ژنرال سالان بحبس ابد محکوم شد

قضات دادگاه به‌اعدام رهبر ارتش سری رای ندادند

- قبل‌ازصدوررای، اعضای دادگاه ازطرف‌ارتش‌سری تهدید بمرگ شده بودند
- ممکنست دوگل درمجازات «ژوهو» معاون سالان نیز یکدرجه تخفیف دهد

درصفحه ۳

اطلاعات

۲۴ صفحه

سال سی و ششم ـ شماره ۱۰۸۰۷ تکشماره ۳ ریال

پنجشنبه سوم خردادماه ۱۳۴۱

شاهنشاه در سلام دیروز هنگام‌عبورازبرابر صف‌مرای ارتش

شاهنشاه در سلام عید غدیر خطاب به هیئت وزیران اظهارداشتند:

مبارزه بافساد باید باجدیت انجام گردد

- شاهنشاه فرمودند هیچ جامعه‌ای بدون دو اصل عدالت اجتماعی و قضائی پایدار نمیماند
- ما در گذشته از هیچ‌نوع مساعدت و تقویتی‌نسبت بدانشگاه‌فروگذارنکرده‌ایم و در آتیه نیز همواره پشتیبان این مرکز بزرگ علمی خواهیم بود
- برای ترقی مملکت وبالا رفتن سطح زندگی مردم تنها راه چاره‌صنعتی‌شدن مملکت است

شرح درصفحه‌هفدهم

تغییرات کابینه

روزشنبه اعلام میگردد

- خبرگزاری‌فرانسه‌گزارش میدهد سمت وزیران دارائی، کشور و جنك تغییر خواهد کرد و شاهنشاه در مراسم دیروز عید غدیر اشاره‌ای به انتخابات نکردند

روز پنجشنبه اطلاع دادیم که‌آقای نفیسی بعنوان شهردار جدید تهران معین شده است . از همین روزشایع بود که درکابینه نیز تغییراتی بعمل میآید .این شایعه را دیروز آقای دکتر امینی نخست وزیر در پذیرائی کخ‌نخست وزیری تایید کرد و به خبر نگاران اظهار داشت :

در کابینه تغییراتی داده میشود

بقیه در صفحه بیست‌و یکم

در جلسه امروز دادگاه

سپهبد کیا خود در اسر دار ملی خواند!

- من ۵ میلیون تومان برای آبادی ده خود خرج کردم که اگر حساب‌کنیدازروز تولدم روزی ۲۴۰ تومان میشود
- لاهوتی: زمین کم ارزش تیمسار کیا را باین علت بقیمت ۱۴۰ هزار تومان خریدند که باید لوله‌های نفت طبق نقشه از آنجا عبور کند

صفحه بیست‌و یکم

سپهبد کیا از جای خود بلند شد وکنارتخته سیاه رفت وبه سرعت با گچ مشغول کشیدن نقشه ده خود جنت آباد شد.

مردم‌از فروش کارخانه‌های دولتی نگرانند

وجود کارخانه‌های دولتی از نظر کنترل قیمت ها ضرورت دارد و کارخانه های قندو شکروسیمان و نساجی سود آور است

کارخانجات دولتی و سرنوشت آنها این روزها در محافل دولتی و غیر دولتی مورد توجه قرار گرفته است و بایکنوع نگرانی درباره آن صحبت میشود .

گروهی میگویند درست است که دولت نباید کارخانه دار باشد ونباید با مردم رقابت کند ولی این روش در ایران عملی نیست .

جمعی دیگر عقیده مخالف دارند و معتقدند که کارخانه داری و کارهائی ازاین قبیل بهرحال کار دولت‌نیست . دولت اگر روزی کارخانه ساخته و بکار انداخته برای این بوده که در آنزمان اینگونه کارها از دست مردم ساخته نبود

بهرحال از آنجائیکه کارخانجات دولتی متعلق بهمه مردم مملکت است و باید حفظ شود ما تصمیم گرفتیم مسئله فروش یا عدم فروش کارخانجات دولتی را بمعرض افکار عمومی مردم بگذاریم تاخود مردم در مورد آنچه که متعلق بخودشان است نظربدهند. بدیهی است هرگونه نظری که در این زمینه برسد برای اطلاع مردم‌چاپ خواهد شد . ذیلا چند نظری‌که دراین زمینه بدست مارسیده‌بنظر خوانندگان میرسد .

بقیه درصفحه بیست‌وسوم

نخست وزیر ولیمه حج خود را داد

« برای سلامتی حاجی آقا امینی صلوات بلند بفرستید .. »

با فرستادن صلواتهای متعدد برای سلامتی حاجی آقا امینی ، عصردیروز پذیرائی نخست‌وزیر بمناسبت‌مراجعت از سفر حج و روز عید سعید غدیر از دوستان و طبقات مختلف مردم در کاخ نخست‌وزیری آغاز شد .

مجلس پذیرائی نخست وزیر از

بقیه در صفحه بیست‌و یکم

آقای تاج یکی‌از روحانیون ،سفرحج‌و عید غدیررا بنخست‌وزیر تبریک‌میگوید

محاکمه دانشجوی ایرانی درامریکا

دانشجویان برای‌تامین‌مخارج دفاع امینی اعانه‌جمع‌میکنند

استیونس‌پوئینت - یونایتدپرس - سه دانشجوی اهل کنیا که طبق

بقیه در صفحه بیست‌و یکم

زنی راکشت و جنازه‌اش را در خانه خود دفن کرد

خبرنگار مادرباره این حادثه گزارشی تهیه نموده است که در صفحه حوادث مطالعه خواهید کرد .

معاون نخست‌وزیر امروز اعلام داشت:

طرح تامین آتیه کارمندان غیر رسمی دولت

در شورایعالی اداری کشور تحت مطالعه است

- کمیته استخدام شورای عالی اداری کشورمشغول بررسی طرح کلی لایحه استخدام کشوری میباشد

آقای دکتر گودرزی معاون‌نخست‌وزیر و دبیر کل شورایعالی اداری کشور امروزبیرامون مطالعات وبررسیهائی‌که در شورای مزبور آغاز شده است‌اظهار داشت :

بقیه در صفحه بیست‌و یکم

کودکان بیمار

چشم براه کمك نیکوکاران

شرح درصفحه‌پنجم

شاعری دیر آشنا

نوشته: علی دشتی

درصفحه ششم

واکسن خوراکی ضد فلج

نیویورك - پس از چند سال مطالعه بالاخره اجازه تهیه واکسن خوراکی پولیومیلیت ازطرف اداره‌بهداشت امریکا صادر گردید.

بقیه درصفحه۴

آگهی شرکت سهامی کارو تولید ایران

جهت استحضار آقایان افسران و درجه داران بازنشسته وغیر بازنشسته نیروهای انتظامی

۱ـ۴ آ ـ ۵۴۴۴ شرح درصفحه ۲۳

شاداب

آبمیوه صد درصد خالص تلفن ۵۱۰۴۱

توضیح درباره عملیات شرکت سیوند منتشر شد

آ ـ ۳۵۴۱ شرح درصفحه ۱۶

آگهی فروش بطری کارخانجات شیشه ایران

مقداری بطری ده اونسی درب کپسولی‌که برای هرنوع نوشابه و مایعات مناسب است درانبارکارخانه موجود وبه بهاء خیلی نازل بهرمقدار بفروش میرسد متقاضیان برای خرید آن بدفتر کارخانه واقع در نازی آباد خیابان سیلو مراجعه نمایند.

شرکت سهامی کارخانجات شیشه ایران

۱ـ۳ آ ـ ۵۲۶۲

فقط مخصوص اساتید وپزشکان محترم

جدیدترین کشف جهان پزشکی

آ ـ ۵۴۲۶ بقیه درصفحه هفتم

پشمبافی جهان

شعبه ـ طاقه فروشی سرای ابریشم

شماره پنجم کتاب جیبی دختران و پسران منتشرشد

چیت جهان چیت

بهترین چیت جهان است

فروشگاه خیابان بوذرجمهری غربی نزدیك گلوبندك

روغن نباتی جهان

JAHAN-SHORTENING

کانادادرای

فراورده مفیدترین میوه‌ها

برای هرنوع سلیقه

راحتی ،زیبائی ... راحتی وزیبائی فقط در صندلیهای پشت میزساخت ریالکوست . صندلیهای گردان ریالکو مانند دیگر محصولات‌فلزی ریالکو بی نظیر است . نمایشگاه میدان کاخ تخت جمشید.

۱ـ۵۴۱۰

دفتر کار سرلشگر ضرغام

خیابان جامی بین پهلوی و آشیخ هادی شماره ۱۶

تلفن شماره ۴۶۱۸۶ میباشد. احسان ضرغام

تادل باستر ایران

مدرن ترین کارخانه لباس شوئی خاورمیانه

سرویس ۴۸ ساعته تلفنی برای شست‌وشو- اطو - مرمت هرنوع لباس وپارچه

دریافت وتحویل لباس درمنزل مجانی است

برای سفارش واطلاعات بیشتر باتلفن کارخانه ۷۳۶۸۳ و دفتر ۶۰۲۰۱ و۶۱۰۳۴ مذاکره فرمائید.

جریان روز

اصلاحات بدوشرط !

در سلام دیروز تکیه کلام اعلیحضرت همایونی کلمه اصلاحات بود ، این کلمه که از بس‌دست مالی‌شده وازبس باآن بازی کرده‌اند شکل مبتذلی پیدا کرده انصافا وقتی از طرف شاه ادا میشد جذابیتی داشت چون شاه بکلمه اصلاحات مومن است و اگر دیگران بمفهوم زیبای این کلمه لطمه زده‌اند دلیل نمیشود که شاه اعتقادش از آن سلب گردد .

شاه دربرابر هرطبقه‌ای که قرارمیگرفت صمیمانه لزوم اصلاحات را گوشزد میکرد چه بدولت ، چه بمطبوعات ، چه به‌نمایندگان مردم . اما دونکته خصوصا دربیانات اعلیحضرت بود که جاداردجداگانه بررسی شود .

شاه گفت : درسفر اخیر کوشیدم بدنیا بفهمانم که مابرای انجام اصلاحات مصمم هستیم خواه کمکی بما بشود یانشود ، چون ماباصلاحات رابرای خاطر دیگران شروع نکرده‌ایم ، مابرای خاطر خودمان کارهائی شروع کرده‌ایم واین کارها را دنبال میکنیم ، حال اگر کمکی بمارسید چه بهتر اما اگر کمکی نرسید کارمان را زمین نمیگذاریم .

چه خوب است این بی‌نیازی راهمه‌ما در وجود خودمان تزریق کنیم . ماچه کم داریم ؟ ماملکتی داریم که در روز آفرینش از هیچ موهبتی درباره آن امساك نشده است . هم‌استعداد طبیعی دراین‌سرزمین هست و هم‌استعداد انسانی . شمانگاهی باطراف مملکت خودتان بکنید ببینید کدام کشوری اینهمه استعداد دارد . کدام کشوری است که شکمش مالامال از ذخائر و منابع ثروت باشد . کدام کشوری است که زمینه اصلاحات تا ایندرجه در آن فراهم باشد ؟

مابااین منابع ثروت واین نیروی انسانی و این زمینه طبیعی فقط محتاج باین هستیم که آستین بالابزنیم و خودمان عقیده پیدا کنیم که میتوانیم و میباید این مملکت رااز نو بسازیم . حال بگفته شاه‌مملکت اگر دوستان ما ، به کاری که ماشروع کرده‌ایم معتقد بودند و برای پیشرفت آن کمك کردند چه بهتر .

لکن تاوقتی ماکاری شروع نکرده‌ایم و دیگران اصالت و عمق و اهمیت کار ماراندیده‌اند و درك نکرده‌اند چطور ما میتوانیم توقع کمك از آنها داشته باشیم ؟ همه این حقیقت تلخ را میدانند که د رگذشته کمکهائی بایران شد اما ازاین کمکها بهره‌ای که انتظار میرفت عاید مملکت و ملت ایران نشد . حالا چه عواملی باعث شدکه چنین‌خاطره تلخی در ذهن کمك‌دهنده و کمك گیرنده باقی بماندبحثی‌است‌علیحده ، بهرتقدیر اگر نشان دادیم که‌راه درست را میرویم و کاری پیش گرفته‌ایم که نتیجه آن مثبت و قطعی است حتما دوستان ما هم تشویق میشوند که ما را کمك کنند .

نکته‌دیگر اینکه اعلیحضرت لزوم استقرار قدرت و نصفت را در دستگاه قضائی بتاکید یادآور شدند .

شاه خطاب به قضات تذکر دادند که تاوقتی مردم بدادگستری عقیده پیدا نکنند و دستگاه دادگستری بتمام معنی عدالت و امنیت را در جامعه مستقر نکند توقع نتیجه گرفتن از فعالیت هائی که درمملکت میشود نمیتوان داشت .

حاکم حمص به عمربن‌عبدالعزیز نوشت دیوارهای شهر ویران‌شده .
اعتباری حواله‌کن تا دیوارها را بناکنم و بشهر امنیت ببخشم .
خلیفه اموی جواب داد دیوار عدل بدور شهربنا کن وراهها رااز ظلم پاك‌بدار ، حاجت به دیوار خشت و گلی نیست .

در هیچ مملکتی تاامنیت قضائی مستقر نشده ریشه اصلاحات با رور نگشته است ، برای آنکه مردم راغب بکار شوند اول‌باید اطمینان حاصل کنندکه قدرتی هست برای آنکه ظالم راسرجایش بنشاند و مظلوم راحمایت کند .

ظلم مثل آفت است از برای نهال‌اصلاحات ، هرچند زمین مستعد و آب‌کافی و پرورش صحیح و دانه اصیل لازم است تااین نهال پای بگیرد ورشد کند و باربدهد اما بفرض آنکه همگی این عوامل فراهم باشد تاوقتی آفت ظلم وجود دارد موجودیت نهال درخطراست ، نهال که سهل است ظلم درختهای کهن و بناهای استوار راریشه‌کن میسازد.

الملك یبقی مع‌الکفر ولایبقی مع‌الظلم .

و بملاحظه این منطق است که شاه ، در فرمایشات خود خطاب به قضاة میگوید :

« همواره باین حقیقت ایمان داشته ام که هیچ جامعه‌ای‌دوام و قوام نخواهد داشت مگر آنکه بردواصل عدالت اجتماعی و عدالت قضائی تکیه داشته‌باشد . ممکن است در کشوری برای مدت کوتاهی سران و زمامداران بزرك ملی بانجام کارهای بزرك اجتماعی موفق گردند اما این کارها موقعی میتواند دوام داشته باشد که بارفتن اشخاص از میان نرود و بنیان جامعه براساس عدل و انصاف استوار باشد ... »

باشگاه بچه‌ها
کلاسهای تابستانی روشن‌نو

بنابمعمول همه ساله کلاسهای تابستانی پسرانه و دخترانه روشن‌نو از پنجم تیرماه در باشگاه بچه‌ها دائر میشود .

شنا ـ ورزش ـ تفریحات سالم برنامه عمومی کلیه اطفال است‌و زبان ـنقاشی ـ حساب ـ هندسه ـ دیکته ـ داستان نویسی‌و داستان خوانی بدون دریافت وجهی اضافه برآنچه برای شنا و تفریحات معین شده است بکسانی‌که .داوطلب باشند تعلیم داده میشود . وسیله ایاب‌و ذهاب نیز فراهم است برای نام‌نویسی وکسب اطلاعات بیشتر بدفتر دبستانهای روشن نوواقع در خیابان تخت جمشید اول ایرانشهر شمالی‌و فیشرآباد جنوبی مراجعه فرمائید . ۱ـ۶ آ ـ۵۰۸۸

دو اثر مفید از انتشارات اقبال

دیوان
بابا فغانی شیرازی
در ۳۵۰ صفحه با جلد زرکوب ۲۰۰ ریال

دیوان
حکیم صفای اصفهانی
در ۳۸۴ صفحه با جلد زرکوب ۲۰۰ ریال

باتصحیح و مقدمه آقای احمد سهیلی خونساری منتشرشد
شرکت نسبی اقبال. خیابان شاه آباد
۱ـ۲ آ ـ۵۳۲۶

مجموعه تکمیلی قوانین مالیاتی
سالهای ۳۵ تا۳۹ بااصلاحاتیکه تااردیبهشت ۴۱بعمل آمده قانون وتصویبنامه مربوط باصلاحات ارضی مصوب۱۳۴۰ عوارض ومالیاتهائی که شهرداری تهران دریافت‌میدارد
گرد آورده وهمن دریك جلد ۴۰۰ صفحه منتشرو بقیمت ۱۲۰ ریال درکتابخانه های ابن‌سینا ـ امیرکبیر ـ گنج دانش بفروش میرسد. آ ـ۳۳۷۳ ۱ـ۳

کلاسهای انگلیسی انجمن‌ایران‌ـامریکا
امتحان تعیین قوه وثبت نام دانشجویانیکه بخواهند در کلاسهای انگلیسی نیمه فشرده شرکت کنند روزهای ۱و۳و ۵و۷و۸و۱۰ خردادماه از ساعت ـ۸صبح تا ـ ۵بعد از ظهر انجام خواهد گرفت.
کلاسهای نیمه فشرده روزانه ۲ ساعت وهفته‌ای ۵روز ازساعت ۸تا ۱۰و ۱۰ تا ۱۲و ۲تا ٤ بعد از ظهر دایر خواهد بود .
ثبت نام برای دانشجویانیکه در حال حاضر مشغول تحصیل هستند روزهای ۱۲و ۱٤ و۱۵ خرداد انجام خواهد گرفت .
دوره کلاسها روز ۱۷ خرداد آغاز خواهد شد . ۱ـ۲

کتاب

خاطرات زندگانی حضرت آیة الله العظمی حاج آقاحسین بروجردی

بقلم: حجت‌الاسلام والمسلمین آقای سید محمد حسین‌علوی طباطبائی داماد معظم ایشان

درسراسر کشور منتشر شد

مجالس ترحیم و یاد بود

بانهایت تاسف درگذشت‌شادروان **رضا مهدوی واسق** کارمند راه آهن را ببازماندگان آنمرحوم خصوصافرزندایشان آقای تقی مهدوی واسق تسلیت می گوئیم . مجلس ختم شادروان بعد از ظهر روز جمعه (فردا) ٤ر۳ر٤۱ در مسجد راه آهن قم منعقد خواهد بود .

حسین زرین خامه ـ غلامرضا پیر صالحی ـ حسن صدر احمد طاهری ـ حسن مومنی
بعموم بازماندگان آنمرحوم مصیبت‌وارده را تسلیت میدهیم

خانواده های **حفیظی ، ملکمی ، رضوی ، طاهری ،طلائی مژدهی ، ریشهری ، صفائی ، اصلاح ، حاجیان** بانهایت‌تاسف وتاثر درگذشت ناگهانی شادروان **احمد حفیظی** پدر آقایان عبدالعباس حفیظی ، سرگرد دکتر عبدالحسین حفیظی ، پرویز حفیظی ، منوچهر حفیظی ، علی حفیظی‌را باطلاع دوستان و آشنایان میرساند مجلس‌ختم مردانه از ساعت چهار الی شش بعد از ظهر روز شنبه ۵ر۳ر٤۱ در مسجد مجد و مجلس ختم زنانه بعد از ظهر روز جمعه فردا ٤ر۳ر٤۱ در خانه شماره٤۲ واقع‌درباغ صباخیابان سلیم ،خیابان بیستون ، کوچه ادیب برقرار خواهد بود .

ببازماندگان آنمرحوم بویژه به آقای سرگرد دکترحفیظی تسلیت می گوئیم .

با نهایت تاسف و تالم فوت ناگهانی وجانگدازسرهنك **ستاد حسین اشتری‌زاده** را باطلاع بستگان و آشنایان می رساند مجلس ختم فقید سعید ازساعت ۹ الی ۱۱ صبح روز شنبه پنجم خرداد ماه در مسجد مجد منعقد و مجلس ختم‌زنانه ازساعت ۵ الی ۷ بعد از ظهر همان روز در منزل شخصی آن مرحوم واقع در باغ صبا خیابان دانش کوی مشکوة بر قرار خواهد بود .

رضا اشتری‌زاده ـ محمود اشتری‌زاده ـ حسن اشتری زاده غلامرضا اشتری‌زاده ـ احمد اشتری‌زاده ـ بهروز اشتری‌زاده ـ محمد رضا اشتری‌زاده ـ مرتضی کلباسی ـ سرلشگر نکوزاد ـ احمد نکوزاد ـ حاج عباس کلباسی ـ سرهنك فهیم ـ ناصر گرجیان فر ـ حاج حبیب‌الله مفید ـ محسن مفید ـ احمد روستائی ـ عطاءالله ناصح غفوری ـ حسین ناصح غفوری ـ دکتر کریم نیا ـ حسین صالحی ـ سرگرد میر باقری ـ سرهنك توحیدی ـ علی‌انوری ـ محمود طالب زاده ـ شیرازی نژاد ـنور صادقی ـطالبی ـ اسماعیل مفید
بخانواده محترم اشتری‌زاده بویژه بازماندگان آنمرحوم مصیبت وارده را تسلیت میدهیم .

خانواده های مدنی ـ مجتبائی ـ ادیب ـ گرگانی ـروشن دهناد ـصادقی ـ لامع ـجوادی ـمجیدزاده ـسیف ـامیر اصلانی
باکمال تاسف درگذشت **بانوزهرا قاجار** (ملقب به بانواختر مدنی) مادر آقایان مهندس حسین مدنی و محمد مدنی را به اطلاع دوستان و آشنایان میرساند مجلس تذکر مردانه روز یکشنبه ششم خرداد ماه ۱۳٤۱ ازساعت۹ الی ۱۱ قبل از ظهردر مسجد مجد و ختم زنانه روز جمعه چهارم خردادماه از ساعت٤الی٦ بعداز ظهردرمنزل شخصی‌آنمرحومه واقع در خیابان ایران کوچه‌برزین‌شماره ۳۰ منعقد می باشد .
بعموم بازماندگان آنمرحومه مصیبت‌وارده را تسلیت میدهیم

بدینوسیله درگذشت ناگهانی **جوان ناکام حسین فهیمی پور** را باطلاع اقوام و دوستان میرساند مجلس‌ترحیم مردانه روز شنبه ۵ خرداد ماه ازساعت ٤ الی ٦ بعد از ظهر درمسجد ارك ومجلس‌ترحیم‌زنانه در همانروزدر منزل شخصی آنمرحوم واقع در خیابان سیروس کوچه حمام گلشن منزل آنمرحوم منعقد می باشد .

حاج محمد رضا غروی ـ بزرك مدرسی ـ حیدر نیلی ـ محمد رضا نیلی ـ ناصر نیلی ـ علی اصغر صائبی ـ احمد فهیمی‌پور ـ عباس فهیمی پور ـ محمد تقی‌نیلی ـ محمد حسن نیلی ـ محمد علی نیلی ـ مهدی فهیمی پور ـ محمود فهیمی پور ـماشاءالله فهیمی پور ـ محمد تقی خراطی ـ علی رزاق‌کاشانی ـ احمد نوروزی ـسید علی اکبر میر مومن ـ محسن‌میرمومن ـحسین روزه‌گیران ـ عباس جابری ـ علی نابغی ـ احمد حقیقت گو ـ مهدی حقیقت‌گو ـ حسین شجاعی وامق مدرسی ـ سید مصطفی مدرسی ـ عباس مدرسی ـسید حسن مدرسی ـ مصطفی نیلی ـ ناصر منفرد ـ علی ثقفی
بعموم بازماندگان آنمرحوم مصیبت‌وارده را تسلیت میدهیم

بانهایت تاثرو تاسف فوت مرحوم **آقا سید ابوالقاسم سادات اخوی** عموزاده را باطلاع کلیه بستگان و آشنایان می رساند مجلس ختم آنمرحوم روز جمعه ٤ر۳ر٤۱ از ساعت ۹ صبح الی ۱۱ در مسجد سادات اخوی واقع در خیابان ایران منعقد می باشد .
حاج سید احمد سادات اخوی
بخانواده محترم اخوی بویژه بازماندگان آنمرحوم‌مصیبت وارده را تسلیت می دهیم

خانواده های **جلیلوند رضائی ـ امامی خوئی ـ نیکجو ـ قبادیان کلهر ـبیات ماکو ـورهرام ـ منصور ـ پیرنیا ـپژوه افسر ـ ارغون ـ جلیلوند ـ کریمی ـصابر ابراهیمی** باینوسیله باستحضار اقوام و دوستان محترم میرسانند که روز شنبه پنجم خرداد از ساعت ٤ تا ۵نیم بعد از ظهر مراسم شب هفتم شادروان **حسین جلیلوند رضائی** در قم مقبره خانوادگی مسجد بالای سر حضرت معصومه علیهاسلام برگزار خواهد گردید . آ ـ۳۵۸۷

انالله وانااليه راجعون
بانهایت تاسف و تالم درگذشت مرحومه علویه **بانورقیه بیگم‌هلچی** والده ماجده آقایان‌سید مهدی‌هلچی و سید حسین قدسیان را باطلاع عموم خویشان و دوستان میرسانیم‌مجلس ختم مردانه آنمرحومه روز شنبه پنجم خرداد ماه جاری از ساعت ۹تا ۱۱ صبح در مسجد ارك و ختم زنانه روز جمعه چهارم خرداد ماه‌از ساعت چهار تا هفت بعد ا ز ظهر در منزل آنمرحومه واقع در تجریش چهارراه حسابی کاشی ٤۷ منعقد است .

سید مهدی هلچی ـ سید حسین قدسیان ـ حاج‌سیدکاظم میر ـحاجی میرزا محمودشریفیان ـ حاج سید حسن‌فرح‌بخش دکترعلی عطری ـ حاج سید محمود میرفندرسکی ـماشاءالله میر ـجواد شریفیان ـ حسین شریفیان ـ رضا بیرجندی پور جمال‌امامی ـمحمد معنوی ـ علی اکبر محمره‌ای ـ عبدالرضا محمره ای ـ حاج محمود انشائی ـ اسدالله انشائی ـ تقی قدسیان ـ محمود قدسیان ـ احمد قدسیان ـ محمود فرحبخش احمد فرح‌بخش
بعموم بازماندگان آنمرحومه مصیبت‌وارده را تسلیت میدهیم

فرهاد ارژنگی

تازیانه تقدیر بابیرحمی برنهال نورس امیدم کوفت‌و وباد غارتگر حادثه گلبن‌پربار شادمانیم را پرپر کرد. امروز یکسالست‌که دراندوه‌جانگزای مرك او شیون می کنم اما در این یکسال عزای یکقرن را بر جان دردمندم هموار داشته‌ام.

آهنگهائیکه در زیر انگشت های سحر آفرینش جان می گرفتند همه با بیهودگی به صورت امواجی مبهم در فضا سرگردانند . بربوم های سفیدش نقشی‌نیافریده و بر کتابهای فراوانش دیده ندوخته . دیگر از پنجره اطاقش طنین شورانگیز تار بگوش نمیرسد . آخر توگل عزیز من حالا دیگر مرده است .

دیگر نقش چهره پر جلالش بر صفحه تلویزیون ظاهر نمی شود . اما در دل شیفتگان هنرش این نقش همچنان درخشنده و تابناك جلوه گر است .

روز چهارم خرداد چون پیکان زهر آگینی در قلب زمان فرو نشسته .امسال بیاد این‌روز شوم از ساعت ٤ تا ٦ بعداز ظهر روز جمعه ٤ خرداد مراسمی در امامزاده عبدالله مقبره فتوحی برپاست با تشریف فرمائی خود روح‌مشتاق این نابغه ناکام را خرسند فرمائید .

رسام ارژنگی

بانهایت تاثر وتاسف درگذشت مرحوم **ابراهیم خلیل جاودانی** را باطلاع اقوام و دوستان میرساند مجلس ترحیم روز جمعه چهارم خرداد ماه از ساعت ۹ الی ۱۱ صبح در مسجد لاله‌زار وختم زنانه همانروز و همان ساعت در منزل آنمرحوم نرسیده بمیدان ژاله خیابان اخوی کوچه حمام جهان آخر کوچه شماره ۱٦ منعقد می باشد .

زینال بنیادلو ـ خلیل رضائی ـ عبدالاحد ومحمود و احمد واحدی ـ رستم وثوقی ـ محمودنایبی ـ کریم‌سلطانمحمدی بشیری ـ رحمان بیرامی ـ اسرافیل و حسین رضائی ـ رسول اصلاح‌جو ـعزیز فرهنگی ـ محمد موذنی ـ حاجی کریم کشفی محمد نقی و فریدون نوری ـ یونس وادریس احدلی ـ غفور بنازاده ـ نعمت جاودانی ـ قاسم شرقی ـ نصرت جاودانی ـ موسی شرقی
بعموم‌بازماندگان آنمرحوم مصیبت‌وارده‌را تسلیت میدهیم

با کمال تالم و تاثر وفات مادر گرامی بانو **وارتوهی‌مظلومیان** را در شهر سانفرانسیسکو باطلاع دوستان و آشنایان می رساند .

درساعت چهارو نیم‌بعداز ظهر روز یکشنبه ششم‌خرداد مجلس یادبودی برای شادی روان آنمرحومه در کلیسای انجیلی تهران واقع در خیابان قوام‌السلطنه برگذار خواهدشد
الو و ادیك اصلانیان
بعموم بازماندگان آنمرحومه مصیبت‌وارده را تسلیت میدهیم

بدینوسیله باطلاع دوستان و آشنایان میرساند که ساعت ۱۰بامداد روز جمعه (فردا)مجلس تذکری در کلیسای ارامنه واقع در خیابان قوام السلطنه شمالی‌برای شادی روان مرحوم **قازار سیمونیان** بر قرار خواهد بود .
آ ـ۵٤٤٦ **خانوادهٔ سیمونیان**

اداره اوتصرهتورا تهران با کمال تاسف و تاثردرگذشت ناگهانی شادروان **جناب هاراب اسحق مئیرلوی** بنیان گذار تاسیسا ت‌فرهنگی اوتصرهتورای ایران (گنج دانش) را به اطلاع عموم میرساند تاریخ انعقاد مجلس ترحیم بعدا آگهی خواهد شد .
اداره اوتصرهتورا موسی الیاسیان
بعموم بازماندگان آنمرحوم مصیبت‌وارده را تسلیت میدهیم

سروران عزیز ـ آقایان حیدر وعبدالله آقاجانی
مصیبت وارده فوت پدر عزیزتان را از صمیم قلب‌بشما وخانواده محترمتان تسلیت گفته خودرا شریك غم شمامیدانم
ح ـ رادمهر

دکتر معانی
امراض مقاربتی ـ مجاری ادرار ـ معالجه قطعی سوزاك تازه و کهنه ـورم پروستات و سستی و ناتوانی ـ ضیق مجرا امراض زنانه خیابان فردوسی مقابل بانکملی‌مرکز

برای فروش
صندلی ـکنجه وسایر اثاثیه چوبی منزل سروان هالنبك افسر اداره مستشاری روز جمعه ٤خرداد خیابان نصرت ـیوسف نزدیك بیمارستان پهلوی ـشماره ۲٦ ـ طبقه دوم

مجموعه چند داستان
رگهٔ سرخ
نوشته: پرویز قاضی سعید.
هشتم خرداد منتشر میشود
۱ـ۵ آ ـ۵۳۲۰

کتاب اسرار فال قهوه منتشر شد
ازشرکت در مسابقه تب تپه‌اش غفلت نفرمائید.
محل فروش کلیه روزنامه فروشها و پخش مطبوعات
۲ـ۲ آ ـ۳٤۰۹

دفتر خانه‌اسنادرسمی شماره۲۵۹ تهران بتصدی آقای علی صدری از تاریخ ۴۱ر۲ر۸ در خیابان فرح‌آباد اول چهارصددستگاه‌مقابل داروخانه فرح افتتاح گردیده است . معاون ثبت‌کل وسرپرست‌تهران

کتابهای زیر و دیگر کتابهای مفید چاپ خارج درکتابخانه طهوری موجود است
کتاب مااللهند تالیف ابوریحان بیرونی دوره کامل
عالم آرای نادری تالیف محمدکاظم نسخه عکسی
سندبادنامه تالیف محمد ظهیر سمرقندی
میناتورهای بابرنامه باشرح ونوضیحات
الاوامر العلائیه درتاریخ سلجوقیان ـ تالیف ابن‌بی‌بی
شیرین وخسرو تالیف امیرخسرو دهلوی
تذکره مقالات الشعرا تالیف میرعلی شیرتتوی
تاریخ جرجان «بعربی» تالیف یوسف‌بن السهمی
کتابخانه طهوری تهران. شاه‌آباد تلفن ۳۳۰٤٤

دلی درتندباد هوسی
ازحسینقلی مستعان منتشر شد
کتابفروشیهای کانون معرفت ـ امیرکبیر و در دست تمام روزنامه فروشها ۱ـ۳ آ ـ۵۱۸۲

سیاسگزاری

بدینوسیله خانواده های **بیات ـ سپهبدی ـشامبیاتی امیر سلیمانی ـ مغروری ـ محسنی ـ اراکی ـ فرهمند ـ قهرمانی گنجهٔ** از عموم خویشاوندان و سروران گرامی که لطف فرموده در مراسم تشییع و ترحیم و شب هفت مرحومه **شاهزاده خانم گوهربیات (رفعت‌السلطنه)** شرکت فرموده و باعث تسلی خاطر ما شده اند صمیمانه تشکر نموده سعادت و سلامت همگی را از خداوند مسئلت نموده و چنانچه در اثر تالمات روحی قادر باظهار امتنان از یکایك سروران گرامی نشدیم پوزش می طلبیم .
از طرف خانواده های فوق‌الذکر ـ عبدالحسین بیات

بدینوسیله از طرف خود و عموم‌فامیل و بستگان از کلیه بانوان وآقایان محترم و همچنین تیمساران و سروران معظمی که با تشریف فرمائی خود در مجلس ختم‌وشب هفت برادر بزرگوارم **شادروان اسمعیل امیر عطائی** شرکت فرموده وچه وسیله نامه وچه تلگراف تسلی خاطر بازماندگان وشادی روح آنمرحوم را فراهم آورده اند صمیمانه سپاسگزاری نموده واگر بعلت تالمات روحی موفق به شرفیابی و عرض تشکر حضوری‌نگردم معذرت می طلبم و توفیق و سلامت همه را از خداوند مسئلت دارم . **سرگرد ابراهیم امیر عطائی**

تسلیت

مصیبت‌وارده را بخانواده محترم رستگار پناه صمیمانه تسلیت میگوئیم . **نمازی ـ اخوان ـ میرخانی**

بانهایت تاسف درگذشت مرحوم مغفور خلد آشیان حاج محمد علی اخوین شاهرودی را بخانواده محترم اخوین خصوصا آقایان حاج عبدالله و حسن و علی اکبرو دکترمهدی اخوین تسلیت عرض نموده بقاء عمر و سلامتی و مزید عزت کلیه بازماندگان آن خانواده جلیل ووابستگان محترم‌را از درگاه خداوند قادر متعال مسئلت می نماید .
جمعیت شاهرودیهای مقیم مرکز

درگذشت‌ناگهانی سرکار سرهنك حسین اشتری زاده را به دوست‌و همکار گرامی آقای محمود اشتری و بازماندگان فقید سعید تسلیت عرض می نمائیم .
کارمندان اداره دارائی منطقه ۹ تهران

شورایعالی وکارشناسان وکارمندان‌انستیتو خواربارو تغذیه ایران و همچنین کلیه پزشکان و کارمندان اداره کل بهداری شهرداری درگذشت‌نابهنگام سرکار سرهنك ستاد حسین اشتری‌را بخانواده جلیل اشتری . خصوصا به آقای غلامرضا اشتری رئیس امور اداری‌ودبیرانستیتو خواربارو تغذیه تسلیت گفته وبرای‌بازماندگان‌آنمرحوم‌از درگاه احدیت بقا و سلامت مسئلت دارند . **دکتر حبیب الله هدایت**

فوت سرکار سرهنك ستاد حسین اشتری‌زاده را بعموم بستگان آن مرحوم مخصوصابفرزندان برومند و برادران ارجمندش تسلیت می گوئیم . **سرهنك صفا کیش‌و بانو**

جناب آقای مهندس امیر مسعود امامی خوئی
کارمندان فنی اداره کل نظارت فنی مصیبت وارده را به آنجناب تسلیت می گویند .

همکار محترم آقای محمد مدنی
با کمال تاثرو تالم ضایعه مولمه درگذشت والده گرام جنابعالی‌را تسلیت عرض نموده و بقای عمر حضرتعالی را از خداوند متعال مسئلت داریم .
آ ـ۳٦۲۳ **کارمندان دایره صندوق شعبه مرکزی**

حمید عزیزم فوت جانگداز پسر عموی عزیزت حسین جلیلوند را که قلب همه‌دوستان راجریحه دار ساخته صمیمانه تسلیت می گویم . **هوشنك عقیلی**

بقیه آگهیهای ترحیم وتسلیت در صفحه ۲۱

اعتصاب دولت اسپانیا را بزانو در آورده است

مادرید ـ خبرگزاری فرانسه ـ ۲۳ مه ـ موج اعتصاب در اسپانیا روزبروزدامنه بیشتری بخودمیگیرد.

در سه روز گذشته تعداد کارگران اعتصابی در مناطق صنعتی بارسلون از ۵هزار نفر به ۲۳۰ هزار نفر رسیده است . در سایر نقاط کشور نیز موج اعتصاب همچنان بالا میگیرد

کارگران اینک دو شرط برای آغاز کار پیشنهاد کرده‌اند یکی افزایش دستمزد دیگری آزادی تمام کارگران زندانی . بطوریکه گفته میشود تعداد کارگران زندانی بین ۲۰۰ تا ۳۰۰ نفر است .

● بازداشت مبلغین

پلیس مادرید روز گذشته عده‌ای راکه بنفع اعتصاب کارگران تبلیغ میکردند بازداشت کرد . بطوریکه از گزارش های پلیس بر می آید عده‌ای از این توقیف شدگان وابسته به حزب کمونیست هستند .

در همان لحظه که این فعالیت در مادرید صورت میگرفت در سایر نواحی کشور که کارگران در حال اعتصاب هستند همین فعالیت جریان داشت .

حزب کمونیست اسپانیا روز گذشته اعلامیه‌ای انتشار دادوطی آن تاکید نموده موج اعتصاب که دامنه آن درحال وسعت‌است ، درحقیقت همه نیرو های ضد فرانکو را دور خود جمع کرده است .

حزب کمونیست در اعلامیه خود مینویسد تقاضای دستمزد اضافی و آزادی‌های دموکراتیک امروز تقاضای همه مردم اسپانیاست .

حزب کمونیست از همه مردم اسپانیا طلب کرده است که جنبش اعتصاب را به‌جنبش ضد رژیم فرانکو تبدیل کنند و تظاهرات را به تظاهرات خیابانی مبدل سازند .

● جنبه سیاسی

بدین طریق اعتصابی که چند هفته است در اسپانیا بوجود آمده باوضعی که هیچکس انتظارنداشت جنبه سیاسی بخود میگیرد زیرا حزب کمونیست وهمه احزاب سیاسی اسپانیا که مخالف رژیم فرانکو هستند تقاضا نموده‌اند که آزادی های دموکراتیک بر قرار شود .

بطوریکه از گزارشها بر می‌آید لیبرالها ، جمهوریخواهان ، کاتولیک های چپ ، مترقی ها ، سوسیالیست ها و کمونیست ها باوجود اختلاف اصولی جبهه مشترکی تشکیل داده وهمه مردم را دعوت به کسب آزادی های فردی میکنند .

شش حزب سیاسی کشور پیامی به ارتش فرستاده و در آن ازنیرو های مسلح دعوت کرده‌اند که تمایل ملت را در نظر بگیرند .

● تاثیر در نظامیان

ناظران سیاسی به این پیام اهمیت فراوان قائلند زیرا روش کلیسای کاتولیک که موافق حق اعتصاب است در بسیاری از نظامیان تاثیر فوق العاده کرده است .

هنوز محافل رسمی اسپانیا در برابر گسترش موج اعتصاب و فعالیت احزاب سیاسی روش سکوت پیش گرفته‌اند .

پلیس اسپانیا دیروز در ناحیه بارسلون یك کارخانه کوچك را اشغال کرد .

کارگران این کارخانه بعلامت همبستگی باسایر کارگران اعتصابی تصمیم گرفته بودند پشت دستگاه های کار خود بنشینند و کار نکنند چون بدستور پلیس حاضر نشدند محل کاررا ترك کنند پلیس کارخانه را اشغال کرد .

بموجب آخرین گزارشها دامنه اعتصاب اینك تا حوالی پایتخت ـ اسپانیا رسیده و قلب کشور را تهدید میکند .

شب گذشته کابینه اسپانیا بریاست ژنرال فرانکو تشکیل جلسه داد تا بمسئله اعتصاب رسیدگی کند .

● شورش در زندان

مادرید ـ رویتر ـ ۲۲ مه ـ روز سه شنبه زندانیان زندان « سانتا ماریا » واقع در اسپانیا دست به شورش زدند و طبق گزارش منابع موثق کنترل زندان را بدست گرفتند . زندانیان از روز سه شنبه تاکنون برای آنکه آسیبی به چند زندانی اسیر شده بوسیله پاسبانان نرسد افسران نگهبان زندان سانتاماریا را در سلول های خود حبس کرده و آنها را بعنوان گروگان نگاه داشته اند . در محافل رسمی مادرید شایع است که زندانیان زندان سانتاماریا بعنوان همدردی با اعتصاب کارگران این کشور که از ۹ هفته پیش تاکنون روز بروز بر وسعت و دامنه آن افزوده شده دست به عصیان زده‌اند . گزارشهائی که از سانتاماریا رسیده حاکی است ۶۰۰ نفر زندانیان زندان شهر مذکور ابتدا در کمال سکوت بعنوان همدردی بااعتصاب کارگران معادن در حیاط زندان دست به تظاهرات زدند . از پست آتش‌نشانی شهرستان « کاریز » که در نزدیکی سانتاماریا قرار دارد دو گروه آتش نشانی به زندان مورد بحث اعزام گردیده و اکنون کوشش نیرو های انتظامی و آتش نشانی این است که سلول های زندان را جدا جدا تصرف کنند . زندانیان به چند نفر از هم‌زنجیران خود که حاضر به شرکت در شورش نشده بودند با بطری حمله کرده و دو نفر را زخمی کرده‌اند که حال یك نفر از آنها وخیم گزارش داده شده است. مقامات رسمی گزارش داده‌اند که چند نفر زندانی تبعیدی که چندی پیش بعداز بر پا کردن یك اغتشاش از زندان « کوردوبا » به سانتاماریا تبعید شده بودند نقش مهمی را در شورش زندان سانتاماریا را برعهده داشته اند .

کمك از خارج

مادرید ـ یونایتدپرس ـ ۲۳ مه ـ مقامات رسمی اسپانیا امروز اظهار داشتند که از چند کشور خارجی به وسیله سندیکا های کارگران کمك های فراوانی به کارگران اعتصابی اسپانیا میرسد که آنها را قادر کرده است به اعتصاب خود هم چنان ادامه دهند . از جمله کشور هائیکه در رساندن کمك به کارگران اعتصابی نقش بزرگی دارند ایتالیا است که سندیکاهای کارگران آن صندوق مخصوص برای جمع آوری اعانه جهت کمك به اعتصاب اسپانیا بوجود آورده اند .

مقامات مادرید گزارش داده‌اند که خطر کمبود ذغال سنك براثر طولانی شدن اعتصاب اکنون صنایع اسپانیا را تهدید میکند و به همین علت هزاران تن ذغال سنك از کشور های دیگر وارد اسپانیا شده است . کارگران بنادر و راه‌آهن نیز تهدید کرده‌اند که در آینده از وارد شدن ذغال سنك و مواد سوختی به اسپانیا جلوگیری خواهد کرد .

طوفان هواپیمائی را در آسمان متلاشی کرد

● هواپیمای دیگری نیز بعلت مجهولی در آسمان منفجر گردید

یونیون‌ویل (امریکا) ـ آسوشیتدپرس ـ ۲۳ مه ـ یك جت مسافر بری امریکائی روز گذشته حین پرواز گرفتار طوفان بسیار شدیدی گردید و تا هنگامی که بروی زمین سقوط کرد قطعه قطعه شد .

از ۴۶ نفر مسافران وسرنشینان این هواپیما ۴۵ نفر فورا به قتل رسیدند و تنها کسی که پس از سقوط هواپیما زنده مانده بود یك مهندس جوان ژاپنی بود که او نیز چند ساعت بعد در یکی بیمارستان جان سپرد .

منابع امریکائی گزارش داده‌اند که در عین حال ممکن است این هواپیما با یك هواپیمای کوچك دو موتوره دیگر که از روزپیش مفقودالاثر شده در آسمان تصادم کرده باشد . شدت تصادم به اندازه ای بوده که هویت اغلب مسافران هنوز شناخته نشده‌است.

● منفجر گردید

مونیخ ـ یونایتدپرس ـ ۲۲ مه ـ شب گذشته یك هواپیمای حامل دستگاههای سری رادارهنگام انجام یك پرواز اکتشافی در آسمان منفجر گردید ، و در ۱۰ کیلو متری شهر مونیخ سقوط کرد . پلیس آلمان غربی گزارش داده است ظاهرا از سرنشینان این هواپیما هیچکس زنده نمانده‌است.

بموجب یك گزارش رسمی این هواپیما ۲۳ نفر سرنشین داشته اما یك مقام امریکائی تعدادسرنشینان آنرا ۲۷ نفرذکر کرده است. تاکنون اجساد ۲۰ نفر از سرنشینان این هواپیما که همگی امریکائی بوده‌اند کشف شده است . علت انفجاراین هواپیما هنوز معلوم نیست .

کابینه سوریه ترمیم شد

● مقررات ملی کردن بانکهای خارجی درسوریه لغو گردید

دمشق ـ آسوشیتدپرس ـ ۲۲ مه ـ دولت سوریه امروزمقررات ملی شدن بانکهای خارجی را که در زمان اتحاد سوریه با مصر برقرار شده بود ملغی نمود و در عین حال در بانکهائی که با سرمایه های خصوصی تشکیل شده بودند سهیم گردید .

وزیر اطلاعات سوریه ضمن اعلام این موضوع اظهار داشت که دولت سوریه صاحب ۲۵ در صد ازمجموع سهام بانکهای سوری و ۴۰ در صد از سهام هرکدام بانکهای عربی که در خاك سوریه فعالیت میکنندخواهد بود .

از طرف دیگر بموجب فرمانی که روز گذشته بمرحله اجرا گذاشته شد مقررات ملی کردن کمپانی بزرك و پر نفوذ «حماسیه» لغو شد .

این کمپانی عظیم که نفوذ سیاسی قابل ملاحظه ای نیز داشت در اواخر اتحاد مصر و سوریه بوسیله ناصر رئیس‌جمهوری متحده عرب ملی شده بود .

● ترمیم کابینه

دمشق ـ آسوشیتد پرس ـ ۲۲ مه ـ امروز رسما در دمشق اعلام شد که دو نفر از وزیران کابینه سوریه ازپست های خود استعفا کرده‌اند .

یك سخنگوی رسمی اظهار داشت که رئیس جمهور و نخست وزیرسوریه استعفای وزیران خارجه و کشور را پذیرفته اند . طبق گزارش منابع موثق ظاهرا وزیران مستعفی باسیاست اقتصادی دولت کنونی سوریه توافق نداشته‌اند. بجای این دو نفر وزرای دادگستری و هدایت ملی کفالت پست های وزارت خارجه و وزارت کشور را بعهده گرفته‌اند.

دولت انگلیس رسما بسیگاریها اخطار کرد!

لندن ـ آسوشیتد پرس ـ ۲۳ مه ـ وزارت بهداری انگلیس از روز گذشته شروع به پخش اعلامیه هائی در میان مردم انگلستان کرد که طی آن به مردم انگلیس علیه استعمال دخانیات و مخصوصا سیگار اعلام خطر شده است .

روی این اعلامیه ها که دارای زمینه ۳ رنك سرخ و سفید و سیاه میباشد نوشته شده :

خطر ؟ هر قدر سیگار بکشید خطر ابتلا به سرطان ریه و مرك قریب الوقوع ناشی از این بیماری غیر قابل‌علاج و بیماری های برونشیت مزمن و امراض قلبی شما را بیشتر تهدید خواهد کرد . به شما اخطار کرده‌ایم .

عصمت اینونو به مخالفین خود اخطار کرد:

ارتش ممکنست دوباره در بحران سیاسی ، ترکیه مداخله کند

آنکارا ـ خبرگزاری فرانسه ـ ۲۳ مه ـ دو حزب سیاسی ترکیه یعنی حزب جمهوری خواه وحزب عدالت که در دولت شرکت دارند در گفتگو های امروز خود بهیچ موافقتی نائل نشدند .

این احزاب در جلسه امروز خود مسئله عفو زندانیان را موردبررسی قرار داده‌اند .قراراست مجددا دو حزب‌سیاسی جلسه‌ای تشکیل‌دهند.

جلسه میزگردکه قرار بود چهار حزب سیاسی ترکیه در آن‌شرکت کنند به بعد موکول گردید .

از زمانی که مسئله عفو زندانیان مطرح شده تقریبا تمام فعالیت پارلمانی معوق مانده است .

عصمت اینونو در اظهارات‌دیروز خود برای نشان دادن روش صحیح خود احتمال مداخله مجددا ارتش را مطرح ساخته است . در حقیقت رئیس دولت‌ضمن گفتگو های اخیر خود در آنکارا و قونیه تقریبا روش مساعد مقامات نظامی را جلب‌کرده است .

وخامت روابط عراق واردن

بغداد ـ خبرگزاری فرانسه ـ ۲۳ مه ـ تشدید وخامت روابط اردن‌وعراق باعدم حضور هیئت نمایندگی عراق در جشنهای استقلال اردن کاملانمایان گردید .

این تظاهرات و جشنها قرار است در روز جمعه اول ژوئن صورت گیرد.

رسما اعلام گردید که دولت اردن از دولت عراق تقاضا کرده‌است که یك هیئت نظامی و یك هیئت از روزنامه نگاران را برای شرکت در مراسم نظامی و غیر نظامی به امان گسیل دارند ، ولی مقامات رسمی تاکید میکنند که دولت عراق تصمیم گرفته است به این دعوت پاسخ ندهد وهیچ هیئتی از عراق رهسپار امان نخواهد شد .

لوله گاز ازخلیج فارس به اروپا

عمان ـ آسوشیتدپرس ـ ۲۲ مه ـ یك مقام‌رسمی روز گذشته در پایتخت اردن اظهارداشت که یك کمپانی امریکائی مشغول مطالعه درباره‌امکانات کشیدن خطولوله‌ای برای‌حمل گاز طبیعی از خلیج فارس به اروپای غربی از راه اردن می باشد .

این مقام افزود که برای‌عبور این لوله از خاك‌اردن قراردادی بین شرکت مذکور و دولت پادشاهی اردن بامضاء رسیده است .

یك فیلم برزیلی درفستیوال کان برنده شد

کان ـ آسوشیتدپرس ـ ۲۳ مه ـ شب گذشته فیلم های‌برزیل وانگلیس و امریکا در پانزدهمین دوره فستیوال سینمائی سالیانه کان مقام های اول و دوم و سوم را بدست آوردند . فیلم « وفای بعهد» که بوسیله برزیل‌تهیه شده از طرف فستیوال کان بعنوان بهترین فیلم سال انتخاب گردید .

داوران کان عنوان بهترین بازی را برای هنرپیشگان فیلم انگلیسی «طعم عسل» و فیلم «سفر طولانی شبانه» که امریکائی است قائل شدند .

جایزه مخصوص کان مشترکا به فیلم فرانسوی « ژاندارك » و فیلم ایتالیائی کسؤ» داده شده .فیلم یونانی « الکترا » نیز از جمله بهترین فیلم های فستیوال کان شناخته‌شده . چند فیلم دیگر نیز از هلند و برزیل عنوان های مثبتی در فستیوال کان بدست آوردند .

درقله هیمالایا مدرسه میسازند

نیویورك ـ آسوشیتدپرس ـ ۲۳ مه ـ سرادموند هیلاری فاتح قله اورست امروز در نیویورك اظهار داشت که در نظر دارد در سال ۱۹۶۳ درراس هیئتی باردیگر به‌دامنه کوههای هیمالیا برود و در آنجا برای «شرپاهای» نپالی آموزشگاه های مخصوصی تاسیس کند هیلاری گفت که تاکنون تمام کوه نوردانی که از هر کشور برای فتح‌قله‌اورست رفته‌انداز کمك‌های بی دریغ افرادقبیله شرپا برخوردارد شده‌اند و لذا اکنون آنها مدیون این انسان های شریف و ساده و صمیمی هستند .

در اردن دیگر زندانی سیاسی وجود ندارد

عمان ـ یونایتد پرس ـ ۲۲ مه ـ امروز رسما در عمان اعلام شد که دیگر زندانی سیاسی در اردن وجود ندارد . وصفی التل نخست وزیر دولت اردن‌تا کنون بسیاری ازکسانی راکه بی گناه تشخیص داده‌شده‌اند و همچنین کمونیستهائی که تنفر نامه داده و ابراز پشیمانی از گذشته کرده‌اند از زندان آزاد گردیده‌اند . دولت اردن تقاضای گروهی از اردنی هارا که خودشان سابقا بعلت‌مخالفت بارژیم اردن از این کشور گریخته و اکنون مایلند به کشور خودشان باز گردند نیز مورد مطالعه قرارداده است . اغلب این اردنیها کسانی هستند که در چند توطئه علیه رژیم ملك حسین پادشاه‌اردن شرکت‌داشته وپس از شکست به مصر گریخته‌اند.

بازند آدمکشان

● اعضای این باند ۲۰۰ نفر را بخاطر پول کشته وبجان رئیس شهربانی موصل سوء قصد کردند

● آدمکشان دختر رئیس شهربانی را بامسلسل زخمی کردند

حرفه‌ای عراق بدام افتاد

بغداد ـ آسوشیتدپرس ـ ۲۳ مه ـ روزنامه الثوره چاپ بغداد در شماره اخیرا خود گزارش داده است که یك دسته آدمکشان حرفه‌ای که تاکنون ۲۰۰ نفر راتنها برای‌پول درآوردن به قتل رسانده‌اند ، در موصل واقع در شمال عراق دستگیر شده‌اند .

الثوره نوشته‌است که دستگیری افراد این دسته هنگامی صورت گرفت که‌از طرف‌آنها سوءقصدی بجان‌رئیس شهربانی موصل بعمل آمد اماعقیم است .

افراد دسته مذکور هفته گذشته بایك اتومبیل زرد رنك خانه رئیس شهربانی موصل‌رامحاصره وبامسلسل به‌آنجا حمله کردند رئیس شهربانی موصل دراین حمله آسیبی ندید اما دخترش بشدت زخمی گردید .

الثوره نوشته است که تاکنون ارتکاب بیش از ۱۹۰ فقره قتل‌بوسیله افراد این باند که‌در مقابل آدمکشی پول دریافت میکردند کشف گردیده است .

جالب‌ترین وبهترین فیلمهای انتخابی روز
مهتاب ـ کریستال ـ زهره
بربرت لوم ـ جون گرین وود ـ مایکل کریگ
۱ ـ بیست هزار فرسنگ زیر دریا
۲ ـ دور دنیا در ۸۰ روز
۳ ـ مسافرت باعماق زمین
وباینگ چهارمین فیلم ازداستانهای «ژول ورن»

جزیره اسرار آمیز
رنگی ـ تکنی کالر
مولن روژها سردترین محل در تهران

ریچارد ویدمارك
جیمس استوارت
شرلی جونز
در اثر
جان فورد
دوسوار
رنگی ـ دوبله فارسی در استودیو مولن روژ
مولن روژ ـ اسکار ـ برلیان
شماره پنجم کتاب جیبی
دختران و پسران
منتشر شد
فروشگاه مرغ دهقان
مرغ زنده کیلوئی ۶۵ و خروس کیلوئی ۵۵ ریال وجوجه یکروزه ۱۵ ریال. امیریه ـ انصاری ـ خیابان ایزدی
آ ـ ۳۴۳۳ ۵ ـ ۱
آگهی کانون جهانگردی ایران
از اعضای محترم کمیسیون ورزش کانون جهانگردی ایران دعوت میشود که از ساعت هفت و نیم روز دوشنبه هفتم خرداد ۱۳۴۱ برای شرکت درمجمع عمومی و انتخابات سال ۱۳۴۱ کمیسیون درباغ تابستانی کلوپ واقع در تجریش خیابان مقصود بك کوی سپهسالار شماره ۶ حضور بهمرسانند .
کانون جهانگردی ایران
آ ـ ۵۰۶۶ ۲ ـ ۱
روزهای شنبه پنجم ودوشنبه هفتم خرداد
تقلید زندگی در سینما پارزا
ساعت ۹ر۳۰ بعدازظهر ـ فیلم درام رنگی ـ دوبله بفارسی
بزبان اصلی انگلیسی نمایش داده میشود
باشرکت: لانا ترنر ـ جان گاوین ـ ساندرا دی ـ دان اوهرلیهی ـ سوزان کوهنر

سالان محکوم بحبس ابد شد

ژان‌لوئی بلانشی مردی که به اتهام سوءقصد به ژنرال دوگل دستگیر شده است .

نامزد خود «وانیا پریشی» قصد داشته است ژنرال دوگل را به قتل برساند .

پلیس‌فرانسه‌گزارش داده‌است که تاکنون چند فقره قتل دیگر نیز بوسیله بلانشی صورت‌گرفته است .

مخالفت جمهوریخواهان

پاریس ـ آسو شیتد پرس ـ ۲۲مه ـ روز گذشته گروهی از رهبران حزب جمهوریخواه دست راستی فرانسه پس از ۲ ساعت مذاکره به اعضای این حزب که در کابینه ژنرال دوگل شرکت دارند تاکید نمودند تا از کابینه خارج شده و ژنرال دوگل رااز همکاری خود محروم کنند .حزب جمهوریخواه از سیاست دوگل‌در مورد نحوه تحقق وحدت اروپا و همچنین از قدرت فراوان شخص دوگل بشدت انتقاد کرده است.

ناظران سیاسی پیش بینی کرده‌اند که اگر ژنرال دوگل‌از همکاری حزب جمهوریخواه محروم شود تا حدود قابل ملاحظه‌ای دچار ضعف خواهد گردید . هفته گذشته ٥ نفر از وزیران کابینه فرانسه نیزبعنوان اعتراض علیه سیاست اروپائی دوگل از کابینه خارج شده‌بودند

کندی ملاقات بادوگل و ادنائر راضروری نمیداند

واشنگتن ـ آسوشیتدپرس ـ۲۳مه ـ پرزیدنت کندی رئیس جمهور امریکا در مصاحبه مطبوعاتی روز چهارشنبه خود اظهار داشت که‌عضویت انگلیس در بازار مشترك اروپا کمك بسیار بزرگی به تحکیم موقعیت جهان‌آزاد خواهد کرد .

رئیس جمهور امریکا در باره اختلافات اندونزی وهلند بر سرگینه جدید اظهار داشت که امریکا از احتمال در گرفتن یك جنك بزرك‌بین دو کشور نگران است . کندی‌اظهار امیدواری کردکه میانجی‌گری امریکا بین هلند واندونزی باعث جلوگیری از جنك دو کشور وحل مسئله‌گینه جدید گردد اما تائید کرد که از میانجی گری امریکا تاکنون نتیجه‌ای بدست نیامده است . درباره فراریان چین کمونیست به هنك گنك رئیس جمهور امریکا گفت که دولت‌ایالات متحده مشغول مطالعه است تاعده‌ای از فراریان چین را در آمریکا پناه دهد.

● کدورت آلمان

کندی سپس اظهار داشت که مذاکرات دو جانبه امریکا و شوروی در باره مسئله برلن باعث کدورت آلمان غربی از ایالات متحده‌گردیده اما اکنون دولت امریکا در انتظار وصول نظریات دکتر آدنائر صدراعظم آلمان غربی راجع به مذاکرات جاری ایالات متحده وشوروی در باره‌مسئله برلن است .

در مورد آسیای‌جنوب شرقی کندی گفت که نیروهای امریکائی باخود ساز و برك نبرده‌اند . کندی افزود که در صورت لزوم ساز وبرك کافی برای استفاده نیروهای امریکائی در سیام وجود خواهد داشت . رئیس جمهور امریکا اضافه کردکه بازگشت نیروهای امریکائی از سیام‌بستگی‌به تخفیف بحران لائوس خواهد داشت.

تصمیم ندارم

کندی در باره امکان ملاقات‌آینده خود با دوگل رئیس جمهور فرانسه‌و کنراد آدنائر اظهار داشت که نظر دوگل وکنراد آدنائر برای دولت امریکا روشن است کما اینکه آنها نیز از نظریات امریکا کاملا اطلاع دارند بنا بر این من تصمیمی برای توضیح دادن مجدد نظریات امریکا برای آدنائر و دوگل ندارم .

واکسن خوراکی ضد فلج

بقیه ازصفحه اول

این واکسن باویروس زنده تهیه میشود که خاصیت بیماریزائی آن بکلی زائل گردیده است وچون‌از راه خوراکی‌مصرف میشود مطمئن ترین مصونیت را در مقابل این بیماری ایجاد میکند.

در حال حاضر در امریکا اولین لابراتواری که موفق باخذ اجازه تهیه واکسن پولیومیلیت خوراکی شده است لابراتوار لدرلی میباشد که این واکسن را تحت نام اوریمون در دسترس جامعه پزشکی قرار خواهد داد .

آقای هس سر پرست بین المللی کمپانی سایانمید در یك‌مصاحبه مطبوعاتی اظهار داشته که اکنون لدرلی مشغول مطالعه در ممالك مختلف میباشد تا معلوم کند که مصرف این واکسن‌درهر کشوری چقدرمیباشد.

آقای هس ـ اجازه نامه تهیه این فر آورده را بمخبرین ارائه دادو از اینکه در اثر چهارده سال زحمت وصرف میلیونها دلار باردیگرلدرلی موفق بانجام خدمت بزرگی در راه بهداشت عمومی شده است اظهار خوشوقتی نمود واضافه کرد که بعلت دشواری در طرز تهیه واکسن‌زنده واینکه تهیه این واکسن بیش از چهار ماه طول میکشد نمیتوان بیش‌بینی کرد که چه موقع این واکسن در دسترس عموم قرار خواهد گرفت معهذا با تاسیساتی که لدرلی برای تهیه این واکسن ایجاد نموده‌وصرف بیش از سه میلیون دلار برای دستگاهای لازم جهت تهیه بنظرمی‌آید که در عرض چند ماه آینده مقادیر زیاد از این واکسن تهیه ودر دسترس قرار گیرد .

آگهی مناقصه شماره ٤

۱ـ نیروی هوائی تعداد ۳۰ عدد بطری گازاستیلین بظرفیت ۲۲۰ فیت مکعب را از طریق مناقصه خریداری مینماید.

۲ـ میزان سپرده ومحل تحویل ومدت آن در برك شرایط تعیین گردیده است .

۳ـ داوطلبین میتوانند با مراجعه به ستاد فرماندهی نیرو (خیابان آیزنهاور ـچهار راه بیمارستان)برك مزبور را برایگان اخذ نمایند.

٤ـ پیشنهادات باید حداکثر تا ساعت ۹ صبح روز چهارشنبه ۳۰ر ۳ر٤۱ بدفتر ستاد فرماندهی نیرو تحویل و یك نسخه از آن‌نیزتا همانموقع به اداره بازرسی مالی ارتش تسلیم شود .

٥ـ پیشنهادات واصله ساعت ۱۰ صبح همان‌روزدر ستادفرماندهی نیرو در حضور کمیسیون باز وقرائت شده ونیروی هوائی در قبول یارد یك یاکلیه پیشنهادات مختار است الف ۱۲۳۰ ۱ـ۲ ۱ـ٥٥٦

امریکا پناهندگان چین را میپذیرد

هنك گنك ـآسوشیتد پرس ـ ۲۳ مه ـگزارشهائی تائید نشده که بوسیله مسافران به هنك کنك‌رسیده حاکی است که از روز گذشته نگهبانان مرزی‌چین کمونیست‌اقدامات شدیدی برای جلوگیری از فرارد‌سته جمعی مردم این کشور به هنك گنك بعمل آورده‌اند .

در این گزارشها که مقامات‌هنك‌ـ گنك حاضر به تائید آن نگردیده‌اند گفته شده که نگهبانان کمونیست بعلامت اخطار بطرف کسانیکه قصد فرار به هنك گنك را داشته اندتیرـ اندازی کرده‌اند.

گزارشهای رسیده از واشنگتن حاکی از آنست دولت امریکا تصمیم گرفته است عده زیادی از پناهندگان چین را در خاك خود بپذیرد. دولت کانادا نیز موافقت خود را بامهاجرت یکصد تن از پناهندگان بخاك کانادا اعلام داشته است .

اوضاع آرژانتین متشنج است

پلیس آرژانتین با منفجر ساختن بمب های گاز اشك آور در جلو کنگره آن کشور مانع ورود نمایندگان به ساختمان کنگره گردید . نمایندگان‌کنگره آرژانتین اعلام داشته اندعلیرغم دستور دولت که کنگره را تعطیل کرده‌است به جلسات‌خود ادامه خواهند داد .

عکس رادیوئی اطلاعات

بوئنوس آیرس ـ خبرگزاری آلمان ـ ۲۳ مه ـ پلیس آرژانتین روز گذشته با مسلسل و گازاشك آور و ماشین های آب پاش یك گروه بزرك را که در اطراف‌عمارت کنگره بوئنوس آیرس دست به تظاهرات زده بودند متفرق کرد . کنگره آرژانتین که در حکم پارلمان این کشور میباشد روز گذشته سعی کرده بود علیرغم فرمانی که از طرف‌پرزیدنت گیدو رئیس جمهور این کشور صادرشده و انتخابات اخیرا را منحل کرده و در حقیقت حکم بانحلال پارلمان داده‌است ، تشکیل جلسه دهد . گزارشهای اولیه حاکی است که در زدو خورد بین پلیس و تظاهر کنندگان چندنفرازتظاهر کنندگان که‌سعی‌میکردند باکمك‌نمایندگان مجلس غیر قانونی وارد عمارت کنگره شوند مجروح گردیده‌اند . گزارشهای موثق حاکی است که انتظار حوادث خونین تری در بوئنوس آیرس میرود و تمام رستوران ها و مغازه های نزدیك عمارت کنگره از ترس اغتشاشات آینده تعطیل شده‌اند . درهمین گزارشها گفته شده که گروهی از نمایندگان انتخاب شده در انتخابات ۱۸ مارس گذشته هنوز در داخل عمارت کنگره مورد بحث نشسته و کوشش میکنند تاجلسه کنگره را علیرغم دستور دولت دایر بر انحلال کنگره تشکیل دهند .

برای تخفیف بحران خاورمیانه

امریکا عقیده دارد بایستی تمام مساعی لازم بعمل‌آید

واشنگتن ـ یونایتدپرس ـ ۲۲مه ـ ملاقات های شمعون پرس معاون‌وزارت دفاع اسرائیل با دو نفر از معاونان وزارت دفاع امریکا در محافل‌واشنگتن جلب توجه کرده‌است .

پرس در عین حال با فیلیپ‌تالبوت معاون وزارت امور خارجه امریکا و کارشناس مسئول امور خاورمیانه‌در آن وزارت خانه ملاقات نموده‌است .

مقامات امریکائی گزارش داده‌اند که این ملاقات عادی بوده‌است .ملاقات های معاون وزارت دفاع اسرائیل با معاون وزارت دفاع و وزارت خارجه امریکا همزمان با ملاقات دین راسك وزیر خارجه امریکا با نمایندگان سازمان های یهودیان در روز گذشته صورت‌گرفته‌است . راسك‌به‌نمایندگان یهودیان اطمینان داده‌است که بهبود تدریجی روابط امریکا و جمهوری‌متحده عرب بهیچوجه تاثیری در سیاست دوستانه ایالات متحده با اسرائیل نخواهد داشت . منابع موثق امریکائی اظهار داشته اند که‌اسرائیل بیش از پیش از افزایش قدرت نظامی جمهوری متحده عرب نگران شده‌است .

همین گزارشها حاکی است که جمهوری متحده عرب اخیرا دو ناو جنگی دیگر از شوروی دریافت‌داشته تا ناوگان مدیترانه ای خودرا تقویت کند .

منابع اسرائیلی گزارش‌داده‌اند که اکنون جمهوری متحده عرب صاحب نیرومند ترین ناوگان جنگی در خاور میانه‌است . در جریان‌مذاکرات‌معاون وزارت دفاع اسرائیل با مقامات امریکائی یکبار دیگر سیاست کندی در مورد خاور میانه برای وی تشریح گردیده است .

دراین مذاکرات تاکید شده که از نظر دولت امریکا باید تمام مساعی برای تخفیف بحران کنونی منطقه خاور میانه بعمل آید و اساس این مجاهدت باید کوشش برای بهبود اوضاع اقتصادی ممالك خاور میانه باشد .

در کنگره امریکا به الیزابت تایلور حمله شد

واشنگتن ـ آسوشیتدپرس ـ ۲۳ مه ـ یك خانم عضو مجلس نمایندگان امریکا امروز ضمن یك حمله شدید به الیزابت تایلور ستاره جنجالی هولیوود اظهار داشت که‌وجود زنانی از قماش الیزابت تایلورکافی است تاادعای دستگاه تبلیغاتی کمونیستها رادر انظار مردم جهان توجیه کند که رژیم سرمایه‌داری امریکا محکوم به انحطاط است. زیرا طبق‌تعلیم رهبران کمونیسم همیشه علائم انحطاط یك رژیم هنگامی ظهور میکند که انحطاط اخلاقی در میان مردمی که تحت آن رژیم زندگی میکنند ظاهر شود . خانم‌نماینده مجلس امریکائی‌پس‌ازذکرتراژدی ازدواج های‌مکررالیزابت تایلور وطلاق های متعدد وی آخرین جریانات مربوط به روابط عشقی لیزرا باریچارد برتون هنر پیشه معروف انگلیسی‌و همبازی الیزابت در، فیلم کلئوپاترا یاد آوری‌کرد واظهار داشت که الیزابت به سنت مقدس‌پای‌بندبودن‌به‌کانون خانوادگی خیانت کرده است و امریکا بعنوان دفاع از سنت های خود حق‌دارد الیزابت را ازدامان جامعه خود طرد کند . وی‌تقاضا کرد به الیزابت تایلور اجازه‌باز گشت به‌امریکا داده نشود .

اوتانت حاضر نشد اندونزی را ازجنك باز دارد

سازمان ملل ـ آسوشیتد ـ پرس ـ ۲۳مه ـ اوتانت دبیر کل سازمان ملل متحد روز گذشته حاضر نشد تا طبق درخواست دولت هلند از اندونزی تقاضا کند که دست به هیچ نوع‌اقدام جنگی در گینه جدید نزند .

اوتانت ضمن نامه ایکه برای پروفسور جان دوکی نخست وزیر هلند نوشته تاکید کرده است که این عمل از طرف وی‌بیطرفی سازمان ملل را نقض خواهد کرد و بدان معنی خواهد بود که سازمان ملل در یك منافشه‌بین دو کشور عضو خود به نفع‌یك طرف دعوا مداخله کرده‌است .

شانسهای هفته

سری ٥٩٦ بلیطهای اعانه‌ئی

۰	پنجاه ریال
۸۴	یکصد ریال
۷۹۰	یکهزاروپنجاه‌ریال
۵۱۱۸	پنجهزار ریال
۳۶۷۰۸	سیصدهزار ریال
۰۷۶۲۳۴۲	یك میلیون ریال

شماره‌های ۳۶۷۰۷ و ۳۶۷۰۹ هریك برنده ده هزار ریال

۰۷۶۲۳۴۱ و ۰۷۶۲۳۴۳ هریك برنده یکصدهزار ریال

سینماهای متحده

برنامه امشب

مراد ـ ژاله ـ فردوسی ـ رامسر فیلم سینماسکوپ رنگی ـ دوبله بفارسی **گولیات** باشرکت: برادهاریس ـ گلوریامیلاند

میدان‌شهناز میدان‌ژاله (لاله‌زار) خیابان‌ری

کارون ـ فلور ـ جهان فیلم فارسی **ورپریده** باشرکت: تهمینه ـ محتشم ـ مصدق ـ قادری

(سلسبیل) امیریه شاهپور

نیوز (لاله‌زار) فیلم سینماسکوپ رنگی ـ دوبله بفارسی **اورسوس** باشرکت: ادفیوری

برنامه امشب

اطلاعات هفتگی
۱۳۰٤
پنجشنبه سوم خردادماه ۱۳٤۱ـشماره ۱۰۸۰۷

بعقیده شهردارسابق تهران ووزیرمشاور

پول را باید در مقابل خدمت گرفت

دکتر نصر گفت :

* دوازده میلیون تومان پول شهرداری بیهوده‌خرج‌شد!
* **مابرای تهیه نقشه شهر تهران زحمت زیادکشیدیم و عوارض سطح شهر که ما وضع کردیم طبیعی‌ترین و منصفانه‌ترین عوارض است.**
* تشکیل انجمن شهروظیفه شهرداری نیست .
* **تهران را ۳۳۰۰ رفتگر تنظیف می‌کنند !**

در شماره گذشته قسمتی ازاظهارات آقای دکتر نصر شهردار سابق را که در سومین‌جلسه مشترک‌مسئولین شهرداری‌ونویسندگان اطلاعات‌بیان نموده بود بنظر خوانندگان گرامی رسانیدیم اینك دنباله آن :

قبل از ما تصویبنامه‌ای گذشته بود هر گاه در نقاط معین شهر خیابانهای جدید اسفالت شد متری پنجاه ریال از اشخاصی که درکنار آن‌خیابان خانه داشتندمیگرفتند و چه بسا که خیابانها را که روی خصوصیت اسفالت‌کردند ودوازده میلیون تومان پول شهرداری بیهوده خرج شد باضافه سی‌و هشت‌میلیون تومان دیگر یعنی چهل‌میلیون‌تومان خرج اسفالتی کردند که بنظرخود- شان قرار بود ۱۲میلیون تومان آنرا از مردم بعنوان متری پنجاه ریال بگیرند قسمتی از این دوازده میلیون‌را که‌حق مسلم‌شهر-

بقیه در صفحه ۱۱

امتحانات شروع شد

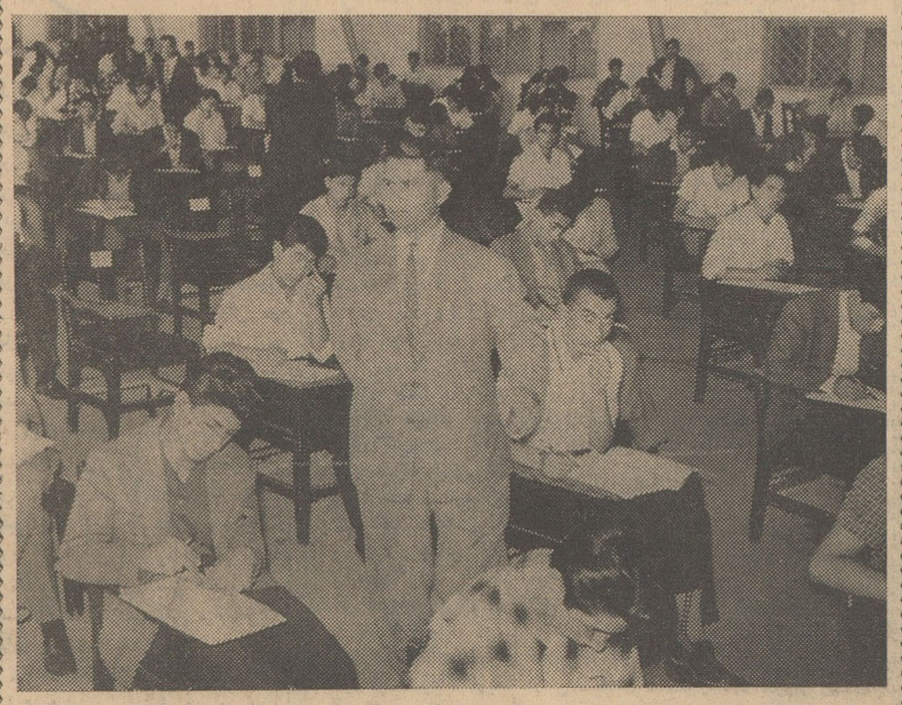

بطوری که اطلاع دادیم .امتحانات‌داخلی کلاس های اول تا پنجم‌متوسطه که مقدمه امتحانات نهائی است از پریروز آغاز شد و دانش‌آموزان بجلسات امتحان رفتند . این عکس از اولین روز امتحان، در سالن دبیرستان‌البرز گرفته‌شده‌است ... چنانکه می بینید بچه هافکر ها و قلم ها را بکار انداخته‌اند تا نشان بدهند که‌چند مرده‌حلاجند!

متن آئین‌نامه امتحانات‌ششم‌متوسطه

درجلسه رؤسای ادارات‌فرهنگ که باحضور آقای رهنما مدیرکل فرهنگ استان تهران تشکیل‌شد، پیرامون نحوه برگزاری امتحانات ششم متوسطه دبیرستانهای پایتخت مذاکراتی صورت‌گرفت و آئین‌نامه و مقررات امتحانات باین‌شرح جهت اجرا بدبیرستان ها ارسال گردید .

رؤسای دبیرستانها و هیئت های ممتحنه موظفند برابر این آئین‌نامه امتحانات را انجام‌دهند:

* از طرف هردبیرستان یك‌نسخه سیاهه مشخصات کامل دانش آموزان هریك از رشته های ششم بطور تفکیك بانضمام نفری دو قطعه عکس گواهی شده وسیله اداره فرهنگ ـ ناحیه ارسال میشود و در اختیار رئیس هیات ممتحنه برای تنظیم ـ صورت و تهیه کارت ورود بجلسه امتحان قرار میگیرد .
* رئیس هیات ممتحنه با استفاده از صورتهای ارسالی دبیرستانهای تابعه صورت کل را تهیه مینماید .
* صورت‌کل از اسامی کلیه‌کسانیکه درخرداد یا شهریور ماه در امتحانات شرکت‌مینمایند بترتیب حروف تهجی تهیه و شماره گذاری میشود و درهر صفحه مشخصات ۲۵ نفر نوشته می‌شود و پس از اتمام صورت کل که تعداد دانش آموزان آن برابر با جمع تعداد صورتهای ارسالی دبیرستانها است نسبت بتقسیم آن برای هر حوزه اقدام میگردد .
* برای هر دانش آموز از روی شماره صورت کل کارت ورود بجلسه امتحان که دارای عکس خواهد بود تهیه میشود و این کارتها باید بمهر رئیس‌هیات ممتحنه ممهور شده‌باشد وعلاوه بر آن نام حوزه امتحانی‌روی کارت قید گردد .
* کارتهای دانش آموزان هر ـ دبیرستان که فقط دارای عکس و شماره و محل حوزه امتحان خواهد بود وسیله اداره فرهنگ ناحیه طوری بدبیرستان ارسال‌شود که‌لااقل دو روز قبل از شروع امتحان به دبیرستان (برای توزیع بین دانش آموزان و اطلاع آنها از محل امتحان) برسد .
* عکس دیگر هر دانش آموز ـ مخصوص تهیه آلبوم بهر صورت که صلاح میدانندمیباشد . بوسیله‌آلبوم افرادیکه در جلسات امتحانی حضور میبابند کنترل شده چنانچه شخص دیگری بجای دانش آموز در جلسه وارد شده باشد شناخته میشود .

بقیه در صفحه ۱۰

بزودی دراصفهان
سینمای مجلل پارس
جنب پل فلزی افتتاح میشود
۱ـ٦ آ ـ ۵۳۵۸

کودکان بیمار چشم‌براه کمك نیکوکاران

بطوری که خوانندگان محترم‌به خاطردارند چندی قبل سه دوشیزه که مبتلابه بیماری صعب‌العلاج‌بودند از طریق سازمان‌نیکوکاری‌اطلاعات و باکمك‌واعانت‌عده‌ای ازخوانندگان خیرو نوعدوست برای معالجه به کشور های انگلیس و سوئد اعزام شدند .

کل مبلغی که از طریق کمك نیکوکاران جمع آوری گردیده ۱٤۷۰۰۰ ریال بود که از محل آن برای بیماران ارز تهیه واسال شد .

از این سه بیمار دوشیزه پروین تقوی که مبتلا به بیماری قلبی‌بود پس از یك‌ماه معالجه در لندن‌بهبود یافت و چندی قبل بایران بازگشت ولی دوشیزه فخرالملوك سروری که مبتلا به کجی وتورم پا می باشد هنوز در بیمارستان «سنت‌الیوز»لندن و دوشیزه نلی بیت دانیل که مبتلا به فلج می‌باشد در بیمارستان‌صلیب- سرخ استکهلم بستری وتحت درمان می باشند .

البته در ابتدای کار که این سه بیمار برای معالجه اعزام میشدند تصورنمیرفت دوران مداوا این اندازه طولانی شده و هزینه اقامت در بیمارستان ـ حق‌الزحمه طبیب وعمل جراحی ـ بهای داروی آنها چنین مبلغ گزافی را تشکیل بدهد .واز طرفی برای آنکه‌تاخیری در معالجه این سه بیمار رخ بدهد با همان مبلغی که در اولین درخواست کمك از خوانندگان جمع آوری شده‌بود به انگلیس وسوئد اعزام گردیدند.

اکنون که در حدود سه ماه از اعزام این بیماران بخارج و معالجه آنان می گذرد خوشبختانه حالشان رو به بهبودی است و در آینده نزدیکی قرار است از بیمارستان مرخص شوند اما متاسفانه در حال حاضر کلیه وجوهی که برای این منظور جمع آوری گردیده بمصرف رسیده و ادامه کار مواجه بااشکال مادی شده است .

از آنجا که همیشه بسیاری از مردم خیر اندیش و نوع دوست هستند که آماده کمك به هموطنان نیازمند خود می باشند سازمان نیکوکاری اطلاعات در شرایطی که دو بیمار در بیمارستانهای لندن و استکلهم چشم براه کمك هموطنان خود هستند از تمام‌مردم خیراندیش استمداد نموده و انتظاردارد هرکس بهر مقدار که برایش امکان‌دارد بسازمان نیکوکاری اطلاعات جهت تامین هزینه بیماران اعزامی‌بپردازد. و از این راه موجبات رضای خداوند و خشنودی دو طفل خردسال را که در انتظار کمك هموطنان نوعدوست و با عاطفه خود هستند فراهم نموده در این امر مهم سهیم و شریك گردند .

سازمان نیکوکاری اطلاعات‌اطاق شماره ۳٦ و ۳٤ همه‌روزه از صبح تا یك بعد از ظهرآماده قبول کمك هموطنان عزیز می باشد.

رئیس سازمان نیکوکاری‌اطلاعات
سپهر خادم

دیگ زودپز وسو
ایده آل بانوان خانه‌دار

شرکت سهامی اتو توکل اتوبوسهای مدرن‌خود
رابطور دربست دراختیار کلیه‌مؤسسات ملی‌ومراجعین محترم جهت استفاده در تهران و کلیه شهرستانها میگذارد.
نشانی امیریه گمرك تلفن ۲۷۷۹۷ـ ۲٤۰۱۳ـ ٤٤۰٦۱
مدیر عامل شرکت ـ حاج باقری

درمان روماتیسم
دکترمهندس
خیابان‌حافظ مقابل ت ث ث

کپیه از اسناد
تجاری ـ تحصیلی ـ معافی
رانندگی در ۲ دقیقه فتو
پرسپولیس ـ لاله‌زار نو
چهارراه کنت ۳۷٤ تلفن ۳۳۷۵۷
ـ۱ـ آ ـ ۳۱۷۹

نشاط و شادمانی در سلامت شما تاثیر مستقیم دارد و
استحمام روزانه مهمترین عامل نشاط و شادمانی است

آب گرم کن جنرال

آب گرم مورد نیاز : حمام ـ روشوئی و آشپزخانه شما را با حداقل مصرف تامین میکند

مصرف محصولات داخلی نگهی است برشد اقتصادی ما

خدمت بزرگ‌تر محصول ماست

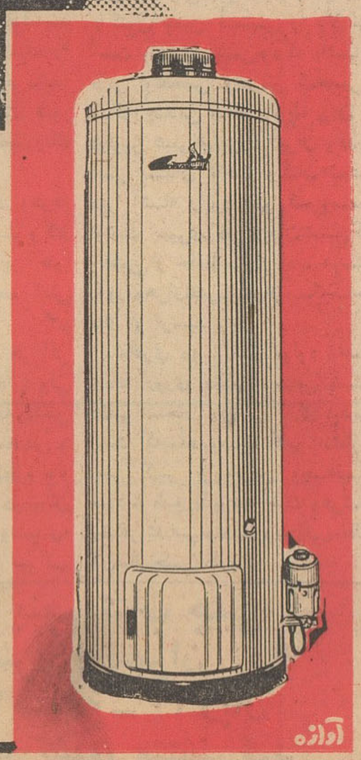

عضو سندیکای صنایع فلزی ایران

هشت سال سابقه‌درخشان در زمینه کن جنرال را از هر تعریفی بی‌نیاز ساخته است .مزایای بیشمار آبگرم‌کن جنرال را ازمصرف کنندگان آن سئوال کنید وآنرا بنوبه خود بـــه دوستان وآشنایان توصیه نمائید .
آ ـ ۵۳۷۰

فلاسك گوزن نشان
چه درخانه وچه درمسافرت
فلاسك گوزن نشان ازحوائج ضروریست زیرا
غذای گرم بسرد میوه ویخ را
از ۲۴ تا ۴۸ ساعت
تازه وسالم نگاهمیدارد

دارای روکش وتسمه پلاستیکی مخصوص مسافرت و پیك نیك

نماینده انحصاری : سرای چیت ساز تجارتخانه عاصمی

انتقاد

انتقاد خوانندگان

آقای میرغلامرضا سید جواهری طی نامه‌ای نوشته‌اند :

مسئولین امورشهرکه‌این همه‌سیل‌زدگان را بسینه میزنند بهتر است قدری هم بفکر آوارگان محله عربها باشند ! ساکنین محله عربها هرشب از بیم آنکه زیر آوار خواهند ماند درخانه های خود خواب راحت ندارند .

چندی قبل تصمیم گرفته‌اند که محله عربها خراب شود و خیابانی احداث گردد بدینجهت ، هیچ معامله‌ای برروی خانه‌های محله عربها انجام نمیشود واز طرف دیگر بانك رهنی هم برای ساختن و تعمیرخانه های محله مزبور پولی‌وام نمیدهدتا بتوانندخانه های درحال‌ویرانی را تعمیر کنندبدین ترتیب عدهٔ زیادی از مردم بلاتکلیف وسرگردان هستند. که‌میتوانندخانه خودرا خراب کرده از نو بسازندچون ممکن است بلافاصله بمنظور احداث خیابان خراب شود ، ونه میتوانندآنرا بفروشندچون‌کسی‌نمیخرد ونه‌شهرداری تصمیم خودرا عملی میسازد !

طبق چه قانونی شهرداری مردم را بلاتکلیف گذاشته است ؟ آیا منتظر است چند دستگاه از این خانه‌های نیمه ویران خراب شود و تلفاتی‌ببار آورد ؟

***

آقای سید محمد پیشنمازی از شهرستان ساری نوشته‌اند :

مقاله انتقادی خطر تریاك بسیار اصولی و منطقی بود ولی بیك مسئله نیز میباید توجه کرد و آن اینست‌که مسئولین بهداری باید دستگاهها و مراکز مجهزی درتهران وشهرستانها جهت مداوای معتادین بوجود آید و بتواند معتادین را باروشهای اصولی ووسائل کافی و مجهز بطور کامل معالجه‌کند .

زیرا تنها مبارزه با قاچاق کافی نیست . اگر معتاد وجود داشته باشد قاچاق هم بهرترتیب وجود خواهد داشت . واگر معتاد از میان برودقاچاق هم خود بخود از بین خواهد رفت .

***

خانم قمرصدری طی‌یك مقاله‌انتقادی درمورد رواج خودکشی و همچنین‌قتل وجنایت بین جوانان نوشته‌اند :

من میخواهم بعنوان یك مادر در مورد علل رواج خودکشی و جنایت دربین جوانان‌صحبت‌کنم . چطورمیشود جوانی که تا دیروز محصل بوده و در دامان خانواده پرورش یافته است یکمرتبه همه عواطف بشری را زیرپا گذاشته و دست بجنایت و آدمکشی میزند .

بعقیده من اینهمه خودکشی ها ، آدمکشی‌ها و جنایات معلول بیکاری و محرومیت و بلاتکلیفی طبقه جوان است . درسال ۳۹ـ٤۰ پانزده هزار دیپلمه بیکار بسایر بیکاران اضافه شد و همه میدانند که اولین علت فساد بیکاری است .

اگر جوانها کار داشتند ، امید و آرزو داشتند ، کانون خانوادگی‌تشکیل داده بودند ، به‌آینده‌خود و به‌پیشرفت خویش امیدوار بودند هرگز دست بخودکشی یا آدم‌کشی نمیزدند .

تمام راههای پیشرفت در مقابل جوانان بسته شده است ، دانشگاه گنجایش ندارد ، کار پیدا نمیشود و جز بیکاری راهی وجود ندارد .

چندی‌قبل‌جوان محصلی‌پاسبانی‌رابه قتل رسانید ایا تصورمیکنید فقط باید بحال آن پاسبان دلسوزی کرد . من واقعا برای آن جوان محصل سخت متاثر هستم . او از اول قاتل بدنیا نیامده بود . اوهم کودکی بود مانند کودکان دیگر و بعد نوجوانی شدمانند دیگران . اوهم درمدرسه تحصیل‌میکرد وممکن بود روزی به‌پیشرفتهای مهمی نائل گردد .

من‌که یك مادر هستم ازآینده‌تاریك ومبهم جوانها بشدت نگران وناراحتم.

***

آقای محمدهاشم محسنین چنین‌متذکر شده‌اندکه :

درشماره سه‌شنبه اطلاعات نوشته شده‌بود وکیل سابق فزوین دردادگاه گریه کرد! این موضوع موجب‌تعجب من شد .

باید بگویم بیشترکسانی که‌بسمت نماینده بمجلس رفته‌اند نمیتوانند عنوان وکیل سابق‌مردم‌را داشته‌باشد.

آنان از طرف مردم نمایندگی نداشتند آنها نماینده ووکیل دولت بودند مطمئن باشید اگر کسی وکیل واقعی مردم باشد هرگز کارش به دادگاه نمیرسد .

***

آقای م ـ پ از تهران نوشته‌اند که بالاخره وضع‌عوارض‌پارکینك معلوم نشد و اینکار را مثل اینکه جدا شهرداری مشروع کرده و نیز اداره شماره گذاری کمین کرده وهرکس بخواهد نمره اتومبیلش را عوض‌کند عوارض پارکینك را ازاو میگیرد .

آخر کجای این شهر تهران جای پارکینك دارد ایشان در پایان نامه مفصل خود نوشته‌اند که حد اقل از شهرداری خواسته شود که از کار «ماشین‌پا» ها که مزاحم اتومبیل‌دارها هستند جلوگیری کند .

کفتگوی خبرنگار ما

نمایش بنفع مسلولین

از اهواز آقای مصطفی عطری‌نژاد سر پرست اکیپ ورزشی و هنری سیرك بازان فورت پیشنهاد می‌نماید جمعیت مبارزه بابیماری‌سل وحمایت از مسلولین ایران موافقت نماید برنامه های جالب آکروباتیك و هنری خود را با نظارت کامل‌رئیس بهداری و بهداشت شهرستان‌انجام دهدو چهل در صد در آمدحاصله از نمایشات مذکور بنفع انجمن حمایت از مسلولین همان شهرستان اختصاص یابد .

کارخانه‌نوراصفهان

آقای محمد اسداللهی از طرف کار گران کار خانه نور اصفهان تلگراف میکنند پس از دو سال تعطیل غیر قانونی کار خانه توسط‌صاحب‌آن ومتواری شدن او اکنون که از طرف بانك تهران دستگیر گردیدمستدعی است وزارت کار تکلیف حقوق‌معوقه وسابقه بیست و پنجساله ما کارگران سرگردان را که از هستی ساقط گردیده ایم تعیین نمایند .

وجوه نذورات

آقای یکتا از شهر ری پیشنهاد می نماید وجوهی که مردم مسلمان از لحاظ نذورات در صندوق های بقاع متبرکه می ریزند از ۱۵ ذی‌الحجه تا آخر ماه صفر هرقدر جمع شود اختصاصابرای بهبودوضع سیل زدگان مصرف گردد یقینا چون این مصرفی است که صاحبان نذورات نیز رضایت کامل دارند متولیان محترم استان قدس رضوی و حضرت‌معصومه شاهزاده‌عبدالعظیم هم موافقت خواهند نمود .

کارخانه قابل انفجار

جمعی از ساکنین خیابان بهارمی نویسند چندی قبل در شعبه آسیتلین پرکنی کارخانه‌ای درمجیدیه انفجاری بوجود آمد که موجب قتل عده ای و وحشت و ناراحتی اهالی آن حدود گردید صاحبان کار خانه مزبوربجای اینکه وسائل آنجا را بخارج شهر و در محل مناسبی منتقل نمایندمتاسفانه بمحل‌کارخانه فرسوده‌اکسیژن‌پرکنی خیابان بهار انتقال دادند .در حالیکه اطراف این منطقه خطر بیمارستان شهربانی و مدارس و منازل مسکونی و مغازه‌های مختلف و ادارات دولتی و ملی میباشد که اگر انفجاری رخ دهد از نظر تراکم جمعیت تلفات‌جانی و خسارات مالی زیادی ایجاد خواهد کرد مقتضی است‌در مورداین کارخانه احتیاطات لازمه معمول گردد .

رفع نواقص

آقای احمد اربابی ساکن خیابان بهار می نویسد بیانات آقایان دکتر حاج سید جوادی ومشکین درجلسه شورای عالی نویسندگان راجع بنواقص شهرداری و امور مربوطه به آن نمودار کار های این‌موسسه و زیان حال اکثریت ساکنین‌تهران است و جا دارد شهرداری بنکاتی که اشاره شده توجه نمایند و در صدد اصلاح و رفع نواقص باشد تا از این دستگاه که برای رفاه‌سکنه پایتخت تاسیس شده نتیجه‌مطلوب حاصل شود .

زباله در قلهك

آقای گوهری رئیس انجمن محلی قلهك مینویسد در قسمت غرب‌قلهك شهرداری محلی را برای جمع آوری زباله اختصاص داد که روز گار ساکنین این ناحیه رابدتراز مردم جنوب شهر ساخته باآنکه طی نامه مورخ ۱۲ اردیبهشت‌وعده اصلاح این موضوع باصدور دستور ارجاع‌امر به‌اداره کل‌امور شهرارطرف شهرداری داده‌شده تاکنون نتیجه عملی مشهود نیست تقاضا میشود اقدامی بعمل‌آید که از انتشار کثافات این‌زباله‌دانی جلو گیری شود .

نظام وظیفه عمومی

اداره نظام وظیفه عمومی‌در خصوص شرح مندرج در شماره ۱۰۷۹۵ راجع به سرگردانی و معافیت چند نفر از مشمولین آماده به خدمت اعلام میدارد چون‌اسامی‌و مشخصات و آدرس آنان روشن نیست از نظر این اداره بواسط مشخص نبودن اسامی و محل کار آنان اقدامی مقدور نیست بهتر است این قبیل مشمولین باداره نظام وظیفه مراجعه نمایند تا شکایت آنان سریعا رسیدگی شود .

از : مهدی سهیلی

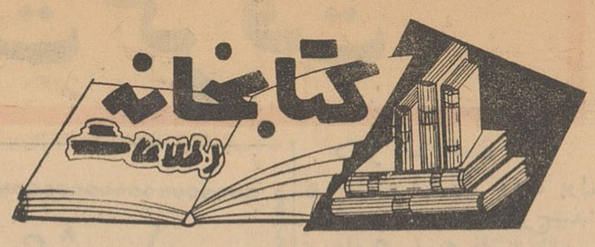

شاعری دیر آشنا

نویسنده : دشتی ـ ناشتر : موسسه انتشارات امیرکبیر

اگر چه آقای دشتی مرد سیاست است ودرعالم سیاست‌مقامی ارجمند دارد ولی در حدود نیم قرن است که مردم ایران دشتی را یك نویسنده بزرك میشناسند .

آقای دشتی چه بخواهند وچه نخواهند ارج سیاسی شان در مقام علمی و ادبی و نویسندگی ایشان مستحیل شده است .

اولین اثری که‌من از دشتی‌خواندم سایه بود واز همان مطالعه نخستین دریافتم که تاکجاش رسیده‌است پایگاه علوم .

مطالعه سایه مرا بر آن داشت‌که از پای ننشینم بتمام آثار نویسندهٔ سایه پرداز دست یابم وچنین هم شد زیرا در چندین سال پیش به مطالعه فتنه و جادو و ایام محبس و در سال های اخیر بغور در و سیری در دیوان شمس و نقشی از حافظ وقلمرو سعدی وشاعری دیر آشنا پرداختم ودرهر کتاب دریافتم که دشتی در لباسی جداگانه وممتاز تجلی کرده است .

در (فتنه) و(جادو) دیدم که دشتی بلباس‌فرویددرآمده‌ودرلابراتواردماغ باز و زود یاب و دیر پسند خودبه تحلیل روانی جنس لطیف پرداخته ودر «ایام محبس» غربت زندگی و سوز حرمان وکوفتگی مسعود سعد را از حلقوم قلم دشتی شنیدم او در وصف هوای مختنق زندان آنچنان استادانه سخن‌گفته‌است که‌خواننده فریاد های نیم شبان یك زندانی رنجور ودرد کشیده رادر دو قدمی خود میشنود وانتقال حس نویسنده به خواننده که از اساسی ترین و مسلم ترین اصول نویسندگی است در ایام محبس دشتی بطور زنده و برجسته‌ای قابل‌درك وحتی قابل‌لمس است .

از خصوصیات بارزدشتی اینستکه خواننده منتقد و نازك بین حس میکند که کلمات ولغات دردست دشتی اسیرند او بطوری واژه هارا باستخدام خود در میآورد که‌گوئی لغات را ببردگی خویش در آورده است .

من در آثار پیشروان و بزرگان شعر پارسی مانند سعدی‌وحافظ گاه دیدم که واژه های گره دار وگلوگیر را چنان بامهارت وچیره دستی در یك غزل لطیف وعاشقانه خورانده‌اند که ابدا خواننده را نمیزند ودریك غزل‌نرم وپرانعطاف سختی وصلابت آن واژه محسوس نیست واین هنر تنها زادهٔ طبعهای وقاد وسحر آفرین‌است مثلاکلمات: لولی‌وش ، دروغ وعده ،رنك امیز اگر کلمات زشتی نباشند بدون شك از زیبائی کلمه مطلقا بهره ندارند ولی حافظ این واژه‌ها را چنان بزنجیر بندگی‌خود کشیده که وقتی بااین ادوات ناخوشایند مطلع غزلی را میسراید خواننده را ناراحت نمیکند آنجا که میفرماید:

دلم رمیده لولی وشی است شوز انگیز ـدروغ وعده‌وقتال وضع‌ورنك آمیز

واین هنر مخصوص نوادر وطرفه های شعر وادب پارسی است وکار هربافنده وحلاج نیست .این هنر منحصر شاعر دشتی بحد اعلی در آستین دارد .

همانطور یکه اشاره رفت هر اثر دشتی شخصیت جدا گانه دارد ولی با صراحت میگویم اگر چه دشتی نویسنده فتنه وجادو وایام محبس و سایه در نظرم بزرك وپر سیطره بود ولی آن دشتی که«سیری دردیوان شمس»«نقشی‌ازحافظ»«قلمروسعدی» و«شاعری دیرآشنا»رانوشته بمراتب شامخ ترو قادرتر وعالم تر جلوه کرده است .

من‌معتقدم که‌دشتی‌بانوشتن‌چند کتاب اخیر برای اولین بار راه تحقیق در آثار شعرا رابه محققان همزمان اخلاف‌خودنشان‌داد. تحقیق در شعر این نیست که محققی در ذیل دیوانی بنویسد در نسخه مح چنین بود ودر نسخه مك چنان یادر مقدمه باصطلاح فاضلانه‌خود بنگارد که فلان شاعر آبدوغ خیار را با کشمش ومغز گردو میل میفرمودو پس از صرف آبدوغ یك چرت میخوابید این باصطلاح تحقیقات کور کورانه‌چیزی‌بخواننده‌نمیآموزد

تحقیق در شعر همین هاست که مانند آب‌طلا ازقلم‌دشتی برصفحات کتاب پاشیده شده است .

من اهل تملق نیستم ودشتی هم مرا نمیشناسد ونمیخواهم در باره او بر خلاف عقیده‌ام ومباین باسیره وروش خود صحبت کنم‌ولی من‌این اعتقاد را دارم که دشتی وقتی با سعدی وحافظ وشمس وخاقانی رو برو شده یك عیار سنج دقیق وبدون اشتباه در دست داشته است ومانند یك گوهر شناس سالخورده کلمه بکلمه این‌استادان‌سخن‌را بااستادی وسخن شناسی خود محك زده وعیار هر یك را باکرامت بما نشان داده است او شیره گلهای شعر فارسی رامکیده‌وبرای‌ماعسل بارمغان‌آورده است.

اگر مدعیانی‌هستند که سخن‌مرا در باره دشتی نمی‌پذیرند با شمامت بگویند کدام ادیب و منتقد وسخن شناسی را میشناسید که از روز مرك این شاعران تاکنون آنها را مانند دشتی بامعرفی کرده‌باشند؟

اگر واقعا سراغ دارید باشجاعت بگوئید که من آقای دشتی رامبدع این تحقیقات نوو عمیق نشناسم‌آنان که ادعای خاقانی شناسی‌داشته‌اند وقتی باشعار پر طنطنه و کلمات مهجور وتعبیرات دورازذهن خاقانی رسیده‌اند برای آنکه بردامن کبریائیشان گردننشیند‌مهرخاموشی بر لب زده‌اند .از عجز بسکوت پناه برده واز مغز بپوست واز متن به حاشیه پرداخته‌اند در حالیکه حاشیه نویسی وتاریخ تولد ووفات خاقانی را نوشتن درد خاقانی دوستان ،را دوا نمیکند .

آنها روح‌شعرخاقانی را میخواهند درجستجوی افکاربلند خاقانی هستند نمیخواهند بدانند خاقانی چه خورد ، میخواهند بدانند خاقانی چه گفت، میخواهند بدانند که خاقانی خود صاحب مکتب است یا از شاعرعرب یاعجمی متاثر است ،میخواهندکسی را بیابند که مشکلات شعر خاقانی را که از امهات شعر فارسی است حل کند ولی هیچ ادیب وادب نمائی تاکنون چنین آستینی را بالا نزده است واین‌علی‌رغم‌دشتی‌بودکه باشهامت ذاتی وتفحص وتفرس شخصی و مداقه چندین ساله وغوطه زدن در دواوین شعرای بزرك ایران باقدرت قلمی بمیدان تاخت وکتاب«شاعری دیر آشنا» راپرداخت .قلمروسعدی نوشت سیری در دیوان‌شمس کرد ونقشی از حافظ ببازار ادب دوستان آوردوهزارنقش‌دیگران‌سکه‌صاحب عیار او نرسید .

شاعری دیر آشنا مولود زحمات شبانه روزی دشتی سخن شناس دشتی سحار ودشتی نازك اندیشه است که‌بمددموسسه چاپ انتشارات امیر کبیر بزیباترین وجه‌ممکن صورت طبع پذیرفته است وهرشاعر وشاعر شناس وادیب ومحققی‌بمطالعه آن‌نیاز حتمی دارد .

شماره پنجم کتاب جیبی
دختران و پسران
در ۲٦۸ صفحه ـ ۲۰ ریال
در سراسر کشور منتشر شد

روزنامه سیاسی و انتقادی خدنك
همه هفته‌روزهای شنبه در سراسر کشورمنتشرمیشود

مکتوب

دویست و پنجاه ویکم «خردادماه ۱۳٤۱»

دوست گرامی

«چون‌خطائی ازتو سرزد در پشیمانی گریز»
«کزخطانادم نگردیدن خطای دیگراست»

بازچندیست زمزمه انتخابات زیاد شده ،ولی این بارتوعقیده کاملا مخالف بشدت درتضاد افتاده‌اند ، والبته تااین تضاد بامنطق روشن رفع‌نشود کار انتخابات بجائی نخواهد رسید . یك طرف قضیه اینست که میگویند دراین شك نیست که‌ملت ودولت انتخابات‌معروف به‌تابستانی و زمستانی رامردودو ملعون شمردند ووواقعا هم مردودو ملعون بود. پس‌تاوقتی احتمال انتخابات بهتری نیست باید ازتکرار این افتضاح خودداری کرد. طرف‌دیگر قضیه اینست‌که میگویند اولا طبق‌قانون اساسی هیچکس نباید بهیچ‌عنوانی اساس مشروطیت‌را که عبارت ازوجود مجلسین است تعطیل کند. ثانیا پارلمان هرقدرهم زبون وبی‌کفایت باشد فایدهٔ وجودش بیشتراز ضرر نبودنش است . بنده شخصا درصحت دلیل دومی تردید دارم. بخصوص که‌مکرر بعین دیده‌ایم (وهنوزهم شواهد صدبار درمقابل چشم داریم) که‌ضررهائی راکه‌پارلمان بدمیتواند بملك وملت برساند صدباربیش از خساراتیست که‌فترت هاو تعطیل های موقتی بایران رسانیده‌اند . حتی بصراحت میشود گفت غالب مشکلات وبیشتر خطاهای‌غیرقابل اغماض‌زمامداران ما در زمان وجود مجلسین وباوجود مجلسین وبدست‌خود مجلسین ایجاد شده است نه درزمان فترت .

بهرحال، راه حل مسئله در کشمکش ومبارزه این دو دسته نیست، بلکه دراینست که قبل از هر تصمیمی اول به‌بینیم چه‌عواملی احتمال انتخابات خوب‌راازبین برده است؟ آیاواقعا مستمسك هائی‌که، برای کتمان درد باطنی خود ، بآنها متوسل میشوند صحیح است ؟ وآیا تشبث‌به‌نقائص قانون انتخابات یابی‌سوادی وعدم رشد کافی‌مردم وامثال‌آن، منطق‌سازی ماهرانه‌ای برای احتراز از بیان حقیقت‌واقع ودردباطنی دیگری نیست ؟بنده محظورات مشکل امینی را نادیده نمیگیرم ومیدانم که‌در بدبرزخی گرفتار است ،وبهمین جهت‌معتقدم باسمپاتی باید به‌تلاش مجدانه‌اش نگریست. ولی این حقیقت را نیز نمیشود کتمان کرد که اگرارکان هیئت حاکمه ماشمامت این را داشته باشند که بیم ونگرانی وسوءظن متقابل رااز فیمابین‌خود بردارند، آنوقت اجرای انتخابات آزاد ودرست درایران مثل آب خوردن میشود: کاریکه دربین سیاهان آدمخوار تازه بدوران رسیده آفریقا بوسیله همین دکتر عبده خودمان بوجه‌احسن انجام شده‌چطور دربین وارثان یکی از کهنسالترین تمدن باستانی بشر ،بوسیله پادشاهی مقتدر وصدراعظم امینش ممکن نیست ؟

***

دیگر اینکه ـدردعوتی که‌الموتی هفته قبل‌برای حمایت‌زندانیان بعمل آورده‌بود ، بیانات شهاب فردوس احترامم‌را بواقع‌بینی وخیر اندیشی وانصاف او دوچندان کرد .

بعداز نطق، ازشدت شوق دستش‌را چنان باگرمی فشردم که ابدا تناسب باوقار معاون وزارت دادگستری نداشت. ولی بنده هر وقت جهش خیرخواهانه‌ای توام باشهامت وانصاف درکسی مشاهده کنم از ابراز شوق خودداری ندارم. آقای رئیس انجمن حمایت زندانیان درضمن گزارش وضع محبوسین شمه‌ای از مظالم قانونی تعقیب معتادین واعتراض دکتر صالح‌بیان کرد که‌همه بخصوص‌بنده را بیحد متاثرساخت. چون اتفاقا دراین امر سابقه‌ای دارم‌که باید برایتان عرض‌کنم : موقعی که‌لایحه درسنا مطرح‌بود شبی به‌دکتر صالح (وزیربهداری وقت) مرا بمنزلش دعوت‌کرد وبامهر فراوان‌گفت من‌با تعجب بسیار شنیده‌ام شمادر باره این لایحه‌نگرانی هائی دارید ومیخواهید مخالفت کنید . گفتم البته درخوبی اصل مقصود تردیدی ندارم ولی حقیقت اینست که‌از سه حیث خیلی نگرانم .اول راجع به‌طرز اجرای آنست که‌میترسم سخت‌گیری شدید این قانون وقتی مستمسکی بدست مجریانی که‌میدانیم چگونه اند بدهد ، موجب مظالم فراوان شود یعنی هزارها مردم مفلوکی که تادیروز به‌تشویق خود عمال‌دولت‌رنج وعذاب جسمی وروحی خود را (بخیال خود)باافیون تسکین میدادند ، از فردا به‌مستمسك کوچکی بزندان بیافتند وعیال واطفال برهنه وگرسنه آنها ازنان آورخود محروم گردند ـنگرانی دوم من‌از طریق درمان معتادین‌است که‌میترسم بعلت مجهز نبودن وسائل درمانی شما عده‌زیادی پیرو علیل‌به‌مرگ پرشکنجه‌ای محکوم گردند ـسوم ترسم از قاچاق‌است که‌بااین همه مرز گل‌وگشادی که‌کشور وسیع‌ما دارد بسیار مشکل بنظرم میرسد بتوانیم از قاچاق یك چنین کالای سبك وزن و گران قیمتی جلوگیری نمائیم .

دکتر پرسید نگرانیهایت همین هاست ؟ـگفتم بله ـ گفت‌کاملا بجاست‌ولی من بتو قول شرف میدهم که‌برای هرسه موضوع وسائلی بوجودآوریم که هیچگونه جای نگرانی نباشد ،وبانفصیل هریك‌را بیان کرد. بنده ازشهامت گفتار وخوش‌قولی دکتر صالح یك نمونه بسیارخوبی درگذشته دیده بودم. ودیده بودم که‌چطور برای رعایت انصاف وپاس حقیقت حاضرشد علیرغم مصلحت صنفی خود خصومت همه همکارانش‌را بخرد ولی خلاف حقیقت نگوید .این‌بود که‌بقول شرف‌او متقاعد شدم. فقط بنده وایشان یك چیز را ازنظر دورداشتیم وآن این‌بود که‌درایران (تاوقتی خود تشکیلات محکم نیست) اجرای هرنیت خوبی وابستگی به‌هنرخود شخص مبتکر وادامه خدمت اودارد نه‌به دستگاه اداریش. بنابراین کسیکه شغلش به‌یك تلفن وابسته است حق ندارد چنین قولی بدهد. بهرحال آنچه فعلا برخود دستگاه دادگستری وسایر ماموران شریف مسلم شده اینست که‌اجرای‌این نیت خوب، ناروائیها ومظالم تاثرانگیزی ببار آورده وهمچنان ادامه دارد . یکی‌از افسران شریف (که‌بین دوستانش فرشته لقب گرفته) میگفت درولایات مکرر دیده‌ام پیره زن هشتاد ساله واطفال نابالغ را که‌درزندانهای ناسالم وکم گنجایش بهم طپیده‌و قربانی قانون کذائی شده‌اند . میگفت‌روزی زنی ژنده پوش و مفلوك رادر خراسان دیدم که شش هفت بچه عریان ومریض وگرسنه ورنك پریده دراطرافش می‌پلکند. خواستم پولی باوبدهم باصدای نحیفی که‌از شدت تاثرو کم‌غذائی بزحمت از گلوی‌پرچین و چروکش بیرون می‌آمد گفت آقا من گدانیستم ،من شوهرم‌را که‌بیگناه بزندان افتاده ازشما میخواهم. این‌افسر شریف میگفت پس‌از چندین روز دوندگی معلومم شد شوهرش عمله‌ایست بنام‌محمدغلامی که‌ده ماه است درزندان مانده تاحبه‌سیاه رنگی که‌در جیبش یافته‌اند از دارالتجزیه تهران بخراسان برگردد و بردستگاه عدالت معلوم شود که آن آلت‌جرم (!)تریاك‌است یانه. درتمام این‌مدت زن‌وفرزندان خردسالش گرسنه وبرهنه ازتنها نان آور وسرپرست خود محروم ودرشهر سرگردان بودند ـبهمت و کوشش بسیار آن افسر شریف محمدغلامی بیگناه آزادشد ولی‌صدها نظیراو هرماه به‌بند این‌قانون میافتند تاچند نفرقاچاقچی باستفاده ننگین خود برسند . لابدشما هم‌نام این‌افسر خوش‌قلب‌را (برای تشویق نظائر آن) میخواهید بدانید؟ نام‌او سرلشگر بازنشسته علوی‌ـ مقدم است .

بهرحال ازبیانات الموتی وشهاب فردوس که درصدد ترمیم مظالم ناشی ازنیات خوب‌برآمده‌اند باید صمیمانه تقدیر و تشکر کرد. چون (بقول صائب).

درمقام حرف برلب مهرخاموشی زدن
تیغ‌رازیر سپر درجنك‌پنهان کردن‌است

***

دیگراینکه ـچون حیفم می‌آید چیز خوبی به‌بینم وبشمانشان ندهم باید جدادیدن نمایش «قهوه‌خانه‌ماه‌اوت» را بشما توصیه کنم. جای‌نهایت خوشوقتی است که‌در این چندسال اخیر صلاحیت کار ـ گردانی وشوق‌هنر تیاتر پیشرفت محسوس کرده. آقای شروان که کارگردان این نمایش وایفا کننده نقش مترجم ژاپونی است بسیار خوب ازعهده برآمده است .اگراین هنرمندان ونظائرشان موفق شوند سی‌درصد ازمردم را متوجه تیاتر نمایند، بلاشك نوددرصد بر سرعت رشد جامعه ما افزوده خواهد شد .

فعلا نامکتوب بعدی خدانگهدار

دوستدار شما

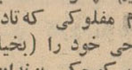

یخچالهای هوارد

به ابعاد و اندازه های مختلف

سردخانه های اطاقی

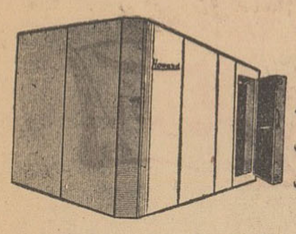

برای حفظ ونگاهداری‌مواد غذائی از هر قبیل قابل‌نصب در همه‌جا باندازه‌های‌مختلف

یخچال ویترینی ایستاده

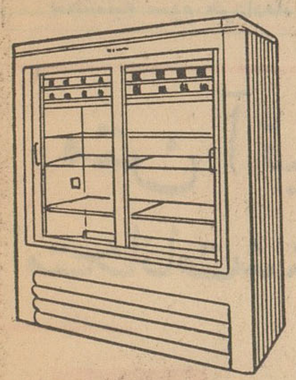

مخصوص مغازه های لبنیات فروشی ـ شیرینی فروشی و سوپرمارکت‌ها

یخچال‌مخصوص‌سردکردن بطری و لبنیات و اغذیه برای مغازه ها وفروشگاهها

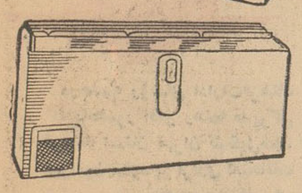

فریزرهای منجمد ـ کننده

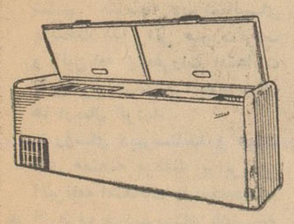

برای بستنی و خاویاروسایر مواد غذائی که تا ۳۰ درجه زیر صفر احتیاج‌باشد

مانسکو خیابان شاه‌بنش یغما تلفن ٤۷۱۲۵

آگهی مزایده حضوری

شرکت واحد اتوبوسرانی تهران وحومه مقداری‌لاستیك ووسایل فرسوده مختلف که صورت ریز و مشخصات آنها در اداره اموال این شرکت واقع در تعمیرگاه شماره ۵نارمك موجود است به‌ترتیب زیر بفروش میرساند :

۱ـ فروش از طریق مزایده (حراج حضوری) انجام خواهد شد .

۲ـ مراسم مزایده درساعت ۹ صبح روزهای سه‌شنبه ۱۵ وچهارشنبه ۱٦ خردادماه ٤۱ در محل توقفگاه منطقه۲ واقع در نارمك انجام‌خواهد گرفت .

۳ـ خریداران فرصت کافی داشته و میتوانند همه‌روزه از ساعت ۸صبح‌الی ۳بعدازظهر برای دریافت صورت ریز مشخصات و مشاهده اموال فرسوده به‌اداره اموال شرکت واقع در نارمك مراجعه نمایند.

٤ـ برنده مزایده موظف است معادل٪ ارزش اموال را بعنوان سپرده درروز مزایده نقدا پرداخت وبقیه را بایستی در ظرف مدت یك هفته بحساب شماره ۱۵۰۳۸ شرکت دربانك ملی مرکزی واریزوسپس اجناس خریداری شده را دریافت دارد چنانچه در مدت مذکور در پرداخت‌دوسوم بقیه تاخیر نمود مبلغ سپرده بنفع شرکت ضبط‌واموال مورد نظر مجددا بمعرض حراج گذارده خواهد شد .

۵ـ کلیه هزینه‌های آگهی ـ مالیات و هرگونه عوارضی که‌به حراج تعلق میگیرد بعهده خریداران است .

شرکت واحد اتوبوسرانی تهران و حومه
۱ـ۳ آ ـ۵۳۹۰

شماره ۱۸۷٤
۲۳ر۲ر٤۱

آگهی عملیات ساختمانی در خوی

اداره فرهنك شهرستان خوی برای تکمیل ساختمان مدارس‌نیمه‌تمام جهت آموزشگاهها از طریق مناقصه در نظرگرفتن آئین‌نامه معاملات دولتی ومشخصات موجوده درداره فرهنك درنظر دارد بشرایط زیر اقدام نماید .

۱ـ پیشنهاددهنده باید سابقه فنی داشته ومدارك مربوط دایر برانجام سابقه فنی که مورد گواهی اداره کل ساختمان وزارت‌فرهنك باشد ارائه یانماینده فنی رابهمین‌منظور بجای خود معرفی نماید‌پیشنهاد دهندگان باید ۲۵۰۰۰۰ ریال وجه نقد صدی پنج مبلغ اعتبار مربوطه بعنوان سپرده بصندوق دارائی ویا اداره فرهنك‌شهرستان خوی‌تحویل وقبض سپرده ضمیمه پیشنهاد خود نماید .

۲ـ به‌پیشنهادهای فاقد سپرده و مبهم که (شرط وقید) منظور شده باشد ترتیب‌اثر نخواهد شد .

۳ـ پیشنهاددهندگان بایستی صریحا میزان تخفیف ویا افزایش بهاء واحد کار را مطابق تعرفه کل ساختمان ها که در اداره فرهنك بوده باحروف واعداد به‌پیشنهاد خود بنویسد .

٤ـ پیشنهاددهندگان بایستی پیشنهادات خودرا تاآخر وقت‌اداری روزسه‌شنبه ۱۵ خرداد ٤۱ بدفتر اداره فرهنك تحویل نمایند.

۵ـ پیشنهادات واصله صبح روز چهارشنبه ۱٦ خرداد ٤۱ ساعت ۱۱ صبح در حضورکمیسیون باز وقرائت خواهد شد .

٦ـ حضور پیشنهاددهندگان در روز قرائت پیشنهادات آزاداست.

۷ـ کلیهٔ مالیات وعوارض و هزینه ثبتی بعهدهٔ برنده مناقصه میباشد .

۸ـ به‌پیشنهاداتی که پس‌از انقضای مدت مقرره در آگهی برسد ترتیب اثر داده نخواهد شد .

۹ـ برنده مناقصه چنانچه از قبول کارواجرای تعهدات خودداری نماید سپرده او بنفع دولت ضبط خواهد شد .

۱۰ـ اداره فرهنك شهرستان خوی تامیزان ۲۵٪ نقصان ویا افزایش کار مختار می‌باشد .

۱۱ـ سپرده برنده مناقصه پس‌از عقد قرارداد تاتمام کار وتحویل کلی ساختمانی مسترد نخواهد شد .

۱۲ـ حسن انجام کار بمیزان ۱۰٪ از پرداخت اسناد کسر وپس از انقضای مدت قانونی مجددا بخود برنده پرداخت خواهد شد .

۱۳ـ چون میزان معامله پنج میلیون ریال میباشد طبق تبصره ۱ ماده ۱۵ آئین‌نامه معاملات دولتی تعیین برنده‌مناقصه‌پس‌از جلب‌موافقت اداره کل ساختمان وزارت فرهنك قطعیت پیدا خواهد نمود.

۱٤ـ اداره فرهنك خوی دررد وقبول یك ویا کلیه پیشنهادات اختیار دارد رئیس اداره فرهنك شهرستان خوی ـ مشیر لشکری

به این جنگجویان کوچولو

آنها بهترین دوستان یکدیگر هستند ...

درس آشتی و محبت یاد بدهید!

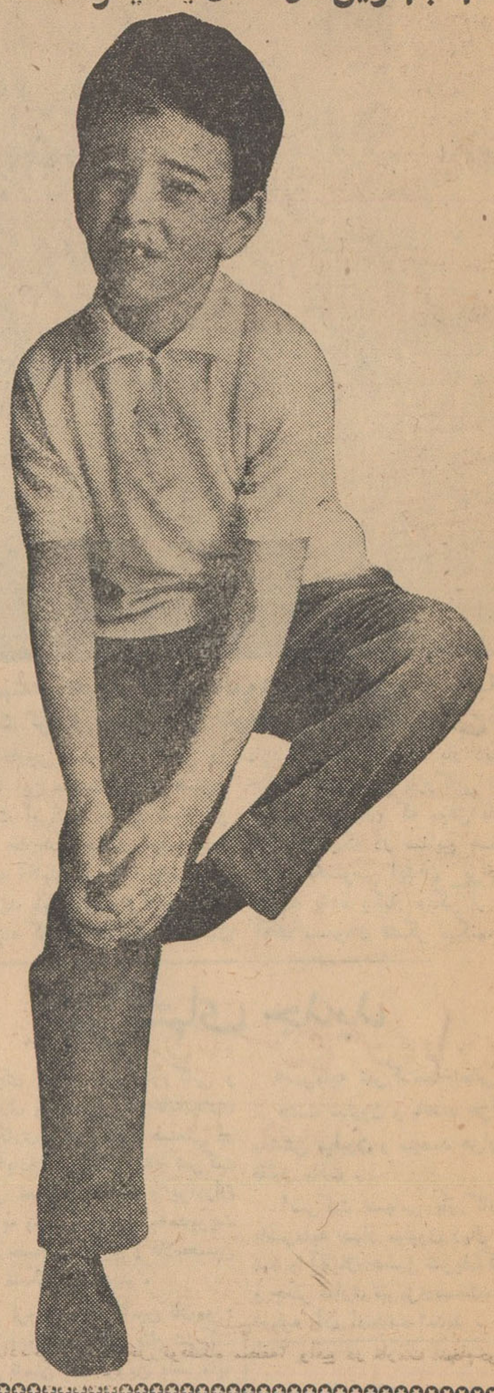

بانو

مسئله بغرنجی که بیشتراوقات فکر والدین را بخود مشغول میدارد ، ناسازگاری و ضدیت بچه‌هابا یکدیگر است.

بیشتر اوقات بچه های کوچکتر مجبورند از بچه های بزرگتر اطاعت کنند و از طرف دیگر چون گاهی از اوقات بچه های کوچکتر بیشترمورد تفقدوالدین واقع میشوند ، این امر باعث برانگیختن آتش حسادت بزرگتر ها میشود و خواهر یا برادر کوچکتر را به آتش خود می‌سوزاند .

چندی پیش دخترخانم جوانی بما نوشته بود : «.... برادری دارم که همیشه مرا مورد آزار و شکنجه قرار میدهد . اغلب ما با یکدیگرنزاع و دعواداریم. من آرزو میکنم که ایکاش‌در اصل من برادری نداشتم.....» آیا واقعاچنین آرزوئی تعجب‌آور نیست !؟

بیائید باهم بعقب بر گردیم، بدوران طفولیت . بدون شك اعتراف خواهیم کرده که ماهم روزی چنین احساسی راداشتیم. برادری داشتم که نه تنها مرا اذیت میکرد بلکه با کمربند خودش مرا بدرخت می بست و یا ساعت ها در انبار ذغال مرا زندانی میکرد و تا بحرفهایش گوش نمیدادم و اوامر او را اطاعت نمیکردم ، تهدید های بد تری در انتظارم بود .بالاخره مجبور می‌شدم که پول جیبم‌را باو قرض بدهم ، یا شکلات خودم را با او نصف کنم و یا بالاخره کارت‌پستال قشنگی که داشتم با کمال بی میلی باجعبه باره پاره او عوض کنم .

***

بار ها اتفاق افتاده است که بچه‌ما بچه همسایه را کتك زده ویا با نیشگون های خود بدن او را سیاه و کبود کرده و گیس او را کشیده وفاتحانه بداخل منزل فرار نموده است. ما هم برای فرار از مسئولیت بروی مبارك خود نیاورده و این گناه او را نادیده میگیریم .

ولی این درست نیست .والدین بچه باید اول بوظایف خودآشنا باشند تا بچه خوب تربیت‌شود. مدتها است‌تجربیات روانشناسی ثابت کرده است که والدین کودك در زمان طفولیت بایداو را با روح دوستی و محبت‌آشنا سازند . این وظیفه پدر و مادر است که بدختر خود بفهمانند بهترین دوست او همان برادر است . زیرا در دنیا هیچکس دیگر یافت نمیشود که روابط دوستانه‌اش چنین بی شائبه و بی خطر و خلل ناپذیر باشد .

تجربه ثابت کرده است که رشته دوستی میان اعضاء یك فامیل‌عالی وناگسستنی است . ممکن است‌که شمادور ازفامیل عاشق شوید ، با هزاران هزار نفر مردم دیگر آمیزش و معاشرت کنیدو یا سالهای‌سال دور از اعضاء فامیل بسر برید، اما علائق دوستی و محبت فامیل راهرگزنمیتوانید فراموش‌کنید. علیرغم‌کدورتها وتضاد عقایدی که میان افراد بعضی از فامیلها اتفاق میفتد ، همه ما قلبامیدانیم که در میان فامیل بسر بردن ، یك نوع آرامش و تعلق خاطری بانسان میدهد .

آرامش و امنیتی که انسان میان فامیل خود احساس‌میکند در هیچ جای دیگر دنیا وجود ندارد . اساس دوستی و محبت فامیلی باید در زمان طفولیت در قلب کودك بنا گذاشته‌شود. آری در همان سال هائی که بچه ها چیز های همدیگر را ازدست یکدیگر قاپ‌میزنندویا معاوضه میکنند . همان سال هائی که یکدیگر را اذیت و آزار و یا حمایت میکنند . همان زمانها که خیلی زود جیغ و داد هاجای خود را بخنده های طلائی زمان کودکی میدهند.از همان‌زمانها باید اولین سنك بنای خلل ـ ناپذیر دوستی و محبت را در دل کودك بجای گذاشت ...

آیا میدانید :

پارك‌شهر رابانوان بوجود آوردند؟

بهمت کمیته زنان که ده سال پیش اقدام به ایجاد پارك شهر کرد برای تاسیس اندرزگاه جدید

نمایش مجللی از البسه ملی ومحلی تشکیل میشود

لباس ژاپنی

نمونه‌ای از لباسهائی که در نمایش البسه ملی ومحلی بمعرض نمایش گذارده میشود

در تابستان سال ۱۳۳۰ بدعوت خانم «هنری اف.گریدی» سفیرکبیر آمریکا در ایران گروهی از بانوان ایرانی و غیر ایرانی که‌همسران‌ایشان دارای مشاغل دولتی یا نمایندگان سیاسی دول‌خارجی بودند درسفارت آمریکا جمع آمدند و در پایان‌جلسه تصمیم گرفتندکه از ملاقاتهای آینده نتیجه مفید اجتماعی حاصل شودو اوقات فقط بمصرف چای و شیرینی نگذرد. باین طریق کمیته‌ای بنام «کمیته زنان» بوجود آمدو قرار بر آن‌شد که بطور مرتب جلسه تشکیل دهند و هدفشان انجام دادن کارهای مفید اجتماعی باشد. این کمیته‌فورا بعضویت «اتحادیه بین‌المللی انجمن های‌زنان »پذیرفته شدونه‌دستگاه‌بزرك رادیو از طرف اتحادیه مذکور اهداء گردید که کمیته زنان یکی را در پارك سنگلج قرار دادو هشت دستگاه دیگر را بعنوان تحفه بشهرهای‌مختلف ایرا نارسال داشت . اگر اوضاع دنیا اجازه میداد اتحادیه بین‌المللی بعهدخودوفامینمودو دستگاههای‌دیگری نیزاهداء میکرد .

پارك سنگلج

براثر جدو جهد «کمیته زنان » شهردار تهران اجازه داد در قطعه‌زمین بایری که‌درمحله سنگلج قرار داشت پارکی احداث شودوزمین بازی برای اطفال و نیز تالار بزرگی برای‌سخنرانی ونشان دادن فیلمهای متنوع مربوط بمراقبت کودك وخانه داری و بهداشت عمومی ساخته شود و محلی برای‌اجراء کنسرت درهوای آزاد بوجود آید ، گذشته ا زاینها چند اطاق نیز برای اندرزگاه مادران بی بضاعت و تعلیم زبان فارسی و هدفهای دیگر بنا گردد .

درتاریخ باشگاه بین‌المللی زنان روز معروف به «روزکار» از ایام‌فراموش نشدنی محسوب میشود. بانوان‌برجسته ایرانی منجمله همسر نخست‌وزیروقت وهمسران‌نمایندگان سیاسی‌دول‌خارجی ومردان باهمت آنها آستین‌ها رابالا زدند ودوشادوش عمله‌و بنا شروع بکار کردندو باشادی ودلگرمی تمام روزی را بپایان رساندند که نمونه کامل ازیك همکاری مثبت و بسیار مفیدبود. باین طریق تسطیح زمین بازی و پایه گذاری تالار بزرك آغاز شد .

نصف مصالح ساختمانی و نیمی‌از مزد بناو عمله راشهرداری پرداخت ونیم دیگر از وجوه حاصله از اجراء کنسرت و رقصهای محلی ایران در تالار فرهنك ونمایش چند فیلم در سینما دیانا و انعقاد مجلس ضیافت ورقص درباشگاه روزنامه‌نگاران‌تامین شد . بانوان همه بانهایت اشتیاق فعالیت کردندو باآنکه کار مشگل و پرزحمت بودنتایج حاصله بهترین‌اجر آنها محسوب شد. وجوه حاصله‌از فعالیتهای مذکور نه فقط‌نیمی ازمخارج ساختمان راتامین کردبلکه مبلغی نیز صرف‌خرید وسائل بازی برای زمین بازی گردید وجود پارك شهر مرهون زحمات این بانوی کاری و فعالست باموافقت اولیای شهرداری‌قرار برآن شد که پارك دراختیار بانوان باشد وامور آنرا بانوان اداره کنند وبانوان نیز شروع کردند بکاشتن نهال وانجام دادن کارهای لازم دیگر وسرانجام پس‌از آنکه تالاروزمین بازی آماده ومهیاشد روزی با حضور والاحضرت شاهدخت شمس پهلوی‌طی مراسمی باشکوه پارك رسما افتتاح گردید.

مردم دسته دسته بتماشای پارك‌می

بقیه در صفحه ۱۶

درباره عشق

* عشق عصاره گل زندگی است .

ویکتور هوگو

*کسیکه دوست‌میدارد همیشه در هاله ای نورانی زندگی میکند .

آلفرددوموسه

* اگر عشق نبود ، هنر و زیبائی و صنعت هم نبود . آنچه به زندگی‌ما زیبائی داده‌ـ عشق است .

آناتول فرانس

* خداشهپر عشق را به‌بشر ارزانی داشت تا بتواندبوسیله آن بسوی او پرواز کند .

میکل آنژ

*عشق یك سعادت همیشگی است .

ژرژ ساندر

*کسانیکه از خدا و روزگار بد میگویند ، بخودشان بدی میکنند ، اگر تو همه چیز را دوست بداری ، در همه چیز تجلی ذات آفریدگار را برای‌ـ العین می بینی و همه عالم برای‌تو درعشق ومحبت‌خلاصه میشود .

داستایوسکی

فقط مخصوص اساتید وپزشکان محترم

جدیدترین کشف جهان پزشکی

TRIPARANOL

بنام

mitar

mitar

تری‌پارانول

میتار

Anti hypercholesterolemc آنتی‌هیپرکلسترولمی

* Artheriosclerosis
* Coronaropathy
* Inhibits the excessive formation of cholesterol
* Lowers the serum and tissular cholesterol level
* Normalization of the lipidemic pattern

osfa biopharmaceutiques s.r.l. • milan

مستدعی است هرگونه اطلاعی‌لازم است‌به‌آدرس‌زیرمرقوم‌فرمائید

نمایندگی شرکت دوپار محدود خیابان ناصرخسرو- سرای‌روشن

تلفن ۳۹۹۹۱

STRICK & ELLERMAN LINE

خط کشتیرانی استریك‌والرمن

حالت کشتیهای استریك والرمن در بنادر ایران

در تاریخ اول خرداد ۱۳۴۱

نام بندر نام کشتی تاریخ ورودتقریبی

بندرعباس برای تخلیه — تنگستان — در حدود ۲۶ مه

برای‌بارگیری — تنگستان — در حدود ۱۰ ژوئن

بوشهر برای تخلیه — اورستان — در حدود ۲۵ مه

البستان — در حدود ۱ ژوئیه

برای‌بارگیری — کرگستان — در حدود اواخر ژوئن

بندرشاهپور برای تخلیه — سیتی‌اف‌کلمبو — در حدود ۱۴ ژوئن

خرمشهر برای‌تخلیه — گلستان — در بندر است

رجستان — در حدود ۲۳ مه

خوزستان — در حدود ۲۳ مه

اورستان — در حدود ۲۹ مه

کرگستان دفعه ۲ — در حدود ۶ ژوئن

بردستان — در حدود ۲۲ ژوئن

سیتی‌اف‌کلمبو — در حدود ۲۶ ژوئن

البستان — در حدود ۶ ژوئیه

برای بارگیری بمقصد

لندن ـ لیورپول ـ اووموت

خرمشهر — گلستان — در بندر است

کرگستان — در حدود ۶ ژوئن

تنگستان — درحدود اواخر ژوئن

برای کسب هرگونه اطلاعی خواهشمند است به

شرکت گری‌مکنزی محدود

ساختمان امینی ـ خیابان فردوسی

تهران تلفن ۳۰۴۲۶۰ | خرمشهر صندوق پستی شماره ۳

مراجعه فرمائید

حتی ضربات کفشهای زمخت سربازان نیز نمیتواند ...

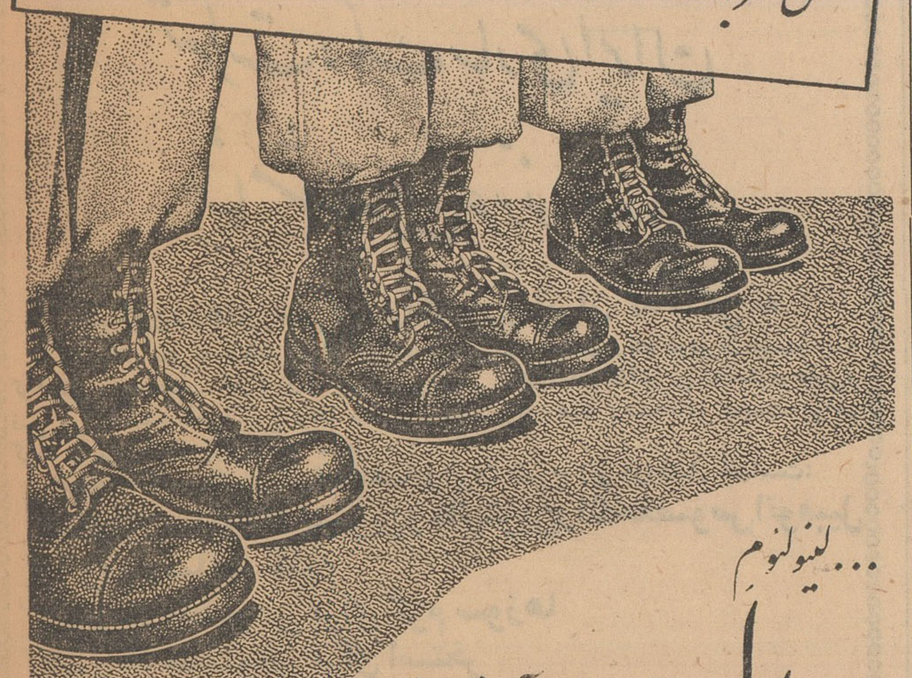

... لینولئوم

«د.ال.و» آلمانی رابخراشد!

DLW LINOLEUM

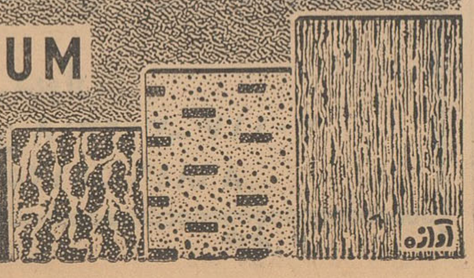

نماینده انحصاری : شرکت سهامی پخش لینولئوم ایران :

چهارراه کالج ـ جنب پمپ بنزین ـ تلفن : ۴۱۰۴۰ ـ ۴۷۰۷۰

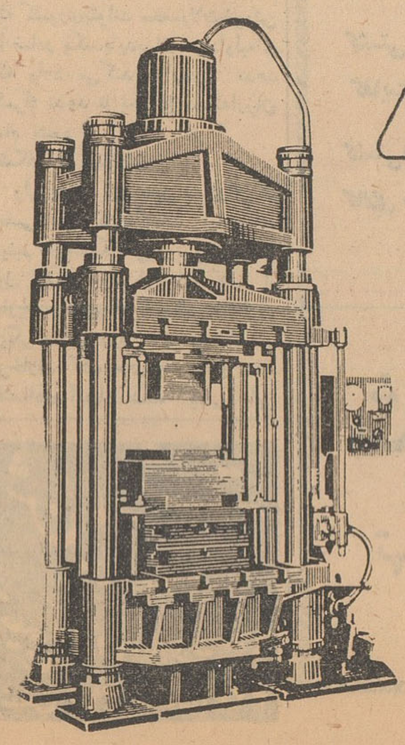

TOS MAS

قابل توجه صاحبان محترم صنایع فلزی و پلاستیك سازی

دستگاههای پرس هیدرولیك وآکسانتریك مارك (توز) بهترین محصول را تولید مینماید .

قبل از خرید هر نوع پرس از نمایشگاه شرکت تجارتی ایران واشکودا دیدن فرمائید .

چهار راه یوسف‌آباد شماره ۲۰۳ تلفن های ۴۹۸۱۴ـ ۴۲۰۵۹

آ ـ ۵۳۹۸

ششمین قسمت ازجریان اجتماع بزرك صاحبان صنایع وبازرگانان درسالن موسسه اطلاعات

موجودیت صنعت روغن نباتی بخطر افتاده

یك کارتل بزرك بین المللی بفکر از بین بردن صنعت وطن ماست

* بارقابت خطرناك خارجی این ترس وجود دارد که این صنعت برای همیشه ازدست ایرانیها خارج شود وبدست خارجی ها بیافتد.

* صنایع روغن نباتی ایران برخلاف کشورهای خارج در نقاط اقتصادی ایجاد نشده، این صنایع حتما بایددربنادر ایجاد میشد.

* کشوری میتواند محصولات خودش را صادر کندکه برای مواد اولیه که وارد میکند عوارض و گمرك ندهد واین مواد بحداقل ممکن ارزان تمام شود.

* این کارتل تمام امور مربوط به تهیه و تولید و توزیع روغن نباتی را در قسمت عمده دنیا بدست دارد و در همه کشورها از جمله تمام کشورهای همسایه ایران کارخانه گذاشته است.

* صنعت روغن نباتی تنها صنعتی است دردنیاکه بدست یك کارتل بزرك بین ـ المللی اداره میشود و بیشتر وقت سندیکای صنایع روغن نباتی صرف مبارزه بااین کارتل میشود

* همه آقایان میدانندکه کارگرانشان حقوق کمی میگیرند ودرمقابل چقدرکارشان زیاد است، یك علتش این است که هزینه تولید درایران زیاد است

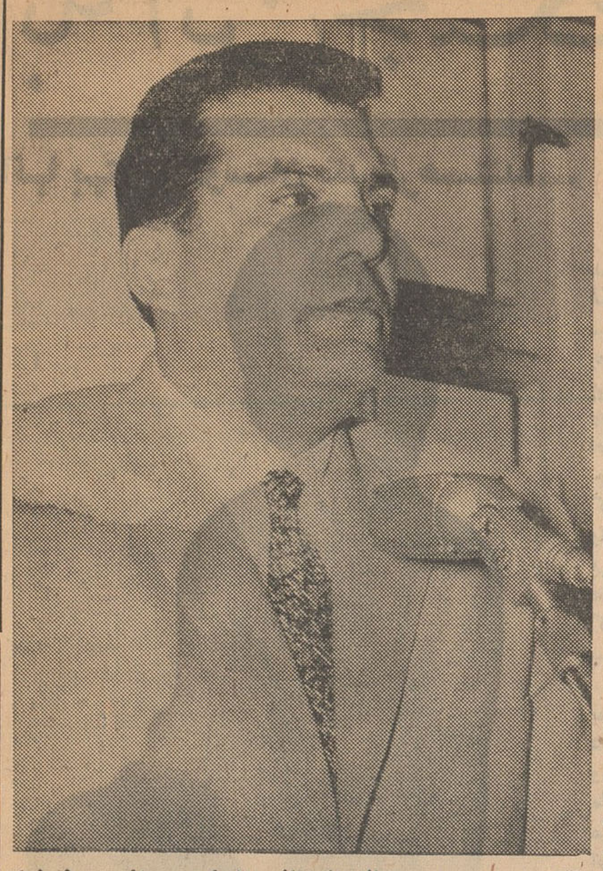

آقای مهندس امیرصالح از جانب اتحادیه صنایع روغن نباتی صحبت کرد و خطری راکه متوجه این صنعت است مطرح نمود

اطلاعات اقتصادی

پس از اظهارات آقای روح‌الامین آقای مهندس امیر صالح از جانب سندیکای صنایع روغن نباتی اجازه صحبت خواست و پشت تریبون رفت و چنین اظهار داشت :

چند مطلب مهم

بنده قبلا لازم میدانم از جناب آقای مسعودی بمناسبت تشکیل این جلسه و همچنین از جناب آقای وزیر بازرگانی بمناسبت تشریف‌فرمائی باینجا تشکر بکنم.

بنده خیلی میل داشتم وقتی بود تاجریان وتاریخچه صنعت روغن نباتی را توضیح میدادم . متاسفانه آنطوریکه بنده حس میکنم وقت خیلی کم است بنابراین فقط چند مطلب مهم را خیلی باختصارتوضیح میدهم .

کار تل بزرك بین‌المللی

همانطوریکه آقایان اطلاع‌دارند صنایع روغن نباتی دارای‌سندیکائی است که ا زدوسال‌قبل‌تشکیل‌شده وبین افراد سندیکا هم نهایت‌اتحاد وصمیمیت کامل موجود است ولی متاسفانه جریان کار باین طریق است که این صنعت شاید برخلاف دیگر صنایع که در کشور هست مواجه بایك بحرانهای بزرك بین‌المللی است وعلت آن هم این است که صنعت روغن نباتی تنها صنعتی است در دنیا که بدست یك کارتل بزرك بین‌المللی بنام «یونی لیور» اداره میشود . شاید اغلب آقایان کم وبیش اطلاع‌داشته باشند که این کارتل تمام قیمت های محصول وتهیه مواد اولیه‌وغیره راکنترل میکند این کارتل توسط برادران یونی لیور که اصلا انگلیسی بودند وفعلا با هلندی ها همکاری می کنند تشکیل شده وحالا درتمام دنیا کارخانه دارد.در آمریکا کارخانجات متعدد ، در هلند و انگلستان و حتی درکشور های همسایه ما پاکستان و عراق وترکیه و هندوستان کارخانجات متعددی دارد . متاسفانه بیشتروقت سندیکای صنایع روغن نباتی‌صرف مبارزه با این کارتل شده استو تنها امید ما دراین کار فقط دولت مابوده است .

فعالیت های عظیم

درسال گذشته فعالیت های عظیمی توسط موسسه بین‌المللی یاکارتل بزرك بین‌المللی انجام گرفت تا بتوانند در ایران کارخانه‌ای‌احداث بکند . واضح است که اگر یك کارتل بین‌المللی با سرمایه‌عظیم وباتشکیلات وسیع و مهندسین‌وارد دریك کشوری شروع بکاری بکند بدون شك‌موفق میشود .

موفق نشد

در نتیجه همکاری و مبارزه این سندیکا این کارتل در ایران‌موفق نشد که کارخانه‌ای ایجاد بکند و برای مدت کوتاهی منصرف شد

بخطر افتاده

ولی‌اخیر ا متوجه شده‌ایم که‌از خارج واطراف مشغول کارهائی‌است که تقریبا اتحاد این سندیکا رااز بین ببرد و منظور خودرا عملی‌نماید بطوریکه امروز بنده باید به‌آقایان عرض کنم که موجودیت این‌صنعت در خطر افتاده است . بیشتر خطر هم از این لحاظ است که این کارتل میل دارد در ایران کارخانه احداث بکند بنده امیدوارم با همکاری دولت جناب آقای دکتر امینی و همچنین مساعدت جناب آقای دکتر آموزگار باصاحبان‌این صنعت در مملکت موفق‌نشوند این کارخانه را در ایران باز کنند .

هزینه تولید زیاد است .

بنده در یك موردی میخواهم توجه بدهم که آقایان صاحبان صنایع یك اشکالاتی دارند . یك ناراحتی‌هائی دارند بنده هرموقعیکه بکارخانه وارد میشوم شاهد این هستم یك کارگر در کارخانه با یك حقوق قلیلی کار میکند وکاملا آقایان توجه دارندکه هرآن‌مواجه بااین‌هستند و می‌بینند که در ایران کارگرانشان چقدر حقوقشان کم است وچقدر کارشان زیاد است یك ناراحتی روحی برای تمام آقایان صاحبان صنایع پیدا میشود . ببینیم علت این‌چی است علت این بیشترش همان رقابت‌های خارجی است . قسمت کمترش هم مربوط به امور داخلی خودمان است .

بطوریکه آقایان میدانندهزینه‌تولید درایران زیاد است خرج‌ها زیاد است بصیرت و دانائی مهندسین‌در ایران کم است وبالنتیجه اشکالات پی‌درپی پیدا میشود .

صادرات روغن نباتی

مورد دیگری که بنده میخواهم در مورد صنایع روغن نباتی عرض بکنم درباره صادرات روغن نباتی از کشور است .

بنده تصور میکنم که‌باتمام‌اشکالات موجود وباتمام موانعی که در پیش دارد شاید بتواند محصول خودش راصادر بکند . ما اگر بدنیا نگاه بکنیم وحتی بطور خلاصه بکشور ژاپن نگاه کنیم می‌بینیم که در صنعت ریسندگی ژاپن خودش‌مواد اولیه ندارد . پنبه ندارد . پنبه‌رااز خارج وارد می کند ولی پارچه بدنیا صادر می کند .

همین کارتل قسمت عمده کارش در هلند است مواد اولیه‌را وارد می کند همه این را میدانند که هلند یك کشورخیلی کوچکی است زمین کافی ندارد .طبعاوقتی کشوری زمین نداشت کشاورزی ندارد و مواد اولیه ندارد . ولی وقتی ما نگاه می کنیم می‌بینیم هلند یکی از کشورهائی است که میلیاردها دلار بکشورهای خارج امروزه صادر می کند . علت اینکه اینکشور صادر می کند چیست ؟ اینست که تشکیلات دولتی هلند باینموضوع توجه پیدا کرده‌اند . برای اینکه یك کشوری‌بتواند محصولات‌خودش را صادر بکندبایدبرای مواداولیه‌ای که وارد می کند عوارضی ندهد گمرك ندهد تا بحداقل‌ممکنه‌ارزان تمام بشود .

مشکلا ت صادرات

ولی در ایران همین صادراتی که بعضی ازاین کارخانجات ماداشته‌اند ببینیم باچه‌اشکالاتی روبروبوده‌است اول اینکه مواد اولیه‌ای که‌ما از خارج میاوریم گمرك‌میگیرندازطرف دیگر صنایع روغن‌نباتی مع‌االتاسف برخلاف کشورهای خارج در نقاط اقتصادی ایجاد نشده یعنی این صنایع حتما میبایست دربندر ایجاد بشود . شاید صنایع دیگر هم‌باید همینطور باشد بالنتیجه ما برای مواد اولیه همه‌نوع مخارج دیگر پرداخت میکنیم و به‌تهران‌میاوریم وآنرا تبدیل به روغن نباتی‌میکنیم بسته‌بندی میکنیم و مجددا همان مواد را صادر می کنیم . طبیعی‌است این صنعت بااین وضعی که فعلا موجود است بهیچوجه من‌الوجوه نمی‌تواند صادرات صحیح و سالمی داشته باشد . علت اینکه بنده عرض کردم روغن نباتی چون باین صنعت کمی بیشتر وارد بودم ولی باید گفت که تمام صنایع دیگرما هم همین اشکالات را دارند . ولی یك تفاوت هست تفاوت اینجااست که درآن کشورهائیکه چیزی را صادر می کنند مثل کشور آلمان «اتوماتیك‌مان» شش و هفت درصد هرماده‌ای که صادر شود جایزه میگیرد .در هلند از مواد اولیه بهیچ عنوان گمرك یاعوارضی گرفته نمیشود چنانچه صادر بشود ولی‌اگر در داخله مصرف بشود قیمت‌بالاتر میرود ولی در کشور ما همان‌طوری که بنده عرض کردم این موادبه قیمتهای فوق‌العاده تمام میشود که اصلا صادرات آنرا از بین میبرد

ترس از آینده

بنده‌بیش‌از این راجع‌باین‌صنعت صحبت نمی‌کنم وامیدوارم این اشکالات راجناب آقای وزیر بازرگانی همینطوریکه لطف کردند در مورد از بین‌بردن سودبازرگانی جدید که تعیین شده‌بود و ایشان این سود رابرداشتند بنده تشکر میکنم وامیدوارم که‌توجهات‌بیشتری باین صنعت بشود و من مجددابااین موضوع توجه میدهم که با این رقابت خارجی بنده این ترس را دارم که این صنعت برای همیشه از دست ایرانیها خارج شود و بدست خارجیها بیافتد وامیدوارم که همه آقایان با لطف مخصوصی که دارند باین موضوع توجه‌بکنند وهرگونه کمك وهمکاری که‌امکان دارد بفرمایند . بنده بار دیگراز جناب آقای وزیر بازرگانی تشکر میکنم وامیدوارم که موفق باشند. همه افرادیکه در صنایع هستنداز لطف مخصوص ایشان برخوردار بشوند بنده یکبار دیگر از جناب آقای مسعودی تشکر میکنم.

شرکتهای جدید

*برای انجام امور بازرگانی و پیمانکاری و تاسیس کارخانه‌نجاری و آهنکاری و تولیدی و صنعتی در شهر آبادان شرکتی بنام شرکت تضامنی مصطفی حقایق و برادران باسرمایه پنج میلیون‌ریال‌به‌مدیریت آقایان مصطفی حقایق و غلامحسین حقایق تشکیل گردید .

*در قزوین برای تامین نان‌مورد احتیاج اهالی شرکتی بنام شرکت سهامی تامین نان قزوین باسرمایه دو میلیون و پانصد هزار ریال به مدیریت آقایان حاج صادق مجنون محمدی و حاج باقر بهشتیان و حاج میربهاءالدین شه‌روش تاسیس شد

*سرمایه شرکت‌ساختمانی‌هکتار از هشت میلیون و پانصد هزارریال به‌شش میلیون و سیصد هزار ریال تقلیل یافت .

*شرکت سهامی بازرگانی لوا باسرمایه چهار میلیون ریال منحل شد و آقایان حسین شریف کاشانی و جعفر غفاری تبریزی‌بسمت‌مدیران تصفیه آن انتخاب شدند .

تلفن مستقیم قسمت اقتصادی
۳۰۴۵۹۱

خریداریم
هرنوع اتومبیل وماشین های : راهسازی ـ کشاورزی ـ برق ـ آبیاری کارکرده شمارا خریداریم .
فروشگاه بزرگ اتومبیل وتراکتور : خیابان تهران نو ۳۶۰

LEPAGE'S لپاژ
هرچیز را با «لپاژ» بچسبانید

کشتیرانی بی.آی
B·I BRITISH INDIA STEAM NAVIGATION COMPANY LIMITED
برای اطلاع صاحبان کالا
کشتی اوزاردار "S.S. OZARDA"
که‌قرار است امروزبخرمشهر برسدتخلیه خودرادرظرف ۳روز بپایان خواهد رسانید از صاحبان کالا خواهشمند است بمحض تخلیه کالا بشعبه این شرکت در خرمشهر برای‌اخذترخیصه مراجعه فرمایند .
کشتی مزبور برای بنادر ژاپن ـ هنك‌کنك ـ سنگاپور وپنانك در صورتیکه کالا به حد کفایت برسد کالای صادراتی بارگیری‌خواهد نمود.
کشتی‌مزبور همچنین برای بنادر لوس‌آنجلس‌وسانفرانسیکو (از طریق هنك‌کنك‌یاکوبه کالای صادراتی‌میپذیرد .
برای هرگونه اطلاع خواهشمنداست به :
شرکت گری مکنزی محدود
تهران ـ خیابان فردوسی ساختمان امینی تلفن : ۳۰۴۲۶۰
خرمشهر ـ صندوق پستی شماره ۳ مراجعه فرمائید
آ ـ ۵۳۹۶

شن و ماسه شسته
(طبق اصول فنی)
خلیج مرکزی ـ خیابان ثبت شماره ۹
تلفن ۳۰۴۳۷۴ـ۳۲۲۹۵

شرکت رنگ سازی ایران
بشما مشتریان عزیز نوید میدهد
فرآورده‌های شرکت رنگسازی ایران که متکی به
۲۲ سال تجربه وتلاش برای توسعه‌وپیشرفت صنعت رنك درایران است. با کوشش و مجاهدت کارگران و مهندسین‌ایرانی بااستفاده ازآخرین تحقیقات علمی‌و فنی موفق شده دهها نوع رنك محصول‌ایران برای همه رشته‌های صنعت فراهم کرده و بهموطنان خود تقدیم نماید.
انواع مختلف رنگهای شرکت‌رنگسازی‌ایران بشرح زیر دراختیار شماست:
۱ـ رنك سنتولاك بهترین‌و عالیترین‌رنك‌مخصوص‌اتومبیل وانواع وسائط نقلیه
۲ـ رنك مخصوص برای گرم سوزها
۳ـ رنك مخصوص برای استخر
۴ـ رنك مخصوص برای زیبائی منازل وساختمانها
۵ـ رنگهای ضد زنك
۶ـ رنگهای چکشی
۷ـ رنگهای ترافیك برای خط‌کشی خیابانها وعبورومرور
۸ـ رنگهای موجی
۹ـ رنگهای لعابی برای نمای دیوار.
خیابان ناصرخسرو تلفن ۳۰۲۳۱۸ـ ۳۰۱۱۷
تلفن کارخانه ۸۱۲۵۲ـ ۸۶۸۱۶

طوطی نو

برنامه «اطلاعات» برفراز بام دنیا

باهمکاری فدراسیون کوهنوردی و بهمت مردم ایران

کوهنوردان ایرانی برستیغ هیمالیا پرچم پیروزی را باهتزاز درمیآورند

همانطور که در شماره دیروز باستحضار خوانندگان عزیز رسید سرویس ورزشی روزنامه اطلاعات طی نامه‌ای بفدراسیون کوهنوردی ایران پیشنهاد نمود که برنامه‌ای برای‌صعود کوهنوردان ایرانی بیکی‌از قلل‌هیمالیا با همکاری مستقیم روزنامه اطلاعات ترتیب دهد .

سرویس ورزشی در نامه خود به فدراسیون کوهنوردی‌ایران نوشته، د:

«برای تعمیم ورزش کوهنوردی ما مصمم هستیم که زیر نظر فدراسیون کوهنوردی هیئتی را از کوهنوردان برجسته ایرانی باکمک مادی ومعنوی مردم برای تسخیر یکی از عظیمترین قلل هیمالیا بفرستیم».

استقبال شد

پیشنهاد سرویس ورزشی موسسه اطلاعات مورداستقبال پرشورفدراسیون کوهنوردی ایران و آقای دکتر رفعتی افشار رئیس‌فدراسیون کوهنوردی‌قرار گرفت وبلافاصله نامه‌ای باینشرح از طرف فدراسیون کوهنوردی ایران به سرویس ورزشی روزنامه اطلاعات‌رسید که عینا درج میشود:

روزنامه وزین اطلاعات

سرویس ورزشی

عطف‌بنامه ۲۹ر۲ر۴۱ فدراسیون کوهنوردی ایران ضمن ابرازخرسندی فراوان ازاعلام‌همکاری‌روزنامه اطلاعات که همواره نسبت‌به پیشرفت امروزرش قدمهای موثری برداشته اند آمادگی این فدراسیون را جهت اعزام گروهی از کوهنوردان ممتاز کشور بیکی از قلل هیمالایا اعلام‌داشته یادآورمیشود که کوهنوردان دلیر ایرانی با اجرای برنامه های زمستانی بقله‌های علم‌کوه دماوند و بیشتر قلل مرتفع‌ایران با پیروزی دست‌یافته‌، قدرت اجرای‌برنامه های مشکلتری رادارا میباشند همچنین ذات اقدس شهریاری درسال گذشته روزی که کوهنوردان به پیشگاه مبارکشان شرفیاب گردیدند نسبت‌به پیشرفتهای ورزش کوهنوردی ودست یابی کوهنوردان بقلل بزرك ورفیع ایران باابراز مسرت اظهار تمایل فرمودند تا کوهنوردان برنامه هائی برای صعود به قلل خارج از کشور ترتیب دهند لذا در اجرای نیات اعلیحضرت همایون‌شاهنشاهی،ریاست عالیه کمیته ملی‌المپیك‌ایران نیزاوامر موثری در اینمورد صادر فرمودند . رجاء واثق دارد که باهمکاری روزنامه اطلاعات‌این‌فدراسیون‌موفق‌خواهد گردید خدمت موثری به‌پیشرفت و گسترش ورزش کوهنوردی بنماید برای تهیه و تنظیم برنامه کاربدینوسیله آقایان مشروحه زیر معرفی میگردند خواهشمند است ساعت وتاریخ ومحل تشکیل جلسات مورد نظر را تعیین وباین فدراسیون اعلام فرمائید .

۱ـ آقای‌مهندس‌نوروزی نائب‌رئیس

۲ـ سروان خسرو دانشور دبیر فدراسیون

۳ـ آقای امیل مارکاریان رئیس کمیته فنی

رئیس فدراسیون کوهنوردی ایران واستاد دانشگاه‌تهران‌حسین‌رفعتی‌افشار

دنباله جریان درشماره آینده‌بنظر خوانندگان عزیز میرسد .

معرفی قهرمانان دوومیدانی

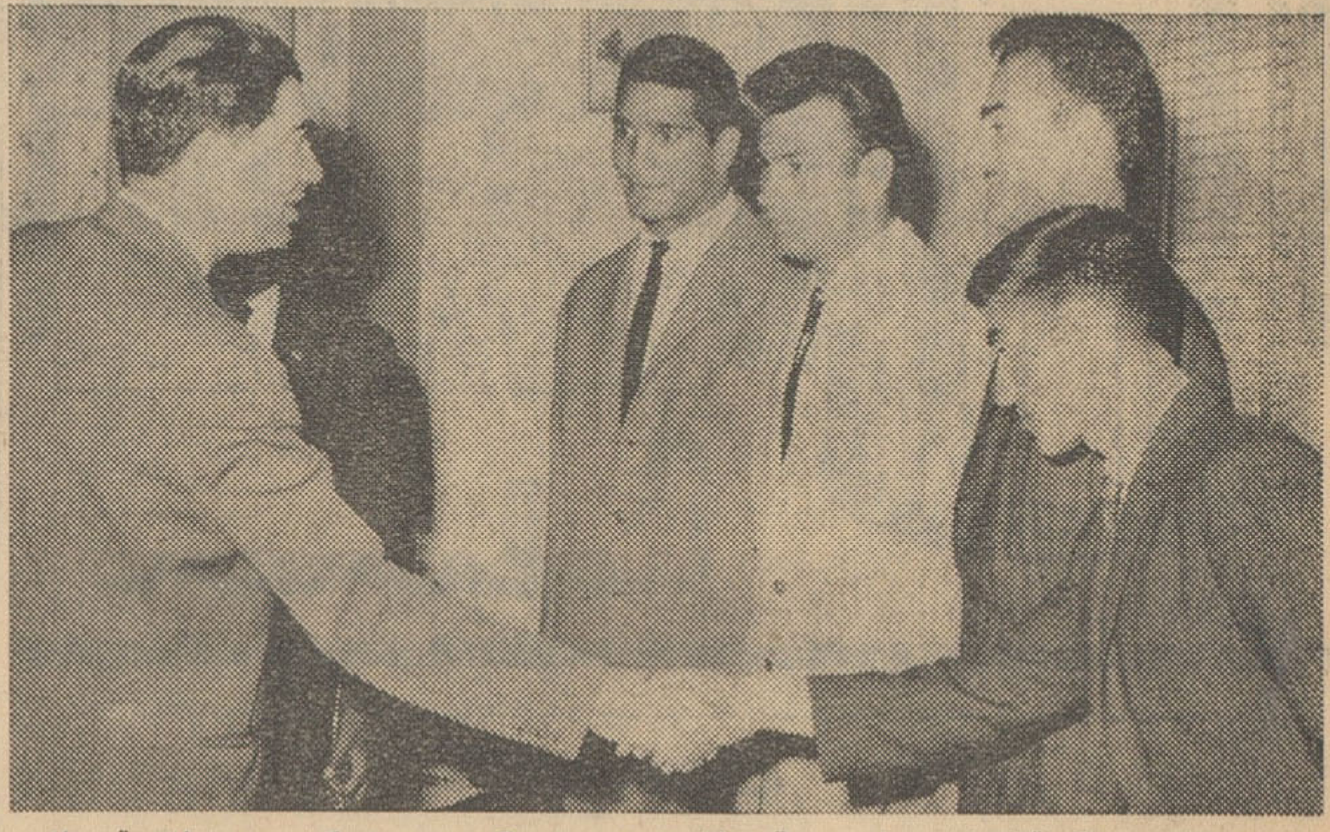

همانطوری که قبلا باستحضار رسیدقهرمانان دو ومیدانی که برای شرکت در مسابقه قهرمانی ایتالیا انتخاب شده‌اند بحضور والاحضرت شاهپورغلامرضا پهلوی ریاست عالیه کمیته المپیك معرفی شدند . این عکس مراسم معرفی را نشان میدهد.

درباره مسابقه مجدد تاج ـ شاهین

ورزش

بطوریکه خوانندگان عزیزروزنامه اطلاعات‌اطلاع‌دارندچندی‌پیش‌بدنبال غوغا وجنجالی که‌برسر مسابقات‌تاج‌ـ شاهین بوجود آمد سرویس ورزشی روزنامه اطلاعات طبق خواسته خوانندگان خود از باشگاههای شاهین ـ تاج دعوت کرد که‌تیمهای فوتبال این دوباشگاه یکبار دیگر درمقابل هم قرار گیرند و مسابقه بدهند .

بلافاصله پس از انتشار این پیشنهاد آقای خواجه‌نوری مدیر باشگاه شاهین نامه‌ای برای ما نوشت و در آن تاکیدکرد که باشگاه شاهین حاضر است‌باکمال میل دراین مسابقه شرکت نموده و برای این باشگاه برد و باخت مطرح نیست .پس از دریافت این نامه بود که باشگاه تاج نیزنامه‌ای نوشت وآمادگی خودرا برای‌شرکت دراین مسابقه اعلام نمود .

آمادگی فدراسیون

پس از دریافت نامه‌های مزبور موضوع از طرف سرویس ورزشی روزنامه اطلاعات بافدراسیون فوتبال درمیان گذاشته شد و جلسه‌ای با حضور آقایان سر گردسرودی‌رئیس فدراسیون فوتبال‌جلالی‌مدیرباشگاه تاج ـ علامیر نماینده مدیر باشگاه شاهین و نماینده روزنامه اطلاعات تشکیل شد و پس از مذاکرات مفصل نماینده‌باشگاه‌شاهین‌پیشنهاد کرد که کلیه درآمد مسابقه در اختیارآن باشگاه گذاشته شود تا تیم شاهین حاضر بشرکت در این مسابقه شود . از طرف تیم فوتبال تاج باین موضوع اعتراض شد نماینده باشگاه تاج اظهار داشت که این باشگاه بدعوت مردم‌حاضر شده باشاهین روبروشود و هیچ دلیلی ندارد از حق قانونی و مشروع خود بگذرد و جلسه بدون اخذ نتیجه خاتمه یافت .

توافق شد

در جلسه دیگری که فردای آن روز باحضورتیمسارسرتیپ‌خسروانی رئیس سازمان‌های ورزشی تاج و آقای خواجه نوری مدیر باشگاه شاهین تشکیل شد دراین موردنیز توافق حاصل شد و طرفین‌نامه‌ای امضاء نموده و تعهد کردند که‌در روز جمعه چهارم خرداد درمیدان امجدیه مسابقه دهند .

مخالفت شد

درهمان موقع که باشگاه تاج و شاهین برای مسابقه مشغول‌تدارك کار بودند و آقای خواجه‌نوری‌مدیر باشگاه شاهین در تماس بابازیکنان خود بود ناگهان آقای دکترا کرامی عضو هیئت مدیره باشگاه شاهین تلفنی اطلاع‌داد که‌امضای آقای‌خواجه نوری از درجه اعتبار ساقط استو تیم شاهین نمیتواند بازی کند به ایشان اطلاع‌داده شد که در این مورد قرار داد امضا شده و مدیر رسمی باشگاه شاهین ذیل این‌قرار داد را امضا کرده‌است و نمیتوان قرارداد را فسخ کرد وی ،گفت ما نمیتوانیم پیروزی تیم شاهین را که درمسابقات دوره‌ای باشگاه‌ها حاصل شده به‌خطر اندازیم و نمیتوانیم بازی کنیم و آقای‌خواجه نوری مدیر باشگاه هم از تصمیم مابی‌اطلاع بوده‌است .

قانع ،کننده نبود اما

هرچند اظهارات آقای دکتر اکرامی قانع‌کننده نبود معهذا سرویس‌ورزشی اطلاعات برای‌اینکه اختلاف‌ودوئیتی بین‌باشگاه شاهین و مردم تماشاچی .که خواه ناخواه‌برای تماشابمیدان می‌آمدند ، پیش‌نیاید از مدیر باشگاه تاج دعوت نمود که از تدارك مسابقه خودداری نماید و به‌آقای دکترا کرامی نیز اطلاع داده شد حالا که تیم شاهین‌حاضر نیست دراین مسابقه برخلاف درخواست کتبی خود بروزنامه اطلاعات شرکت کند سرویس ورزشی اطلاعات مسابقه را تعطیل میکند و جریان را برای اطلاع مردم‌اعلام مینماید .

سرویس ورزشی اطلاعات‌بدین‌ـ وسیله از بازیکنان محترم و عزیز تیم تاج‌وشاهین که حاضر بشرکت در مسابقه شده بودند و همچنین از آقایان خواجه نوری مدیر رسمی باشگاه شاهین و جلالی‌مدیر باشگاه تاج که نهایت حسن نیت را برای ترتیب این مسابقه بکار بردند ولی متاسفانه‌بادخالت‌دیگران این مسابقه تعطیل گردید ، پوزش میطلبد و امیدوار است بزودی همچنانکه شیوه سرویس ورزشی روزنامه اطلاعات است‌بازهم‌مسابقات ابتکاری جالبی ارائه دهد درپایان از تیمسارسرتیپ‌خسروانی‌رئیس‌سازمان های ورزشی تاج سرکارسرگرد سرودی رئیس فدراسیون فوتبال خواجه‌نوری رئیس باشگاه شاهین که برای انجام این مسابقه فعالیت فراوانی مبذول داشتندتشکر میشود.

درباشگاه جعفری

ساعت پنج بعد از ظهر روز یکشنبه مجلس جشنی در باشگاه ورزشی جعفری برپا بود در این‌جشن کلیه خبرنگاران رادیو تلویزیون‌اروپا وامریکا که برای تهیه خبر از افتتاح سد سفید رود در تهران جمع‌شده اند در باشگاه حضور داشتند ابتدا ازطرف مدیر باشگاه خوش آمد گفته شد وسپس ورزش باستانی با شرکت پیش کسوتان انجام شد و مورد توجه قرار گرفت .

در خاتمه خبرنگاران از کلیه قسمت های باشگاه و موزه دیدن کردند .

انتخاب دوندگان

مسابقات دوومیدانی انتخابی آموزشگاههای تهران برای شرکت در مسابقات قهرمانی آموزشگاههای‌کشور که در شیراز برگزار خواهد شد روز های پنجشنبه و جمعه سوم و چهارم خرداد ماه در استادیوم امجدیه زیر نظر فدراسیون دو ومیدانی کشورانجام می گردد .

توضیح :

یکی از خوانندگان ما بوسیله تلفن تذکرداد که در قسمت نتایج مسابقات دو ومیدانی نام شهلاـ دیوشلی اشتباه چاپ شده و نیز ژانت کهن صدق که نوشته شده دانش‌آموز دبیرستان انوشیروان دادگر ، دانش‌آموزان دبیرستان همایون‌است .

خوشبخت کیست؟

مزایای پنکه مارشال

- پس از ۴۸ ساعت کار مداوم گرم نمیشود
- دارای سه سرعت مختلف
- طول پره ها ۵۰ سانت
- پره ها فلزی است

بانسیم خنک

پنکه مارشال

نمایندگی انحصاری شرکت سهامی بازرگانی آرین خیابان بوذرجمهری سرای حافظ تلفن ۵۰۰۹۱ تا ۵۰۰۹۵ .

مرکز پخش : ۱ ـ شرکت سهامی بازرگانی آرین ۲ـ شرکت تجارتی کوشش کار خیابان بوذرجمهری مقابل نوروز خان تلفن ۵۴۰۶۶

کاتالك ۱۳۴۱ تمبر های ایران

باتعیین بهای تمبرها در بازار تهران و ذکر قیمت‌های مندرج‌در کاتالك‌های خارجی منتشر شد بها باکاغذ معمولی ۶۴۰ باکاغذ اعلی ۶۰ ریال ۱ـ۲ آـ۳۵۱۷

تصحیح وتذکر

در آگهی مناقصه مربوط به‌عملیات زیرسازی وجدول کاری خیابان سی‌متری جاده خرمشهر وآبادان مندرج درروزنامه اطلاعات شماره مسلسل ۱۰۸۰۲ صفحه ۶ مبلغ میزان تقریبی کل کار سی‌وشش میلیون ریال غلط وسی‌وپنج میلیون ریال صحیح‌است . آـ۳۹۱۴

آگهی مناقصه‌خرید نوشت افزار

سازمان بیمه‌های اجتماعی کارگران ۳۴ قلم نوشت‌افزار موردنیاز یکساله خودرا در محل انبار مرکزی از طریق مناقصه برطبق شرائط زیر خریداری میکند داوطلبین شرکت در مناقصه باید مبلغ ۵٪ بهای کل پیشنهادی خودرا بحساب شماره ۱۰۰۰۲ اداره حسابداری دربانك رفاه کارگران ریخته قبض سپرده را ضمیمه پیشنهاد خود کنند . ضمانتنامه بانکی بهمین‌مبلغ درصورتی قبول خواهد شد .که بی‌قیدو شرط بوده و اعتبار آن از دوماه کمتر نباشد به‌پیشنهادهای مبهم‌وفاقد سپرده وپیشنهادهائیکه بعداز مدت مقرر در آگهی برسد مطلقاترتیب اثر داده نخواهد شد . چنانچه پیشنهاددهنده‌ای برنده مناقصه اعلام وسپس از امضاء قراردادامتناع ورزد سپرده اوبنفع سازمان ضبط‌خواهد شد برنده مناقصه در هنگام قرارداد ۱۰٪بهای نوشت‌افزار مورد مناقصه رابه‌عنوان سپرده حسن انجام کاربصورت ضمانتنامه‌بانکی تحویل‌خریدار خواهد نمود پیشنهادات رسیده درساعت ٤ بعدازظهر روز چهارشنبه شانزدهم خردادماه در کمیسیون مناقصه باز وقرائت خواهد شد وحضور پیشنهاددهندگان در جلسه‌اول رسیدگی‌آزاداست حداکثر مدت‌بررسی به‌پیشنهادات از قاریخ بازنمودن وقرائت پیشنهادات ده‌روز میباشد . هرگونه مالیات و عوارض وهزینه چاپ آگهی بعهده فروشنده‌میباشد سازمان درقبول ویارد یك یاتمام پیشنهادها مختار است. طالبین شرکت در مناقصه می‌توانند برای دریافت برك مشخصات ومقدار تعیین شده نوشت‌افزار و همچنین فرم‌قرارداد همه‌روزه در اوقات اداری‌و حداکثر تاآخر وقت اداری روز سه‌شنبه پانزدهم خردادماه که آخرین روزقبول پیشنهادات است باداره تدارکات سازمان واقع در میدان ۲٤ اسفند مراجعه نمایند.

مهندس محسن اهری ـمدیر اداره کل اموراداری

۱ـ ۲ آـ۵۰۷۸

آگهی مناقصه خرید گوشت گاو

موسسه واکسن‌وسرم‌سازی رازی حصارك واقع در ٤۸ کیلومتری جاده تهران قزوین گوشت گاو بدون استخوان ورك و پی وچربی مصرفی یکساله آزمایشگاههای خودرا از طریق مناقصه باشرایط زیر خریداری می‌نمایند .

۱ـ گوشت‌مصرفی ماهیانه از تاریخ عقدقرارداد تاآخرماه خرداد۴۱ ماهیانه ۹۰۰ کیلوواز اول شهریور سال ۴۱ لغایت خاتمه مدت قرارداد ماهیانه ۱۵۰۰ کیلو میباشد موسسه مجاز است تا۲۵٪ از مقدارگوشت مصرفی راکسر و یااضافه می‌نماید.

۲ـ محل تحویل گوشت انبار موسسه رازی واقع در حصارك میباشد .

۳ـداوطلبان‌بایستی پنجاه هزار ریال بعنوان سپرده بحساب‌شماره ۱۲۵۱ بانك مرکزی ایران ویابصندوق موسسه پرداخت وقبض رسید مربوطه راپیوست پیشنهاد خود نموده و درپاکت لاك و مهرشده تاآخر وقت اداری روز پنجشنبه دهم خردادماه ۴۱ بدفتر مرکزی موسسه‌واقع دروزارت کشاورزی یابدبیرخانه موسسه در حصارك تسلیم و رسید دریافت دارند پیشنهادات رسیده در ساعت ۱۰ صبح روز شنبه دوازدهم خردادماه ٤۱ در دفتر حسابداری موسسه باز وقرائت خواهد شدوحضور پیشنهاددهندگان در جلسه مناقصه آزاد است و موسسه دررد یاقبول یك یاکلیه پیشنهادات مختار است وپیشنهادات مشروط و مبهم وفاقد قبض سپرده وبه‌پیشنهادهائی که بعداز موعد مقرر برسد ترتیب‌اثر داده نخواهد شد .

٤ ـ هزینه درج آگهی و مالیات و هرگونه عوارض دیگر بعهده برنده مناقصه خواهد بود .الف۱۱۹۹

۱ـ۲ آـ۵۲۷٤ موسسه رازی ـ حصارك

از: صفا

مزایده !

از حالا دیگر چاپ آگهی های قبول دانشجو شروع میشود . دانشکده‌ها و دانشگاهها ، یکی بعداز دیگری شرائط قبول‌داوطلب را اعلام میکنند و داوطلبان ورود بدانشگاه را حتی قبل از آنکه امتحانات کلاس ششم را تمام‌کنند بسوی خود میخوانند . جوانها و بقول خودشان «پشت‌کنکوریها» از مشتریهای پروپا قرص روزنامه های خبری عصر هستند که درآن آگهی های مربوط بدانشگاه را بخوانند ، برخلاف هرسال، آنهائی که امسال چاپ میشود خیلی «دل خوش‌کنك » نیست . حتی‌گاهی اوقات اسباب دلخوری هم‌میشود. دانشگاه پهلوی شیراز که تازه تاسیس شده است آگهی بلند بالائی صادر کرده و شرائط قبول دانشجو را اعلام نموده است . واین میان ، یکی از شروط‌مناسب حال نیست و آن اینکه برای هر سال تحصیلی ، هزار و دویست تومان از دانشجویان شهریه خواسته‌اند . گویا بین دانشگاهها شرائط مزایده برقرار است‌زیرا دانشکده نفت آبادان نیز درآگهی خود مطلب شهریه را عنوان کرده وبادرخواست مبلغ دوهزارتومان روی دست دانشگاه پهلوی بلند شده‌است. اینروزها آگهی‌دانشگاه ملی نیز منتشر میشود وبارقم‌دو هزار وپانصد تومان هردوی آنها را شکست میدهد . میگویند دانشگاه تهران هم از سال آینده از داوطلبان شهریه خواهدگرفت. میترسم که بالاخره دانشگاه‌تهران بارقم سه‌هزارتومان برنده مزایده شود !

طفلك جوانها ! برای عده‌زیادی از آنها پرداخت این پول مشکل بزرگی است . اشتباه نشود ، نمیگوئیم‌که استطاعت پرداخت‌آنرا ندارند . از زیر سنك هم‌که باشد پیول دسترسی پیدا میکنند . اما باگرفتاریهای مالی و اقتصادی و باوضع خاص خانوادگی مردم ، بخصوص درینروزها ، هزار ودو هزار تومان رقم مؤثری است و بهزار و دوهزار درد دیگرمیخورد. سخت است که آنرا یکجا برای نه ماه درس خواندن بپردازند واز خرجهای‌دیگرچشم بپوشند. چرا این پول را از شاگردان میگیرند ؟ خود دانشگاه هادر اینباره توضیحی نمیدهند اما جسته‌و گریخته شنیده میشود که مطالبه این پول سه دلیل عمده دارد .اول اینکه میگویند هیچ‌جای دنیا دانشگاه مجانی نیست واینجا هم‌نباید مجانی باشد. دوم اینکه میخواهندباوضع‌شهریه‌های‌سنگین تاحدودی ازازدحام جوانان درپشت درهای دانشگاهها بکاهند وسوم اینکه تصور میکنند اگردانشجوئی برای‌تحصیل دردانشگاه پول زیادی پرداخته‌باشد دیگر وقت خودرا صرف کارهای غیر تحصیلی مثل فریادزدن و اعتصاب کردن نخواهد کرد.

هرسه این دلیل ، بنظر ما نارساهستند و یك یك دلایل این تصور راشرح میدهیم .اگر درتمام دنیا دانشگاه مجانی نباشد مایاید تحصیل دانشگاهی مجانی داشته‌باشیم زیرا کشورما «در حال توسعه» است ! مابمرد کارو به متخصص احتیاج داریم و در کشوریکه باقرار وزیرفرهنگ‌هشتاد وپنج درصد مردمش بیسوادندنباید جلوی‌راه تحصیلات عالیه راگرفت بلکه‌باید بامجانی کردن‌تحصیلات درتمام دوره‌ها ،مردم را به‌آموختن دانش تشویق کرد و اما دلیل‌دوم میخواهند جوانهارا از پشت در دانشگاهها دورکنند. فکرصحیحی است . تمام جوانان نباید انتظار ورودبه دانشگاه را داشته باشند ولی آخرغیر از دانشگاه بایدجائی برای‌آنها وجود داشته‌باشد . هر وقت مدرسه حرفه‌ای باندازه‌کافی داشتیم انستیتوهای تکنولژی و آموزشگاههای‌عالی‌فنی بحدکفایت تاسیس شدند ودرکنار آنها کار های تولیدی فراوان نیز بوجود آمدند میتوانیم از در دانشگاه خودمان رارد کنیم و آنها رابسوی این مراکز بفرستیم . حال اگر ازدانشگاه رانده شوند جز کنار خیابان جائی را سراغ ندارند . آیاصلاح‌است که با این وضع درها رابرویشان ببندیم ؟بعلاوه، باوضع شهریه ، فقط تنگدست‌ها وبی بضاعتها از دانشگاه‌منصرف میشوند وبعبارت صحیح شرط‌قبول شدن دردانشگاه تمکن مالی‌خواهد بود نه استعداد ومعلومات وازاین راه نیز ذوقهاو استعدادهای زیادی مسلما حرام خواهدشد. واما دلیل سوم سکوت دانشجو را با مطالبه شهریه نمیتوان بدست آورد . دانشجویان هرگز بیماری فریاد زدن و اعتصاب کردن ندارند. اگر آنهاراهم مثل هرگروه رشدکرده وصاحب حق ،درشمار بیاورند و بافکارشان‌توجه کنندهرگزصدائی ازآنها برنخواهد خواست.چرادست بدامن شهریه بشویم ؟شایدقرار دادن این پول بعنوان شهریه ، دلیل دیگری غیر آنچه باعث‌شد داشته باشد. درهر صورت‌نتیجه آن تفاوت نخواهد کرد. یکعده ازمستعد ترین ولایق ترین‌جوانان بجرم عدم توانائی مالی پشت‌درمی مانند و آنهاکه پولدارترند صاحب تحصیلات‌عالیه میشوند واین برای ملتی که در فکر تامین عدالت اجتماعی است نقطه ضعف بزرگی بشمارمی‌آید.خدا کندواین مزایده ناخوشایند که فقط زیانش‌نصیب جوانان است بهمینجا ختم شود و بدانشگاه‌های دیگر ، منجمله دانشگاه تهران سرایت نکندوالا باید مطمئن بودکه هرکسی‌مزایده رابیرد ، بیشترباخته‌است !

وضع ارزی و سیاست اقتصادی ایران

توجه نمایندگان اقتصادی و فنی ایتالیا را جلب کرده است

صبح امروز نمایندگان اقتصادی فنی ایتالیا باتفاق وابسته اقتصادی ایتالیا در ایران در بانك مرکزی ایران حضور یافتند و باآقای دکتر پور همایون رئیس کل بانك مرکزی ملاقات و مذاکراتی بعمل آوردند که بیش از یك ساعت طول کشید .

در این جلسه پیرامون برنامه تثبیت اقتصادی مذاکراتی شد و مخصوصا چون مقامات ایتالیائی اطلاع حاصل کرده بودند که براثر اقدامات بانك مرکزی جلوی فشار تورمی در ایران گرفته شده و وضع موازنه ارزی کشور بهبود پیداکرده در این باره سئوالاتی نمودند وپاسخ های لازم داده شدو مقامات بانك اظهار داشتند که فشار مزبور بکلی از بین رفته و بهترین نمودار آن اینست که در سال گذشته قیمتها ۷را در صد فقط ترقی نموده است که حد متناسب و معقولی است و در سالهای اخیر ایران اولین دفعه است که جلوی ترقی قیمت هاگرفته شده است .

مقامات بانك اظهار داشتند در مورد وضع ارزی کشورو بهبودموازنه پرداخت ها هم باتدابیری که از طرف دولت‌و بانك‌مرکزی‌در زمینه‌محدودیت واردات ، نظارت در فروش ارز ، تقلیل ورود کالا از طریق برات وصولی گرفته شده موفقیت هائی بدست آمده رقم ۶۰ میلیون دلار ذخیره ارزی که نشانه بهبود وضع موازنه ارزی در سال گذشته است توجه نمایندگان‌اقتصادی‌وفنی ایتالیا را جلب کرد .

هیئت ایتالیائی اظهار امیدواری کردند که روابط تجارتی و فرهنگی بین دو کشور روز بروز زیاد تر شود و مخصوصا از لحاظ سرمایه گذاری در ایران‌اظهار علاقه نمودند و در مورد برنامه سوم عمرانی و حجم آن و منابع مالی اجرائی آن ومیزان کمکی که دولت از خارج انتظاردارد ونحوه عمل و غیره مذاکرات زیادی بعمل آمد .

متن آئین‌نامه امتحانات ششم متوسطه

بقیه از صفحه ۵

شماره‌گزاری اوراق‌امتحانی

* اوراق امتحانی قبل از انجام هر امتحان باید بوسیله مسئول یا منشی حوزه‌شماره گذاری شودشماره داوطلب بوسیله ماشین نمره زنی یا مداد قرمز در جای (شماره داوطلب) زده میشود تا از هرگونه اشتباه احتمالی جلوگیری بعمل آید .

در پایان هر جلسه‌امتحان

* پس‌از خاتمه هر جلسه امتحان قسمتهای سفید اوراق امتحانی که دانش آموز تحویل میدهد وسیله منشی حوزه با مداد قرمز بصورت× بسته شود .

جداکردن سربرگ

* چون کلیه اوراق برای‌تصحیح در حوزه مرکزی که بوسیله رئیس هیات ممتحنه تعیین و اعلام میشود جمع آوری و متمرکز میگردد برای جلوگیری از تکرار شماره در حوزه مختلف مسئول هر حوزه باید شماره بتعداد نفرات حوزه خود بطوریکه ذیلا تشریح میشود از رئیس هیات ممتحنه بگیرد مثلا اگر صورت کل رشته طبیعی اداره فرهنگ ناحیه‌ای از شماره یك تا ۸۰۰ داشته وبچهار حوزه دوپست نفری تقسیم گردیده باشد در شماره گذاری (داخل‌پرانتز سر برگ و برگ امتحانی) اشتباهی پدید نمیآید زیرا در هر درس در حوزه یك ، از یك تا ۲۰۰ شماره گزاری‌میشود و در حوزه‌دو از شماره ۲۰۱ تا ۴۰۰ و در حوزه سه از ۴۰۱ تا ۶۰۰ و در حوزه آخر از ۶۰۱ تا ۸۰۰ شماره میخورد و با جمع آوری کلیه‌اوراق در یك مرکز شماره‌تکراری در بین نخواهد بود که اشتباهی رخ دهد .

آگهی مناقصه

موسسه انحصار دخانیات ایران مقدار نودودو هزار کیلو انواع چسب‌های مورد احتیاج خودرا از طریق مناقصه خریداری مینماید . داوطلبان‌شرکت در مناقصه میتوانند پیشنهاد های صریح و قطعی خودرا بااطلاع ورعایت کامل مشخصات ـ شرایط ومفاد طرح پیمان که‌ازاداره معاملات خارجی‌دریافت میدارند منتها تاساعت ۱۰ صبح روز ۸ر۴۱ مطابق با۳۰ ژوئیه ۱۹۶۲ که روز قرائت پیشنهادات‌خواهد بود تسلیم نمایند .

حضور پیشنهاددهندگان در جلسه‌مناقصه‌آزاد است . شرکت در مناقصه بمنزله قبولی کلیه‌شرایط مناقصه خواهد بود . الف ۱۲۰۰

انحصار دخانیات ایران

ترازنامه درپایان ۲۹ اسفند ۱۳۴۰

بانك اعتبارات ایران

تهران

ثبت شده بشماره ۶۰۱۷

دارائی	۱۳۴۰ ریال	۱۳۴۰ ریال	۱۳۳۹ ریال	۱۳۳۹ ریال	بدهی	۱۳۴۰ ریال	۱۳۴۰ ریال	۱۳۳۹ ریال	۱۳۳۹ ریال
نقد در صندوق		۴۱،۹۸۵،۵۷۶		۱۶،۸۱۲،۷۴۴	سرمایه		۲۰۰،۰۰۰،۰۰۰		۲۰۰،۰۰۰،۰۰۰
بانك مرکزی‌ایران ـسپرده قانونی		۱۰۲،۱۶۰،۷۰۰		۷۸،۳۴۹،۹۳۲	اندوخته‌قانونی		۴،۷۱۱،۷۵۶		۲،۵۱۳،۱۹۶
بانك ها و کارگزاران		۲۰۲،۰۷۶،۷۶۸		۱۴۹،۷۱۶،۸۷۳	سپرده‌ها وحسابهای جاری‌دیداری		۳۲۳،۶۴۱،۴۴۶		۳۳۴،۶۴۰،۲۷۷
بروات نزولی		۴۱۷،۱۰۹،۶۷۴		۳۳۱،۱۴۵،۳۵۷	حسابهای پس‌انداز		۴۲،۰۸۱،۶۱۷		
وامها و حسابهای جاری بدهکار		۷۸۸،۷۳۱،۷۰۴		۶۷۲،۲۹۰،۵۱۶	سپرده های مدت‌دار		۷۷۳،۷۰۹،۳۲۸		۵۷۱،۲۳۴،۵۳۹
مشتریان بدهکار بابت پذیرشها		۱۶۶،۰۲۲		۹،۲۰۶،۹۵۲	بانکها و کارگزاران		۹۹،۸۲۴،۸۱۲		۷۲،۱۸۳،۵۹۶
مشارکت در شرکتها		۷،۸۵۲،۰۰۰		۳۵۲،۰۰۰	حسابهای متفرقه بستانکار		۱۶۵،۳۶۰،۲۲۴		۱۲۵،۶۱۱،۴۴۶
حسابهای متفرقه بدهکار		۴۴۲، ۸۳۹		۴۱۷،۶۴۴	بذیرشها		۱۶۶،۰۲۲		۹،۲۰۶،۹۵۲
اثاثیه و ماشین آلات (۱۳۴۰)	۲،۵۲۸،۶۷۰				ذخیره‌های متفرقه عمل کرددوره های‌قبل		۲۰۰،۰۰۰		
مستهلك شده	۸۴۲،۸۹۰	۱،۶۸۵،۷۸۰			ذخیره‌های متفرقه		۷،۴۸۷،۴۰۵		۱،۰۰۹،۸۸۵
غیر منقول	۷۲،۹۰۵، ۴۸۵		۴۸،۷۰۰،۱۷۶		مانده‌حساب سود وزیان سالهای‌قبل		۹۰۷،۴۴۱		۶،۰۵۹
مستهلك شده	۱۲،۱۶۰،۵۶۶	۶۰،۷۴۴،۹۱۹	۴،۸۷۰،۰۱۸	۴۳،۸۳۰،۱۵۸	سود وزیان		۱۲،۴۵۸،۵۰۹		۹۰۱،۳۸۲
هزینه تاسیسات اولیه	۳۷ ۰ ۹۶۲،۸۹۳		۳۷،۹۶۲،۸۹۳						
مستهلك شده	۳۰،۳۷۰،۳۱۵	۷،۵۹۲،۵۷۸	۲۲،۷۷۷،۷۳۷	۱۵،۱۸۵، ۱۵۶					
حسابهای انتظامی		۱،۶۳۰ ،۵۴۸،۵۶۰		۱،۳۱۷،۳۰۷،۳۳۲	حسابهای انتظامی		۱،۶۳۰،۵۴۸،۵۶۰		۱،۳۱۷،۳۰۷،۳۳۲
بروات وصولی	۱،۴۵۳،۷۶۰،۵۴۵		۱،۶۲۹،۳۲۳،۶۳۷		حساب واگذارندگان‌بروات وصولی	۱،۴۵۳،۷۶۰،۵۴۵		۱،۶۲۹،۳۲۳،۶۳۷	
بدهکاران بابت اعتبارات اسنادی	۲۲۲ ،۰۲۵،۸۱۹		۷۱،۳۵۴،۴۵۰		اعتبارات اسنادی	۲۲۲،۰۲۵،۸۱۹		۷۱،۳۵۴،۴۵۰	
بدهکاران بابت ضمانت نامه ها	۶۷۲،۴۹۷ ،۵۰۸		۸۵۱،۸۵۴،۲۸۴		ضمنانت نامه‌ها	۶۷۲،۴۹۷،۵۰۸		۸۵۱،۸۵۴،۲۸۴	
متفرقه	۶،۷۶۰،۷۵۳	۲،۳۵۵ ،۰۴۴ ،۶۲۵	۳،۲۰۱،۹۴۰	۲،۵۵۵،۷۳۴،۳۱۱	متفرقه	۶،۷۶۰،۷۵۳	۲،۳۵۵ ،۰۴۴ ،۶۲۵	۳،۲۰۱،۹۴۰	۲،۵۵۵،۷۳۴،۳۱۱
		۳،۹۸۵،۵۹۳،۱۸۵		۳،۸۷۳،۰۴۱،۶۴۳			۳،۹۸۵،۵۹۳،۱۸۵		۳،۸۷۳،۰۴۱،۶۴۳

حساب سود وزیان درپایان ۲۹ اسفند ۱۳۴۰

بدهکار	۱۳۴۰ ریال	۱۳۳۹ ریال	بستانکار	۱۳۴۰ ریال	۱۳۳۹ ریال
هزینه عمومی	۶۹،۲۳۳،۲۸۶	۶۹،۴۴۳،۲۷۴	درآمد ناویژه	۱۰۷،۱۰۳،۷۷۶	۸۷،۸۱۲،۶۱۹
استهلاك‌اثاثیه و ماشین آلات	۸۴۲،۸۹۰		ذخیره‌های متفرقه‌عمل کرددوره‌های‌قبل		۱،۱۷۶،۲۵۷
استهلاك غیر منقول	۷،۲۹۰،۵۴۸	۴،۸۷۰،۰۱۸			
استهلاك‌هزینه تاسیسات اولیه	۷،۵۹۲،۵۷۸	۱۲،۶۰۵،۲۴۹			
ذخیره‌های متفرقه	۷،۴۸۷،۴۰۵	۱،۰۰۹،۸۸۵			
اندوخته قانونی	۲،۱۹۸،۵۶۰	۱۵۹،۰۶۸			
سود ویژه	۱۲،۴۵۸،۵۰۹	۹۰۱،۳۸۲			
	۱۰۷،۱۰۳،۷۷۶	۸۸،۹۸۸،۸۷۶		۱۰۷،۱۰۳،۷۷۶	۸۸،۹۸۸،۸۷۶

هیئت مدیره

بازرس حساب

افسانهٔ لومومبا

-۱۹-

در کنار بندر کوچکی که پس از اعلام استقلال کنگو سربازان بلژیکی از آنجا سوار کشتی شده و بکشور خود بازگشتند جمعیت زیادی گردآمده بود .

نیروهای انتظامی پیوسته آنهارا پراکنده میکردند . ژاندارم‌های کنگوئی پی‌درپی به‌اروپائیان تذکر میدادند :«توقف دراینجا اکیدا ممنوع‌است » اما هیچکس باخطار آنها اعتنائی نمیکرد . یك مرد شیك‌پوش بااصرار وسماجت مخصوصی مقام خودرا برخ ژاندارم‌ها می‌کشید : می‌گفت «من نماینده مجلس ملی هستم .» مواظب باشید من نماینده ملت هستم یك مرد دیگر که سروصورتش پراز زخم بود بیك کارشناس تونسی که خیال میکرد خبرنگار فرانسوی است توضیح میداد که اهل کانادا و کارشناس فنی است ، یك مخبر آلمانی بیك ژاندارم کنگوئی وعده فرانك بلژیکی میداد و میگفت حتما باید باهمکار خودش که خبرنگار روزنامه «فیگارو » است به‌برازاویل برود. خبرنگار فیگارو و ناخنهای خودرا می‌جوید و پیوسته آب دهانش رازیرپای ژاندارم می‌انداخت .

کمی دورتر در وسط آب طراده بزرگی متوقف شده بود تا مسافران برازاویل را سوار کند ولی به‌آن اجازه داده نمی شد به‌بندر نزدیك شود .سیاه پوستان و سفید پوستان درحالیکه کارتهای مخصوص پلیس کنگو را مانند اسکناسهای صددولاری در دست خودتکان میدادند داد و فریاد عجیبی را انداخته بودند . عده‌ای خودرا مامور سازمان ملل متحد معرفی میکردند بعضی ها می‌گفتند که فرانسوی هستند میخواهند به‌براز اویل برگردند و گروهی هم خودرا کارمند دولت معرفی میکردند .

تمام این عده میخواستند در صورت امکان اسبهای خودرا نیز همراه ببرند یك نماینده مجلس از حزب «آباکو» فریاد میزد . من از طرف‌حزب ماموریت دارم . باید بروم .

مرد کانادائی می‌گفت :

«راستی که تمام این کنگوئیها وحشی هستند . فقط در مقابل زور تسلیم می‌شوند باید باآنها بازبان زور سخن گفت همه‌شان دروغگو، کثیف و اشخاص تنبل و تن پروری هستند . راست است که‌میگویند بزنان سفید پوست تجاوز میکنند . و فقط در فکر این کار هستند . البته من بدی آنها را نمی‌خواهم ، اما مایل هم نیستم بمن فرمان بدهند امن اینجا بعنوان یك نفر مهندس‌کار می‌کنم و به تنهائی برای مخارج یومیه خود ۲۵ دولار پول می‌گیرم !بااینحال تصورش را بکنند این دختران سیاه پوست ...» من نظیر این حرف‌ها را چندبار از دهان سفیدپوستان دیگر شنیده بودم .

***

نخست‌وزیر در اطاق کارش تنها ، مشغول نوشتن بود . بدون آنکه کلمه‌ای برزبان بیاورد . یك بسته روزنامه را بدستم داد. بسته را باز کرد. شروع بورق زدن یك یك روزنامه‌ها میشوم . لومومبا زیر چشم بمن نگاه میکند و می‌خواست به‌بیند روزنامه ها چه‌مطلب‌تازه‌ای درباره کنگو انتشارداده‌اند .

اخبار و گزارشهای این روزنامه ها درباره کنگو منتخباتی از فحش و ناسزا وبی‌احترامی نسبت به شخص لومومبا و مطالبی ناشی از کینه نژادی تشکیل می‌شد .

روزنامه‌های بلژیك از هیچگونه توهین و تحقیر نسبت به‌نخست‌وزیر خودداری نکرده بودند . تیتر یکی از روزنامه‌ها :

«لومومبای وحشی و بوگندو در بلرهاوس میخوابد و مورد نوازش «مستر هرتز» قرار گرفته‌است ...»

مطبوعات جهان آزاد از تمدن در برابر «سیاه کثیف » دفاع میکردند ! روزنامه «فیگارو » نوشته بود :

«این‌مرد آدم خطرناکی است .» ارگان بازرگانان انگلیسی اخطار کرده بود :

«هرگاه لومومبا بخواهد بزندگی سیاسی خود ادامه بدهد باید حالا تعیین کرده باشد ...»

لومومبا مدتی بفکر فرورفت سپس گفت :

«آنها می‌ترسند ، بله آنها ترس دارند و ازخودشان می‌ترسندیك نفر کنگوئی یاافریقائی قبل از هرچیز در نظر آنها یك نفر سیاه‌پوست است و نسبت به‌سیاه‌پوست از آنچه که در کتابهای لغت‌خوانده‌اند و یا در ضرب‌المثل ها شنیده‌اند قضاوت می کنند :

ناتمام

پول را باید درمقابل خدمت گرفت

بقیه از صفحه ۵

داری بود و حق مسلم ساکنین شهر تهران بود وروی خصوصیت یابی اطلاعی یا علت دیگری که بنده نتوانستم بدانم وصول نکرده‌بودندو درمقام مطالبه برآمده‌ایم که‌حالا ما بااین افراداختلاف‌داریم چندمیلیون آنرا وصول کرده‌ایم و بقیه آنرا انشاءاله‌تاآخرسال‌وصول خواهیم کرد

لغو عوارض دوچرخه

بهمان ترتیب‌عوارض‌دوچرخه‌سواری محصلین و کارگران وافراد کم درآمد که‌ازیك‌دوچرخه در هرسال مبلغی بعنوان پروانه شهرداری می گرفتند از بین بردیم ولغو کردیم گو اینکه‌درآمدبسیار ساده وراحتی برای ما بود .بطور کلی هفت‌نوع عوارض مختلف که مزاحمت برای مردم ازلحاظ‌رفت‌و آمد وتلف کردن وقت ومزاحمت برای کارکنان شهر داری بود لغو کردیم .

نقشه شهر تهران

دیگراز کارهائی که‌قابل‌ستایش‌است بنده این‌جمله راعرض میکنم بایستی از اشخاص ونقشه های صحیح همان طوریکه کار بد را بایستی تذکرداد و تقبیح کرد از کار صحیح‌تشویق کرد شهر تهران تا قبل از بنده نقشه شهر نداشت وآقایان مدیر کل های سابق هستند بپرسید نه نقشه عوارضی داشت در دیوان کیفر پرونده بر علیه کارمندان شهرداری تشکیل شد که صرفا براثر عدم اطلاع از حدود مناطق مختلف شهر ووصول عوارض این مامورین درمانده تحت تعقیب قرار گرفته‌اند اکثر آنها ابدا کار خلافی‌نکرده‌اند. علت اینکار همان نبودن نقشه و معین نبودن حدود شهر تهران است . این آقایانی که طی‌سالیان پیش وزوی هوی وهوس و بدون مطالعه و بدون توجه باینکه‌لااقل نقشه تهران را در مقابل خود بگذارند مرتبا شهر را توسعه‌داده و بزرك کرده‌اندمقصرندشهرتهران تاسه‌راه قصر محدود بحدودی بود و از آنجا ببالا منطقه خلاء نام داشت و سپس‌از شمیرانات عوارض میگرفتند افرادی که دراین منطقه خلاء خانه ساخته‌اند بلاتکلیف بودند ولی از خدمات شهری بدون پرداخت عوارض استفاده میکردند. عده‌ای بانفوذ موجب این اشتباه شده بودند والا منطقه خلاء مزیتی نداشت که امتیازاتی هم داشته باشد .این آقایان زدو بند کرده بودند و حالا کسی باین مسائل علم داشت و یانداشت خدا میداند ،ولی هرچه بود این شهر تهران نقشه نداشت و حدی هم برای‌آن قائل نبودند .

ماچه کرده‌ایم ، ماآمدیم برای این شهر نقشه‌ای درست کردیم و برسر اینکار متحمل زحمت فراوان شدیم. اینکار ما حائز کمال اهمیت‌است، دقیق است و اعتقاد داریم که‌صد،، درصد نقشه کامل جغرافیائی است و باید بدقت‌نقطه بنقطه آن مورد مطالعه جدی قرار بگیرد . ماموفق شدیم شرق و غرب‌تهران و جنوب شهر را از لحاظ‌شهرداری معین بکنیم . فواید اینکار بسیار است .هم در انتخابات انجمن‌شهر بدرد میخورد و معلوم می‌شود چه کسانی میتوانند انتخاب شوند و ویا رای بدهند . از لحاظ عوارض ضرورت این کار مسلم است .ما قانون داریم وصراحت داردکه‌حق نداریم در خارج از حدود شهر عوارض بگیریم و همچنین درخارج از حدود شهر هم شهرداری تعهد آب و برق و اقدامات عمرانی ندارد

ما از لحاظ دریافت عوارض‌این مناطق و محدوده شهر رابسه‌منطقه تقسیم کردیم .

عوارض سطح شهر را که‌طبیعی ترین عوارض است و شخص می تواند به پردازد و یکنوع حق‌توقف و سکنی بر روی زمین است وضع کردیم چون هر فردی‌ازافرادبشر بالاخره روی زمین یا زیر زمین سکونت دارد یا می خوابد . بنا براین طبیعی ترین عوارض دنیا عوارضی است که از سطح شهر می گیرند .

مایك سلسله قوانین ومقرراتی که سابقه نداشت وضع کرده‌ایم تبصره‌ای گذراندیم که شهرداری فقط از نقاطی عوارض مطالبه کند که‌برای ساکنین آنجا عملی انجام داده باشد . مثلا برق وآب وجاده وسایر اقدامات را انجام داده‌باشد قصد ما جمع کردن پول و ازدیاد درآمد خالی نیست . ماعقیده‌داریم که‌پول را در مقابل خدمات باید گرفت .

بموجب نقشه شهر که تنظیم کرده‌ایم شهر منطقه بندی شده و در داخل هر منطقه عوارض سطح شهر معین است . درشمال‌درجنوب شرق و غرب همه میدانند که‌چقدر باید عوارض بپردازند . بدنبال‌این کارما دفتر جزو جمع درشهرداری درست کردیم . قطعا شما تعجب‌می کنید که شهرداری در ظرف مدت پنجاه سال گذشته قانونی‌نداشت که‌نشان بدهد منزل‌بنده‌ویاجنابعالی درکجای شهر واقع شده واز لحاظ آب وعوارض چه وضعی داردوچقدر باید بپردازد و چقدر بدهکار ویا طلبکار است . مابااین نتیجه‌رسیدیم که‌باآن عوارض سابق اجرای‌برنامه صحیح غیر ممکن است و خودرا موظف کردیم که در مدت سه‌سال برای شهر تهران همانطور که در خارج مرسوم است یك سازمان صحیح جزو جمع درست کنیم‌اگر مایس از تهیه این دفاتر نتوانیم بشما آمار بدهیم حتما باید مسئول شناخته شویم . ما از آگهی های تجارتی تلویزیون ورادیو هم عوارض میگیریم . باید افرادی که از تبلیغات تلویزیون‌ورادیواستفاده میکنند واعلان میدهند حتماقسمتی از عواید رابشهرداری بپردازند ، اینکار در سراسر دنیا مرسوم است ماعوارض بار و دروازه را ملغی ساختیم و جدیت کردیم که به گوشت وکالاهای مورد نیازعمومی عوارضی بسته نشود وهیچ ضرورت ندارد که یك نسل متحمل مخارج سنگین اجتماع ونسلهای آینده بشود .

باید قسمتی از هزینه ها را در نسلهای بعدی سرشکن کرد .

طبق سیستم قدیم عوارض‌شهرداری شناختن مودیان عوارض بسیار مشکل بود مایك سیستم جدید برقرار کردیم وباتعیین جایزه مودیان تشویق به‌پرداخت عوارض شدند . ماازاین راه نتیجه گرفتیم وده میلیون‌تومان پول نقد درظرف دوماه و ده میلیون سفته در مدت یکسال وصول کردیم . ناتمام

سهم بچه ها را فراموش نکنید

بچه‌ها وسایر افراد خانواده شما هم حقی دارند برای استفاده از

یك میلیون و پانصد هزار ریال جایزه

وبهره مند شدن از

بیمهٔ مجانی

دربرابر حوادث واز کار افتادگیها وشرکت در قرعه‌کشی

پنکه و یخچال مجانی

مخصوص دارندگان دفترچهٔ

حساب سپردهٔ اختیاری

بنام خود و فرزندان و سایر افراد خانواده خویش هرچه زودتر درنزدیکترین شعبه

بانك بیمهٔ بازرگانان

بافتتاح حساب سپرده اختیاری بپردازید. برای این‌کار پول زیاد لازم نیست، یك مبلغ جزئی کفایت میکند.

آشنا

در تهران و کلیه شهرستانهای ایران عامل فروش معتبر وفعال می‌پذیریم .

اطلاعات نیازمندیها

استخدام

بچند کارگر وارد بامور عطاری نیازمندیم بتلفن ۵۳۳۷۳
آ ـ ۷۱۳ ۱ـ۳

شریك بی‌سرمایه میخواهیم
کسانیکه درفن آرایش مو وصورت تخصص داشته و مدتی کارکرده‌باشند باتلفن ۸۲۲۰۷۳ مکاتبه نمایند .
آ ـ ۷۲۹ ۱ـ۲

یك شرکت تجارتی خارجی
Assistant to Sales Manager
راکه دارای شرایط زیر باشد استخدام مینماید .
۱ـ ایرانی باشد .
۲ـ کمتر از ۲۵ و بیش‌از ۳۲سال نداشته باشد .
۳ـ زبان انگلیسی را بطورکامل بداند .
۴ـ برای مسافرت به نقاط مختلف ایران آماده باشد
از داوطلبان تقاضا میشوددرخواستهای خودرا با مشخصات کامل خویش‌بزبان انگلیسی به راهنمای شماره ۵۷۴ اطلاعات ارسال دارند .
آ ـ ۵۲۲۸ ۱ـ۲

یکنفر مهندس ساختمانی
مورد نیاز است طالبین بتلفن شماره ۴۰۶۴۶ ازساعت ۸ـ۱۲ مذاکره‌نمایند
آ ـ ۳۵۳۱

استخدام
بچندین نفردوشیزه وبانو جهت فروشندگی سیارنیازمندیم شاهرضا چهارراه گرگان فروشگاه مخصوص مرکز پخش پودر ظروفشوئی ولباس شوئی تلفن ۷۴۶۴۰
آ ـ ۵۷۰ ۱ـ۵

مترجم فرانسه
شرکت سهامی پخش
لاروس ایران
به‌بانوانی که کاملا بزبان فرانسه آشنا باشند جهت ترجمه متون‌آشپزی وخیاطی لاروس خانواده از فرانسه به فارسی درمقابل‌حق‌الترجمه کافی‌نیازمند است داوطلبین میتوانند همه روزه از صبح تاظهر واز ۴ تا۷ بعداز ظهر بمحل شرکت خیابان شاه ـساختمان آلومینیوم ـشماره ۷۹ ـطبقه چهارم مراجعه ویابا تلفنهای ۶۰۲۰۱ و ۶۰۲۰۲ بامدیر شرکت مذاکره‌نمایند
آ ـ ۵۳۸۰

حسابدار دوبل
بیك نفر حسابداردوبل تجارتی‌برای تمام روز نیازمندیم کسانیکه واجد شرایط زیر باشند تاآخر روز یك شنبه ششم خردادماه ۴۱ مشخصات خودرا باذکرنام ونشانی و تلفن‌بوسیله صندوق پستی ۱۵۱۹ اطلاع و درروی پاکت قیدنمایند (مربوط به‌حسابدار دوبل)
۱ـاز حسابداری دوبل تجارتی اطلا ع کافی‌داشته‌و گواهی حداقل ۵ سال سابقهٔ کار را ارائه نمائید .
۲ـبزبان انگلیسی آشنائی داشته باشد .
۳ـپانصدهزارریال تضمین ملکی داشته باشد.
آ ـ ۷۳۲

جویای کار

راننده با ۲۰سال‌سابقه‌کار
درجه ۲ همگانی از ده صبح الی ده شب جویای کار است تلفن ۲۱۳۳۷

رستورانهای خانوادگی

رستوران ژاله
چلوکباب مطبوع
بدون دریافت سرویس
جنب سینما متروپل تلفن ۳۲۳۳۱

مژده ـ افتتاح شد
چلوکبابی بهارستان(القانطه سابق) پس از تعمیرات اساسی باطرزنوین وبیسابقه ای افتتاح گردید و باکمال اطمینان با غذا های گوناگون سلامتی شما و خانواده تانرا تضمین مینماید تلفن ۳۵۹۲۸
مدیر موسس حاجی صفر نریمانی
آ ـ ۵۶۴ ۱ـ۲۶

کافه رستوران
۱۰۱
افتتاح شد
خیابان پهلوی بالای بلوار
تلفن ۴۵۳۶۷
آ ـ ۷۳۷

فروش اتومبیل

بازرگانی امیرکبیر
اتومبیل دلخواه شما را تهیه یا معاوضه مینماید مقابل کوچه میرزا ـ محمود وزیر تلفن ۵۸۱۴۹۹ مرتضوی یزدی

تعمیرگاه اتومبیل آلمانی
مجهز به آخرین سیستم‌دستگاههای تعمیرات افتتاح شد خیابان شمیران مقابل بی‌سیم تلفن ۷۱۶۱۶
آ ـ ۴۹۷ ۱ـ۱۵

لوازم‌یدکی‌اصلی‌جیپ‌وشورلت
اکباتان کوچه‌ناظم الاطباء اتوابزار سیدعباس عمرانی ۳۸۱۳۲

کارگاه فنی دقت
کلیه تعمیرات قفل اتومبیل وشیشه بالابرخیابان‌بوذرجمهری‌جدید ۵۲۶۵۹
آ ـ ۶۳۵ ۱ـ۱۵

بازرگانی‌حکیمی
اتومبیلهای‌شما را در صورت تمیز بودن به‌بهترین قیمت فوری‌میفروشد یامعاوضه میکند بنفع شماست که‌قبل ازانجام هر نوع معامله با ما مشورت کنید خیابان پهلوی مقابل کافه ـ شهرداری تلفن های ۶۸۹۴۷ و۶۵۶۰۶
آ ـ ۶۹۹ ۱ـ۳۰

اتوسرویس بلوار
بلوارکرج ـ خیابان هما (جنب خیابان کاخ‌شمالی) مجهز بدستگاههای مدرن ـ تعمیرات برای فولکس واگن وانواع اتومبیلهای اروپائی‌وآمریکائی و هرنوع تعمیر گیربوکسهای اتوماتیك تحت‌نظر متخصص فن آساطورباقرامیان
آ ـ ۳۲۴۹ ۱ـ۵

همیشه بازار
بورس اتومبیل گلشن
خرید ـ فروش ـ معاوضه ـ تمام اوقات روز
مقابل دانشگاه جنب تلفن ۶۸۵۱۴

۲۲۲

آگهیهای متفرقه

جرثقیل نوکل
میدان شاه تلفن ۵۵۸۲۸ـ ۵۰۶۹۱
آ ـ ۶۸۸ ۱ـ۲۶

الکتریکی نور هاشمی
تزئین دهنده مجالس جشن. شهباز جنب میدان خراسان تلفن ۵۳۴۷۷
آ ـ ۶۵۰ ۱ـ۲۶

بنگاه عدل جلالی
انبار موتورآلات تلفن۵۹۸۶۰
آ ـ ۵۷۱ ۲۶

اندیشه
برای‌گیتار ،ماندولین وآواز هنرجو می‌پذیرد تلفن ۸۳۰۵۷۱
آ ـ ۵۳۵۶ ۱ـ۵

شین آب
آب تصفیه آشامیدنی و ساختمانی با تانکر های ۸ـ۷ و۵ متری تلفن ۳۸۸۲۵ ـ ۸۲۲۹۹۷
آدرس‌ـخیابان شهنازچهارراه صفا شرقی کاشی ۴۴۴
آ ـ ۲۳۳۹ ۱ـ۲۶

فروشگاه مرغ دهقان
مرغ‌زنده کیلوئی ۶۵ وخروس کیلوئی ۵۵ریال و جوجه یکروزه۱۵ ریال امیریه ـ انصاری ـ خیابان ایزدی
آ ـ ۳۴۳۳ ۱ـ۴

ابتکار روز
مناظر طبیعی باغات سر سبز و اراضی تفکیك شده کوی عباس آباد باسه رشته آب موجود در۱۵ کیلو‌ـ متری جاده کرج متری ۵۰ ریال نقد و اقساط که بعلاقمندان بزراعت و فلاحت فروخته شده موسسه ایران بورس را بخوبی معرفی نموده شما هم‌درخرید یا فروش‌املاك ومستغلات خود باتلفن ۵۴۴۲۶ مکالمه نمائید
آ ـ ۵۹۳ ۱ـ۱۰

مستغلات

نارمك‌ـ تهران‌پارس‌ـ تهران‌نو
بازرگانی امینی ۷۹۰۰۹۰
آ ـ ۸۱۸

اراضی نارمك را خریداریم
بازرگانی حمید‌ـ تلفن۷۹۱۰۹۴
آ ـ ۳۴۷ ۱ـ۲۶

چند دستگاه مستغلات
وخانه‌در شمال شهر نقد ومعاوضه بفروش میرسد بازرگانی سایه تلفن ۷۲۸۹۶و ۷۲۴۱۳
آ ـ ۳۶۷ ۱ـ۲۶

اراضی کوچك در تجریش
مشجر برخیابان تلفن ۸۵۱۵۷۲
آ ـ ۳۳۱۷ ۱ـ۱۰

خانه مستغلاتی ویلائی
نقد و معاوضه بازمین خریداریم شخصا مراجعه فرمائید ـ آدرس ـ خیابان سواد کوه (بیمارستان هزار تختخوابی) چها راه فرصت آژانس ساحل تلفن ۴۱۱۶۹
آ ـ ۶۹۱ ۱ـ۵

خانه نوساز
که بیش‌از دوطبقه نباشد حدود خیابان پهلوی صبا خریداریم به آژانس منوچهری خیابان فردوسی ۳۴۴۴۸ مراجعه فرمائید
آ ـ ۷۲۰ ۱ـ۲

یك قطعه زمین
حدود زعفرانیه و گنجك یامحمودیه خریداریم تلفن ۳۴۴۴۸آژانس‌منوچهری مراجعه فرمائید
آ ـ ۷۱۹ ۱ـ۲

اطلاعیه‌شرکت‌ساختمانی‌اتحاد
لطفا قبل از اخذ تصمیم مبنی بر احداث ساختمان در اراضی وحیدیه نارمك .تهران‌نو . تهران پارس با تلفن ۷۹۰۱۸۸ مکالمه فرمائید .
آ ـ ۷۴۲ ۱ـ۵

اجاره داده می شود

یك خانه ویلائی
بمساحت هزار متر دارای ۴ اطاق وتلفن درخیابان پهلوی مقابل‌ایستگاه تلویزیون اجاره داده میشود مراجعه شود به‌آژانس منوچهری تلفن۳۴۴۴۸
آ ـ ۷۴۷ ۱ـ۲

یکدستگاه آپارتمان
دارای چهاراطاق مجهز در بهترین موقعیت باجاره یارهن واگذارمیشود بتلفن ۷۱۹۶۰ مراجعه فرمائید .
آ ـ ۵۳۲۲ ۱ـ۲

یکباب خانه بمساحت ۲۲۰۰
متر مربع مشجر باساختمان دو طبقه دروسط شامل ۱۶ اطاق و لوازم بابرق و تلفن واقع درخیابان پهلوی اجاره داده‌میشودبه تلفن۸۶۲۷۷مراجعه فرمائید .
آ ـ ۳۴۸۳

خانه اجاره در خیابان قوام‌السلطنه
خانه‌ای دارای ۴اطاق و۲زیرزمین باآب و برق واقع در روبروی باشگاه افسران انتهای کوچه انتخابیه دست راست درب‌آخر اجاره داده‌میشودباتلفن شماره۵۵۰۳۶مذاکره فرمائید .
آ ـ ۳۵۳۳

گم شده

دسته‌چك (۱۶ برك) از
شماره ۲۷۱۲۹ بانك بازرگانی‌ایران شعبه بازار شماره حساب۵۰۷۱۰ بنام نصرت‌اله صالحی مفقود شده ازدرجه اعتبار ساقط است .
آ ـ ۳۵۲۵

تلفنهای اطلاعات

صفحه ۲۰۰۱۱ ... ۲۰۰۱۹
شعبه آگهی ها۳۰۲۶۳۳ ـ ۳۰۵۱۰۸
شعبه آبونمان ۳۰۰۱۰
شعبه شهرستانها ۳۰۵۰۶۷
اطلاعات هفتگی ۳۰۴۸۷۸
اطلاعات کودکان ۳۰۳۳۱۳
سرویس حوادث ۳۰۲۵۶۹
سرویس اقتصادی ۳۰۴۵۹۱
اطلاعات بانوان ۶۹۷۱۵
مجله الاخاء ۳۱۰۷۹
کانون آگهی طوطی ۳۰۴۵۹۳

تلفنهای مورد نیاز

آتش نشانی ۴۴۴۴۴
اداره راهنمائی ۳۰۳۶۱۴
سر کلانتری ۴۹۱۶۱
سازمان آب تهران ۵۱۰۰۰
اطلاعات راه‌آهن ۵۱۰۵۱
شده .

بفروش میرسد

دو خانه فروشی
یکی نزدیك سینمای مولن روژ بابنای ۳طبقه نه اطاق با۳۵۰ مترزمین دومی نزدیك سه‌راهی قصر ساختمان جدید ستادبزرك ۳۵۰ متردو طبقه‌هشت اطاق برای دیدن رجوع فرمائید لاله‌زار نزدیك میدان سپه ۳۹۷۸۴به
به : بنگاه کوشان
آ ـ ۵۳۳۲ ۱ـ۲

نزدیك خیابان بزرگمهر
منزلی‌دونبش‌بمساحت ۲۵۰متربفروش میرسد تلفن ۴۶۰۳۹ اخوان مراجعه شود .
آ ـ ۷۰۴ ۱ـ۵

برای فروش و معاوضه‌املاك اجاره دادن خانه مستغلات بهره‌برداری‌پول‌ومعاملات‌پولی
رجوع فرمائید لاله‌زار نزدیك میدان سپه ۳۹۷۸۴ به
بنگاه‌کوشان
آ ـ ۵۳۳۴ ۱ـ۱۲

یکقطعه زمین ۷۰۰۰متری
دریك کیلومتری متلقو بفروش‌می رسد باباغچه یازمین در کرج یادر طهران هم معاوضه میشود تلفن۳۴۴۴۸ آژانس منوچهری
آ ـ ۷۴۸ ۱ـ۷

خانه فروشی
تهران پارس
ساختمان میدان‌روئین‌تن (فلکه سوم) درسه فرم ۶ـ۷ـ۸ اطاقه با سرویس تکمیل وسه اندازه با برق و آب وامتیاز تلفن واسفالت خیابان نصف نقد و اقساط ۱۸ ماهه بفروش میرسد . طالبین بعداز ظهرها بدفتر فروش‌واقع درمیدان روئین‌تن مراجعه فرمایند تلفن ۷۹۱۷۹۹
آ ـ ۷۳۶

واگذار میشود

خانه‌های ارزان قیمت
۲ اطاقه و ۳ اطاقه باتمام‌احتیاجات شیك ومحکم نقدوباقساط طویل‌المدت واقع درفرح‌آباد کوی اطلس واگذار میشود اتوبوس خط ۶۹ ازجلو وزارت دادگستری تا دفتر کوی اطلس‌میرساند برای اطلاعات بیشتر بشرکت اطلس خیابان ایرانشهر تلفن ۵۹۸۳۲ و ۴۶۸۲۶ مراجعه فرمائید
آ ـ ۶۰۲ ۱ـ۱۰

مغازه خوار بارفروشی
درنارمك با فروش روزانه مناسب بعلت تغییر شغل واگذار میشود تلفن ۷۹۱۸۷۸
آ ـ ۵۰۱۸ ۱ـ۵

ساختمان

شرکتهای محترم ساختمانی
نصب کاشی فرنگی و ایرانی وهر نوع سرامیك را بدفتر نصب کاشیهای فرنگی واقع در خیابان بهارستان:مقابل کوچه‌دانشسرا یعالی تلفن ۳۳۷۶۳ محمد باقر ابراهیمی رجوع فرمائید از ترتیب انجام‌کار راضی خواهید شد .
آ ـ ۳۶ ۶۳۰

اسفالت کاری‌مطابق دستوروسریع انجام میشود با تلفن ۲۹۱۱۸ مذاکره فرمایند.
آ ـ ۳۳۲۷ ۱ـ۱۰

اطلاعیه‌شرکت‌ساختمانی‌اتحاد
نمایندگی فروش مصنوعات‌سیمانی شمارا میپذیریم‌تلفن۷۹۰۱۸۸ابراهیمی مکالمه فرمائید .
آ ـ ۷۴۱ ۱ـ۵

دفتر ساختمانی فرزانه
تهیه نقشه مقاطعه‌کاری نظارت‌پشت شهرداری پاساژ فتوت ۳۰۴۸۳۲
آ ـ ۷۳۳

معاملات پول

پول شرطی
هراندازه بخواهید موجود است آژانس رایت خیابان شاهرضا مقابل سینما رویال تلفن های ۳۱۸۵۳ ـ ۳۲۹۷۱
آ ـ ۷۴۳ ۱ـ۱۰

چندفقره پول بزرك
در برابر املاك مرغوب مورد نیاز است خیابان شاهرضا مقابل سینما رویال آژانس رایت تلفن های ۳۱۸۵۳ و ۳۲۹۷۱
آ ـ ۷۳۰ ۱ـ۱۰

فروش اثاثیه

خانواده های محترم
اگر چنانچه تصمیم بخریدتلویزیون یخچال ضبط صوت قالی مبل وسایر لوازم زندگی را دارید متمنی است قبلا بنمایشگاه ایران کالا مراجعه فرمائید چون مقداری از اجناس فوق را که از منازل و دست دوم خریداری نموده‌ایم بقیمتی که شما هرگز باور نمیفرمائید بفروش میرسانیم نشانی تهران خیابان شاه چهارراه گلشن نمایشگاه ایران کالا تلفن ۴۵۶۸۹

بفروش میرسد
دستگاه لباسشوئی اتوماتیك وستینگهاوس ـ اسباب و اثاثیه‌اطاق نشیمن ـ وسائل مختلف منزل ـ ماشین خیاطی سینگر ـ ماشین تحریر کیفی ـ پروژه کتور فیلم کیستون و وسائل متفرقه آدرس خیابان پهلوی ایستگاه محمودیه خیابان زهره نمره ۲۷ تلفن ۸۵۴۲۸
آ ـ ۳۴۲۱ ۱ـ۳

خرید اثاثیه

لوازم خانه شما با پول
نقدخریداری میشود تلفن ۴۵۲۱۴
آ ـ ۶۸۹ ۱ـ۱۰

فروشگاه ایران کالا
قالی
یخچال
تلویزیون
ضبط صوت
رادیوگرام وسایر
لوازمات برقی شما را
بقیمت عادلانه خریداری می نمایدلطفا به نمایشگاه ایران کالا خیابان شاه چهارراه گلشن تلفن ۴۵۶۸۹ مراجعه فرمائید .
آ ـ ۳۲۵ ۱ـ۲۶

یخچال ـ تلویزیون ـقالی
واثاثیه منزل شمارا بقیمت‌عادلانه خریداریم خیابان‌امیرکبیر سه‌راه‌امین حضور فروشگاه حاجیان تلفن۵۲۷۲۷
آ ـ ۲۹۲ ۱ـ۳۰

فرش کهنه ونو
در منزل خریداریم ۸۲۱۸۵۵رضوی
آ ـ ۲۷۸ ۱ـ۳۰

یخچال ـتلویزیون ـفرش
درمنازل خریداریم پشت شهرداری فروشگاه شاهین تلفن ۳۰۵۳۸۸
آ ـ ۶۳۸ ۱ـ۲۶

کنکاسور مستعمل خریداریم
مشخصات و قیمت مقطوع با صندوق پستی ۱۷۷۳ مکاتبه نمایند
آ ـ ۳۴۴۹ ۱ـ۳

معاملات تلفن

هرنوع شماره تلفن نقد و اقساط خرید و فروش میشود تلفن ۵۶۳۲۹

تلفن۴و۵و۶و۷ خریداریم تلفن۵۶۳۲۹

هرنوع شماره تلفن
خریدو فروش میشود تلفن ۶۰۱۸۳
آ ـ ۵۸۷ ۱ـ۲۶

تلفنهای : ۲ـ۳ـ۴ـ۵ـ۶ـ۷ـ۸
فروشنده‌ایم گلوبندك تلفن ۲۹۱۸۷
آ ـ ۳۳۹ ۱ـ۲۶

تقویم اطلاعات

پنجشنبه سوم خرداد ۱۳۴۱
پنجشنبه نوزدهم ذیحجه ۱۳۸۱
پنجشنبه بیست‌و چهارم مه۱۹۶۲
اذان صبح :ساعت ۳ و۴ دقیقه
طلوع آفتاب : ساعت ۴و ۵۲دقیقه
غروب آفتاب : ساعت ۱۹و۱۲دقیقه

جوجه کباب و مرغ پرکنده

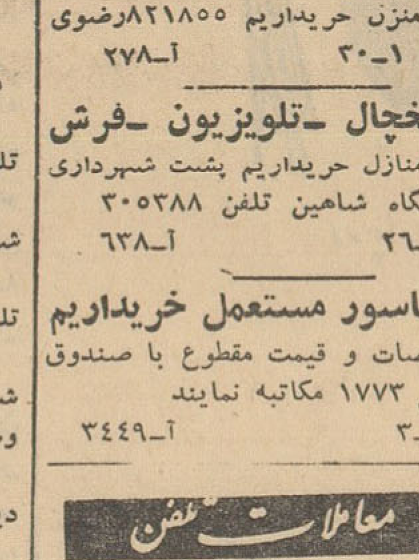

ماشینهای‌جوجه‌کشی‌و لوازم‌مرغداری
کشور طیور ـ سه راه امین حضور

نیازمندیهای
روزنامهٔ اطلاعات
تلفن: ۳۱۵۳۳

آموزشگاههای فنی و فرهنگی

آموزشگاههای دخترانه و پسرانه خزائلی شاه آباد کوچه ظهیرالاسلام

مکتب بقراط
کلاس‌های حسابداری و دفترداری دوبل دائر است دروازه دولت مکتب بقراط .
آ ـ ۷۴۹

آموزشگاه خیاطی منتخب‌صبا
زیر نظر بانو منتخب صبا اجرا کننده برنامه خیاطی رادیو تهران از کوچه ظهیرالاسلام بخیابان مزینی کاشی ۴۴(جاده قدیم شمیران) انتقال یافت تلفن ۷۳۷۳۸
۶۳۱ـ۱ ۱ـ۱۵

ماشین نویسی‌ربانی شاه‌آباد
آموزشگاه مورد اعتماد تلفن ۳۷۱۳۵
آ ـ ۴۴۸ ۱ـ۱۵

آموزشگاه عالی‌خیاطی‌روش‌نو
دوره کامل خیاطی‌را زیر نظر دبیر آزموده با متد گرلاوین و نادا بشما میآموزد میدان کاخ خیابان طوس پلاك ۳۴ تلفن ۶۱۷۶۲
آ ـ ۷۰۲ ۱ـ۴

آموزشگاههای رانندگی

هنرستان فنی پرستو
مرکز آموزش صحیح‌رانندگی و مکانیکی شاهپور چهارراه گمرك‌تلفن ۲۳۹۱۶

آموزشگاه رانندگی تهران
منیره زیر نظر کاوه محلاتی ۲۵۸۸۸

آموزشگاه‌رانندگی‌مهرشمیران
تجریش تلفن ۸۵۲۴۷۷

مؤسسات رانندگی و مکانیکی‌شهاب
۱ـ شاهرضابین سینمادیانا وپلازا تلفن ۶۱۲۲۱ ویژه دانشگاه .
۲ـ خیابان پهلوی مقابل کافه شهرداری تلفن ۶۵۷۶۳
۳ـ شاهرضا مقابل خیابان بهار تلفن ۳۲۵۰۵
۴ـ میدان‌تعلیم سنك‌چین وپارکینك شبانه روزی شهاب (مولـرترین وسیله موفقیت درامتحانات)
۵ـ خیابان امیرآباد مقابل انتهای دیوار جلالیه تلفن ۶۱۲۲۱

تعلیم رانندگی
هنرکده فنی بزرگترین ومجهزترین آموزشگاه رانندگی و مکانیکی در خاورمیانه با متد جدید و اتومبیلهای آخرین سیستم فن‌رانندگی را تا اخذ گواهینامه رسمی بشما می آموزد سرویس مخصوص جهت تعلیم بانوان افتتاح گردید . نشانی‌هنرکده فنی بهارستان روبروی چاپخانه مجلس تلفن ۳۸۰۴۶ شعبه ـ خیابان‌شاهرضا روبروی ضلع شمالی کافه شهرداری تلفن ۴۸۶۶۲

آموزشگاه‌رانندگی‌وفنی‌فرهنك
فن‌رانندگی را تا اخذ گواهی نامه بابهترین متد بشمامی‌آموزد شاهرضا پل‌چوبی تلفن ۳۸۲۸۳
شعبه مخصوص بانوان خیابان فرصت تلفن۳۰۰۱۱
آ ـ ۷۵۱ ۲۶

کشیك امشب و فردا

بیمارستان
بیمارستان ودرمانگاه‌مسمومین‌اورژانس
خیابان سپه مقابل آشیخ‌هادی

درمانگاه
درمانگاه شبانه روزی دکترفخرموسوی خیابان‌خوش پائین چهارراه‌هاشمی‌جنب کوچه نظام
درمانگاه دکتر مصطفی موسوی دروازه‌شمیران مقابل مسجدفخرالدوله تلفن ۳۵۱۲۶

دندانپزشك
دکتر رضا شفایی ـ خیابان خیام مقابل سید ناصرالدین تلفن ۵۲۱۳۷
دکتر ایرج محبت آئین ـ تهران ... جنب ... بنگاه‌فیاض .خیابان‌فرامرز
دکتر صانعی تخت‌جمشید انصاری ... ۴۵۰۲۹
دکتر عبداله حسابی ـ تخت‌جمشید چهارراه بهار پلاك ۵۲۷
درمانگاه شبانه روزی دکتر مزینی خیابان شهناز شماره ۲۵۹ ایستگاه کلانتری تلفن ۳۰۲۰۹۲

سالن مد و آرایش

آموزشگاه‌آرایش‌یلدا
ویژه تعلیم بانوان‌ودوشیزگان
بالامتیاز رسمی‌وزارت فرهنك
وزیر نظرمتخصصین‌فن‌آرایش
هنرجومیپذیرد
آدرس: میدان۲۴ اسفند اول خیابان آیزنهاور تلفن۴۵۷۷۱

خانم محترم شما را از رفتن باروپا بی‌نیازمیکنیم
آموزشگاه تعلیم آرایش موافسون
(انتونیو)

با امتیاز رسمی‌وزارت‌فرهنك
خانم‌مولر باسابقه چندین سال تدریس درآلمان وایران صحیح ترین ومدرنترین سبك آرایش مورا با شرایط سهل و شهریه بسیار نازل در مدت سه‌ماه بشما میاموزد پس‌از دوره کامل کارآموزی (علمی وعملی) و موفقیت در امتحان باخذ گواهینامه نائل خواهید شد : خیابان شاهرضا مقابل خیابان ویلا کوی کندوان کوچه مهران آموزشگاه افسون وسالن‌آرایش (آنتونیو) .

فروشگاه فلور
تقدیم‌می کند
بهرکس هروعده‌ای که میخواهید بدهید ولی‌عهد خودرا باتقدیم یکی‌از لوازم آرایش فروشگاه فلور واقع در خیابان لاله‌زار اول کوچه برلن اداکنید
آ ـ ۶۸۴ ۱ـ۶

سالن آرایش پمپادر
تحت نظر آقای آرمناك متخصص آرایش مو و توالت بانازلترین قیمت خیابان شاهرضا اول فرصت کوچه آراسته کاشی ۴۸
آ ـ ۷۰۱ ۱ـ۵

سالن آرایش روزا
دیپلمه از لندن و پاریس خیابان بوشهر جنب سینماءولن‌روژ هنرجومیپذیرد .
آ ـ ۳۵۰۵ ۱ـ۳

کشیك امشب پزشکان

دکتر علی نصیری ـ اول شهرآرا خیابان ششم کاشی ۲۲ـ دکتر محمود عالم ـ خیابان شمیران مقابل سینما مولن‌روژتلفن ۲۴۸۳۵ ـ دکتر مهرداد پاك‌نیا خیابان آذربایجان چهارراه خوش تلفن ۶۵۰۷۲ ـدکتر خلیل رسولی جراح‌ـ خیابان ۱ میرآباد خیابان نصرت کاشی ۱۵ ـ دکتر حبیب‌اله حاتمی ـ خیابان آیزنهاور کوی پیرامان شماره ۱+۱۲ ـ دکتر محمد رامین ـ یوسف آباد پائین محمدرضا شاه خیابان ریاحی وفا خیابان فیروز ـدکتر محمد حسن رازانی ـخیابان بالاتر از دوراهی یوسف‌آباد روبروی‌بیمارستان‌شماره ۱ـ دکتر علی اکبر حکمت‌ـنارمك ایستگاه دفتر ـدکتر مصطفی‌موحد دوراهی قلهك کوچه پرستان‌ـدکتر عیسی احسانی ـ خیابان‌رودکی چهارراه هاشمی تلفن ۶۸۷۸۰ دکتر نبوی ـ خیابان قصرالدشت چهارراه قصرالدشت هاشمی ـدکتر مصطفی فیاض ـ شهرآراـ بلوك ۱۱ـ دکتر امیر نجم آبادی‌ـخیابان ایرانشهر جلال بایار بین چهارراه تخت جمشید و .ثریا شماره ۱۷ ـ دکتر رحیم زادگان ـخیابان شاه جنب مسجد سجادانتدای خیابان فخر رازی بیستمتری سوم چهارراه تیر تلفن ۴۲۴۶۴ـ ـ دکترهوشنك نورمند ـ چهارراه شاه‌خیابان‌پهلوی مقابل کافه رستوران گلچین‌تلفن ۴۵۲۸۵ـ دکتر محمد نجفی ـ خیابان امیریه چهارراه گمرك‌جنب داروخانه شهلا ـ بانو جودت پدرا چهارراه کالج جنب پمپ بنزین ساختمان هارونیان شماره ۶۰ ـ دکتر منوچهر شایان ـ خیابان شمیران مقابل میراشرافی شماره ۱۰۰۳ حوزه کلانتری ۲۵ ـ

راهنمای پزشکی اطلاعات

کلینیك امراض قلب ریه
زیر نظر پروفسور نجات
شاهرضا کوچه مقابل‌بیمارستان‌زنان

دکتر معانی
امراض مقاربتی مجاری‌ادرار‌ـ معالجه قطعی سوزاك تازه و کهنه ـ ورم پروستات و سستی وناتوانی‌ـ ضیق مجرا امراض زنانه خیابان فردوسی مقابل بانك ملی مرکز .

دکتر علیرضا میثمی
جراحی عمومی و بیماریهای زنان و زایمان اول فرح آباد ـ تهران‌نو‌ـ تهران پارس

دکتر آسایش
بیماری های آمیزشی ومجاری ادرار خیابان منوچهری ـ ابتدای کوچه‌ارباب جمشید شماره ۱۱پذیرائی‌عصر ها

دکتر جمشیدی
متخصص جراحی‌ـزنان‌ـداخلی‌آمیزشی خیابان نادری ـ مقابل هتل‌نادری

دکتر جواد جلالی
معالج امراض مقاربتی سستی و ضعف اعصاب
(داخلی ـ کودکان) پذیرائی‌عصرها انتهای شاه ـ فلکه چهل متری‌نواب کوی نور محمدیان .

دکتر در طب پولوسا
متخصص بیماریهای‌مقاربتی‌ـمجاری ادرار ـ تناسلی‌ـ امراض‌زنانه‌ـنازائی خیابان فردوسی شمالی کوچه صادق پذیرائی ۹تا ۱۲ ـ۵تا ۸ تلفن۴۶۵۸۹

معتادین تریاك الکل مرفین وهروئین
دکتر پزشك زاد معتادین را بدون زحمت خوابیدن یا تقویت بینه ـ معالجه می نماید خیابان ری کوچه آبشار مقابل داروخانه ابن سیناتلفن ۵۱۵۴۱

دکتر محمد دادخواه
کلینیك زیبائی علاج لاغری‌وچاقی ورشد ونمو سینه ها خیابان‌لاله‌زار ازطرف میدان سپه پذیرائی صبح و عصر تلفن ۳۸۱۷۰

درمان قطعی و کامل سوزاك حادومزمن‌وتقویت‌قوای‌تناسلی
دکتر جناب‌زاده دارای گواهی نامه از دانشکده طب‌فرانسه‌خیابان‌منوچهری مقابل کوچه ژاندارك صبح و عصر

دکتر دانشگر
امراض مقاربتی و جلدی وسوزاك تازه و کهنه ورم پرستات ضیق مجرا سستی و بواسیر امراض‌زنانه ونازائی خیابان سپه مقابل پستخانه تلفن ۳۰۲۴۱۶

دکتر عباس نیك‌نژاد
متخصص از دانشکده پاریس بیماری های معده ـ روده ـ کبد ـ لوزالمعده ـ درمان بواسیر بدون عمل فیستول فیسور با متد موثر دروازه شمیران خیابان گرامی

دکتر خلعتبری
تهران پارس ـ اول خیابان ایرج جنب گرمابه تهران پارس ۷۹۱۸۱۴

پلی کلینیك
دکتر صدیقی ـ دکترمجاهدی
رزیدنت سابق بیمارستانهای‌امریکا پزشك بیمه کارمندان دولت‌وفرهنگیان پزشك سازمان بیمه های اجتماعی کارگران بیماریهای داخلی اطفال ـ مقاربتی ـ ترك‌تریاك وسایرموادمخدر، ترك‌الکل مجهز به دستگاههای رادیو‌ـ اسکپی‌ـ آئروسل ترابی دبخورپنی‌ـ سیلین و غیره دیاترمی پذیرائی‌بعدار ظهر ها .
خیابان شا ه روبروی مسجد سجاد تلفن ۴۹۵۲۶

ترك‌تریاك دکتر رحمانی
متخصص امراض اعصاب و روح از دانشگاه لندن خیابان پهلوی‌بالاتر از چهارراه امیر اکرم تلفن : ۴۵۱۱۴ پذیرائی صبح و عصر

دکتر حسن بهره‌مند
با۳۳ سال سابقه معالجات فشار خون ـ کبد ـ کلیه ـ قند ـ اگزما اعصاب ـ فلج ها ـ بیماریهای‌مزمنه ازاروپا مراجعت نمود پذیرائی از ۴ الی ۸ عصر . جاده شمیران ایستگاه تخت جمشید ۷۰۶۴۶ منزل ۸۶۳۲۸

دکتر کرامت الله فرهودی
بعدازظهرهاو همه‌شب تا صبح‌شاهرضا پل چوبی تلفن ۳۸۵۱۰
آ ـ ۷۴۰ ۱ـ۲۶

دندانپزشکان

بخش دندانپزشکی درمانگاه خصوصی شبانه روزی نارمك همه روزه صبح تاظهر آماده کار است تلفن ۷۹۵۵۵

صاحب امتیاز و مدیر مسئول: عباس مسعودی
بنگاه اوده خیابان خیام چاپخانه اطلاعات

ماموریت در تهران

-۵۷-
یادداشتهای سروان
اریك زیگفرید

- نه ، آنقدر هاهم سنگین نیست می توانم از آن استفاده کنم .

- مواظب باش روی ماشه‌فشار نیاوری . ضامنش آزاد است ...

در همین اثنا تلفن زنك زد . من به طرف تلفن پریدم و گوشی رابرداشتم .

- الو ؟

صدائی از آنطرف گفت :

- از اصفهان با شما میخواهند صحبت کنند . فورا به تلفن‌عمومی هتل مراجعه کنند .

صدای مدیر داخلی بود . قلب من شروع‌به طپیدن کرده بود . باعجله خودرا براهرو رساندم واز پله ها پائین رفتم . گوشی تلفن آزاد که جلوی دست مدیر داخلی بودروی میزش بود . به او اشاره کردم که گوشی را سر جای خود بگذاردو خود بداخل کابین تلفن رفتم . از دیواره شیشه‌ای نگاه کردم تامطمئن شوم که مدیر داخلی گوشی را بجای خود گذاشته است . او گوشی را روی تلفن گذاشته بود .

- الو ؟

از آنطرف علامت رمزی داده شد و منهم جواب رمز را دادم . صدای مدیر پانسیون بود .

- مهمانی که منتظرش‌هستیم امروز ظاهرا می آید .

- چطور :

- از فرودگاه تا محلی که باید برود در فواصل معینی پلیس‌سوار و پیاده ایستاده و جهت حرکت از طرف غربی خیابان مورد نظر است

سعی می کرد اسم سفارت انگلیس را نیاورد .

- از کی ؟

- از صبح زود امروز . فرودگاه سخت تحت مراقبت است و نماینده بزرك میهمان ما ساعت ۸ صبح به فرودگاه رفته است .

- مگر شما میهمان رامی شناسید؟ منکه نامش را فاش نکرده بودم ؟

مدیر پانسیون از آنطرف خندید و گفت :

- به ، همه شهر میدانند چه کسانی قراراست وارد تهران‌شوند! حتی بچه های ولگرد خیابان هاهم این موضوع را میدانند .

واقعا ایران مملکت عجیبی‌است هیچ چیز دراین مملکت مخفی نمی ماند و مردم این سر زمین اسرار آمیز ترین چیز هارا با سادگی‌تلقی می کنند و عجیب آنستکه به همه چیز پی می برند .

- به دوستان اتومبیل سوارمان د رقسمت غربی اطلاع دهید که وظیفه خودرا درست در سر چهار راه آن خیابان انجام دهند . من بقیه وظایف را انجام خواهم داد .

- توو ... توو .. توو ..!

(این کلمات به آلمانی‌مفهومش شانس است و در مواقعی که کسی می خواهد به سر میز قمار برود برزبان می آورند زیرا در اینگونه مواقع بر زبان آوردن کلمه‌شانس (گلوك) را صلاح نمی دانند واین موضوع دربسیاری از ممالك‌اروپائی جزو خرافات است) .

من تشکر کردم و گوشی را گذاشتم . قلبم بشدت می طپید در هیچیك از ماموریت های جنگی اینطور دچار هیجان نشده بودم . با عجله به اتاقم رفتم . سرژ آنجابود وهفت تیر مرا جلویش گذاشته‌بود و تماشا می کرد . آنرا برداشتم ودر جیبم گذاشتم . سپس به او گفتم که مرا تنها بگذارد . باعجله خودرا گریم کردم و ریش وعینك سفید و شاپورا آنچنان ماهرانه بکار بردم که هیچکس نمی توانست مرا بشناسند ، مسلسل را از جعبه ویلن بیرون آوردم . بند چرمی آنرا طوری به‌شانه راستم انداختم که با کشیدن چرم جلدی سینه فورا از حالت عمودی بحالت‌افقی در می آمد و آماده تیر اندازی می شد . بعد کت گشاد و بلندی پوشیدم . خودم را جلوی آئینه‌قدی نگاه کردم . مسلسل بموازات‌بدنم بود و بهیچوجه تشخیص داده نمی شد که این آقای محترم حامل‌چنین اسلحه خطرناکی باشد . همه این کارها در عرض ده دقیقه انجام گرفت . نگاهی به اتاقم کردم ودر دل از آن خدا حافظی نمودم . شبح آنیتا باآن اندام زیبا و آن‌حرکات دلپذیر در روی تختخواب جلوی چشمم آمد وبی اختیار لبخندی بر لبانم راه یافت . آیا پریروز می توانستم حدس بزنم که دراین‌ساعت باپای خود به استقبال مرك میروم؟ اما زندگی من سراسر یك سلسله ازاین ماجرا ها بود و عاقبت یکروز میبایستی درکشاکش‌همین‌ماجراها به آن خاتمه داده شود . در اتاق راباز کردم و بیرون رفتم. در راهرو به سرژبرخوردم که به طرف اتاق من میرفت . مرا برانداز کردولی نشناخت . بدون این که حرفی‌بزنم از کنار او رد شدم . دلم برای‌این طفلك بی دست و پا می سوخت . از پله ها پائین رفتم . مدیر هتل مشغول کارخود بود و سرش رابلند کرد و نگاهی بمن کرد . مرایکبار هم دیده بود و لابد حدس می زد بدون آنکه ملتفت شود قبلا باتاق مستاجر مهندس او رفته ام . باسر سلام کوتاهی داد و منهم خیلی‌آرام جوابش را با سر دادم وبیرون‌رفتم. آفتاب روی اسفالت خیابان ها می تابید و هوا کم‌کم گرم میشد . مردم دنبال کار خود میدویدند . زنها لباس های قشنگی پوشیده بودند و بیشتر آنها بنظر من‌زیبا می آمدند . یك درشکه گرفتم و باو گفتم : چهار راه کالج . شلاق درشکه چی روی گرده اسبها بصدا در آمد و درشکه براه افتاد . مردی باستقبال مرك میرفت .

***

پیش‌از آنکه دنباله‌ماجرای‌ماموریت خودم رادر تهران شرح‌دهم‌وحوادث عجیبی که‌روی دادبقلم‌آورم،بدنیست خواننده را باشرحی که شخص وینستون‌چرچیل از ورود خود به تهران میدهد آشنا سازم . این چندسطر را از کتاب خاطرات‌جنك جهانی دوم که بعداز پایان جنك آقای چرچیل منتشر کرده نقل میکنم .

« روز ۲۷ نوامبر ، همینکه‌آفتاب طلوع کرد هواپیمای ماازقاهره پرواز کرد... پس‌از پیاده‌شدن از هواپیما در فرودگاه تهران‌اقداماتی راکه برای استقبال من بعمل‌آورده بودند قابل تحسین ندیدم . سفیر انگلیس در ایران با اتومبیل خود مرابشهر آورده ودر جاده‌ای که‌پنج کیلومتر مسافت داشت وفرودگاه را بشهر متصل مینمود وسواران ایرانی هر پنجاه قدم به‌پنجاه قدم ایستاده بودند واین برای اشخاصی که خیال سوء قصد داشتند بهترین وسیله‌ای بودکه نشان میداد یك شخصیت برجسته وارد تهران میشود وراه عبور وی را نیز به آنها نشان میداد . سواران در دو طرف جاده صف کشیده بودندولی بهیچوجه نمی‌توانستند امنیت جان مارا تامین کنند . یك اتومبیل پلیس صد متر جلوتر ازمادرحرکت بود ونزدیك شدن مارا خبر میداد جمعیت کثیری در فاصله‌ای که‌بین سواران بود جمع شده بود و تا آنجا که من دیدم ، پلیس پیاده‌در میان آنها بسیار کم دیده میشد. در خود تهران تماشاچیان روی‌پیاده روهها در چهار یاپنج صف ایستاده بودند و بااینکه قیافه آنهادوستانه بود ابراز احساسات نمیکردند . بعضی اوقات جمعیت تاکنار اتومبیل ماپیش میامد و هیچ چیز مانع از آن نمیشد که دویا سه نفرشخص مصمم وجسور که تپانچه یا بمب همراه خود داشته باشند به کنار اتومبیل مابیایند . هنگامیکه ما به‌آخرین پیچ خیابان‌نزدیك‌سفارت رسیدیم راه بند آمد و اتومبیل ما ۴ یا۵ دقیقه مجبور شد درمیان بیکارانی که برای تماشای‌ماگرد آمده بودند توقف کند . واقعاًاگر کسی میخواست خودش‌رادرمعرض همه‌گونه خطر بگذارد و نه‌ازامنیت ورود ناگهانی و مخفیانه برخوردار باشد و نه با یك اسکورت قوی و نیرومند بران حفظ جان خودداشته باشد ، از این بهتر نمیشد ».

من بعداز جنك وقتی خاطرات آقای چرچیل ، مخصوصااین‌قسمت مربوط به ورود به تهران وجریان کنفرانس تهران را خواندم‌نتوانستم از لبخند زدن خودداری کنم

ناتمام

نسیم خنکی که گرما را از یاد شما خواهدبرد

مدلهای مختلف بادبزنهای برقی(مدنشا)نتیجه سالها تحقیق وپیشرفت می باشد-شهرت فراوان این بادبزنها درسراسر جهان بعلت استیل عالی‌وطرز کاربی‌مانند آنست . بادبزنهای (مدنشا) در همه جا مورداستفاده قرار می‌گیرد : در خانه ، اداره ، انبار ، تئاتر ، رستوران ، هتل وغیره

MEIDENSHA ELECTRIC MFG. CO., LTD.
New Ohtemachi Building
4, 2-chome, Ohtemachi, Chiyoda-ku, Tokyo, Japan
Cable Address: "MEIDEN TOKYO"

MEW

طوطی نو

آگهی های توجه

سرویس تعمیرگاه ولوازم یدکی
Peugeot
SERVICE
پژو
تهران - خیابان قزوین چهارراه عباسی ۲۹۴
تلفن ۵۸۰۱۰۵

دفتر اسناد رسمی
شماره ۲۰۷ تهران
اسناد شمارا با سرعت و تخفیف کلی تحریر وثبت مینماید . نشانی : خیابان شاه بالای چهارراه یوسف‌آباد پاساژ آلومینیوم تلفن ۶۵۲۱۳

تعمیرات
رادیو تلویزیون مامبو
تعمیرات رادیو وتلویزیون درمنازل‌و نصب‌رادیوگرام‌اتومبیل اکباتان‌سه‌راه وزارت فرهنگ تلفن ۳۳۲۰۷
آ-۴۵۴

لوله‌کشی ، تعمیرات ،نصب آب گرم کن ، شوفاژ، نصب سرویس بهداشتی . تلفن ۸۲۲۸۵۶
۱-۲۶ آ- ۴۹۱۰

کارخانجات صنعتی طلوع
Toloua
قابل‌توجه‌فروشگاههای محترم تهران و شهرستانها
کارخانجات صنعتی طلوع
کلیه مصنوعات فلزی مایحتاج‌منازل وتجارتخانه‌ها از قبیل میز - صندلی صندوق‌نسوز - میز تحریر و غیره را بقیمت خیلی مناسبتر از سایر اجناس مشابه در دسترس شما میگذارد .
نشانی- خیابان خیام - جنب‌وزارت بهداری فروشگاه طلوع تلفن ۵۷۹۳۱
آ-۷۴۵

تلمبه شناور اطریشی
ساخت فوگل عالیترین کارخانه دنیا برای برق ضعیف رسید .
تهروپ - میدان فردوسی
۱-۱۰ آ ۲۶۲۴

دکتر فرهودی
چهارراه پل چوبی شاهرضا
مطب شبانه
بعداز ظهر و همه شب تا صبح
تلفن ۳۸۵۱۰

شاداب
آبلیموی صددرصد خالص تلفن ۵۱۰۴۱

بنوشید آل‌پاین بنوشید

سرویس رادیوتلویزیون
« مهندس ملیک »
تعمیرگاه کلیه ادوات برقی
سرویس سیار برای منازل
خیابان نادری کوچه گوهرشاد شماره ۱۵ تلفن ۶۳۵۶۱

کلینیک استیتک دکتر آیدین
درمان : جوشهای گوناگون صورت و بدن - کک و مک و لک صورت - چین وچروک صورت
کیسه زیرچشمها - جراحی پلاستیک - چاقی ولاغری مفرط
تناسب اندام بوسیله دستگاههای گوناگون
دستورات بهداشتی - پوست صورت و ورزش موی سر
پذیرائی با تعیین وقت
خیابان فرصت شاهرضا ۱۱۰ تلفن ۶۵۶۸۷

گرچه بیماری سل خوب شدنی است ولی بهتر است کودکان خود را قبل از سرایت بیماری معاینه و درصورت لزوم معالجه فرمائید
دکتر حسین حمیدزاده
خیابان فرانسه چهارراه بهرامی نمره ۸۷
آسیستان سابق بیمارستان لائینک پاریس
بیماریهای ریه - برنشیت وسل اطفال
تلفن ۴۴۷۷۴

تلفن ۳۰۳۳۳۳ کلیه معاملات تلفنی

برنامه سینماها

سینما آسیا تلفن ۴۳۹۰۹
هفت‌سارق - سینماسکوپ - دوبله بفارسی با شرکت - جون کالینز - ادوارد جی رابینسون - شروع ۱۱صبح - ۳-۵-۷-۹ بعدازظهر

سینما ادئون تلفن ۳۸۱۱۸
روزیکه بچه هارابخشیدند -سوپر سکوپ - رنگی - دوبله بفارسی با شرکت گلینس جونز شروع ۱۰ر۳۰ صبح ۲ر۳۰ -۴ر۳۰ - ۶ر۳۰ - ۸ر۳۰ بعد از ظهر

سینما امپایر -تلفن ۴۹۰۸۱
جوانان فیلادلفیا - دوبله بفارسی با شرکت پل نیومن - باربارا راش‌شروع ۱۰ر۳۰ صبح ۲-۴ر۳۰ - ۷-۹ر۳۰ بعد از ظهر

سینما ایران تلفن ۳۶۳۵۴
سوداگران مرگ - فارسی باشرکت ملك مطیعی -ویکتوریا شروع ۱۰ر۳۰ صبح ۲ر۳۰ - ۴ر۳۰ - ۶ر۳۰ - ۸ر۳۰

سینما اسکار تلفن ۴۵۷۹۷
دوسوار - رنگی - دوبله بفارسی باشرکت ریچارد ویدمارك - جمس استوارت شروع ۱۰ر۳۰ صبح -۲ر۳۰ ۴ر۳۰ - ۶ر۳۰ - ۸ر۳۰ بعدازظهر

سینما ایفل تلفن ۴۷۳۷۷
تقلید زندگی - رنگی - دوبله بفارسی باشرکت لاناترنر - جان‌گاون شروع - ۱۰ر۳۰ صبح - ۲ر۱۵- ۴ر۳۰ - ۶ر۴۵ -۹بعدازظهر

سینما پلازا تلفن ۴۴۲۵۵
تقلید زندگی - رنگی - دوبله بفارسی باشرکت لاناترنر - جان‌گاون شروع ۱۱صبح - ۲ر۴۵ - ۵- ۷ر۱۵ ۹ر۳۰ بعداز ظهر

سینما تخت جمشید تلفن ۴۳۵۵۰
پلی بسوی خورشید - دوبله به فارسی با شرکت کارول بیکر -جمس شگیتا شروع ۳ - ۵- ۷ - ۹

سینما چارلی تلفن ۶۸۴۶۱
غولهای دریائی - سینما سکوپ- رنگی - دوبله بفارسی با شرکت - چارلتون هستون - گاری کوپر شروع ۱۰ر۳۰ صبح ۳- ۵ - ۷ - ۹ بعد از ظهر

سینما حافظ تلفن ۳۴۰۷۴
ماجرای زندان سن کوئن تین - دوبله بفارسی باشرکت برت لنکستر ایوان دوکارلو شروع ۱۰ر۳۰ صبح ۲ر۳۰ - ۴ر۳۰ - ۶ر۳۰ - ۸ر۳۰

سینما درایون تهران پارس‌تلفن ۷۹۱۵۴۳
هفت‌سارق - سینماسکوپ - دوبله بفارسی با شرکت - جون کالینز - ادوارد جی رابینسون - شروع ۷ر۳۰ - ۹ر۳۰ بعداز ظهر

سینما دنیا تلفن ۳۳۸۱۴
سوداگران مرگ - فارسی باشرکت ملك مطیعی - ویکتوریا شروع۱۰ر۳۰ صبح ۲ر۳۰ - ۴ر۳۰ - ۶ر۳۰-۸ر۳۰ بعد از ظهر

سینما دیانا تلفن ۴۲۰۱۰
ماجرای زندان سن‌کوئن تین - دوبله بفارسی باشرکت برت‌لنکستر ایوان دوکارلو شروع ۱۱صبح -۳-۵ ۷-۹ بعدازظهر

سینما رادیوسیتی تلفن ۴۳۳۲۰
روزیکه بچه هارابخشیدند -سوپر سکوپ - رنگی - دوبله بفارسی با شرکت گلینس جونز شروع ۱۱ صبح ۳- ۵ - ۷ - ۹ر۱۵ بعد از ظهر

سینما رکس تلفن ۳۴۱۶۹
کاپیتان - سینما سکوپ - رنگی- دوبله بفارسی با شرکت ژان ماره الزامارتینلی شروع ۱۰ر۳۰ صبح - ۲ر۳۰ - ۴ر۳۰ - ۶ر۳۰ - ۸ر۳۰

سینما رویال تلفن ۴۹۷۸۵
کاپیتان - سینما سکوپ - رنگی- دوبله بفارسی با شرکت ژان ماره الزامارتینلی شروع ۱۰ر۳۰ صبح - ۳- ۵ - ۷ - ۹ بعد از ظهر

سینما سعدی تلفن ۳۶۴۶۸
ماسیست قویترین مردروی زمین- سینما سکوپ- رنگی - دوبله‌بفارسی باشرکت مارك فورست شروع : ۱۰ر۳۰ صبح ۲ر۳۰ - ۴ر۳۰ - ۶ر۳۰ ۸ر۳۰ بعد از ظهر

سینما سهیلا تلفن ۳۶۴۳۴
هفت‌سارق - سینماسکوپ - دوبله بفارسی با شرکت - جون کالینز - ادوارد جی رابینسون - شروع ۱۰ر۳۰ صبح - ۲ر۳۰ - ۴ر۳۰ - ۶ر۳۰ - ۸ر۳۰ بعداز ظهر

سینما کریستال تلفن ۳۷۶۷۵
جزیره اسرارآمیز - رنگی -دوبله بفارسی باشرکت هربرت لوم شروع ۱۰ر۳۰ صبح ۲ر۳۰ - ۴ر۳۰ -۶ر۳۰ ۸ر۳۰ بعداز ظهر

سینما متروپل تلفن ۳۹۴۱۰
ماجرای زندان سن‌کوئن تین - دوبله بفارسی باشرکت برت‌لنکستر ایوان دوکارلو شروع ۱۰ر۳۰ صبح ۲ر۳۰ - ۴ر۳۰ - ۶ر۳۰ - ۸ر۳۰ بعداز ظهر

سینما مولن روژ تلفن ۷۳۹۳۹
دوسوار - رنگی - دوبله بفارسی باشرکت ریچارد ویدمارك - جمس استوارت شروع ۱۱صبح ۳-۵-۷-۹ بعدازظهر

سینما مهتاب تلفن ۴۷۷۷۷
جزیره اسرارآمیز - رنگی -دوبله بفارسی باشرکت هربرت لوم شروع ۱۱صبح ۳ -۵ -۷ -۹ بعدازظهر

سینما میامی تلفن ۷۴۳۳۹
سوداگران مرگ - فارسی باشرکت ملك مطیعی - ویکتوریا شروع۱۰ر۳۰ صبح ۲ر۳۰ - ۴ر۳۰-۶ر۳۰ -۸ر۳۰

سینما نیاگارا تلفن ۶۵۳۰۷
کاپیتان - سینما سکوپ - رنگی دوبله بفارسی با شرکت ژان ماره الزامارتینلی شروع ۱۰ر۳۰ صبح - ۳- ۵ - ۷ - ۹ بعد از ظهر

سینما همای تلفن ۳۰۳۱۶۹
هفت‌سارق - سینماسکوپ - دوبله بفارسی با شرکت - جون کالینز - ادوارد جی رابینسون - شروع ۱۰ر۳۰صبح - ۲ر۳۰ - ۴ر۳۰ - ۶ر۳۰ ۸ر۳۰ بعدازظهر

سینما فری تلفن ۳۷۸۹۳
بادوحشی است - دوبله بفارسی با شرکت آنتونی کوئین - آنامانیانی شروع ۳- ۵ - ۷ - ۹ بعد از ظهر

سینما آریا - تلفن ۳۹۸۸۴
شنهای سوزان - رنگی - دوبله بفارسی شروع ۱۰ر۳۰ صبح ۲ر۳۰ ۴ر۳۰ - ۶ر۳۰ - ۸ر۳۰ بعدازظهر

سینما المپیا تلفن ۶۵۷۹۸
ماسیست قویترین مرد روی‌زمین- سینماسکوپ - رنگی - دوبله بفارسی شروع ۹ر۱۵ - ۱۱ر۱۵ صبح - ۱ر۱۵ ۳ر۱۵ - ۵ر۱۵ - ۷ر۱۵ - ۹ر۱۵ بعد از ظهر

سینما برلیان تلفن ۳۳۵۳۵
دوسوار - رنگی - دوبله بفارسی باشرکت ریچارد ویدمارك - جمس استوارت شروع ۱۰صبح ۲- ۴- ۶- ۸ بعداز ظهر

سینما تهران تلفن ۳۸۱۶۵
خاطرات دوست - محصول ارمنستان شروع ۱۰ر۳۰ صبح ۲ر۳۰ - ۴ر۳۰- ۶ر۳۰ - ۸ر۳۰ بعد از ظهر

سینما پارك تلفن ۳۵۰۴۷
جادوی شیطان - دوبله بفارسی باشرکت مهی پال - چیترا شروع ۱۰ر۳۰ صبح ۲ر۳۰ - ۴ر۳۰ - ۶ر۳۰ ۸ر۳۰ بعد از ظهر

سینما پرسپولیس تلفن ۵۸۱۰۸۳
ماسیست قویترین مرد روی‌زمین- سینماسکوپ - رنگی - دوبله بفارسی باشرکت مارك‌فورست شروع ۹ر۴۵- ۱۱ر۴۵ صبح - ۱ر۴۵- ۳ر۴۵ -۵ر۴۵ ۷ر۴۵ بعداز ظهر

سینما پردیس
وداع با اسلحه - سینماسکوپ - رنگی - دوبله‌بفارسی - شروع۱۰ر۳۰ صبح - ۲ - ۴ر۳۰ - ۷ - ۹ر۱۵

سینما مونت کارلو تلفن ۷۹۷۴۱
سینما مونت کارلو تلفن۷۹۷۴۱
سودا گران مرگ - فارسی با شرکت ملك مطیعی - ویکتوریاشروع ۱۰ صبح ۲ - ۴ - ۶ - ۸ بعد ازظهر

سینما زهره تلفن ۳۰۴۸۰۸
جزیره اسرارآمیز - رنگی -دوبله بفارسی باشرکت هربرت لوم شروع ۱۰صبح ۲ - ۴ - ۶ - ۸ بعدازظهر

سینما رزیتا تلفن ۸۳۰۱۳۸
جولیوس راك - سینماسکوپ - باشرکت‌الویس پریسلی- جودی‌تایلر شروع ۳- ۵- ۷- ۹ بعد از ظهر

سینما سیلوانا تلفن ۳۳۷۷۷
جادوی شیطان - دوبله بفارسی باشرکت مهی پال - چیترا شروع ۱۰ر۳۰ صبح ۲ر۳۰ - ۴ر۳۰ - ۶ر۳۰ ۸ر۳۰ بعد از ظهر

سینما شهناز
جادوی شیطان - دوبله بفارسی باشرکت مهی پال - چیترا شروع ۱۰ر۳۰ صبح ۲ر۳۰ - ۴ر۳۰ - ۶ر۳۰ ۸ر۳۰ بعد از ظهر

سینما فیروزه تلفن ۷۴۳۱۹
ماسیست قویترین مرد روی‌زمین- سینماسکوپ - رنگی - دوبله بفارسی شروع ۹ر۱۵ - ۱۱ر۱۵صبح - ۱ر۱۵ ۳ر۱۵ - ۵ر۱۵ - ۷ر۱۵ - ۹ر۱۵

سینما فردوسی تلفن ۳۵۷۸۴
گولیات - رنگی - دوبله بفارسی : شروع ۹ - ۱۱ صبح ۳- ۵ - ۷ - ۹ بعد از ظهر

سینما مشعل تلفن ۳۳۸۳۶
سه‌مرد شجاع - رنگی - دوبله بفارسی باشرکت چارلتون هستون شروع ۱۰ر۳۰صبح - ۲ - ۴ - ۶-

سینما مراد تلفن ۷۳۳۸۲
گولیات - رنگی - دوبله بفارسی شروع ۱۰ صبح - ۲ر۳۰ - ۴ر۳۰ - ۶ر۳۰ - ۸ر۳۰ بعد از ظهر

سینما کارون تلفن ۴۰۰۶۵
ورپریده - فارسی‌با شرکت‌تهمینه مصدق - محتشم شروع۱۰ر۳۰ صبح ۲ر۳۰ - ۴ر۳۰ - ۶ر۳۰ - ۸ر۳۰بعد از ظهر

سینما ونوس تلفن ۳۵۱۱۵
ماسیست قویترین مردروی زمین- سینما سکوپ- رنگی - دوبله‌بفارسی باشرکت مارك فورست شروع : ۱۰ر۳۰ صبح ۲ر۳۰ - ۴ر۳۰ -۶ر۳۰ ۸ر۳۰ بعد از ظهر

تئاتر ها

تاتر دهقان (تلفن ۳۰۳۳۹۹)
بازرس قطار - کمدی با شرکت سروش- الیزابت شروع ۸ر۳۰

تاتر نصر (تهران‌سابق تلفن ۳۷۳۵۱)
قهوه خانه ماه اوت - با شرکت وحدت شروع ۸ر۳۰ بعد از ظهر

تاتر پارس تلفن ۳۸۸۱۱
نونودختر کاباره - کارگردان شفیع بانضمام کنسرت آفت شروع ۵ر

تاتر تفکری - تلفن ۳۵۸۶۳
هزار ویکشب - بانضمام کنسرت بانو پریوش شروع ۸ بعدازظهر

آخرین تغییرات برنامه سینماها را در صفحه ماقبل آخر ملاحظه فرمائید

متن کیفرخواست دادستان علیه سپهبد کیاو سایر متهمین

در شماره های گذشته سه‌قسمت از متن کیفرخواست دادستان علیه سپهبد کیاو سایر متهمین‌پرونده وزارت راه و ثبت کل را منتشر ساختیم اینك دنباله آن :

طبق‌اظهارات اشرف آفاقی‌راننده این کامیون و اظهارات آقای‌ایران پور وحسن تاجیك تاآخراردیبهشت ماه ۳۹ در اراضی جنت آباد بکار های شخصی از قبیل کود کشی و شن ریزی خیابان های‌دور استخر اشتغال داشته است .

بولدوزر در تاریخ ۱۳ر۶ر۳۹ اداره راه استان تهران طی شماره ۷۷۶۳ر۴۶ ـ ۱۳ر۶ر۳۹ از حوزه راهسازی قم در خواست اعزام یك دستگاه بولدوزر آماده بکار میکند باین شرح (خیلی فوری است ـ آقای مهندس مصطفوی سر پرست حوزه‌راه سازی قم ـ طبق دستور حضور مقام مدیریت کل راه خواهشمند است فورا یکدستگاه بولدوزر آماده بکار به تعمیرگاه این اداره اعزام فرمائید) .

مینوت این نامه بامضای آقای چمنی معاون اداره راه استان‌تهران رسیده‌است ولی چون آقای‌مهندس حریری رئیس‌اداره راه استان‌تهران مینوت را در چندجا با خط خود اصلاح کرده‌است اصل نامه نیز ظاهرا باید بامضاء ایشان رسیده باشد ولی باتجسسی که آقای‌بازپرس بعمل آورده‌اند تاکنون اصل این نامه بدست نیامده است علی ایحال پس از صدور این‌نامه آقای‌نقی‌پور بدری راننده وایت تریلر اداره راه استان تهران طبق دستور رئیس کارگاه درساعت۸ روز ۱۶ر۶ر۳۹ جهت حمل بولدوزر‌مذکوراز کارگاه خارج و در راه قم یك دستگاه بولدوزر شماره۱۶ـ۱ر۱۳ برانندگی محمدشعبان دانائی همراه کمك راننده ولی‌اله رئیس‌دانا باداره راه استان‌تهران حمل و مستقیما به جنت آباد اعزام میشود و همانطوریکه در فوق‌بعرض رسید طبق اظهارات راننده وکمك راننده و آقای ایرانپور سر پرست راه گرمسار وحسن تاجیك سرکار و اسمعیل ولی محمد نیا راننده کامیون۳۹۵۷ این بولدوزر تاآخر سال ۱۳۳۹ در اراضی جنت آبادبه تسطیح اراضی و قابل کشت نمودن آن اشتغال داشته و در این تاریخ بر حسب دستور آقای مهندس درگاهی از کارکردن در اراضی جنت آباد خود داری و بکار سیل برگردان بالای جاده گمارده‌میشود و در تاریخ ۲۵ر۲ر۴۰ نیز بکارگاه اعزام میگردد .

بشرح فوق کامیون ۳۹۹۲ رسما از تاریخ ۸ر۹ر۳۸ تا شهریور ماه ۱۳۳۹ و کامیون ۳۹۵۷از شهریور ماه ۳۹ تا آخر سال ۱۳۳۹ یعنی جمعا ۴۷۲ روز در اراضی جنت آباد کار کرده است و کامیون ۱۰۲ـ۱ـ۵ از تاریخ ۸ر۱۲ر ۳۸ لغایت آخر اردیبهشت ماه ۳۹ یعنی ۵۲ روز بولدوز ۱۶ـ۱ـ۱۳ از تاریخ ۱۷ر۶ر۳۹ تاآخر سال ۳۹ یعنی برای مدت ۱۶۲ روز بکار های شخصی اشتغال‌داشته‌اند .

ب‌ـدلائل اتهام

۱ـاظهارات آقای عباس‌ایرانپور سرپرست راه تهران گرمسار در بازرسی کل کشور و نزد بازپرس در برگهای ردیف ۷ الی ۹ و ۷۲الی ۷۷پرونده باین خلاصه(در تاریخ ۲۵ر۲ر۳۹که من سرپرست راه گرمسار شدم یکدستگاه بنز کمپرسی ۳تن شماره ۳۹۹۲ به رانندگی آقای محمد میراثی در اراضی جنت‌آباد بکارهای‌شخصی تیمسار کیا مشغول بود و برای‌راه های فرعی قریه جنت‌آباد هم شن ریزی میکرد بعداز شهریور ماه ۱۳۳۹ که کامیون مزبور در محل کاملا فرسوده شده بود بدستور آقای مهندس حریری بکارگاه فرستاده شد و یك کامیون بنز کمپرسی دیگربشماره ۳۹۵۷ به رانندگی اسمعیل ولی محمدی به جنت‌آباد اعزام گردید این کامیون هم تاازل فروردین ماه ۱۳۴۰ در اراضی جنت‌آباد برای امورشخصی شما کار میکرد تااینکه آقای مهندس درگاهی دراواخر اسفندماه ۳۹برای سرکشی آمدند و دستور دادند بجاده اصلی منتقل و برای وزارت راه‌شن ریزی کند و این دستور هم از اول فروردین ماه۱۳۴۰ اجرا گردید از اول مهرماه ۳۶ هم دستگاه بولدزر شماره ۱۶ـ۱ر۱۳ به‌رانندگی محمدنام در جنت‌آبادبه تسطیح اراضی تیمسار کیا مشغول بود و از اول فروردین‌ماه ۱۳۴۰ طبق دستور آقای مهندس درگاهی در سیل بند کیلومتر ۶۲ منتقل گردید و تاتاریخ ۲۵ر۲ر۴۰ در سیل‌بند کارکرد و سپس‌به‌تعمیرگاه اعزام گردید . سوخت‌ماشین‌آلات فوق در تمام این‌مدت از طرف‌تیمسار کیا تامین میگردید وهمراه کامیون هم مرتبا ۶ نفر کارگر کار میکردند ولی حقوق آنها از طرف وزارت راه پرداخت میگردید ـ آقای مهندس حریری چند نوبت برای سرکشی آمدند و کامیون‌را دیدند ولی چون خودش دستورداده بود که برای تیمسار کیا کارکند چیزی نمیگفت آخرین دفعه که اواخر شهریورماه بود باجناب‌آقای مهندس‌سلطانی آمدند و گفتند چون کامیون ۳۹۹۲ خراب شده است برود و کامیون ۳۹۵۷بجای آن آمد و دستور تعویض را خود آقای‌مهندس حریری داد و بازهم آقای ایرانپور در ضمن اظهارات خود میگوید ایادی تیمسار کیاو مباشرین او مسلط باتومبیل دولتی بودند و اورا بزور میبردند که برای آنها کارکند اصلامایعنی مامورین دولتی کاره‌ای نبودیم اگر روسای ماتحت تاثیر نبودند باین وضع‌دچار نمیشدیم ـ ۲ـ اظهارات آقای‌محمد میراثی فرزند قاسم راننده کامیون ۳۹۹۲ در بازرسی کل کشور و نزد بازپرس در برگهای‌ردیف ۱۱ الی ۱۳ و ۷۷ الی ۷۶ پرونده باین خلاصه (از اول سال ۱۳۳۷ طبق دستور رئیس وقت اداره راه‌استان (آقای‌مهندس خلوتی) باکامیون بنز ۳۹۹۲ تا اول شهریورماه۱۳۳۹ در جنت‌آباد کارکردم و سنك و ماسه وشن جهت ساختمان های شخصی تیمسار کیا آوردم استخر وموتور خانه و ساختمان های رعیتی که ساخته شد تماما از لحاظ حمل سنك وماسه وشن و غیره از طرف من بعمل آمده‌است و ضمنا در راه‌های فرعی و اختصاصی جنت‌آباد هم شن‌ریزی کرده‌ام در تمام این مدت ۶ نفر کارگر بامن کارکردند و حقوق‌از وزارت راه گرفتند و سوخت کامیون هم در تمام‌این‌مدت از طرف تیمسار کیا تامین‌شده‌است در شهریورماه ۳۹ طبق دستورآقای مهندس حریری ماموزیت من در جنت‌آباد خاتمه یافت و براه تهران گرمسار ورامین منتقل شدم ـ و در برگه دیگرمیگوید‌آقای‌مهندس حریری بمن دستور داد که کار های شخصی تیمسار کیا را انجام دهم ونظارت و مراقبتی از طرف اداره راه استان درکارما نمیشدو در برگهای ردیف ۷۷ـ۷۸و ۷۹ میگوید اصلا بدستور مهندس سلطانی که رئیس کل بود مابه آنجا رفته و کارکردیم رئیس ما اول مهندس خلوتی بود هرچه میخواست از این کار سرباز زند باز مهندس سلطانی را میدیدند که باتیمسار رفیق بود و ایشان دستور میداد بازمن در محل بمانم .

۳ـاظهارات آقای محمد شعبان دانائی راننده بولدزر دربازرسی کل کشور و نزد بازپرس در برگ های ردیف (۱۶الی ۱۸ و۸۳الی۸۵) باینکه از اواخر شهریورماه ۳۹ تریلی آمد بقم و بولدزر،۱۶ـ۱ـ۱۳ را به‌جنت‌آباد آورد و ازآن تاریخ تاصبح روز عید سال جاری من و شاگرد راننده‌ام مشغول کار شدیم نوع کارم تسطیح اراضی جنت‌آباد وآماده کردن اراضی برای کشت بود که بلافاصله پسته و پنبه میکاشتند از اول فروردین ۴۰ به دستور آقای مهندس درگاهی‌رئیس اداره راه استان از امور شخصی تیمسار کیا دست کشیده و درکیلو متر ۶۲ مشغول مسیر بندی شدیم و درتاریخ ۲۵ر۲ر۴۰ بولدزر به کارگاه حمل و پس از تعمیر براه چالوس منتقل شدیم و درتمام این مدت سوخت بولدزر وسیله تیمسار کیا تامین گردید .

نامبرده درتاریخ ۱۰ر۱۰ر۳۹ مجددا میگوید تریلی برانندگی تقی‌پور بدری آمد ومارا بجنت‌آباد برد وراجع بمقدار کار سیل برگردان میگوید از محل سد قدیمی که بسته‌بودندبطرف‌ایوانکی شروع کردیم تصور میکنم درحدود سه کیلومتر باشد ـ درجای‌دیگر میگوید دستور آقای‌مهندس‌حریری وسیله آقای مهندس فرجام بمااابلاغ شد یکروز آقای مهندس سلطانی به‌اتفاق آقای مهندس حریری آمدند ومیهمان تیمسار بودند مرا دیدند و صحبتی نکردند .

۴ـ اظهارات آقای ولی‌اله رئیس‌دانا شاگرد راننده دربازرسی کل کشور ونزد بازپرس ردیف ۱۹ الی ۲۱ و ۸۵ الی ۸۷ باینکه در شهریور ماه ۳۹ تریلی آمد و مارادر جاده قم سوار کرد و بتهران آورد در تهران نیز بدستور آقای مهندس حریری رئیس اداره راه استان‌مارا بجنت‌آباد آوردند وتااول‌سال ۴۰ در اراضی جنت آباد به تسطیح‌اراضی‌مشغول‌بودیم‌بطوریکه اراضی قابل‌کشت‌وزرع‌شود وبلافاصله پسته‌و پنبه‌ودرخت میکاشتند برنامه کار مارا هرروز آقای معیلی‌مباشر میداد وبرنامه راهسازی نداشتیم واز طرف اداره هم مراقبت‌و نظارتی درکار مانمیشد سوخت رادر تمام مدت‌تیمسار کیا میداد در اول سال ۱۳۴۰ بدستور آقای ایرانپورسرپرست‌بسیل‌برگردان رفتیم تا ۲۵ر۲ر۴۰ آنجا کارکردیم ودر برگهای ردیف ۸۵ الی ۸۷می‌گوید یکروز جمعه بود آقای مهندس حریری باتفاق آقای مهندس سلطانی که رئیس کل بود با اتومبیل شماره ۶۰ متعلق به‌آقای مهندس سلطانی آمدند ونهار میهمان تیمسار بودند و مارا دیدند بولدوزر راهم در زمین دیدندولی حرفی نزدند .

۵ـاظهارات آقای اسمعیل ولی‌محمدنیا راننده کامیون بنز ۳۹۵۷ در بازرسی کل کشور ونزد بازپرس ردیف ۱۴ و ۱۵و ۸۰ الی پرونده باینکه در شهریور ماه۱۳۳۹بدستورشفاهی آقای مهندس حریری رئیس وقت اداره راه استان تهران باکامیون کمپرسی مدل ۵۴ شماره ۳۹۵۷ به جنت آباد رفتیم و همراه ۶نفر کارگر تا اول فروردین‌ماه ۱۳۴۰امور شخصی‌تیمسار کیارا انجام دادم نوع کار من حمل سنك وشن‌وماسه‌وخاك جهت‌ساختمانها استخر ـ موتورخانه و بناهای شخصی جنت‌آباد بود کار راهسازی بهیچوجه نداشتیم و فقط بدستور مباشر تیمسار کارهای شخصی انجام میدادم از طرف اداره راه استان نظارت ومراقبتی در کار ما نمیشد و سوخت کامیون در تمام اینمدت از طرف تیمسار کیاتامین میگردید در اول فروردین‌ماه۴۰ ماه ماموریت من‌در آنجا تمام شد راجع به بولدوزر میگوید بولدوزر زمینهای جنت‌آباد متعلق به تیمسار کیا را تسطیح میکرد وبعد ازعیدسال جاری درسیل برگردان کار کرده است در برگهای ردیف ۸۰ الی ۸۲ میگوید یك بولدوزر هم آمد ودر اراضی‌جنت‌آباد کار کرد یکروز آقای مهندس حریری‌و آقای مهندس سلطانی‌آمدند جنت‌آباد ومیهمان تیمسار کیا بودند من‌و کامیون راجلو منزل تیمسارردیدند وحرفی نزدند البته قبلا آقای مهندس حریری دستور داد که‌من جای‌کامیون محمدمیراثی که خراب‌شده بودبگیرم

۶ـ اظهارات آقای اشرف افاقی‌در بازرسی کل کشورونزدبازپرس‌دربرگهای ردیف۳۳و۳۴و۲۳ الی۱۲۵ وردیف۵۹۶ الی ۵۹۷ باینکه در تاریخ ۸ر۱۱ر۳۸ طبق دستور اداره کل راهداری‌وهمراه یکنفر گروهبان ارتش بنام حسین‌آقا که با ماشین جیپ شخصی آمده بود باداره راه استان تهران آمدم آقای مهندس حریری دستور داده بود از آنجا بجنت آباد رفتم آقای جلیلوند رئیس بخش در محل ژاندارمری‌جنت آباد بمن دستور دادکه در اراضی تیمسار لیا کار شخصی انجام دهم‌یك کامیون دیگر هم که راننده آن محمد سیرانی‌بود با هم کار می کردیم‌مدت دو ماه و ۲۲ روز در ملك تیمسار مشغول خاکبرداری وشن ریزی و کودکشی برای خیابانهای دور استخر بودیم یك روز به آقای جلیلوند گفتم من باید در محل آب بردگی راه کار کنم نه برای جنت آباد این حرف بگوش تیمسار رسیده بود یکروز مرا صداکرد و میخواست شلاق بزند که آقای معینی مباشر واسطه شد ونجات یافتم الی آخر ...

۷ـآقای حسین جلیلوندرئیس‌سابق بخش مرکزی در برگهای ردیف ۱۰۳ الی ۱۰۵ می گوید قبل از اینکه من رئیس بخش شوم یکدستگاه کامیون در جنت آباد بکار های آنجا که نمیدانم نوع آن چه بود مشغول کار بود وآنرا مستقلا از کارگاه بدستور آقای مهندس حریری به جنت آبادفرستاده بودند و در پاسخ سئوال بازپرس باینکه برئیس راه استان تذکر دادید که کامیون دولتی نباید بکار های شخصی اختصاص یابد می گوید‌وقتی رئیس راه استان دستور دهد که‌فلان واحد در فلان جا کار کند دیگر ما چه می توانیم بکنیم و چه احتیاجی به تذکر داشت در صورتیکه این کامیون را خود رئیس اداره‌راه‌استان‌همانطوری که قبلا گفتم دستور داده بود درآنجا کار کند .

۸ـ اظهارات آقای حسین تاجیك سرکارگر در برگهای ردیف ۵۸۲ الی ۵۸۶ باینکه ابتدا آقای محمد سیرانی راننده کامیون ۳۹۹۲ کار می کرد ، بعد کامیون ۳۹۵۷ که راننده آن‌ولی محمدی بود آمد و در جنت آباد کار کرد بولدزر هم گویا در تابستان بود آمد و تا این اواخر کار می کرد و همچنین یك کامیون از اداره راهداری آمد وشاید چند ماهی کار کرد این ماشین آلات در خود جنت آباد در ده بکارهای اختصاصی‌اشتغال داشته و کامیونها کارشان حمل سنك برای استخر ها وحمل خاك گود استخر هاو بردن کول برای قنات‌بود و بولدزر هم اراضی‌را صاف می کرد و راجع‌به سیل برگردان هم می گوید یك قسمت آن قدیمی که مال دوسه سال قبل است‌و یك قسمت هم جدید است که بطرف‌ایوانکی‌میرودوسیله‌همین‌بولدوزر ایجاد شد و راجع بامضاء کارنامه ها میگویند بدستورآقای جلیلوندکارنامه های‌آنهارا من امضامیکردم الی آخر.

۹ـ نامه شماره ۱۰۱۲م ـ ۱۴ر۴ر۴۰ آقای مهندس درگاهی رئیس اداره راه استان‌عنوان آقای‌مرتضی فشارکی نماینده‌بازرسی کل کشور حاکی است که بولدوزر شماره ۱۶ ـ ۱ ـ ۱۳ در اواخر شهریور ماه ۳۹ مستقیما وسیله حوزه راهسازی قم براه ـ گرمسار اعزام و در منطقه جنت آباد و راههای فرعی آن مشغول کار ـ گردیده است پس از اطلاع بلافاصله دستورداده شد از کار کردن بولدوزر در منطقه جنت آباد که ممکن است مورداستفاده مالکین قریه جهت‌انجام امور شخصی قرار گیرد و منحصرا برای کار های اساسی سیل برگردان بکار گمارده شود و در مورد کامیونها هم توضیح میدهد اعزام کامیونهای ۳۹۹۲ و ۳۹۵۷ بدون دستور کتبی بوده و بهمان نحو که در مورد ـ بولدوزر گفته شداز کارکردن‌کامیونها در منطقه جنت آباد جلوگیری وفقط جهت‌شن ریزی جاده اصلی اختصاص داده شد .

از مفاد این گزارش استفاده می شود که آقای مهندس درگاهی در موقع بازدید مشاهده کرده اند که بولدوزر کامیون در منطقه جنت آباد و راههای فرعی کار میکرده اند و بهمین‌جهت دستور جلوگیری داده‌اند.

۱۰ـ اظهارات آقای نقی پور بدری راننده‌تریلی‌دربرگ‌ردیف۵۷۳الی۵۷۴ باینکه‌طبق دستور آقای مهندس‌فرجام رئیس کارگاه باتریلی از کارگاه خارج و برای حمل یکدستگاه بولدوزر بقم رفتم در راه قم بولدوزر و راننده و کمك راننده را با تریلی بتهران حمل کرده و مستقیما بایوانکی برده ام و در مواجهه ایکه با آقای مهندس فرجام‌بعمل آمدنشانیهای زمان حمل را بیان مینمایند .

۱۱ـآقای مهندس‌فرجام‌در مواجهه باآقای نقی پور بدری میگوید (چون موضوع خیلی جزئی است و مدت ۱۴ ماه از اینموضوع گذشته و اغلب دستورات اداری هم شفاهی بوده ممکن است چنین موضوعی صحت داشته باشد ولی صد در صد نمی توانم بگویم که این همان بولدوزر مورد نظر بوده است یا خیر و در پاسخ سئوال بازپرس باینکه چه کسی دستور اعزام واحد ها را می دهد میگوید از طرف رئیس اداره راه استان که مافوق من بوده‌است.

۱۲ ـ برگه خروج شماره ۴۶۸ ـ ۱۶ر۶ر۳۹ وایت تریلی شماره ۴۱ ـ ۶ـ‌بر‌انندگی پوربدری محل‌ماموریت قم ساعت خروج ۸ر۳۰ جهت حمل بولدوزر که عین مندرجات برگ ـ خروجی در دفتر ثبت ورود و خروج کارگاه اداره راه استان ـ صفحه ۲۱ ردیف ۶۴۸ درج‌شده‌است.

۳ـ آقای محمد علی وثیقی در همانروزهائیکه بولدو زروزارت راه‌در اراضی شخصی کار میکرده ازراننده بولدوزر وزارت راه راجع بتخریب اراضی وقهوه‌خانه خود بوزارت راه شکایت‌میکند د این شکوائیه تحت شماره ۱۰۲۶۴ ـ ۲۷ـ ۶ـ ۳۹ در دفتر وزارت ثبت میشود طبق مشخصات دفتر مزبور این شکوائیه از طرف‌وزیر راه به آقای مهندس سلطانی ارجاع میگردد ودر دفتر ارسال نامه‌ها نیز باقید فوری در تاریخ ۲۸ر۶ر۳۹ با ذکر مشخصات زیر ثبت دفتر گردیده است (صاحب نامه محمدعلی وثیقی بشرح نامه راننده‌بولدوزوزارت محل اراضی قریه حسین آباد کنار جاده شوسه خراسان ملك اینجانب راخراب نموده) ودر دفتر ارسال مراسلات اداره کل راه در تاریخ ۲۹ر ۶ر ۳۹ عنوان‌آقای مهندس‌حریری ریاست محترم راه تهران ارسال و آقای صابر مستخدم اداره راه رسید داده است که باتحقیق از آقای‌صابر وکارمندان دفتر وآقای صلح طلب رئیس‌دفتر و ملاحظه دفتر اندیکاتور معلوم گردید که نامه ۱۵۴۶۱ ـ ۲۸ ر۶ر۳۹ اداره کل راه که آقای صاحب ریکا رسید این‌نامه و نامه‌قبلی را داده‌است‌بشماره ۸۶۳۹ ـ۳۰ر۶ر۳۹ در دفتر اندیکاتور ثبت شده است‌ولی از نامه شماره ۲۵۶۹۰ اثری در دفتر نیست وثبت نشده است .

۱۴ـ اظهارات آقای صلح طلب رئیس دفتر ردیف ۵۴۸ الی ۵۵۱ به اینکه اینگونه‌نامه‌ها را که بنام‌رئیس‌اداره برسدبریاست میدهم وپس‌از ملاحظه ریاست‌وبرگشت آن ثبت میکنم‌قطعا این نامه راهم به‌آقای رئیس داده‌ام.

۱۵ـ آقای اشرف آفاقی در تاریخ ۲ر۶ر۳۹ باداره راه استان تهران مینویسد نظربااینکه حسب الامر جنابعالی اینجانب بموجب حکم شماره ۳۰۵۴۶ ـ۸ر ۱۲ر۳۸ با کامیون ۱۰۲ ـ۱ـ۵ مدت ۲۲ روز دراسفند ۳۸و ۳۰ روز در فروردین ماه در راه ایوانکی کار کرده‌ام مقرر فرمائید گواهی کار کرد مرحمت فرمایند این نامه از طرف آقای مهندس حریری بحسابداری ارجاع میشود و آقای‌سید محمد ظاهر دشتی متصدی آمار طی یاد داشتی بتاریخ ۲۱ر۲ر۳۹ ازآقای جلیلوند مدت کار کرد آقای اشرف آفاقی را پرسش نموده وآقای جلیلوند ذیل همین یاد داشت گواهی‌میکند آقای اشرف آفاقی‌از هشتم اسفندماه ۱۳۳۸لغایت ۳۱ر۱ر۳۹ در قسمت جنت آباد گرمسار باکامیون ۱۰۲ اعزامی از راهداری مشغول کار بوده است اداره راه استان نیز طی شماره ۲۴۸۳ـ ۲۸ر۲ر۳۹ باداره کل‌راهداری مینویسد که آقای اشرف آفاقی از تاریخ ۸ر۱۲ر۳۸ الی ۳۱ ر ۱ر۳۹ در راه شریف‌آباد ایوانکی انجام وظیفه نموده است مینوت این نامه را آقای مهندس حریری امضاء کرده است .

۱۶ـ گزارش‌آقای مرتضی‌فشارکی نماینده بازرس کل کشور دربرگهای ردیف (۲۵ الی ۲۷)

۱۷ـ نامه شماره ۵۱۹۷ر ۳بازرسی کل کشور ردیفهای ۳۰ الی ۳۲پرونده

۱۸ـ در گزارش شماره ۸۹محرمانه ۲۲ر۳ر۴۰ مدیر کل بازرسی وزارت راه بمقام وزارت راه اشعار گردیده که یکدستگاه بولدزر۱۶ ـ۱ـ۱۳ برانندگی محمد دانائی‌ازحدود مهرماه ۳۹ برحسب دستور شفاهی مقام‌وزارت وقت از ایوابجمعی اکیپ راه قم‌برای سیل برگردون ومرمت راه شریف آباد بایوان‌کی بقسمت حنت آباد فرستاده شده که در سمت بالای‌جاده سیل برگردونی احداث نمایدبولدزر نامبرده درمدت‌ماموریت خودبساختمان سیل برگردون بطول ۱۸۰۰ متر در مسیل جنت آباد کیلو متر ۶۲ راه تهران گروهسار اقدام نموده واوامر محتاج‌به تعمیراتی شده که در محل انجام آن مقدور نبوده ولی با اصرار مالکین برای تکمیل کار در محل باقیمانده تا تاریخ ۲۵ر۲ر۴۰ که‌اداره راه استان موفق بمحل آن بمرکز گردیده است پیش نویس این‌گزارش را آقایان مهندس سلطانی ومهندس حریری ـمهندس درگاهی امضاء کرده‌اند .

در نامه دیگری بشماره ۳۰ـ۱۱ر۵ر۴۰ بامضای آقای مهندس درگاهی‌عنوان مدیر کل بازرسی وزارت راه اشعار گردید طبق تحقیق وبررسی که‌اخیرا در محل آمده وسیله بولدزر مذکور در بین کیلو متر ۶۰تا ۶۵ عملیات خاکی وسیله برگردان در حدودسی هزار متر مکعب ملاحظه گردیده‌است. بالاخره‌نامه‌شماره ۵۸۷ـم‌ـ۱۳ر۱۰ـ۴۰ مدیر کل‌بازرسی وزارت راه‌نامه‌آقای مهندس درگاهی که بضمیمه‌آن‌بداداد سرای دیوان کیفرتسلیم گردیده‌حاکی است که‌بااعزام‌آقایان مهندس‌رستگار وسیله اکباتانی‌بمحل وبازدیدسیل‌بر گردان‌راجع‌به‌یکدستگاه بولدوزوزارت راه‌در‌مسیل‌جنت‌آباد معلوم گردیدطول آن‌که‌قبلادر حدود دو کیلو متر‌کفته شده بطور دقیق متجاوز از ۶کیلو متر میباشد و بادر نظرگرفتن ضریب نشست در حدود سی هزار متر مکعب میباشد .

باملاحظه نامه های فوق الذکر ماموران وزارت‌راه خواسته اندبرای مدتیکه کار کرد بولدزر مشخص‌نبوده یعنی از ۱۷ر۶ر۳۹ الی آخر سال ۳۹ کارکردی معین کنند بهمین‌جهت مبادرت‌بصدور نامه‌های‌فوق‌نموده‌اند وبعبارت دیگر کارکرد بولدزر را در سیل برگردان که از اول فروردین ۴۰ به بعد بوده بقبل از آن هم تسری داده‌اند و حال آنکه بجهات زیر این ادعا صحیح نیست

الف ـ نظربه کارشناس رسمی دادگستری ردیف ۵۷۹ و ۵۸۰ و کروکی ضمیمه آن حاکی است که طول سیل برگردان در حدود ۵۵۰۰ متر میباشد که از این مقدار ۲۷۰۰ متر آن مربوط بسد قدیمی است که بیش از دوسال از احداث آن‌میگذرد و ۲۸۰۰ متر آن سد جدید میباشد که کمتر از یکسال از احداث آن سپری شده است‌و برای اتمام این سدهم در حدود ۵۰ روز الی دو ماه کار لازم داشته است نوع بولدزر در احداث سد جدید بوده است .

آگهی دعوت مجمع عمومی سالیانه شرکت‌سهامی سیمان شمال

از صاحبان سهام شرکت سهامی سیمان شمال طبق ماده ۳۹ اساسنامه دعوت میشود که ساعت ۵ بعدازظهر روز دوشنبه ۲۸خرداد ماه ۴۱ برای شرکت در مجمع عمومی عادی سالیانه در محل شرکت واقع در خیابان شاهرضا کوچه فتوحی حضور بهمرسانند .

دستور جلسه :

استماع وتصویب هیئت مدیره شرکت وبازرسان شرکت

تصویب ترازنامه

انتخاب دونفر بازرس

آ ـ ۵۳۷۴ **هیئت مدیره شرکت سهامی سیمان شمال**

آگهی دعوت مجمع عمومی عادی

از عموم سهامداران شرکت سهامی ماه وخورشید بدینوسیله‌دعوت میشود که ساعت چهاربعداز ظهر روز پانزدهم خردادماه یکهزاروسیصدو چهل‌ویك در دفتر شرکت واقع در خیابان بوذرجمهری پاساژ نیك‌پور جهت شرکت در جلسه مجمع‌عمومی عادی شرکت سهامی ماه‌وخورشید بادردست داشتن سهام خود حضور بهمرسانند .

دستور جلسه :

۱ـ استماع گزارش مدیر عامل

۲ـ استماع گزارش بازرسان

۳ـ تصویب بیلان

۴ـ تکمیل وانتخاب دونفر کسری اعضاء هیئت مدیره شرکت بعلت خروج واستعفای آقایان حاج محمد کوره‌چیان‌و حاج محمود کوره‌چیان اعضاء اصلی سابق هیئت مدیره شرکت .

۵ـ تعیین خط مشی شرکت

رئیس هیئت مدیره‌ـحاج محمود احمدی‌ـمدیر عامل‌شرکت‌داودیزدانی

آگهی دعوت مجمع عمومی فوق‌العاده ـ نوبت‌دوم

چون در جلسه مجمع عمومی فوق‌العاده مورخ ۱۶ر۲ر۱۳۴۱ حد نصاب کافی برای اعلام رسمیت جلسه مجمع شرکت سهامی توزیع گوشت تهران حاصل نگردید لذا بااجازه ماده ۷۴ قانون تجارت و۴۸ اساسنامه شرکت از عموم سهامداران شرکت مزبور مجددا بدینوسیله دعوت میشود که ساعت ۱۰صبح روز دوشنبه چهارم تیرماه ۱۳۴۱ در محل اتحادیه واقع در امیریه چهارراه گمرك برای شرکت در مجمع عمومی فوق‌العاده شرکت بادردست داشتن سهام یارسید آن حضور بهم‌برسانید .

دستور جلسه :۱ـ اصلاح مواد اساسنامه .

۲ـ انحلال شرکت وانتخاب مدیر تصفیه

آ ـ ۳۲۴۷ ۱ ـ ۲ **شرکت سهامی توزیع گوشت‌تهران**

آگهی دعوت

از کلیه صاحبان سهام شرکت سهامی رادیو و تلویزیون ایران بدینوسیله دعوت میشود که در ساعت پنج بعدازظهر روز ۱۲ر۳ر۴۱ در محل شرکت در جلسه مجمع فوق‌العاده حضور بهمرسانند .

دستور جلسه :

اصلاح نام شرکت

آ ـ ۳۴۷۷ **شرکت سهامی رادیو و تلویزیون ایران**

آگهی تشکیل مجمع عمومی

مجمع‌عمومی‌فوق‌العاده شرکت سهامی صنایع چوب در ساعت‌چهار بعدازظهر روز پنجشنبه ۳۱ خرداد ماه ۱۳۴۱ در محل شرکت تشکیل میگردد.

دستور جلسه :

تغییر بعضی از مواد اساسنامه و اجرای آن‌از تاریخ تصویب.

از سهامداران محترم خواهشمند است بارعایت ماده ۳۱اساسنامه درروز وساعت مقرر در جلسه حضور بهمرسانند .

آ ـ ۵۳۵۴ **هیئت مدیره شرکت سهامی صنایع‌چوب**

آگهی تشکیل مجمع عمومی

مجمع عمومی عادی سالیانه شرکت سهامی صنایع چوب‌درساعت شش بعدازظهر روز پنجشنبه ۳۱ خردادماه ۱۳۴۱ در محل شرکت تشکیل میگردد.

دستور جلسه :

۱ـ استماع گزارش هیئت مدیره

۲ـ تصویب ترازنامه

۳ـ شور در امور جاری شرکت

۴ـ تعیین حقوق هیئت مدیره

۵ـ تعیین اعضاء اصلی وعلی‌البدل هیئت مدیره وبازرس

ازسهامداران محترم‌خواهشمنداست بارعایت‌ماده۳۱ اساسنامه در روز وساعت مقرر در جلسه حضور بهمرسانند .

آ ـ ۴۳۵۲ **هیئت مدیره شرکت سهامی صنایع چوب**

آگهی دعوت

مجمع عمومی عادی شرکت سهامی اتونور ساعت ده صبح روز سه‌شنبه ۱۵ر۳ر۴۱ در محل شرکت واقع در تهران جاده کرج‌خیابان جیحون تشکیل میگردد از کلیه آقایان صاحبان سهام دعوت‌میشود که درساعت وروز مقرر در محل شرکت حضور بهمرسانند .

دستور جلسه عبارتست از :

۱ـ رسیدگی بعملیات هیئت مدیره قبلی

۲ـ انتخاب هیئت مدیره جدید شرکت واعضاء علی‌البدل

۳ـ انتخاب بازرسان قانونی شرکت

۳۴۹۵ **شرکت سهامی اتونور**

آگهی دعوت مجمع‌عمومی فوق‌العاده شرکت سهامی صنایع لاستیکی واکولاك (ایران)

مجمع عمومی فوق‌العاده شرکت سهامی‌صنایع لاستیکی واکولاك (ایران) بنا به پیشنهاد هیئت مدیره در ساعت ۸ روز دوشنبه ۷خرداد ۱۳۴۱ درمحل اصلی شرکت واقع‌درخیابان فردوسی‌شماره ۹۱ تهران تشکیل میگردد .

دستور جلسه عبارت خواهد بود از :

۱ـ اتخاذ تصمیم درباره پیشنهاد شرکت فینا نزیا

۲ـ ازدیاد سرمایه شرکت

۳ـ تغییر ماده ۱۳ اساسنامه وازدیادمدیران شرکت از سه نفر به ۵ نفراز عموم صاحبان سهام شرکت بدین وسیله دعوت میشود که‌درساعت مقرر درمحل اصلی شرکت حضور بهمرسانند .

مدیر عامل شرکت سهامی صنایع لاستیکی واکولاك (ایران)

آگهی دعوت مجمع عمومی عادی شرکت سهامی‌صنایع لاستیکی واکولاك (ایران)

مجمع عمومی عاد یشرکت سهامی صنایع لاستیکی واکولاك (ایران) بنا به پیشنهاد هیئت مدیره در ساعت ۱۰ صبح روز دو شنبه ۷خرداد ۱۳۴۱ درمحل اصلی شرکت واقع درخیابان‌فردوسی شماره ۹۱تهران تشکیل میگردد .

دستور جلسه عبارت خواهد بود از:

۱ـ استماع گزارش مدیر عامل شرکت‌راجع به‌امور شرکت‌و تصویب آن

۲ـ استماع گزارش باز س شرکت راجع به‌امور شرکت و تصویب آن .

۳ـ تصویب ترازنامه شرکت

۴ـ تجدید انتخاب هیئ ت‌مدیره .

۵ـ تحدید انتخاب بازرس

از عموم صاحبان سهام شرکت بدین وسیله دعوت مشود که درساعت مقرر درمحل اصلی‌شرکت حضور بهمرسانند .

مدیر عامل شرکت سهامی صنایع لاستیك (ایران)

۱ـ ۲ آ ـ ۳۲۰۵

موتورهای جیپ JAP

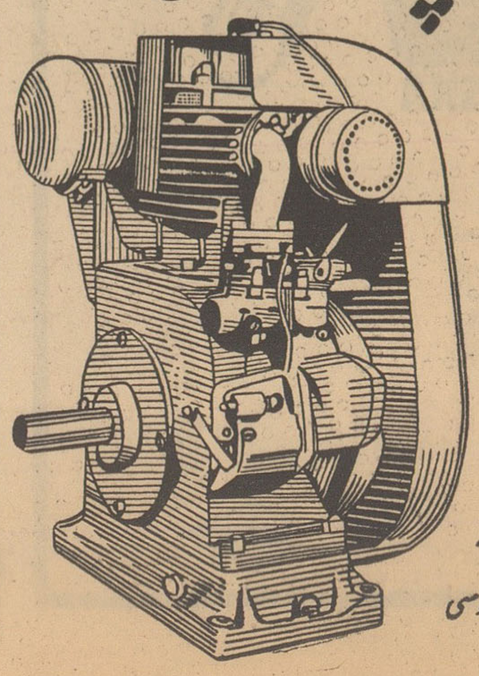

انواع واقسام موتورهای جیپ ساخت انگلستان بقدرتهای مختلف و مدل های متعدد که معروفیت جهانی دارد برای فروش حاضر است

طالبین مراجعه نمایند به :

شرکت سهامی ایرانشهر

خیابان فردوسی شمالی نزدیك میدان فردوسی

اجتماعی

گفتگوی تلفنی مردم

به شماره ۳۰۰۱۰

همه روزه غیراز روزهای تعطیل بین ساعت ۶ تا ۷ونیم بعدازظهر تلفن کنید وبامامشکلات وداردلهای خودرا درمیان بگذارید مادر همین ستون حرفهای شما را بگوش مسئولین امور میرسانیم.

قابل توجه وزارت فرهنگ

در روزنامه اطلاعات خبری درج شده بود مبنی براینکه بانك صادرات ومعادن بموسسات دولتی که بابانك وارد مذاکره شوند وبرای پرداخت وام بکارمندان‌خود توافق نمایند وام لازم را که در حدود شش ماه حقوق میباشد با موافقت حسابداری موسسه مربوطه بمتقاضیان پرداخت مینمایند ودر مدت ۳۴ ماه باقساط ماهانه دریافت میدارد .

از وزارت فرهنگ تقاضا میکنیم بابانك مزبور وارد مذاکره شده وترتیب مقتضی بدهند تافرهنگیان ازاین موقعیت مناسبی که بانك صادرات برای کارمندان فراهم آورده استفاده نمایند مسلم است این وام برای غالب فرهنگیان که فاقد خانه می باشند ارزش فراوانی دارد و از این نظر گشایش موثری در زندگی ما پیدا خواهد شد .

از طرف عده ای ازفرهنگیان

گناه مردمی که در این محل زندگی می کنند چیست ؟

* شنیدیم شهرداری باکمك وزارت کشاورزی درنظر دارند زباله‌دانی های هاشم‌آباد راکه موجد میکرب های مختلف است‌سمپاشی نمایند از شنیدن این خبر بیاد این شعر افتادم‌که :

عدوی خانه خنجر تیز کرده تو از خصم برون پرهیزکرده!

خوب ، هاشم‌آباد هم بجای خودش محفوظ ، ولی بد نیست مسئولین امور سری هم بکوچه فرمانفرما درخیابان شاهپور (فرهنگ و بازارچه آشپزهادی) بزنند و قضیه مولمهٔ (حشرات) را تماشاکنند . بدستور برزن مربوط زباله‌های محل را شبانه پشت‌گاراژی میریزند و برای رفع مسئولیت سه‌چهاربشکه نیز برای ریختن زباله‌های یك محله وسیع درآنجا قرار داده‌اند . لطفا میخواستم مسئول یا مسئولین این امر جواب بدهند ، گناه مردمی‌که دراین محل زندگی میکنند چیست که‌باید باا‌ین‌حشرات موذی و ناقل میکرب امراض همیشه درجنگ و ستیز باشند . منتظر جواب هستیم ؟

م.س

اینهم جماعتی دیگر ازطلبکاران دولت!

عده‌ای از دبیران و آموزگاران که از سالهای ۳۸ـ۳۹ـ۴۰ـ۴۱ یك یاچندرتبه طلب‌دارند میگویند .

وزارت فرهنگ به‌بهانه اینکه دولت یا وزارت دارائی اجازه نداده است رتبه‌های عقب‌افتاده مارا صادر نمیکند و حق مارا تضییع کرده است ، بوزارت فرهنگ ودولت تذکر دهید اگر ندادن رتبه‌های عقب‌افتاده ما بعلت نداشتن بودجه است پس چرا وزارت فرهنگ بکسانی‌که‌درکادر اداری‌هستند معادل یك‌ماه حقوق‌پاداش داده‌است ؟ معلمین‌میگویندسالها است‌که‌بما وعده‌میدهندومارا دلخوش‌میکنندکه رتبه‌های‌عقب‌افتاده‌راکه‌چند سال است درصدور آن تاخیرکرده‌اند میدهند ولی تاکنون همه‌اش بوعده و وعیدگذشته است مگر قبول ندارندکه کار معلم طاقت‌فرساتر وسخت‌تر از کار کارمندان اداری است . اگر قبول دارند پس چرا این پاداش را بمعلمین نیزکه طبقه زحمتکش و مؤثر فرهنگ هستند‌ندادند

از طرف دیگر پس‌از جمع‌آوری اتوموبیلهای دولتی درنظر دارند بعده‌ای مدیرکل و رئیس اداره ماهانه هفتصد تومان حق ایاب و ذهاب بدهند که خود سالیانه مبلغ هنگفتی خواهدشد ، آیا بهتر نیست‌بجای اینهمه گشادبازی و بذل وبخشش حقوق حقه‌ما معلمین را بپردازند و رتبه‌های عقب افتاده مارا صادرکنند ؟

معلم

خاکروبه در شمال شهرهم هست

* تمام کثافتها و خاکروبه هارا به جنوب شهر نسبت میدهند گویا از شمال شهر یاگوشه وکنار آن بیخبرند درهمین جمشیدآبادشمالی جنب بیمارستان پهلوی وپادگان جمشیدیه یك خاکروبه‌دانی بزرك هست ، هرروز به خاکروبه‌های اطراف دراین محل انباشته میشود ، خلاصه که وضع خیلی خراب است . مگس وپشه یکدم نمیگذارد مردم استراحت‌کنند بنویسید بیایند واین منطقه وسیع خاکروبه و مگس‌را سم‌پاشی‌کنند .

بانو احمدی

محله‌عربها هنوز دردست فراموشی است

* اگر خاطرتان باشد چندی‌قبل شهرداری سروصدائی راه‌انداخت که تکلیف محله عربها را روشن خواهد کرد ملاحظه میفرمائید هنوزکه هنوز است آب از آب تکان نخورده و هنوز مردم دراین محله بلاتکلیفند، من‌نمیدانم‌این‌مشکل‌را کدام دست غیبی باید از آستین درآید و حل کند ، بلاتکلیفی مردم از نظر ساختمان و تجدید بنای خانه خود کار ساده‌ای نیست ، این خانه ها دارد بسرمردم خراب میشود نه جواز ساختمان میدهند نه‌کار را یکسره میکنند همینطور بلاتکلیف مانده که مانده .

جواهری

انجمن های شهری

در شورای نازی آباد

لوله‌کشی ، آب ، اسفالت

جلسه شورای معتمدین محلی نازی آباد و حومه بریاست آقای آذرهوش باحضور آقایان جلالی ـ حیدری ـ بزرگمهر ـ پایدار ـ هیئت ـ فرادی ـ پور علمداری ـ اطعامی ـ کاظم زاده ـ رئوف ـ عاج‌بیشه ـ کاظم زاده ـ صمصام نیا ـ غفاری ـ اهرمی ـ احمدی ـ نصراله نژاد ـ اخگری ـ رادمند ـ و جمعی از ساکنین تشکیل گردید ابتدا آقای آذرهوش درمورد کسری پاسبان کلانتری شروع لوله کشی آب و شروع اسفالت و جدول‌بندی خیابانهای خاکی و وضع بددرمانگاه و رفع نواقص فرهنگی و رفع تبعیض بانك رهنی مطالبی گفت و سپس درباره اقدامات بانك ساختمانی و شهرداری مفصلا صحبت کرد ناطق گفت چون این شورا همواره حقایق رابیان میدارد لذا بعناوین مختلف از پیشرفت کار آن جلوگیری میشود .

درانجمن محلی شمالغرب تهران

موضوع آب وفرهنك مطرح‌شد

جلسه انجمن محلی شمالغرب تهران بریاست آقای سپاه منصور وبا حضور آقایان . سرهنك گلکار . افتخار پور . جعفر زاده .سرهنك لاهوتی . حاج ازادان . هنرمند . حاج‌خضرائی . عامری . نیك اختر کودری . مدبرنیا . علی اکبر ازادان . خان محمدی . در منزل سرگرد نیك نژاد تشکیل شد قبلا درباره افزایش آب بهاء واقدام غیر قانونی سازمان آب صحبت شد وپس از مذاکرات لازم قرار شد نارضایتی مردم از اقدام سازمان آب به پیشگاه اعلیحضرت همایون شاهنشاه تلگراف شود. بعد درباره فرهنك ناحیه ۱ تهران ووضع مدارس‌صحبت شد چون قبلا دراین خصوص بوزارت فرهنك نامه نوشته شده قرار شد تا یك هفته منتظر جواب واقدام وزارت فرهنك بشوند .

همچنین درباره ازدیاد مگس درتهران که در اثر بارندگی اخیر وجاری شدن سیل بوجود آمده صحبت شد وتصمیم گرفته شد مراتب بوزارت بهداری وشهرداری نوشته شده وتقاضای سم پاشی بشود .

در شورای انجمنهای عباس آباد

جدول‌بندی مقدم براسفالت است

شورای انجمنهای محلی عباس آباد بریاست تیمسار سپهبد جهان بانی در منزل تیمسار سرتیپ چرخشت با حضور روسای ۱۳ انجمن محلی تشکیل گردید . تیمسار سرتیپ حکیمی دبیرشوراصورت جلسه هفته قبل و جریان اسفالت وجدول بندی خیابان های منطقه عباس آباد راجهت استحضار روسای انجمن ها قرائت کرد نظربراین که در یکی دو محل برای اسفالت خیابان های سی متری که فاقد ساختمان کافی وجمعیت میباشد اقداماتی شده بود وبابودجه مصوبه وتامین سهم اسفالت انجمنها منافات کلی داشت لذاشورا برای رفاه اهالی واز نظر اینکه منطقه عباس آباد بصورت شهر درآید وبعلاوه در موقع بارندگی وایجاد سیل مسیری جهت آب وجود داشته باشد باتفاق آراء تصمیم گرفت که فعلا جدولبندیهای در درجه‌اول اهمیت قرار گرفته وپس از جدول‌بندی خیابانهای مورد لزوم که معبر عمومی است‌اسفالت شروع گردد .

سپس روسای انجمنها بمعیت آقای مهندس تیز هوش رئیس شهرداری منطقه عباس آباد نماینده مستقیم از کلیه منطقه بازدید بعمل آورده وصورتجلسه اصلاحی خیابانهای مورد لزوم ودرجه اول اهمیت را تعیین وبشهرداری تهران ارسال نمودند .

در انجمن محلی رستم آباد شمیران

۱۰۷۵۰۰ ریال برای تعریض خیابان پرداختند

جلسه انجمن محلی رستم‌آباددر منزل آقای علی‌اکبر بازرگانی به ریاست حاجی اسداله محتشم با حضور آقایان سرهنك زرین‌مهر، علی‌اصغر عرب ، علی‌اصغرفرشچی شریعتمداری ، احمد رحیمی ،حاجی محمد محسنیان ، محسن انتظاری محمد حسین عرب ، حسین نوریان حاجی محمد نوریان و عده‌ای از معتمدین محل تشکیل گردید .

در مورد تعریض وتوسعه کوچه فاصل بین رستم‌آباد ـ فرمانیه‌تعقیب کمیسیونی که از اهالی در برزن دروس ورستم آباد تشکیل شده بود قرار شد هزینه کوچه منظور توسط اهالی محل تامین و تحت نظر آقایان سلیمان ـ علی اکبر بازرگانی رئیس انجمن وجوه‌دریافتی دربانك صادرات شعبه رستم آباد متمرکز شده سپس نسبت‌به‌تعریض کوچه مزبور اقدام گردد و مبلغ ۱۰۷۵۰۰ ریال وجهی که وصول شده بود تحت شماره ۲۵۰ دربانك رستم‌آباد بحساب ریخته شد .

درمورد اسفالت گفته شد با مراجعه بدایره اسفالت شهرداری تهران وتعقیب پرونده‌ای قرار شد نسبت باسفالت خیابانهای منطقه رستم‌آباد ـ اختیاریه طبق جدول تنظیمی از هفته آینده‌بوسیله‌مقاطعه کار مربوطه اقدام شود.

در تعقیب تقاضای انجمن وانعکاس شکایت اهالی محل کمیسیونی با حضور نماینده انجمن در بنگاه مستقل برق تشکیل گردید و پس از مذاکرات لازم و رسیدگی به وضعیت نامطلوب برق ملی شرکت توکل قرار شد که از طرف بنگاه مستقل برق وسیله تبدیل انشعاب برقهای ملی توکل به‌برق دولتی فراهم و مراتب حضورا به نماینده مزبور اعلام گردید.

در جلسه‌ای که بمنظور کمك بسیل‌زدگان در انجمن شیرو ـ خورشید سرخ قلهك ـ رستم آباد تشکیل شده بود ضمن ابرازتاسف ازپیش آمد حادثه مبلغ قابل‌توجهی بوسیله اعضاء انجمن واشخاص‌خیر جمع‌آوری گردید که بوسیله‌دبیر انجمن طی نامه‌ای باداره مرکزی شیروخورشید ارسال گردید.

دانش‌آموزان دبستان و دبیرستان مهران

۲۱۲۵۰ ریال پول و ۶۰۰ دست لباس ۷۰ جفت‌کفش بسیلزدگان دادند

دانش‌آموزان دبستان ودبیرستان مهران و کودکستان مهرپس‌ازاینکه ازجریان گرفتاریهائی که‌با زندگی های اخیر برای هموطنان ما پیش آورده وتوضیحاتی که خانم وآقای مافی‌روسای دبستانها و دبیرستان مهران در خصوص فواید شرکت درکارهای تعاونی دادند کمیته تشکیل وبجمع‌آوری اعانه‌پرداختند مبلغ ۲۱۲۵۰ ریال پول و در حدود ۶۰۰ دست لباس ۷۰ جفت کفش مقداری آرد وروغن بوسیله نمایندگان کلاسها دوشیزگان سهیلا بهفروز ، شیرین بیات، مینا عبیدی ،ثریا معتقد ، مهستی فرزام وآقایان امیر مسعود مظهری،رضا والانژاد و همایون بزرك‌نیا به‌سرپرستی خانم بیات یکی‌ازوالدین وخانم بناءپور یکی از آموزگاران جمع‌آوری نمودند آقای مافی‌وخانم مافی سرپرستان دبستان‌ودبیرستان مهران بخبرنگار ما اظهار داشتند که کودکان در تقدیم هدایاوکمك علاقه وافری از خود نشان دادند وحتی مایل بودند خود در توزیع هدایا شرکت داشته باشند ـ

لطفاً یادداشت فرمائید

برنامه‌امشب

محافل و مجالس

برنامه انجمن فیلارمونیك در تالار فرهنك

«رسیتال‌پیانو»

توسط :مکب اکسلرود

هنرمند مشهور شوروی

باهمکاری انجمن فیلارمونیك

از ساعت ۸ بعداز ظهر

در انجمن ایران وامریکا

کلوب بریج

از ساعت ۵ بعداز ظهر

برنامه فردا

در باشگاه نفت

سینما برای کودکان

از ساعت ۷بعداز ظهر

برنامه شنبه

در انجمن‌ایران وپاکستان

جلسه انجمن ادبی

از ساعت ۶ بعد از ظهر

در تالار فرهنك

«رسیتال‌پیانو»

توسط :کلب اکسلرود

ازساعت ۸بعداز ظهر

رسیتال آوازهای اطریشی

بقراریکه از دفتر انجمن‌فیلار‌مونیك تهران اطلاع میدهند از ساعت ۸بعداز ظهر روز دوشنبه‌هفتم خرداد کنسرتی ازآواز های‌اطریشی باهمکاری انجمن فیلارمونیك‌تهران در تالار فرهنك اجراء خواهدشد .

در این‌برنامه «دتانیاگرجیان»، «زوریك‌دیلاتیان» و «المپیوفراورتی» شرکت دارند و برنامه های جالبی اجراء خواهند نمود .

درانجمن محلی عمران شرق

وزیر مشاور در جلسه انجمن شرکت کرد

بدعوت انجمن محلی عمران‌شرق جلسه‌ای در خیابان بهبهانی باغ نظام تشکیل گردید آقای اشتری وزیر مشاور دراین جلسه شرکت کرد. ابتداء آقای مقتدر خواسته‌های محلی را گفت سپس آقای حاج‌لطیفی در مورد کارهای انجام شده انجمن و محل توضیحاتی‌داد.

اطلاعات کودکان

مجله محبوب دختران وپسران سه شنبه‌ها منتشر میشود

جدول کلمات متقاطع شماره ۲۱۰۸

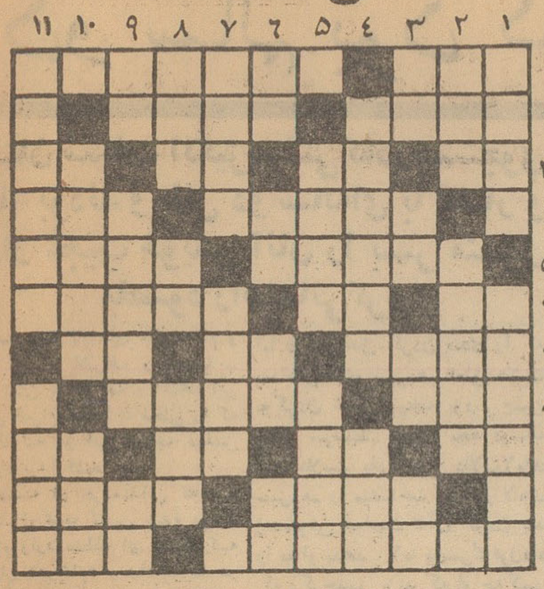

افقی : ۱ـ از درندگان جنگل ـ این جانوری است اما شاید درکتاب کلیله‌و دمنه آسانتر بتوانید یافت ۲ـ آوازش مرغ از طیران و آب از جریان باز میداشت ـ از نتایج دو دیده روشن داشتن ۳ـ آب بسته ! ـ اثر چربی ـ بالا نشین ـ نیمی از زیبائی پاریس را مدیون آن دانسته‌اند ٤ـ پارچه لازم برای دوختن یك دست لباس ـ آخرین نفس را هم کشیده است ٥ـ کلاه کوچکی که برگیاهان بیشتر می نشیند تا سر جنابعالی ـ ازپرندگان عظیم الجثه ٦ـ گاهی به آهنگی در کمر بحرکت در می‌آید ـ از رود خانه های اروپا ـ مبتلایش سیر عالم بهم میبافند ـ از مصالح ساختمانی و دبستانی ! ـ پل‌پایه شکسته ۸ـ ضعیفه بسرداشت ـ از اقسام الماس ۹ـ یکی از ایشان‌است ـ آنچه‌معمولا پرندگان را از سایر حیوانات‌متمایز میسازد ـ واحد وزن ـ شامه نواز ـ ۱۰ـ از صفات گژدم کاشان ـ عالم میان خواب و بیداری ۱۱ ـ ازکشور های امریکا لاتین ـ بدشانس در بازی طاس می آورد .

عمودی :۱ـ صنعتی برای شعر گفتن (البته نه شعر نو) ـ خواب پیش از ظهرکه اتفاقا میگویند ثواب هم دارد ۲ـ از معروفترین و بزرگترین آهنگسازان دوران کلاسیك ـ شهری در آسیا ۳ـ چهره‌ـ آب بر آتش همی‌زند ـ از نویسندگان معاصر فرانسه ـ کوشش ٤ـ پریشان‌خاطر ـ کشوری که هفته قبل گروهی‌ازقهرمانانش‌باینجا آمده بودند ٥ـ از سبزیهای پرخاصیت ـ البته وقتی خطر در کمین باشدبر قرار ترجیح دارد ٦ـ انشاءاله که مزاج شریف‌نیست ـ صریح ـ نوبربهار ـ راه‌بی پایان ۷ـ از اسباب حمام ولوازم صندوقخانه ـ ازوسائل گشایش! ۸ـ کمیاب ـ باخواندن آن هم از آینده‌خبرمیدهند ـ مال‌طویله‌از همه بلندتر است ۹ ـ از موجودات سم‌داروغیرموجود! ـ در، دربار شاه شهید قدر و منزلتی عجیب داشت ـ مقدمه‌ای برای دندان آمدن ـ ۱۰ چرکی شدنش سینوزیت می‌آورد ـ گسترش ۱۱ـ کاشف اشعه مجهول ـ سنك گرانبها .

حل جدول شماره ۲۱۰۷

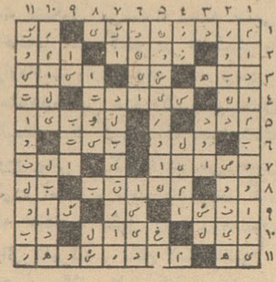

آگهی مناقصه خرید دارو

بیمارستان شاه‌رضا مشهد ۲۵۳ قلم داروهای مورد نیاز بخشهای خودرا از طریق مناقصه‌باشرایط زیر خریداری میکند :

۱ـ داروهای مورد معامله باید از نوع کارخانه‌هائی تحویل شود که از طرف بیمارستان تعیین و صورت آنها در پرونده مربوطه ضبط و مشخص‌شده است .

۲ـ داوطلبان فروش میتوانند قبل از تسلیم پیشنهاد برای اطلاع از نوع و مشخصات داروها در مشهد قبلا بدفتر بیمارستان شاه‌رضامراجعه‌وصورت داروها راکه در پرونده مربوطه ضبط است ملاحظه درصورت لزوم یك نسخه از آن دریافت دارند.

۳ـ برنده مناقصه باید حداکثر ده روز پس‌از تعیین شدن نتیجه مناقصه وصدور ابلاغ داروها رابداروخانه بیمارستان تحویل ورسید رسمی‌دریافت دارد.

٤ـ داوطلبان فروش دارو باید پیشنهاد خودرا درپاکت لاك و مهرشده تا آخروقت اداری روزشنبه ۱۹ خرداد ماه ٤۱ بدفتر امور اداری بیمارستان تسلیم ورسید دریافت نمایند.

٥ـ پیشنهاد دهنده باید مبلغ ۸۰۰۰۰ ریال‌وجه‌نقد قبلا بعنوان سپرده بصندوق آستان قدس پرداخت وقبض رسید آنرا اخذ وضمیمه پیشنهادخود نماید تادر صورتیکه برنده مناقصه شناخته شدواز انجام معامله خودداری نمود مبلغ مذکور به‌نفع بیمارستان گردد.

٦ـ پیشنهادهای واصله درساعت ۸ صبح روز یکشنبه ۲۰خرداد ٤۱ باحضور کمیسیون در دفتر بیمارستان بازوقرائت‌خواهدشدحضور پیشنهاددهندگان درجلسه مناقصه آزاد است .

۷ـ به‌پیشنهادهای مبهم و مشروطوفاقد سپرده وهمچنین به‌پیشنهادهائیکه بعداز موعد مقرر در آگهی برسد بهیچوجه ترتیب اثر داده نخواهدشد.

۸ـ بیمارستان شاه‌رضا مجاز است تا صدی بیست‌وپنج از میزان داروهای مورد معامله راکسر ویااضافه نماید.

۹ـ هزینه انتشار آگهی‌وثبت‌قراردادوهرگونه مالیات‌وعوارض که‌باین مناقصه تعلق بگیرد بعهده برنده مناقصه خواهد بود.

۱۰ـ اداره امور بیمارستان شاه‌رضا در ردیاقبول یك یاکلیه پیشنهادها مجاز است .

آ ـ ٥٤۱٦ — رئیس امور اداری بیمارستان شاه‌رضا ـ شکوورزاده

قابل‌توجه موسسات توریستی‌وهواپیمائی

سرویس‌مسافرتی عدل

ازاول خرداد مستقلا شروع بکار نموده مسافرین‌محترم رشت ـ همدان ـ کرمانشاه ـ کاظمین وسایر نقاط برای تهیه بلیط واطلاعات بیشتر به‌نشانی زیر مراجعه فرمایند .

دفتر مرکزی خیابان پهلوی ـ بلوار ـ تلفن ٤٤٦۲٤

شعبه ۱ ـ انتهای خیابان باب‌همایون ـ تلفن ۳۰۳٦۳۱

شعبه ۲ ـ خیابان ناصرخسرو (گیلان مشهد) تلفن ۳۰۲۳۲۸

آ ـ ٥۰۸٦ — ۱ ـ ۲

آگهی مناقصه خرید آهن میله‌گردومفتول

بانك ساختمانی مقدار نود و سه تن آهن میله گرد ومفتول‌بشرح ومشخصات زیر :

آهن میله گرد نمره ۱٤	۸٥ تن
آهن میله گرد نمره ۱۸	٥ تن
مفتول نمره ۳	۲ تن
مفتول نمره ٤	۱ تن

تحویل در کارخانه تیر بتونی بانك واقع در نارمك خیابان فرجام از طریق مناقصه خریداری مینماید . داوطلبین شرکت در مناقصه باید مبلغ هفتاد هزار ریال بعنوان‌سپرده تسلیم‌صندوق بانك‌نموده وپیشنهادات خود را بانضمام قبض رسید سپرده یاضمانت نامه معتبر یکی ازبانکهای مجاز حداکثر تا آخر وقت اداری روز شنبه ۱۲ خرداد ماه ٤۱ تسلیم دفتر بانك نموده رسید دریافت دارند .

پیشنهادات واصله در ساعت ده روز یکشنبه ۱۳ خرداد ماه ٤۱ در اداره‌کار پردازی بانك با حضور پیشنهاد دهندگان باز و قرائت خواهد شد . بانك ساختمانی در رد یاقبول هر یك از پیشنهادات مختار میباشد. به پیشنهادات مشروط ومبهم وفاقد قبض رسید سپرده یا ضمانت نامه بانکی ترتیب اثر داده نخواهد شد . حق‌الدرج آگهی در جراید و هرگونه عوارض متعلقه بعهده برنده مناقصه میباشد .

۱ـ۳ — ۱ـ٥۱۷٤ — بانك ساختمانی

قبول داوطلب جهت دوره‌های‌فنی‌اردنانس

آموزشگاه گروهبانی اداره اردنانس ارتش تعدادی داوطلب جهت طی دوره‌های فنی اردنانس با شرایط ومقررات مشروحه پائین استخدام مینماید :

شرایط استخدام

۱ـ تابعیت دولت شاهنشاهی ایران

۲ـ دارا بودن حداقل گواهینامه سوم متوسطه ویا بالاترازآن

۳ـ عدم اعتیاد بمواد مخدره نظر وگواهی اداره بهداری ارتش

٤ـ نداشتن پیشینه کیفری

٥ـ صحت مزاج وتناسب اندام واستعداد کامل (مزاجی روحی) طبق نظر پزشکان ارتش

٦ـ سن کمتر از ۱۸سال و بیشتر ۲٥ سال تمام نباشد .

۷ـ دارا بودن ضامن معتبر بگواهی کلانتری محل

۸ـ سپردن تعهد انجام ٦سال خدمت (یکسال در آموزشگاه‌و٥ سال دیگر در درجه گروهبانی) در قسمتهای مختلف ارتش انجام وظیفه نماید .

تبصره

الف ـ کسانیکه خدمت زیر پرچم‌را انجام‌داده واجد شرایط مربوطه نیز میباشند نسبت به دیگران حق تقدم دارند .

ب ـ اولاد افسران ودرجه داران ودارندگان اطلاعات فنی در صورت دارا بودن شرایط مساوی بسایر داوطلبان حق تقدم خواهند داشت .

ج ـ دارندگان مدارك تحصیلی بالاتر حق تقدم دارند .

مزایا

۱ـ در تمام مدت تحصیل در آموزشگاه در مدت کار آموزی کلیه احتیاجات دانش آموزان ازجهت منزل وغذا وپوشاك ولوازم‌تحصیلی بعهده ارتش خواهد بود.

۲ـ کلیه دانش آموزان از تاریخ استخدام تازمان فراغت ازتحصیل ماهیانه نصف حقوق مبنی (یکهزار ریال دریافت خواهند نمود).

۳ـ دانش آموزان پس از طی دوره تکمیلی به گروهبان دومی مفتخر میشوند ترفیعات بعدی آنها برابر مقررات قانون ارتش‌میباشد.

٤ـ دانش آموزانیکه در آزمایشات نهائی دوره دوم تکمیلی حائز رتبه یکم‌و دوم وسوم شوند جوائز نظامی دادو خواهدشد .

٥ـ داوطلبین میتوانند از تاریخ یکم خرداد ماه با در دست داشتن عین مدرك تحصیلی خود و عین شناسنامه وبك قطعه عکس ٤×٦ درداره آموزش این اداره حاضر وثبت نام نمایند.

رئیس اداره اردنانس ارتش

۱ـ۷ — آ ـ ٥۳۰٤

۲ـ خاطرات دالائی لاما

دو سالم بود که روح «لاما» در من دمید

داستان شگفت انگیز هیئتی که درجستجوی «لاما» بودند و طفل دو ساله‌ای با گفتار و کردار عجیب خویش آنان را بسر منزل مقصود راهنمائی کرد

در سال بد لاماهای عالی مقام و و عده ای از اشراف و نجیب ـ زادگان تبتی به اطراف و اکناف این سرزمین اعزام شدند تا محلی را که نایب التولیه در آب دریاچه مقدس دیده بود پیدا کنند .

آن دسته از خردمندانی که به سمت شرق تبت گسیل شده بودند سرانجام وارد منطقه ای شدند که شهرستان «دوخام» و زادگاه ما در آنجا قرار داشت . در این ناحیه کوه های «دوخام» رفته رفته در ـ امتداد فلات سمت مشرق ارتفاع ـ کمتری پیدا میکنند و تا داخل خاك چین امتداد مییابند .جستجوهاادامه یافت تاآنکه فرستادگان نایب التولیه سرانجام بقعه های زرین صومعه کومبوم را در ولایت ما کشف کردند در قریه «تاکتسر» ناگهان خانه ای که سفال هایش از فیروزه بود توجه آنان‌راجلب کرد. سردسته فرستادگان نایب التولیه از اهالی پرسید که‌آیا ساکنان این خانه فرزندی دارند یا خیر و بآنها جواب داده شد که ساکن این خانه صاحب پسری است که دو ساله است .

بعد از شنیدن این خبرمهم‌دونفر از اعضای هیئت همراه یك خدمتکار و دو روحانی محلی که راهنمای آنها بودند بالباس مبدل وارد خانه شدند. یکی از اعضای کم رتبه هیئت که لوزانك تسوانك نام‌داشت ادعامیکرد که رئیس هیئت است درحالیکه سردسته واقعی این‌هیئت «لاماکوتسانك‌رین‌پوشد» رئیس صومعه «سرا» بودکه‌لباس‌مندرسی در برکرده و چنین وانمود میکرد که پیشخدمت هیئت است .

پدر ومادر من افراد غریبه و ناشناس رادم در منزل استقبال و از لوزانك دعوت کردند که وارد شود . آنها تصور میکردند که رئیس این دسته لوزانك است وبه همین جهت لامای واقعی و دیگران را در اطاق مخصوص پیشخدمت ها و نوکران جای دادند .

فرستادگان نایب‌التولیه لهاساو از جمله لامای واقعی که به‌لباس نوکران در آمده بود در آن اطاق پسربچه‌ای را که در انتظارش‌بودند ملاقات کردند و کودك به‌محض آنکه چشمش به‌لاما درلباس‌نوکری افتاد به‌نزد او رفت و از اوخواست که وی را روی زانوی خودبنشاند. لاما برای آنکه هویت واقعی‌خودرا بیشتر پنهان کند بایك ساعت‌جیبی که توی غلافی از پوست بره قرار داشت نیز خودرا زینت داده بود

اما درعین حال گردن بندی را که به‌دالائی‌لامای سیزدهم تعلق داشت به‌گردن خود آویخته بود . چنین بنظر میرسید که‌پسر بچه دوساله این علامت یادگاری دالائی‌لامای سیزدهم را میشناخت زیرا از لامای ژنده‌پوش خواست تاآن گردن بند را به او بدهد . لاما به‌پسرك قول‌داد که اگرحدس بزند که او چه‌کسی است این گردن بند را بوی خواهد داد، و پسرك فورا جواب داد که او «سرا ـ آگا» است واین‌دوکلمه به زبان محلی معنی «لامای‌صومعه‌سرا» را میداد. بعد لاما پرسید که‌سر دسته این هیئت کیست و کودك جواب‌داد که اسمش توزانك است پسرك دوساله حتی اسم پیشخدمت واقعی را که « آمد وکازانك »بود میدانست .

لاماتمام آن روزرا باکنجکاوی ودقتی که لحظه بلحظه افزایش می‌یافت درمطالعه احوال این‌کودك عجیب سپری کرد تا آنکه ساعت خواب کودك فرارسید ، اعضای هیئت جملگی آن شب را درخانه والدین پسر خردسال ماندند وصبح زود روز بعد ، هنگامیکه خودرا برای بازگشت آماده‌میکردندپسرك از بسترش بیرون آمد و اصرار ورزید که‌همراه آنان برود .

این پسرك یعنی همان جانشین موعود دالائی لامای سیزدهم که جستجویش میکردند من بودم .

تاآن لحظه پدر ومادرم هنوز از ماموریت واقعی کسانیکه یك‌شبانه روز از آنها پذیرائی کرده بودند اطلاعی نداشتند ، اما چند روزبعداز ورود این مسافران غریبه ، تمام اعضای هیئت بزرگی که از طرف نایب‌التولیه برای جستجوی جانشین پیشوای مغفور انتخاب شده و از لاماهای بزرك و اشراف طراز اول تبت تشکیل می‌شدند دسته جمعی به‌خانه‌ما که گفتم در «تاکستر» قرارداشت وارد شدند . پدر ومادرم باامشاهده این عده کثیر میهمانان عالیمقام درك کردند که بدون شك روح یکی از لاماها در من حلول کرده است . باید یادآوری کنم که اعتقادبه حلول روح روحانیون بودائی تامرتبه و مقام لاماهاباظهور جانشین دالائی لاما که‌امام تبتی‌ها است دومقوله جداگانه هستند .

تعداد کسانیکه روح‌لاماهای ساده در آنان حلول میکند فراوانند و از جمله برادر بزرك من نیز یکی از اینها بود . اما والدین من‌بهیچوجه دراین باره فکر نکرده بودند که ممکن است من جانشین‌دالائی‌لامای بزرك باشم .

امتحانات بیشتر

این رسم در تبت بسیار شایع است که وقتی یك کودك بسیار خردسال علائم ظهور جانشین‌دالائی لامای بزرك را ازخود بروز دادباید وقایع و اشخاص گذشته را اسم بردکند . در روایت است که‌بعضی از این بچه ها بدون آنکه خواندن و نوشتن یادگرفته باشند حتی نوشته‌های اوراق تعالیم بودائی و غیره را میتوانند بخوانند . در هرحال آنچه که من به‌لاما گفته بودم تردیدی در وی نگذاشته بود که بالاخره کودکی که روح‌پیشوای اعظم دروی حلول کرده‌پیداشده‌است علی ایحال امتحانات دشوارتری به وسیله تمام اعضای هیئت بزرك‌اعزام شده از جانب نایب‌التولیه شروع شد . آنها همراه خود دوگردن بند آورده بودند که‌یکی بدلی‌ودیگری به‌دالائی لامای سیزدهم تعلق‌داشت. وقتی که هردو گردن بند را به‌من تعارف کردند ،آنطور که بعد ها برایم تعریف کردند ـ گردن بندا‌صلی را برداشتم وآن را بگردن خود آویختم .بعد از اینکاردوطبل کوچك تعارفم کردند که یکی از آنها بسیار کوچك بود و از طرف پیشوای مغفور برای جلب توجه حاضران دریای منبرش‌مورداستفاده قرار میگرفت . طبل دیگر ازاولی بزرگتر بود و ظاهری بسیارآراسته تر و فریبنده‌تر داشت و بازهوارهای طلائی زینت شده‌بود . من طبل کوچکتر را انتخاب کردم و به‌همان شیوه‌ایکه درمراسم نیایش بودائی بدرگاه پروردگار مینوازند شروع به‌نواختن آن کردم .

درآخرین آزمایش دوعصانشانم دادند . من ابتدا عصای بدلی را بدست گرفته ومدتی آنرا وارسی نمودم و سپس عصای دومی را که به‌دالائی لامای سیزدهم تعلق‌داشت انتخاب نمودم . فرستادگان نایب‌التولیه بامشاهده تردیدی که بخرج داده بودم کنجکاو شدند و سپس بیادشان آمد که عصای بدلی نخستین نیز زمانی مورد استفاده پیشوای مغفور قرار میگرفته‌است . دالائی لاما پس از مدتی این عصا را بیکی از لاماها بخشیده بود و او نیز بنوبه‌خود آنرا به‌کوتسانك‌رین پوشه داده بود . «ناتمام»

مقالات سیاسی

آخرین قسمت مقاله والترلیپمن
از: نیویورك هرالد تریبون

بزرگترین خطری که غرب را تهدیدمیکند

آلمان غربی ممکن است باشوروی کنار بیاید

اما ژنرال دوگل حکومتی را که باید بموجب قانون اساسی فرانسه نماینده مستقیم مردم باشد خلع سلاح کرده و بجای آن فرمانروائی شخص خود را که تاکتیك مطلوب مراجعه به آراء عمومی و برگزاری رفراندم ها آن را تغذیه و سیراب میکند جانشین کرده است . اما نظر به آنکه رژیم فرانسه هیچ مجوزی برای قدرت فردی یك زمامدار و سپس تعیین یك نفر جانشین مانند ولیعهدی‌که در رژیم سلطنتی‌جانشین پادشاه‌میشود ندارد لذا فرانسویهائی که ذهنشان با روش های متمایل به دیکتاتوری دوگل آشفته است حیران مانده اند که اگر رئیس جمهورکنونی فرانسه برکنار شود آیا باز هم ـ فرمانروای دیگری با همان قدرت های‌پردامنه خودی جای او راخواهد گرفت و یاباید در این رژیم‌تغییراتی مطابق با قانون اساسی فرانسه‌داده شود .لازم است توجه خواننده را به این نکته جلب کنم که صدای‌مخالفان رژیم حکومت فردی ژنرال دوگل در جامعه فرانسه هنوز چندان بلند نیست .

در هر حال گمان نمیکنم حق داشته باشیم تا در پیش بینی عدم ثبات اوضاع کنونی فرانسه راه ـ اغراق طی کنیم . فرانسه کشور بزرگی است که البته تمام رویا های مربوط به احیای‌عظمت گذشته برایش برازنده است . از آن مهمتر ملتی نیز هست که از لحاظ قلمرو حیاتی تاکنون به اندازه کافی و تا مرحله کمال ارضاءشده است .مردم فرانسه یکی از باسواد ترین ملت های‌جهان هستند واقتصاد فرانسه در بحبوحه پیشرفت و شگفتی است .

اما در مورد اوضاع آلمان غربی جای گفتگوی بیشتری وجود دارد . بدون هیچ گفتگو عدم ثبات اوضاع سیاسی آلمان غربی نتایج بسیار ـ مهمتری در برخواهد داشت . کاملا روشن است که بازنشستگی دکتر آدنائر از پست صدارت عظمای‌آلمان غربی دیگر مدت زیادی طول نخواهد کشید . مردم آلمان غربی و احزاب این کشور تحت سلطه حکومت آهنین آدنائر سیاست خارجی او را نیز حمایت کرده اند اما ادامه پیروی از همین سیاست ، بعد از برکنار شدن‌آدنائرامری است که فوق العاده غیرمحتمل است . البته‌اختلاط‌قدرت آلمان‌وفرانسه که سنگ بنای سیاست اروپائی دوگل را تشکیل میدهد بدون شك دوام خواهد کرد اما نگارنده این مقاله بنابر تجاربی که در بن و برلن بدست آورده بهیچوجه گمان نمیکند که بعد از آدنائر نیز همان عدم ـ انعطاف بسیار آزار دهنده و همان تحجری که از خصائل ممیزه فکر دکتر آدنائر و ژنرال دوگل است بوسیله‌اخلاف آدنائر نیز موردحمایت و پیروی قرار گیرد .

این حرف را از آن جهت میزنم که آلمان غربی ـ با توجه به اینکه کشورشکست خورده وتقسیم شده‌ای است و خاطرات دوران نازیسم هنوز از ذهن مردم و بسیاری از رهبرانش زائل‌نگردیده من جمیع الجهات‌تاکنون موفق‌به تحصیل آن نوع حق حاکمیت ملی‌و آن قماش اعتماد به نفسی‌نشده که قادر باشد تا راسا سیاست ملی جداگانه و مشخصی اتخاذ کند . آلمان غربی تا حدود شایان تحسین از ویرانیهای جنگ گذشته رهائی یافته و به پیشرفت های اقتصادی فراوانی‌نایل آمده است اما درعرصه سیاست‌بین المللی هنوز کشوربزرگی بشمار نمیرود بر عکس آلمان غربی هنوز که هنوز است تحت الشعاع قدرت های دیپلماتیك بزرگتر است وبنابر این حتی زندگی داخلی آلمان هانیز تحت‌تاثیرخط‌مشی های‌سیاست خارجی قرار دارد .

مناقشه بزرك

تمام آلمان غربی صحنه و هدف مناقشه بسیار بزرگ دو بلوك عمده شوروی و اتحادیه آتلانتیك شمالی است .

دکتر آدنائر که از تاثیرات فاحش عوامل و عناصر خارجی در حیات داخلی بن اطلاع دارد بدون شك این حساب را کرده است که آخرین راه توسل وی در پیش گرفتن همین خط مشی آشتی ناپذیری است که اکنون‌در قبال لندن و واشنگتن‌اتخاذ کرده است . آن سیاست خشن و انعطاف ناپذیری که تا به آن اندازه رسم المشق ژنرال دوگل قرار گرفته بدون شك در عین حال دارای این هدف است که آدنائر بتواند از زیر بار تعهدات مورد درخواست لندن و واشنگتن شانه خالی کند و به این ترتیب هدف اختلاط قدرت آلمان و فرانسه جامه عمل بپوشد . ای بسا امکان دارد که اگرآلمان غربی ازقبول پیشنهادات امریکا برای حل مسئله برلن شانه خالی میکند هدف دیگری نیز داشته باشد که در صورت‌تحقق یافتن برای غرب مصیبت بارتر است. خوانندگان‌قضیه مذاکرات خودسرانه هانس کارول سفیر کبیر احضارشده آلمان غربی در مسکو را بخاطردارند که چگونه سعی میکرد تا شوروی و آلمان غربی راسا با یکدیگر کنار بیایند و کاملا ممکن است که آدنائر نیز طبق روحیه خالص آلمانیها ـ سر انجام در توسل به راه هانس کارول نیز اجتناب ننماید .

پایان

فیلمهائی که بزودی خواهید دید

کلیه این فیلمها بفارسی دوبله شده است

آ ـ ۵۳۹۲

سبك ـ راحت ـ زیبا غذارا سرد و تازه نگاهمیدارد

در تمام نقاط کشور فقط ۵۰۰ ریال

فروشگاههای پلاسکو : سه راه شاه ـ اسلامبول ـ پل تجریش ـ اول بازار بزرك .
عمده فروشی : روبروی حاجب‌الدوله تلفن ۵۵۸۸۹

پارك شهر را بانوان بوجود آوردند

بقیه از صفحه ۷

آمدند و محصلین برای مطالعه ازآن استفاده میکردند وزنان‌و کودکان‌در هرگوشه وکناری درزیر سایه‌درختان بتفریح میپرداختند . فیلمهای تربیتی وبهداشتی در تالار بزرك نمایش داده میشدو زنان نیازمند باکمال دقت بسخنرانیها گوش میدادند و کم‌کم به فایده آنها پی‌میبردند.

هم از ابتدا اندارزگاهی تحت‌نظارت مستقیم خانم دکتر کاظمی شروع بکار کردو کم کم بروسعت دامنه فعالیت آن‌افزود تاآنجا که ناچار شدند عده مراجعه کنندگان رامحدود ونام ایشان راروی کارتهائی ثبت کنند تانوبت رعایت و نظم کامل حاصل شود.

سازمان خدمات‌اجتماعی‌و شیروخورشید سرخ سه‌ماه دوای‌مجانی و سه سال شیرخشك اهدا کردند. پس‌از خانم دکتر کاظمی خانم ناهیداهری‌بانهایت جدیت وصمیمیت اداره اموراندرزگاه رابرعهده گرفتند.

هفته‌ای‌دوبار ...

اکنون هفته‌ای دوبار شیرخشك به کودکان خانواده‌های بی‌بضاعت داده میشود هر طفلی را وزن و معاینه می کنند وبمادرش دستور لازم در باب مراقبت وی‌میدهند . در فصل زمستان ذغال والبسه مناسب توزیع میشودو خانواده‌های بی‌بضاعت بمناسبت عید نوروز هرسال مقداری روغن و برنج وقند و لباس دریافت میدارند. مخارج این‌اندازرگاه را باشگاه بین المللی زنان همیشه تامین کرده است بی‌آنکه ازدستگاه دیگری به‌آن کمکی‌نشود

درسالهای اخیرخانم نیر مهدوی با همت و کوشش خستگی ناپذیر بجمع آوری اعانه میپردازد و باهمکاری‌چندتن دیگراز بانوان خیراندرزگاه را اداره میکند.

اندرزگاه جدید

درمدت ده‌سالی که از عمرباشگاه میگذرد مبالغ قابل توجهی از طریق نمایش آخرین مدو ترتیب دادن بازار بین‌المللی ومجلس ضیافت و رقص عاید باشگاه شده‌است . اکنون‌باشگاه مشغول تهیه مقدمات نمایش مجللی از البسه ملی ومحلی چندین کشور مختلف‌است تاوجوه حاصله از آن‌را صرف خرید وسائل‌لازم برای‌اندارزگاه جدیدی که بنای آنرا آقای مهندس قطبی برایگان میسازند. محل‌اندرزگاه جدید کوچه بهنام واقع درخیابان‌ژاله است وزمین آنرا شهرداری تهران هنگام ریاست آقای ذوالفقاری دراختیار باشگاه‌گذاشت، زیراکه تالاربزرك‌پارك شهر مبدل بکتابخانه عمومی شده‌است واستفاده ازآن برای اندرزگاه دیگر امکان‌ندارد.

گذشته از امورخیریه باشگاه جلسات ماهانه‌ای داردکه اکثر اعضاء درآنها شرکت میکنند وبادیدن فیلمها ورقصهای محلی وشنیدن موسیقی‌ملل مختلف وسخنرانیهای متنوع بروش فکری و فرهنك‌ممالك مختلف آشنامی شوند. مراسم جشن عیدنوروزمخصوصا هرساله باشکوه هرچه تمامتر انجام میگیرد .

چنانکه گفتیم از عمر باشگاه بین المللی ده‌سال بیشتر نمیگذرد وکار های زیاد وبسیار مهمتر دارد که از همه مهمتر ترویج حسن تفاهم درمیان اعضاء ایرانی وخارجیست و این فقط براثر اطلاع واحاطه بیشتر بر آثار فکری دیگران وهمکاری مودت آمیز درفعالیت‌های مفید مثبت میسرخواهد بود .

توضیح درباره عملیات‌شرکت‌سیوند

جریده شریفه اطلاعات

تمنا دارم در اولین شماره آن نشریه گرامی توضیح زیررا برای روشن شدن اذهان عمومی و حفظ حیثیت اشخاص خوش نامی که آبرو و شرف آنها در خطر اتهامی بی اساس است درج فرمائید .

شرکت سیوند که سالهاست برای بالا بردن ارج و مقام کشور دردنیا سعی و کوشش بی اندازه‌ای را متحمل شده است در سالهای اخیر عهده دار ساختمان مجلس سنا شد که بی اغراق یکی از مهمترین اقداماتی بود که‌برای حفظ حیثیت شئون مملکت لازم بود . خوشبختانه شرکت مزبور به بهترین وجهی این عمل خطیر را انجام داد و در این مورد زحمات تمام کارکنان شرکت سیوند بخصوص جناب آقای‌مهندس محتشمی و جناب آقای مهندس صفائی بسیار شایان توجه است و ما که‌از نزدیك بکار شبانه روزی آنها واقف بودیم‌و بیشتر مصالح ساختمانی آنرا از قبیل آجر و گچ و آهك ارسال میداشتیم میدیدیم که چگونه باهمتی قابل تقدیر برای انتخاب بهترین جنس و نازلترین قیمت می کوشیده‌اند و از هر گونه فداکاری مضایقه نمی کردند بدین ترتیب‌این نهایت بی انصافی است که بخواهیم چنین مردانی دلسوز و وطن خواهی رااز کار دلسرد نموده و مانع اقدامات موثرشان در ترقی بیشتر کشور عزیزمان شویم .

در خاتمه از دولت جناب آقای دکتر امینی انتظار داریم که بانظر روشن بینی که سجیه خاص ایشان است در این امرمهم نیز دخالت نموده وهرچه زودتر برای حفظ آبرو و رفع توقیف آقایان نامبرده اقدام‌فرمایند

آ ـ ۳۵۴۱

مدیر شرکت تهران گچ ـ حسن زرین

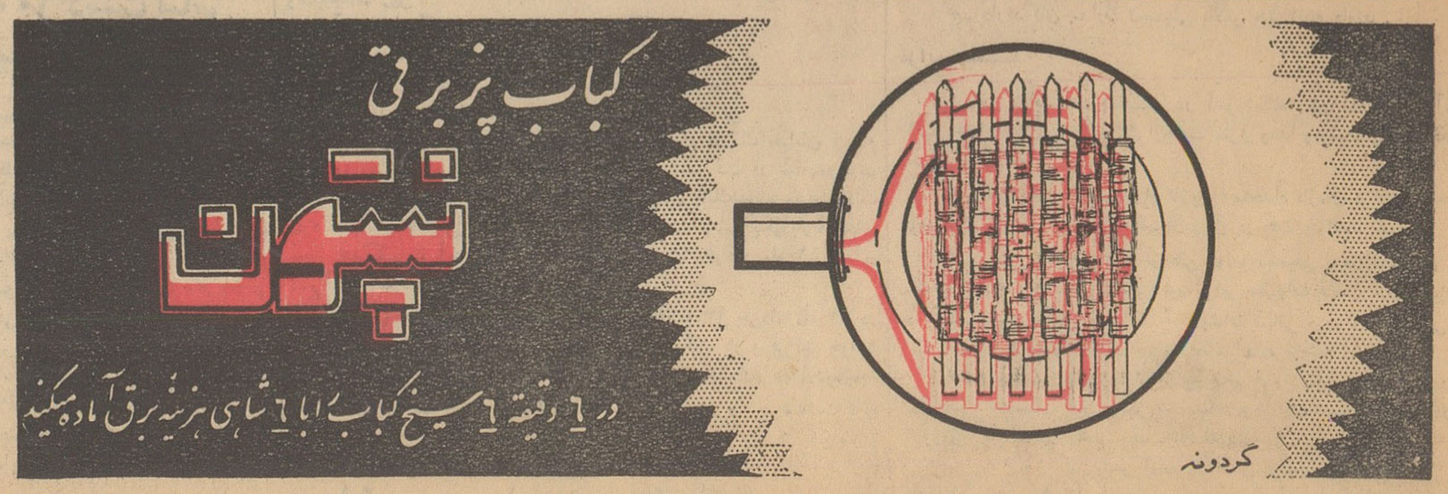

مرکز پخش : شرکت بازرگانی روحی خیابان بوذرجمهری‌سرای چیت ساز تلفن ۲۹۳۴۳

آ ـ ۵۳۷۶

خوشبخت کیست؟

مراسم سلام عید غدیر در پیشگاه شاهنشاه در کاخ گلستان

از ساعت ۸ بامداد دیروز بمناسبت عید غدیر خم مراسم سلام رسمی در پیشگاه شاهنشاه در کاخ گلستان بر گزار شد .

در ساعت هشت بامداد آقایان علماء وروحانیون بحضور ملوکانه شرفیاب شدند وآیت اله شیخ بهاء الدین نبوی نوری از جانب جامعه روحانیت این عید بزرك مذهبی را بشاهنشاه تبریك گفته واز امنیت وثباتیکه در سایه تدبیر شاهنشاه در کشور مستقر شده ونظیرآن‌در کمتر کشور دیگری‌از دنیای اسلامی سابقه دارد‌شکر گزاری کردند وتوجهات خاصه شاهنشاه را بامور اسلامی متذکر شدند ،و درپایان بوالا حضرت ولیعهد دعا کردند .

راهنمای من

شاهنشاه بااظهار امتنان از تبریکات آقایان علماء ،متقابلا این عید بزرك‌را بجامعه روحانیت تبریك گفتند و فرمودند ایمان واعتقاد راسخ من باصول حقه اسلامی همواره بزرگترین راهنمای من در خدمت بملت ومملکت بوده است .

من همیشه گفته ام وحالاهم تکرار میکنم که پیشرفت هر کشور مستلزم توجه باصول معنوی است وهر قدرهم که دنیا در مادیات ترقی کند بدون معنویت این ترقی ارزشی ندارد .ما با تقویت اصول معنوی ودینی دردنیای امروز هرقدر زودتر در کارخویش موفق شویم ،بنفع جهان آزاد خواهد بود .

شرفیابی هیئت وزیران

در ساعت هشت و پانزده دقیقه بامداد هیئت وزیران به پیشگاه شاهنشاه بار یافتند و آقای نخست وزیر از جانب خود و هیئت دولت ، عید غدیر را بشاهنشاه تبریك گفتند. شاهنشاه با اظهار تشکر و تبریك متقابل فرمودند ، امیدوارم دولت بیش از پیش در انجام وظائف خود کوشا و موفق باشد . اصول کار دولت اجرای مواد ششگانه است که چندی پیش از طرف ما بدولت ابلاغ گردید ، زیرا این شش ماده شامل تمام موارد و اصولیست که اجرای آنها برای پیشرفت و ترقی مملکت اهمیت فوری و حیاتی دارد .

و مبارزه با فساد و اصلاح دستگاههای اداری و اجرای اصلاحات اقتصادی و ارزی ما همه‌باید با کمال جدیت انجام پذیرد . من در سفر اخیر خود بخارج از کشور ،همه جا متذکر شدم که ما در اجرای‌برنامه های اجتماعی و اقتصادی خود مصمم هستیم وبهرحال کارخودمان‌راچه کمکی‌بما برسدوچه نرسد، دنبال‌خواهیم کرد . منتهی اگر بما کمك لازم ،بموقع بشود ، اجرای برنامه های ما سریعتر صورت خواهد گرفت .

در ساعت هشت و چهل و پنجدقیقه بامداد آقایان نخست وزیران ،وزیران، استانداران سابق بحضور شاهنشاه باریافتند .

شرفیابی سفرای کبار سابق

آنگاه سفرای کبار و وزرای مختار سابق به پیشگاه شاهنشاه بار یافتند و آقای محمود جم بنمایندگی ازطرف ایشان چنین معروض داشتند :

اعلیحضرتا ، با نهایت افتخار از طرف خود و آقایان محترمیکه شرف‌حضور دارند ،عید غدیر را که یکی از بزرگترین اعیاد اسلامیست ،به‌پیشگاه مبارك تبریك عرض‌میکنم .امیدوارم‌تعالیم عالیه مولای متقیان همواره نصب‌العین خدمتگزاران کشور بوده با تقوی واخلاص درانجام مسئولیتهای مهمی که بعهده دارند ،مطابق منویات شاهانه‌توفیق‌حاصل نمایند. ساختمان سد سفید رودو سد کرج وهمچنین راه آهن های تبریز و خراسان ،کارهائی‌است که‌ازدوران سلطنت پر حادثه همایون پهلوی بافتخار ایران درتاریخ ثبت خواهد شد.شاهنشاه‌فرمودند‌که ازتبریکات شما ممنونم وبنوبه خود این عید بزرك اسلامی‌رابعموم آقایان‌تبریك میگویم ،امیدوارم در ظل عنایات‌و توجهات پرورد گار مملکت ایران بترقیات بزرگی که استحقاق آنرا دارد برسد ، و عموم ایرانیان و خدمتگذاران این‌مملکت، هرکدام بنوبه خود در فراخور حال خویش بتوانند درراه‌وطن‌خودخدمتی انجام دهند .شمادر اظهارات خود ذکری از بعضی از کارهای انجام شده کردید ،باید بگویم که من به هیچیك ازاین‌موفقیتهائی که‌بدست آمده‌قانع نیستم‌وتمام‌امیدمن‌اینست که این کارهامقدم ودیباچه کارهای بزرگتری باشد که‌باید بفضل‌الهی در آینده برای پیشرفت این‌مملکت ومنویات برادران دینی عامه دیگر مسلمین بر خود بالیدند واز خداوند مسئلت کردند تا شاهنشاه و کلیه مسلمین جهان را در تقویت و دوام وقوام دین و آئین شرع را دردنیای بحرانی مؤید بدارد

برنامه دولت

شاهنشاها :

دولت خدمتگزار امیدوار است عموم هموطنان عزیز تعلیمات‌پیشوای پرهیزکاران را راهنمای خودساخته در تهذیب اخلاق وتزکیه نفس و خدمت بنوع واجتماع صادقانه و صمیمانه بکوشند واز این راه‌نیات مبارك ملوکانه راکه عظمت وترقی ملك ومردم است جامه عمل بپوشند از همین جهت‌این دولت از بدو تصدی برنامه خودرابرمبنای‌تشویق خادمین وکیفر گناهکاران ترویج دانش ، توزیع عادلانه ثروت وتهیه مایحتاج عموم مردم قرارداد و بحمداله دربرتو عنایات الهی و توجهات خاص اعلیحضرت‌همایون شاهنشاه تااندازه‌ای توفیق حاصل کرده وامیدوار است نتایج آن به زودی مشهود وموجبات رضایت خاطر خطیرهمایونی‌فراهم گردد .

اعلیحضرتا :

خدمتگزار یك بار دیگر ضمن عرض تبریك از ولایت‌امیرالمومنین علی علیه السلام دراین روز سعید برای سعادت و سلامت شاهنشاه استمداد خواسته آرزو مندم ملت شریف وارجمند ایران‌تحت‌توجهات ورهبری خرد مندانه شهریارمعظم بترقیات موردانتظار توفیق کامل حاصل نماید .

بیانات شاهنشاه

شاهنشاه فرمودند ازتبریکاتتان ممنون هستم وبنوبه خود این عید بزرك اسلامی را بشما وهیئت دولت وعموم کارمندان و کارکنان ادارات دولتی‌تبریك میگویم وتوفیق‌همگی را در خدمت به دین ومملکت از خداوند متعال خواستارم . برای‌ما جای خوش وقتی است که ملت مسلمانی هستیم واگر بتوانیم تعالیم حقیقی اسلام‌را همواره در مد نظر داشته باشیم‌واز آنها پیروی کنیم مسلما قسمت‌عمده از مشکلات خود بخرد حل میشود زیرا حل‌این‌مشکلات مستلزم‌پرهیز کاری ودرستی وراستگوئی وخدمت به خلق وهمنوع است وهر قدمی‌که در این راه برداشته شود گذشته‌از این که مطابق احکام شرع‌مقدسی است ،مصلحت وخیر مملکت رادر بردارد‌وامیدواریم‌دولت دربرنامه‌های اصلاحی خود ،بخصوص در پیروی از تعالیم اسلامی که لازمه آن تشویق خدمتگزاران واقعی وتنبیه گناهکاران است توفیق روز افزون داشته باشد وجامعه‌ما روی پایه‌های استوار ملیت ودین روز بروزبترقیات بیشتری نائل شود،ممکن است‌راهی که ما در پیش داریم نشیب وفراز داشته باشد ولی من باکمال‌وضوح وروشنائی نور رستگاری را درپایان این راه میبینم وایمان دارم‌که بار دیگراین‌ملت کهنسال بیاری‌خداوند افتخارات گذشته خود را تجدید خواهد کرد .

درمقابل صف قضات

در صف قضات دادگستری آقای دادستان کشور عید غدیر را از طرف عموم قضات دانشگاه‌قضائی بشاهنشاه تبریك گفته و کوشش خالصانه آقایان قضات را در راه انجام وظائف خطیر خود بعرض رسانیدند . شاهنشاه با اظهار تشکرو تبریك‌متقابل ،فرمودند: شما خودتان میدانید که من در عرض بیست و یك سال سلطنت خودم تاچه اندازه بدستگاه قضائی مملکت توجه داشته ام ، زیرا همواره بدین حقیقت ایمان داشته ام که هیچ جامعه ای دوام و قوام نخواهد داشت مگر آنکه بر دو اصل عدالت اجتماعی و عدالت قضائی تکیه داشته باشد و تامین قسمت اخیر بعهده دستگاه دادگستری قضائی است ، ممکن است در کشوری برای مدت کوتاهی سران و زمامداران بزرك ملی بانجام کار های بزرك و با عظمتی از لحاظ ساختمانی «صنعتی» اجتماعی موفق گردند. ولی این کارها موقعی می‌تواند دوام داشته باشد و با رفتن این اشخاص از میان نرود که بنیان جامعه بر اساس عدل وانصاف استوار باشد و تنها ضامن این عدالت و انصاف دستگاه قضائی مملکت‌است، این دستگاه باید هم منزه و پاك وهم مورد اعتماد باشد یعنی نه‌یك نفر بی‌گناه محکوم شود ونه یك نفرگناهکار، بتواند از مجازات فرار کند ، در مملکت ما متاسفانه تا بحال به غلط یابه‌صحیح‌این‌اشتهاربوده‌است که‌اقویا دست‌نخورده‌میمانند وضعفازیردست وبوجود آمده است در این راه مورد سوء استفاده قرار گیرد .این‌موضوعی است که هیچ مملکتی در هیچ رژیمی فحت هیچ شرائطی نمیتواند آنرا قبول کند .چندی پیش یك استاد عالیقدر فرانسوی اینجا بود .در ضمن صحبت از او پرسیده بودند اگر در دانشگاه شما چنین اتفاقی بیفتد چه میکنید ؟

باتعجب جواب‌داده‌بوددر‌محیط‌درس این نوع‌تظاهرات رااجازه نمیدهیم واگر غیرازاین باشد بدیهی‌است که‌این کار مربوط بقوای انتظامی ووظیفه آنان خواهد بود. پس‌باید یکبار دیگرمتذکرشوم که‌دانشگاه فقط برای کسب تحصیل ودانش استو بهیچوجه نباید چنین مکان منزه ومقدسی مورد سوء استفاده قرار گیرد.

درساعت‌ده بامداد آقایان‌رؤسای بنگاههای ملی‌و بازرگانی‌و مدیران مطبوعات به پیشگاه شاهنشاه بار یافتند.آقای مهندس اصفیاء قائم مقام نخست‌وزیر در سازمان برنامه عید غدیررااز‌جانب‌عموم حضار به شاهنشاه تبریك گفتند، گزارشی‌از فعالیتهای جاری سازمان برنامه‌را بعرض رسانیدند. شاهنشاه پس‌از اظهارتشکروتبریك متقابل فرمودند امیدوارم ماروزبروز شاهدپیشرفتهای بیشتری در ترقی صنعتی واقتصادی کشور وبالا بردن سطح زندگی عمومی باشیم .نتیجه اقدامات گذشته مارا نسبت به‌آینده از هر حیث امیدوارمیسازدوانشاءاله بهره‌برداری از این کارهای بزرك نشان خواهد داد که چطورمملکتی‌میتواند،بانقشه صحیح وبا فعالیت وپشتکار درمدت باین کوتاهی خودش را به‌قافله‌تمدن جهانی برساند .

درمقابل صف مدیران بانکها

در صف مدیران بانکها، آقای دکتر پور همایون رئیس کل بانك مرکزی ،عید غدیر را بشاهنشاه تبریك گفت.وچنین بعرض رسانید: چاکر خبرخوشی‌که میتواندبمناسبت عید غدیر بعرض مبارك برسانده‌این است که در اجرای برنامه تثبیت اقتصادی موفقیتهای اساسی بدست آمده است .

شاهنشاه فرمودند :امیدوارم روز بروز امکانات‌بیشتری برای‌فعالیتهای سالم اقتصادی فراهم گردد ،زیرا این موضوعی است که برای‌مملکت اهمیت حیاتی دارد.

در صف کارمندان شرکت ملی نفت ایران ،آقای دکتر فلاح پس ازعرض تبریك عید غدیر ،به‌پیشگاه شاهنشاه گزارش کارهای جاری شرکت را بعرض رسانید وشاهنشاه بااظهار تشکر وتبریك متقابل توضیحاتی در باره برنامه‌هائی که‌در دست اقدام است خواستند واوامری در باره حسن جریان‌هر یك ازآنها صادر فرمودند .

رؤسای اطاق بازرگانی

درمقابل‌صف‌رؤسای اطاق‌بازرگانی، آقای علی وکیلی چنین معروض داشتند .از پیشگاه مبارك اجازه میخواهد ،تبریکات صادقانه عید سعید غدیر رااز طرف اعضای اطاق بازرگانی وقاطبه بازرگانان تقدیم دارد .عظمت این عید بیشتر درجنبه معنوی آن قرار دارد که حضرت رسول اکرم با برگزیدن مولای متقیان بجانشینی خود در واقع فضیلت وتقوی وشجاعت وصداقت را درمیان‌پیروان خودتائید وتشویق فرمودند .خوشبختانه اکنون‌شیعیان جهان ،شاهنشاه بزرگی در میان خود دارند که مظهر عالیه این صفات برجسته وحافظ ونگهبان طریقه حقه اثنی عشری است .

در این روز که در جهان تشیع منشاء برکات الهی است دوام سلطنت باعظمت شاهنشاه معظم و سلامت وجود مبارك والاحضرت‌همایون ولایتعهد و علیاحضرت شهبانو وافراد خاندان پر افتخار پهلوی رااز صمیم قلب خواستار است .

تقویت صنایع

شاهنشاه پس‌از اظهارتشکر ازاین عرض تبریك فرمودند :

مابا‌ید به‌تقویت صنایع کشورتوجه خاصی مبذول داریم، البته تجارت برای هر مملکت از نظامات اولیه است وبخصوص باید بتوسعه صادرات توجه شود ،ولی اساس کار مملکت پیشرفت کشاورزی و پیشرفت صنعتی است .باید آقایان نیز کمك بکنند‌که در این‌راه از منتهای کوشش‌فرو گذاری‌نکردند. سپس آقای مهندس روحانی‌رئیس سازمان آب تهران تبریك عرض کرد وگزارشی از وضع سازمان آب معروض داشت .

درمقابل صف‌ارباب مطبوعات

درمقابل‌صف‌ارباب‌مطبوعات آقای عباس‌مسعودی‌مدیرروزنامه‌اطلاعات‌با عرض شادباش عید سعید غدیر اظهار داشت :

مسافرتهای شاهنشاه ،بخارج از کشور همواره‌منافع‌اساسی رابرای تامین مصالح ملت ومملکت‌ایران دربرداشته‌است ،مخصوصا‌مسافرت اخیر شاهنشاه را بکشور امریکا، مطبوعات کشور باعلاقه ودقت‌خاص مورد تجزیه وتحلیل قرار دادند، بیانات شیوا ومؤثر واستادانه شاهنشاه ،دربرخورد باشخصیتهای بزرك سیاسی جهان در مجامع‌مهم خارجی مایه مباهات وسر بلندی ملت ایران وجامعه مطبوعات بود برای ملت ایران نقش بزرك سیاسی شاهنشاه در شناساندن تاریخ وتمدن و افتخارات ایران و موقعیت کنونی‌این کشوربه‌خارجیان حائز کمال اهمیت وارزش است .

خوشبختانه در پرتو سیاست‌قاطع ملی‌ما ،اکنون وضع بین‌المللی‌ایران مورد کمال احترام جهانیان است .

از لحاظ داخله مملکت ، امسال رحمت الهی بصورت بارندگیهای نافع شامل حال ماشد ، اگر چه‌این باران متضمن خسارات و زیانهائی نیز بود که البته با تاکیدات‌همایونی جبران خواهد شد ولی از لحاظ کشاورزی ایران این باران بسیار مفید و موجب خرسندی عموم کشاورزان کشور بود. ازنظر صنایع ملی ،مطبوعات در چند سال اخیر همواره‌موفقیت‌هاو ترقیات بزرك‌را باطلاع ملت‌ایران رسانیده اند و مسلما در آتیه نیز مژده بخش موفقیتهای بسیار بزرگتری خواهند بود که حاصل کوششهای خستگی ناپذیر شاهنشاه است .

توجه باصلاحات

شاهنشاه فرمودند :

از تبریکات شما ممنونم ومن‌نیز این عید اسلامی را بجامعه‌مطبوعات تبریك میگویم .

بایدخاطرنشان کنم که‌اکنون‌بیش‌از هروقت‌دیگر‌مصمم‌و معتقدهستم که اصلاحات لازم ، چه‌اداری و چه‌اجتماعی در مملکت انجام بگیرد ، توجه من باین اصلاحات امر تازه‌ای نیست زیرا در مدت بیست ویکسال سلطنت خودم همواره این نکات را متذکرشده و در اجرای آن کوشا بوده‌ام ،گذشته از کتاب «ماموریت برای وطنم» که در آنجا این نظریات را تشریح کرده‌ام، مجموعه سخنرانی‌ها وبیانات بیست ساله من که در مجموعه‌قطوری بیش‌از هزار صفحه چاپ شده ودر هرصفحه منعکس کننده این نکات است .

فرمان شش ماده ای

چکیده و خلاصه این اصول ،در چند ماه پیش بصورت فرمان شش ماده‌ای از طرف ما بدولت ابلاغ‌شد، که اجرای یکایك آنها برای‌پیشرفت مملکت ضرورت حیاتی دارد ، اگر ما بخواهیم هم پایه جامعه متمدن دنیا پیش برویم میباید این اقدامات و اصلاحات اساسی حتما انجام بگیرد تا مملکت ما بر بنیان سالمی‌استوار باشد . هیچ‌امر شنیدنی ، یا دیدنی یا تجربه جدیدی نه فقط مرا دراین اعتقاد راسخ باین نکاتی که فکرمی‌کردم برای مملکت لازم است‌متزلزل نکرده ، بلکه بالعکس مرا بیشتردر این عقیده ثابت‌کرده است که این کارها برای حال و آینده ما کمال ضرورت رادارد من دراین سفر خود توانستم بار دیگر موفقیت مهم ایران را باطلاع جهانیان برسانم ، وضمنا بگویم که‌چه بما کمك بشودو چه نشود ، ما وظیفه ملی خودمان را بهرحال انجام میدهیم ، زیرااین‌کار را با مصلحت خودمان میکنیم نه‌برای خاطر دیگران . من یقین دارم که‌این اظهار نظر قاطع وصریح ، احترام معنوی مارا در نزد جهانیان اضافه کرده است ومسلما دوستان ماخواهند فهمید که باید باین ملت مصمم کمك کرد که زودتر بهدف برسد .

استعدادهای طبیعی وانسانی

از طرف دیگر ، من سعی کردم بهمه بفهمانم که مملکت ما که استعداد طبیعی و انسانی کامل دارد اگر بتواند از تمام امکانات خودبنحو کامل بهره برداری کند ، تابیست سال‌دیگر بصورت‌یك دژ مستحکم‌از تمدن و پیشرفت در خواهد آمد که‌نه فقط خودش را حفظ خواهد کرد ، بلکه خواهد توانست تمام این‌منطقه را محفوظ نگاه دارد ، البته در راه تامین این منظور ، میباید اصلاحات عمیق اجتماعی صورت بگیرد و کار مبارزه با فساد بشدت ادامه یابد با توجه باینکه لازم است در اینمورد عدالت‌مراعات‌شود همچنین باید اصلاحات عمیق اداری صورت گیرد . بعقیده من اگر این دوکار بخوبی انجام پذیرد کافی است که روحیه ملت از حالت بدبینی خارج گردد .

نقش مطبوعات

البته مثل همیشه مطبوعات در تمام این مراحل نقش بسیارحساس و مهمی را بعهده دارند و میباید مردم را ارشاد و تشویق کنند و هر جا عیب و نقصی در کار های دولت ها ببینند آنرا نیز تذکر بدهند تا انشاءاله کار ها به‌بهترین صورت انجام شود .

شرفیابی امرای ارتش

در ساعت ده و سه ربع بامداد امراواافسران‌ارشد ارتش‌شاهنشاهی به پیشگاه شاهنشاه بار یافتند و تیمسار ارتشبد حجازی رئیس ستاد بزرك ارتشتاران از جانب نیرو های سه گانه مسلح ارتش شاهنشاهی و نیرو های ژاندارمری و شهربانی کل کشور و نیرو های مقاومت ملی ، عید غدیر را به شاهنشاه تبریك عرض نمودو شاهنشاه نیزدر پاسخ، با اظهار تشکر این عید اسلامی را بهمه‌نیرو های مسلح شاهنشاهی و ژاندارمری و شهربانی و نیرو های مقاومت ملی تبریك گفتند .

شرفیابی نمایندگان اصناف

در ساعت یازده بامداد ،نمایندگان اصناف ،وانجمنهای محلی به پیشگاه ملوکانه شرفیاب شدند وآقای دکتر نصر شهردار تهران چنین معروض داشت .

شاهنشاها در چنین روزی سعید پیشوای عالم بشریت رسول اکرم «صلی‌اله علیه وآله‌وسلم» شیربیشه وحدت ورهبر انسانیت ،پرچمدارحریت علی علیه السلام را بجانشینی خود برگزیدند وبا این انتخاب پرچم‌آزادی وانسان دوستی در سراسر جهان به اهتزاز در آمد .

عیدسعیدغدیر خم‌برای‌ملت‌مسلمان ایران که مفتخر است در زیر لوای تنها حکومت اسلام شیعی بآزادگی تحت رهبری وقیادت شاهنشاه مومن ومعتقد خود توفیق انجام فرائض‌مذهبی خویش‌رادارد، موجب‌نهایت سپاسگزاری بدرگاه خداوند باری است .

اعلیحضرتا : ملت مسلمان ایران‌از الطاف وعنایات خاص الهی وتوجهات مخصوص اعلیحضرت همایون شاهنشاهی حق دارد بر خود ببالدکه با رهبری زعیم عالیقدر خویش امروز توانسته است در میان ملل مسلمان جهان وضعی استوار وسیاستی پایدار داشته باشد وهمین تحکیم مبانی استقلال موجب آنست که ایران قبله آمال مردم شیعی جهان گردد .درچنین روزی خجسته وعیدی برجسته ضمن عرض تهنیت این روز پر میمنت . بنمایندگی ساکنان پایتخت وخدمت‌گزاران شهرداری از درگاه قادرقهار وارواح ائمه اطهار مسئلت دارد که قوام سلطنت و بقای عمر شاهنشاه نامدار و علیا حضرت شهبانو و والا حضرت والاتبار ولیعهد راپیوسته بر دوام ومستدام دارد .

بیانات شاهنشاه

شاهنشاه فرمودند :از تبریکات شما ممنونم .وبنوبه خود عید سعید غدیر را بعموم اهالی تهران بخصوص اصناف تبریك میگویم ،وتوفیق همگی را برای زندگی بهتر ومرفه تر وهم چنین جامعه ای سرافراز تر ومملکتی مترقی تر وپرافتخار تراز درگاه احدیت مسئلت دارم .

***

سپس به‌ترتیب نماینده هیئت‌رئیسه شورایعالی اصناف، آقای سید علی روحانی‌نماینده اصناف وابسته به اطاق بازرگانی‌و اصناف بازار،آقای ویژه رئیس شورای عالی انجمنهای محلی ،آقای‌سیفی‌نماینده کارگران سیلو و شورایعالی سندیکاهای کارگری عید سعیدغدیر رابحضور ملوکانه تبریك گفتند.

صنعتی شدن کشور

در صف نمایندگان کارگران ودبیران سند یکا های کارگری، شاهنشاه فرمودند:

فراموش نکنید که‌هدف ماایندست که انشاءالله در آتیه قسمت‌عمده از آنهائی که اکنون در دهات زندگی میکنند در کارهای صنعتی مشغول کار شوند، یعنی نسبت۷۵ در صد کسانی که‌اکنون‌در‌دهات ستند‌یاازراه‌ده‌زندگی‌میکنند‌معکوس شود.برای اینکه مملکت‌ما مترقی بشود وسطح‌زندگی‌مردم بالاتر‌برود تنها چاره آن است‌که این‌مملکت صنعتی بشود و فعالیت کشاورزی‌بجای نفرات متکی بربهبودوضع‌مکانیکی وشیمیائی گردد.برای‌آن کار باید شرائط کارو قوانین کارومحیط‌کار سالم‌و مترقی باشدو البته وزارت کار دراین مورد و ظیفه‌خودرا‌انجام خواهد داد،ازطرف دیگر، کارگران باید روز بروز در کار خودشان بیشتر تخصص پیدا کنند تا بتوانیم ازاین حیث باسایرین‌رقابت نمائیم.

کارگران‌واقعا مردم شرافتمند و شایسته‌ومعقولی‌هستند من‌هیچوقت ندیده‌ام که‌بزیان خودومملکت کاری کنندو مایه کمال‌خوشوقتی‌است که همه آنها مردم باایمان‌و علاقه‌ای هستند.

پس‌ازعرض تبریك‌آقای‌سیانوری رئیس هیئت مدیره سندیکا های نانواها، قطعه شعری که توسط آقای حسین انجدانی درباره عید غدیر سروده شده‌بودقرائت شد، مراسم سلام عیدغدیر باشرفیابی اصناف‌در میان‌کف زدنهای‌پرشور ایشان خاتمه یافت.

تعمیرگاه جدید شرکت واحد

طی مراسمی از طرف شهردار تهران افتتاح شد

ساعت چهار بعداز ظهر روز سه شنبه پریروز شهردارتهران طی‌مراسمی باقطع‌نوارسه‌رنك تعمیرگاه شماره‌چهار شرکت‌واحد اتوبوسرانی را افتتاح کرد.

دراین‌مراسم ابتدا آقای ملایری مدیرعامل شرکت واحد گفت:بافعالیتی که کارکنان وکارگران شرکت واحد درتامین رفاه مردم ازخود نشان میدهند امیداست روز بروز این دستگاه‌عام‌المنفعه توسعه پیداکند تاما بتوانیم بیشتر درراه خدمت بمردم گام‌برداریم

سپس شهردارتهران از اقدامات اصلاحی شرکت واحد اظهار قدردانی کردو گفت : من از طرف اهالی‌تهران ازمسئولین شرکت واحد که تاکنون درتامین رفاه مردم قدمهای موثری برداشته‌اند تشکر میکنم. شهردار تهران سپس درمیان ابراز احساسات کارگران نسبت به شاهنشاه با قطع نوار سه‌رنك تعمیرگاه شماره ٤شرکت واحدرا افتتاح کرد . درخاتمه مراسم شهردارتهران باتفاق اعضای هیئت مدیره شرکت واحد از تجهیزات‌فنی تعمیرگاه دیدن کردندو آنگاه مراسم دعا بشاهنشاه توسط کارکنان‌شرکت واحد اتوبوسرانی بعمل آمد و این جلسه درساعت پنج‌ونیم بپایان رسید.

دوقلوهای سیامی را از یکدیگر جدا میکنند

لندن ـ آسوشیتدپرس ـ۲۲مه ـ سخنگوی بیمارستان هامرسمیت لندن امروز اعلام کرد که روز سه شنبه جراحان این بیمارستان خواهند کوشید تادوقلوهای معروف سیامی بنام های جنیفر وجوآن آمادورا از یکدیگر جدا کنند .

سخنگوی بیمارستان هامرسمیت گفت که اخیرا قلب جنیفر در هنگام شب دچار اختلال طپش می شود و این امر خواهر اورا نیز به مرگ تهدید می کند .

دوقلوهای سیامی از ناحیه زیر ستون فقرات بیکدیگر چسبیده اند و اکنون چهار ماه‌از عمرشان‌می گذرد .بوکوو توموددوقلوهای معروف دیگر سیامی در حدود ۸سال پیش با موفقیت در بیمارستان هامرسمیت تحت عمل جراحی قرار گرفته و از یکدیگر جدا شده بودند اما پزشکان اظهار داشته اند که

اطلاعات — صفحه ۱۸
پنجشنبه سوم خردادماه ۱۳۴۱ — شماره ۱۰۸۰۷

خبرنگاران ما از تمام شهرستانها گزارش میدهند

نوعروسان دودختر بنام زهرا دردادسرا عروسی کردند

دادگستری!؟

یکی ازاین دو عروس، شوهرش کوچك و دانش آموز است ودیگری شوهرش بزرگتر ازوی میباشد!

خبر نگارمادربم گزارش‌میدهد: طی هفته‌ایکه گذشت مراسم عقد واز دواج دو دختر بنام زهرا در دادگستری شهرستان بم انجام گرفت ولی جالب آنکه از این دو نفر زهرا یکی از داماد کوچکتر است وشوهرش‌آموزگار ودیگری ازداماد بزرگتر است و شوهرش دانش آموز میباشد.

مشروح جریان از این قراراست: چندی پیش بین جواد کمشکی‌دانش آموز سال سوم یکی از دبیرستان های بم با دوشیزه زهراکمشکی دختری از ساکنین محله شان‌روابط دوستانه‌ای برقرار شد و این‌روابط بجا های باریکی منتهی گردید و آنچه نباید بشود شد .

کسان زهرا جریان را بمقامات انتظامی و قضائی اطلاع دادند و با اقداماتی که‌بعمل آمد والدین‌جوان دانش آموز با اولیای زهرا کنار آمدند و با رضایت طرفین مراسم عقد و ازدواج آنان در دادسرا انجام گرفت.چون جواد هنوز بسن قانونی نرسیده بود دادگاه شهرستان بم بریاست‌آقای صالحی تشکیل‌گردید و گواهینامه معافیت از شرط سن برای ازدواج آنان صادر شد .

قبل از این جریان هم بین‌حسین سیف الدینی یکی از آموزگاران شهرستان بم و دوشیزه ۱۳ ساله‌ای بنام زهرا روابطی ایجاد گردیده و این روابط بجا های باریکی کشیده شد و آموزگار مزبور بازداشت شده بود .

چون‌پس‌از یکی دو روزبازداشت مشارالیه حاضر بازدواج با دوشیزه زهرا شد مراسم ازدواج آنان در دادگستری انجام گردید ودومین عروس دادگستری شهرستان بم با دوازده هزار ریال مهریه ازدواج کرد .

درعکس بالا یکی از عروسهای دادگستری باشوهر کوچکتر از خودش درمجلس عروسی در دادسرا

پرونده‌ٔلنگه کفش

سارق یك لنگه کفش خودرا جا نداشته!

چندروز قبل پرونده‌ای همراه بایك لنگه کفش که دربسته‌ای‌پیچیده شده‌و لاك و مهر گردیده بود ازکلانتری دربند بدادسرای ناحیه ۸ شمیران ارسال شد.

خبرنگار مادرشمیران راجع باین‌پرونده که بنام پرونده لنگه‌کفش نامیده شده چنین‌گزارش میدهد : چندروز قبل آقای کامکار یکی از ساکنین در بند بکلانتری محل شکایت کرد که‌خانه‌ام مورد دستبردقرار گرفته ویکدست کت‌و شلوار که‌در جیبهای‌آن معادل چهارصدو سی‌و چهارهزار ریال چك و یك برك گواهینامه رانندگی اتومبیل بوده‌بسرقت رفته است آقای کامکار افزود یك لنگه کفش ناشناس !؟ هم درخانه ما پیدا شده است که حدس میزنم متعلق بسارق باشد وحالاماموربن بدنبال دزدی‌میگردند که پایش باین لنگه کفش بخورد !

پسربچهٔ افلیجی که‌از میاندوآب‌بمشهد آمده بود مدعی‌استکه

چند شب قبل برای دومین بار در سال جاری وقوع معجزه ای در شهرستان مشهد شایع شد و باز هم پسر بچه‌ایکه بنا باظهار خود و کسانش افلیج بود در حرم مطهر حضرت ثامن‌الائمه علی ابن موسی‌الرضا علیه السلام شفا یافت .

خبرنگار ما در مشهد مشروح جریان را چنین گزارش میدهد :

چند روز پیش در شهرستان مشهد شایع گردید که در حرم مطهر حضرت رضا معجزه ای رخ داد وپسر بچه دوازده ، سیزده ساله‌ای که افلیج بوده و قدرت‌راه رفتن نداشته است در حرم حضرت ثامن‌الائمه علیه‌السلام «بست »نشسته و شفا گرفته است .

برای اطلاع از این جریان و مشاهده پسر بچه مزبور بمسافرخانه مجاور الرضا واقع در بالا خیابان مشهد رفتم و سراغ او را گرفتم . پسر بچه‌ای را بمن نشان‌دادند که گرچه راه میرفت ولی بدرستی نمی توانست قدم بردارد .وی که باتفاق پدرش بمشهد آمده و در آن مسافرخانه اقامت کرده بود در باره شفا یافتن خود چنین گفت :

اسمم یحیی عبداللهی است و از اهالی میاندو آب آذربایجان هستم ۱۳ سال از عمرم میگذردو اسم پدرم هم مشهدی محرم‌است که در میاندو آب نانوائی دارد .

یحیی گفت : من قبلابدبستان‌میرفتم و تاکلاس پنجم ابتدائی هم درس خوانده‌ام ولی در حدود ۹ ماه پیش ناگهان بدرد پا مبتلا گردیدم و زمینگیر شدم . هرچه پدرم برای معالجه درد پایم خرج کرد و زحمت کشید نتیجه نداشت و کم کم‌یکلی طرف راست بدنم فلج شد و کاملا بستری گردیدم .

چند هفته پیش‌ازاین و آن‌شنیدم که‌حضرت رضا علیه السلام‌بیمارانی را که از صدق و صفا بدرگاهش روی می‌آورند شفا میدهد . منهم که از همه جا مایوس شده بودم از پدرم خواهش کردم که مرا به مشهد ببرد گرچه وضع مالی ما خوب نیست ولی پدرم بهر ترتیب بود پولی تهیه کرد و مرا با خودبه مشهد آورد. دوسه روز در این‌شهر اقامت کردیم و هر روز پدرم مرا بحرم میبرد زیرا خودم بهیچوجه نمیتوانستم راه بروم و یابنشینم ، شب جمعه گذشته وقتی پدرم مرا بحرم برد خیلی دلشکسته ومایوس بودم کنار ضریح مطهر افتادم و دستمالی بگردنم بستم و یکسر دستمال را هم به پنجره های‌ضریح محکم کردم . مدتی اشك ریختم و بحال خودم گریه کردم ، خوابم برد در حدود نیمه شب بود که ناگهان متوجه شدم گره دستمال که بضریح بسته بودم خود بخود باز شد و نیروئی در خود احساس کردم .

از فرط خوشحالی فریاد کشیدم و از جا بلند شدم ، پدرم که دورار من نشسته بود خود را بمن رساند و مرا در بغل گرفت . عده زیادی از زائرین در اطراف‌من و پدرم‌جمع شدند و از آنجا باپای خود بمسافر خانه برگشتم .

حالا دیگر پایم درد نمیکند و میتوانم راه بروم یحیی که بنا به ادعای خودش تا آنوقت نمیتوانست خود را تکان بدهد از جا برخاست و چند قدم راه رفت .

خبرنگارما اضافه می‌کند مشهدی محرم پدر یحیی که بخوبی نمی‌توانست فارسی صحبت کند با خوشحالی میگفت : آقا ! هرکس از روی صدق و صفای دل ازحضرت رضا علیه السلام چیزی بخواهد آن حضرت مرادش را میدهد ولی این روز ها دیگر دل پاك و صفای باطن نیست !

ازحضرت رضا «ع» شفاگرفت

یحیی میگوید: گره دستمالی که ازگردنم بضریح مطهر بسته بودم خودبخود بازشد ونیروئی در خود احساس کردم!

در عکس بالا یحیی که‌بنابادعای خودش از حضرت رضا علیه‌السلام شفاگرفته درپشت بام مسافرخانه محل‌اقامت خود به‌گنبد وبارگاه آنحضرت‌اشاره میکند

تقاضای رانندگان

خبرنگار ما در سر پل ذهاب گزارش میدهد رانندگان وسائل نقلیه سر پل ذهاب هر سال مجبورندبرای تعویض نمره وسیله نقلیه خود بمرکز استان (کرمانشاه) بروند و چون‌این امر مشکلاتی از لحاظ صرف وقت و هزینه برای آنان بوجود میآورد تقاضا دارند اختیاراتی به شعبه راهنمائی و رانندگی سر پل ذهاب داده شود تا کار تعویض نمره‌وسائط نقلیه در این شهر انجام گردد .زیرا بااین ترتیب مبالغی عاید شهرداری میشود و بااین عایدی میشود کار های عمرانی زیادی انجام داد .

چندخبر از مرودشت

*چند روز پیش شورای فرهنگی جشنهای دو هزار و پانصدمین سال شاهنشاهی مرودشت مرکب ازشانزده نفر روسای دبستانها و دبیرستانها و انجمن های همکاری خانه و مدرسه این شهرستان درسالن اداره فرهنگ تشکیل شده در این جلسه پیرامون برگزاری جشنهای‌دوهزار وپانصدمین سال شاهنشاهی‌ایران مذاکراتی بعمل آمد و تصمیماتی اتخاذ گردید .

*اخیرا بخاطر رفاه حال اهالی و تسریع در مخابره تلگرافها وامور پستی مرودشت از طرف آقای دری رئیس اداره پست و تلگراف این شهرستان دستور داده شد ارتباط تلگرافی مرودشت که قبلا فقط روزی یکبار در ساعت هشت صبح بود ، روزانه دوبار هشت صبح و چهار بعد از ظهر برقرار شودوکلیه تلگراف هادر اسرع وقت مخابره و مبادله گردد ضمنا کارمندان مربوطه هرروز علاوه بر سرویس اداری عصر ها نیز دو ساعت برای انجام امورپستی مردم مشغول کارباشند .

*بمناسبت مسافرت‌آقای مهندس اسدی مشاور فنی شرکت قند و رئیس کارخانه قند مرودشت بمکه معظمه مراسمی از طرف کار کنان کارخانه در محل کارخانه برگزارشد. در این مراسم کلیه روسای ادارات و معتمدین محل حضور داشتند .

عملیات نمایشی دوچرخه سواری

خبرنگار مادر بنادر جنوب گزارش میدهد : آقای گرگعلی‌خسروی یکی از جوانان ورزشکار وباذوق‌بندربوشهر است که عملیات نمایشی دوچرخه‌سواری وی مورد توجه طبقات مختلف اهالی بندر بوشهر وبنادر جنوب قرار گرفته است . آقای خسروی همچنانکه در عکس بالا دیده میشود در حالیکه روی یك دوچرخه سوار است وآنرا بطرزی که‌فقط خودش میتواند ، متوقف میکند ودر همانحال دوچرخه دیگری راروی دست بطور وارونه بلند مینماید .

مبارزه با سن

خبر نگار ما در سر پل ذهاب می نویسد چند روز پیش کشاورزان دهستان «باطاق» از توابع سر پل ذهاب با راهنمائی و تشویق آقای ذوبوسفین دهیار ارشد محل‌دوازده دستگاه سمپاش خریداری کردند و باتهیه سم مورد نیاز برای سمپاشی مزارع و باغات خود برضد آفت سن اقدام کردند .

مسابقات دو

خبر نگار فرهنگی مادر کرمان‌گزارش میدهدچند روز پیش‌مسابقات دو ۴×۱۰۰ امدادی و چهارصد متردوره اول دبیرستانهای کرمان انجام گردید .در قسمت دو امدادی تیم‌های‌دبیرستانهای شاهپور ، شهاب و ایرانشهر به‌ترتیب اول تا سوم شدندو در قسمت دو چهار صد متر آقایان جوادی طهرانی از دبیرستان‌بازرگانی‌خواجه ای و احمدی از دانشسرا رتبه های اول تا سوم را بدست‌آوردند .

شریك دزد و رفیق قافله

راهزنهای ناشناس ازپشت تپه‌ها بیرون پریدند و فروشندگان دوره‌گرد را بکتك گرفتند

بیچاره‌فروشنده بی‌پول‌فریاد میزد: والله، بحضرت عباس پول ندارم اماراهزنان حضرت عباس را نمیشناختند!

خبرنگار ما در ماموئیه زرند گزارش میدهد : چند روز پیش دو نفر از فروشندگان دوره گرد از اهالی ماموئیه زرند بنام اکبر ترابی و محمد نیکنام برای فروش اجناس خود به کوشك نصرت واقع‌در جادهٔ تهران - قم رفتند بعد از فروش اجناس خود هنگام برگشتن بماموئیه زرند یکنفر نیز رفیق راه آنان شد . اکبرو محمد که همصحبتی پیدا کرده بودند خوشحال شدندو پیاده راه ماموئیه زرنددرا درپیش گرفتند ولی پس از طی چند کیلو متر راه ناگهان رفیق راه آنان سوتی کشید واز پس‌تپه‌های اطراف راه دو نفر دیگر بیرون پریدند و راه بر محمد نیکنام و اکبر ترابی گرفتند. معلوم شد که این همراه ناشناس آنان شریك دزدو رفیق قافله‌بوده است . بهر حال سه نفر راهزن بطرف محمد واکبر حمله‌ور گردیدند تا نقدینه واثاثیه آنانرا به‌غارت ببرند و لی محمد نیکنام که پولها نزد اوبودزرنگی کرد وپابفرار گذاشت تاضمن نجات خود ازشاهسون های ساکن اطراف استمداد کند. سه نفر راهزن که اینوضع را دیدند اکبر بیچاره را بکتك گرفتند .حالا نزن و کی بزن ! هرچه آن بیچاره فریادمیزد که : والله بحضرت عباس پولها پیش من نیست . راهزنان باور نمیکردند . بالاخره چون دیدند از او آبی گرم نمیشود و پولی بدست نمیاید مقداری از اجناس و اثاثیه ویرا برداشتند ومتواری گردیدند فعلا مامورین در تعقیب این راهزنان سارق‌میباشند

ماموئیه تبدیل بصحرای کربلا شده !

قنات آب خشکیده وآب نایاب است

خبرنگار ما در ماموئیه زرند مینویسد آب مصرفی اهالی‌ماموئیه زرند از یك رشته قنات اختصاصی تامین میشد که براثر بارندگیهای اخیر و جریان سیل قنات مزبور بکلی ویران گردید و خشك شد .فعلا مردم ماموئیه زرند ازلحاظ آب مصرفی خود کاملا در مضیقه میباشندو مجبورند باکوزه و سطل ازقناتی که در فاصلهٔ چندکیلومتری است آب آشامیدنی خود راتامین نمایند .

اهالی ماموئیه که خود قادر به لاروبی و تنقیه‌قنات‌نیستند ومیگویند استطاعت اینکار رانداریم .

با اینکه مامورین ادارهٔ کشاورزی قنات خشکیدهٔ ماموئیه رابازرسی کرده و حتی یك قطره آب هم در آن مشاهده ننموده‌اند وبااینکه بارها برای ترمیم و لاروبی قنات مزبور تقاضای وام شده است معهذا تاکنون وام مورد احتیاج پرداخت نگردیده و برای تنقیه و لاروبی قنات هم اقدامی نشده است

فعلا ماموئیه زرند تبدیل بصحرای کربلا شده و چنانچه بانك کشاورزی باینمنظور وام ندهد نه تنها مضیقهٔ آب همچنان ادامه خواهد یافت بلکه بهداشت اهالی نیز درخطر خواهد بود .

خشنودی فرهنگیان

اخیرا پنجاه درصد دوم اشل‌جدید، حق‌اولاد ، مدد معاش و حق تاهل ومزایای معوقه فرهنگیان شهریار پرداخت گردیدوآموزگاران‌فرهنگ شهریار از مساعی آقایان محمد یزدی و عباس قربانلوروسای‌فرهنگ کرج وشهریاروهمچنین حسابداران ادارات مربوطه دراین مورد اظهار خشنودی وقدردانی مینمایند .

آرش‌کمانگر در کرمانشاه

خبر نگار ما در کرمانشاه می - نویسد : چند روز پیش بمناسبت سالروز تاسیس کودکستان و دبستان بالایشگاه نفت کرمانشاه‌مجلس جشنی با حضور استاندار ، روسای ادارات دولتی و عده ای از معاریف شهر برگزار گردید و طی آن چند برنامه و نمایشنامه جالب‌از جمله‌نمایشنامه «آرش کمانگر» اجرا شد . ضمنا جوایزی به هنرمندان اهداءگردید.

سقوط آجر موجب مرك کارگری گردید

پریروز هنگامیکه جمشید صالحی کارگریکی از شعبه‌های فروش نفت سیاه کرمانشاه کنار دیوار مغازه مجاور که نمك‌فروشی‌است نشسته بود براثر نقل و انتقال کلوخه های نمك و لرزش دیوار ، آجری از بالای دیوار کنده شد و بروی جمشید صالحی فرو افتاد. براثر سقوط‌آجر ، کارگر زبور بسختی مجروح گردید وبرای معالجه به بیمارستان منتقل شدو لی معالجات موثر واقع نگردید و جمشید صالحی براثر شدت ضربهٔ وارده جانسپرد باانجام تشریفات قانونی جواز دفن جنازهٔ وی صادر گردید. یکی از مامورین اظهار داشت سقوط آجر ازبالای دیوار واصابت آن بفرق کارگر مقتول تصادفی بوده و هیچگونه ارتباطی بموضوع حاجی ابراهیم صفری و پرونده نارنجك سوقاتی نداشته است گزارش بالا را خبرنگار ما در کرمانشاه اطلاع داده است .

برای تاسیس شهرداری روزشماری میکنند

بنا بگزارش خبر نگار ما در زاویه زرند چندروز قبل آقای‌ناصر حسینی بخشدار زرندراجع بتاسیس شهرداری در این منطقه اظهار داشت :حالا که مقدمات تاسیس شهرداری در مامونیه مرکز بخش زرند فراهم گردیده واعضای‌انجمن شهر نیز انتخاب گردیده‌اند امید میرود باافتتاح شهرداری درمامونیه برای تاسیس شهرداری در زاویه زرند نیز اقدام شود اهالی درانتظار انجام این وعده روز شماری‌میکنند

دویدند وقهرمان شدند

خبرنگار ما دراصفهان گزارش میدهدمسابقات دوومیدانی آموزشگاههای دخترانه‌اصفهان‌بسرپرستی آقای ورزنده و بداوری خانم ورزنده ، خانم‌آذری خانم افشاری و آقایان حبیبی و برجیان درمیدان ورزشی باغ‌همایون این شهرستان‌انجام شد. این مسابقات دردو دوره برگزار گردید در دوره اول دانش آموزان دبیرستان بهشت‌آئین اول ،قهرمانان دبیرستان شاه‌عباس ارامنه‌دوم، ورزشکاران‌دبیرستان مهرآذر سوم شدند. دردوره دوم‌دوشیزگان‌دبیرستان شاه عباس با ۳امتیاز اول ، دوندگان هنرستان دختران با ۱۴ امتیاز دوم وورزشکاران دبیرستان بهشت آئین با ۶ امتیاز سوم شدند.

در عکس بالا دوشیزگان دونده دبیرستانهای دخترانه اصفهان هنگام دویدن درمیدان ورزشی باغ همایون دیده میشوند .

از : خبرنگار کاشان

تقاضا از جناب عزرائیل !؟

خیلی ها عقیده دارند که: اگر کسی‌بمیرد ازناملایمات وناسازگاری های روزگار و رنج و مشقت زندگی راحت میشود ! اینهم برای‌خودش عقیده‌ای است‌وتاچندوقت پیش کاشی ها نیز براین عقیده بودند. اما دوسه سالی استکه در کاشان مردن هم برای‌مردم‌دردسر شده‌است و چنانچه کسی بمیرد . تازه اول سرگردانی وبلاتکلیفی او است و اموات در این شهرستان باید از «هفت خوان » بگذرندتادفن‌شوند!

در دارالمؤمنین کاشان فقط یك مرده شویخانه مدرن وجود دارد و چون این مرده شویخانه خارج از شهراست وآمبولانس متوفیات «ماشین نعش کش »هم‌در این‌شهرستان وجود ندارد. چنانچه بخواهند اموات را برای‌تغسیل باین مرده شویخانه ببرند باید صاحبان مرده و تشییع کنندگان جنازه ، فاصله طولانی را زیر تابوتهای زوار دررفته وسنگین طی کنند ، باینجهت اغلب جنازه مردگان را در آب‌قناتهائی که‌از گوشه و کنار شهر میگذرد شستشو میدهند . بد نیست بدانید قناتهائیکه مسیرشان از داخل یانزدیکی‌شهر کاشان میگذرد در اعماق زمین است وبرای دسترسی به‌آب این‌قناتها باید سی چهل پله کوتاه و بلند راطی کرد و از داخل تونلهای تنك و تاریك گذشت تابه‌آب دسترسی یافت . معمولا اینگونه تونلها و پله‌ها را در اصطلاح‌محلی «سیبك» میگویند و چه بسا اتفاق افتاده استکه هنگام حمل تابوت جنازه مردگان بداخل این سیبکها، حاملین تابوت پایشان در رفته و همراه تابوت مرده از سی چهل پله به‌پائین سقوط کرده‌اند !ناگفته نماند که اغلب زنهای کاشان در این‌سیبك ها لباس و ظرف میشویند و بعضی ازقصابها نیز برای شستشوی سیراب و شیردان ازاین سیبکها استفاده میکنند. ای بساکه دریك سیبك ظرف و لباس میشویند و در سیبك بالاتر جنازهٔ مرده‌ای را شستشو میدهند و دریك سیبك بالاتر از آن هم سیراب شیردان پاك میکنند !

بهر حال ، بعد آنکه جنازهٔ اموات را در یك‌چنین محلی بایك چنین وضعی شستشو دادند تازه عزای دفن آن درپیش است .

چند سالی است شهرداری کاشان برای توسعه‌خیابان های‌شهر ، گورستانها راخراب کرده و حالا اهالی ازترس آنکه مبادا این یکی دوگورستان موجود هم درآینده تبدیل بخیابان شود از دفن جنازه اموات در گورستانهای موجود خودداری میکنند . چون علاوه براینموضوع،اصولا گورستانهای موجود کاشان فوق‌العاده کثیف است‌واخیرا هم عده‌ای اقدام بسرقت سنگهای قبور نموده‌اند اهالی ترجیح میدهند که‌مردگان خود را دربقاع متبرکه شهر دفن کنند. تاچند وقت پیش بایپرداخت مبلغی‌در حدودسیصد تومان امکان داشت جنازهٔ اموات رادر بقاع متبرکه دفن کرد ولی چندی قبل باتشکیل کمیسیونی تصویب شد که از دفن اموات در بقاع متبرکه جلوگیری‌شود .همینکه این موضوع اعلام گردید نرخ دفن جنازه ها در بقاع‌متبرکه‌هم از سیصد تومان به هزار تومان افزایش یافت ! حالا کار بجائی رسیده استکه اگر مردهٔ بخت برگشته‌ای چاق تر از حد معمول باشد کسانش باید مبلغی علاوه بر هزارتومان بپردازند تامتولیان بقعه اجازه دفن جنازه‌اش را صادر کنند!؟

چند وقت پیش هم از طرف فرمانداری واوقاف کاشان اعلامیه ای راجع به جلوگیری از دفن اموات در بقاع‌متبرکه منتشر شد

عبور از پنج قاره جهان

در فستیوال کان

«الکتر» شانس یونان

«الکتر» اثر «کاکویانوس» که «ایرن پاپاس» نقش اول آنرا برعهده دارد رکورد موفقیت را شکست

«گلن فورد» در فستیوال کان

در جلسه پریروز فستیوال کان سینمای یونان باموفقیت عظیمی روبرو شد. نمایش فیلم «الکتر» اثر میخائیل کاکویانیس کارگردان یونانی توجه همه را بخود جلب نمود این فیلم شانس زیادی برای ربودن جایزه نخل طلائی دارد . عده‌ئی معتقدند که این فیلم جایزه کارگر را بدست می آورد وعده‌ئی نیز آنرا شایسته دریافت جایزه بزرگ میدانند . «آلکتر» تعبیری سینمائی از یکی از افسانه‌های کهن یونانیست تهیه کنندگان این فیلم داستان «الکتر» را قدری خلاصه کرده و آنرا بزبان جدید برگردانیده‌اند . این فیلم در حقیقت یك اثر ملی است . دوربین فیلم برداری تماشاچی را مدت درازی برتپه‌های زیبای اطراف آتن گردش میدهد . تمام ایده‌های اساسی این فیلم از هنر فولکلوریك یونان الهام گرفته شده است .

آنها که فیلم «الکتر» را دیدند صحنه‌های زیبای آن ، بازی دلچسب وهنرمندانه ایرن پاپاس و موزیك گوشنواز آنراستایش فراوان نمودند این فیلم سیزدهمین اثر کاکویانیس میباشد . این هنرمند قصد دارد برروی افسانه‌های کهن سر زمین خویش یك سری فیلم تهیه نماید .

سرویس سینمائی خبرگزاری فرانسه

نکته ها

موسیقی وپول

چندسال پیش در یك میهمانی که توسط آهنگساز بزرك فنلاندی ژان سیبلیوس ترتیب داده شده بود ، یکی ازمیهمانان متوجه شدکه بیشتر مدعوین تاجر و کاسب می باشند . این شخص از سیبلیوس پرسید : چرا اینها رادعوت کرده اید ؟ راجع به چه چیز میتوانید با آنها صحبت کنید؟ سیبلیوس جوابداد : البته راجع بموسیقی . من هرگز نمی توانم با موسیقیدانها راجع به موسیقی صحبت کنم . آنها همه اش درباره پول حرف میزنند .

میگرن بیماری روز

تنها در آمریکا ده میلیون نفر ازاین بیماری رنج میبرند لکن تاکنون راه قطعی درمان آن بدست نیامده است

سردرد که از معمولیترین شکایت های انسان است وقتی بصورت شدید و مداوم یعنی بشکل بیماری میگرن تظاهر کند ناراحتی بزرك وزجرآوری است که تنها در امریکا ده میلیون نفر به آن دچار هستند . دردمیگرن را به فرو کردن سوزن داغی در کاسه چشم تشبیه کرده‌اند . درد حاد میگرن مربوط به اتساع زیاد عروق کاسه سر و فشار وارده به اعصاب است . سالهااست که محققین و پزشکان انواع بسیار مختلف داروها از ویتامین ها گرفته تا مسکن ها را برای رفع دردمیگرن تجویز کرده‌اند ولی هیچیك تاثیر کافی و کامل نداشته است.

هفته گذشته دکتر آرنولدفریدمن رئیس قسمت سر درد ببیمارستان مونت‌فیور نیویورك گزارش داروی جدیدی را داد که امیدواری زیادی در بهبود میگرن بوجودآورده است. داروی جدید متی‌لرژید نامداردو بطوریکه دکتر فرید من به آکادمی متخصصین اعصاب آمریکا گزارش داد در هفتاد در صدبیماران ازشدت وتکرار دردهای میگرن کاسته‌است ودر بیست در صد بکلی سردرد را از بین برده‌است . متخصصین اعصاب عوارض را در نتیجه مصرف ایندارو ذکر کرده‌اند که در نتیجه عدم‌دقت در مقدار مصرف پدیدار میشود ولی دکتر فریدمن اظهار داشته است که بدون شك ایندارو موثر ترین درمان برای جلوگیری از بروز حملات میگرن است . نیوزویك

ژرژ براك نقاش مشهور برنده مدال طلا

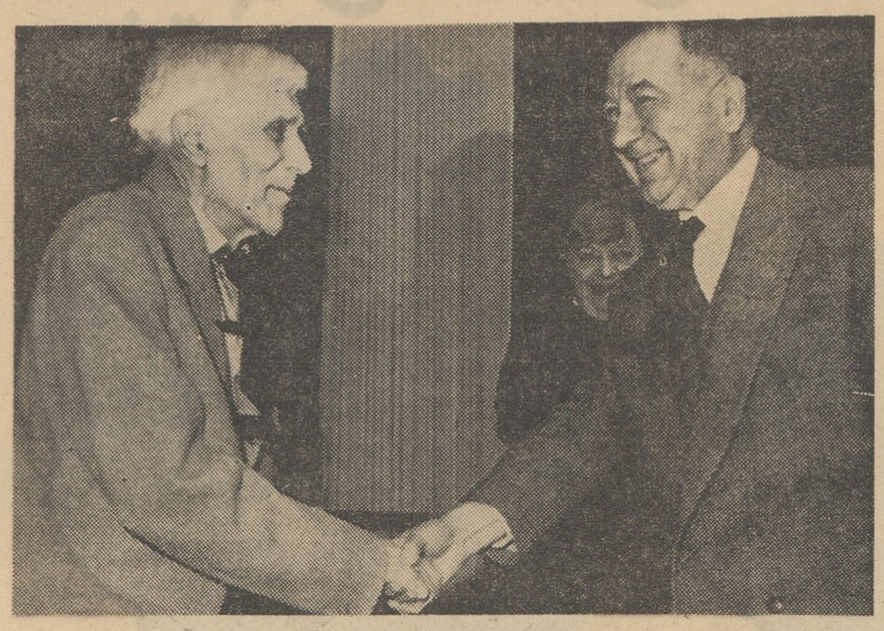

«ژرژ براك» نقاش مشهور معاصر که موهایش بسپیدی برف هستند بدریافت جایزه پرارزش مدال طلای شهر پاریس نائل آمد . این جایزه بمناسبت آغاز هشتادمین سال زندگی براك بدو تقدیم شد . براك ازنقاشانی است که او را ممطراز پیکاسو میدانند . دراینجا «پل مینو» رئیس شورای امور شهرداری پاریس پس از انجام مراسم اعطای جایزه دست براك را بگرمی میفشرد .

خبرگزاری فرانسه

نارحتی تازه در جامعه آمریکا :

ترس بزرك از جنگ اتمی

ترس از جنك اتمی ، استعمال مواد مخدره و اعتیاد بشرابخواری مشکلات اجتماعی کنونی آمریکاست

مردم آمریکانیز مانند مردم همه جای دنیا بامشکلات وناراحتی‌هائی روبرو میباشند که بعضی از آنها ساخته و پرداخته خیال آنها است . مهمترین مسئله‌ای که امروزه توجه آمریکائی هارا بسوی خود جلب کرده موضوع جنك اتمی است که درواقع می توان گفت که قسمت بزرگی ازاشکال مسئله جنك اتمی ساخته وپرداخته خیال مردم کوچه‌وبازار میباشد. آنها درهر اجتماع ،در رستوران ، درسینما، درکافه‌ها ، درمیهمانی های دوستانه و غیره درباره جنك اتمی وخطرات آن باهم سخن می گویند . دوتا ازبزرك‌ترین مجلات آمریکا (که‌هرکدام دوازده‌میلیون نسخه تیراژ دارند) در شماره‌های اخیر خود درباره خطرات جنك اتمی مقالات مفصلی نوشته‌اند هم‌اکنون کسانیکه پول و ثروتی‌دارند، درصدد ساختن پناهگاههای ضداتمی خصوصی برآمده‌اند. یکی از اهالی واشنگتن مدتی است که هرروزمقداری پول رابه بانك میسپارد تاوقتی بحد معینی رسید ، برای خود و پنج‌نفر افرادخانواده‌اش یك پناهگاه خصوصی بنا کند و به طعنه‌ها و شوخی‌های دوستان خودنیز اهمیتی نمیدهد زیرا وقوع جنك اتمی را حتمی میداند !

مشروب فروشی‌های نیویورك در سراسر شب باز بوده و درکافه‌ها و بارها ، زن ومرد، در حالی که برروی چهارپایه هائی نشسته‌اند ،د رمیان تاریکی و سکوت به نوشیدن‌ویسکی یاآبجو مشغول میشوند. اصولاالکلیسم سال‌بسال درآمریکا بیشتر شیوع میبابد ومعتادین به الکل عده قابل توجهی را در این کشور تشکیل می دهند . چندی قبل یکی ازجدی ترین مجلات آمریکا نوشت : «الکلیسم بزرگترین بیماری زنان خانه‌دارآمریکا میباشد» .دراین مقاله نوشته شده‌است که میلیونها زن درتنهائی ودرخانه‌خود به‌نوشیدن مشروبات الکلی می‌پردازند طبق آماری که چندی قبل منتشر شد دهشتاد و پنج میلیون آمریکائی روزانه مرتبا به نوشیدن مشروبات الکلی می‌پردازند ، علاوه بر آن‌اعتیاد به‌مواد مخدره نیز یکی از مشکلات اجتماعی بزرك آمریکا بشمار میرود. اغلب جوانهای آمریکائی به‌موادمخدره آشنائی دارندواکثرجنایات ودزدی‌هائی که بتوسط جوانان کمتر ازهیجده‌سال انجام میشود ، زیر سر الکل ومواد مخدره میباشد .

درشهرهای نیویورك ، شیکاگو ، دیترویت ولوس آنجلس کوچه‌هائی وجود دارد که راهروی درآن هاحتی درروز روشن نیز خطرناك است . در این کوچه‌ها ، جوانهای شرور باچاقو وطپانچه وحتی مسلسل سبك به‌عابرین حمله‌ورمیشوند .

فرانس‌سوار

دنیای سینما

* ماریافلیکس ، ستاره زیبا مدتی است که به‌جمع‌آوری کیف پرداخته وهم‌اکنون در خانه‌کلکسیونی ازکیف‌های کشورهای‌مختلف وجود دارد .

* روز دوم ماه مه ، رومی‌شنایدر دربرابر عده‌ای از روزنامه‌نگاران اروپائی که درخانه‌اش جمع شده بودند اظهار داشت : بزودی با آلن دلون ازدواج خواهم کرد . مراسم ازدواج‌ما درویلای خصوصی آلن که درخیابان مسین پاریس واقع است انجام خواهد شد و من از این‌موضوع بسیار خوشحال میباشم .

* « ایرافورشتانبرك » درسن پانزده سالگی باشاهزاده‌ای باسم «آلفونسودوهوهنلو» ازدواج کرد ولی زندگی زناشوئی او بصورت جهنمی درآمد و بالاخره دوسال قبل مجبور به طلاق‌گردید و بامرد چهل و دو ساله‌ای از اهالی برزیل ازدواج‌کرد . این داستان واقعی و غم‌آور ، تهیه‌کنندگان برزیل را بفکر انداخت تا از آن فیلمی تهیه‌کنند وبالاخره با اجازه ایرا سناریوی این فیلم آماده شد و تهیه‌کنندگان مزبور «میلن دومونزو» و «تونی‌سایلر» قهرمان اسکی را به‌برزیل دعوت‌کردند تا درفیلم نامبرده شرکت‌کنند ، ضمنا رل شاهزاده هوهنلو به برادر ملکه بلژیك واگذار شده است .

عکاسها همه جا مزاحم هستند

داستان مزاحمت عکاسها برای اشخاص مشهور احتیاج بتعریف ندارد. در دوره اخیر فستیوال کان یکی از ناراحتیهای برگذار کنندگان فستیوال مقابله با «فضولی» عکاسها بود . در اینجا «فانت‌سنگور» نوه رئیس‌جمهور سنگال رامشاهده میفرمائید که از طرف عکاسها هدف گیری شده ودو مامورانتظامی نیز مراقب هستند تا عکاسان ازحدخود فراتر نروند .

خبرگزاری فرانسه

زندگی دیزرائیلی

نوشته آندره موروآ ترجمه صدرالدین پیرانی

- ۱۰ -

چون غفلتا شایع شد که انتخابات کنونی بهمان سیستم قدیم‌اجرا خواهد شد لذا انتخابات محلی چند هفته جلو افتاد. دراین حوزه با شرایط موجود امکان تفویض سی‌رای بیشتربنبوددراین‌حوزه کاندیدای دولت آقای «سرهنك گری» پسر نخست‌وزیر بود بن بخانم اوستن‌نوشت «دولت آقای کلنل را باطرفدارانی که اجیر کرده بمعیت یك دسته ارکستر برای انتخاب‌شدن باین‌حوزه فرستاده است . چنین عدم‌موفقیتی تاکنون سابقه نداشته است پس‌از آنکه در میان فریادهالی رژه رفتند آقای کلنل از بالای کالسکه‌خود بازبانی الکن یك‌نطق ده دقیقه‌ای ایراد کرد. حس کردم مناسبترین موقع است لذا فورا بروی بالکن هتل شیروخورشید پریده ومدت یکساعت ویکربع برای آنها سخنرانی کردم من نمیتوانم اثر مطلوب این نطق رابرای شما بنویسم آنقدر میدانم که نتیجه حاصله بیاندازه موفقیت‌آمیز بود تعدادی از شنوندگان علناگریه میکردند تمام هواخواه من بودند وبرای نشان دادن این طرفداری اینك رنگهای سرخ وسفید انتخابی مرا در لباسهای خودبکار میبرند خواهشمندم شماهم این رنگهاراهنگام‌لباس پوشیدن مراعات کنید.

درروز اخذ آراء دیزارائیلی نطق مفصل دیگری ایراد نمود.

سرانجام ۳۲ نفر رای‌دهندگان انتخابی ویکومب یکی پس از دیگری بالای سکوی مخصوص آمده وبدین نحو اخذ رای بعمل آمد پس‌از قرائت آرا سرهنك الکن وکم‌رو ۲۰ رای و خطیب شیروخورشید ۱۲ رای آورده بودند بنابراین دیزرائیلی نتوانست بالای سرشیر قرار گیرد .دراین موقع مجددا روی سکو آمده در حالیکه غمگین وناامید بودگفت : «تعجبی ندارد ویگها مراشکست دادند اما بزودی به‌اشتباه خود پی‌خواهند برد.

دراول ماه اکتبر انتخابات همگانی بارای عمومی اعلام شد.دیزرائیلی مجددا به‌ویکومب رهسپار گردید اما ایندفعه خودرا منفرد اعلام کرده وگفت من بهیچ‌حزب و دسته‌ای بستگی ندارم اما اهالی بکنگستان. ویك‌وتوری دونامی است که‌درحقیقت یك معنا بیش ندارند . کاری جزفریفتن شمااز دستشان ساخته نیست . برای بنیان‌گذاردن یك‌حزب ملی که میتواند کشور را از انهدام وفنا نجات بخشد بپاخیزید وکوشش کنید «محافظه کارانی که توسط دوستش لردشاندو اداره میشدند برای اولین بار دراین حوزه خودرا بیطرف اعلام کردند .«بن گفت‌برای نجات وحفظ آن‌قسمت از قوانین مفید مشروطیت من یك محافظه‌کار وبرای حذف کلیه قوانین غیر مفید یك رادیکال خواهم بود ».

دیزرائیلی درانتخابات شکست خورد چندی بعد که پارلمان رسما افتتاح شد بن برای استماع مذاکرات وکلا خصوصا دوستش بولور که مجددا انتخاب شده بود بمجلس رفت . هنگام مراجعت بسارا نوشت «بولور صحبت کرد او از لحاظ فزیکی یك خطیب خلق نشده وبا وجود کوششهائیکه میکند تصور نمیکنم موفقیتهای بزرگی بدست آورد» «ماکولای» مرد فوق‌العاده‌ایست اما بین خودمان باشد من برتمام آنها مسلط وهمه را از میدان فرار خواهم داد. آخر نوبت ماهم خواهد رسید.

در دفتر وقایع روزانه‌اش نوشت «مردم میگویند که از من‌خیلی راضی هستند .اما مردم اشتباه میکنند بزرگترین اشتباه من در زندگی آنست که همواره عقاید خود را فدای عقاید دیگران میکنم در آتیه من جز بندای درون خود پاسخ نخواهم گفت ومسلم میدانم که این ندا مرا هیچگاه فریب نخواهد داد. من جز در عمل مرد بزرگی نیستم اگراحیانا بمسندی عالی تکیه زدم آنوقت ادعای خود را ثابت‌خواهم کرد من‌خواهم توانست منافع عمومی را حفظ کنم اما پرواضح است که درشروع کار مورد انتقاداتی واقع خواهم شد .

***

همانطوریکه پس‌از شکست‌وعدم موفقیت درکار روزنامه میل‌مفرطی برمان نویسی در خود حس میکرد اینك پس‌از برخورد بااین دوشکست سیاسی احساس کرد میل دارد قصیده‌ای بسازد به برادرهام مراجعت و در گوشه تنهائی در اطاق خود برای انتخاب موضوع بتعمق فرو رفت موقعیکه در مسافرت مشرق زمین بود با مشاهده دشتهای بیکران تروا بفکرهومر افتاد (TROIE یاپرگام شهری‌بوده درآسیای مرکزی که‌مدت ده‌سال درمقابل حملات یونانیان مقاومت کرده وبهمین مناسبت در اشعار هومر بنام شهر فنا ناپذیر از آن یاد شده‌است مترجم) برای چه مانند او حماسه سرائی نکند در هرحال دراندیشه حماسه‌سرائی بود اما میخواست موضوع مدرنی را جستجو کند .

پس‌از تامل فراوان سرانجام ناپلئون را بعنوان قهرمان حماسه خود انتخاب کرد .

هنگامیکه قصیده باتمام رسید برای نشان دادن آن بخانه خانم اوستن رفت در آنشب تنی چند از دوستان هم در آنجا مهمان بودند پس از خواندن حماسه نتیجه این شد که‌همه دیزرائیلی‌را مورد تمسخرشدید قرار دادند . دیزرائیلی در حالیکه پشت‌به‌بخاری داده وباگره‌زلفان‌بازی میکرد وبه روبان کفشهای روباز خود مینگریست میاندیشید که مسلما «هومر ودانته زمان خود شده است لذا یکنوع شور وشعف فوق طبیعی حس میکرد. بزودی ایندوقصیده منتشر وباقضاوت خونسردانه توده‌مواجه گردید پس‌از آن دیزرائیلی فکر هومر این شاعر خسته کننده را ازسر خارج ودیگر بفکر قصیده سرائی نیافتاد .

***

زنها

مردم اغلب جاه طلبین شکست خورده را بوسائل گوناگون دلجوئی کرده وپاره‌ای مشاهده شده که بین مردم بیشتر از افرادیکه پیروزشده ویا بوزارت رسیده‌اند هوا خواه دارند.دراینمواقع ساعتهای بیکاری‌مردان درکنار زنانی است که در مصاحبت آنان در می‌آیند. دیزرائیلی باکمال خوشوقتی این طوق بندگی رابگردن میگرفت از اینکه موفق شده بود سه خواهران شریدان یعنی زیباترین زنان روزرا بمصاحبت خود درآورد بی‌اندازه مسرور بوداینك‌محیط دایره‌زنان اووسیع‌تر میشد، همسایه‌های برادرهام وخواهران آنها - خانم **چسترفیلد** - مادام **انسون** با لباسهای مخصوص‌همراه‌اوبه‌بهترین مجالس‌رقص دعوت میشدند «خانم **چسترفیلد**» درلباس سلطان. «خانم انسون» در لباس یونانی باگیسوان بلند بافته‌شده که تا زانوها میرسید- خانم **مارگیز** «**لوندوندری**» درلباس کلئوپاترا غرق در برلیان وزمرد از دوستان درخواست میکرد که دیزرائیلی را بخانه‌او آورده وبوی معرفی نمایند دراین خانه همه چیز میدرخشید ودر پرتوانوار لامپها سنگهای قیمتی‌مانند دریائی مواج خودنمائی میکرد و دیزرائیلی لحظات خوشی از ایام زندگانی خود را در هم مینوردید

ناتمام

عشق بازیافته

نوشته پل گوردو

- ۱۰ -

ژان از امضای این پیمان آزادی احساس وحشت میکرد .بهمین جهت بپاپ روی آورد و او هم پیمان را لغو کرد و قسم پادشاه را برای اجرای آن شکست .درهمین زمان ژان مبارزه خودرابابارونها شروع کرد. آنهاهم‌پسر فیلیپ اگوست را که‌لوئی نام‌داشت بکمك طلبیدند و مقام سلطنت انگلستان را بدو پیشنهاد نمودند . ژان پادشاه فرانسه را تهدید کرد و فیلیپ اگوست هم وانمود کرد که قصد دارد فرزندش را از مخالفت با ژان‌بازدارد . ولی لوئی بدون توجه باین جریانات روز

سیم مه سال ۱۲۱۶ میلادی لشگریان خودرا در خاك انگلستان پیاده کردوسرکرد گی‌بارونهای مخالف ژان رابرعهده گرفت . این وقایع چنان ضربتی بروحیه ژان وارد آورد که چند روز بعد در قصر نیوارك در آغوش ایزابل جان سپرد . این مرك ناگهانی نقشه های لوئی را برهم زد زیرا فرزند ژان بنام هانری سوم میبایست بر تخت بنشیند . بارونها هم‌این شاهزاده کوچك را بر لوئی ترجیح میدادند . بهمین جهت لوئی مجبور شد در سال ۱۲۱۷ بفرانسه بازگردد . ایزابل‌شوهرش را بخاك سپرد . برای او دیگر زندگی در انگلستان مقدور نبود .زیرا همه چیز اورابیاد شوهرش میانداخت .

ژان مردی پست نهاد بود ولی ایزابل را از صمیم قلب‌دوست میداشت و این دو تا آخرین روز زندگی ژان همچون دو عاشق پاك باز بودند و بهمین جهت مرك ژان ضربت شدیدی بروحیه‌ایزابل‌وارد ساخت. بعد از چندی پسر ژان و ایزابل بنام هانری سوم بسلطنت رسید . ایزابل برای آخرین بار فرزند خودرا در آغوش کشید و در اواخرسال ۱۲۱۹ میلادی باکشتی انگلستان‌رابقصد قسمتهای غربی فرانسه ترك گفت .

بازگشت ایزابل بزادگاهش یعنی آنگولم هیجانی زیادبرانگیخت. کلیدشهر رابدو دادند وزیبائیش راستودند . ایزابل حتی بعد از گذشت سالها ملاحت و دلربائی خودرا از کف نداده بود .

درمراسمی که بافتخار اودرسالن شهرداری آنگولم برپا شد ایزابل باقلبی پرهیجان نامزد سابق خود « هوگز دولوزینیان » یا «کنت دلامارش » را دید . در طی بیست سالی که از ماجرای آنها میگذشت کنت ازدواج کرده بود و بیوه شده بود و اکنون مثل ایزابل آزاد بود . کنت دلامارش هنوز هم ایزابل بیوفا رادوست میداشت و در آرزوی وصلت بااو بود ...

ناتمام

مردان ۱۰۰ هزار تومانی هفته

بلیطهای اعانه ملّی

خانم صوفیا آواکیانس

دبیر دبیرستان بوستان ارامنه ساکن تهران

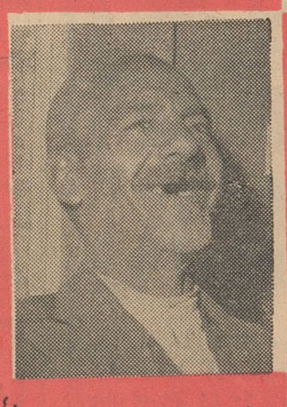

آقای مشهدی رضا دالائی

آشپز - ساکن تهران

مهندس آردمان یره روک

کارمند کنسرسیوم شرق ساکن تهران

خانم منیژه کامکار اصفهانی

خانه دار - ساکن تهران

آقای محمد ایمان قلی

خرازی فروش ساکن قزوین

آقای حسین هزاوه

کارمند وزارت دارائی - ساکن تهران

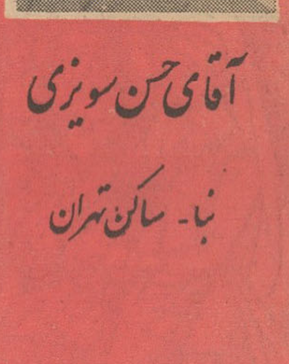

آقای حسن سویزی

نبا - ساکن تهران

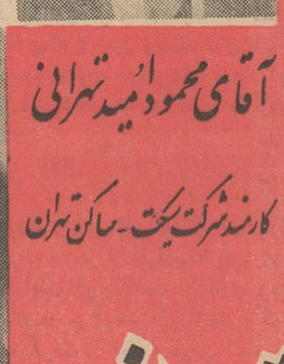

آقای محمود امید تهرانی

کارمند شرکت نفت - ساکن تهران

آقای رحیم هراتی

قهوه چی - ساکن تهران

برندگان ۳۰ هزار تومانی

آقای صمد صمدی

شاگرد قهوه چی - ساکن تهران

آقای رجعلی فرد تهرانی

کارگر لباسشوئی - ساکن تهران

آقای آرشام طهمازیان

آهنگار شرکت آلومین

جاده شمیران

آقای آندرپاس طهمازیان

کارگر نبش سازی آرام

دروازه دولت

آقای ترتات گریگوریان

آهنگار شرکت نیرپاس

برندگان ۵۰ هزار تومانی

سپهبد کیا خود در اسر دار ملی خواند

امروز سومین جلسه محاکمه سپهبد کیا وشش نفر از متهمین ثبت کل و وزارت راه در سالن بزرگ دادگستری شروع شد .

اکثر متهمین ووکلاء مدافع آنها طبق تذکر رئیس دادگاه از اول وقت اداری (ساعت ۸ صبح) در دادگاه حاضر بودند غیر از سپهبد کیا که پشت دادگاه در اطاقی نشسته بود.

در جلسه امروز دادگاه عده خانمهای تماشاچی قابل توجه بود واحتمال میرود اگر عده تماشاچیان زن باین ترتیب اضافه شود در آخرین جلسات دادگاه خانمها کلیه جایگاههای سالن را اشغال کنند.

امروز مهندس سلطانی مدیر کل سابق وزارت راه که جزو متهمین این پرونده میباشد از سایر متهمین جدا شده در یك گوشه جایگاه باتفاق وکیل مدافع خود آقای دکتر تفضلی نشسته بود .

در جلسه دادرسی امروز چون موضوع سئوال وجواب مسائل ملکی وثبتی بود اکثر متهمین حوصله شان سر رفته ودو بدو با همدیگر صحبت میکردند وابدا توجهی بجریان محاکمه نداشتند .

ساعت نه ونیم صبح قضات ونماینده دادستان وارد دادگاه شدند و زنك رسمیت جلسه نواخته شد .

رئیس ـ به آقایان محترم (وکلاء) تذکر دادم که سر موعد مقرر درجلسه دادگاه باشند تا محاکمه را از ساعت نه شروع کنیم باز هم تاخیر کرده بودند.

دادرسی ادامه میابداز آقای لاهوتی

رئیس سابق ثبت تهران تحقیقات ادامه میابد . آقای لاهوتی بفرمائید .

لاهوتی در حالیکه کیف .قرمز رنگی در دست داشت از جای خود بلند شد وبطرف دادگاه رفت وپشت میکروفون قرار گرفت وی عینك خود را پس ازقرار گرفتن پشت میکروفون از چشم برداشت ودر جیب گذاشت.

رئیس ـ بموجب پرونده ثبتی جنت آباد وصورت مجلس تفکیك حدود آن حد غربی جنت آباد بهشت آباد است وحد شرقی آن ابتدا یك قطعه زمین بعد قسمتی از قریه گلستانك میباشد واز طرفی بهشت آباد و قطعه زمین حد شمالی پلاك مزبور جاده خراسان است و آنطور که در کیفر خواست ذکر شده درزیر جاده شوسه خراسان میباشد وبنابر این حد شمالی جنت آباد نمیتوانسته است از جاده قدیم تجاوز کند.

لاهوتی ـ ما در ثبت اسناد آنچه که ملاك عملمان میباشد یکی تصرفات ملکانه مالکین است بعد رای هیئت نظارت بعد سند مالکیت در سند مالکیت جنت آباد نوشته شده حدشمالی جنت آباد جاده شوسه ایوانکی بتهران همان جاده شوسه خراسان است و این سند نیز بنا بتصویب هیئت نظارت صادر شده است بنده چه گناهی کرده ام در حالیکه در این میانه بنده کاره ای نبوده ام مورد اتهام بنده روی ۲۸۱۵۲ متر مربع زمین از قریه جنت آباد میباشد این زمین اگر قیمت گزاری شود متری بیش از صد دینار نمی ارزد وهر کس خواست بنده مرغوبتر از همین زمینها بقیمت صد دینار بر ایش میخرم باین ترتیب جمع ارزش این ۲۸ هزار وخرده ای زمین سیصد تومان بیشتر نمیشود روی این سیصد تومان تمام آبروی بنده وآقای حاجیها و وهاب زاده وتیمسار کیا از بین رفته است تمام این هو وجنجال وپرونده دادگاه برای این است که ما قصد داشتیم سیصد تومان بجیب تیمسار کیا سرازیر کنیم .

در روزنامه ها خواندم همین زمین مورد اختلاف را به مبلغ ۱۴۰ الی ۱۵۰ هزار تومان تیمسار کیا بشرکت نفت فروخته است که از میان آن لوله نفت عبور بدهند، آقایان این زمین باین علت باین قیمت فروش رفته که اولا تاسیسات آباد وبرق داشته و ثانیا باید لوله نفت که طبق نقشه از آن عبور میکرد

رئیس ـ از تیمسار سپهبد کیا راجع بهمین موضوع تحقیق میشود تیمسار بفرمائید .

سپهبد کیا در حالیکه می خندید و کیف کوچك سیاه رنگش در دستش بود آرام از جا برخاست و بوسط دادگاه رفت وپشت میکروفون قرار گرفت .

سپهبد کیا ـ بنده آنطوریکه لازم است وارد کیفیات قضائی نخواهم شد بنده شغلم نظامی و افسر توپچی و نقشه برداری و تاجر هستم دراین قسمت ها توضیحات کافی خواهم داد و موارد قضائی را بعهده وکلا محترم خودم میگذارم اولا بنده از ریاست محترم دادگاه تشکر میکنم که دستور فرمودید تخته سیاهی برای من آوردند ومن با این تخته بهتر میتوانم موضوع را روشن کنم

سپهبد کیا سپس جلو تخته سیاه که رو به قضات دادگاه و پشت به تماشاچیان قرار داشت قرار گرفت و بسرعت شروع بکشیدن نقشه جنت آباد کرد . سپهبد کیا پس از کشیدن نقشه شروع به توضیح در مورد پستی و بلندیهای جنت آباد و حوالی آن پرداخت و گفت :

۵ میلیون تومان خرج کردم

آقای مهندس لشکری که مشاور فنی بنده در کار های آبادانی قریه جنت آباد قبلا این قریه را خریده بودند بمبلغ چهل هزار تومان بنده هم از ایشان خریدم جمع مساحت این قریه هفتصد میلیون متر مربع میباشد که هر میلیون متر آن دو هزار تومان ارزش داشته است ، آیا معقول بوده که بنده برای این زمین اینهمه پول خرج کرده باشم آقایان بنده پنجاه میلیون ریال برای این قریه پول خرج کرده ام که اگر حساب کنیم از روز تولدم روزی ۲۴۰ تومان وسالی یك میلیون ریال میشود برای این ملك خرج کرده ام وقتی در مملکتی بیایند خادم را باین ترتیب تشویق کنند این مملکت خرابه خواهد شد اگر هر یك از اهالی این کشور ، یکصدم پولی که من برای جنت آباد خرج کرده ام برای این مملکت خرج میکرد با این پول دوهزار مرتبه دور کره زمین اسکناس چیده میشد !

سردار ملی را محاکمه میکنند

آقایان شما یك سردار ملی خودتان را به پای میز محاکمه کشیده اید دنیا چشم بما دارد شما باید کاری کنید که آبروی مملکت حفظ شود تمام مطالب در روزنامه های بزرك دنیا چاپ میشود آخر آقا چرا این کار ها را میکنید ؟

آقایان من از اینکه نظامی وار صحبت میکنم معذرت میخواهم مرا اگر دشمنان ایران اسیر کنند و در یك دادگاه دشمن محاکمه نمایند همینطور صحبت خواهم کرد برای من فرق نمیکند این باعث افتخار شماست زیرا از شیر حمله خوش بود و از غزال رم .

رئیس ـ بطوریکه پرونده ثبتی نشان میدهد در موقع تحدید حدود حد جنوبی حسین آباد جاده قدیم خراسان تعیین شده است ، آنچنان جاده قدیمی که در کیفر خواست قبول کرده اید . آیا پس از انتشار آگهی تجدید صدور از طرف مالك وقت جنت آباد اعتراضی باین تجدید صدور شده است یا نه ؟

کیا ـ بنده عرض کردم ازلحاظ قضائی اطلاعی ندارم اینها همه در وظیفه وکلای بنده میباشد مخصوصا آقای زاهد که از هفده سال قبل در این امور دخالت داشته اند .

ساعت یازده رئیس دادگاه یك ربع ساعت تنفس داد .

ساعت یازده و نیم جلسه دادرسی مجددا تشکیل شد و رئیس دادگاه از آقای وهابزاده یکی دیگر از متهمین پرونده شروع بسئوالاتی درباره طرز تنظیم سند مالکیت کرد .

وقتی رئیس دادگاه از متهم فاصله دو جاده را پرسید ، وهابزاده جوابی داد که با جوابهای قبلی مطابقت نمی کردند رئیس باو گفت :

ـ اینجا جائی است که باید سئوال وجواب شود شما اینجا بعنوان یك محکوم نشسته اید ، یك متهم هستید با کما ل آرامش خاطر فکر کنید سئوال را بفهمید و جواب را مطابق سئوال بدهید اگر حالتان مساعد نیست بگذاریم یکروز دیگر ودر غیر این صورت رای شما درست نیست . منکه نمیخواهم شما را گیر بیاندازم میخواهم مطالب روشن شود شما عملی تکنید که ما گمراه شویم .حالا دو مرتبه سئوال خود را تکرارمیکنم شما گوش بدهید بعد جواب بدهید .

در اینوقت آقای دکتر دادفر وکیل مدافع آقای وهابزاده بدادگاه اعلام کرد که موکل من خیال می کرد امروز از وی سئوال نخواهد شد و امروز هم تحت تاثیر ابهت دادگاه قرار گرفته و حال او عادی نیست فاصله بین این دو جاده یك کیلومتر است و او میگوید ۲ فرسخ است بنابراین تقاضا می کنم روز شنبه از او سئوال فرمائید .

رئیس ـ همینطور است آقای وهابزاده ؟

وهابزاده ـ بله حال من مساعد نیست و من تقاضا می کنم روز شنبه از من سئوال کنید .

رئیس ـ بنابراین ادامه تحقیقات از آقای وهابزاده میماند برای روز شنبه ۵ خرداد .

رئیس ـ بفرمائید ـ آقای حاجیها شما آمادگی دارید .

حاجیها ـ (رئیس سابق ثبت ورامین) بله حاضر هستم .

حاجیها پشت تریبون آمد ورئیس دادگاه سئوالاتی از وی بعمل آورد ورئیس سابق ثبت ورامین جواب دادو آنگاه جلسه بعنوان تنفس تعطیل شدو بقیه دادرسی به روز شنبه آینده موکول گردید .

طرح تامین آتیه

بقیه از صفحه اول

شورای عالی اداری کشور از بدو شروع بکار بدو مشکل بزرك استخدامی توجه خاص مبذول داشته . مشکل اول مشکل قانون استخدام کل کشوراست. در اینکه در قانون فعلی استخدام باید تجدید نظر شود جای هیچگونه تردیدی نیست وطی چند سال اخیر چند لایحه جداگانه برای این منظور تهیه گردیده که متاسفانه هیچکدام به مرحله تصویب نهائی نرسیده است . شورای عالی اداری معتقد است برای آنکه بتوان از بن بست فعلی خارج شده و امور استخدامی دولت را بر پایه و اساس صحیحی قرار داد بهتر از همه آن است که لایحه استخدامی که تهیه می شود جامع ولی کلی بوده و در حقیقت شامل اصولی که مقررات استخدامی بر آن استوار خواهند بود باشد تا از این طریق تصویب قانون استخدام امکان پذیر بوده و دولت نیز در فرصت کافی و مناسب به جزئیات امر پرداخته و رفته رفته در هر قسمت از طریق آئین نامه های لازم مقررات صحیحی را برقرار نماید . این نظر در هیئت رئیسه شورا مطرح و مورد تصویب قرار گرفت و بر همین اساس نیز کمیته استخدامی مشغول تهیه لایحه استخدام می باشد .

کارمندان غیر رسمی

موضوع دیگری که از ابتدای تاسیس شورا مورد توجه قرار گرفته است مسئله کارمندان غیر رسمی دولت می باشد . شورای عالی اداری معتقد است که دولت در حدود امکانات مالی خود باید نه تنها سعی نماید وسائل تامین آتیه کارمندان خود اعم از رسمی وغیر رسمی را فراهم کند بلکه امید است که این تامین تعمیم داده شده و شامل حال تمام افراد و افراد این مملکت گردد شورای عالی اداری معتقد است که کارمندی که عمر خود را در خدمت دولت میگذراند حق دارد انتظار تامین ایام کهولت و پیری خود را از دولت داشته باشد اعم از اینکه این کارمند رسمی و یا غیر رسمی باشد خوشبختانه این نظرات شورا مورد تائید دولت و آقای نخست وزیر بوده و در جلسه هیئت رئیسه شورای عالی اداری مذاکرات لازم در این زمینه بعمل آمد و توافق نظر کامل وجود دارد . از همین رو کمیته استخدامی شورای عالی اداری مشکل کارمندان غیر رسمی را در راس برنامه کار خود قرارداده و مشغول رسیدگی به این مسئله بمنظور پیدا نمودن راه حل مناسب راه حل سنجیده و حساب شده ای که فراهم نمودن وسیله تامین آتیه افرادی که عمر خود را در خدمت دولت گذرانده اند سبب تکرار داستان رتبه های کوپنی نگردد . برای آنکه راه حلی که در این مورد اتخاذ میشود باشد شورا ناگزیر است بعضی راه حل سنجیده و حساب شده ای از اطلاعات ضروری از قبیل تعداد تقریبی ووضع استخدامی کارمندان غیر رسمی سنین خدمت و حقوق های دریافتی فعلی آنان را کسب نماید. بدون کسب اینگونه اطلاعات هیچ راه حل سنجیده و حساب شده ای نمیتوان پیشنهاد نمود .

موضوع دیگری که از طرف آقای نخست وزیر جهت رسیدگی به شورا ارجاع شده بود تقاضای لیسانسیه های اداری دولت می باشد . کمیته استخدامی شورا در این مورد رسیدگی لازم را نموده و گزارش آن برای طرح در جلسه هیئت رئیسه شورا یعالی اداری کشور آماده است .

آقای دکتر گودرزی افزود « باید مردم و بخصوص کارمندان ازمشکلات کار ما با خبر باشند و خوب توجه داشته باشند که تمام توجه ما اینست که با پی ریزی وایجاد روش جدیدی که از هر جهت در دنیای امروز مورد قبول می باشد وضع کارمندان را از صورت فعلی خارج سازیم .

تبعیضات را برطرف کنیم ،بکارمندان تامین آتیه بدهیم و بیش از همه آنها را بوظایفی که دارند آشنا نمائیم . معاون نخست وزیر در اینجا اشاره به کارهای مقدماتی شورا نمود و اظهار داشت «طبق حسابی که کرده ایم ، پس از آنکه کلیه اطلاعات لازم را پیرامون کارمندان فعلی دولت کسب نمودیم به آرشیوی احتیاج داریم که کامل ومجهز باشد و ده نفر کارمند دائمی میخواهد که این آرشیو را نظارت کند و اگر حداقل در سال یکمرتبه کارمندی تغییر پست بدهد آنرا در کارت مخصوص کارمند منعکس نماید .

شرفیابی استادان دانشسرای عالی در سلام دیروز بحضور شاهنشاه

در مراسم سلام دیروز شاهنشاه در جلو صف استادان دانشسرای عالی نسبت به آقای دکتر اسمعیل فیلسوفی سرپرست دانشسرا و استادان اظهار تفقد فرمودند . سرپرست دانشسرای عالی گفت : جان نثار مفتخراست باکسب اجازه از پیشگاه مبارك بندگان اعلیحضرت همایون شاهنشاه به نمایندگی استادان ودانشجویان دانشسرایعالی عید بزرك اسلامی غدیررا به حضور مبارك شاهنشاه عظیم الشان وخاندان جلیل سلطنتی تبریك عرض نماید. از خداوند متعال خواستاریم که سایه مبارك شاهنشاه محبوب و معظم همواره مستدام باشد ودانشسرایعالی مورد عنایات خاص ملوکانه. قرار گیرد .

سپس شاهنشاه سئوالاتی ازوضع دانشجویان وامور دانشسرای عالی فرمودند واز طرف آقای دکتر فیلسوفی گزارش لازم بعرض رسید.

اعانه

برای سیلزدگان

بوسیله روزنامه اطلاعات

اعانات جنسی

آقای حکیم قدس مقداری لباس

اعانات نقدی

جمع کل اعانات واصله تا چهار شنبه ۲۶ اردیبهشت ماه ۴۴۳۷۱۱ر۵۰ ریال

۲۰۱ ـ کارمندان ودانش آموزان دبستان دخترانه عدل ۱۳۷۰ ریال

۲۰۲ ـ بانو حوری تاجبخش برای کمك به تیمارستان ۳۰۰ ریال

۲۰۳ ـ آقای غلامرضا بهار ۵۰ ریال

۲۰۴ ـ بانو حوری تاجبخش ۳۰۰

۲۰۵ ـ آقای حاج فیروز نهرفدن طی چك شماره ۳۴۶۸۳۱ بانك ایران و انگلیس ۵۰۰ ریال

جمع کل اعانات واصله تا ظهر امروز

۴۴۶ر۲۳۱ر۵۰ ریال

محاکمه

بقیه از صفحه اول

برنامه مبادله دانشجو در امریکا تحصیل میکنند دیروز پلیس استیونس پوئینت اظهار داشتند که روزگذشته هنگامیکه به کلاس درس باز میگشتند بروی آنها تیر اندازی شده است. قریب ۲۴ ساعت پیش از وقوع این حادثه مجید امینی دانشجوی ۲۷ ساله ایرانی در استیونس پوئینت باتهام قتل یك کشاور زامریکائی در جریان یك زد و خورد در یکی از آبجو ـ فروشیهای شهر مذکور بازداشت شده بود. هنوز معلوم نیست که آیا ماجرای امینی باتیر اندازی بروی دانشجویان افریقائی ارتباط داشته است یا خیر انتظار میرود که روز جمعه (فردا) یك جلسه ابتدائی از طرف دادگاه برای محاکمه امینی تشکیل شود . درکالج هنر های آزاد استیونس ـ پوئینت دانشجویان شروع به جمع ـ آوری اعانه برای تامین هزینه دفاع مجید امینی در دادگاه کرده اند . سفارت ایران در واشنگتن اطلاع داده است که نماینده ای به دادگاهی که امینی درآن محاکمه میشود اعزام خواهد داشت .

جوان گمشده

(عکس بالا) هاشم مقدادی فرزند قاسم دارنده شناسنامه شماره ۳۱ از روز ۲۶ اردیبهشت ماه (۴۱ از ورامین بتهران آمده و تاکنون خبری از ایشان نیست خواهشمند است از کسانیکه اطلاعی دارند به خیابان سلسبیل (سه راه سلسبیل) کوچه حمام خورشید کوی پوریا شماره پلاك ۵ یا بتلفن ۸۲۰۶۹۹ اطلاع داده و خانواده ای را از نگرانی نجات دهند و روبوسی بود و درعین حال با همه مراجعین شوخی میکرد و با حاضر جوابی مخصوص خود پاسخ شوخیهای آنها را میداد . در میان مراجعه ـ کنندگان یکی گفت :

حاجی شدن جنابعالی را تبریك میگویم و نخست وزیر پاسخ داد حاجی تا چلوکباب ندهد حاجی نمیشود ! منتهی باید یکی بانی این امر خیر بشود !

ضمن تعارفات مسائل مربوط به انتخابات انجمن شهر و مسائل دیگر شهری بین نخست وزیر و میهمانان در چند کلمه مطرح شد و نخست وزیر در هر مورد نظریاتی داد .

در آخر این پذیرائی خبرنگاران از نخست وزیر پرسیدند : ازفردا میشود جنابعالی را حاجی علی امینی خطاب کرد ؟ و نخست وزیر پاسخ داد : بله

بدینطریق دیروز نخست وزیر آخرین تشریفات مربوط بحاجی شدن را به آخر رسانید .

نخست وزیر ولیمه حج داد

بقیه از صفحه اول

ساعت چهار بعد از ظهر در ضلع جنوب شرقی کاخ نخست وزیری و روی چمن سبز و زیر درختها برگزار شده بود و نخست وزیر از ساعت چهارو نیم بعداز ظهر شخصادر این مجلس پذیرائی حضور یافت و قبل از اینکه میزبان بمحل پذیرائی بیاید عده زیادی از دوستان و آشنایان نخست وزیر در این محل حضور یافته بودند .

بوسه و تقاضا

پذیرائی دیروز نخست وزیر از ساعت چهارو نیم تا هفت بعداز ظهر بطول انجامید . در این مدت صد ها نفر با آقای دکتر امینی روبوسی کردند و نخست وزیر صد ها نامه حاوی درد دل و شکایت و تقاضا دریافت کرد .

در ساعت هفت بعد از ظهر آقای دکتر امینی که صد ها بار از جای برخاسته بود و نشسته بود بکلی خسته بنظر میرسید و در عین حال جیبهای محافظ مخصوص نخست وزیر از نامه های تقاضا و شکایت پر شده بود .

ذوالفقار

علاوه بر نامه های متعدد چندین جلد کلام الله مجید و چندین سکه « صاحب الزمان » بنخست وزیر اهدا شد و از جمله جالبترین هدایا عکس یك ذوالفقار بود که بنخست وزیر اهدا شد . هدیه کننده هنگام اهدای ذوالفقار گفت : این ذوالفقار حضرت علی علیه السلام را تقدیم میکنم تا با آن گردن مخالفین را بزنید !

شمشیری که بنخست وزیر هدیه شد عکس یك ذوالفقار بود که بچند رنك درروی یك کاغذ مستطیل نقش شده بود و در روی آن اسامی حضرت رسول و ائمه اطهار و جمله « لا فتی الا علی لاسیف الا ذوالفقار» نقش گردیده بود و در اطراف آن نوشته شده بود : « رویت هلال ، گشایش کار ، غلبه بر دشمن ، عزت و سعادت ، فتح و فیروزی ، دفع تمام امراض و بلیات ، دعای مهرو محبت ، عزیز شدن نزد بزرگان ، باطل شدن سحر ، دفع کسادی ، زبان بند ، تیغ بند ، بازوبند، چشم زخم ، باخلاص نیت این دعارا نگاه دارد تا بمراد دل برسد انشاءاله تعالی

(این دعا را به بازوی خود بند ، دشمنانت همه زبان ببینند)

نخست وزیر این هدیه را چند لحظه برای تماشا به خبرنگاران داد و سپس آنرا پس گرفت .

وکلا و سناتور های سابق

در میان میهمانان که از آنها با نوشابه خنك پذیرائی میشد عده زیادی از وکلا و سناتور های سابق بچشم میخوردند و دراین میان گلشائیان سناتور سابق و صراف زاده نماینده دوره های گذشته مجلس با قد بلند خود بیش از همه جلب توجه میکردند .

عده ای دیگر از جمله سرتیپ صفاری ، استاد فروزانفر ، علی وکیلی، دکتر خوشبین ، نمازی ، مهدی ارباب، مشایخی ، استخر ، دکتر مشیرفاطمی و دکتر دادفر در میان میهمانان حضور داشتند .

دراین مجلس ابتدا آقای سید جواد ذبیحی و سپس آقای بهاری اشعاری در مدح علی علیه السلام خواندند و سپس چند تن از نمایندگان محلات مطالبی اظهار داشتند و در تمام این احوال نخست وزیر مشغول برخاستن و نشستن

تغییرات کابینه

بقیه از صفحه اول

وشما روز شنبه ازآن مطلع خواهید شد .

خبرنگار مادرزمینه تغییرات کابینه امروز اطلاعات جدیدی بدست آورد، بموجب این اطلاعات گفته میشود که آقای دکتر جهانگیر آموزگار وزیر فعلی بازرگانی بسمت وزیر دارائی تعیین میشود . درمورد وزیر جدید بازرگانی امروز اسامی چند نفر برده میشد اما هیچکدام صورت قطعی نداشت . همچنین گفته میشود که باانتصاب آقای احمد نفیسی بشهرداری تهران آقای دکتر نصر شهردار فعلی بسمت وزیر مشاور معلوم میشود .

وزرا و شهردار جدید روز شنبه (پس فردا) بوسیله آقای نخست وزیر بحضور شاهنشاه معرفی خواهند شد

بحران تکذیب شد

تهران ـ ۲۳ مه ـ خبر گزاری فرانسه ـ امروز بمناسبت عید غدیر شاهنشاه آقای دکتر امینی نخست وزیر ایران را بحضور پذیرفت . ناظران سیاسی اظهار میدارند که این پذیرائی در محیط بسیار صمیمانه ای انجام گرفت و باین ترتیب شایعه بحران دولت که چند روز پیش انتشار یافت خود بخود تکذیب شد . معلك انتظار میرود که ترمیمی درکابینه بعمل آید اما این ترمیم نه تنها موقعیت آقای امینی را تضعیف نخواهد کرد بلکه وضع اورا تقویت خواهد نمود در محافل مطلع پایتخت گفته میشود که در این ترمیم ممکن است وزیران دارائی کشور وجنگ عوض شوند. شاهنشاه در مراسم سلام دیروز هیچگونه اشاره ای به امکان انتخابات نکردند

کفیل دارائی

صبح امروز آقای هنجنی کفیل وزارت دارائی پس از ملاقات با آقای نخست وزیر بخانه خود رفت وبوزارت دارائی اطلاع داد که دیگر بوزارتخانه نخواهد آمد ورئیس دفتر کفیل وزارت دارائی آنقسمت از کارهای باقی مانده وزارت خانه را برای امضاء بخانه مشارالیه برد.

آقای هنجنی در موقع خروج از نخست وزیری بخبرنگار ما گفت من مریض هستم وچند روزی هم در خانه استراحت میکردم واکنون هم از کار وزارت دارائی کنار رفتم واز آقای نخست وزیر تقاضای مرخصی کردم و برای مدتی استراحت خواهم کرد.

این مطلب نیز گفته میشود که ممکن است وزارت دارائی بدو قسمت تقسیم شود وادارات اقتصادی مثل چای ـ دخانیات ، غله ونان وقندوشکر وچند اداره دیگر زیر نظر وزیر جدیدی قرار گیرد .

آغاز امتحانات دانشسرای پسران

امروز اطلاع حاصل شد که امتحانات سال دوم دانشسرای مقدماتی پسران و داوطلبان آموزگار سال دوم و مواد اختصاصی از بامداد روز شنبه در محل دانشسرای مقدماتی پسران آغاز خواهد شد .

آخرین فرصت برای کسانیکه موفق بدیدن عظیمترین فیلم تاریخ سینما نشده اند

فقط ۵ روز دیگر فرصت دارید تا این فیلم عظیم را در

سینما تاج

تماشا کنید

بن هور

سینماسکوپ ـ رنگی ـ دوبله بفارسی

باشرکت:

چارلتون هستون ـ

هایاهاریت ـ استیفن بوید

تیم بسکتبال چك اسلواکی فردا وارد تهران میشود

۸ بعدازظهر فردا تیم چك باتیم دانشگاه مسابقه میدهد

قرار بود ساعت ده ونیم صبح امروز تیم ملی بسکتبال چك اسلواکی وارد تهران شود ولی امروز کسب اطلاع شد که ورود تیم مزبور بیست و چهار ساعت بتاخیر افتاده است و فرداساعت ده ونیم صبح اعضای تیم بسکتبال چك اسلواکی وارد ایستگاه راه آهن تهران میشوند واولین مسابقه ساعت هشت بعداز ظهر فردا با تیم کلنی دانشگاه درسالن ورزش دانشگاه انجام میگردد .

صبح امروز خبرنگار ما از تبریز اطلاع داد که تیم چك اسلواکی در تبریز برنامه ای برای مربیان ورزش اجراء کرده و بسمت تهران حرکت نموده است .

خبرنگار مادر گزارش خود اضافه کرد که بسکتبالیست های چك اسلواکی دارای قدهای بسیار بلند ودارای تاکتیك جالبی دربازی هستند .

رئیس دفتر وزارتی وزارت امور خارجه

آقای کیومرث وزین معاون اداره چهارم سیاسی برياست اداره دفتر وزارتی و بایگانی وزارت امورخارجه منصوب گردید .

آقای وزین سابقا رایزن سفارت کبرای شاهنشاهی ایران در کپنهاك بوده است .

تسلیت

سرکار خانم اصلانیان

کارمندان و دبیران دبیرستان نمونه دختران با نهایت تاسف مصیبت وارده را تسلیت عرض می نمایند .

رئیس دبیرستان نمونه دختران ـ فخری نوربخش

فوت نابهنگام شادروان سرهنك ستاد (مخابرات) حسین اشتری‌زاده را از طرف عموم افسران و درجه داران مخابرات ارتش ببازماندگان آن مرحوم تسلیت عرض نموده صبر و شکیبائی آنانرا از خداوند متعال مسئلت می نمایند .

آ ـ ۳۶۲۱ **سرتیپ وقار**

دانشجویان موسسه علوم تغذیه انستیتو خواربار و تغذیه ایران

مصیبت وارده را بمناسبت فوت ناگهانی شادروان سرکار سرهنك حسین اشتری‌زاده بخاندان محترم اشتری خصوصا به آقای غلامرضا اشتری رئیس اموراداری و دبیرخانه انستیتو خواربار و تغذیه ایران تسلیت عرض می نمایند .

از طرف دانشجویان موسسه علوم تغذیه ـ توفیق غفوری

مصیبت وارده را بخاندان اشتری ـ شکورزاد ـ ناصح ـ غفوری تسلیت عرض نموده بقاء و سلامتی فامیل گرامی آن مرحوم را از خداوند متعال خواستاریم .

سرهنك ستاد جعفر جمالی ـ سرهنك هوائی احمد جمالی

افسران ـ درجه داران وسربازان سپاه ۱ مرکز باکمال تاثر و تاسف درگذشت نابهنگام سرهنك ستاد حسین اشتری زاده همقطار ارجمند و شریف خودرا ببازماندگان فقید سعید تسلیت می گویند .

سپهبد . م . ت . مجیدی

افسران و درجه داران مخابرات دژبان قرارگاه کل

با کمال تاسف فوت مرحوم سرکار سرهنك ستاد حسین اشتری‌زاده فرمانده مخابرات نیروی زمینی رابکلیه فامیل و بازماندگان تسلیت عرض می نمایند .

آ ـ ۳۶۰۱ **سرهنك خلیل محسنین**

افسران سپاه ۶ خاور درگذشت تاسف آور سرکار سرهنك اشتری زاده فرماندهی مخابرات نیروی زمینی را به کلیه بستگان و فامیل محترم و همقطاران عزیز تسلیت عرض می نمایند .

سرلشگر علیمحمد روحانی

مرك جانگداز سرکار سرهنك ستاد حسین اشتری‌زاده را افسران و درجه داران و سربازان مخابرات نیروی زمینی به خانواده آن مرحوم تسلیت عرض نموده بقاء و سلامتی آن خاندان جلیل را از خداوند متعال خواهانیم .

آ ـ ۳۵۶۷ **مخابرات نیروی زمینی**

با کمال تاسف فوت جانگداز سرهنك ستاد حسین اشتری‌زاده را ببازماندگان آنمرحوم مخصوصا به برادران داغدارش آقایان رضا ـ محمود ـ حسن و غلامرضا اشتری زاده تسلیت گفته بقای عمر و سلامتی همگی را از خداوند متعال خواستارم .

حسین سامی

باکمال تاسف فوت جانگداز سرهنك ستاد حسین اشتری زاده را به بازماندگان آن مرحوم مخصوصا به برادران داغدارش آقایان رضا ـ محمود ـ حسن و غلامرضا اشتری زاده وفامیل های محترم نکوزاد ـ کلباسی ـ صالحی ـ ناصح غفوری ـ مفید میرباقری ـ کریم نیا ـ گرجیان فر ـ روستائی ـ توحیدی تسلیت گفته بقای عمر و سلامت همگی را از خداوند متعال خواستارم

آ ـ ۳۵۹۳ **رضا سامی**

همکار گرامی آقای آلکس مژلومیان

بانهایت تاسف درگذشت پدر ارجمند جنابعالی را تسلیت عرض نموده سلامتی و بقای خانواده محترم را از خداوند مسئلت داریم .

شریف ادیب سلطانی ـ جواد وفا ـ محمود ستوده ـ رضا خالقی راد ـ شاپور راسخ ـ ابوالفضل قاضی ـ محمد باقر نمازی ـ ایرج فخریه ـ تهمی مارینوس ـ حسین شیرازی

حادثه جانگداز و فوت نابهنگام شادروان سرهنك ستاد حسین اشتری را از طرف افسران ودرجه داران و افراد لشکر ۸ لرستان به تیمسار سرلشگر نکوزاد فرماندهی لشکر و آقای سید احمد نکوزاد وخاندان جلیل اشتری تسلیت عرض نموده وشکیبائی آرزو دارم .

سرتیپ شجره

افسران ودرجه داران و افراد تیپ ۴ گیلان با نهایت تاسف درگذشت شادروان سرکار سرهنك ستاد حسین اشتری‌زاده را به خانواده آن مرحوم تسلیت عرض نموده بقای عمر و سلامتی بازماندگان را از خداوند بزرك مسئلت دارند .

آ ـ ۵۵۱۶ **سرتیپ محمد حسین ضرغام**

افسران ـ درجه داران و افراد هنك تفنگداران دریائی درگذشت جانگداز نابهنگام شادروان سرکار سرهنك ستاد حسین اشتری را بحضور تیمسار فرماندهی نیروی زمینی و عموم افسران ستاد نیروی زمینی و بازماندگان آن مرحوم تسلیت عرض می نمایند .

آبادان ـ فرمانده هنك تفنگداران دریائی ـ سرهنك ستاد صانعی

جوانی زنی را کشت و جنازه او را در خانه خود دفن کرد

اسمعیل زن ۳۱ ساله را که باداشتن سه پسر و دو دختر باوی رابطه داشت بخانه خود کشید و در حالیکه بچه ٤ ساله زن در حیاط بازی میکرد باضربات سنك اورا کشت

یك مردجوان با داشتن یك زن جوان و۳ کودك خردسال بازن ۳۱ ساله‌ای آشنا شد و بادعای خود اورا صیغه کرد وسپس در نتیجه اختلافی با سه ضربه سنك اورا کشت و جنازه اش را در پستوی اطاق خود دفن کرد اما این جنایت نیز مانند اغلب جنایات پوشیده نماند.

چندروز پیش شخصی باداره پلیس تهران مراجعه کرد و شکایت نمود که خواهر ۳۱ ساله‌اش کبری از روز هفدهم اردیبهشت گم شده است. این شخص ضمنا از پلیس خواهش کرد که موضوع گم‌شدن خواهرش افشا نشود.

پلیس با تقاضائیکه این شخص کرده‌بود بادو مسئله متناقض روبرو بود یکی پیدا کردن این‌زن و دیگری مکتوم ماندن جریان گم شدن او، زیرا دراین حال مراجعه به‌دوستان‌این زن مشکل بود زیرا همه ازماجرای گم شدن وی مطلع میشدند.

ازطرف پلیس تهران آقای‌سروان محمدی معاون کلانتری ۲ مامور پیدا کردن این زن شد. افسر پلیس ضمن تحقیقاتی که پیرامون زندگی کبری بعمل آورد باین نتیجه رسید که‌اوچند سال پیش بامرد ثروتمندی ازدواج نموده واز این مرد دارای ۳ دختر و۲ پسر شده و شوهرش چندی قبل مرده و ثروت فراوانی نیز برای او باقی گذاشته است.

اما کبری چون زن آزادی بوده بزودی باچند مرد دوست شد که یکی از آنها بنام اسمعیل حسینی راننده تاکسی شماره ۷۵۳۵۵ و دونفر دیگر کارمند دولت وبار فروش میدان‌می‌باشند.

اعتراف نیمه شب

معاون کلانتری ۲ در گفتگوی‌خود با مادر کبری اطلاع یافت کبری با اسمعیل از همه دوستانش نزدیکتر بوده است. بهمین‌جهت‌به خانه‌اسمعیل که‌در بازارچه سعادت کوچه عشقی قرار دارد رفت‌و اسمعیل را پیدا کرد.

اسمعیل به‌افسر مزبور گفت من کبری را چندی پیش دیدم او را بسندیدم و صیغه‌اش کردم ولی ۱۵ روز است که او را ندیده‌ام.

گفتگوی معاون کلانتری۲ واسمعیل بدرازا کشید و در ضمن صحبت اسمعیل حرفهائی زد که افسر مزبور رابه‌شك انداخت و نسبت باوبدگمان کردو آن وقت‌افسر پلیس از اسمعیل مشغول بازجوئی شد واین بازجوئی پریشب در محل کلانتری ۲صورت گرفت‌و اسمعیل پس‌از۶ساعت‌بازجوئی در ساعت ۱۲پریشب اعتراف کرد که کبری را کشته است.

دعوت بخانه

اسمعیل گفت پس‌از اینکه شوهر کبری مرد و او وارث ثروت‌هنگفتی شدمن وی‌را دیدم و عاشقش شدم، چون کبری حاضر بازدواج رسمی با هیچ مردی نمیشد و میگفت از نظر خانوادگی صلاح نیست شوهر کنم‌و سرپرستی فرزندانم را از دست‌بدهم من اورا صیغه کردم وهیچ کسی حتی زن‌خودم هم ازاین عمل اطلاع پیدا نکرد. من‌وکبری در محلی همدیگر را میدیدیم تااینکه من باخبرشدم که کبری باچند مرداز جمله یك بارفروش میدان ویك کارمند دولت ویك جوان بیکار دوست شده و با آنها رابطه دارد لذا تصمیم گرفتم تکلیف خودرا بااو روشن کنم. روزهفدهم اردیبهشت کبری را با بچه چهار ساله‌اش در خیابان دیدم واورا سوار ماشینم کردم وچون زنم بمشهد رفته‌بود اورا بخانه‌ام در زیر بازارچه آوردم.

باسنك اورا کشتم

اسمعیل سپس گفت من و کبری در اطاقی نشستیم در حالیکه بچه ٤ ساله‌اش در حیاط بازی میکردوباهم بنای گفتگو را گذاشتیم من به کبری گفتم توصیغه من هستی و صلاح نیست بااین‌جوان رابطه‌داشته باشی کبری حرفهائی زد که من ناراحت شدم و از فرط عصبانیت سنك قند شکن (سنگی که قندرا روی آن میگذارند و با قند شکن می شکنند) را که در نزدیکیم بود برداشتم سه ضربه بر سرش زدم ودر نتیجه‌این ضربات کبری مرد. آنوقت بچه‌اش را برداشتم وبسینما بردم وشب او را بخانه آوردم و خوابانیدم وقتی مطمئن شدم که‌بچه خواب است بفکر مخفی کردن‌جنازه افتادم.

قبر در اطاق

اسمعیل اضافه کرد: در خانه من پشت یکی از اطاقها پستوئی است و من این پستو را برای مخفی کردن جنازه کبری انتخاب کردم‌در انتهای این پستو قبری بعمق یك‌متر کندم و جسد کبری را در چادرش پیچیدم کیف‌و کفشش‌را هم در کنارش گذاشتم ودر قبردفن کردم وسپس آجرهای پستورا جای خودش گذاشتم ورویش آب پاشیدم تا معلوم نشود. دست خوردگی پیدا کرده است.

روز بعد بچه کبری را بحوالی خانه‌اش بردم ورها کردم ودنبال کار خود رفتم تا اینکه امروز شما آمدید و موضوع گمشدن کبری را بمن اطلاع‌دادید. وقتی که بازجوئی از اسمعیل تمام شد درست ساعت ۱۲ شب بود، معاون کلانتری ۲جریان را باطلاع آقای صدر دادستان تهران رسانید. ودادستان بپزشك قانونی و بازپرسك کشیك دادسرا دستورداد تا روز بعد (دیروز) بخانه اسمعیل رفته و تحقیقات لازم را بعمل آورند.

خبرنگار ما که در موقع بیرون آوردن جسد کبری از خانه‌اسمعیل حضور داشت گزارش داده است که پستوئی که جنازه در آن دفن شده بود بسیار تاریك بود بهمین جهت مامورین چراغ نفتی روشن کرده بودند و پس از کندن کف پستو جنازه را همانطور که اسمعیل گفته بود بیرون آوردند.

زن قاتل گریه میکرد

در تمام مدتیکه مامورین مشغول کندن کف پستو بودند زن جوان اسمعیل از اطاقش خارج نشد ولی صدای گریه او بگوش میرسید.

اسمعیل دارای یك همسر جوان‌و سه فرزند است و در تمام مدتیکه مامورین در خانه اسمعیل بودند اهالی محل در مقابل خانه او جمع شده واز اینکه اسمعیل باداشتن زن زیبا بدنبال دیگری رفته و اورا کشته است او را سرزنش‌میکردند.

پرونده این حادثه بدادسرای تهران اعزام شد و بازپرس‌شعبه۲۰ دادسرا اسمعیل را بازداشت کرد.

مامورین در تحقیقات خود دلایلی که ثابت کند اسمعیل کبری‌راصیغه نموده بدست نیاوردند.

پستو را باچراغ نفتی روشن کردند وجنازه را اززیر خاك بیرون آوردند

هنگامیکه مامورین بمنزل اسمعیل‌رفتند عده زیادی ازاهالی محل درمقابل خانه وی وروی پشت بامها جمع شده و راجع باین‌حادثه بایکدیگر گفتگو میکردند

اسمعیل حسینی راننده‌ای که کبری راباضربات سنك کشت

در حوادث دومین‌ماه بهار تهران

۱۲۵ نفر کشته شدند

در اردیبهشت ماه گذشته ۱۲۵ نفردر اثر حوادث‌مختلف درتهران‌واطراف کشته‌شده‌اند از این عده ۳۰ نفر دراثر تصادف با اتومبیل‌و ۲۸ نفر بعلت‌خفگی‌درآب درگذشته‌اند آماریکه‌از طرف اداره‌پزشکی قانونی منتشر شده حاکیست در ماه گذشته ۱۶ نفر دراثر سقوط از بلندی، ۵نفر بعلت ماندن زیر آوار، ۱۸ نفر در نتیجه سوختگی و ۲۶نفر در اثر برق گرفتگی کشته شده‌اند.

در اریبهشت ماه یکنفر بعلت مسمومیت و ۵ نفر در نتیجه ضربه منجر بقتل و ۳ نفر در نتیجه انفجار و یکنفر بعلت اصابت گلوله جان‌سپرده‌اند. همچنین یك نفر خود کشی کرده و یك نفر نیز بقتل رسیده و ۱۳ نفر نیزبعلل مختلف درگذشته‌اند. آمار حاکیست در اردیبهشت ماه ۲۴۸۱نفر در اداره‌پزشکی قانونی از جهات مختلف مورد معاینه‌و معالجه قرارگرفته‌اند. که ۱۸۵۰ نفر از آنها از نظر ضرب و جرح و ۹۸ نفر از جهت اعمال منافی عفت مورد معاینه قرار گرفتند.

گی گز
شیرخشك گی گزو غذای گی گز ـ خوراك شاهان وشاهزادگان است

پیروگار
برموان اوانس
(الکزیربرمووالریان)
آمپول نئوهپاتکس
اوانس قرص پور
گویدس اوانس
فنوباربی‌تون ـ فنازون ـ امید فنازون و ....

SMITH VERMIFUGE ورمیفوژ اسمیت

تونی مالت بهترین و خوشمزه ترین صبحانه
TONIMALT
مقوی ومغذی ترین عصرانه

«سولفوبیس»
(سولفوگوانیدین بیسموته ...)

کشیك خبرنگار و خبرنگار عکاس

کشیك روز تعطیل (فردا) خبرنگاران اطلاعات باین شرح می باشد:
آقای عنایت الله گلستانه خبرنگار.
آقای عزیزالله عابدینی‌عکاس

تلفن مستقیم سرویس حوادث ۳۰۲۵۶۹

قاتلین جوان ناشناس

زنی راکه بمامورین خبرداده بود مجروح کردند

دیروز زنی که درباره قتل جوان ناشناسی که چند روز قبل جنازه‌وی در آلونکی حوالی شتر خوان کشف شده‌است، اطلاعاتی‌بمامورین‌ژاندارمری داده بود توسط عده‌ای که احتمال داده میشود قاتلین همان ناشناس میباشند مورد حمله قرار گرفت ودر حالیکه غرق در خون بود در نزدیك محل کشف جنازه پیدا شد.

خبرنگار مادر شهرری گزارش میدهد: دیروز دوچرخه سواری که‌از حوالی شتر خوان میگذشت مشاهده کرد زنی غرق در خون گوشه ای افتاده است. وی جریان را بژاندارمری شهرری اطلاع داد و مامورین به محل رفته و این زن را به‌بیمارستان امدادی منتقل کردند.

دربازجوئی این زن خودرا فاطمه معرفی کرد و گفت او را شخصی بنام محمد سبزی فروش با چاقو مجروح کرده‌است.

محمد توسط مامورین جلب شد ولی او در بازجوئی گفت بامردی بنام محمد علی مهرداد باتفاق فاطمه بحوالی شتر خوان رفتیم تا خانه ای را برای اجاره به‌بینیم در میان راه ناگهان محمدعلی با چاقو به من و فاطمه حمله کرد و سپس فراری شد.

فعلا مامورین ژاندارمری‌شوهرفاطمه و همچنین مهرداد و محمد را توقیف کرده‌اند تا پس از تحقیقات لازم از آنها ماجرای قتل ناشناسی که در خرابه های شترخوان کشته شده و احتمال میرود قاتلین آنها این عده باشند روشن گردد.

زنی‌که مورد حمله قرار گرفته و مجروح شده است

مردی باپرتاب خود ازروی پل کرج خودکشی کرد

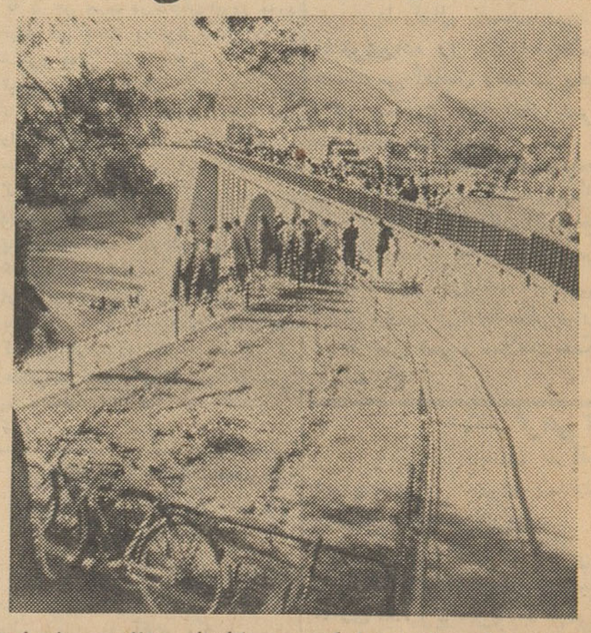

عده‌ای درزیر پل اجتماع‌کرده و باطراف جنازه جمع‌شدند

خبرنگار ما در کرج گزارش داد بعدازظهردیروز شخصی بنام‌امامقلی یکی از اهالی اهر بعلت نامعلومی خود را از بالای پل فلزی کرج برودخانه انداخت‌و خود کشی کرد.

عده‌ای که ناظر این حادثه‌بودند جریان را بدادسرا ومقامات‌انتظامی کرج اطلاع دادندوباحضور بازپرس کشیك دادسرا در محل واقعه از جنازه معاینه بعمل آمد و جوازدفن صادر شد.

در جیب های امامقلی ۷۰ ریال وجه نقد، یك جلد شناسنامه، یك دستمال بدست آمد و گفته‌میشود که وی کارگر بوده است.

مجروح تصادف بااتومبیل کارمندسفارت آلمان دربیمارستان درگذشت

صبح‌دیروزآقای احمدحفیظی مصدوم تصادف بااتومبیل «ایبرهارد پشارد» کارمندسفارت آلمان، در بیمارستان درگذشت. بدستور آقای فخارپور بازپرس شعبه یك دادسرا اجازه خروج راننده لغو گردید وکسان متوفی‌ضمن اعتراض به نحوه‌تشکیل پرونده وصدور قرارقبلی ازدادستان درخواست‌بازداشت راننده‌را کردند.

فرزندان متوفی میگویند طبق اظهار ساکنین محل حادثه راننده بیش از صد کیلو متر سرعت‌داشته و از حال طبیعی خارج بوده و بر اثر شدت تصادف شیشه جلو بکلی خرد شده سپر و فرمان اتومبیل نیز آسیب دیده است.

برنامه امشب
سینما
آریا
فیلم رنگی
دوبله بفارسی
شنهای سوزان

باشرکت:
دالیا لاوی
یوری زاهاری
محصول مشترك‌فرانسه ـ آلمان ـ اسرائیل

مردم از فروش کارخانه‌های دولتی نگرانند

بقیه از صفحه اول

خبرنگار اقتصادی ما که‌پیرامون فروش کارخانه های دولتی باعده‌ای‌از مهندسین واستادان دانشگاه و صاحب نظران اقتصادی تماس گرفته ، گزارش میدهد که‌مسئله فروش کارخانه‌های دولتی موجب نگرانی مردم شده است.

یکی از مهندسین فارغ‌التحصیل دانشکده فنی تهران که دریکی از کارخانه های دولتی کار میکنداظهار داشت که‌وزارت‌صنایع ومعادن‌باستناد دوتصویبنامه دولت‌درسال۱۳۳۸، می‌ خواهد کارخانه‌های دولتی را بفروش برساند . لکن کارخانه های دولتی از پول مالیات هائی که‌مردم پرداخته‌اند تاسیس وساخته شده‌است ودرحقیقت به‌همه مردم تعلق داردو نباید باستناد دوتصویب‌نامه آنهارا ازمالکیت دولت خارج ساخت واحیانا آنها را به‌بهای بسیار ناچیز ، در اختیار دیگران گذاشت .

مهندس مزبور که‌درخواست داشت نام او مکتوم بماند، افزود باید در مورد فروش کارخانه های دولتی از جهات مختلف مطالعه شود ودرصورت لزوم تصویبنامه های سال ۱۳۳۸ لغو گردد . زیرا در نهایت امر ، قانون، تصویب نامه و آئین نامه ومقررات برای مردم است‌وهرجا که این منظور حاصل نگردد باید مقررات را تغییر داد چنانکه دولت حاضر سه‌هفته قبل تصویب نامه‌های‌مربوط‌بمقررات واردات وسود بازرگانی بسیاری از کالا هارا لغو کرد .

● علت فروش

مهندس مزبور در دنبال سخنان خود گفت باید دید چرا مسئولین کنونی وزارت صنایع‌و معادن درفروش کارخانه های دولتی اصرار دارند .

ظاهرا استدلال‌آنها اینستکه‌وزارت صنایع و معادن باید مجری تصویب‌نامه های گذشته باشد. لکن ازاین نظر چنانکه گفتیم مشکلی در میان نیست‌و تصویبنامه تشریفاتی رامیتوان لغو کرد .

ثانیا آقای وزیر صنایع ومعادن‌در مصاحبه مطبوعاتی یکماه پیش خود بدین نکته‌اشاره کرده‌بود که‌کارخانه های دولتی فرسوده وکهنه‌اند و برای دولت زیان‌دارد واز اینرو اقدام‌بفروش آنها میشود .

من میپرسم آیا همه کارخانه های دولتی زیان میدهند و آیا همه آنها از نظر ماشین آلات فرسوده شده‌اند. حقیقت‌امر اینستکه بسیاری ازکارخانه های دولتی واز جمله کارخانه های بزرگ قندوشکر ،سیمان ونساجی برای دولت سود دارد ، ببودجه دولت کمك میکندو قسمت‌عمده‌کارخانه های‌مزبور نیز کاملا مدرن وجدید هستند .

پس علت یا فشاری در فروش این کارخانه ها چیست ؟ این نکته روشن است که بعضی از کارخانه های درجه دوم و سوم و کوچک که مثلا سی سال پیش تاسیس شده‌اند اکنون سودندارد و حساب‌آنها رابابد از دسته کارخانه سودآور جدا کرد. دولت زمانی دراین‌کارخانه هاسرمایه گذاری کرد که فعالیت های خصوصی صنعتی در ایران سابقه نداشته است وسرمایه ای در صنعت‌بکار نمیافتاده است . بدیهی است‌که اکنون سرمایه گذاری دولت در رشته های مزبور معنی و مفهوم سابق را ندارد .

● مسئله کارگران

اما نکته‌مهمی‌که‌چه درموردکارخانه های قدیمی و فرسوده و کارخانه های جدیدو سود آور نساجی سیمان و قندو شکر وجود دارد اینست که اگر کارخانه های دولتی فروخته‌شود شرائط کار ، کارگران و تکنیسین ها و مهندسین بدتر خواهد شد زیرا در حال حاضر کارگران و کارمندان کارخانه دولتی‌در مقایسه از شرایط بهتری برخوردارند واز نظر تامین های قانونی کار وضع مناسبتری دارند . اگر در اثر فروش کارخانه های دولتی ، کارگران بیکار شوند مشکل بسیار بزرگی برای دولت بوجود خواهد آمد .

بنابر این نمیتوان مدعی شد که اگر کارخانه ای کوچکترین ضرری داشت باید فورا آنرا فروخت .زیرا وظیفه دولت‌باوظیفه یك‌کارفرما فرق دارد . دولت نمیتواند نسبت به سرنوشت هزاران کارگر و کارمند و مهندس بی تفاوت باشد .

● نظریه کهنه

خبر نگار ما گزارش میدهد که‌در تماس خود بایکی از استادان اقتصاد دانشگاه‌تهران نیز، بنتایج مشابهی رسیده است .

استاد مزبور گفت این نکته که‌می گویند«دولت بازرگان‌خوبی‌نیست» از افکار و عقاید کهنه قرن هفدهم است وچرا وزارت صنایع و معادن مامی خواهد خود را در چهار چوب سه قرن پیش مقید و گرفتار سازد . دولت بشرطی که بتواند با عناصر فاسد و کسانی که اموال عمومی را حیف ومیل میکنند مبارزه کند و دستگاههای مدیره کارخانه را از آلودگی برهاند ، کاملا بازرگان خوبی خواهد بود . تجربه بسیاری ازکشور های در حال رشدنیز این نکته را بخوبی نشان میدهد .

استاد دانشگاه افزود اصولا دولت در کشور های در حال رشد وظایف بسیار سنگینی برعهده دارد . زیرا یکی از مشخصات این گروه ازکشور ها کمی سرمایه و عقب ماندگی‌سطح تکنیك و معلومات فنی است . از اینرو دولت باید بطور فعال وطبق نقشه در رشد و توسعه صنعتی‌کشور دخالت کند و نمی تواند و نباید بانتظار سرمایه‌گذاری های‌متفرق‌خود بخود صاحبان سرمایه های خصوصی گردد .

وظیفه یك دولت در حال رشد با وظائفی‌که فعلا دولت های‌صنعتی امریکا و انگلیس برعهده دارند ، بکلی متفاوت است و نبایداین دونوع کشور ها را بایکدیگر مقایسه کرد زیرا نتیجه این مقایسه در حالی‌که شرائط کاملا متفاوت است گمراه کننده خواهد بود .

● مسئله رقابت وقیمتها

استاد گفت بنظر من در کشورهای در حال توسعه ، و خاصه در ایران وجود یك بخش دولتی صنایع‌نهایت ضرورت رادارد . زیرا اولا در این بخش صنایع ، دولت طرحهای نمونه را بموقع اجرا میگذارد و سپس صاحبان صنایع خصوصی میتوانند از آن پیروی کنند ، ثانیا دولت ازنظر کنترل قیمتها بمیزان کافی کالا در اختیار دارد و هر زمان میتواندآنرا وارد بازار کند و جلوی بالا رفتن مصنوعی قیمتها را بگیردو بدینطریق منافع عمومی مصرف کنندگان را حفظ کند .

ثالثا دولت میتواند با سودی که از فروش کالاهای کارخانه های‌دولتی بدست می آورد در رشته های‌دیگر صنایع مانند ذوب آهن ماشین - سازی سرمایه گذاری کنددرحقیقت وجود یك بخش دولتی صناعت ،باید موجب توسعه رو زافزون صنایع و خاصه صنایع سنگین گردد .

از اینرو فروش کارخانه های دولتی به مصلحت رشد اقتصادی‌ملی و منافع مصرف کنندگان نیست .

استاد افزود بدیهی است که‌حساب کارخانه های فرسوده و یارشته‌هائی از صناعت که‌اکنون صاحبان‌صنایع خصوصی میتوانند با موفقیت درآن سرمایه گذاری کنند ،جدا است ودیگر لزومی ندارد که دولت در این رشته ها فعالیت داشته باشد .

لکن این نکته نمیتواند و نبایداصل کلی را که وجودبخش دولتی‌صنایع وتولید است منتفی سازد .

● مسئله ذوب آهن

استاداقتصاددانشگاه گفت‌مقامات وزارت صنایع‌و معادن‌اظهارداشته‌اند که فروش کارخانه‌های کنونی ،به منظور ساختمان کارخانه ذوب آهن است . آنها میگویند در تصویب نامه های سال ۱۳۳۸قید شده است که باید کارخانه های کنونی را فروخت و پول آنرا در حساب‌بانك ملی ریخت تا از محل آن کارخانه ذوب آهن ساخته شود .

لکن این طریقه درست مانند آن استکه لقمه را از قفابدهان بگذاریم زیرا چه‌لزومی دارد که همه‌کارخانه های کنونی را بفروشیم تا فقط یك کارخانه ذوب آهن داشته باشیم و بعد مردم از بابت قند و شکر و سیمان و پارچه‌در مضیقه قرارگیرند باضافه وقتی کارخانه‌های سودآور مزبور وجود داشته باشند، میتوان‌از سود آن که‌منبع تمام نشدنی و دائمی است برای ساختمان ذوب آهن سرمایه گذاری کرد .فروش کارخانه های دولتی نه تنها کمکی به‌ساختمان ذوب آهن نمیکند ،بکه بر عکس ذوب آهن وسایر صنایع سنگین را از یك منبع بزرك‌سرمایه گذاری محروم میسازد .

خبرنگار مادر شماره آینده‌پیرامون نحوه فروش کارخانه‌های دولتی و قیمت های آن ودلائل‌موافقین فروش وکارخانه‌هائی که تا حال فروخته شده است ، گزارش خواهد داد و هر توضیحی نیز که از طرف‌مقامات مربوط وصاحب نظران برسد ، برای مزید اطلاع‌افکار عمومی چاپ خواهد شد .

برنامه امشب

تلویزیون ایران

ساعت ۳۰ر۵ موزیك باتصویر
ساعت ۰۰ر۶ - خردسالان
ساعت ۳۰ر۶ - شما و سینما
ساعت ۰۰ر۷ - موسیقی شب
ساعت ۳۰ر۷ - پیشه من چیست ؟
ساعت ۰۰ر۸ - هنر های‌زیبا
ساعت ۳۰ر۸ - اخبار
ساعت ۴۵ر۸ - تشخیص سرعت
ساعت ۰۰ر۹ - جدول تلویزیونی
ساعت ۳۰ر۹ - فیلم سینمائی بنام عشق و وراجی
ساعت ۳۰ر۱۱ پایان برنامه

برنامه صبح جمعه

ساعت ۳۰ر۹ - موزیك با تصویر
ساعت ۰۰ر۱۰ - فیلم کارتن
ساعت ۳۰ر۱۰ - فیلم سینمائی بپا نیفتی
ساعت ۰۰ر۱۲ - پایان برنامه

برنامه فرداشب

ساعت ۳۰ر۵ - موزیك باتصویر
ساعت ۰۰ر۶ - خرد سالان
ساعت ۰۰ر۷ - امثال و حکم
ساعت ۳۰ر۷ - فیلم موزیکال
ساعت ۴۵ر۷ آنچه در این هفته گذشت
ساعت ۰۰ر۸ - ارکستر جاز
ساعت ۳۰ر۸ - بیست سئوالی
ساعت ۰۰ر۹ - مسابقه
ساعت ۳۰ر۹ - تاتر بنام عبرت
ساعت ۰۰ر۱۱ - پایان برنامه

برنامه امشب

تلویزیون آمریکا

ساعت ۴۵ر۸ اعلام برنامه
ساعت ۰۰ر۵-فیلم کارتون
ساعت ۳۰ر۵-برنامه دوبی گلیس
ساعت ۰۰ر۶- تآترزین گری
ساعت ۳۰ر۶-تآترعلوم فضائی
ساعت ۰۰ر۷-میعاد والی‌دیس
ساعت ۳۰ر۷-فیلم آزی وهریت
ساعت ۰۰ر۸- محافظت جاده
ساعت ۳۰ر۸-مکئویزهای حقیقی
ساعت ۰۰ر۹-پایچ آوازبخوان !
ساعت ۰۰ر۱۰ -فیلم سینمائی بنام «رویای شب نیمه تابستان» باشرکت :جمس کاگنی -دیك‌پاول
ساعت ۵۸ر۱۱-پایان برنامه

برنامه فرداشب

ساعت ۵۸ر۱-اعلام‌برنامه
ساعت ۰۰ر۲-
ساعت ۳۰ر۳- فیلم کلنل فلاك
ساعت ۰۰ر۴-اسپاك لوك
ساعت ۳۰ر۴-برنامه گلف بازی
ساعت ۳۰ر۵-فیلم روبن‌هود
ساعت ۰۰ر۶-فیلم لارنس‌ولك
ساعت ۰۰ر۶-فیلم روهاید
ساعت ۰۰ر۸- برنامه هری‌گن‌و - پسرش
ساعت ۳۰ر۸- ناحیه تولیکت
ساعت ۰۰ر۹-باشگاه دزیلو
ساعت ۰۰ر۱۰-ساعت تلفن بل
ساعت ۵۲ر۱۰- پایان برنامه

پیش بینی وضع هوا

پیش بینی وضع هوای ایران تا ظهر فردا بدین قرار است .هوای سواحل دریای مازندران نیمه ابری گاهی همراه بابارندگی‌های پراکنده هوای شهرستانهای غربی واستان خوزستان کمی ابری وبتدریج بر مقدار ابرهاافزوده‌خواهد شدوهمراه بباد شدید ورگبار پراکنده خواهد بود .

هوای‌شهرستانهای شمالی ودامنه البرز کمی ابری گاهی همراه با رگبار و هوای‌تهران‌وبقیه نقاط‌کشور صاف و گاهی کمی ابری پیش‌بینی میشود .

گرمترین نقاط در ۲۴ ساعت گذشته‌شهر آبادان‌حداکثر۴۵درجه وخنکترین نقاط شهر کردحد اقل ۹درجه بالای صفر گزارش شده است.

حداکثر حرارت تهران در ۲۴ ساعت گذشته۳۱درجه و حداقل آن ۲۰درجه بالای صفر گزارش شده است .

طرح برنامه «اطلاعات بر فراز بام دنیا» در جلسه ماهانه فدراسیون کوهنوردی

ریاست کمیته المپیك ایران دستوراتی برای همکاری در اجرای برنامه اطلاعات‌صادر نمودند

بعد از ظهر روز سه شنبه درحضور والاحضرت شاهپور غلامرضا پهلوی ریاست عالیه کمیته ملی المپیك‌جلسه ماهانه فدراسیون کوهنوردی ایران‌در باشگاه افسران بر پا بود.

در این جلسه ابتداء آقای دکتر حسین رفعتی افشار رئیس فدراسیون کوهنوردی مطالب مشروحی پیرامون اقدامات دامنه‌دار فدراسیون کوهنوردی ایراد نمود و سپس برنامه کوهنوردی «اطلاعات بربام‌دنیا»را باطلاع‌والاحضرت ومدعوین رسانید

والاحضرت شاهپور غلامرضا ضمن تمجید از برنامه ابتکاری روزنامه‌ اطلاعات دستوراتی برای همکاری وهمگامی فدراسیون‌بابرنامه «اطلاعات بر فراز بام دنیا» صادر نمودند.

در اینهنگام آقای دکتر رضا زاده‌ شفق مطالب مشروحی پیرامون‌کوه وکوهنوردان وسلامت‌بدن اظهارداشت ودر خاتمه والاحضرت شاهپورغلامرضا جوایز قهرمانان کوهنوردی را توزیع نمودند وفیلم پیروزی بر«اورست» نمایش داده شد .

ورود

آقای جواد صدر سفیر کبیرایران در ژاپن از لندن

آقای «جان کلیتون» کنسول‌امریکا در تبریز از بیروت

آقای یونس بالخیر وزیر دفاع لیبی و همراهان از رم

ساعت هشت و نیم بعد ازظهر امروز خانم «والانتین» به دعوت برادران امید وار وارد تهران‌میشود خانم والانتین برای بازدید ازآثار تاریخی ، تخت جمشید بتهران‌میآید

خروج

آقای دکتر خسرو نامداران جهت شرکت درکنگره‌بین‌المللی بیمارستان که‌دربروکسل تشکیل‌میگرددبدانصوب عزیمت نمود .

آقای نصرالله‌فلسفی‌استاد دانشگاه برم

آقای کریم روشنیان روزنامه نگار بلندن

نمایشگاه آثار حکاکی

ورنر برگ

هنرمند اتریشی

باهتمام اداره روابط بین‌المللی وانتشارات

هنرهای زیبای کشور
وانجمن فرهنگی اطریش
تالار فرهنگ
تا۷ خرداد - از ساعت ۵ تا ۷ بعدازظهر

ورود برای عموم آزاد است

الف ۱۲۳۱
۱-۳ آ-۵۴۸۲

مژدگانی

سند مالکیتی بشماره ۸۱۰۳۷ مربوط بیك قطعه زمین بمساحت تقریبا سیصدمترواقع‌در شمالی‌کوی پرستو (یوسف آباد) باشناسنامه هر دو متعلق باینجانب در حوالی اوائل خیابان فرح آباد تهران نودر اول خرداد ماه ۴۱ مفقود شده یابنده بکاخ دارائی طبقه چهارم اداره کل حقوقی آقای حسن فضائلی مشاور حقوقی مراجعه‌و مژدگانی دریافت دارد هر گونه معامله از تاریخ‌فوق نسبت بملك مزبور جعل واز درجه اعتبار ساقط است **حسن فضائلی شناسنامه ۱۶۹۴۳ از بابل**

آ-۳۶۲۹

جشن باشکوه درمحل شرکت سهامی پخش‌مطبوعات

عکس بالا گوشهٔ از اجتماع فروشندگان جراید را نشان می دهد

صبح دیروز بمناسبت تصادف با عیدغدیر خم‌از طرف‌شرکت سهامی پخش مطبوعات در تهران مجلس جشن‌باشکوهی درمحل شرکت‌واقع درخیابان‌خیام‌روبروی اداره‌تسلیحات ارتش برگزار شد .

در این مجلس کلیه روسای خطوط یازدهگانه فروشندگان جرائد و متجاوز از دویست نفر از روزنامه‌فروشان‌تهران حضورداشتند ابتداآقای شریف شریف زاده‌رئیس هیئت مدیره شرکت سهامی پخش مطبوعات تهران‌عید سعید غدیر خم رابحضار تبریك گفت . سپس‌آقای غلامعلی‌پیچراکمنش بازرس‌شرکت و مسئول منطقه یك تهران درمورد تشکیل‌شرکت صحبت کرد واظهار داشت :

در گذشته فروشندگان جراید هیچگونه تشکیلاتی برای خود نداشتند ولی اکنون بیاری‌خداوند متعال‌و همت روزنامه فروشان خطوط یازدهگانه‌شرکتی بوجود آمده‌است که حافظ‌منافع صنف زحمت کش روزنامه فروش میباشد .

آقای‌پیچراکمنش افزود : حالا که پس‌ازچند سال صاحب‌تشکیلات منظمی شده‌ایم باید اتحاد [illegible] را از دست ندهیم و بگفته های اشخاص سود طلب توجه نکنیم و همه یکدل و یکزبان از شرکت قانونی و مجهز خود حمایت نمائیم تاکار شرکت روز بروز پیشرفت کند .

در حال حاضر شرکت برای تامین بهداشت و مسکن و فرهنگ‌ما اقداماتی بعمل آورده است که‌فعلا ازذکراین اقدامات معذورم چون‌این شرکت مایل نیست مانند گذشته بروزنامه فروش فقط وعده تحویل بدهد ولی از عمل خبری نباشد .

در این هنگام آقای حسن ملت خواه مسئول منطقه ۹ تهران رشته سخن را بدست گرفت و چنین گفت : دوستان و همکاران عزیز این‌برای اولین بار نیست که من باشماصحبت‌میکنم زیرا همه‌دوستان بزندگی گذشته من کاملا آشنائی دارند من نمیخواهم از گذشته‌انتقاد کنم چون عموم آقایان درگذشته از نزدیك ناظراعمال اشخاص سود- جو بوده‌اند تقاضای من‌از همکاران خود اینست اینك که بیاری خداوند دارای تشکیلات منظمی‌شده‌ایم خود آقایان در کار های شرکت نظارت نمایند چون در گذشته هیچگونه حساب و کتابی در کار نبود ولی اکنون این شرکت که با سرمایه کافی و بصورت قانونی و مجهز تاسیس شده است و اکثریت سهامداران آن هم خود آقایان هستند حساب و کتاب دارد و همه می توانند در حساب وکتاب شرکت نظارت کامل داشته باشند .

آقایان بایداز گذشته پند بگیرند ونگذارندعده‌ای‌سودجوومغرض شرکت مارا لکه‌دار نمایند این اشخاص که بخاطر نفع‌شخصی خود درتلاش هستند بانواع تشبث‌متوسل میشوند تا درکار شما اخلال کنند .

آنها میخواهند بشما بگویند که بعضی روزنامه‌ها و مجلات را زیر میز پنهان کنیدفلان‌مدیر نشریه‌چه گناهی داردکه باید نشریاتش را زیر میز بگذارند و یا فلان فروشنده چه‌جرمی مرتکب شده‌است که‌بعضی‌نشریات را بخاطر تامین نظر سودجویان نفروشد؟

من از عموم آقایان تقاضا دارم که کمال بینظری و بیطرفی را درفروش کلیه نشریات رعایت نمایند امیدوارم مسئولین خطوط یازده که در راس سهامداران شرکت هستند بتوانند کلیه احتیاجات فروشندگان جرایدرا از طریق شرکت تامین نمایند البته فعلا شرکت باوزارت بهداری و چند بیمارستان مذاکراتی بعمل آورده‌است تااگر خدای نکرده یکی‌از روزنامه فروشان یاخانواده وی‌بیمار شودبتواند بوسیله شرکت در بیمارستان بستری ومعالجه شوداین‌خودیکی ازبزرگترین اقدامات شرکت میباشد در خاتمه از همه دوستان و همکاران گرامی‌تقاضا دارم که اتحادو اتفاق نظر را حفظ نمایند .

پس‌از خاتمه نطق آقای حسن‌ملت‌خواه، آقای علی زرندودی معروف به علی کوچك یکی از فروشندگان منطقه ۸ تهران ضمن ایراد نطقی اظهارداشت:

دوستان و همقطاران عزیز : ازاینکه باینجا تشریف آورده‌اید وما دورهم جمع شده‌ایم بینهایت خوشوقت‌هستم که در گذشته هرگز یك روزنامه فروش حق صحبت و درددل را نداشت ولی اکنون خود آقایان ناظر هستند که بنده آزادانه‌با شمادراین مکان‌صحبت میکنم ،دوستان عزیز مابیمه حوادث نمیخواهیم چون بدردما نمیخورد ماازشرکت سهامی پخش مطبوعات که متعلق‌به خودمان است تقاضا داریم که تمام افراد خانوادهٔ فروشندگان جرائد را بیمه نماید تا همگی از مزایای آن بهره‌مند گردند در پایان جشن آقای سهراب یعقوبی یکی از فروشندگان منطقه ۵ چند قطعه شعر جالب خواند که فوق‌العاده مورد توجه قرار گرفت مجلس جشن ساعت سه بعداز ظهر خاتمه یافت .

جهت استحضار آقایان افسران ودرجه‌داران بازنشسته وغیر بازنشسته نیروهای انتظامی

۱- اولین مجمع همگانی شرکت سهامی کار و تولید ایران که سهامداران آن منحصرا افسران و درجه داران باز نشسته وغیر بازنشسته نیرو های انتظامی و عیال واولادشان باضافه عیال و اولاد افسران و درجه داران درگذشته‌وشهید میباشد طبق قرار قبلی و بموجب آگهی های مندرجه در روزنامه های اطلاعات- کیهان در تاریخ ۲۱ فروردین ۱۳۴۱ در کانون افسران بازنشسته تهران تشکیل و درمدت بیست روز در طی شش جلسه ضمن تصویب اساسنامه شرکت مدیران و بازرسان شرکت را انتخاب و مامور ثبت و اداره امور شرکت نمود .

۲- بطوریکه از طرف اداره ثبت شرکتها و مالکیت صنعتی نیز در روزنامه رسمی کشور و روزنامه اطلاعات مورخه دوشنبه۳۱ اردیبهشت۱۳۴۱ آگهی گردیده تشریفات مربوطه به ثبت شرکت هم انجام و شرکت از تاریخ دهم اردیبهشت ۱۳۴۱ و بمدت نا محدود باسرمایه اولیه یکمیلیون و هشتاد هزار ریال رسما مشغول کار گردیده است .

۳- موضوع شرکت طبق اساسنامه مصوبه فعالیت در امور کشاورزی - دامپروری - صنعتی - فرهنگی - بهداشتی - ساختمانی - راهسازی - تاسیساتی - استخراج معادن و مطالعه و تهیه‌پروژه های مختلف جهت ایجاد کار و کاردر امور مشروحه فوق و هر معامله مجاز بازرگانی است .

۴- سهام شرکت کاملا بانام و بمبلغ‌اسمی ۱۸۰۰ ریال است که ثلث هر سهم (۶۰۰ ریال)نقدا پرداخت و دو ثلث دیگر (۱۲۰۰ ریال) تعهد میشود که در ۲۴ ماه از قرارهر ماه ۵۰ ریال پرداخت شود با این توضیح که هر شریك میتواند از یك تا ده‌سهم خریداری نمایند .

۵- با اینکه تصمیم به تاسیس و تشکیل شرکت طی سه‌ماه و بموجب‌آگهی های مکرربااطلاع عموم رسید و با اینکه اعلامیه های واصله از بانك سپه حاکی اینست که در حدود هشتصد نفر به‌بانك مزبور و بحساب ۱۵۴۹۵ بشرکت وجه پرداخت وحواله کرده‌اند معهذا در مجمع موسسین فقط۱۸۶ نفر از آنها که بدفتر شرکت مراجعه وبرك‌درخواست خرید سهم را تنظیم و امضاء نموده بودند حضور یافته و این امر نشان میداد که علاقمندان بعضویت‌شرکت منحصر به ۱۸۶ نفر مذکور نیستند وبرای آنکه امکان خرید سهم از سهام شرکت از بقیه ۸۰۰ نفر مذکور و دیگران سلب نشود در اساسنامه شرکت این پیش بینی شدکه شرکت با سرمایه‌اولیه یکمیلیون و هشتاد هزار ریال (مربوط به ششصد سهم متعلق به ۱۸۶ نفر مذکور) تشکیل‌ولی هیئت مدیره مجاز است که بدون تشکیل و تصویب مجمع عمومی فوق العاده بدفعات و هردفعه تا میزان سرمایه اولیه شرکت بافروش سهام جدید سرمایه شرکت را افزایش داده و هردفعه مراتب راجهت ثبت و انتشار آگهی باداره ثبت شرکت ها اعلام دارد و اینك طبق تجویز اساسنامه و تصمیم هیئت مدیره دومین سری سهام شرکت از شماره ۶۰۱ تا ۱۲۰۰ در جریان فروش گذارده شد لذا‌از آقایانی که وجه به بانك سپه پرداخته ولی برك درخواست سهم تنظیم نکرده‌اند خواهشمند است با مراجعه بدفتر شرکت برك در خواست خرید سهم را (که نمونه مخصوصی است) دریافت‌و باتقاضای‌خرید سهم پرونده خود را تکمیل تا جزو خریداران سهام سری دوم منظور گردند و در غیر اینصورت وجوه مذکور کمافی السابق در حساب شرکت بطور امانی باقی مانده و بسرمایه رسمی شرکت اضافه نخواهد شد (از شهرستانها با مکاتبه تقاضای ارسال برك درخواست خرید سهم فرمایند .)

۶- متقاضیان جدیدی نیز که‌مایل بعضویت و خرید سهام شرکت باشند میتوانند در مرکزهمه روزه ازساعت ۸الی ۱۲ صبح و از ۵تا۷ عصر بدفتر شرکت (در محل کانون افسران بازنشسته تهران) مراجعه‌و با تنظیم درخواست خرید سهم عضویت‌خود را اعلام نمایند وشهرستانها ضمن حواله بهاء ثلث سهام مورد تقاضا ارسال رونوشت حواله آن تقاضای ارسال برك درخواست خرید سهم فرمایند .

۷-چون طبق اساسنامه شرکت هیئت مدیره موظف است که کارمندان و احتیاجات نفری مورد نیاز شرکت را از بین صاحبان سهام انتخاب نماید در این خصوص لازم است که در هر مورد شرایط کار آگهی شود پس از اطلاع عموم و تنظیم صورت داوطلبین از بین آنان در شرایط مخصوص عده‌ای مورد نیاز انتخاب شوند ونیز اینکه طبق اساسنامه شرکت باید این قبیل مراتب در یکی از جراید کثیر الانتشار آگهی شود بدینوسیله باطلاع عموم میرساند که‌آگهی های‌شرکت‌در روزنامه کثیرالانتشار اطلاعات درج خواهد شد و این آگهی ها ملاك‌قانونی‌عمل هیئت مدیره خواهد بود .

۸- از سرکارانی که در شهرستانها اقامت و باوضاع محل بصیرت دارند متمنی است اگر در آن شهرستان شروع به‌فعالیت شرکت‌را درموضوعات مندرجه در اساسنامه‌مناسب میدانند بشرکت‌پیشنهاد فرمایند بدیهی است اگر با این قبیل پیشنهادات طرح جامع الاطرافی همراه باشد که حاکی ازمطالعه عمیق پیشنهاد کننده است و طرح مزبور موردتصدیق و تائید هیئت مدیره قرار گیرد مسلما اجرای طرح مزبور بعهده فرستنده طرح واگذار خواهد شد .

مدیر عامل شرکت سهامی‌کار وتولید ایران سرهنگ‌علی‌گوهیار
۱-۴ آ-۵۴۴۴

بزودی ...

آ-۵۵۳۲

شرکت فروشگاه اتومبیل سعدی

مرکز خرید - فروش و معاوضه هر مدل اتومبیل‌ضمنا این فروشگاه بهترین خریدار اتومبیلهای ۶۰ و۶۱ میباشد
خیابان سعدی مقابل کوچه مهران تلفن ۳۹۸۴۵
۱-۵ آ-۵۳۴۴

عصر جمعه فردا بمناسبت عید سعید غدیر خم در انجمن جوانان اسلامی ایران کوی مدنیت سرآسیاب دولاب مجلس ادبی دایرو مقدم اخوان ایمانی و شعرا و ادبای محترم‌راگرامی می دارد .

خادم عالم اسلام سید حسین مدنی مترجم نظام
آ-۳۶۲۵

اطلاعات

پنجشنبه
۱۹ ذی‌الحجة‌الحرام ۱۳۸۱
۲۴ مه ۱۹۶۲
سال سی وششم
شماره ۱۰۸۰۷

شاهنشاه
اسناد مالکیت کشاورزان اسفرورین را عصر امروز اعطا میکنند

عصر امروز در حضور شاهنشاه تقسیم اولین قسمت از املاک‌مالکین بزرگ منطقه قزوین آغاز میشود و شاهنشاه اسناد مالکیت کشاورزان قریه اسفرورین قزوین را بکشاورزان اعطا میفرمایند .

در این مراسم هیئت‌دولت وجمعی ازشخصیت های‌کشور حضورخواهند داشت و آقای دکتر ارسنجانی‌وزیر کشاورزی گزارشی از پیشرفت های کار اصلاحات ارضی و تقسیم املاك بحضور شاهنشاه معروض خواهد داشت .

نمایشنامه قهوه‌خانه ماه اوت

امروز ساعت هفت و نیم بعد از ظهر نمایشنامه «قهوه خانه ماه اوت» در پیشگاه‌شاهنشاه‌و شهبانوی‌ایران در تاتر تهران افتتاح میگردد .

از طرف آقای مهندس عبداله‌والا مدیر مجله تهران مصور و تاتر تهران از عده ای از شخصیت های برجسته‌بابانوانشان دعوت شده‌است که در این مراسم شرکت جویند.

شورای دانشگاه در کرج تشکیل میشود

سخنگوی دانشگاه اضافه کرد. روز شنبه شورای دانشگاه در محل دانشکده کشاورزی کرج تشکیل خواهد شد و دردانشگاه ما این سنتی است که هر سال یك‌جلسه شورای دانشگاه در محل دانشکده کشاورزی در کرج تشکیل گردد. اعضای شورامرکب از رئیس‌دانشگاه روسای دانشکده‌هاواستادان منتخب دانشکده ها از ساعت یازده صبح بکرج میروند .ناهار را میهمان دانشکده کشاورزی هستند و بعداز ظهر جلسه شورا تشکیل میشود .

انتخاب رئیس دانشکده معقول ومنقول

امروز آقای مرعشی سخنگوی دانشگاه بخبرنگار ما گفت :

چون دوره سه ساله ریاست آقای بدیع‌الزمان فروزانفر در دانشکده علوم معقول و منقول بپایان رسیده بود صبح‌امروزجلسه شورای‌استادان دانشکده مذکور تشکیل گردید و پس از مذاکراتی که پیرامون‌انتخاب رئیس جدید دانشکده بعمل آمد آقای فروزانفر مجددا برای مدت‌سه سال بریاست دانشکده علوم معقول ومنقول انتخاب شد .

۱۰۴ دستگاه خانه‌بکارگران شرکت ملی نفت در مشهد واگذارشد

عصر دیروز اسناد مالکیت‌یکصدو چهار دستگاه خانه‌ای که از طرف شرکت ملی نفت‌ایران برای‌کارگران این شرکت در مشهد ساخته شده است بین آنان توزیع شد .

هنگام واگذاری این خانه‌ها بکارگران آقای انتظام مدیر عامل‌و رئیس هیئت مدیره شرکت ملی‌نفت ایران اظهار داشت : امیدوارم این برنامه در تمام استانهای کشوراجرا شود

نخست‌وزیر درضیافت مهندسین خلیج گفت:

صنعتی کردن کشور
بدون‌امنیت وعدالت‌اجتماعی میسر نیست

آقای نخست‌وزیر در ضیافت شام مهندسین نظامی امریکا در ایران پیرامون برنامه صنعتی شدن مملکت سخن گفت واظهار داشت که ما در سالهای آینده شاهد ترقیات بزرك صنایع پترو شیمی ایران خواهیم‌بود.

در ضیافت مذکور که در انجمن مهندسین نظامی امریکا در ایران در سالن انجمن مذکور درسلطنت‌آباد ترتیب داده‌شده بود، چندتن ازآقایان وزیران، امرای‌ارتش و چند تن از روزنامه نگاران با بانوان خودحضور داشتند .

در سرمیز شام ابتدا آقای هری کامرون رئیس اداره مهندسی خلیج میهمانان را به‌آقای نخست‌وزیر معرفی کردوسپس آقای‌دکترامینی‌نخست‌وزیر پشت میکرفون قرار گرفت و نطقی بزبان انگلیسی ایراد کرد .

صنعت نفت درآینده

آقای نخست‌وزیر در نطق خود ضمن اشاره به برنامه های آبادانی ایران در گذشته وبرنامه های صنعتی شدن کشوردر آینده گفت :

بموجب طرح‌برنامه سوم درحدود ۸۰۰ میلیون دلار احتیاج به‌سرمایه گذاری خارجي خواهیم داشت که۵۰۰ میلیون دلار آن از طریق سرمایه‌های خصوصی تامین خواهد گردید .آقای دکترامینی اظهار داشت که‌ما طی‌سال های آینده ایران شاهد توسعه‌صنایع نفت خود خواهیم بود واین امر نه‌تنها در مناطق جنوب بلکه در عین‌حال در قسمت‌های دیگری از خاك ایران که در حال حاضر سه کمپانی نفتی خارجی درآنهامشغول عملیات‌حفاری واکتشاف میباشندمشهود خواهد گردید .آقای نخست‌وزیر افزود : صنایع پتروشیمی مانند تاسیسات مولدکودهای شیمیایی وکربن سیاه‌وغیره‌نیز درایران‌تاسیس خواهد گردید . علاوه براین صنایع تولید سیمان وشیشه و کاغذ و قند وصنایع غذایی نیز بموجب برنامه سوم درایران توسعه خواهد یافت .

آقای دکتر امینی گفت : مسائل مربوط به‌توسعه صنعتی در ایران که در برنامه سوم از نظر نیفتاده عبارت از ایجاد سازمان هایی‌است که‌به امر توسعه اقتصادی ایران تحرك خواهند داد.ایران کاملا به‌این واقعیت آگاهی دارد که صنعتی کردن کشور بدون اجرای یك‌سلسله برنامه‌های آموزشی و تعلیمات فنی ، وتربیت کادر های مجرب در امور ارتباطات وبالاخره‌بدون استقرار امنیت وعدالت اجتماعی میسر نخواهد گردید . آقای دکتر امینی تاکید کرد که باین مسائل در برنامه سوم توجه‌شده است آقای نخست‌وزیر تحولات اقتصاد ملی ایران را از سال ۱۹۵۱ یعنی از تاریخ ملی شدن‌صنعت نفت تاامروز تشریح کرد واظهارداشت که طی‌این مدت پیشرفت های اساسی در اقتصاد ایران حاصل گردیده‌است. معذلك هنوزقسمت عمده پیشرفت‌هایی که‌باید تحقق پذیرد باقی مانده ودولت وی خواهد کوشید تادر آینده نزدیك تحولات اقتصادی ایران را تایك‌سطح عالی جامه عمل پوشاند .

درفردوس برای مبارزه باملخ بسیج عمومی شد

خبرنگار ما در فردوس در تعقیب گزارشهای قبلی خود در بارهٔ هجوم ملخهای دریائی باین منطقه گزارش داد : هنوز هم حمله ملخهای دریائی بفردوس وقراء تابعه بشدت ادامه‌دارد ودر حال‌حاضر پوره های‌ملخ‌در نواحی فردوس منطقه‌ای بمساحت یکصدهزار هکتاررا مورد تهدید قرار داده است. علاوه برمبارزه‌مامورین‌ادارهٔ کشاورزی وسازمان دفع‌ملخ از طرف اهالی و کشاورزی فردوس عده‌ای در حدود یك هزار وپانصد نفر تجهیز شده‌اند تا درمبارزه باملخهای‌دریائی‌بامامورین مربوطه همکاری نمایند .

ظرف دوسه‌روز گذشته تقریبا کلیه دکاکین فردوس تعطیل شده ومغازه داران باتفاق عده‌ای ازاهالی و حتی طلاب علوم دینی برای مبارزه باملخ بصور رفته‌اند .

در شیراز

طبق گزارش تلگرافی خبرنگار ما در شیراز پریروز چند دسته ازملخ های دریائی در آسمان شیراز بپرواز درآمدند و همچنین گزارش خبرنگار مااز صحنه، ملایر، استان‌دهم ومرودشت حاکی است که ملخهای دریائی باین نقاط هجوم آورده‌اند .

در سفارت چین ملی

بدعوت دولت چین ملی ، آقای فرهاد مسعودی بزودی مسافرتی به فرمز خواهد نمود و بهمین مناسبت سفارت کبرای چین ملی عصر سه شنبه (پریروز) ضیافتی‌بچای بافتخار ایشان ترتیب داده بود که آقای سفیر کبیر ژاپن‌و خانم و نمایندگان سیاسی‌وجمعی‌از نمایندگان‌مطبوعات در آن ضیافت شرکت داشتند .

دولت ژاپن و دولت هندوستان نیز نظیر چنین دعوتی را از آقای فرهاد مسعودی نموده‌اند که پس از پایان سفر چین ملی به ژاپن و هندوستان نیز مسافرت نماید .

آقای فرهاد مسعودی قصد دارد در طول این مسافرت از جزایر کموی و ماتسو که موقعیت خاصی هم اکنون در برابر چین کمونیست دارد دیدن نموده و یاد داشت هائی تهیه کند .

٤٠هزار نفر درامتحانات نهائی ششم ابتدائی شرکت کردند

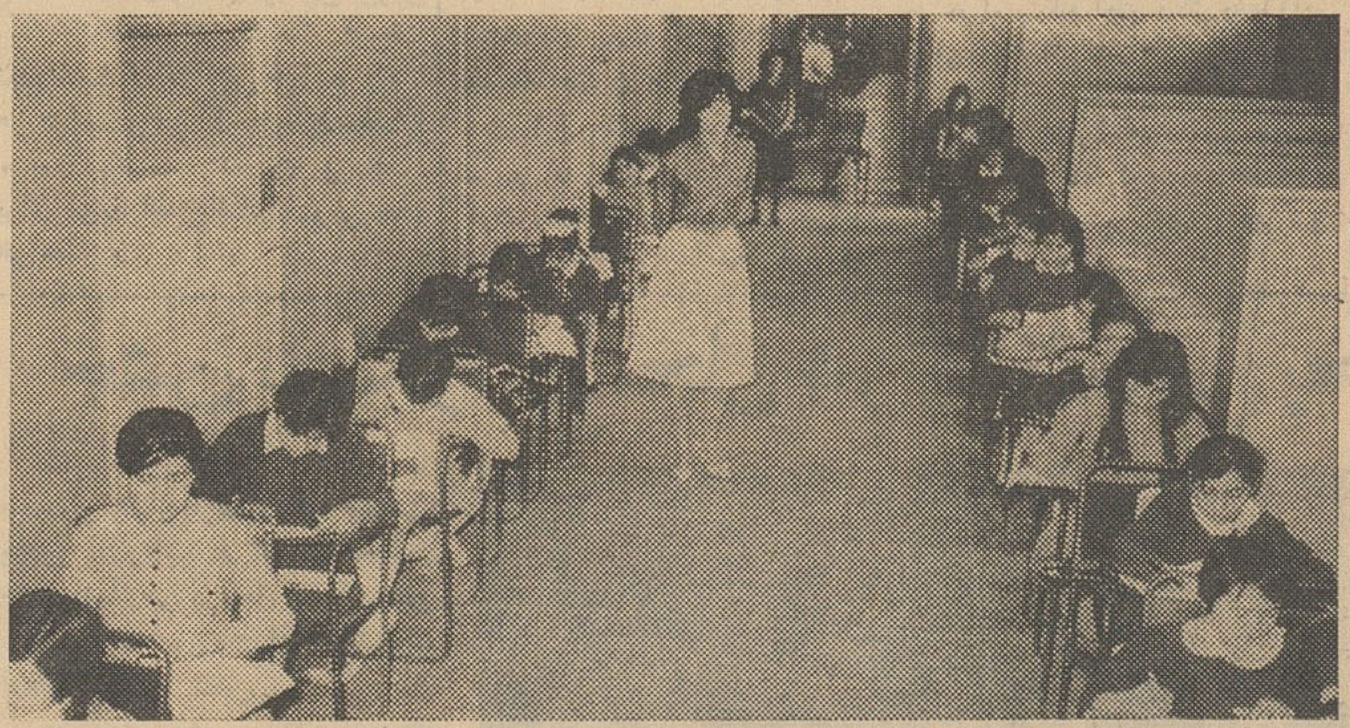

حوزه امتحان نهائی کلاس ششم دختران درسالن دبستان سعدی

خبرنگار ما گزارش میدهد : از ساعت ۹بامداد امروز امتحانات‌نهائی کلاسهای ششم دبستانهای‌دخترانه‌و پسرانه پایتخت باشرکت چهل‌هزار نفر دانش‌آموز در ۲۲۵حوزه‌امتحانی آغاز شد، و ساعت ٥ بعداز ظهر پایان خواهد یافت .

آقای خوشنویسان رئیس اداره امتحانات فرهنگ استان تهران به خبرنگار ما گفت :

تصمیم گرفته شده است با دقت کافی اوراق امتحانی تصحیح شود و ظرف مدت یکهفته نتیجه امتحانات‌اعلام گردد و برای انجام این منظور یك‌اکیپ مجهزازدبیران وآموزگاران در نظر گرفته شده‌اند تا بحوزه‌های امتحانی مراجعه و پس از ملاحظه اوراق تصحیح شده نتیجه امتحانات اعلام گردد.

رئیس هیئت ممتحنه هر حوزه امتحانی رئیس همان دبستان میباشد که با هیئت ممتحنه انجام وظیفه می کنند .

رئیس اداره امتحانات افزود چون امتحانات نهائی ششم ابتدائی بر خلاف‌سنوات گذشته‌بصورت‌حوزه‌ای در آمده است‌ترتیبی اتخاذشده که دانش آموزان هر چند مدرسه در یك محل جمع شوندو دانش‌آموزان همان مدرسه در محل دیگری امتحانات خود را برگزار نمایند .

امتحانات نهائی ششم ابتدائی دو درجه انجام میگیرد باین ترتیب که دانش آموزانی که درامتحانات‌درجه اول داخلی‌دبستانهاقبول وبه‌امتحانات نهائی معرفی شده‌اند در امتحانات نهائی فقط از آنها در سه ماده کتبی (حساب وهندسه ،دیکته ، انشاء) امتحان بعمل می آید ودر صورتیکه از این دروس حداقل‌نمره‌ده بگیرند قبول هستند و چنانچه دانش‌آموزی در یك یا هر سه درس نمره قبولی ۱۰ نیاورد تجدیدی‌محسوب شده و باید در شهریور ماه مجددا از وی امتحان بعمل آید شرط قبولی در امتحانات شهریور ماه نیز حداقل در هر یك از مواد درسی نمره ۱۰ خواهد بود در غیر اینصورت مردود شناخته خواهد شد .

صدرالاشراف بتهران آورده شد

قبلا اطلاع داده بودیم که بموجب تلگراف آقای دکتر جواد صدر فرزند آقای صدرالاشراف از لندن جراحی سر برای آقای صدر الاشراف لازم دانسته نشد و رئیس سابق مجلس سنا بتهران باز میگردد .

امروز کسب اطلاع شد که آقای صدر الاشراف ساعت یازده دیشب‌با هواپیما بتهران آورده شد و یکسره به بیمارستان رضا پهلوی در تجریش منتقل گردید. آقای صدرالاشراف اینك در بیمارستان مذکور بستری است در لندن گفته شد که لکه‌خون مردگی گوشه سر آقای صدرالاشراف احتیاج بجراحی ندارد و این لکه‌خود بخود از بین خواهد رفت .

پرزیدنت‌کندی
تابعیت امریکائی یك دختر دو ساله ایرانی را تصویب‌کرد

واشنگتن ـ آسوشیتد پرس ـ پرزیدنت کندی‌رئیس جمهور آمریکا دیروز لایحه‌ای برای تابعیت یك دختر ۲ ساله که در ایران متولد شده امضاء کرد . تهیه و بوده که خانم کایل آتابای مادراین دختر خردسال تاه سال پس از سن چهارده سالگی در آمریکا اقامت نداشته و بموجب قوانین آمریکا تابعیت فرزند وی احتیاج به‌تصویب لایحه مخصوص دارد .

خانم آتابای درسال ۱۹۵۹ با یك نفر ایرانی ازدواج کرد و دخترش آربالین آتابای درماه مه ۱۹۶۰ متولد گردیده است .

پادشاه سابق بلژیك بتهران می‌آید

ساعت ده و چهل‌وپنج دقیقه امشب پادشاه سابق بلژیك ،باتفاق یك هیئت اقتصادی از خاور دور در سرراه خود باروپا با هواپیمای ارفرانس وارد تهران میشوند در فرودگاه مهر آباد سفیر کبیر و اعضای عالیرتبه سفارت بلژیك در ایران‌واعضای تشریفات‌وزارتخارجه از این هیئت استقبال بعمل می‌آورند

پادشاه سابق بلژیك و همراهان مدت یکساعت در فرودگاه مهرآباد توقف مینمایند

بحران سیاسی سوریه را تهدید میکند

امروز سه نفر دیگر از وزیران کابینه دکتر بشیر عظمه نخست وزیر سوریه استعفاکردند وباین ترتیب شماره‌وزیران مستعفی کابینه سوریه در۲٤ ساعت اخیر به ٥نفر رسید .

علت استعفای وزیران مستعفی اختلاف بین آنها و ارتش گزارش داده شده است .

گزارشهای موثقی که از دمشق به بیروت رسیده حاکی است که در چند روز اخیر۱۰نفر از افسران ارتش سوریه باتهام طرفداری ناصربازداشت گردیده اند .

عصر امروز امریکا فضانوردی را بفضا میفرستد

کیپ کاناورال ـ۲۳مه ـ خبرگزاری فرانسه ـ سازمان فضائی امریکا اعلام داشت که مقدمات پرتاب کارپنتر چهارمین فضانورد امریکائی بمدار کره زمین از هر جهت فراهم گردیده است .

کارپنتر که از دیروز در حال آماده‌باش بسر میبرد قرار است عصر امروز بفضا پرتاب شود .

نمایندگیهای‌سیاسی ایران ولهستان

امروز از وزارت امور خارجه‌کسب اطلاع شد که بنابتصمیم دو دولت ایران و لهستان ، نمایندگیهای سیاسی دو کشور بسفارت‌کبری‌ارتقاء خواهد یافت .

ملاقات پکوف باوزیر خارجه

ساعت ۹ صبح امروز آقای پکف سفیرکبیر شوروی در کاخ‌وزارت خارجه با آقای آرام وزیرامورخارجه ملاقات و گفتگو نمود .

پیانیست معروف شوروی در تهران

امروز آقای «کلب اکسلرود» پیانیست معروف شوروی بدعوت انجمن فیلارمونیك تهران ومساعدت انجمن فرهنگی ایران و شوروی وارد تهران شد .

وی دارای جوائز اول بین المللی پیانو میباشد واز ساعت هشت بعداز ظهر امروز وروز شنبه دو برنامه‌جالب شامل آثار موسیقیدانان بزرك دنیارا در تالار فرهنگ اجراء خواهد کرد.

اعضاء هیئت مدیره کانون وکلاء انتخاب شدند

تاظهر امروز ٤٦۷رای از آراء ماخوذه‌انتخابات کانون وکلاءقرائت شدوآقایان زیر حائز اکثریت‌شدند ۱۸ نفر از حائزین اکثریت بسمت اعضاء هیئت مدیره کانون وکلاء انتخاب شده‌اند :

۱ـ محمود سر شار	۳۸۲
۲ـ سید هاشم وکیل	۳۸۱
۳ ـ علی اکبر طه	۳۳۷
٤ـ اسداله صوفی المشی	۲٦۲
٥ـ عبدالحمید علیم مروستی	۲٦۱
٦ـ آقای ارسلان خلعتبری	۲٥۰
۷ـ آقای عباس نراقی	۲٤۹
۸ـ آقای دکتر ابوالقاسم تفضلی	۲٤٤
۹ـ آقای محمد محامی	۲۲۷
۱۰ـ آقای دکتر محمد باقر شریعت زاده	۲۲۳
۱۱ـ آقای ابوالقاسم پرنیان	۲۱٦
۱۲ـ آقای محمد حسن صابر زاده	۲۱٦
۱۳ـ آقای مهدی کاشانی	۱۹٥
۱٤ـ آقای ابراهیم امامی خوئی	۱۹۳
۱٥ـ آقای عبداله‌نوائی	۱۸۰
۱٦ـ آقای فرجاله اکبر	۱۷۱
۱۷ـ آقای محمد رضا فیض‌مهدوی	۱٦۹
۱۸ـ آقای یحیی طباطبائی	۱٦٦
۱۹ـ آقای مهدی‌ملکی	۱٦٦

امروز صبح منتشرشد

شماره مخصوص سومین سال هفته نامه نهیب آزادی در ۲ ۱صفحه‌رنگی‌یك‌مجموعه نفیس و کم مانند.

شماره خرداد ماه
مجله
شکار و طبیعت
منتشر شد

گشایش کارخانه تولیدی شن وماسه

روز یکشنبه آقای دکتر امینی نخست وزیر کارخانه تولیدی شن وماسه شرکت خلیج مرکزی را در جاده قدیم کرج افتتاح مینمایند دراین مراسم چندتن‌آقایان‌وزیران وهمچنین شخصیتهای اقتصادی حضور خواهند داشت .

بازدید از کارخانه جیپ ایران

ساعت ٥ بعداز ظهر روزسه‌شنبه اول‌خرداد آقای دکترآموزگار وزیر بازرگانی و آقای هوشنك انصاری معاون وزارت بازرگانی‌از کارخانه جیپ ایران دیدن کردند.

طی این بازدید از طرف مسئولین مربوط توضیحاتی پیرامون چگونگی جیپ ساخت ایران داده شد .

سپاسگذاری

از عموم وکلای دادگستری که باکمال لطف و عنایت این همکاران خدمتگذار را بسمت نمایندگی خود بعضویت هیئت مدیره کانون وکلای دادگستری انتخاب فرموده‌اند صمیمانه سپاسگزاری نموده واز خداوند متعال مسئلت داریم که بما توفیق دهد تاباهمراهی و پشتیبانی همکاران گرامی وظایف خودرا انجام دهیم.

دکتر ابوالقاسم تفضلی ـ ابوالقاسم پرنیان ـ دکترباقر شریعت زاده ـ مهدی کاشانی.

بزودی
ماکارونی پارس بازارمیآید

تبریز ۱۳٤۰ ۱۳۰۰ ایران

بی‌خطر باتعداد چوب بیشتر

روزنامه فردا
فردا منتشر میشود

همه روز در ٦ صفحه

JOURNAL DE TEHERAN

le plus ancien quotidien français du Moyen Orient

استقبال شایان خوانندگان گرامی ژورنال دوتهران ازشماره های اخیر مخصوصا شماره های ٦صفحه‌ای این روزنامه مارا برآن داشت که همه‌روزه روزنامه رادر ٦صفحه باهمان‌تنوعی که‌اخیرا‌درمطالب ومندرجات آن پیداشده منتشر سازیم. بنابراین.

ژورنال دوتهران از امروز همه‌روز در ٦صفحه منتشر میشود.

قیمت همان‌سه‌ریال

یوسف رحمن زاده

وکیل دادگستری روزهای شنبه، دوشنبه و چهارشنبه در دفتر جدید واقع در خیابان حافظ بالای چهارراه یوسف‌آباد شماره ۷۲ از موکلین و مراجعین محترم پذیرائی مینماید (تلفن ٤۳۱٦۹) دفتر قبلی‌نیز کماکان دائر است. آ ـ۳٥٤۷ ۱ـ۳

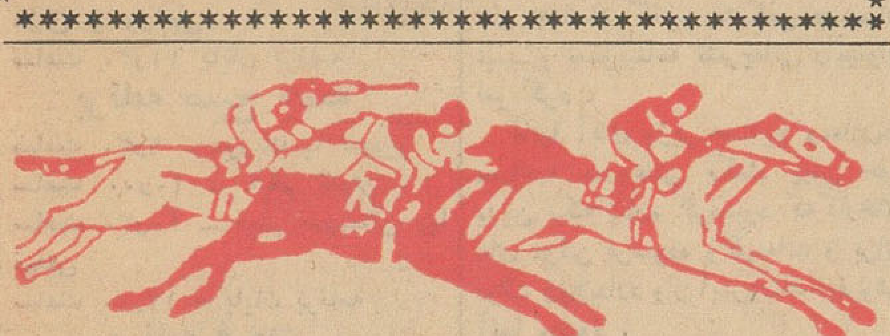

آخرین هفته

بعدازظهر فردا در میدان جلالیه، آخرین مراسم مسابقات اسب دوانی بهاره و نمایش دلپذیر پرش دوشیزگان و پسران «کنکورهیپیك» برگزار میشود. شما هم بتماشای این مراسم‌دیدنی‌ودلپذیربیائید
بعدازظهر فردا ـ میدان جلالیه

آشنا آ ـ٥٤٥٦

بانك کارگشائی خیابان فردوسی روز جمعه ٤ خرداد ۱۳٤۱ ازساعت ۹ صبح حراج عمومی دارد.

آگهی حراج اجناس فرسوده ارتش امریکا

اداره مستشاری ارتش امریکا واقع در پادگان عشرت آباد موتور پول اجناس زیر را از طریق مزایده بفروش میرساند .تاریخ بازدید اجناس روز دوشنبه هفتم خرداد (۲۸ مه)از ساعت ۸ صبح الی ۳ بعد از ظهر خواهد بود . اجناس فروش عبارتند از

کامیون تانکر نفت چهار تنی انترناشنال دو دستگاه ـلاستیك فرسوده ـآهن‌قراضه- ژنراتورمولد برق-باطری قراضه‌و اقسام‌دیگر ضمنا تمام در خواستها بایستی مهر وموم شده باشد ثانیاخریدار بایستی حق گمرکی را باجناسی که تعلق میگیرد بپردازد .

سرگرد ستانلی ـب- ابوت افسر حراجی اموال فرسوده

جمعه هتل ونك
چلو کباب

حشمت یوسفی در تلویزیون

خانم حشمت یوسفی مجدادر تلویزیون‌ظاهر میشود وبدرخواست اتحادیه صنایع ایران در معرفی محصولات کشور بهموطنان‌عزیز در برنامه این اتحادیه شرکت خواهند نمود.

مشاهده این برنامه ملی واقتصادی و آموزنده را بهمه توصیه مینمائیم. اولین‌برنامه اتحادیه صنایع ایران بهمکاری خانم حشمت یوسفی روز شنبه ساعت ۹تا ۹و نیم بعد از ظهر انجام میشود و این برنامه در تمام روزهای شنبه همین ساعت

آ ـ٥٤۲٤ ۱ـ۲

فردا بجای امروز
بسکتبال ایران وچکسلواکی

بعلت تاخیر ورود تیم ملی بسکتبال کشور چکسلواکی قهرمان دوم جهان به تهران اولین مسابقه که قرار بود با شرکت تیم دانشگاه تهران عصرامروز انجام گیرد بفردا (جمعه چهارم خرداد) عصر ساعت ۷ بعدازظهر موکول گردید.

بهاء بلیط: پنجاه ریال وبیست‌ریال.

محل فروش بلیط : اداره حسابداری سازمان تربیت بدنی ایران. گیشه‌های استادیوم محمد رضاشاه پهلوی وگیشه های سالن سرپوشیده ورزشی دانشگاه تهران.

دکتر مهرانگیز منوچهریان
وکیل درجه اول دادگستری و مشاور حقوقی

خیابان اسلامبول ـ ساختمان پلاسکو طبقه اول شماره ۹ . پذیرائی شنبه. دوشنبه. چهارشنبه ٥ تا ۷ بعدازظهر . تلفن دفتر ۳٥٤۹۷ منزل ۳۳٤٥۳

درج بیلان
قابل توجه آقایان مدیران شرکتها

عین ماده سوم تصویب نامه شماره ۲٦۲۱۳رت۲۷ر۸ر٤۰ هیئت وزیران و تبصره مربوط به‌آن راجع به طبع ونشر بیلان عملیات شرکتها در روزنامه رسمی کشور جهت اطلاع ذیلا درج میگردد .

ماده سوم : کلیه شرکتها موظفند بیلان عملیات هر سال مالی خود را بلافاصله بعد از تصویب مجمع عمومی صلاحیتدار منتهی تاپایان‌چهار ماه بعد از دوره مالی در روزنامه رسمی کشور طبع و نشر نمایند .

انتشار ترازنامه باید باامضاء مقامات‌مسئول وبازرسان قانونی‌شرکت باشد نشر بیلان شرکت در روزنامه رسمی جانشین ارائه و تسلیم آن بکلیه مراجع دولتی اعم از واحد های مالی و یاقضائی و غیره خواهدبود .

تبصره ـ هیچیك از مراجع رسمی و همچنین هیچیك از بانك های دولتی و غیر دولتی حق ندارند استناد شرکت ها را بترازنامه هائی غیر از آنچه بموقع مقرر دراین ماده در روزنامه رسمی کشور شاهنشاهی درج و نشر شده است بپذیرند .

باتوجه بمراتب بالا انتظاردارد آقایان مدیران‌شرکتها بوظیفه‌قانونی خود عمل نموده و مالیات منعلقه بسود قلمدادی در بیلان را بانضمام یك شماره از روزنامه و اظهارنامه مربوطه تاپایان ضرب الاجل قانونی باداره مالیات بر درآمد شرکتها تسلیم و رسید اخذ فرمایند .

مدیر کل وصول تهران و دارائی های‌حومه . دکتر محمود‌کاشفی

آ ـ۲۳۱۸ ۱ـ۹

بانهایت تاسف وتاثر فوت‌مرحوم **حاج میرزا حبیب‌الله احمدی** را باطلاع فامیل وکلیه دوستان وآشنایان میرساند مجلس ترحیم آنمرحوم روز شنبه ٥ر۳ر٤۱ از ساعت ٤ونیم الی ٦ونیم بعدازظهر درمسجد حاج سید عزیزالله واقع در بازار برقرار و ترحیم زنانه همانروز و همانساعت در منزل شخصی آن مرحوم واقع در خیابان زیبا جنب دبستان‌رهنما برقرار است.

عزیزالله احمدی- حاجی علی احمدی ـ حسین ومهدی احمدی- حاجی محمود پورکاظمی- احمد رحیمی- عابدی ـ نیکخو- پیغمبری- سلیمانی ۰ احرار ۰ اسلامی ۰ کرباسچی ۰ عسکری۰ عرب ۰ میرابراهیمی ۰ حاج غلامرضاکاشانی.

آ ـ۳٦٤٥

بعموم بازماندگان آنمرحوم مصیبت‌وارده را تسلیت میدهیم