سال سی‌وچهارم- شماره ۱۰۱۵۹ | چهارشنبه هجدهم اسفندماه ۱۳۳۸ | تکشماره ۳ ریال

اطلاعات

جت‌ناشناسی کاخ سوکارنو را بمسلسل بست

* معلوم نیست دراین سوءقصدبه رئیس جمهور اندونزی آسیبی واردشده یانه
* گزارش سوء قصد تلفنی از جاکارتا به توکیو مخابره ونیمه کاره قطع شد

(شرح درصفحه ٤)

پیام سری خروشچف بآیزنهاور

۲٤ صفحه

وزرای خارجه غرب و سفرای چهار کشور بزرك برای بررسی استراتژی غرب کنفرانسی تشکیل میدهند.

* پیام خروشچف توسط منشیکف سفیر این کشور در واشنگتن ، تسلیم آیزنهاور شد
* پیام خروشچف تا حال انتشار نیافته است ولی آمریکا آنرا باطلاع دول بزرك غربی رسانده‌است

شرح درصفحه ۳

جریان روز

کام شیرین | وحدت یا بیطرفی

سرمقاله وتفسیرجهان را درصفحه دوم مطالعه‌فرمائید

شاه درمیان کارگران وکارشناسان نفت روی سکوی شناور شرکت ایتالیائی «آجیپ مینراریا» دروسط خلیج فارس

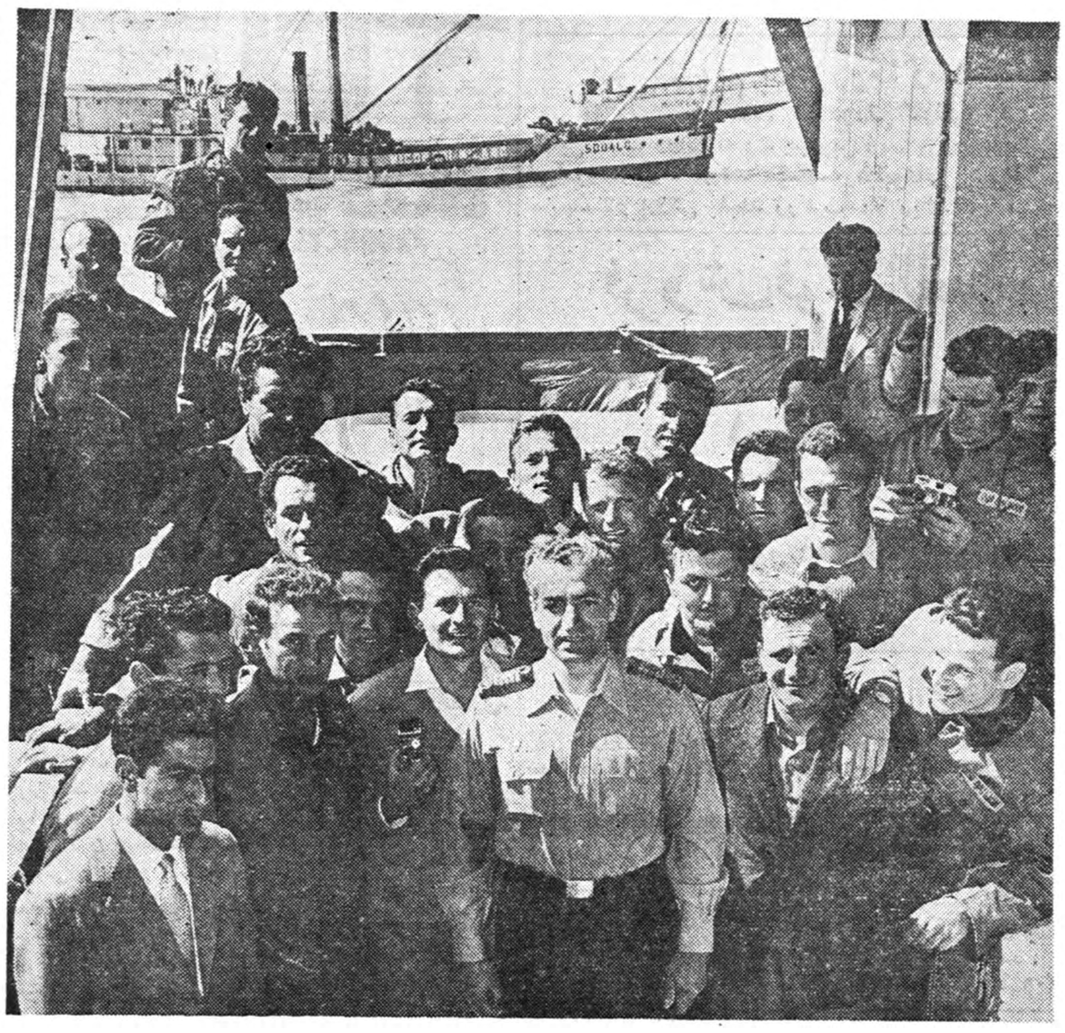

این جزیره مصنوعی شناور در ۹٦ کیلومتری شمال غربی جزیره‌خارك واقع شده و از دو قسمت تشکیل‌گردیده ،یکی قسمت اصلی که وسایل حفاری روی آنست و ۵۷ متر طول و ۲۰ متر عرض دارد وقسمت دوم طبقاتی که اطاقهای استراحت غذاخوری‌کارکنان آشپزخانه درآنجاواقع شده و ۲۰متردر ۱۸متر است و هلیکوپتر روی طبقه بالای همین قسمت فرود می آید .

جزیره شناور ۷٦ پایه‌فولادی دارد که ۵۰متر درکف خلیج کوبیده‌شده . در جزیره کلیه وسایل لازم از قبیل لوازم حفاری ، برق، لوله کشی و موتور تبدیل کنندهٔ آب دریا به آب شیرین وجود دارد . دراین جزیره جمعا ۵۰نفر مشغول کارند که ۲۵ نفر آنها بامر حفاری‌و بقیه بامور مسرقه اشتغال دارند . جزیره‌شناور یك‌میلیون دلار ارزش‌دارد و چاهی که از روی آن در کف خلیج‌حفر می شود تا کنون در حدود ۲۲۰۰ متر پائین رفته ولی هنوز به نفت نرسیده است .

اعلیحضرت همایونی بوسیله هلیکوپتر بجزیره شناور وارد شدندو تاسیسات مربوط به حفاری و اکتشاف و استخراج نفت مورد توجه شاهنشاه قرار گرفت .

ساعت یازده و۲۵ دقیقه صبح امروز

شاهنشاه و ملکه بتهران باز گشتند

● شاهنشاه خطاب بعشایر سوسنگرد فرمودند: شما باید با وسائل نوین کشاورزی آشنا شوید و فرزندان خودرابرای‌زندگی بهتر و شایسته‌تری آماده سازید.

● بعداز ظهردیروزشاهنشاه از واحدهای مختلف لشگر خوزستان و علیاحضرت ملکه فرح از یك‌دبیرستان دخترانه در اهواز بازدید کردند

ساعت یازده و بیست و پنج دقیقه امروزاعلیحضرت‌همایونی‌و علیاحضرت ملکه فرح‌پهلوی‌با هواپیمای‌اختصاصی که شاهنشاه شخصا آنرا هدایت می فرمودند از اهواز واردفرودگاه‌مهرآباد شدند . شاهنشاه اونیفورم نیروی هوائی و علیاحضرت ملکه فرح پهلوی کت و دامن آبی روشن بتن داشتند . علیاحضرت ملکه کلاهی برنك لباس بسر داشتند و کفشی‌بهمان‌رنك‌پوشیده بودند .

شاهنشاه‌و ملکه‌در حالیکه‌خوشحال و خندان بنظر میرسیدند از برابر صف مستقبلین گذشتند .

استقبال غیر رسمی

از اعلیحضرتین‌در فرودگاه‌استقبال غیر رسمی بعمل آمد . در این‌مراسم والاحضرت شاهپور غلامرضا پهلوی، آقای دکتر اقبال نخست‌وزیر ، آقای علاء وزیر دربار شاهنشاهی ، تیمسار ارتشبد هدایت رئیس ستاد بزرك ارتشتاران ، آقای دکتر آموزگار وزیر کشاورزی ، آقای امیر اسدالله علم دبیر کل حزب مردم ، تیمسار علوی مقدم رئیس شهربانی کل و آقایان بهبهانیان ، بهبودی ،نبیل ، امیررستم بختیار و دکتر دیبا طباطبائی ، روسای دربار شاهنشاهی و آجودانهای‌کشوری اعلیحضرت همایونی و آقای مهندس قطبی دائی ملکه فرح حضور داشتند .

اعلیحضرتین‌د ربرابرصف‌مستقبلین مدتی توقف نموده و به یکایك آنان اظهار تفقد فرمودند سپس شاهنشاه و علیاحضرت ملکه با اتومبیل سلطنتی بکاخ مرمر تشریف فرما شدند .

بقیه در صفحه بیست و یکم

تشکیل کنگره آثارهنری و باستانی ایران درآمریکا

ریاست کنگره باشاهنشاه وپرزیدنت آیزنهاورخواهدبود

هیئتی ازایران بامریکا میرود - از کشورهای مختلف نمایندگانی باین‌کنگره اعزام میشود

صبح امروز خبرنگارما اطلاع‌حاصل کرد که‌کنگره‌بزرك‌آثارهنری وباستانی ایران درروز چهارم اردیبهشت ۱۳۳۹ (۲٤آوریل ۱۹٦۰) درآمریکا تشکیل میشود . ریاست عالیه این‌کنگره‌بزرك هنری وباستانی ایران را اعلیحضرت همایونی وپرزیدنت آیزنهاور بعهده دارند .

این‌کنگره بمدت ۹روز در نیویورك وواشنگتن تشکیل میشود. روز ۲٤ آوریل کنگره‌بنام اعلیحضرت همایونی وپرزیدنت آیزنهاورافتتاح خواهدشد. احتمال میرودکه آقای مهندس اردشیر زاهدی سفیرکبیر ایران درآمریکا از طرف اعلیحضرت همایونی‌این کنگره‌را افتتاح کنند .

ضمنا نمایندگانی‌از ایران برای شرکت درافتتاح این کنگره آمریکا خواهند رفت . این‌هیئت عبارتند از آقایان سناتور دکترصدیق اعلم‌دکتر رضا زاده شفق ،صمیمی مدیر کل باستانشناسی ودکتر کامبیز. ضمنا آقای‌دکتر یارشاطر که‌دردانشگاه‌کلمبیا تدریس میکند نیز درآمریکا همراه‌این هیئت خواهد بود .

برای شرکت دراین کنگره نمایندگانی ازکشورهای‌مختلف‌بامریکاخواهندرفت این‌نمایندگان ازباستانشناسان‌معروف میباشندبرای‌تشکیل‌این‌کنگره‌که‌نمودار بارزی ازگذشته انفتخار آمیز ایران است صبح فردا کمیسیونی تشکیل خواهد شدوتصمیمات‌لازم‌اتخاذمیگردد.

پیرامون بازدیداعلیحضرتین‌ازاولین‌کارخانه قندملی‌دراهواز

چگونه صنعت قند ملی شد

وبانیان این‌امر چه کسانی بوده‌اند؟

دراین عکس آقای مهندس عضد مدیرعامل شرکت تصفیه شکر اهواز توضیحاتی درباره طرز ساختن قند کله‌ای باعلیحضرتین میدهد. شرح درصفحه نوزدهم

گفتگوی روز

قاسم واروندرود

ملاقات کاردار عراق بامعاون سیاسی وزارت خارجه

عبدالکریم قاسم طی‌مصاحبه‌اخیر خود باروزنامه «الثوره» ناشر افکار حزب‌دموکرات ملی راجع به‌اروند رود گفته است مااز حقوق خود در شط‌العرب نمی‌توانیم صرف‌نظر کنیم دولت عراق وسائلی دارد که بوسیله آن حقوق خودرا دراین شط حفظ کرده وبازخواهد گرفت.

درمحافل سیاسی تهران ، این قبیل اظهارات زمامداران عراق با تاسف تلقی میگردد زیرا بیان این مطلب که بیگمان بقصد جلب و سرگرم ساختن افکار عمومی‌مردم عراق ایراد میشود مانع بهبودروابط دوکشور وازبین رفتن بحرانی است که‌باهمین حرفها پدید آمده است

دولت ایران به‌حقوق عراق در اروندرود احترام‌میگذاردودر گذشته نیز بیش‌از آنچه بایدرعایت این حقوق راکرده است لیکن نه‌بدولت عراق ونه بهیچ دولت دیگری اجازه نخواهد داد به‌حقوق‌اودر شط تجاوز نماید.

خبرنگار سیاسی مااظهارمیدارد که‌دراین هفته کاردار سفارت عراق باردیگر بامعاون وزارت خارجه ملاقات ومذاکره کرده است وهمان طور که گفتیم‌مقامات‌عراقی اصرار میورزند بگویند که در روابط‌خود باایران «حسن نیت» دارندوعلاقمند به‌برطرف ساختن بحران فعلی می‌باشند لیکن گوشه وکنایه های غرض‌آلودی نظیر آنچه قاسم به خبرنگار روزنامه عراقی گفته‌خلاف این ادعا را نشان میدهد ومادام که زمامداران رژیم فعلی عراق تجدید نظری دررویه خود ننمایند نمی‌توان اعاده روابط دوستی بین دوکشوررا انتظار داشت.

کار اجباری درشوروی

لندن- یونایتد پرس انترنشنال- ۸مارس- «نامه ناتو» نشریه‌ای که از طرف اتحادیه اتلانتیك شمالی

بقیه در صفحه بیست و یکم

فرمان همایونی برای انتخابات سنا

امروز صادرشد- وزارت کشور مقدمات انتخابات پانزده نماینده سناراکه دوره سناتوری آنها دراین ماه بپایان میرسد فراهم میکند شرح درصفحه۲۱

امروز توسط دادستان استان خوزستان باستناد ماده ۱۷۰ مجازات عمومی

برای متهمین نروژی تقاضای اعدام شد

* جزئیات جریان‌جلسه‌امروز دادگاه
* سفیر نروژ امروز برای متهمین لباس بزندان برد

طبق گزارش تلفنی خبرنگارما از اهواز در ساعت هشت‌و نیم‌بامداد امروز سومین جلسه محاکمه سه‌نفر ملوانان نروژی در دادگاه جنائی اهواز آغاز شد دراین جلسه هم مانند جلسه گذشته عده زیادی از اهالی اهواز برای تماشای محاکمه متهمین نروژی‌در سالن‌بزرك‌محکمه جنائی حضور یافته بودند .

ازدحام تماشاچیان بحدی بودکه قبل از ساعت ۸ سالن مملو از

بقیه در صفحه بیست و دوم

دفترخانه ۷۳

برای تسهیل درامورارباب‌رجوع شماره های ٦٤٤۵۵ و٦٤٤۵٦ به تلفن های قبلی این دفترخانه‌افزوده شده است .

مجلس سنا

تصویب کلیات لایحه بودجه

شرح درصفحه۲۱

سی ونه پله

پاورقی جدید ما

هیجان‌انگیزترین داستان سیاسی‌وجاسوسی که‌تابحال منتشر شده واز اسرارحیرت‌انگیزجنك پرده‌برمیدارد

ازامروز درصفحه ۱۱ شروع شد

اینهمه بناهای باشکوه...

که درصحنه خیال وعرصه آرزوی خود ساخته وپرداخته‌اید را آسان بدست میتوانید آورد.... کافی‌است‌که یك بلیط سی ریالی اعانه ملی بخرید و میلیونها ریال‌جائزه ببرید... آنهم درشب عید!

«بنگاه بخت آزمائی ملی»

بانك ایرانیان

موسسه‌ایست صددرصد ایرانی

سرویس سیار بانك ایرانیان همه روزه بجز ایام تعطیل آماده دریافت وجوه بیش ازپانصد هزار ریال در هرنقطه شهر از مشتریان گرامی میباشد.

مشتریان محترم همه روزه می‌توانند باتلفن شماره ۳۰۰۹۷ تقاضای خودرا دربین ساعات ۹ صبح تا٦ عصر باطلاع شعبه مرکزی بانك برسانند تاسرویس سیار در محل حاضر ووجه را در مقابل قبض‌رسمی بانك دریافت دارد.

بزودی ترتیبی داده خواهد شدکه این سرویس بتواند وجوه‌کمتری را در هرنقطه شهر از مشتریان گرامی دریافت ورسید رسمی صادر نماید.

۱-۳ آ-٤۵۹۳٤

چای جهان

۲۵۲ | ۱۵۱

کسانی‌که بدهی مالیاتی خودرا تا آخر اسفند ماه ۳۸ تسویه نمایند از ۵۰ درصد جرایم معاف خواهند شد

بمودیان محترم توصیه میشودکه باتوجه به تعطیلات تاقبل از ۲۵ اسفند ماه ۳۸ مراجعه نمایند.

روغن نباتی قو طعم کره دارد

"TAUNUS"

اطلاعیه شرکت سهامی اتوپارس

«نمایندگی اتومبیل های فورد آلمانی»

FORD of Germany

چون عده‌ای از علاقمندان محترم بعلت گرفتاریهای پایان سال نمیتوانستند درساعات اداری شرکت برای خرید فورد آلمانی مراجعه نمایند بنا به تقاضای مکرر علاقمندان محترم قسمت فروش این شرکت تا پایان سال عصر روزهای پنجشنبه وصبح جمعه‌ها از ساعت ۸½ تا یک بعدازظهر باز خواهد بود

شرکت سهامی اتوپارس : خیابان شمیران- تلفنهای ۳٦۵۵۵-۳۰۲۰۰۲

افطار بانان لذیذ وخوشمزه سیتا

جریان روز

کام شیرین

شاه و ملکه ایران پس از ۱۸ روز مسافرت بپاکستان و خوزستان امروز بدون هیچگونه تشریفاتی بپایتخت مراجعت فرمودند .

اعلیحضرت همایونی از زرق و برق تشریفاتی زیاد خوششان نمی آید ، بمراتب ترجیح می دهند ساعات درازی رامیان مردم‌بگذرانندوبامردم بگفتگو بپردازند تا در جریان قواعد و رسوم درباری قرار گیرند و مجبور باشند مراسم و تشریفاتی را رعایت نمایند که معمول دربار سلطنت می باشد ، چنانچه در مسافرت‌یازده روزه‌خوزستان بهترین ساعات شاه و ملکه موقعی بود که با کمال سادگی و بدون هیچگونه تشریفاتی میان مردم می گذشت از تاسیسات اجتماعی بازدید می‌فرمودند ، کارگران و زحمتکشان را مورد عنایت قرار می دادند ، مراکز کارگری را بازدید می نمودند ، موسسات اجتماعی و خیریه را ملاحظه می کردند و بکرات دید شده که هر وقت موجبی پیش آمده که اعلیحضرت بتوانند رسوم معموله دربار سلطنتی را رها فرمایند و در میان مردم در آیند این کار را میکنند ، چنانچه همین‌رعایت‌را در ورود بپایتخت فرمودند و تشریفات رسمی‌را چون‌درورود بخوزستان انجام شده بود موقوف فرمودند .

کمتر پادشاه دموکرات آزاد منشی دیده‌می شود که در هر ده‌کوره‌ای‌سر کند و از هر موسسهٔ کوچك اجتماعی دیدن نماید و هر دعوتی را برای ملاحظه پیشرفتی در امور صنعتی ، فرهنگی و اجتماعی ولو کوچك باشد بپذیرد و نسبت بهر کار مردمی اینطور احساسات عالی و علاقه نشان بدهد و موجبات تشویق‌کسانی که قدمی درراه کار های اجتماعی و عام المنفعه برمی دارند فراهم آورد .

گردش های اعلیحضرت همایونی‌در خود پایتخت که هر هفته محلی را زیر نظر می گیرند و اغلب بدون خبر و بی ملاحظه و بدون هیچگونه تکلف و بدون اجرای مراسم وتشریفات درباری دیدن می کنند بهترین شاهد زندهٔ ما است و این تشریفات خود عامل موثری در پیشرفت کار هائی است که از آن فعالیت و زندگی و ترقی‌مشهود می باشد و اثری برای مردم دارد .

یازده روز مسافرت خوزستان هم بدین منوال سپری شده‌است، هر روز شاه و ملکه با هم یا هریك برنامهٔ جدائی اجرا فرموده اندکه هر کدام‌از آن برنامه ها در سرنوشت مردم خوزستان تاثیر بسزائی داشته است.

این برنامه هاهمه مفید و درزندگی مردم موثر بوده است اعم از برنامه های عمرانی و ساختمانی ، تاسیسات صنعتی‌و کشاورزی یا مسائل اجتماعی و امور خیریه که همه کار های خدا پسند بوده است و همه آنها تامین رفاه و سعادت مردم خوزستان را در برداشته است .

اگر بخواهیم صفحه ای از بیلان مسافرت یازده روزه اعلیحضرت رادر پیش چشم خوانندگان عزیز باز کنیم مطلب‌مایه‌درازخواهدکشید زیرا هرروز چند برنامه عمرانی و اجتماعی مورد بازدید شاه و ملکه قرار گرفته است که تفصیل هریك از این برنامه ها ستون های زیادی از روزنامه را بخود مشغول خواهد ساخت که‌مافقط‌در چند جمله ضمن اخبار روز می نویسیم

اعلیحضرت همایونی امروز سد دز ، دانشکده جندی‌شاپور،مزارع نیشکر ، کارخانه قند و تصفیه شکر را بازدید نمودند و از آن می گذریم در حالی که هر یك از این مواد خود موضوعی است جالب توجه و مفید و موثر در پیشرفت امور زندگی مردم و ترقی کشور . ه رخلال این چند روز اقامت شاهنشاه ما فقط توانستیم بچند قسمت از این برنامه های جالب در سرمقاله روزنامه بطور اختصار اشاره کنیم و اهمیت آن را متذکر شویم .

ما خوشوقتیم که سوغات اولین مسافرتی که شاهنشاه و علیاحضرت ملکه‌فرح‌بخارج‌و داخل کشور فرمودند پر برکت و مفید و موثر بود و همه‌جا اثرات شایسته ای بر جای گذارد و قلمی بخیر و صلاح مردم برداشته شد .

در مقاله دیروز سوغات شاه را در بازگشت به پایتخت به شیرینی بازدید مزارع نیشکر قند پایان‌دادیم. امروز هم می خواهیم آرزو کنیم که این شیرینی مسافرت با انتشار اخبار شیرین و دلپذیری‌توام‌گردد که‌آرزوی ملت ایران است .

در خلال اقامت شاه و ملکه ایران اخباری در ایران و جهان انتشار یافت که علیاحضرت ملکه فرح در انتظار فرزند می باشند ، این خبر مسرت انگیز همه را غرق شادی و شعف ساخته و ملت ایران از خدای بزرگ خواستارند فرزندی پسر به شاه‌وملکه ایران عنایت فرماید که آرزوی‌چندین ساله مردم این مملکت تحقق‌پذیرد.

صدورچنین‌مطلبی‌از دربارشاهنشاهی و تحقق یافتن این مژده مسرت بخش بهترین و بالاترین ره آورد این سفر میمنت‌اثرو بزرگترین سوغاتی است که کام ملت ایران را شیرین وخاطر همه را خوشحال می سازد .

وحدت یا بیطرفی

معمائی که آلمان باآن روبرو است انتخاب بین ادامه همکاری و پیوستگی باغرب یابیطرفی،وتسلیحات اتمی یاتخفیف تشنج بین‌المللی است.آدنائر درسالهای حیاتی و حساس ۱۹۵۵ـ ۱۹۵۲ راه حل همکاری باغرب را پذیرفت وبا وجود وسوسهٔ شورویها حاضر نشد به‌قیمت بیطرفی وخلع سلاح آلمان وحدت آن کشور راتامین کند.

از آن هنگام تاکنون دکتر آدنائر همواره مسئله الحاق‌بسیستم دفاعی ناتورا نه‌تنها بعنوان وسیله حفظ موجودیت ملی آلمان، بلکه به‌منزله تنهاراه بسوی تجدیدوحدت تلقی کرده است. اما حوادث سال های اخیرنشان داده که روسها علاقه‌ای به‌گشودن این راه نشان نمی‌دهند. برعکس اعتماد آنها به خود افزون شده استواکنون در پی‌آن برآمده‌اند که به‌قیمت‌وحدت آلمان ،غرب رادعوت به تخفیف بحران شرق وغرب کنند ومتفقین آلمان راوادار به عملی سازند که درنظر آلمانها خیانت به‌آنها و تعهدات سال ۱۹۵۴ محسوب می‌شود.

مقامات آلمانی خود متوجه این معما هستند. دکترآدنائر برای گشودن این بن‌بست طرز تفکرخود رامبتنی براین استدلال کرده که وحدت آلمان فقط پس‌از بهبود روابط شرق وغرب وخصوصا توافق درامر خلع سلاح بین‌المللی‌حاصل خواهدشد. ولی مسئله‌دراینست که آیاروسها اساسا بهر قیمت حاضر به‌تجدید وحدت آلمان خواهندشد؟ دربرابر اشتراوس،وزیردفاع آلمان غربی بنحوی صریح‌تر از نظریه‌ای دفاع میکند که مبتنی بر تقویت آلمان وجبهه غربی تاحد امکان است. به عقیده اونیروهائی با کاملترین سلاحها باید درنزدیك‌ترین مواضعی که ازنظر تاکتیکی امکان دارد صف آرائی کنند. و باید دربرابر حمله سنگین‌شوروی آماده دفاع به‌توسط سلاحهای تاکتیکی اتمی باشند.

اوبرهمین اساس باطرحهای‌خلع سلاح منطقه‌ای از قبیل طرح راپاتسکی مخالفت دارد. زیراحقادر ترتیباتی از این قبیل باید بیش از شعارهای تبلیغاتی به‌نظریات و مقاصد طرف دیگرتوجه کرد.

دراین صورت برای آلمان‌مسئله انتخاب بین بیطرفی یاپیوستن به ناتو درمیان نخواهد بود. وحدت آلمان رانه‌از طریق تسلیم وضعف بلکه باشکیبائی وقدرت ونیروی اراده‌ای بسیار بیش‌از آنچه اکنون اتحادیه غربی داردباید بدست‌آورد .

شك نیست که‌شورویها را نمی توان وادار به‌تسلیم کرد. ولی‌باید به‌آنها اطمینان داد که غرب نیز تسلیم نخواهدشد. روسها باید به‌فهمند که امنیت آنهادر خطر نیست ودوستی باآمریکا ارزشی بیش‌از تقویت نیروهای مسلح شوروی دارد.

همه اینها فقط باتحکیم قدرت نظامی وسیاسی واقتصادی دنیای غرب وآلمان غربی امکان دارد و وقتی چنین منظوری حاصل شدراه برای وحدت‌آلمان گشوده خواهد گردید.

وزیر دفاع آلمان در محاسبات نظامی وسیاسی‌خودجزاین وظیفه‌ای برای آلمان نمی‌شناسدکه حداکثر منابع خودرا برای تقویت وضع نظامی وسیاسی خویش بکار اندازد نظریات واقدامات اوبرای بعضی متفقین آلمان خارج از اندازه و خطرناك جلوه می‌کند. ولی اگراین متحدین، از جمله انگلیسها فقط‌به بهبود محیط بین‌المللی توجه دارند آلمان ازپروای تجدید وحدت خود نیز آزاد نیست وحق دارد چیزی بیش‌از تخفیف تشنجات بین‌المللی بخواهد.

ایجاد پایگاههای آلمانی‌دراسپانیا رابابد درپرتو این ملاحظات درنظر گرفت. مخالفت‌سخت انگلیسها در مقدمات ضروری که این تصمیم‌بر آن مبتنی شده تغییری نمی‌دهد و دیریازود آلمانها باردیگر موضوع راتعقیب خواهند کرد ووقتی سرو صداها فرونشست آسان تر در منظور خود توفیق‌خواهند یافت.

بااینهمه اگر لندن بخواهدبیش از حدپافشاری کند وآلمان را از اقدامی که نظایرآن برای سایر متفقین ،از جمله خود انگلستان بارها اتفاق افتاده است، منع‌شود باید دربرابر امتیازی بدهد واین امتیاز مسلما مهمتر از واگذاری میدان پرتاب موشك در هبرید

بقیه در صفحه چهارم

BOSCH
PRODUCTS
شمع و باطری بوش
در دنیای نظیر است
نماینده انحصاری
شرکت سهامی بوش
تلفن ۳۶۹۶۲ـ۲۰۳۸۱۶

بیماریهای آمیزشی ـ مجاری ـ ادرار ـ سستی و ناتوانی ـ میدان بهارستان ـ خیابان صفی‌علیشاه دکتر یحیی صدری
دارائی ۱ـ۲

کتاب
اگر میخواهید کتابخانه خودرا تکمیل‌کنید....
اگر قصد دارید برای دوستانتان هدیه‌بفرستید...
واگر بفکر تهیه بهترین، دقیقترین وصحیح ترین تقویم سال افتاده‌اید...
قبل از همه‌جا به کتابخانه اقبال خیابان شاه‌آباد تشریف بیاورید.
اقبال
EQBAL

پیر نشویم بلکه روحا رشدکنیم
نویسنده بانو دورتی کارنگی
کتابی است روانی‌که راه بهترین زیستن وزنده دل بودن‌را می‌آموزد. ازانتشارات مؤسسه مطبوعاتی پیروز باغ سپهسالار ارزش باجلد زرکوب ۷۰ ریال. آـ۴۶۰۸۲

فروش فوق العاده
ترمه
فقط دو روز دیگر باقی است
ازبهترین کیفهای حصیری وبافتنی ایتالیا دیدن‌کنید
آـ۳۶۴۴۹

کیف سازی ظریف حراج میکند
انواع کیف های اداری‌و تحصیلی و کمربند های مختلف و سایر مصنوعات راازشنبه ۲۱الی ۲۵اسفند تهیه فرمائید :ناصر خسرو مقابل
آـ۳۶۲۸۱ ۱ـ۲

تفسیر سورهٔ «والعصر»

بقلم دانشمند محقق آقای صدرالدین محلاتی شیرازی که مورد پسندخاطر حضرت آیةاله العظمی آقای بروجردی قرار گرفته در۴۵۷ صفحه‌از طبع خارج‌ودر انتشارات نیل‌در میدان مخبرالدوله کتابفروشی ادبیه‌و خیام‌در خیابان‌ناصر خسرو ودر کتابفروشی آخوندی در بازار سلطانی بفروش میرسد.

دراین کتاب مفصلا ازتاریخ اسلام و خدمات ایرانیان به‌دین‌محمدی واهل‌بیت طاهرین (ع)وئیزاز آیات واحادیثی که‌درباره ایرانیان‌آمده‌بحث شده است.
آـ۴۵۹۴۶

کلیات مفاتیح الجنان

باترجمه فارسی

برای آنکه‌در موقع خواندن دعاو زیارت بدانیدبا مخاطب خود چه‌میگوئید کتابفروشی محمدعلی علمی‌با پنج سال زحمت موفق شد کتاب فوق‌رابا ترجمه مهدی‌الهی قمشه‌ای استاد دانشگاه تهیه‌ودردسترس قراردهد ازخرید آن‌غفلت ننمائید.

بهاءدر تمام‌کشور ۲۰۰ ریال محل‌فروش کتابفروشی محمد علی علمی خیابان ناصر خسرو کوچه نایب بازاربین الحرمین کتابفروشی احمد علمی
۱ـ۵ آـ۴۵۷۶۰

اثر: ویابلوه ترجمه: ناصرالملوك شریف
(کتاب)
هیپنوتیزم مصور
شامل صدها مختلف خوابهای هیپنوتیکی واحضارارواح وغش وآینه بینی
متجاوز از چهل گراور برای تسلیم خواب کردن
بها ۵۰ ریال
مرکز پخش: تهران خیابان شاه‌آباد، کتابفروشی زوار، محل فروش کلیه کتب مفیده و کتابفروشیهای معتبر تهران و شهرستانها
متخصص تب‌ریه
متخصص امراض داخلی
متخصص زنان و زایمان
متخصص چشم
متخصص گوش و حلق و بینی
متخصص امراض پوست
متخصص دندان
متخصص اعصاب
متخصص کلیه و مجاری ادرار
متخصص قلب و عروق
متخصص امراض کودکان
متخصص رادیولوژی

نهضت تعاونی

امروز منتشرشد

کتاب بخوانیدتارستگارشوید
انتشارات امیرکبیر
آـ۴۲۷۶۸ ۱ـ۳۰

CONTINA matic
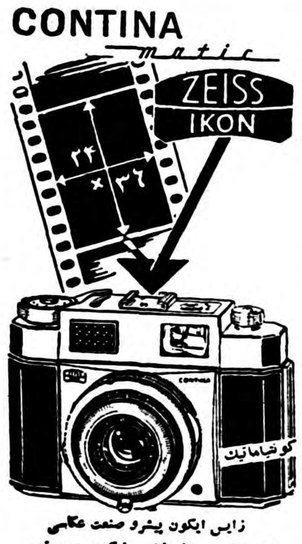

زایس ایکون پیشرو صنعت عکاسی
کارخانه معروف زایس ایکون مجهزترین دوربین‌های عکاسی (۲۴×۳۶) میلیمتری را به تمام علاقه‌مندان‌هنرعکاسی توصیه میکند. دوربین های (۲۴×۳۶) میلیمتری زایس ایکون باعدسی‌های بسیارقوی‌مورداطمینان تمام عکاسان وآماتور های دنیا میباشد . فروشندگان مجاز با کمال میل مشخصات دوربین‌های‌عکاسی‌زایس‌ایکون رادراختیار علاقمندان محترم میگذارند

آخرین متد درمان سوزاك تازه و کهنه و ضعف قوای تناسلی
دکتر جناب زاده دارای‌گواهینامه از دانشکده طب فرانسه خیابان منوچهری مقابل کوچه دبیرستان ژاندارك
۱ـ۲۰

گریور: بزرگترین سازندهٔ دستگاههای تصفیه آب
برای مصارف: صنعتی ـ آشامیدنی و استخرشنا.
شرکت هیدرولیک
خیابان ایرانشهر تلفن ۴۹۰۵۶

ساعت سازی «سویس» محمود نامور

بدینوسیله باطلاع مشتریان محترم میرساند بزودی مغازه اینجانب ازفروشگاه کنتینانتال منتقل‌و درضلع جنوبی خیابان منوچهری شماره ۱۹۶ افتتاح خواهد شد .
آـ۳۶۲۰۹ ۱ـ۲

کتابخانه سخن
برای‌کودکان وجوانان کتاب انتخاب کنید
کاشی ۴۷۹ خیابان نادری تلفن ۴۸۲۹۲
۱ـ۱۰ آـ۴۰۲۹۶

انالله وانا الیه راجعون

خانواده های‌بنی آدم ـ غفاری ـ ابوترابیان ـ صالح ـ شیبانی صالح ـ جلالی قاجار ـ سپهر ـ انتظام ـ غفارپور ـ شیبانی ـ وزیری ـ وزیری تبار ـ پارسا ـ قمی ـ اویسی ـ رکنی ـ معظمی ـ امامی ـ عسگری ـ بزرگمهر ـ صاعدی ـ مجرد ـ مهندس نقش تبریزی ـ امینی ـ مهران ـ گوشه ـ ضرابی ـ قائم مقامی

ضایعه جانگداز فوت **پروین ابوترابیان** فرزند ناکام‌جناب آقای احمد علی بنی آدم را باطلاع اقوام و دوستان میرساند مجلس ترحیم از سه تا پنج بعد از ظهر روز شنبه ۲۱ اسفند در مسجد مجد و ختم زنانه در همانروزوهمان ساعت در منزل شخصی ایشان در کوچه شریف الدوله‌منعقد خواهد بود .

امیر جلال‌الدین غفاری (مهندس‌الممالك)
آـ۴۶۰۷۲ ۱ـ۲

بخانواده های محترمی که در این ضایعه عزا دارند بویژه جناب آقای بنی آدم مصیبت وارده‌را تسلیت میدهیم .

با نهایت تاسف در گذشت شادروان **(خانم خانمها) شهزاد قاجار** را باطلاع اقوام و آشنایان میرساند .

بنا بوصیت آنمرحومه مخارج ترحیم مردانه بمصرف خیریه خواهد رسید و مجلس ترحیم زنانه در منزل صبیه ایشان در جاده قدیم شمیران جنب پمپ بنزین منزل ثقفی در ساعت ٤ بعد از ظهر پنجشنبه ۱۹ اسفند (فردا) بر گزار میشود .

خانواده های ، شهزاد قاجار ـ اعتضادی ـ مستوفی ـ بیانی ـ ثقفی ـ مهندس امیر انصاری ـ جهانبانی ـ شامبیاتی ـ وزیری ـ زندی ـ جلالی‌موسوی ـ ستاره ـ مشایخ ـ محمودزاده

بخانواده های محترمی که در این ضایعه عزا دارند بویژه بازماندگان آنمرحومه مصیبت وارده را تسلیت میدهیم .

بمناسبت شب چهلم‌شادروان **محمدجعفرملك‌شهمیرزادی** روز پنجشنبه ۱۹ اسفند از ساعت ۳ الی ۵ بعداز ظهرمراسمی در ابن بابویه بر گزار میشود .
آـ۳۶۴۳۷ **خاندان ملك ـ خاندان‌پهلوان**

عرض تشکر

ازکلیه ذوات محترمیکه درتشییع جنازه مرحوم والده‌قدس‌سره‌و مجالس ترحیم چه‌درطهران وچه‌در اصفهان ومراسم هفت‌شرکت فرموده‌اند وازوجوه اهالی محترم‌اصفهان بویژه سلسلهٔ‌جلیلهٔ نعمت‌اللهی وروسای محترم کارخانجات وبازرگانان وهمچنین از کلیهٔ سروران عظام که‌کتبا وتلگرافا ابراز همدردی فرموده‌اند بی‌نهایت سپاسگذارو ازخداوند طول عمر .سلامت وسعادت ایشانرا مسئلت مینمائیم.

محمدعلی انوری ـ محمدحسین‌انوری ـ محمدتقی‌انوری ـ دکتراحمدانوری

تشکر و معذرت

بدینوسیله مراتب امتنان و سپاسگذاری خودرا بحضور سروران گرامی که باتشریف فرمائی در مراسم تشییع ـ ختم ـ شب هفت جوان ناکام **حسنعلی‌صدری (کیوان)** همدردی‌ابراز فرموده‌اند بویژه **تیمسار سپهبد شاه بختی ـ تیمسار سپهبد آزموده تیمسار سرتیپ جم ـ سرکار سرهنك موحد ـ سرکار سرهنك حجت ـ دانشجویان عزیز** وهمچنین کلیه دوستان و آشنایان که کتبا و تلگرافا بذل تفقد فرموده‌اند تقدیم امیداست چنانچه براثر تالمات روحی در شرفیابی و جواب‌گوئی خدمت ذوات محترم تاخیری روی دهد با لطف مخصوص بستگان و بازماندگان مرحوم را مورد عفو و بخشش قرار دهند .
آـ۳۶۴۶۷ خانواده اعتصامی صدری

تشکر و اعتذار

از ذوات محترمی که در مجالس ختم و هفته درگذشت همسر عزیزم این‌جانب را مورد لطف و مرحمت قرار داده‌اند سپاسگزارم و چنانچه بعلت تالمات روحی و کسالت در عرض تشکر حضوری قصوری شود امید عفو دارم
آـ۳۳۴۶۳ محمد علی فرمانفرمائی

تشکر ومعذرت

باقلبی متاثر وخاطری افسرده ازهمه دوستان وخویشان گرامی وذوات محترمی که‌در ضایعه مولمه فوت برادرم **عزیزاله مرتاض** ابراز محبت وهمدردی فرموده‌اند بی‌نهایت تشکر نموده وبااظهار شرمندگی ازعدم حضور خود امیدعفو داشته سعادت وسلامت آنان رااز درگاه پروردگار خواستارم. **ازواشنگتن ـ امریکا ـ دکتر امیر روحی**

بمناسبت فوت مرحومه والده مقامی متعلقه مرحوم‌آقای والدرحمة.. . .علیهما مجلس‌ترحیم‌درشب جمعه سیزدهم‌ماه رمضان در مسجد مجد قسمت شمالی منعقد است .

الضعیف‌الفانی محمد تقی آملی

بمناسبت فوت مرحومه‌بانو **فاطمه درخشان آملی** متعلقه مرحوم آیت‌اله العظمی آقای آملی اعلی‌اله مقامه مجلس ترحیم از ۷ و نیم تا ۹ و نیم بعد از ظهر پنجشنبه نوزدهم اسفند (شب جمعه)در شبستان مسجد مجد دائر است و ختم زنانه همان شب در منزل آنمرحومه واقع در میدان ارك دالان توتون‌فروشها کوچه خازن‌الملك منعقد است .

حاج ضیاءالدین آملی ـ دکتر کاظم آملی ـ سید محمد باقر الحسینی ـ پور سجادی ـ سروان سیدجعفر پورسجادی ـ سید مهدی پور سجادی ـ سید محسن پور سجادی ـ حاج علاءالدین مشکور ـ مهندس مشکور ـ رضا مشکور ـ دکتر مهدی قدسی ـ سرهنك محمد علی و حسین قدسی ـ محمدتقی قدسی ـ درخشان ـ سید محمد باخدا ـ سید احمد بهگو ـ سید محمود سجادی ـ سرتیپ مهاجر ایروانی ـ مهدی‌فرهی ـ عبداله کمال ـ سرتیپ محمدکمال ـ محمد علی نوذری ـ حاج علی خیر خواه ـ رضا خیر خواه
آـ۳۶۴۷۹

بخانواده محترم آنمرحومه بویژه بازماندگان مصیبت وارده را تسلیت میدهیم .

بدینوسیله فوت جنت مکان **اسمعیل پارسیان** ابوی سرهنك رحیم پارسیان را در تبریز باطلاع عموم آشنایان و دوستان میرساند چون مجلس ترحیم در تبریز منعقد گردیده لذا مجلس تذکر مردانه از ساعت ۱۵ الی ۱۷ روز ۱۹ر۱۲ر۳۸ و زنانه روز ۲۰ر۱۲ر۳۸ در همان ساعت در خیابان سپه آقاشیخ هادی کوچه شرف کاشی ۲۱ بر گذار خواهد بود

اشرف مهاجر ـ اعظم پارسیان ـ سرهنك پارسیان ـ حاج عبداله مهاجر ـ کریم مهاجر ـ حاج حسن خراسانچی ـ عبدالعلی مهاجر ـ مهندس مهاجر ـ سرهنك عبدالمحمد مهاجر ـ مرتضی خدابنده
آـ۳۶۳۱۹

بعموم بازماندگان آنمرحوم مصیبت وارده را تسلیت میدهیم

خانواده های **جنانی ـ یغمائی ـ هوشمند** با کمال‌تاسف فوت مرحومه مغفوره **بانو کشور یغمائی** متعلقه سید مهدی جنانی را باطلاع‌عموم دوستان و آشنایان میرساند مجلس ترحیم آن‌مرحومه درمسجد ارك‌برای‌روزپنجشنبه ۱۹ر۱۲ر۳۸ از ساعت ۱۰ صبح‌الی ۱۲ بر گزار میشود .

حسن هوشمند ـ حبیب یغمائی ـ مهدی جنانی ـ محمود جنانی ـ عزت‌الله یغمائی ـ سرهنك نعمت الله یغمائی ـ نصرت‌اله هوشمند ـ ابوالفضل ساغر یغمائی ـ دکترمهدی یغمائی ـ دکتر رضا یغمائی ـ منصور جنانی ـ ستوان‌دکتر منوچهر یغمائی
آـ۳۶۴۳۵

بعموم‌بازماندگان‌آنمرحومه‌مصیبت‌وارده راتسلیت میدهیم

در ذیل آگهی ترحیم مرحوم محمد حسین عظیمی که در شماره دیروز چاپ شده بود نام آقای احمد عظیمی از قلم افتاده بود که بدینوسیله تصحیح میشود

نام آقای مرتضی ملکی‌نیز ازذیل آگهی خانواده ملکی از قلم‌افتاده بود که بدینوسیله تصحیح میشود.

بمناسبت تصادف روز شنبه ۲۱ اسفند با یکمین‌سال در گذشت جوان ناکام **مهین حشمتی** مجلس یادبودی در امامزاده عبداله مقبره بدر از ساعت ٤ تا ٦ بعد از ظهر بر پا میگردد ضمنا هزینه مراسم مزبور بمصرف امور خیریه‌خواهد رسید .

خانواده های حشمتی ـ داوری ـ فرخ پی ـ بدیعی
۱ـ۲ آـ۴۶۰۶۴

خانواده های **لقمانیه ـ عباسی ـ جیره بندی ـ پورشیروانی ـ امینی ـ سرانجام ـ فتحت ـ گلرخی ـ لقمانی ـ گل محمدی ـ** درگذشت نابهنگام مرحومه **بانو بی‌بی عباسی** همشیره عباس عباسی را باطلاع بستگان و دوستان میرساند مجلس ختم مردانه روز پنجشنبه ۱۹ اسفند ماه جاری از ساعت۷و نیم الی ۱۰ بعد از ظهر در مسجد صاحب‌الزمان واقع درچهار راه عباسی و مجلس ختم زنانه در همان روز درمنزل شخصی آنمرحومه واقع در سی متری نظامی کوچه مظهری روبروی بیمارستان ویژه منعقد است .
آـ۳۶۴۴۱

بعموم بازماندگان آنمرحومه بویژه آقای عباس عباسی مصیبت وارده را تسلیت میدهیم.

الاحقر حاج سید محمد و حاج سید مهدی کماری ـ و خانواده طاهباز ـ اخوت ـ قرباندائی ـ ساوجبلاغچی ـ رابط ـ بنکداریان ـ مهدوی ـ جلالیان ـ هومانی ـ خامنه‌یان ـ شرق ـ حبشیان ـ هاشمی ـ مسکر زاده ـ خادمی ـ بهامین ـ وثوقی ـ مسندی

بدین وسیله در گذشت **حاج سید رضا اخلاقی** را بعموم دوستان و آشنایان میرساند مجلس ترحیم آن مرحوم روز پنجشنبه نوزدهم اسفند ماه از ساعت ۳ الی ۵ بعد از ظهر در مسجد حاج شیخ عبدالحسین معروف به آذربایجانیها ومجلس ختم زنانه عصر همان روز در منزل شخصی خود مرحوم‌واقع در چهار راه لولاگر کوچه خورشید بر پا و منعقد است
آـ۳۶۴۳۱

بعموم بازماندگان آنمرحوم مصیبت وارده را تسلیت میدهیم

بدینوسیله فوت مرحوم **حاجی میرزا محمد حسین‌داور** را در یزد باطلاع دوستان و بستگان میرساند مجلس ختم مردانه آنمرحوم از ساعت ۷ر۵ الی ۹ر۵ بعد از ظهر روزجمعه ۲۰ اسفند ماه در مسجد جامع نارمك و مجلس ختم زنانه‌نیز همانشب در فلکه نارمك منزل محمد عرب منعقد است .

کاظم عرب ـ محمد عرب ـ محمد رضا عرب خردمند ـ سید ابوالقاسم محمودی ـ محمود عرب زاده
آـ۳۶۴۱۵

بعموم بازماندگان آنمرحوم مصیبت وارده را تسلیت میدهیم

با کمال تاسف در گذشت مرحوم **علیمحمد شمس‌زاده امیری لاریجانی** را باطلاع دوستان و آشنایان میرساندمجلس ختم آنمرحوم در روز پنجشنبه نوزدهم اسفند از ساعت سه تا پنج بعد از ظهر در مسجد لاریجانیها واقع‌در پامنار برگزار می گردد .

هاشم شمس زاده ـ احمد شمس زاده ـ محمودشمس‌زاده ـ سروان دکتر عباس‌شمس‌امیری ـ دکترعطاءاله امیرجمشیدی ـ دکتر منوچهر امیرجمشیدی ـ نصراله رحمت‌پور ۱ـ۲

بعموم بازماندگان آنمرحوم مصیبت وارده را تسلیت میدهیم

بقیه آگهیهای ترحیم وتسلیت درصفحه ۲۱

آمریکائی ها چهار ناوی روس را نجات دادند

ناویان شوروی مدت ۴۹ روز دراقیانوس سرگردان بودند و چرم کفش‌های خودرا میخوردند

واشنگتن ـ خبرگزاری فرانسه ۸ مارس ـ چهار ناوی روسی که مدت ۴۹ روز روی یك قایق کوچك درمیان اقیانوس آرام سرگردان بودند ، توسط یك ناو هواپیما برآمریکائی نجات داده شدند . وزارت دفاع آمریکا که این خبر را انتشار داده اعلام نمود که سربازان مزبور در بندر «گیرسارژ» از طرف بیش از ۱۰۰۰ نفر از ملوانان آمریکائی مورد استقبال قرار گرفتند .

چهار ناوی شوروی که توسط ناو هواپیما بر آمریکا نجات پیدا کرده‌اند اظهار داشتند که مدت ۴۹ روز درروی اقیانوس آرام سرگردان بودند واز گرسنگی چرم کفش های خودرا می خوردند . سربازان مزبور هریك از ۱۵ تا ۲۰ کیلو گرم وزن خود را ازدست داده‌اند . تنها آب آشامیدنی چهار نفر مزبور ، آب باران بودو هنگامیکه بوسط اقیانوس رسیدند تنها یك بطری ودکا و چند تخم مرغ ومقداری گوشت گاو همراه داشتند .

ناویان روی قایق کوچکی که برای تخلیه کشتی‌های بزرك بکارمیرود قرار داشتند و در شب ۱۷ ژانویه هنگامیکه در طول ساحل مجمع‌الجزایر کوریل واقع در شمال جزیره ژاپونی «هرکایدو» مشغول حرکت بودند ، طوفانی سهمگین ، آنان را هزاران میل از ساحل دور ساخته و به‌کشتی آنها صدمات زیادی‌وارد کردو پس از آن در اقیانوس سرگردان‌شدند. چهار نفر مزبور از ۲۰ تا ۲۲ سال دارند .

منظره اردوگاهی که برای زلزله‌زدگان‌شهراقادیر درخارج آن‌شهر برپا شده‌است. اقادیر امروز را «شهر ممنوع »و «شهرمرك » لقب داده‌اندو صاحبی جزلاشخورها و موشها ندارد.
خبرگزاری فرانسه

شوروی از آیزنهاور استقبال عظیمی میکند

خروشچف گفت: استقبال ما ازآیزنهاور از استقبالی‌که از او در آمریکای لاتین شد، بهتر خواهد بود

مسکو ـ ۸مارس ـ یونایتد پرس ـ خروشچف نخست‌وزیر شوروی‌پیش بینی کرد که آیزنهاور در شوروی بااستقبالی‌بهتر از آنچه‌در امریکای جنوبی از وی بعمل آوردند ، مواجه خواهد شد .

خروشچف هنگام مذاکره‌باشهردار سان فرانسیسکو در کرملین این موضوع را پیش بینی نمود . بخبر نگاران اجازه داده شد که ناظر جلسه مذاکرات آنها باشند . اما وقتی آنها میخواستند ناهار را بطور خصوصی صرف کنند ازورود خبرنگاران جلوگیری شد .

پس از اینکه مقداری از وقت را به بذله گوئی گذراندند ،شهردار سان فرانسیسکو گفت : من فکر میکنم ،بازدید خروشچف از ایالات متحده به تخفیف بحرانهای‌شدیدی که گاهگاه بین دو کشور ایجاد میشود کمك موثری کرد .

وی گفت بازدید آیزنهاور از شوروی در ماه ژوئن آینده با استقبال گرم مردم اتحاد شوروی روبرو خواهد شد . همان استقبالی که مرد م‌از خروشچف بعمل آوردند

خروشچف نیز گفت : با این اظهار موافقم . اما باضافه اینکه «استقبالی که از ایزنهاور خواهد شد حتی‌بهتر از استقبالی است که در امریکااز من بعمل آوردند .

پای الیزابت تایلور شکست

نیویورك ـ ۸مارس ـ خبرگزاری فرانسه ـ الیزابت تایلورستاره سینما هنگامیکه همراه شوهرش وارد یکی از رستورانهای فیلادلفی میشد بزمین خورده و پای چپش از قوزك شکست . وی در یکی از بیمارستانهای فیلادلفی به‌معالجات مقدماتی پرداخت و سپس باهواپیمای سریع‌السیری به‌نیویورك منتقل گردید ودرآنجا بستری گردید .

کشف یك ستاره جدید

اسلو ـ ۸ مارس ـ رویتر ـ یك ستاره شناس آماتورنروژی ستاره جدیدی را کشف کرد . این ستاره هنگام انفجار نور خودرا چندین هزار برابر افزایش می دهد . امروز رصد خانه‌ای نزدیك اسلو از ستاره مزبور عکسبرداری کرد .

«هاسل» ستاره شناس آماتور گفت که این ستاره را درمجمع الکواکب « هرکول» در نزدیکی خط مرزی مجمع‌الکواکب « عقاب» یافته است .

سرمایه تهران

مرغوبترین وباصرفه‌ترین سیمان‌هاست

خیابان شاهرضا ـ کوچه فتوحی
تلفن : ۶۷۸۳۵ ـ ۶۹۵۹۶ ـ ۶۹۳۹۰

وزرای خارجه غرب کنفرانسی تشکیل میدهند

کشورهای غربی، قبل ازکنفرانس سران یك سلسله کنفرانسهائی برای بررسی استراتژی غرب برپا میکنند

واشنگتن ـ ۸ مارس ـ آسوشیتد پرس ـ وزیران خارجه دول بزرك غربی موافقت کرده‌اند که قبل از تشکیل کنفرانس سران جلساتی‌برای بررسی استراتژی غرب تشکیل‌شود. این جلسات از ۱۲ آوریل در واشنگتن آغاز میشود .

سفیر انگلیس سرمهارولد کاشیا سه شنبه گزارش دادکه وی وسفیر فرانسه هر وآلفاند در وزارت خارجهٔ آمریکا پیرامون این امرگفتگو کرده‌اند .

به‌وی و آلفاند در این ملاقات گفته شده بود که خروشچف پیام جدیدی برای آیزنهاور فرستاده است. ولی وی نگفت که آیا متن آن را دیده است یانه .

کشیا گفت تاریخ این جلسات‌را در گفتگوی وزارت خارجه آمریکا تعیین کرده‌اند .

۱ـ قرار است یك جلسهٔ وزرای خارجهٔ سه دولت بزرك در آغاز آوریل تشکیل شود . این جلسه یك روز بطول میانجامد .

۲ـ چهار وزیر خارجهٔ دول بزرك غرب انگلیس ، فرانسه ، آلمان وآمریکا در ۱۳ آوریل تشکیل جلسه خواهند داد .

۳ـ سپس جلسه پنج وزیر خارجه غرب باشرکت وزیران خارجهٔ سه دولت آمریکا ، انگلیس و فرانسه ودو زیر خارجهٔ کانادا و ایتالیابرای مذاکره درمورد طرح خلع سلاح تشکیل خواهد شد .

پیام شخصی خروشچف برای آیزنهاور

واشنگتن ـ ۸مارس ـ خبرگزاری فرانسه دیروز میخائیل منشیکف سفیرکبیر شوروی در آمریکا باپرزیدنت ایزنهاور ملاقات نمود .

وی پس از ملاقات بارئیس جمهور آمریکا به‌مخبرین جراید اظهار داشت که یك پیام شخصی از جانب خروشچف نخست‌وزیر شوروی تسلیم پرزیدنت نمود . هرچند مخبرین جراید به‌وی اصرار نمودند که نکاتی درباره این پیام اظهاردارد وی حاضرنشد کوچکترین اطلاعی در مورد پیام شخصی خروشچف در اختیار مخبرین جراید قرار دهد .

هنگامیکه منشیکوف مشغول مذاکره باایزنهاور بود تظاهراتی در برابر کاخ سفید بنفع‌یك کمونیست آمریکائی صورت‌گرفت .

عده زیادی در حالیکه تابلوهائی دردست داشتند تقاضای آزادی هانری وینستون رهبر کمونیستهای سیاهپوست‌راکه ۴سال‌است‌درزندان می‌باشد ، طلب میکردند .

یك‌میلیون‌نفر دراردوگاههای کارشوروی

درزمان استالین هرکس مورد سوء ظن قرارمیگرفت بلافاصله باین اردوگاهها اعزام میشد

لندن ـ یونایتد پرس ـ ۸ مارس ـ گزارشی که اخیرا از طرف سازمان با تو انتشار یافته حاکی از آنست‌که علیرغم سیاست ملایم خروشچف هنوز یك میلیون نفر دراردوگاههای کار اجباری ـ شوروی بسر می‌برند وا این موضوع هنوز جزئی از سیستم حکومتی شوروی است .

تاریخ تشکیل این اردوگاههای کار به سال ۱۹۱۸ برمیگردد .

در آن زمان حزب کمونیست‌دستور داد دشمنان شناخته شده طبقه کارگر باید از دیگر مردم جدا شوند و در اردوگاههای مخصوصی تمرکز یابند.

یك میلیون

در زمان استالین هرکس که مورد سوء ظن قرار میگرفت بلافاصله به‌این اردوگاهها اعزام میشد . پس از استالین در وضع این اردوگاهها تجدید نظر شد معذالك هنوزقریب‌یك میلیون از اهالی شوروی در این اردوگاهها بکار های سنگین درمعادن وهمچنین رشته‌های مشکل کشاورزی در نقاط دور افتاده اشتغال دارند . سابقا این اردوگاهها توسط پلیس مخفی اداره میشد ولی اکنون تحت‌نظر مقامات محلی قرار گرفته است .

درحال حاضر زندانیها به سه طبقه تقسیم میشوند . اول آنهائیکه‌بشدت محدود هستند و وضع آنها اندکی بهتر از دوران استالین است . دوم محکومین عادی که لباس نسبتا کلفتی دارند. مزدخوبی‌دریافت‌میدارندواز آنها مراقبت پزشکی میشود.

وضع دسته سوم اصولا خوب است و حتی حق ملاقات با خویشاوندان‌بانها داده شده است زندانیان پس ازآزاد شدن تحت نظر مقامات محلی قرار میگیرندوبآنهاتکلیف میشود که‌یا در تبعیدگاه‌خودتحت‌نظر بسر برند ویا به‌خانواده‌های خویش ملحق گردند .

چند شب پیش در همین ماه رمضان امسال،

مؤذن‌ها نتوانستند مناجات سحر را تمام کنند، ویك دست قوی آنهارا ازبالای مناره‌ها بوسط خیابان پرتاب کرد...

تفصیل آنرا روز جمعه پس فردا درمجله «اطلاعات هفتگی» بخوانید

جزایر ژاپنی دراشغال شوروی

توکیو ـ ۸مارس ـ رویتر ـ نوبوسوك کیشی نخست وزیر ژاپن به‌وزارت امور خارجه این کشور دستور داد این موضوع را برای تمام مردم جهان روشن کند که جزایر کوناشیری ـ اتوروفو ـ هاموبای و شیکوتان که اکنون توسط شوروی اشغال شده جزئی از خاك ژاپن محسوب میشود . تمام این جزایر جزء مجمع الجزایر کوریل هستند .

این دستور بدنبال مذاکراتی که اخیرا در پارلمان ژاپن بعمل آمد صادر گردیده است .

در پارلمان گفته شده بود که این جزایر را در کتب و نقشه‌های‌جغرافیائی جزء ژاپن بشمار آورند دولت شوروی در یاد داشتی که اخیرا برای دولت ژاپن ارسال داشته خاطر نشان ساخته که خیال ندارد جزایر هاموبای و شیکوتان را که از ژاپنی ها گرفته پس بدهد .

بازاروسیع خاورمیانه

نیویورك ـ یونایتد پرس ـ ۸مارس ـ یك مشاور بازرگانی عرب امروز توصیه کرد اکنون زمان مناسبی برای توسعه فعالیت شرکت های آمریکائی دربازار وسیع خاورمیانه است . در حال حاضر ۱۵ در صد بازار این منطقه را موسسات آمریکائی در دست دارند . وی که «بسیونی» نام دارد وبرای افتتاح دفترنمایندگی کمپانی خود به نیویورك آمده و امور بازرگانی وسیعی در سراسر خاورمیانه ازمراکش تا ایران دارد گفت اگر آمریکائیها میخواهند سهم بیشتری در خاورمیانه داشته باشند نمیتوانند همه اینکار را شخصا انجام‌دهند .وی گفت در حال حاضر زمان انعقادقرار داد برای بدست آوردن یك امتیازیا پیمان بزرك در کاخها سپری شده وقوانین‌شدیدی‌دراین مواردبوجودآمده است .

سفر عبدالناصر به‌هندو پاکستان

سفر عبدالناصر درمحافل سیاسی، بعنوان نشانه‌ای از تخفیف تشنجات خاورمیانه تلقی شده‌است

قاهره ـ ۸ مارس ـ رویتر ـ برای سفر ناصر به هندوستان و پاکستان از هم اکنون تدارکاتی‌دیده شده است . قرار است ناصر از هندوستان و پاکستان در پایان ماه جاری دیدن کند .

محافل سیاسی قاهره امروز می گفتند که سفر ناصر علامت تخفیف تشنجات خاورمیانه بشمار میرود .

زیرا وی قرار بود در سال۱۹۵۸ باین سفر اقدام کند . ولی بعلت بحران های سیاسی پشت سر هم خاورمیانه موفق نشده بود .

وی روز ۲۸ مارس برای دوازده روز به هندوستان میآید و ازطرح های عمرانی این کشور دیدن میکند سپس برای هفت روز به پاکستان سفر مینماید و با مارشال ایوب خان رئیس جمهوری پاکستان مذاکراتی مینماید .

عربستان باه در صد مخالف است

قاهره ـ ۸مارس ـ آسوشیتد پرس ـ کمیته امور نفت شورای‌اقتصادی جامعه عرب پیشنهاد شخصیت اقتصادی لبنانی موسوم به امیل بستانی را مورد بحث قرار داد . وی پیشنهاد کرده است که پنج در صد از عوایدنفت عرب برای تاسیس یك بانك توسعه کنار گذاشته شود .

یکی از سخنگویان اتحادیه عرب گفت نماینده عربستان سعودی بااین پیشنهاد مخالفت کرد و جلسه به‌روز چهار شنبه موکول گشت تا وی‌بتواند در این مدت دستور های لازم را از دولت متبوعه خود کسب کند .

زلزله آقادیر یهودیان را بی‌خانمان‌کرد

اورشلیم ـ یونایتدپرس ـ ۸مارس ـ رادیو اسرائیل امروز اعلام کرد که از جامعه ۲۵۰۰نفری یهودیان مقیم اقادیر فقط ۶۲۵نفر از زلزله موحش این شهرجان سالم بدربرده‌اند .

مقامات سیاسی و مذهبی اسرائیل اکنون اصرار دارند که به بازماندگان یهودیان این شهر اجازه داده شود به‌اسرائیل آمده ودر این کشور متوطن گردند .

بحران سیاسی ایتالیا ادامه دارد

رم ـ ۸ مارس ـ یونایتد پرس ـ آتیلوپیکوینی از حزب دموکرات مسیحی ایتالیا امروز تقاضای‌گرونکی رئیس جمهور این کشور را مبنی بر تشکیل کابینه رد کردو به این‌ترتیب پس از ۱۰روز دو باره بحران ایتالیا بصورت اولین روزهای خود درآمد .

گرونکی عضو جناح چپ حزب دمکرات مسیحی است و علنا اظهار علاقه میکرد که یك حکومت چپ متمایل‌به وسط که‌از طرف‌سوسیالیست های ننی پشتیبانی شود مصدر امور گردد .

کاروان جوانان

باهمکاری شرکت ملی نفت واطلاعات جوانان در آغازبهار سال ۱۳۳۹ به خوزستان میرود ـ صفحه هفتم را مطالعه فرمائید.

شکلات نستله

معروفترین شکلات جهان

برای پذیرائی های عید

۱ـ۴ آـ۴۶۰۶۸

اطلاعات سالانه

یکشنبه ۲۲ اسفند منتشر میشود

فیلم **همسران خطرناك** مسلما موفقیت‌آمیزترین فیلم کمدی انتقادی‌سینمای ایتالیا میباشد که درسال ۱۳۳۸ درتهران نمایش داده شده است ـ و دیروز سومین هفته نمایش فیلم مزبور در **سینماهای سعدی وآسیا** آغاز گردید ـ نمایش این شاهکار کمدی **فقط شش روز دیگر** ادامه دارد.

داستان تازه ـ سوژه بیسابقه ـ دوبلاژ فوق‌العاده وصحنه‌های کمدی و جنبه‌های انتقادی فیلم «همسران خطرناك» بقدری جالب توجه است که آنرا بعنوان معروفترین‌فیلم روز مشهور، نموده‌است وبعلاوه رقص عربی «سیلواکوشینا» ستاره زیبا وافسونگر از جمله قسمت‌های فراموش نشدنی این فیلم میباشد

سیلواکوشینا — دوریان‌گری — نینوتارانتو

همسران خطرناك

دوبله بفارسی درایتالیا

رناتوسالواتوری — فرانکوفابریزی — ماریوکارنتوتو

اختلاف فرانسه با متحدین در مورد خلع سلاح

طرح آمریکاکه براساس خلع سلاح تدریجی است واز پشتیبانی کانادا وانگلستان برخورداراست درمقابل نظریات فرانسه قرارگرفته است

پاریس ـ۸ مارس ـ آسوشیتد پرس ـ روز سه شنبه کارشناسان غربی خلع سلاح در پاریس ملاقات کردند تا طرح نهائی و مشترك غرب را برای طرح در کمیته خلع سلاح ده کشور تهیه کنند .

کارشناسان امریکائی، کانادائی، انگلیسی ، فرانسوی و ایتالیائی جلسات خود را از روز سه شنبه آغاز کردند و قرار است این جلسات یك هفته بطول انجامد.

باید دانست که فعلا میان نظریات فرانسه از یکطرف و نظریات چهار کشور دیگر از طرفی ،اختلاف وسیعی وجود دارد.

به منظور رفع این اختلاف روز دوشنبه مذاکراتی میان وزیرخارجه فرانسه کوودومورویل و ژول موس رئیس هیئت فرانسوی مامور مذاکرات خلع سلاح با فردریك ایتن نماینده امریکا بعمل آمد. پس از پایان مذاکرات سخنگویان دو طرف گفتند مذاکرات مفیدی انجام گرفته است.

دو نظر

فرانسویها میگویند هر طرح واقع بینانه خلع سلاح ، باید برای از میان بردن سلاح های اتمی ،ذخایر آنها و وسایل حملشان مانند موشك ها و هواپیما های دور پرواز وزیر دریائیها و توپهای اتمی ، تقدم قائل شود. هر اقدام محدودتری از قبیل قطع آزمایشهای اتمی بدون فایده است زیرا امروز در مخازن اتمی دول ذخایر کافی برای نابودی جهان وجود دارد .

طرح امریکا گرچه منتشر نشده است بر اساس خلع سلاح تدریجی استوار می باشد که با قطع آزمایش های اتمی آغاز خواهد شد وبتدریج به نابودی سلاح ها منجر میشود . امریکائیها میگویند این طرح کاملا واقع بینانه است.

نظر روسیه

کانادا، انگلستان و ایتالیا طرفدار نظر امریکا هستند . نظر روسها چنانکه خروشچف در سپتامبر ۱۹۵۹ بیان کرد بر اساس اجرای خلع سلاح کامل طی چهار سال استوار است .

خروشچف گفته است اگر این طرح پذیرفته نشود وی طرح های محدودتری از قبیل خروج نیروهای مسلح دو طرف از اروپا ،ایجاد منطقه خلع سلاح شده در اروپای مرکزی، امضاء یك پیمان عدم تجاوز میان ناتو و پیمان ورشو ،امضاء یك قرارداد برای نظارت در مورد جلوگیری از حملات ناگهانی. عرضه خواهد

دوگردان موشکی آمریکا بآلمان میرود

اعزام این گردانها بعنوان آمادگی آمریکا برای زورآزمائیهای آینده درمورد برلن تلقی شده‌است

واشنگتن ـ ۸مارس ـ آسوشیتدپرس ـ ارتش امریکا روز سه‌شنبه اعلام کرد که دوگردان موشکی امریکا بزودی به آلمان عزیمت میکنند تادر خطوط مقدم قوای امریکا دراروپا انجام وظیفه کنند این دوگردان با موشکهای «لاکروس» مجهز هستند

نخستین گردان شامل دویست افسر وسرباز طی ماه جاری باروپا میرود وگردان دوم درماه آوریل عزیمت خواهد کرد.

این واحدها گردانهای چهارم وپنجم موشکی تیپ چهل‌ودوم توپ سی‌وهشتم توپخانه امریکا هستند وفعلادر ایالت اوکلاهما مستقر شده‌اند.

قرار است درسال جاری هفت گردان جدید موشکی مجهز به موشکهای لاکروس در آمریکا تشکیل شود .

اغلب این گردانها به ماموریت های ماوراء دریا اعزام خواهندشد. لاکروس موشکی است که باسوخت جامد کار میکند ومیتواند گلوله های معمولی یااتمی راحمل کند.

قبلادراروپا موشکهای هانست ـ جان ، کورپورال، رداستون ونایك مستقر شده بودند. اعزام دوگردان موشکی آمریکا به آلمان در حالی که مسئله برلن همچنان حل نشده باقی مانده است وطرفین برای زور آزمائی آماده میشوند، جلب توجه محافل سیاسی راکرده است.

یك جت ناشناس کاخ سوکارنو را به مسلسل بست

جاکارتا ـ ۹مارس ـ آسوشیتد پرس ـ امروز رگبار مسلسل یك هواپیمای جت ناشناس کاخ پرزیدنت سوکارنو رئیس جمهور اندونزی را برای چند ثانیه زیر آتش گرفت .

هواپیمای جت ناشناس که در ارتفاع کمی برفراز قصر «مردکا» مقر رئیس جمهور در مرکز پایتخت اندونزی پرواز میکرد آتش خود را بسوی آن گشود .

اولین گزارش درباره این حمله توسط تلفن از جاکارتا به توکیو مخابره شده‌است ولی بعلت بدی ارتباط گزارش تلفنی قطع گردید. توکیو اکنون سعی میکند دوباره باجاکارتا ارتباط تلفنی برقرار کند و انتظار میرود مشروح جریان این حادثه بزودی برسد .

در گزارشی که رسید هیچ گونه اشاره‌ای باین موضوع که دکتر سوکارنو در حادثه آسیب دیده نشده‌است .

به‌مسلسل‌بستن کاخ سوکارنو متجاوز از یك هفته پس ازبازگشت خروشچف‌نخست‌وزیر شوروی که ۱۲روز در اندونزی اقامت داشت صورت گرفت .

خروشچف درمدت اقامت خود دراندونزی در قصر «نگارا» درچند قدمی قصر «مردکا» که امروز به مسلسل بسته شد قراردارداقامت داشت سوکارنو که در عین حال رئیس جمهورونخست‌وزیر اندونزی است علیه چندین گروه نیرومنداز شورشیان مسلح اکنون نبردمیکنند و تصمیم اخیر وی مبنی‌برانحلال پارلمان نیز وضع کشوررا ازلحاظ سیاسی ناراحت‌تر کرده‌است .

بندر اقادیر آماده بکار میشود

اقادیر ـ۸مارس ـ خبرگزاری فرانسه ـ یکی از مهندسین که مامور مرمت بندرگاه اقادیر میباشد دیروز اظهار داشت که در مدت پانزده روز آینده بندراقادیر وضع‌عادی خواهد داشت. وی اضافه نمود هرچند که خسارات عمده‌ای وارد آمده است معذلك تاپانزده روز دیگر میتوان از لنگرگاه اقادیر استفاده کرد.

عراق الیزابت تایلور را تحریم کرد

بغداد ـ ۸مارس ـ یونایتدپرس ـ دولت عراق بعنوان اجرای قسمت دیگری از برنامه تحریم اسرائیل خود ، از امروز نمایش فیلم های دنی کی ، الیزابت تایلور و جری لوئیس را درسراسر این کشور ممنوع کرد .

یك سخنگوی کمیته تحریم اسرائیل علت این امر را چنین توجیه کرد که‌دنی‌کی درمبارزه کمك باسرائیل شرکت کرده ، الیزابت تایلور یکصد هزار دلار دراین راه پرداخته و جری‌لوئیس در یك فیلم تبلیغاتی بنفع‌اسرائیل شرکت جسته است .

پسر جینا ایتالیائی است

گفته میشود دلیل مهاجرت جینا به کانادا اینست که پسر وی نسب ایتالیائی ندارد

رم ـ یونایتدپرس ـ ۸مارس ـ وزارت خارجه ایتالیا اعلام کرد که پسر جینالولو بریجیدا مانندخود او ایتالیائی است.

روز گذشته اعلام‌شد که دلیل اصلی مهاجرت جینابه امریکا آنست که‌گفته میشود «میلکو» پسر چهارساله وی نسبا ایتالیائی ندارد . گزارش های دیگر حاکی ازآن بود که دلیل مهاجرت جینا مسائل مالیاتی‌است.

یك سخنگوی وزارت خارجه ایتالیا گفت بدون توجه به نوع گذرنامه‌ای که «میلکو» اکنون دارد دولت‌ایتالیا اورانیز مانند مادرش تبعه‌این کشور میشناسد.

وحدت یا بیطرفی

بقیه ازصفحه دوم

انگلستان خواهدبود.

آلمانها ممکن است فعلاازحق خود درتکرار عمل انگلیسها و امریکائیها وفرانسویان دست بردارند وقسمتی از قوای خود رااز زیرنظارت مستقیم فرماندهی ناتو بیرون ببرند،ولی متقابلاازانگلستان خواهد که مسئله‌برلین ودربرابرتهدیدات شوروی استواری بیشتری نشان دهد.

وشاید همه جنجال برسر پایگاه های آلمانی در اسپانیا آنهم در طرف بن‌برپا شده است که‌لندن را ناگزیر به انجام‌یکی از ناخوشایند ترین معامله‌ها سازند.

خلاصهٔ اخبار

***

بون ـ وزارت دفاع سویس اظهارات اشتراوس وزیر دفاع آلمان غربی را مبنی بر اینکه دولت های آلمان غربی و سویس مشترکا در صدد ساختمان جت های جنگنده نوع امریکائی فـ ۱۰۴ هستند تکذیب کرد .

***

جاکارتا ـ مذاکراتی بین امریکا و اندونزی برای تاسیس یك راکتور اتمی در جاکارتا جریان دارد .مقامات رسمی اظهار عقیده میکنند که اتخاذ تصمیم در این باره لااقل ٦ تا ۷ ماه طول‌میکشد .

***

قاهره ـ خبر گزاری نیمه رسمی خاور میانه گزارش داد که مقامات رسمی مراکش گزارشهائی دریافت داشته اند که بموجب آن فرانسویها در صدد انجام آزمایش اولین بمب هیدروژنی خود ظرف چند هفته آینده هستند .

***

آدیس آبابا ـ دیروز وزیربازرگانی و صنایع حبشه و سفیر کبیر شوروی موافقتنامه ای‌در مورد تاسیس یك مدرسه فنی کشاورزی در «بهادار» امضاء نمودند . این مدرسه بعنوان هدیه به امپراطور حبشه که سال گذشته از شوروی دیدن کرد داده‌می شود .

***

واشنگتن ـ نیروی هوائی امریکا گزارش داد که دیشب‌یك شیئی‌نورانی بشکل شهاب در آسمان آن کشور دیده شده است . پاره‌ای از محافل علمی واشنگتن معتقدند که شیئی مذکور یك ماه مصنوعی بوده که وارد محیط جاذبه زمین شده و سوخته‌است لکن نیروی هوائی اظهار میدارد که شیئی مذکور یك شهاب آسمانی‌بوده است .

***

ریودوژانیرو ـ بر اثر طوفان‌شدیدی که در شهر سانتاانجیلیکا (برزیل) روی داد ٤٠ نفر کشته شده و عده زیادی مجروح شدند . طوفان صد ها خانه را ویران ساخت .

***

قاهره ـ سومین فستیوال‌فیلم های آسیائی ـ افریقائی در ۱۹٦۲ دردهلی نو بر پا میشود . این تصمیم ازطرف کمیته فستیوال فیلم های آسیائی ـ افریقائی در قاهره اتخاذ گردید .

مبارزه ضد آمریکائی کوبا شدت یافت

کوبا آمریکا را مسئول انفجارکشتی حامل مهمات برای این‌کشور میداند وتکذیب هرتررا رد کرد

هاوانا ـ ۸ مارس ـ یونایتدپرس ـ مطبوعات و رادیو کوبا تحت نظارت دولت دست به یك‌مبارزه‌ضد امریکائی شدیدی زده اند . هم اکنون روابط سیاسی کوبا و امریکا بوضع وخیمی در آمده است .

وضع‌ملت کوبا مانند وضع ملتی است که تدارك جنك می بینند . بلندگو های عظیم را بر فراز عمارات شهر قرار داده اند و حملات‌تبلیغاتی شدیدی همراه با مارش نظامی برضد امریکا می شود .

مفسرین دولتی‌در رادیو و تلویزیون حملات تند و صریحی علیه ممالك متحده می کنند . آنها می گویند امریکا دست به یك خرابکاری‌وتجاوز ناشیانه علیه کوبا زده است .

وزیر خارجه امریکا هرتر اتهام فیدل کاسترو را مبنی بر اینکه‌امریکا مسئول انهدام کشتی حامل اسلحه «لاکورب» برای کوبا بوده است‌شفاها و با لحن شدیدی تکذیب کرد .جمعه گذشته کشتی مزبور در بندر هاوانا منفجر و غرق شد و عده ای تلف شدند .

ولی دولت کوبا اعتراض هرتر رابه اظهارات فیدل‌کاسترو رد کرد .

د ریادداشت دولت کوبا به سفارت آمریکا گفته شده است .

«ما از دولت امریکا می خواهیم‌که وقتی با نماینده دولت انقلابی کوبا مذاکره می کند طبق قوانین سیاسی رعایت احترام کامل را بنماید ودست به قضاوت های‌زننده و ناشی ازاغراض شخصی نزند .»

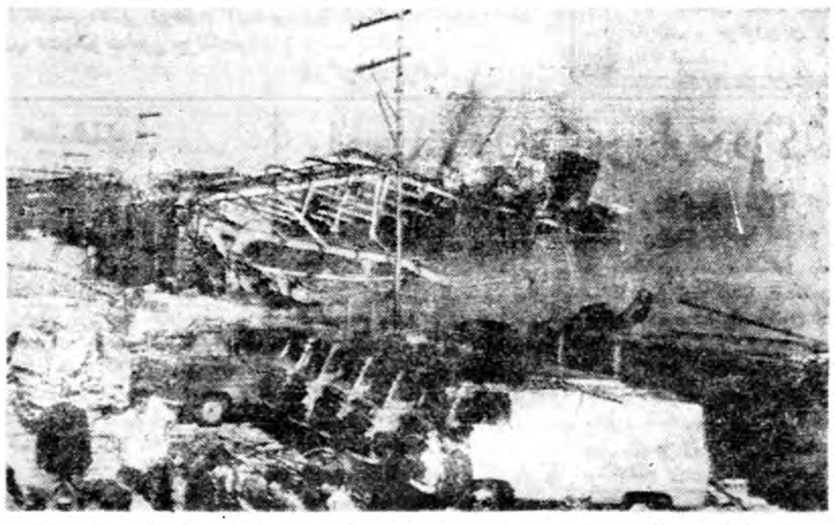

کشتی فرانسوی «لاکوبر» که حامل مهمات برای دولت‌کوبا بود اخیرا براثر انفجار در اسکله بندر هاوانا آتش گرفت ویکصد تن از کارکنان آن بهلاکت رسیدند. فیدل کاسترو اعلام کردکه آمریکائیها این‌کشتی را منفجر ساخته‌اند واکنون بحرانی درروابط دوکشور پدید آمده است

دعوت دوگل از مك‌میلان

لندن ـ۸مارس ـ خبرگزاری فرانسه ـ هارولدمك‌میلان نخست‌وزیر بریتانیا امروز بعدازظهر در مجلس عوام اظهارداشت‌دیرزیدنت دوگل ازمن دعوت کرده‌است تابه پاریس مسافرت کنم و دراطراف مسائل مورد‌علاقه‌دوکشور مذاکراتی باوی بعمل آورم .»

چهار واقعه مهم در دهسال آینده

لندن ـ۸مارس ـ رویتر ـ سلوین‌لوید وزیرخارجه انگلیس‌دیشب فهرستی از چهار واقعه مهم دهسال آینده را درمهمانی شام انجمن پادشاهی محققین بشرح زیر بیان کرد :

۱ـ بالا رفتن سطح‌زندگی درروسیه شوروی

۲ـ توسعه قدرت چین .

۳ـ کوشش برای مبارزه بافقر مردم جهان

٤ـ کوشش برای تامین آزادی مردم که مورد اعتقادانگلیس‌است

سلوین‌لوید گفت کرچه انگلستان از لحاظ جمعیت قدرت‌نظامی اقتصادی و سلطه جغرافیائی مانند شصت یاهفتاد سال قبل نیرومند نیست ،اما کماکان نقش اساسی برعهده دارد .

بن گوریون از آمریکاقول کمك میخواهد

سفارت جمهوری متحده اعلام کردکه هدف بن گوریون از مسافرت بامریکا، تیره ساختن روابط اعراب وآمریکا است

بوستون ـ۸مارس ـ خبرگزاری فرانسه ـ داویدبن‌گورین‌نخست‌وزیر اسرائیل امروزبعدازظهروارد بوستون شد . نخست‌وزیراسرائیل به‌امریکا آمده‌است تادیپلم‌دکترای افتخاری در حقوق‌ازدانشگاه‌برانديز دریافت کند .وی در پاسخ به سئوال مخبرین جراید در مورد جنبه سیاسی سفرش گفت فعلا من فقط به‌امریکا آمده‌ام تادیپلم افتخاری خودرا دریافت کنم ولی به‌بعضی کارهای دیگر نیزخواهم پرداخت .

قراراست داوید بن‌گورین روز پنج‌شنبه درساعت۱٦ بوقت‌گرینویچ باپرزیدنت ایزنهاور در کاخ‌سفید ملاقات کند . همچنین یك‌ملاقات خصوصی باکریستیان هرتر وزیر امورخارجه امریکا بعمل آورد.

ملاقات باهامرشولد

بن‌گورین همچنین بادگ‌هامر شولد دبیر کل سازمان ملل‌متحد در مورد مسائل خاورمیانه‌مذاکره خواهد نمود دراین مذاکرات هانری کابوت لاج‌نماینده دائمی امریکا درسازمان ملل متحد نیز شرکت خواهد داشت .

ورود بن‌گورین بامریکا با مخالفت شدید کشور های عربی مواجه گردید ودیروز نمایندگان سیاسی ده کشورعربی‌مقیم‌امریکا طی اعلامیه‌ای از سفر بن گورین بامریکا و ملاقات های سیاسی‌او اظهار نگرانی کردند .

از طرف دیگر سفارت‌جمهوری متحد عربی طی اعلامیه‌ای خاطر نشان نموده‌است که هدف‌نخست‌وزیراسرائیل ازمسافرت بامریکا تیره ساختن مناسبات امریکا با دنیای عرب‌است .

گفته میشود که بن‌گورین ضمنا بادکتر ادنائر صدراعظم آلمان غربی مذاکرموملاقات‌خواهد کرد .

قول کمك

گزارش میرسد که بن‌گورین میخواهد امریکا صریحا آمادگی خودرا برای هرگونه کمك به اسرائیل در صورت حمله‌ناگهانی نیروهای اعراب در مرز این‌کشور اعلام دارد .

مقامات اسرائیل اعلام کرده‌اند که نیروهای مصری مسلح به سلاحها‌وهواپیماهای‌ساخت‌شوروی در صحرای سینا متمرکزشده‌اند و میگویند نیروهای مصر در این ناحیه حتی بیشتر از تعداد نیرو های این کشور قبل از شروع جنك در ۱۹۵٦ میباشد .

اعتصاب هالیوود

گلن فورد سردسته اعتصاب شکنها

کمپانی معروف یونیورسال بادرخواست هنرپیشگان موافقت کرده‌است وازاینرو لورنس اولیویه وکیرك دوگلاس برای آن کار میکنند. ولی‌گلن‌فورد رهبری یك دسته ۱۵۰ نفری رابعهده دارد که بااعتصاب مخالف هستند

هالیوود ـ ۸ مارس ـ امروز سومین روز اعتصاب هنر پیشگان هالیوود است . سرلورنس اولیور وکرك دوگلاس از جمله‌هنرپیشگان معدودی هستند که باعتصاب کنندگان نه پیوسته‌اند لورنس و دوگلاس برای کمپانی فیلم‌برداری یونیورسال که فیلم اسپارتاکوس را تهیه می‌کند کار می‌کنند .این کمپانی تنها شرکت فیلم برداری است که درخواست اتحادیه هنرپیشگان را پذیرفته‌است وحاضر شده‌است از بابت فیلم هائی که برای ایستگاههای تلویزیون‌فروخته صدی شش تا هفت به هنرپیشگان بپردازد ستارگانی که اکنون تا مدت نامعلومی اعتصاب کرده‌اند عبارتند از مارلین مونرو ـ الیزابت تایلور ـ دبی‌رینولدز ـ جینالولو بریجیدا ـ بینك‌کروسبی و لورنس هاروی . گلین‌فورد که رهبری ۱۵۰ نفر از هنرپیشگان مخالف اعتصاب را برعهده دارد این اعتصاب را «غیر اخلاقی» خوانده است باوجود این ۱٤هزار نفر هنرپیشگان و ستارگان سینمای امریکا باعتصاب خود ادامه میدهند . دولت امریکا میکوشد که بنحو رضایت بخش باعتصاب پایان دهد . مدیر عامل ملی هنرپیشگان جان ایلیز گفت انجمن تهیه کنندگان فیلم بین طرفین وساطت کرده و امیدوار است از فعالیت خود نتیجه فوری بدست آورد .

دراین‌میان گروهی‌ازهنرپیشگانی که پولدار هستند و اعتصاب لطمه‌ای به آنها نمیزند از فرصت استفاده کرده در استخر ها و محل های تفریحی دیگر مشغول‌خوش‌گذرانی هستند اما آنهائیکه بی‌پول هستند در صدد تهیه کار در رستورانها و جاهای دیگر برآمده حاضرشده‌اند شغل پیشخدمتی یا ماشین پائی‌را پیشه خود سازند

مائوتسه‌تونك شناگر آماتورچین

تبلیغات چینی‌ها ازشنای مائوتسه‌تونك برای تشویق جوانان درامور ورزشی استفاده میکند

پکن ـ۸مارس ـ رویتر ـ امروزدر فیلمی که‌در پکن‌نشان داده شداهالی چین رهبرخود مائوتسه تونك‌رادیدندکه‌در یك‌مسابقه جدیدشناهنرنمائی میکند.

مائوتسه تونك که‌درشصت وشش سالگی هنوزهم یك‌شناگر آماتورچین بشمار میرود‌درمسابقات شنای‌قهرمانی سال قبل‌چین شرکت‌جسته بود .

دراین فیلم وی‌بالباس شنادیده میشود که‌آب‌را میشکافد وپیش‌میرود زیرآب میرود ودرآب میچرخد وبه پشت‌روی آب‌قرار میگیرد .

وقتی مائوتسه تونك ظاهر شد تماشاچیان ابرازشگفتی کردند وسپس به‌کف‌زدن پرداختند .یك پسر هفت ساله به‌مائوتسه تونك اشاره‌کرد و فریاد زد «نگاه‌کنید می‌بینید ؟ این رئیس مائوتسه‌تونك است !»

تشویق جوانان

بلافاصله فریاد «رئیس‌مائو» از همه تماشاچیان برخاست. وی‌در رود یانك تسه پهناور ترین‌رودخانه های چین‌شنا میکرد. بایددانست که‌مائوتسه تونك درسالهای اخیر لااقل‌چهار بار دراین رود شناکرده است .

تبلیغات چین‌ازاین امر حداکثر استفاده راکرده شنای مائوتسه‌تونك راوسیله تشویق جوانان چین درامور ورزشی قرار داده است .

دراین فیلم یك‌قهرمان دیگرچینی که‌۲٤سال داردنشان داده میشود . این قهرمان رکورد جدیدی درشنای صدمترجهان بدست آورده که‌یك‌دقیقه ویازده ثانیه‌ویك دهم‌ثانیه است .

المپیك چین

این‌مسابقه جزئی ازمسابقات‌عمومی چین که‌درواقع نوعی‌المپیك چین‌بشمار میرود بوده‌است دراین مسابقات ۷۷۰۰ تن‌از جوانان‌در۳۱رشته ورزشی‌شرکت جسته‌اند که‌قسمتی ازاین رشته ها ورزشهای باستانی چین بوده است.

درمیدان مسابقات هشتاد هزار تماشاچی منجمله شخص مائوتسه‌تونك حضور داشته‌اند

قسمت پنجم

اطلاعات سالانه

شامل

آنچه روزانه مورد احتیاج همه است

استقبالیکه درده روزه‌اول نمایش فیلم کمدی‌انتقادی (ازدخترها بپرسید) شده نشان‌میدهدکه برنامه سینمانیاگارا شیرین‌ترین‌فیلم‌روزاست

(دوبله بفارسی) (سینماسکوپ ـ رنگی ـ

آ ـ ٤٦٠٩٠

خاطرات ایدن

ترجمه : غلامحسین صالحیار

-۴۷-

آملی بهار سال ۱۹۵۵ ، توجه آقای انتونی ایدن به مسئله تشکیل جلسه‌ای از کشور های غرب با شرکت شورویها معطوف شد .
دولت فرانسه نیزمقاصدی از این‌قبیل داشت و مذاکرات مقدماتی در این باره بین مقامات رسمی غرب بخصوص در پاریس‌انجام‌شد.)
روز۱۰ مه ۱۹۵۵ سه دولت غربی شوروی را دعوت کردند تا باتفاق ما کوششی برای‌ازبین‌بردن‌ریشه‌اختلافات‌بعمل آورد .
در این دعوت ما متذکر شدیم که متوجه هستیم این مسائل را ، با توجه به‌اهمیت و پیچیدگی آن ، نمی‌توان به عجله و یا طی یك جلسه حل کرد ، وپیشنهاد کردیم با توجه به این موضوع باید مباحث مطروحه را در دومرحله مورد رسیدگی قرار داد .
در مرحله اول تشکیل کنفرانسی‌ازروسای دول باتفاق وزرای خارجه‌آنان، که وظیفه آن تبادل نظر خواهد بود ،زیرا با دقت محدودی که روسای کشورها برای شرکت در چنین جلسه‌ای‌داشتند ، امکان‌پذیر نبود که‌بتوانند تعهد کنند پاسخ‌موجزی‌برای تمام‌مسائل‌مشکل‌جهانی‌تدارك نمایند .
این کنفرانس بیشتر بایستی به مسئله ایجاد یك قوه محرکه جدید و پیدا کردن روش های تازه بپردازد .
سران دولت ها بایستی برای مرحله بعدی مذاکرات مسائل اساسی را تعیین و دستور های لازم را میدادند و سپس در این مرحله قضایا به تفصیل مورد بحث قرارمیگرفت .
همچنین پیشنهاد کردیم که وزرای خارجه اندکی قبل‌ازاجتماع روسای‌دول بایستی‌بایکدیگر جمع‌شوند تاآنان‌رادرانجام کارهای خود یاری‌دهند .
ما چنین پیشنهاد کردیم که اگر شوروی با تشکیل فوری این جلسه موافقت کند ،وزرای خارجه که قراربودبزودی دروین جلسه‌ای‌تشکیل دهندابتدا این نظریه رامورد‌بحث قرار دهند .

بالاخره اتریش

در مورد مسئله اتریش حوادث بسرعت جریان داشت در اوایل ماه‌آوریل دولت شوروی یك هیئت اتریشی را به مسکو فراخواند و پس از انجام یك سلسله مذاکرات تمایل خود را به انعقاد قرار دادی با اطریش اظهار داشت و آمادگی‌خود را برای‌خارج‌کردن نیروهای اشغالی ازاین کشور ، بشرط‌صدور اعلامیه بیطرفی‌ازطرف اتریش اعلام نمود .
روسها در موردمسائل اقتصادی مربوط به این قرار داد امتیازات مهمی پیشنهاد کردند که‌ازجمله‌صرفنظرازدعاوی‌آنهانسبت‌بمنابع نفت‌وتصفیه خانه‌های این کشور بود .
احتمال داشت که آنها باتشان دادن این رویه نرم و معتدل امیدوارند در جمهوری فدرال آلمان که در شرف افتتاح روابط دیپلماسی باآن بودند عکس‌العمل‌موافقی بدست‌آورند .
روز ۱۵مه‌قرارداداتریش‌امضاء شد وآخرین نیروهای اشغالگرطی ماههای بعداین کشوررا تخلیه‌کردند .
(در ماه ژوئیه روسها دعوت غرب را برای شرکت در کنفرانس‌ژنو پذیرفتند . مسائل مربوط به آلمان‌و امنیت اروپا که موضوع مباحثات مقدماتی متفقین غربی بود امکان یافت که‌باردیگر درمراسم دستورجلسات این کنفرانس قرار گیرد .)

نوار بدون سلاح

نظریات ما بتدریج میرفت که‌شکل بگیرد. من یك نظر کلی‌داشتم که‌حداقل شامل‌سه مسئله اساسی میشد .
اولین آنها ایجاد یك نوار خلع سلاح شده در اروپا بود. من عقیده نداشتم که شوروی حاضر باشد در ژنو امتیازات وسیعی در مورد آلمان بدهد، اماامکان داشت اگر تضمین مثبتی به‌آنها داده میشد اندکی‌عقب‌بنشینند .
تصور میشد که یك‌پیشنهاد معتدل‌وملایم نتایج‌بهتری‌ازیك‌نقشه‌پردامنه، که منجر به‌مذاکرات بی‌پایان‌میگردید ،داشته باشد .
درماه ژوئن ضمن مذاکراتیکه با همکاران خود وروسای ستاد بعمل‌آوردم پیشنهادی‌را در مورد ایجاد یك‌منطقه‌خلع‌سلاح‌شده نسبتاباریك‌دردوسوی پرده آهنین بعمل آوردم .
این امر مسلما موجب میشد که طراحان سازمان دفاعی اتلانتیك شمالی از پاره‌ای پایگاه های خود در اروپای مرکزی صرفنظر کنند ، اما من عقیده داشتم این موضوع اگر منجر به چند میل عقب نشینی نیروهای شوروی و کشور های وابسته به‌آن بطرف شرق گردد ،و همچنین آنها با اجرای انتخابات آزاد در آلمان وپیشرفت‌بسوی مسئله وحدت آلمان موافقت نمایند ، ارزش خواهد داشت .
درزمینه‌کلی‌مذاکرات ،توافقی باروسها حتی در مورد یك قطعه‌باریك از اروپا،بجریان‌موفقیت‌آمیزآن‌کمك میکرد .
دومین‌جزء پیشنهاد دربست من‌محدودیت تجهیزات در مناطق معینی از اروپا،وسومین جزءآن‌انعقاد یك‌پیمان‌امنیت اروپائی بود .
این محدودیت ها مستلزم تعیین کیفیت یا کاستن نیرو های ما در آلمان غربی نبود .
باوجود این، پیشنهاد های مذکور منجر به تعیین حداکثر نیروئی که در قرار داد های پاریس نیز پیش‌بینی شده‌بود میگردید ، واگر روسها موافقت میکردند ، یك سیستم کنترل عمومی‌منتهی میشد .
(طبق پیمان جامعه دفاعی اروپا حداکثر معینی برای نیروهای متفقین‌تعیین شده بود) من می‌خواستم چنین سیستمی را با شرکت شوروی بمرحله اجرا در آورم .
مسئله اساسی در بسیاری از موضوعات از جمله اتمی موضوع کنترل‌بود. روسها نسبت به مسئله کنترل بدگمان بودند .این‌بدگمانی‌جزئی‌ازخصوصیات ملی‌آنهابود وارتباطی‌به‌کمونیسم نداشت .
من حس کردم اگر یك سیستم نظارت بین‌المللی بوجود آید ، هرچقدر هم که دامنه آن محدود باشد ، اژدهائی که ما را تهدید می‌کرددیگر آنقدرها خطرناك نخواهند بود .
وقتی قدرت های بزرك سیستم نظارت بین‌المللی مرا درپاره‌ای از نقاط قبول‌میکردند ، و آنرا بمرحله اجرا درمی‌آوردند ،ممکن‌بود خوداز ورطه جنك سرد رهائی بخشیم .
تازمانی که این امر انجام نشده بود ، ماباردوگاه‌های نظامی رقیبی بشمارمیرفتیم که‌دنیارا تقسیم‌کرده و صلح رابخطر انداخته‌ایم .
در تاریخ۱۹ ژوئن دکتر آدنائر صدر اعظم آلمان غربی بدعوت من به «چکرز» آمد .
من از این فرصتی که قبل از تشکیل کنفرانس برای ملاقات‌باوی‌دست داده بود خوشحال بودم .
اواخیرا نقشه‌ای راکه آلمانها در نظر داشتند بعنوان آزمایش ، برای ایجاد یك ناحیه خلع سلاح شده در اروپا ،عملی گردد باطلاع مارسانده بود . این‌نقشه به افکارونظریات من بی‌شباهت نبود .
ما مذاکراتی‌انجام‌دادیم که ضمن آن‌هردومتوجه شدیم‌نظریاتمان‌بیکدیگر بسیار نزدیك است .
من همیشه از انجام مذاکراتی درباره مسائل جهانی باادنائر لذت‌میبردم. در آن بعدازظهر تابستان ما در کتابخانه نشستیم و در حالیکه چشم به‌حومه شهر دوخته بودیم باتفاق یکدیگر به‌سیروسیاحت درجهان پرداختیم .

فاتمام

مذاکرات خروشچف و رئیس مجلس فرانسه

مسکو - خبرگزاری فرانسه - ۷ مارس - «شبان دلماء رئیس مجلس نمایندگان فرانسه دیروز مدت دو ساعت با ئیکیتا خروشچف نخست وزیر شوروی ملاقات و مذاکره کرد .
از موضوع مذاکرات اطلاعی در دست نیست ولی محافل مطلع‌اظهار داشتند که مذاکرات مربوط‌به سفر آینده خروشچف به پاریس بوده است .

سی‌امین سال نامزد مارگارت

نامزد مارگارت درآستانه ازدواج و هنگامی که جشن سی‌امین سال تولد خودرا میگرفت مادر بزرك خودرا از دست داد

لندن -۷ مارس - یونایتد پرس- دیرروز آرمسترانك جونز سی‌امین‌سال تولد خودرا جشن گرفت «پرنسس مارگارت »نامزد خود آمسترانك جونز را با تلفن خواست و او را بەشرکت در ضیافت یکی از عمارات‌سلطنتی دعوت کرد. مطمئنا وی در سال گذشته احتمال این امر را نمی‌داد.

نخستین پیام

عکاس سابق دربار و داماد جدید ،بامداد را به تماشای پیامهای‌تبریك پرداخت .
پیامهای تبریك باو ،را به کاخ بوکینگهام آوردند . یك واسطه مخصوص‌کارت‌تبریك‌سی‌امین‌سال‌تولد را از طرف نامزدش مارگارت باو تسلیم کرد. نامزد زیبای اونخستین کسی بود که امروز صبح باوتلفن کرد .
«آرمسترانك جونز» ناهار را با نامزدش وعده‌ای از دوستان در محل اقامت رسمی مارگارت صرف کرد .

شام عاشقانه

امشب پرنسس مارگارت وآنتونی د. محیطی بسیار صمیمانه مراسم سی‌امین سال تولد آرمسترانك‌جونز را جشن خواهند گرفت .
گفته میشود که زوج جوان برای صرف یك شام عاشقانه به یکی از رستورانهای خلوت لندن‌خواهند رفت

درگذشت مادر بزرك

خانم مودمسل مادر بزرك انتونی آرمسترانك جونز نامزد پرنسس مارگارت امروز در چکفیلد بدرود زندگی گفت . وی از آغاز سال ۱۹۶۰ مسیحی بیمار بود . جونزیك روز قبل‌از اعلام نامزدی خود به‌نزد وی رفته و اورا از ازدواج قریب‌الوقوع خود آگاه کرد .

بوگسلاوی بندرجدیدی برای سوریه میسازد

بلگراد - خبر گزاری فرانسه- ۸مارس - امروز مقامات سوریه ازدولت یوگسلاوی دعوت کردند که ساختمان بندر تارتوس را در این کشور آغاز نماید تا کنون یوگسلاوی تاسیسات بندری زیادی در سوریه احداث نموده است .در طی هفته جاری قسمت های اولیه مواد ساختمانی از یوگسلاوی به سوریه حمل خواهد شد .
کار های مقدماتی تقریبا سه‌ماه بطول خواهد انجامید و بیش از۸۰ کارشناس یوگسلاوی و ۷۰۰ نفر متخصص سوری در ساختمان آن کار خواهند کرد .
این بندر در سال ۱۹۶۶ برای بهره برداری آماده خواهد شد.
موسسه ایکه برای ساختمان بندر فوق فعالیت میکند هم اکنون در حبشه نیز سرگرم ساختن یك‌بندر میباشد .

جنجال آزمایش اتمی چین کمونیست

درحالیکه محافل مختلف جهان این خبر را تکذیب میکنند گوینده آن درصحت خبر خود شك ندارد

رئیس انرژی اتمی شوروی‌گفت این خبر به‌افسانه‌های پریان شباهت دارد

لندن -رویتر -۸مارس -یك سخنگوی وزارت‌خارجه‌انگلستان‌امروز در کنفرانس مطبوعاتی خود گفت که دولت متبوع‌وی هیچگونه‌اطلاعاتی‌درباره گزارش مربوط به آزمایش اولین بمب‌اتمی چین ندارد .وی اضافه کرد که‌دولت‌انگلستان‌درنظر ندارد‌تحقیقاتی دراطراف این گزارش بعمل آورد .

داستان پریان

پروفسور واسیلی امیلیانوف رئیس کمیسیون انرژی اتمی‌شوروی این‌خبر راکه آزمایش اتمی چین قراراست‌در ۲۸مارس امسال انجام شود به‌داستان های‌پریان تشبیه کرد .وی‌برای مطالعه درباره همکاری اتمی شوروی‌وهند به دهلی آمده‌است .
وقتی‌ازاوسئوال‌شد که‌آیا چین در حال حاضر قدرت تهیه بمب‌اتمی رادارد گفت این موضوع رافقط خدامیداند.
من‌پیغمبر نیستم که‌بدانم. فقط‌یك دانشمند هستم .
اوحاضر نشد منبع خبر خودرا فاش کند،اظهار داشت که‌سابقا ازاین منابع که‌ظاهرا ترك‌یاتبتی هستند اخباری دریافت داشته که‌بعدا صحیح از آب درآمده‌است .

منبع خبر

دکتر راگودیرا،عضو پارلمان هند که امروز این گزارش را درپارلمان هند فاش کرد گفت خبر مبنی برآزمایش اتمی چین در ۲۸ مارس رااز منابع بسیار موثق کسب کرده‌است .
وی گفت چینی‌ها آزمایش خودرا باکمك روسها بعمل خواهند آورد .
اضافه کرد که‌اکنون تحقیقات آنها درناحیه اورومچی واقع‌درنزدیکی مرز های‌شوروی انجام میگیرد .
دکترمذکور استادزبانهای خارجی درآموزشگاه زبانهای خارجی هنداست دراین آموزشگاه تعدادی دانشجوی ترك و تبتی وجود دارند .

تردید ژاپنی‌ها

دانشمندان اتمی ژاپن امروز نسبت به‌صحت اظهارات یك نماینده پارلمان هند بنام دکتررا‌گویرا اظهار شك وتردید کردند .
دانشمندان ژاپنی‌اعلام داشتند که چین کمونیست درحال‌حاضرپلوتونیوم ندارد وتاسیسات لازم برای تبدیل اورانیوم برای‌ساختمان اتم درچین موجود نیست واگر چنین بمبی درچین منفجر شود یقینا ساخت‌شوروی‌خواهد بود که بچین حمل‌شده‌است .

اسرائیل عضو پیمان ناتو نخواهد شد

سفیر شوروی دراسرائیل تقاضای ملاقات فوری باوزیر خارجه این‌کشور نمود

تل‌آویو- ۸ مارس - خبر گزاری فرانسه - سخنگوی وزارت امور خارجه اسرائیل امروز این‌شایعات راکه بن‌گوریون رئیس دولت‌اسرائیل قصد دارد در طول سفر خود در امریکا تقاضای عضویت اسرائیل دراتحادیه آتلانتیك‌بکند تکذیب‌نمود سخنگوی وزارت امور خارجه اسرائیل همچنین از احتمال‌ملاقات بن گوریون بادکتر ادنائر صدراعظم آلمان غربی وخروشچف اظهار بی اطلاعی نمود .
امروز میشل بوردف سفیرکبیر دولت شوروی در اسرائیل تقاضای ملاقات فوری باخانم گلدا مایروزیر امور خارجه اسرائیل رانمود .
با وجود اینکه در مورد بحث اطلاعی بدست نیامده است ولی محافل‌مطلع حدس‌میزنند که‌مذاکرات بر محور مسافرت قریب الوقوع بن گوریون بامریکا و انگلستان دور میزده . همچنین پیامی که اسرائیل جهت بررسی وضع خاور میانه برای دول بزرگ غرب فرستاده‌مورد مذاکره سفیر کبیر شوروی ووزیر امور خارجه اسرائیل قرار گرفته است . ضمنا گفته میشود که‌سفیر کبیر شوروی از اسرائیل تقاضا نموده تااز نامزدی شهرمسکو برای برگزاری نمایشگاه جهانی سال۱۹۶۷ پشتیبانی کند .

تاریخ ملاقات نهرو و چوئن‌لای

دهلی جدید -خبرگزاری فرانسه

۸مارس -دولت هند روز ۱۶ یا۱۷ آوریل را برای ملاقات نهرو و چوئن لای در دهلی جدید تعیین کرده است .
این خبررا فرستاده مخصوص پکن به دهلی که هفته قبل دهلی را ترك گفت افشا نمود .
جواب چین باین‌دعوت‌در هفته آینده فرستاده خواهد شد .
محافل مطلع اعلام داشته‌اند که خروشچف در ضمن سفر خود به اندونزی اعلام داشته‌است که‌ملاقات دوجانبه نهرو چوئن لای از طرف چین پذیرفته خواهد شد .

استفاده از موتور جت دراتومبیل

لندن ۸مارس -خبرگزاری‌فرانسه - روزنامه دیلی میل در شماره امروز خود نوشته است که تاچند سال دیگر در انگلستان اتومبیل های مخصوصی که دارای موتور جت بوده و برای سوخت از نفت استفاده خواهند کرد به بازار خواهد آمد . سرعت این اتومبیل ها ۱۶۰ کیلو متر درساعت خواهد بود .
روزنامه دیلی میل بااشاره به‌آزمایش هائی که‌از چند سال پیش کمپانی «رور موتور» بطور محرمانه آغاز کرده می نویسد که اکنون نمونه از این اتومبیل بنام (ت-۳) ساخته شده و نتایجی که از آزمایش آن بدست آمد بقدری است که میتوان امیدوار بود تاسال۱۹۶۲ این‌اتومبیل به بازار بیاید .

پزشگان محترم

چندین دستگاه آئروسل لانتازول وارد شد

نماینده لانتازول خیابان سعدی اول منوچهری

تلفن ۳۴۷۹۷

۱-۳ آ-۳۶۱۱۱

صاحبان ساختمان

اگر میخواهید ساختمان شما ارزش پیدا کند اگر میخواهید کرایه بیشتری دریافت نمائید اگر میخواهید پستی و بلندی موزائیکهای شما برطرف شود به میلانیان اطلاع دهید تا باموتور های مخصوص مانند هزاران خانه موزائیکهای شما را تمیز و شفاف نماید .

تلفن ۶۹۷۹۳ و ۳۴۹۸۴ آ- ۳۶۲۲۵ ۱-۳

باکمال‌مسرت باطلاع علاقمندان‌میرساند

شکلاتهای کارخانه کدبری انگلستان

درقوطی‌های‌شیك‌وارد ودرمغازه‌آغاسی-پاساژمرکزی-خیابان اسلامبول بمعرض فروش گذارده شد .

نماینده انحصاری درایران شرکت گری‌مکنزی

خیابان فردوسی ساختمان امینی تلفن ۳۵۱۸۳

عکس بالا سك از نژاد آلمانی بوکسر گم شده از یابنده تقاضا میشود بتلفن ٤٤٢١٦ اطلاع‌داده و مبلغ دو هزار ریال مژدگانی دریافت دارد . آ-۳۶۳۹۹

اطلاعیه

کسانی در فروردین ماه آینده در قرعه کشی صندوق پس‌انداز مسکن بانك رهنی‌ایران‌شرکت‌داده میشوند که‌تاپایان‌امسال حساب‌بازنموده وموجودی‌حساب آنهاهم‌اقلا بیست‌هزارریال باشد.

۱-۸ آ-٤٥١٣٦

تخم گل‌فروشی تقوی

ارزانترین وعالیترین تخم‌چمن رنك‌مخملی راکه سالها زینت خانه وباغچه شما است آماده نموده متوجه باشید چمن‌های دیگری را بقیمت گرانتر باسم تقوی بشما نفروشند موقع خرید بتابلو مغازه ومهر پاکت‌ها دقت فرمائید . مقابل وزارت کشور رو بروی مجسمه میدان ارك تخم‌گل‌فروشی تقوی .

آ- ٤٥٨٧٤

اعتصاب هالیود کلیه مسائل جهانی را تحت‌الشعاع قرار داده

جری‌لوئیس بسران اعتصاب پیوست

هالیود - کالیفرنیا - اعتصاب هنرپیشگان و ستارگان هالیود همچنان ادامه دارد .
یکی دیگر از هنرپیشگان معروفی‌که بسر آن‌اعتصاب پیوسته جری لوئیس‌کمدی ترین هنرپیشه آمریکائی است .
جری لوئیس امروزگفت ممکن است اعتصاب مدتها بطول انجامد و طبیعتا تهیه فیلمی از من بزودی مقدور نخواهد بود وی گفت بهترین فیلمی‌که تاکنون درآن بازی کرده‌ام‌فیلم ویستاویژن رنگی تکنی‌کالر است بنام عیال‌وار که بقرار اطلاع استودیو مولن‌روژ درتهران آنرا بزبان فارسی بسیار بسیار شیرین دوبله کرده و از روز ۲۱مارس که مصادف با اول سال نوی ایرانیان است درچهار سینما درتهران پایتخت ایران نمایش داده خواهد شد .
جری‌لوئیس اظهار اطمینان کردکه فیلم عیال‌وار بااستقبال بی‌سابقه‌ای درتهران روبرو خواهد شد.
وی درخاتمه توصیه کرد که از فرصت استفاده نموده وبرای دیدن فیلم عیالوار به‌سینماهای مولن‌روژ کریستال مولن‌روژ ویا چارلی ویا برلیان مولن‌روژ مراجعه کنند .

آ- ٤٥٩٥٨

اطلاعات اقتصادی

درسال آینده باتاسیس سازمان تدارکات

صدهزار کارمند دولت از جنس مجانی و غیر مجانی استفاده خواهند کرد

سازمان اداری تدارکات تا اوایل سال آینده تکمیل میشود

سازمان مستقل تدارکات کارمندان کشوری در ظرف همین هفته اقدام به تاسیس چند اداره و فروشگاه در نقاط مختلف می نماید تاکنون احکام روسای اداره مرکزی آن صادر شده و بزودی معاونین و روسای دیگر ادارات و دوائر مربوطه انتخاب میشوند بطوریکه بعداز تعطیلات عید سازمان اداری آن آماده کار خواهد بود بموازات تکمیل سازمان اداری کار های بازرگانی و خرید کالا وتامین لوازم زندگی نیز در شرف انجام است .

در اردیبهشت ماه قند و شکر ـ برنج ـ روغن نباتی و حیوانی ـ نان ماشینی ـ حبوبات ـ ماهی شیلات ـ دخانیات بمقدار لازم در دسترس کارمندان خواهد بود و پس از مدتی لوازم خانگی و اسباب خرازی پوشاك و نظائر آن نیز بتدریج تهیه و در دسترس کارمندان گذارده خواهد شد همانطوریکه قبلا اطلاع دادیم بودجه اولیه آن ۷۰۰ میلیون ریال است . استفاده کنندگان کالا در درجه اول کارمندانی هستند که درسال ۱۳۳۸ کمتر از ۴۰۰ تومان حقوق داشتند و طبق قانون بودجه سال ۳۹ کم بود ۴۰۰ تومان را جنس مجانی دریافت خواهند داشت دسته دیگری که از این کالای مجانی استفاده میکنند لیسانسیه ها و افسران شهربانی فارغ التحصیل از آموزشگاه عالی شهربانی میباشند

از این عده آنهائی که در پایه عالی اداری و دبیری می باشند بیشتر از دیگران استفاده میکنند چون به آنها باید طبق قانون بودجه ماهی ۳۰۰ تومان حق لیسانس داده شود در حالیکه در سال ۱۳۳۸ طبق قانون قبلی بمناسبت بالابودن اشل حقوقشان از حق لیسانس محروم بودند . بنابراین درسال ۳۹ تمام ۲۰۰ تومان را جنس مجانی دریافت خواهند کرد . لیسانسیه پایه پائین تر فقط صد تومان از آنرا جنس می گیرند . براساس طرحی که مورد مطالعه است وزارت دارائی در نظر دارد سه ماه بعداز شروع کار به کارمندان کوپن بفروشد تا بتوانند از جنس دولتی استفاده کنند در اینصورت بیش از صد هزار کارمند دولت متقاضی اجناس دولتی خواهند بود بناچار وزارت دارائی وجه کوپن فروخته شده را در اختیار سازمان مستقل تدارکات میگذارد تا جنس بیشتر برای عده زیادتری خریداری کند پیش بینی میشود که حجم کار سازمان مزبور تا پایان سال ۱۳۳۹ به بیش از یکهزار میلیون ریال برسد .

یك شرکت معدنی آمریکا پیشنهاد سرمایه‌گذاری کرد

امروز اعلام شدکه یك شرکت سرمایه گذار آمریکائی پیشنهاد سرمایه گذاری تا میزان هشتاد میلیون ریال درسال آینده در معادن کشور ومیزان بیشتری در سالهای بعدی به مقامات رسمی تسلیم کرده است .

این شرکت امریکائی حاضر شده است که یك شرکت مختلط استخراج معدن در جنوب شرقی کشور باسعدنداران ایرانی منعقد کند .

سرمایه گذار آمریکائی درمعادن ترکیه وبرخی ممالك دیگر که معادنی دارند صاحب سهم است .

معاملات عمده راکد و خرده فروشی رونق دارد

بازار تهران بطور کلی بجز برای کالا های باب خرازی و پوشاك وآنهم در خرده فروشی چندان رونق ندارد عمده فروشی کم کم روباتمام است مغازه داران خرید های عمده خودرا تمام کرده‌اند و اکنون مشغول خرده فروشی می‌باشند در خرده فروشی هم هنوز هجوم بزرك ایام عید شروع نشده است .و معمولا از۱۵ اسفند وبخصوص هفته آخر اسفند آغاز خواهد شد .

در آن موقع حقوق اسفندماه و بعضی مطالبات عیدی وپاداش کارمندان دولت پرداخت میشود و درنتیجه پول فراوانی در گردش خواهد افتاد . حجم خرید بچند برابر حدفعلی افزایش می‌یابد .

بعضی از اقلام قماش پشمی کهجزئی فروشی آنهمروباتمام است بازارراکدی دارد .

مظنه بعضی از اقلام فاستونی بشرحزیراست .

فاستونی پشمی انگلیسی متری۴۰۰ تا۵۷۰ ریال اعلا ۵۲۰ تا ۵۸۰ ریال فانتزی ژاپونی ۲۵۰ تا ۳۵۰ ریال فاستونی راه‌راه ۳۷۰ تا ۴۰۰ ریال فاستونی ایطالیائی ۲۸۰ تا ۳۳۰ ریال بازار کالا های صادراتی هم راکد می‌باشد .

روی پشم برای صادرات معامله چندانی نمیشودومعاملات فعلی درحدود مصرف داخلی است و مظنه های آن هم مدتی است که تغییر محسوسی نکرده است قیمت پشم شسته مشهد کیلوئی ۱۰۵ ریال اهوازی ۶۵ ریال کرمانشاهی ۶۴ریال مازندرانی ۴۰ تا ۴۲ ریال متفرقه کردی ۴۶ ریال‌است.

تلفن ۳۱۹۳۴

دنباله اخبار اقتصادی را درصفحه دوازدهم مطالعه فرمائید

برای تعیین بهترین نوع نیشکر جهت کشت دو خوزستان

بیش از صدنوع نیشکر در خوزستان کاشته‌می‌شود

ده‌هزارهکتار از اراضی خوزستان‌واقع‌در منطقه آبیاری دز نیشکرکاری میشود

بااجرای طرح‌کشت نیشکر درخوزستان درهرفصل دوصدروزه ۳۰۰هزار تن نیشکر خرد و تصفیه شده و بالنتیجه درحدود سی‌هزارتن قند سفید بدست خواهد آمد

آخرین گزارش مربوط به طرح کشت نیشکر درخوزستان نشان میدهدکه درمساحت ۱۷۰هکتاربذر نیشکرکشت‌شده وکشت‌آن در ۲۴ هکتار دیگر درجریان است .

در۱۷۰ هکتار اولی سه نوع نیشکر که مرغوب ترین انواع‌نیشکر رامیدهد کاشته شده است وهفت نوع دیگر که مرغوبیت آنها ازطریق آزمایش تعیین گردیده است دربعضی قسمت از ۴۲ هکتار اراضی دیگر کاشته میشود بطور کلی متجاوز از صدنوع نیشکر درمزارع آزمایش شده یا خواهد شد این آزمایش ها ازنظر حسن جریان برنامه‌کشاورزی حائز اهمیت فراوان است علاوه بر کشت برنامه تسطیح اراضی روزانه دردو نوبت انجام میشود وعملیات تسطیح مقدماتی در ۳۶۰ هکتار و تسطیح‌کامل ونهائی در۲۰۰ هکتارزمین انجام شده است .

در۲۰۰ هکتاری که کاملا تسطیح گردیده مجاری‌راه آبهای مخصوص آبیاری وزه‌کشی ایجاد گردیده است .

برای آبیاری ماشین آلات تلمبه زنی کانال اصلی ولوازم دریچه های تنظیم کننده جریان آب بقسمیکه دربرنامه ساختمانی پیش بینی شده تهیه ونصب گردیده است این تلمبه خانه هم اکنون دایر است .

کارهای مربوط به ساختمان های قریه محل اقامت کارکنان نیز قریب بپایان است وتاکنون قسمت مهمی ازساختمان خانه هاپایان یافته‌است.

طرح کشت نیشکر شامل کشت نیشکر در مساحت ده هزار هکتار واقع درنزدیکی هفت تپه ودر داخل طرح آبیاری سد دز میباشد این طرح مشتمل‌برمزارع‌کشت‌نیشکروتاسیسات آبیاری وتصفیه خانه‌نیشکرمدرنی است که میتواند درهر فصل درو صدروزه ۳۰۰ هزارتن نیشکررا خرد وتصفیه کرده ودرحدود سی هزارتن قند سفید تصفیه شده تولید نماید.

اشتهای زیاد ملخها خطرناك است

نوزاد ملخها دربعضی نقاط فارس وکرمان وبلوچستان از پوره خارج شده‌اند

بقرار اطلاع نوزاد ملخهای دریائی که باستانهای فارس وکرمان و بلوچستان‌حمله کرده‌اند‌دربعضی‌نقاط این‌استان‌هاازتخم خارج‌شده‌است .

مبارزه با این ملخها که بعلت اشتهای زیاد خطرناك هستند و میخواهند محصولات زراعتی را مورد حمله قرار دهند آغاز شده و تاکنوندر سطح۱۸۰۴ هکتاربااین‌ملخهای‌نوزاد مبارزه شده است .

مامورین مربوطه مراقب پرواز ملخها و نشانه گذاری نقاط آلوده به‌تخم ریزی ملخ هستند تا بمحض بروز پوره‌های جدید اقدام به مبارزه کنند . سموم و مواد و ماشین های سمپاشی برای مبارزه به تمام نقاط آلوده فرستاده شده است .

۳۵۰هزار تن بتون‌ریزی سد کرج

بطوریکه قبلا اطلاع دادیم کار های بتون ریزی سد کرج باسرعت قابل توجهی پیشرفت میکند وبالغ برنیمی از کارها انجام گرفته است .

مقدار بتنی که درسد مصرف‌خواهد شد طبق پیش بینی ۷۵۰ هزار تن میباشدکه قریب ۳۵۰ هزار تن آن ریخته شده وارتفاع سد بپیك سوم رسیده است .

در خبر قبلی درارقام مربوط به سد اشتباهی رخ داده بود که اینك اصلاح میشود مطابق ارقام صحیح ارتفاع سد کرج ۱۸۰ متر بوده و طول قوس بالای سد دربالا۳۹۰ متر خواهد بود .

ظرفیت مخزن سد کرج ۲۰۵ میلیون متر مکعب است واین‌مخزن ۱۱۵میلیون متر مکعب آب راکه درمواقع طغیان‌هدر میرفت نگهداری خواهد کرد تا مورد استفاده قرار گیرد مقدار برقی‌که سد تولید خواهد کرد۱۵۰میلیون کیلووات میباشد.

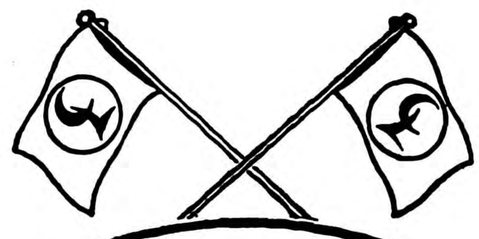

CRESCENT LINE

کمپانی کشتیرانی (کرسنت‌لاین) آمریکا

شروع نخستین سرویس بنادر دور آمریکا درسال جاری را به بازرگانان محترم مژده میدهد

FIRST GREAT LAKES SERVICE

کشتی دیرپول DEERPOOL

اواسط آپریل ۱۹۶۰ به‌مقصد ایران بارگیری ومستقیما به‌خلیج‌فارس‌حرکت مینماید واردکنندگان کالا باید برای حمل اجناس وارداتی خود قبلا دستور رزرو محل درکشتی بنمایندگان خود درآمریکا صادر فرمایند

نمایندگی کل در ایران

بازرگانی حاجی سیدحسن احمدزاده وپسران ـ خرمشهر ـ قسمت کشتی رانی

شعبه : تهران ـ خیابان شاهرضا ـ مقابل لاله‌زارنو کاشی شماره ۹۴۸

تلفن ۴۵۷۹۲ ـ ۶۹۳۴۲

آ ـ ۴۶۰۲۰

در مورد انتخاب انواع لوازم فلزی دفتر بخصوص صندوق نسوز باید به جنس مورد نظر اطمینان داشته باشید.

صندوق نسوز خرم فردوسی شمالی

FABRIQUE KHORRAM TEHRAN - IRAN

انتقاد

از: حسین شمس ایلی

بلیط ماشینی

اینروزها هرکس باتوبوس سرو کار دارد شاهد مشاجره مسافرین با بلیط فروشها بوده است .

اقدام اخیر بازرسی نخست‌وزیر در کوتاه کردن صف اتوبوسها قدم‌مثبتی بودواگر دریك مقاله انتقادی هم باشد جادارد که ازاین اقدام تقدیر شود ولی حیف که‌صف اتوبوسها کوتاه شد وناراحتی مسافرین دردقایقی که درصف میایستادند بداخل اتوبوسها منتقل گردید !

صرفنظر ازاینکه اگرمسافری‌پول خرد همراه نداشت گاهی باید از اتوبوس سوار شدن منصرف گردد، مناظره داخل اتوبوسها نیز شنیدنی است .

بعداز ظهر دیروز که‌سوار یکی‌از اتوبوس های تندرو بودم صدای‌شاگرد راننده که اخیرا فروختن بلیط‌را هم یدك میکشد توجهم راجلب کرد .

مسافری باصورت برافروخته‌فریاد میکشید :چراقبول نمیکنی مگر این بلیط راشرکت واحد نمیفروشد ؟ کمك‌راننده یابلیط‌فروش نیزباخونسردی جواب میداد : دستوراست بلیط‌خط های دیگررا قبول نکنیم وبلیطی راکه ازماشین مخصوص‌بیرون‌می‌آید بپذیریم وحالاهم باید دوریال بدهی وبلیط ماشینی بگیری !

شاید خوانندگان محترم متوجه نشده باشند بلیط ماشینی چه‌صیغه ایست . شرکت واحددرحال حاضر دستگاه مخصوص چاپ بلیط دراختیار کمك رانندها گذاشته تابا گرفتن دو ریال بانها بلیط بدهندو این‌بلیطها به «بلیط ماشینی» معروف‌شده ودر اتوبوسهائی که‌این دستگاه‌ها وجود دارد بلیط هائی که‌درباجه فروخته میشود معتبر نیست .

دیروز تاموقعی‌که‌من در اتوبوس بودم مناظره این‌مسافر که‌بلیط باجه بدست داشت باکمك‌راننده اتوبوس ادامه داشت . هرچند مسافر استدلال میکرد که‌پول این‌هردو نوع‌بلیط‌بجیب شرکت واحد میرود مفیدواقع نمیشدو کمك راننده بایك جمله کوتاه‌«دستور است» دهان‌اورا می‌بست .

ولتی هم‌که میخواستم ازاتوبوس پیاده شوم‌مسافرین اتوبوس بدودسته تقسیم شده‌بودند یکدسته‌جانب‌مسافری راکه‌بلیط باجه‌ای بدست‌داشت گرفته معتقدبودندا‌گر شرکت‌واحدبلیط‌باجه‌ها راقبول ندارد آنرادراختیار مسافرین نگذاردو دسته دوم‌هم اگرچه مسافررا محق میدانستند ولی‌ازروی دلسوزی میگفتند شاگرد راننده چه تقصیردارد دستور است اگر آنرا اجرا نکند بخدمتش خاتمه میدهند .

من‌نظیر این مشاجره های داخل اتوبوسی رااز زبان چندنفر دیگرهم شنیده‌ام واز قرار معلوم گویادر هر اتوبوسی که‌دستگاه چاپ بلیط وجود دارد اختلاف‌کمك راننده (بلیط‌فروش) بابعضی ازمسافرین که‌ازباجه بلیط تهیه کرده‌اند نیز وجود دارد .ولی‌باید دید چه‌اصراری است که‌بایك دستور نابجاتاثیریك اقدام مفید و مثبت را خنثی کنند ؟

پس‌از آنکه وضع اتوبوسرانی تهران بانجارسیدکه کار به‌بازرسی نخست‌وزیری کشید و برای بهبود اتوبوسرانی ورفاه مسافرین اقدام به‌فرانندم گردیدو بااستفاده ازفکر مردم سیستم جدیدی برای رفت و برگشت اتوبوسها دربعضی ازخطوط ترتیب دادمشد (که‌گفته میشود این سیستم اتوبوسهای تندرو و عادی‌در خطوط دیگرهم برقرار میشود)و انصافا این‌سیستم نیزتاحدی دربهبود وضع‌اتوبوسرانی‌مفیدافتاد،این‌دستورات جدید دائربرقبول یك‌نوع مخصوص بلیط جزایجاد ناراحتی مسافرین‌تاثیر دیگری هم دارد ؟مگرشرکت واحدبرای جمع‌آوری عایدات فروش‌بلیط اتوبوس های خود دارای دوکیسه جداگانه‌است که‌بلیط شرکت واحد رادر خطوطی‌که دارای دستگاه چاپ بلیط است نمی‌پذیرند .

بنظر من این‌قبیل تصمیماتی که بی‌مطالعه‌اتخاذمیشود نه‌تنهاتسهیلی‌در امور داخلی شرکت نمینماید بلکه نتیجه‌اقداماتی‌راکه‌سایردستگاهها‌برای رفاه مسافرین‌شرکت واحداتوبوسرانی انجام میدهند ازبین میبرد یاتضعیف میکند . چه‌اصراریست حالا که‌مردم مجبور نیستند مدت مدیدی در صف اتوبوسها بایستند ، درعوضی با شاگردراننده یابلیط فروش کلنجار بروند ؟

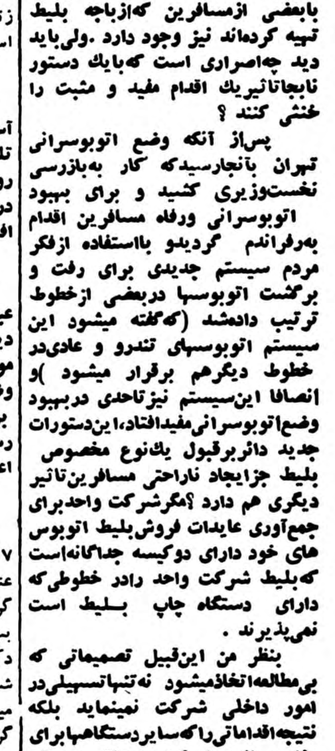

همیشه یك‌لوله‌دردسترس‌داشته‌باشید

گفتگوی مردم

موضوع وام بانك‌کشاورزی

آقای رئیس شعبه بانك کشاورزی گلپایگان درجواب شرحی که‌آقای حیدری درتاریخ۱۰اسفندماه‌جاری در ستون گفتگوی‌مردم‌چاپ‌نمودمینویسند بانك کشاورزی درکلیه‌مواردبخصوص درمورد پرداختوام‌مجبور است مقررات رارعایت نماید وبامراقبتی که‌اداره مرکزی بانك دروضع‌شعب‌دارند نه کارکنان شعب خودمختارند که‌احیانا بمیل و خواسته خود رفتار کنند و نه میتوانند حسب‌المیل امثال آقای حیدری‌که‌مسلما برخلاف مقررات خواهدبود عمل نمایند گذشته ازاینها اگر نوشته ایشان‌که‌مینویسد پرداخت وام جنبه تجارتی بخود گرفته صحیح می‌بود دردرجه اول خود وی هرچه میخواسته‌وام از قرار صدی شش دریافت مینموده وبا تومانی حداقل یکریال که‌روش عادی ایشان است بمصرف‌میرساندندمتامانه یاخوشبختانه کارکنان بانك نمیتوانند ونخواهند توانست انتظارات این قبیل اشخاص که‌هنوز بمفهوم حقیقی بانك‌کشاورزی آشنا نیستند برآورده نمایند .

خیابان ده‌متری جوادیه

آقای آذری ساکن خیابان ده‌متری جوادیه مینویسد چهل روزاست شهرداری خیابان ده متری اول‌جوادیه را بمنظور اسفالت کنده ولی‌تابحال اقدام به‌اسفالت آن‌نشده ساکنین‌محل ازشهرداری تقاضای تسریع دراسفالت خیابان مزبور رادارند .

تلفنهای منطقه تجریش

بطوریکه ازشرکت سهامی تلفن اطلاع‌میدهند بمناسبت کمی‌امکانات‌فنی در منطقه تجریش تاکنون تلفن متقاضیان تاقبوض شماره هشت هزار برقرار گردیده‌است وهم‌اکنون ازطرف شرکت برای‌نصب و آماده کردن تاسیسات جدید که‌دراردیبهشت ماه ۱۳۳۹افتتاح خواهد شد اقداماتی‌درجریان است و تلفن آقای علی‌محمودی‌بمجرد بهره‌برداری از آنمرکز تامین وبرقرار خواهد گردید .

روزنامه‌فروشهای قزوین

از قزوین روزنامه فروشهائیکه در شهرباجه یامیزی برای فروش روزنامه ومجلات دارند مینویسند چندی است ماموربن شهرداری هرروز برای انتقال بساط مامراجعه وتاکید می‌نمایند بمحل دیگری منتقل شویم درصورتیکه میزوکیوسکهای فروش روزنامه باید درنقاط پرجمعیت ودردسترس‌عامه‌باشد تقاضا داریم شهرداری ازاین صنف خادم مطبوعات حمایت کند .

فقط ۱۴ ریال اضافه

آقای عبداله شهرستانی مینویسد با پانزده سال سابقه خدمت و هفت سر عائله که چهار نفر آنها محصل هستند از سا ل۳۵ استحقاق پایه ۲ داشتم در ابتدای ۳۸ که‌تفاوت حقوق خود را میگیرم فقط ۱۴ ریال ماهیانه اضافه شده در صورتیکه تفاوت‌هزینه زندگی در این مدت بر همه معلوم است .

تلگرافهای قم

آقای‌نایب‌الصدر از طرف خدام آستانه حضرت معصومه سلام اله‌علیها تلگراف میکند مطالبی که در جلسه روز شنبه گذشته در مجلس سنا در مورد امور آستانه ایراد شده است افترا و مورد تکذیب میباشد .

***

هم چنین تلگراف آقایان حاج‌محمد عبدالمبی و حاج یداله رحمانی وجمعی دیگر از تجار قم حاکی است که موضوع مقتول شدن سه نفر درمحل وضو خانه استانه قم خالی از حقیقت بوده مقتضی است وزرات فرهنگ رسیدگی نموده کذب این موضوع را اعلام دارد .

چرا بکار نمی‌اندازند

در خصوص خبری که در شماره ۱۰۱۲۷ ـ ۱۰ر۱۱ ر۳۸ روزنامه تحت عنوان (چرا بکار نمی‌اندازند) درج گردیده اداره تبلیغات‌و اطلاعات‌وزارت بهداری مینویسد در حال حاضرآقای دکتر نیری رئیس بیمارستان چندی شاپور اهواز امور رادیو لژی را انجام میدهند باوجود این مراتب یاد داشت گردید تا پس از ابلاغ بودجه سال ۳۹ و بشرط وجود محل یك نفر رادیولك دیگر استخدام و اعزام شود .

کدامیك مرکزیت دارند

برای تعیین مرکز لنجانات که از سه محل : مبارکه ـ فلاورجان و ریز کدام یك بیشتر شایستگی مرکزیت دارد آقای مستقیمی مینویسد چون مبارکه دارای ادارات متعدد دولتی ، دبستانها و دبیرستانها ، برق ، آزمایشگاه بزرك بیولژی، بابیمارستان مجهز و موقعیت جغرافیائی بوده استحقاق مرکزیت دارد .

کسر حقوق

سر کارگر راه شهرضا آقای حیدر قلی نامدار مینویسد از حقوق بهمن و اسفند ماه شصت و شش تومان کسر نموده‌اند در صورتی که تمام حقوقم پس از سی و هشت سال خدمت یکصد و هشتاد تومان میباشد تقاضا دار م‌نسبت به هفت سر عائله‌ام کمك شود .

از اینجا و آنجا

خودکشی در دهان شیر

واقعه جالب زیردرمانیل رخ‌داد:

درمانیل زنی باشوهرش‌درحالیکه‌درباغ وحش گردش میکردند مشاجره نمود زن مزبور که‌بی‌اندازه عصبانی بودبرای اینکه خودکشی کند خوداجلوی‌شیر انداخت .

شوهر دستوپای خوداگم کردو یقین حاصل نمود که شیر همسراو راخواهد درید ولی شیر پس‌از اینکه زن‌رابوئید اورارها کردودوباره بسراغ قطعه گوشتی که‌جلویش بود رفت .

عکسهای آثار موزه

پس‌از کشف سرقتهای‌بزرگی‌که‌در موزه قاهره رخ‌داد مسئولین این‌موزه ازتمام اشیاء موزه عکسبرداری‌کردند. ازهریك از آثار موزه مزبور پنج قطعه عکس تهیه گردید .

یکی‌از عکسها درکنار آن شیئی‌و دیگری برای کارت شناسائی ودوعکس برای دفتر ثبت و پنجمی برای آرشیو مورد استفاده قرارمیگیرد .

تعداد عکسهائی که‌ازآثارموزه‌قاهره تهیه شده بالغ بردویست و پنجاه هزار قطعه عکس می‌باشد .

سرنوشت نریمان

خبر عجیب زیر درهفته‌گذشته در روزنامه‌های‌چاپ قاهره منتشرشد .

روزنامه شترن آلمان اطلاع‌دادکه نریمان ملکه سابق مصر قصد دارد بعنوان مانکن دریکی ازسالنهای مد قاهره کارکند .

نریمان ماهانه هفتصد وپنجاه لیره حقوق‌دریافت خواهدداشت .

بعداز سیگار نوبت قهوه

یك دانشمند استرالیائی اعلام‌داشت که‌کافئین سبب بروز سرطان میگردد بعقیده این‌دانشمند کافئین سبب‌ازدیاد باکتری وغدد مولد سرطان دربدن میگردد .ولی هنوز زوداست که‌قهوه را عامل موثر درابتلا بسرطان بدانیم ومضطرب گردیم .دانشمندان هرروز دراین باره نظریه‌ای ابراز میدارند ولی امریکه قطعی ومسلم است این نکته می‌باشد که‌درصورت اسراف هر چیزی ناراحتی ایجاد خواهدشد .

بوق جنگل

در جنگل های انبوه نیو هامپشایر هر سال عده‌ای از شکارچیان وجهان گردان راه را گم‌کرده و گرفتارحوادثی میشوند .

برای جلوگیری از این پیش آمد بوق مخصوصی ساخته شده است که صدای آن تا بیست کیلو متر داخل جنگل میرسد . بوق مزبور در کنار جنگل قرار داده شده و هر یك یادو دقیقه‌یکبار به صدا در می‌آید . .. . در اولین آزمایشات فصلی بوق‌مزبور موجب شد که ۴۲ نفر از ورزشکاران‌و شکارچیانی که راه را گم کرده بودند موفق به پیدا کردن راه شده ونجات یافتند .

راجع به‌کوپن مجانی مودس

دراطلاعات بانوان ۱۶ اسفند

تاریخ اعتبار کوپن مجانی مودس از داروخانه‌ها که دراطلاعات بانوان همین هفته ۱۵ اسفند چاپ شده تا ۲۲ اسفند تمدید میشود

آ ـ ۴۶۰۱۶

کلمات متقاطع

جدول شماره ۱۴۶۶

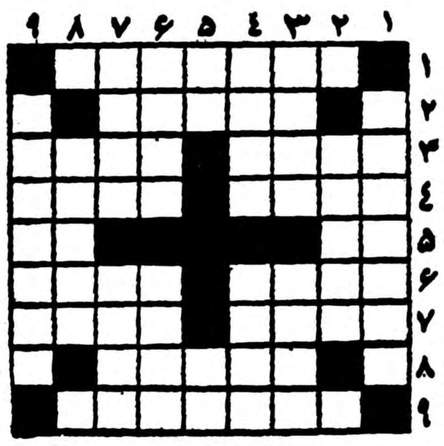

افقی : ۱ ـ کتابی‌چند باب داده‌اند ولی نه معلم بود نه دانشمند ۲ ـ از اسبهای معروف تاریخ ۳ ـ هم به آش می چسبد هم به پلو ودر هر دو حال سنگین میکند ـ اگر در تاریخ جهان نیافتیددر جغرافیای‌ایران خواهیدیافت ٤ ـ از نویسندگان بزرك فرانسه از قوم آریا ٥ ـ وارونه نمناك است اما خشك نیست ـ برای پائین آوردن فشار خون میزنند ٦ ـ افسوس که خوبش نایاب است ـ شق ورق ترین افراد خانواده کاغذ ۷ ـ اگر آن بالائی اینطور باشد دوست کاملی است ـ نقاش بزرك انگلیسی که برای نقاشان امپرسیونیست نیز منبع الهامی بوده است ۸ ـ کجاوه سرباز ۹ ـ چادر شب.

عمودی : ۱ ـ بزودی از راه یکساله میرسد ۲ ـ با برنج پاك نکرده همراه است ۳ ـ پراکندگی ـ ایستاده‌است یانشسته؟ ٤ ـ از شهر های آذربایجان ـ طاقت ٥ ـ دعا کنید خدا خویش کند ـ چیزی نمانده بود که برهنه شود ٦ ـ پارچه ابریشمی گرانبها ـ زیر سر را بلند میکند ۷ ـ مردم آزار دارد ـ از بدش پناه بخدا برده‌اند ۸ ـ خارج ۹ ـ از کتابهای صادق هدایت .

حل جدول شماره ۱۴۶۵

افقی :۱ ـ تمچین ـ علم ۲ ـ نوکری ۳ ـ گوشت کوب ٤ ـ صراف ٥ ـ عاق‌والدین ٦ ـ لیلی ۷ ـ ملاصدرا ۸ ـ شومان ۹ ـ هول ـ کتانی.

عمودی :۱ ـ تنك ـ علاقه ۲ ـ هوو ـ ای۳ ـ چکش ـ قلم ٤ ـ پرت ـ ویل ٥ ـ نیك ـ اشك٦ ـ وصل ـ صوت ۷ ـ برد ـ دما ۸ ـ ای ـ ران۹ ـ متعفن ـ انی

وسایر ساعت فروشیهای معتبر تهران وشهرستانها
آ ـ ۴۶۰۲۴

روزنامه خدنك جایزه دارد

شنبه‌ها خدنك ۲۰ جایزه که عبارت از ۱۰ بلیط لژ سینما و ۱۰ بلیط لژ تاتر میباشد بین خوانندگان عزیز خود تقسیم خواهدکرد

کاروان جوانان

شانس پشت خانه شما ست .شماره‌های اطلاعات جوانان ازین هفته نمره دارد وبین نمرات برای انتخاب اعضای کاروان جوانان قرعه کشی میشود

کاروان جوانان ، درآغاز بهار ۱۳۳۹ بخوزستان میرود و طی مدت اقامت مهمان شرکت ملی‌نفت ایران‌خواهدبود

***

چسمان باید اعدام شود

اگر زندانی دهلیز مرك پیروز شود عدالت شکست‌خورده است . پلیس امریکا نسبت به پیروزی کارل چسمان اعلام خطر کرد .....

آنتونی ، دونژوان‌کافه آرتورنرس

آرتورنرس آبجو فروش لندن ادعا کرد که‌نامزدپرنسس مارگارت‌دونژوان کافه‌وی بودومبلغی‌باوبدهکاراست‌امایك‌لباسشوی پاریسی فریاد میزند : زنده باد آنتونی که مرا ۱۰۱ ملکه الیزابت قوم وخویش کرد !

مردم از فیلمی که بتصدیق پاپ رسیده است با فریاد های خشم آمیز استقبال کردند وبصورت کارگردان آن‌تف انداختند

جین پاول ،دبوراکر ،جین مانسفیلد ،جانت‌لی برای مشاوره بادختر خانمهای دم بخت دراطلاعات جوانان انتظارشمارا میکشند

معرفی برندگان مسابقه داستان نویسی اطلاعات جوانان

***

یك عکس عجیب از آقای آنتونی جونز داماد جدید دربار انگلستان که بقیمت گزاف خریداری شده

فردا در

اطلاعات جوانان

۵ ریال

بیکنفر مکانیك یخچال باتجربه نیازمندیم
بتلفن ۴۷۱۲۵ مراجعه فرمائید

آگهی سازمان آب تهران راجع بقبول درخواست انشعاب درداخل حدود شهر

درباره قبول‌درخواست‌انشعاب برای مستغلاتیکه تاکنون مراجعه‌نکرده‌اند

نظربااینکه نصب انشعاب مستغلات نواحی محدوده داخلی تهران بموجب برنامه تنظیمی‌پایان یافته وتمام متقاضیانی که‌دراین قسمت درخواست انشعاب نموده‌اندازآب تصفیه شده بهره‌مند گردیده‌اند بنابراین سازمان آب‌تهران باطلاع کسانیکه بجهاتی نخواسته‌یاتوانسته‌اند در موعد مقررتقاضای انشعاب نمایند ومنتظرآگهی بعدی‌بوده‌اند میرساند که‌درخواست انشعاب‌برای‌منطقه شمال غربی که‌حدود آن بشرح‌زیر میباشد پذیرفته میشود.

۱ـشمالا ازقسمتهای زیر:

الف ـ برجنوبی خیابان جنوبی نهرکرج بین خیابانهای امیرآباد وپهلوی

ب ـ برشرقی وغربی خیابان پهلوی‌بین نهرکرج وخیابان شقاقی

ج ـ برشمالی وجنوبی خیابان شقاقی بین‌خیابان‌های پهلوی وزاهد

د ـ برشرقی وغربی خیابان زاهد بین‌خیابان شقاقی وکوچه فروردین

ه ـ برجنوبی‌کوچه فروردین بین خیابان‌های زاهد وشاهپور(بهجت‌آباد)

۲ـ شرقا: برغربی خیابان شاهپور بین‌کوچه فروردین وخیابان سپه(چهارراه حسن‌آباد)

۳ـ جنوبا ازقسمتهای زیر:

الف ـ برشمالی خیابان سپه بین خیابان‌های شاهپور وسیمتری نظامی(میدان باغشاه)

ب ـ برشمالی خیابان شمالی دانشگاه جنك بین خیابانهای سیمتری نظامی وکمالی

ج ـ برغربی خیابان کمالی بین خیابان‌های شمالی دانشگاه جنك وبوستان سعدی

د ـ برشمالی خیابان‌بوستان سعدی بین خیابان کمالی وکوچه شش‌متری (بفاصله ۱۳۰ مترغرب خیابان خوش)

٤ـغربا از قسمتهای زیر:

الف ـ برشرقی وغربی‌کوچه شش‌متری بین خیابانهای بوستان سعدی ودامپزشکی

ب ـ برشمالی وجنوبی‌خیابان دامپزشکی بین‌کوچه شش‌متری وخیابان خوش

ج ـ برشرقی وغربی خیابان خوش‌بین خیابانهای دامپزشکی وآذربایجان (طرشت)

د ـ برشمالی وجنوبی خیابان آذربایجان بین خیابانهای خوش وسلسبیل

ه ـ برشرقی وغربی خیابان سلسبیل بین خیابانهای آذربایجان وشاهرضا

و ـ برشمالی وجنوبی خیابان شاهرضا بین خیابانهای سلسبیل وجمشید (جمشیدآباد)

ز ـ برشرقی خیابان جمشید بین‌خیابانهای شاهرضا وفرصت

ح ـ برجنوبی خیابان فرصت بین‌خیابانهای جمشید وجلالی

ط ـ برشرقی خیابان جلالی بین خیابانهای فرصت ونصرت

ی ـ برجنوبی خیابان‌نصرت بین‌خیابانهای جلالی وامیرآباد

ك ـ برشرقی خیابان امیرآباد بین‌خیابانهای نصرت وجنوبی نهرکرج

درخواست کنندگان که‌دارای مستغلی دراین‌منطقه هستند وتاکنون مراجعه نکرده‌اندمیتوانند ازتاریخ ششم فروردین ماه ۱۳۳۹ لغایت ۳۱فروردین ماه ۱۳۳۹ (ازساعت ۸صبح‌تایك بعدازظهر وازساعت ۳تاپنج‌بعدازظهر باستثنای ایام تعطیل وبعدازظهر پنجشنبه‌ها) به‌باجه مرکزی واقع در خیابان جنوبی پارك‌شهر (سنگلج) مراجعه وبادریافت برگ‌های‌درخواستی وکسب اجازه حفاری از شهرداری تهران وانجام‌تشریفات وپرداخت هزینه‌نصب‌انشعاب برای مستغل خودتقاضای‌انشعاب نمایند.

درخاتمه اضافه مینمایدکه برای انجام منظور چهارمنطقه درنظر گرفته شده‌که منطقه اول بشرح‌بالاآگهی شده وسه‌منطقه دیگرنیز جداگانه درماههای آینده آگهی ودرخواست انشعاب پذیرفته خواهدشد.

سازمان آب‌تهران

آ ـ ۴۵۸۹۲

نمایندهٔ انحصاری ـ شرکت تجارتی بهروز خیابان نادری ۳۶۰تلفن ۴۴۵۳۱
برای خرید درشهرستانها به‌نمایندگان یخچال الکترولوکس مراجعه فرمائید
آ ـ ۴۵۸۷۰

ازدکتر نکرومه نخست‌وزیر غنا

افریقا آزادی ، صلح و شخصیت سیاسی میخواهد

* تمام ملت‌های افریقائی باید خودرا برای استقلال وتشکیل حکومت ملی آماده‌کنند
* ما باتشکیل دولت‌هائی از اقلیت‌های اروپائی مقیم قاره‌افریقا مخالفت خواهیم کرد
* افریقا زخم‌های گذشته راکه بزرگترین آن تقسیم این‌قاره بود التیام میبخشد

نکرومه ، نخست‌وزیر غنا طبق تغییرات اخیر قانون اساسی این کشور رئیس جمهور خواهد شد و بزودی کنفرانسی از رهبران کشور های افریقا برای رسیدگی به مسائل این قاره تشکیل خواهد داد . بنظر میرسد اکنون «نکرومه» مرد نیرومند قاره سیاه است و ما برای آشنائی خوانندگان خود با نظریات این رهبر افریقائی مقاله ذیل را از وی انتشار می دهیم .

چندی قبل در یك زمان، پنج کنفرانس جهت رسیدگی به مسائل افریقا تشکیل گردید.

در تونس کنفرانس‌ملل افریقائی، در لیبی کنفرانس اقتصادی کشور های افریقائی از طرف سازمان ملل متحد ، در پاریس کنفرانس جهت رسیدگی بوضع مالی کشور های افریقائی، در لندن کنفرانسی برای تعیین سرنوشت گینه ودر بروکسل کنفرانس دیگری برای رسیدگی به سرنوشت کنگو انعقاد یافت.

این کنفرانسهای متعدد خوددلیل بر اهمیت مسائل افریقائی میباشد زیرا در سال جاری مسائل افریقائی در راس مشکلات بین المللی قرار گرفته است.

تشریح مشکلات افریقا بسیار ساده است . افریقا خواهان آزادی و شخصیت سیاسی و صلح میباشد. این‌قاره‌میخواهد با استفاده از آزادی سطح زندگی ملل خود را از لحاظ اجتماعی و سیاسی و فرهنگی بالا ببرد تاروابط خودرا با سایر ملل جهان براساس دوستی و مساوات برقرار سازند.

این‌قاره همچنین‌میخواهدبااستفاده از آزادی ،به وحدت سایر دولت های افریقائی صورت تحقق بدهد . بعقیده من، بزرگترین مشکل‌افریقا همین مسئله است .

دولت غنا هم تصمیم گرفته‌است کلیه تصمیمات کنفرانس کشورهای مستقل افریقا را بموقع اجراگذارد تا در حل مشکلات افریقا موفقیت حاصل گردد.

البته اصول و موادی هست که‌ما را در این برنامه هدایت میکند .

ایمان به آزادی

ما ایمان داریم که آزادی‌واستقلال حق مسلم هر انسانی است و بهمین جهت‌ایمان‌داریم که ملت‌های‌افریقائی باید به استقلال و آزادی برسند.

باید از هم اکنون تاریخ معینی جهت مستقل شدن این ملتها تعیین گرددتاهر ملتی خودرا برای‌استقلال و تشکیل حکومت ملی آماده‌سازد.

دومین هدفی که به آن ایمان داریم این است‌که افریقا متعلق به افریقائیان میباشد. زیراافریقاقسمتی از قاره دیگر یا جزئی از اروپا یاقاره دیگر نیست . بهمین جهت کلیه دولتهائی که در کشور های افریقائی تشکیل میگردد باید افریقائی باشد.

البته شکی نیست که اقلیت‌های مقیم افریقا بخصوص اروپائیان ، کوشش زیادی جهت ترقی‌وپیشرفت اقتصادی افریقا مخصوصا درمناطق مسکونی خود کرده‌اند .ما هیچگونه تبعیض نژادی قائل نیستیم و ازهم اکنون بکلیه اقلیتها قول میدهیم که حق همه‌گونه‌استفاده از حقوق‌قانونی خود خواهند داشت. ولی البته اگر این اقلیتها بخواهند از موقعیت‌هائی که قبلا بدست آورده جهت کسب امتیازاتی در آینده استفاده کنند ما موافق نخواهیم بود.

ما با تشکیل یك دولت از اقلیت اروپائی جهت تسلط بر اکثریت افریقائی مخالف هستیم.

بهترین نمونه این‌دولتها ،اتحادیه جنوب افریقا -زودزیا- نیاسالاند و گینه وجود دارد.

همچنین به برقراری مساوات‌بین کلیه طبقات مردم صرفنظر از نژاد آنان ایمان داریم.

بهمین جهت از هر اقدام تبعیض نژادی مانند اقداماتی که در جنوب افریقا صورت میگیرد ابراز تنفرمی کنیم.

ترقی اقتصادی

ما معتقدیم که یکی از مشکلات بزرك افریقا ، مسئله ترقی‌اقتصادی است‌تا کشور های‌افریقا خودرابه‌پایهٔ کشور های پیشرفته برسانند. بهمین جهت‌هزینه‌های‌هنگفتی برای‌پیشرفت برنامه‌های‌اقتصادی اختصاص‌داده‌ایم. واز کمك های خارجی و بکارانداختن سرمایه های خارجی استقبال می کنیم تا بتوانیم برنامه های اقتصادی خودرا اجرا و برای تما م‌مردم کار پیدا کنیم.

بنظر من آزادی و استقلال‌افریقا موقعی صورت می گیرد که«اتحاد دول افریقا » تشکیل شود تادر سایه این اتحاد ، وحدت واقعی در داخل و خارج صورت گیرد . اولین قدم برای تحقق بخشیدن باین اتحاد .

همانا همکاری اقتصادی و اجتماعی و فرهنگی میباشد.

بدون شك اگرهر دولت افریقائی بخواهد یکه وتنها پیش برودبدبختی بزرگی در انتظارافریقا است وافریقا هم بسرنوشت بالکان دچار میشود و تقسیمات دول بالکان درقاره‌افریقا تکرار میگردد.

همین علل بود که موجب اتحاد غناو گینه جدید شد و همینکه‌تاریخ قطعی استقلال کشور های افریقائی تعیین شد بلافاصله اقدام باجرای هدف خود برای وحدت کامل‌افریقا خواهیم کرد .

ما تصمیم گرفته‌ایم که زخم‌های گذشته را التیام بخشیمو بزرگترین «زخم» افریقا تقسیم آن است.

(روزالیوسف)

مقالات وگزارشهای خارجی

جنجال بر سر آب رودار دن

تقسیم منصفانه آب رود اردن ازلحاظ فنی عملی است ولی‌اشکالات سیاسی انجام این امر را غیرمقدور ساخته است

THE TIMES

رود اردن ، که اکنون مسئله مابه الاختلاف اسرائیل و همسایگان این کشور را تشکیل میدهد ، مجموعه ای ازسه دریاچه و چندین رودخانه است که چهار کشوراردن اسرائیل ، سوریه و لبنان در آن شریك هستند .

در شمال این رودددریاچه «حوله» قرار دارد که آبهای رود «حسبانی» از لبنان ، و «بانیاس» و «دان» از سوریه به آن میریزد ، بین دریاچه «حوله»ودریاچه‌طبریه (دریای‌جلیله) هیچ نهر یا رودخانه جدیدی به‌رود اردن نمی‌پیوندد .

بین دریاچه «طبریه»و«بحرالمیت» دو نهر بزرك «یرموك» از اردن و سوریه و «زرقه» از اردن به این‌رود ملحق میشود .

«یرموك» مرز سوریه واردن را تشکیل میدهد و فقط در طول ٦ میل آخر مسیر خود قسمتی از مرز اسرائیل واردن محسوب میشود،طی ۲۰ میل از جنوب «دریاچه «طبریه» این رود قسمت دیگری از مرزاردن واسرائیل را تشکیل داده و سپس فقط در خاك اردن جریان میابد.

در دو طرف بستر رودخانه جویبار هائی که بر اثر باران های موسمی براه میافتند درمیزان آب رود اردن اثر میگذارند .

حد متوسط جریان آب رودخانه‌های مذکور به این ترتیباست«حسبانی» ۱۵۰ میلیون متر مکعب ، «بانیاس» ۱۵۷ «دان» ۲۵۸ ، اردن(در هنگام الحاق به‌دریاچه‌طبریه)۵۳۸«یرموك» ٤۷۵ ، جویبار های بین دریاچه «طبریه» و «بحرالمیت» ٤۹۰ ،اردن (هنگام الحاق به بحرالمیت) ۱۲۵۰ متر مکعب .

مجموع جریان آب رود اردن ۱۸۰۰ میلیون متر مکعب است که از این مقدار ۷۷ در صد آن به کشور های عرب و ۲۳در صد آن به اسرائیل تعلق دارد .

احساس احتیاج

در حال حاضر فقط یك هفتم از آب جاری در خاك اردن‌مورداستفاده قرار میگیرد و بقیه آن هرز رفته یا به بحرالمیت می‌پیوندد .

قبل از جنك ، در زمانی که هر دو ساحل رود اردن تحت تسلط انگلیسها قرار داشت ، احتیاج به بهره‌برداری از آبهای رود اردن بزحمت حس میشد .

امروز اسرائیل احساس میکند برای آبیاری صحرای «نقب»ومقابله باتوسعه روز افزون جمعیت خویش احتیاج به این آب دارد ، و اردن‌نیز برای افزایش زمینهای حاصلخیز خود جهت امکان مهاجمین فلسطینی میخواهد از آن استفاده کند .

از نظر فنی تقسیم منصفانه این

بقیه در صفحه ۱۲

پرویز ایرانفر ـ خبرنگار اطلاعات درآمریکا

تهران نیویورك شرق

یك سناتور آمریکائی بخبرنگارماگفت : منتهای خوشوقتی وفخر یك‌کشور است که راهنمائی علاقمند به‌ترقی و پیشرفت مملکت و دلسوز مردم مانند شاهنشاه داشته باشد . ایران امروز باپیشرفتهائی که درآن شده باایران ۱۵سال قبل ابدا قابل مقایسه نیست . بعقیده سناتور «برانینك» تهران را میتوان نیویورك شرق‌نامید. این سناتور خانه و دفترکار خودرا بافرشهای ایران تزیین‌نموده‌است

خبرنگاران اطلاعات در قاهره گزارش میدهند

هرروز که خبر جدیدی در باره پیشرفت هائی که‌در شئون مختلفه مملکت بوجودآمده‌است ویااقداماتی که‌برای بالا بردن سطح تعلیم و تربیت و بهداشت عمومی بنابراوامر اکید اعلیحضرت همایونی واقدامات دولت در روزنامه ها خوانده میشود نورامیدی در دلهای جوانانی که از کشور خود دور بوده و برای خدمت بیشتر بملك و ملت رنج دوری را بر خود هموار نموده‌اند دمیده می شود .

این اقدامات جوانان خارج از کشور را بهیجان بیشتر وا میدارد که هر چه زودتر بکشور عزیزشان بازگشته ونهضتی که بدست‌شاهنشاه محبوبشان پایه گذاری شده است آنها باتجربیاتی که آموخته‌اندونیال نموده و ایران عزیز را در ردیف ممالك متمدن دنیا قرار دهند .

این پیشرفت برای افرادی که سالها از مملکت دور بوده ومجددا مراجعت نموده‌اند بی‌اندازه قابل توجه است و بخصوص برای افراد خارجی که در گذشته در ایران بوده و امروز نیز بر اثر تصادف مجددا از مملکت ما دیدن میکنند بیشتر محسوس خواهد بود . خبر-نگار ما سهمی می نویسد :

یکی‌از این افراد (کلنل فرانك برانینك) می باشد که امروز یکی ازشخصیت های بزرك امریکابشمار میرود وی سالهامقام سناتوری‌استان یوتا را داشته واکنون نیز گذشته از اینکه ریاست بانك بزرك یوتا و اطاق بازرگانی و چند کمپانی‌دیگر را عهده دار می باشد از نظرسیاسی نیزوزنه‌ای بشمار میرود .

آقای برانینك تا بحال دوبار به ایران مسافرت نموده است و خوشبختانه هر دو بار نیز خاطرات خوشی از مردم و وضع مملکت ما دارد و همین خاطرات شیرین باعث شده است که‌او منزل خودرا با قالی و قالیچه های ایران و خاتم کاری و سایر کار های دستی ایران و عکسهای زیبائی از بنای قدیمی وبا ارزش تخت جمشید تزئین نماید حتی امروز برای ایرانیانی که به بانك بزرك یوتا میروند اولین‌چیزی که جلب توجه آنهارا میکند قالیچه بسیار زیبای کرمانی است که‌در دیوار روبروی بانك آویزان شده است و این خود تبلیغ پر ارزشی است‌که ازطرف یك‌نفر امریکائی برای کشور ما میشود .

آینده ایران

نامبرده بحدی به پیشرفت‌کشور ما و آینده ایران علاقه و اطمینان دارد که در کلیه مجالس ازپیشرفت ها و آینده درخشان ایران بعنوان یك کشور آسیائی سخن میگوید و ضمنا نشان دادن فیلمهای جالبی که از جاهای مختلفه ایران بخصوص عمارات زیبا از قبیل کاخ جدیدمنا برداشته است خود گفته ایشان را تائید میکند .

اولین سفر

اولین سفر آقای برانینك بایران در زمان جنك دوم بوده‌است که‌نامبرده باتفاق خانمش بایران مسافرت نمود که‌در آن‌زمان‌فرماندهی یکی‌از پایگاه های امریکا را در نزدیکی دزفول داشته است .

وی‌اظهار داشت . من در زمان جنك‌بی‌اندازه تحت‌تاثیردوستی مردم ایران و عزم راسخ که برای بالا بردن سطح زندگی خود داشته‌واقع شدم . سابقه تاریخ درخشان ایران کمسالهای زیادی قبل‌از تاریخ‌غرب می باشد در من علاقه زیادی ایجاد می نمود . من آنقدر تحت تاثیر تمدن شما قرار گرفتم که‌بلافاصله پس‌از بازگشت‌بامریکا باتفاق‌همسرم شروع بجمع آوری کتابهای مربوط بایران که بزبانهای مختلف‌نوشته شده بود نمودم وامروز خوشحال هستم که کتابخانه خصوصی من از نظر شناسائی تمدن مملکت شما کامل است بخصوص بارنج وزحمت زیاد توانستم کتابهائی که‌درباره چگونگی کاوش تخت جمشید و افتخارات شیراز و اصفهان نوشته شده است پیدا نمایم .

فرصت دیگر

پس‌از باز گشت بامریکا فرصتی دست نداد که بایران برگردم تا اینکه دو ماه پیش بالاخره تصمیم خودرا عملی نموده وبرای بار دوم بکشور قشنك و زیبای شما باتفاق خانم مسافرت نمودم .

توجهات شاهنشاه

توجهات اعلیحضرت همایونی‌نسبت به پیشرفت کشور وازخودگذشتگی های معظم له بی اندازه مرا تحت تاثیر قرار داد وخوشوقتم که‌تقاضایم راجع به ملاقات با معظم له مورد موافقت قرار گرفت در این مسافرت همچنین آقای علاء وزیر دربار شاهنشاهی و آقای مهندس اردشیر زاهدی که اکنون مقام سفارت کبرای ایران در امریکا را عهده‌دار میباشند کمکهای موثری در مورد کسب اطلاعات لازمه راجع به ایران وفرهنگ و تمدن این کشورکهنسال نمودند و باعث شد که این مسافرت کاملا لذت بخش و با ارزش‌باشد.

قسمتهای افتخار

موقعیکه برای بار دوم به شیراز برای دیدن تخت جمشید مسافرت نمودم از طرف استاندار شیرازکمال لطف و محبت نسبت بمن شد در این استان نیز مجددا اوامر صادره از طرف اعلیحضرت همایونی کاملا مشهود بود وباید بگویم اسباب‌فخر یك کشور است که‌راهنمائی‌علاقمند به ترقی و پیشرفت وضع مملکت و مردم با قلبی گرم و خیر اندیشو مانند شاهنشاه کشور شما راهدایت میکند .

بقیه در صفحه ۱۲

از فردا صبح

سینما پلازا

از فردا صبح

داستانی از جنگهای داخلی امریکاکه تجاوزات شمالیها وجنوبیها و اثراتیکه درتاریخ باقی گذاشته به بهترین وجهی‌نشان داده شده‌است

«سوپر اسکوپ» **روز بزرك** «تمام رنگی»

باشرکت :

ویرجینیا مایو

رابرت استاك

روت رومن

اثر تهیه‌کننده

بزرك سینما:

ادموند

گرینجر

برنامه نوروز

سینما **پلازا**

قدرت دریاها

تمام رنگی دوبله بفارسی

نخ تابیده رایون ومواد خام رایون

مارك **SUIKO**

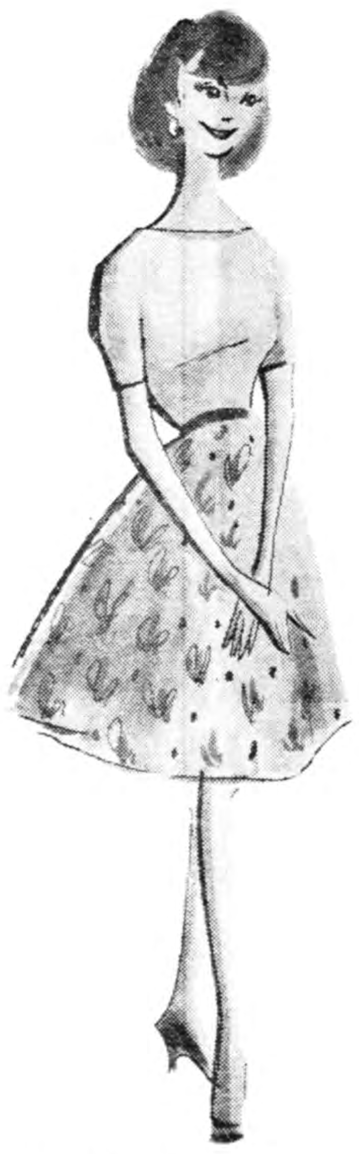

مارك (SUIKO) .... بهترین نخ تابیده (TORAY) نتیجه سی‌سال پیشرفت مداوم و دقیقترین کنترل سیستم (TORAY) می‌باشد .

نخ رنگ‌شده و نخ تابیده شده رایون نیز برای موارد استعمال مخصوص موجود است .

مارك (SUIKO) رایون خام در پنج نوع مختلف موجود است .

رنگ روشن و تیره ـ چین‌دار روشن وتیره و ملون وبالاخره عملامواد رایونی (SUIKO) توسط بزرگترین مصرف‌کنندگان این نوع کالاها بعنوان بهترین نوع شناخته شده است .

بزرگترین سازنده فیبر در ژاپون

برای تهیه اطلاعات بیشتر به

Liaison Representative, Toyo Rayon Company, Ltd.
4th Floor, Stephen Bldg., Rue Rio Solh, Beirut, Lebanon
(P.O. Box 4458, Beirut) Cables: TOYORAYON BEIRUT

TOYO RAYON COMPANY, LTD.
Head Office: Mitsui Bldg., Tokyo Cables: TOYORAYON TOKYO
Osaka Office: Mitsui Bldg., Osaka Cables: TOYORAYON OSAKS

متن لایحه تقسیمات کشوری

تغییرات در تقسیمات استانهای سیستان، بلوچستان، کردستان

دنباله متن لایحه تقسیمات کشوری که قسمتهای قبلی آن در شماره‌های گذشته از نظر خوانندگان گذشت.

استان بلوچستان وسیستان

مرکز ایرانشهر شهرستان های درجه یك تابع این‌استان عبارتست از ایرانشهر- زاهدان - سیستان (مرکز زابل)

شهرستان‌های درجه ۲و۳بلوچستان

سراوان (مرکز شهستان)-خاش- مکران (مرکزچابهار)

بخش‌های درجه ۱تابع‌ایرانشهر

براسك (مرکز فیروزآباد) - بزمان (مرکز بزمان)-بمپور (مرکز بمپور) -فنوج (مرکز فنوج).

بخش‌های درجه۲ تابع‌ایرانشهر

حومه (مرکز ایرانشهر)-سرباز (مرکز سرباز)

بخش‌های درجه ۱زاهدان

نصرت‌آباد (مرکز نصرت‌آباد)- میرجاوه (مرکز میرجاوه)

بخش‌های درجه ۲زاهدان

بخش حومه (مرکز زاهدان)

بخش‌های درجه ۱ و۲سیستان (مرکز زابل)

میانکنگی (مرکز ده‌دوست) - فاروئی (مرکز ده‌فهك) شیباب (مرکز محمدآباد) -حومه (مرکز زابل)

بخش‌های درجه ۱سراوان

زابلی (مرکز زابلی) -سیب‌سوران (مرکز سیب)جالق (مرکزکوه‌کان)

بخش‌های درجه ۲سراوان

حومه (مرکز شوستان) -بمپشت (مرکز مرتی)

بخش های درجه ۲خاش

حومه(مرکز خاش) -دمیابید (مرکز دمیابید)

بخش های‌درجه۱و۲ مکران

نیك شهر (مرکز نیك شهر) - قصرقند (مرکز قصرقند) دشتیاری (مرکز بلدن)- حومه(مرکزچابهار)

استان کردستان

مرکز استان کردستان شهر سنندج است.

شهرستان درجه اول این‌استان عبارتست از سنندج

شهرستانهای درجه ۳کردستان

بیجار -سقز

شهرستانهای درجه ٤کردستان

بانه- مریوان -قروه

بخشهای درجه ۲تابع سنندج

بخش حومه (مرکز سنندج)- کلاتزران (مرکز میانه)

استان گیلان

مرکز رشت

شهرهای درجه ۱گیلان

رشت.

شهرهای درجه ۲گیلان

بندر پهلوی، لاهیجان ، طوالش (مرکز هشت‌پر) ،فومن

شهرهای درجهٔ ۳گیلان

لنگرود

شهرهای درجهٔ ٤گیلان

لنگرود

بخشهای درجه۱ گیلان

آستانه (مرکز بخش آستانه- کوچصفهان (مرکز کوچصفهان) لشت‌نشاء (مرکز لشت‌نشاء) شاندرمن (مرکز شاندرمن)

صومعه‌سرا (مرکز صومعه‌سرا) رودسر (مرکز رودسر) املش (مرکز املش)

بخشهای درجه ۲گیلان

حومه(مرکز رشت)

حومه (مرکز بندرپهلوی) حومه (مرکز لاهیجان) حسن کیاده (مرکز حسن کیاده) حومه (مرکز هشت‌پر) کیل‌دولاب (مرکز رضوانده) حریق (مرکز حریق) حومه (فومن) حومه (لنگرود) رانکوه (رحیم‌آباد) سیاهکل ودیلمان(سیاهکل) صومه (رودبار) عمارلو(جیرنده)

آ- ٤٥٩٧٨

قابل‌توجه فارغ‌التحصیلان دانشکده‌علوم

چون هیئت مدیره جامعه فارغ التحصیلان دانشکده علوم در نظر دارد برای ایجاد آشنائی بین فارغ التحصیلان مجلس جشنی در دانشکده ترتیب‌دهد شایسته است فارغ التحصیلانی که تا کنون آدرس خود را بدفتر جامعه نداده اند در اولین فرصت کتبا یا با مراجعه به هیئت مدیره در دانشکده علوم نشانی کامل خودرا در اختیار جامعه بگذارند تا در ارسال کارت دعوت اشکالی پیش نیاید .

آ-۳٦٤۲۱ هیئت مدیره جامعه فارغ‌التحصیلان دانشکده علوم

پانصد هزار ریال جایزه

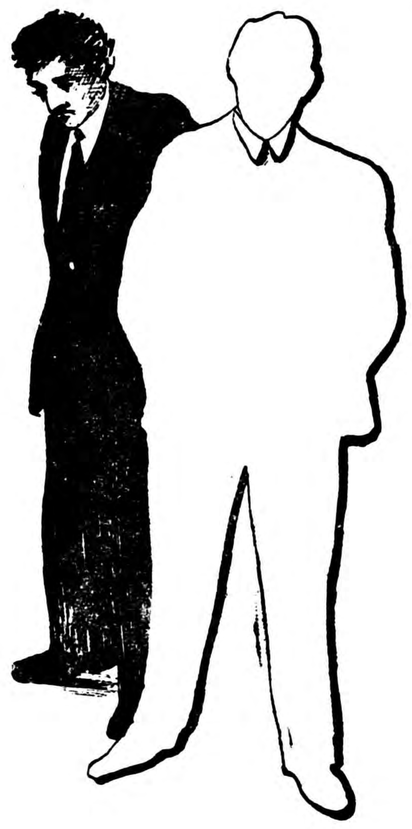

بانك بیمه بازرگانان

بهتر زیستن یکی از آرزوهای درخشان بشری است

حساب‌سپرده اختیاری بانك بیمه بازرگانان زندگی شما را درخشان میکند .

جایزه بزرك حساب سپرده اختیاری بانك بیمه بازرگانان پانصد هزار ریال است.

ده درصد

بمعرف برندگان جوائز سپرده اختیاری ده در صد جایزه پاداش داده میشود.

بیمه مجانی

دارندگان حساب سپرده اختیاری بانك‌بیمه بازرگانان مجانا تا مبلغ پنجاه هزارریال در مقابل حوادث بیمه می‌باشند.

قرعه‌کشی

کسانی در قرعه‌کشی حساب سپرده اختیاری شرکت می‌کنند که تا آخر فروردین‌ماه ۱۳۳۹ دفترچه سپرده‌اختیاری دریافت نمایند. قرعه کشی‌در خرداد ماه ۱۳۳۹ انجام‌خواهد شد.

فرصت را ازدست ندهید

برای افتتاح حساب سپرده‌اختیاری دربانك‌بیمه‌بازرگانان همه روزه می‌توانید بشعب‌زیر مراجعه فرمائید.

در تهران

شعبه بازار مقابل مسجدشاه — شعبه سعدی خیابان سعدی جنب سینگر
شعبه ری خیابان ری جنب صدرالاشراف — شعبه دخانیات مقابل دخانیات
شعبه گمرك میدان گمرك — شعبه بوعلی انتهای بازارکفاشها سرای بوعلی

درشهرستانها رشت - سنگر - پهلوی - لاهیجان - لنگرود - بابل - شاهی -نکاء -زیرآب-گنبد آ- ٤٥٥۳۲ -۱-

قابل توجه دارندگان ماشین‌های سواری

نظر باینکه تاکسی‌ها روزانه صدها کیلومتر راه‌پیمائی دارند ... عده‌ای از بهترین متخصصین کارخانه عظیم لاستیك سازی فایرستون اجتماع نموده و لاستیکی بنام تاکسی نایلن و سوپر تاکسی نایلن را بجهانیان عرضه نموده‌اندکه از حیث قدرت‌واستحکام دراندك مدتی شهرت و معروفیت جهانی‌کسب نموده است .

نماینده انحصاری درایران :

شرکت سهامی جهان موتور خیابان امیرکبیر تلفنهای ۵۰۳۷٤ ۵۰۶۸۵ ۵۰۷٤۵ ۵۱٤۶۹ آگنی دوکس

آ- ٤٦۰۳۰ -۱-

آب‌گرم‌کن‌های جنرال را از تمام فروشگاههای معتبر میتوانید خریداری‌کنید ولی نصب‌آنرا بسرویس شرکت جنرال مکانیك واگذار نمائید تا باهزینه کمتر و دقت بیشتر نصب شود .
قسمت سرویس شرکت جنرال مکانیك تا یکسال‌سرویس آبگرم‌کن‌هائی را که نصب مینماید تضمین میکند
نمایشگاه شرکت سهامی جنرال مکانیك - قسمت سرویس شاهرضا - نبش کوی دبیرستان البرز
تلفن : ٤۷٤۸۹ آ- ٤٦۰۱۸

عید کجا میروید ؟

تبریز...؟

اگر بجای تابستان آینده ایام عید میخواهید به‌تبریز مسافرت‌کنید بدانید ...

هوای تبریز معمولا ایام عید سرد است و بسیاری از تهرانی ها دوست دارند در فصل تابستان باین شهر خوش آب‌و هوا سفر کنند ، ولی اگر شما می خواهید ایام عید به تبریز مسافرت کنید ، این اطلاعات برایتان مفید خواهد بود :

باچه وسیله می‌خواهید به تبریز بروید مرکز آذربایجان از هوا و راه آهن و جاده شوسه با تهران ارتباط دارد اگر در نظر دارید که‌ایام تعطیلات عیدخودرا درتبریز بگذرانید اطلاعاتی را که برای‌شما جمع آوری کرده‌ایم مطالعه‌فرمائید

هواپیما

هواپیمائی ایران روز های شنبه سه شنبه پنجشنبه باین شهر پرواز دارد بایك هزار ریال می توانید در ظرف دو ساعت و بوسیله هواپیما به تبریز برسید ساعت پرواز از تهران ۹ونیم صبح وساعت فرود آمدن در تبریز ۱۱ونیم می باشد هواپیما ها عصر همانروز از تبریز به طرف تهران پرواز می نمایند .

راه آهن

هر روز دو قطار مسافری از ایستگاه تهران به طرف تبریز حرکت می کند قطار ها از ایستگاه های کرج ـ قزوین ـ تاکستان ـ خرمدره ـ زنجان ـ میانه ـ مراغه ـ آذرشهر گذشته به تبریز میرسند

قطار سریع السیر تبریز در ساعت ۱۳٫۳۵ از تهران حرکت می نماید ودر ساعت ۶ صبح روز بعد بایستگاه تبریز می رسد حرکت قطار عادی تهران تبریز همه روزه درساعت ۱۸٫۴۰ صورت می گیرد ودرساعت ۱۵٫۳۵ روز بعد وارد ایستگاه راه آهن تبریز می گردد قطار سریع‌السیر تبریز ـ تهران درساعت ۱۸٫۳۵ از تبریز حرکت می کند وساعت ۱۲٫۵۰ روز بعد به تهران می رسد قطار عادی تبریز تهران درساعت ۱۱٫۴۰ از تبریز خارج وساعت ۸٫۲۰ صبح روزبعد به تهران می رسد .

قیمت بلیط

بلیط در جه یك قطار عادی ۷۴۵ ریال درجه دو ۴۵۰ ریال‌درجه سه ۳۰۰ ریال است و بلیط درجه یك سریع‌السیر ۸۲۰ ریال درجه دو سریع‌السیر ۵۲۰ ریال ودرجه سه سریع‌السیر ۳۷۵ ریال میباشد

اتوبوس

خیابان سپه مرکز بنگاه های مسافر بری‌است این موسسات به تبریز وسایر شهر های آذربایجان مسافر می برند در تمام ساعات روز اتوبوس از این‌گاراژ ها به طرف تبریز حرکت می نماید شرکت میهن تور ـ ترانزیت ـ تبریزنو ـ تی‌بی‌تی به تبریز مسافر می برند ساعات حرکت اتوبوسها ساعت ۶ صبح وساعت ۲و۴ بعداز ظهر است .

قیمت بلیط اتوبوس

کرایه مسافرت با اتوبوس نیز دویست ریال است که اگربخواهید با اتوکار مسافرت نمائید ۱۵۰ریال باید به پردازید این اتوبوسها شما را در ظرف ۱۲ الی ۱۶ ساعت به تبریز می رسانند

هتلها

مهمانخانه های تبریز قسمتی در خیابان پهلوی واقع شده هتل متروپل که یك هتل ممتازی است در همین خیابان واقع شده وقیمت تخت آن برای یکنفر در ۲۴ ساعت ۲۰۰ ریال و برای دونفر ۳۰۰ ریال است .

مهمانخانه های جهان نما ـ هتل پارك ـ هتل نو ـ هتل‌رامسر ـ درخیابان پهلوی وکرایه یك تخت از ۸۰ الی ۱۲۰ ریال است گراند هتل در پاساژ پهلوی ـ هتل‌پالاس پشت سینما رکس نیز با همین نرخ از مسافرین پذیرائی مینماید

رستوران ها

در شهر تبریز رستوران های متعددی از شما پذیرائی خواهد نمود در تمام خیابان ها وپاساژهای شهر می توانید از این رستوران ها استفاده نمائید .

قیمت اغذیه

یك بورش درجه‌یك ۲۰ ریال سوپ معمولی ۲۰ ریال مرغ ۵۰ الی ۷۰ ریال ـ کباب ۵۵ ریال ـ ژارکو ۵۰ ریال ـ ششلیك ۶۰ ریال ـ وسایر غذاها و مشروبات نیز بهمین نرخ تهران عرضه می شود .

مسافر خانه ها

مسافر خانه های درجه یك و دو گلشن ـ امیدنو ـ پهلوی ـ میهن دوست ـ اپازلو ـ روشن ـ غفاری ـ گیلانو ـ شهاب ـ ایران ـ دلگشا ـ پارس‌نو ـ ودر حدودینجاه مسافر خانه دیگر در تمام خیابان های شهر پراکنده است ومسافرین در هر فرصت دسترسی باین‌مسافر ـ خانه ها خواهند داشت کرایه اطاق دراین مسافر خانه ها ۲۰ ریال است و غذا در مسافرخانه وخارج ازآن در اختیار مسافرین میباشد

اتوبوسرانی

درشهر تبریز ۱۲ خط اتوبوسرانی موجود است اتوبوسها درتمام‌محلات شهر گردش می کنند قیمت‌اتوبوس در داخل شهر یك ریال و فقط براه آهن دوریال مسافر می‌برند .

تاکسی رانی

در داخل شهر تعداد کافی‌تاکسی ودرشگه وجود دارد با این وسایل بتمام نقاط شهر میتوانید بروید کرایه تاکسی ودرشگه یك نفر ۱۰ ریال ودو نفر ۱۰ ریال و سه نفر ۱۵ریال است .

سینما ها

شش سینمای بزرك تبریز درایام عید بابرنامه‌ٔ جدید و جالب‌درانتظار میهمانان مرکز وشهرستانها است سینما های تبریز حد اکثر ۱۵۰۰ نفر ظرفیت دارند سینما کریستال در خیابان شهناز ـ سینما متروپل ودیانا در خیابان پهلوی‌ازبزرگترین سینما های‌شهر میباشند بلیط‌سینما از ۱۰ الی ۲۰ریال است .

تئاتر تبریز

تئاترملی تبریز در باغ ملی با۱۰۰۰ صندلی در تمام شب ها نمایشاتی میدهد بلیط تئاتر از ۲۰ الی ۱۰۰ ریال است .

گردشگاه ها

باغ ارك در خیابان پهلوی ـ باغ گلستان در مرکز شهر ـ استخر شاه در ۵ کیلو متری تبریز ـ باسمنج در ۱۲ کیلومتری شهر ـ سعید آباد در ۱۸ کیلومتری‌شرق‌شهر ـ پام‌در ۵۰ کیلومتری از گردشگاههای بنام شهر میباشند برای رفتن باین گردشگاهها وسائط نقلیه دراختیار شما قرار دارد استخر شاه ۵ ریال باسمنج ۱۰ ریال ، سعید آباد ۱۵ ریال پام۲۰ ریال کرایه تعیین شده است .

آثار تاریخی

مسجد کبود در خیابان قدیم از آثار جهانشاه آبن‌قرا یوسف و از زمان سلسله آق‌قویونلو بر جای مانده است شایع است که بردیوار این مسجد خطاب به آیندگان نوشته اند که در زمان ساختمان مسجد چهل تخم مرغ را یك قاز خریده اند این‌مسئله درتبریزهمواره نقل مجالس است .

قلعه رشیدیه در تبریز از زمان صفویه باقیمانده و از جمله قلاعی است که سلاطین صفویه برای‌نبرد باسپاهیان عثمانی که در آنزمان همواره در ناحیه غرب با آنان در کشمکش بودند ساخته شده قلعه برروی تپه ای قرار دارد و اطراف آنرا آب می‌بستند و مدتها در این قلعه با دشمن به نبرد میپرداختند نظیراین قلعه در قله قافلاکوه هم که بنام قیز قلعه‌سی معروف است‌در همان زمان ساخته شده و اکنون آثاری که این موضوع‌را ثابت‌نماید در این قلعه وجود دارد .

ارك تبریز نیز از جمله آثار تاریخی این شهر است که در زمان مشروطیت مشروطه خواهان از این محل اسلامیه را که مرکزمستبدین بود بتوپ بستند در تمام گردشگاه ها برای استراحت و هنگام شب وسیله موجود است .

بیمارستانها

در تبریز تعداد زیادی بیمارستان ودرمانگاه وجود دارد درکلیه‌خیابان های شهر بیمارستان هادر دسترس مسافرین خواهد بود پزشکان خصوصی نیز با۵۰الی۱۵۰ ریال ویزیت ازشما عیادت خواهند نمود درتمام کوچه ها وبازارچه های تبریز تابلو های پزشکان راهنمای خوبی برای بیماران خواهد بود .

ارتباطات

اگر خواستید تلگرافی از تبریز مخابره نمائید بخیابان پهلوی بروید تلگرافات شمارا درتمام مدت‌شبانروز مخابره خواهد شد .

تلفن خانه شهر درکوچه ثقة‌الاسلام ودر کنار رودخانه واقع شده باتلفن کاریر باتمام نقاط ایران می توانید صحبت نمائید .

پست خانه تبریز نیزدرخیابان‌پهلوی نامه ومبادلات پستی شمارا در اندك فرصتی انجام میدهد .

پلیس

اگر نیازی بکمك پلیس پیدا گردید شهربانی تبریز درخیابان شاهپور واقع است وگلانتری های متعددی در گوشه واطراف شهر همواره بکمك شما خواهند آمد .

نشریات اطلاعات

کارکنان نمایندگی اطلاعات در تبریز ومامورین مختلف آن همواره درخدمت مسافرین خواهند بود ـ مطبوعاتی باختر ـ کاوه ـ جاویدان در میدان شهرداری ومطبوعاتی پارس درخیابان تربیت مطبوعاتی سقراط مقابل اداره بهداری ـ مطبوعاتی سعادت سه راه فردوسی ـ مطبوعاتی افلاطون چهارراه شهناز ـ مطبوعاتی‌شرق مقابل پاساژ پهلوی درهرگونه‌موردی‌شمارا‌راهنمائی خواهند کرد کلیه نشریات موسسه اطلاعات بوسیله شعبات نمایندگی در تمام شهر کلیه نشریات رادردسترس خوانندگان قرار خواهند داد .

نرخ نیاژمندیها

در تبریز یك کیلو نان سنگك۵۰ر۵ ریال نان روغنی ۵۰ر۷ ریال گوشت گوسفند ۴۵ ریال پنیر ۸۰ ریال‌ماست ۱۴ ریال برنج ۲۴ ریال سیب زمینی ۶ ریال کره ۱۵۰ ریال است باین قیمت ها در تمام مغازه ها توجه فرمائید .

سوغاتی تبریز

از تبریز معمولا پنیر وکره وعسل بخارج میبرند. گلیم تبریزهم عنوان سوغاتی دارد فرش وقالیچه های‌تبریز راهم فراموش نفرمائید سفیدآب‌تبریز معروف است درمحلات شمالی شهر سفید آب خوب میتوان خرید .

چلوکباب تبریز

اگر به تبریز میروید چلو کباب را فراموش نفرمائید بهترین‌نوع این‌غذای مطبوع ایرانی در تبریز تهیه میشود چلوکبابی های بازار هنوز هم با همان شیوه قدیمی غذاتهیه مینمایندو چلوکباب آنان طبیعی تراست .

آگهی مزایده فروش پنج هزار تن ذغال سنك درهم

شرکت سهامی کل معادن و ذوب فلزات ایران مقدار پنج هزارتن ذغال سنك در هم موجود در معدن الیکارا از طریق مزایده بفروش‌می‌رساند . داوطلبین شرکت در مزایده میتوانند برای دریافت برگ‌شرائط ومشخصات همه روزه در اوقات اداری و حد اکثر تا آخر وقت اداری روز سه شنبه ۱۶ فروردین ۳۹ که آخرین روز قبول پیشنهادات است بقسمت بازرگانی شرکت واقع در خیابان کمال الملك (پشت پمپ بنزین بهارستان) مراجعه فرمایند . پیشنهادات رسیده ساعت ده صبح روز بعد باز و قرائت خواهد شد .

۱ـ۲ آ ـ ۴۵۶۷۰ شرکت سهامی کل معادن وذوب‌فلزات

آگهی مناقصه خرید یکصدتن مفتول سیاه‌نرم چهارمیلیمتری

شرکت سهامی پنبه و نوغان مقدار یکصدتن مفتول نونرم سیاه چهار میلیمتری مورد احتیاج سال ۱۳۳۹ خود را از طریق مناقصه خریداری‌مینماید داوطلبان میتوانند با اخذ شرایط مناقصه از دفتر شرکت (واقع‌در چهارراه پهلوی جنب‌کوچه بهرامی) پیشنهاد خود را تا آخر وقت‌اداری روز بیست و یکم فروردین ماه ۳۹ بدفتر شرکت تسلیم نمایند .

پیشنهادات واصله درساعت ده صبح روز بیست‌ودوم فروردین ماه ۱۳۳۹ در دفتر هیئت مدیره شرکت باز و قرائت خواهد شد .

۱ـ۳ آ ـ ۴۵۶۷۲ مدیر عامل شرکت ـ مهندس ودادی

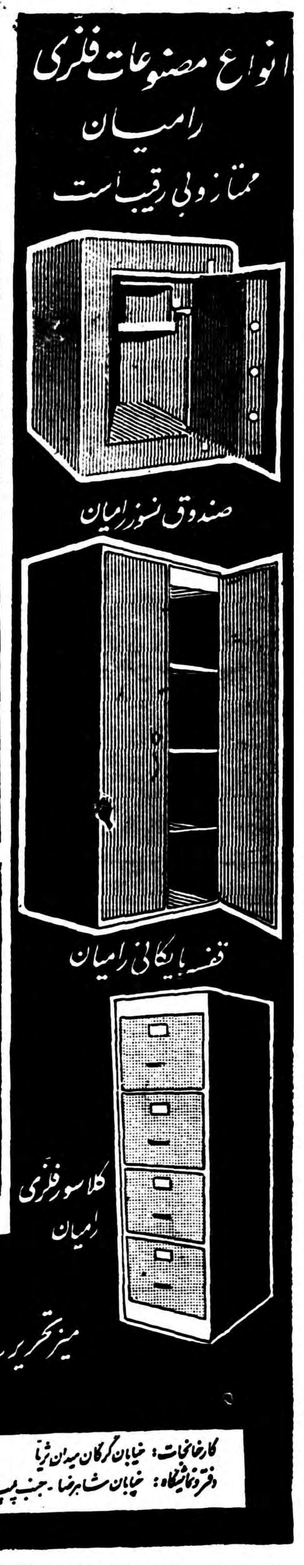

آ ـ ۴۶۰۱۴

آ ـ ۴۵۸۷۲

عبور از پنج قاره

کرسی آزاد

نوشته : احمد رئیس روحانی

رئیس کانون کار و آموزش سازمان شاهنشاهی خدمات اجتماعی

آخرین قسمت از مقاله : سخن روز تعلیمات حرفه‌ای

ایجاد مدارس حرفه‌ای مستلزم هزینه سنگین نیست

نه اینکه اگر از وی سئوال شد شما چه کاره هستید خجالت بکشد ازاینکه بگوید من معلم‌هستم. معلم خوب به شخصی اطلاق می شود که در حرفه خود تجربه‌کافی داشته پدری مهربان بوده عزت‌نفس داشته بردبار وصبور باشدوبروش صحیح‌تعلیم‌وتربیت‌آشنا‌وازهمه‌مهمتر باوجدان و تحت تاثیر هیچ عاملی قرار نگرفته پاکدامن و باشخصیت باشد تابتواند با نفوذ اخلاقی خود محبت شاگردان را جلب کرده و آنانرا بتحصیل تشویق وترغیب‌نماید نه فقط برای انجام وظیفه کتاب‌را سر کلاس ورق زده از شاگردان بپرسد خوب دیروزتا کجاخواندیم ودر انتظار پایان کلاس باشد تا بکار دیگری که‌در خارج برای‌خود تهیه نموده برسد و تمام افکارش سر کلاس متوجه کار خارج از مدرسه اش باشد برای تربیت محصلین ورزیده لازم است مدارس علل مخصوصی که تمام نکات و امور تعلیمات را عملا بـه آن ها بیاموزند ایجاد شده تا پس‌ازفراغ از تحصیل در مقابل حقوق مکفی بتوانند تعلیمات فنی را عهده دار شوند .

افزار

باتهیه جاو برنامه ومعلم‌وسائل کار لازم است که عبارتند ازافزار وماشین خوشبختانه در ایران تا اندازه ای می توان ماشینهای سبک وافزار تهیه نمود . اگر کمی‌روی ساخت ومصالح آن دقت شود شاید بتوان گفت شصت در صد از افزار های مورد نیاز مدارس حرفه‌ای رامی توان‌در ایران ساخت وحتی خود آموزشگاه ها قادر خواهند بود با داشتن بعضی ماشین آلات و افزار های مقدماتی بیشتر احتیاجات خودرا تهیه نمایند . اغلب تصور می نمایند برای انجام کاری لازم است از همان اول کار کلیه وسائل ضروری مقدماتی‌بیشتر تهیه و بعد مشغول کار شد در صورتی که اگر بسابقه کارخانجات بزرگی که امروز دارای هزاران کارگر می باشند مراجعه شود معلوم می شود که در اول کارخیلی کوچك و مختصر شروع نموده تا امروز توانسته اند خودرا به تمام وسائل فنی مدرن مجهز نمایند ماهم می توانیم ازهمان رویه‌استفاده نموده ووسائل کار را فراهم‌آوریم.

مواد اولیه

اگر کمی روی نقشه کاری‌که بهتر جویان داده می شود دقت بیشتری صرف شده ذوق وسلیقه آنها تحریك شود بطور قطع در مصرف مواد اولیه دقت نموده وسعی خواهند نمود که کمتر اشتباه‌نموده وباین ترتیب از مصرف مواد اولیه اضافی جلوگیری شود و صرفه جوئی بیشتری نمایند حتی باوعده اینکه اگر مصالح کار را خودشما تهیه نمائید کار ساخته شده‌متعلق به خودتان خواهد بود بعید نیست که از این راه کمکی به تهیه‌مواد اولیه بشود برای بعضی از حرف می توان مواد اولیه را از مازاد کارخانجات که به آن احتیاجی ندارند مجانا دریافت داشت مثل جوشکاری سیم کشی‌تراشکاری

با تشریح مطالبی که به آن اشاره شد تصور می رود اجرای تعلیمات‌حرفه‌ای‌زیادمشکل ومستلزم هزینه سنگینی نمی باشد بلکه در این موقع که شخصی اول مملکت اعلیحضرت همایونی از همه بیشتر دراین مورد اظهار علاقه می فرمایند با تشریك مساعی کلیه دستگاه های مختلف مملکتی بتوان قدم های موثری در این راه برداشت تاشاید بامید پروردگار در آینده نزدیك ایران هم در ردیف کشور های صنعتی درآمده وازبیشتر محصولات خارجی بی نیاز شود .

* مقاله آینده بقلم آقای حسینقلی ستوده خواهدبود *

از مجله نوآربلان

اثر فیلمهای جنائی در منحرف ساختن جوانان

اکثر کشورهای اروپائی نسبت به‌انتشار رومانهای‌پلیسی و نمایش فیلمهای جنائی تصمیمات شدیدی‌اتخاذکرده‌اند

مقامات پلیس‌ایالات‌متحده‌امریکا طی گزارش مستندی بکنگره قضات امریکا ادعا میکنند که‌تعداد قتل و جنایت بعلت عدم مراعات صحیح قوانین از طرف‌مقامات‌قضائی روز بروز فزونی میگردد مثلا در جریان سال گذشته‌بیش‌ازدومیلیون فقره جنایت در خاك‌ایالات‌گوناگون امریکا اتفاق‌افتاده است که تنها۱۳ در صد از این جنایات کشف و مورد‌رسیدگی قرار گرفته است . افرادیکه مرتکب جنایات میشوند اغلب جوانان ۱۷ تا ۲۵ ساله‌هستند فیلمهای جنائی و رومانهای پلیسی بجای آنکه آموزش روحیات جوان را وظیفه خود قرار بدهد بتخریب آنها میکوشد چنانکه کشف شده است روسای‌باند دزدی و کانگستر های شرور و باسابقه بافراد دسته خود توصیه میکنند که کتابهای سلسله انتشارات «سیاه»را مطالعه نمایند ونکات دقیقی را که درآنها وجود دارد بیاموزند وبکار برند . همچنین روسای باند دزدی وشرارت بافراد خود دستور میدهند که کلیه فیلمهای جنائی را به بینند و بمتد جدید دزدی مجهز شوند تا بتوانند از چنگال مجازات بگریزند .

بر کلیه افراد باند جنایت فرض است که بوکس بازی ـ آکروبات طریق استعمال سلاحهای گرم و سرد اغفال پلیس سرگرم کردن تعقیب کنندگان فریفتن کنجکاوان وسایر نکات لازم و ضروری را بیاموزند . چندی پیش وقتی پلیس امریکا یکی از کانگستر ان سرشناس امریکا را دستگیر کرد بمسائل وحشتناکی پی برد که‌انتشار آنرا برای جامعه زیان بخش تلقی مینمود .بعد ها عده ای ازخبرنگاران زیرك روزنامه ها توانستند شمه از اسرار نهان را در مطبوعات منتشر سازند این خبرنگاران نوشتند .

جو دورانت کانگستر معروف رئیس یك باند ۲۵۰ نفری است او برای نیل بمقاصد شرورانه خود به افراد دسته آدمکشانش دستور داده بودکه به ۲۵دسته مستقل تقسیم شوند . وهر یك بکار خاصی‌مشغول گردند افراد هر یك از این دسته‌های کوچك ناگزیر بودند طرز دویدن اختفاء اشیاء مسروقه و رفقای مورد تعقیبشان را بیاموزندو هم چنین آنها مجبور بودند افراد جدیدی را برئیس باند معرفی‌کنند مقررات دزدی و شرارت آنهاچنین خلاصه میشود .

ـ هر یك از افراد باند که از

بعضی‌از جوانان آمریکائی و اروپائی تنها آرزوشان یافتن یك‌رولور است

افتخار حمایت بیدریغ سایر افراد برخوردار میشودبایدتحت‌آزمایشات دقیق قرار گیرد . این آزمایش ها عبارت خواهد بود از تحمل‌شکنجه‌ـ چابکی سرعت انتقال تیز هوشی و سر نگهداری اطاعت شجاعت وبی رحمی .

ـ افراد باند هر شش ماه یکبار بایدنتایج تجربیات‌خودرابا دیگران در میان گذارند و به آنها راهنمائی های لازم را بنمایند .

ـ کلیه اعضای باند باید با طبقات مختلف جامعه دوستی دائم داشته باشند و از امکانات دوستی خود حد اکثر استفاده را بنمایند .

ـ دستوراتی که رئیس بانددادشته باید موبمو اجرا شود .

طی سالی که گذشت پلیس انتظامی امریکا بوجود اسرارنهرمای پی بردکه افکار عمومی مردم‌امریکا را بر آشفته و خشمگین ساخته‌ریر پلیس امریکا در اعلامیه ای بدیر سبب ادعا کرد که‌دسته‌های‌اخلاگر و افراد شرور در محل شهرنیویورك است و تعداد آنهابین ۶ تا ۷۰۰۰ نفر است این افراد همه جوانان‌بین ۱۷تا ۲۵ساله اند که در«بروکلین» «مان هاتان» ،«سن خوان» وسایر محلات بومی نشین نیویورك‌متمرکز شده اند . هر یك از این باند هابا افراد باند دیگر در کار جنایت و دزدی رقابت میکنند .

افتخار بزرك هر یك از افرادباند بدست آوردن یك رولور است و بس ، هر کدام از این اعضای‌فساد که رولوری در دست داشته باشد در میان سایر افراد باند صاحب امتیاز و محبوب است . زیرا بدین نحو خواهد توانست در آینده‌نزدیك برياست یکی از باند ها منصوب شود .

بموجب ارقامی که بعضی‌ازجرایدمنتشر ساخته اند ازدیاد تعداد قتل وجنایت تنها مربوط بامریکا نیست بلکه در اکثر کشور های اروپائی که نمایش فیلمهای جنائی و پلیسی مورد توجه جوانان است انحرافات جوانان نیز بهمان نسبت‌قابل‌ملاحظه است ـ این امرموجب‌شده که‌مقامات فرهنگی و تربیتی جوانان نسبت به نمایش فیلمهای جنائی و پلیسی و همچنین‌انتشار رمانهای خلاف اخلاق عمومی شدت عمل بیشتری بکار برند .

عکس صفحه

ملکه وکوتوله

ملکه (فردریکا) دست نوازش بسر کوتوله که یکی از دوستان ملکه بشمار میرود میکشد .

ملکه یونانو خاندان سلطنتی برای شرکت درجشن آزادی شهر (جانینا) پایتخت (اپیروس) به آن شهر آمده بودند . در این عکس پرنس (کنستانتین) نیز که‌از ترکیه آمده‌مشاهده میشود .

فرهنگ خانواده

پول توجیبی

آیا باید به‌کودکان ونوجوانان پول توجیبی یا روزانه داد ؟

پول توجیبی یکی از مشکلات خانواده هاست .بچه ها ازهنگامی که به کلاس دوم یا سوم دبستان میرسند ، پول توجیبی میخواهند وبعضی از آنها نیز ، گرفتن پول را خیلی زود تر از سن پنج یا ۶ سالگی شروع میکنند و در خانواده ها به آن نام «روزانه»میدهند. مسئله اینستکه باید به کودکان پول توجیبی داد که هرنوع مایلند آنرا خرج کنند یانه ؟

در این مورد روش خانواده ها متفاوت است . بعضی‌بسیار سخت گیرند و میگویند بچه ها نمیدانند پول خود را چگونه باید خرج کنند و اغلب آنرا صرف خرید چیز ها و یا کار هائی‌میکنند که اگر برایشان زیان آور نباشد ، لااقل پول به هدر رفته است، این دسته از خانواده ها ، عقیده دارند که بایدتمام نیازمندیهای کودکان را بر آورد تا دیگر به پول توجیبی و یاروزانه احتیاج نداشته باشند .

اما در مقابل اینده‌سته ، خانواده های دیگر میگویند بهر حال کودك باید در حدودی آزادی داشته باشد و بتواند بنا بر میل‌خود، مخارجی بکند و چیز هائی بخرد و خرید و یا خرج صحیح پول‌آنها را باجنبه های زندگی اقتصادی آشنا خواهد ساخت وباد میگیرند که از امکانات خود چگونه بهتر استفاده کنند .ممکن است آنها در دفعات اول و یا مدتی اشتباه کنند ولی سر انجام راه استفاده صحیح از پول خود را فرا خواهند گرفت و این نکته‌کم اهمیت‌نیست

بهرحال آنچه هر دو دسته به آن توجه دارند جنبه تربیتی و آموزشی مسئله است ودادن یاندادن پول‌بدست کودکان ،فی نفسه دارای اهمیت اساسی نیست .

مسئله قدری دقیق است . نظر دسته اول را نمیتوان‌پذیرفت‌و باید برای اراده کودکان ،تا حدودی آزادی قائل شد . اما عقاید دسته دوم را نیز ، نمیتوان،بدون مشروط ساختن آنها ، درست دانست . مسائل پولی در میان کودکان بسیار دقیق است ونمیتوان مقداری پول در اختیار نو جوانان ویا کودکان گذاشت که مطلقا بنا بر میل خود آنرا صرف کنند ، چیزی که باید مورد توجه‌باشد کنترل و راهنمائی پدر و مادر است و با این شرط میتوان نظردسته دوم را پذیرفت . منتهی این راهنمائی نباید بصورت بازخواست وسئوال و جواب روزانه و دائمی باشد .

اما یك نکته بسیار مهم اینستکه باید دید بچه ها پول را چگونه تلقی میکنند ودر زندگی و تربیت و خوی و خلق آنهاچه تاثیری دارد . ما درشماره آینده ، شرح کوتاهی بر این نکته خواهیم نوشت .

قهرمان اهدای خون

عده‌ای از اشخاص بطور داوطلب مقداری از خون خودرا در اختیار بیمارستان ها وموسسات خیریه‌می گذارند که‌از آن در موارد لزوم جان بیماری رااز مرگ نجات دهند.

در بین این اشخاص موریس ویبیر را می توان جزو قهرمانان منظور نمود این شخص درمدت ۳۲ سال بیش از ۴۳۷ لیتر ازخون خودرا داده است . شارل اورانتون در مدت ۱۴ سال ۱۱۰ لیتر خون داده .

موریس ویبیر امیدوار است که در سلسله مراتب قهرمانی نفر سوم‌یا چهارم گردد نفر اول یکنفر از اهالی انگلیس است .

دراین عکس موریس ویبیر را هنگام دادن خون ملاحظه می کنید که حالت بشاش و نشاط انگیزی دارد .

سی و نیله

از جان بوکان

ترجمه جلال میرکریمی

JOHN BUCHAN

مقدمه مترجم

«جان بوکان» یکی از بزرگترین نویسندگان قرن بیستم انگلیس است که علاوه بر یك رمان نویس زبر دست ، بیوگرافی نویس ـ تاریخ نویس ـ ناشر ـروزنامه نگار ـوکیل دعاوی وسیاستمدار بسیار قابلی‌بود. مخصوصا داستانهای جاسوسی مهیج و عالی او در نوع خود بی نظیر است . وی درسال ۱۸۷۵ متولد شد و در سال ۱۹۴۰ در حین جنك جهانی اخیر در گذشت . «بوکان» قبل از جنك جهانی اول از طرف دولت انگلستان به افریقای جنوبی رفت و در دوران جنك مزبور نماینده نظامی انگلستان در فرانسه بود . بعد از جنك تاریخچه آنرا در بیست و چهار جلد نوشت که کاملترین تاریخچه جنك جهانی اول است .

وی درسال ۱۹۲۷وارد پارلمان انگلستان شد و در سال ۱۹۳۵از طرف پادشاه انگلستان به فرمانداری کل کانادا منصوب گردید . هنگامیکه چشم از جهان پوشید آنقدر نشان و مدال و جایزه ادبی و نظامی از خودبیادگار گذاشت که تنها برای نام آنها مدتی وقت میخواهد و مرك او باعث سوگواری شدید در انگلستان و کانادا گردید .

داستان دسی و نه پله» که از این شماره از نظر خوانندگان عزیز میگذرد معروفترین داستان جاسوسی او است که باغلب زبانها ترجمه شده و بیش از هرداستان دیگری تجدید چاپ گردیده است .

این داستان که روی یك زمینه حقیقی نوشته شده مربوط بفعالیت جاسوسان آلمانی در انگلستان قبل از جنك جهانی است که بالاخره منجر به آن خونریزی عالمگیر میشود ودر آن از اسرار حیرت انگیزی پرده برداشته شده است .

فصل اول

مردی که فداشد

ساعت سه‌بعدازظهر یکی‌ازروزهای ماممه درحالیکه ازمحیط لندن کاملاخسته شده‌بودم بطرف خانه خود میرفتم فقط سه‌ماه بود که‌درانگلستان اقامت داشتم ودرهمین مدت کم زندگی دراین کشور مراکسل کرده‌بود. اگر قبل از اینکه بانگستان بیایم کسی این موضوع‌را بمن‌گوشزد میکرد حتما باومیخندیدم اما حالا خودم‌میفهمیدم که چنین چیزی امکان دارد .

هوای انگلستان برای من که‌ازیك کشور گرم وپر آفتاب بآنجامیرفتم کسل کننده بود ونمیتوانستم باندازه‌کافی ورزش کنم حتی سرگرمی‌های متعدد لندن هم دیگر برای‌من تازگی نداشت و جلب توجهم رانمیکرد . بخود گفتم «آقای ریچاردهانی اینجا برای تو جای‌خوبی‌نیست وبهتر است هرچه زودتر آنراترك‌کنی از نقشه هائی که‌قبل ازمسافرت بانگلستان برای خودم میچیدم عصبانی بودم میدیدم که‌هیچکدام جور درنیامده. در چند سال گذشته درشهر «بولووایو»که یکی ازشهرهای مهم افریقای جنوبی ومحل کارمن بود باندازه‌کافی پول اندوخته بودم و بیك زندگانی خوش که‌در آینده منتظرم بود فکر میکردم .

پدرم هنگامیکه من شش ساله بودم ماموریتی درافریقای جنوبی گرفت ومراهم باخود ازانگلستان بآنجا برد‌واز آنوقت‌تابحال‌من‌دیگرمیهنم راندیده بودم . بعد ازپدرم کاراورادنبال کردم ودرنظر داشتم هروقت ثروتم برای یك زندگانی راحت کفایت کردبانگلستان برگردم وهمانجا بمانم .اما حالا میدیدم که هیچکدام ازخیالاتم‌صورت‌حقیقت بخود نگرفته ودیگردرانگلستان آنطوریکه میخواهم نمیتوانم زندگی کنم .درهفته اول تمام مناظر قشنگ‌و جاهای تماشائی رادیدم ودرکمترازیکماه بتمام تئاترها و رستورانها ومسابقات ورزشی رفتم . هیچ دوست صمیمی نداشتم که‌مرا همراهی وراهنمائی کند . خیلی ازمردم مرابخانه خودشان دعوت میکردند ولی میدانستم که‌هیچکدام ازآنها دوست واقعی برای من نیستند وزیاد بمن علاقه‌ندارند .

من یك جوان قوی وسالم سی‌وهفت ساله باپول کافی هیچگونه سرگرمی و کاری در لندن نداشتم ومیخواستم‌به«ولد» ییلاق‌سرسبزوآفتابی افریقای جنوبی مراجعت کنم .

دربین راه برای‌خواندن روزنامه‌های عصربکلوپرفتم تمام آنها ازاحتمال بروز خطر درخاورمیانه ونزدیك وازدست رفتن منابع گرانبهای نفت آنهادم میزدند بعضی ازسرمقالات هم به‌تشریح موقعیت حساس اروپا وسرانجام کشورهای مختلف آن که‌درخطر فاشیزم بودند اختصاص داده شده‌بود .

درضمن اخبار مختلف که‌همه حاکی ازوخامت اوضاع و نگرانی محافل سیاسی جهان بود این‌خبر هم جلب توجه‌میکرد که‌نخست‌وزیر یونان روز۱۵ ژوئن برای‌مذاکره درامور بالکان که‌موقعیتش ازهمه‌جای اروپا خطرناکتر و حساس تر بود وارد لندن خواهد شد .

ساعت شش بمنزل رفتم ولباس شب پوشیدم و بیرون آمدم شام را درکافه رویال خوردم و بعد بتماشاخانه موزیك‌هال رفتم . ازبرنامه‌اش‌خوشم نیامد ونیمه نمایش ازسالن خارج شدم . شب قشنگی بودومن پیاده بطرف منزل راه‌افتادم .

خانه من‌اولین طبقه یك‌ساختمان بوددرخیابان پورتلند این‌ساختمان یك‌راه‌پله معمولی ویك‌آسانسور داشت و جلوی دورودی آنهمیشه یك دربان نشسته بود . .

من شبها درخانه‌تنها بودم و دوست نداشتم مستخدم دائمی داشته‌باشم، فقط یکنفر صبحها قبل ازساعت ۸می‌آمد وکارهای منزل راانجام میداد و ساعت ۷ بعدازظهر میرفت زیرامن هیچوقت شام رادرمنزل نمیخوردم و شبها باواحتیاجی نداشتم .

بمجردا‌ینکه کلید رابرای‌بازکردن در بقفل نزدیك کردم یکنفر که آمدن اوراهیچ‌ملتفت نشده‌بودم کنارم سبز شد اول یکه خوردم ولی بعد تشخیص دادم که‌این شخص همان مستاجر طبقه آخراست که‌گاهی میان پله‌ها باو سلام کرده‌بودم .او شخص کوتاه قدوباریکی بود، چشمهای کوچك تیز بین وته‌ریش قهوه‌ای رنك داشت ،باعجله واضطراب محسوسی بازویم راگرفت و گفت ممکن‌است داخل آپارتمان شماشوم ؟ میتوانم باشما چند دقیقه صحبت کنم ؟

درابتدا کردم وتعارف نمودم که‌داخل شود .بمحض‌اینکه وارد اطاق پذیرائی من شد باطاق عقب که‌اطاق‌تحریر من بود دوید وپس از چند لحظه مکث‌دومرتبه برگشت وهمانطور مضطرب گفت «دربسته است ؟»وبعدبادست خودش درراامتحان کرد وچفت پشت آنراهم‌انداخت و آنوقت گفت :

ـ «خیلی معذرت میخواهم، میدانم این کار خلاف تربیت است ولی‌موضوع مهمتر ازاینستکه من فکر تربیت باشم شما بنظر من تنها شخصی آمده اید که ممکن است اهمیت حرفهای مرا درك کند. ازاول هفته گذشته که برای‌من تولید زحمت شده غالبا راجع بشما فکرکردم ممکن است بمن کمك کنید؟ درحالیکه ازرفتار عجیب وغریب او تعجب کرده بودم گفتم .

ـ من بحرفهای شما گوش خواهم داد، این تنهاقولی‌استکه میتوانم بدهم .

ـ «باید مرا ببخشید میدانم برخوردم غیر منتظره است ولی من در حال‌عادی نیستم وبایدتااین ساعت مرده باشم »

من پیپ خودرا روشن کردم وروی مبل نشستم ودر حالیکه مطمئن بودم بایکنفر دیوانه طرف شده ام پرسیدم .

ـچه اتفاقی افتاده ؟ کی برای شما تولید زحمت کرده ؟»تبسم غم‌انگیزی یك لحظه لبهای پریده رنگش را از هم باز کرد و گفت .

ـ «قبلا باید بدانید که من دیوانه یامست نیستم وخواب ندیده‌ام . در عرض هفته گذشته دراطراف شما خیلی مطالعه وکنجکاوی کرده ام فکرمیکنم آدمی نیستیدکه به آسانی بترسید وحاضرید که درمورد لزوم خطررا استقبال کنید بهمین دلیل میخواهم شمارا در جریانی که خودم وارد آن هستم‌شرکت دهم. من الان بیشتر ازهرکس که شما فکر کنید بکمك احتیاج دارم ومیخواهم بدانم که میتوانم روی شما حساب کنم یاخیر ؟

ـ جریان رابگوئید وبعد خواهم گفت که منهم میتوانم در آن وارد شوم یا نه ؟

مثل اینکه موضوع مورد نظر او خیلی مهم بود وسعی میکرد طوری شروع کندکه اهمیت آن کاملا مجسم شود، بعد شروع بگفتن عجیب ترین موضوعی کرد که من تاآنوقت شنیده بودم اول درست حرفهایش را نمی فهمیدم ومجبور بودم صحبتش رابا سئوالات مختلف قطع کنم وکم‌کم متوجه شدم که قضیه عجیبی در کار است .

اویك آمریکائی بود ازاهالی «کنتوکی» وبعداز تمام کردن دوره دبیرستان با ارث هنگفتی که باو رسیده بود شروع بگردش دور دنیا کرد. از اوضاع‌کشور هائی که میدید برای مطبوعات امریکا مقالاتی مینوشت ومخصوصا از کشمکش های بالکان گزارش‌های جامعی میفرستاد .

راه‌آهن اطلاع داد :

کلیه بلیت های ۲۶ و ۲۷ اسفند

قطارهای راه‌آهن بفروش رسید

از ۲۷ اسفند تا سوم فروردین هم تعداد کمی بلیت باقی است

* سه‌قطار سریع‌السیر درخطوط جنوب ویك قطار سریع‌السیر درخط مشهد اضافه خواهد شد .

* روز فروش بلیت‌های قطارهای اضافی بعداً اعلام میگردد.

امروز راه آهن دولتی ایران اطلاع داد که کلیه بلیت های قطارهای عادی وسریع السیر برای ایام ۲۶ و۲۷ اسفند بفروش رسیده‌است .

همچنین درحال حاضر بیشتر بلیت های مربوط بروزهای از ۲۷اسفند ببعد نیز بفروش رسیده وتاروز سوم فروردین تعداد کمی بلیت باقی مانده است .

امروز راه آهن دولتی اطلاع دادکه درهریك از خطوط راه آهن در حال حاضر روزانه دو قطار به حرکت در می آید که یکی از این قطار ها عادی است ودر بین‌ایستگاه های بین‌راه توقف مینماید وقطار سریع‌السیر قطاری است که از ایستگاه های بین راه بدون توقف می گذرد خطوط فعلی راه آهن که قطار های مسافری در آن رفت و آمد می نماید عبارتند از خط‌جنوب که از ایستگاه تهران شروع و پس‌از عبور از قم ـ اراك ـ دورود ـ اندیمشك ـ اهواز به خرمشهر می رسد قطار شمال از ایستگاه‌تهران حرکت وپس‌از عبور از ورامین ـ فیروز کوه ـ پل سفید ـ شاهی ـ ساری ـ بهشهر به بندر شاه می رسد قطار مشهد از ایستگاه‌تهران حرکت و پس‌از عبور از ورامین ـ گرمسار ـ سمنان ـ دامغان ـ شاهرود ـ نیشابور به مشهد می رسد ـ قطار تبریز نیز از ایستگاه های قزوین زنجان ـ میانه ـ مراغه ـ آذرشهر گذشته وارد تبریز می شود .

از روز ۲۴ اسفند روزانه دو قطار سریع السیر فوق‌العاده به سرویس های فعلی قطارهای‌مسافری اضافه خواهد شد این دو قطار در خط جنوب بکار خواهد افتاد .

از روز ۲۵ اسفند قطار فوق‌العاده سریع السیر سوم در خط تهران خرمشهر حرکت می نماید .

راه آهن دولتی از هم اکنون مقدمات حرکت دو قطار سریع‌السیر فوق‌العاده را به خرمشهر فراهم ساخته است ودر صورت مراجعه مسافرین این دو قطار از روز بیستم اسفند حرکت خواهد کرد .

به قطار های فعلی مشهد از روز ۲۳ اسفند یك قطار سریع‌السیر فوق‌العاده اضافه می شود .

در خطوط بندر شاه و تبریز قطار فوق‌العاده حرکت نخواهدکرد ودراین دو خط چهار قطار درروز حرکت می نماید بر تعداد سالن های مسافری این قطار ها به‌نسبت افزایش مسافر اضافه خواهد شد بلیط های روز ۲۶و۲۷ اسفند ماه تا امروز پیش فروش شده‌است ودر برخی‌از خطوط نیز روز سوم فروردین بلیط ها بفروش‌رفته‌است باجه های بلیط فروشی راه آهن در تمام ساعات روز بلیط دراختیار مسافرین می گذارند بلیط های درجه سوم رادر باجه‌های سمت‌چپ سالن‌ایستگاه می فروشند و بلیط های درجه دو ویك را در امور مسافرت تا تاریخ ۲۳ اسفند پیش فروش می نمایند و برای دریافت بلیط از روز مزبور به بعد بسالن جدید امور مسافرت باید مراجعه گردد .

جنجال برسر آب رود اردن

بقیه از صفحه هشتم

آب ها کاملا عملی است ولی‌ازلحاظ سیاسی قضیه غیر ممکن شده‌است.

برای سهم بندی آبهای مذکور نقشه های گوناگونی تا کنون طرح شده که اهم‌آنهانقشه‌های‌لادر میلك جونستون ، نقشه تجدید نظر شده جونستون ، نقشه اعراب ، نقشه اسرائیل می باشد .

پس از آنکه شکست تمام این‌نقشه ها ، حل بین المللی قضیه را غیر مقدور کرد کشور های ذینفع نقشه های خودرا عرضه کردند . این‌نقشه ها بشرح زیر است :

۱ـ نقشه اردن

احداث کانالی بطور ۴۴ میل از رود یرموك که ۳۰ هزار هکتار از اراضی واقع در شرق رودهه اردن را آبیاری کند واز رودخانه «زرقه» نیز کمك بگیرد . اجرای این‌پروژه با سرمایه گذاری مشترك امریکا و اردن باید صورت پذیرد . هزینه این کار ۴ میلیون دولار و مدت ساختمان آن سه دوره پنجساله خواهد بود .

۲ـ نقشه اسرائیل

نقشه اسرائیل در مورد آب های اردن جزئی از برنامه آبیاری این کشور است این برنامه شامل خشکانیدن باتلاقهای کنار دریاچه «حوله» ، ایجاد چاههائی در مغرب دریاچه حلیبه ، ایجاد سد روی رودخانه «کیشون» وانحراف مسیر رودخانه یرقون بطرف صحرای نقب می باشد که قسمتی از آن عملی شده است .

آب مورد احتیاج این برنامه بوسیله کانال ، تونل و یك لوله ۱۰۸اینچی از دریاچه «طبریه» بصحرای نقب سرازیر خواهد شد .

اسرائیل حاضر است تعهد کندآبی که با اجرای این پروژه بطرف اسرائیل جاری خواهد شد ازحدودی که طبق نقشه جونستون ، تعیین شده بود تجاوز نخواهد کرد .

وضع سیاسی

نقشه اسرائیل برای استفاده از آب رودخانه اردن منجر به استفاده از آبهای دریاچه حوله جهت ایجاد تاسیسات هیدروالکتریك که‌بوسیله آن آب رودخانه طبریه با فشارباید جریان پیدا کند ، خواهد گردید . این مرحله از پروژه مستلزم اجرای عملیاتی در منطقه خلع سلاح شده‌در جنوب دریاچه حوله خواهد بود .

اما عملیات نظامی اخیر بین سوریه و اسرائیل در جنوب دریاچه طبریه صورت پذیرفته است .

اجرای پروژه مربوط به رودخانه حوله برای اسرائیل دارای اهمیت درجه‌اول نیست گرچه صرفه آن بیشتر از اجرای پروژه دیگر می باشد .

مخالفت اعراب در حال حاضر متوجه هرگونه استفاده اسرائیل ازآبهای رود اردن می باشد و آنهاتهدید کرده‌اند که‌درصورت‌استفاده‌اسرائیل دست باقدامات متقابلی از قبیل تغییر مسیر رودخانه های یرموك «حباني» و «بانياس» خواهند زد . حتی اتحادیه عرب در جلسه اخیر خود تهدید کرد که ممکنست‌اقدام اسرائیل منجر به وقایع خونینی‌در این ناحیه گردد .

تایمز

تهران نیویورك شرق

بقیه از صفحه هشتم

یك مقایسه کوتاه

آقای «برانینك» سپس اضافه‌نمود من به بیشترممالك دنیا سفر کرده‌ام ومدت بیست و دو روز نیز روسیه بوده ام ولی باید بگویم که کشور شما با مقایسه باسایر کشور ها واقعا پیشرفتهای‌غیر قابل مقایسه‌ای کرده است اصولا ترقیات‌وپیشرفت هائی که کشور شما از سال۱۹۴۳ـ ۱۹۴۴ که من در آنجابوده‌ام‌تاکنون نموده است خارج از تصور است ممکن است برای کسانی که در آن مملکت زندگی میکنند و از آن خارج نشده اند چندان قابل توجه نباشد ولی اگر از مملکت خوددور بودید وامروز بکشورتان میرفتید آنوقت می‌دیدید که چیز هائی دارید که در آن موقع‌اصلاتصورش را هم نمیکردید .

تهران زیبا

ساختمانهای بزرك و باعظمت‌شما کاملا با ساختمان های شهر های بزرك آمریکا مانند نیویورك رقابت میکند تهران شما کاملا شهر زیبا ومدرنی است وبایدباسم آفرنیویورك شرق گذاشت وشکی نیست باتوجه اعلیحضرت‌همایونی و اقدامات‌دولت ومتنفذین شهرستانها بتدریج هم طراز تهران خواهد شد .

وضع فرهنك

از همه مهمتر وضع فرهنك مردم است که من بخاطر دارم که در گذشته در آنحدود اشکالات‌فراوانی بود اما امروز مردم شما با سرعت هرچه‌بیشتر باسواد میشوندواغلب‌مردم میتوانند لباس و غذای خوب داشته باشند . این پیشرفتها در آن کشور کمتر از ۱۵سال طول کشیده است وامکان ترقیات بیشتر در آینده که ضامن استقلال اقتصادی وسیاسی هم باشد خیلی زیاد است .

مبادله محصل

یکی از مطالب مهم مبادله‌محصل بین دو کشور ایران و امریکاست که این امر مسلما در آتیه کشور تاثیر بسیار خواهد داشت . یاد گرفتن زبان انگلیسی برای شما ها و همچنین فرا گرفتن زبان فارسی برای ما نیز مطلب مهمی است .شما ها باید فرا گرفتن زبان انگلیسی را در کشورتان رواج دهید وما هم در مقابل زبان‌فارسی‌وسابقه‌درخشان ادبی وعلمی و هنری ایران را در فرهنك خود جای خواهیم داد .

همانطوریکه اکنون بسیاری از دانشکده های ما مشغول تاسیس رشته هائی بنام فرهنك و تمدن‌ایران هستند که تاثیر بسزائی برای شناسائی کشور کهنسال و تاریخ ششهزار ساله شما خواهد داشت .

اقدام باین امور خود باعث خواهد شد که اتحاد و اتفاق و دوستی فیمابین دو کشور قوی و شجاع‌شما یوآمریکا که همیشه نهایت احترام را برای یکدیگر داشته اند محکم واستوار تر شده و درکنار یکدیگر به پیشرفتهای بیشتری نائل گردند.

آقای «برانینك» در نشان دادن تاریخ تمدن ایران سعی و کوشش بسیاری نموده و بخصوص از هر لحاظ بدانشجویان ایرانی کمك‌می نماید و همین امر باعث شده است که محصلین ایرانی نسبت بایشان علاقه بیشتری پیدا کنند .

مصرف نفت‌سفید درسال آینده سه‌برابر سال۳۱خواهدشد

سال آینده سه میلیون تن نفت در داخله حمل میشود

ظرفیت مخازن نفت یك برابر ونیم میشود

شرکت ملی نفت اطلاع میدهد که بعلت توسعه استفاده از انواع نفت سوزها مصرف نفت‌در سراسر کشور در حال توسعه است .

مصرف نفت سفید که درابتدای ملی شدن سالانه در کشور بالغ‌بر ۳۰۰ میلیون لیتر بود درسال ۱۳۳۷ بالغ بر ۷۵۰ میلیون لیتر شده است .

پیش بینی میشود که در سال ۱۹۶۰ (دی ۳۸ تادی ۳۹) مصرف نفت در ایران بالغ بر ۹۹۴میلیون لیتر شود و مصرف نفت سفید ظرف ۸سال یعنی از ۳۱تا۳۹ سه برابر گردد .

در حال حاضر حمل موادنفتی از پالایشگاه آبادان بنقاط مختلف کشور باسه وسیله خط لوله و راه‌آهن و کامیون های نفت کش صورت میگیرد .

در سال گذشته بابهره برداری از خط لوله آبادان تهران بدون آنکه ازحمل نفت بوسیله راه‌آهن کاسته شود ۱۳۰۰ میلیون ریال صرفه جوئی در حمل مواد نفتی شده است .

حمل نفت اکنون در تمام شاخه های راه‌آهن ادامه دارد و شرکت در ۲۰سال گذشته مقادیر زیادی واگن های نفت کش خریداری کرده است .

جمع مواد نفتی که‌در سال۱۹۵۹ بوسیله خطوط لوله وراه آهن و کامیون حمل شده بالغ بر ۲ر۵ میلیون تن بوده ودر سال ۱۹۶۰ آینده ظرفیت این مخازن نفت به ۹۵۰ میلیون لیتر برسد و یك‌برابر ونیم شود .

همیشه در این مخازن باندازه چندین روز نفت ذخیره شده است تا اگر برائرحوادثی نفت نرسد اهالی در مضیقه نباشد .

درلیبی امیدوارند باندازه خلیج‌فارس

نفت بدست آورند

موانع موجود در راه استفاده از این نفت چیست

نشریه شرکت ملی نفت نقل‌ازتایمز لندن مینویسد که لیبی‌که ۸ سال پیش یکی از فقیر ترین کشور های جهان بود و بر اثر پیدا شدن نفت و توجه امریکا و انگلیس دارای وضع بهتری شده و اهالی لیبی امیدوارند نفت‌آنها به فراوانی نفت در خلیج فارس‌باشد.

اکنون شرکت های نفت انگلیس‌ـ امریکا ـ آلمان ـ فرانسه ـ ایتالیا سالانه در آن کشور ۳۰ میلیون‌لیره خرج میکنند و .علاوه بر استخراج‌چند چاه نفت عملیات توسعه‌ای مانند اکتشاف و حفر چاه های جدید ادامه دارد .

بودجه لیبی برائر ۳۰ میلیون لیره مذکور بدون کمك خارجی تنظیم شده و استقلال اقتصادی را برای این‌کشور فراهم کرده است .

استقلال‌اقتصادی لیبی ممکن است سبب شودکه‌آنکشور بخواهد در قرار داد موجود با انگلستان برای اقامت قوای انگلیس در آنکشور که ۲۰ سال است مجری است تجدید نظر کرد.

خبر نگار ما اضافه میکند اگر هم در لیبی باندازه خلیج فارس ذخائر نفت‌باشد توسعه‌و استخراج ورسانیدن آن به بازار مدتها طول میکشد .

زیرا که ایجاد راهها و توسعه‌بنادر واستخراج واکتشاف ، ایجادپالایشگاه وصدها مشکل‌دیگر باقی‌است تا آنها بتوانند مانند کشور های اطراف خلیج‌فارس از نفت خود بهره‌برداری کنند ولی در هر صورت در سال های آینده هنگامیکه این عملیات انجام شد رقابت بین نفت صحرا و لیبی از یکطرف و نفت خاور میانه در طرف دیگر آغاز میشود .

دنباله اخبار اقتصادی

پس‌از اجرای قانون توافق مالیاتی

کمیسیونهای مالیاتی تقلیل وکمیسیون توافق‌افزایش‌میابد

نمایندگان اطاق بازرگانی درکمیسیون توافق شرکت نخواهند داشت

امروزاطلاع حاصل شدکه دروزارت دارائی طرحی مورد مطالعه است تا کمیسیون های توافق برای اجرای قانون جدید توافق تشکیل شود .

پس از تشکیل کمیسیون های توافق تعدادش کم خواهد شد وبجای آن تعداد زیادی کمیسیون توافق تشکیل وزارت دارائی هم اکنون درحدود ۱۶ میشود.

کمیسیون بدوی وتجدید نظر دارد که پرونده های مورد رسیدگی موجود بین کمیسیون های فوق الذکر تقسیم میگردد. در کمیسیون های توافق نمایندگان اطاق بازرگانی شرکت نمی کنند زیرا استدلال میشود که نمایندگان اطاق بازرگانی در حقیقت نمایندگان مودیان در کمیسیون ها بودند ووقتی کمیسیون اساس کارش توافق باخود مودی باشد لذانمایندگان آنها مورد احتیاج نیست بهمین علت در کمیسیون های توافق نمایندگان اطاق بازرگانی شرکت ندارند .

در وزارت دارائی این اطمینان وجود داردکه باتغییر شکل‌وصول وبخصوص ترتیب جدید صدور پیش آگهی‌اصولا درسالهای بعد اختلاف مالیاتی بنقدار قابل توجهی کاهش پیدا کندواحتیاج به کمیسیون های بدوی وتجدید نظر کم شود ودر مورد پرونده های‌گذشته هم یااجازه توافقی که قانون جدیدبه وزارت دارائی داده است پرونده های زیاد فعلی بزودی بمرحله حل‌وفصل نهائی برسد. از محل توافق وصولی زیادی بدست خواهد آمد که ممکن است جبران کسر بودجه وابکند .

اعتبارات تجارتی بیمه میشوند

شرکت‌بیمه ایران برای بیمه سوخت وسوز اعتبارات تجارتی مطالعاتی شروع کرده است

شرکت بیمه ایران مطالعاتی برای یکنوع بیمه تازه شروع کرده است‌و این مطالعات تقریبا مراحل نهائی‌خود راطی میکند وبزودی بمرحله اجرا گذاشته خواهد شد .

شرکت بیمه در نظر دارد شعبه ای بنام بیمه سوخت وسوز اعتبارات تجارتی دایر کند واعتبارات تجارتی راکه بانکها به بازرگانان میدهند‌بیمه نمایند .

بطوریکه مقاما تشرکت بیمه ایران میگویند شرکت درسال جاری بابستن قرار داد های اتکائی که با شرایط بسیار مساعد وروی اصول معامله متقابل با چندین شرکت بزرك اروپائی منعقد نموده میتواند‌بزرگترین خطرات رادر هر رشته بیمه نماید .

طرح مربوط به بیمه سوخت وسوز اعتبارات تجارتی از طرح های تازه‌ای است که شرکت بیمه ایران اجرای آنرا بنفع موسسات اقتصادی کشور میداند وبا اجرای آن خسارات‌احتمالی مربوط به اعتبارات تجارتی جبران پذیر خواهد بود .

آگهی مزایده موقوفه

بانظارت اداره اوقاف تهران سه دانك قریه سلمان آباد باکلیه متعلقات به آن طبق معمول سنواتی موقوفه حاج آغا فیروز با حد اقل‌اجاره بهای سالیانه مبلغ ۱۱۵۰۰۰ ریال نقد و مقدار چهل و پنج خروار گندم وجو. دو ثلث گندم و یك ثلث جومدت پنج سال از اول مهرماه ۳۸ که عبارت ازبرداشت پنج محصول صیفی و شتوی است از طریق مزایده‌اجاره داده میشود داوطلبان اجاره بایستی مبلغ بیست هزار ریال برسم سپرده بحساب شماره ۹۴۰۲۸ بانکملی بازار بسپارند و پیشنهاد خود را با قبض سپرده بانکی در پاکت سربسته تاپایان وقت اداری روز شنبه ۲۰فروردین ۳۹ بدفتر کل اوقاف تسلیم و رسید دریافت دارند پیشنهاد های رسیده‌در روز یکشنبه ۲۱فروردین ۳۹ ساعت ۱۰ صبح در اداره اوقاف تهران خوانده میشود برای کسب اطلاع ازشرایط مزایده وآگهی تفصیلی یابدفتر کل اوقاف مراجعه نمایند .

توضیح آنکه مقدار جنس ثابت و مزایده از مبلغ نقدی شروع میشود .

آ ـ ۳۶۳۷۵ از طرف رئیس اداره اوقاف تهران ـ ذوالقدر

آگهی مزایده

سازمان چای وزارت گمرکات وانحصارات ۷۳۰ عدد صندوق آهنی را از طریق مزایده به فروش می رساند :

سپرده شرکت در مزایده صدی پنج نرخ پیشنهادی است .

پیشنهادات تا آخر وقت اداری روز ۱۷ فروردین ۱۳۳۹ قبول و درساعت ۱۰ صبح روز بعد در محل سازمان چای واقع در کاخ وزارت گمرکات وانحصارات باز وقرائت می شود . پیشنهاد دهندگان میتوانند برای اطلاع از مشخصات و شرایط مزایده بدفتر سازمان چای مراجعه ونمونه صندوقهارا در انبار سازمان واقع در نازی آباد ملاحظه نمایند.

آ ـ ۴۵۸۳۸ سازمان چای

دنباله خلاصه خبرهای شهرستانها

پرداخت حقوق فرهنگیان

طالقان حقوق فرهنگیان طالقان اول هرماه پرداخت میشود وازاین لحاظ موجبات خشنودی آنان فراهم میگردد .

شکایتی ندارم !

گرمه جاجرم چد روز قبل منزل علیار فرزند یوسف ساکن قریه ایور ازتوابع گرمه جاجرم مورد دستبرد قرار گرفت و مقدار یکصد و هفتاد من‌گندم و ششصد ریال وجه نقد بسرقت رفت . علیار در اینمورداظهار داشت که بکسی مظنون نیستم و شکایتی هم ندارم !

توزیع لوازم‌التحریر

طالقان از طرف فرهنگ طالقان مقداری لوازم التحریر تهیه شد وبین مامورین ژاندارمری که مشغول تحصیل هستند توزیع گردید .

تامین بنزین

گرمه جاجرم شعبه نفت گرمه جاجرم تبدیل به شعبه نفت وبنزین گردیده وازاین پس بنزین مصرف کنندگان هم تامین خواهد بود .

در زندان کارگاه حرفه‌ای ایجاد میشود

ساوی طی جلسه ایکه باحضور آقایان صاحبقرانی فرماندار ساوی، سرهنگ فروزانه رئیس شهربانی استان ، تیموریان دادستان شهرستان‌و اعضای انجمن حمایت زندانیان در سالن فرمانداری تشکیل گردید قرار شد برای زندانیان کار گاه حرفه‌ای مجهزی ایجاد گردد .

درسال ۳۸گردش پول و اعتبار بصورت منظم‌تری درآمد

این امر مقدمه تنظیم صحیح پول و اعتبار بود

دنباله خلاصه خبرهای شهرستانها

در سال جاری وضع اعتبار وپول در مجرای صحیح تری افتاد .

از جمله دو این سال بانك ملی بسیاری از اعتبارات را که فقط سبب افزایش پول در جریان میشد و موجب توسعه تجارت و یا تولیدنمیشد قطع کرد و برای واردات بعضی‌کالا ها تشریفات اعتباری خاص قائل شد تاکالا های غیر ضروری کمتر وارد شود توجه به اعتبارات صاراتی و تولیدی بیشتر شد و حتی بعضی بانك های خصوصی نیز بامر کمك‌بصادرات توجه کردند و بانك ملی تا نود در صد برای صدور خشکبار اعتبار داد و میزان اعتباری که یکی از بانکهای خصوصی برای صادرات بمشتریان مورد اعتماد خود دادگاهی صد در صد بود .

بانکهای خصوصی بنا بر توصیه بانك ملی بعضی اعتبارات را محدود کردند ولی گفته میشد که این‌اعتبارات قطع شده را به صورت های دیگر در اختیار مشتریان خود قرار میدادند .

هیئت نظارت بر بانکها نیز ازبانك ها خواست که صورتی از بعضی مشخصات اعتباراتی را که داده‌اند در اختیار بانکملی بگذارند .

مقصود هیئت نظارت بر بانکها تهیه اطلاعاتی از وضع کسانی بود که از بانك های مختلف اعتباراتی بیش از حدود توانائی مالی خود گرفته‌اند .

۱ـ۳ آ ـ ۴۵۶۵۸

آگهی مربوط به‌انتخاب یکنفر عضوعلی‌البدل بجای عضو اصلی هیئت‌مدیره و تعیین دارندگان حق‌امضاء شرکت سهامی روغن‌کشی ری‌که به شماره ۴۳۵۲ به‌ثبت رسیده وسرمایه آن سی‌میلیون ریال است

طبق نامه شماره ۱۷۲ـ ۲۶ر۱۱ر۳۸ شرکت‌سهامی روغن کشی ری به پیوست صورت جلسه هیئت مدیره مورخه یازدهم بهمن ماه ۳۸آقای حاج‌احمد عابدی از سمت عضویت هیئت مدیره و مدیر عامل مستعفی وآقای محمدرضا ستوده بجای‌مشارالیه به عضویت اصلی هیئت مدیره شرکت دعوت شده وآقای غلامعلی مردان بیکی بجای آقای حاج‌احمد عابدی دارای امضاء خواهد بود .

آ ـ ۳۶۳۹۵ رئیس اداره ثبت شرکتها وعلائم تجارتی واختراعات ـ مهدی نراقی

نهرکن ـ بذرپاش پنبه و چغندر و کولتیواتور و تریلی وانواع لوازم کشاورزی
باشرایط سهل فروخته میشود
فروشگاه اتومبیل و تراکتور مهندس کرمانچی
خیابان تهران‌نو شماره ۳۶۰
آ ـ ۴۵۹۳۸ کلید

همه نوع نردهای صنعتی ساختمان
تلفن : ۳۰۵۱۰۲
آ ـ ۴۵۹۱۲

بهترین شکلات سویس
توبلر
Tobler
لذیذ ترین شکلات وارد شده
مرکز پخش شرکت سهامی پرورش
خیابان سعدی تلفن ۲۴۱۴۰
آ ـ ۴۵۹۱۰

جمعیت آسیا در سال ۱۹۸۰

جمعیت چین به ۱۲۸۷ وجمعیت هند به ۷۰۰میلیون نفر خواهد رسید

دربین مسائل‌مهم جهانی که توجه کارشناسان را بخودجلب کرده‌مسئله افزایش جمعیت جهانی مقام مهمی را اشغال کرده است . اخیرا آمارجالبی از طرف سازمان‌ملل‌متحد بنام جمعیت آسیا وخاور دوردرسال ۱۹۸۰ ـ۱۹۵۰ منتشر شده است .

در این آمار چنین نوشته میشود . بین سالهای ۱۹۶۰ الی ۱۹۸۰جمعیت آسیا که شامل یك ششم سطح‌زمین میباشد ۵۵٪ جمعیت جهان را شامل خواهد شد . این‌نسبت در سال۱۹۲۰ عبارت از۵۱٪ ودرسال ۱۹۵۰ شامل ۵۳٪ جمعیت جهان بوددر سال ۱۹۵۰ جمعیت آسیا که به ۱۳۱۷ میلیون نفر تخمین زده میشد به ۲۲۸۰میلیون نفر درسال ۱۹۸۰ خواهد رسید و در هند وپاکستان و سیلان‌افزایش‌جمعیت از همه نقاط بیشتر خواهد بود.تعداد متوفیات دراین کشورها مخصوصا کشورهائی که رشد بیشتری داشته باشند کم خواهد شد دراین آمار افزایش جمعیت در کشور های‌مختلف بشرح زیر معین شده است.

جمعیت سیلان که در حال حاضر ۱۹ الی ۲۰ میلیون نفر می باشددر سال ۱۹۸۰ تعداد ۱۷ الی ۱۸میلیون نفر به آن افزوده خواهد شد. جمعیت هند طبق آماری که در دهلی نومنتشر گردید باستثنای ناحیه کشمیر در سال ۱۹۶۰ به ۴۰۰ میلیون نفر ودر در سال ۱۹۸۰ به ۵۰۰ میلیون نفر خواهد رسید ولی موسسه آمارگیری امریکا این افزایش را به۷۰۰میلیون نفر تخمین میزند.

افزایش جمعیت در پاکستان از ۷۶ میلیون‌نفر در سال ۱۹۵۰ به۱۷۰ میلیون نفر در سال ۱۹۸۱ خواهد رسید .

جمعیت بیرمانی که در سال۱۹۵۱ بین۵ر۱۸ الی ۱۹ر۶ میلیون نفر تخمین زده میشد ودر سال ۱۹۸۰به ۳۳۷ر۵ الی ۳۹ میلیون نفر خواهد رسید.

جمعیت اندونزی درسال ۱۹۸۰از ۹۰ر۷ میلیون‌نفربه ۱۳۸ میلیون نفر از جمعیت ژاپن نیزبیشتر خواهد شد فیلیپین در بین کشورهای جنوب شرقی آسیا از حیث تعداد متولدین این مقام اول را دارا می باشد و جمعیت آن از ۲۶ میلیون نفر در سال ۱۹۶۰ به ۳۷ر۷ میلیون نفر در سال ۱۹۸۰ به ۴۷ر۶ میلیون نفر خواهد رسید. در بین کشور های آسیائی وضع چین از حیث جمعیت مبهم تر می باشد زیرا آماری که درباره آن کشور منتشر می شود ناقص و غلبا متناقض است ولی با تمام این تفاصیل طبق آمار سازمان ملل متحد جمعیت چین درسال ۱۹۵۲ در حدود ۵۸۳ میلیون نفر بوده‌است واین جمعیت در سال ۱۹۸۳ به ۸۰۰ الی ۱۲۸۷ میلیون نفر خواهد رسید

باین ترتیب ملاحظه می شود که مسئله افزایش جمعیت آنقدر مهم است که تغذیه آنها اینك مورد بررسی دانشمندان قرار گرفته است.

چرا بعضی‌ها جوانتر از سنشان بنظر میرسند

آن بخش از پزشکی که در باره عوامل ناشی از پیری بحث می‌کند بنام «ژرونتولوژی» نامیده می شود. بررسی علل پیری و طرز مبارزه باآن سابقه قدیمی دارد ولی چون هنوز نتیجه کاملی از این تحقیقات بدست نیامده رشته علمی بعنوان مسئله روز محسوب می گردد .

باید در نظر داشت که پیری از ۵۰ سالگی آغاز نمی گردد بلکه بیست سالگی مقدمه آنست‌منحنی نمایش زندگی انسان از یك‌صعود (مرحله کودکی) و یك خط‌مستقیم (جوانی) ویك قوس نزولی (پیری) تشکیل نگردیده است بلکه این منحنی عبارتست از یك صعود سریع ویك نزول بطئی .

گاهی اوقات بعضی ازموجودات زنده مرحله پیری را بطور سریع طی می کنند . این مسئله در اثر توارث ، رژیم ، نوع زندگی‌ممکن است بوجود آید . دراین حالت شخص چهل ساله بنظر می رسد که بیش از ۶۰ سال دارد .

مسئله جلوگیری از پیری‌بنظر می رسد که در آینده بسیار نزدیك حل شود . بعقیده دانشمندان ترکیبات پروتئین و پتاسیم وفسفور ویا تزریق مداوم نوکائین و غیره می تواند از پیر شدن انساج بدن جلو گیری نمایند .

نکته شایان اهمیت عبارت از این مسئله است که اشخاص پیر معمولا کمتر غذا می خورند واین کاررا به علت صرفه جوئی ویامنظم کردن دستگاه گوارش انجام می دهند صحیح است که بدن‌اشخاص پیر باندازه جوانان احتیاج بکالری ندارد ولی باید انسان را بایك‌پرنده کوچك اشتباه نکرد ودر نظرداشت که یك انسان پیر باندازه کافی احتیاج بکالری دارد که باید از راه تغذیه تامین شود و باید از راه تغذیه بدن را سالم وانساج و دستگاه هارا فعال نگاه داشت .

از نظر بهداشت و محیط زندگی ووضع عمومی طول عمر در کشور ها ودر نقاط مختلف فرق می کند. در جدول زیر حد متوسط عمر انسان در برخی از کشور هانشان داده می شود .

زلاند جدید	۷۳سال
هلند و بلژیك	۷۳ سال
استرالیا	۷۲سال
اسکاندیناو	۷۲سال
انگلستان	۶۹سال
افریقای جنوبی	۶۹سال
امریکا	۶۸سال
سویس	۶۸ سال
آلمان	۶۸ سال
کانادا	۶۷سال
فرانسه	۶۳سال
ایتالیا	۶۱سال
لهستان	۵۴سال
ژاپن	۵۰ سال
روسیه شوروی	۴۸سال
چین	۳۷سال
مصر	۳۵سال
هندوستان	۲۸ سال

قد بلند

دانشمندان آمریکائی باین نتیجه رسیده‌اند که‌قدکودکان نسل‌حاضر بمراتب ازقد پدران ومادرانشان‌بلندتر میباشد

اینروزها در کشور آمریکا اندازه سیگارها ـ صابونها ـ پرده‌های سینما سوپر مارکت ها وهامبگرها (یکنوع ساندویچ آمریکائی است) تغییر نموده‌اند. دانشگاه (نورتوسترن)درطی اعلامیه‌ای که بتازگی صادرنموده‌است اظهار میدارد که در شبانه روزی بخش مردها مجبور شده‌اند تمام تخت خوابها را بزرگتر نمایند زیرا اندازه معمولی سابق بهیچوجه برای دانشجویان‌فعلی مناسب نیست .

(موسسه هتل آمریکا) سفارشات تازه‌ای برای تشکیهای بزرگتر داده‌است زیرا در هتلهای آمریکا اغلب‌مشتریان داد و فریادشان از تشکیهای کوچك بلند شده است .

بنابه‌آماری که کارخانه‌های لباس های‌مردانه داده‌اند اصلا لباسها را اکنون مجبورند باندازه‌های بزرگتری درست نمایند و یکی از مغازه های نیویورك چند اندازه بزرگتر واندازه لباسهای بچه‌گانه افزوده است در سانفرانسیسکو هم اکنون مشغول ساختن هتل عظیمی هستند که‌اندازه اطاقهایش بزرگتر از اطاقهای معمولی میباشد و دلیل آن این است که‌اندازه های تختخواب ها را بزرگتر گرفته‌اند صندلیهای سینماها را دیر یازودیاچارا تعویض نمایند زیرا صندلیهای‌کنونی برای قدو اندازه نسل جدید کوچك استو باید صندلیهای بزرگتر جانشین صندلیهای سابق شوند .

در هر حال نباید فراموش نمودکه نسل جدید در آمریکا بلند و بزرگتر میباشند و هر ساله قدو قامتشان‌بلند تر میگردد .

دلیل اینهمه رشدو نمو چیست ؟ چرا آمریکائیها سال بسال قدشان بلندتر میشود .

مهمترین عوامل عبارتند از مسائل نژادی وعوامل دیگری که شامل‌رژیم غذائی آب وهوا تندرستی و غیره است در رشد ونمو کودکان و جوانان موثرند .

اینروزهاممعولا اولادان پدر ومادران کوتاه قد بطور عمومی بلندتر ازایشان میشوند .

بعقیده دکتر (استیوارت) انسان شناس (موسسه موزه ملی) تغذیه کودکان رل بسیار حساسی را د راین امر اجرا مینماید وی میگوید

اینروزها ویتامین های گوناگون را بحد وفور به‌کودکان‌میدهند.

وقتی که ما بچه بودیم صبحانه‌مان عبارت بود از نان و چائی یا قهوه ولی در صبحانه‌های کودکان امروز انواع ویتامین ها وجود دارد ویتامین ب آ ویتامین ث ود جزو ضرورات‌بدن‌بشمار میرود که در غذا های امروز اغلب‌وجود دارند.

موشك یونانیان

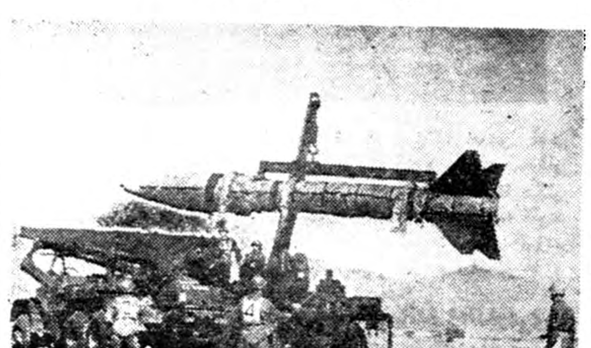

«آنست جان» از موشك های هدایت شونده‌حامل سلاحهای‌عمومی است اما معمولا گلوله های آتشین‌در آن کار می گذارند . این موشك هم اکنون‌در یونان شمالی بر روی سکوب استوار شده است . این موشك (در عکس) در برابر مقامات یونانی ـ ناتو و متفقین پرتاب گشت اکیپ راهنمایان امور موشکی در یونان در کشور متحد تربیت‌شده‌اند اولین بار است که موشکهای‌هدایت شونده « آنست جان»در یونان‌مورد آزمایش و پرتاب قرار میگیرد.

بمب اتمی دوگل

در کارناوالی که اخیرا در شهر مانیز آلمانی برپا شده بود .کاریکاتوری بعنوان اعتراض مردم جهان نسبت به انفجار بمب اتمی فرانسه در معرض نمایش گذاشته شد .

در این عکس کاریکاتور دوگل و بمب اتمی فرانسه در مراسم کارناوال مزبور دیده میشوند .

هیاهوی مارگارت

نکات جالبی از نامزدی مارگارت

انگلستان و جهان از خبر ازدواج مارگارت بایك «عامی» یکه خورد . بعضی ها افسرده خاطر شدند وعده‌ای شاد گشتند . در بار انگلیس‌ناراحت شد اما ناگزیر تن در داد .

میگویند انگشتر مارگارت‌یاقوتی دارد که در میان چند الماس نشانده شده و بدین ترتیب یك گل بوجود آمده است . وتاریخ تولد او در ماه اوت بروی آن نوشته شده است .

عروس و داماد وقتی با سرهای‌نزدیك بهم در زیر آفتاب درختان درحیاط قصر نشسته بودند یاقوت انگشتر شعشعه خیره کننده‌ای داشت .

«آنتونی آرمسترانك جونز» بسا مارگارت در سالن کرم رنك قصر درکنار هم نشسته بودند و درباره مراسم عروسی صحبت میکردند . مارگارت خوی سلطنتی ندارد و از هرچه رسم و قید است احساس‌تنفر می‌کند . اما اجبار هموجود دارد. مارگارت در مشاوره بانامزدش هنوز نمی‌داند عروسی مفصل یا مختصر بگیرد .

شوهر او تیتر ندارد . پنج قرن است که چنین اتفاقی نیفتاده .

اگر قرار شود عروسی رسمی و در باری برپا کنند جریان‌بدرازا می کشد . تشریفات مفصل‌در قصور و خیابانها ـ عروسی های متقارن وبرپا کردن عید و هزاران امر دیگر دنبال آن خواهد بود. اما مارگارت چندان موافق نیست .داماد نیز بدون تیتر است بنابر این چطورمیتواند در مجامع عالی ظاهر شود ؟ از طرفی میگویند محجوب و «شرمو» میباشد .

ملکه معتقد است باید جشن‌بزرك گرفت.

درباره لباس ملکه و شوهرش ـ شاید در حال اخذ تصمیمات باشند. اما مارگارت لباس سپید خواهدپوشید چون لباس های تیره و سنگین او را کوچك نشان میدهد . شوهر او ۲۹ ساله و ۵ ماه از عروس بزرگتر است . عکس مجامع عمومی و عکاس رسمی دربار است که اولین عکس را از پس ملکه گرفت .

سال گذشته از جشن تولد مارگارت چند عکس گرفت که مورد انتقاد شدید منتقدین واقع شد .

او نامزدی داشته که هنرپیشه چینی است و شبها را در تاریك‌خانه به‌تسکین‌وسرگرم کردن «آرمسترانك» میگذراند اما اکنون میخواهد ترك دنیا کند .

هم اکنون دوستان نزدیك وکلیه کسانی‌که با داماد‌سروکاری داشته‌اند مقالاتی در باره او می‌نویسند و مقدار معتنابهی پول می‌گیرند باصطلاح «خدا برایشان ساخته »

تحقیقات در باره داماد از مکاسی او شروع شد که چیزی است بین رختشویخانه و انبار ، آثار یك هنرمند. این مرد تمام کارهای خانه راخودش کرده‌است و خلاصه در هنگام تجرد به کمك این و آن‌منزل را راه می‌انداخته است .

یك روزنامه می نویسد مادر بزرك داماد بابیست و یك واسطه نسب . به شاهزاده ولزی می‌رسد بدین ترتیب او را شاهزاده شناختند ولی ممکن است ملکه باولقبی اعطا کند همه مات هستند که این خوش شانس کیست که دل سرکش‌مارگارت رارببود .

داماد موی بور تنه لاغری دارد . عروس‌نیز «کوچولو» لقب گرفته .

آرمسترانك دو سال پیش بدربار راه یافت دوست نزدیك پرنس فیلیپ شوهر ملکه است تصویب این نامزدی را از طرف دربار انگلیس بعنوان وجود دموکراسی در دربار تلقی می‌کنند می گویند با اینکه در هنگام جشن نامزدی ده ها تن از اشراف و دیگر مقامات حضور داشتند مارگارت‌فقط چشمش به نامزد خود بود چنانکه نامزد نیز چشم از مارگارت برنمی داشت .

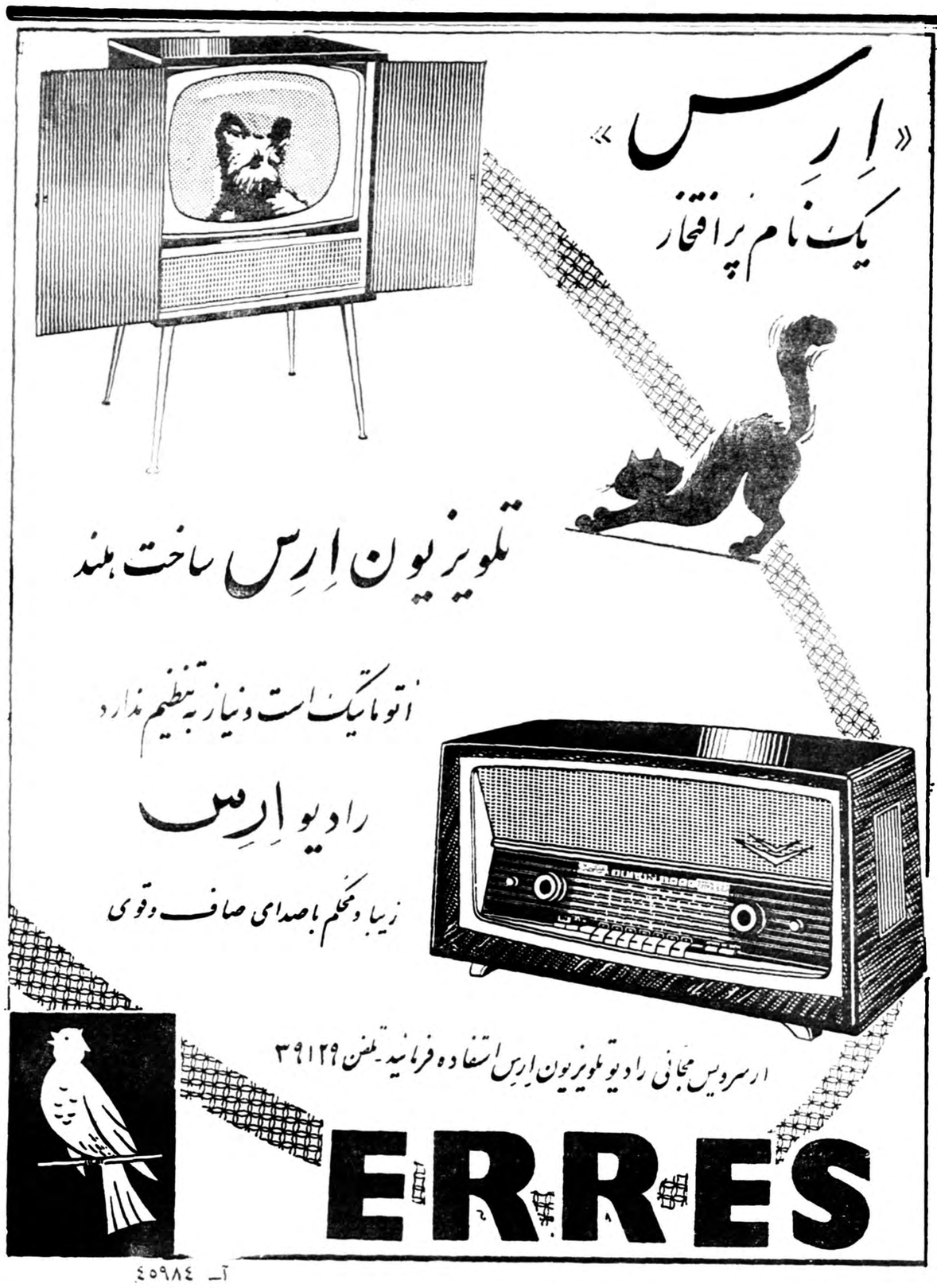

با تامین ۶۰۰ هزار ریال اعتبار
ساختمان نیمه‌تمام دبیرستان «منگلان» تکمیل میگردد

چند سال قبل از طرف وزارت فرهنگ در حوزه منگلان طالقان اولین کلنگ ساختمان دبیرستانی به زمین‌زده شد وکارگران مربوطه بلافاصله شروع بکار کردند ولی متاسفانه ساختمان این دبیرستان به علت کمبود اعتبار نیمه تمام‌ماند وبرای تکمیل آن اقدامی به‌عمل نیامد ساختمان دبیرستان منگلان که مورد توجه عده کثیری از اهالی‌این منطه وسیع بود مدتها همچنان نیمه تمام ماند تااین که خوشبختانه اخیرا براثر اقدامات سناتور وارسته وآقای سلطان محمدی یکی از نیکوکاران طالقان برای تکمیل ساختمان دبیرستان نیمه تمام منگلان اعتباری به مبلغ ششصد هزار ریال تامین گردید . قرار است به زودی از محل این اعتبار برای تکمیل ساختمان این دبیرستان اقدام شود ؛

خبرنگار ما در گزارش خود اضافه می کند که‌با تامین اعتبار تکمیل ساختمان دبیرستان‌منگلان اینك اهالی این منطقه اطمینان حاصل کرده‌اند که فرزندان آنها می توانند سال تحصیلی آینده در دبیرستان مزبور تحصیل نمایند .

بیادبود روز افتتاح پل خرمشهر
یك‌سری‌تمبر مخصوص منتشر گردید

خبرنگار ما در خرمشهر طی گزارشی اطلاع می دهد باگشایش پل خرمشهر بدست مبارك اعلیحضرت شاهنشاه از طرف وزارت پست وتلگراف یك سری تمبر مخصوص در خرمشهر و آبادان و دیگر شهرستانهای استان خوزستان منتشر گردید که هم اکنون در دسترس اهالی قرار دارد .این تمبر هابیادبود روز افتتاح پل خرمشهر منتشر گردیده و بر روی این تمبر ها عکس های جالبی از پل خرمشهر منقوش شده است . سری تمبر مزبور در همان روز که پل خرمشهر بدست مبارك شاهنشاه افتتاح گردید در خرمشهر و آبادان و سایر شهرستانهای خوزستان منتشر شد.

صحنه‌ای از دومین جلسهٔ محاکمه ملوانان نروژی

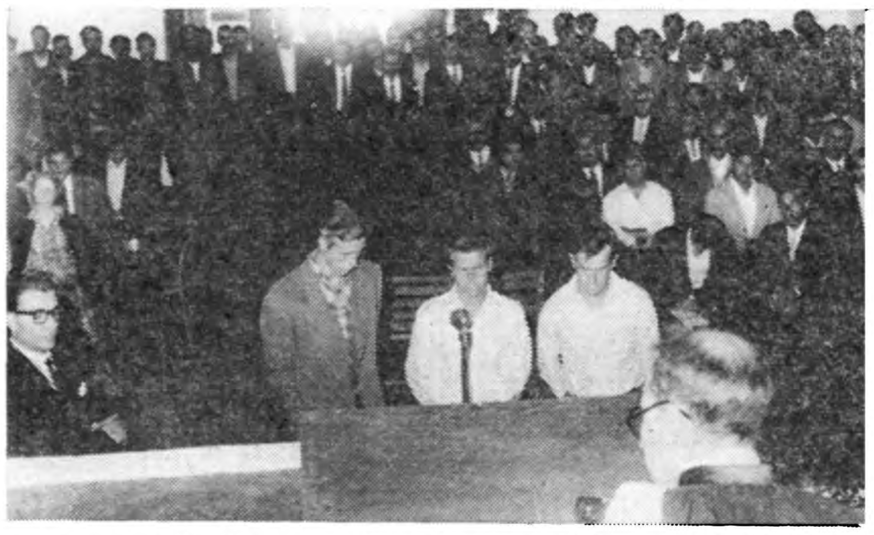

درشماره گذشته باطلاع خوانندگان عزیز رسید محاکمه سه نفر ملوان نروژی که باتهام قتل مهدی خدمت دستفروش دوره گرد آبادانی دستگیروبازداشت شده بودند شروع گردید .
دوجلسهٔ این محاکمه بسئوال وجواب بین آقای نورماه‌سامان رئیس دادگاه جنائی اهواز و یکی از متهمین نروژی گذشت .در عکس‌بالاصحنه‌ای ازدومین جلسهٔ محکمهٔ ملوانان نروژی دیده میشود .

ضیافت بافتخار فرماندهٔ نیروی زمینی
دربارهٔ وظایف‌خطیر سربازان‌صحبت‌شد

چند شب قبل بافتخار ورود تیمسار سپهبد آریانا فرمانده نیروی زمینی شاهنشاهی بکرمان مجلس ضیافتی در سالن استانداری ترتیب داده شد دراین مجلس آقای استاندار تیمسار سر لشگر کمال‌فرمانده سپاه ۶ خاور تیمسار سر لشگر سردادور فرمانده لشکر ۱۲خراسان ، تیمسار سرتیپ سهراب پور فرماندهٔ تیپ کرمان‌و روسای دوایر دولتی حضور داشتند ابتدا پیشکار دارائی کرمان درباره لزوم هماهنگی دستگاههای لشگری و کشوری سخنرانی کرد و سپس تیمسار سپهبد آریانا پیرامون وظایف خطیر سربازان کشور مطالب‌جامعی بیان داشت وآنگاه آقای استاندار نیز درهمین زمینه نطق جالبی ایراد نمود و مجلس ضیافت باصرف شام پایان یافت .

روزیکه دواستاندار تلفنی صحبت‌کردند

بطوریکه خوانندگان عزیز استحضار دارند چند روز قبل ارتباط تلفنی مشهد- زاهدان طی مراسمی با مکالمه تلفنی استانداران خراسان وسیستان وبلوچستان افتتاح شد وآقای مهندس پارسا استاندار سیستان وبلوچستان دراولین مکالمه تلفنی وضع عمومی خراسان رااز آقای دادور استاندارخراسان سئوال کرد .

درعکس بالا آقای مهندس پارسا استاندار سیستان وبلوچستان با قطع نوار سه رنگ گوشی تلفن، جهت مکالمه تلفنی بااستاندار خراسان آماده می شود .

بانك کشاورزی‌میخواهند بازرسان شهرداری

از فردوس خبرنگار ما مینویسد با آنکه اغلب اهالی شهرستان فردوس راکشاورزان‌تشکیل‌میدهند وعده زیادی از این کشاورزان به وامهای کشاورزی احتیاج دارند معهذا هنوز برای تاسیس بانك کشاورزی در این شهرستان اقدام نشده است اهالی فردوس از مقامات مربوطه انتظارتاسیس‌بانك‌کشاورزی در اینمنطقه را دارند .

خبرنگار ما در فسا طی گزارشی مینویسد چند روز قبل بنا بدستور آقای دکتر پیراسته استاندار فارس ده نفر از دبیران فرهنك‌فسابسمت بازرسی در امور شهرداری تعیین شدند . این عده ضمن جلوگیری از گرانفروشی و اجحاف کسبه و نظارت در نرخ خوار بارومایحتاج اهالی فسا باشهرداری‌این‌شهرستان تشریك مساعی خواهند کرد .

هجوم‌ملخ از مرز پاکستان
دستجات ملخ دریائی درمزارع جنوب شرقی مشغول تخمریزی میباشند

بنا به گزارش خبرنگار ما در زاهدان بطوریکه از اداره کل کشاورزی استان سیستان و بلوچستان اطلاع می دهند ۲۵ دسته ملخ دریائی که اخیرا از مناطق مرزی پاکستان وارد خاك ایران شده ونواحی جنوبی بلوچستان را مورد تهاجم قرار داده بودنداینك بسرعت مشغول تخم ریزی دراین ناحیه می باشند از طرف اداره کل کشاورزی نیزبرای مبارزه با ملخ درمناطق مزبور وسائل و تجهیزات کافی فراهم شده وبا اعزام چندین اکیپ مجهز درحال حاضر مبارزه شدیدی علیه ملخ دریائی در مناطق آلوده ادامه دارد خبرنگار ما در گزارش خوداضافه می کند که به قرار اطلاع طی چند روز گذشته نیز دستجات متعدد ملخ دریائی بالدارازمرز پاکستان گذشته‌ومزارع نقاط‌ایرانشهروسراوان وخاش‌را مورد تهاجم قرار داده است از طرف اداره کل کشاورزی برای مبارزه بااین دستجات ملخ نیز که مشغول تخم ریزی می باشند اقدامات لازم انجام گرفته است واز این لحاظ جای نگرانی نیست .

یا تلفن یا پول !
دوسال‌استکه برای نصب تلفن شهری اقدام نشده

خبر نگار مادر کوچصفهان مینویسد متجاوز از دوسال است که ازطرف شهرداری کوچصفهان برای نصب تلفن شهری دراین منطقه از متقاضیان تلفن مبالغی بعنوان ودیعه دریافت شده است ولی متاسفانه طی این‌دوسال جهت نصب تلفن شهری در کوچصفهان اقدام نگردیده است اهالی این منطقه از مسئولین شهرداری تقاضا دارند که یابرای نصب تلفن شهری اقدام شود و یاوجوهی که بعنوان ودیعه از متقاضیان تلفن دریافت شده است مسترد گردد .

درانتظار انجام وعده

از زابل خبرنگار ما می‌نویسد در مسافرت هیئت دولت به سیستان وبلوچستان از طرف مقامات مسئول وعده داده شد که اعتباری جهت ساختمان بخش جراحی وبهداری زابل تامین گردد اینك اهالی زابل انتظار دارند که هر چه‌زودتر با تامین اعتبار ساختمان مزبور این وعده عملی گردد .

تقاضای مردم

طبق گزارش خبرنگار ما در منجیل از چند روز قبل مامورین‌یك شرکت پیمانکار راه سازی‌درمنجیل بدون کسب موافقت اهالی از طرف وزارت راه شروع به‌بریدن درختان زیتون و خراب کردن باغات‌زارعتی اینمنطقه نموده اند اهالی منجیل از اولیای امور تقاضا دارند که برای رسیدگی باین موضوع اقدام‌شود .

آغابیگم سه‌قلو زائید
سه‌قلوها دو پسر و یك دختر میباشند

چند روز قبل زنی بنام آغابیگم همسر حسین عباسی یکی از اهالی قریه «قره‌گریز» واقع دربیست و چهار کیلومتری خمین که موقع وضع حملش فرارسیده بود طی تحمل درد شدیدی سه قلو زائید .

سه قلو های خمینی که دوپسر ویك دخترمیباشند کاملا سالم وشاداب هستند ولی والدین آنها از لحاظ مالی چندان بضاعتی ندارند واینك درانتظار کمك موسسات خیریه میباشند تابتوانند فرزندان سه قلوی خودرا نگهداری نمایند. این جریان را خبرنگار ما در خمین‌گزارش داده است .

راهزنان مسلح دستگیر شدند
جاده را سنگچین‌کردند ودست‌وپای راننده‌کامیون را بستند وموجودیش‌را بردند
ولی‌سرانجام دستگیرشدند ودردادستانی لشکر محاکمه‌میشوند

سارقین بعداز دستگیری درمیان مامورین ژاندارمری

از تبریز خبرنگار ما گزارش می دهد نیمه شب چند شب قبل چهار نفر سارق مسلح با سنگچین‌کردن جاده تهران -تبریز در محل پل سعید آباد کامیون شماره ۲۱۵۲۱ برانندگی گل‌بابا را متوقف‌کردند سارقین که خود کمی دور تر از جاده کمین کرده بودند بعدازمتوقف شدن کامیون پیش آمدند و با وسائلی که همراه داشتند دست و پای راننده و کمك راننده کامیون را بستند و پس‌از ربودن موجودی جیب راننده و سرقت دو صندوق چای خارجه از محمولات کامیون متواری گردیدند جریان بوسیله عده‌ای به ژاندارمری تبریز اطلاع داده‌شد و آقای سروان دانش فرمانده گروهان یکم ژاندارمری تبریز بلافاصله باتفاق عده ای از مامورین ژاندارمری در محل واقعه حضور یافتند وبعداز انجام تحقیقات محلی و فعالیت های زیاد سارقین‌را باسامی نعمت ، علی ، جعفر ومسیب دستگیر کردند و پس از بازجوئی های مقدماتی‌به تبریزمنتقل شدندو با پرونده متشکله بدادستانی لشکر ۲ تبریز تحویل گردیدند تا تحت تعقیب قرار گیرند .

سه‌قلوهای تبریزی درآغوش مادر

بطوری که خوانندگان عزیز استحضار دارند چند روز قبل همسر آقای کاظم حاج کاظمی سرایدار دبستان منیژه تبریز طی تحمل‌درد شدیدی سه قلو زائید و سه قلوها که دو دختر و یك پسر می باشند تحت مراقبت آقای دکتر رفیع یکی‌از پزشکان تبریز قرار گرفتند . ضمنا گفته شد والدین سه قلوها که شش فرزند دیگر نیز دارند اینك با بدنیا آمدن سه قلو ها صاحب ۹فرزند شده اند در عکس بالا آقای حاج کاظمی و همسرش باتفاق سه قلسو ها و فرزندان دیگرشان دیده می شوند .

خلاصه‌اخبارآذربایجان

تبریز- آقای دکتر بازرگان رئیس دانشگاه تبریز در بازگشت از مسافرت مرکزاظهارداشت موافقت مقامات مرکزی‌باتوسعه دانشگاه تبریز جلب شده وبودجه سال آینده دانشگاه تبریز ۲۰ میلیون ریال افزایش یافته است .

آستارا- بااینکه شهرداری آستارا اقساط تعهدی خودرا جهت تکمیل شبکه برق، انجام لوله کشی آب واسفالت خیابان های شهر به سازمان برنامه پرداخت کرده است معهذا تاکنون از طرف سازمان برنامه دراینمورد اقدامی نشده است .

تبریز- انبار زغال مسافرخانه «معماران آزادی» تبریز بعلت سهل انگاری آشپزهای آشپزخانه مسافرخانه آتش گرفت وسوخت .

هشترود- اهالی هشترود انتظار دارند برای توسعه فرهنك و تامین احتیاجات دانش آموزان آموزشگاه های این منطقه اقدام شود .

آستارا- براثر تصادف یك اتومبیل ویك کامیون در۲۴ کیلومتری آستارا یکنفر جانسپرد و۱۳ نفر مجروح شدند .

تبریز- محمدباقر یکی از رفتگران آستارا که پایش بشدت درد میکرد و برای معالجه میخواستند پایش را قطع کنند از ترس قطع پا باطناب خودرا بدار آویخت .

درمجمع عمومی انجمنهای همکاری خانه و مدرسه
تصمیماتی برای پیشرفت برنامه‌های آموزشی‌گرفته شد

چند روز قبل مجمع عمومی انجمن همکاری خانه ومدرسه آموزشگاههای نیشابور با حضور اولیای دانش آموزان تشکیل گردید ابتدا آقای اشرافی که بنمایندگی ازطرف انجمنهای همکاری خانه ومدرسه نیشابور در کنفرانس انجمنهای همکاری خانه‌استان خراسان شرکت کرده بود نتیجه مذاکرات وتصمیمات کنفرانس مزبور راگزارش داد و سپس آقای ایزدی رئیس فرهنگ نیشابور طی نطقی لزوم ایجاد همکاری بین‌اعضای انجمن همکاری خانه‌و مدرسه بااولیای‌آموزشگاه هارا متذکر گردید پس ازپایان نطق آقای رئیس فرهنگ در باره پیشرفت برنامه های آموزشی آموزشگاه های نیشابور تصمیمات مفیدی گرفته‌شد.

افتتاح دفتر پست

خبرنگار ما در فردوس گزارش میدهد چند روز قبل دفتر پست‌قریه «سرقلعه» از توابع‌شهرستان‌فردوس طی مراسمی افتتاح گردید .باافتتاح دفتر پست یکی از آرزو های‌دیرینه اهالی قریه سرقلعه تحقق یافت .

هم اکنون محمولات ومراسلات‌پستی هفته ای دو بار از طریق‌قریه‌«ایسك» به سرقلعه حمل و نقل میشود .

روغن گران شده

از فسا خبرنگار ما اطلاع‌می‌دهد مدت چند ماه است که در شهرستان فسا باران نباریده و براثر عدم بارندگی مزارع اینمنطقه خشك شده است علاوه بر آن تاکنون تعداد زیادی از گوسفندان واحشام دامداران بعلت‌شیوع بیماری های گوناگون تلف شده اندوبهمین جهت بهای روغن بطورسرسام‌آوری ترقی کرده و نرخ آن روز بروز افزایش میابد .اهالی برای تعدیل نرخ روغن در انتظار اقدام اولیای امور هستند .

چاه بیفایده

گزارش خبرنگار ما در فردوس حاکی استکه مدتها میگذرد که‌یك حلقه چاه عمیق آب از طرف‌سازمان برنامه در فردوس حفر گردیده است ولی در مورد نصب موتورآن تاکنون کوچکترین اقدامی بعمل نیامده است اهالی انتظار دارند هرچه زودتر برای نصب موتور چاه مزبور اقدام شود تاچاه آبی که با صرف هزینه زیاد حفر گردیده بلااستفاده نباشد .

انحلال پاسگاهها

بنابگزارش خبرنگار ما درفردوس چندروز قبل پاسگاههای ژاندارمری بخشهای برون ، سرقلعه و ارباب- آباد که در حوزه گروهان‌ژاندارمری شهرستان فردوس میباشد منحل شد و کلیه مامورین ژاندارمری پاسگاههای مزبوربه‌اداره‌ژاندارمری این شهرستان احضار گردیدند .

تودیع بافرمانده ژاندارمری

از بندر گز خبرنگار ما مینویسد چند روز قبل بمناسبت انتقال آقای ستوان شریف فرمانده ژاندارمری بندرگز مجلس‌تودیعی از طرف بخشداری درسالن شهرداری این منطقه برگزار گردید در این‌مراسم روسای ادارات دولتی و جمعی از محترمین و معتمدین شهر حضور داشتند و از خدمات آقای ستوان شریف در باره تامین امنیت حومه بندر گز اظهار قدردانی شد .

انتصابات‌در‌شهرستانها

گنبد کاوس : آقای محمد تقی برومند رئیس امور اداری شهرداری آقای سروان خسروانی رئیس شهربانی

فومنات : آقای دکتر معصومی پزشك بیمارستان

اراك : آقای سرگرد علی ثابتی طوسی رئیس حوزه نظام وظیفه

بجنورد : آقای سروان علی حسینی موسوی معاون شهربانی

نجف آباد : آقای سرگرد تیموری رئیس شهربانی

لاهیجان : آقای ستوان دوم‌علیائی رئیس سازمان مبارزه با مواد مخدره .

چند خبر خلاصه از شهرستانها

تامین امنیت

تویسرگان براثر فعالیتهای آقای سرگرد کدخدائی رئیس شهربانی تویسرگان در کلیه قراء و قصبات تابعه تویسرگان امنیت کامل برقرار شده است

برای تکمیل درمانگاه

نیشابور باحضور اعضای انجمن عمران شهرستان نیشابور جلسه ای تشکیل گردید که درآن جلسه پیرامون تکمیل درمانگاه در بقاضی ازتوابع نیشابور مذاکراتی بعمل آمد .

کشف تریاك

تویسرگان مقدار پانصد و بیست گرم تریاك از عبدالرضا سوری ساکن قریه رودآور از توابع تویسرگان بوسیله مامورین شهربانی تویسرگان کشف و ضبط گردید .

مسافرت برقی !

نیشابور آقای افشار شهردار نیشابور جهت خرید وسائل موتوربرق اینمنطقه بتهران عزیمت کرد .

گوشت فراوان و ارزان شد

سیرجان چون اخیرا گوشت در سیرجان کمیاب و گران شده بود از طرف فرمانداری به کلیه قصابان اخطار شدکه گوشت رابنرخ‌کیلوئی‌پنجاه ریال در دسترس اهالی قرار دهند، هم اکنون گوشت فراوان است‌ونسبت بگذشته ارزان شده است

تهیه لباس

کرمان از محل اعتبار انجمن مالی دبیرستان پهلوی کرمان ده دست لباس تهیه گردید ودر اختیار دانش آموزان ساعی و بااستعداد دبیرستان مزبور قرار داده شد .

نمایش دانش‌آموزان

تویسرگان بوسیله دانش آموزان دبیرستان نوبنیاد تویسرگان نمایشی اجرا گردید وآقای غضنفری فرماندار جوائزی باجرا کنندگان نمایش‌مزبور اهداء کرد .

بازدید معادن

کرمان آقای «ژوژ کست» کارشناس معدنی سازمان ملل متحد بمنظور بازدید معادن حوزه کرمان باین شهرستان وارد شد. مشار الیه باتفاق مهندسین اداره صنایع و معادن کرمان از کلیه معادن این منطقه‌بازدیدمیکنند

تحقق یك آرزو

طالقان بانصب دستگاه تلگراف یکی از آرزوهای اهالی طالقان تحقق یافت . هم اکنون انتظار دارند که درمورد تاسیس دبستان حرفه ای‌و ایجاد انبار قند و شکر در اینمنطقه نیز اقدام گردد .

پس از پنجسال انتظار
هنوز از تامین برق خبری نیست

پنج سال قبل برای تامین روشنائی فلاورجان قرار دادی بین‌شهرداری این بخش ومقامات سازمان برنامه تنظیم گردید وپس از چهار سال‌انتظار دوسال گذشته محل کارخانه برق ساخته شد و کار نصب تیرهای برق وسیمکشی آن نیز پایان یافت ولی پس ازانجام این عملیات بنگاه‌مهندسی سازمان در استان اصفهان قسمتهائی از شهر رااز نقشه قرارداد حذف نمود ومامورین بنگاه مزبور میخواستند تیرهای قسمتهای مزبور راهم جمع آوری نمایند که بامخالفت شهرداری و اهالی مواجه گردید ودرنتیجه این‌اختلافات اجرای قرارداد نیزمعوق ماندهنوز هم ازاجرای این قرارداد خبری نشده وبرق فلاورجان تامین نشده است معلوم نیست پس از پنج سال‌انتظار چه وقت چشم اهالی به نور برق روشن خواهد شد.

رئیس فرهنگ بندرگز بخبرنگارما گفت :
امسال یك دبیرستان ۶کلاسه تاسیس شده‌است
درکادر آموزشی فرهنگ بندرگز نقصی وجود ندارد

خبرنگار ما در بندرگز می نویسد چند روز قبل برای کسب اطلاع از اقدامات فرهنگی اخیر اداره فرهنگ بندرگز با آقای شاپور اسدیان رئیس اداره فرهنگ این منطقه مصاحبه‌ای بعمل آوردم . آقای رئیس فرهنگ در پاسخ سئوالات اینجانب اظهار داشت با اقداماتی که در اوائل سال جاری انجام گرفت در بندر گز یکباب دبیرستان ۶ کلاسه‌تاسیس شدوکلاسهای سیکل اول دبیرستان دخترانه نیز تکمیل گردید . ضمنا برای تکمیل کادر آموزش آموزشگاه های شهر وقراء تابعه اقدامات لازم بعمل آمده و می توان گفت که کادر آموزشی اداره فرهنگ بندرگز نقصی‌ندارد . آقای رئیس فرهنگ ضمن اشاره به لزوم ایجاد همکاری بیشتری بین فرهنگیان و اولیای دانش آموزان از همکاری انجمنهای همکاری خانه‌و مدرسه بندرگز با فرهنگیان این منطقه اظهار خوشنودی نمود وتوسعه پیشرفت امور فرهنگی بندر گز را آرزو نمود .

بمناسبت نزدیکی عید

اینروزها بازار بانك كارگشائی هم گرم است

★ گروهی بعلت نزدیکی عید اشیاء خودرا از گرو در می‌آورند.

★ وگروهی نیز برای خرج شب عید ازجواهروفرش تاآفتابه مسی‌ودیك بگرومیگذارند

نزدیك عیداست وچندروزی بیشتر به‌پایان سال باقی نمانده همه مردم تلاش میکنند تابهرترتیبی شده در جشن وسرور ملی خود شرکت کنند بچه‌ها لباس نومیخواهند . جشن و سرور شیرینی لازم دارد .باید سرو وضع رامرتب کرد. عیدو شرکت در مراسم آن خرج‌برمیدارد ،بهمین جهت فروشگاهها مملو از خریدار است خیاطها دیگر سفارش قبول نمیکنند در بازار جای سوزن انداختن نیست همه جاجنب وجوش عید مشاهده میشود.

نمونه‌ای ازاین گونه رفت‌و آمدها رابابد در حیاط وراهروها مقابل‌در بزرك بانك كارگشائی‌ملاحظه کردمنتها این نمونه شاید چندجای تاسف آورو ناراحت کننده داشته باشد .

دربانك كارگشائی صحنه‌های‌مختلفی بچشم میخورد یکجاپیره‌زنی باصورت چروك خورده دورتا دور خود ازملاقه گرفته تادیك مسی جمع‌کرده ومنتظر رسیدن نوبت است‌تا تحویل ارزیاب دهد یکجا هم‌خانمی با بی‌صبری جواهرات خودرا دردستمالی پیچیده و منتظر است تامقابل گیشه خلوت‌شود واوبسته کوچك‌خودرا برای تعیین‌بهاء تقدیم کند پیره‌زن میگفت نوه‌هایم کسی راندارند وبرای خریدن کفش‌و پیراهن آنها اینااثاثیه خانه را بگرو میگذارم وخانم شیك‌پوش هم میگفت برای مصون‌نگاه داشتن ازدستبرد دزد اینها راببانك میسپارم درگوشه چشم آن‌یکی‌اشك حلقه‌زده ودرگوشه لبان این یکی لبخند نشست .

فصل کار

ازده پانزده روزپیش تاکنون بر حجم‌کاربانك كارگشائی‌بطورمحسوسی افزوده شده است رئیس بانك اظهار میداشت که‌کار بانك موسمی است فصل معین‌وروز بخصوص دارد مثلا تابستان میزان ورودی‌بانك زیاد است چون عده‌ای بییلاق میروند واثاثیه‌خود رابه بانك می‌سپارند . اول پائیز به میزان خروجی اضافه میشود زیراهمان عده که‌از ییلاق برگشته‌اند احتیاج‌به اثاثیه خود دارند آنهارا ازگرو در می‌آورند .

نزدیك عید

هرسال از۲۰روز بعید مانده کار بانك زیاد میشود معمولا دراینگونه مواقع خروجی بیشتراست یعنی مردم روی اصل احتیاج بهرترتیبی شده‌پولی تهیه میکنند واجناس خود رااز گرو در می‌آورند .

چرخ خیاطی

اینروزها برای دوخت ودوز عید خانواده‌ها احتیاج به‌چرخ خیاطی پیدا می‌کنند بهمین‌علت بیشترچرخ ها راازبانك درمی‌آورند وکمتر به گرو میگذارند این چرخها اکثرا از نوع چرخ‌خیاطی دستی است‌چون حمل آنها ساده‌تر است ومعمولا درخانواده‌های متوسط پیدا میشود مبلغی که‌بانك بابت گروئی این چرخها میدهد از ۵۰تومان‌گرفته حداکثر تا۲۰۰تومان است‌بستگی به‌نوع وکیفیت آن دارد.

فرش

بیش‌از همه‌گرو گذاشتن فرش دربانك معمول است اینروزها بطور متوسط چهارصدتا پانصد فرش بزرك وکوچك از صبح‌ساعت ۸تا۱ بعدازظهر بگرو گذاشته یاازگرو درمی‌آورند.

ارزیاب‌های بانك كارگشائی از خبره‌ترین فرش شناسان وقیمت‌ گذاران هستند درکارخود بقدری مهارت واستادی دارند که کمتر می‌توان به‌آنها خرده گرفت دریك نظر قیمت فرش را تعیین می‌کنند وآنوقت صدی شصت آنراحساب کرده بگرو قبول می‌کنند.

چانه‌زدن

دراینجاهم چانه‌زدن معمول است صاحب جنس البته آنها که به‌پول احتیاج‌دارند وبرای رفع احتیاج‌خود مجبورند فرش زیرپای بچه ها را بگروبگذارند بالتماس وتمنا از ارزیاب میخواهند که مبلغ‌بیشتری قیمت بگذارد تاپول بیشتری در مقابل گروگذاردن آن دریافت دارند.

باوجود اینکه معمولا نزدیك عید هرسال بیشتر فوشها رااز گرو خارج‌می‌کردند امسال بخصوص‌در چندروز اخیر گروگذاشتن فرش بیشترشده بطوریکه کارکنان‌بانك انتظار نداشتند که بااین وضع روبرو شوند.

طلاونقره

این قسمت ازاجناس معلوم است که‌مربوط به‌چه‌نوع مردمی است. مردم نسبتا متعین‌ولی‌گاهی‌هم‌پیدامی شوند کسانی که فرضاانگشتری نامزدی یایادگاری پدر ومادر خود راباجبار گرو گذاشته‌اند .چون عید درپیش است وخانمها احتیاج به‌زینت دادن سروگردن یاتکمیل سرویسهای چای خوری وپذیرائی خود دارند معمولا طلانقره هائی که درعرض سال زیاد مورد لزوم نبود وبگروگذاشته بودند درمی‌آورند.

خانمی می‌گفت من طلاهای خود رااز ترس دزد دربانك می‌گذارم شاید هم حقیقت نداشت ولی‌میتوار قبول کرد چون از قیافه او پیدابود که‌بخاطر احتیاج به‌پول اینکاررا نمی‌کند ولی چرانزدیك عید طلاها رابگرو میگذاشت این برای منهم معمائی بود.

آفتابه لگن

بعد از فرش «طلاو نقره و چرخ خیاطی» باید اشیاء مسی‌را نام برد در بانك كارگشائی مس هرنوع باشد قبول می کنند آنرا کیلوئی حساب کرده گروئی بر می دارند .

گرو گذاشتن اشیاء مس از آفتابه گرفته تا دیك و سینی و بشقاب این چند روزه رواج کامل داشت حتی بیشتر از سایر اشیاء گرو میگذاشتند

تجدید

تجدید کردن مدت گروئی هم راه نجاتی است برای مردم ندار چون با دادن مقدار پول ناچیزی می توانند۱۲ ماه دیگربمدت گروئی‌جنس خوداضافه کنند در چند روز نزدیك عید سر متصدیان امور تجدید اسناد خلوت است . تجدید کردن سند یعنی‌خرید جنس خود زیرا اگر کمی دیر تر به سروقت آن بروند حراج‌می شود .

در انتظار نوبت

گرو گذاشتن و در آوردن جنس‌یا تجدید کردن آن زیاد هم کار ساده ای نیست یك نصف روز وقت لازم دارد .

برای هر قسمتی ابتدا باید نمره گرفت مدتی د رانتظار نشست تانمره را صدا کنند سپس تشریفات اولیه کار شروع می شود در اینوقت گوشه ای از سند را که شماره ای روی آن چاپ خورده بدست طرف می دهند باز باید در انتظار روی نیمکت کنار راهرو بنشینند تا سند او مراحل اداری و از این میز به آن میز را طی کرده‌بدست قاری بانك برسد ، قاری بانك یکنفر صدا کلفت و پر صبر و حوصله‌ایست روی چهار پایه می ایستد و باصدای بلند اسم شخص صاحب سند را صدا می کند زهرا ... سکینه ... حسین . یك یك جلو می آیند و سند خود را می گیرند و بقیه کار ها را انجام می دهند .

مدت انتظار این دو مرحله زیاد طول می کشددر این مدت‌زنها بدردد دل می افتند و از سیر تا پیاز زندگی خود را بدون اینکه طرف را بشناسند‌شرح می دهند .

بعضی از آنها بچه در بغل به‌بانك می آیند صدای گریه بچه ها بافریاد آقای قاری همراه با داد و بیداد حمالها «سمفونی» گوش خراشی بوجود می آورد .

سرگردان

بدا بحال کسی که برای اولین بار بخواهد چیزی دربانك كارگشائی‌گرو بگذارد از دربان دم‌در شروع میکندبه راهنمائی خواستن و توضیح گرفتن تا کارمند پشت میز نشسته ، آنها هم هریك به‌فراخور حال‌خود چیزی می گویند و در چند جمله خلاصه اورا بیکدیگر «پاس» می دهند آنقدراین طرف و آنطرف میرود تابالاخره‌خودش پیدا کند «عده ای هم هستند که به تمام ریزه کاریهای بانك در اثر رفت‌و آمد زیاد آشنائی پیدا کرده اند و بیشتر اوقات خود آنها سمت‌راهنمائی دیگران را بعهده می گیرند و به سئوالات مردم سرگردان که برای اولین‌بار رجوع‌کرده اند آمرانه‌پاسخ می دهند . در هر صورت ما امیدواریم کسی گره ای در کارش پیدا نشودتا روی نیازش به آستانه در بانك كارگشائی افتد .

درسالن بانك كارگشائی درانتظار رسیدن نوبت‌هستند..

آگهی مناقصه شماره ۸۵

اداره سررشته داری ارتش مقدار سیصد و سه هزار و سیصد متر نوار نخی الوان و بیست و دو هزار متر نوار زرد ابریشمی مورد احتیاج را بمناقصه میگذارد .

۱ـداوطلبان معامله برای ملاحظه نمونه و مشخصات جنس مورد معامله و دریافت برك شرائط معامله ونمونه قرار داد بدائره خریداداره سر رشته داری ارتش واقع در فیشر آباد مراجعه و پیشنهادات خود را در دو پاکت لاك و مهر شده یکی محتوی سپرده و دیگری پیشنهاد مربوطه تاساعت ۱۳ روز سه شنبه ۲۳ر۱ر۳۹بدفتر اداره تسلیم و رسید دریافت دارند .

۲ کمیسیون مناقصه درساعت ۱۰ صبح روز ٤شنبه ۲٤ر۱ر۳۹ تشکیل و پیشنهادات واصله راباز و قرائت خواهد نمود .

۳ـبه پیشنهاداتی که بر خلاف برك چاپی شرائط معامله تسلیم‌شده باشد مطلقا ترتیب اثر داده نمیشود .

آ ـ ٤٦٠٠٢ اداره سررشته‌داری ارتش

آگهی مناقصه شماره ۸٤

اداره سر رشته داری ارتش مقدار بیست و نه هزار تخته‌گلیم مورد احتیاج را بمناقصه میگذارد .

۱ـداوطلبان معامله برای ملاحظه نمونه‌و مشخصات جنس مورد معامله و دریافت برك شرایط معامله و نمونه قرار داد بدائره خرید اداره سررشته داری ارتش واقع در فیشرآباد مراجعه و پیشنهادات خودرا در دو پاکت لاك و مهر شده یکی محتوی‌سپرده ودیگری پیشنهاد مربوطه تاساعت ۱۳ روز ۲۲ر۱ر۳۹ بدفتر اداره تسلیم ورسید دریافت دارند .

۲ـکمیسیون مناقصه در ساعت ۱۰ صبح روز ۲۳ر۱ر۳۹ تسکیل و پیشنهادات واصله را باز و قرائت خواهد نمود

۳ـبه پیشنهاداتی که برخلاف برك چاپی شرایط معامله تسلیم شده باشد مطلقا ترتیب اثر داده نمیشود .

آ ـ ٤٦٠٠٦ اداره سررشته داری ارتش

از : امیرسعید مجلل خبرنگار اعزامی ما ببلوچستان

چگونه‌از «جادهٔ مرك» گذشتیم ؟

بمپور عقب‌مانده‌ترین منطقهٔ ایران بصورت‌نمونه درمیآید

کلاس

صبح‌روز سی‌ام‌آقای دکتر بیرجندی گواهینامه پایان کلاس رهبران دهات را با حضور آقای نجمزاده فرماندار ایرانشهر که بنمایندگی از طرف‌آقای استاندار در این جلسه حضور داشتند به رهبران فارغ‌التحصیل‌دادند .

صبح روز۲۸بهمن شرکت‌کنندگان در کنفرانس روسای عمران در بمپوربا هواپیمای شرکت هواپیمائی ایران بسوی زاهدان حرکت کردند .

این عده ۲۵ نفری عبارت بودند از روسای ادارات عمران استانها وروسای ادارات عمران مرکز .

ساعت ۱۱ صبح هواپیما در فرودگاه زاهدان بزمین نشست در فرودگاه کارمندان اداره عمران بلوچستان‌حضور داشتند این عده شب را در زاهدان استراحت کرده و صبح زود بطرف بمپور حرکت کردند .

جاده مرك

راه زاهدان به بمپور را حقیقتا می‌توان راه مرك نامید زیرا این راه بقدری گردنه و پیچ دارد و بقدری خراب است که الحق می‌توان گفت در تمام کشور ایران جاده‌ای بخرابی این‌جاده وجود ندارد .

و من نمیدانم که آیا وزارت راه میداند که در بلوچستان چنین راهی وجود دارد یانه ؟که حداقل سرپیچها علائمی نصب نماید ما که روز حرکت کردیم چندین مرتبه‌نزدیك‌بوداتومبیل ما به ته دره سقوط کند ولی خیلی شانس آوردیم امیدواریم که وزارت راه یك نظر کوچکی هم بجاده های بلوچستان بیفکند .

بجای خانه‌های سابق از اینگونه خانه‌های مدرن میسازند

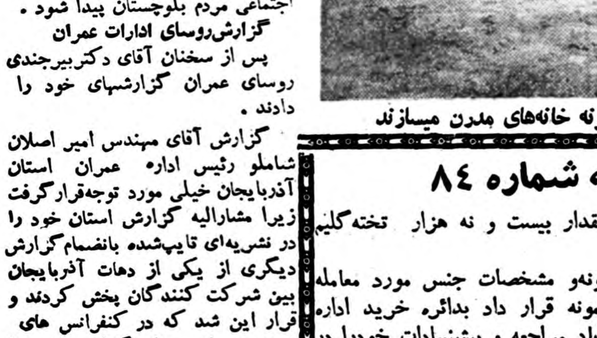

هنوز مردم دراینگونه خانه‌ها زندگی میکنند

اولین کنفرانس

پس از دادن گواهینامه رهبران دهات اولین کنفرانس روسای عمران بریاست آقای دکتر بیرجندی تشکیل گردید .

د رابتدای‌جلسه‌آقای دکتر بیرجندی مدیر عامل بنگاه عمران طی بیاناتی گفتند من خیلی خوشحال هستم که می‌بینم اکنون تمام روسای عمران در یك جلسه دوستانه دوره هم جمع شده‌اند ومنظور از اینکه کنفرانس امسال در بمپور تشکیل گردیده این است که آقایان از نزدیك کار های اداره عمران را در یکی از دور افتاده ترین مناطق‌ایران به‌بینند .

بمپور دهی بود که فقط از آن در نقشه جغرافیائی اسمی بود در این منطقه مردم سابقا در خانه هائی که از برك خرما درست میکردند زندگی‌کرده واصلا معنی حمام و سوادرانمیدانستند.

دو سال قبل که‌اعلیحضرت همایونی باینجا برای افتتاح بنگاه عمران تشریف فرما شدند از وضع زندگی مردم این منطقه متاسف ودستور فرمودند که اداره عمران حداکثرسعی و کوشش خودرا برای بهبود زندگی مردم این ناحیه بکار برد وامرفرمودند که زمین های خالصه را به بنگاه عمران‌بدهند امروز که بعد از دو سال از افتتاح اداره عمران بلوچستان می گذرد ملاحظه میفرمائید که برنامه‌خود یاری در این استان بنحو احسن پیشرفت کرده یعنی خود کشاورزان برای خود خانه ساخته مدرسه بنا کرده‌اند .

در خاتمه مشارالیه گفت امیدوام که در آتیه تغییر کلی در بهبود وضع اجتماعی مردم بلوچستان پیدا شود .

گزارش‌روسای ادارات عمران

پس از سخنان آقای دکتربیرجندی روسای عمران گزارشهای خود را دادند .

گزارش آقای مهندس امیر اصلان شاملو رئیس اداره عمران استان آذربایجان خیلی مورد توجه‌قرارگرفت زیرا مشارالیه گزارش استان خود را در نشریه‌ای تایپ‌شده بانضمام‌گزارش دیگری از یکی از دهات آذربایجان بین شرکت کنندگان پخش کردند و قرار این شد که در کنفرانس های بعدی روسای عمران گزارش خود را قبلا تهیه کنند .

این کنفرانس مدت هفت روز صبح و عصر تشکیل گردید وروسا یك‌بیك گزارش خود را داده و بسئوالات‌جواب میدادند .

ناتمام

محصولات کارخانه جیپ ویلیز ایران

جیپ ویلیز

آماده برای خدمات مختلف در امور کشاورزی، راه سازی، استخراج معادن، سدسازی، نظامی، امور ساختمانی و کارهای دیگر

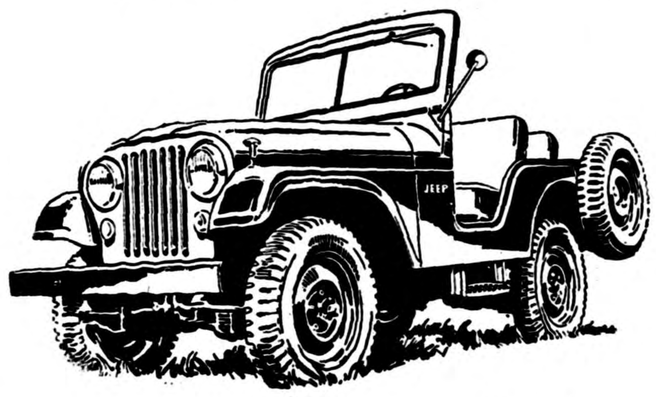

جیپ ویلیز شاهکار صنعت اتومبیل سازی جهان

شرکت سهامی جیپ:

خیابان اکباتان - ساختمان جیپ

تلفن: ۹ - ۳۰۵۴۴۵

نمایندگی انحصاری جیپ

WILLYS Jeep

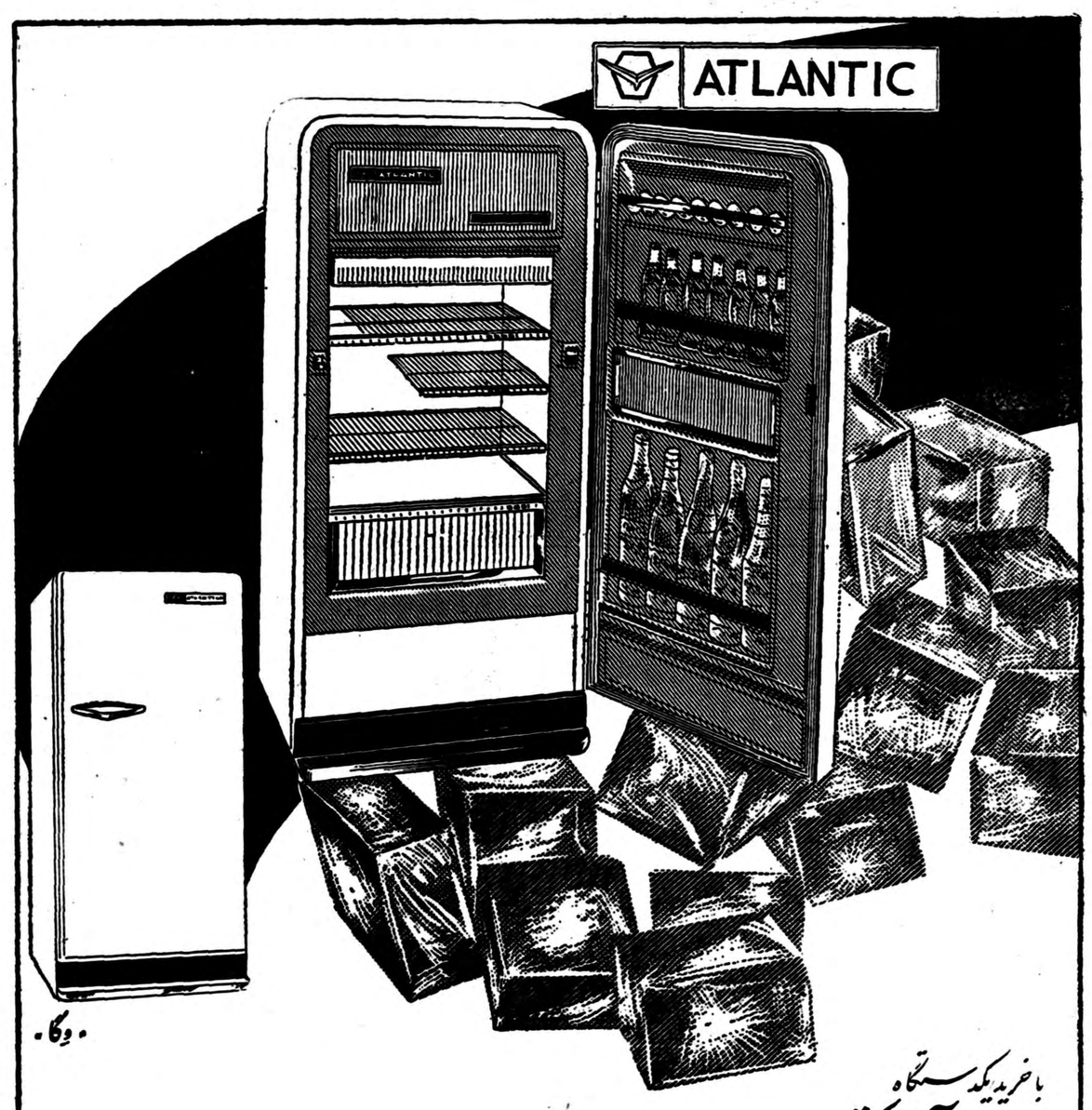

با خرید یکدستگاه

یخچال آتلانتیک همیشه در منزل یخ باندازهٔ کافی موجود خواهید داشت

آتلانتیک یخچال کم مصرف، محکم و مطمئن با پنج سال تضمین و داشتن دیفروس

در تهران و شهرستانها ازکلیه فروشگاههای معتبر میتوانید خریداری فرمائید آ ـ ٤٥٩٥٠

مارگارت ، خواهر علیاحضرت

داستان شورانگیز شاهزاده خانم عاشق پیشه قرن

-۶-

در جهان کسانی هستند که بلافاصله بعداز اینکه به آنها برخورد می‌کنید شما را جلب می‌کنند . آرمسترانك جونز یکی از آنهاست . خواهش می‌کنم خوب بگفتارم توجه کنید . در طبیعت آرمسترانك جونز هیچ چیزی پیدا نمی‌کنید که جنبه تهاجمی و متجاوز داشته باشد . وی آرام ، باطبع ملایم ، حساس و با روحیه‌ای موقر و متقاعد کننده می باشد اودارای نوعی درستی ومرافقت است که شمارا می‌انگیزد وافسونتان می‌کند . وقتی تصمیم بگیرد ، هر آنچه را که بخواهد انجام می‌دهد هر چند که آن کار ترساننده و وحشت انگیز باشد .

وقتی خبر نامزدی «جونز» برای نخستین بار از رادیو مثل یك انفجار عظیم فاش گشت فکر من بی‌درنك به نخستین برخوردم با او متوجه شد :

برروی صندلی میخانهٔ کلوب « وستند » نشسته بودم و همراه با دوستم « ویویان کاکس » تهیه کننده فیلم مشغول وقت گذرانی و رگبر زدن بودم .

در پشت سر من در میخانه صدای جرنك جرنك شیشه های می بگوش میرسید . آهنك خشن و گوشخراش یك پیانو که باوضع‌بدی می‌نواختند بلند بود . مکالمه آرام دیگر میخواران نیز فضا را بملایمت فرا گرفته بود .

در روی پاشنه چرخید و گروهی جوان بسوی ما آمدند دو تن از آنان را می شناختم اما سومین شخص در نظرم بیگانه آمد .

یك مغز درخشان

مراسم معرفی چند لحظه طول کشید و آنگاه باب سخن را با تازه وارد گشودم .

تازه وارد را شما می‌شناسید . چون قهرمان این گفتار است او آرمسترانك جونز بود .

گفتگویش مرا گیج کرد . کیفیت و حال آلیس در سرزمین آینه ها را بخوبی می‌توانستم در صحبت او احساس کنم .

راجع بهمه چیز صحبت کردیم‌از جاز شروع کردیم وبه «جینگوئیسم» یا وطن پرستی افراطی رسیدیم .

من بزودی دریافتم که‌این مرد جوان ، هوش درخشنده و بارزی دارد و قادر به نمایش یك آتش بازی مشعشع و وحشت آور بازیان خود می‌باشد .

آن شب درحالیکه از کلوب خارج شدیم به دوستم«ویویان کاکس» روکردم و گفتم او مردباجرئت و دلیری‌است . هرکاری که‌بکند سرانجام نشان مشخص و زیبائی در زندگی خود بیادگار می‌گذارد .

چند شب گذشت . شامگاهی آرمسترانك جونز همراه با چندتن از دوستان برای صحبت و وقت گذرانی به آپارتمان من آمدند .

نخستین کاری که کرد این بود که عکس مرا برداشت نگاه کند. این عکس را «والتر برد» برداشته بود .

وی پس‌از نگاهی بعکس مزبور گفت « این‌عکس خوبی‌است . امیدوارم روزی عکسهائی بخوبی همین عکس خودم برایتان بگیرم»

در جلسه دوم گفتگویم با او ، بهتر باوی آشنا شدم . برایم مسلم بود که او می‌تواند نویسنده‌ای باشد . اما او نمی‌خواست چیز بنویسد. زیرا درباره نویسندگی نظریات بسیار محکم و مصممی داشت .

وی گفت : «آنچه من می‌خواهم اینستکه یك عکاس درجه اول بشوم . »

احساس کردم که‌در مغزاویك‌تردیدناگفته مانده است ، روشن بود که بستگانش موافقت نمی‌کنند وی که یك عضو جوان خانواده است دوربین بدست راه بیفتد و عکس بگیرد . زیرا سابقه و معلومات او درخشانتر از اینهاست .

درباره عمویش موسوم به «اولیورمسل» باشوق و ذوق تمام سخن می‌گفت بی‌درنك توانستم بفهمم که وجه مشترك زیادی با عمویش دارد. هر دو آنها در مشکل ترین قسمتهای زندگی هنرمند بودند .

به صحبت ادامه دادیم و بخصوص در باره عکاسی حرف زدیم.

جونز گفت : همه می توانند عکس بگیرند ! اما چیزی که حائز اهمیت است این است که عکاس کاراکتر و خصایل و نمای واقعی شخص را به‌بهترین وجه نمایان سازد.

از او پرسیدم : از چه نوع چیز هائی دوست دارید عکس بگیرید؟ جوابداد :

هر چیز که مرا جلب کند می تواند موضوع عکس واقع شود . هر چیزکه رنك‌و جنبش و حس شدید «زنده» بودن را در خود حفظ کرده باشد مورد علاقه منست .

دوباره از جونز پرسیدم :

بیشتر دوست دارید از چه کسی عکس بردارید ؟ چند لحظه ای مکث کردو سپس به آرامی گفت :

ـ معلوم است . از پرنسس مارگارت البته! فکر می کنم که‌او بانشاط ترین شخص در جهان باشد .

سالها سهری شد ومن با علاقه و هیجان عجیب سر گذشت ووقایع زندگی مرد جوان را زیر نظر داشتم .

مثلا نخستین عکسهای مطبوعاتی اورا ملاحظه می کردم . گرچه برخی از عکسهای او بطور قطع مطرود واقع شد اما تمام آنها باارائه سوژه خاص خود تکان دهنده بودند .

کاراکتر ووضع عکسهای اولیه او بر روی کاغذ های نورانی و حساس است که بیننده را بطور عجیبی می گیرد .

آنتونی آرمسترانك جونز با استفاده از مطالعات خود پیرامون عکسهای خانواده سلطنتی ، وبا صمیمت کامل روش مخصوص خودرا برگزید .

اینك نه تنها آرزوی وی برای عکس گرفتن از پرنسس مارگارت عملی شده بلکه درحال حاضر قرار شده است مادام العمر بااو بسر برد ومن مطمئن هستم که این زندگی مطبوع وپر لذت خواهد بود . زندگی آنها یك ماجرای بی پایان ورومانتیك می باشد که برای بقیه عمر با شعله شادمانی روشن شده است . من مطمئنم که آرمسترانك جونز کلیه خصوصیات لازمه را برای این کار دارد .

ناتمام

این چهارشنبه

اطلاعات کودکان شماره وجائزه دارد

انجمن هنری کودکان این‌هفته هم از خوانندگان اطلاعات کودکان دعوت کرده‌است . ترتیب شرکت در این جشن که روز جمعه ۲۰ اسفند ودر سینما رویال می باشد در مجله این هفته نوشته شده

دربرنامه جمعه آخر سال

انجمن هنری کودکان

که‌ساعت ۱۰ صبح جمعه ۲۰ اسفند در سینما رویال برگزار میشود.... آواز های محلی ، آذربایجانی ، ارمنی ، شیرازی ، کردی وگیلکی و رقص های اسپانیولی ، هندی ، لزگی ، یابلوشکا ، گل گندم ، کردی اجرا میشود و فیلم و آکروبات نیز نمایش داده میشود .

همچنین روز جمعه ۲۰ اسفند از طرف

مدیریت سینما تخت جمشید

تعدادی کارت‌شرکت‌دربرنامه‌مخصوص کودکان که‌هرجمعه‌صبح‌ازساعت ۱۰در سینما تخت جمشید برگزار میشود در اختیار مجله اطلاعات کودکان گذاشته شده که در مجله چهارشنبه (فردا) چگونگی تقدیم آن به خوانندگان نوشته شده

بعلاوه سینما تخت جمشید بهر یك از خوانندگان اطلاعات کودکان که بخواهند صبح جمعه در برنامه مخصوص کودکان شرکت کنند ... ده ریال

تخفیف میدهد

صبح چهارشنبه اطلاعات کودکان

با اینهمه مزایا ۵ریال

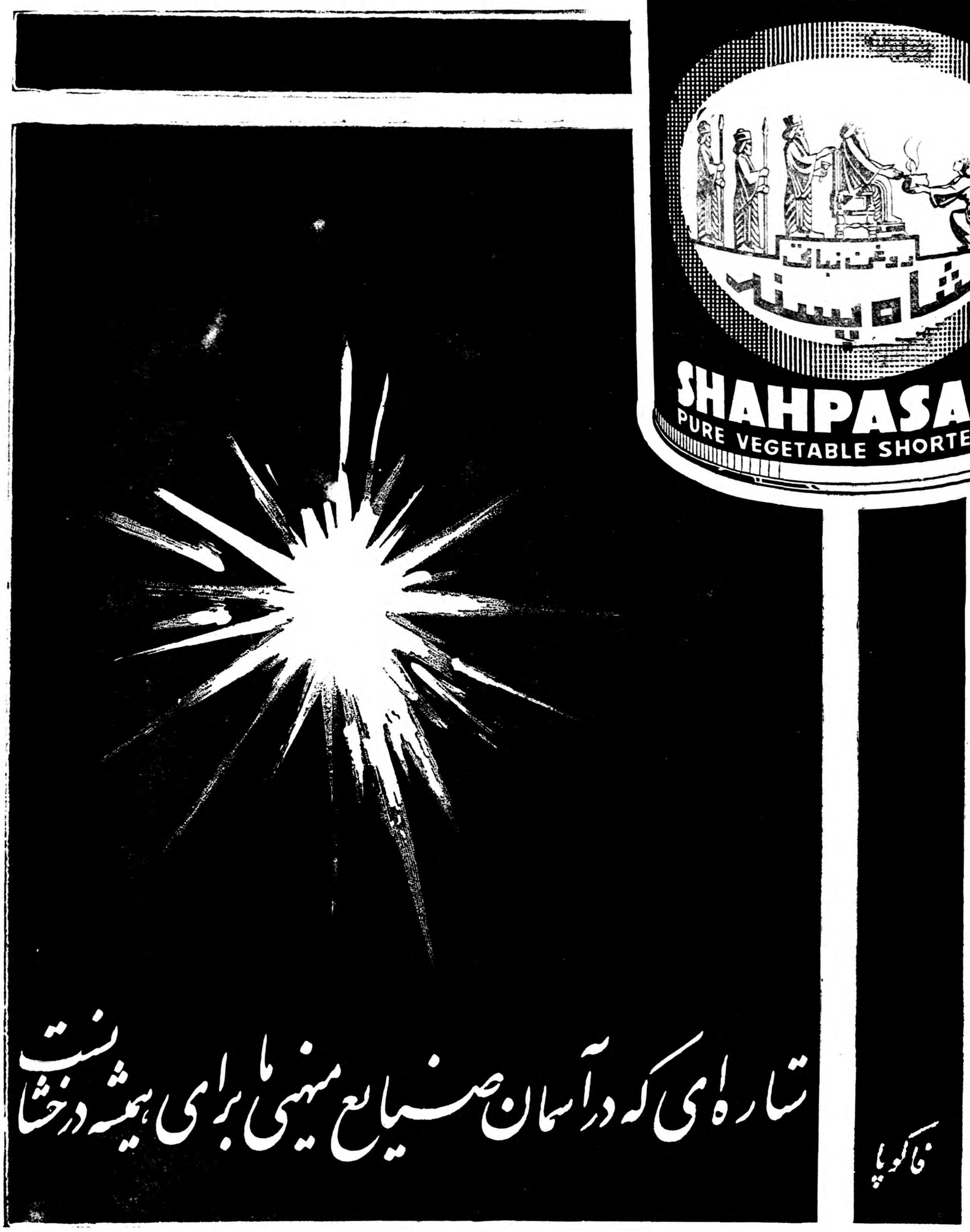

آفرین بر شاه پسند پیروز روغن افسانه ای شرق

نیازمندیها و آگهی‌های کوچک

استخدام میشود

یك‌شرکت‌مختلط‌انگلیسی و ایرانی
هر تهران احتیاج به یکنفر کارمند ایرانی که‌در فروش اجناس‌بطورتجارتی دارای تجربه و سوابق مکفی بوده و بزبان انگلیسی آشنائی کامل داشته باشد احتیاج دارد کسانی که بامور تجارت واداره امور مربوطه آشنائی بیشتری‌داشته‌باشند مقدمند نواجدین شرایط‌چنانچه‌بتوانندنظرروسای‌شرکت را در امور و اداره کارها جلب‌نمایند می‌توانند امیدوار باشند که پست های حساس ومهمی در آتیه به‌آنها واگذار گردد.
درخواست کنندگان تقاضای خودرا بانگلیسی با ذکر کلیه مشخصات سوابق‌ومعرفین‌به‌شماره ۱۲۱٤ راهنمای اطلاعات ارسال دارند.
۱ـ ۳ آ ـ ٤٥٦٤٨

خانم پرستار کار آزموده (فرنگی یاایرانی) برای طفل نوزادی لازم‌داریم داوطلبان بشماره ۳۲۷۰۰ تلفن کنند.
۱ـ۳ آ ـ ٤٥٥٨٠

استخدام
عده‌ای فروشنده مرد با شرایط زیر استخدام میشود.
۱ـ خدمت سربازی را انجام داده باشند یابرك معافی دائم ارائه دهند.
۲ـ حداقل دارای سه سال تجربه فروش (عرضه کردن کالا) باشند.
۳ـ گواهینامه سوم متوسطه‌داشته باشند.
٤ـ ضامن معتبر معرفی نمایند.
واجدین شرایط می‌توانند همه‌روزه بجز روز های تعطیل بین ساعت ۳ تا ٥بعد ازظهر بکارخانه کانادادرای‌جنوب فرودگاه مهرآباد مراجعه‌نمایند.
کارخانه کانادادرای
۱ـ۳ آ ـ ٤٥٦١٨

آگهی استخدام
سازمان بیمه های اجتماعی کارگران برای خدمت در شعب و نمایندگیهای تابعه شاهی ـ بندرپهلوی ـ رضائیه ـ لوشان ـ احتیاج به چهار نفر پزشك که تمام وقت در اختیار سازمان‌خواهد بود دارد.
داوطلبان می‌توانند برای اطلاع از شرایط استخدامی در ساعات اداری باداره کارگزینی سازمان واقع در خیابان سی متری نظامی روبروی ستاد ژاندارمری مراجعه نمایند.
مدیر عامل ـ دکتر رضاسرشاری
۱ـ۲ آ ـ ٤٥٨١٢

آگهی استخدام
این شرکت بمناسبت توسعه دایره فروش به‌چهار نفر فروشنده که خدمت نظام‌وظیفه را انجام داده و یا برك معافی در دست داشته باشند و تضمین ملکی بسپارند احتیاج دارد واجدین شرایط از ساعت ٤تا۷ بعد از ظهر بدفتر مرکزی شرکت واقع در جاده کرج کیلومتر ۳ مراجعه نمایند.
شرکت خوشگوار با مسئولیت محدود (سیمالکو)
۱ـ۲ آ ـ ۳٦۲۷۷

بدوشیزه یاخانم پزشکیار
برای صبحها احتیاج است. طالبین با تلفن ٤۲۲۸٦ مکالمه فرمایند.
آ ـ ٤٦٠٥٨

کمك داروساز یکه به‌نسخه‌پیچی کاملا وارد باشد نیازمندیم تلفن ۲۹۶۷۷.
۱ـ۲ آ ـ ۳٦۳٤۳

دانشکده کشاورزی دانشگاه
تهران برای آزمایشگاه مهندسی زراعی احتیاج بیك تن معلم دستیار دارد که از طریق مسابقه انتخاب مینماید واجدین شرایط می‌توانند تا یکماه از تاریخ‌نشر این آگهی با در دست داشتن اصل مدارك خود درکرج بدفتر دانشکده کشاورزی دانشگاه تهران مراجعه نمایند.
رئیس دانشکده کشاورزی دانشگاه تهران ـ دکتر محمد حسن مهدوی
آ ـ ٤٥٨٤٠

اداره فرهنك شهرستان فریدن
بمنظور دائر نمودن‌بهداری‌آموزشگاه ها احتیاج بیکنفر پزشك دارد که با پایه پزشك یکمی با حقوق ماهیانه ٦۸۰۰ ریال استخدام مینماید بدیهی است از سایر مزایای مربوطه نیز بهره‌مند خواهد شد داوطلبان واجد شرایط می‌توانند تا تاریخ ۲۷ اسفند ماه جاری با در دست داشتن مدارك لازم بدائره کارگزینی مراجعه نمایند ضمنا یادآور میشود داوطلبان بایستی برك خاتمه خدمت یا معافیت از نظام وظیفه را داشته باشند.
رئیس فرهنك شهرستان فریدن ـ احمد معظمی
۱ـ۲ آ ـ ٤٦٠٥۲

استخدام بلیط فروش
یکنفر خانم بلیط فروش وچند نفر کنترل مورد احتیاج است داو طلبان میتوانند همه روزه از ساعت ٦ بعداز ظهر ببعد بسینما سیلوانا میدان ژاله مراجعه نمایند.

استغلات

نارمك ـ تهران نو ـ تهران پارس ـ صفید خاك ـ نیروی هوائی
برای خرید و فروش نقدو اقساط زمین و خانه و هرگونه معاوضه به بازرگانی امینی اول سیمتری نارمك تلفن ۹۱۰۰۹۰ مراجعه فرمایند
آ ـ ۳۹٦۸۸ ۱ـ۲۰

هرقدر پول شرطی بخواهید
باورقه مالکیت مستقیم رجوع‌فرمائید لاله‌زار ۳۹۷۸٤ بنگاه کوشان.
۱ـ۱۰ آ ـ ٤٥٤۲۸

آماده برای شخم
۳۰۰ هکتار اراضی زراعتی حومه تهران‌باتراکتور قوی نوهستم از ساعت ۱۰ تا ۱۲ وسیله تلفن ۲۲۷۱۰ مذاکره فرمائید.
۱ـ۲ آ ـ ۳٦۲۹۹

ده مزروعی
اجاره میشودبه‌تلفن۳۰٤۹۷٦مراجعه فرمائید.
۱ـ۲ آ ـ ۳٦۲۷۳

قابل توجه
مالکین اراضی جنوب باشگاه جمشیدیه پلاك ۳۹۳۷
تقاضا میشود جهت ساختمان و دیوار کشی اراضی‌خود به‌آدرس‌خیابان فرهنك کوچه وثوق پلاك ۱۷ تلفن شماره ۲٤۳٤۳
۱ـ۲ آ ـ ۳٦۳۰۹

قابل توجه خریداران اراضی
برای‌خرید چند قطعه کوچك و بزرك زمین مشجر و غیر مشجر باآب وبرق واقع‌درشمال شهر واجاره زمین برای‌نصب کارخانجات بتلفن ٤۱٤۰۲ مراجعه فرمائید.
آ ـ ۳٦۰۹۹ ۱ـ۳

یك قطعه زمین
خوش قواره واقع دراپستگاه تجریش کوچه کاشف بمساحت ۳۸۰ متر از قرار متری ۱۵۰۰ ریال بفروش میرسد طالبین بتلفن ٦٦٦٦۹ مراجعه فرمایند
آ ـ ۳٦۳۸۷ ۱ـ۲

راه رو داده میشود

یکدستگاه آپار تمان ٥ اطاقه واقع درخیابان تکش با کلیه لوازم وتلفن بااجاره مناسب طالبین‌بتلفن۸۲۲۲۰۳ مراجعه فرمایند.
۱ـ۳ آ ـ ۳٦٤۰٥

خانه اجاره‌ای
یکباب خانه دربست دارای چهار اطاق دریك طبقه وحیاط باکلیه‌وسائل وبرق وآب لوله کشی واقع در خیابان خواجه نظام الملك نرسیده بایستگاه افخمی کوچه قاسمی شماره ۱۰۰ به اجاره واگذار میشود طالبین‌باراهنمائی بنگاه هاشمی واقع درسر کوچه‌قاسمی منزل وابازدید فرموده درصورت‌تمایل با تلفن ۸۲۰۲۰۷ مذاکره فرمایند.
آ ـ ۳٦۳۸۳

یکدستگاه آپارتمان نوساز درطبقه دوم دارای سه اطاق وسیع یك هال باحمام دیوترم آشپزخانه برق تلفن‌و سایر لوازم بیك خانواده کم جمعیت داخلی یا خارجی اجاره داده میشود به طبقه زیرین عمارت یا تلفن شماره ۸۲۹۷۰ مراجعه فرمایند.
آدرس خیابان پهلوی دو راهی اول یوسف آباد خیابان بوعلی سینایلاك شماره ٤٤
آ ـ ۳٦۲۹۳

یکدستگاه ساختمان دارای سه‌اطاق

وحمام و آشپزخانه وسرویس بابرق وآب لوله کشی واقع درخیابان تخت جمشید ایرانشهر شمالی کوچه جلایر برای‌تجارتخانه‌ها وشرکتهای‌ساختمانی وآرایشگاه بانوان مناسب میباشدبه اجاره واگذار میشود.
طالبین به تلفن ۳٤٤۰۱ و۳۹۱٥۰ مراجعه نمایند.
آ ـ ۳٥۲٥۷ ۱ـ ٥

شرکت ساختمانی بهمنشیر برای کار درخارج از تهران چندنفر کمك مهندس سا ختمانی نقشه بردار ـ حسابدار ـ نویسنده ـ مکانیك ـ راننده درجه یك استخدام مینمایداوطلبین به محل شرکت واقع در خیابان سوم اسفند چهار راه وزارت جنك شماره ۸٥ یابه تلفن ٤۹۰٤٤ مراجعه فرمایند
شرکت ساختمانی بهمنشیر
آ ـ ۳٦۳٦۷

شرکت سهامی زیمنس ایران به خانم ماشین نویس آلمانی نیاز مند است داوطلبان درساعات اداری به خیابان سعدی ساختمان ایران ماشین طبقه سوم مراجعه نمایند.
۱ـ۲ آ ـ ٤٥۹۳٦

موسسه کارپابی البرز به یکنفر فروشنده کالا های تجارتی با تضمین نقدی به مبلغ چهل هزار ریال‌نیازمند است امیریه فرهنك تلفن ۲۰٦۰٤
آ ـ ۳٦٤۱۳

بفروش میرسد

یك حیاط دارای سه‌اطاق
وحمام و آشپزخانه بابرق و تلفن مساحت ۲۸٦ متر واقع در خیابان شمیران از قلهك اول خیابان قیطریه کوچه محمدی شماره۳۲۷بدون واسطه بفروش میرسد طالبین همه روزه از ساعت ٦الی ۸بعد از ظهر می‌توانندبا تلفن ۳٥۷۸٤ تماس‌بگیرند.
۱ـ۲ آ ـ ٤٥۷۳٦

یك‌دستگاه کامل توربین بخار
ساخت آلمان بقدرت ۲٥٦۰کیلوات و ٦۳۰۰ ولت حاضر به حمل به‌قیمت بسیار مناسب بفروش میرسد. به‌تلفن ٦۹۳۷٥ شرکت سهامی تولا مراجعه فرمائید.
۱ـ۳ آ ـ ۳٦۱۳۳

خانه فروشی
یکباب خانه دارای پنج اطاق با کلیه لوازمات واقع در باغ سپهسالار بعلت مسافرت به فروش میرسد طالبین بتلفن شماره ۳۷۲۳۷ مراجعه فرمایند.
آ ـ ۳٦۳۲۳

یکقطعه زمین در حدود ۱۰۰۰ متر
در فاصله شهر و٥ کیلومتری بر جاده های کرج وشمیران وپهلوی‌برای کارخانه خریداریم باصندوق پستی ۱٦۷۷ تهران مکاتبه نموده ٥آخرین قیمت را پیشنهاد نمایند.
۱ـ۲ آ ـ ٤٥۹۷٦

فروش اتومبیل

فولکس واگن فروشی
مدل ٥۸ بسیار تمیز وبی عیب
تلفن ۳۰۳۷٤۷ بعداز ظهر ها
آ ـ ۳٦۳٦٥

دوج ٥۱ مرتب
بمبلغ ٤٥۰۰۰ ریال بدون واسطه واگذار میشود بتلفن ۸۲۰۱۷۷ مراجعه شود.
۱ـ۲ آ ـ ۳٦۳۲۷

رادیو اتومبیل
فقط ۲٦۰۰ ریال
رادیو پنتون ـ چهارراه قوام‌السلطنه

حراج
اتومبیل سواری فورد سیمکا مدل ٥۸ بعلت مسافرت بفروش میرسد طالبین بتلفن ۳٤۰٥۳ مراجعه کنند.
آ ـ ٤٦۰۳۸ ۱ـ۳

کم شده

باستحضار اصناف محترم وبانکها میرساند
یکدسته چك حساب شماره ۱٤۷۱ بانك میدان شهناز بانضمام یك فقره چك حساب شماره ٦۷۰٤۹ بشماره ٦۲۳۸٤٤ بمبلغ یکصد هزار ریال عهده بانك صادرات و معادن میدان شهناز سررسید ۲۷ر۲ و۳۹ بدون ظهر نویسی و چك‌شماره ٤۹۱٦٦۷ به‌مبلغ یکهزار ریال سررسید ۲۹ر۱۲ و۳۸ بانك صادرات و معادن ایران میدان شهناز بدون ظهر نویسی بانضمام شناسنامه و مهر اینجانب حسین علیمحمدی ومدارك دیگری در روز یکشنبه ۱٥ اسفند ماه در خیابان شمیران خیابان تکش مفقود گردیده است بدینوسیله مراتب‌بکلیه بانکهای مزبور ابلاغ و هر نوع معامله روی چك وسایر اسناد مذکور بلااعتبار خواهد بود.
حسین علیمحمدی خیابان ایرانمهر چهارراه‌همایون ـ دودوگری علیمحمدی
آ ـ ۳٦۳۲٥

یك برگ سفته بدون تاریخ ونشانی که فقط مبلغ سی هزار ریال در آن قید شده وبشماره ۹۹۹٤۷ یا۹۹۹٤۹ بامضاء اینجانب به ارمنی امضاء شده مفقود گردیده چنانچه هرکس ارائه دهد ازدرجه اعتبار ساقط میباشد.
یروانت آوانسیان
آ ـ ۳٦٤۰۹

آموزشگاههای فنی

کلاس نقشه‌کشی
دوره جدید کلاس نقشه کشی از ۲۰ اسفند ماه تشکیل میشود در این کلاس شرکت کنید و پس از پایان کار آموزی مانند کارآموزان قبلی بامعرفی ما استخدام شوید.

کاخ دانش
فادری ـ نرسیده بچهارراه‌اسلامبول

آگهی های کوچك

قابل توجه مالکین
کامیونهای کمپرسی
کارخانه صنعتی ،رزاقی باچندین سال سابقه آهن‌کشی‌شاسی وساختن وسوارکردن‌اطاقهای آهنی‌کمپرسی و وانت‌رامطابق مدل خارجی باسرع‌وقت انجام میدهد.

خیابان ری مقابل بانك صادرات تلفن ۲۰۹۸٦

بهترین کتاب سال
کتاب دفترداری ساده ودوبل و حسابداری‌عالی‌وصنعتی‌شرکتهاتالیف محمد اعتمادیه‌باسابقه۱٥سال‌تدریس که‌انتظار آنرا داشتیدچاپ سوم‌آن منتشر شد. مرکزفر وش‌شرکت کانون‌کتاب وکلیه‌کتابفرشی های تهران وشهرستانها بها۴۰ ریال
آ ـ ۳٦۲۲۱ ۱ـ۲

بذرافشان نظامی
بهترین تخم چمن جهت سبزی و لوبیائی را راهنمائی میکند.
خیابان فردوسی ـ چهارراه حکمت ـ تلفن ۲٤۰٦

نهال سیب لبنانی
سرخ و طلائی
وبهترین انواع سیب پیوندی
تلفن ٤۳٦۱٥
آ ـ ۳٥٦٥۱ ۱ـ ٤

لامیدال
تخته مصنوعی رویه پلاستیك الوان را از شرکت سهامی آباد خیابان رفائیل دوبروی باشگاه افسران شماره ٦۸بقیمت تجارتی‌خریداری‌فرمائید برای عمده فروشی از واسطه استقبال میشود تلفن ٤٤۱۱۰
آ ـ ٤٥۸۷٦

واگذار میشود

قابل توجه شرکتها
دوباب مغازه در بهترین نقطه خیابان پهلوی بانضمام ۷ مکان واگذارمیشود از ساعت ٥ الی ۸ بعداز ظهر تلفن ٤۸٦۸۷
آ ـ ۳٦۲۰٥ ۱ـ٤

چندباب اطاق
جهت دفاتر بازرگانی و شرکت ها اول خیابان سعدی واگذار میشود به تلفن ٥۰۳۳٥ مراجعه شود.
۱ـ۲ آ ـ ۳٦۳۲۷

چند باب اطاق لوکس بابرق وآب جاری در بهترین نقطه خیابان‌فردوسی نزدیك میدان سپه که برای شرکتهاو دفاتر کار بسیار مناسب است واگذار میشود بتلفن های ۳٦۲٤٥و ۲۷۹٤۸ مراجعه فرمائید.
آ ـ ٤٥۹۲۰

جویای کار

راننده پایه ۲همگانی
جوان و با سواد بابرك‌خاتمه خدمت جویای کار است تلفن ۳۲٦۷۲
آ ـ ۳٦۳٥۹

پزشکی با سابقه طبابت قبل از ظهر دراموز پزشکی ودارونی حاضر است باحقوق کافی انجام‌وظیفه نماید‌صندوق پستی ۷۷٥ مکاتبه نمائید.
آ ـ ۳٦٤۰۳

جوانی باداشتن دیپلم و آشنائی بانگلیسی ومعافیت جویای کار است لطفا به تلفن ۲۲۲۲۸ مراجعه شود.
آ ـ ۳٦۳۷۳

دکتر داروساز حاضر برای قبول کارومسئولیت درشهرستانها براهنمای شماره ۱۲۱٦ روزنامه اطلاعات‌مراجعه فرمائید.
آ ـ ۳٦٤۰۱ ۲ـ۱

احتیاجات زندگی

مشهدمقدس بست‌بالاخیابان
مسافرخانه شاه‌چراغ درجه۱ که از هرحیث مثل چراغ روشن است مجهز باطاقهای تمیز وتختخوابهای تمام‌ورشو دارای برق‌وآب لوله‌وباتمام‌وسائل‌راحتی درپذیرائی اززائرین محترم‌آماده‌است
۱ـ۷ آ ـ ۳٦۲۳۷

رستوران ژاله مخصوص خانواده ها است دارای چلوکباب مطبوع وسایر اغذیه متنوع ولذیذ ایرانی وفرنگی اول لاله‌زار نو جنب سینما متروپل تلفن ۳۲۳۳۱

ماه رمضان تعطیل است

ADOX

پارتی جدید
رول فیلم وفیلم تخت‌آدوکس باندازه و حساسیتهای مختلف رسید.
نمایندگی انحصاری شرکت نیالا خیابان شاه چهارراه بهرامی تلفن ٦۹۰۳۷
آ ـ ٤٤۰۱۰ ۱ـ۲۰

BRAUN

انواع مختلف فلاش برون
بهترین فلاش‌عکاسی دنیا رسید.
نمایندگی انحصاری شرکت‌نیالا خیابان شاه ـ چهارراه بهرامی‌تلفن ٦۹۰۳۷
آ ـ ٤٤۰۱۲ ۱ـ۲۰

انواع شکم‌بند طبی ـ پشت بند ـ
جوراب واریس ـ فتق‌بند ـ ناصرخسرو
بازرگانی خلیل دردشتی
آ ـ ٤٤۹۲۲ ۱ـ۱۲

بوتاگاز
باطلاع مشتریان محترم خودمیرساند که فر های گاز سوز امریکائی جدید وارد شد متمنی است جهت مشاهده مراجعه فرمائید.
خیابان سعدی ـ مقابل بانك ملی شعبه سعدی کاشی ۷۰۰ طبقه دوم ـ تلفن ۳۲۳۸۹ آ ـ ٤٥۹٦۲

حصر وراثت
در تاریخ ۱۰ر٥ ۳۸ آقای‌سید حسین آزادی میلانی وکیل دادگستری دادخواستی بخواسته حصروراثت بوکالت مع الواسطه آقایان بابا قلیچ طغانی و سعید قلیچ زاده باین‌دادگاه تقدیم که بکلاسه ٤ـ۳٥۰ـ۳۸ مدنی ثبت و چنین‌توضیح‌داده که‌مرحوم‌قلیچ‌بای دارنده شناسنامه شماره ۲۹ و همچنین عیال وی بنام تاج خانم دارنده شناسنامه شماره ۲۹ و قریه قره شور محل اقامتگاه‌دائمی خود فوت نموده اند و حین‌الفوت وراث متوفیان عبارتند از باباقلیچ طغائی دارای شناسنامه شماره۱۰۷ وسعید قلیچ زاده بشناسنامه‌شماره ٤۸٥۲ و غیر از نامبردگان وارث دیگری نداشته و ندارد پس ازوصول دادخواست و ثبت آن بشماره بالا وتعیین وقت و استماع گواهی ـ گواهان در محضر دادگاه مراتب ظرف مدت سه ماه هر ماه یکمرتبه در روزنامه رسمی کشورشاهنشاهی وروزنامه اطلاعات آگهی و منتشر میشود تا چنانچه کسی نسبت‌بوراثت نامبردگان اعتراضی داشته باشد ظرف مدت قانونی کتبا اعلام‌دارد والا پس از انقضای مدت مذکور هرگونه اعتراض و یاوصیتنامه ای (جز رسمی وصری) ابراز شود پذیرفته نخواهد شد.
رئیس دادگاه بخش گنبدکاوس ـ همایونی
نوبت اول ۲۰ر۱۰ر۳۸
نوبت دوم ۲۰ر۱۱ر۳۸
نوبت سوم ۲۰ر۱۲ر۳۸
۱ـ۳ آ ـ ۲۹۷٦۷

آگهی تشکیل دادگاه بخش

درشاه آباد دادگاه بخش تشکیل و از تاریخ ۱ر۱۲ر۳۸ رسماافتتاح شده و دفتر دادگاه از تاریخ مذکور قبول دادخواست مینماید.
۱ـ۳ آ ـ ٤٥٦٦٦ وزیر دادگستری

راهنمای پزشکی اطلاعات

دکترهای متخصص درمجاری ادرار و تناسلی
دکتر محمدرضا مسعد
رزیدنت سابق بیمارستانهای امریکا درمان قطعی بیماریهای مقاربتی دروازه دولت روبروی فیات تلفن ۳۰۲٥٤۸
بدیرائی عصرها ازساعت ٥الی۸بعد ازظهر

دکتر فلك‌آسا
متخصص بیماری های پوست ـ مقاربتی و مجاری ادرار از بیمارستان سن‌لوئی پاریس . صه راه سیروس ـ تلفن ٥۱۱۷۲

دکتر معانی
امراض مقاربتی ـ مجاری ادرار امراض زنانه‌وسستی خیابان‌فردوسی مقابل بانك ملی ایران

دکتر دانشگر
امراض مقاربتی و جلدی و سوزاك‌تازه وکهنه ورم پرستات ضیق مجرا سستی وبواسیر امراض زنانه‌وناراحتی خیابان سپه مقابل پستخانه تلفن ۳۰۲٤۱٦

دکتر ا ـ پولوسا
متخصص بیماریهای مقاربتی‌مجاری ادرار تناسلی خیابان فردوسی شمالی کوچه صادق تلفن ٤٦٥۸۹ بدیرائی صبح و عصر

دکترهای متخصص دوامراض اعصاب و روح
دکتر رحمانی
متخصص امراض اعصاب و روح از دانشگاه لندن خیابان پهلوی بالاتر از چهارراه امیر اکرم تلفن ٤٥۱۱٤ بدیرائی صبح و عصر

دکترهای متخصص در بیماریهای جهاز هاضمه
دکتر رفیعی
از دانشگاه پاریس معده ، کبد‌روده ـ پذیرائی ٤تا۸ بعدازظهر خیابان جامی اول کوچه پاریس تلفن ٦۳۰٦۰

دکتر عباس نیك‌نژاد
متخصص از دانشگاه پاریس در بیماریهای معده ـ روده ـ کبد ـ لوزالمعده ودرمان بواسیر بدون‌عمل فیستول ـ فیسور بامتد موثر دروازه شمیران خ ـ گرامی

دکتر مرتضی شریفی
متخصص بیماریهای قلب ازدانشگاه پاریس خیابان جامی ـ خیابان‌استخر اول کوی خواجو بدیرائی عصرها تلفن ٤۹۷٤۸

پلی‌کلینیك
دکترصدیقی ـ دکترمجاهدی
رزیدنت سابق بیمارستانهای امریکا بیماریهای داخلی ـ اطفال ـ مقاربتی ترك تریاك وسایر مواد مخدره‌ترك الکل.
مجهز بدستگاههای رادیو سکپی‌و اثرویسل ترابی (بخور پنی سیلین وغیره) دیاترمی
پذیرائی بعداز ظهرهاوایام تعطیل وشبها تاصبح
خیابان شاه روبروی مسجدسجاد شماره تلفن ٤۹٥۲٦

دکترملك افضلی
صبح وعصر پذیرائی مینماید
قلهك ـ تلفن ۸۱۱۰۱

کشیك امشب و هرشب
دکتر نیری خیابان شاهپور ـ چهار راه‌مختاری تلفن ۸۷٦.

کشیك امشب پزشکان
آقایان دکتر کاظم نجم‌آبادی: خیابان شاهرضا چهارراه بیمارستان پهلوی خیابان‌سپاه‌برابرحوزه اصلی‌نظام‌وظیفه تلفن (٤۷۳۲۳)ـ دکترحسین حبیبی : خیابان‌سپاه برابرحوزه‌اصلی‌نظام‌وظیفه ـ دکتر مظاهری : خیابان شمیران‌سی متری مقابل‌اداره رادیو ـ دکترنعمت‌اله مقصلی :شمیران

تقویم اطلاعات
چهارشنبه یازدهم رمضان۱۳۷۹
چهارشنبه هیجدهم اسفند۱۳۳۸
نهم مارس ۱۹٦۰
توپ سحر :ساعت٤و٥٥دقیقه
طلوع آفتاب :ساعت٦و۲۷دقیقه
ظهر شرعی :۱۲و۱٥ دقیقه
توپ‌افطار : ساعت ۱۸و۲۱دقیقه
پنجشنبه دوازدهم رمضان
توپ‌سحر :ساعت ٤و٥٤ دقیقه
طلوع آفتاب :ساعت ٦و۲٥دقیقه
ظهر شرعی :ساعت ۱۲و۱٤دقیقه
توپ افطار :ساعت ۱۸و۲۱دقیقه

مصاحب اتیاز و مدیر مسئول و چاپخانه مسعودی
چاپخانه اطلاعات خیابان چهارراه حکمت

امشب بکدام سینما میروید؟

سینماهای درجه یك

سینما آسیا (تلفن: ٤۲۹۰۹)
همسران خطرناك (دوبله بفارسی باشرکت: سیلوا کوشینا ـ دوریان‌گری شروع: ۱۰ر۳۰ صبح ـ ۲ر۳۰ ـ ٤ـ ٦ر۳۰ ـ ۸ر۳۰ بعداز ظهر
سینما دنیا (تلفن:۳۳۸۱۲)
فستیوال فیلمهای خارجی شروع : ۱۰ر۳۰ صبح ـ ۲ر۳۰ ـ ٤ر۳۰ ـ ٦ر۳۰ ـ ۸ر۳۰ بعداز ظهر
سینما رویال (تلفن ٦۸۲۰٦)
دشمن دیروزه (سینماسکوپ) با شرکت :استانلی‌بیکر ـ گی‌رولف . شروع :۱۰ر۳۰صبح ـ ۲ر۳۰ ـ ٤ر۳۰ ـ ٦ر۳۰ ـ ۸ر۳۰ بعد از ظهر .
سینماسعدی تلفن : ۳٦٤٦۸
همسران خطرناك (دوبله بفارسی)با شرکت: سیلو اکوشینا ـ دوریان‌گری شروع ۱۰ر۳۰ صبح ـ ۲ر۳۰ ـ ٤ر۳۰ ـ ٦ر۳۰ ـ ۸ر۳۰ بعداز ظهر
سینما رادیوسیتی (تلفن:۳٦٤۲٤)
شوخی کردم دلخور نشو (دوبله بفارسی) باشرکت : ادی‌کنستانتین . شروع :۱۰ر۲ ـ ٤ر۲ ـ ٦ر۲ ـ ۸ر۲ بعد از ظهر .
سینماکارون (تلفن: ٤۰۰٦٥)
داماد میلیونر باشرکت: بهمنیار ـ سیما. شروع: ۱۰ر۳۰ صبح ـ ۲ر۳۰ ـ ۳ر۳۰ ـ ٤ر۳۰ ـ ٦ر۳۰ ـ ۸ر۳۰ بعداز ظهر
سینما تاج (تلفن:۳۳۰٦٤)
بازداشتگاه شماره ۱۷ باشرکت : ویلیام هدلن .شروع :۱۰ر۳۰ صبح ـ ۲ر۳۰ ـ ٤ر۳۰ ـ ٦ر۳۰ ـ ۸ر۳۰ بعد از ظهر .
سینما سیلوانا(تلفن:۳۳۷۷۷)
شعله‌عشق (دوبله‌بفارسی)باشرکت: سامیه جمال ـ نعیمه‌عاکف . شروع: ۲ر۳۰ ـ ۳ر۳۰ ـ ٤ر۳۰ ـ ٦ر۳۰ ـ ۸ر۳۰ بعد از ظهر .
سینما فردوسی(تلفن۳٥۷٤۸)
عقاب سیاه (سینما سکوپ ـ رنگی). باشرکت: جان اریکسون. شروع : ۹ر۳۰ صبح ـ ۱۲ر۳۰ ـ ۲ر۳۰ ـ ٤ر۳۰ ـ ٦ر۳۰ ـ ۸ر۳۰ بعداز ظهر
سینمافری (تلفن : ۲۷۸۹۳)
جادوی سبز (سینماسکوپ ـ رنگی ـ دوبله بفارسی)باشرکت :مونی‌پرکینز ـ ادری‌هیبورن .شروع :۳۰ر٤ ـ ٦ر۳۰ ـ ۸ر۳۰ بعد از ظهر .
سینما مراد(تلفن: ۳۷۳۸۹)
کاظم خان(سینماسکوپ ـ رنگی ـ دوبله بفارسی)باشرکت: ویکتورماتیور ـ آن‌اوری . شروع: ۳۰ر۲ ـ ۳۰ر٤ ـ ۸ ـ ٦ ـ ۸ بعد ازظهر .
سینما مشعل(تلفن:۳۳۸۲٦)
آخرین دفاع (رنگی) با شرکت : ویکتورماتیور . شروع : ۲ ـ ٤ ـ ٦ ـ ۸ بعد از ظهر

سینماهای درجه دو

سینما پردیس
تفنگداران خیبر (سینماسکوپ ـ رنگی) باشرکت: تیرون‌پاور ـ تری مورشروع: ۲ر۳۰ ـ ٤ر۳۰ ـ ٦ر۳۰ ـ ۸ر۳۰ بعداز ظهر
سینما تاج (تلفن:۳۳۰٦٤)
او مرد خطرناکی است دوبله بفارسی باشرکت: ادی‌کنستانتین شروع ۱۰ر۳۰ صبح ـ ۱۲ر۳۰ ـ ۲ر۳۰ ـ ٤ر۳۰ ـ ٦ر۳۰ ـ ۸ر۳۰ بعداز ظهر
سینما اسکار (تلفن:٤٥۷۹۷)
هالو (دوبله بفارسی)باشرکت:جری لوئیز شروع ۱۰نیم صبح ـ ۲ر۳۰ ـ ٤ر۳۰ ـ ٦ر۳۰ ـ ۸ر۳۰ بعداز ظهر
سینما المپیا (تلفن:٦٥۷۹۸)
فرشته آرزو باشرکت: مالاسینیا ـ شروع :٤ ـ ٦ ـ ۸ بعدازظهر .
سینما ایفل (تلفن: ٤۰۱۱٦)
روح پلید (سینماسکوپ)باشرکت: می‌اوبراین ـ رابرت اوانز . شروع : ۱۰ر۳۰ صبح ـ ۲ر۳۰ ـ ٤ر۳۰ ـ ٦ر۳۰ ـ ۸ر۳۰ بعد از ظهر .
سینما برلیان (تلفن۳۳٥۳٥)
برای که زنگها بصدا در می اید (رنگی ـ دوبله بفارسی) با شرکت: اینگریدبرگمن ـ گاری کوپر ـ شروع: ۱۰ر۳۰ صبح ـ ۲ ـ ٤ ـ ٦ ـ ۸ بعد ازظهر
سینما پارك (تلفن: ۳۹٦۳۷)
مرد بی‌اسلحه (رنگی) با شرکت: ادی مورفی . شروع :۱۰ر۳۰ صبح ـ ۲ر۳۰ ـ ٤ر۳۰ ـ ٦ر۳۰ ـ ۸ر۳۰ بعد از ظهر
سینما ایران (تلفن: ۳٦۳٥٤)
چشمه آب حیات (سینما سکوپ ـ رنگی) با شرکت : این سمارتك فردین . شروع: ۱۰ر۳۰ صبح ـ ۱ر۳۰ ـ ۳ر۳۰ ـ ٦ ـ ۸ر۳۰ بعد ازظهر
سینما آریا (تلفن:۳۷۹٥٦)
در جستجوی خواهر (ویستاویژن ـ رنگی) باشرکت : جون واین ـ ناتالی وود ـ جفری هنتر. شروع: ۳ ـ ٥ ـ ۷ ـ ۹ بعداز ظهر
سینما تهران (تلفن: ۳۸۱٦٥)
پسرم (دوبله بفارسی) باشرکت : اسمعیل یاسمین ـ کاملیا شروع : ۱۰ر۳۰ صبح ـ ۲ر۳۰ ـ ٤ر۳۰ ـ ٦ر۳۰ ـ ۸ر۳۰ بعدازظهر .
سینما چاولی(تلفن: ٦۸٤٦۱)
سلام برغم (سینماسکوپ ـ رنگی) باشرکت :جین‌سیبرك ـ دیویدنیون ـ دبوراکر.شروع :۳۰ر۲ ـ ٤ر۳۰ ـ ٦ر۳۰ ـ ۸ر۳۰ بعد ازظهر .

تآترها

جامعه باربد(تلفن: ۳۲۲٦٥)
برای تعویض برنامه تعطیل‌است.
تآتر تهران (سالن‌اول)
مرك موش با شرکت : بهمنیار ـ اسد زاده.شروع :٦ ـ ۸ر۳۰ بعدازظهر
تآتر تهران (سالن دوم)
حسین کرد شروع:٦ ـ ۸ر۳۰ بعداز ظهر

مشاورین فرهنگی درباشگاه جعفری

ساعت هفت‌بعدازظهر روزدوشنبه شانزدهم اسفندماه ٤٥ نفر از مشاورین فرهنگی وورزشی اداره اصل‌چهار که‌جهت تشکیل کلاس های کارآموزی دراستانهای ایران به‌تهران آمده‌اندازورزشهای‌باستانی باشگاه جعفری دیدن نمودند.

درخاتمه جشن نیز یك بشقاب مزین به‌تمثال شاهانه به آقای‌هالمن سرپرست این هیئت اهداء شد.

سخنرانی دردانشکده ادبیات

ساعت پنج‌بعدازظهر دیروز آقای پروفسور «نیبرك» خاورشناس‌معروف سوئدی واستاد دانشگاه سوئد دردانشکده ادبیات سخنرانی نمود. دراین جلسه‌عده‌ای‌از اساتیددانشگاه ودانشجویان دانشکده ادبیات‌حضور داشتند .ابتدا آقای دکترسیاسی رئیس دانشکده ادبیات بیاناتی ایراد نمود وشخصیت‌علمی‌پروفسور نیبرك راستود .سپس پروفسور نیبرك درباره مقام زبان پهلوی واهمیت آن سخنرانی جالبی نمود. در پایان بیانات وی توسط آقای دکترمقدم استاد دانشکده بفارسی ترجمه شد

قهرمان‌آموزشگاهها

روز گذشته از طرف دبیرستان پروین اعتصامی مجلس جشنی به مناسبت پیروزی دوشیزه مریم‌میرسلیمانی دانش‌آموز آن دبیرستان درمسابقات پینك پنك آموزشگاهها وکسب مقام قهرمانی برپا بود که درآن جمع کثیری از فرهنگیان‌و ورزشدوستان حضور داشتند دراین مجلس از طرف دبیرستان بدوشیزه میرسلیمانی یك قطعه‌مدال طلااهداء گردید. ضمنا از طرف باشگاه‌تاج نیز یك جلد کتاب نفیس باین دوشیزه قهرمان اهداء گردید.

مسابقات پینك‌پنك آزاد دراستادیوم ثریا

طبق تصمیم کمیته فنی‌استادیوم ورزشی ثریا از روز یکشنبه‌بیست‌و دوم اسفند ماه سومین دوره‌مسابقات سال ۳۸دردوقسمت انفرادی ودونفری آزاد درمحل سالن پینك‌پنك استادیوم ثریا انجام میگردد .

جوایز این مسابقات تانفرات‌سوم طی جشن مجللی اهداء خواهدشد.

خطر مدارس مخروبه

واما ساختمانهای مدارس ملی نیز دست‌کمی ازوضع ساختمانهای دولتی ندارند طبق آخرین آماری که داریم هم‌اکنون در تهران سیصدو بیست دبستان و دبیرستان ملی مشغول‌کارند در صورتیکه شش سال قبل تعداد مدارس ملی فقط ۸٤باب بود .

باآزادی کاملی که‌وزارت فرهنك بمدارس ملی داده و میدهد پیش‌بینی میشود که‌تا۵سال دیگر درهمین‌تهران بالغ‌بر هفتصد مدرسه بوجود آید .

ساختمان بعضی از مدارس ملی یادگار عهد عتیق می‌باشد !

اگر درآینده‌سقف یك‌یاچند مدرسه مخروبه ملی‌بسراطفال معصوم خراب شد چه‌مقامی‌مسئول‌است‌البته‌مسئولیت مدیر مدرسه‌ملی‌در مقابل فرهنك‌خیلی کمتراز مدارس دولتی است .

مدیر مدرسه ملی تعهدی ندارد و نکته قابل ذکراینکه :شورای عالی فرهنك‌میتواندبنام اشخاص آزادامتیاز صادر نماید امابموجب قانون شورای عالی فرهنك اعضای شورا نمیتوانند امتیازمدیر مدرسه ملی را لغو کنند کمااینکه چندی‌قبل‌شورای عالی‌فرهنك امتیاز یکی‌از مدارس ملی واقع در تجریش رالغوکرد، مدیر مدرسه از شورای عالی فرهنك بدیوان کشور شکایت کردو دیوان کشور بنفع آن مدیر مدرسه رای داد ! البته‌دروزارت فرهنك گفته میشود که‌قرار است این نقائص ازطریق هیئت دولت تعقیب و رفع شود .

تنهاراه حل منطقی آنستکه وزارت فرهنك با کمك مستقیم سازمانهای دولتی وبانك ،وشرکت های ساختمانی بساختن مدارس مجهز و مدرن همت گمارد وباین ترتیب خواهد توانست‌از بودجه‌ای که بمصرف اجاره عمارات مخروبه میرساند هرسال تعداد قابل توجهی مدارس جدید بسازد برای این کار میتوان ازبانك قرضه گرفت ودر ضمن درمورد تعمیرات جزئی وفوری نباید منتظر صاحبان خانه ها بود .

مرتضی شهیدی

از :اسپهانی

مرد ورزش دوست

آقای غفور آلبا سرپرست تیم پینك پنك ایران پس ازبرگشت ازمسابقات بین‌المللی باشگاه اسلامیه پاکستان تعریف میکرد : متمولین پاکستان‌نسبت به‌امور ورزشی توجه خاص‌دارند ودر واقع پیشرفت ورزش پاکستان مدیون کمك های‌موثر آنها می‌باشد .اتفاقا درکشور های مترقی ورزش روی شانه‌های مردم به‌اوج قدرت‌میرسد درکشورما گاهی توجه متمولین نسبت به‌ورزش چون جرقه‌هویدا و بلافاصله ناپدید میشود . درصورتیکه اگر مسئولین ورزش ما بوظائف‌خود آشنا باشند میتوانند ازاین جرقه ها مشعل نهضت ورزشی روشن کنند .

درشب دوم مسابقات بکس کاپ نفت من‌شاهد یك‌عمل افتخار آمیزبودم که‌هرعلاقمندبورزش رابه آینده امیدوار میساخت .آقای دکتربدر که‌یکی‌از علاقمندان ورزش بکس‌است متوجه میشود که فدراسیون بکس‌ایران بیش‌از یك «رینك»ندارد . آقای‌دکتر درمقابل این وضع ناراحت‌میشود وبرئیس فدراسیون اطلاع میدهد که حاضر است بفدراسیون یك «رینك»کامل هدیه نماید . ارزش‌یك رینك حداقل ۷۰هزار ریال‌است واین رینك میتواند درپیشرفت ورزش بکس نقش مهم بازی کند .

من‌درباره نیکوکاری آقای دکتر بدربا آقای امیرعلائی رئیس فدراسیون بکس صحبت‌کردم. رئیس‌فدراسیون گفت :«بدریکی‌از جوانان پرارزش مااست. علاقه‌او به‌ورزش بکس وردزبانها است دکتربدرهرصبح‌زیرنظرپترس مربی‌تیم‌ملی بکس‌تمرین‌میکند ودربازی تنیس نیز مهارت دارد .اگر بدردرمسابقات شرکت میکرد درردیف بهترین بکسورها قرار میگرفت . درکشور ما امثال‌بدرها فراوانند. ولی‌کو مسئول‌ورزشی که دنبال‌آنها برود وازوجود آنها بنفع ورزش بهره‌برداری‌شرافتمندانه نمایدماخدمت گرانبهای‌بدررا فراموش‌نخواهیم کرد ولازم میدانم ازطرف فدراسیون وبکسورها ازایشان تشکر نمایم ». مانیزبنوبه خود ازعمل‌خیرخواهانه آقای دکتربدردرراه نیرومندساختن نسل‌جوان خرسندیم وموفقیت اورا از خداوند خواستاریم .

مسابقه اسکی «ریچاردبنت»

سه سال پیش یك اسکی باز آمریکائی‌موسوم به «ریچاردبنت» برای تشویق اسکی بازان خردسال شیلت زیبائی را بمسابقه گذاشت که دو دوره آن سالهای گذشته در آبعلی صورت گرفت و مسابقه امسال بعلت کمی برف در آبعلی در پیست شمشك برگزارشد.

در این مسابقه ۳۵ نفر ازاسکی بازان خردسال شمشك و تهران شرکت نمودند. محمود زنگنه که دو سال قبل برنده این شیلت‌زیبا شده بود امسال موفق بربودن آن نشد. ودر نتیجه فیض‌اله بند علی از شمشك، قاسم ساوجی‌ازشمشك، یوسف ساوجی از شمشك بترتیب مقامهای اول تاسوم را کسب‌نمودند وامسال برای اولین سال فیض‌اله بندعلی برنده شیلت شد. شیلت مزبوررا کسی برای همیشه خواهد برد که سه سال پی درپی برنده آن شود.

آقای ریچارد بنت اخیرا نیز سه مدال زیبای اسکی مزین به پرچمهای ایران وآمریکا به تهران فرستاده است . این مدالها روز جمعه گذشته بوسیله آقای دکتر فرزامی معاون فدراسیون اسکی‌بین قهرمانان توزیع گردید.

در عکس فوق قهرمانان مسابقه شیلت ریچارد بنت مشاهده‌میشوند

رسیتال ویولونسل درتئاتر فرهنك

« برنار میشلن » ویولونسلیست مشهور فرانسوی دیشب در تالار فرهنك برنامه خود را در حضور جمعی از مردم هنر دوست تهران اجرا کرد .وی در این برنامه‌قطعاتی از پرگولزی ـیوهانس برامس ـ بتهوون ـسدورف ـ پارادیس ـ کاسادو ـسن سانس را با مهارت خاصی نواخت .آلفردورسی پیانیست فرانسوی‌نیزدراین‌برنامه‌ویولونسلیست فرانسوی همراهی میکرد.

آگهی

بنگاه توسعه ماشینهای کشاورزی وابسته بسازمان برنامه بمنظور حمایت ازصنایع داخلی کشور در نظر دارد به سازندگان تریلر در ایران طبق آئین نامه فروش ماشینهای کشاورزی اعتبار بدهد .

بدینوسیله از صاحبان کارخانجات سازنده تریلر در ایران دعوت میشود برای اطلاع از چگونگی معاملات از تاریخ نشر این آگهی ۲۵ روز دیگر در تهران به بنگاه توسعه ماشینهای کشاورزی و درشهرستانهای گرگان ـ شیراز ـ اهواز ـ تبریز ـ کرمانشاه ـ مشهد ـ کرمان به نمایندگی های‌بنگاه مراجعه وبرك پرسشنامه و شرایط مربوطه‌را دریافت و منتهی تا تاریخ ۳۰ر۱ر۳۹ پرسشنامه های مربوطه را تکمیل و بضمیمه مدارك لازم به دفتر بنگاه یانمایندگی ها تسلیم دارند.

بنگاه توسعه ماشینهای کشاورزی

۱ـ۲ آـ٤٥٨٢٠

فرش عمواوغلی
شرکت فارو تخت جمشید
۱ـ۵ آـ ٤٥٢٩٦

آگهی تاسیس شرکت نسبی فنی وساختمانی اسمعیل پیروز رام و شرکاء

بمنظور مونتاژ نصب ماشین آلات وکارخانجات و تاسیسات برقی و ساختمانی شرکتی بنام شرکت نسبی فنی وساختمانی اسمعیل پیروز رام و شرکاء که سرمایه آن مبلغ سه میلیون ریال تعیین گردیده و طبق اظهار در تحویل و اختیار مدیران شرکت می باشد از تاریخ چهاردهم اسفند ماه ۱۳۳۸ بمدت نامحدود در تهران اول خیابان ویلا ساختمان شماره ۳ طبقه سوم بین آقایان اسمعیل پیروز رام و باولیك اراکلیان خانه کوئی و گالستاق ضدوشیان و سید عبدالنبی فخر قنات‌آبادی و علی‌اکبر رضائیان و ابوالفضل دولت آبادی تشکیل گردیده ودر تاریخ پانزدهم اسفند ماه ۳۸ در دفتر ثبت شرکت های داخلی بشماره ۷۱۷۵ به‌ثبت رسیده آقایان نامبردگان بالا اعضاء هیئت مدیره شرکت می باشند که آقای ابوالفضل دولت آبادی بسمت ریاست‌هیئت مدیره و آقای باولیك اراکلیان خانه کوئی بمدیریت عامل و آقای گالستاق ضدوشیان بمدیریت امورمالی انتخاب وحق‌امضاء کلیه‌اوراق و اسناد بهادارو چکها وسفته ها با دونفرمدیرمالی ومدیر عامل متفقاوبامهر شرکت و اوراق عادی و قرار داد ها با مدیر عامل به تنهائی ومهرشرکت خواهد بود .

رئیس اداره ثبت شرکت ها و علائم تجارتی و اختراعات ـمهدی نراقی

آـ۳٦٤۰۷

آگهی مناقصه شماره ۸۳

اداره سررشته داری ارتش مقدار چهل هزار تخته زیلو مورد احتیاج را بمناقصه می گذارد

۱ـداوطلبان معامله برای ملاحظه نمونه و مشخصات جنس مورد معامله ودریافت برك شرایط معامله و نمونه قرار داد بدائره خرید اداره سر رشته داری ارتش واقع در فیشر آباد مراجعه و پیشنهادات خودرا در دو پاکت لاك و مهر شده یکی محتوی سپرده و دیگری پیشنهاد مربوطه تا ساعت ۱۳ روز یکشنبه ۲۱ر۱ر۳۹ بدفتر اداره تسلیم و رسید دریافت دارند .

۲ـکمیسیون مناقصه درساعت ۱۰ صبح روز ۲۲ر۱ر۳۹ تشکیل و پیشنهادات واصله را باز و قرائت خواهد نمود .

۳ـبه پیشنهاداتی که برخلاف برك چاپی شرایط معامله تسلیم شده باشد مطلقا ترتیب اثر داده نمیشود

آـ٤٦۰۰۸ اداره سررشته داری ارتش

آگهی مناقصه شماره ۸۰

اداره سررشته داری ارتش مقدار هشتصد و یك هزار و یکصدزوج میخ زیر ورووسی و هفت هزار و پانصد و شصت و هفت کیلو میخ برقو وپنج هزار و نهصد و پنجاه کیلو میخ پایه بلند و سه هزار و پانصد و بیست ودو کیلو میخ قالب کش مورد احتیاج را بمناقصه میگذارد .

۱ـ داوطلبان معامله برای ملاحظه نمونه و مشخصات جنس مورد معامله ودریافت برك شرائط معامله و نمونه قرار داد بدائره خرید اداره سر رشته داری ارتش واقع در فیشر آباد مراجعه و پیشنهادات خود را در دو پاکت لاك و مهر شده یکی محتوی سپرده و دیگری پیشنهاد مربوطه تاساعت ۱۳ روز سه شنبه ۱٦ر۱ر۳۹ بدفتر اداره تسلیم و رسید دریافت دارند .

۲ـکمیسیون مناقصه درساعت ۱۰ صبح روز ٤شنبه ۱۷ر۱ر۳۹ تشکیل و پیشنهادات واصله را باز و قرائت خواهد نمود .

۳ـبه پیشنهاداتی که بر خلاف برك چاپی شرائط معامله تسلیم‌شده باشد مطلقا ترتیب اثر داده نمیشود .

آـ٤٦۰۰٤ ازطرف اداره سررشته داری ارتش‌سرهنك‌مالك

آگهی مناقصه

اداره مهندسی ارتش نگهداری وبکار انداختن ساختمان ها و تاسیسات مربوطه پادگان های منطقه خانه را با شرایطی که دربرگهای مشخصات مندرج است بمناقصه میگذارد

۱ـشرکت کنندگان در مناقصه میتوانند از تاریخ شنبه ۲۱ اسفند تا آخروقت اداری روز چهارشنبه ۲۵ اسفند باداره مهندسی ارتش در مرکز مراجعه و اسناد مناقصه و پرسشنامه را در مقابل پرداخت یك هزار ریال دریافت دارند .

۲ـپیشنهاد دهندگان بایستی پیشنهادات مربوطه را در سه پاکت که جمعا در یك پاکت لاك و مهر شده و دارای عنوان مناقصه نگهداری ساختمانها و تاسیسات و نام پیشنهاد دهنده روی آن نوشته شده باشد تا آخر وقت اداری صبح روز شنبه ٦ فروردین ۳۹ در مقابل اخذ رسید تسلیم دفتر دایره نگهداری این اداره نمایند .

۳ـپاکت الف محتوی برك پرسشنامه و مدارك مربوط می باشد که کمیسیون قبلا صلاحیت شرکت کنندگان را از روی آن بررسی خواهند نمود .

٤ـپاکت (ب) محتوی کلیه مشخصات و اسناد مربوطه و برك رسید سپرده می باشد .

۵ـپاکت (ج) محتوی پیشنهاد که در آن بطور صریح و روشن وبدون قید وشرط میزان مبلغ پیشنهادی قید شده با حروف و عدد نوشته و امضاء شده باشد .

٦ـپیشنهاد دهنده بایستی مبلغ پانصد هزار ریال تضمین بانکی بعنوان سپرده در مناقصه یا وجه نقد تحویل صندوق دارائی شماره ۳در خیابان پارس‌جنب‌اداره‌مهندسی ارتش‌نموده‌وبرك‌رسیدآنراضمیمه‌پاکت(ب)نمایند

۷ـپیشنهادات واصله در ساعت ۸ صبح روز یکشنبه ۷ فروردین ۳۹ باز و قرائت خواهد شد .

۸ـابتدا پاکت الف باز و قرائت میگردد چنانچه صلاحیت شرکت کننده محرز گردد پاکت ب و ج مشارالیه بازو قرائت خواهد شد در صورتی که صلاحیت شرکت کننده‌ئی محرز نگردید اصولا پاکت ب و ج بار نشده و بصاحبان آن مسترد خواهد شد .

۹ـپاکت های ب و ج شرکت کنندگان پس‌از احراز صلاحیت ساعت ۹صبح روز پنجشنبه ۱۱ فروردین ۳۹ باز و قرائت خواهد شد

۱۰ـحضور شرکت کنندگان فقط در روز پنجشنبه ۱۱ر۱ر۳۹ آزاد خواهد بود .

۱۱ـاداره مهندسی ارتش در رد یا قبول یك یاکلیه پیشنهادات مختار و مجاز است .

۱۲ـپس‌از تعیین برنده مناقصه سپرده شرکت کنندگان باستثناء نفر دوم مسترد خواهد شد و برنده مناقصه موظف است پس‌از ابلاغ در ظرف مدت یکهفته در دفترخانه اسناد رسمی حاضر و قرار داد مربوطه را مبادله نمایند در صورت استنکاف از عقد قرار داد در مدت مشروحه فوق سپرده او بنفع ارتش ضبط و بنفر دوم (مشروط براینکه مابه‌التفاوت مبلغ پیشنهادی نامبرده با نفر اول از مبلغ سپرده تجاوز ننماید) اخطار خواهد شد که جهت عقد قرار داد حاضر شود و چنانچه نفر دوم نیز از انعقاد قرار داد خودداری نمود سپرده نامبرده نیز بنفع ارتش ضبط خواهد شد و هیچگونه ادعائی از طرف برنده مسموع نبوده و ترتیب اثر داده نخواهد شد .

۱۳ـدر صورتی که قرار داد با نفر اول برنده منعقد گردید بلافاصله سپرده نفر دوم مسترد خواهد شد

۱٤ـهزینه نشر آگهی و حق‌الثبت وسایر عوارض ومالیات بعهده‌برنده مناقصه خواهد بود .

۱۵ـمعامله در شرایط قوانین ایران انجام شود .

آـ٤٦۰۱۰ اداره مهندسی ارتش

رادیونت

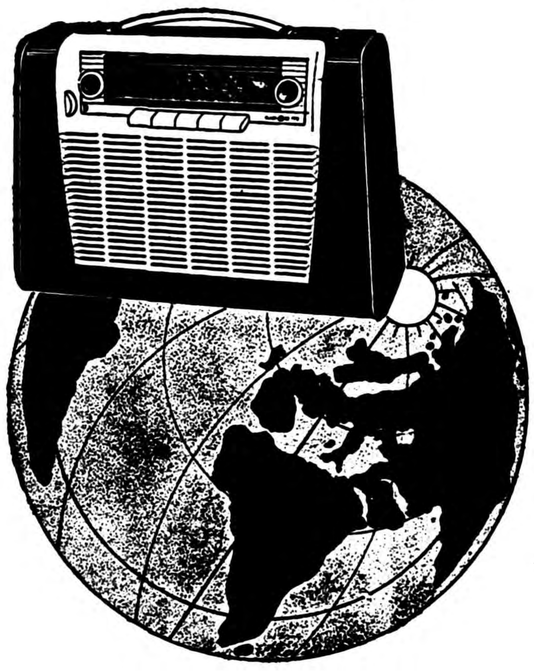

RADIONETTE

خریداران رادیو بدقت توجه کنند

اخیراً بعضی از فروشندگان رادیو از معروفیت رادیونت سو، استفاده کرده‌اند و رادیوهای مارك دیگری را باسم رادیونت میفروشند .

لذا نمایندگی آن باطلاع خریداران محترم رادیونت میرساند که در موقع خرید به:

علامت ثبت شده حرف لاتین وشکل کره زمین

که روی رادیو نوشته شده، توجه داشته باشید .

تاکنون هیچ رادیوئی بخوبی رادیو ترانزیستری نت نبوده است زیرا نت سرآمد همه رادیوهای ترانزیستری جهان است

نماینده انحصاری: شرکت مراد ایفل خیابان نادری تلفن ٤۳۷۷۲

مرکز پخش: فروشگاه لوکس ـ پشت شهرداری

میکروبها کاملا از بین میروند ...
و دیگر احتیاجی بجوشاندن آب نیست

شمع‌های استرزیل برکفلد که دارای خاصیت ضدعفونی کننده است نه تنها میکربها را در جدار خارجی خود از فعالیت میاندازد بلکه آنها را عملا نیز از بین میبرد. استعمال استرزیل برکفلد ساخت انگلستان موجب سهولت کار و صرفه جوئی در وقت شما است و مطمئن‌ترین وسیله ایست که آب را کاملا تصفیه مینماید آبی که با استرزیل تصفیه شده باشد کاملا سالم است وشما با اطمینان خاطر میتوانید مدتها آنرا نگهدارید

طریقه تمیز کردن : صابون ویا پودر لباسشوئی لازم نیست فقط با آب بشوئید ویک مسواک نرم روی آن بکشید . یدکی شمع موجود وبا نازلترین قیمت بفروش میرسد

... جدیدترین صافی عالی برکفلد مخصوص کارهای منزل

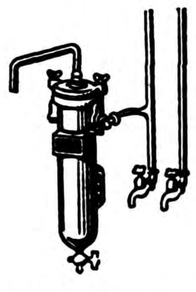

با استفاده از صافی‌های عالی برکفلد که برای کارهای خانه درست‌شده‌است ازهرنوع آب ناپاکی میتوانید آب پاک وسالم تهیه کنید. صافی مزبور ازپلاستیک ساخته شده است و همانطورکه در تصویر ملاحظه میکنید شکل آن بسیار جالب است

شمع بی‌نظیر استرزیل درانتهای صافی مزبورواقع شده‌واطراف محل نصب آن دارای پوشش فلزی است. آب ازجدار خارجی صافی بداخل نفوذ میکند ودر جریان این عمل تمام میکربها و آلودگیهای آب درسطح خارجی آن باقی میماند وآنگاه آب ازقسمت پائین صافی بخارج میریزد با استعمال شمع استرزیل دیگر احتیاجی نیست که برای ضد عفونی کردن آنرا بجوشانید . درتحت فشار پمپ قوی یا مخزن بزرگ نیز میتوان آنرا استعمال نمود .

برای دریافت کاتالوگ‌های مصور وسایر اطلاعات به آدرس زیر مراجعه نما:

BRITISH
BERKEFELD FILTERS LTD
TONBRIDGE - KENT - ENGLAND

نماینده‌فروش ـ شرکت آمریکا آسیا ایران ـ تهران خیابان شاهرضا شماره ۱۱٦ ساختمان ایران‌غرب ـ تلفن ٦۷٦۳۵ ـ ٦۵۵٦۰

کرستابرونی
کُداك

وسایر دوربین های کداك
هدایائی ارزنده، متناسب و دل پسند هستند
داشتن بهترین وطبیعی ترین عکسها بافیلم های حساس ودقیق کداك میسر است

بطور متوسط

۷ر۵ درصد از درآمد مردم تهران

صرف هزینه ایاب وذهاب میشود

* از هر ۸۰ نفر تهرانی یك نفر اتومبیل شخصی دارد
* درتهران بیش ازشهرهای نظیرآن درخاورمیانه اتومبیل شخصی وجوددارد.

امروز خبرنگارما کسب اطلاع کرد که بطور متوسط ۷ر۵ درصد از درآمد مردم تهران صرف امور ایاب وذهاب میگردد .این نسبت از بررسیهای مقدماتی که دربانك ملی ایران بعمل آمد، استنباط و استخراج گردیده است .

خبرنگارما مینویسد این بررسی ها نشان میدهد که بطور متوسط هرتهرانی ۷ر۵ در صد از درآمد خودرا صرف هزینه اتومبیل ، اتوبوس و یاتاکسی می‌نماید .یعنی اگر فردی در تهران ماهیانه‌پانصد تومان درآمد داشته باشد ،۳۷ر۵ تومان آنرا درمدت سی روز صرف کرایه رفت وآمد و یااتومبیل‌خود می‌نماید .

البته چنانچه پیداست رقم ۷ر۵ در صد یك رقم کلی‌است یعنی هم مربوط بکسانی است که‌دارای وسایل شخصی هستند وهم مربوط به‌آنانکه بااتوبوس و تاکسی‌رفت وآمد می‌نمایند .

نسبت اتومبیل‌ها

خبرنگارما مینویسد در حال حاضر در تهران در حدود ۴۰هزار شماره اتومبیل شخصی وجوددارد ولی فقط در حدود ۲۵هزاراتومبیل درحرکت می‌باشد یعنی‌اگرجمعیت تهران را دومیلیون نفر فرض‌کنیم در تهران بهر۸۰نفر یك نفر اتومبیل شخصی میرسد یعنی‌صدی ۱ر۲ مردم پایتخت دارای اتومبیل شخصی می‌باشند البته این رقم درمقایسه باکشورهای صنعتی‌مانند آمریکا خیلی جزئی است .زیرا مثلا درآمریکا برای هردو نفریك اتومبیل وجود دارد، ولی درمقایسه باسایر شهرهای ایران حتی با شهرهای بزرك ممالك خاورمیانه، این رقم قابل ملاحظه است .

در حال حاضر در تهران‌نزدیك ۴۰هزار اتومبیل شخصی ، ۱۴ هزار تاکسی و کرایه و ۱۱۰۰ اتوبوس وجوددارد .

اکثریت مردم بااتوبوس رفت‌و آمد میکنند و گروه‌قابل‌ملاحظه‌ای هم از تاکسی و کرایه استفاده می‌نمایند . درمورداتومبیل‌شخصی باآنکه سبت آن صدی دومیباشد ولی باتوجه باینکه بیشتر اتومبیل های شخصی متعلق به‌خانواده‌ها است یعنی از یك اتومبیل شخصی بیش از یك نفر استفاده می‌کنند میتوان نتیجه گرفت که عده قابل توجهی در تهران باوسایل شخصی رفت وآمد می‌نمایند .

بطور کلی میزان اتومبیل های شخصی در تهران نسبت بجمعیت آن ، ازشهرهای مشابه آن در خاورمیانه بیشتر می‌باشد .

واضح است که هزینه استفاده از اتومبیل شخصی خیلی بیش‌از مخارج رفت وآمد باوسایل عمومی است .

اجتماعی

لطفا یادداشت فرمائید

فردا

درانجمن ایران و آمریکا

ساعت۵بعدازظهر بریج وشطرنج
ساعت ۶ر۳۰ بعدازظهر کلوپ عکاسی
ساعت ۷ر۳۰ بعدازظهر کنسرت نغمه‌های‌عشق «اشعار از خیام و باباطاهر عریان »توسط‌دانشجویان آماتور دانشگاه تهران

امشب

برنامه تلویزیون ایران

ساعت۶ر۰۰-آغازبرنامه
ساعت۶ر۰۳-برنامه وزارت‌کشاورزی
ساعت ۶ر۱۵-کارتون
ساعت ۶ر۳۰-برنامه خردسالان
ساعت۷ر۰۰- برنامه حمایت حیوانات
ساعت ۷ر۳۰-برنامه بانوان
ساعت۸ر۰۰-برنامه هنرهای‌زیبا
ساعت ۸ر۳۰-اخبار
ساعت۸ر۴۵-برنامه‌سازمان‌برنامه
ساعت ۹ر۰۰- ارکستر گارد شاهنشاهی
ساعت۹ر۳۰- برنامه‌امید ایران
ساعت۱۰ر۰۰-فیلم ذیباخ
ساعت۱۰ر۳۰- پایان برنامه

برنامه تلویزیون آمریکا

شروع برنامه‌ساعت ۵بعدازظهر
پایان برنامه ساعت ۱۰بعدازظهر

پیرامون بازدید اعلیحضرتین از اولین کارخانه قند ملی دراهواز

بازدید از کارخانه تصفیه شکر و اقدامات مسئولین کارخانه در

تامین رفاه کارگران و کارمندان فوق‌العاده مورد توجه قرار گرفت

درجنوب همه بدنبال «قند حبه‌ای اهواز» میگردند

بزودی محصول اینکارخانه تا ۱۳۰ تن افزایش می‌یابد

چگونه‌صنعت قندملی شد وبانیان این امر چه کسانی بودند؟

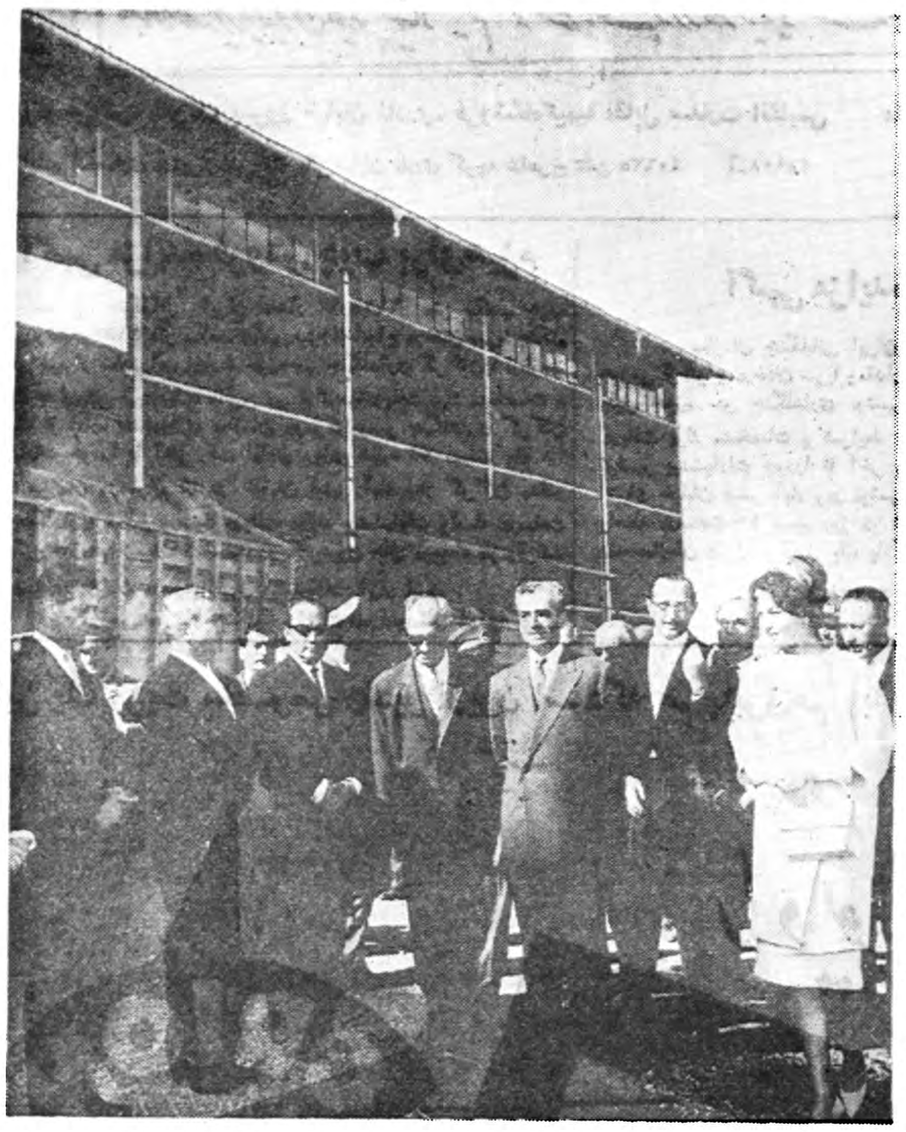

شاهنشاه وعلیا حضرت ملکه فرح هنگام بازدید از محوطه داخلی کارخانه آقایان مهندس عضد مدیر عامل موسی شاهرخ رئیس هیئت مدیره مهندس خسرو هدایت وزیر مشاور خطاطان وزیر گمرکات وانحصارات وفولادوند استاندار خوزستان در عکس دیده می شوند .

بطوری که قبلا اطلاع دادیم روز یکشنبه اعلیحضرتین بکارخانه تصفیه شکر اهواز تشریف فرما شده وطی مراسمی این کار خانه را افتتاح ومورد بازدید قرار دادند

گزارش مشروح خبرنگار ما در باره جریان افتتاح کارخانه تصفیه شکر حاکی است هنگام ورودا‌علیحضرتین‌به محوطه‌کارخانه مراسم احترامات نظامی به عمل‌آمد سپس آقای موسی شاهرخ رئیس هیئت مدیره شرکت تصفیه شکر اهواز گزارشی بعرض رسانید بعد آقای مهندس ابو نصر عضد مدیر عامل شرکت را به حضورشاهنشاه وعلیا حضرت ملکه معرفی کرد.

آقایان عباس‌نراقی وابدال بختیار بازرسان شرکت ورئیس کارخانه نیز از طرف آقای مهندس عضد به شاهنشاه معرفی شدند

آنگاه بازدید از کارخانه آغازشد

بازدید از کارخانه در حدود سه ربع ساعت بطول انجامید و فوق‌العاده مورد توجه اعلیحضرتین واقع شد .

مدیر عامل شرکت در کلیه قسمت ها توضیحاتی به عرض رسانید . شاهنشاه و علیا حضرت ملکه حتی به طبقه چهارم کارخانه تشریف فرما شده واز کاردستگاه ها بازدید کردند .

اعلیحضرتین از محل تصفیه آب و بعد از یك خانه کارگری وبهداری و دبستان کارخانه‌بازدید فرمودند . خانه های کار گری که به سبك مدرن وجالبی ساخته‌شده بود مورد توجه قرار گرفت .آقای مهندس عضد به عرض رسانید‌که به منظور رفاه کارکنان کارخانه مساعی لازم بکار رفته و کلیه کارگران بیمه هستند و علاوه بر شرکت تعاونی از سایر مزایا نیز برخوردار می باشند .

اعلیحضرت همایونی قبل‌ازاینکه محوطه کارخانه را ترك فرمایند فرمودند مسئولین شرکت در تامین رفاه کارگران ومخصوصا ساختمان خانه برای آنان زحماتی کشیده‌اند که‌قابل توجه است. سپس‌مسئولین کارخانه مورد تفقد خاص همایونی قرار گرفتند و شاهنشاه وعلیا حضرت ملکه فرح پس از یکساعت ونیم توقف در کارخانه وبازدید از کلیه قسمت ها باهواز مراجعت فرمودند .

۵ نوع محصول

کارخانه تصفیه شکر اهواز در ۳۰ کیلومتری شهر اهواز درکنار رودخانه کارون بنا شده، مساحت این کارخانه ۲۰ هکتار است و ماشین آلات آن در زمینی بمساحت ده هزار متر مربع نصب شده ودر حدود ۱۵ هزار متر مربع به کوی کارگران وسایر موسسات اختصاص داده شده است .

ماشین آلات کارخانه بوسیله کارخانجات بوکاولف آلمان که از معروفترین ماشین های قند سازی جهان است خریداری شده وعلاوه بر ماشین های اختصاصی یك کارخانه برق به قدرت دوهزار کیلووات ویکدستگاه تصفیه آب ویك کارخانه یخسازی نیز دایر است. قدرت تولیدی کارخانه‌کنونی ۸۰ تن قند کله و۲۰ تن قند حبه می باشد ودر نظر است که با افزایش تعدادی صافی خریداری‌از امریکا وچند دستگاه خشك کن شکر ظرفیت کارخانه را روزانه به ۱۲۰ الی ۱۳۰ تن افزایش دهند . محصولات کارخانه که بااستفاده از شکر سرخ تهیه می شود عبارتند از قند کله ، قند حبه مخصوص ، شکر سفید ، پودر قند ، قند حبه از کله . تا کنون فقط دو نوع از محصولات کارخانه که عبارت از کله قند وقند حبه خصوصی است به بازار عرضه شده ومورد استقبال مردم قرار گرفته است ودر مورد صلاحیت وامتیاز محصولات کارخانه مسئولین‌وزارت گمرکات‌وانحصارات این محصولات را بهترین محصول کارخانه های تولیدی قند در ایران شناخته اند .

بهترین تشکیلات

در کارخانه تصفیه شکر اهواز ۴۰۰ کارگر و یکصد کارمند ایرانی و۹ متخصص خارجی کار می کنند. در محوطه داخلی کارخانه بیش از یکصد دستگاه خانه های کارمندی و کارگری علاوه بر دبستان ، حمام ، بهداری ، شرکت تعاونی ،مسجد وغیره ساخته شده وکلیه ساختمان ها مخصوصامنازل کارگری و کارمندی بسیار مدرن می باشد آب مورد مصرف کارکنان که‌از رودخانه کارون گرفته می شود از چند نظر در تصفیه خانه تجزیه می شود شرکت تصفیه شکر اهواز به طور کلی بهترین تشکیلات را در کارخانه به منظور تامین رفاه وآسایش کارمندان و به خصوص کارگران خود بوجود آورده که در حقیقت یکدستگاه نمونه می باشد . باید اضافه کرد ماشین آلات کارخانه مزبور از مدرن ترین ماشین آلات تصفیه شکر دنیا محسوب میشود.

تاریخچه ملی شدن صنعت قند

همانطور که قبلا اشاره نمودیم کارخانه تصفیه شکر اهواز اولین کارخانه قند ملی در ایران است که بدست شاهنشاه افتتاح شد در حال حاضر در چند نقطه دیگر کشور از جمله فارس ، همدان ، کرمانشاه اصفهان و خراسان کارخانجات قند ملی در دست تاسیس است که قریبا نصب ماشین آلات پاره‌ای از این کارخانجات خاتمه یافته وشروع بکار خواهند نمود .

علت تشویق مردم‌بایجاد کارخانجات قند و تسریع در نصب کارخانجات جدید و افزایش تدریجی تولیدقند و شکر در داخله با توجه بسرمایه های هنگفتی که در راه توسعه این صنعت بکار افتاده تنها بخاطر ملی شدن صنعت قند در ایران است . ملی شدن این‌صنعت بزرك‌را بایستی مدیون زحمات و فکر عده معدودی بدانیم . بطور کلی بنیان گزار این فکر یکی‌از مهندسین جوان و با تجربه کشور است که در امرصنعت قند نیز تجربیات‌و مطالعات کافی دارد . آقای مهندس ابو نصرعضد که فعلا مدیر عامل شرکت تصفیه شکر اهواز می باشد ازپایه گزاران اساسی این فکر ، می‌باشد .ایشان در راه اجرای منویات شاهنشاه‌برای افزایش تولید قند و شکر در کشور اقدامات اولیه را آغاز کردند .آقای بمبهانیان مدیر عامل بنیاد پهلوی نیز در این راه با آقای مهندس‌عضد همکاری صمیمانه کردند و قدمهای مفیدی برداشتند وبالاخره با موافقت آقای ابوالحسن ابتهاج مدیر عامل وقت سازمان برنامه و کمکهای ذیقیمت آقای فروهر وزیر دارائی وقت این فکر جامه عمل پوشید و بمرحله اجرا در آمد . تا آنموقع قند و شکر در انحصار دولت بوده وزیر نظر وزارت دارائی قرار داشت ولی در کابینه آقای‌علاء با گذراندن تصویب‌نامه مخصوص اینکار عملی گردید .

در اینجا لازم است باقدامات مفید دولت فعلی هم اشاره ای بکنیم زیرا علاوه بر تشریك مساعی و کمکهای قابل توجه آقایان مهندس شریف امامی وزیر صنایع و معادن وآقای منصور وزیر بازرگانی و دبیرکل شورایعالی اقتصاد ، استفاده از پشتوانه اسکناس در راه توسعه این صنعت عظیم فوق‌العاده موثر بود .

سرمایه های خصوصی

با ترتیبی که گذشت ساختمان اولین کارخانه قند ملی در اهواز آغاز شد و بتدریج سرمایه های بزرك دیگری در این راه بکارافتاد تا جائیکه امروزه ۷ کارخانه ملی‌قند در دست نصب و ساختمان است . ایجاد کارخانجات جدید مزایای بیشماری دارد که‌از آن جمله‌استفاده از وجود هزاران نفراز افراد بیکار ودر نتیجه تامین زندگی دهها‌هزار خانواده ایرانی است . این امرعلاوه برتاثیر مستقیمی که در بالا بردن سطح زندگی مردم خواهد داشت باعث تشویق کشاورزان به‌استفاده از اراضی لم یزرع و بایر ودر نتیجه بهبود وضع عده کثیری از دهاقین خواهد بود موضوع دیگر میزان ارزی است که همه ساله برای تامین کمبود قند و شکر از کشور خارج میشود و رقم آن در حدود ۳۰ میلیون دلار است که با بکار افتادن کارخانجات مزبور و نصب کارخانجات جدید قطعا سال‌بسال از میزان آن کاسته شده واز طرفی‌تا چند سال دیگر ما قادر خواهیم بود مانند کشور ترکیه که چند سال قبل خود وارد کننده شکر بود ، صادر کننده قند و شکر در اطراف خلیج فارس و حتی افغانستان و پاکستان بشویم ،بطور کلی خدماتی که‌بانیان این تحول بزرك صنعتی تحت رهبری شاهنشاه انجام‌داده‌اند افتخار بزرگی برای آنان محسوب میشود وما امیدواریم سایر افراد لایق افتخارانجام‌چنین‌خدمات‌بزرگی را کسب کنند .

بقلم: آقای ناصرقلی خلعتبری (سالار مفخم)

درباره تحدید مالکیت شهر چیست؟

دولت باید «بانك خرید املاك» تشکیل دهد

شایسته است دولت مستغلات بزرك را خریده وباقساط بمردم بفروشد

خیلی مایه خوشوقتیست که به افکار عمومی توجه میشود ونسبت به لایحه محدودیت املاك مزروعی نظر موافق ومخالف در معرض استحضار عامه قرار گرفته است اینك برای توجه عمومی متمنی‌هستم مراتب ذیل رادر آن جریده‌شریفه درج فرمایند .

۱-تاکنون معمول نبوده است‌که قانون عطف بماسبق داده شود و رعایت این مسئله ازاهم‌مسائلی‌است که‌همه انتظار دارندمجلس به آن قسمت توجه مخصوص نماید...

لوایح تقدیمی‌بمجلس‌پس ازتصویب مجلسین وتوشیح ملوکانه وابلاغ بمرحله عمل درآمده‌وقابل اجراست نه‌از تاریخ‌تقدیم لایحه.

۲- مالکیت ازرسوم دیرین‌مملکت شاهنشاهی ایرانست زیرا که‌مالك صاحب آب وخاك بوده وملك به مالك ریاست وحکومت داشته و روی‌این اصل پادشاه وشاهنشاه را ملك‌الملوك العجم هم نامیده اند موازین اسلامی و قانون اساسی اصول مالکیت رامحترم دانسته.

۳-عدالت اجتماعی‌رابایددرصورت لزوم ومصلحت اجتماع درتمام‌شئون زندگی برقرار نمودنه‌فقط در یك مورد بخصوص ومحدودیت املاك مزروعی -محدودیت بایستی در درجه اول از حقوق های گزاف‌دولتی وغیره شروع‌شود مخارج زائد و وحوش لوکس در زندگانی طبقاتی کاسته شود ویااز بین‌برده شود وگرفتن حقوق ازخزانهٔ دولت وکیسه ملت محدود شود همانطوری که مالکیت‌ارضی‌رامحدود مینمایند برای داشتن مستغلات وخانه ها و غیره هم حدودی قائل شوند ومازاد را دولت بتواند باقساط خریده و تبدیل به‌بناهای جدید چند طبقه نموده وباقساط باشخاص بفروشد که‌هم ازوسعت بی‌اندازهٔ شهر کاسته شود وهم از حیث مخارج نفرات پلیس برق ولوله‌کشی ووسائل‌نقلیه و غیره بکاهد و هم مردم از مضیقه مسکن راحت شوند.

۴-نکته مهم وقابل بحث درقانون محدودیت مالکیت توجه باین‌اصل است‌که اولا درایران فعلی‌کسانیکه دارای چندپارچه ده‌ششدانك به‌تمام معنی باشند انگشت شمارند و اکثریت مطلق باخرده‌مالکینی است که‌سهامی ازروی نسق بندی های قدیم طبق‌ورقه‌ای بنام قباله دارند که‌تطبیق آن با متروهکتار بوسیله مهندسین عامل ونقشه‌برداران ماهر سالهاوقت لازم دارد تامعلوم شود که‌هرکس دریك‌یاچند قریه‌مختلف دارای چند متر زمین بوده وهست تابتوان آنرا تبدیل به هکتارنمودو تشخیص داد که دارای چند هکتار است ساداره ثبت اسناد پس‌از سی وچندسال وداشتن چندین هزار عضو درمرکز وولایات ومیلیونها- تومان خرج‌نتوانست اوراق مالکیت املاك مزروعی راباتعیین متر صادر نماید وبهمان سهام مندرج در قبالجات وذکر حدود اکتفا نموده است‌مالك یازارع‌بامهندس روزی صدتومان چگونه ازعهده اینمخارج گزاف برخواهندآمد اگر دولت نخواهد این مخارج راکه صد ها میلیون تومان میشود بنماید برای رعایت قوانین‌اسلامی وقانون اساسی بانکی تاسیس کند که فقط کار آن خرید املاك باقساط از مالکین وفروش آن باقساط برعایاوهمچنین آماده نمودن اراضی بائر وفروش آن به‌زارعین باشد واماسرمایه این بانك عبارت خواهدبود از املاك‌دائر وبائر مالکین وکلیه اراضی بائر ایران که‌بایك نظامنامه ومتد مخصوصی باختیار مالك املاك گذاشته خواهد شد وبانك همه‌ساله مبلغی بابت اصل ومقداری بابت منافع از روی میزان عادله بمالك خواهد پرداخت ابدا نگرانی برای مالك نمیباشد زیرا که مالك حکم یك‌وکیلی را خواهد داشت که از طرف مالك هم منافع ملکی اورا وصول وهم بتدریج سهام اورا به قیمت عادله بفروش رسانیده ووجه آنرا بمالك پرداخته و سند انتقال تحصیل مینماید وهمه مالکین هم ازصمیم قلب باتشکر از دولت‌باین رویه حاضر خواهند شد که بتدریج ملك آنها بقیمت عادله بفروش رسیده وبانك هم حق‌العملی‌دریافت دارد چه ازاصل وچه از منافع‌والا تعیین متراژ سهام خرده‌مالك مابه قدری مشکل است‌که درعمل‌دولت از تقسیم آن صرفنظر خواهدنمود ویابطور کلی همه‌را خریده واز نو سهام مختلف تقسیم‌وتسهیم مینماید بایدد توجه شود که دردوره‌وزارت دارائی مرحوم داود که‌از خادمین حقیقی این مملکت بود بالفومالیات ارضی که عملا هم لغو نشد وبقوت خودباقی بود یعنی آنچه‌را که برای معیشت وزندگانی روستائی لازم‌بود ازمالیات معاف ومازاد آنچه راکه‌به بازار برده میشد وانتقاعی داشت مالیاتی هم‌بعنوان سه‌درصد بدولت پرداخته میشد وبقدری این رویه باعث تشویق زارعین ومالکین در تولید زراعت شدکه موجب صدور هزارها تن غله بخارج مملکت‌شد بعد که‌برمیزان مالیات‌ها افزوده گشت سطح‌زراعت روبه تنزل گذاشت تاآنجائیکه مجبوربه‌آوردن گندم وجواز خارج‌شدیم ومالکین هم سرمایه‌های خودرا بتدریج ازدهات‌خارج‌ودرشهرهابکارانداختند

اولا تقسیم اراضی درایران طبق قانون وراثت اسلامی سالها است که عمل شده ومیشود وهیچ ثروتی اعم از منقول وغیرمنقول در ایران پایدار نبوده ونیست مگر به‌صورت وقف وبا فوت هریك ازابوین ثروت آنها بین‌اولاد تقسیم وتسهیم گشته وبااوضاع واحوال امروزه احدی‌در صدد تهیه املاك متعدد بر نخواهد آمد درآتیه هم‌طبعا محدودیت‌ارضی حاصل خواهد شد.

۷-باوضعیت امروزهٔ شهرها بخصوص تهران که‌عمله روزی ۱۲ تومان بلکه ۱۵تومان وبنا روزی چهل‌الی چهل‌وپنج‌تومان حقوق می گیرد کمتر رعیتی حاضر میشود برای زراعت چندهکتار زمین از زندگانی مفرح شهرها که خودش درحدود ماهی چهارصدتومان و عیالش درکارخانه ویا خانه‌های مختلف سیصدتومان واولادش از شاگردی یکصدتومان هرماهه‌در- آمد دارد صرفنظر نموده برود دردره باهزاران زحمت چند خروار گندم وجوتهیه نماید علت هجوم دهقانان وزارعین بشهرها تحصیل عواید سرشار است لاغیر دولت بایست اصولا دراینمورد بامشورت مالکین روشی اتخاذ نماید که بتوان از مهاجرت رعایا جلوگیری نمودوالا تقسیم اراضی ومالکیت چندهکتار زمین تغییری دراین وضعیت‌نخواهد داد هم‌اکنون عدهٔ زیادی اززارعین خراسان وطبس وفردوس وغیره در تجریش ساکن وبه شغل بنائی و عملگی دست اززارعت برداشته‌اندو همچنین رعایای سایرولایات هم‌که بتدریج ملك آنهابقیمت عادله به فروش رسیده وبانك هم حق‌العملی دریافت دارد چه‌از اصل‌وچه ازمنافع

نودهزار ریال جمع‌آوری کردند

در انجمن های محلی شهر

شورای همکاری با برزن بیست بریاست آقای شادزی وبا حضور آقایان احمدیان -معتمدالسادات‌بهار دوست‌آبائی احمدی -اردبیلی‌راه‌پیما، احمدی دکتر پارسا بنی احمداخلاقی تشکیل گردید آقای دکتر پارسا گفت از طرف شورا نود هزار ریال برای کمك بمستمندان جمع آوری شده و از فعالیت آقایان احمدیان، اخلاقی ، آبائی تقدیر کرد وآقای مهندس عنایت صد جفت کفش‌برای کمك باطفال محل بشورا تحویل داده‌اند و کارخانه مه ستاره نیز پنجاه جفت نهمین منظور بشوراکمك کرده‌اند دراین‌جلسه در اطراف‌نحوه توزیع لباس و کفش بین اطفال‌محل گفتگو شد.

دربخش هفت سیروس

جلسه انجمن محلی بخش هفت سیروس بریاست آقای سید تقی تقوی تشکیل گردید بر حسب پیشنهاد وهمکاری انجمن‌با مامورین انتظامی از اجتماع افراد ولگرد در بخش هفت سیروس جلوگیری‌بعمل آمد دراین جلسه توجه شهرداری‌را نسبت به نظافت معابر وتعدیل نرخ خواروبار و جلوگیری از گرانی گوشت جلب کردند از طرف انجمن اقداماتی برای تهیه لباس و کفش برای اطفال دبستانی بعمل آمد.

شورای وحیدیه برای‌جوانان باشگاه میسازد

جلسه شورای محلی وحیدیه در منزل آقای حاج سادات باشرکت کلیه اعضا تشکیل گردید آقای هدایتی دبیر شورا نتیجه اقدامات هفتگی شورا را باطلاع اعضاءرسانید وی گفت که کار اجاره ساختمان درمانگاه باتمام رسید و روز ۱۹ اسفند رسما افتتاح میشود در این جلسه مقداری کمك های جنسی بین عده‌ای مستمند تقسیم گردید آقای آزاد گفت شورای محل در این‌هفته با آقای دکتر الموتی معاون‌نخست وزیر مذاکره کرد اولین کلنك‌چاه عمیق وحیدیه با حضور ایشان‌بزمین زده‌میشود آقای حاج سادات از رانندگان اتوبوس ها صحبت کرد وی گفت در بین راه اتوبوسها در مقابل قهوه‌خانه ها توقف‌ومسافرین را معطل مینمایند آقای علیدوست پیشنهاد کرد که اقداماتی برای جدول سازی وحیدیه صورت گیرد وی توضیح داد که بدون ساختمان جدول آب چاه عمیق بمنازل‌نخواهد رسید آقای‌هدایتی نامه جوانان‌گوی وحیدیه را مطرح ساخت در این نامه نوشته بودند که شورا برای جوانان باشگاه بسازد. اعضای‌انجمن ضمن تماس با یکی از استادان ورزش مقدمات تاسیس باشگاه را فراهم ساختند

تشکر از پزشك نیکوکار

آقای دکتر سیدمهدی مهدویانی رئیس بهداری شهرستان‌طوالش با همکاری آقای منصور علیزاده پزشکیار طفل خردسال اینجانب را از مرك حتمی نجات داده اند بدینوسیله اززحمات ایشان سپاسگذاری نموده امیدوارم این قبیل اشخاص همیشه برای جامعه مفید و موثر باشند .

آ-۴۵۹۲۴ علی بوستانی

آگهی فقدان سند مالکیت

آقای محمد علی کیان وبانو عزت کیان باستناد یکبرك گواهی‌نامه محلی و یك برك تحقیقات نماینده در محل مدعی هستند که سندمالکیت ششدانك یکدربباغ ۳۱۳ واقع در مزرعه است قسمه ۳۲ اصلی بخش یك شهرضا که‌در صفحه ۳۷۷ دفتر ۲۱ املاك زیر شماره ۳۶۰۳ بنام محمد علی کیان سه دانك واسدالله کیان مورث آنها سه دانك ثبت و صادر گردیده و نیز سهمیه اسدالله طبق گواهی حصروراثت شماره ۱۳۱-۴ر۹ر۳۰ دادگاه شهرضا بدو نفر مرقوم رسیده است‌مفقود گردیده وتقاضای صدور سند مالکیت المثنی نموده‌اندبنابراین‌طبق تبصره ۱ از ماده ۱۲۰ آئین‌نامه قانون ثبت جریان بدینوسیله هر هفت روز یك مرتبه در روزنامه اطلاعات آگهی میشود تا هرکس مدعی وجود سند مالکیت ویا انجام معامله باشد مدارك خودرا از تاریخ انتشار اولین آگهی در ظرف یکماه به اداره ثبت شهرضا تسلیم و رسید دریافت دارد والا پس‌از انقضاء مدت مزبور المثنی سند مالکیت نامبرده صادر و تسلیم خواهد شد .

تاریخ انتشار نوبت اول چهارشنبه ۱۸ر۱۲ر۳۸
تاریخ انتشار نوبت دوم دوشنبه ۲۳ر۱۲ر۳۸
تاریخ انتشار نوبت سوم یکشنبه ۲۹ر۱۲ر۳۸

از طرف رئیس ثبت شهرستان شهرضا ابوالحسن دبیری

۱-۳ آ-۴۶۰۵۴

اداره محترم روزنامه اطلاعات

عطف به خبر مندرج در شماره روز دوشنبه شانزدهم اسفند ماه جاری مربوط بنرخ جدید گرمابه ها که نظریه یکی از مشتریان‌منعکس گردیده مبنی براین که آب فروشی ضرر ندارد اینجانب بنام یك نفر گرمابه دار نظر ایشان را تایید می کنم بدین ترتیب که آب فروشی بصورت کوزه‌و لیوان ضرر ندارد زیرا یکنفر آبفروش دوره گرد با استفاده ازآب فشاری رایگان‌و۱۵ ر. یال سرمایه یك‌کوزه ولیوان به‌آب فروشی مبادرت می ورزد ولی گرمابه دار مستاجر با سرمایه یکصد هزار تومان ومالك باسرمایه پانصد هزار تومان باتوجه باین که سازمان آب تهران نسبت به آب مورد مصرف گرمابه ها تخفیف قابل ملاحظه‌ای به نسبت ۳۵ درصد قائل گردیده معذالك نرخ آب مورد مصرف‌یکماهه هرگرمابه ۹۰۰ تومان می باشد وحال آنکه سابقا هر ماه فقط ۷۰ تومان بشهرداری بابت آب پرداخت می شد ومهمتر آنکه اکنون گرمابه دار آب را متری خریده وبرایگان دراختیار مشتری می گذارد پس با صرف این هزینه ها و با در نظر گرفتن برق مورد مصرف کیلوواتی ۷ریال وسایر هزینه های ضروری دیگر آب فروشی گرمابه ها باین وضع سودی ندارد .

واما در باره درجه لوکس که شرایط بسیار سنگینی دارد بطور نمونه گرمابه‌ویلابامصرف مخارج سنگینی جهت تامین وسائل لازم‌وزحمات فوق‌العاده موفق باخذ درجه لوکس گردیده است .

پس بااین مخارج چطور بنا به گفته آن مشتری محترم آب فروشی ضرر ندارد . آ-۲۶۴۲۵ عباس جمشیدی

قابل توجه علاقمندان

هفته‌ای دوبار شام درجرمن هتل

امشب شام کامل «ایرانی» ۱۵۰ ریال

نشانی . خیابان منوچهری‌کوچه ارباب‌جمشید

تلفن ۳۶۶۸۴ - ۳۴۸۷۸

آ- ۴۵۷۱۲

ماگناوکس نام بزرگترین کارخانه سازندهٔ تلویزیون دنیاست

ما باشما قصد خرید تلویزیون دارید پیشنهاد میکنیم که فقط یک بار طرز کار تلویزیون ماگناوکس را از نزدیک با شاهد نمونه و با سایر مارکها مقایسه فرمائید.

Magnavox

مراکز فروش: شرکت بهروز خیابان نادری. فروشگاه کیمیا مقابل سفارت انگلیس مغازه جنرال الکتریك چهارراه لاله‌زار...

نماینده انحصاری درایران شرکت بالیزخیابان نادری کوچه شاهرخ تلفن ۴۰۶۲۵ آ-۴۵۹۰۸

آگهی مزایده فروش چوب برای هیزم

سازمان جنگلبانی ایران مقدار ۱۱۲۵٫۶۲ متر مکعب چوب صنعتی و ۱۱۸۷٫۰۸۰ متر مکعب چوب هیزم از انواع درختان سرپا جنگل املاکی دوبرار سفید آب زیارت حوزه سر جنگلداری گرگان‌را ازطریق مزایده به فروش می رساند طالبین می توانند بادریافت برگ مشخصات و شرایط از اداره حسابداری سازمان درمرکز وسر جنگلداری گرگان پیشنهادات خودرا تا آخر وقت اداری روزدو شنبه ۲۳ اسفند ماه ۳۸ بدفتر سازمان درتهران انتهای خیابان فیشر آباد ودر گرگان بدفتر سر جنگلداری تسلیم ورسید دریافت دارند پیشنهادات واصله درساعت ۱۲ صبح روز سه شنبه ۲۴ اسفند در کمیسیون های مربوطه باز وقرائت خواهد شد سازمان دررد یا قبول پیشنهادات آزاد است .

رئیس سازمان جنگلبانی ایران سرتیپ علی خواجه نوری

آگهی مزایده از طرف سازمان جنگلبانی ایران

سازمان جنگلبانی ایران مقدار ۴۰۲٫۵ متر مکعب چوب صنعتی و ۳۱۲٫۲ متر مکعب چوب هیزمی از انواع درختان سرپا ومقدار ۷۳ متر مکعب چوب صنعتی راش درختان افتاده جنگل املاکی ولیل حوزه سر جنگلداری نوشهر را از طریق مزایده به فروش می رساند طالبین می توانند با دریافت برگ مشخصات و شرایط آگهی از اداره حسابداری سازمان در مرکز و دفتر سر جنگلداری نوشهر پیشنهادات خودرا تا آخر وقت اداری روز یکشنبه ۲۲ اسفند ۳۸ بدفتر سازمان در تهران انتهای خیابان فیشر آباد ودر نوشهر به دفتر سر-جنگلداری تسلیم ورسید دریافت دارند پیشنهادات واصله درساعت ۱۰ صبح روز دو شنبه ۲۳ اسفند ماه ۳۸ در کمیسیون های مربوطه باز وقرائت خواهد شد سازمان در رد و قبول یك یا کلیه پیشنهادات آزاد است .

۱-۲ آ-۴۵۲۳۴ رئیس سازمان جنگلبانی ایران . سرتیپ خواجه نوری

Kirsch پرده های کرکره عمودی مارک کرش

مطمئن‌ترین و مرغوبترین پرده های فلزی دنیا است وقیمت آن ازکالاهای مشابه کمتر است

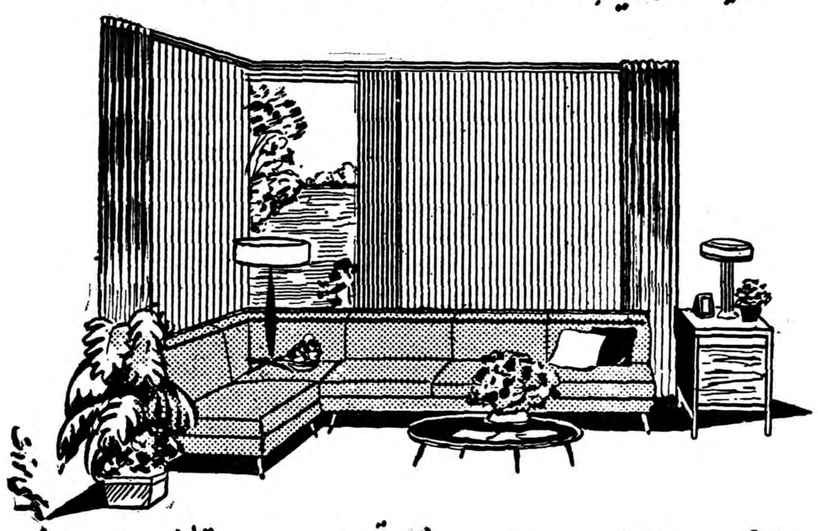

شرکت سایبان - جنوب شرقی امجدیه - تلفن ۶۹۸۰۰

این یك مزیت مخصوص رادیو اریون است که هم با برق هم با باطری وهم با چراغ نفتی کار میکند

رادیو اُریُون

اُریُون نمونه برجسته یک رادیوی ممتاز

نماینده انحصاری کالای هلند چهارراه اسلامبول تلفن ۴۲۶۳۵

فروش تهران پشت شهرداری رادیو جاوید وسایر رادیو فروشیها تبریز بنگاه موزیکال

آ- ۴۰۹۹۲

ناست اصل

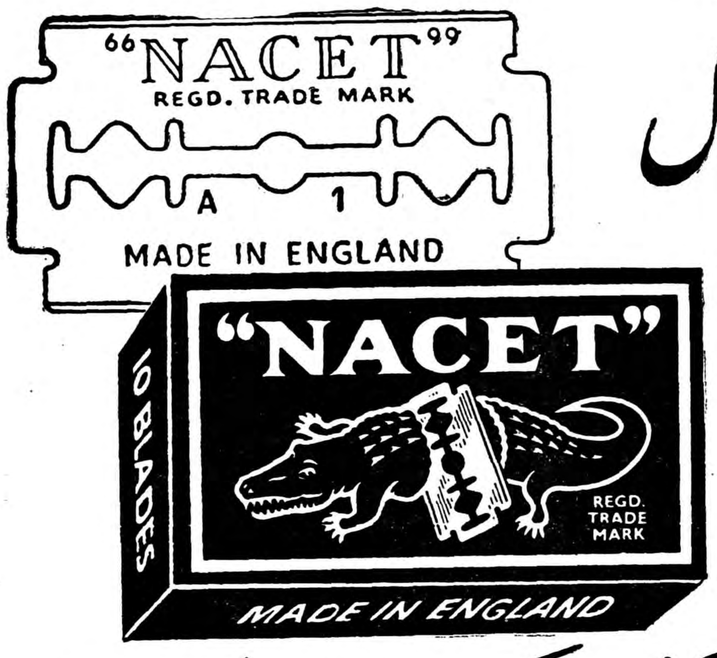

اکنون در بسته های جدید

تیغ مشهور ناست هم اکنون در بسته‌های جدیدیکه دارای علامت سوسمار است فروخته میشود .

برای اطمینان درموقع خرید تیغ ناست دقت فرمائید علامت سوسمار روی بسته وکلمه ساخت انگلستان MADE IN ENGLAND درکنار آن باشد .

تنها ناست اصل دارای علامت ساخت انگلستان میباشد MADE IN ENGLAND

درجلسه امروزسناکلیات بودجه تصویب شد

بعدازظهر امروز سنا برای ادامه رسیدگی بلایحه جلسه فوق‌العاده دارد

آقایان آموزگار- رام - دکترصدیق ودهستانی درکلیات بودجه صحبت‌کردند

ساعت نه و پنجاه دقیقه بامداد امروز مجلس سنا بریاست آقای صدرالاشراف تشکیل جلسه داد.

تقدیم دولایحه

بعد از انجام امور مقدماتی‌وصول لایحه تمدید مدت‌اختیار کمیسیون رسیدگی بدعاوی ملکی اشخاص علیه دولت از مجلس شورای ملی اعلام و فوریت آن مطرح وتصویب گردید و لایحه بکمیسیون ارسال شد آقای آرام وزیر امور خارجه‌دو لایحه در مورد قرارداد اقامت و بازرگانی و ترانزیت بین ایران و پاکستان و عهدنامه مودت و اقامت بین ایران و جمهوری اطریش تقدیم داشت. لوایح مذکور به کمیسیونها ارسال گردید.

لایحه بودجه

سپس لایحه بودجه سال ۱۳۳۹ کل کشور مورد رسیدگی قرار گرفت و گزارش کمیسیون دارائی قرائت شد و فوریت تبصره های‌غیر مالی بودجه بمعرض رای گذاشته شد و بتصویب رسید.

هنگام طرح لایحه بودجه اغلب آقایان وزرا و معاونین وزارتخانه ها درجلسه حضور یافتند آقای‌آموزگار در کلیات لایحه اظهار داشت :بنده سهم خودم از دولت تشکر میکنم که بعد از مدتها برای اولین بار قبل از پایان سال بودجه تفصیلی‌را تقدیم پارلمان کرده است.

سالی یك بار وکیل حق داردکه در موضوعات عمومی مملکت بحث کند و آن هنگام طرح لایحه‌بودجه است . بنده چند تذکر لازم‌و مفید دارم که بعرض میرسانم و قبل از آن‌دو نکته اساسی را از نظرمملکت باستحضار میرسانم و آن دو نکته عبارت از اینست که امروز اساس ملیت ما را دو مطلب یکی زبان پارسی و دیگر قانون اساسی‌تشکیل میدهد و اگر این دو نباشد جامعه ایرانی پایدار نمی ماند و ما اگر میخواهیم ملت مستقلی بمانیم این‌دو اصل راباید حفظ کنیم.

نظر آقایان هست که جناب آقای تقی زاده مرد بزرك فرهنگی‌ایران در چندماه پیش راجع به‌مدارس ابتدائی و زبان خارجه تذکری دادند

منشاء دفاعی که در روزنامه‌ها کردند ووزارت فرهنك هم دفاع کرد این بود که مردم میخواهند که زبان انگلیسی و فرانسه و آلمانی را یادبگیرند اما باید دید که چه شده است که مردم‌اینطور میخواهند وقتی که دولت اجازه میدهد که سینمائی دایر شودبنام سینما مولن روژ البته اینطور میشود .آخرمولن‌روژیارادیو سیتی یعنی‌چه‌آسیای‌سرخ قشنگتر است. یامولن روژ و یاسینما امپایر .

متاسفانه نویسندگان عالیمقام‌هم گاهی همینطور عمل میکنند یکی از نویسندگان که بنده هم باو ارادت دارم برای تعریف از یك اداره نوشته بود «ژست بسیار سمپاتیکی »نشان داد .

آخر این جمله یعنی چه ، میتوان بیست جمله دیگر فارسی پیداکرد که همین معنی رابرساند شهرداری بحکم‌خدمت‌ووظیفه‌ایکه دارد و باتشویق دولت فروشگاه درست میکند ، چند آلمانی هم می‌آیند باشرکت دولت فروشگاه درست میکنند ، آنهااسم‌فروشگاه را میگذارند فروشگاه فردوسی و آنوقت شهرداری اسم فروشگاه خودش را میگذارد سوپرمارکت آخرسوپرمارکت یعنی‌چه؟ زبان فارسی اینطور حفظ میشود ؟ ماهاکه از بین رفتیم خواهید دید که از سعدی و حافظ هم دیگر اسمی باقی نمی‌ماند .

ویااینکه میگویند «کنترل » یعنی چه ، اینرا بگویند نظارت یارسیدگی این کلمات‌باین‌قشنگی مگرچه عیب دارد و یااینکه استاندارد که یك نفر آنراخوانده بود موسسه‌ایکه «اوستا » ندارد (خنده نمایندگان) ناطق آنگاه پس‌از تشکر از آقای معینیان معاون نخست‌وزیر و سرپرست تبلیغات که براثر تذکر ایشان جلوی« مرض فتحه »را دررادیو گرفته‌است گفت :

قانون اساسی

جهت دوم ملیت مارا قانون اساسی ماتشکیل میدهد که‌حافظ مذهب و سلطنت مشروطه مااست. ومابايد در حفظ آن بکوشیم

یکماه پیش لایحه‌ای از طرف دولت برای اضافه سرمایه بانك رهنی آمده بود که از مجلس شورای ملی نوشته بودند برای اظهار ملاحظات و بنده گفتم که این تصویبی است برای اینکه سرمایه‌ای ازجیب دولت می‌آیدومیرود بجیب یك‌موسسه دولتی من فقط همین‌را گفتم‌وجسارت دیگری نکردم اما حملات‌زیادی بمن کردند . ودشنامهای زیادی دادندکه متاسفانه مقام ریاست مجلس‌شورایملی هم اجازه دادند که بمن فحش‌بدهند.

یکی از دشنام هائی که دادند بیسوادی بنده بود که بنده هم قبول دارم ،باین اکتفا نکردند گفتندنگار من که بمکتب نرفت وخط‌ننوشت..

آقایان میدانید آنها که بمکتب نرفته و خط ننوشت که بود حضرت محمد بود چون حضرت محمد سواد نداشت امابقول حافظ بغمزه مسئله آموز صدمدرس شد .

حضرت محمد (ع) هم در آنزمان‌از ابوجهل و یارانش ناسزا میشنید چه افتخاری برای آموزگار از این‌بالاتر وافتخار میکنم اگر بمن گفته شود نگار من که بمکتب نرفت‌وخط‌ننوشت در عوض قانون اساسی و حق‌مجلس سنا محفوظ باشد .

در بودجه

بنده در این خصوص بیش ازاین عرض نمیکنم اما نکاتی راجع به خود بودجه دارم که بعرض میرسانم .

بودجه مملکت در اوایل مشروطیت بین ۱۵ تا ۲۰ میلیون تومان بود آنوقتها بودجه هنگام تقدیم بمجلس یك جمع داشت و یك خرج بعنوان ماده دوم و گاهی هم چند تبصره که فرع براصل بود .

از سه چهار سال پیش باین طرف چون خرج و دخل بالا رفت مواد الحاقی بصورت تبصره درآمد ، اما حالا تبصره‌های غیر مالی هم دربودجه زیاد شده .

۲۲تبصره تصویبی در این قانون هست . بنده فکر میکنم آقای وزیر دارائی خواسته‌اند بما رحم کنند که۵۴دفعه قیام‌نکنیم ولی اگرما ۵۴ دفعه‌برمیخاستیم بهتر از این بودکه غیر مطلوب و غیر معمول تهیه قانون شود .

البته این تذکری بودو امیدوارم بافعالیت‌آقای وزیردارائی‌که انشاءاله سرکار هم خواهند بود سال آتیه بودجه را زودتر بدهند

تذکر آخری که میخواستم‌بدهم راجع به ۲۲ تبصره تصویبی است که مجلس شورای ملی ازروی حق وانصاف ۱۰ تبصره‌را تصویبی‌تشخیص داده است البته این اشکالی‌ندارد. مجلس شورا نظر خودرا داده‌است گاهی ما متوجه نمی‌شویم آنها مارا متوجه میکنند و گاهی هم‌بر عکس‌در هر حال ۱۲ تبصره اساسی که قابل این بود که قانون بشود در بودجه هست مثل تبصره‌های استخدامی،وام وسرمایه بانك که غیر مالی است ونظر سنا در آنها باید تصویبی‌باشد.

ناطق در خاتمه گفت :

بنده از خداوند می خواهم این بودجه هر چه زودتر تصویب شود واز دولت تقاضا دارم در برگشت لایحه بمجلس شورای ملی آقایان نمایندگان محترم مجلس شوایملی‌را در جریان این ۱۲ تبصره بگذارد وایشانهم این ۱۲ تبصره را بدقت مطالعه بفرمایند .

ما در کمیسیون دارائی یکی دو تا اصلاح کردیم که همه آقایان‌اعضای دولت و نمایندگان قبول دارند یك کلمه هم در کمیسیون دادگستری اصلاح شد که مربوط به بازنشستگی بود .

وانشاء الله که در مورد این اصلاحات جزئی اشکالی پیش نخواهد آمد و اگر خدای نخواسته مخالفتی شدامیدوارم هیئت دولت‌توضیحات لازم را بدهند تا حقوق مجلس سنا متزلزل نشود .

بیانات سناتور رام

سپس آقای رام بتفصیل دراطراف لایحه بودجه صحبت کرد که نطق ایشان در شماره فردا باستحضار خوانندگان عزیز خواهد رسید .

مساعی دولت و مردم

آنگاه آقای دکتر صدیق گفت: بنده هم مثل آقایان دیگرخوشوقتم که دولت توانسته است در بهمن‌ماه بودجه سال بعد را بدهد و نیمه‌اول اسفند در مجلس سنا مطرح گردد امسال دراین بودجه بودجه های تفصیلی نیز داده شده‌است ولی‌بنده عرض میکنم این بودجه تفصیلی به معنای واقعی نیست و برای‌اشخاص عامی مثل بنده قابل فهم نیست و نمیشود نظارت کرد و فهمید که این بودجه‌ها بچه مصرفی میرسد.

در ممالك دیگر مثل انگلستان تمام بودجه های تفصیلی وزیر به تصویب مجلس میرسد و نمایندگان از چند ماه قبل از جزئیات آن با اطلاع هستند و بودجه تقریبا نیم متر قطر دارد ولی چون تکامل ما تدریجی است حالا باید ممنون بود که همین مقدمه هم فراهم شده و جای شکرش باقی است

میخواستم چند نکته دیگری هم تذکر بدهم و آن اینست که دولت در امر اقتصادی توفیق پیدا کرده‌و باایجاد کارخانه های متعدد مملکت رو بترقی است و اسباب کمال تشکراست نه فقط دولت بلکه‌مردم هم دراین امر سهم بسزائی دارندکه یکی از آنها همین آقای مویدثابتی است که‌دراثر مساعی‌ایشان کارخانه قند ملی خراسان در مدت ۱۲ماه بوجود آمده‌است .

مسلم است که تشویق دولت باعث اینکار هاست همینطور لوله کشی آب شهرستانها و تامین برق مردم این مناطق و لوله‌کشی نفت وایجاد خطوط جدید راه آهن و منع‌کشت خشخاش و ریشه کنی مالاریا و توسعه فرهنك که بودجه آن در عرض پنج سال اخیر ۳ برابرشده و رقم ۲۰۰ میلیون ریال در سال ۱۳۳۳ به ۷۰۰ میلیون رسیده‌است. البته وقتی پول زیاد شد قیمت ها بالامیرود و پول زیاد خرج میشود اما یك قسمت تورم فعلی کشورما مربوط به جنك دوم جهانی است که همین همسایه شمالی ما هم‌عامل آنست وهر شب بما فحش میدهد و میگوید بودجه ما که‌بمصرف‌های عمرانی میرسد صرف مقاصدنظامی میگردد درحالیکه دلش میخواهد ما هیچ چیز نداشته باشیم وهمان بدبخت سابق باشیم و گفته هایش همه‌اش دروغ و افترا است اماایراد من به وامهائی است که در این تبصره ها قید شده که باید ازبانك ملی گرفته شود ،مدتی‌است‌اسکناس صادر نمی‌شود و ملاحظه میکنید چقدر چك تضمین شده در دست مردم است و حال اینکه چك‌تضمین شده با اسکناس فرقی ندارد و هر دو ایجاد تورم میکنند .

توجه به معنویات

یك‌تذکر دیگر که‌خواستم‌بدهم عدم توجه دولت به معنویات استو در مقابل اینهمه کارهای اقتصادی که قابل تمجید و تشکر است دولت توجه کمتری به معنویات دارد و جای بسیار تاسف است ، با مطالعه صورت جلسات هیئت دولت‌ومطالب روزنامه ها ی یومیه ملاحظه‌میشود که ۹۰ در صد وقت دولت صرف امور اقتصادی و مادی میشود .

شما دراین لایحه بودجه ببینید چند کلمه فرانسه جای داده اید چرا این کلمات را در زبان فارسی دخالت میدهید در حالیکه ما در فارسی کلماتی داریم که‌مناسب‌است و خیلی بهتر از آنهاست آقا ببینید روی این تابلو ها چه می‌نویسند و توی حلقوم مردم میکنند کله‌پزی ویکتورهوگو ساعت فروشی مولن روژ . خواربار فروشی پیکاسوچرا اینهارا جلوگیری نمی‌کنید ؟ همه روزه در رادیومیگویندپتی‌بورویتانا آقااین‌هایعنی‌چه بعضی ازانتشارات که خلاف عفت و ناموس است شما جلوگیری نمی کنید .

این کتاب اسرارمگو در دست همه مردم است و بنده هم خریده ام نمی دانید چه مزخرفاتی نوشته است باید بوسیله قوای تامینیه خود جلوی این کار ها را بگیرید و از این انتشارات جلوگیری کنید .

راجع‌به معلمین باید بگویم : در قدیم که دارالمعلمین با کمك مرحوم فروغی درست شد و از قانون تربیت معلم که در سال ۱۳۱۲ وضع گردید برای معلمین رتبه هائی پیش بینی کردند با حقوق های معلوم ولی شما آمدید با مقررات جدید آنرا بهم زدید ، همینطور در قانون تعلیمات اجباری (در این هنگام ناطق قسمتی‌از قانون مزبور را در مورد نحوه استخدام و حقوق‌معلمین قرائت کرد) که شما آمدید تمام مقررات این قانون رابهم زدید و امروز شما بجای ۹۰۰ تومان میخواهید ۴۰۰تومان بدانشیار حقوق بدهید و انتظار هم دارید به‌فرزندان درس‌بدهند و اخلاق‌به‌آنهابیاموزند.

من میدانم که ارباب رجوع نمی گذارد . شما فارغ باشید و بتوانید فرصتی برای فکر کردن داشته‌باشید و اگر فرصت فکر کردن داشتید اطمینان دارم که این وضع پیش نمی آمد . تذکر دیگر من راجع به اضافه حقوقهائیست که باید داده شود و ۶۵ میلیون تومان برای اینکار اختصاص داده اید و من توصیه می کنم که این اضافه حقوقها در ماههای اول هم در صورت عدم توانائی دولت در امر توزیع خواربار بین کارمندان بصورت نقدی داده نشود زیرا در این صورت قیمت ها بالاخواهد رفت .

بودجه نفت یکی از مطالب مهم‌دیگر است که می بایست لایحه آن قبل‌از لایحه بودجه کل کشور تنظیم شوددر حالیکه در بودجه امسال عکس این موضوع اتفاق افتاده و امیدواریم در سال آینده شورای عالی‌نفت‌بودجه‌خود را قبل از بودجه کل کشور در اختیار دولت بگذارد .

و در بعضی از تبصره های لایحه مطالب غیر روشنی است که امیدوارم آقای وزیر دارائی‌دراین‌موردتوضیحاتی بدهند . ناطق در پایان راجع به‌تبصره ها تذکراتی داد .

ذوب آهن

سپس آقای دهستانی ضمن‌تائید نظریات ناطقین قبلی در اطراف‌زبان فارسی گفت :باید توجه داشت که ذوالفقاری شهردار تهران اینکار ها را نکرده‌است اما البته تذکراتی‌که داده‌شدبرای نواقص مفید بود .

ناطق آنگاه در موردلایحه‌بودجه ازاقدامات ومساعی دولت تشکر کرد و ضمن یادآوری‌اقدامات‌مفید رضاشاه کبیر گفت :ماترقیات زیادی کرده‌ایم وبودجه‌ایکه‌امسال تقدیم‌شده مویداین‌مطلب است آقای دهستانی به‌موضوع ذوب‌آهن اشاره کرد و گفت :ثروت این مملکت مثل سیل بخارج میرود اما اقدام عاجلی هنوز درمورد احداث کارخانه ذوب آهن نشده است

خواهش میکنم این موضوع را مقدم برکارهای دیگر بدارید و حتی از حقوق‌بنده و خودتان کم کنید و صرف این کار نمائید .

من درخاتمه از همه آقایان تشکر میکنم وامیدوارم موفقیت های بیشتری حاصل کنند .

تنفس ...

دراین وقت بورود درشور ماده واحده رای گرفتند تصویب گردید و آقای رئیس گفت : چون آقایان خسته هستند جلسه بعنوان تنفس ختم میشود و ساعت ۳ بعداز ظهر مجددا جلسه تشکیل خواهد شد. نزدیك ظهر جلسه تعطیل شد.

فرمان همایونی برای انتخابات‌سنا

امروز متن فرمان همایونی مبنی برانتخاب جانشین پانزده تن از نمایندگان دوره دوم مجلس سنااز طرف وزارت کشور انتشار یافت.

سخنگوی وزارت کشور توضیح داد که‌وزارت کشورمقدمات اجرای انتخابات مذکوررا فراهم میسازد.

متن فرمان همایونی باین شرح است:

باتائیدات خداوند متعال

ما

محمدرضاپهلوی شاهنشاه‌ایران

محل صحه مبارك

نظربه‌ماده بیست‌ونهم قانون انتخابات مجلس‌سنامورخ‌اردیبهشت هزاروسیصدوبیست وهشت بنا به پیشنهاد جناب رحمت‌اتابکی وزیر کشور که‌بوسیله‌جناب‌دکترمنوچهر اقبال نخست‌وزیر معروض افتاده است‌امر ومقرر میفرمائیم که‌وزارت کشور درتهیه مقدمات انتخاب جانشین عده‌ای ازنمایندگان دوره دوم مجلس سناکه مدت شش ساله عضویت آنهابه پایان میرسد اقدام نماید.

دهم اسفندماه ۱۳۳۸

وزارت کشور

بدینوسیله فرمان مطاع مبارك مربوط به‌تهیه مقدمات انتخابات جانشین عده‌ای ازنمایندگان دوره دوم مجلس سنا که بصحه مبارك ملوکانه توشیح گردیده است‌برای اقدام لازم تلوا ارسال میگردد.

نخست‌وزیر -دکتر اقبال

فرمان مطاع مبارك ملوکانه‌راجع به‌تهیه مقدمات انتخابات جانشین عده‌ای ازنمایندگان مجلس سناکه بشرح فوق شرفصدور یافته است برای اطلاع عموم آگهی وابلاغ میشود.

وزیرکشور -اتابکی

سناتورهای انتصابی

اسامی پانزده تن‌نمایندگان‌انتصابی سنا که در تاریخ بیست و هفتم‌این ماه دوره شش ساله سناتوری آنها بپایان خواهد رسید، بدین شرح است :

آقایان دکترامیر اعلم (تهران)- سپهبد احمد امیر احمدی (تهران)- جواد بوشهری (فارس) - دکتر خان- بابا بیانی (تهران) - محمد حجازی (تهران)- دکتر محمود حسابی (تهران) -ابراهیم حکیمی (تهران- در گذشته است) یداله دهستانی (قزوین) -علی اکبر سیف افشار (تهران) -محسن صدر(خراسان)- ابوالفضل عضد (تهران) - دکتر قاسم قاسم زاده (تبریز) -ابراهیم نبیل سمیعی (رشت) - محمد علی وارسته(تهران)-سپهبد مرتضی‌یزدان پناه (تهران) -

سناتورهای انتخابی

اسامی پانزده تن‌نمایندگان‌انتخابی سنا که در بیست و هفتم اسفند ماه امسال دوره شش ساله سناتوری آنها بپایان میرسد بدین ترتیب‌است:

دکترجمال‌افشار (رضائیه) -دکتر سید حسن امامی(تهران) - جمال امامی (تهران- مستعفی بعلت انتصاب بسفارت ایران در ایتالیا) - میرسید علی بهبهانی (تهران) -سید حسن تقی زاده (تبریز) - دکتر سید محمد سجادی (تهران) -دکتر عیسی صدیق (تهران)-سید محمد صادق‌طباطبائی (تهران) -عباسقلی گلشائیان(تهران) ابوالفضل لسانی (تهران - درگذشته است) - دکتر سعید مالك (تهران) عباس مسعودی (تهران)-محمد علی نظام‌مافی (اهواز) -مهدی نمازی (شیراز) -عبدالحسین نیکپور (تهران)

سناتور های انتصابی جدید

گفته میشود چون باخارج شدن نصف اعضای مجلس سنا کار این مجلس ممکن است دچار وقفه گردد از هم اکنون درمورد انتصاب سناتور های جدید مطالعه جریان دارد و فرمان سناتورهای‌انتصابی‌جدیداحتمال دارد قبل از خاتمه تعطیلات نوروزی مجلس سنا صادر گردد .

شاهنشاه‌و ملکه بتهران باز گشتند

شاهنشاه در سوسنگرد

دیروز عشایر مرزی در سوسنگرد احساسات شورانگیز و کم نظیری نسبت بشاهنشاه ابراز داشتند .

شاهنشاه دو کیلومتر پیاده در بین مردم سوسنگرد راه رفته واز نزدیك با آنها سخن گفتند و اسناد مالکیت ۶۸۳ خانه از اراضی‌خالصه را بمردم اعطاء فرمودند .

بعد از ظهر دیروز شاهنشاه از قسمت های مختلف لشکر خوزستان بازدید کردند و علیاحضرت ملکه از دبیرستان نظام وفا دیدن‌نمودند.

شاهنشاه بعشایر مرزی سوسنگرد گفتند . این منطقه از هر لحاظ قابل ترقی و پیشرفت است . شما باوسائل نوین کشاورزی آشناشوید وسعی کنید در آمد خود را درراه بهبود زندگی خودتان بمصرف‌برسانید وصنایع محلی را توسعه دهید و فرزندان خود را برای زندگی بهتر وشایسته تری تربیت نمائید . در استان خوزستان طی چند سال اخیر برای تامین آسایش مردم اقداماتی بعمل آمده است که بزودی اثرات آنرا مشاهده خواهید کرد .

دیشب لشکر خوزستان مهمانی باشکوهی بافتخار اعلیحضرتین برپا ساخته بود .

عضو هیئت مدیره بانك ساختمانی

طبق تصویب‌نامه هیئت‌وزیران آقای مهندس حسین گیتی مهر معاون اداره کل مهندسی‌بهداشت که‌از صاحبمنصبان عالیرتبه‌وزارت بهداری‌میباشدبعضویت‌هیئت‌مدیره بانك ساختمانی منصوب و ازامروز مشغول کارشد .

انتحار مدیر کارخانه ریسندگی ناهیداصفهان

درتشییع جنازه مرحوم کسائیان عموم طبقات اهالی شرکت‌کردند و هنگام دفن سوت‌کلیه کارخانجات اصفهان بصدا درآمد

ساعت شش صبح امروز آقای حاج حبیب‌اله کسائیان مدیر کارخانه ریسندگی ناهید اصفهان ، عضو اطاق بازرگانی و عضو هیئت مدیرهٔ سندیکای کارخانجات اصفهان و همچنین عضو سابق انجمن شهر اصفهان با بریدن رگهای دست و شاهرك گردن در حمام منزل خود در اصفهان خود کشی کرد

خبرنگار ما در اصفهان جریان خودکشی آقای کسائیان را باین شرح تلفنی گزارش داد . ساعت شش صبح‌امروز ناگهان درسرتاسر شهراصفهان‌شایع‌شد که‌آقای حبیب اله کسائیان مدیر کارخانه ناهید خودکشی کرده و این خبر مانند بمب در این شهرستان صدا کرد. با شیوع این خبر بلافاصله عدهٔ زیادی از اهالی که ازاین موضوع اطلاع یافته بودند در مقابل منزل آقای کسائیان‌اجتماع کردندومامورین انتظامی و پزشك قانونی و نمایندهٔ دادسرا نیز بااطلاع از جریان در منزل آقای کسائیان حضور یافتند در بازدیدی که ازداخل حمام منزل آقای کسائیان‌بعمل آمد مشاهده‌شد که جنازهٔ وی در گوشه‌ای ازمحوطهٔ کوچك حمام افتاده و خون سرتاسر حمام را فرا گرفته است. ابتدا هیچکس باور نمیکرد که مشارالیه اقدام بخودکشی کرده باشد و همه یقین داشتند که آقای حبیب‌اله کسائیان بقتل رسیده است‌مخصوصا زخم عمیقی که در ناحیهٔ گردن‌وی وجود داشت این گمان را تقویت میکرد ولی طی تحقیقاتی که بعمل آمد در بازرسی از جیبهای لباس‌آن مرحوم نامه‌ای بدست آمد که با بدست آمدن‌آن نامه خودکشی‌آقای حبیب‌اله کسائیان مسلم گردید .در این نامه که آقای کسائیان خطاب بهمسر خود نوشته بود ویرا وکیل‌و وصی فرزندانش که سه دختر و سه پسر میباشند کرده است وضمنا از کلیهٔ آنان خداحافظی کرده بود. گرچه علت واقعی این خودکشی معلوم نیست .

خبرنگار ما در گزارش‌تلفنی خود اضافه کرد که مرحوم‌کسائیان یکی از افراد خوشنام و سرشناس و نوعدوست اصفهان بود و اهالی مخصوصا کارگران این شهرستان نسبت بوی‌احترام زیادی قائل‌بودند.

پس‌ازانجام تشریفات قانونی‌دربارهٔ جنازهٔ آقای کسائیان جمع کثیری از بازرگانان و مدیران کارخانجات و کارگران‌و اهالی اصفهان درمقابل منزل آن مرحوم اجتماع کردند.

صدای سوت کارخانه‌ها

خبرنگار ما در اصفهان‌دردومین گزارش تلفنی خود اطلاع داد که مراسم تشییع جنازهٔ آقای حبیب اله کسائیان‌باحضور مدیران کارخانجات بازرگانان ، کارگران و عموم‌طبقات اهالی اصفهان انجام گردیدو جنازهٔ آن مرحوم برای دفن بگورستان تخت پولاد حمل شد . هنگام دفن جنازه آقای کسائیان سوت کلیهٔ کارخانجات اصفهان بصدا درآمد و ممکن‌است کارخانجات اصفهان‌باین مناسبت یکروز تعطیل عمومی کنند

خبرنگار ما اضافه کرد از آقای حبیب‌اله کسائیان سه‌برك نامه‌بدست آمده که یکی وصیتنامهٔ آن مرحوم است و دیگری خدا حافظی از زن‌و فرزندان و دوستان‌و آشنایان وطلب رضایت از آنها است و در سومین نامه آقای حبیب اله کسائیان علت خودکشی خودرا شرح داده است.

گفته میشود آقای کسائیان‌تیغ سلمانی را که باآن رگهای‌گردن و دست خود را بریده است شب گذشته از یکی از مغازه های‌خرازی اصفهان خریده و نامه ها را هم از سه روزقبل‌از خودکشی نوشته‌است. این موضوع میرساند که آقای کسائیان در مورد خودکشی خود تصمیم آنی نگرفته است بلکه مقدماتی تهیه کرده است با طرزی که خودکشی کرده معلوم میشودکه مشارالیه ابتدا رگهای دست خود را در چهار قسمت بریده و چون‌دیده است که با این ترتیب مدت‌زیادی تا هنگام مرگش بطول میانجامد شاهرك خود را نیز قطع کرده‌است.

در همان لحظه که آقای کسائیان در حمام منزل خود اقدام‌بخودکشی کرده یکی از پسرهایش برای‌وضو گرفتن میخواسته است بحمام‌برودو هنگامیکه مشاهده کرده است‌لباس های پدرش از چوب لباس حمام آویزان است و در حمام هم بسته است ازوضو گرفتن در حمام‌منصرف شده و بازگشته است این فرزند آقای حبیب‌اله کسائیان متوجه خودکشی پدرش نشده و بمدرسه رفته است ولی لحظه‌ای بعدخدمتکار منزل که برای انجام کاری بحمام رفته با مشاهده مقدار زیادی خون که از زیر در حمام بخارج سرایت کرده متوجه موضوع شده وجریان را بدیگر ساکنین منزل اطلاع‌داده است.

کار اجباری درشوروی

بقیه از صفحه اول

منتشر میشود در آخرین شماره‌خود نوشته است که هنوز یك میلیون‌تن از مخالفان رژیم کمونیستی در اردوگاه های کار اجباری شوروی کار میکنند.

گزارش این نشریه حاکی است که‌باوجود کاهش شماره این‌زندانیان در ده سال اخیر هنوز کار اجباری یکی از اصول اساسی سیستم‌حکومت شوروی است .

مقاله این نشریه‌بر اساس‌اطلاعاتی که کمیسیون بین‌المللی مبارزه با کار اجباری جمع آوری کرده تهیه شده‌است .

تاریخ کار اجباری در شوروی‌از سال ۱۹۱۸ آغاز میشود در آن سال طبق فرمانی که حزب کمونیست صادر کرد مقرر شدکه دشمنان‌طبقه کارگر در اردوگاههای مخصوص‌بکار اجباری گمارده شوند. در دوران استالین این اردوگاهها پر اززندانیان سیاسی بود جمعی از این زندانیان عملا بر ضد رژیم‌استالین‌فعالیت کرده بودند وگروه دیگر فقط مورد سوء ظن قرار گرفته بودند .

نشریه مذکور مینویسد ادعا های اخیر سران شوروی دایر بر اینکه کار اجباری در شوروی وجود ندارد واردوگاههای کار اجباری بر چیده شده‌است کاملا بی پایه است . اخیرا گروهی از پیروان یکی ازفرقه های مذهبی در همین اردوگاه ها بجرم فعالیت ضد دولتی زندانی شده بودند در حالیکه گناه آنها فقط آن بوده‌است که فرائض دینی‌خودرا بجای می‌آورده‌اند .

بدینوسیله باطلاع‌دوستان و آشنایان میرساند که مجلس تذکر شب هفتم فوت مرحوم **مهدی بی آزار** از ساعت ۳تا ۵ بعد از ظهر روز جمعه ۲۰ اسفند در امامزاده عبداله بر سر مزار آنمرحوم بر گذار میشود از تمام فامیل و دوستان آنمرحوم تقاضامیشودباتشریف‌فرمائی خودروح‌آنمرحوم‌راشاد فرمایند .

خانواده بی آزار

باطلاع بستگان و دوستان و سروران گرامی میرساند که با رسیدن نیمه ماه مبارك رمضان یکسال از مرك ناگهانی برادر عزیزم مرحوم **علی اکبر فخرائی** میگذرد وبهمین‌مناسبت مجلس تذکری از ساعت ۳ تا ۵ بعد از ظهر شنبه ۲۱اسفند ماه در منزل شخصی آنمرحوم واقع در خیابان سپه بیست متری شعاع‌السلطنه کوی سپه پور شماره ۲۶منعقد میباشد

۱-۲ آ-۳۶۳۸۹ **محمد فخرائی**

با کمال تاسف در گذشت عموی گرامی **آقای خلیل آقا تهبازی** را بعموم‌همشهریهای مقیم تهران ودوستان میرسانیم مجلس ختم‌آنمرحوم روز جمعه ۲۰ اسفند ازساعت ۷و نیم الی ۹ و نیم بعد ازظهر در مسجد طالقانیان واقع در خیابان شاه آباد کوچه ظهیرالاسلام منعقد میباشد .

اخوان طوی‌بیگی - مشهدی غلامحسین آل علی‌بنیسی- مشهدی رضا فرج زاده - مشهدی علی سرچشمه

بعموم بازماندگان آنمرحوم تسلیت میدهیم .

بمناسبت هشتمین سال وفات مرحوم مغفور **میرزا محمد لواسانی** مجلس تذکری ازساعت ۷ تا ۹ بعدازظهر پنجشنبه ۱۹ اسفند ماه‌جاری‌در منزل‌شخصی واقع در خیابان‌عین‌الدوله بازارچه سقاباشی کوچه نهواد برگذار خواهد شد

آ-۳۶۴۹۵ **مهندس علی‌اصغرلواسانی**

شرکت سهامی پلاس باکمال تاسف فوت مرحوم **حاج‌سید رضا اخلاقی** راباطلاع‌کلیه آشنایان میرساند مجلس ترحیم آنمرحوم روزپنجشنبه ازساعت ۳الی ۵ بعد ازظهر درمسجد آذربایجانیهامنعقداست **سراجیان-نوبری-ساوجبلاغچیلار**

آ-۳۶۴۹۷ **اشگریز زاده - بهامین**

بعموم‌بازماندگان آنمرحوم‌مصیبت‌وارده‌را تسلیت‌میدهیم

آگهی های تسلیت

مصیبت وارده را به همکار عزیزمان آقای محمدبی‌آزار تسلیت عرض میکنیم .

از طرف کارمندان اداره تلفن -مهندس نیك نفس

با کمال تاسف‌و تاثر فوت جوان نا کام پروین ابوترابیان را بعموم بازماندگان آنمرحوم خصوصا بجناب آقای احمد علی بنی آدم پدر آنمرحومه تسلیت عرض نموده بقای عمر و سلامتی بازماندگان را از خداوند متعال خواستارم

آ-۴۶۰۷۲ **حسن فزونی**

آقای محمدتقی معمارپور مدیردبستان قلمستان

کارکنان اداری وآموزشی فرهنك ناحیه ۹ تهران‌باکمال تاسف درگذشت والد شمارا تسلیت عرض نموده خودرا شریك غم واندوه شما میدانند

آ-۴۶۱۲۲ **ازطرف فرهنگیان ناحیه ۹ تهران کاردر**

مصیبت وارده را حضور جناب آقای محبوبی اردکانی تسلیت عرض میکنم **مسعود جمالی**

مصیبت وارده را به خانواده بی آزار بخصوص جناب آقای حاج علی بی آزار تسلیت عرض مینمائیم سلامتی و بقای عمر ایشان را از خداوند متعال خواستاریم

آ-۳۶۴۴۳ **علی رضائی -اصلانخانی**

جناب آقای دکتر زهتاب

با نهایت تاسف مصیبت وارده را بجنابعالی وخانواده محترم تسلیت گفته و خود را در این غم سهیم میدانم

آ-۳۶۴۳۹ **آقابابا اصلانی**

با کمال تاسف فوت مرحومه مادر آقای حسین محبوبی اردکانی دبیر دبیرستان البرز را بایشان و خانواده محترم محبوبی تسلیت عرض مینمائیم.

آ-۳۶۴۲۹ **کار کنان دبیرستان البرز**

بانهایت تاثر مصیبت وارده را بدوست و همکار دانشمند جناب آقای حسین محبوبی اردکانی تسلیت گفته سلامتی و بقاء وجودایشان وفامیل محترم‌را از درگاه احدیت‌خواستاریم

هیئات مولفان نوین - ابوالقاسم محمدیان - عزت‌الله بهاری - حسین برزگر - محمداسمعیل رضوانی -احمدذکائی

جناب آقای دکتر صادق پیروز رئیس درمانگاه بیمارستان فارابی

مصیبت وارده فوت مرحومه والده ماجده را بحضور جنابعالی تسلیت عرض و سلامتی جنابعالی و خاندان عزیز را از خداوند متعال خواستاریم .

خزری - ملوك خزری -نجمه خزری - گیلان خزری - اشرف نویدی

آ-۳۶۴۷۷

با کمال تاثر مصیبت وارده را به دوست گرامی سرکار سرهنك ستاد یغمائی تسلیت‌عرض بقای عمر بازماندگان را مسئلت دارد . **سرهنك ستاد حسینعلی مالك**

با کمال تاثر مصیبت وارده را به همقطار ودوست‌گرامی سرکار سرهنك ستاد نعمت‌اله یغمائی را تسلیت عرض‌بقای عمر بازماندگان رامسئلت مینماید .

آ-۳۶۵۱۳ **سرتیپ محمد خواجه نوری**

با کمال تاثر افسران و درجه داران گارد مرزی مصیبت وارده به سرکار سرهنك ستاد یغمائی را تسلیت گفته بقای عمر بازماندگان را از خداوند مسئلت مینمایند

آ-۳۶۵۱۱ **فرمانده گارد مرزی -سرلشگر حسن‌رزم‌آرا**

اداره تشخیص درآمدها

آقای فرامرز خسروانی بریاست اداره یکم نظارت و تشخیص کل‌درآمد ها منصوب و مشغول کار شد .

توضیح

در صفحه ۱۵ همین شماره در رپور تاژ خبرنگار ما از بلوچستان زیر نویس گرا ور ها اشتباهاجابجا شده است .

برای متهمین نروژی تقاضای اعدام شد

بقیه از صفحه اول

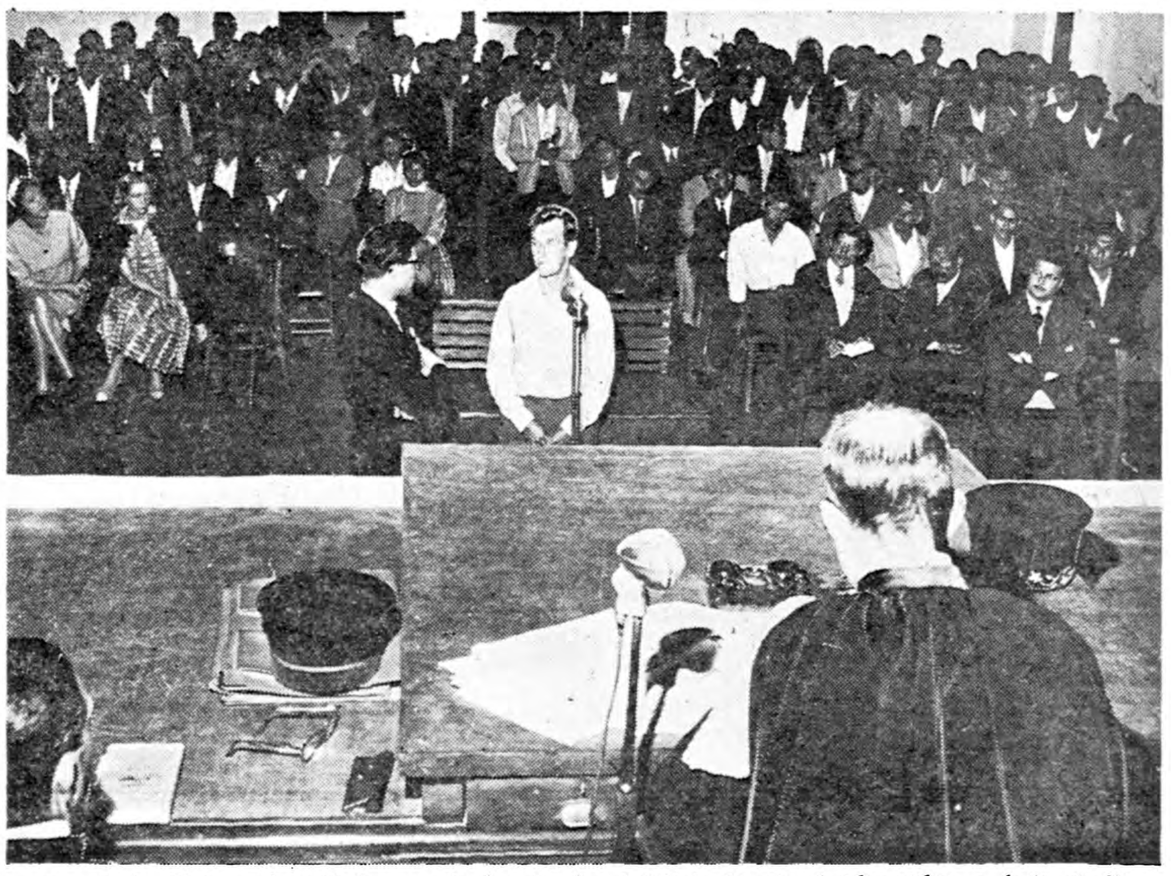

منظره‌ای ازجلسه دادگاه هنگامیکه یکی از ملوانان نروژی توسط مترجم بسئوالات رئیس دادگاه پاسخ میدهد

تماشاچی گردید و در ورودی‌سالن بسته شد در بین تماشاچیان آقای «ایوار لوندە» سفیر نروژ باتفاق همسر و دخترش دیده میشدند. آقای زنجانی مترجم زبان نروژی‌و همسرش نیز در سالن محکمه‌جنائی حضور داشت

سه نفر ملوانان نروژی متهم‌به قتل‌مهدی‌همت‌در ساعت‌هشت‌صبح‌در بین‌ماموران‌محافظ اززندان‌شهربانی بدادگستری انتقال یافته و بسالن دادگاه راهنمائی گردیدند ودر محل مخصوص متهمین قرار گرفتند دراینهنگام وکیل مدافع ملوانان نروژی نیز در سالن دادگاه حضور یافت ودر کنار موکلین خود قرار گرفت. ساعت نه و نیم‌بود که‌آقای نور ماءسامان رئیس دادگاه جنائی‌و اعضای هیئت قضات و دادرسان دادگاه در سالن دادگاه حضور یافتند ودر ساعت نه صبح‌رسمیت جلسه بوسیله نورماء سامان رئیس دادگاه اعلام شد با اعلام رسمیت جلسه دادگاه سئوالات از آنتونس لایف نسترم فرزندمیلسن ملوان ٤٦ ساله کشتی نروژی‌هاملت که دارای همسر و دو فرزند میباشد شروع شد. آقای نورماء سامان سئوالاتی را که در دو جلسه قبلی کرده بود ادامه داد.

همانطور که گفته شد این سئوالات بوسیله آقای‌زنجانی‌مترجم زبان نروژی بزبان نروژی ترجمه میشد و جوابی هم که متهم میداد بوسیله مترجم مزبور بفارسی ترجمه میگردید. رئیس دادگاه سئوال کرد که چند وقت است در کشتی هاملت کار میکنید لایف نسترم پاسخ داد در حدود هشت ماه بود که در آن کشتی کار میکردم.

سئوال شد چند سال است ملوان هستید؟ متهم پاسخ داد بیش از بیست سال است که ملوان هستم و قبل از آن هم‌بکار کشاورزی مشغول بودم. آقای نورماء سامان سئوال کرد که آیا بمشروب و سیگار و یا مواد الکلی و مخدره هم اعتیاد دارید متهم‌پاسخ داد بمشروب معتادم و گاهی زیاد میخورم ولی گاهی هم کم‌میخورم. سئوال شد فاصله بین این کم و زیاد ها چقدر است پاسخ داد حد اکثر یك یا دو روز

رئیس دادگاه سئوال کرد که در هنگام صرف مشروب آیا حرکات غیر عادی از شما سرمیزند متهم پاسخ داد بله برای یکبار پس‌از صرف مشروب حرکتی غیر عادی از من سر زد که بخاطر آنستکه‌هم اکنون من در محضر دادگاه ایستاده‌ام. سئوال شد در آن روز که حادثه قتل مهدی همت جوان دستفروش دوره گرد آبادانی‌اتفاق افتاد شما مست بودید؟ متهم در پاسخ داد. بله مست بودم سئوال شد چقدر مشروب خورده بودید؟ متهم جواب داد سه‌بطری مشروب از نوع ودکا خورده بودم. رئیس دادگاه سئوال کرد که آیاهمیشه ودکا میخورید؟ جواب داد نه، آنروز برحسب اتفاق من‌ودکاخوردم سپس متهم اضافه کرد که من بمشروب مخصوصی اعتیاد ندارم و هرنوع مشروب‌میخورم. سئوال‌شد ودکا از کجا تهیه کردید متهم پاسخ داد از مهدی همت‌خریدیم. رئیس دادگاه سئوال کرد که هرسه بطری را یکجا خریداری کردید؟ متهم پاسخ داد نه، دو بطری رایکبار بازای تحویل دو عدد پیراهن ویك عدد شلوار خریدیم و یك بطری‌دیگر را چند ساعتی بعد بمبلغ ۳۰۰ریال خریداری کردم.

سئوال شد مهدی‌همت پیراهن‌و شلوار راهمراه خود برد؟ متهم‌پاسخ داد بله ،باخود برد.

سئوال‌شد هرسه بطری مشروب را خودت خوردی؟جواب داد بله‌ولی چون مشکوك‌بودم قبل‌ازآنکه مهدی همت از نزد مابرود باو پیشنهاد کردم کمی از آنرا خودش بخورد و اوهم خورد ولی بقیه را خودم خوردم‌سئوال شد چند وقت است بمشروب خوردن معتاد شده‌اید؟جواب داد مدت‌بیست سال است سئوال شد در این‌مدت هیچوقت یکجا سه بطری مشروب خورده بودید جواب داد خیر همین یکبار بودکه‌سه بطری مشروب یکجا خوردم رئیس دادگاه سئوال کرد تاکنون چند بار بایران آمده‌بودید متهم جواب داد دوبار آمده بودم سئوال شد میتوانید بگوئید اولین بار که بایران آمدید چند وقت پیش وبا چه وسیله بود؟ جواب‌داد بله، تقریبا یکماه قبل از این‌واقعه با همین کشتی هاملت بایران آمدم سئوال شد که بچه علت این بار مرتکب چنین کاری شدید؟ جواب داد من اقرار میکنم که مست بودم که این‌اتفاق افتاد و خودم هم خیلی متاسفم. این اشتباهی‌است که شده‌و اگر مست نبودم این اتفاق رخ‌نمیداد و نمی دانستم اگر مست شوم چنین اتفاقی رخ میدهد.

خبرنگار ما اضافه کرد که این محاکمه تا آخر وقت اداری امروز ادامه داشت و سئوالات دیگری نیز از وی شد که متهم‌به آنها پاسخ داد.

در پایان جلسهٔ محاکمه سه نفر متهمین‌نروژی مجددا‌در میان‌ماموران محافظ بزندان شهربانی منتقل‌شدند و پس از پایان جلسه سفیر نروژ بوسیله آقای زنجانی مترجم زبان نروژی برای دیدن متهمین‌در زندان از مقامات مسئول کسب اجازه کردو با اجازهٔ آقای سرگرد خاکی رئیس زندان چمدانی محتوی لباس برای آنان بزندان برد.

ظهر امروز خبرنگار ما در اهواز تلفنی اطلاع داد: سئوال وجواب رئیس دادگاه با سه تن متهمین نروژی در محضر دادگاه تا ساعت یازده و ده دقیقه صبح امروزادامه داشت. وتا این هنگام سفیر نروژ وهمسرش که ساعتی قبل از آن از جلسه دادگاه خارج شده بودند در کریدور دادگستری قدم میزدند و بانتظار پایان سئوالات رئیس دادگاه از متهمین بودند در ساعت یازده و ربع پس از پایان سئوالات رئیس دادگاه از متهمین نروژی سفیرنروژ وهمسرش مجددا بسالن دادگاه‌آمدند عده تماشاچی که امروز برای تماشای محاکمه ملوانان نروژی در دادگستری اهواز اجتماع کرده بودند بیسابقه بود.

در ساعت یازده و ربع صبح‌پس از پایان سئوالات رئیس دادگاه‌جنائی از متهمین و ورود سفیر و همسرش بجلسه دادگاه آقای دادستان متن کیفر خواست خود را قرائت کرد «متن‌ادعانامه دادستان بطور جداگانه چا پ‌شده است»

درتمام‌مدت جلسه محاکمه امروز آقای دادستان به بیان ادعا نامه خود پرداخت و جلسه دادگاه در آخر وقت اداری امروز پایان یافت پیش بینی میشود که در جلسهٔ فردانیز وکیل مدافع ملوانان نروژی بدفاع از موکلین خود بپردازد.

متن ادعانامه دادستان دربارهٔ ملوانان نروژی

ریاست محترم محکمه جنائی‌استان خوزستان در این پرونده لایف‌فرزند نیلس شهرت فرنشتوم ٤٦ ساله شغل سرپرست کارگر حامی کشتی ها ملت اهل و مقیم نروژ شرهوت تبعه دولت نروژ ومسیحی فاقد سابقه محکومیت جزائی معیل و با سواد ۲ چل هاگن فرزند نورالف شغل ملوان اهل و مقیم نروژ تبعه دولت نروژ مسیحی و مجرد فاقد سابقه‌محکومیت‌جزائی‌باسوادابتانس فرزند دانیال ۲۲ ساله شغل آشپز کشتی هاملت اهل و مقیم تبعه‌دولت نروژ مسیحی و مجرد با سواد و فاقد سابقه محکومیت جزائی که هر با صدور قرار بازداشت موقت‌زندانی میباشند متهمند بشرکت در قتل عمدی مهدی همت، باین شرح که مجنی‌علیه دست فروش بود واغلب برای فروش و معاوضه امتعه ایرانی با اشیاء خارجی با سکله های محل توقفکشتی های خارجی مراجعه مینموده است در تاریخ ٥ شنبه ۲۶ر۷ر۳۸ در حدود ساعت ۱۲ ظهر به کشتی نروژی بنام هاملت که در اسکله شماره ۹ لنگر انداخته بود رفته و به چل هاگن واینارنس در نفر از حومه کشتی مذکور دو بطری ودکا بفروش میرساند، وبعد از ظهر همان روز نیز در حدود ساعت ٦ مجددا با مراجعه بکشتی هاملت تصادفا به لایف‌وچل هاگن واینارنس که با یکدیگر مشغول گفتگو بودند برخورد مینمایند و اشخاص مذکور با مجنی علیه به صحبت میپردازند ولی پس از مدتی مشورت با هم قرار میگذارند از غفلت مهدی همت‌علیه نسبت به فوت شدن‌مهدی همت استفاده نموده و بقول خودشان برای تفریح وی‌را برودخانه‌بیاندازند و پس از چند لحظه فکر و تصمیم قبلی خود را باین ترتیب بموقعه اجرا در میآورند لایف و اینارنس متهمان ردیف ۱ و۲ دست های‌مجنی علیه را میگیرند و چل هاگن نیز با یك حرکت سریع پاهای وی را از زمین جدا نموده و سپس هر۳ نفر به کمك و شرکت یکدیگر نامبرده را بداخل شط ساقط مینمایندجریان سریع آب و گرداب مهدی را بکام خود میکشد و جنازه پس از ٤ روز در حوالی اسکله شماره ۸ بدست میآید با کیفیت مشروحه فوق‌نتیجه اجتناب ناپذیر از عمل متهمین‌پرونده مرگ حتمی مجنی علیه بود چه سرعت جریان آب در زیر رودخانه بسیار شدید و تولید گردابهائی مینماید که حتی قابل ترین و ماهر ترین شناگران قادر نیستند پس‌از سقوط باین رودخانه خودرا از معرض مرگ رهائی بخشند و همین ارتفاع زیاد از محل سقوط تاسطح رودخانه و خطر کوسه ماهی هاکه هریك به تنهائی کافی برای تصور و پیش بینی مرگ شخصی‌است که‌در شط‌العرب سقوط میکند و متهمین نیز بمناسبت شغل ملوانی بیش از هرکس دیگر استحضار باین‌امور داشته‌اند بنا براین با علم به نتیجه عملشان و مرگ حتمی مهدی همت بمبادرت به پرتاب نمودن مجنی علیه برودخانه نموده‌اند که‌باتوجه‌به دلائل اتهامی‌زیر ۱ـ شکایت‌برادر مجنی

۲ـ توجه اظهارات قلی رحمانی و عوضی طبیب‌نژاد و جمعه‌منهمی‌نژاد و گواهی معبرد گان نده آقای جانشین بازپرس ۳ ـ شهادت هرنیس و گراهان‌دو تن‌ازکارکنان کشتی هوملت نزد آقای جانشین بازپرس ٤ـ اوراق مواجهه بین متهمین و شهود علنی قضیه ٥ـ آمار صریح و کاشف از حقیقت متهمین و بیان کیفیت واقعه نزد جانشین بازپرس ٦ـ کشف جسد مجنی علیه در تاریخ ۲۶ر۷ر ۳۸ از نزدیکی اسکله شماره ۸ـ و بازدید و معاینه جسد از طرف آقای جانشین بازپرس و نظر آقای دکتر محمدی پزشك قانونی و متخصص علت مرگ ۷ـ سایر قرائن وامارات محرز بوده عمل ارتکابی از ناحیه آقایان باتوجه بماده۲۷ قانون مجازات عمومی بلحاظ شرکت در جرم است و منطبق با ماده ۱۷۰ قانون مذکور میباشد در حدود مواد مورداستفاده تقاضای صدور حکم مجازات نامبردگان را تقاضا دارم این جرم در آبادان بتاریخ ۲۲ر۷ر۳۸ بوقوع پیوسته است

***

دادسرای آبادان توضیح میدهد که ماده ۱۷۰ که دادستان به آن‌استناد کرده مجازات اعدام است که ذیلا عین ماده نقل میشود ماده۱۷۰قانون مجازات عمومی ـ مجازات مرتکب قتل عمدی‌اعدام‌است مگردرمواردی که قانونا استثناء شده باشد.

حوادث و وقایع

حادثه جالبی که سحرگاه دیشب دریکی ازخیابانها روی‌داد

آهنگر درحالیکه باپتك بهمسایه‌ها حمله میکرد میگفت:

مسلمان‌ها، من‌بساز کدامتان برقصم؟!

حاج‌آقا همسایه دست راست آهنگر تاظهر وسهراب همسایه دست چپ از بعداز ظهر ببعد میخوابیدند ودراین میانه آهنگر ناچار شدکه روزه بگیرد واز سحر تا صبح کارکند ولی باصدای اولین پتك....

سحرگاه دیشب حادثه جالبی‌در خیابان جعفری اتفاق افتاد که‌شاید تاکنون در نوع خود بی‌نظیر باشد.

آهنگری‌بنام فیض‌اله شیری فرزند حبیب‌اله چند هفته قبل با پرداخت سرقفلی قابل ملاحظه ای مغازه‌ای را در خیابان جعفری‌اجاره کرد و مشغول ساختن ابزار شد. اما همسایگان از سرو صدای‌مغازه او به برزن محل شکایت کردند که صدای آهن کوبی آهنگر باعث زحمت آنهاست، برزن برای‌کار آهنگر وقت معینی را معلوم کرد و آهنگر و همسایگانش راضی شدند.

همسایه‌درست راست و دست‌چپ!

اما از اوایل ماه رمضان آهنگر به مشکل دیگری گرفتار شد، همسایه دست راست او حاج‌محمد رضا که دربازار حجره دارد چون روزه میگرفت و سحر بیدار میشد صبحها تا ظهر در خانه میخوابید و سپس به حجره خود میرفت از اینجهت در چند روز گذشته از کار کردن آهنگر در صبح ببهانه اینکه‌مانع‌خواب اومیشود جلوگیری کرد. آهنگر دراثرسماجت حاجی کار خودرا به عصر موکول کرد، اما کار باینجا خاتمه نیافت زیرا بعداز ظهر ها نیز آهنگر بااعتراض شدید سهراب همسایه سمت چپ مغازه خود مواجه شد زیرا سهراب کارمند دولت بود و عصر ها در خانه میخوابید و صدای کارآهنگر مانع خوابیدن اومیشد.

بکدام ساز ....؟

بالاخره دیروز آهنگر که‌میدید بااین وضع قادر بکار کردن‌نیست تصمیم گرفت با توپ سحر بیدار شود و روزه بگیرد و تا صبح کار کند و در عوض تمام روز را تعطیل نماید، زیرا گمان میکرد که همسایگان او که روزه میگیرند، سحر بیدار میشوند و تا صبح به نماز و دعا مشغولند.

دیشب آهنگر تصمیم خودراعملی کرد و پس‌از خوردن‌سحری‌مشغول کار شد اما صدای پتك او همه را از خواب بیدار کرد و همسایگان برای اعتراض به مغازه او آمدند. فیض‌اله که بادیدن آنها بشدت عصبانی شده بود در حالیکه میگفت «مسلمونها با کدام سازتون‌برقصم» با پتك به آنها حمله کرد، عده‌ای مجروح شدند، عده‌ای دیگر فرار کردند و حاج محمد رضا هنگام فرار در جوی آب افتاد و سرش شکست و آهنگرنیز ازفرط‌عصبانیت پتك را برخود کوبید و مجروح‌شد. ماموربن کلانتری ۲۰ مجروحین‌را به بیمارستان منتقل کرده وپرونده رابدادسرای ناحیه ٤ فرستادند.

بازداشت آرایشگر!

بطوریکه دیروز اطلاع داده شد ماموربن کلانتری ۲۰ متصدی و مشتریان آرایشگاهی‌را که متهم‌به ایجاد مرکزفساد درداخل‌آرایشگاه بودند دستگیر کرده بدادسرا ی ناحیه ٤فرستادند.

آخروقت دیروز بازپرس دادسرا متصدی آرایشگاه راباقرار وثیقه ومشتریان اوراباقرار کفیل‌بازداشت کرد.

دوگناهکار

دیروز شعبه ۳٤ دادگاه جنحه بریاست آقای گلنواز تشکیل شد و زن ٤۰ ساله ای بنام حوریه و جوان ۲۳ ساله ای بنام ناصر راکه باتهام روابط نامشروع تحت تعقیب قرار گرفته بودند بترتیب به ٤ ماهو ده ماه حبس محکوم کرد.

حوریه زن متمولی است که با وجود داشتن شوهر و فرزندان‌بزرك عاشق ناصر شده تاکنون چندخانه و زمین خود را فروخته به ناصرداده است و شوهر اوتاکنون‌چندبارعلیه این دونفر شکایت کرده بود، اما حوریه و ناصر از هم دست بردار نبودند و همسر حوریه این بار شکایتش را تعقیب کرد تا منجر به زندانی شدن این دو نفرگردید.

ماجرای یك دختر

مهرانگیز برسر یك خواستگار پیر وثروتمند از پدرش قهر کرد ولی دچار ماجرای تاسف‌آوری شد

دختری که برسر انتخاب شوهر با پدرش اختلاف داشت موقعیکه از خانه قهر کرد تا بمنزل یکی از بستگانش برود بوسیله یك راننده تاکسی به بیابان برده شدو سپس از رفتن به‌خانه اقوامش صرفنظرکرد و هر روز در خانه‌ای بود تا کارش بدادسرا کشید.

مهر انگیز دختر ۲۱ ساله که از تابستان سال گذشته دبیرستان را تمام کرده بود خواستگاران فراوانی داشت اما او کسی را انتخاب نمیکرد ویکهفته قبل نیزبه یك خواستگار ثروتمند و مسن جواب رد داد و بر سر همین موضوع بین‌مهرانگیز و پدرش مشاجره‌ای روی داد. مهرانگیز بعنوان قهر از خانه پدرش خارج‌شد تابه خانه عمه‌اش که در نیاوران‌است برود.

تاکسی خطرناك

مهرانگیز درخیابان نواب سوار تاکسی شد تا به نیاوران برود اما راننده تاکسی موقعیکه متوجه وضع مهرانگیز شد او را به بیابانی برد و باکمك مرد دیگری‌که بین راه‌سوار تاکسی شده بود مهرانگیز را آنقدر کتك زدند که مجروح شد، موقعیکه مهرانگیز بهوش آمد متوجه جریان شد تصمیم بخودکشی گرفت اما افسری که‌ازآن حوالی میگذشت ممانعت کرد و او را به شهر آورد، برایش لباس خرید و به یکی از زیر دستانش سپرد تا او را به‌پدرش تحویل دهد. مهر انگیز از رفتن به خانه پدر با این رسوائی خودداری کرد و به خانه همان شخص رفت‌از آن پس مهرانگیز هرشب را درخانه‌ای بسر میبرد.

در جستجوی راننده

پدر مهرانگیز که برای آوردن دخترش به خانه کلیه اقوام خودرفته بود چون از یافتن فرزندش نتیجه نگرفت به پلیس شکایت کرد ماموربن پلیس با نشانیهای مهرانگیز اوراکه بامردی از خیابان میگذشت دستگیر کرده و به پدرش تحویل دادند. پرونده بر این اساس در کلانتری ۲۳ تنظیم شد و بدادسرا ارسال گردید و دادسرا نیز پرونده را به آگاهی فرستاد تا هرچه زودتر راننده و مسافرش را که باعث ایجاد این ماجرا شده بودند دستگیر کنند.

۱۰هزار ریال پاداش بسارق!

لباسها وکفش این مهندس ساختمان را از تنش بیرون آوردند واو متوجه نشد ودر کلانتری حاضر بودهزار تومان بسارق بدهد اما سارق قبول نمیکرد!

پریشب یك مهندس ساختمان که نقشه مهمی از یك ساختمان دولتی که بایستی در خوزستان ساخته شود در جیب داشت بیکی از کاباره‌ها رفت و مشروب‌نوشید پس‌از چند ساعت خارج شد. او دراثر افراط درنوشیدن مشروب چند قدم بالاتردرگوشه‌ای‌ازخیابان سی‌متری برزمین افتاد ودرهمان حال حس کرد که لباسهایش را از تنش بیرون می‌آورند اما از شدت‌مستی قادر بجلوگیری‌نبود! سحرگاه که در اثر سردی هوا تااندازه‌ای‌بهوش‌آمد متوجه‌شدکه کفش ولباسهایش‌رادرآورده واورا لخت درکنار خیابان انداخته‌اند. این مهندس بایك تاکسی بخانه رفت و چون از گمشدن نقشه ساختمان ناراحت بود صبح‌دیروز بکلانتری ۲۰ شکایت کرد.

ماموربن باکمك مهندس مردی که کفش اورا به‌پاداشت دستگیر کردند. متهم خودرا اصغر معرفی کرد واعتراف کرد که کفش و لباس را دزدیده است، زیراباوجود اینکه عید نزدیك‌شده‌است‌نه‌کفش داشته و نه‌لباس. مهندس مزبور در کلانتری حاضر شد که از شکایتش صرفنظر کند و ده‌هزار ریال هم‌باصفربدهدتانقشه‌ساختمان را که در جیب کت وی بود پس دهد، اما اصغر میگفت که آن را باره کرده‌است. پرونده این‌ماجرا اکنون در آگاهی تحت رسیدگی است.

این بچه‌ها:

درانتظار دیدار پدرومادر خود میباشند

دربنگاه‌پرورش کودك‌اطفالی‌زندگی میکنند که همیشه‌درآرزوی پدرومادر خود بسرمیبرند. این بچه‌ها اغلب درخیابانها سرگردان بوده پس‌از اینکه مقامات انتظامی پدرو مادر آنها را پیدانکرده‌اند، ناچارآنهارا برای نگاهداری به‌بنگاه پرورش فرستاده‌اند.

مدیر عامل‌این بنگاه‌ازسرویس حوادث‌روزنامه اطلاعات درخواست کرده مشخصات وعکس این‌اطفال راچاپ کنیم‌شاید بستگان این گمشدگان ازآنها خبری یافته‌بسراغشان‌بیایند. ویااگر کسی‌خبری ازپدر ومادر آنها دارد به‌بنگاه اطلاع‌دهد. اینك‌دوتن‌ازاین‌اطفال که درپرورشگاه بسر میبرند:

اهل کرمانشاه

سید رضا هومانگر: یازده‌سال دارد و سه سال است که درپرورشگاه شماره ۲ واقع در بنگاه پرورش کودك واقع‌در خیابان سینا بسر میبرد. سید رضا نام پدرش را هادی درشگه چی و مادرش را بیگم می گوید که مقیم کاروانسرای عالم شکن کرمانشاه می باشند.

پدرش شاطر است

فرج‌نصرت: دوازده ساله است واز دو سال پیش در پرورشگاه بسر میبرد. او اسم پدرش ناصرآقاشاطر نانوائی سنگکی حوالی میدان سپه و محل سکونتشان را در اطراف خیابان شاه آباد ذکر می کند. نام مادراین پسر بچه صغری و نام برادرش غلام است.

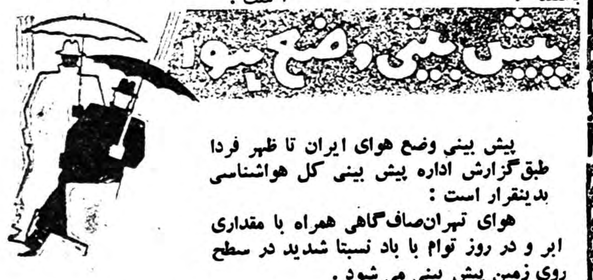

پیش بینی وضع هوا

پیش بینی وضع هوای ایران تا ظهر فردا طبق‌گزارش اداره پیش بینی کل هواشناسی بدینقرار است:

هوای تهران‌صاف‌گاهی همراه با مقداری ابر و در روز توام با باد نسبتا شدید در سطح روی زمین پیش بینی می شود.

هوای سواحل دریای مازندران ابری گاهی همراه با بارندگی پراکنده، ناحیه آذربایجان قسمتی ابری و در بعضی نقاط ابری توام با ریزش برف که بتدریج‌از سمت غرب از مقدار ابرها کم می شود و هوای بقیه نقاط کمی ابری و گاهی قسمتی ابری پیش‌بینی‌می‌شود

سپیدوسیاه

فردا شماره مخصوص عید

سپیدوسیاه

نوروز رابافروشکوه‌باستانی خود بخانه شما ارمغان می‌آورد

برای نخستین‌بار مقاله‌ای بقلم

علیاحضرت ملکه فرح پهلوی

دراین شماره به‌چاپ رسیده است

ازبازارگاد تاتهران

نام مقاله‌ایست که‌دوران عظمت ایران رادر دوران گذشته بیادمیآورد

تقویم شش رنك گل سپیدوسیاه

به‌تنهائی بیش‌از یکصدریال ارزش دارد

یك فوتورمان کامل بشرکت هنرمندان نامی آرمان وفرانك میرنهاری

بایك داستان حقیقی ومهیج که‌هرگز فراموش نخواهید کرددر

این شماره چاپ کرده‌ایم.

بهترین نوول نویسهای ایران قریحه خودرا آزموده هریك‌داستانی درباره عیدنوشته‌اند. چندین صفحه تابلوی رنگی ومشکی وچند صفحه تفریحی وکاریکاتوری قسمتی از مطالب شماره نوروز عیدرا تشکیل میدهد.

امسال سپید وسیاه دوشماره مخصوص دارد که اولین آن فردا صبح‌منتشر میشود.

قیمت ۲۰ ریال

تأسیس دانشکده تجارت

پیشنهادی بودکه درجلسه دیشب اطاق بازرگانی مورد مذاکره قرارگرفت- هیئت رئیسه جدید اطاق بازرگانی انتخاب شدند

علی وکیلی — مهدی لاری — محمد جواد حریری

حسروشاهی — کاظم کورس

شب گذشته در جلسه عمومی اطاق بازرگانی بمناسبت‌پایان‌مدت بکسال دوره خدمت هیئت رئیسه اطاق‌انتخابات مجددی بعمل آمد و آقایان علی وکیلی بریاست‌ومهدی لاری و محمد جواد حریری‌بسمت نواب رئیس و علی اکبرخروشاهی و کاظم کورس بسمت دبیران اطاق بازرگانی باتفاق آراءانتخاب‌شدند.

در جلسه شب گذشته آقای کاظم کورس عضو هیئت رئیسه پیشنهاد نمود که با بودجه اطاق بازرگانی دانشکده تجارت تاسیس شود چون در حال حاضر برای‌امور تجارت و بانکداری دوره عالی تحصیلی‌مخصوصی وجود ندارد در حالیکه پیشرفت امور صنعتی و بازرگانی و افزایش بانك های‌دولتی و ملی ایجاب میکند که کادرجوان و متخصصی وجود داشته باشد و ما ازاین لحاظ سخت در مضیقه میباشیم .

انتظار از دولت یا بودجه دولتی هم کار صحیح نیست و شاید هم عملی نباشد . لذا اطاق بازرگانی باید راسا اقدام کند و با بودجه خود و در صورت موافقت بانك‌ملی با کمك بانك ملی دانشکده تجارت تاسیس نمائیم. پیشنهادآقای کورس باعلاقه مورد قبول نمایندگان‌قرار گرفت و در همین جلسه تصمیم گرفته شد که موضوع موردمطالعه قرار گیرد همچنین با بانك ملی ایران مذاکره بعمل‌آید و کوشش شود که در بودجه سال ۱۳۳۹ اطاق بازرگانی برای تهیه مقدمات آن اعتباری تامین گردد .

در جلسه شب گذشته موضوع دیگری که مورد موافقت اعضای اطاق قرار گرفت تاسیس کتابخانه بزرك حاوی کتب اقتصادی ومالی و تجاری بود با اصل پیشنهاد اطاق بازرگانی تهران موافقت دارد وقرار است‌که مطالعاتی‌بوسیله‌متخصصین امربعمل آید و گزارش لازم‌به اطلاع جلسه عمومی اطاق‌بازرگانی داده شود .

درجلسه هیئت مدیره شیروخورشید سرخ‌که در حضور والاحضرت شمس تشکیل گردید تصمیم گرفته شد:

برای تجدید ساختمان شهر اقادیر

ازمردم ایران اعانات نقدی جمع‌آوری شود

امروز در کاخ والاحضرت‌شمس پهلوی تصمیم گرفته شد که برای کمك بزلزله زدگان اقادیر وتجدید ساختمان آن شهر ،از مردم ایران تقاضای کمکهای نقدی‌بشود.

جلسه فوق العاده هیئت مدیره جمعیت شیرو خورشید سرخ ساعت یازده‌صبح‌امروزدر حضورواالاحضرت شاهدخت شمس پهلوی در کاخ اختصاصی‌والاحضرت تشکیل‌گردید تا نسبت به نحوه ادامه کمك به آسیب دیدگان اقادیر مذاکره و تصمیم لازم اتخاذ گردد.

ابتدا آقای‌دکتر عباس نفیسی‌دبیر کل جمعیت شیرو خورشید سرخ جزئیات حادثه زلزله اقادیر ومیزان تلفات و خسارات و تلگراف های اتحادیه موسسات صلیب سرخ و همچنین هلال احمر مراکش وجواب هائی که‌به تلگراف های مذکورداده شده بود و نیز اقدام جمعیت را در ارسال کمك های اولیه با دوفروند هواپیمای ارتشی بعرض والاحضرت و هیئت مدیرهٔ جمعیت رسانید .

ضمنا نامه اتحادیهٔ صلیب سرخ‌را مبنی بر احتیاجات آینده آسیب دیدگان و لزوم کمك‌های بیشتری قرائت کرد. آقای دکتر نفیسی در این باره اظهار داشت که متاسفانه زلزله اقادیر بسیار تاثر انگیز امست و ایجاب میکند که شیر وخورشید سرخ و ملت ایران کمك های‌خود را ادامه دهند و بخصوص برای تجدید ساختمان آن شهر اعاناتی جمع‌آوری و ارسال گردد .آنگاه مذاکراتی در این زمینه بعمل آمد و هیئت مدیره جمعیت تصمیم گرفت بطرق مختلف در باب ارسال‌کمك های نقدی و جنسی هرچه زودتر اقدام نماید.

در آنکارا

مقامات شیر و خورشید سرخ اطلاع دادندوهواپیمای حاملوسایل امدادی جمعیت دیشب در آنکارا توقف نمود و امروز صبح شهر آنکارا رابمقصدمادریدترك کرداین هواپیما ها امشب را نیز در مادرید توقف کرده و صبح فردا عازم کازابلانکا خواهد شد.

نگاهداری پنج طفل مراکشی

امروز آقای آذرفر رئیس‌اتحادیه کامیونداران کشور اعلام کرد که اتحادیه کامیونداران از پنج طفل بی سرپرست مراکشی که براثر وقوع زلزله اخیر خانواده خود را از دست داده‌اند نگاهداری خواهد کرد.

وی سپس تقاضا کرد ازطرف‌موسسه اطلاعات‌اقدام گردد‌تا خبرنگاراعزامی آن موسسه مقدمات مسافرت این اطفال را بایران و بهزینه اتحادیه کامیونداران فراهم آورد . رئیس اتحادیه در خانواده خود سرپرستی این اطفال را بعهده خواهد گرفت و ضمنا اتحادیه اعلام کرد که‌درصورت لزوم برای حمل کالا و وسائل کمکی بمراکش کامیون مجانی در اختیار موسسات خیریه میگذارد.

من ازشما میخواهم!

من اهل اقادیر هستم ، شهری که در یك تکان شدید زمین‌با خاك یکسان شد و همانوقت خانهٔ ما هم برسرمان فرو ریخت . من یکدختر خردسال اقادیری هستم که پدر و مادر و برادر و خواهر خود را از دست دادم . آنها همه زیر خروار ها خاك فرو رفتند و من حتی جسد آنها را هم ندیدم . اکنون من‌دراین دنیاتنهاهستم ،دیگر از خانه و خانوادهٔ من نشانی باقی نمانده است و بر روی خرابه های‌شهر خود ویلان و سرگردان می باشم .

من یك فرد اقادیری ، یك کودك بی سرپرست ، یك پیرزن و پیرمرد از کار افتاده ، یك جوان بی دست و پا ، یك حادثه دیده زلزله و خلاصه‌یك فرد بی‌نام‌ونشانو بی پناه اقادیری میباشم.

من تا دیروز بکسی احتیاج نداشتم و دست‌تقاضا بسوی کسی دراز نمی کردم ولی امروز دستم از همه جا کوتاه شده و بکمك شما نیازمندم ، بکمك همهٔ شما که معتقدید :

بنی آدم اعضای یك پیکرند !

***

ما امیدواریم نوعدوستان ایرانی استمداد این فرد آسیب دیده اقادیری را بی جواب نخواهند گذارد و با کمکهای نقدی خود وسیله جمعیت شیرو خورشید سرخ ایران ، برای تجدید زندگی او کمك خواهند کرد .

برف وباران وسرما درشهرستانها

برف آذربایجان را سفید کرد

وهوای بندرپهلوی طوفانی شد

- **درتبریز، اردبیل، سراب میانه واهر برف بارید وهوا بشدت سردشد**
- **حرکت کشتیها، قایقها وصید ماهی درددریای طوفانزده متوقف گردید**
- **نزدیك راه آستارا- بندرپهلوی راآب برد**
- **رودخانه‌های هشتپر وآستارا طغیان کردند**
- **پس ازآنکه سرما ویخبندان شکوفه‌های درختان تبریز راازبین برد هواآفتابی‌شد**

روز گذشته هوای بندر پهلوی پس‌از بارندگیهای شدید سیل‌آسا ناگهان طوفانی شد، دریا منقلب گردید وحرکت کلیه کشتی ها و قایقها روی دریای طوفانی همچنین صید ماهی متوقفشد. وهواشناسان شرکت شیلات پیش‌بینی کردندکه پس‌از آرامش هوا، صیدماهی بحد وفور ممکن خواهد شد وماهی قازه بازارهارا پرخواهد کرد.

همچنین رودخانه‌های هشتپر و آستارا طغیان کردند وممکن‌است راه‌آستارا وپهلوی را آب فرابگیرد

صبح امروز خبرنگار مادر بندر پهلوی تلفنی اطلاع‌داد از سنجرگاه دیروز هوای بندر پهلوی ابری‌شدو لحظه‌ای بعد ریزش باران آغاز گردید وبتدریج‌برشدت بارندگی افزوده میشد واز بعدازظهر وزش‌باد شدید وطوفان آغاز گشت وهرآن برشدت آن افزوده شد وهم‌اکنون هوای بندر پهلوی منقلب و طوفانی است.

گزارش تلفنی خبرنگاران مادر آستارا وهشتپر طوالش حاکی‌است که از پیش‌ازظهر دیروز هوای‌این نواحی نیز منقلب شده وپس‌از چند ساعت بارندگی ریزش برف‌در آستاراوهشتپر آغاز گردیدماست براثر بارندگی شدید رودخانه‌های هشتپر وآستارا طغیان کرده ولی عبور ومرور وسائل نقلیه از بندر پهلوی باین دومحل برقرار است . لکن احتمال داده میشود که‌چنانچه بارندگی بهمین وضع ادامه یابد راه‌بندرپهلوی به‌آستارا راآب فرا گیرد.

شدت طوفان

خبرنگار مادر بندر پهلوی اضافه کرد طوفان دربندر پهلوی‌بحدی است که‌عبور ومرور کشتیها وقایق های موتوری برروی دریا متوقف گردیده وصیدماهی بهیچوجه میسر نیست وظرف دیروز وامروز فقطدر رودخانه‌های اطراف از طرف‌شیلات ماهی صید میشود.

درحسن کیاده «بابلسر» رودسر، لاهیجان نیز امروز هوا ابری‌وبارانی

اداره هواشناسی شرکت شیلات بندر پهلوی امروز پیش‌بینی کردکه پس‌از خاتمه طوفان صید ماهی دردریای خزر بسیار رضایتبخش خواهدبود وبهمین جهت صیادان شیلات‌ازهم‌اکنون خودرا برای‌صید بعداز طوفان آماده میکنند.

برف در تبریز

خبرنگار مادر تبریز تلفنی اطلاع داد :دیروز ریزش برف‌درشهرتبریز وحومه آن تایکساعت بعداز ظهرادامه داشت‌ولی دراین ساعت ریزش برف قطع‌گردید وهوا آفتابی شدو بهمین علت‌برفهائیکه بروی‌زمین نشسته بود آب‌شد ولی ازساعت ۸بعداز ظهرمجددا ابرهای تیره‌ئی آسمان تبریز را فرا گرفت ولحظه‌ای بعد کولاك‌شدیدی‌آغاز گشت وبدنبال آن مجددا ریزش برف آغاز گردید وتاساعت ۳بعداز نیمه‌شب بدون وقفه ریزش‌برف ادامه داشت بطوریکه صبح‌امروز تقریبا ده‌سانتی متر برف‌روی زمین وپشت‌بامهانشسته بود وبامدادامروز ساکنین اغلب‌خانه‌ها ناچار شدند برف پشت‌بامهارا پارو کنند .

امروز در تبریز گفته شد چون بعلت گرمای هوای‌چندروز قبل‌بیشتر درختها شکوفه کرده بودبارپزش‌برف وسرمای هوااغلب‌شکوفه هاینع بسته وازبین رفته است .

گزارشهای رسیده از خبرنگاران مادراردبیل سراب میانه‌واهر حاکیست که‌دیشب درکلیه این‌نقاط برف‌باریده وهوا بشدت‌سردشده‌است ریزش‌برف دراردبیل بیش ازسایر نقاط بوده‌و بطوریکه‌خبرنگارما اطلاع‌میدهدهم‌اکنون ارتفاع برف دراین شهر به بیست سانتیمتر رسیده‌است‌وهوا بشدت‌سرد می‌باشد.

مقارن ظهر خبرنگار مادر تبریز اطلاع دادکه‌هوای‌تبریز ازیکساعت‌قبل بازوآفتابی شده‌است .

بازگشت هواپیما

امروز اطلاع یافتیم روزگذشته هواپیمای شرکت هواپیمائی ایران که عازم تبریز بوداز میانه بازگشت و خلبان هواپیما بعلت‌تاریك‌بودن هوا احتمال تصادم باکوه براه خودادامه نداد .

طوافان انبار غله بکار خود ادامه میدهند

امروز اطلاع حاصل شد که شهرداری تهران با تقاضای طوافان مقابل انبار گندم مبنی بر ادامه کار و کسب در این محل موافقت کرده است.ازدوروز پیش بر طبق دستور برزن مربوطه از اجتماع طوافان در مقابل انبارگندم جلوگیری شد و چون نمایندگان طوافان تعهد کردند که بطور ردیف‌و در یکطرف میدان چرخهای خود را بگذارند بدین لحاظ شهرداری هم با تقاضای آنان موافقت نمود از امروز طوافان چرخهای خود را در یکطرف خیابان قرار داده اند و در این محل با نظم و ترتیب خاصی که مخل‌عبورو مرور و آرامش محل نگردد مشغول کسب شدند .

انجمن دانشوران ایران

جلسه هفتگی ساعت هفت ونیم بعدازظهر روز پنج شنبه (فردا) در تالار دبیرستان علمیه‌تشکیل‌میشود آقای احمد اخگر درباره تاریخ اسلام سخن‌میرانند ورود برای علاقمندان آزاداست .

امروز۶هزار گوسفند کشتارشد

مصرف گوشت بعلت رمضان افزایش یافته است

امروز اطلاع حاصل شد که‌در کشتارگاه تهران شش‌هزار راس گوسفند و هشتصد راس گاو کشتار شده‌است .

این تعداد برای مصرف گوشت شهر کافی است و تعداد عادی کشتار تهران ۷۰۰۰راس در روز می‌باشد که پرواری بودن گوسفند درحال حاضرکمبودتعداد را تامین میکند .تعداد کشتار روز گذشته در حدود ۴۰۰۰ راس بوده وچون باپیش آمدن ماه رمضان تعداد مصرف گوشت در تهران افزایش یافته بدستور شهردار تهران از امروز برتعداد کشتار ۲۰۰۰ راس اضافه شد .

اکنون در حومه تهران و کار- وانسراهای اطراف بیش از سی هزار گوسفند وجود دارد که به تدریج بمصرف کشتار میرسد و بارسیدن قطارهای حامل احشام و کامیونهای حشم‌کش این موجودی حفظ میشود اکنون چهل درصد گوسفند مورد نیاز شهر از کردستان و پانزده درصد آن از مازندران تامین میگردد . ازروز گذشته اقدامات لازم برای ارسال گوسفند کافی به‌تهران صورت گرفته است وماموربن باین علت که در صورت اعلام اسامی این مناطق قیمت گوسفند در آنجا ها افزایش می‌یابد ازاظهار هرگونه مطلبی خودداری کردند .

دردکاکین قصابی

امروز در قسمت عمده دکاکین قصابی های شهر گوشت کم‌وبیش موجود بود و قصابها میگویند گوشت ساعت ۱۱بدکان میرسدو فروش آنهم دراین‌ماه‌برخلاف‌سایر ایام شب‌ها صورت میگیرد و بدین علت قسمه‌های برخی از دکاکین تاظهر گوشت ندارد .

یکی از قصابان گفت که‌گوسفند های مازندرانی گوشت خوبی‌دارند ولی مردم که گوشت گوسفند را بادنبه‌آن میشناسند ابتدا تصور میکنند لاشه گوسفندمازندرانی گوشت بزاست ولی پس ازتوضیح قانع میشوند . وی افزود که‌این موضوع را در روزنامه بنویسید تا مردم آگاه شوند .

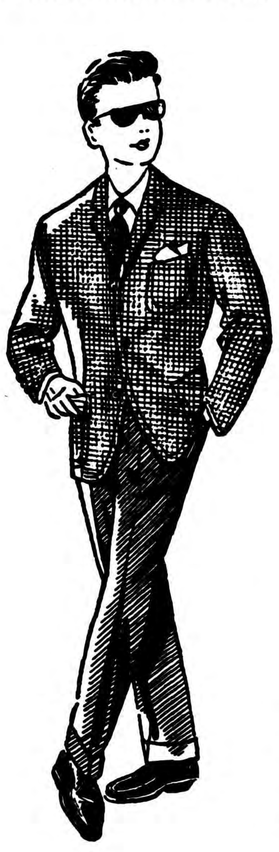

کت پسرانه

ازبهترین اسپورت اسکاتلندی

انواع ورنگهای مختلف

همه اندازه

از۶۰۰ تا ۱۴۰۰ریال

پوشش خوش‌پوش

اول لاله‌زار — لاله‌زار اول رفاهی

ساعات‌کار صبحها ۹ تا ۱۲½ عصرها ۳ تا ۸

مژدگانی

یك چمدان شکلاتی رنك بین فرودگاه مهرآباد و خیابان آبان مفقود شده‌است از یابنده‌خواهشمند است به سفارت کبرای‌ژاپن‌مراجعه و مژدگانی دریافت دارد .

آ-۴۶۱۳۰

پس فردا آخرین شماره اطلاعات

هفتگی درسال ۱۳۳۸

منتشر میشود وشماره مخصوص نوروز هفته آینده بدست خوانندگان میرسد

اما همین شماره هم امتیازاتی داردکه اشتهای‌خواننده را برای خرید شماره مخصوص نوروز آماده وصاف میکند

روز جمعه «اطلاعات هفتگی» با «۱۰» ریال

پایان ماموریت مسیو گدار

دوره خدمت مسیوگدار مدیرکل باستان‌شناسی درایران پایان یافت وی‌مدت ۳۲سال درایران مشغول خدمت بوده وبزودی ایران را ترك‌خواهدکرد. بمناسبت عزیمت مسیوگدار مجلس تودیعی درباشگاه دانشگاه بافتخار ایشان تشکیل شد که‌در آن آقایان علاء وسفیرفرانسه واعضای انجمن آثار ملی وعده‌ای از اساتید نیز حضور داشتند.

وزیرفرهنك طی نطقی خدمات مسیوگدار راستود مدیرکل سابق باستان شناسی بموجب یك لایحه قانونی درایران خدمت میکرد.

آگهی مناقصه خرید دوقلم کابل

شرکت سهامی کارخانجات قندایران دوقلم کابل روغنی مسلح مورد نیاز کارخانه قند شاه‌آباد راازطریق مناقصه خریداری‌مینماید.

شرایط ومشخصات مربوطه درقسمت بازرگانی شرکت (اداره معاملات داخلی)واقع‌درخیابان شاهرضا مقابل خیابان فرصت موجود بوده وپیشنهادات واصله تاروز ۱۵ر۱ر۳۹ پذیرفته میشود ودر ساعت۵ صبح‌روز بعد رسیدگی خواهدشد.

شرکت درمناقصه بمنزله قبولی کلیه شرایط مناقصه است.

تبریکات

جناب آقای سازمند

انتصاب آنجناب رابسمت معاونت ثبت استان دوم صمیمانه‌تبریك عرض‌نموده وموفقیت جنابعالی را ازایزد متعال خواستارم.

آ-۴۶۰۵۶ ولی‌یزدان پناه

جناب آقای دکتر شفیعی

انتصاب آنجناب را بریاست درمانگاه فیزیولوژی دانشکده‌پزشکی صمیمانه تبریك میگوئیم .

آ-۳۶۴۵۵ منصور جدلی زاده - ناصرجدلی‌زاده

فدراسیون والیبال کشور بدینوسیله تولد نوزاد جدیدرا بهمکار عزیز سرکار سرهنك بیات ریاست فدراسیون کوه‌نوردی ایران صمیمانه تبریك عرض مینماید.

امیر امین

آ-۳۶۴۲۷

قابل توجه صاحبان صنایع

بمناسبت رسیدگی بحسابهای آخر سال فروشگاه های شرکت سهامی خشکه وفولاد (بهلر) بشرح‌زیر تعطیل خواهدبود :

۱- فروشگاه مرکزی از تاریخ ۲۱ر۱۲ر۳۸الی ۶فروردین ماه ۱۳۳۹

۲-فروشگاه۱و۲ازتاریخ ۲۳ر۱۲ر۳۸ الی۶فروردین ماه ۱۳۳۹

آ-۴۶۱۱۶ شرکت سهامی خشکه و فولاد

اگر میخواهید بشیراز بروید

بهترین موقعیت برای یك خانواده پنج‌نفری که میخواهند تعطیلات نوروز رادرشیراز دلانگیز باشند.

یك ویلای لوکس مبله بابهترین وسایل آسایش وراحتی‌در زیباترین محل شیراز وچشم‌انداز دلپذیر.

باصبحانه عالی

شیر -کره -مربا- تخم‌مرغ -نان چای ومیوه برای ایام‌عید دراختیار یك خانواده پنج‌الی شش نفری گذاشته خواهدشد.

هزینه مناسب

ازاین موقعیت بی‌نظیر استفاده نمائید.

برای قرارداد وتوضیحات بیشتربین ساعت ۹تا۱۲ به‌لاله‌زار پاساژ سینا شماره ۴۳ مراجعه فرمائید. آ-۴۶۰۲۶

آگهی مناقصه خرید دوهزار مترمربع تخته روسی

شرکت سهامی کارخانجات‌قندایران دوهزارمترمربع تخته‌روسی مورد نیاز واحدهای تابعه رااز طریق مناقصه خریداری مینماید.

شرایط ومشخصات مربوطه درقسمت بازرگانی شرکت (اداره معاملات داخلی)واقع‌درخیابان شاهرضا مقابل خیابان فرصت موجود بوده وپیشنهادات واصله تاروز ۱۴ر۱ر ۱۳۳۹پذیرفته میشود ودرساعت ده صبح‌روز بعد رسیدگی خواهدشد.

شرکت درمناقصه بمنزله قبولی کلیه شرایط مناقصه است.

۱-۲ آ-۴۶۰۶۲

کارخانهٔ زیدان هوس

ایران ب.م.م.

تلفن: ۴۴۸۶۳

تاسیس: ۱۸۹۹

سنگ‌شکن چرخنده مدل جدید

بابیت لس

قالبهای فلزی مخصوص بتون

سقف‌های فلزی جهت‌کارخانه‌ها

داربست‌های آهنی

درب وپنجره‌های فلزی

سفارشات فوری انجام میشود

دقیق- محکم- ارزان

بامتخصصین مجرب

تضمین یکساله

خیابان شاه چهارراه‌گلشن پلاك ۵۶۴

آ-۴۵۹۷۲

بنابخواهش عده زیادی از تماشاچیان محترم نمایش فیلم

یك نوع لبخند

سینماسکوپ باشرکت: روسانو براتزی -چون‌فونتین کریستاین کاریر-برادفورددیلمن تمام رنگی

در سینما ایفل

تاشب عید ادامه دارد

اطلاعات

چهارشنبه یازدهم رمضان‌المبارک۱۳۷۹ـ نهم مارس۱۹۶۰

سال سی‌وچهارم ـ شماره ۱۰۱۵۹

جشن جاوید درحضور شاهنشاه

بمناسبت برگزاری مراسم جشن جاوید از طرف تیمسار ارتشبد عبداله هدایت رئیس ستاد بزرگ ارتشتاران برای شرکت در این مراسم از گروهی از شخصیتهای مختلف مملکتی وارباب جراید دعوت بعمل آمده است در این مراسم بازماندگان شهدای نیروهای سه‌گانه ارتش همچنین شهدای ژاندارمری شهربانی و پلیس راه آهن حضور خواهند داشت پس از انجام مراسم شاهنشاه بازماندگان شهدا را مورد تفقد خاص قرار خواهند داد .

وزیرمختار ایران درلبنستان استوارنامه خودرا تقدیم‌کرد

ورشو ـ یونایتدپرس ـ ۸ مارس ـ دکتر عباسعلی خلعتبری وزیر مختار جدید ایران در لبنستان روز گذشته اوراق استوار نامه خودرا تقدیم معاون شورای دولتی لبنستان کرد .

دراین مراسم آدام‌راپاکی ـ وزیر خارجه وعده‌ای دیگر از مقامات رسمی دولت لبنستان حضور داشتند .

امروز وزیر سابق اطلاعات فرانسه وارد تهران شد

پیش از ظهر امروز میشل سولیه ، وزیر سابق اطلاعات فرانسه وسردبیر روزنامه «تریبون‌دوسن‌آتین» در راه عزیمت به توکیو وارد تهران شد .

آقای میشل سولیه بعداز ظهر امروز از تشکیلات مختلف موسسه اطلاعات دیدن کرده وبا سناتور مسعودی و همچنین سردبیران نشریات مختلف اطلاعات ،لفات و مدتی گفتگو نمود .

آقای میشل‌سولیه در ساعت پنج‌ونیم بعداز ظهر امروز کنفرانسی راجع به نش‌مطبوعات در انستیتوی فرهنگی‌ایران و فرانسه ایراد خواهد کرد .

باعفو ۶۲ زندانی موافقت شد

آخر وقت امروز خبرنگار ما از کمیسیون عفو وبخشودگی وزارت‌دادگستری کسب اطلاع کرد که امروز کمیسیون مزبور به ۳۲ تقاضای جدید رسیدگی کرده و از میان آنها تقاضای ۱۹ نفر زندانی قابل عفو تشخیص داده شد باین ترتیب کمیسیون‌عفو و بخشودگی تا امروز با تخفیف مجازات ۶۲نفر اززندانیان موافقت کرده است .

اهداء نشان درانجمن ایران وآمریکا

دیروز بمناسبت تغییر سمت خانم‌نای‌دری رئیس سابق دروس‌انجمن ایرا نوامریکامجلس جشن مفصلی در انجمن ایران و آمریکا باحضور جمعی‌از رجال ومعاریف وامرای ارتش برپاشد.

دراین مراسم ابتدا بخانم دری کارت عضویت افتخاری انجمن اهدا شدوبمناسبت خدمات ایشان به‌آموختن زبان انگلیسی بدانشجویان‌ایرانی وافسران ارتش یك‌قطعه نشان‌درجه‌دو غیر نظامی سپاس‌بوسیله سپهبد حجازی داده‌شد

ارتباط تلفنی بیسیم بین تهران ـ فسا برقرارشد

ساعت۹ صبح امروز ارتباط تلفنی بیسیم بین‌تهران ـ فسا توسط آقای مهندس اشراقی وزیر پست‌و تلگراف وتلفن بنام‌شاهنشاه افتتاح گردید.

در این مراسم ابتداء آقای وزیر پست‌و تلگراف وتلفن طی پیامی نسبت‌به بهبود ارتباط آن‌منطقه تذکراتی دادسپس آقای مرتضی حکمت نماینده مجلس شورای‌ملی بافرماندار و روسای ادارات در محل صحبت کرده‌وازمدعوین که‌دراین‌مراسم‌شرکت کرده بودندسپاسگزاری کرد ودربرقراری ارتباط تازه اظهار خوشوقتی نمود.

بمنظور خدمت بهتر به هموطنان عزیز

آگهی دکتر نصرة‌الله کاسمی وزیر مشاور

کمیدی بسیار گرانبهائی با شمارهٔ

مخصوص عید مجله امید ایران

به حاضران، پسران، نوه‌ها و روسان

اهداء می‌کند

جمعه را با مجله امید ایران شروع کنید

بموجب طرحی که امشب وزیردارائی به هیئت دولت میبرد:

اتومبیلهای دولتی بکارمندان واگذارمیشود

بهای اتومبیل باقساط ازحقوق‌کارمندان کسرمیشود وبه‌آنها راننده وبنزین مجانی نیز داده خواهدشد

امشب وزیر دارائی طرحی درباره استفاده از اتومبیلهای دولتی به‌هیئت دولت تقدیم خواهد کرد .

طبق این طرح از این پس مقاماتی که از اتومبیلهای موجود استفاده می کنند با پرداخت اقساط چهار ساله صاحب اتومبیل های دولتی خواهندشد و نمره دولتی اتومبیلها نیز از بین‌می رود و صاحب اتومبیل میتواند برای مصارف شخصی هم از آن استفاده‌کند

اتومبیلهای موجود ارزیابی میشود و قیمت تعیین شده در مدت چهار سال از حقوق کارمندان مزبور برداشت خواهد شد و بدینترتیب از این به‌بعد معاونین . مدیران‌کل و روسای‌ادارات نمیتوانند از اتومبیل دولتی استفاده کنند .

به کارمندانی که صاحب ماشین می شوند راننده و بنزین مجانی نیز داده میشود .

طبق ماده‌ای از طرح بمقاماتی که‌در حال حاضرازاتومبیلهای دولتی‌استفاده میکنند اگر مایل بخریدن آن نباشند ماهانه مبلغی بابت ایاب و ذهاب‌داده خواهد شد .

سرویسهای داخلی و عمومی‌وزارت خانه ها نیز از بین میرود و محدود باتومبیلهائی میشود که ضرورت‌دولتی داشته باشد .

خرید اتومبیل هم طبقه بندی شد برای وزراء و معاونین و مقامات عالی دولتی که هم طراز وزراء و معاونین هستند اتومبیل هشت سیلندرمدیران کل شش سیلندر و روسای اداره‌چهار سیلندر خریداری‌خواهدشدکه‌پرداخت بهای همه آنها باقساط چهار ساله بعهده کارمندان مزبور خواهد بود .

از این پس در بودجه کل کشور اعتباری جهت خرید اتومبیل های سواری نخواهد بود بعد ها اگر برای کارمندان مزبور اتومبیل مورد احتیاج بود بهمین نحو یعنی باقساط چهار ساله خریداری شده در اختیار آنها گذارده خواهد شد .

یکمیلیون‌ریال جایزه

برای مسافرین اتوبوسهای شرکت‌واحد

امروز خبرنگار ما اطلاع یافت‌که شرکت‌واحد اتوبوسرانی در نظر دارد برای جلوگیری از سوء استفاده‌در فروش بلیط جوایزی برای‌استفاده کنندگان از بلیط های اتوبوس‌بدهد. در حال حاضر این فکر مورد توجه واقع شده و چنانچه درهیات‌مدیره شرکت تصویب شود خریدان‌بلیط های اتوبوس ،باید قسمتی ازبلیط هارا برای استفاده از جوایز آن‌نزد خود نگاهدارند .

از چندی باینطرف در برخی از خطوط اتوبوسرانی تهران هم مانند ممالک مترقی دستگاههای فروش ماشینی بلیط بکار گذارده شد ولی عملا دیده شد که برخی از کمك رانندگان از این ماشینها سوءاستفاده میکنند . باینمعنی که در مقابل دریافت دو ریال از هر مسافر فقط یك قسمت از سه قسمت بلیط‌ماشینی را بدست او میدهند و اغلب مسافرین هم توجهی باین تقلب نمیکنند

برای جلوگیری از اینگونه‌سوء استفاده ها، در شرکت واحد این‌فکر بوجود آمده که بلیط‌های«کارنه » یعنی پیش فروش را بیشتر کنند و پشت آنها را شماره گذاری نمایند وبرای آنها جایزه قابل توجهی‌تعیین کرده هر ماه طی‌مراسم قرعه کشی کنند تا مسافرین سعی کنند پس از کنترل بلیط وپاره کردن قسمتی از آن بقیه بلیط را برای بدست‌آوردن جایزه شرکت‌واحد نگهدارند .گفته میشود جایزه مزبور در حدود یك میلیون ریال تعیین شده‌است

تشکیل یك شعبه دادگاه شهرستان درادارہ تصفیه

امروز سخنگوی وزارت دادگستری اطلاع داد که وزارت دادگستری در نظر دارد شعبه جدیدی از دادگاه شهرستان در محل اداره تصفیه‌وزارت دادگستری تشکیل دهد .

این دادگاه فقط بکار ورشکستگان رسیدگی خواهد کرد و سعی خواهد شد که رسیدگی بپرونده‌های ورشکستگی باسرعت بیشتری در این دادگاه رسیدگی شود . این اقدام وزارت دادگستری دنباله مراجعه عده‌ای از تجار صورت گرفته شده‌است .

شایعه‌ای‌که صحت نداشت!

ساعت یازده صبح امروزجیپ‌شماره ۳۶۱۳۵ درچهارراه‌فرمانفرما باا‌توموبیل سرویس دولتی شماره ۶۶۱ تصادف و خساراتی باتومبیل مذکور واردکرد. هنگام وقوع حادثه شایع شده بود که اتومبیل آقای نخست‌وزیر عازم فرودگاه بوده است ولی‌درضمن‌مراجعه مامورین‌راهنمائی‌معلوم‌شد این‌شایعه صحت نداشته است .

پنج هزار دهیار استخدام میشوند

بموجب طرح پنجساله بنگاه عمران در کنفرانس روسای عمران‌بتصویب رسیده‌است تا سال ۱۳۴۴ بتدریج ۵ هزار نفر دهیار استخدام خواهند شد هرکدام از این دهیاران که از فارغ التحصیلان دانشگاههای کشاورزی خواهند بود بطور متوسط در هشت ده خدمت خواهند کرد .

وظیفه این دهیاران راهنمائی و هدایت کشاورزان‌برای بالا بردن‌سطح زندگی وازدیاد درآمد روستائیان میباشد .

هم اکنون ۵۰۰ نفر از دهیاران که چند ماه پیش از استانها انتخاب شده‌اند در دانشسراهای کشاورزی مشغول کار آموزی هستند ودرخرداد سال آینده رسما وارد خدمت دردهات میشوند و ۲۳ حوزه عمرانی دیگردر کلیه استانها بحوزه‌های عمرانی فعلی افزوده خواهد شد .

در حال حاضر بنگاه عمران دارای ۲۳ حوزه عمرانی میباشد که‌در هرکدام از آنها ۲۰۰ نفر دهیار در دهاتی که‌آمادگی بیشتری داشته‌اند بخدمت مشغول هستند .

آئین‌نامه جدید پرداخت

هزینه ایاب وذهاب به کارمندان دولت

اخیرا وزارت دارائی برای‌کرایه ایاب وذهاب که وضع ثابتی‌نداشت آئین‌نامه‌ای تدوین کرد که پس‌از تصویب وزیر دارائی امروز بکلیه وزارتخانه‌ها ابلاغ شده است.

متن آئین‌نامه بشرح زیراست

۱ـ به‌کلیه تحویلداران وکار ـ پردازان ونمایندگان وزارتخانه‌ها و ادارات دولتی که شغل آنها ایجاب مینماید برای پرداخت ودریافت‌وجه ازبانك ،خرید لوازم واثاثیه وامور مطبوعاتی بچاپخانه‌ها وهمچنین پیشرفت‌کار وتعقیب نامه‌ها به‌بانك وموسسات دولتی وغیردولتی وزارت خانه‌ها وادارات دولتی همه روزه رفت‌وآمد نمایند حداکثر روزی‌دو مرتبه ودرعرض ماه ۲۵روز رفت‌و ـ آمد آنها محسوب وماهی هفتصدو پنجاه ریال بابت هزینه ایاب وذهاب داده خواهدشد.

۲ـ بکارمندانیکه از طرف وزارت خانه‌ها به‌آنها ماموریت داده‌میشود مرتبا بحومه شهررفت‌وآمد نمایند ووضع کار آنها ایجاب میکنددرماه حداقل ۱۵روز سرکشی مداوم‌انجام دهند حداقل ماهی یکهزارریال و حداکثر دوهزارریال بابت هزینه ایاب‌وذهاب داده خواهدشد.

۳ـ بکارمندانی که درمواقع ضروری برحسب دستور رئیس‌اداره بوزارتخانه‌ها یاادارات دولتی دیگری مراجعه مینمایند کرایه تاکسی به نرخ‌معمول داده خواهد شد بشرط آنکه درسند هزینه عنوان ماموریت وخدمتی که انجام میدهند ذکر شود.

۴ـ به‌تحویلداران وکارپردازان ادارات دولتی شهرستانها که برای دریافت وپرداخت وجه تمبر لوازم مجبورند رفت‌وآمد نمایند وهمچنین بکارمندانی که‌بنابدستوررووسای‌ادارات یادارات دولتی دیگرمراجعه مینمایند برای هرنوبت کرایه تاکسی بنرخ معمول درمحل داده خواهد شد ، مشروط براینکه حد اکثر در ماه پانصد ریال تجاوز ننماید.

وابسته‌فرهنگی‌ایران‌درسویس

بقرار اطلاع آقای غلامعلی توسلی نماینده سر پرست کل دانشجویان اروپا در سویس و سرپرست دانشجویان آن کشور با حفظ سمت های فوق بسمت وابسته فرهنگی‌ایران در کشور سویس نیز انتخاب شده است .

در کمیسیون جنك سنا

کمیسیون‌جنك مجلس‌سنا روزسه‌شنبه بریاست تیمسار سپهبد امیراحمدی و با حضور تیمسار سپهبد زاهدی تشکیل و قسمتی از مواد لایحه خدمت نظام وظیفه مشمولین فارغ‌ـ التحصیل دیپلمه‌ببالا را تصویب‌کرد.

آخرین خبرتا ۴ بعد ازظهر

تیراندازی هواپیما تلفات نداشته

سنگاپور ـ رویتر ـ ۹مارس ـ یك دیپلمات اندونزی امروز مسئله‌تیراندازی یك هواپیمای‌جت‌ناشناس‌را در پایتخت اندونزی تایید کرد .

وی گفت طبق خبر کوتاهی که بوی رسیده این حادثه تلفاتی نداشته است دیپلمات مذکور گفت نمی تواند شلیك بسوی کاخ سوکارنورا تایید کند و اطلاعی از سرنوشت هواپیما پس از این تیراندازی ندارد .درباره این تیراندازی فرضیات گوناگونی میان‌محافل‌دیپلماتیك سنگاپور مطرح‌شده‌است.

باید دانست که در حال حاضر شورشیان جاوه که با دولت اندونزی مشغول نبرد هستند فرودگاه در اختیار ندارند .

بازرگانی‌شوروی وغرب سه‌برابرشده

مسکو ـ رویتر ـ ۹ مارس ـ نیکلایاتولیچف وزیر بازرگانی شوروی‌امروز گفت از سال ۱۹۵۳ تاکنون حجم بازرگانی شوروی با کشور های غربی سه برابر شده و اکنون شوروی با ۶۰ کشور خارج از بلوك کمونیست روابط بازرگانی دارد .

افتتاح جلسه کمیسیون اقتصادی آسیا وخاوردور

بانکوك ـ آسوشیتدپرس ۹ـنوامبر ـ فیلدمارشال ساریت امروز جلسه کمیسیون اقتصادی کشور های آسیاو خاوردور را گشود

در این جلسه ۴۰۰ نفر نماینده از ۲۵ کشور مختلف آسیائی و ازجمله ایران شرکت کرده‌اندو تا۲۱ ماه مارس جلسات این کمیسیون ادامه خواهد یافت .

«ساریت» درنطق افتتاحیه خود گفت اکثر کشور های عضو این‌کمیسیون درسال های اخیر توانسته‌اند آنطور که باید وظایف مشکل خویش را درزمینه پیشرفتهای اقتصادی انجام دهند .

وی ارتباط و همکاری بیشتری بین کشور های عضو را تقاضا کرد .

نیویورك تایمز از مندرس انتقادکرد

نیویورك ۹ـمارس ـ خبرگزاری فرانسه ـ روزنامه نیویورك تایمز درشماره امروزخود از اقداماتی که اخیرا در ترکیه برای زندانی کردن روزنامه نگاران‌و بطورکلی‌بر علیه آزادی مطبوعات بعمل آمده اظهار نگرانی کرده و از دولت ترکیه و سیاست عدنان مندرس انتقاد نموده است .

روزنامه نیویورك‌تایمز می نویسد که بازداشت احمد امین یالمان یکی‌از طرفداران آزادی مطبوعات و چهار نفر روزنامه‌نویس ترك دیگر بمنزله بازگشت بروش کهنه قبل از دموکراسی و سیاست فشار است .

نیویورك تایمز در پایان یادآور می شود که عدنان مندرس در سفر خود بامریکا اعتراف کرده‌بود که دولت وی ممکن است‌براثر نداشتن تجربه کافی دراین زمینه مرتکب اشتباهاتی شود بنظر نیویورك تایمز این‌اقدام دولت ترکیه یکی از همین اشتباهات است .

یادبود نخستین سال انقلاب موصل

دمشق ـ ۹ مارس ـ خبرگزاری فرانسه ـ دیشب بمناسبت نخستین سال انقلاب موصل مراسم یادبودی در دانشگاه سوریه برگزار شد .

درین جلسه عده زیادی از استادان عراق‌آزاد و دانشجویان درباره هدف های انقلاب موصل سخنرانی کرده و به قتل و کشتار مردم عرب عراق بدست کمونیستهای آن‌کشور بشدت حمله کردند .

۸روزدرخرابه‌های اقادیرزنده‌بگور بودند

رباط ۸مارس ـ یونایتدپرس ـ یك مرد مراکشی و پسرش‌را در ویرانه های عمارتی در اقادیر زنده یافته اند .

این دونفر هشت‌روز زنده بگور بوده اند و هم اکنون در شرایط بسیار وخیمی قرار دارند .

هویت پدر و پسر و جزئیات‌جریان نجات آنها هنوز فاش نشده‌است .

حبیب بورقیبه مسجد میسازد

تونس ۹ـمارس ـ خبرگزاری فرانسه ـ حبیب بورقیبه رئیس جمهوری تونس‌امروز دستور داد در شهر کوچکی که اخیرا بنام «الحبیبیه» در نزدیکی «جدیده» بنا شده یك مسجد نیز ساخته شود .

از طرف دیگر رئیس جمهوری تونس بفرماندار پایتخت دستور داده است که مسجد بزرگ «ابوریا»راکه درطول‌شهر تونس قرار دارد‌تجدیدساختمان‌کند.

مسافرین محترم آذربایجان

از ۱۵ اسفند ماکیروس های آخرین مدل شرکت میهن تور به تبریز ـ رضائیه حرکت میکند .

میهن تور اول خیابان فردوسی تلفن ۳۷۱۲۹ ـ ۳۲۵۱۰ ـ ۲ـ۶

تلویزیون المپیك

جایزه میدهد

تلفن ۳۰۳۳۲۵

سوپر علامت مخصوص عالیترین وارزانترین مواد غذائی است

ارزان سوپر مطمئن

SUPER

برای سفارش عالیترین وارزانترین شیرینی ـ آجیل ومیوه‌جات‌ایام‌عید به‌سوپرمارکت‌کافه شهرداری‌سابق تشریف بیاورید از شهرستانها سفارش پذیرفته میشود. تلفنهای۶۷۵۶۹و۴۶۸۴۳ـ تلگرافی ـ خواروبار

بسکتبال

فیل نشان

ساخت کارخانه شرکت

«کفش ملی»

همه رنگ وهمه رقم

از ۱۲۰ تا ۱۸۰ ریال

مرکز پخش: خیابان خیام ـ شماره ۵۷۹

تلفن: ۲۲۳۸۹

مدلهای ۱۹۶۰ گرامافونهای بی‌نظیر (وی‌ام) وارد شد.

از ۱۲ مدل گرامافون‌استرو ـ فونیك که برای عید رسید دیدن فرمائید.

وی ام

VM Stereo Systems

عالی ترین گرامافونهای استروفونیك

Model 566

نمایشگاه محصولات (وی‌ام) الکترون خیابان باغ‌سپهسالار شماره ۹۱ـ۸۹

آ ـ ۴۵۸۸۶

سیر اتلویزیون

مدل ۱۹۶۰

وارد شد

نمایندگی سیراتلویزیون ورادیو

شرکت مرادایفل خیابان نادری تلفن ۴۳۷۷۲

ـ۱ـ آ ـ ۴۵۳۰۲

جایزه بانکی

آ ـ ۴۵۹۴۲

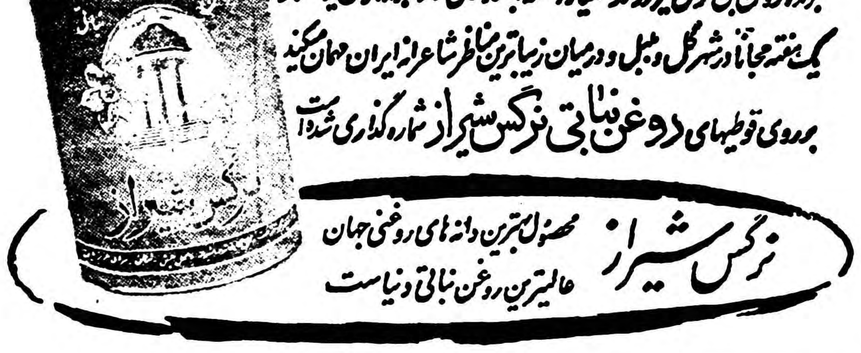

روغن نباتی قوطی کره دارد