توطئه قتل صدام حسین

۲۸ صفحه

اطلاعات

شنبه ۲۷ آذرماه ۲۵۳۵ـ شماره ۱۵۱۹۰ تکشماره ۱۰ ریال

لوح زرین سپاس تقدیم علیاحضرت ملکه پهلوی شد

بعد از ظهر پنجشنبه طی آئین باشکوهی که در کاخ علیاحضرت ملکه پهلوی برگزار شد لوحه سپاس ملت ایران به پیشگاه معظمله بعنوان والاترین مادر در پنجاه سال شاهنشاهی پهلوی تقدیم گردید.

این لوحه سپاس را خانم دکتر لیوسا پیرنیا مدیر عامل بنگاه حمایت مادران و نوزادان به پیشگاه علیاحضرت ملکه پهلوی تقدیم داشت.

در صفحه ٤

علیاحضرت شهبانو مهد کودک و کتابخانه کوی سازمانی گارد شاهنشاهی را افتتاح کردند

علیاحضرت شهبانو روز پنجشنبه پس از افتتاح کتابخانه و مهد کودک کوی سازمانی گارد شاهنشاهی در لویزان با مردمی که در مسیر شهبانو از مهد کودک تا دبستان لویزان اجتماع کرده بودند به گفتگو پرداختند و آنان را مورد مرحمت قرار دادند.

تیمسار بدره‌ای فرمانده گارد شاهنشاهی در عکس دیده میشوند

آموزگار: در اوپک شکافی ایجاد نشده

درصفحات ۳ و ٤

دومین قسمت مصاحبه دبیر کمیسیون شاهنشاهی

نحوه اجرای فرمانهای هشتگانه شاهنشاه

★ تولید برق کشور جوابگوی رشد سریع اقتصادی نیست.

درصفحه ۲۱

جام تخت جمشید بامساوی پرسپولیس ـ پاس

پرسپولیس «نایب قهرمانی» را از چنگ همه بیرون کشید

درصفحه ۲۱

صدام حسین معاون ریاست جمهوری عراق

سازمان «عراق ـ آزاد» اعلام کرد: هدف انفجار فرودگاه بغداد قتل صدام حسین بود

در صفحه ۲

۴۰۰ هواپیمای جت اتمی امریکا تحویل اسرائیل شد

★ تعادل قدرت هوائی در خاورمیانه عربی بکلی بهم خورد

در صفحه ۲

تحویل چهارصد شکاری «اف ۱۶ ـ اس» آمریکا به اسرائیل موازنه قوا را در خاورمیانه بکلی دگرگون ساخته و قدرت هوائی اسرائیل را دو برابر خواهد کرد. باخرید این هواپیماها قدرت هوائی اسرائیل به قدرت هوائی دو کشور مصر و سوریه برتری خواهد یافت.

شکاری «اف ۱۶ اس» که یک کارشناس آمریکائی از آن بعنوان «رویای خلبان» نامبرده از مدرنترین هواپیما های زرادخانه هوائی آمریکا است که در ارتفاع کوتاه قدرت مانور فوق‌العاده زیادی دارد.

شکاریهای «اف ۱۶ اس» معمولا با موشکهای هوا بهوا از نوع «سپارو» و یا موشکهای هوا بزمین «ماوریک» مجهزند و میتوانند با خود بمب اتمی حمل کنند.

عکس از خبرگزاری فرانسه

دولت ولایحه مالک ومستأجر

وزیر مشاور اعلام کرد دولت بضرر مستاجرین موافق نیست

در صفحه ٤

بحثی سوم ۲۸ هزار روز تاریخ ایران و جهان

پرحادثه‌ترین و هیجان‌انگیزترین سالهای تاریخ ایران امروز:

سالهای توفانی ۱۳۲۵ تا ۱۳۳۲

حکومت قوام‌السلطنه ـ غائله آذربایجان ـ کابینه ائتلافی با حزب توده ـ نجات آذربایجان ـ سرنوشت شرکت مختلط نفت ایران و شوروی ـ سوءقصد ۱۵ بهمن ۱۳۲۷ ـ انحلال حزب توده ـ دوره تاریخی پانزدهم مجلس ـ مجلس موسسان تاسیس مجلس سنا ـ ملی شدن صنعت نفت ـ خلع ید از شرکت سابق نفت ـ تشکیل جبهه ملی ـ حکومت دکتر مصدق ـ ماجرای رزمناو موریس ـ سالهای ترور و وحشت و سرانجام قیام تاریخی ۲۸ مرداد.

تمام این رویدادهای مهم تاریخی همراه با اسنادی که برای اولین بار منتشر میشود

از فردا در اطلاعات

شرح در صفحه ۱۰

مقررات جدید دریافت مالیات اتومبیل

از اتومبیل های نو موقع شماره‌گذاری مالیات سالانه دریافت میشود

در صفحه ٤

مسعود فرزاد سکته کرد

در صفحه ٤

۱۵ نفر در حوادث رانندگی کشته شدند

سه نفر اعضای یک خانواده در یک حادثه کشته شدند

در صفحات ٤ و ۲۲

خطر ریزش کوه در هراز

در راههای چالوس و هراز برف بارید

★ در گیلان و مازندران باران می‌بارد و خرمشهر را مه فرا گرفت

باران تند و سیل‌آسا، شهر های شمالی و قسمتی از غرب کشور را فرا گرفت و جاده های هراز و چالوس زیر پوشش برف رفت.

در راه هراز از گردنه امامزاده هاشم تا گزنک، برف بزمین نشسته است، ریزش برف در این قسمت از جاده، تا ظهر امروز بطور متناوب ادامه داشت.

خطر ریزش کوه

جاده هراز لغزنده و خطرناک اعلام شد و در قسمتی از جاده بویژه آب اسک، پلور و امامزاده هاشم، خطر ریزش کوه وجود دارد.

در آمل ریزش باران از دیشب آغاز شد.

● چالوس نیز دیشب باران بی امانی را پشت سر گذاشت، ریزش باران تا ظهر ادامه داشت.

در کندوان از منطقه هزارچم تا سیاه بیشه برف باریده است. جاده چالوس ـ کرج لغزنده است..

رشت و بندر پهلوی

● بارندگی در رشت و بندر پهلوی و چند شهر دیگر گیلان از دیروز آغاز شده و بطور متناوب ادامه دارد. هوای این مناطق سرد و دریا توفانی است.

برف در کرمانشاه

● ریزش باران در کرمانشاه که از عصر روز پنجشنبه شروع شده بود دیروز و دیشب نیز ادامه یافت.

در نقاط کوهستانی کرمانشاه برف بزمین نشسته است.

● هوای مشهد و دیگر شهر های خراسان، امروز ابری بود،

تاخیر قطار

● دیروز، مه غلیظ و بی‌سابقه در خرمشهر، آمد و شد وسایل نقلیه را مختل کرد و قطار مسافربری تهران ـ خرمشهر هم با ٤۵ دقیقه تاخیر به خرمشهر رسید. پرواز های بامدادی هواپیمای مسافربری تهران ـ آبادان نیز دیروز انجام نشد.

● در ساری، ریزش باران از نیمه شب دیشب شروع شد و تا ظهر ادامه داشت، خیابان های ساری را آب فرا گرفت.

تربیت معلم سنندج ۱۰۰۰ دانشجو میپذیرد

در صفحه ٤

مقررات جدید واگذاری انشعاب آب در خارج از محدوده

باتعیین ضوابط یکسان برای تامین آب و برق ودفع فاضلاب شهرکهای خارج از محدوده قانونی حریم شهرها توسط وزارت مسکن وشهرسازی ووزارت نیرو منبعد برای کسانی پروانه احداث شهرک صادر خواهد شد که قبلا بموازات تهیه طرح مقدماتی احداث شهرک طرح لازم را درزمینه احتیاجات آب و برق و کیفیت دفع فاضلاب ارائه دهند.

درطرح تازه وزارت مسکن و شهرسازی ووزارت نیرو برای تامین آب و برق و دفع فاضلاب، روشهای جداگانه‌ای تعیین شده است

درطرحی که توسط متقاضیان به وزارت مسکن و شهرسازی و وزارت نیرو ارائه میشود باید مقدار آب مورد نیاز را در طول ۵ سال اول به تفکیک سالانه ارائه دهند و بعد از اتمام عملیات ساختمانی شهرک به ماخذ پرمصرفترین روز های سال به وزارت نیرو گزارش شود و علاوه براین باید نوع منابعی که می‌توان از آن برای تامین آب استفاده کرد همراه با فاصله آن باشهرک و نحوه بهره‌برداری از منابع و کیفیت قابل شرب کردن آن ارائه شود. همچنین متقاضیان باید طرح مقدماتی را در مورد کیفیت دفع فاضلاب انجام داده و نتیجه را به سازمان آب منطقه‌ای ارائه دهند ودرصورت تصویب، اجازه ساختمان آن صادر خواهد شد. در مورد تامین برق موردنیاز شهرکها ابتدا باید مقدار نیروی برق را از آغاز عملیات ساختمانی تامرحله بهره‌برداری و همچنین امکانات تامین آب باکسب اجازه شرکت برق منطقه‌ای هرمنطقه به وزارت مسکن و شهرسازی ارائه دهند ودرصورتی که شرکت برق منطقه‌ای موافقت کند برق شهرکه طبق ضوابط تامین خواهد شد.

سپاسگزاری

از آقای دکتر رایس چشم‌پزشک عالی‌مقام در لندن سپاسگزارم که درعمل ومعالجه و بهبودی چشم‌من مهارت خود را تا سرحد معجزه بشری نمودند

لندن

حبیب یغمائی

قابل توجه صاحبان اراضی در شهرک فرحزاد

نظر به اینکه سازمان آب منطقه‌ای تهران آماده واگذاری امتیاز آب تصفیه شده در فاز های ۱ و ۲ و ۳ شهرک فرحزاد می‌باشد لذا بایستی صاحبان اراضی در فازهای فوق‌الذکر با اخذ معرفی‌نامه کتبی از دفتر خدمات این سازمان به امور بهره‌برداری شبکه وانشعاب آب منطقه‌ای تهران مراجعه و نسبت به اتصال لوله واستفاده از آب تصفیه شده اقدام نمایند.

ضمنا اضافه مینماید که از نیمه دوم دی ماه سال جاری آبرسانی موقت توسط این سازمان و اراضی فازهای ۱ و ۲ و ۳ مقدور نمی‌باشد

سازمان نوسازی و عمران اراضی غرب تهران

نرخ میوه شب یلدا اعلام شد

در صفحه آخر

تشکیلات وزارت کار دگرگون میشود

وزارت کار دارای شش معاون و ۳۶ اداره کل خواهد شد

در صفحه آخر

دانشگاه صنعتی آریامهر

پذیرش دانشجو برای دوره فوق‌لیسانس در مهندسی برق

در صفحه ۱۸

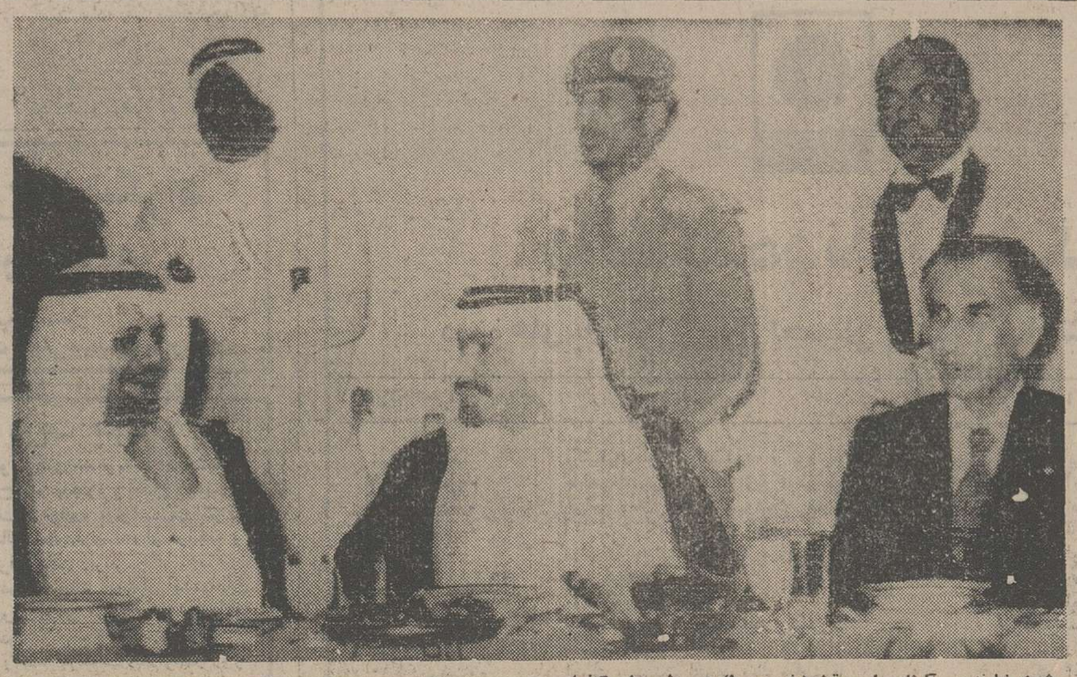

شیخ خلیفه بن آل‌ثانی امیر قطر (نفر وسط) در طول کنفرانس اوپک کوشش زیادی برای رفع اختلاف نظر وزیران شرکت‌کننده در کنفرانس اوپک نمود. وی میزبان ضیافتی بود که در کاخ باشکوه وی بافتخار شرکت‌کنندگان کنفرانس ترتیب یافته بود که دکتر جمشید آموزگار نماینده ایران (نفر راست) و شیخ زکی یمانی نماینده عربستان (نفر چپ) نیز در آن شرکت داشتند.

(عکس رادیوئی آسوشیتدپرس)

دریافت جایزه مرکوری طلائی را بجناب آقای دکتر مجتهدی و دبیران و کارمندان دبیرستان البرز صمیمانه تبریک عرض مینمائیم.

دانش‌آموزان شبانه‌روزی البرز

آ ـ ۱۶۰۱۷

اطلاعیه سرمایه گذاری ساختمانی بانکهای ایران

برای ایجاد واحدهای مسکونی جهت کارگران کارخانجات ازطریق کارفرما وشرکتهای ساختمانی و دارندگان اراضی و اشخاص علاقمند به شهرک سازی و احداث مجتمع های مسکونی و اداری، شرکت سرمایه‌گذاری ساختمانی بانکهای ایران درخواست قبول میکند.

بقیه در صفحه ۱۷

منابع خبرگزاریهای: فرانسه ـ یونایتدپرس ـ آسوشیتدپرس رویتر ـ آلمان ـ شین‌هوآ ـ خاورمیانه و تلکس اطلاعات

اخبار خارجی

سوریه بنادر خودرا بروی کالاهای عراق بست

هدف انفجار فرودگاه بغداد کشتن صدام حسین بود

بیروت ـ خبرگزاری فرانسه ـ بدنبال حادثه انفجار درفرودگاه بغداد وخامت مناسبات عراق‌و سوریه باوج شدت رسیده و مبارزه تبلیغاتی بسیار شدیدی بین دو کشور عربی درگرفته است.

دیروز در بیروت شخص ناشناسی از جانب «سازمان عراق‌آزاد» مسئولیت سوءقصد علیه فرودگاه بغداد را بعهده گرفت.

سخنگوی «سازمان عراق آزاد» پنجشنبه شب ضمن‌تماس تلفنی با ارگانهای اطلاعاتی لبنان تاکید کرد که هدف سوءقصد شخص صدام حسین‌معاون شورای انقلابی عراق بود که روز سه‌شنبه از سفر الجزایر به بغداد بازگشت.

سخنگوی «سازمان عراق آزاد» تاکید کرد اظهارات مقام های عراقی درباره انفجار فرودگاه بغداد سراپا دروغ و بی‌اساس است.

مبارزان سازمان عراق آزاد تصمیم گرفته بودند که انفجار درست هنگام ورود صدام‌حسین به فرودگاه بغداد صورت‌گیرد.

صدام حسین، هدف انفجار بغداد

مقامات عراقی سوریه را مسئول این سوءقصد که در جریان آن عده زیادی کشته و زخمی شدند معرفی کرده‌اند.

سخنگوی سازمان عراق آزاد گفت: ما تصمیم گرفته‌ایم به مبارزه انقلابی برای واژگون کردن رژیم عراق وبرقراری‌یک رژیم دموکراتیک سوسیالیستی در عراق ادامه دهیم.

زدو خورد خونین

از سوی دیگر روز گذشته در لبنان بین کماندو های‌فلسطین طرفدار سوریه (صاعقه) وجبهه آزادی‌بخش (جرج حبش) زد و خورد های خونین درگرفت‌و عده زیادی کشته و زخمی شدند.

زد وخورد ازپایگاه‌فلسطینی «برج‌الباراجن» در حومه جنوبی بیروت آغاز شد و دامنه آن به دو اردوگاه «شاتیلا» و «صبرا» کشیده شد. سرانجام نبرد بامداخله فرماندهی نیرو های فلسطینی‌و پلیس سازمان مقاومت پایان یافت.

اندکی بعد بمبی در جلوی ساختمان حزب سوسیالیست ترقیخواه کمال جنبلاط منفجر شد اما تلفاتی ببار نیاورد.

از سوی دیگر سرهنگ محمد الخولی رئیس سرویس های اطلاعاتی دربیروت اعلام‌داشت که عناصر مسلح دفاتر سه روزنامه طرفدار عراق را در پایتخت لبنان اشغال کرده‌اند.

سرهنگ الخولی که نماینده سوریه در کمیسیون چهار جانبه برای اجرای قرارداد لبنان و فلسطین است گفت ما برای کمک به برادران‌لبنانی‌مان در برقراری صلح باین کشور آمده‌ایم اما یک گروه مزدور میخواهد بهرترتیبی که باشدمانع از استقرار صلح و آرامش در لبنان شود.

سرهنگ الخولی اضافه کرد که ملت عرب باین عناصرمجال فعالیت بیشتری نخواهد داد.

در بغداد سازمان هواپیمائی کشوری عراق ضمن تلگرامی بعنوان رئیس شورای‌هواپیمائی کشور های عربی به جنایت تنفرانگیز رهبران دمشق در فرودگاه بین‌المللی بغداد اعتراض کرد.

بمب ساعت شمار

سازمان هواپیمائی کشوری عراق مقامهای سوریه را متهم کرده است که یک چمدان محتوی بمب ساعت شمار در داخل یک هواپیمای مسافربری عرب قرار داده‌اند.

در تلگرام سازمان هواپیمائی کشور عراق گفته میشود که در اثر انفجار این بمب ۹ نفر کشته شدند و ۲۳۰ عراقی عرب و اتباع کشور های‌خارج از جمله چندین زن وکودک زخمی گردیده‌اند.

سازمان هواپیمائی کشوری عراق اضافه کرده است که دولت عراق حق هرگونه‌اقدامی را برای تامین امنیت هواپیما های غیرنظامی و حفظ جان مسافران بی‌گناه برای خود محفوظ میدارد.

در پاریس سفارت عراق نیز رهبران سوریه را مسئول انفجار فرودگاه بین‌المللی بغداد معرفی کرد یک سخنگوی سفارت عراقی تاکید کرد که چمدان محتوی بمب ساعت‌شمار در فرودگاه دمشق در انبار توشه هواپیما گذاشته شده است.

از سوی دیگر در پی وخامت روابط سوریه ـ عراق، سوریه‌بنادر خود را بروی کالا های‌عراقی بست و بدینوسیله مانع آن‌شد که کالاهای به مقصد عراق از بنادر سوریه به این کشور فرستاده ش

یک دختر زیبای اسپانیا درمادرید روزنامه‌ای راکه عنوان بزرگ آن «اسپانیا یک کشور فاشیست نیست» مطالعه می کند. پشت سراو پرتره بزرگی از «خوان کارلوس» پادشاه اسپانیا دیده می شود. درهمه‌پرسی اسپانیا تقریبا ۹۵ درصد از مردم با اطلاعات پیشنهادی پادشاه اسپانیا موافقت کردند.
(عکس رادیوئی آسوشیتدپرس)

اسپانیا اولتیماتوم ربایندگان مشاور پادشاه رارد کرد

مادرید ـ خبرگزاری فرانسه ـ دولت اسپانیا اولتیماتوم ربایندگان «آنتونیو ماریا» رئیس شورای دولتی‌و شرایطی را که برای‌آزادی وی تعیین‌شده است رد کرد.

وزیر کشور اسپانیاسحرگاه امروز درست در ساعتی که مهلت اولتیماتوم ربایندگان «آنتونیو ماریا» منقضی میشد اعلام‌داشت که‌دولت به‌شانتاژ تروریست ها تن در نخواهد داد و شرایطی را که برای آزادی رئیس شورای دولتی تعیین شده بطور دربست رد میکند.

ربایندگان رئیس شورای دولتی اسپانیا درخواست‌کرده بودند که پانزده تن اززندانیان سیاسی اسپانیا برای نجات جان وی آزاد شوند.

وزیر کشور اسپانیا که در یک مصاحبه مطبوعاتی با لحن محکمی سخن می گفت افزود: قاتلان آنتونیو ماریا تنها مسئول‌این جنایت‌شناخته خواهند شد و بهر ترتیب که باشد همه‌شان دستگیر و به اشد مجازات‌محکوم خواهند شد.

وزیر کشور اسپانیا گفت حقیقت این است که ما هنوز نمی‌دانیم رئیس‌شورای دولتی در قید حیات است.

ربایندگان آنتونیوماریا در آخرین اولتیماتوم‌خود تهدید کرده بودند که‌اگر درخواست های آنها تا ساعت یکونیم بامداد روز شنبه (بوقت‌تهران) پذیرفته نشود وزیر دادگستری سابق را اعدام خواهند کرد.

شمشیر الماس نشان شارل دهم بسرقت رفت

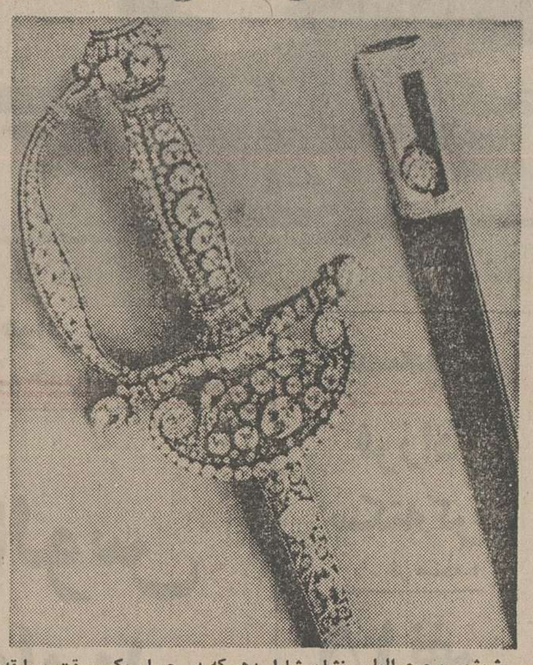

شمشیر مرصع الماس نشان شارل دهم که در جریان یک سرقت بیسابقه ازموزه معروف «لوور» فرانسه بوسیله سارقین آثار هنری ربوده شد. کارشناسان هنری معتقدندبرای شمشیر مرصع شارل دهم بهایی نمی توان تعیین کرد.
عکس رادیویی یونایتدپرس

پاریس ـ آسوشیتدپرس ـ شمشیر الماس‌نشان سلطان شارل دهم که ارزش آن غیر قابل تقویم است صبح روز پنجشنبه گذشته‌از موزه لوور پاریس بسرقت رفت‌و دو نفراز نگهبانان موزه به وسیله سه سارق مسلحی که‌خودرا از یکدارابست موقتی به محل نگهداری شمشیر رسانده بودند بیرحمانه مضروب شدند.

بطوریکه‌پلیس فرانسه‌گزارش داده‌است دزدانی که شمشیر گرانبهارا ربوده‌اند چنان در کار خود دقت و احتیاط به خرج داده‌اند که برای آنکه با هیچ مانعی روبرو نشوند از نقابها ودستکش ها و حتی ازپاشنه‌های مخصوص‌کفش که‌اثر وردپایی برجای میگذارد استفاده کرده‌اند.

شمشیری که بسرقت رفته۱۵۲ سال قدمت دارد و عملا جزئی از مجموعه جواهر سلطنتی «فرانسه» شمرده‌میشود. دزدی این شمشیر آخرین فقره‌از سلسله سرقت های بزرگی‌است که در موزه لوور روی داده است. آخرین‌بارقبل‌که‌ماجرای مشابهی در لوور بوقوع پیوست سرقت تابلوی معروف لبخند ژوکوندشاهکارجاودانی لئوناردداوینچی بود که۱۹۱۱ صورت گرفت سرقت شمشیر الماس‌نشان بطور کلی بازار سرقت اشیاء وآثار گرانبهای عتیقه و هنری‌رادر اروپا داغ‌تر کرده‌است.

کارآگاهان فرانسوی‌اظهار نظر میکنند که دزدان شمشیر مرصع ممکن است در صدد برآیند که آن را بعنوان نوعی گروگان دریافت یک باج بزرگ‌ازموزه‌لوورمورداستفاده قرار دهند ویا ۳۰دانه الماسی را که برای ترصیع شمشیر تاریخی مورداستفاده‌قرارگرفته است پیاده کنندو بطورجداگانه در صدد فروش آنها برآیند. شمشیر ربوده شده را هنرمند معروفی بنام «باست» در ۱۸۲۴ ساخته ومرصع به الماس‌کرده

از چهار گوشه جهان

۲۳ قاری جایزه قرائت قرآن را مشترکا برنده شدند

قونیه ـ ترکیه ـ رویتر ـ دیروز دومین مسابقه‌بین‌المللی قرائت قرآن در قونیه برگزار میشد، پایان یافت و ۲۰ تن از ۲۳ مسابقه دهنده‌جایزه اول این مسابقه رامشترکا برنده‌شدند.

قاریان که از ۱۳ کشور بودند، از لحاظ سبک‌قرائت صحت تجوید، صدای خوش بوسیله چند استاد علوم‌اسلامی از مالزی، کویت، ترکیه و رئیس انجمن توریسم قونیه مورد قضاوت قرار گرفتند.

این مسابقه در حضور هزاران مسلمان در مسجد«کاپ» واقع در قونیه که در قرن شانزدهم بنا شده برگزار شده

واکسیناسیون ضد آنفلوآنزا عده‌ای رافلج کرد

برکلی ـ کالیفرنیا ـ آسوشیتدپرس ـ سازمان بهداشت کالیفرنیا دوروز پیش دستور داد که واکسیناسیون ضد آنفلوآنزا در کالیفرنیا متوقف شود. علت این امرآن است که بنابرگزارش های رسیده عده‌یی از کسانیکه واکسینه شده بودند مبتلا به فلج موقت شده‌اند.

دکتر «بن‌ورنر» کارشناس بیماری های واگیردار در سازمان بهداشت کالیفرنیا گفت:که‌وی انتظار داشت‌مرکز مبارزه علیه‌آنفلوانزا درآتلانتادرمورد توقف برنامه واکسیناسیون ضد آنفلوانزادرسراسر امریکادستور قانونی صادر کند.

دکترورنر گفت که عارضه فلج ناشی از واکسیناسیون ضد آنفلوانزا اگرچه فلج موقت است امامهلک نیز هست واگرچه نخست پاهارا مبتلا میکند اما ممکن است که‌تمام بدن را نیز فرا بگیرد.

بیوه مائو قصد داشت هواکوفنگ را بقتل برساند

پکن ـ خبرگزاری فرانسه ـ خانم چیانگ چینگ، وهمدستانش برای نخستین‌بار رسما به تلاش برای کشتن هواکوفنگ و قتل عام مخالفانشان در دولت وارتش متهم شدند.

روزنامه مردم ارگان رسمی حزب کمونیست ضمن مقاله مفصل جزئیات توطئه گروه چهارنفری شانگهای را فاش کرد و نوشته است هدف اصلی توطئه‌گران از میان بردن کوفنگ بوده است. روزنامه مردم می‌نویسد بیوه مائو و همدستانش قصد داشتند پس از کشتن هواکوفنگ قدرت را در چین در دست گیرند اما برملا شدن توطئه سری نقشه آنهارا نقش‌برآب ساخت

فوکودا جانشین تاکئومیکی می‌شود

نخست‌وزیر ژاپن استعفاداد

توکیو ـ یونایتدپرس ـ تاکئومیکی نخست‌وزیرژاپن که «آقای منزه» لقب گرفته و همان کسی است که ریاست تحقیقات در اطراف رسوایی رشوه ـ پردازی های شرکت هواپیما سازی امریکایی لاکهید را در کشورش برعهده داشته است دیروز (جمعه) استعفای خود را اعلام‌کردتاراه برای‌برگزیدن نخست‌وزیر جدیدی از طرف حزب دولتی لیبرال دمکرات‌باز شود.

مردی که محتمل‌ترین کاندیدای اشغال جای میکی در مقام‌نخست وزیر است‌رقیب‌خستگی‌ناپذیروی تاکئوفوکودا است که سابقا معاون نخست‌وزیر بوده است. فوکودابرجسته‌ترین کارشناسان امور مالی استواز مدتها قبل نایب رئیس‌حزب اکثریت‌لیبرال دمکرات بوده است‌میکی‌دیروز هنگامیکه اعضای کمیته اجرائیه حزب لیبرال دمکرات ووزیران کابینه‌رادرجریان تصمیم کناره‌گیری‌خودقرار میداد پیشنهادی تسلیم کرد که در آن‌اصلاحاتی زیروزبر کننده در حزب لیبرال دمکرات، مخصوصا پس از آنکه‌رسوایی قضیه‌لاکهیدبشدت آبروی این حزب را درمعرض تهدیدقرار داده، توصیه شده است.

لیبرال دمکراتهای ژاپن در انتخابات اخیرکه روز ۵دسامبر برگزار شد بزرگترین شکست پارلمانی خود را درتاریخ ۲۱ ساله این حزب تحمل کرده‌اند.

اسد رهسپار قاهره شد

کارتر اظهار تمایل کرد باعراق روابط عادی داشته باشد

دمشق ـ خبرگزاری فرانسه ـ ژنرال حافظ اسد رئیس جمهوری سوریه امروز برای یک دیدار رسمی از مصردمشق را بسوی قاهره ترک گفت.

حافظ اسد قبل از عزیمت به قاهره با گروهی از شخصیت های کشورهای‌عربی درسوریه و دوباربا یاسر عرفات رئیس کمیته اجرائیه فلسطین ملاقات و گفتگو کرد.

دیشب سلیم‌الحوس نخست وزیر لبنان در جریان یک‌دیدار برق‌آسا به دمشق با رئیس جمهوری سوریه ملاقات کردو درباره آخرین تحولات اوضاع لبنان با وی بگفتگو پرداخت.

یاسر عرفات رهبر سازمان آزادیبخش فلسطین‌پس‌ازدوبار گفتگو بارئیس جمهوری‌سوریه دیشب دمشق را بسوی لیبی ترک گفت.

اختلافات سوریه و عراق بار دیگر اوضاع لبنان را بشدت آشفته و بحرانی کرده است، یک‌مقام‌وابسته به هیئت‌تحریری روزنامه السفیر تائید کرد که گروهی از کماندو های سوریه دفتراین‌روزنامه رااشغال کرده وتمام‌کارمندان آنرا با کامیون های نظامی به مقصد نامعلومی برده‌اند. از دیشب عده زیادی از سربازان سوری ساختمان روزنامه السفیر را محاصره کرده‌اند.

روابط عادی

روزنامه القبس چاپ کویت به نقل از محافل آگاه نوشت که امریکا اظهار تمایل کرده است روابط خود را با عراق به حال عادی درآورد.

عراق وامریکا پس از جنگ اعراب‌واسرائیل‌درژوئن ۱۹۶۷ بایکدیگر قطع رابطه کرده‌اند. القبس نوشته است که‌مارشال تیتو در جریان دیدار با صدام حسین معاون شورای انقلاب عراق بوی اطلاع داده است. که جیمی کارترمایل‌است روابط عادی با عراق برقرار کرده و فصل جدیدی در تاریخ مناسبات دو کشور باز کند.

اخبار کوتاه جهان

آزادی‌شورشی برجسته

● سانتیاگو ـ شیلی، یونایتدپرس ـ ژنرال‌هوتان عضو کابینه شیلی دیروز اعلام کرد که در مورد آزادی ولادیمیربوکو ـ فسکی، شورشی برجسته شوروی، که قرار است بنابر پیشنهاد شیلی‌بایولی کوروالان رهبر حزب کمونیست‌شیلی‌مبادله‌شود، هنوزاطلاعی در دست ندارد.

ژنرال بژار، در نوامبر گذشته از جانب دولت شیلی پیشنهاد کرده بود که در صورت آزادی بوکوفسکی از زندان شوروی، دولت‌شیلی‌هم کوروالانرا آزادخواهد کرد.

نیابوکوفسکایا، مادر بوکوفسکی دیروز گفت که او و دخترش‌اولگا ایوانوا و پسر ۱۲ ساله دخترش روزشنبه(امروز) باهواپیمابه سویس پرواز می‌کنند.

خداحافظی کی‌سینجر

● سازمان ملل متحد ـ خبرگزاری فرانسه ـ هنری کی‌سینجر وزیر امور خارجه امریکا دیروز در جریان یک کنفرانس مطبوعاتی از سازمان‌ملل متحد وکورت‌والدهایم‌دبیر کل آن خداحافظی کرد. کی‌سینجر اظهار اطمینان کرد که دولت جیمی‌کارتر به‌اهمیت‌روابط‌کشورهای صنعتی با کشور های‌در حال‌توسعه آگاه است‌و از این رو همه کوشش خود را بکار خواهد برد تاکنفرانس شمال و جنوب به نتیجه برسد.

کی‌سینجر اشاره به کنفرانس ژنو در باره رودزیا گفت پیشرفت هائی درمذاکرات‌دوطرف بدست آمده اما هنوز مشکلاتی در راه حل مسئله رودزیا وجود دارد.

سومین روز اعتراض

● تل‌آویو ـ اسوشیتدپرس ـ اعتصاب بازرگانان و پیشه‌وران در قسمت کرانه‌غربی رودخانه‌اردن که در اشغال اسرائیل است امروز به سومین روز خود رسید. دیروز هیچ گزارش حاکی از برخوردشدید بین اعتصاب کنندگان‌وسربازان‌اسرائیل نرسید. در نخستین روز این اعتصاب سنگ‌اندازی به سوی‌سربازان اسرائیل سبب تیراندازی و زخمی شدن یک‌پسر ۱۵ ساله شد.

یک سخنگوی ارتش اشغالی‌گفت: این‌اعتصاب در رمله ـ جنین،حبرون، هلهول ادامه دارد. علت اعتصاب، اعتراض به افزایش ۸ درصدبر مالیات های بازرگانی‌و پیشه‌وران است.

دو ماهواره شوروی

● مسکو ـ یونایتدپرس ـ بنابراعلام خبرگزارش‌تاس دیروز اتحاد شوروی‌دو ماهواره به شماره های ۸۸۴ و ۸۸۵ از نوع «اسپوتنیک» به مدارزمین فرستاد. هردو ماهواره وظائف خود را بطور عدی انجام میدهند.

عدم تمایل اسرائیل

● تل‌آویو ـ رویتر ـ مدیر کل وزارت امور خارجه اسرائیل، دیشب، گفت: اسرائیل، حاضر نیست که بایک هیات یکپارچه عرب‌که‌شامل سازمان‌آزادی بخش فلسطین باشددر باره‌برقراری‌صلح درخاور میانه گفت‌وگو کند.

او گفت هدف مصر از پیشنهاد شرکت یک‌هیات واحد عربی در کنفرانس ژنو، کشاندن سازمان آزادی‌بخش فلسطین به گفت‌وگوهای صلح است. پرزیدنت حافظ اسد، رئیس جمهوری سوریه، نیز، دیشب، ضمن گفتگویی‌باخبرگزار رادیو قاهره گفت که ترجیح میدهد اعراب به صورت یک واحد یکپارچه، که سازمان آزادی بخش فلسطین را دربر میگیرد، در کنفرانس ژنو شرکت کند.

منتشر شد:
ازاوج سه‌سفر
نوشته:
دکتر کاظم ودیعی
«سفر به آمریکا ـ بلغارستان و شوروی و شناختی تازه از دو کانون سیاسی‌متضاد و دوباغت اقتصادی واجتماعی متفاوت»
مؤسسه انتشارات امیرکبیر

از: ایرج پزشگزاد
دائی جان ناپلئون
چاپ هشتم
منتشر شد. انتشارات صفی‌علیشاه ـ بهارستان

منتشر شد:
نگاهی درسکوت
مجموعه شعر از:
مهدی سهیلی
مؤسسه انتشارات امیرکبیر

دانشگاه ملی ایران
دانشکده دندانپزشکی
دوره های بازآموزی سال تحصیلی ۳۶ـ۳۵ شاهنشاهی

تاریخ اجرا	موضوع	اجراکننده
۱ تا ۴ دیماه	تکنیکهای مختلف قالبگیری در پروتزهای کامل و پارسیل	دکتر آیراکلاین
۱۹ تا ۲۱ دیماه	جراحی‌های پریودنتال ـ ژنژیوکتومی ـ فلپ	هیات آموزشی گروه پریودنتولوژی
۲۵ تا ۲۶ دیماه	جراحی دهان برای دندانپزشکان عمومی	دکتر ابوالحسن مسگرزاده
۲ تا ۴ بهمن‌ماه	اکلوژن در دندانپزشکی عمومی	دکتر نایلز گیشه
۵ بهمن ماه	روشهای مختلف استفاده ازپین‌وپست	دکتر ایرج شفق + دکترفرهاد وحیدی
۱۱ تا ۱۲ بهمن ماه	بلید امپلنت	دکتر ورونیکا
۱۷ بهمن ماه	مواد کمپوزیت واچینگ	دکتر ایوب پهلوان
۱۹ بهمن‌ماه	استفاده ازپین در دندانپزشکی‌ترمیمی	دکتر محمد رضا تبریزی
۱ اسفند ماه	تفسیر در رادیوگرافی‌دهان	دکتر راجر دیه‌وار
۱۰ اردیبهشت‌ماه	اهمیت و سیستم انتخاب رنگ درچینی‌ها	دکتر ایرج شفق
۱۷ تا ۲۰ اردیبهشت	تازه‌های پروتز کامل	هیات آموزشی بخش پروتز کامل

تمام برنامه‌هاازساعت ۹صبح تا۴بعدازظهر اجرا خواهدشد برای‌کسب‌اطلاع بیشتردر مورد حق ورودیه‌و ذخیره جا لطفا با تلفن های ۲۴۲۰ و ۲۴۳۳ـ ۶۱۱تماس بگیرید.

آگهی مزایده نوبت چهارم
بهره‌برداری از پارکومترهای منصوبه در خیابانهای شهر ازطریق مزایده بشرح زیر باجاره واگذار مینماید.
۱ـ داوطلبان شرکت درمزایده میتوانند حداکثر تا روز ۲۰ر۱۰ر۳۵ بامور مالی شهرداری اهواز مراجعه و شرایط شرکت درمزایده را دریافت دارند.
۲ـ داوطلبان شرکت درمزایده‌باید حداکثر پیشنهادات خودرا تاآخروقت اداری‌روز ۲۱ر۱۰ر۳۵ بدفترشهرداری تسلیم ورسید دریافت دارند.
۳ـ کلیه پیشنهادات واصله درساعت۴بعدازظهر روز ۲۱ر۱۰ر۳۰ در کمیسیون عالی معاملات باز و قرائت‌خواهد شد.
۴ـ سایر شرائط در اوراق شرکت در مزایده قید گردیده است.
احمد اکبری
شهردار اهواز

آینده اوپک و غرب

از: سرویس سیاسی اطلاعات

یازده کشور از ۱۳ عضو سازمان اوپک درقطر تصمیم گرفتند درطول سال آینده مسیحی به‌بهای نفت خودپانزده درصد اضافه کنندوعربستان سعودی وامارات عربی متحده درمخالفت بابقیه اعضای اوپک اعلام کردند فقط پنج درصدبه‌بهای نفت خود اضافه‌خواهند کرد. یازده کشور عضو اوپک که‌برهبری ایران خواستار افزایش ۱۵ درصدی بودند درابتدای سال مسیحی افزایشی کمی بیشتر از ده‌درصد ودر اول‌شش‌ماهه‌دوم‌سال پنج درصد دیگربه‌بهای نفت خود خواهند افزود. این یازده کشور از مجموع تولید روزانه ۳۱ میلیون بشکه‌ای اوپک قریب ۲۰ میلیون‌بشکه راتولید میکنند. این‌اولین بار درتاریخ‌اوپک است که‌تصمیم درمورد افزایش بهای نفت بااختلاف‌نظر اعضای سازمان همراه بوده است.

دکترجمشید آموزگار نماینده ایران دراوپک درپایان کنفرانس

گفت سیستم‌های حسابرسی درغرب‌نشان خواهدداد هرشرکت نفتی چه‌مقدار نفت‌بابهای جدید خریداری کرده است، درسه‌ماه گذشته کمپانی‌های‌نفتی بطوربی سابقه‌ای اقدام‌به خرید نفت‌کرده‌اندو هرکدام ذخائر قابل توجهی بدست آورده‌اند.

آموزگار بدون این‌که ازعربستان وامارات متحده‌عربی نامی ببرد به خبرنگاران گفت چراکسانی که‌پول خود احتیاج ندارند میکوشندبه برادران وهمکاران خود دراوپک زیان برسانند؟

درپایان کنفرانس وزیران اوپک ،شیخ‌زکی‌یمانی وزیرنفت عربستان سعودی اعلام‌کرد این‌کشور هرگونه محدودیتی درتولید نفت خود را لغو کردمو هرچقدر بازارجهانی مایل‌باشدنفت‌تولید خواهد کرد.عربستان درحال‌حاضر روزانه هشت میلیون‌و ششصد هزار بشکه وامارات متحده عربی روزانه۲ میلیون‌بشکه نفت‌تولید میکنند. عربستان بزرگترین‌تامین کننده نیاز های نفتی‌آمریکا میباشد. یمانی‌گفت عربستان عقیده‌دارد افزایشی‌بیش‌از۵درصدبرای اقتصاد جهانی زیانبار خواهدبود. وزیر نفت عربستان سعودی که‌پس‌از ترک ناگهانی کنفرانس ویرواز‌به جده جهت کسب دستور دوباره به‌دوحه پایتخت قطر بازگشت درکنفرانس‌مطبوعاتی خود ازآماری که‌همیشه مورد استفاده مقامات آمریکائی در مخالفت‌با افزایش بهای‌نفت است استفاده کرد.یمانی گفت هدف عربستان ایجاد شکاف دراوپک نیست .

دراعلامیه رسمی پایان کنفرانس گفته‌شد که‌ازاول ژانویه ،یازده عضو اوپک افزایشی برابر با ۱۰٫۴ درصد یایك دلارو ۱۹ سنت به بهای هربشکه نفت‌صادراتی خود خواهند افزود. باین ترتیب بهای هر بشکه نفت از ۱۱ دلار و پنجاه ویك سنت به۱۲دلارو هفتاد سنت‌خواهد رسید. در ابتدای شش‌ماه دوم‌سال مسیحی آینده مبلغ ۶۰ سنت دیگر هم‌به‌بهای نفت تولیدی این یازده کشور افزوده خواهد شد .

یك مقام عالیرتبه درامور انرژی درواشنگتن اعلام کردکه تصمیم اوپک به‌دو بخشی‌کردن ازدیاد بهاباعث قابل تحمل‌ترشدن تاثیر این اقدام براقتصاد جهان خواهدبود . این‌مقام افزود تصمیم عربستان‌وامارات متحده عربی باعث‌ایجاد سردرگمی هائی دربازار جهانی‌انرژی خواهد شد.

از سوی دیگر مقامات بازار مشترك دربروکسل اعلام کردندشکاف در سیستم قیمت‌گذاری‌اوپک باعث خواهدشد آمریکا که‌مشتری اصلی نفت عربستان وامارات عربی‌است از امتیاز بیشتری‌برخوردار گردد در حالیکه بازار مشترك وژاپن‌که بطور سنتی مشتری یازده عضو دیگر اوپک هستند مجبور خواهندشد بهای بیشتری بپردازند.

مصاحبه آموزگار

جمشید آموزگار دریك مصاحبه مطبوعاتی درقطر اثر افزایش نفت رابرتورم جهانی جزئی توصیف کردوگفت تصور نمیکند که۱۵ درصد افزایش بهای نفت‌لطمه‌ای به‌اقتصاد غرب‌وارد کند.« اگر اطمینان داشتیم که‌این میزان افزایش بهای نفت لطمه‌ای به‌اقتصاد غرب میزند هرگز این رقم رادرخواست نمیکردیم». آموزگار یادآور شد که‌پاره‌ای از رهبران کشورهای اروپائی قبول کرده‌اند که میتوانند ۱۵ درصد افزایش بهای‌نفت را پذیراشوند و اثرآن برتورم غرب‌جزئی‌خواهد بود. آموزگار در مورد روش عربستان اظهار داشت فکر نمیکند عربستان سعودی بتواند بسادگی روش خودرا دنبال کندزیرا مشکل‌است‌دریك منطقه چندنرخ‌برای نفت وجودداشته باشدو افزودکه‌بیرون رفتن‌عربستان از اوپک نیز بهرحال آسان‌نخواهدبودولی باید دید عربستان دربرابر دیگر دوستان خود دراوپک چه‌روشی پیش‌خواهد گرفت.

آموزگار سپس در موردسیاست ایران درکنفرانس بالی سال گذشته در اندونزی گفت‌که‌ایران کاملا بیطرف بودوچندکشور دیگر هم اصراری برای افزایش بهای‌نفت‌نداشتند و بهمین دلیل پیشنهاد عربستان سعودی برای‌ثابت نگاهداشتن قیمت‌ها براحتی پذیرفته شد ولی‌این‌بار وضع کاملا متفاوت بودزیرا تمام‌کشورها خواستار افزایش بهای نفت بودند وتنهاعربستان سعودی وامارات عربی میخواستندقیمت ها حداقل برای شش‌ماه دیگر ثابت‌بماند.

آموزگار اضافه‌کرد احتمالا افزایش بهای‌نفت ممکن‌است موجب ناراحتی مختصری برای‌یك‌یادوکشور اروپائی شودولی‌راه های‌گوناگونی برای کمك به‌آنهامثلااز طریق صندوق بین‌المللی پول وجود داردکه قبلانیز این‌کار شده است.

تفاوت تورم !

آموزگار دراینجا باردیگر به‌تفاوت بین‌تورم داخلی‌وتورم صادراتی پرداخت وبغرب توصیه‌کرد جدا درصددپیداکردن منابع دیگر سوخت باشد، چون روزی‌که نفت‌تمام شود مشخص نیست که‌آنها چه‌خواهند کردزیرا نفت تمام شدنی‌است وبرای آن‌بیست تا۱۵ سال بیشتر وقت نداریم ، و هیچکس حق‌ندارد جهان راباخطر نیستی روبرو سازد.

آموزگار دردنباله گفتگوبانمایندگان رسانه‌های گروهی جهان اضافه‌کرد تمام‌کشور های‌عضواوپک بااعطای کمك‌به‌کشور های نیازمند جهان سوم موافق هستند. پیشنهاد شاهنشاه برای اختصاص دادن ده درصد افزایش بهای نفت‌به‌این کشورها پذیرفته شدموپس‌از افزایش بهای نفت ، اوپک خواهد توانست‌به‌کشورهای نیازمند بیش‌از آنچه که آنها ازافزایش بهای نفت ضرر میکنند کمك‌نماید.

آموزگار افزود ماهم میخواهیم بیمارستان بسازیم ، ماهم‌سعی داریم تمام‌مردممان باسوادوسالم‌باشند ودر تمام‌شصت‌هزارروستاها یمان مدرسه احداث کنیم، راه‌های اسفالت‌داشته باشیم ،یك ارتش نیرومند که حافظ استقلال ماباشد داشته باشیم.

آموزگار تاکیدکردکه وزیر نفت عربستان سعودی قبل ازآمدن به دوحه گفته بود بیش‌ازده‌درصد افزایش بهای نفت‌راقبول نخواهدکرد، بعبارت دیگر اوبا افزایش بهای‌نفت بمیزان ده‌درصد مخالفتی نخواهد داشت ،ولی وقتی به‌قطر رسید ناگهان مخالفت خودرا باافزایش بهای نفت اعلام کرد، روش خودراتغییر دادو درپاسخ پرسش های اعضای اوپک گفت این‌آخرین دستوری است‌که باو داده شده است.

آموزگار درپایان بانمایندگان رسانه‌های گروهی جهان دراجلاس وزیران اوپک یادآور شدکه روابط دوستانه ایران وآمریکا هیچ‌ارتباطی با افزایش بهای نفت ندارد.

گزارش کامل اطلاعات از کنفرانس اوپک

قیمت نفت افزایش یافت

آقای پنج‌درصد- شیخ زکی‌یمانی وزیر نفت و نماینده عربستان سعودی در سازمان کشورهای صادر کننده نفت اوپک در دوحه پایتخت قطر به خبرنگاران خبر میدهد که عربستان و امارات عربی متحده تصمیم گرفته‌اند درسال آینده مسیحی فقط پنج درصد به بهای نفت خود اضافه کنند. (عکس رادیوئی آسوشیتدپرس)

دوحه ـ آسوشیتدپرس ـ کنفرانس وزیران نفت‌سازمان کشور های صادر کننده نفت (اوپك)طی بیانیه‌ای که درپایان کارخود در دوحه انتشار داد اعلام کردکه اندازه دقیق افزایشی که‌به تصمیم وزیران اوپك درقیمت نفت خام‌بوجود آمده ۱۰ درصد است که ازاول ژانویه آینده به مرحله اجرا درخواهد آمد. درآن تاریخ ۱٫۱۹ دلار برقیمت ماخذ موجود نفت خام اوپك که‌عبارت ازبشکه‌ای ۱۱٫۵۱ دلار است افزوده خواهدشد وآن را به‌بشکه‌ای ۱۲٫۷۰ دلار افزایش خواهد داد .

درمرحله بعد در اول‌ژوئیه سال آینده‌نیز بخودی‌خود۶۰ سنت دیگر برقیمت نفت اوپك افزوده خواهد شد وآن‌را به بشکه ۱۳٫۳۰ دلار خواهد رساند .

جمشید آموزگار که ریاست هیئت نمایندگی ایران را در کنفرانس دوحه برعهده داشت دیروز گفت بادرنظرگرفتن افزایش ۵درصدی عربستان سعودی وامارات متحده عرب و با بحساب آوردن این‌نکته که‌دو کشور مذکور یك سوم ازکل نفت‌گروه اوپك راتولید میکنند، معدل افزایشی جدیدی که در قیمت نفت خام صادراتی اوپك پدید آمده است از۸تا۸٫۵ درصد تجاوز نخواهد کرد. آموزگار اضافه کردکه انتظار نمیرود اختلال بزرگی در اوپك بوجود آید و وی‌عقیده دارد که‌اوپك باندازه همیشه نیرومند است .

مواد اولیه

وزیران اوپك سپس دربیانیه مشترك خود اعلام کرده‌اند که کنفرانس دوحه تصمیم‌گرفت که‌کمك خودرا به‌آن دسته ازکشورهای درحال توسعه که خود نفت تولید نمی‌کنند به میزان ۸۰۰ میلیون دلار در همان نسبتهای انفرادی که سال گذشته مورد توافق قرار گرفته است افزایش دهد .

اعلامیه همچنین صراحت داردکه کشورهای اوپك آماده‌اند از صندوق‌ویژه خود به‌بنیاد ادغام شده‌ای که برای موادخام بوجود آمده است کمك کنند.

اعلامیه میگوید که این کمك اجازه خواهد دادکه قیمت مواد خام تثبیت شود و ایجاد سطوح عادلانه برای قیمتهای مواد اولیه که یکی از مسائل بزرك مورد ابتلای ممالك درحال توسعه است واز مدتها پیش بشدت آنهارا رنج میدهد امکان پذیر گردد .

در اعلامیه مشترك اوپك سپس گفته شده است که‌عربستان سعودی وامارات متحده عرب در تصمیم‌گیری کنفرانس‌دوحه در مواردی که‌به‌کار بنیاد های کمك اوپك مربوط میشود بااین اعتقاد که لازم بوده است که‌تصمیم مذکور از طرف وزیران دارایی اوپك گرفته شود شرکت نکرده‌اند .

با اینحال ، در اعلامیه مشترك خاطر نشان شده است که عربستان سعودی وامارات متحده‌عرب کماکان‌ازشرکت کنندگان عمده در بنیادهای کمك اقتصادی اوپك وسایر ترتیبات متعلق به‌این سازمان که‌برای کمك به‌کشورهای جهان سوم بوجود آمده است باقی خواهد ماند «والانتین هرنانذزآگوستا» وزیر نفت ونزوئلا به خبرنگاران اظهار داشت که به‌عقیده وی‌دوگانگی وشکافی که در قیمت گزاری نفت اوپك بوجود آمده‌مسئله‌ای موقتی است ودرکنفرانس آینده وزیران اوپك کشور های‌عضو یکبار دیگر درکنار هم قرار خواهند گرفت چون دو قیمتی‌بودن نفت‌اوپك نمیتواند برای مدتی طولانی ادامه یابد .

«طایه عبدالکریم» وزیر نفت عراق بنوبه خود اظهارداشت که روش عربستان سعودی برای اوپك زیان‌بخش است .

اظهارات یمانی

شیخ احمد زکی‌یمانی وزیر نفت عربستان سعودی در کنفرانس دوحه از قبول افزایش ۱۵ در صدی قیمت نفت که مورد توافق وزیران ۱۱ کشور دیگر عضو اوپک بوده است امتناع کرد و در روز جمعه اعلام نمود که کشوروی عملا سیل‌نفت را به‌بازارجهان سرازیر خواهد کرد تا قیمت نفت را در سطحی پائین نگهدارد.

وزیر نفت عربستان سعودی در کنفرانس سه روزه وزیران نفت اوپک که روز جمعه در دوحه بکار خود پایان داده است اساسا بنفع ایجاد یک افزایش ۵درصدی در قیمت احتجاج کردو امارات متحده عرب در میان۱۲ کشور دیگر عضو اوپک تنهاکشوری بود که ازروش عربستان سعودی پشتیبانی نمود ، عربستان سعودی و امارات متحده عرب جمعا در حدود ۳۰ در صد از نفت اوپک را تولید میکنند .

یمانی در یک کنفرانس مطبوعاتی نهایی که قبل از ترک جلسه وزیران اوپک‌دردوحه برپاکرده بودبیشگویی کرد که وقتی کشوروی ظرفیت عظیم تولید نفت خود را آزاد کند و بگذارد که‌نفت سعودی همچون سیلی به‌بازار جهان سرازیر گردد این روش افزایش ۱۵ در صدی آن را غیر ممکن خواهد کرد.

افزایش۱۵ در صدی قیمت نفت خام که قراراست در دو مرحله عملی شود به‌این ترتیب خواهد بود که از اول ژانویه آینده ۱۰ در صد و سپس از آغاز شش ماهه دوم سال ۱۹۷۷ پنج در صد دیگر بر قیمت نفت خام صادراتی اوپک افزوده خواهد شد ، غیر ازعربستان سعودی و امارات متحده عرب که از سرمشق سعودی پیروی کرده است ۱۱ کشور دیگر عضو اوپک‌باافزایش ۱۵ در صدی قیمت موافقت کرده‌اند .

یمانی تصریح کرد که وی انتظار ندارد که افزایش قیمت نفت ، حتی بمیزان ۱۰ در صد در بازار جهان عملا تحقق یابد.

واکنش فرانسه

سیستم جدید دو قیمتی بودن نفت که از طرف‌اعضای سازمان کشور های صادرکننده نفت (اوپک) در قطراتخاذ شده است دیروز احساسات و واکنش های متفاوتی را در فرانسه و در سراسر جهان برانگیخت.

با اینکه تصمیم جدید اوپک به فرانسه کمتر ازآنچه که قبلا نگرانش کرده بود لطمه خواهد زد چون فرانسه بیشترین قسمت از نفت وارداتی خود را از کشورهای عربستان سعودی و امارات متحده عرب خریداری میکند ، بااینحال افزایش های جدید قیمت نفت کار دولت فرانسه را در تلاش‌آن‌برای بازگرداندن موازنه بازرگانی خارجی و مهار کردن تورم دشوارتر خواهد کرد.

از طرفی واکنش جهانی نسبت به تصمیم اوپک امری بیسابقه در تاریخ اوپک بود ، تقریبا در تمام‌پایتخت های مهم جهان نسبت به تصمیم اوپک واکنش های کم‌و بیش متفاوتی به‌عمل آمد .

با این حال تصمیم کنفرانس اوپک در دوحه روی معاملات بورس‌بازی بین‌المللی و پول‌ها و ارزش های مهم تاثیر گذارد و معاملات را از روال عادی خارج ساخت .

کارتر ووانس از عربستان و امارات متحده تشکر کردند

پلینز ـ آسوشیتدپرس ـ جیمی‌کارتر رئیس جمهور منتخب امریکا و سایروس‌وانس که قرار است بزودی وزیر خارجه امریکا شود دیروز (جمعه) از عربستان سعودی و امارات متحده عرب بخاطر آنکه صف واحد اوپک را شکسته و حساب خود را از ۱۱ کشور دیگر عضو اوپک جدا کرده‌اند تا بتوانند افزایش قیمت نفت رابه۵ درصد محدود کنند سپاسگزاری کردند .

سخنگوی رئیس جمهور آینده امریکا به خبرنگاران اظهار داشت که کارتر نتیجه‌ای را که از مجموع کار کنفرانس دوحه بدست آمده است خوب و عادلانه میداند و عقیده دارد که این نتیجه پاسخگوی منافع مشترک همگان‌است.

وانس در نیویورک اظهار داشت که وی از روش عربستان سعودی و امارات متحده‌عرب فوق‌العاده مشعوف شده است . «برت‌لانس» که کارتر وی را بعنوان وزیر خزانه‌داری آینده امریکا انتخاب کرده است نیز در واشنگتن به خبرنگاران گفت : من مشعوفم که افزایش قیمت نفت اوپک در اندازه‌ای است که باید بوده باشد .

خوشحالی جیمی کارتر از تصمیم دولت‌های سعودی و امارات متحده عرب بقدری بود که دیروز مصاحبه ها و تماس هایش را با کسانی که قرار است عده‌ای از آنان وزیران و همکاران نزدیک دولت آینده وی باشند بهم زد تا فرصت داشته باشد که علنا از طریق‌منشی مطبوعاتی‌اش «جودی‌پاول» ازعربستان سعودی‌و امارات متحده عرب سپاسگزاری کند .

نحوه افزایش قیمت

دوحه ـ آسوشیتدپرس ـ عربستان‌سعودی و امارات متحده عرب که با یکدیگر در حدود ۳۰ درصد از کل تولیدات نفت گروه اوپک را کنترل می کنند در کنفرانس وزیران ۱۳ کشور اوپک دوحه در صف واحد اعضای اوپک‌شکاف انداختند و اعلام کردند که سیل نفت خام را به بازار جهان‌سرازیر خواهند کرد.تاجلوی افزایش ۱۵ درصدی قیمت نفت را که از طرف ۱۱ کشور دیگر عضو اوپک اعلام شده است بگیرند .

شیخ احمدزکی‌یمانی در دوحه اظهارداشت که کشور وی با پشتیبانی امارات متحده عرب از اول ژانویه آینده تنها ۵ درصد بر قیمت نفت صادراتی خود خواهد افزود و برای سال آینده قیمت نفت خام را در همان سطح حفظ خواهد کرد .

اعلامیه مشترکی که در پایان کنفرانس‌سه روزه قیمت گزاری نفت از طرف وزیران ۱۱ کشور دیگر عضو اوپک صادر شده است حاکی است که از اول ژانویه آینده ۱۰٫۴ درصد و سپس از اول ژوئیه آینده در حدود ۶٫۱درصد دیگر بر قیمت نفت خام صادراتی ۱۱ کشور مذکور افزوده خواهد شد .

PHILIPS

تلویزیون رنگی
فیلیپس
منطبق با هر سیستم پخش رنگی در ایران
(پال ـ سکام ایرانی و فرانسوی)

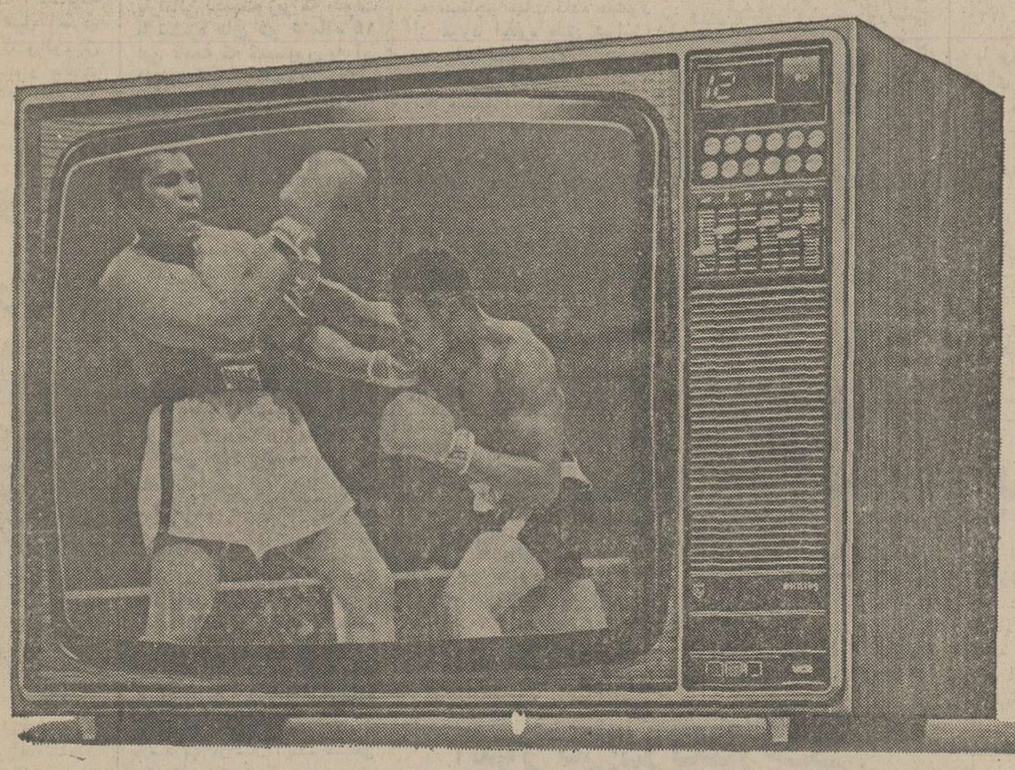

- ۲۶ اینچ
- تمام اتوماتیك
- باتضمین دوساله لامپ تصویر
- باتضمین شش ماهه کلی

فیلیپس باسرویس مجهز و فوری در سراسر ایران
دنیای رنگی فیلیپس واقعی تراست

PHILIPS

۳۵ـ۳۵۷

شورولت
شوت
آخر ۷۳ در همه رنگ آماده‌تحویل
۷۶۳۸۴۰ ـ ۷۵۹۶۶۹ تهران‌پای
آ ـ ۲۹۸۴

عکس فوق احمدعلی مال امیر بلتیجه ۱۵ ساله فرزندعلی اکبر ساکن گلپایگان حدود ۲ ماه‌است که‌در تهران مفقود شده خواهشمند است هرکس از نامبرده خبری‌دارد هرچه زودتر باتلفن ۸۴۵۲۹۴ به محسنی اطلاع‌داده و خانواده‌ای را ازنگرانی نجات دهد.

بالاتر از هاویلوکس رنگی نیست
هاویلوکس
معتبرترین نام در صنعت رنگسازی
اولین رنگ استاندارد شده ایران
35.H.9

اخبار ایران و جهان

مجتمع های آموزشی در سراسر کشور ایجاد میشود

مجتمع های آموزشی باکیفیت مطلوب و عالی درنقاط مختلف مملکت ایجاد خواهد شد و همچنین برای تربیت معلم و رفاه حال بیشتر معلمان طرح هائی در نظر گرفته شده‌است.

وزیر آموزش و پرورش درجلسه دیداربا اعضای کمیسیون آموزش و پرورش مجلسین ضمن یادآوری نکات بالاافزود: عدم تمرکز امور در وزارت آموزش و پرورش همچنان دنبال خواهد شد و سعی میشود که مدارس کشور به مرحله «خودکفائی» برسند.

آنگاه دکتر گنجی در زمینه فراهم آوردن امکانات رفاهی و توسعه نظام مناسب‌تری در جهت تامین آسایش بیشتر معلمان و فرهنگیان به اوامر علیاحضرت شهبانو مبنی‌برایجاد مهد های کودک در کنارمجتمع های آموزشی اشاره کرد و گفت باین ترتیب کوشش‌میشود تسهیلات زیادتری برای خدمتگزاران آموزش جامعه فراهم شود.

وزیر آموزش و پرورش در مورد کتابهای درسی اظهار داشت کمبود کتابهای درسی در سال جاری و گذشته ناشی از عدم برنامه ریزی صحیح‌بوده است وبا اتخاذ روشهای‌دقیق و همکاری منظم همه مسئولان کوشش شده تا کتابهای درسی از نظر محتوا و همچنین‌موعد توزیع در مناسبت‌ترین شرایط آماده شود. از این‌رو درسال تحصیلی جدید کلیه کتب درسی همزمان باآغاز فعالیت‌آموزشی در اختیار دانش‌آموزان گذارده میشود.

دکتر گنجی گفت با توجه به اینکه متون درسی را با عجله تهیه نموده‌اند مسائل و مشکلات از این لحاظ و از لحاظ چاپ وجود دارد.

ادامه تحصیل افراد کمتر از ۱٦ سال

دارندگان مدرک ٥ ساله ابتدائی که سن آنان کمتر از ۱٦ سال است و بعللی نتوانسته‌اند در مدارس راهنمائی تحصیلی ثبت‌نام کنند اجازه یافتند در کلاس اول دوره عمومی آموزش بزرگ سالان (شبانه) ادامه تحصیل دهند، به این‌ترتیب استثنائا تا پایان آذر ماه‌از این داوطلبان ثبت‌نام به عمل خواهد آمد.

تقدیم لوحه زرین سپاس بحضور علیاحضرت ملکه پهلوی

به مناسبت روز مادر و تقارن آن با آئین پنجاه سال شاهنشاهی پهلوی، ۳۵۰نفر نمایندگان زنان سراسر کشور لوح زرین سپاس ملت ایران را به‌حضور علیاحضرت ملکه پهلوی به عنوان والاترین‌مادر پنجاه سال‌شاهنشاهی پهلوی تقدیم داشتند.

در این مراسم والاحضرت شاهدخت شمس پهلوی، بانو فریده دیبا، امیرعباس‌هویدا نخست وزیر، روسای‌سنا و مجلس شورای ملی، وزیر دربار شاهنشاهی، رئیس‌هیئت مدیره ومدیرعامل شرکت ملی نفت ایران، وزیر فرهنگ و هنر، وزیر مشاور در امور زنان، رئیس ستاد بزرگ ارتشتاران، رئیس کل‌تشریفات شاهنشاهی، رئیس دفتر مخصوص شاهنشاهی، رئیس دفتر علیاحضرت ملکه پهلوی و گروهی ازبانوان عالی‌مقام کشور حضور داشتند.

در آغاز مراسم، امیرعباس هویدا نخست‌وزیر طی سخنان کوتاهی چنین معروض‌داشت: علیاحضرتا: با کمال‌خوشوقتی برای تبریک روز مادر به پیشگاه علیاحضرت‌ملکه پهلوی، نمایندگان قاطبه مردم ایران در اینجا گرد آمده‌اند تا لوح سپاس همه مردم ایران زمین را به پیشگاه مادر گرامی اعلیحضرت همایون شاهنشاه آریامهر تقدیم دارند. بااجازه علیاحضرت ملکه‌پهلوی، خانم دکتر لیوسا پیرنیا، مدیرعامل بنگاه حمایت‌مادران‌و نوزادان ضمن تقدیم لوح سپاس آئین خجسته پنجاه‌سال شاهنشاهی پهلوی، مطالبی به عرض می رساند.

پس‌از سخنان‌آقای نخست وزیر، مدیرعامل بنگاه‌حمایت مادران و نوزادان چنین به عرض رساند:

علیاحضرتا: چاکر افتخار دارد لوح سپاس ملت ایران زمین را بمناسبت بزرگداشت روز مادر در آئین فرخنده پنجاه سال‌شاهنشاهی پهلوی به پیشگاه گرامی و مبارکتان که خردمند ترین شهریار و دادگسترترین شاهنشاه ایران رادر دامان پرمهر خودپرورش داده‌اید تقدیم کند و سلامت و بقای عمر علیاحضرت و دیگر اعضاء خاندان جلیل سلطنت را از خداوند بزرگ آرزو و مسئلت نماید.

بر بالای لوح زرین‌سپاس که در روز مادر به پیشگاه علیاحضرت ملکه پهلوی‌تقدیم‌شد آرم پنجاهمین‌سال شاهنشاهی پهلوی نقش بسته و بر روی آن نوشته شده است:

سپاس مردم ایران زمین‌به پیشگاه علیاحضرت ملکه‌پهلوی که رهبر خردمنداین مرزوبوم را به مهر پرورد تا بروزگار ملت خویش روشنی بخشد.

بیست‌وپنجم آذر ۲۵۳۵

تربیت معلم سنندج ۱۰۰۰ دانشجو می‌پذیرد

ساختمان مجتمع تربیت معلم سنندج با قطعات پیش ساخته خریداری شده از ایتالیا آغاز شد.

طرح ایجاد این مجتمع شش ماه پیش تهیه شدمو ۳۰ هکتار زمین برای تاسیس‌آن‌اختصاص یافت.

این مجتمع برای سال آینده تحصیلی یکهزار دانشجو می‌پذیرد. ظرفیت مجتمع که‌دوره آن دو سال و شبانه روزی است ۲ هزار نفر است و از فارغ‌التحصیلان‌آن برای‌تدریس در مدارس نواحی غرب‌کشور استفاده خواهد شد.

اعتبار ساختمان این مجتمع که زیر نظر سازمان نوسازی‌و تجهیز مدارس کشور انجام میشود ۷۲میلیون تومان‌است.

اخبار کوتاه

والاحضرت محمودرضا در کامرون

والاحضرت شاهپور محمود رضا پهلوی که برای یک دیدار دوستانه یک هفته‌ای در کامرون بسر میبرند با رئیس جمهوری این کشور ملاقات و گفتگو کردند.

در پایان این دیدار، والاحضرت و همچنین کفیل نخست‌وزیرکامرون مناسبات دو کشور را بسیار دوستانه خواندند.

از مارس ۱۹۷۵ روابط سیاسی میان‌ایران وکامرون برقرار شده است و بزودی یک هیات اقتصادی ایرانی عازم «یااونده» پایتخت کامرون خواهد شد.

مراسم نامزدی والاگهر کیوان

عصر روز پنجشنبه‌گذشته مراسم نامزدی والاگهر کیوان پهلوی‌نیا فرزند والاحضرت شاهدخت‌فاطمه پهلوی با دوشیزه مهستی صاحبدیوانی در کاخ پنیرائی نخست‌وزیری‌انجام گردید.

سومین سمینار آموزش سیاسی در کرج

سومین سمینار ششروزه آموزش سیاسی با همکاری حزب رستاخیز ملت ایران امروز برای مسئولان امور تربیتی ادارات آموزش و پرورش کشور در کرج گشایش یافت.

در این سمینار که با سخنان منوچهر گنجی وزیر آموزش و پرورش گشایش یافت سیصدنفر از مسئولان امور تربیتی و پرورشی مدارس کشور شرکت دارند و در طول برگزاری آن گروهی از استادان و کارشناسان و مقامهای مملکتی در زمینه‌و بژگیهای فرهنگ‌ملی و مسائل‌سیاسی، اقتصادی و اجتماعی سخنرانی خواهند کرد.

ارتقاء به مقام استادی و مدیریت گروه

در دانشگاه تهران افراد زیر به‌مقام استادی‌و مدیریت گروههای آموزشی و دانشیاری ارتقاء یافتند: دکترعلی‌رضاامیری‌قراگوزلو دانشیار دانشکده بهداشت‌به مقام استادی، دکتر کریم جوانشیر خوئی دانشیار دانشکده منابع طبیعی بمقام استادی،دکتر پوران‌سلیمانی دانشیار تمام وقت دانشکده منابع طبیعی بمقام استادی. محمود احمد زاده هروی استادیار دانشکده فنی بمقام دانشیاری دکتر فتح‌الله‌حکمی استادیار دانشکده پزشکی داریوش‌کبیربمقام دانشیاری، دکتر لقمان دانشمنداستادیار دانشکده پزشکی پهلوی‌بمقام دانشیاری، دکتر ولی‌اله مهرابی استادیار تمام وقت دانشکده پزشکی رازی‌بمقام، دانشیاری. دکتر منوچهر محسنی استادیار تمام وقت دانشکده بهداشت بمقام دانشیاری، دکتر حسینعلی هروی استادیار تمام وقت دانشکده الهیات و معارف اسلامی بمقام، دانشیاری. کریم مجتهدی دانشیارتمام وقت دانشکده ادبیات‌وعلوم انسانی بمدیریت گروه آموزشی‌فلسفه منوچهرمزینی دانشیار تمام وقت دانشکده هنرهای زیبا بمدیریت گروه آموزشی شهر سازی دکتر محمد باقر قدسی دانشیار تمام‌وقت‌دانشکده داروسازی بمدیریت گروه آموزشی فارکوکنوزی.

ملاقات با رئیس سنا

پیش‌از ظهر امروز سفیر شیلی در دربار شاهنشاهی با آقای مهندس شریف‌امامی رئیس مجلس سنا ملاقات و تودیع نمود.

سالروز تاسیس وزارت فرهنگ و هنر

بمناسبت سالروز تاسیس وزارت‌فرهنگ و هنر پیش‌از ظهر دیروز، مهرداد پهلبد وزیر فرهنگ و هنر، همراه با معاونان، مدیران کل و روسای ادارات این وزارتخانه در آرامگاه اعلیحضرت رضاشاه کبیر حضور یافته با نثار شاخه های گل نسبت بسردار نامی ایران ادای احترام کردند.

سمینار سازمان زنان

قبل از ظهر امروز با حضور خانم مهناز افخمی وزیر مشاور و دبیر کل سازمان زنان ایران سمینار «بررسی و شناخت موقعیزن در روند توسعه و واکنش های رفتاری نسبت به آن» با شرکت دبیران سازمان زنان در استانهای کشور گشایش یافت.

توزیع ماهی شب یلدا

سازمان تعاون مصرف شهرو روستا، برای عرضه ماهی شب یلدا آماده شد وعلاوه بر ۳۰ فروشگاه تعاونی مصرف شهر و روستا تعدادی از کامیونها نیز مقادیری از ماهی شیلات شمال را در سطح وسیع به‌بازارعرضه خواهد کرد.

خبرنگار ما گزارش میدهد که مراکزعرضه ماهی شمال (کپور - کفال) در فروشگاه - های سازمان‌تعاون مصرف‌شهرو روستا، باطلاع مردم خواهد رسیدوشرکتهای‌تعاونی‌وزارتخانه هاو موسسات دولتی نیز میتوانند برای دریافت ماهی مصرف شب یلدا به سازمان تعاون مصرف شهر و روستا مراجعه وسهمیه خود را برای عرضه بکارمندان دولت تحویل بگیرند.

پیست اسکی دیزین در هفته آینده

دیروز پیست اسکی«دیزین» برای اسکی آماده بود و بیش از ده هزار نفر، دو روزآخرهفته را در تپه های گاجره، دیزین باسکی پرداختند.

با اینکه برف زیاد نبود، اسکی بازان راضی‌بازگشتند. یکی از مسئولان پیست به خبرنگار اطلاعات گفت: اگر این هفته برف ریزش نکند پیست اسکی دیزین برای جمعه آینده قابل استفاده نخواهد بود.

انتصاب

انتصاب در هواپیمائی کشوری

از طرف آقای حاجی منیری رئیس سازمان هواپیمائی کشوری منوچهر معدلی به سمت سرپرست کل امور فنی سازمان هواپیمائی منصوب و مشغول کارشد. معدلی چندین سال رئیس فرودگاه شیرازو مشاورکل هواپیمائی بوده است.

★★★

آقای محمدتقی صالحی بسمت رئیس اداره نظارت و پیگیری اداره کل مالیات برشرکتهای وارث منصوب شد.

★★★

از سوی ابراهیم فرحبخشیان وزیر راه و ترابری‌داریوش دانشگر بسمت مدیر عامل شرکت کارخانجات ونک منصوب شد.

مقررات جدید دریافت مالیات از اتومبیل

براساس مذاکراتی که بین مقامات شهرداری و بانک ملی ایران جریان دارد بزودی۴۰۰ شعبه بانکملی در تهران مامور وصول مالیات سالانه‌ازاتومبیل های پلاک شخصی تهران خواهند شد.

اکنون هر ماه در تهران ۱۳۰ هزار نفر باید با مراجعه به ۳٦ شعبه بانک ملی مالیات سالانه اتومبیل خودرابپردازند که‌محدودیت‌تعداد شعب‌مسئول دریافت مالیات، باعث تراکم مراجعین به این شعبات بانکو در نتیجه معطل ماندن سایر مراجعین بانک شده که برای انجام امور غیر از پرداخت مالیات اتومبیل مراجعه میکنند.

یک مقام آگاه ضمن تائید این مطالب یادآور شد که پرداخت‌مالیات دارندگان‌اتومبیل های سری«تهران‌س» و «تهران ص» ۱۵ دیماه پایان می‌یابد و اگر دارندگان‌این‌سری اتومبیل بموقع نسبت به پرداخت مالیات سالانه وسیله نقلیه خود اقدام نکنند علاوه‌بر پرداخت مالیات باید یک هزار ریال نیز جریمه دیرکرد بپردازند. جرائمی که به این منظور دریافت میشود درمناطق راهنمائی وصولی‌ـ گردد ودارندگان اتومبیل باید رسید این جریمه را بهمراه مالیات معوقه به بانک بپردازند. اداره شماره‌گذاری تهران‌ازاین پس موقع نمره کردن اتومبیل های نو قبض پرداخت مالیات سالانه را نیز دریافت میکند.

این مقام گفت: کسانیکه اکنون دارای اتومبیل سری «تهران - م» هستندو اتومبیل آنها قبلا شماره شده و مالیات مقرر را نپرداخته‌اند میتوانند در اسفند ماه نسبت‌به پرداخت مالیات سالانه اتومبیل خود اقدام کنند.

این مقام در پایان توضیح داد که‌برخی‌ازدارندگان‌اتومبیل های ۸سیلندرباپرداخت مالیات برای وسیله نقلیه شش سیلندر آرم آنرا جلوی اتومبیل خود نصب کرده‌اندکه‌ازنظرشهرداری قابل قبول نیست و این گروه باید با پرداخت بقیه‌مالیات‌مقرر آرم‌مخصوص‌اتومبیل‌های هشت سیلندر را دریافت کرده به شیشه اتومبیل خود نصب کنند.

اکنون نوبت مالیات ۴۰۰ هزار اتومبیل شخصی «پلاک تهران» هنوز فرانرسیده است. این گروه فرصت دارندتادرماه های آینده‌مطبق‌مقررات موجود نسبت به پرداخت مالیات مقرر اقدام‌کنند. براساس آمارموجود اکنون بیش از ۳۰۰ هزار نفر نسبت به پرداخت مالیات اتومبیل خود اقدام کرده‌اند.

ورود نخست‌وزیر بلغارستان

بعد از ظهر امروزاستانلکو تئودورف نخست وزیر بلغارستان بدعوت‌امیر عباس هویدا نخست وزیر برای‌یک دیدار رسمی وارد تهران شد و در فرودگاه مورد استقبال آقای نخست وزیر قرار گرفت. نخست وزیر بلغارستان که برای بار دوم از ایران دیدار میکند بعداز ظهر امروز با نثار تاج‌گل بر آرامگاه رضاشاه کبیر به بنیانگزار ایران نوین ادای احترام کرد.

امشب از جانب هویدا نخست وزیر یک ضیافت‌شام بافتخار نخست وزیر بلغارستان ترتیب داده شده است. تئودورف قراراست بحضور ملوکانه نیز شرفیاب شود.

دولت بضرر مستأجرین موافق نیست

بحث در کلیات‌لایحه مربوط به روابط موجر و مستاجر با سخنان ۲۵ تن از نمایندگان در سه جلسه علنی پایان یافت و باسخنان‌دکترسید ضیاءالدین شادمان وزیر مشاور ومعاون پارلمانی نخست‌وزیر که «دولت با تبصره های ٤و ٥ ماده ۱٤ این لایحه که کمیسیون به آن اضافه کرده است، مخالف است» این لایحه در مرحله تازه‌ای قرار گرفت.

تبصره ٤ و٥ میگوید

کمیسیون دادگستری مجلس شورایملی دو تبصره به لایحه اضافه کرده است که مورد اعتراض و ایراد کمیسیون مسکن و شهر سازی قرارگرفت و با آن مخالفت شد، بحث اکثر نمایندگان نیز درمخالفت با این‌دو تبصره‌بود که‌میگوید:

تبصره ٤- مستاجرینی که‌مایل باشندپس ازانقضای مدت‌اجاره در مورد اجاره طبق شرایط مندرج‌در سند اجاره استفاده کنند باید حداقل‌سه ماه قبل از پایان مدت اجاره قصد خود را رسما به موجر اعلام نمایند‌در چنین صورتی به مدت یکسال به مستاجر مهلت داده میشود از مورد اجاره طبق شرایط سند اجاره استفاده نماید پس از انقضای مهلت مقرر مورد اجاره طبق درخواست موجر قابل تخلیه میباشد.

تبصره ٥ - مستاجرینی که‌در تاریخ اجرای این قانون مدت اجاره آنان منقضی شده است اگرموجردرخواست تخلیه‌رقبه مورد اجاره را نماید نسبت به مستاجرینی که ازتاریخ انقضای مدت اجاره کمتر از پنجسال گذشته باشد بمدت دو سال و اگر پیش از پنجسال گذشته باشد بمدت یکسال داده میشود که از مورد اجاره طبق شرایط سند اجاره استفاده‌نماید پس‌از انقضای مهلت مقرر مورداجاره طبق درخواست موجر قابل تخلیه میباشد.

دولت هم موافق نیست

دکتر سیدضیاءالدین شادمان وزیر مشاور و معاون‌پارلمانی نخست وزیرپس‌ازپایان سخنان ناطقین پشت تریبون رفت و گفت دولت با این تبصره ها موافق نیست و مجلس بهر صورتی که صلاح بداند و این لایحه را تصویب کند دولت مجری آن است و هیچگونه تعصبی در لایحه‌ای که تقدیم شده ندارد و حتی با این دو تبصره‌ای که کمیسیون اضافه کرده است موافق نیست.

دولت از نظریات نمایندگان رستاخیز نهایت استفاده را خواهد کرد و علاقه دارد لایحه‌ای که بصورت قانون در می‌آید جامع و کامل باشد.

سفر حج تا پنجشنبه تمام میشود

سفر حج‌این‌هفته پایان‌می‌یابد، با آخرین پروازی که روز پنجشنبه آینده بین جده و تهران انجام خواهدشد، کادر درمانی و عوامل ستاد عملیات حج به تهران باز خواهندگشت و بدین ترتیب سفر حج سال ۲۵۳۵ به پایان خواهد رسید.

گفته‌میشود محسن‌شریعتمدار نماینده ایران در مراسم حج امسال، دربازگشت ازعربستان سعودی گزارش خود را در زمینه حج امسال تسلیم دولت خواهد کرد.

از سوی دیگربراساس برنامه تنظیم شده از سوی سازمان هواپیمائی ملی‌ایران پروازهای روز یکشنبه فردا هواپیمائی ملی ایران باین ترتیب خواهد بود:

با پرواز ۷۰ ساعت ۲ بامداد فردا گروه های: ۲۸۹ - ۲٦۹ - ۲۲۰ - ۲٦۱.

با پرواز ۷۱ ساعت ۱۱ گروه های ۳٦۱ - ٥۱۱ - ۲٥۸ - ۲۹۱ - ۳۲۳ - ۲۳٦ - ۲۸۷ - ۲۲۹ - ۲۹۳.

با پرواز ۷۳ ساعت ۲۱گروه های: ۲۹۳ - ۲۹۲ - ۳٥٤ - ۳۳۱ - ٤۰۱ - ۳۲۱.

با پرواز های ۷٤ ساعت ٤٥ر۲۱ گروه های: ۳۸٥ و ٤۰۲.

با پرواز ۷٥ ساعت ۳۰ر۲۲ گروه‌های ۳۸۹-۲۹۹-۳٦٤ - ٥۰۱ - ۳۸٤ - ۳۲۷ به تهران وارد میشوند.

نماینده انجمن شهرستان ابرکوه کشته شد

ابرکوه - خبرنگار اطلاعات

نماینده انجمن شهرستان «ابرکوه» دریک حادثه‌رانندگی جان خودرا ازدست‌داد.

این حادثه در جاده آباده - ابرکوه روی داد، خسرو خسروی نماینده‌انجمن‌شهرستان ابرکوه که باتفاق سیدمحمود عظیمی یکی از معتمدین این شهر با اتومبیل‌پیکان در جاده یاد شده حرکت میکرد اتومبیل حامل‌آنان‌باتو بوس‌اتوسرویس آباده - ابرکوه برخورد کردو هردو سرنشین اتومبیل در دم کشته شدند.

خسرو خسروی از بدو انتخاب‌خود به نمایندگی‌انجمن شهرستان بارها به خرابی راه آباده - ابرکوه اشاره کرده و از مقامات مسئول خواستبود که نسبت به تعمیر و مرمت‌آن اقدام کنند.

۳ عضو یک خانواده کشته شدند

قم - خبرنگار اطلاعات

دیروز در ۳ کیلو متری جاده قم - تهران کامیون شماره ۳۹۹۹۹ تهران - ج به رانندگی علی ایل سعادتمند و اتومبیل ب.ام.و شماره ٦۸۳٦۱ تهران - ل به رانندگی جواد حیدری تصادف کردند.

در این حادثه‌راننده سواری، پدر و عموی وی به اسامی رضا و حیدر دردم کشته‌شدند. راننده کامیون پس از حادثه، دستگیر شد.

سقوط مینی‌بوس

سنقر - خبرنگار اطلاعات:

مینی‌بوس ۷۸٤٥٥ به‌رانندگی حاجعلی همتی‌که در جاده کرمانشاه - سنقر حرکت میکرد به سبب لغزندگی جاده درگردنه «ملهماست» به دره سقوط‌کرد.

در این‌حادثه‌یکی از مسافران مینی‌بوس بنام حمید اسکندری کشته شد و ۱٦ نفر دیگربشدت مجروح شدند.

دست وزیر بهداری شکست

وزیر بهداری تحت عمل جراحی قرار گرفت. دکتر شیخ‌الاسلام زاده وزیربهداری و بهزیستی روزگذشته‌هنگامی که قصد داشت از خانه‌اش‌خارج شود دچار لغزش شد و با از دست دادن تعادل‌خود بر‌زمین افتاد و دچار شکستگی آرنج دست گردید.

وزیر بهداری سپس به بیمارستان پارس رفت وبستری شد.

وی که تاکنون بارها در بیمارستان پارس بیماران دیگر را تحت عمل جراحی قرارداده است امروز صبح مورد عمل جراحی ناحیه آرنج دست‌قرار گرفت و حال وی رضایت‌بخش است.

مهلت برای ترخیص لاستیکهای وارداتی

کلیه لاستیک های وارداتی به بنادر کشور باید حداکثر تا ۱۷ دی‌ماه سال جاری ترخیص وحمل شود. همچنین کمیته‌ای برای رسیدگی باختلافات انبار داری و بررسی در مورد پیدا کردن کالا های‌مفقود شده‌همه روزه در محل اداره بندر - خرمشهر تشکیل می شود تا اقدامات لازم را انجام دهد.

بدنبال بازدید وزیران راه و ترابری و بازرگانی در جنوب کشور، دستورالعمل‌رفع‌تنگناها و سرعت بخشیدن به تخلیه و بارگیری کالا های تجاری تهیه و برای اجرا به سازمان بنادر و کشتیرانی خوزستان ابلاغ شد. در این دستورالعمل‌بغیر از تصمیمات فوق اداره کل بازرگانی خوزستان موظف‌شده است که کلیه صندوق های جای موجود در اداره بندر را در اسرع وقت از طریق پاساوان بانبار اختصاصی سازمان جای حمل کند.

حقوق و عوارض گمرکی و هزینه ها متعلقه وحمل و نقل جای از طرف سازمان جای بادارمکل‌گمرک پرداخت‌خواهد شد.

همچنین برای تسریع‌درتخلیه بندر و رفع تراکم کالا ها مقرر شده است‌که ترخیص کالاهائی که ورود آن بیش از دو ماه باشد - در مقابل تسلیم‌تضمین بانکی بلامانع است.

پایان کنگره روتاری

هشتمین کنگره کلوب‌های روتاری ایران که از تاریخ چهارشنبه ۲٤ آذر بمدت ۳ روز با شرکت متجاوز از ٤۰۰ نفر از اعضای ۱۳ کلوب روتاری سراسرکشور در هتل اوین تشکیل شده بود بعداز ظهر دیروز بکار خود پایان داد.

پنبه نسوز سرطان زا اعلام شد

لیون - خبرگزاری فرانسه - بیست نفر از دانشمندان و پژوهشگران که از سراسر جهان در لیون‌اجتماع کرده‌اند پنبه کوهی (پنبه نسوز) رایک ماده سرطان‌زا اعلام کردند.

دانشمندان در یک کنفرانس مطبوعاتی در لیون‌تاکید کردند نتیجه تحقیقات‌چندین ساله‌ثابت کرده است چهل در صدکسانی که بطور مستقیم یا غیر مستقیم در صنایع پنبه‌کوهی کار میکنند به بیماری سرطان ریه یا معده دچار میشوند.

پروفسور بیگون از دانشگاه «سرتیل» اظهار داشت درحال حاضر تنها در امریکا یک میلیون نفردر صنایع پنبه‌کوهی کار میکند و باین‌ترتیب میتوان پیش‌بینی کرد که ظرف ۲۰ تا ۳۰ سال آینده‌دویست وشصت هزار نفر در امریکا از بیماری سرطان خواهند مرد.

در فرانسه دویست و پنجاه هزار نفر در صنایع پنبه‌کوهی کار میکنند، دانشمندان همچنین وجود پنبه کوهی را درشراب و آبجو کارخانه هائی‌که برای تصفیه مشروبات خوداز صافی های پنبه کوهی استفاده‌میکنند تائید کرده‌اند. دولت امریکا از سال ۱۹۷۲استفاده ازصافی های پنبه‌کوهی را در کارخانه های مشروب سازی قدغن کرده است دانشمندان‌درپایان توصیه کرده‌اند که برای جلوگیری از بکار گرفتن پنبه‌کوهی درصنایع اقدامات لازم به عمل آید.

در انفجار نفتکش در لوس‌آنجلس ۳۳ نفر کشته و زخمی شدند

لوس‌آنجلس- یونایتدپرس - یک نفتکش ۳۸۰هزارتنی متعلق به کشور لیبریا امروز دربندر لوس‌آنجلس‌منفجر شد. گزارش های‌اولیه حاکیست که‌درحادثه انفجار که صدای آن تا ٦٤ کیلومتری شنیده شد، ۲ تن کشته و ۳۱ تن زخمی شدند.

دو بیمارستان که مجروحین‌در آنها بستری هستند حال اکثر مجروحین را وخیم گزارش کرده‌اند.

در پی انفجار دود غلیظی‌که تا ارتفاع ۳۰۰ متری بهوا بلند شد، سراسر محوطه را فرا گرفت. ودهها‌آتش‌نشان ساعت ها وقت، صرف خاموش کردن نفتکش مشتعل کردند.

پلیس لوس‌آنجلس تحقیقات مفصلی را جهت پی بردن‌بعلت انفجار نفتکش آغاز کرده‌است.

شوروی در حمایت از اوپک به عربستان حمله کرد

بدنبال تصمیم دو جانبه وزیران اوپک در مورد افزایش بهای‌نفت، محافل و مفسرین مختلف جهان‌به اظهار نظر در باره اقدامات مصوبه در کنفرانس قطر پرداخته‌اند.

رادیو مسکو بطور بیسابقه‌درسه تفسیر مفصل به‌دفاع از اقدام‌یازده کشور اوپک‌دایر به‌افزایش‌بهای ۱۵ درصد بها در سال آینده مسیحی پرداخته و ضمن حمله شدید به عربستان اظهار نظر کرده که عربستان سعودی نقش اسب‌چوبی معروف «ترویا» رادر مسئله‌افزایش بهای نفت ایفا کرده است. رادیو مسکو میگوید: شیخ زکی‌یمانی وزیر نفت عربستان که از لحاظ خط‌مشی خوددر طرفداری‌ازآمریکا معروفیت دارد به‌کنفرانس قطرآمد ورك وراست اعلام کردکه‌عربستان همچنان خواهد کوشید تا بهای کنونی نفت تاشش ماه ثابت‌بماند.

رادیو مسکو گفت: محافل امپریالیستی به رهبری آمریکا بانحاء مختلف سعی دارند نگذارند اوپك از طریق مرتبط ساختن سطح قیمت‌نفت‌باآهنگ تورم جهانی از منافع مالی وحقه خود دفاع کند واین محافل‌به‌عربستان‌سعودی‌متکی هستند که محافل دولتی آن ارتباط بسیار نزدیك با محافل «نظامی - صنعتی» آمریکاو باانحصارات‌نفتی این کشور دارند.

بعقیده مفسررادیو مسکونماینده عربستان در قطر خط مشیی‌رادنبال کردکه بسود امپریالیسم میباشد. این رادیو سپس میافزاید حتی با افزایش برابر ۱۵ درصد در سال ۱۹۷۷، اعضای اوپك نخواهند توانست زیانهای حاصله از تورم را متحمل شوند و بنابراین‌مبارزه کشورهای استخراج کننده نفت هنوز هم جنبه فوریت خود را از دست نداده است.

رادیو مسکو در تفسیر دیگری گفت:

مقامات ارتجاعی عربستان که وابسته به آمریکا میباشند در داخل اوپك نقش‌درهم شکننده را ایفا میکنند واین امر نشان‌میدهد که سعودی نمیخواهد با اکثریت قریب به اتفاق اعضای اوپك که تصمیم گرفتند بهای نفت خودرا در شش ماه اول سال آینده ۱۰ درصد اضافه کنند همراهی کند.

مذاکرات ایران‌وکنسرسیوم

رادیو لندن نیز بنوبه خود طی دو تفسیرجداگانه‌به‌بررسی تصمیم کنفرانس اوپك پرداخته و اظهار نظر میکند که تصمیم عربستان‌در افزایش بهای کمتر بطور ملنی بر اساس تخفیف های غیر رسمی بعضی دیگر از اعضای سازمان اوپك بوده است.

رادیو لندن سپس به صادرات نفت ایران اشاره کرده‌و میافزاید درچندماه آینده‌خط‌مشی کنسرسیوم مسئله مهمی برای ایران خواهد بود چون این کنسرسیوم در حال حاضر سه چهارم نفت ایران را خریداری کرده‌وطبق قرارداد۱۹۷۳ کنسرسیوم میباید هر سال مقدار معینی نفت از ایران استخراج و خریداری کند. رادیو لندن اظهار نظر میکند که دریکی دو هفته آینده مذاکرات ایران و مقامات کنسرسیوم دوباره‌ازسر گرفته‌خواهد شد.

این رادیو در تفسیر دیگری چنین اظهار نظر میکند که در حال حاضر عربستان سعودی و اتحادیه امارات عرب بیش‌از یك سوم محصول اوپك را تولید می - کنند و قدرت تولیدشان بسیار زیاد است بطوریکه‌اگرسطح‌تولید خودرا بالا ببرند میتوانند معادل نصف سهمیه اوپك‌را تامین‌نمایند. البته برخلاف اغلب تولیدکنندگان دیگرکه کشورهائی پرجمعیت و عهده‌دار هزینه‌های سنگین برنامه های توسعه هستند،جمعیت‌عربستان سعودی وامارات متحده عربی کوچك است و اضافه درآمدهای نفتی خود آنها بسیار هنگفت‌بدین ترتیب اینان به‌پول بیشتر احتیاجی ندارند ولی وضع قیمتهای بالاتر که باعث کاهش سطح تقاضامی‌شد به‌آنها کمك میکرد سیاست صرفه‌جوئی از نفت که مورد نظر وخواست آنهاست اعمال دارند و بدین ترتیب برای نسل آینده‌نفت بیشتری را در منابع زمینی خود ذخیره نمایند.

آموزگار: در یکپارچگی اوپک شکافی ایجاد نشده

جمشید آموزگار رئیس‌هیات نمایندگی کشور ما درکنفرانس اوپک در گفتگوئی با نماینده رادیو تلویزیون ملی ایران در قطر این مطلب را که تصمیم عربستان سعودی موجب پدید آمدن شکاف در یکپارچگی‌اوپک خواهد شد جدا رد کرد

جمشید آموزگار گفت: کمیسیون اقتصادی اوپک‌تعیین کرد تورم صادراتی غرب در۱۵ ماه گذشته ۹ر۲٦ درصد بوده است.

وی در پاسخ به‌پرسش‌دیگری گفت اوپک برپایه پیشنهاد شاهنشاه برای کمک به کشور های نیازمند تصمیم گرفته است در سال آینده ۲ر۱ میلیارددلار به آنها کمک کند و بهمین‌دلیل تمام کشورها پیشنهاد شاهنشاه ما را حکیمانه و حساب شده دانسته‌اند.

وی یادآور شد که اوپک سازمانی است متشکل از ۱۳ کشور مستقل و حاکم برمنافع خود، سازمانی که هیچ کس به تنهائی نمیتواند نماینده آن باشد و بنام آن سخن گوید.

مسعود فرزاد سکته کرد

شیراز - خبرنگار اطلاعات - دیشب، مسعود فرزاد، شاعر محقق و استاد دانشگاه پهلوی دچار سکته مغزی شد.

وی قادر بحرکت و تکلم نیست و پزشکان بیمارستان نمازی‌شیراز برای معالجه او تلاش وسیعی‌را آغاز کرده‌اند

مسعود فرزاد قبلا سابقه سکته یابیماری شدیدی نداشت و همسر وافراد خانواده او و همچنین گروهی از ادباو شعرای شیراز، از دیشب در بیمارستان نمازی گردآمده‌اند.

بدنبال اطلاع از خبر سکته مغزی استاد مسعود فرزاد محقق، نویسندوشاعر معروف واستاد دانشگاه‌پهلوی به‌فرمان علیاحضرت شهبانو رئیس دفتر مخصوص معظمها تلگرافی به عنوان رئیس دانشگاه پهلوی مخابره کرد.

مجلس علمی بررسی کتابهای درسی دوره‌های راهنمائی ومتوسطه:

کتابهای درسی: باید دوباره نوشت!

اصطلاحات رکیک در کتابهای فارسی کتاب های بازاری و تجاری راهنمای انگلیسی برای شاگردان باید از طرف وزارت فرهنگ‌وهنر ممنوع الانتشار گردد

معلوم نیست کدام بنده خدائی این تخم لق را در دهن خلق‌اله شکست که اگر کسی‌در کاری عیبو ایرادی دید ـو یابنظرش رسید ـ و آنرا گفت یا نوشت حتما باید خودش بهتر از آن‌را ارائه دهد ! حالا اگر این‌ایراد مربوط به آواز خواندن است باید بهتر از خواننده بخواند، اگر از یك نمایشنامه است‌باید در میان مردم ماباعث شدکه این مصرع از یك بیت شعر به بهترش را بنویسد ، اگر از یك نقاشی است باید بهتر از آن بکشد ، اگر از خیاطی است باید بهتر از آن بدوزد ، اگراز شیرجه رفتن است باید بهتر شیرجه برود و اگر مربوط به ممسکن و چاپ کتاب های درسی است باید ....

... وشایدوجودچنین‌روحیه‌ای صورت یك‌ضرب‌المثل و«اصطلاح اعتراض/ آمیز » درآید که«گر تو بهتر میزنی بستان بزن .» وظاهرا قضیه مربوط به آدم فضولی است که از یك نوازنده موسیقی ـ یایك‌تیرانداز ـ ایراد گرفت و طرف هم‌آلت موسیقی‌ـ یاتیراندازی‌سرادودستی تقدیمش کردکه اگر تو بهترازمن‌میزنی بیابگیر و بزن ...

حقیقت اینست که من نه متخصص تعلیم و تربیت هستم و نه در کار تالیف و ترجمه کتاب های درسی هنری دارم و نه خدای نکرده مدعی‌هستم‌اگر کار چاپ‌کتابهای درسی‌راتصدی میکردم حالا در آستانه‌چهارمین ماه تحصیلی هیچ‌طفل دبستانی‌و دوره راهنمائی بدون کتاب‌نبود..

اینها را مردی‌که بعنوان یك «پدر» دراین سمینار شرکت کرده بود می‌گفت . او می‌گفت : من‌به عنوان یك «پدر »که مثل همه‌ی پدرهاناظر و نگران‌وضع تحصیلی بچه‌هایشان هستند و اغلب روی نحوه تدریس و متون کتاب های درسی ایراد هائی دارند در این جلسه شرکت کرده‌ام‌بدون این‌که بتوانم راه‌حل معقولی ارائه دهم و بلافاصله باید اضافه کنم که این ایراد ها را من بر سبیل تحقیق‌و بررسی کشف‌نکرده‌ام بلکه‌مراجعه بچه‌ها به من برای رفع اشکال‌ـ و تکالیف شبانه بچه‌ها که گاه‌تا نیمه های شب به انجام نمی رسد پیش رویم گذاشت .

ولی دراین‌یك‌نکته تردیدندارم که هدف های آموزش و پرورش مادر مرحله تاریخی و انقلابی کشور روشن نیست ، به بیان دیگربرنامه های آموزشی مابانیازهاو مقتضیات محلی و ملی ما هماهنك نیست . این‌رابه جرات میتوان گفت که آموزش ما باسیر فعلی کار ساز نیست و بهیچوجه جواب نیاز های

بقیه درصفحه ۲۰

نمونه‌ای از کلمات رکیکی که در صفحه ۱۱۹ کتاب فارسی سال سوم راهنمائی چاپ شده‌است .

توصیه‌نامه‌وقطعنامه درزمینه کتابهای جغرافیا

● باتوجه به نارسائیهای موجود در کتب جغرافیادر گذشته کتب جدید در حد خود ارزنده است ممهذا اشتباهات و نواقص‌موجود بایدتوسط استادان‌ذیصلاح برطرف گردد.

● توجه خاص نسبت‌به‌نمره آزمون جغرافیا،تعدادساعات درس ، استفاده از وسایل کمك آموزشی از قبیل‌نقشه، اطلس ، کره جغرافیائی فیلم واسلاید و همچنین گردش های علمی و تهیه گزارش های کوتاه بوسیله دانش ـ آموزان از مسائل مهم‌وقابل توجه می‌باشد.

● بازآموزی‌معلمین جغرافیا (در تعطیلات تابستانی) به ویژه کسانیکه دارای درجه لیسانس در رشته جغرافیا نیستند ولی‌دردوره‌راهنمائی و متوسطه جغرافیا تدریس می‌نمایند.

● در مورد نقشه های‌کتب جغرافیاتجدید نظر اساسی بعمل آید وزیر هریك‌ازنقشه هامقیاس نقشه و راهنمای نقشه قید شود.

شرکت چندین مولف ذیصلاح در تهیه و تدوین کتب جغرافیا

بررسی کتابهای درسی زبان انگلیسی

● در تصاویر کتاب‌نارسائی هائی وجوددارد که به‌تفهیم مطلب کمك نمی‌کند نشانه های صوتی‌بین‌المللی‌درکتاب های دوره اول‌راهنمائی‌باید حذف شود و در کتابهای دوره متوسطه آورده شود.

● واژه های جدیدهردرسی کهبا رنگ قرمز آورده شده موجب می‌شودکه‌دانش‌آموز ناخودآگاه توجه‌بیشتری‌به آنها معطوف داردو همواره در ذهن خود برش‌وتقطیعی در جملات‌درس احساس‌کند در نتیجه از سرعت او در خواندن کاسته‌میشود.توجه می‌شود که به آوردن واژه های جدید هر درس درآغاز ان اکتفا شود.

● در مکالمات کتاب بهتر است نام یکی از مکالمه کنندگان حتما ایرانی باشدو از مکالمه دو نفر ایرانی‌به زبان انگلیسی‌خودداری‌شود چون غیر طبیعی‌بنظرمیرسد.

● کتابهای موجود باتوجه به فرهنگ زبان فارسی وتا حدی با در نظر گرفتن‌موارد زبان انگلیسی برای فارسی زبانان تهیه شده و ازوقایع زندگی و اوضاع و احوال اجتماعی و آداب و رسوم ایرانی در آن استفاده شده که تا حدی خوبست‌اماگاهی در این مورد راه افراط پیموده شده‌است بطوریکه در کتابهای کلاس های‌بالاتر می‌بینیم متون‌و مکالمات‌جنبه ساختگی ،کلیشه‌ای‌وسطحی دارد و فرهنگ زبان وفکر ایرانی به قالب های‌دستوری ویا واژه های‌انگلیسی‌ریخته شده است این قبیل متون اصالت و رنگ‌اصلی‌انگلیسی ندارند و تعداد لغات تازه دروس طول ستون و نیز طول مکالمه‌ها کاسته‌شود.

● کتابهای‌راهنمائی دانش آموز که جنبه بدآموزی و تجاری و گمراه کننده دارد وقوه ابتکار از دانش‌آموز و حتی از معلم‌می‌گیردبطور جدی و رسمی‌ازطرف‌وزارت فرهنگ و هنر ممنوع‌انتشار اعلام گردد.

توصیه‌نامه‌وقطعنامه درزمینه کتابهای تاریخ

● ارتباط برنامه بامحتوی کتب درسی با قدرت درکو فهم دانش آموزان‌وبادروس پیوسته مانندجغرافیاودانش اجتماعی و امثال آن (مثلا اگر از تاریخ ایران صحبت می‌شود در همان سال‌راجع به‌جغرافیای ایران بحث شود.)

● رفع اشکالات چاپی.

● ساعات بیشتری برای تاریخ در نظر گرفته شود.

● بازآموزی دبیران‌تاریخ‌و تربیت‌دبیران متخصص

● اعتبارو موجودیت‌دادن به این‌درس‌در سطوح‌مختلف

● از همه مهمتر‌تاریخ‌به‌اسم تاریخ تدریس شود نه به اسامی نامانوس و ساختگی مانند محیط شناسی باتکیه برتاریخ!

● حذف پرسش‌ها از پایان درس‌ها

قطعنامه‌سمینار بررسی کتابهای درسی دوره‌راهنمائی ومتوسطه ۲۵-۲۳-آذر ۲۵۳۵

نتیجه مذاکرات گروه زبان وادبیات فارسی ـ کمیته بررسی کتابهای درسی‌زبان انگلیسی ـ گروه جغرافیا و گروه تاریخ در سمینار بررسی کتابهای درسی که با حضور استادان ، دبیران کارشناسان‌سازمان‌کتابهای درسی و مرکز تحقیقات آموزشی وزارت آموزش و پرورش ودانشجویان تشکیل‌شده بود بدین شرح‌اعلام میگردد :

الف ـ کتابهای فارسی (قرائت)

۱ـ کتابهای فارسی درباره‌ای موارد دشوار ، و باسطح معلومات واستعداد وفهم دانش‌آموزان متناسب نیست .

۲ـ شرح لغات و مشکلات کتابهااندک است و در صورت شرح بیشتر درك‌مطالب آسان‌تر خواهد شد .

۳ـ حجم کتابها با تعداد ساعت‌های تدریس متناسب نیست و قسمت زیادی از کتاب بدون تدریس و تعلیم می‌ماند .

۴ـ مطالب کتابهای فارسی باید طوری برگزیده شود که دارای معانی روشن باشد ودرتفهیم و تدریس آنها دوگانگی بوجود نیاید .

۵ـ نگارش و تنظیم تمام کتابهای‌درسی باید باتوجه به اصول روانشناسی ومیزان قوه درك دانش‌آموزان و نیازهایشان تالیف شود ومطالب طوری انتخاب گردد که ملکات فاضله و صفات حمیده را درآنان بپروراند .

۶ـ کتاب های فارسی مطلب ساز و لغت‌آموزند . باید این شیوه عرض شود و کل‌آموزی والقاء مفاهیم عالی وانسانی مورد نظر قرارگیرد .

۷ـ درکتابهای فارسی درباره‌ای‌موارد نکات رکیك وجود دارد که باید هرچه زودتر حذف شود .

(صفحه ۱۱۹ فارسی سوم راهنمائی).

۸ـ تعلیم بدیع وقافیه در دوره‌راهنمائی ضرورت ندارد و خارج‌ازقوه‌ودرك‌نوآموزان یازده‌تا چهارده ساله است .

۹ـ مطالب کتابهای آئین‌نگارش غالبا تکراری است و ذوق نوشتن دانش‌آموزان را تهییج نمی‌کند و آنان را به اندیشیدن وادار نمی‌سازد . مثالها اندك است وحاوی راهنمائی های لازم در باره فنون علمی نوشتن نیست .

ب ـ دستور زبان فارسی

۱ـ اصطلاحات دستور زبان فارسی‌مبهم است ونارسائیهای آشکار درپاره‌ای مطالب وجود دارد .

۲ـ درکتابهای دستورراهنمائی‌ومتوسطه تناقض گوئی به چشم می‌خورد.

۳ـ نکات دستوری دوره متوسطه تکرار نکات دوره راهنمائی است می‌توان گفت هشتاد درصد مطالب دوره متوسطه عینا همانند مسایل دوره راهنمائی است .

ج ـ عربی :

۱ـ درکتاب عربی این دوره از لحاظ مطالب و معنای کلمه و جملات اشتباهاتی وجود دارد که به نمونه‌های متعددی از آنها اشاره شد .

۲ـ تعریف‌ها نارسا و مثال ها غیرکافی است و برای مثالها از میان کلماتی که در متن وجود دارد استفاده شده است . از مطالب آسان‌تر برای مثال استفاده نمی‌شود و نکات کاملا غیر مانوس برای این مورد آورده می‌شود .

۳ـ حجم متون عربی‌برای دوره‌راهنمائی زیاد است در کتابهای عربی و تعلیمات‌دینی ودرس قرآن ، درمتون فارسی مقدارزیادی نکات عربی وجود دارد که خارج از فهم دانش‌آموزان است .

شماره ۱ر۷۰۱ر۱۶۵

آگهی حراج

گمرك بندرعباس در ساعت ده بامداد روز ۴ر۱۰ر۳۵ و ۵ر۱۰ر۳۵ کالای متروکه مشروحه زیر را

ردیف	نوع کالا	تعداد	وزن تقریبی	کلاسه پرونده	محل توقف کالا
۱	لوازم موتور	۱ عدد	۶۰	۵۱ر۴۰	انبار اداره کل بنادر وکشتیرانی اسکله جدید
۲	سنگ لاشه	یک فله	۱۰۰۰۰	۵۱ر۵۴	انبار اداره کل بنادروکشتیرانی کالای صادراتی
۳	»	»	۱۰۰۰۰	۵۱ر۵۳	» » »
۴	»	»	۱۲۰۰۰	۵۱ر۵۲	» » »
۵	»	»	۱۵۰۰۰	۵۱ر۵۱	» » »
۶	لیوان شیشه‌ای	۱۶۲ کارتن	۲۴۳۰	۵۱ر۴۶	» » »
۷	آهن قراضه	۶ کیسه	۴۵۰	۵۱ر۳۵	انبار اداره کل بنادروکشتیرانی کالای وارداتی
۸	پودر دندانسازی	۹ بشکه	۵۲۰	۵۱ر۳۷	» » »
۹	مواد اولیه پلاستیک سازی	۴ کارتن	۲۰	بارنامه ۱۳ر۴۸	» » »
۱۰	سیمان مخلوط کن	۱ دستگاه	۱۰۰۰	۵۲ر۷۱	» »
۱۱	لوازم مکینه‌آبی	۶ نگله	۲۹	۵۲ر۱	» »
۱۲	مواد اولیه پلاستیک	۹۰ کیسه	۷۵۰	۵۲ر۲	» »
۱۳	آهن‌آلات	یک صندوق	۵۵	۵۲ر۹۰	» »
۱۴	سنگ خورد، شده	۷۱۰ کیسه	۱۵۵۶۰	۵۳ر۹۵	کالای صادراتی موجودی‌اداره کل بنادر و کشتیرانی
۱۵	مکینه برق جوشکاری	۱ دستگاه	۱۰۰۰	۵۲ر۷۲	انبار اداره کل بنادر وکشتیرانی کالای وارداتی
۱۶	سنگ مرمرگلدانی	-	۶۰ تن	۵۲ر۳۱	انبار اداره کل بنادروکشتیرانی کالای صادراتی
۱۷	آهن مخصوص	۴۷ قوطی	۷۰۰	۵۳ر۹۶	انبار اداره کل بنادروکشتیرانی کالای وارداتی
۱۸	آهن مخصوص	۸ کیسه	۵۰۰	۵۳ر۹۷	انبار اداره کل بنادروکشتیرانی کالای وارداتی
۱۹	نخ کلاف ابریشمی	۴۳ کارتن	۱۶۳۰	۵۳ر۱۹	» » »
۲۰	لوازم آسانسور	۱۲ صندوق	۲۲۰۰	»	» » »
۲۱	آهن آلات فرسوده	۱۵ قطعه	۲۵۰۰	»	» » »
۲۲	لوازم ماشین آلات	۲ صندوق	۲۸۵	»	» » »
۲۳	تیرآهن	۹ شاخه	۲۵۰۰	»	» » »
۲۴	آهن‌آلات	سه صندوق	۹۸	۵۳ر۲۰	» » »

ازطریق حراج همکانی‌بفروش میرساند طالبین می توانند همه‌روزه باستثنای ایام تعطیل در ساعات اداری به انبار اداره‌کل بنادر و کشتیرانی استان هرمزگان واقع در اسکله جدید بندرعباس مراجعه و پس‌از رویت و آگاهی از کمیت وکیفیت کالاها درحراج شرکت‌نمایند

ضمنا درصورت عدم فروش درجلسه فوق بقیه‌کالا در روز های ۴ر۱۰ر۳۵ و ۵ر۱۰ر۳۵ بمعرض حراج گذارده خواهد شد بدیهی است هزینه های مربوط به حراج طبق مقررات بعهده خریدار میباشد .

گمرك بندرعباس

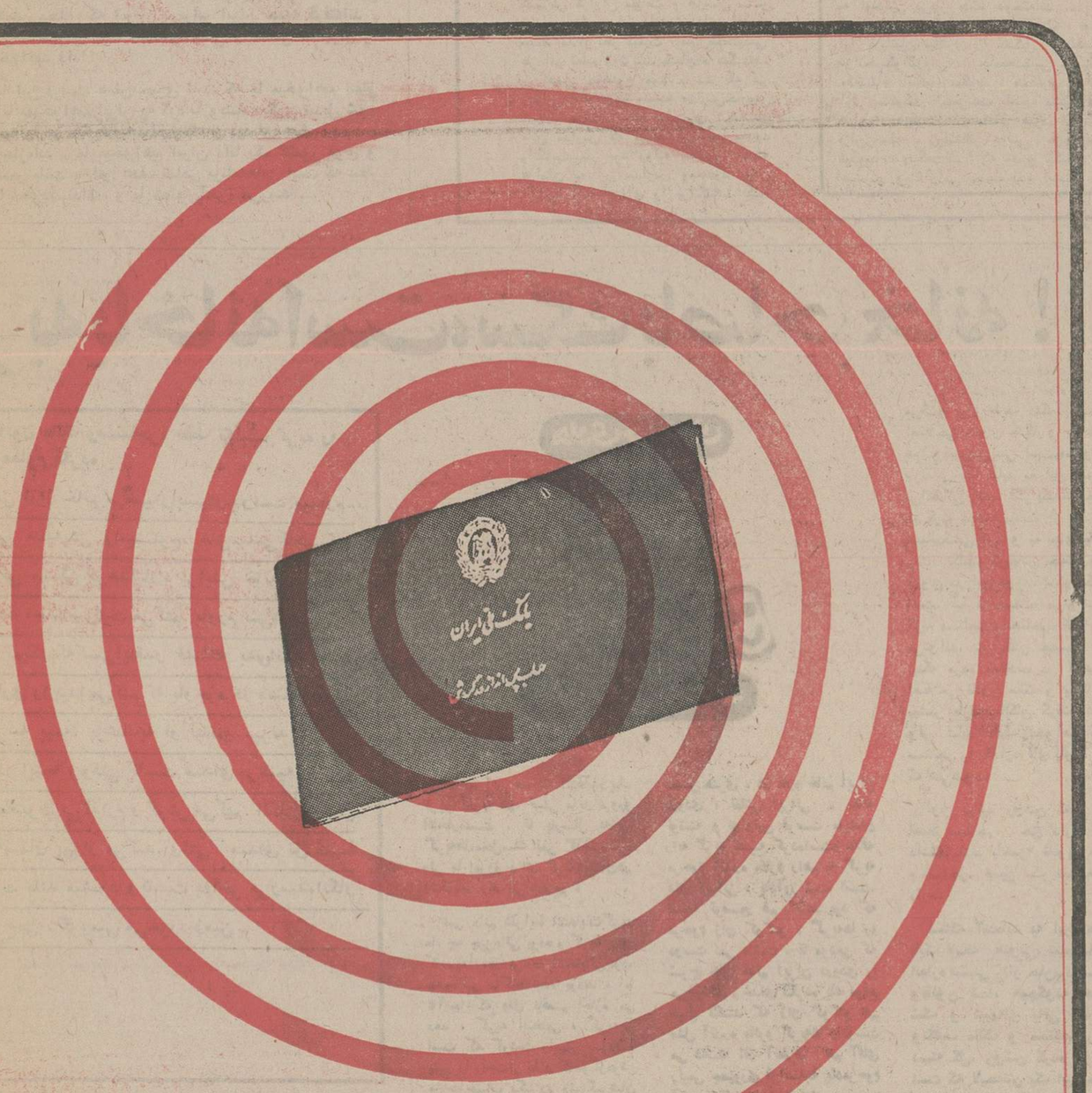

به سفر میروید؟ مقصد شما کجاست؟

دفترچه حساب پس انداز درگردش بانك ملی ایران درسراسر ایران وبسیاری ازنقاط مهم جهان نیازهای مالی شمارا برطرف میکند.

بانك ملی ایران

اطلاعات

بنیانگذار: عباس مسعودی
صاحب امتیاز ومدیر: فرهاد مسعودی
سردبیر: منصور تاراجی
سال پنجاه‌ویکم
محل اداره: خیابان خیام. ساختمان اطلاعات.
تلکس. ۲۱۲۳۳۶- تلگرافی: اطلاعات- تهران
تلفن ۳۲۸۱

سرمقاله

خودپسندی یاواقع بینی؟

در مصاحبه‌یی که شبکه‌تلویزیونی«بی . بی. سی» ازبرنامه «پانوراما» پخش کرد، شاهنشاه هدف برنامه‌های عمرانـــی و تسلیحاتی ایران را تشریح فرمودندو متذکر شدند : «ما درموقع سوق‌الجیشی آنچنان حساس ، حیاتی و مهمی در غرب آسیا هستیم که اگر در یک مدت معین به سطح معینی نرسیم ، ثبات منطقه ممکن است در معرض تهدید قرار گیرد. ما این را مدیون تاریخ و آینده خود هستیم». درک این مطلب آنقدرها دشوار نیست که واکنش منفی بعضی از محافل غرب را دربرابرحرکت شتاب‌آمیز ایران توجیه کند . پس چرا این محافل حتی بیشتر از کشورهایی که در قطب دیگر سیاسی و اقتصادی جهان‌قرار گرفته‌اند ، نسبت به موقع کنونی و برنامه‌های توسعه وپیشرفت ایران حساسیت نشان میدهند ؟

بنظر میرسد که این عدم تفاهم ، ریشه در طرز تلقی‌گروهی از غربیان نسبت به روابط کلی جهانی دارد . گروهی ازمردم غرب ـ که‌اتفاقا قدرت و نفوذشان به آنها اجازه میدهدنظریات خود را بصدای بلندتری ابراز دارند ـ هنوز به تقسیم‌بندی دنیا براساس بهره‌دهی و بهره‌وری معتقدند . به‌زعم آنها مردم از لحظه تولد در دو گروه «بالادست» و «زیردست» قرار میگیرند و همانطور که در داخل یک جامعه سرمایه‌داری ، باید حدود روابط اقلیتی بعنوان «ردمبالا» و اکثریتی بنام «ردمپائین» محفوظ بماند تا نظم اجتماعی دوام کند ، در روابط بین ملل نیز فقط با چنین تقسیم‌بندی میتوان بنیان «تمدن» را استوار نگهداشت !

درمحدوده چنان طرز فکری ، بلندپروازی کشوری از دسته «بهره‌دهندگان» همانقدر نامطلوب و غیر قابل قبول است که فرضا تلاش یک کارگر خودپسند برای نشستن در مـوضع تصمیم‌گیری کنار میز پر زرق و برق هیات مدیره !

یک اندیشه آزاد نمیتواند منطق کسانی را که با اعتقاد عمیق به اصول بردمداری حتی از جان و مال خود برای‌جنگ با طرفداران آزادی بردگان می‌گذشتند یا بزرگ زادگانی را که با تربیت عالی در مستعمرات مرتکب فجیعترین اعمال میشدند ، درک کند .

اگرچه صورت خارجی بردمداری و استعمار از دنیای ما رخت بربسته ولی افکار و معتقدات آنچنانی مانند یک بیماری توارثی از نسلی به نسل دیگر رسیده و همین افکار است کـه دربرابر داعیه‌های کشور ما برای رسیدن به قدرت و ادامـه پیشرفت ، واکنش نشان میدهد . والا اگر همین فردا منابع نفت ایران بخشکد و شرایطی در این کشور پدید آید که باردیگر ایران را در معرض سقوط به دامان کمونیزم قرار دهد ، یقین بدانید همین محافل که امروز دربرابر ایران جبهه گرفته‌اند ، صف اول طرفداران کمک نامحدود مالی و نظامی به ایران را تشکیل خواهند داد !

اما این درست همان چیزی است که ما میخواهیم اتفاق نیفتد . ما نمیخواهیم ایران به کره یا ویتنام دیگری تبدیل شود و یا آنچه را در سال‌های سیاه جنگ و بعد از جنگ آزمود ، دوباره بیازماید . ما میخواهیم ایران ذاتا یک کشور قوی و آسیب‌ناپذیر باشد و این هدف تمامی برنامه‌هایی است که بنظر بعضی‌ها «خودپسندانه» و یا «جنون‌آمیز» می‌رسد .

مقالات واندیشه‌ها

مدارس ملی ودولتی..

از: دکتر حسن صدر
حاج سیدجوادی

اولین روزی که من بدبیرستان رفتم پانزده ریال پول برای اسمنویسی وتمام شهریه نه ماه تحصیل همراهم کردند . تصور نفرمائید این واقعه مربوط بـه هفتاد سال پیش است . از آن‌زمان سی و یکی دوسال بیش نمیگذرد . یکماه قبل از روز اول مهر وافتتاح مدارس دوره کامل کتاب های درسی سال‌اول دبیرستان را برایم خریدمبودند . بخاطر دارم این کتابها روی کاغذ تحریر بسیار خوب چاپ شده و جلد مقوائی محکمی داشتند که برروی آنها پارچه‌ای‌برنگ دودی‌کشیده شده و بادقت و ظرافت و استحکام خاصی تجلید و صحافی‌گردیده بود . باوجود وقایع شهریورماه ۱۳۲۰ وهرج و مرج ایام بعداز آن ، مدرسه نظم و ترتیب خاصی داشت و همـان نخستین روز، درس وبحث شروع شد ومعلمان ودبیران که درکار خود تجربه و تسلط داشتند کار خود را آغـاز کردند .

برخی از دبیران لیسانسیه بودند و چندنفری نیز از دیپلمه های قدیـم دارالفنون بشمار میرفتند که عده اخیر تجربه و تسلط زیادتری درکار تدریس داشتند .

برسردرمدارس تابلوئی نصب شده بود که نام مدرسه را مشخص میساخت وغالبا قبل از نام مدرسه کلمه «دولتی» بچشم میخورد این کلمه برای دانش‌آموزان مدرسه ، افتخاری‌محسوب میشد زیرا مدارس دولتی از اعتبار و اهمیت خاصی برخوردار بودند .

در آن‌زمان تعداد کمی مدارس ملی نیز وجود داشت ولی اهمیت وارزش آنها بمراتب کمتر از مدارس دولتـی بود . دانش‌آموزانی که از تحصیل عقب‌مانده و یا چند سالی مردود شده بودند باینگونه مدارس پناه میبردند . بهمین جهت مدارس ملی درشهرستانها ارزش واعتباری نداشتند .

سالها گذشت تا اندک اندک‌مدارس دولتی اهمیت خود را از دست دادند. گرچه دامنه تعلیم وتربیت از نظرکمیت گسترش فراوان مییافت و هرسال بـر تعداد مدارس و دانش‌آموزان افزوده میشد اما از نظر کیفیت ، تنزل‌محسوسی در امر تعلیم و تربیت مشاهده میگردید.

همین موضوع موجب شد که در تهران طبقه مرفه متوجه مدارس‌خارجی شود و فرزندان خود را برای تحصیل باین مدارس که تعدادشان بسیارمعدود وانگشت‌شمار بود روانه سازد . توجه فراوان به این مدارس ومحدود بودن ظرفیت آنها عده‌ای را برانگیخت کـه به تاسیس مدارس خصوصی‌ویاباصطلاح ملی همت گمارند وروش مدارس‌خارجی را در امر اموزش و پرورش الگوی‌کار خود قراردهند .

بدینترتیب در کنار مدارس دولتی مدارسی ایجاد شد کـه کیفیت تعلیم و تربیت‌درآنهابمراتب بهتر از مدارس دولتی‌بودوکم‌وبیش رضایت خاطر مردم را فراهـم میساخت، چون آموزش و پرورش ازنظر کمی درحال گسترش و توسعه بود برتعداد این مدارس نیز هرسال افزوده میشد. از سوی دیگربجهت بهبود و توسعه‌ای که درعرضه خدمات آموزشی توسط مدارس خصوصی پیدا شده بود وهمچنین آزادی عملی که مردم برای انتخاب مدارس‌خصوصی‌پیدا شده بود و همچنین آزادی عملی که مردم برای انتخاب مدارس‌بهتر ومجهزتر پیدا کرده بودنداولیاء و مسئولان مدارس خصوصی ناچار بودند کیفیت بهتری‌راعرضه نمایند ودر مقام رقابت باهمکاران خودبه بهبود وضع آموزشی خویش بپردازند.

بدیهی است عده‌ای نیز ازاین استقبال سوء استفاده کرده تنها در اندیشه سودجوئیهای مادی بودند ولی قصد واندیشه‌وعمل‌آنها از ارزش کـار مدارس خـوب نمیکاست .

بدینترتیب وضع بکلی دگرگون‌شد، مدارس دولتی که درگذشته از اعتبار و اهمیت خاصی برخوردار بودند ، این اعتبار را از دست دادند و مدارس ملی یا خصوصی که درگذشته اهمیت و ارزشی نداشتند دارای اعتبار واهمیت شدند بطوریکه نامنویسی در این مدارس مخصوصا آنها که مراقب ودقت بیشتری در انجام وظائف خود مبذول‌میداشتند مشکل شد ومردم از ماهها وسالها قبل نام فرزندان خود را در این مدارس‌ثبت میکردند . نتایج کار این مدارس بطور کاملا محسوسی بهتر از مدارس دولتی بود. تعداد قبولی آنها در امتحانات نهائی و کنکور دانشگاهها و مدارس عالی با قبولی مدارس دولتی قابل قیاس نبود .

بدیهی است رایگان بودن تحصیل در مدارس دولتی و پرداخت شهریه در این مدارس موجب میگردید که فرزندان افرادی‌بضاعت در مدارس دولتی‌وطبقات مرفه و حتی متوسط در مدارس ملـی بتحصیل بپردازند و فرق و تفاوتی در این زمینه بوجود آید.

بالاخره مجانی شدن‌تحصیل‌برای تمام طبقات موجب گردید که به کار مدارس خصوصی یا ملی‌پایان‌داده‌شود و اداره مدارس عموما بدست دولت سپرده شود . با چنین تحولی تصور میرفت که کیفیت تعلیم‌و تربیت درمدارس بهبود یابد و یا حداقل در سطح‌مدارس خصوصی قبلی‌باقی بماند ولی متاسفانه این تصور به تحقیق نپیوست و سطح تعلیم و تربیت از آن حدنیز پائین‌تر آمد که بدون شک اگر وضع بهمان ترتب ادامه مییافت در سال های آینده میبایست شاهد اوضاع وخیمتری درامر آموزش باشیم .

خوشبختانه بار دیگربمدارس‌خصوصی اجازه فعالیت داده شد و شکی نمی‌توان داشت که این امر به بهبود امر آموزش کمک‌خواهدکرد . دیگرطبقات مرفه که به عذر تنزل سطح تعلیم‌وتربیت در مدارس کشور فرزندان خود رابـه کشور های خارج میفرستادند ناچـار نخواهند بودبه چنین اقدامی دست بزنند .

آنچه در یک کشور مهم استوجود مدارس خوب و مجهزی است که بتواند بنحو مطلوب کودکان و جوانان را تحت تعلیم قرار دهد ، حال اگر این مدارس برای‌طبقه مرفه رایگان نباشد و متضمن هزینه ها و مخارج قابل‌توجهی نیـز بشود چندان مهم نیست . البته اگر چنین مدارسی برای افراد کم بضاعت نیز توسط دولت بوجود آید بسیار عالی‌خواهد بود ولی در صورتیکه چنین امکانی‌وجودنداشته‌باشدبخاطر ایجادتعادل‌درآموزش‌وپرورش نباید از بوجود آمدن و کار مدارس‌مجهز وخوب‌جلوگیری شود .

طبقه مرفه‌وحتی طبقه متوسط با رضایت کامل تمام هزینه تحصیل فرزند خود را میپردازد ، اگر پرداخت این هزینه ها متضمن تحمل رنج و مشقت‌نیز باشد پدران‌و مادران حاضرند آنرا بپذیرند مشروط بر آنکه فرزندشان تحت تعلیم‌و تربیت صحیح و منظم قـرار گیرند و برای فردای زندگی ، انسان های مثبت و کارآمدی باشند.

تعلیم‌و تربیت کالائی همچون ماست و پنیر نیست که ارزانی آن بیش از کیفیتش مورد توجه باشد . اگـر امروز برخی از فرزندان خود رابرای تحصیلات ابتدائی و متوسطه بمخارج میفرستند و در این راه هزینه هـای سرسام‌آوری را تحمل میکنند بخاطر بهره‌وری از کیفیت بهتر و عالیترتعلیم وتربیت است.

بنظرمن‌کاردولت‌درتعیین شهریـه مدارس چانه زدن‌و پائین آوردن‌شهریه نیست . اگر مدرسه‌ای از یک دانش‌آموز برای تحصیل چند هزار تومان مطالبه‌میکندبشرطی که‌کیفیت‌تعلیم‌وتربیت آن نیز در همین سطح قرار داشته‌باشد مانعی ندارد . وظیفه دولت ان است‌که در کیفیت تعلیم و تربیت نظارت نماید واجازه ندهد آموزشگاه‌و مدرسه‌خدمتی کمتر از شهریه دریافتی عرضه نماید .

به عبارت دیگر شهریه مدارس باید متناسب با خدمتی باشد که در زمینه تعلیم و تربیت برعهده گرفته و عرضه می‌نمایند.

از سوی دیگر حالکه بار دولت سبک میشود و هزینه تحصیل‌فرزندان طبقات مرفه توسط خود آنان تامین میگردد دولت با امکانات وسیع‌تـر و فراغت بیشترمیتواندکیفیت آموزش و پرورش را در آموزشگاه های دولتی بهبود بخشد و به سطح مدارس ملی و خصوصی و حتی بالاتر از آنها برساند .

فعالیت مدارس خصوصی نه‌تنها نظارت مستمر دولت و وزارت آموزش و پرورش را برکار این مدارس منتفی نمیسازد بلکه راهنمائی و ارشاد دائمی آنها را نیز ایجاب میکند.

دولت باید در کار مدارس‌خصوصی نظارت مستمر داشته باشد و وظیفه ارشاد وراهنمائی آنها را در راه پیشرفت و تکامل و بهبود تعلیم و تربیت برعهده گیرد .

گزارش روزانه حسین مهری

جوانان، قربانیان صف اول

پاریس

درپاریس ، نومیدانه در بنگاه هـای کاریابی دربی شغل میگردند، شغلی‌نیست... درآلمان غربی ، وقتشان را به بطالت میگذرانند ، به آبجوخوری بی دریغ و آوارگی درکوی وبرزن ... درلندن، باماشین های بازی ، وقت‌کشی میکنند و در میلان به آینده‌یی بی‌بار چشم دوخته‌اند ...

جوانان نه کشور بازار مشترک ، صف اول قربانیان بیکاری را تشکیل میدهند . «فرانچسکوآلیرونی» ، جامعه‌شناس دانشگاه «کاتانیا» (ایتالیا) میگوید : «بیکاری جوانان بازار مشترک ، بمی‌ست بافتیله مشتعل که هرلحظه ممکن است منفجر شود.» دکتر «ژان‌روسله» ، روانشناس دولتی ، در پاریس میگوید : «شگفت‌است که وضع تاکنون بـه اغتشاش و ناآرامی نیانجامیده است . »

بازرگـان انگلیسی ، «دنیس‌استیونسن» میپرسد : «نکند ماداریم یک طبقه دائما بی بهره ومفلوک به وجود می‌آوریم.»دردانشگاه «لودویگ‌ماکسیمیلین» ، مونیخ ، دانشمند سیاسی‌اندیش ، «دیترگروسر» ، نگران آن است که «یاس عمیق صدها هزار جوان»، روزی شالوده ثبات سیاسی آلمان غربی را خرد کند .

بسیاری از جوانان‌نه‌کشوربازار مشترک تلخکام و غالبا سخت سرخورده ، درجامعه مصرفی که بنابرسرشت خویش آنها را به خرج کردن ، به خریدن‌وبازخریدن ، ترغیب میکند، به عبث درجستجوی نخستین شغل زندگی‌شان هستند . این معضل ، بابعد و پیچیدگی ویژه خود ، از محدوده‌دشواری های موقتی که مولود رکود اقتصادی‌ست ، درمیگذرد

سازمان «او.ای.سی.دی» ، آن را «یک پدیده شالوده‌یی دربازار کار» میداند و در واقع ، مرادش این است‌که‌جوانان،قربانیان عدم تعادل عمیق‌در الگوهای اشتغال‌اند ، و دراین میان ، درنتیجه جهش اقتصادی دو دهه ۵۰ و ۶۰ در بسیاری از کشورهـای اروپا بی‌گمان میرود تعداد جوانانی کـه در جستجوی کار ،مدرسه را ترک میکنند ، تا سال ۱۹۸۰ هرسال افزایش هم بیابد.

همین نسل ، دست‌پرورد نظـامـی آموزشی‌ست که توان برآورد نیاز هـای اقتصاد را ندارد . بسا از جوانانی کـه دوره دبیرستان را تمام میکنند ، ضمن جستجوی کار درمی‌یابند که مهارت هـای درخوربازار کار را ندارند . دانشگاها ، همچنان دررشته هایی که نیاز به نیروی‌کار ندارند ، دانشجو میگیرند و فارغ‌التحصیل می پرورند واتحادیه های کارگری که دل مشغول حمایت از کارگران شاغل ومستقر در برابر بیکاری‌اند ، وقت کافی یاحس همدردی به اندازه ، ندارند تا به مصیبت جوانان برسند . در این زمینه ، هنوزبسیار میتوان گفت .

نامه روز

ضرورت تاریخی در آموزش وپرورش

از: اصغر واقدی

دردنیای جدید که برآن‌عصر تکنولوژی و سرعت نام‌نهاده‌اند، چهره جوامع‌انسانی‌درحرکتهای سریع و تغییرات تکاملی‌خویش به لحظات و ثانیه‌ها وابسته است ، و پیشرفت و رشد در هرجامعه‌ای به سرعت و تحرک درسازمانها ودستگاههای‌مختلف آن ارتباط دارد که در حقیقت چرخهای بحرکت درآورنده‌یک قطار را تشکیل میدهند .

جامعه متحول ماکه‌همگـام وهماهنگ باهمه تغییرات و دگرگونیهای دنیای جدید پیش میرود ، هرگز نمیتواند سکون وخوابزدگی‌رادر مسیرحرکتهای تکاملیش بپذیرد، چرا کـه دگرگونیها و تحولات اجتماعـی واقتصادی چهره‌ای زیربنائی‌به خویش گرفته و بدون شک هر تحول مادی و کمی‌منشاتغییرات کیفی و معنوی است .

دستگاه عظیم‌آموزش‌وپرورش درجامعه ما در ارتباط با این تحول منطقی بزرگترین و حساس‌ترین وظایف را به‌عهده دارد: وظیفه سازندگی دنیـای فردا وانسانهای آینده ، انسان هائی که بتوانند از دیدگاههای اجتماعی ، اقتصادی ، صنعتی ومعنوی ، خویش را بادنیای جدید هماهنگ و منطبق سازند.

سازندگی و به ثمررساندن چنین افرادی ، به سیستمهـای علمی اداری و آموزشی و مدیریت و برنامه‌ریزی کارآمد وآینده‌نگر نیاز دارد.

پیش‌از این بعلت تجمع عوامل منفی،استفاده ازروشهای کهنه و پوسیده بوروکراسی ، عدم توجه به هدفهای آموزش و پرورش بویژه وجود معلمـان که محور اصلی تعلیم و تربیت هستند و بالاخره‌عادت وخصلت سکون و کندکاری ، دستگاه اداری آموزش و پرورش کـه نوعی رهبری و مدیریت آن مجموعه عظیم را بعهده دارد، نتوانست بارودخانه تحول و پیشرفت در مسیر زمانه حرکت جامعه متحول ماهمگام وهمراه شود . این ضرورت انسانی و اجتماعی ایجاب میکرد کـه ابتدا برای درمان این بیماری به ریشه‌یابی و دست‌یازی بـه علت‌ها و عوامل بازدارنده توجه شود بانگاهی کوتاه و ازیک دیدگاه کلی میتوان بچند عامل اشاره کرد :

اندیشه های‌کهنه و پوسیده، عدم تحـرک درروش‌هـا و سیستمهای اداری کـه نتیجه غائی وابستگی به جامعه ساکن گذشته‌بود، تقدم‌روابط برضوابط دسته‌بندیها و باندبازیهـای انحصار طلبانه ، گرایش بـه فساد و کمکاری ، عدم توجه به نیرو واندیشه وکارآمدی‌جوانان تحصیلکرده و متخصص و دور نگهداشتن آنان از مدیریت و تصمیم‌گیری وبالاخره‌بی‌خبری‌از شرایط جدید اجتماعی کـه باسکون و عدم تحرک وبوروکراسی کهن خصلتی متضاد داشت . آهنگ پیشرفت رادر این دستگاه عظیم کند کرد.

ازطرفی، بی‌توجهی‌به‌روابط انسانی و بی‌اعتنائی‌به‌سرنوشت وزندگی و شخصیت افراد این سازمان و ضعف روابط عمومی دربرقراری ارتباطی صمیمانه و صادقانه بین کارکنان ومردم ، بالاخـره فـراموش کردن و درنیافتن وظیفه اساسی تجمع

بقیه در صفحه ۱۷

گربه باخانه‌است، سگ باصاحبخانه !

هادی خرسندی

روی تلکس اطلاعات

قانون مالك ومستاجر، فقط تکلیف گربه را معلوم نکرده

من آواز خانم مرضیه‌رابسیار دوست میدارم. وقتی صدایش رامیشنوم، مثل‌معلمی که‌شرکت تعاونی مسکن فرهنگیان، برایش خانه ساخته باشد، احساس لذت می‌کنم. باورم نمی‌شود ! باورنمیکنم که‌کسی‌اینقدر قشنك بخواند. حالت بیماری را پیدا می‌کنم که باوجود در دست‌داشتن دفترچه بیمه. پزشك‌به او لبخند میزند .

در اینجا ، وقتی کاست صدای مرضیه را توی ضبطصوت می‌گذارم و گوش می‌کنم. انگار روح‌من به آسمان پرواز می‌کند. وقتی صدای تق ضبط صوت بلند میشود وکاست به‌آخر می‌رسد، انگار روح‌من ، گرومبی می‌خورد زمین .

صدای مرضیه،برای من،یادآور سال های بسیار است . یادآورروز هائی‌که به‌مدرسه می‌رفتیم وکتاب درسی هم داشتیم ! یادآور ایامی که هنوز شرکت واحد اتوبوسرانی تهران ، تاسیس نشده بودو مردم هم راضی بودند. آن موقع ها ، خواننده ها ، ستاره سینما نمی ـ شدند . هنرپیشه‌ها ،خواننده نمی‌ـ شدند ،وکیل مجلس ، هنرپیشه نمی‌شدو آهنك ساز خوش ذوق ، مدیر کل حج از کار درنمی‌آمد . هرکسی کار خودش‌راداشت. برای من، صدای مرضیه ، یادآور آن روزگاران است .

صبحی که من‌به لندن می‌آمدم. صدای مرضیه ، بدرقه راهم بود. شب قبلش ،در جشنی که اطلاعات برای سپـسگزاری از رفتن من ، برگزار کرده بود، مرضیه بی‌خبر آمد و باتمام وجود خواند و سنك تمام گذاشت .

من دنبال فرصت بودم تا جواب محبت اورا بدهم .احساسی ازغرور و افتخار به من دست داده بود . از وقتی که به‌اینجا آمده بودم ، همواره این احساس غرور وافتخار، همراه من بود . تا دو هفته پیش هم همراه من بود. دو هفته قبل ، دیدم روزنامه ها نوشته‌اند که‌خانم مرضیه ،در جشن گربه‌ها هم‌آواز خوانده‌اند . ناگهان یك احساس گربه بودن به من دست داد.حالت میومیو پیداکردم . آن غرور قبلی من ،جایش رابه یکنوع « غرور گربه‌یی!» داده بود. مرضیه گفته بود که علت شرکتش در جشن گربه ها ، به‌خاطر علاقه‌ایست که به گربه دارد . از قضا ، آنشب‌هم خانم مرضیه گفت ، علت شرکتش در جشن‌اطلاعات ، به خاطر علاقه‌ای است که به من دارد ! شما اگر جای من بودید،میومیو نمی‌کردید؟

البته من به گربه‌ها حسودی نمی کنم . برعکس ،خیلی هم خوشحال میشوم که امروزه روز ، گربه‌های مملکت‌ما ، آنقدر مهم شده‌اند که خانم مرضیه ،در جشن آنهاهم آواز می‌خواند. این مسابقه انتخاب‌زیبا‌ـ ترین گربه هم، خیلی مایه غرورو افتخارمنست . تا پارسال به‌این گربه‌ها،محل‌سك نمی گذاشتند ، ولی ما-امروز برای گربه‌هایمان‌هم انتخابات راه می‌اندازیم !

نمی دانم شرایط انتخابات گربه ها، چه چیزهائی بوده و گربه های کاندیدا ،در برنامه انتخاباتی‌خود، چه‌مطالبی راگنجانیده بودند ، اما تاآنجا که عقل ناقصم اجازه می دهد ، گربه انتخابی ، گربه‌یی است که گوشت رابهتر بدزدد ، پنیر را راحت‌تر بلند کندو آزموش ها حق‌حساب بگیردتا دستگیرشان نکند. درشهر ما ، گربه‌انتخابی، یك چنین شرایطی باید داشته باشد .گناهش‌هم‌فقط به گردن‌رای دهندگانست و بس.

چه میشود کرد،امروز دور ، دورگربه‌هاست . روزنامه ، از استاد امین‌الله حسین ، آهنگساز بزرگ ایرانی مقیم پاریس ، ذکر خیر کرده بود که‌هرجا که هست به‌یاد ایران است . عکسی درکنار مطلب بود که استاد را، در حالی که پنجه هنرمندشان راروی پشت یك گربه گذاشته بودند ، نشان میداد . معاون سردبیر روزنامه خودمان هم در مقاله‌ای نوشته بود که شادروان آندره مالرو ، مرد ادب و سیاست فرانسه هم به‌گربه ها‌علاقمند بودو پیش‌از مرگش ، درباره گربه ، مصاحبه کرده و عقاید خودرا درباره آن‌و علت‌علاقه خودرابه گربه‌ها ، برای مصاحبه کننده شرح داده است. در هفته‌نامه هنری اطلاعات هم می‌بینیم که مفسر هنری ، در باره خانم ایران درودی ، نقاش ایرانی ، مقاله نوشته و دراولین فرصت ،ایشان رابه گربه تشبیه کرده‌استو علاقه مرحوم آندره مالرو راهم به گربه های ایرانی ، یادآور شده است. ضمنا توضیح هم داده بود که مرحوم ژان کوکتو ، گربه‌ها را دوست نمی داشت ، تا مردمی که شرح حال خانم ایران درودی را می‌خوانند ، خدای نکرده یك موقع خیال نکنند که ژان کوکتو هم مثل آندره مالرو گربه‌ها رادوست می داشته !از آنطرف هم آقای رئیس جمهوری فرانسه‌به یادمرحوم آندره مالرو ، دستورداده مجسمه گربه‌مورد علاقه‌اش را درموزه‌لوور پاریس ،نصب کنند.

من که می‌گویم امروز ، دور دور گربه‌هاست ،بیخودی نمی‌گویم. معروف است که می‌گویند گربه باخانه‌است ، سك باصاحبخانه ، یعنی اگر آدم سگی داشته باشد، وقتی ازخانه‌ای‌به‌خانه‌دیگر ،اسباب کشی می‌کند، سك هم ،همراه‌او میرود ، اماگربه برعکس است . خانه را می‌شناسد ، صاحبخانه را نمی شناسد. هرجای دنیاهم که ببرندش ، دوباره برمی‌گردد به همان خانه‌یی که‌اول بوده،برایش فرق نمی‌کند که مستاجرش کیست.

وصاحبش کجا اقامت گزیده وچه کسی رفته وچه کسی آمده ودادگاه به‌نفع چه کسی، حکم داده. گربه، خانه را می‌شناسدو کاری به رابطه مالک و مستاجر ندارد. اما در این شرایطی که گربه‌ها دارند برای ما اهمیت پیدا می‌کنند واز طرف دیگر، لایحه اصلاحی قانون مالک و مستاجر هم دردست‌بررسی است،مسئولان پارلمانی ما، نباید به این مسئله، بی‌اعتنائی کنند. اگر یک‌مستاجری که گربه داشته باشد، از خانه‌ای اسباب‌کشی کرد و به جای‌دیگری رفت، تکلیف گربه‌اش چه‌میشود؟ قانون در این مورد، سکوت‌کرده است. آیا صاحبخانه می‌تواند گربه مستاجر راتصاحب کند؟ اگر می‌تواند، شرایطش چیست ؟گو اینکه مردم معتقدند در لایحـه اصلاحی قانون مالک و مستاجر بیشتر طرف مالکان گرفته شده، ولی شاید مالک بخواهد گربه مستاجر را بگذارد لای پلو ، این که نمی‌شود.

اول بیائید روشن کنید کـه اصلا مستاجر، حق دارد گربه داشته باشد یاخیر؟ قانون مالک ومستاجر، همین یک نقیصه را دارد.

شماکه آمده‌اید به این‌راحتی، بایک لایحه قانونی، تمام‌مشکلات اجاره نشینی رااز میان‌برداشته‌اید وقانون شما، هیچگونه جـای شک و شبهه‌ای باقی نگذاشته وتکلیف مالک و مستاجر رامثل دسته گل، روشن کرده ، حیف است که لایحه‌تان یک ایرادجزئی داشته باشد و تکلیف گربه رادر رابطه مالک و مستاجر، معلـوم نکرده باشد.

موضوع گربه راهم به توافق بین مالک ومستاجر، موکول نکنید ، قانون باید صراحت‌داشته باشد وتکلیف مردم را معلوم‌کند. شما همان اجاره بها را که‌موکول به سازش بین مالک ومستاجر کرده‌اید واز گردن خودتان رد کرده‌اید، برای‌بالا گرفتن‌اختلافات کفایت می‌کند. اصلا اصل قضیه، همین اجاره بها بود که شمـا ماست مالیش کرده‌اید . بالاغیرتا دیگر موضوع گربه را ماستمالی نکنید. حیف از لایحیی اینقدر دقیق و صریح و جامع‌الاطراف است که جای گربه‌ها، لابلای‌ماده وتبصره‌اش، خالی باشد، آنهم در شرایطی که آندره‌مالرو هم به گربه علاقمند بود و شما هـم لابد بدتان نمی‌آید که لااقل ،گربه ها از دستتان راضی باشند.

چهل سال قبل درهمین روز

دستورالعمل وزارت داخله برای‌معدوم کردن سگهای ولگرد

این بخشنامه از طرف‌وزارت داخله صادر وبکلیه‌استانداران و فرمانداران ابلاغ شده‌است: نظر باینکه بروز مرض هاری بواسطه وجودسگ‌های ولگرد و یا سگهای خانگی است که دراثر بی‌علاقگی صاحبان آنها مانند سگهای بی‌صاحب در گذرها میگردند و بترتیب بدی تغذیه و زندگی میکنند ، بایـد مجددا اقدام موثری نسبت به اعدام سگهای ولگرد و هـار و طرز مراقبت سگهای خانگی بعمل‌آید . لذا بر حسب‌پیشنهاد موسسه پاستور ایران مـواد ذیل از طرف شهرداریها بایـد بموقع اجرام درآید :

۱ـ صاحبان سگهامجازنیستند سگ خود را در گذرهـا و کوچه‌ها آزاد بگذارند و نباید بدون قلاده و زنجیر درمعابر عمومی همراه بیاورند .

۲ـ در ظرف مدت ۱۰ روز صاحبان سگها را مکلف سازند که برای سگهای خـودشان گردن‌بند و زنجیر تهیه نموده و روی گردن‌بند صفحه فلزی نصب نموده که روی آن نام صاحب سگ نقش شده باشد.

۳ـ پس از انقضای مـدت معینه‌باید تمام سگهائی که مالک آنها معلوم نبوده و بـدون گردن‌بند در گذرها و معابـر ولگردی میکنند در حکم سگ ولگرد شناخته و فورا اعدام گردند .

۴ـ هرگاه در یکی از نقاط سگ هار و یا حیوان دیگری که مظنون به هاری باشد دیده شود فورا آن حیوان رااعدام و لاشه آن را با مقدار زیادی آهک در گودالی‌زیرخاک‌نمایند و کلیه حیوانات دیگری کـه حیوان هار آنها را گزیده‌است معدوم نمایند .

۵ـ اشخاصی کـه بواسطه گزیدن حیوان هار مجـروح میشوند بدون فوت وقت‌برای معالجه بطهران بفرستند .

انتصاب

آقای علی اصغر حجازی از طرف وزارت داخله به کفالت دائره تبلیغات و جلب سیاحان آن‌وزارتخانه منصوب شدند.

معافیت مالیاتی

از لحاظ تشویق کارخانجات ماکارونی سازی «رشته‌فرنگی» و تکثیر صادرات‌آن‌هیئت‌دولت تصویب نمودندکه معادل‌مالیات را که به رشته فرنگی تعلق میگیرد به صادر کنندگان آن جایزه صدور داده شود کـه در نتیجه کالای مذکور از پرداخت مالیات راه معاف‌گردد.

مراجعت از بازرسی

آقای عبدالعلی لطفی رئیس کل محاکم استیناف که بـرای بازرسی و سرکشی محاکـم حوزه استینافی تهران عزیمت نموده بودند دیروز بـه مرکز مراجعت نمودند .

فقدان یك هنرپیشه

آقای عبدالمحمد عمواوغلـی که زحمات او درباره توسعه و ترقی صنعت قالی‌بافـی در مشهد مورد تصدیق عموم می‌ـ باشد مدتی در بیمارستان تحت معالجه بوده و بسن ۵۶سالگی فوت نمود . جنازه او بـا احترامات لازمه تشییع و بـه خاك سپرده شد . فرشهائی‌که از کارخانه معظم قالی‌بافی او خارج میگردد متری چند هزار ریال خرید و فروش میشود و فوت این هنرپیشه درمحافل صنعتی خراسان تاثیر عمیقی نموده است .

قیمت روغن وموم

از گرگان اطلاع میدهندقیمت روغن دو روز استتنزل‌نموده مظنه فعلی‌هر ۱۶ کیلوونیم۱۶۰ ریال میباشد. مظنه‌موم‌بی‌اندازه ترقی نموده قیمت فعلی با عـدم اعتبار هر ۱۶ کیلوونیم ۲۰۰ ریال شده است .

«نقل از اطلاعات ۲۷ آذر ۱۳۱۶»

گزارش

نرخهای شناور: قیمت‌های دلبخواه!

نرخها، دلبخواه است

نرخ تعمیرگاهها و اتوسرویس‌ها آزاد اعلام شد. نرخ کالاها و خدمات ۶ اتحادیه صنفی دیگر هم آزاد اعلام شد. آیا آزادی نرخها، به کمیابی و گرانی کالاها و خدمات مصرفی مورد نیاز مردم پایان خواهد داد یا به آن دامن خواهد زد؟

از حالا، اگر کت و شلوار کهنه و قدیمی‌تان را به خشکشوئی محله‌تان ببرید و صاحب خشکشوئی، بخاطر شستشو و اطوی کت و شلوارتان ۳۰ تومان، ۴۰ تومان و حتی ۵۰ تومان اجرت بگیرد، نباید ناراحت بشوید!

اگر بخواهید به صاحب خشکشوئی حالی کنید که کت‌وشلوار قدیمی شما بیشتر از صد تومان نمی‌ارزد و دریافت ۵۰ تومان بابت خشکشوئی آن، نهایت بی‌انصافی است، صاحب خشکشوئی شانه‌هایش را بعلامت بی‌اعتنائی بالا خواهد انداخت و بشما خواهد گفت:

– همین است که هست، اگر ناراضی هستید بروید خشکشوئی دیگر...

و شما درحالیکه میدانید در خشکشوئی‌های دیگرهم وضع بهمین منوال است، با ناراحتی و عصبانیت، تشر میزنید که:

– مگر شهر هرته؟ به اتاق اصناف شکایت میکنم.

صاحب خشکشوئی درحالیکه از شنیدن اسم اتاق‌اصناف خنده‌اش میگیرد، با پوزخند میگوید:

خدا رحمتش کند! آن دوران گذشت، اتاق اصناف هیچ دخالتی در کار ما ندارد!

این حرفها رابکرانندهتاکسی به گزارشگران اطلاعات‌میگفت. وقتی در راهبندان بالای پل هوائی دروازه دولت با این راننده تاکسی درباره آزاد گذاشتن نرخ خشک شوئی ها صحبت میکردیم، ابتداآه عمیقی کشید و ضمن انتقاد شدید از آزادی نرخ‌ها که به اجحاف مصرف کننده منجر خواهد شد، ده دقیقه تمام درباره ارزانی نرخ تاکسی‌ها صحبت کرد! از بندبندحرفهایش‌معلوم بود که قبل از دل سوختن به وضع و حال مشتریان خشک‌شوئی‌ها، بخاطر صنف خود و دخل و خرج‌تاکسی خودش سنگ به سینه میزند!

در خلال یک راهبندان‌دیگردر خیابان شاه، بی‌آنکه اتومبیل جیب روزنامه نیاز به پارک کردن داشته باشد،یک‌گزارشگر اطلاعات، بداخل آرایشگاه رویال رفت وبا آقائی که‌سرش را زیر تیغ سلمانی سپرده بود درباره آزادی نرخ آرایشگاهها گفت‌وگو کرد.

آقای علی‌ابراهیم‌زاده که‌خود را دانشیار دانشگاه تهران معرفی میکرد با خونسردی گفت:

آزاد گذاشتن نرخ سلمانی‌ها، حق طبیعی آنهاست، باید هم همینطور باشد، زیرا مدتهاست نرخ آرایش سر و صورت تغییری نکرده درحالیکه طبق یک اصل اقتصادی، بهمراه افزایش هزینه زندگی، نرخ کالاها و خدمات هر صنف‌باید سال به سال ترقی کند تازه آدم که هر روز و ساعت‌سرش را اصلاح نمیکند، چه‌اشکالی دارد هر ماه یا دوماه بدوماه که به سلمانی میرود، بجای هفت تومان نرخ سابق اتاق اصناف، ۱۵ تومان، ۲۰تومان و حتی ۵۰تومان بدهد؟خوب، هرکس که میخواهد کەسرش خوب اصلاح شود، بایدپول بیشتری بپردازد.

از سالن آرایشگاه رویال که بیرون می‌آمدیم با مرد جوانی برخورد کردیم که قصد رفتن به سلمانی را داشت. اسمش را پرسیدیم. خود را نعمت اسلامی، دانشجو معرفی‌کرد. گفتیم با آزاد گذاشتن نرخ سلمانی‌ها چطورید؟درحالیکه ناراحت شده بود گفت:

همه تقصیرهاازشماروزنامه‌ها است! چرا شهامت ندارید و نمی‌نویسید که این‌کار بی‌ربط و نسنجیده اتاق اصناف، تیشه بریشه اقتصاد خانواده های متوسط‌الدرآمد میزند و آنها را می‌چزاند!

بی‌انصافها از همین حالا که هنوز آزاد ی‌نرخها رسماعملی نشده، نرخ‌ها را به آسمان برده‌اند! سابقا نرخ رسمی اصلاح سر آنهم در آرایشگاه درجه یک هفت تومان و نیم بود، آنها عملا کمتر ازبیست تومان قبول نمیکردند، حالا هم که اتاق اصناف پایش را کنار کشیده، خدا میداندکار گرانفروشی و اجحاف به‌مردم به کجا خواهد کشید؟ من نمیدانم مگر یک سلمانی بجز شانه و قیچی و یک مقدار ادوکلن ارزان‌قیمت دیگر درچه زمینه سرمایه‌گذاری میکند؟ مگر برای اصلاح سروصورت هم مواد اولیه مصرف میشود که بگوئیم چون قیمت مواد اولیه بالا رفته، باید نرخ فرآورده‌ها هم بالا برود؟

آقا! بنویسید آزاد گذاشتن نرخ‌ها توسط اتاق اصناف با اصل مبارزه با گرانفروشی مغایرت دارد در واقع، اتاق اصناف با مبارزه باگرانفروشی میخواهد مبارزه بکند.

برای پی بردن به نظر مردم درباره آزادی نرخ تعمیرکاران اتومبیل، مسیر خیابان شاهرا بطرف میدان محمد رضاشاه ادامه می‌دهیم. چند چهارراه نرسیده به انتهای خیابان‌شاه، در پشت چراغ قرمز چهارراه شاه – سی‌متری، چشممان بیک اتومبیل فولکس‌واگن قدیمی می‌افتد که در منتهاالیه سمت راست خیابان سی‌متری (بین حشمت‌الدوله و سی‌متری) از کار افتاده و راننده درحالیکه کاپوت آنرا بالا زده، باموتور آن «ور» میرود.

بطرف اتومبیل میرویم و از راننده‌اش که عصبانی‌وناراحت و بغض‌آلودبه‌موتوراتومبیلش نگاه میکند می‌پرسیم:

آقا! نظر شما درباره آزادی نرخ تعمیرات اتومبیل چیست؟

بغض راننده که مرد ۸–۲۷ ساله و بسیار تنومندی است میترکد. می‌پرسیم: آقا، چه شده؟ با همان لحن بغض‌آلود میگوید:

آقا، بیچاره شدم. از دست این تعمیرکاران به‌ستوه آمدم. شش‌ماه نیست که این ماشین را خریدم، اما تا حالا نصف قیمت خرید آن، پول لوازم یدکی و تعمیرات دادم. سه هفته پیش یاتاقان ماشین سوخت. رفتم تعمیرگاه، تعمیرگاهی که باصطلاح «آشنا» بود امابی‌انصاف، مثل‌گوسفند مرا دوشید و شیره جانم را کشید.

یک لیست بلند بالا ازوسایل یدکی بدستم داد که یک هفته تمام برای خریدش جستجو کردم سه هزار تومان پول لوازم یدکی دادم و تعمیرکار فقط آنها را سوار کرد. دیگر پولی برایم نمانده بود.دویست تومان قرض کردم که اجرت تعمیرکار را بدهم اما وقتی صورت‌حساب تعمیرکار رادیدم رنگم پرید. بی‌انصاف هشتصد تومان اجرت برای خودش نوشته بود و سیصد تومان هم اجرت شاگردش. دوباره این در و آن در زدم، ازاین کردم و اجرت تعمیرکار را و آن منت کشیدم، پول قرض دادم اما هنوز یک هفته‌سوار ماشین نشدم که دوباره اذیتم میکند. حالا هم بکلی از کار افتاده و نمیدانم چه مرگش شده!

گفتیم: بالاخره نگفتید با آزاد شدن نرخ‌تعمیرات‌اتومبیل موافقید یا مخالف؟

گفت:

آقاجان، این چه حرفیه که میزنید؟ موافقت یا مخالفت‌من چه تاثیری داره؟ حضرات‌هر کاری که دلشان بخواهد می‌کنند. چه مردم موافق باشند و چه مخالف؟ تازه، وقتی هم نرخ‌ها «تصویب‌شده» بود، هیچ کاسبی به آن اعتنا نمیکرد و هرکس بدلخواه خود از مردم پول میگرفت. اتاق اصناف هم فقط نظاره میکردو قدم از قدم‌برنمیداشت. آقاجان! نرخها مدتهاست که عملا آزاد اعلام شده و کنترلی در کار نیست!

از صاحب این اتومبیل اسم و شغلش را پرسیدیم ولی او از گفتن اسمش خودداری‌کرد. میگفت فردا ممکن است رئیس اداره برایش حرف دربیاورد، اما بخاطر آنکه برای‌روزنامه هم حرف درنیاورند و احتمالا نگویند حرفها را از خودمان درآوردیم شماره اتومبیلش را یادداشت کردیم که فولکس واگن مدل ۶۷ یا ۶۸ شماره ۲۲۷۲۷ تهران – ب بود.

از این بابت ازصاحب‌اتومبیل پوزش میخواهیم و امیدواریم بخاطر الزام در چاپ‌شماره‌اش بر ما ببخشند!

بی‌انصافی اتحادیه

در همان حوالی خیابان سی‌متری (بین حشمت‌الدوله‌و میدان پاستور)، به‌یک‌تعمیرگاه و فروشگاه‌لوازم‌یدکی اتومبیل رفتیم که تابلوی کمک‌فنرسازی میزان فرمان، بالانس چرخ و تنظیم موتور بر بالای‌آن نصب شده بود. درددلهای صاحب فولکس واگن ۲۲۷۲۷ را با حاج جعفر امینی، مدیر تعمیرگاه درمیان گذاشتیم.

حاج امینی میگفت:

حرفهای این صاحب اتومبیل تاحدودی صحیح است،بعضی از تعمیرکاران انصاف ندارند. هم خوب کار نمیکنند و هم بقیمت خون مشتری از آنها پول‌میگیرنداما همه‌شان‌اینطور نیستند. خیلی‌از آنها، آدمهای باوجدان وباخدائی هستندکه دربعضی موارد حتی کمتر از نرخ اتحادیه از مشتری پول میگیرند.

پرسیدیم: بنظر شما اتاق اصناف یا اتحادیه بیش‌ازارزش واقعی خدمات، قیمت تعیین کرده بود؟

مدیر فروشگاه و تعمیرگاه پاستور در نهایت شهامت می‌گوید: در بضی موارد بله، بیشتر ازحد، نرخ تعیین کرده بود اما در بعضی موارد،کمتر از ارزش واقعی نرخ گذاشته بود.

حاج امینی، به تابلوی نرخ خدمات تعمیر اتومبیل که زیر شیشه میز کارش نصب شده اشاره میکند و میگوید:

مثلا اتحادیه برای تعمیر کمک فنر جلوی پیکان ۷۰ تومان و برای نصب همین کمک فنر هم ۷۰ تومان نرخ تعیین کرده که جمعا ۱۴۰ تومان میشود، اما طبق نرخی که روی میز من می‌بینید ما برای تعمیر فنر جلوی پیکان‌درصورت‌بازبودن فقط ۳۲ تومان و برای نصب کمک فنر هم ۴۰ تومان‌میگیریم.

می‌پرسیم:

چرا کمتر از نرخ اتحادیه از مشتریان میگیرید؟

حاج امینی، صریح‌میگوید: بیش ازاین‌مقدار، بی‌انصافی است.

می‌پرسیم: در همه موارد، کمتر از نرخ اتحادیه میگیرید؟

میگوید: نه، مواردی هم هست که اتحادیه در نهایت بی‌اطلاعی و ناشی‌گری نرخ‌گذاری کرده. مثلا نرخ میزان فرمان ژیان ۱۰۰ ریال، پیکان ۱۵۰ ریال و پژو و اتومبیل های ۶ سیلندر ۲۵۰ ریال‌تعیین شده درحالیکه اجرت میزان فرمان همه‌اتومبیل‌هابایدیکسان باشد، برای اینکه میزان‌فرمان همه اتومبیل‌ها با دستگاههای الکترونیکی انجام میگیرد و از لحاظ مصرف برق یا لامپ دستگاههای میزان فرمان و وقتی که برای اینکار لازم است، اتومبیل‌ها هیچ فرقی باهم ندارند و میزان فرمان هر اتومبیلی با در نظر گرفتن همه مخارج، ۳۰ تومان تمام می‌شود.

در همان حوالی‌میدان‌پاستور به یک تعمیرگاه‌دیگر اتومبیل‌هم رفتیم که متصدی آن برخلاف انتظار ما از نرخ تثبیت شده اتحادیه شکایت داشت ومعتقد بود که نرخ اتحادیه، زیاد انتخاب شده.

متصدی کارگاه سپر سازی و تعمیر سپر «سوپر» میگفت: اتحادیه ما را مجبور کرده بود که مثلا برای تعمیر سپر بنز ۲۲۰، مبلغی در حدود۶۰ تومان از مشتری بگیریم اما بعضی مواقع سپرها فرورفتگی کمی دارد و اجرت تعمیر آن از ۲۵ تومان بیشتر نمی‌شود، اما حالا آزاد گذاشتن نرخ تعمیر اتومبیل، هم بنفع تعمیرکار استو هم‌بنفع‌مشتری. اصلا اتاق اصناف یا اتحادیه چرا باید در کار نرخ‌ها دخالت بکند؟

اگر نرخها آزاد اعلام شود، مشتری اگر نرخ تعمیرگاه را قبول نداشت، به تعمیرگاه دیگری میرود و تعمیرکاران و همه صنف‌ها بخاطرجلب‌مشتری بیشتر مجبور خواهند شد، با انصاف و مروت با مشتری رفتار کنند.

هواپیمائی ملی ایران «هما»

آگهی استخدام

هواپیمائی ملی ایران «هما» برای تکمیل کادر سازمانی خود افراد واجد شرایط ذیل را استخدام مینماید.

الف – شرایط عمومی

۱– قبول شدن در آزمایشات کتبی و معاینات پزشکی طبق استاندارد «هما»
۲– داشتن برگ معافیت نظام وظیفه یا پایان خدمت سربازی
۳– نداشتن تعهد استخدامی در سازمانهای دولتی و یا وابسته بدولت

ب – شرایط اختصاصی

سمت	تحصیلات	حداکثر سن	سایر شرایط احراز شغل
تکنسین مخابرات	دیپلم	۳۵ سال	۵ سال سابقه کار
مکانیك تعمیرات اتومبیل	سیکل اول متوسطه	۳۵ سال	۵ سال سابقه کار
کارآموز کمك مکانیك هواپیما	سیکل اول متوسطه	۲۵ سال	–

از داوطلبان واجد شرایط فوق تقاضا میشود برگ درخواست شغل را (با ذکر شغل مورد تقاضا) بهمراه دو قطعه عکس به آدرس: هواپیمائی ملی ایران «هما» – صندوق پستی ۲۸۰۰ استخدام..... ارسال دارند. بمدارکی که بعد از تاریخ یکشنبه ۳۵/۱۰/۱۲ دریافت شود ترتیب اثر داده نخواهد شد.

اخذ کارت شرکت در جلسه آزمایش کتبی

کارت شرکت در جلسه آزمایش کتبی داوطلبان استخدامی در محل اداره استخدام واقع در خیابان تخت طاووس – نبش روزولت، بشرح ذیل توزیع خواهد گردید.

داوطلبان شغل تکنسین مخابرات	از ساعت ۳ الی ۶ بعدازظهر روز سه‌شنبه	۲۵۳۵/۱۰/۱۴
داوطلبان شغل مکانیك تعمیرات اتومبیل	از ساعت ۳ الی ۶ بعدازظهر روز چهارشنبه	۲۵۳۵/۱۰/۱۵
داوطلبان شغل کارآموز کمك مکانیك هواپیما	از ساعت ۲ الی ۵ بعدازظهر روز پنجشنبه	۲۵۳۵/۱۰/۱۶

تاریخ برگزاری آزمایش کتبی جمعه ۲۵۳۵/۱۰/۱۷ میباشد که ساعت و محل برگزاری در زمان توزیع کارت اعلام خواهد گردید.

هواپیمائی ملی ایران

شغل مورد درخواست:

نام خانوادگی.....
نام..... سن..... شماره شناسنامه..... محل صدور.....
وضعیت نظام وظیفه.....
آخرین مدرك تحصیلی (با ذکر معدل و محل اخذ آن).....
دوره های تخصصی.....
شماره تلفن:.....
آدرس:.....
سوابق خدمت تمام وقت:

	محل کار پیشین	آخرین سمت	ازسال	تاسال
۱				
۲				
۳				

محل امضاء داوطلب

آگهی استخدام رسمی

وزارت فرهنك و هنر طبق مفاد قانون استخدام کشوری عده‌ای راازطریق امتحان و مسابقه جهت خدمت اداره‌فرهنك وهنر لرستان و کرمانشاه بشرح‌زیر بهمکاری دعوت‌میکند

ردیف عنوان طبقه شغل	محل جغرافیائی خدمت	تعداد مورد نیاز	شرایط احراز شغل	گروه قطعی شغل
۱– موزه‌دار ۴	خرم‌آباد	یکنفر	دارابودن دانشنامه لیسانس یافوق لیسانس یکی از رشته‌های باستانشناسی وتاریخ	۷
۲–مدیرامور فرهنگی ۱	الیگودرز	یکنفر	دارابودن دانشنامه لیسانس یا مدارك تحصیلی بالاتر.	۷
۳– حسابدار ۱	خرم‌آباد، بروجرد هرکدام یکنفر	دونفر	دارابودن مدرك دیپلم کامل متوسطه وطی دوره حسابداری مقدماتی و موفقیت درآن.	۴
۴– کمك کارشناس آثارتاریخی ۱	خرم‌آباد	سه نفر	دارابودن گواهینامه پایان تحصیلات متوسطه	۴
۵– راهنمای فرهنگی ۱	خرم‌آباد، بروجرد هرکدام یکنفر	دونفر	دارابودن مدرك دیپلم کامل متوسطه وطی دوره کارآموزی لازم وداشتن گواهینامه رانندگی	۴
۶– متصدی روابط عمومی‌وآموز پارلمانی ۲	خرم‌آباد	یکنفر	دارابودن مدرك دیپلم کامل متوسطه	۴
۷– مسئول امور عمومی ۱	بروجرد	یکنفر	دارا بودن‌مدرك دیپلم کامل‌متوسطه و طی دوره کارآموزی درزمینه مربوط	۴
۸– متصدی امور دفتری۲	الیگودرز	یکنفر	دارا بودن مدرك دیپلم کامل متوسطه وطی‌دوره کارآموزی‌در زمینه مربوط.	۴
۹– کتابدار ۲	الشتر، دورود، الیگودرز، کنگاور، صحنه، هرسین، سرپل‌ذهاب، هر کدام یکنفر.	۷نفر	دارابودن مدرك پایان‌تحصیلات کامل متوسطه‌وطی دوره کارآموزی درزمینه مربوط.	۴

داوطلبان واجدشرایط میتوانند برك درخواست ذیل‌این آگهی راتکمیل کنند وبادوقطعه از آخرین عکس ۴×۳خود ورسید بانکی مبنی برپرداخت مبلغ۴۰۰ ریال برای ردیف های یك‌و دو و مبلغ ۳۵۰ ریال‌برای ردیف۳ ببعد دریکی از شعب بانك‌ملی ایران‌بحساب شماره ۹۸۰ خزانه نزد بانك مرکزی ایران بعنوان «حق ثبت‌نام داوطلبان استخدام» حداکثر تاده‌روز بعداز انتشار این‌آگهی بایست سفارشی بنشانی خرم‌آباد اداره‌کل فرهنك و هنر ارسال دارند به مدارکی که فاقد رسیدبانکی باشندو یابعداز مهلت مقرربه دست تحویل داده شود ترتیب‌اثر داده نخواهد شد «وجه مذکور بهیچوجه مسترد نمیشود». پروانه ورود به جلسه امتحان و مسابقه درتاریخ ۱۵ر۱۰ر۳۵ درمحل مزبور بین داوطلبان توزیع خواهدشد. از داوطلبان روز ۱۷ر۱۰ر۳۵ امتحان بعمل خواهد آمد محل امتحان ومسابقه در پروانه مذکور درج خواهدشد.

برك درخواست شغل از وزارت فرهنك و هنر

نام‌خانوادگی — نام — نام‌پدر — شماره شناسنامه
محل صدور — تاریخ تولد — مدرك و رشته تحصیلی — وضع‌خدمت وظیفه
داوطلب شغل «فقط یك شغل» — شهر مورد تقاضا «فقط یك‌شهر»
نشانی کامل :شهر — خیابان — کوچه — شماره منزل — شماره تلفن: :
امضاء داوطلب
م‌الف ۲۲۷۵۹

بلوک شوروی، نگران برتری اتمی غرب است

سال ۱۹۷۶ در کشور های شوروی و اروپای شرقی

آسوشیتدپرس

بلوک‌شوروی ، باقدرت نظامی تقویت شده ، و همبستگی‌فکری‌نزدیکتر ، سال مسیحی‌جدید را آغاز میکند، اما ازلحاظ روابطش با دولت کارتر، ونیز ازلحاظ بحران های‌اجتماعی واقتصادی گرفتاری های شدیدی دارد.

لئونیدبرژنف ،پس از برگزاری بیستو پنجمین کنگره حزب کمونیست شوروی، ظاهرا موقعیتی محکمتر از پیش پیدا کرده. وبدین ترتیب است که سال‌مسیحی کهنه، باتحسین فراوان ازرهبر بلامنازع ومارشال جدید اتحادشوروی ، که‌روز ۱۹ دسامبر «۲۸آذر» هفتادمین‌سال عمر خودرا جشن میگیرد، سپری میشود.

برژنف مانند جیمی کارتر ،رئیس جمهوری‌منتخب امریکا ، درسال ۱۹۷۷، به‌دومین دور گفتگو‌های‌مربوط به تحدید تسلیحات اتمی «سالت» اهمیت‌فراوانی قایل است و درفهرست موضوع‌های سیاست خارجی، اولویت طراز اول برای آن منظور داشته‌است.

کارترچندی پیش گفت : « من‌قصد دارم برای‌درهم شکستن بن‌بست «سالت» باقدامی تهاجمی مبادرت ورزم. »

لازم به یادآوری است‌که مذاکرات شرق‌و غرب دروین که‌برای کاهش نیروهای نظامی دراروپای مرکزی جریان داشت نیز مدتهاست بتعویق افتاده است.واکنون که سال ۱۹۷۶ درشرف‌پایان است اتحادشوروی براین اصرار خویش افزوده‌است که‌دنیای غرب‌باید از تقویت نیروهای نظامی خود دراروپای مرکزی دست بردارد. اما دنیای غرب باتوجه به‌برتری پیمان‌ورشو از لحاظ نیرو های غیراتمی خواستارآن‌است که‌اروپای‌شرقی بایددرصد بیشتری از تانک‌هاو نیروهای نظامی خودبکاهد.

نگرانی شدید

بلوک شوروی ،بنوبه خود، نسبت به‌برتری اتمی غرب نگرانی شدیدی دارد. در کنفرانس سران پیمان ورشو در بوخارست ، رهبران اروپای شرقی پیشنهاد کردندکه‌کشورهای شرقی وغربی اروپا تعهد کنند که نخستین کشوری نباشندکه‌از سلاحهای اتمی استفاده خواهدکرد.

اما این پیشنهادرا امریکا ومتحدانش در «ناتو» رد کردهو اظهار داشتند که مسائل دفاعی آن‌ها براین‌پایه متکی است‌که سیاست نخستین استفاده از سلاحهای اتمی، میتواند دشمن را ازهرحمله عظیمی برحذردارد. درعین‌حال ،وزیران امورخارجه کشورهای عضو «ناتو»در اجلاسیه دسامبر خود در بروکسل، میزان هنگفت‌هزینه های نظامی شوروی و ابانگرانی‌شدیدی بررسی کردو از «توسعه مداوم ونگران‌کننده »نیرو های مسلح پیمان ورشو، ابراز نگرانی نمود.

پیمان ورشو، سال تازه را دروضعی آغاز میکندکه پیمان ورشو ، ازلحاظ تعداد افرادنظامی خود دراروپای مرکزی دست‌کم ۶۳۵۰۰۰ تن برتعداد افراد نظامی «ناتو» فزونی‌دارد و دربرابر هریک تانک «ناتو »سه‌تانک و در برابر هریک هواپیمای اروپای‌غربی ،سه هواپیما دراروپای مرکزی متمرکز کرده‌است. اتحادشوروی در حالی که‌اظهار میدارد که «بایدقدرت دفاعی خود راتقویت کند» مدعی است که هزینه های نظامی خودرا در سال ۱۹۷۷ ازمبلغی برابر ۲۳٫۴ میلیارد دلار درسال۱۹۷۶ به ۲۲٫۹ میلیارد دلار کاهش داده اما کارشناسان غربی عقیده دارند‌که ارقام اعلام شده درست نیست، زیرا قسمت عمده‌ای ازهزینه‌های نظامی شوروی «مدزیرعنوان صنایع سنگین مستتر است.

تیرگی روابط

روابط شوروی با امریکا درپایان سال مسیحی جاری به نقطه‌رکود «وحتی بنابر کلام «جك ماتلوك» کاردارسفارت امریکا در مسکو به نقطه «توقف»رسیده است ، این روابط درسال ۱۹۷۶ به علت اختلاف نظر های مربوط به خاورمیانه،افریقای جنوبی مداخله‌شوروی و کوبا در امور آنگولا، ادامه تشعشع‌های مایکروویو در سفارت امریکا در مسکو، تاخیر کرملین درپذیرش مالکوم‌تون بعنوان سفیر جدید امریکا وایجاد موانعی‌در راه توسعه مناسبات بازرگانی امریکا با اروپای شرقی تیره شد. اماپس‌از برگزاری انتخابات ریاست جمهوری امریکا مقام های دولتی شوروی ابراز اطمینان کردند که حمایت عمومی ازرئیس‌جمهوری برگزیده بیش‌از همه بخاطر حمایت اوازتوافق های‌آمریکا- شوروی درباره تسلیحات استراتژیك وبسط این توافق‌ها در آینده‌بوده است.

برژنف ازطریق مسافران امریکائی به کارتر پیام دادکه اتحاد شوروی هیچ قصدآن ندارد‌که دولت جدید امریکا رادر معرض آزمایشی از لحاظ تعیین میزان اراده‌ی قرار دهد.

کارتر ،بنوبه خودپیامی‌آشکاربرای اتحادشوروی فرستاد و ضمن آن تمایل عمیق خود رابه یافتن پایه هائی برای تفاهم با رهبران کرملین اعلام کرد .

موارد اختلاف آنها در آستانه سال مسیحی جدید شامل نحوه اجرای توافق های هلسینکی خاصه در زمینه رفت و آمد آزادنه مردم و تبادل آزادنه افکار بین شرق و غرب است .

یک دیپلمات غربی میگوید : « در حالی که صحنه سیاسی شوروی در سال ۱۹۷۶ باوجود یک رهبر سالمند در کرملین ، ثابت بنظر میرسد، اما موقعیت قسمت هائی ازبلوک شوروی«بسیار حساس » و ترد است . و این حساسیت خاصه، در لهستان به چشم می آیدکه‌در آن رژیم «ادوارد گیرک» در ژوئن گذشته مجبور شد که ازتصمیم مربوط بافزایش ۵۰ درصد بربهای مواد غذائی براثر اعتراض های کارگری در سراسر کشور منصرف شود .

کمك شوروی

مشکلات مربوط به قیمت ها ، افزایش وام های ملی ، کمبود گوشت ، که هنوز دولت‌گیرک با آن مواجه است همان هاست که در سال ۱۹۷۰ ، موجد شوروش های خونین کارگری و سقوط رژیم ولادیسلاوگومولکا شد. پس از آن نرخ مواد غذائی ثابت ماند ولی دولت سالانه مبلغی برابر پنج میلیارد دلار ، زیان‌ثابت ماندن نرخ ها راپرداخت . علاوه براین اتحاد شوروی برای کمک به لهستان ، یک میلیون تن غله، و مقدار هنگفتی کالا های مصرفی و مواد خام،در اختیار رژیم گیرک گذارد .

علاوه براین ها ، دو کنفرانس متشکل از ایده ئولوگ های‌اروپای شرقی ،طی یک ماهه اخیر در صوفیه برگزار شد تا همبستگی فکری را در بلوک شوروی نزدیکتر کند ، و راه هائی برای جلوگیری از نفوذ غرب بیابد ، و اینکبه نظر میرسد که این همبستگی در سراسر اروپای شرقی از جمله در یوگسلاوی غیر متعهد افزایش یافته است .

روابط بین رومانی و شوروی ،نیز ، در سال ۱۹۷۶ گرمتر شد . نیکلای چائوشسکو ، رئیس کشور رومانی و دبیر کل حزب‌کمونیست این کشور ، به دیدار یکدیگر رفتند ، نسبت به سیاست عدم مداخله در امور داخلی یکدیگر ، اطمینان هائی یافتند .

اما برژنف باز هم در سفر خود بهبوخارست، از ضرورت « انتر ناسیونالیستی پرولتاریایی » سخن گفت و این اصطلاح ، از لحاظ دکترین برژنف موجد همان بهانه‌ئی شد که پیمان ورشو در سال ۱۹۶۸ به مداخله نظامی در چکسلواکی مبادرت ورزید - و این اقدامی بود که رومانی آنرا محکوم کرد .

رژیم ارتش

برژنف ، در نوامبر گذشته ، سفری به یوگسلاوی کرد ، و طی آن آشکارا به‌پرزیدنت تیتو اطمینان داد که پیش‌بینی‌دنیای غرب‌درمورد مداخله شوروی دریوگسلاوی«افسانه‌ئی خیالی» بیش نیست .

کرملین هنوز نتوانسته است که‌اختلاف‌های اساسی خود را بادولت های بوخارستو‌بلگراد حل کند ،وحتی دیپلمات های غربی بنابرشواهدی عقیده دارند که رژیم هونکر در آلمان شرقی که نسبت به شوروی ابراز وفاداری فراوان کرده، از کرملین رضایت‌خاطرچندانی ندارد. رژیم‌هونکر مخصوصا نسبت به افزایش ۳۰ درصد بربهای نفت واردات خود از شوروی سخت ناراضی است . بازگشت ویلی‌استوف به نخست وزیری پس از سه سال که در مقام تشریفاتی ریاست جمهوری بوده بنابرنظردیپلمات های غربی‌اقدامی بوده در جهت قرار دادن اقتصاد آلمان شرقی‌در دست مقتدر مردی که میخواهد در برابرافزایش باز هم بیشتر قیمت کالاهای وارداتی ازشوروی مقاومت کند .

برداشت های محصول کشاورزی درحدی کمتر از انتظار ، باضافه تکنولوژی پائین مدرن بلوک شرق را به گسترش دادو ستد های بازرگانی و مالی با جهان سرمایه‌داری سوق‌داده است . این امر کشور های کمونیست اروپا را چنان درگیر کرده که بنا به گزارش اخیرسازمان ملل آنها مجبور شده‌اند برای بازپرداخت و ام‌های خود به جهان غرب ، درصدد تحصیل‌و ام‌برآیند.

کمیسیون اقتصادی سازمان ملل در امور اروپا ، تخمین زده است که بانک های غربی که از مارس گذشته تاکنون مبلغی‌برابر ۱۸٫۷میلیارد دلار به کشور های اروپای شرقی قرض داده‌اند، اکنون درگیر آن هستند که اقساط وام های‌خود را چگونه مسترد دارند . در این میان ، اتحاد شوروی با ۶٫۰میلیارد دلار قرض عمده ترین بدهکار به بانک های غربی است ، پس از آن لهستان با ۳٫۸ میلیارد دلار و آلمان شرقی با ۲٫۴ میلیارد دلار ،و مجارستان با ۱٫۶ میلیارد دلار قرار گرفته‌اند .

مواضع محافظه کاران در انگلیس نیرومندتر میشود

مارگارت تاچر به خانه شماره ۱۰ چشم دوخته است

خانم تاچر : نگاه به شماره ۱۰ داونینگ‌استریت ولو بایک چشم .

هرالدتریبون

استعفای « آلیکبوچانان - اسمیت» سخنگوی فراکسیون محافظه‌کاران در اسکاتلند و بالکولم ریکفیند که بنوبه خود سخنگوی طرفداران « نهضت انتقال » بوده است دارای دلایلی است که با ایمان‌ژرفبه معتقدات توجیه کننده قابل‌درک است ولی درعین حال زائیده نگرانی‌محافظه‌کاران‌ازسرنوشت پایگاه خانگی آنان است .

هردوسیاستمدار مستعفی نمایندگان حوزه هایی هستند که اکثریتهای ناچیزودرمانده‌ای دارند و هردو در عین‌حال از اعضای داردوسته‌ای هستندکه بادارا بودن عنوان فراکسیون پارلمانی محافظه کاران اسکاتلندی‌مواضعشان‌دستخوش تزلزل است . از آنجا که هردونفر هنوز در سنینی نسبتا جوان قراردارند (بطوریکه ریکفیند بزحمت ممکن است۳۰ سال داشته باشد) قابل‌درک است که اصرار به حفظ آن مواضع داشته باشند. «بوچانان اسمیت » نخستین بار در اکتبر ۱۹۷۳ خود را محکوم یافت تا شاهد آن باشد که کرسی پارلمانی حوزه‌ای که بلافاصله درجنوب حوزه خودش قرار دارد به چنگ ناسیونالیستهای اسکاتلندی بیافتد و اکثریت متعلق به خود وی در فوریه همان سال از ۷۴۵۱ رای مستقیم انتخاباتی به ۲۵۵۱رای سقوط کند . چنین تجربه ناگواری را در اکتبرسال‌جاری ریکفیند نیز با تنزل مشابهی که اکثریت وی را از ۴۶۰۲ رای مستقیم به تنها ۱۲۵۷ رای مستقیم رسانده آزموده است .

در موردوضع‌کلی‌محافظه‌کاران اسکاتلندی باید یادآوری کرد که افول قدرت پارلمانی آنان تعداد کرسیهایشان را از ۳۵ کرسی درپارلمان محلی۷۱نفری اسکاتلند سال (۱۹۵۵) به ۱۶ کرسی در اکتبر ۱۹۷۴تنزل داده است .

معهذا نکته‌ای که اکنون باید به آن توجه شود نشانه هایی است که طلایه‌ای برای یک احیاء مجدد قدرت محافظه‌کاران دراسکاتلنداست.

نظر خواهی های آماری وجهه حزب محافظه‌کار را در اسکاتلند تقریبا هم سنگ‌اندازه های محبوبیت سیاسی حزب کارگر و حزب ناسیونالیستهای اسکاتلندی نشان میدهدو این وضع مخصوصا در مقایسه با ضعف فاحشی که‌دراکتبر۱۹۷۴ گریبانگیر محافظه‌کاران اسکاتلندی بوده و آنان را با تفاوتی بسیار قابل ملاحظه عقب‌تر از هردو حزب رقیب کارگران و ناسیونالیستهای اسکاتلندی قرارمیداد درخشان است . (یک گزارش آماری، اخیر صرفنظر از محدودیتی که در مبادی تحقیقی آن‌وجود داشته بهرحال حکایت از آن دارد که وجهه ملی حزب محافظه‌کار در اسکاتلند حتی کارگر وناسیونالیست اسکاتلندی بیشتر از محبوبیت هردو حزب در میان رای دهندگان است).

تاثیر اندك

بنظر نمیرسد که این افزایش وجهه اسکاتلندی تاثیر چندانی برخانم «مارگارت - تاچر» رهبر محافظه‌کاران انگلستان گذاشته باشد . او که درحال حاضر به دو پیروزی اخیر حزبش در نبرد های «ماقبل انتخاباتی در دوسنگر قدیمی حزب کارگر دلگرم است و این پیروزیها را درمواضعی به چنگ آورده که شهرنشان معمولا بخاطر استحکام وایمنی آنها بعنوان دو پایگاه سیاسی حزب‌کارگر بوده است . برای تاثیر پذیر بودن دارای‌انگیزه هایی بزرگتر از بخت بلند محافظه‌کاران برای تحصیل پیروزیهای تازه در اسکاتلند است . علاوه بردو کرسی جدیدی که از جبهه کارگران خارج شده و به تصرف حزب مارگارت‌تاچر درآمده استوی در این زمان اقبالی کاملا مطمئن‌دارد تا سنگر مهم دیگری را در اروپای رقیب خود فتح کند . پیروزی پارلمانی سومی که انتقال محافظه‌کاران را میکشد سابقا متعلق به «روی جنکینز» رئیس کنونی کمیسیون بازار مشترک اروپائی و یکی‌از رهبران طراز اول حزب حاکم کارگران انگلستان است .

اسکاتلند نمیتوانسته است‌که دراندیشه های‌خانم‌تاتچر در باره عالیترین مصالح حزب خود حتی هنگامیکه در این حزب تاکتیکهای مربوط به «مسئله انتقال » مطرح بوده است جای برجسته‌ای داشته باشد . تصمیمی که این نکته را با شواهد وافر تائید میکند انتصاب مردی چون«تدی‌تایلور» نماینده محافظه‌کار گلاسکو برای اشتغال جای خالی بوچانان‌اسمیت مستعفی است و اگر بتوان برای تایلور صفتی بعنوان مهمترین گرایش سیاسی قایل گردید این صفت دشمنی بی‌امان وی با « انتقال‌پارلمانی» است که تایلور تقریبا تمام‌آوازه ضد اسکاتلندی خود را نیز مدیون آن است .

فکری که در صفحه سیاست اسکاتلند باواژه وانتقال‌مشخص میشود بین بخشهای بزرگی از نمایندگان پارلمانی هردو حزب محافظه‌کار وکارگر در انگلستان نامحبوب است .

بدون درنظرگرفتن هر نوع فضایلی که ممکن است علیرغم احساسات اکراه‌آمیز نمایندگان خصم انتقال در این فکر وجود داشته باشد، از جنبه‌ملاحظات انتخاباتی تمام شهرت انتقال بخاطر توانایی آن بعنوان یک عامل از دست دادن آراء است .

برای خانم « تاچر » که ازهم‌اکنون نگاه خود را (لااقل بایکی از چشمانش) به خانه شماره ۱۰ داونینگ استریت دوخته است غرق شدن کشتی طوفان‌زده طرفداران‌لایحه‌انتقال (که جرو‌بحثهای پارلمانی دشوار درباره آن از این هفته آغاز میشود) قادر است پاداشی نصیب‌محافظه‌کاران‌کند که ارزش آن برای منافع استراتژی عمومی حزب وی بدون شک بسیار بزرگتر از زیانی است که مخالفت فراکسیون محافظه‌کاران اسکاتلندی بالایحه انتقال در پارلمان محلی اسکاتلند ، نصیب این حزب خواهد کرد.بنابراین قسمتی از تلاش خانم تاچر در این روزها متوجه هدفی است که نمایندگان محافظه‌کار پارلمان اسکاتلند را ازپشتیبانی « علی‌الاصول» (یعنی سوای شیوه‌ای که دراصل‌برای‌حمایت محافظه‌کاران اسکاتلندی از لایحه انتقال‌پیش‌بینی‌شده‌است) برحذر نخواهد داشت . زیان این روش برای گروه محقر پارلمانی حزب محافظه‌کار در اسکاتلند که خود درداخل گرفتار تفرقه است . و حتی آرایی‌های پارلمانی مدافعان‌و مخالفان لایحه انتقال نیز کمکی به یکپارچگی آن نکرده است براحتی قابل پیش‌بینی است . اما در سطح بسیار وسیع‌تر سراسر انگلستان حزب اقلیت خانم‌تاچرسودی از رهگذرهمین سیاست بدست خواهد آوردکه همه زیانهای قابل محاسبه در اسکاتلند را بخوبی جبران خواهد کرد. موضوع انتقال در اسکاتلند بارشته‌هایی‌ناگسستنی دارای رابطه با افزایش‌جاری بیکاری درآن سرزمین و درتمام انگلستان است .

رویای اسکاتلند

ملیون‌اسکاتلندی بی‌پرده میگویندکه بدون داشتن دولتی اسکاتلندی که دارای اختیارات اساسی در امور اقتصادی‌باشد (و مسلما این نکته‌ای است که در لایحه انتقال کاملا مسکوت مانده است) مجلس اسکاتلند چاره‌ای نخواهد داشت جز آنکه دست روی دست بگذارد وتماشاگر درمانده و بی تفاوت افزایش بازهم بیشترعده‌بیکاران باشد.

درآنجا که اقتصادیات‌مطرح میشود جان کلام در دعاوی ملیون اسکاتلندی این است که اگر مجلس محلی آنان از اختیاراتی در زمینه وضع مالیاتها واز امکان هدایت‌کردن لااقل قسمتی از درآمد نفت دریای شمال بسوی مجاری صرفا اسکاتلندی بی‌بهره باشد امیدی وجود نخواهد داشت‌که نمایندگان مردم اسکاتلندقوانینی وضع کنندکه‌بیاری آنهاطراحی یک استراتژی شسته رفته برای متوقف ساختن‌انحطاط اقتصادی امکان‌پذیر گردد . نهضتی که ناسیونالیستهای اسکاتلندی آنرا یک « انتقال اصیل » تلقی میکنند دربرگیرنده‌جمیع‌شرایطی است که میتواند پارلمان اسکاتلند را از همه اختیارات قانونگذاری منطقه‌ای بهره‌مند کند. باین حساب لایحه انتقال حتی درشکل کنونی خود مظهر امید تبدیل شدن پارلمان اسکاتلند به مرجعی برای شنوانیدن فریاد های حق‌طلبانه ملیون اسکاتلندی‌استوهنگامیکه چنین باشد مالا درحکم یک پیش‌درآمد برای متحقق‌ساختن رویای خیال‌انگیز استقلال اسکاتلند است .

رفراندوم اسپانیا با مشارکت عظیم مردم یك نقطه عطف بود

اسپانیا راه آزادی را انتخاب کرد

نمونه‌ای از پوسترهای رفراندوم اخیر اسپانیا - « به آزادی و دموکراسی رای بدهید».

اکسپرس

بارفراندوم روز چهارشنبه‌مرحله تازه‌ای در اسپانیا بسوی آزادی آغاز شد. در این روز اکثریت عظیم‌اسپانیائیها به‌اصلاحات‌سیاسی که قبلا در پارلمان «فرانکیست» تصویب شده رای موافق دادند.

از این پس اسپانیا دارای دو مجلس نمایندگان و سنا خواهد بود که اعضای آن در جریان انتخابات عمومی به‌آراء مستقیم و سری برگزیده میشوند. تقریبا هشتاد درصدازبیستو سه‌میلیون رای دهندگان اسپانیائی در این رفراندوم شرکت کردند و نودو پنج درصد از این عده به طرح دولت رای «مثبت «بله» دادند .

فرانکیست‌ها که مخالف لایحه اصلاحی دولت بودند ۲٫۴درصد آراء را بدست آوردند. باین ترتیب رفراندوم روز چهارشنبه با شکست شدید طرفداران‌افراطی «فرانکو» پایان یافت.

احزاب چپ، کمونیست‌ها و سوسیالیست‌ها نیز در این میان بسختی شکست خوردند.

چپگرایان اسپانیا رفراندوم روز چهارشنبه را تحریم کرده و به هواداران خود دستور داده بودند از دادن رای خودداری کنند اما تنها بیست درصد رای دهندگان اسپانیائی به پای‌صندوق ها نرفتند.

ژنرال فرانکو دوبار در سال های ۱۹۷۴ و۱۹۶۶ بمنظور بدست‌آوردن‌یک اکثریت‌شکننده» برای تائید قوانین‌دیکتاتوری در سراسر کشور رفراندوم عمومی انجام داد، وبه آسانی در این رای‌گیریها پیروز شد زیرا در دوران زمامداری وی جناح‌مخالف حق اظهار وجود نداشت. در ظاهر مبارزه انتخاباتی برای‌انجام رفراندوم این بار نیز صددرصد دموکراتیک نبود. تنها احزابی‌که بطور قانونی در وزارت کشور ثبت نام کرده بودند توانستند آزادانه از رادیو وتلویزیون‌برای انجام مبارزه‌های انتخاباتی‌استفاده کنند. بنابراین سوسیالیست‌ها و کمونیستها که پایه‌های جناح چپ اسپانیا را تشکیل میدهند به طرفدارانشان توصیه کردند که‌از شرکت در دادن رای خودداری کنند. بااینحال چپگرایان بااصل اصلاحات سیاسی در اسپانیا موافق هستند.

۵ میلیون اعتبار

دولت‌که‌تمام دستگاههای‌اداری کشور را در دست دارد برای انجام مبارزه انتخاباتی درحدود پنج میلیون وپانصد هزارتومان اعتبار اختصاص داده بود .از هفتها پیش درودیوار شهرهای بزرگ از صدها هزار آگهی تبلیغاتی پوشیده شده بود .

«آدلفو سوارز» در صحبتهای خصوصی با رهبران دموکرات مسیحی مخالف دولت تاکیدمیکرد: «برقراری همه آزادیهایی که شما خواستار آن هستید ظرف سه هفته‌امکان‌پذیرنیست مسئله‌ای که درحال حاضر اهمیت‌داره این است که روز ۱۵ دسامبر اکثریت عظیمی به‌اصلاحات‌سیاسی دولت رای بدهند پس از آن کمکم آزادیهای دیگر در کشور برقرار خواهد شد . باین ترتیب اکثریتی که روز چهارشنبه در رفراندوم به لوایح دولت رای مثبت‌دادند بالاتر از انتظار نخست وزیر اسپانیا بود .

فرانکیست های ارتدوکس که مخالف هرگونه اصلاحات دموکراتیک در کشور هستندرای منفی (خیر) به صندوق هاریختند با اینحال نتوانستند بیش از۲٫۴ درصد آرا را بدست بیاورند فرانکیست های افراطی کمبدور «خوزه آنتونیو » رئیس‌فدراسیون جنگجویان قدیمی‌و «بلاس‌پنیار» رهبر جناح افراطی راست گرد آمده‌اند حتی قبل از ،آنکه نتیجه آراء اعلام شود به شکست خود اطمینان داشتند .برخی ازصاحب نظران پیش بینی کرده بودند که دست راستی‌های افراطی ممکن است ۱۵ درصد آراء را بدست آورند امارای‌گیری روزچهارشنبه خلاف پیش‌بینی آنهارا ثابت کرد.

شک نیست در این شرایط آدولفو سوارز که از پشتیبانی جدی «خوان کارلوس» پادشاه جوان اسپانیا برخوردار است خواهد توانست در آینده نزدیک بقایای رژیم فرانکو را در اسپانیا ریشه‌کن کند.

سوارز» بایدخیلی سریع‌دست بکار شود زیرا اوضاع اقتصادی در اسپانیا و دیگر کشور های اروپای بسرعت‌روبوخامت‌میرود. نرخ تورم در سالجاری از ۲۰ درصد تجاوز کرد و ماه فوریه ممکن است قیمتهای‌باردیگر بطور سرسام آوری افزایش یابد .ظرف چندماه شماره بیکاران بگونه وحشتناکی افزایش یافته اکنون امضای یک «معاهده ملی» با سندیکاها بیش از پیش ضرورت دارد . تنها انتخاباب دموکراتیک وضع کشور را روشن کرده و به نیروهای سیاسی ایتالیا امکان خواهد داد با یکدیگر به گفتگو بپردازند . خوان کارلوس پادشاه جوان اسپانیا که باوضاع کشور آگاهی کامل دارد تاریخ نخستین انتخابات عمومی کشور را پس‌از گذشت چهل سال سه ماه بجلو انداخته است . باین ترتیب اسپانیائیها درماه مارس برای برگزیدن نمایندگان شان بپای صندوقهای رای گیری خواهند رفت .

احزاب مخالف دولت‌برای اینکه دراین دگرگونی عظیم‌که‌یک نقطه عطف قاطع در تاریخ اسپانیا بوجود آورده فرصت‌را از دست ندهند یک کمیسیون ۹ نفره را مامور کرده اپست درباره سازمان دادن به مبارزه انتخاباتی با دولت به گفتگو بپردازند . تنها مانعی که در راه انتخابات قرار دارد مسئله شرکت یا عدم‌شرکت کمونیستها در انتخابات آینده است . ارتش اسپانیا با شرکت کمونیستها در رای‌گیری همگانی مخالف است اما عملا حضور «سانتیا گوکاریلو » دبیر کل حزب کمونیست را در مادرید ندیده نمیگیرد .«سانتیاگو» که باصطلاح به فعالیتهای زیرزمینی دست‌میبرد روز جمعه یک کنفرانس مطبوعاتی «پنهانی» درپایتخت اسپانیا تشکیل داد و مبارزان کمونیست بدون ترس و وحشت توانستند یکصدوبیست‌هزارآگهی تبلیغاتی بدرودیوار شهر الصاق کنند.

یکی دیگر از دگرگونی های چشمگیر درصحنه سیاست‌اسپانیا دیدار «پیترو»کمیسرسیاسی سابق «بریگاردهای انترناسیونال » در جنگ داخلی اسپانیا از مادرید بود که در برابر چند هزار نفر از مبارزان حزب سوسیالیست‌در بیست‌وهفتمین کنگرسوسیالیست در مادرید سرود «انترناسیونال» سرداد.

در کنگره سوسیالیست ها که برای نخستین بار پس از چهل سال در اسپانیا تشکیل شدویلی برانت رئیس انترناسیونال سوسیالیست نیز شرکت داشت‌که قبل از بازگشت به بن با خوان کارلوس پادشاه اسپانیاو رهبران احزاب مهم سوسیالیست ملاقات کرد.

هدفهای من درکاخ سفید

نوشته: جیمی کارتر رئیس‌جمهوری منتخب امریکا
ترجمه: پروفسور منوچهر پوسته

ازساختمان زیردریائی لذت میبردم

در مدت این تمرینهائی که در حقیقت جنگ مصنوعی بی‌آزار بودند چهار ساعت یعنی‌ساعاتیکه ما زیر آتش بی‌خطر کشتیهای امریکائی وانگلیسی واقع میشدیم جزو ساعات خدمت ما محسوب‌میشد وبعد از آن ۴ساعت آزادی داشتیم و در آن۴ ساعت با فراغت تمام کارهای کوچک خود راانجام میدادیم. چندین روز متوالی بااین تمرینهای عادی گذشت و در تمام مدت‌ما دارای روحیه‌ای بسیار عالی بودیم و هیچگونه شکوه‌ای از طرفهیچکس ابراز نشد و این برای آن بود که آداب وسنن نیروی دریائی را حفظ کنیم. بعد از دریای زرد یکسال ونیم در سواحل پرل‌هاربر مشغول‌به‌عملیات بودیم چند ماه بعد در آوریل ۱۹۵۰ پسر دوم من بدنیا آمد وبدینجهت زیر دریائی پامفرت به ساندیاگو منتقل شد.

در سال ۱۹۵۰ نیروی دریائی امریکاتصمیم به‌ساختمان اولین زیر دریائی بعد از پایان جنگ دوم جهانی را اتخاذ کرد و من ماموریت داشتم که در مرکز نیولندن بعنوان افسر ارشد نیروی دریائی جزئیات کار را گزارش دهم. این سفینه جدیدی که ساختن آن مورد نظر بود بالنسبه کوچک ویک زیر دریائی بینهایت بی‌سروصدائی بود که ماموریت ویژه‌اش آن بود که در اعماق ساکت دریا برعلیه سایر زیر دریائی‌ها که دراعماق دریا بودند مبارزه کنند.

این زیر دریائی که نامش یو- اس- کی‌وان بود بوسیله کمپانی کشتیهای برقی نیولندن‌ساخته شده بود. ماموریت من در این سفینه نمایندگی نیروی دریائی برای نصب اجزاء وادوات مختلف ورسیدگی به قیمت آنها بود. گاهی اوقات طرح مجدد اجزاء وادواتیکه در این نوع زیردریائی بکار میرفت بعهده من واگذار میشد.

در حقیقت من تنها فردی بودم که از طرف نیروی دریائی در آن کشتی چند ماهی ماموریت داشتم و دستور میدادم و از امور راجع به‌مهندسی در هنگام ساختمان زیر دریائی خیلی لذت میبردم.

تکنیك مخصوص

[illegible] دستگاههای مخابراتی که [illegible] خیلی دور میتوانستند اخذ تماس نمایندبوسیله من انجام گرفت. خلاصه تمام کارهای مهندسی آنچه راجع به نگاهداری زیر دریائی بود ،تکنیک مخصوص پائین رفتن وبالا آمدن‌زیر دریائی و تمام وسائل راجع به تغذیه و سکونت سربازان و کارمندان زیر دریائی بوسیله من انجام گرفت.

افسران ارشد دیگری هم بعدها برای کارکردن در این سفینه جدید مامور شدند و البته تمام‌آنها قبل از اینکه زیر دریائی بدریا برود طرز کار تکنیک مخصوص فرو رفتن وبالا آمدن وگردش در زیر آب‌و سایر مانورهای آن زیر دریائی را یاد گرفتند.

ابتکاران وجنبه آزمایشی این کشتی حس ابتکار و کنجکاوی مرا برای ساختن انواع‌دیگری برانگیخت. این سفینه در عمل‌خیلی خوب عملکرد. دستگاههای تازه‌ای که در آن بکار رفته بودهریک برای هدفی که برای آنها در نظر گرفته بودند بسیار موثر بودند و میتوان گفت که این‌سفینه در موقع اطلاعات انتقال صدا در زیر دریا وتجزیه وتحلیل حرکات سفاین دشمن بوسیله صداهای مخصوصی که در قسمت مربوطه کشتی ایجاد میشد نقش مهمی ایجاد نمود. در این زیردریائی میتوانستیم مدت زیادی- بدون نیاز به آمدن‌بر سطح آب- با پاهائیکه جوراب‌های مخصوصی‌به‌آن بود و بدون اینکه هیچیک از دستگاههای‌دریائی کار کنند بمانیم. عمق زیر دریائی خود را دردریا بوسیله چند اینچ پائین وبالا بردن پیروسکوپ در هر دفعه بدست میاوردیم بوسیله حرکت‌دادن پیروسکوپ با نهایت سهولت وزن سفینه رادر عمقی که بودیم وپائین وبالا رفتن زیر دریائی‌ها را معلوم میکردیم.

البته حسن انجام این عملیات نیازمند به مهارت و تجربه زیاد ومقداری هم شانس بود بطوریکه ما میتوانستیم در حال سکوت مطلق به‌آماجهای احتمالی آتیه خود گوش کنیم، علاوه براین ما میتوانیم به همه نوع صداهای عجیب حیوانات دریائی گوش کنیم ، موقع ووضع بینهایت دور سفینه‌های دیگر را که در فاصل خیلی دور نسبت بما در حرکت بودند ثبت کنیم.

زیر آسمان کبود

تنظیم: محمدصالحی آرام

ماهم به اهل وعیال ابلاغ کردیم!

چندی پیش، اداره آبادانی و مسکن تبریز باداره آموزش و پرورش ابلاغ کرد، که اداره آموزش و پرورش هم به‌معلمان ابلاغ کند، معلمان نیز باهل‌بیتشان ابلاغ کنند، که تایکقدمی صاحب خانه شدن رسیده‌ایم ... یعنی‌سه رقم خانه ارزانقیمت ۷۰و ۸۰و ۱۱۰ هزار تومانی فرد اعلا ، در امامیه موجود است که هر معلمی «پرسشنامه» برکند یک دانه‌اشرا میگیرد ...

خلاصه، «اینجانب» محمد کوچمشکی» همراه چند تا «آن جانب»دیگر، بسرعت برق«پرسشنامه ها را پر کردیم. از همسایگان باهزار قرض و توله ۲۰ هزار تومان پیش قسط دادیم وخوش وخندان نشستیم تا هنگام اثاث کشی، خبرمان کنند! ...

دوباره، اداره آبادانی ومسکن باداره آموزش و پرورش ابلاغ کرد، که اداره آموزش وپرورش بما ابلاغ کند ما هم به اهل‌وعیال ابلاغ کنیم که هرکس حقوقش از هزار وپانصد تومان زیادترباشد. (مثلا هزار وپانصد وپنجاه‌تومان بگیرد!) جزو آپارتمان نشین‌ها بشمار میرود وباید سی هزار تومان پیش قسط بدهدو ماهی ۹۰۰ تومان قسط ...

این تصمیم‌گیری غیابی و یک طرفه، سبب شده معلمانی که آمادگی پرداخت مابه‌التفاوت‌پیش قسط و قسط نسبتا سنگین ماهیانه آپارتمانها را ندارند ، حسرت صاحب خانه شدن بدلشان بماند و پیش آشنایان نیز از لحاظ بضاعت مالی دستشان«رو» شود ...

شهادتنامه گرفتیم که خانه‌مانه‌ئی نداریم، بازرسهای اداره نیزآمدند نظر ما را تائید کردند، آخرسرهم

قضیه آپارتمانها وتوضیح مهندس ناظر :

همانطور که چندی پیش نوشتیم: ۱۲۹ نفر اعضای‌شرکت تعاونی و مسکن‌مالاریای آبادان که‌طبق قرارداد باید بخانه‌های جدیدشان اثاث‌کشی هم کرده باشند، همچنان بی‌خانه‌اند و مقاطعه‌کار ناپدید ...

در اصل مطلب تردیدی نیست، لکن مهندس منصور رحیمیان که اسمش جزو عهدشکنان آمده بود حی وحاضر به روزنامه آمده وتوضیح داده، که ایشان فقط و فقط عهده‌دار طرح ونظارت آپارتمانهای یاد شده بوده واصولا ورشکستگی یا متواری شدن مهندس پیمانکار، ارتباطی‌بایشان ندارد.

مادربزرگ‌ها، راست‌میگفتند!

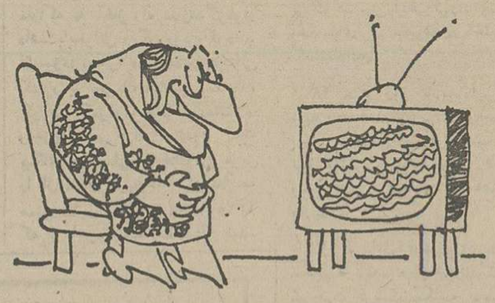

از همان چهار سال پیش که خبر نصب دکل‌های تقویتی تلویزیون، در تپه‌های خوانسار، دهان‌بدهان میگشت اغلب مادر بزرگها بمچه‌ها میگفتند ، بچیز های برقی زیاد دل نبندید ...

افسانه‌ها و قصه پردازیهای‌ما، گرچه زرق وبرق تلویزیون را ندارد، اما هرچه هست بی‌دردسر است. آنروز نمچه‌ها، این‌حرفها را جدی میگرفتند ، نه بزرگترها، همه رفتند، تلویزیون خریدند آنتن پشت آنتن بالای پشت‌بامها بیشتر شد اما افسوس که دراین مدت‌اشکالات‌فنی همواره‌گریبانگیر تصویر وصدای تلویزیونهابود...

حالا بعضی از کودکان از پدر ومادر خود سئوال میکنند ایا ماهم میتوانیم خانه خودمان رااز خوانسار برداریم و به تهران ببریم؟ چون شنیده‌ایم که آنجا ، تلویزیونهاهیچوقت خراب‌نمیشود که هیچ رنگی هم شده است ...

بمناسبت آئین بزرگداشت پنجاه سال سلطنت شکوهمند پهلوی

سالروز برقراری پروازهای «هما» به‌رضائیه جشن گرفته شد

در سالروز برقراری پرواز های جت «هما» به رضائیه روسای ادارات معتمدین محلی و گروه کثیری از اهالی که در فرودگاه رضائیه حضورداشتند از کادر پروازی «هما» استقبال نمودند . و دسته های گل به آنان اهداء کردند .

بعد ازظهر روز شنبه۲۰ آذر ماه هواپیمائی ملی ایران«هما» سالروز برقراری پرواز های خود را به‌رضائیه جشن‌گرفت

جشن «هما» در رضائیه در اجرای برنامه های هواپیمائی ملی ایران بمناسبت آئین ملی بزرگداشت پنجاه سال سلطنت سازنده و شکوهمند پهلوی برگزار شد . برنامه‌ای که‌طی آن «هما» در شهر های بندر عباس - آبادان - شیراز - اصفهان -سنندج -کرمانشاه - کرمان - زاهدان - رشت - رامسر - بوشهر - بندرلنگه و مشهد سالروز برقراری‌پرواز های جت خود را طی مراسم ویژه‌ای جشن گرفته است . در کلیه جشن های «هما» که در محل فرودگاه شهر های مذکور برگزار شد اهالی محل با پیشرفت ها و اقدامات «هما»از نزدیک آشنا شدند و ضمن بازدید از نمایشگاه های عکس که بهمین‌مناسبت درفرودگاهها تشکیل میگردید با دستاورد های چشمگیر «هما»که درمدت کوتاه فعالیت آن بدست آمده است آشنا گردیدند

در مراسم مشابهی که وسیله «هما» در فرودگاه رضائیه برپا شد فرماندار رضائیه ،مدیران کل دوایر دولتی ، معتمدین محلی - فرماندهان نظامی و گروه کثیری از اهالی محل حضور داشتند .

در جریان مراسم مدعوین از هواپیمای‌جت«هما» درمحوطه فرودگاه استقبال کردندو به اعضای کادرپروازی هواپیمائی «هما» که در آن ساعت وارد فرودگاه رضائیه شدند دسته های گل اهداء کردند .

همزمان با مراسم «هما» بمناسبت بزرگداشت پنجاه سال سلطنت پهلوی ، پیشرفت ها و فعالیت‌های «هما»دریک‌نمایشگاه عکس در معرض دید اهالی رضائیه قرار گرفت . در این نمایشگاه عکس که در محل فرودگاه رضائیه تشکیل شده بود فعالیت ۱۵ ساله «هما» به نمایش گذاشته شد که بسیار مورد توجه قرار گرفت .

یک غصه هم بالای همه غصه‌ها!

شاید همشهریان عزیز تهرانی اعماز سواره و پیاده، هنگام عبور ازخیابان ها، آنقدر گرفتار، گرفتاریهائی چون ترافیک وامثالهم باشند ، که حال‌و مجال نگاه کردن به بالای سرشان‌را نداشته باشند، که البته چه بهتر!

نگاه کردن به بالا خصوصا دراین فصل، اگر با ابراز لطف پرندگانیکه روی شاخه‌ها ورجه‌وورجه میکنند پاسخ داده نشود، حداقل‌ضررش‌این است که چشم عابر بدسته گلهائیکه بعضی از همشهریان تنبل به آب داده‌اند بیفتد ویک غصه هم به‌غصه های دیگرش افزوده ...

راستی آیا کلش‌های کهنه کولررا باید زینت‌بخش درختان سرسبزکرد و منظره خیابان را اینچنین زشت و زننده؟

عکس از: علی غفاری

آی، خنده‌مارادرنگرفت؟!

روزی که رادیو از قول اداره هواشناسی اعلام کرد: درجه هوای تهران به صفر رسیده، از ساعت ۱۰ الی ۱۹ بیشتر محلات خیابان کورش‌کبیر،از ترس‌سرما، برق از فیوزشان پرید!

در آن روز غیر تاریخی،عده‌ئی ازقاطبه اهالی سرما خوردند ، عده‌ئی هم، خانه نبودند کهسرما بخورند ... چند شب پیش که پیشنهاد یکی از نمایندگان انجمن شهر را مبنی بر واگذاری آب ، برق، تلفن، آموزش، بهداشتو غیره بشهرداری در روزنامه میخواندم، آی‌خنده‌مارادرنگرفت؟

آخر بیخودی یاد ضرب‌المثل مقاچزین رابجسب، اسب سواری پیشکش، افتاده بودم! ر-و

آگهی مناقصه

سازمان تامین‌خدمات درمانی تعدادی‌دستگاه رادیوگرافی ۱۲۵۰- ۱۰۰۰ -۸۵۰ -۶۵۰وبوکی استندرااز‌طریق‌مناقصه تحویل سی‌انداف‌تهران خریداری مینماید .

داوطلبان شرکت در مناقصه جهت دریافت برگ شرائط مناقصه میتوانند باستثناء روزهای پنجشنبه و تعطیل از ساعت ۸الی۱۶ به‌اداره‌کل تدارکات واقع درخیابان آیزنهاور پلاک ۴۳۵ مراجعه نمایند مدت قبول پیشنهادات تاآخروقت اداری ۱۶ر۱۱ر۳۵ میباشد. م‌الف -۲۳۶۶۷

سازمان تامین خدمات درمانی

تورگلها

تورنسترن ۱۴ روز درپاریس ولندن
۴۷۰۰ تومان حرکت جمعه‌ها

توریاسمن ۱۴ روز درلندن
۴۲۸۵ تومان حرکت پنجشنبه‌ها

تورسنبل ۱۶ روزدرلندن، پاریس ودم
۵۹۰۰ تومان، حرکت جمعه‌ها

توراركیده ۱۵ روزتوکیو، هنگ کنگ، بانکوک
۸۸۹۰ تومان حرکت، شنبه‌ها وسه‌شنبه‌ها

- شامل بلیط مسافرت درجهٔ توریست رفت وبرگشت.
- دیدار از نقاط جالب ودیدنی.
- اقامت درهتلهای درجهٔ یك باصرف صبحانه.
- انتقال ازفرودگاه به هتل وبالعکس.
- پروازباجت های سریع هواپیمائی ملی ایران «هما» وسایرخطوط یاتا.

برای رزرو وتهیهٔ بلیط وگرفتن برنامه ها، به آژانس مسافرتی خود ویابه دفتر هواپیمائی ملی ایران «هما» مراجعه فرمائید.

شعبهٔ فردوسی - نبش میدان فردوسی - تلفن : ۹۱۱۵۸۰-۸۲۶۵۳۲

هواپیمائی ملی ایران «هما»

شرکت ملی نفت ایران
پخش

قابل توجه مصرف کنندگان نفت گاز دستگاه های حرارتی و نفت سفید

باطلاع کلیه دارندگان دستگاههای حرارتی (شوفاژ) و مصرف کنندگان نفت سفیدمیرساند که تلفنهای شماره ۵۱۱۰۸ ۷-۷۵۳۲۱۷ - ۷۵۶۰۸۱ -۷۶۴۴۲۶ -۷۶۵۹۱۲ در کلیه روز های هفته از ساعت ۸ صبح الی۸ بعداز ظهر آماده پاسخگوئی بمراجعات تلفنی است. ازکلیه مصرف کنندگان درخواست میشود در صورت مواجه شدن باهرگونه اشکال احتمالی مراتبرا بوسیله تلفنهای‌ذکر شده‌بمسئولین ناحیه‌فروش تهران اطلاع فرمایند .

م‌الف ۲۰۷۹۳ ۱-۲

آگهی

شهرداری اصفهان در اجرای مواد ۱۶ و ۱۷قانون نوسازی و عمران شهری مواد ۵ و ۶ آئین‌نامه اجرائی تبصره (۲) ماده ۱۶ قانون مذکور و تصویبنامه شماره ۱۹۶- ۱۶ر۶ر۱۳۵۳ انجمن وتائیدیه شماره ۳۶۶۹۴ - ۲۴ر۹ر۱۳۵۳ جناب آقای‌زاد استاندار اصفهان بدینوسیله اجرای‌طرح توسیع خیابان سروش را بشرح زیرباطلاع عموم میرساند :

۱- طبق طرح مصوبه بدهی شهرداری بابت کل غرامت پیش بینی شده مبلغ ۹۵۰۶۸۸۴۱ ریال و بابت حق کسب و پیشه مستاجرین واقع در مسیر طرح مبلغ ۱۴۷۵۰۰۰۰ ریال و طلب شهرداری بابت حق مرغوبیت مبلغ ۲۹۰۳۵۷۷۳ ریال میباشد .

۲- تاریخ اجرای طرح ۱۵ر۲ر۲۵۳۶ و مدت قبول اعتراضات از تاریخ نشر اولین آگهی بمدت ۲ ماه و محل قبول اعتراضات دبیرخانه شهرداری اصفهان تعیین و اعلام میگردد .

۳- مفاد فهرست جامع طرح در سرسرای شهرداری اصفهان برای ملاحظه عموم‌الصاق شده است .

۴- اعتراض دهندگان باید ضمن ارسال مدارک مالکیت باتصرف خود ذیل برگ اعتراض نشانی کامل و روشن خود را قید نمایند ضمنا همزمان‌بااین آگهی‌نتیجه ارزیابی برای هر مالک با متصرف واقع‌درطرح فوق‌الذکر ارسال و مفاد این آگهی در معابر و تابلو اعلانات‌واقع در سالن شهرداری مرکزی الصاق گردیده .

رضا آزمایش - شهردار اصفهان

دنیای ورزش با مطالب متنوع
روز های شنبه منتشر میشود

اطلاعات ومردم

برگزیده از میان نامه‌ها

از: حسین معینی

ورود به مسابقه والیبال زنانه ممنوع!

درشمیران یک کلوپ ورزشی وجوددارد که معمولا از اواخر آبانماه درآنجامسابقات‌والیبال وبسکتبال آموزشگاه ها انجام میشود . جمعه گذشته در همین کلوپ مسابقه‌ای بودبین دخترا ن‌والیبالیست ، من هم مثل معمول همیشه‌راهی این کلوپ شدم تابه تماشای‌مسابقه بروم ،اما دربان کلوپ جلویم راگرفت و گفت چون مسابقه مربوط به دخترهای ورزشکار است ورود آقایان به باشگاه ممنوع اعلام شده . با تعجب پرسیدم این دستور را اخیراداده‌اندکه پسرهابه‌کلوپی که‌دخترها مسابقه‌میدهندنیایند، دربان پاسخ مثبت داد و من خیلی شرم زده سرم را پائین انداختم واز جلوی در دور شدم . براستی جای تاسف است که مسئولین ورزش ما چنین برداشت فکری دارند . وقتی‌درمیدان‌های ورزشی تا این اندازه بین دخترهاوپسرها تفاوت گذاشته میشود وآنهارا از یکدیگر می ترسانند چطور انتظار میرود که دختر های ورزشکار ما بتوانند در صحنه بازیهای بین‌المللی درخششی داشته باشند .

وقتی هیچ پسری دراینجا اجازه نداشته باشد به سالن مسابقه رامیابد بهس ورزشکاران دختررا چطور بمسابقات‌بزرگ با آن همه جمعیت از کشور های مختلف خواهند کشاندو آیا به این ترتیب اصولا مامی توانیم ورزشکار و قهرمان دختر پرورش بدهیم

سالهای بحرانی ۱۳۲۵ تا ۱۳۳۲

بخش سوم ۲۸ هزار روز تاریخ ایران و جهان

صفحات ۲۸ هزار روز تاریخ ایران و جهان که از ۱۵ خرداد سال جاری تاامروز به استثنای ۳ روز ، آنهم بعلت‌اختلال دردستگاه چاپ - بدون وقفه منتشر شده ، اکنون به‌نشر مطالب مربوط به سالهای بحرانی ۱۳۲۵ تا ۱۳۳۲ رسیده است که در واقع بخش‌سوم ۲۸ هزار روز است .

سالهایی که‌جنگ خانمان‌برانداز جهانی پایان گرفت،صلح درکشور های ویران شده از جنگهای ۶ ساله برقرار شد و زنان و مردان به‌ماتم نشسته در سراسر جهان، کار سازندگی خانه‌های نیم‌سوخته وشهرهای درهم کوبیده‌خودراآغاز کردند.

در چنین شرایطی ، میهمانان ناخوانده ایران که بنابوعده خودو طبق قرارداد لازم بود، همزمان با ترک مخاصمه و شکست آلمان ، خاک مارا ترک کنند. به‌بهانه های مختلف، از این خواست یکپارچه ملت ایران سرباز زدند و کشور ماراکه در آغاز راه سازندگی‌قرار داشت‌بابحرانی دیگر روبرو کردند. از سوی دیگر، در استانهای‌شمالی کشور با تحریک عناصر بیگانه ، گروهی گمراه ، علم خودمختاری وتجزیه طلبی برافراشتندوبا کمک بیگانه ، قسمتی از خاک‌وطن عزیز را از دامان میهن‌جدا کردند .به همین دلایل سالهای ۱۳۲۴و۱۳۲۵ که با انبوه مشکلات آغاز شده بود، به‌پیروزی قاطع سربازان رشید ایران در مناطق ازدست رفته انجامید وآذربایجان ، چنانکه در صفحات ۲۸هزار روز تاریخ ایران وجهان به‌تفصیل مطالعه فرمودید، باردیگر آزادشد .

از این رو باید از انبوه‌خوانندگان گرامی که بایادآوری خاطرات‌تلخ وشیرین آن‌روزهای بحرانی دست مارا صمیمانه فشردند و نکات‌تازه وجالبی از غائله آذربایجان را یاد آورشدند. سپاسگزاری کنیم به ویژه از چندتن آذربایجانیانی که خود، در همان روزهای سخت در برانداختن حکومت پوشالی بیگانه در قسمتی از خاک وطن ما نقش بزرگ‌وحساسی ایفا کردند ومدارک وعکسهای کم نظیری در اختیار ما گذاشته‌اند .

۲۸ هزار روز تاریخ ایران و جهان در آینده‌نیزبرای درج‌مطالب بهتروبستند به‌این گونه همکاریها نیاز بیشتر دارد . باوجود تلفن‌ها ونامه های بی‌شماری که همه‌روزه داریم .

لازم میدانیم توضیح بیشتری بدهیم تا آندسته از خوانندگان که بهرجهت فرصت مکاتبه یامکالمه تلفنی باما را بدست نیاورده‌اند ، اما سئوالاتی برایشان مطرح است نیز، پاسخ تمامی‌یابرخی ازپرسش های خود را دریافت کنند .

در این مجموعه،تاکنون متجاوز از ۵۰۰ گزارش مستند همراه با ۶۰۰۰ عکس کم نظیر درج شده وامید میرود که درآینده این‌ارقام نزدیک به دو برابر افزایش یابد. استادو برخی از عکسهایی که در مجموعه ۲۸ هزار روز چاپ شد ،از معتبرترین آرشیوهای خارجی و داخلی باصرف هزینه گزاف‌تهیه شده وبی‌افراق تهیه آن جز از موسسه معتبری چون‌اطلاعات برنمی آمده است ، چرا که ۵۰ سال حیات مطبوعاتی اطلاعات این‌اعتبار را برایش نزد فنی‌ترین آرشیوها در سراسر جهان فراهم آورده است. ابتکار اطلاعات در انتشار مجموعه۲۸هزار روز نه تنها در ایران‌بلکه‌در جهان مورد استقبال قرارگرفت‌و اغلب روزنامه‌های‌معتبر در کشورهای مختلف درباره این دایرةالمعارف بزرگ قرن مطالبی‌درج کردند. حتی یکی از روزنامه های معروف انگلیسی - دیلی میرور - با تقلید از ابتکار اطلاعات‌مجموعه های مشابه منتشر میکند که‌نحوه عرضه آن درست از نحوه عرضه اطلاعات برداشت شده است بااین تفاوت که «دیلی‌میرور» بجزبهای معمولی روزنامه‌بابت ویژه نامه‌های خود نیزپول اضافی دریافت میکند. در حالیکه اطلاعات هرگز این‌کار را نکرده است.

سخن‌ازبهای روزنامه ها به‌میان آمد. گروهی‌ازخوانندگان‌پرسیده‌اند که‌چرا راس ۷۰روز که قراربود ویژه‌نامه پایان بگیرد، تمام نشده است. این دسته از خوانندگان متاسفانه توضیح مکرر ما را در صفحات معمولی روزنامه‌اطلاعات مطالعه نفرموده‌اند . زیرا در آن صفحات‌بکرات نوشتیم که تقاضا های‌پی‌درپی‌شماخوانندگان باذوق و وفادار علیرغم مشکلات بسیاری که سرراه ماوجود داشت باعث‌شد که‌پس از پایان ۷۰روزاول‌ازانتشار این مجموعه به‌ادامه آن ناگزیر شویم وتمامی ضررهای کاری که از این راه‌به موسسه وارد میشود بخاطر پاسخگویی به‌خواست خوانندگان خو دتحمل کنیم .چرا که هزینه مصرف کاغذ بابحرانی که اینک بازار جهانی کاغذ باآن روبروست واقعا سنگین و کمر شکن است

مسئله کمبود کاغذ در بازاربا توجه‌به اینکه پارتی عظیمی ازکاغذ های خریداری شده ما در جریان حریق جلفا بکلی سوخت و ازبین رفت، همچنین باعث شد که مجبور شویم صفحات ویژه‌نامه را به ٤ صفحه در روز تقلیل‌دهیم.بخصوص که حساب کرده‌ایم این صفحات به رایگان‌تقدیم‌میشودوخوانندگان بیش از بهای روزنامه- مانندهویژه نامه «دیلی میرور »پول اضافی‌بابت ویژه‌نامه نمیپردازند .

گروهی از خوانندگان میگویند که‌صفحات ویژه نامه زیاد شده‌و پس‌از جلد کردن یک‌کتاب‌سنگین خواهد شد .

همانگونه که قبلا نیز توضیح دادیم که این ویژه‌نامه، کتابی نیست که مثل یک کتاب معمولی در کیف بگذارید یا زیر بغل بگیرید واینجاو آنجا ببرید . این مجموعه دایره‌المعارف عظیمی است که در برگیرنده تاریخ قرن‌حاضر همراه بامطالب شیرین وآموزنده دیگر است وبنظر ما باید در هر خانه‌ای حتی یک‌جلد هم که‌شده وجود داشته باشد تا بهنگام‌مراجعه پاسخگوی سئوال‌ها و خواسته - هایتان باشد، درآینده‌در این‌زمینه وبخصوص در موردنحوه جلد کردن مجموعه ۲۸ هزار روز تاریخ‌ایران وجهان توضیحات بیشتری میدهیم.

خوانندگان مینویسند

بخاریهای خطرناک

بخاری های گازی متحرک که چندسال است در میان خانواده های ایرانی جای‌خود را بازکرد بسیار خطرناک و غیرمطمئن‌است هروسیله گرمازا که با مواد هیدروکربور کار کند باید مجهزبه‌لوله خارجی باشد و اینگونه بخاری ها متاسفانه ، لوله‌ای به‌خارج ندارند وازاین جهت خطرناک است.

دکتر سعادت

انتقال کارمند

حالا که تساوی حقوق بین زن‌و مرد وجود دارد بهتراست.مقامهای مسئول‌موافقت کنندکه اگرزن وشوهری‌هردو کارمندبودند ومحل خدمت آنان باهم فرق داشت شوهر بشهرستانی که همسرش در آنجا کارمیکند منتقل شود .

صبوری

امکانات تفریحی

در تهران ومراکز استانها برای‌کلیه طبقات، چه‌کارمند و چه‌کارگر نسبتاوسایل آسایش ورفاه فراهم است. اما در اکثر شهرستانهای دوره افتاده از امکانات رفاهی و تفریحی خبری نیست واهالی شهرستانها از این نظر درناراحتی بسر می‌برند . چرا باید تمام وسایل وامکانات‌در تهران‌ومراکز استانها متمرکز شود .

مهدی شکری

چک بدخط

چندی پیش شخصی بمن چکی دادکه بد خط نوشته شده‌بود و مورد قبول مسئول باجه بانک قرار نگرفت . چند روز متوالی‌به دنبال شخص‌صادر کننده چک گشتم ااو را پیدا کردم وبا اصرار زیاد توانستم اورا حاضر کنم‌تاچک دیگری‌باخط خوانابنویسد. میخواستم بپرسم چرا بعضی از مردم آنقدر نسبت به‌مسائل مختلف بی‌توجه هستندتا بی- توجهی آنان برای دیگران دردسر فراهم کند ؟

پ- معیری

بی‌طاقتی و عجله

بعضی ازمردم وقتی پشت چراغ قرمزیا راه بندان قرار می‌گیرند آنقدر بی‌طاقتی‌نشان میدهند که حدو حساب‌ندارد . مثلا بیهوده دستشان را روی بوق اتومبیل میگذارندوبا تولید صداهای ناهنجار بقیه را هم خردمی- کنند .

محسن پدرام

پاسخ سازمانهای مسئول

عطف بمطلب مندرج در شماره ۱۵۱۵۹ آن روزنامه در مورد نظافت اتوبوس‌های خط باباشیان، به‌آگاهی می‌رساند :

از طریق منطقه مربوطه بمسئولان خط مذکور دستور اکید داده شد که نسبت بنظافت اتوبوسها دقت ومراقبت بیشتری بعمل آورند .

دفتر روابط عمومی شرکت واحد

در پاسخ مطلبی که درمورخ ۲۵ر۸ر۲۵۳۵ آن‌نشریه زیر عنوان «ذکراله محمدی» درج گردیده است به‌اطلاع می‌رساند :

کتابهای درسی سال سوم هنرستان نظام قدیم‌بوسیله دفتر آموزش فنی بصورت جزوه تنظیم گردیدمو دراختیار هنرستانها قرار دارد. آقای ذکراله محمدی میتوانند با مراجعه به هنرستانی‌که درآن تحصیل می‌کنند، جزوه‌های مذکور را دریافت دارند .

★★★

در پاسخ مطلبی‌که درمورخ ۲۳ر۸ر۲۵۳۵ آن نشریه زیرعنوان «فوق‌العاده شغل آموزگاران» درج گردیده‌است باطلاع می‌رساند :

طرح تصویب‌نامه فوق‌العاده شغل مشمولین طرح طبقه‌بندی مشاغل معلمان کشور وهمچنین کارمندان‌اداری ازطرف سازمان امور اداری واستخدامی کشور تهیه و برای تصویب به‌هیات وزیران تقدیم شده است.

★★★

در پاسخ مطلبی‌که در مورخ ۲ر۹ر۲۵۳۵ آن‌نشریه زیر عنوان «محمد قاسمی» درج گردیده است به اطلاع می‌رساند :

به مشمولین حسابداری اداره آموزش و پرورش ناحیه ۱۷ دستور داده شده است فورا نسبت بپرداخت کوپن ٦ ماهه کمک غیر نقدی معلمان و کارکنان اقدام نمایند .

روابط عمومی وزارت آموزش وپرورش

در پاسخ نامه‌ای که در روزنامه شماره ۱۵۱۷۸ با عنوان «بلیت نصف قیمت» بقلم آقای عبدالرحیم نوربخش درج گردیده، باطلاع میرساند .

باتوجه به‌کمبود تعداد سالنهای درجه یک راه‌آهن واینکه در حال حاضر حدود یکدوم آنها در دست‌تعمیر می‌باشد وازطرفی تعداد متقاضیان بلیط درجه‌یک‌افزایش یافته‌ودرحدود سه برابر ظرفیت سالنهای‌درجه‌یک‌موجود است. لذا بعلت عدم امکان جوابگوئی در جهت تامین بلیط درجه یک برای دانشجویان راه‌آهن دولتی ایران طی نامه‌ای که به سازمان امور دانشجویان کشوارسال داشته خواستار گردیده است که دانشجویان از بلیط نیمبهای درجه۲ و ۳ استفاده نمایند .

دفتر روابط عمومی راه‌آهن دولتی ایران

حرف‌هایی از آنسوی سیم!

مشکلات خود را با «اطلاعات» در میان بگذارید .

تلفن : ۳۲۸٤۲۷ هرروز باستثنای (پنجشنبه‌ها) از ساعت شش تا هشت ونیم بعدازظهر

★ غلام آتش دامن

یاتوق چندجوان که‌گویا ساکن کوچه شیروانی در خیابان نادری هستند ، در حاشیه خیابان نادری است. این جوانان که سیگاری هستند، وقتی سیگار خودرا خاموش میکنند، بجای‌اینکه داخل زباله‌دانی شهرداری بیندازند ، آنرا به داخل صندوق‌پست که‌همان‌نزدیکی مستقر است می‌اندازد !چرا کسی مانع کار این‌جوانان نمیشود .

★ حسن سجادی

گویا میان عده‌ای از دبیران و مدیر دبیرستان مروی واقع در خیابان ناصر خسرو اختلافاتی بوجودآمده که معلوم‌نیست برسرچیست و آنها عقده‌های خود را بر سردانش آموزان خالی می کنند . این دبیران در سر کلاس حاضر نمیشوند و وقتی ما در اینمورد اعتراض میکنیم میگویند ما نیز محصل بودیم و در آنموقع با ما بد رفتاری میشد ،ما تحمل میکردیم و شما هم باید تحمل کنید .

★ محمدرضا نبی‌کریمی

سواری های کرایه‌ای‌شمیران به شوش ۱۰ ریالی است. رانندگان بدون‌آنکه‌اتحادیه به آنها دستور داده باشد یا از طرف اتاق اصناف نرخ جدید برای آنها تعیین‌باشد از مسافران ۱۵ریال دریافت میدارند ، چه مقامی مسئول است ؟

★ علی داورنیا

در میدان امین‌السلطان محلی است‌بنام کاروانسرای عباس هرندی . در این کاروانسرا متجاوز از چند هزارجعبه‌چوبی‌خالی‌مخصوص مرکبات رویهم انباشته‌شده و مجاور این کاروانسرا ، سرای خافاد است که محل بارانداز تجارتهران است. ۳بار دراین کاروانسراآتش سوزی شده که به اموال مردم سرایت کرده دراین زمینه توجه سازمان دفاع غیر نظامی را جلب میکنم.

★ محمد رضا زمانی

محل کار من در خیابان نادری است و منزلم در میدان شاه است . هر روز که سوار اتوبوس شرکت واحد خط ۱۳۹ میشوم‌جوانی در اتوبوس بغل دست‌راننده می‌نشیند و حرفهای رکیک‌و مستهجن میزند . درحالیکه زن وبچه مردم در اتوبوس هستند. توجه مسئولان‌شرکت واحد را جلب میکنم

★ منصور حیدری

یکی‌از وابستگان‌کتابخانه شماره ۷ قلهک هستم‌هروقت به این کتابخانه مراجعه‌می کنم تا کتابی را مطالعه‌کنم کتابدار میگوید کتاب‌مورد نظر را نداریم. از طرفی سالن این کتابخانه فقط گنجایش ۲۰ نفررا دارد .

آگهی

پذیرش دانشجو برای دوره فوق لیسانس دانشکده ادبیات وعلوم انسانی

دانشکده ادبیات و علوم انسانی دانشگاه تهران در نیمسال دوم سال تحصیلی ۳٦-۳۵ شاهنشاهی بر اساس آئین نامه تحصیلات دوره فوق‌لیسانس مصوبه دانشگاه تهران برای تحصیل دردوره‌فوق‌لیسانس تعدادی دانشجو از طریق امتحان ورودی برای رشته های‌زیر میپذیرد :

۱- زبان‌شناسی همگانی

لیسانس های مورد پذیرش :

زبان شناسی- روان‌شناسی- علوم‌اجتماعی‌زبانهای خارجی (زبان انگلیسی - زبان فرانسه - زبان آلمانی) ادبیات فارسی - فلسفه - هنرهای نمایشی دانشکده هنرهای زیبای دانشگاه تهران مترجمی دانشگاه‌فرح- لیسانس‌های دانشکده علوم ارتباطات - فیزیک - ریاضی

مواد امتحانی :

۱- ترجمه یک متن از زبان خارجی بفارسی روان (زبان فرانسه - انگلیسی - زبان‌آلمانی)
۲- درک متن
۳- شناخت زبان
٤- مصاحبه

کتب توصیه شده برای درک متن و شناخت زبان :

۱- زبان و زبان‌شناسی ترجمه محمد رضا باطنی
۲- زبان و تفکر نوشته محمد رضا باطنی
۳- تاریخ زبان فارسی جلد اول نوشته‌پرویز خانلری
٤- دستور زبان فارسی

داوطلبان می‌توانند کتب فوق را از کتاب‌فروشی آگاه روبروی دانشگاه تهران خریداری نمایند .

۲- فرهنگ و زبانهای باستانی

لیسانس های مورد پذیرش :

زبان‌شناسی - ادبیات فارسی - زبان های خارجی (زبان انگلیسی - زبان آلمانی - زبان فرانسه) لیسانسیه‌های دانشکده الهیات و معارف اسلامی - لیسانسیه‌های دانشکده علوم ارتباطات ، هنرهای نمایشی دانشکده هنرهای زیبای‌دانشگاه تهران- رشته‌های دانشکده حقوق‌و علوم سیاسی مترجمی دانشگاه فرح .

مواد امتحانی :

۱- ترجمه یک متن از زبان خارجی بفارسی‌روان (زبان انگلیسی -زبان فرانسه - زبان‌آلمانی)
۲- درک متن
۳- شناخت زبان
٤- مصاحبه

کتب توصیه شده برای درک متن و شناخت زبان

۱- تمدن ایرانی عیسی بهنام ترجمه و نشرکتاب
۲- تاریخ زبان فارسی جلد اول بخش دوم‌پرویز خانلری انتشارات بنیاد فرهنگ
۳- فرهنگ و زبانهای باستانی (بخش‌ارمنی)

لیسانس‌های مورد پذیرش

لیسانس زبان ارمنی :

۱- ترجمه یک متن بزبان خارجی
۲- امتحان در زمینه ادبیات ارمنی
۳- مصاحبه
٤- باستان‌شناسی

لیسانس‌های مورد پذیرش :

باستان‌شناسی

لیسانس‌های دیگردرصورتیکه‌دروس اجباری‌گروه باستان‌شناسی را گذرانده باشند می‌توانند ثبت‌نام نمایند

مواد امتحانی :

یک سئوال از باستان‌شناسی پیش از تاریخ ایران
یک سئوال از باستان‌شناسی دوران آغاز تاریخی
یک سئوال از باستان‌شناسی دوران ماد و هخامنشی
یک سئوال از باستان‌شناسی دوران‌اشکانی‌و ساسانی
یک سئوال از باستان شناسی دوران هنرایران در دوران اسلامی
یک سئوال از باستان‌شناسی دوران تاریخ‌و هنر و زیبائی‌شناسی
٥- زبان انگلیسی

لیسانس های مورد پذیرش :

لیسانسیه‌های دانشکده‌ادبیات‌و علوم‌انسانی، علوم تربیتی ، حقوق - علوم سیاسی - اقتصاد - هنرهای زیبا - الهیات ازدانشگاه تهران‌یا دانشگاهها وموسسات عالی که از نظر دانشگاه تهران معتبر شناخته شده باشد .می‌توانندداوطلب‌تحصیل در رشته فوق شوند .

مواد امتحانی

۱- شامل تجزیه و تحلیل انتقادی متون‌شعری ، بحث دوران‌های مختلف تاریخ ادبیات انگلیسی درهرمورد با ذکر مثال‌های مربوط ازمتون شعر ، نمایشنامه - قصه و نیز اطلاعات کلی درباره زبان و تا اندازه‌ای‌زبان‌شناسی‌انگلیسی‌خواهد بود .
۲- مصاحبه

درمورد منابعی که از آنها امتحان بعمل خواهد آمد بدفتر گروه زبان انگلیسی مراجعه‌نمایند

٦- زبان فرانسه

لیسانس های مورد پذیرش :

دارندگان هر نوع‌لیسانس‌می‌توانند داوطلب‌شرکت در امتحان ورودی رشته مزبور شوند مشروط بر اینکه پس از موفقیت حداقل۲۰واحد از دروس ادبی دور لیسانس رشته‌فوق راحداکثر در سه نیمسال تحصیلی با میانگین سه بگذرانندو بعدا می‌توانند دروس اصلی فوق لیسانس را بگیرند .

مواد امتحانی :

۱- امتحان عمومی در زمینه ادبیات
۲- امتحان ترجمه زبان خارجی بفارسی و از فارسی بزبان خارجی
۳- امتحان ترجمه از یک زبان خارجه (فرانسه - انگلیسی - آلمانی - روسی - ایتالیائی- اسپانیولی) به زبانی که داوطلب می‌خواهددرآن تحصیل کند
٤- مصاحبه

درمورد منابعی که از آنها امتحان بعمل خواهد آمد بدفتر گروه آموزشی زبان فرانسه مراجعه نمایند .

۷- زبان آلمانی

پذیرش دانشجو در رشته مزبور عینا مشابه‌رشته زبان فرانسه می‌باشد .

۸- زبان عربی

لیسانس های مورد پذیرش :

زبان عربی - لیسانسیه‌های دانشکده‌الهیات‌و معارف اسلامی - لیسانسیه‌های دیگر درصورتیکه دروس فرعی خود را معادل ۲۰ واحد ازدروس‌زبان عربی گذرانده باشند، می‌توانند ثبت‌نام‌نمایند.

مواد امتحانی :

۱- صرف و نحو در حدود شرح‌ابن‌عقیل‌و مبادی العربیه جلد چهارم و شرح نظام
۲- معانی و بیان در حدود تلخیص‌البیان
۳- ترجمه از عربی بفارسی و بالعکس
٤- قرائت و ترجمه متون (پنج جلد مجانی‌الحدیثه)
٥- مکالمه و انشاء
٦- زبان خارجه
۹- ادبیات مقایسه‌ای

لیسانس های مورد پذیرش :

ادبیات تطبیقی - ادبیات فارسی - زبان‌های‌خارجی

دارندگان درجه لیسانس در سایر رشته‌ها نیز میتوانند در امتحان ورودی رشته فوق‌شرکت کنند ولی پس از توفیق باید حداکثر ٤۰ واحداز دروس دوره لیسانس را با تشخیص و تعیین گروه ادبیات مقایسه‌ای بعنوان دروس کمبودحداکثر در سه نیمسال تحصیلی با میانگین ب بگذرانند و بعدا میتوانند دروس فوق لیسانس را بگیرند .

مواد امتحانی :

۱- امتحان زبان فارسی
۲- امتحان یکی از سه زبان (انگلیسی -فرانسه - آلمانی) به انتخاب دانشجو
۳- مصاحبه

برای مطالعه داوطلبان منابع خاصی را نمیتوان مشخص کرد خواندن همه کتب ادبی به داوطلبان توصیه میشود .

شرائط نام‌نویسی :

۱-دارابودن دانشنامه‌لیسانس یا بالاتر با حداقل میانگین کل سه یا برابر آن از دانشگاهها یا موسسات آموزش عالی ایران یا کشورهای دیگر که مورد تائید وزارت علوم و آموزش‌عالی باشد .

۲- مجاز بودن به ادامه تحصیل از لحاظ‌قوانین و مقررات عمومی کشور از جمله خدمت وظیفه عمومی

۳- دارندگان درجه لیسانس که میانگین‌کل‌نمرات آنان از سه کمتر و از دو بیشتر باشد و قصد گذراندن دوره فوق لیسانس در رشته دوره‌لیسانس را دارند درصورتی میتوانند درامتحان ورودی شرکت کنند که میانگین کل نمرات دروس‌مهاد آن‌ها در دوره لیسانس از سه کمتر نباشد.

٤- گروه آموزشی و کمیته پذیرش‌دانشکده‌پذیرنده میتواند استثنائا به داوطلبانی که‌میانگین کل دوره لیسانس آنان از ۲ر٥ کمتر نباشد ولی واجد یکی از شرایط زیر باشند نیز اجازه شرکت در امتحانات ورودی بدهد .

الف : داشتن میانگین ۳ در دروسی که به‌تشخیص گروه آموزشی مربوط برای تحصیل در دوره فوق لیسانس در درجه اول اهمیت است .

ب : داشتن انتشارات پژوهشی و تجارب‌ارزنده و معرفی‌نامه از اساتید مربوط مبنی بر شایستگی علمی داوطلب

مدارک لازم برای نام‌نویسی :

۱- اصل دانشنامه لیسانس یا گواهینامه موقت پایان تحصیلات
۲- ریز کامل نمرات با قید میانگین کل
۳- دو قطعه عکس ٤×۳
٤- یکبرگ رونوشت شناسنامه یا فتوکپی آن
٥- اصل دفترچه پایان خدمت یا معافی آن
٦- فیش بانکی بمبلغ یکهزار ریال که‌بحساب ۱۰۸٤ در بانک مرکزی ایران و یا شعب بانک‌ملی ایران پرداخت شده باشد .

یادآوری :

۱- افسران وظیفه‌ای که محل خدمت آنان در تهران باشد میتوانند با تسلیم گواهی مبنی بر موافقت واحد مربوط با ادامه تحصیل آنان در دوره فوق لیسانس ثبت‌نام نمایند .

۲- داوطلبانی میتوانند از معافی تحصیلی استفاده کنند که تحصیلات آنان دنباله تحصیلات دوره قبلی باشد و بین تاریخ فراغ از تحصیل او در دوره قبلی ورود بدوره بعدی ضمن رعایت این شرط که سن داوطلب نیز از ۲۸ سال‌تجاوز ننماید فاصله‌ای نباشد .

۳- دانشجویانیکه در حال حاضر مشغول تحصیل در یکی از دانشکده‌هاو موسسات‌آموزش عالی هستند نمیتوانند در امتحانات ورودی‌شرکت نمایند داوطلبان میتوانند برای ثبت‌نام از تاریخ ۱۲ر۱۰ر۳۵ لغایت ۱۵ر۱۰ر۳۵ همه روزه ازساعت ۸ صبح الی یک بعد از ظهر بدانشکده ادبیات و علوم انسانی دانشگاه تهران بدفتر امور فوق لیسانس و دکتری مراجعه نمایند .

تاریخ امتحان :

۱۸ر۱۰ر۳۵
زبانشناسی همگانی و زبانهای باستانی
۱۹ر۱۰ر۳۵
زبان فرانسه - زبان آلمانی
۲۰ر۱۰ر۳۵
زبان انگلیسی
۲۱ر۱۰ر۳۵
باستانشناسی - زبان عربی
۲۲ر۱۰ر۳۵
ادبیات مقایسه‌ای

م - الف ۲۲۷٦۲

دانشگاه تهران

نیازمندیهای اطلاعات

برای دادن آگهی تلفنی باشماره‌های ذیل تماس حاصل فرمائید
تلفنهای: ۳۱۲۴۱۳-۳۱۱۲۲۷

مهندسین آرشیتکت ومحاسب
آماده تهیه نقشه‌های ساختمانی تلفن ۶۶۱۳۹۰

شرکت‌هیمالیا
سازنده‌سردخانه‌های‌متحرك‌وثابت
یخساز از ۱ تن تا ۱۰ تن
آبسردکن ، بطری سردکن .
فریزر سلف سرویس و آشپزخانه
تلفن ۸۳۳۸۳۸

فروش دست اول

مبلمان ایتالیائی وارد شد تلفن ۶۲۹۱۹۲

اثاثیه منزل آمریکائی (جدید) خواب ، سالن، نهار خوری ، میز تحریر و جاکتابی،موکت، چراغ گاز ، یخچال ، کولر گازی نو مجسمه و گلدان‌های قدیمی، قالی ،لباسشوئی‌جنرال الکتریک و کلیه شیشه هـای رنگی پیکان ۸۹۰۳۱۷
۱_۱

فروش دست دوم

لباس‌فصل شب خارجی تلفن ۲۷۱۲۱۷
۱_۳ آ_۳۷۴

ماشین تحریر برقی از۱۲تا۲ ۸۲۰۸۴۳

فروش اثاثیه
اسباب منزل اعم از میز ناهار خوری ، میز های کوچک ، کتابخانه و غیره بفروش می رسد از ساعت ۲ ببعد تلفن ۲۳۸۷۲۱

مبلمان لوئی ۱۵ و ۱۶و باروک سالن ،ناهار ـ خوری ، اتاق خواب ، لوستر ، نقاشی تلفن ۶۳۳۲۹۲

خرید اثاثیه

فرش ایران نوین
خریدار قالی و قالیچه و تعویض فرشهای نو با کهنه تلفن ۶۵۳۱۹۵

خرید و معاوضه فرشهای‌کهنه ونو تلفن ۶۴۵۱۶۸ و ۶۴۳۴۹۹

تعمیر تلویزیون

تعمیرگاه مجاز
آر. تی. آی.شاوب‌لورنس
با تائید وزارت کار
فوری ۳۴۵۶۶۱ سرویس

تعمیرگاه مجاز تلویزیون
شاوب‌لورنس
آر. تی. آی فیلیپس وآنتن رنگی ۳۴۱۲۹۸

تعمیرگاه مجاز
آر. تی. آی.شاوب‌لورنس
سرویس فوری ۷۵۵۴۵۰ ۷۶۹۶۳۰

تعمیر شاوب لورنس آرتی‌آ آنتن رنگی وسیاه وسفید ۷۵۱۷۲۰ فوری

سرویس تلویزیون رنگی
لووه آلمان
مراکزسرویس تهران:
تلفنهای: ۵۳۵۵۱۵
۵۲۲۹۱۴-۵۲۸۳۹۵
۶۲۶۹۰۶-۶۴۸۳۰۷
اصفهان:تلفن: ۳۸۱۴۲
اهواز:تلفن: ۲۳۴۴۸
آبادان:تلفن: ۲۳۷۴۸
شیراز:تلفن: ۲۷۸۹۰
مشهد:تلفن: ۲۹۴۰۷

تلویزیون شما فوری در منزل تعمیر می‌شود ۲۷۴۷۷۰

تعمیرگاه مجاز ۴۵
شاوب لورنس.آر.تی.آی
نصب آنتن فوری ۷۶۴۸۹۹

تعمیر گاه مجاز
تلویزیونهای رنگی سیاه و سفید ـ تبدیل پال به سکام سرویس فوری ۵۴۰۵۹۳

آنتن تلویزیون

نصب آنتن جی بی‌سی فوری ۳۴۱۲۹۸

نصب آنتن جی. بی.سی ۳۴۵۶۶۱

تزئینات و دکوراسیون

نصب و تعمیر پارکت
در اسرع وقت
میرداماد ـ ظفر اول نفت تزئینات مهر ۲۲۶۷۶۲

تزئینات شب‌نور
انواع موکت‌های خارجی و ایرانی کاغذ دیواری وپرده کرکره به‌نازلترین قیمت تهیه و نصب می گردد خیابان دماوند روبروی‌استخر آریا پلاک ۱۱۷۳ شرکت شب‌نور
تلفنهای۷۹۵۱۵۹ و۷۹۸۱۶۶

تزیین فوری
پرده کرکره کاغذدیواری موکت کفپوش سقف ـ پوش پرسیانا نقد و اقساط ۵۳۷۷۰۸

رنگ‌آمیزی گردوئی و دکوراسیون منزل ۵۶۱۸۶۶

برای ساختمان شما

پاکتان
انجام کلیه امور نظافتی نقاشی و تعمیرات ساختمان ۸۲۴۵۸۱

داربست فلزی رویال استاج فروش‌انواع بست نو داربست ۸۵۶۲۵۴
آ_۳۰۸

پیمانکار تاسیسات شوفاژ تهویه مطبوغ ـ نصب‌سردخانه۶۴۱۲۵۵
آ_۵۷۵

اسکلت فلزی تلفن ۸۴۵۸۰۷

پیمانکاری ساختمانی
توسط تکنیسین ساختمانی تلفن۵۶۰۹۹۳

طرح و نقشه ساختمانی ۸۳۲۴۴۰

ضدیخ بتون
اوپك ایشن ۶۴۰۱۶۲

کول کاندیشن
تعمیرات کلی‌ساختمان پذیرفته میشود تلفن:
۶۶۳۷۶۲

امداد سرویس
تعمیرات‌هر نوع‌ساختمان با مصالح‌تلفن ۹۲۱۶۹۷

آکوستیک
فروش‌ونصب‌سقفهای کاذب تلفن
۸۴۵۸۰۷

مهندسین آرشیتکت محاسب
تهیه نقشه‌های‌ساختمانی در ۴۸ ساعت
۶۵۵۳۷۳ و ۶۵۹۷۹۷

رابیتز
فروش و نصب سقفهای کاذب
۷۶۱۲۸۰ ۷۶۱۲۸۱

خاکبرداری
وتخلیه خاک ۵۶۰۶۶۵

ایران‌دکور
نوسازی‌تعمیرنقاشی‌ساختمان وآسفالت فوری ۸۵۷۵۴۹

نقاشی وتزئینات
موسسه تاج ۷۵۹۱۳۲
۱_۱۰ آ_۸۰۰

نقدواقساط
نوسازی وتعمیرات ساختمان آسفالت نقاشی ۹_۸۵۹۶۴۸
آ_۵۳۱

قیر و گونی و اسفالت باتضمین۷۲۸۴۵۵_۷۳۰۱۰۸

نقد واقساط
برطرف کردن‌رطوبتهای داخلی‌نوسازی‌وتعمیرات ساختمان و آسفالت و نقاشی
۳۵۶۱۴۹

ایزوبام تکس
پشت بام
جلوگیری از چکه و رطوبت باتضمین مدت اسرع وقت ۸۵۴۸۲۵ و ۸۴۸۹۷۹

داربست پلیت
نصب فوری داربست فلزی تلفن۷۳۱۶۰۶ و ۷۳۰۴۷۹

ایزولاسیون پشت بام با ایزوگام ۶۳۶۰۱۴
یوسف‌آباد محمدرضاشاه شماره ۱۳۰ شرکت ساختمانی بام پاد (اشل پریکابت) شعبه ایران ایزول

اسفالت و عایق
شمیران ـ قلهك- تلفن
۲۶۱۳۲۷

اسکلت فلزی
موسسه امیر
درب و پنجره ،لوله‌کشی ۷۹۷۴۹۰

خاکبرداری
۷۳۵۷۹۵

شستشوی مبل وفرش

پیام کلین
خشکشوئی مبلمان فرش ، موکت پرده ۸۵۳۰۳۱ و ۸۵۳۰۳۲

پاکتان
شستشوی فرش موکت در محل تلفن ۸۲۴۵۸۱

دیاموندسرویس
خشکشوئی مبلمان موکت پرده،کفپوش،پارکت‌ونظافت کلیه‌ساختمان تلفن ۷۶۹۷۲۵

قالیشوئی
شربت اوعلی
۹۲۶۱۸۹ _ ۵۲۱۰۴۲

قالیشوئی شمس
بامدرنترین دستگاه با اصول مذهبی کر میدهد با سرپرستی اسماعیل داستانپور
۳۶۰۵۴۹
۱_۲۵ آ_۱۰۸

قالیشوئی بیوك به سرپرستی داریوش
مجهز به تمام دستگاه هـای مدرن قالیشوئی فنی‌متری۹۰ ریال رنگبرداری و رفوگری پذیرفته میشود ۵۵۱۳۶۰ و ۹۷۷۱۱۸

تهران کلین‌سرویس
خشکشوئی مبلمان موکت‌فرش تشك اتومبیل پرده در محل ۹۲۰۷۲۳
۱_۶ آ_۱۵۳

پارس کلین
خشکشوئی فرش ـموکت ـ مبلمان‌کفپوش موزائیك شیشه واتومبیل
تلفن۷۶۴۴۳۹و۷۵۴۴۹۳

قالیشوئی دی(طهمورثی)
خاکگیری ، شستشو ، تطهیر ۵۹۶۹۷

کلین سرویس پاکزا
خشکشوئی فرش مبل، موکت وکلیه کفپوش ها با آخرین تکنیك تمیزتر و ارزانتر تلفن ۸۵۳۹۹۰

قالیشوئی رضوان ۳۵۲۶۸۷
۱_۲۰

دوراکلین
سرویس آمریکا
تلفن های رزرو وقت ۸۴۸۳۹۵ و ۸۴۸۳۹۶ و ۸۴۵۶۸۳

بدون ادعا
ناتالی اکسپرس خشکشوئی موکت مبل فرش پرده و نظافت کلی ساختمان ۸۳۳۲۳۲ و ۸۳۷۹۰۳
۱_۱۰ آ_۴۰۴

کلیزهوم‌سرویس
خشکشوئی مبل ،فرش، موکت‌پرده داخل‌اتومبیل در محل .واکس پارکت، موزائیك و مكالئوم.
۷۶۹۹۰۳و ۷۵۳۸۷۳ و ۷۵۳۸۸۵

تعمیروسرویس شوفاژ

سرویس شوفاژ
۷۶۰۹۹۳ و ۷۶۵۸۹۴

شوفاژ نصب سرویس نگهداری
شمیرانات
۲۶۲۶۸۵

شبانه‌روزی
گروه تعمیراتی شرکت‌مهندسی حریف با متخصصین ووسایل مجهزبرای‌تعمیرات و نگهداری دستگاه های حرارت مرکزی شما آماده است.
تلفن ۸۵۵۷۵۲
۱_۶ آ_۸۲۴

نصب‌فوری
شوفاژ
شرکت
درایر
۸۳۸۶۹۹
۸۳۶۸۵۹

موسسه فنی کالج
سرویس و نگهداری شوفاژ
تلفن ۸۴۹۷۵۷

سازمان فنی کلاد
نصب فوری‌شوفاژ، آبگرمکن، لباسشوئی ، لوله باز کنی، بخاری،لوله کشی و تشخیص ترکیدگی لوله و تعمیرات‌تلفن ۷۶۳۴۷۲ و ۷۶۰۶۲۷

شرکت‌مهندسین
آتی‌پی بامسئولیت محدود
نصب فوری شوفاژ ، تهویه برق و لوله‌کشی گاز با تائید در تهران و شهرستان ها قرار داد و نگهداری شوفاژ تا ۹۰ هزار کیلو کالری یکسال۲هزار تومان باسرویس شبانه روزی
۸۹۱۷۴۸ و ۸۹۴۱۵۱

سرویس ونگهداری وتعمیر شوفاژ
۸۵۳۷۳۱

نصب‌سرویس‌نگهداری‌شوفاژ
۹۲۱۱۰۸
طرح و اجرا ونگهداری

شوفاژ
تهویه
شرکت ان. کی تکنیك
۸۵۳۹۹۴ ـ ۸۴۹۷۹۲

موسسه فنی وازگن
سرویس و نگهداری سالیانه شوفاژ تلفن ۸۳۶۳۸۳

شبانه روزی تعمیر و سرویس فوری شوفاژو ترکیدگی لوله ـ تلفن ۷۶۳۴۷۲ و ۷۶۰۶۲۷

تهیه و نصب موتورخانه
سرویس‌وتعمیرشوفاژ گارانتی
تلفن ۲۴۵۶۹۱
۱_۶ آ_۲۶۲

کول کاندیشن
نصب و سرویس شوفاژ در اسرع وقت نگهداری‌سالیانه تهویه مطبوع و شوفاژ
۶۶۳۷۶۲

نصب‌فوری
شوفاژ
وتهویه
درتهران
وشهرستانها
باقساط ۱۰ ماهه
شرکت رام شین
۹۳۹۷۳۱
۹۳۹۷۳۲

سرویس‌ونگهداری‌ونصب‌تاسیسات‌تهویه‌مطبوع
حرارت مرکزی تلفن ۸۵۷۱۳۶-۸۵۸۳۷۶

تعمیروسرویس یخچال

تعمیرگاه یخچال فریجیدر
اثاث یدکی موجود ۸۴۸۷۵۶
۱_۱

تعمیرات انواع یخچال تلفن ۷۳۰۰۶۷ و ۷۳۹۲۸۵
۱_۱

تعمیرگاه سید حسین تعمیر یخچال لباسشوئی ۲۴۲۴۳۸
۱_۱

تعمیروسرویس لوازم‌منزل

تعمیر لباسشوئی ۷۶۴۰۳۰
۱_۱

تعمیر وسرویس لوازم منزل ۶۵۹۰۴۷
۱_۷ آ_۲۰۰

راهنمای سرویس
ارج
درسراسرکشور
۹۶۲۰۴۵
ازساعت ۷½صبح تا ۷½بعدازظهر

لوله‌کشی گاز

پیمانکار گاز تلفن
۶۴۱۲۵۵

لوله‌کشی گاز منازل
با تائید شرکت ملی گاز شرکت . ان. کی.تکنیك
۸۴۹۷۹۲ ـ ۸۵۳۹۹۴

لوله‌کشی گاز منازل باتائید شرکت ملی گاز شرکت پلامبینگ تکنیك
تلفن ۶۴۴۹۲۳

شوفاژگازی وایلانت‌آلمانی
برای هر نوع واحدمسکونی تهیه ، نصب ، راه اندازی با تضمین یکساله و لوله‌کشی‌گاز تائید شده
شرکت الکتروساختمان
۸۴۹۵۷۴
۸۴۶۵۷۵

فروش اتومبیل

پیکان

بورس پیکان بوستان
انواع‌اتومبیل ۹۲۲۵۲۲ و ۹۲۳۶۳۰

پیکان دولوکس ۵۳ تمیز فروشی تلفن ۷۳۸۴۸۴
۱_۲ آ_۱۵۸۸۷

پیکان دولوکس ۵۴ با سپر پهن ۳۳ کیلو متر کارکرد بفروش می‌رسد تلفن ۲۶۱۶۰۴

ب‌ام‌و

ب.ام.و ۳۲۰ مدل ۷۷ترانزیت رنگ متالیك شرابی با رادیو تلفن ۲۴۳۰۴۵
۱_۳ آ_۸۵۳

ب.ام.و ۲۰۰۲مدل ۷۳ خردلی فروشی ۹۵۸۰۷۳ از ساعت ۱۲الی۱۵ تماس گرفته شود.
۱_۱

سیتروئن
سی‌ایکس ۲۲۰۰ سوپر مدل ۷۶ حمل با کامیون سربی متالیك شیشه رنگی اتوماتیك گمرك شده بفروش میرسد تلفن ۹۷۸۲۵۷
۱_۱

ملك‌وان آخر ۷۳
سقف چرم سفید تودوزی سفید رنگ آجری متالیکولر رادیو پخش بیکر فرمان هیدرولیك فروشی ۸۲۷۲۵۷ و ۲۲۷۲۲۶
۱_۲ آ_۱۶۱

شاهین مدل ۵۱ بسیار تمیز به فروش میرسد ۹ صبح الی ۴ بعد ازظهر با تلفن ۵۵۱۲۳۶
۱_۳ آ_۲۷۷

شورلت ایران و جیپ تویوتا موجود ۶۲۲۳۱۸

دوج دارت مدل ۷۴ رنگ یشمی‌متالیك سقف چرمی‌شیشه رنگی فرمان تلسکوپ پخش صوت استریو رادیو اف ام و ا. ام در وضعیت عالی تلفن ۲۲۷۹۷۲ از ساعت ۴ تا۷بعد از ظهر
۱_۲ آ_۱۰۱

تویوتا
کارینا ـ کرونا در رنگ های مختلف آماده‌تحویل
۸۴۸۸۸۷

۲ دستگاه ماشین تویوتاکرونا سفارش آمریکا و کارینا نقدو اقساط بفروش میرسد تلفن ۷۶۸۰۳۹
۱_۲ آ_۲۸۳

توجه
تویوتا ، کارینا ، کرونا مدل ۷۷ آماده تحویل۱۰ روزه تلفن ۳۰۴۴۸۱ ملت اتو رینك

جیپ ، تویوتا موجود ۶۲۲۳۱۸

کامارو ال‌تی ۷۶ نقره‌ای متالیك با کلیه تجهیزات دانشجوئی ۷۹۵۴۵۱
۱_۳ آ_۸۴۶

یکدستگاه ژیان مدل ۵۰فروشی قیمت مقطوع ۱۰۵۰۰ تومان تلفن ۶۸۶۴۶۷
۱_۳ آ_۴۳۰

دوج کرنت ۷۳ باکولر خیلی تمیز فروشی‌تلفن ۲۲۸۰۴۷

رنجرور ساده ۷۶ بدون نمره و گمرك کارکرد ۵۰۰۰ کیلو متر بدون واسطه بفروش می‌رسد تلفن ۳۶ـ ۶۵۶۶۳۵

رنجرور ۷۶ وضعیت بسیار عالی‌رنگ‌سبز با تریلرمخصوص حمل بار بدون واسطه تلفن ۵۲۵۱۶۸ از ۹الی ۱۸
۱_۳ آ_۲۷۸

پژو ۴۰۴مدل۷۲ فروشی تلفن ۸۲۴۵۵۳

پژو ۳۰۴ مدل ۷۵ رنگ متالیك آبی فروشی تلفن ۲۲۷۴۶۹
۱_۲ آ_۱۱

فیات ۱۲۵ سی‌ماهه
۶۶۴۴۶۶
آ_۴۷۳

مرسدس بنز ۲۲۰ مدل ۷۰ خیلی تمیز بفروش میرسدتلفن ۷۵۳۱۲۱ ـ ۷۶۴۲۸۲
۱_۲

فوری
ژیان مهاری مدل ۵۱ـ ۶۰۰۰ تومان ۷۶۷۳۹۹
۱_۱

یکدستگاه‌فوردتانوس‌ال مدل ۷۷ رنك شرابی متالیك تودوزی مخمل مشکی بدون واسطه به فروش می‌رسد تلفن ۵۹۲۵۷۴

کرایه اتومبیل

اتوآسیا
اتومبیل‌های تشریفاتی کرایه با راننده در ۲۴ ساعت در خدمت‌شماست تلفن۷۵۴۹۸۰ و ۷۵۱۶۲۰

اتومبیل کرایه تلفن ۲۷۶۰۲۲

آسیا توریست تاکسی
۲۴ ساعته بـا اتومبیل های مدرن دراختیار شماست‌تلفن ۷۵۰۳۵۵ ـ ۷۵۰۹۰۱

تاکسی سرویس ارابه
آیزنهاور ۹۶۰۳۸۰و ۹۵۸۶۳۸
آ_۵۲۲

آگهیهای متفرقه

ترجمه‌ارزان کارنامه‌واوراق رسمی و غیررسمی دراسرع وقت مقابل سینماحافظ ربانی ۳۱۷۱۳۵

آواز و کلیه سازها ۶۴۲۶۳۳
۱_۱

دفتر هنرمندان ۶۴۲۶۳۳ و ۶۵۱۹۲۰
۱_۱

هدیه
به دوستداران
کتاب
در تهران
بوك‌شاپ
مجموعه‌ای از بهترین کتابها در همه زمینه‌ها :
کتابهای فنی هنری ، کودکان، علمی ، پزشکی و درسی
کریسمس را با هدیه کتابهای خوب خاطره ـ انگیز سازید :
در ایام کریسمس تمام روزهای هفته باضافه جمعه‌ها از ساعت۹صبح تا ۱ بعدازظهر بازاست
شاهرضا مقابل دانشگاه تهران شماره ۲۷۸

قابل‌توجه
بازرگانان محترم و شرکت ها
ما اطمینان داریم با کادر مجهز و ورزیده خودکالا های شما را از کلیه گمرکات کشور ترخیص نموده ورضایت شما را جلب نمائیم لطفا با شرکت ایران‌توماژ‌تماس حاصل فرمائید
تلفن ۶۶۸۰۳۱

کرکره‌چوبی
میشلر MISCHLER
سرما،گرما و نوراز‌کرکره‌چوبی‌میشلر عبورنمیکند
پارکت BW
نمایشگاه :شاهرضا‌کوچه‌فترجی
۸۲۹۳۹۰-۸۲۴۳۰۷
۸۲۴۸۷۰-۸۲۹۵۹۶

قابل‌توجه
مرغداران
محترم
مرغوبترین دانه مرغ و جوجه تولید و تضمین شده مجتمع گوشت مرودشت فارس سرشار از پروتئین و دارو های مخصوص جلوگیری از امراض زیر نظر متخصصین‌خارجی ببازار آمد .
تلفن‌مرکز پخش وفروش ۵۴۷۱۴۱ ـ ۵۴۷۷۴۳ ـ ۲۳۲۷۵۰

پیمانکاری
حسین‌زاده

اسکی
پیروز
نارمك انتهای مهر
۷۹۷۵۸۰

تبدیل مشعل گازوئیلی به گازی ۶۴۱۲۵۵
آ_۴۴۷

تخلیه‌چاه

تخلیه هرگونه چاه و لوله بازکنی تعمیر وحفر چاه .
۹۳۵۲۸۶
۱۰٪ ارزانتر ازتمام شرکتها

سالن پذیرائی چهلستون واقع درامیرآباد شمالی آماده برای هرنوع جشن و مهمانی ظرفیت۳۰۰ نفرتلفن۶۵۱۱۶۸

قابل توجه مکانیزه‌داران خصوصا کشاورزان خراسان
۴ دستگاه تراکتور ۹۷۰ و ۹۳۰کیس csee باوسائل کامل کشاورزی مکانیزه در شرایط عالی یکجا و یا جداگانه بعلت تغییر شغل بطور نقد و اقساط بفروش میرسد تلفن ۸۴۰۱۷۵

گلستان شبانه روزی
آیزنهاور
سفارشات گل در اسرع‌وقت تلفنی پذیرفته میشود آیزنهاور مقابل بیهودی‌تلفن۹۵۹۵۷۵

تخلیه‌وحفر
هر نوع چاه با تجهیزات کامل لوله بازکنی فوری شرکت مهندسی امید تلفن ۶۵۹۰۴۷

تخلیه چاه و لوله‌بازکنی ۶۶۷۹۱۳

تخلیه چاه فوری
تلفن ۵۴۸۱۶۸

تخلیه چاه کاوه
باپمپهای‌مخصوص لجن‌کش ۹۶۲۲۵۳

تخلیه چاه
تعمیرچاه و لوله‌بازکنی‌فوری هما ۵۴۶۴۱۶

تخلیه‌چاه
و لوله بازکنی شبانه‌روزی شاهرضا تلفن ۷۶۷۶۷۳ در تمام نقاط تهران

تخلیه‌چاه
★ فوری ★
۶۲۸۰۴۷
۹۲۱۶۹۷

لوله‌بازکنی

لوله بازکنی ولوله‌کشی
[illegible] ۸۲۷۴[illegible]

لوله‌بازکنی‌ولوله‌کشی مقدم ۹۲۵۲۷۴

لوله‌بازکنی شبانه‌روزی فوری ۶۳۶۳۷۹

لوله بازکنی فقط ارزان
فوری یکساعته ۷۶۵۲۴۴

لوله‌بازکنی
۹۳۵۸۹۵

امداد سرویس
لوله بازکنی و لوله‌کشی تشخیص ترکیدگی‌لوله با دستگاه‌الکترونیك
۹۳۱۶۹۷ و ۶۲۸۰۴۷

گمشده

آریا مدل ۵۱ بشماره ۹۸۵۳۵ تهران ـ د رنگ پوست پیازی متالیك مفقود شده از یابنده تقاضا میشود بتلفن هـای ۷۵۵۴۷۷ و ۸۵۹۹۱۶ و ۳۱۱۱۱۳اطلاع دهد ومژدگانی دریافت دارند.
۱_۳ آ_۲۷۹

کیف بدون وجه نقد محتو. گواهینامه پایه یکم دفترچـه بانکی مقداری اسناد میدان‌ارك مفقودشده از یابنده تقاضا می شود باتلفن ۸۳۷۰۶۱ داخلی ۰۱ تماس و مژدگانی دریافت دارند.
آ_۳۰۰

یک دسته چك از حساب جاری شماره ۴۰۸۷ بانك سپه شعبه ۲۴ اسفند گمشده.چك های مزبور از درجه اعتبار ساقط است.
مقصود و محمود سلیمان زاده مقدم
آ_۱۵۹۴۹

کیف دستی محتوی ۹ برگ سند برق و یك دسته چك مشترك شماره ۵۱۰ وسند مالکیت و شناسنامه‌احمد دشتی در حوالی حمام تهران پارس تاپلاك سفید مفقود گردیده‌از یابنده تقاضا می شود به شماره تلفن ۷۹۳۳۲۴ اطلاع دادمو مژدگانی قابل توجه‌ای دریافت دارند.
آ_۷۰۶۳

جمعه گذشته‌در جاده کوروش کبیر واطراف شمیران‌در حین اسباب کشی بسته‌ای محتوی سند مالکیت و شناسنامه بنام رجبعلی کامیاب رجبی گمشده از یابنده خواهشمند است‌به تلفن ۲۷۰۳۹۲ یا بدفتر ۱۱۰ محمد نوروزی‌درشمیران جنب کوچه‌اسدی مراجعه و مژدگانی خودرادریافت دارد.
آ_۷۰۶۷

یک کیف دستی مردانه محتوی ۴ قطعه چك بشماره هـای: ۵۹۲۰۸ الی ۵۹۲۱۰ سفیدو بدون امضاء و ۴ قطعه دیگر از شماره : ۳۷۲۹۹۶ الـی ۳۷۳۰۰۰ که دو برگ آن به مبلغ سه هزار تومان ویك برگ آن بمبلغ چهار هـزار تومان و چهارمی بمبلغ هفتاد هزار تومان بدون امضاء از حسابجاری ۱۵۷۰۰۲ بانك عمران شعبه جوادیه بنام مالك اژدر نوروزی و سند مغازه بنام مهدی درویش و شناسنامه بشماره ۲۳ صادره از میانه کارت بیمه‌ومبلغ پانصد تومان وجه نقد مفقود شده چکهای مزبور از درجه اعتبار ساقط است.
مالك اژدر نوروزی
آ_۱۵۹۸۳

کـارت بازرگانی شماره ۳۳۲۹۰بنام‌فاطمه طاهر کورابی مدیر عامل شرکت ملیسا مفقود گردیده یابنده با تلفن ۸۵۲۷۰۰ تماس مژدگانی دریافت دارد
آ_۱۵۹۸۱

چکهای مشروحه زیر: شماره ۸۲۰۸۴۷ مورخه ۱۰ر۹ر۳۵ به مبلغ یك میلیون ریال و شماره ۸۲۰۸۴۸ سر رسید ۱۷ر۹ر۳۵ به مبلغ یك میلیون ریال و شماره ۸۲۰۸۴۹ سر رسید ۲۲ر۹ر۳۵ به مبلغ یك میلیون ریال، در وجه نمایشگاه‌اسفنج از حسابجاری‌شماره ۴۴۹بانك صادرات بازار حقوقی حساب جاری شماره ۱۰۶۲ مفقود گردیده و از درجه اعتبارساقط است.
لطیف ضابطی
آ_۱۵۹۴۵

چندفقره چك بانك ملی‌بشماره ۷۱۹۲۳ شعبه داریوش وچند نقره چك بانك عمران شعبه جمشید آباد شماره ۶۷ بنام خانم عفت نادری و یك برگ سفته دوازده هزار تومانی مفقود شده و از درجه اعتبار ساقط است.
آ_۱۵۹۱۱

ساکی محتوی جواز کسب و سند زمین و شناسنامه بنام ایرج کوکلری صادره از یزد روز یکشنبه ۲۱ر۹ر۳۵ درراه شیراز به تهران مفقود شده یابنده بتلفن های: ۷۸۲۶۹۰ ـ ۸۳۸۱۶۹اطلاع‌دهد و مژدگانی دریافت دارد
آ_۱۵۸۷۱

یک برگ چك به شماره ۹۴۹۵۳۱ جاری ۹۶۱ بانك سپه شعبه شیر و خورشید بمبلغ دویست هزار ریال در وجه اینجانب سید اوسط پرپنیچی صادر شده است در تاریخ ۵ر۹ر۳۵ مفقود گردیده از درجه اعتبار ساقط است.
آ_۱۹۹

سپرده ثابت ۹۸ر۲۲۶ بانك صادرات میدان ۲۵ شهریور مبلغ سیصد هزار ریال‌سررسید ۲ر۴ر۲۵۳۶ بنام چنگیز وعلی امیر بهبودی بشماره ثبت در دفتربانك ۱۰۰ مفقود شده از درجه اعتبار ساقط است.
آ_۱۵۹۳۹

برای دعوت ازهنرمندان وگروههای موزیك به‌جشن وعروسی فقط بادفترمشترك خوانندگان تلفن ۸۳۸۲۳۴ تماس بگیرید. تخت‌جمشید بین بهاروروزولت شماره۴۶۳

نیازمندیهای اطلاعات

برای دادن آگهی تلفنی باشماره‌های ذیل تماس حاصل فرمائید

تلفنهای: ۳۱۱۲۳۰-۳۱۱۲۲۹

آپارتمان فروشی

پهلوی نوابیر
آپارتمان دو اطاق خوابه مهندسی‌ساز باانباری‌پارکینگ و استخر ۶۴۰ هزار تومان ۸۴۴۰۲۳ و ۸۴۵۷۰۱
آ_۴۵۲

آپارتمان ۳ اطاق خوابه مهندسی‌ساز با فن کوئل و پارکینگ درمیدان‌ونک پشت هانفار فروشی ۸۴۴۰۲۳ و ۸۴۵۷۰۱
آ_۵۰۶

توجه توجه
آپارتمان های ۲تا ۵ اطاق خوابه دربخارست، گاندی‌و ابن‌سینا از ۴۵۰ هزار تایک میلیون تومان ۸۳۴۵۷۰ و ۸۳۲۷۴۱
آ_۲۴۸

آپارتمان فروشی تهران‌ـ پارس
باوام بانکی ۱۵۰هزارتومان پیش‌قسط باقساط ۱۵ ساله از یک الی ۵ اطاق تلفن ۷۸۲۰۳۰ و ۷۸۰۰۶۱
آ_۲۴۷

چند دستگاه آپارتمان
در نارمک و تهران پارس به فروش میرسد ۷۹۰۳۵۳ و ۷۹۵۵۶۰
آ_۱۰۸۹

آپارتمان قسطی
تهران پارس فقط با ۱۸۵ هزار تومان پیش قسط تلفن ۷۸۱۹۱۸

آپارتمان فروشی
آپارتمان دو اطاق خوابه و هال بزرگ و سرویس کامل از یک ساختمان ۳ طبقه واقع در خیابان شهر آرا خیابان خرم، ولیعهد جنوبی کوچه مهیار پلاک ۳ تلفن ۹۳۵۸۰۴.
آ_۵۸۸

توجه فرمائید
آپارتمان های ۴ و۵ اطاقی حداکثر در هر طبقه یک یادو آپارتمان‌با پارکینگ اختصاصی وحیاط مشاعی‌وشوفاژ روشن وآسانسور وموکت و کاغذ دیواری به قیمت های ۴۱۰ و ۴۳۰ و ۴۴۰ و ۴۷۰ و ۴۹۰ و ۵۹۰ هزار تومان بفروش میرسد تلفن های ۷۹۵۷۷۱ و ۷۹۱۵۵۴
۱_۵ آ_۴۰۳

آپارتمان سه اطاق خوابه دارای تلفن‌و سیستم فن کوئل واقع در خیابان پیروز بالاتر از میدان ونک بفروش میرسد تلفن ۲۲۳۸۰۲
۱_۳ آ_۶۹۷۹

مقایسه فرمائید
آپارتمانهای مهندسی ساز مدرن
روزولت خیابان‌اردلان‌پلاک۲۸ متری ۵ هزار تومان
۲ اطاق خوابه ۱۲۰ متری و ۱۷۰ متری دارای آسانسور شوفاژ- پارکینگ تلفن‌ـکولر وموکت نصب شده
تلفن: ۸۲۷۷۱۰ ۶۲۰۱۵۸
آ_۱۶۲

آپارتمان
۳و ۴ و ۵ اطاقه باقیمت‌مناسب نقد واقساط تلفن ۷۹۴۶۵۴
آ_۲۵۸۳۴

آپارتمان ۲ و ۳ و ۴ اطاق خوابه در وزراء بخارست گاندی ونک آماده فروش تلفنهای ۶۲۵۲۰۱ و ۶۲۳۵۱۱ و۶۲۴۶۱۳ و ۶۲۲۹۵۴
۱_۹ آ_۴۴۱

درشمال شهر
آپارتمانهای ۲ و ۳ و۴ اطاق آماده فروش ۸۵۳۷۳۶ و ۸۴۷۹۸۲
آ_۷۵۵

اکازیون
دو دستگاه آپارتمان به مساحت ۱۸۰ و ۱۱۰ متر اختصاصی میدان ۲۵ شهریور به ترتیب با ۴۰۰۰۰۰ و ۱۶۰۰۰۰تومان وام بفروش میرسد ۸۹۶۱۴۵
۱_۳

یکدستگاه آپارتمان ۲ اطاق خوابه واقع در بیست متری غربی گیشا۲ نبش ۱۱۵ متر زیربنا پارکینگ شوفاژ روشن تلفن‌مستقل کولر بدون‌واسطه ۵۷۰ هزار تومان تلفن ۶۳۹۳۳۷
۱_۳ آ_۸۴۹

فروش آپارتمان های لوکس ۴ اطاق خوابه بزرگ در یوسف آباد
۴ دستگاه آپارتمان مدرن و کاملا نوساز هر دستگاه دارای ۴ اطاق خواب با کمد و موکت سالن پذیرائی و نهار خوری سرویس کامل ایرانی وفرنگی‌دو بالکن سراسری‌شمالی‌وجنوبی باانضمام یك اطاق‌بزرگ در طبقه زیر برای هر آپارتمان جهت سکونت مستخدم یا اطاق کار و یا انباری پارکینگ‌بزرگ مسقف و فیش تلفن اطاق‌سرایدارباسرویس زیر بنای اختصاصی‌هر طبقه ۲۰۱ متر مربع با پارکینگ واطاق‌مستخدم جمعا حدود ۲۸۰ متر مربع مجهز به شوفاژ روشن و لوله کشی گاز فروخته می شود قیمت هردستگاه۱٫۲۰۰٫۰۰۰ تومان نشانی خیابان محمد رضا شاه خیابان بیستم جنب پلاك ۵۳ بازدید همه‌روزه یکسره از ۷ صبح تا ۸ شب‌پس ازبازدیدباتلفن۶۲۰۵۷۲ تماس گرفته شود.

آپارتمان لوکس برای آنهائی که طالب بهترین هستند
دو دستگاه آپارتمان سوپر لوکس در یک ساختمان ۴ طبقه شخصی ساز با ۶۴۰ متر زمین و هر طبقه ۳۷۰ متر زیر بناشامل فن‌کوئل تلفن مستقل ۵ اطاق خواب ۲ حمام کامل سالن های بسیار بزرگ کمدها مدرن‌ترین لوازم کشور های اروپائی و آمریکائی و ژاپن ساخته شده بفروش می رسد مراجعه از ساعت ۹ صبح الی ۶ بعد ازظهر خیابان وزراء کوچه نهم پلاک ۳۲ دفتر ساختمان تلفن ۶۲۸۷۷۵ فرجیان.
آ_۳۸۰

زعفرانیه
۲دستگاه آپارتمان سوپرلوکس هریک بمساحت ۳۰۰ متر با چوب کاری استیل در بلندترین وخوش منظرمترین نقطه تهران زعفرانیه بفروش میرسد ۴تا۶ بعدازظهر تلفن ۲۷۶۹۵۳
۱_۳ آ_۲۲۹

۲دستگاه‌آپارتمان کامل‌منطقه تجارتی‌درفرح شمالی‌فروشی ۳۶۰۷۳۹
آ_۸۹۲

۲۰ دستگاه سوئیت خریداریم تلفن۶۸۷۶۸۴

آپارتمان‌فروشی
در تهران پارس ۱ تا۳ اطاق خوابه و ویلای اکازیون
تلفن ۷۸۱۸۸۴
آ_۱۱۶۸ ۱_۶

در بهترین نقطه تخت جمشید
آپارتمان فروشی ۷۵۰ هزار تومان ۲۳۶۲۶۲ و ۲۳۰۴۲۵
آ_۲۵۹۱۳

نقدواقساط
آپارتمان های فروشی برای دفتر کار تلفن ۳۰۳۱۳۵

آپارتمان فروشی
تعدادی آپارتمان جنوبی دو اطاق خوابه مجهز باپارکینگ وانباری بزرگ اختصاصی در زیر زمین در یوسف آباد تلفن ۶۸۷۸۲۱
آ_۱۰۹۳۷

تهران پارس آپارتمانهای ۱و ۲اطاق خوابه بادست رسی سریع‌به ۴۵ متری‌تلفن۸۳۸۰۶۵
۱_۳

چند دستگاه آپارتمان از ۳۰۰ تومان‌بالا درشمال شهر آماده فروش ۷۵۰۵۸۰

اکازیون
یکباب آپارتمان با تلفن بقیمت مناسب در میدان تسلیحات وحیدیه فوری فروشی تلفن ۷۳۵۰۲۷

خیابان فرح
دو دستگاه آپارتمان فروشی ۸۵۳۸۰۷
۱_۳ آ_۸۱۵

خیابان پهلوی‌جنب هتل میامی یکدستگاه آپارتمان ۲ اطاق خوابه طبقه زیر همکف با شوفاژ و سرویس کامل قیمت ۳۶۰ هزار تومان فروشی تلفن ۸۵۶۷۸۷
۱_۳ آ_۳۶۶

خانه‌فروشی

ساختمانی با دو حیاط ۳۴۰ متر ۲ نبش۲ طبقه مجزا برخیابان بهداری راه‌آهن تلفن کولر با ۲ برق ۲ مغازه یکی خالی قیمت ۸۵۰ هزار تومان مقطوع تلفن ۵۴۶۳۱۹ و ۶۳۱۹۷۱
آ_۴۰۵

منزلی واقع در سرچشمه ـ میرزا محمود وزیر ـ سه‌طبقه هر طبقه ۲ اطاق و سرویس کامل ـ آب برق‌ـ تلفن ـ موکت‌ـکاغذ دیواری‌ـ تخلیه‌ـ ۱۴۲ متر زمین ۲۲۵ متر بنا فوری بفروش میرسد تلفن ساعات اداری ۳۱۸۸۴۵ غیر اداری ۷۹۹۴۹۳

تهران‌پارس
خانه ویلائی شمالی ۴۱۰ متر زمین ۳۰۰ متر بنا‌با چهار اطاق خوابوسالن نهارخوری و پذیرایی شوفاژ تلفن کف پوش‌و موکت‌با دکوراسیون‌تلفن ۷۸۴۵۴۴

یکباب منزل واقع در خیابان حسام‌السلطنه‌به مساحت ۲۹۰متربفروش میرسد تلفن ۵۴۸۳۳۳

اکازیون سکونت و کار
خانه یکطبقه ویلائی بمساحت ۴۰۰ متر مربع واقع درسید خندان کوی کاخ دارای ۲ انشعاب برق، آب و تلفن، موکت و کاغذ دیواری و سایر وسایل با قسمت مجزا برای سالن آرایش با کلیه تجهیزات لازم و جواز کسب یکجا فروخته می شود تلفن ۸۴۷۳۴۷
۱_۲ آ_۱۶۳

اکازیون
خانه کلنگی بمساحت ۳۵۰ متر مربع واقع در بهترین ناحیه خیابان ملت با تراکم زیاد بعلت مسافرت‌بفروش‌میرسد ازساعت ۸ر۳ تا ۹ بعد از ظهر تلفن ۸۲۶۳۲۰
۱_۳

خانه فروشی ۲ حیاط ۶۰۰ متر آب و ۲ برق و تلفن. صفی علیشاه شمال سازمان برنامه ۳۰۴۸۲۷
۱_۲ آ_۸۲۷

خانه‌ای ویلائی ۲۲۵ متر ۳ اطاق خوابه با سرویس کامل و تلفن موکت‌کرکره‌وپرده واقع در خواجه عبداله انصاری قیمت مقطوع یک میلیون و ۴۰۰هزارتومان‌تلفن ۲۳۴۲۴۹
۱_۲

فروش خانه و آپارتمان
خانه‌ای بمساحت ۱۵۰ متر با آب، برق ، تلفن‌در خیابان‌آریامهروآپارتمانی به مساحت ۸۵ متر با دو اطاق خواب و تلفن در ونک تلفن ۶۸۵۶۰۴

یکدستگاه خانه‌درخیابان گاندی بمساحت ۵۰۰ متر مربع با ۶۷۰ متر زیر بنا استخر تصفیه ۲ دستگاه تلفن بدون واسطه بفروش می‌رسد تلفن ۹۲۸۸۲۲ تماس از ساعت ۷ تا ۹ شب

چند دستگاه ساختمان مستغلاتی و ویلائی از یکمیلیون ببالا آماده فروش ۷۵۰۵۸۰

خانه‌ای‌دو طبقه در روزولت جنب سینما دیاموند بمساحت ۱۵۰ متر۵اطاق خواب سالن پذیرائی تلفن و تجهیزات‌کامل برای محل کار یا سکونت فروشی ۹ تا ۱۲ و ۴ تا۸تلفن ۲۳۴۳۵۹
آ_۸۰۰

اکازیون
ساختمان ۳ طبقه مستقل درهر طبقه فقط یک آپارتمان در مرکز تجارتی۷ حوض با۲تلفن مشغول بکار و یک تلفن آماده بمبلغ یک میلیون و ششصد هزار تومان تفکیک شده وهر طبقه دارای سند مستقل بفروش میرسد تلفن های ۷۹۵۷۷۱ و ۷۹۱۵۵۴
۱_۵ آ_۴۰۲

اکازیون منزل‌فروشی شمیران
بمساحت ۶۰۰ متر ۲ر۵ طبقه بنا تلفن ۲۹۵۱۶۳ ـ ۵۲۶۸۶۴
آ_۳۴۵

فروش فوری
خانه‌فروشی شخصی‌ساز
شمالی بمساحت ۱۳۰ متر مربع دو طبقه دارای سه اطاق خواب، کولر ، تلفن واقع در خیابان نادر شاه نرسیده به تخت طاووس خیابان هفدهم بدون واسطه ببلغ یکمیلیون و ۵۰ هزار تومان بفروش میرسد. باتلفن ۸۲۹۱۷۰ مکالمه فرمائید.
آ_۲۷۹۵۳

خانه های ویلائی و مستغلاتی دروس‌و سلطنت آباد فرمانیه ۳۶۴۲۱۳
آ_۸۰۰

حسام‌السلطنه یک باب منزل ۲۹۰ متر بفروش می رسدتلفن ۵۴۸۳۳۳
۱_۵ آ_۴۲۸

اکازیون
حیاط مستقل۲ طبقه باساختمان بزرگ و حیاط وسیع درفلکه اول تهرانپارس بفروش می رسدتلفن ۸۴۱۴۲۵و ۷۹۱۵۵۴
۱_۲ آ_۱۰۲

خانه و زمین فروشی ۳۴۴۳۶۵

خانه فروشی
۴۶۰ متر و ۲۰ متر عرض دو طبقه مسکونی و ناهار خوری و ۵اطاق خواب تلفن آب برق ودارای اجازه ساختمان ۹۲۰ مترمربع از شهرداری ناحیه و نقشه چهار طبقه هر طبقه دارای ۲ آپارتمان حداقل قیمت متری ۴۳۵۰ تومان واقع در خیابان مزین‌الدوله خیابان شمالی جهان ۶ متری گیتی پلاک ۱۸ تلفن ۷۵۲۴۷۳بدون واسطه
۱_۲ آ_۱۱۷

ویلافروشی

اکازیون منزل‌ویلائی
یکدستگاه منزل ویلائی سه طبقه دارای ۱۳اطاق خواب سالن پذیرائی بسیار بزرگ با گچ‌بری و آینه کاری شوفاژ ـ کولر- تلفن و سرویس کامل در زمینی‌بمساحت ۱۰۰۰متروزیربنا۱۶۰۰ مترو استخر کوچك بین پهلوی و جردن کمی بالا تر از باغ‌وحش بلوار حافظ شیرازی بفروش میرسد تلفن ۳۱۱۲۲۵ـ ۳۱۱۲۲۴ قیمت۵میلیون و ۸۰۰ هزار تومان

ویلا و مستقلات
از۲میلیون تومان بالاموجود است ۸۵۳۷۳۶ و ۸۴۷۹۸۲
۱_۱

ویلا فروشی در مشهد
ساختمانی ویلائی ششصدمتر مساحت۴۰۰ متر زیر بناخیابان کاخ منطقه احمد آباد مشهد برای فروش آماده است تلفن تهران ۶۲۲۶۹۳ از ساعت ۲ تا۴ بعد ازظهر ـ تلفن مشهد ۴۴۰۸۰
۱_۳ آ_۲۸۱۳۰

ویلائی مدرن در خزر شهر
۲۲۰ متر زیر بنا در زمینی بمساحت ۱۱۸۷ متر مربع چمن کاری با یك دستگاه ۲ یا ۳اطاق خوابه شمال شهر طبقه چهارم ببالا معاوضه می شود تلفن ۸۲۷۱۸۸

مستغلات ویلا و آپارتمان‌های لوکس مهندسی‌سازدر تمام نقاط شمالی تهران از تخت طاوس ببالا جردن پهلوی میرداماد و شمیرانات موجود است تلفن های ۶۲۰۱۰۷ و ۶۲۲۰۶۵
۱_۹

زمین‌فروشی

فرح شمالی
زمینی‌بمساحت ۴۱۲متر مربع واقع در خیابان فرح شمالی خیابان صفیری دو نبش بدون واسطه به فروش‌میرسد. تلفن ۳۰۳۷۰۱

زمین بلوار وافسریه نقد و اقساط تلفن ۳۴۵۶۵۳
۱_۲۶

زمین فروشنده‌ایم ۹۲۲۷۳۹

۳۰۰۰ متر زمین در عالیترین نقطه رودهن ۳۵۲۴۸۸ و ۳۵۰۲۷۱
۱_۱۲ آ_۱۰۱۹

یک قطعه زمین ۴۰ × ۱۶شمالی تراکم۲۰۰درصدو اقعدر خیابان فرزان بالاتر از میدان ونک بفروش میرسد تلفن ۲۲۳۸۰۲
۱_۳ آ_۶۹۸۰

پشت درمانگاه مهرشهر زمین
تفکیک‌شده بقطعات ۸۰۰ تا ۱۲۰۰ متری بفروش میرسد تلفن
۶۶۹۵۵۱

۱۲۰۰ هکتار زمین زراعی نزدیک تهران بفروش میرسد ۹۷۹۴۰۴
۱_۳ آ_۱۷۰

یکقطعه زمین بر جاده ۶۰کیلو متری تهران حدود ۳۰۰۰۰ متر مناسب برای خانه سازی متری ۱۰۰ تومان فروشی‌تلفن ۶۲۶۱۷۳۴
۱_۴ آ_۲۷۵

زمین صنعتی در قم
۳ قطعه تفکیک شده ۱۷۰۰متر مجاور هم کیلو متر ۴ جاده اصفهان محصور با منبع آب تلفن ۶۵۱۸۱۴
۱_۳

کرج
زمین بقطعات کوچک تفکیک شده با آب لولکشی دائم وبرق خیابان بندی شده با سند مالکیت بین کرج و ملارد و سکونت با شرایط سهل بفروش میرسد
۳۱۱۸۳۶
آ_۸۴۶

زمین ساختمانی خانه کلنگی شمال شهر فروشی ۸۳۸۸۳۳

زمین صنعتی
یك قطعه زمین محصور ۲۰ هزار متری فروشی تلفن ۹۲۵۹۴۸

۱۷ هکتار زمین در جاده ساوه جنب پاسگاه پلیس داه رباط کریم بدون واسطه بفروش می رسد تلفن ۹۲۸۸۲۲ تماس از ساعت۷تا۹شب

سرقفلی

داروخانه شکوه واقع در میدان شاهپور به فروش می‌رسد تلفن ۵۶۱۵۹۷

مغازه باآب و برق، تلفن‌اول خاوران جنب سینما شهوند ۳۱۹۰۱۹
۱_۳ آ_۱۵۹۴۱

در سید خندان
تعدادی مغازه و اگذاری ۲۳۶۲۶۲

کارخانه فروشی
بعد از سه‌راه تهران پارس کارخانه‌ای بمساحت ۲۷۰متر و ۲۳۰ متر سالن ودفتر با سرویس طبقه دوم سه اطاق با برق سه‌فاز ۵۰آمپر، تلفن، آب‌انبار با پروانه اقتصادو پروانه جوشکاری ومقداری وسایل بفروش میرسد تلفن ۷۸۰۲۹۴
آ_۵۱۰

سینمائی در مرکز استانداری‌با ساختمان مرتب برای نشیمن‌با اجازه کسب ایجاد بوتیک و تریا. ویلائی بزرگ باساختمان که دارای جواز سینمائی تابستانی هم میباشد با موتور برق و آب اضافی کلا بفروش میرسد متقاضیان با تلفن ۲۲۱۳۹۴ تماس حاصل نمایند
آ_۱۹۷

زیر زمین فروشی ۹۳۵۴۴۷

مغازه‌باجوازیدکی‌اتومبیل واگذار میشود شمیران چهارراه حقوقی۸۳۵۸۴۶

کارخانه آجر فشاری
بابا‌غی‌درمجاورت‌آن بمساحت ۱۰۰ هزار متر ، محصور با آب و برق و تلفن و گازو دفتر فروش در بهترین نقطه تهران، محل کارخانه درجاده ساوه اسمعیل آباد یکجا به فروش میرسد ویا با زمین یا بنا معاوضه میگردد . طالبین باتلفن ۷۹۸۱۰۱ آقای‌زواره‌ای تماس حاصل فرمایند.
آ_۳۵۹

۲ دهنه مغازه
بمساحت ۶۰ متر با تلفن و دکوراسیون چهارراه سیروس اول‌بوذرجمهری نو بیواسطه فروشی تلفن ۳۵۱۱۲۷ و ۳۱۴۳۸۰ و ۲۹۱۶۸۲
آ_۵۲۰

سه دهنه مغازه۲نبش شاهرضا اول روزولت با تلفن برق و جوازو اگذار میشود۵۲۰۷۵۹
۱_۲

فروش ۴۵۰۰ متر انبادی
درجاده علیشاه عوض‌ـسعید آباد تلفن ۹۳۰۳۳۷
۱_۳ آ_۸۳۰

رستوران دانسینك بر‌ـ جاده پهلوی شمیران فروشی تلفن ۲۹۰۵۵۷

داروخانه فروشی‌ـداروخانه‌ای مجهز بافروشی چشمگیر در بهترین نقطه منطقه شهرستان گرگان آماده فروش می باشد طالبین با تلفن ۸۲۸۳ گرگان تماس حاصل نمایند.
۱_۳ آ_۷۰۵۹

یکباب مغازه دو دهنه در بلوار الیزابت غربی واگذار میشود تلفن ۹۲۳۲۹۶ و ۹۵۹۷۸۷
۱_۳ آ_۴۹۱

اجاره‌داده‌میشود

منزلی واقع در تهران پارس خیابان ۱۸۴ غربی پلاك ۸۱ دارای ۵اطاق خواب وسالن ناهار خوری شوفاژ روشن کولرپرده کرکره پارکینگ‌بزرگ وحیاط به خانو اده‌ای‌کم‌جمعیت ایرانی و یا خارجی اجاره داده میشود.
۱_۳ آ_۸۲۴

سکونت
از ۴ هزار تومان ببالا
دفتر کار
از۲تا ۱۰۰ اتاق مناطق‌تجاری ۸۴۴۹۶۶ و ۸۵۵۴۴۷ و ۸۴۶۶۲۳ عباس آبادچهار راه فرح جنب باجه تلفن آژانس ۸۵۰
۱_۶ آ_۱۰۵

ساختمانی‌با۸ واحد مسکونی مجهز به تمام وسائل واقع‌در خیابان نفت کوی ۱۱ یکجا اجاره داده می شود تلفن ۷۸۴۲۶۹
۱_۲ آ_۱۱۹

یکدستگاه آپارتمان خانو اده‌ای و ۴ اطاق خالی برای مجرد بدون تلفن و حمام حدود میدان خراسان اجاره‌ای ۳۵۴۸۳۶
آ_۸۰۲

در شمیران سه اتاق خواب سالن انباری اتاق مستخدم کف موکت شده شوفاژ کولر حیاط استخر با تصفیه تما ساختمان‌پارکینگ تلفن۸۳۲۴۳۲ از ۹ صبح الی ۱۲ و ۳تا۸ بعداز ظهر روزهای غیرتعطیل
۱_۲ آ_۱۰۶

اجاره
خیابان تاج دریان نو طبقه دوم و سوم ۵ اطاقه باشوفاژ وسرویس کامل تلفن۶۵۳۸۰۰
۱_۵ آ_۳۸۶

تهیه مسکن
موریس
آپارتمان از ۱ تاه اطاق‌خوابه جهت اجاره‌و خرید آپارتمان ویلا مسکونی در بهترین نقاط شمال شهر
تجربه فراوان ماتضمین کننده منافع شماست
تلفن ۶۲۳۷۴۶ و ۶۲۷۳۹۴ ـ ۶۲۴۷۳۱

منزل ویلائی
در ظفر ۴ اطاق خواب ، شوفاژ کولر تلفن آماده اجاره تلفن ۶۶۵۷۲۷ و ۶۴۶۶۸۵

اجاره
چند دستگاه ۳ و ۴ وه اطاقه از ۳۰۰۰ تومان ببالا موجود ۷۵۰۲۵۰

برای‌همه‌شما که‌مسکن
احتیاج دارید سازمان ژوزف باچندین نفر مشاور درامر مسکن‌یابی و تعدادی خانه ، ویلا و آپارتمان برای اجاره محل کار و سکونت موجود دارد تلفنهای ۶۵۵۶۱۰ و ۶۵۰۴۹۶ جوابگوی نیازهای شماست.
۱_۱

۲ اطاق بزرگ هال و تراس وسیع باسرویس کامل طبقه دوم در نارمک بیک زوج‌اجاره داده میشود تلفن ۷۳۷۸۹۱
آ_۸۵۰

آپارتمان اجاره
آپارتمان ۵اطاقه با هال و آشپزخانه بزرگ و سرویس کامل شوفاژ کولر موکت پرده کرکره در سلطنت آباد دولت چهار راه دلبخواه اختیاریه جنوبی مقابل پلاك ۶۰ تلفن ۸۹۹۶۳۰ تبسمی
۱_۲

یک اطاق در عباس آباد جهت بانو یا دوشیزه اجاره دادهمی شود تلفن صبحها ۲۸۷۰۷۲ عصرها ۸۲۲۱۴۲
۱_۳

اجاره‌فوری
آپارتمان طبقه اول تا سوم او۲ و۳ اطاق خوابه برای ۲۰۰ خانواده‌ایرانی‌و خارجی جهت محل کار و سکونت موجود است ۸۴۹۴۶۹ و ۸۵۸۵۹۸
۱_۱

موردنیازاجاره

ویلا و آپارتمان درشمال شهر برای کارمندان عالیرتبه شرکت خارجی فوری‌نیازمندیم۲۲۳۶۳۰ و ۲۲۷۵۱۱

آپارتمان ـ ویلا
برای کارکنان شرکت های خارجی
فورا نیازمندیم ۸۴۶۶۲۳ ـ ۸۵۵۴۴۷ ـ ۸۴۴۹۶۶
۱_۵ آ_۳۳۰

نیاز اجاره
یك سالن و دو اطاق یا بیشتر جهت سندیکای کارفرمایی تلفن ۹۵۹۴۹۹ و ۷۵۲۱۴۶

نیاز اجاره فوری
دو دستگاه ویلا با طبقه اول آپارتمان‌جهت سفیر و کاردار سفارت نیازمندیم‌تلفن ۸۴۸۴۲۴ و ۸۵۷۵۸۵
آ_۸۱۷

خارجی فوری اجاره میکند
ویلا و آپارتمان مبله یا غیر مبله‌درشمال شهر برای‌روسای یک شرکت خارجی فوری نیاز است ۲۳۷۵۰۰
آ_۸۱۶

جهت سکونت روسای چندشرکت خارجی به تعدادی‌ویلاوطبقه‌همکف با استخر برای اجاره فوری‌نیازمندیم۸۴۸۴۲۴ و ۸۵۳۸۵۳

نیاز خارجیان
سازمان خارجی به چندین دستگاه آپارتمان ، ویلا مبله یا غیر مبله از شاهرضا تا شمیرانات احتیاج دارد تلفن ۸۲۷۹۰۱ و ۸۳۸۱۰۶
آ_۶۲۳

نیازاجاره
جهت سکونت روسای چند شرکت خارجی و کارمندان آنها بتعدادی ویلاو آپارتمان در شمال شهر نیازمندیم تلفن ۸۴۶۱۶۳ و ۸۵۶۱۷۴
آ_۷۶۱

تهیه مسکن
موریس
باکادر مجهز و امکانات‌وسیع بهترین مشاورشما درامرخرید فروش و اجاره
تجربه فراوان ماتضمین کننده منافع شماست
تلفن ۶۲۳۷۴۶ و ۶۲۷۳۹۴ ـ ۶۲۴۷۳۱
۱_۱۲ آ_۶۲۰

۱۵۰ آمریکائی
به تعدادی آپارتمان وویلا در شمال شهر مخصوصا اطراف پهلوی و جردن و داودیه احتیاج فوری دارند.
تلفن ۶۸۷۸۱۲
آ_۵۱۲

تعدادی ویلا و آپارتمان برای خارجیان شرکت احتیاج است تلفن ۲۹۲۹۸۲

موردنیازبرای‌خرید

زمین‌جوادیه‌حکیمیه خاک سفیدخریداریم۷۸۰۴۶۵

زمین‌خریداریم ۹۲۲۷۳۹

خریدار همه نوع ملک و مستغلات تلفن ۹۷۹۴۰۴
آ_۱۱۹۳

اراضی صنعتی جاده‌های کرج خریدار و فروشنده‌ایم. ۹۵۹۷۵۵
آ_۹۲۲

زمینهای فرامرزیه و کرج و ملارد خریداریم
۳۱۲۷۳۹
آ_۸۴۸ ۱_۳

خانه‌های کلنگی وزمینهای ساختمانی
شمال شهر راخریداریم دفتر جمشید ۹۲۸۰۸۲

زمین صنعتی کارخانه و انبار خریدار و فروشنده‌ایم ۹۳۹۱۶۴

تهران پارس موسسه کیان زمین های تهران‌ـ پارس خریداریم تلفن ۷۸۰۲۹۴

نیاز خرید
ویلا یا آپارتمان
۱ـ آپارتمان طبقه اول با حیاط۳تا۴ اطاق‌خواب‌بقیمت تایک میلیون تومان
۲ـ ویلا بمساحت حداکثر ۵۰۰ متر با۳تا۴ اطاق‌خواب باسالن وپذیرائی‌بزرگ‌بقیمت حداکثر ۲ میلیون تومان‌در منطقه ذکر شده زیر فوری نیازمندیم
صاحبقرانیه ـ دروس ـ قیطریه‌ـ کامرانیه‌ـ دزاشیب‌ـ الهیه‌ـ محمودیه ـ و سایر نقاط شمال شهر از جردن به بالا .
تلفن ۳۱۱۲۲۹ از ۸ر۵ صبح الی ۴ بعدازظهر

زمینهای تهران پارس خریداریم ۷۹۳۰۲۰
۱_۱

زمین‌خریداریم۹۲۲۷۳۹

در منطقه صنعتی تهران‌پارس زمین یا ساختمان کارخانه خریداریم تلفن‌صبحها ۳۱۷۸۰۲
آ_۷۹۵

زمینهای‌تهران‌پارس‌خریداریم ۷۹۳۰۲۰

اهواز
قابل توجه صاحبان محترم اراضی اهواز ، آبادان ، خرمشهر.چنانچه‌مایل‌بفروش زمین و منافع بیشترخود در این معامله هستید باما تماس حاصل فرمائید ۶۶۸۳۷۴
آ_۲۶۶۷۳

بنگاههای‌معاملات‌املاک

بورس اراضی‌گوهردشت مهرشهر فردیس وملارد ۹۲۲۷۳۹

بورس املاك شمیران دفتر براتی ۲۷۲۵۷۵

خریدار و فروشنده اراضی صنعتی و انبار و کارخانه تلفن۹۷۹۱۹۵

بورس اراضی مهر شهر کوی ولیعهدوگوهردشت ۶۴۸۲۵۵

دفتر پارس مرکز معاملات‌املاك‌شهر و شمیرانات ۸۴۱۵۵۸

اراضی مهرشهر ۸۲۴۰۷۳

خرید و فروش اراضی صنعتی‌جاده کرج ۹۵۰۱۶۳

معاملات‌پول

پول
فوری‌درمقابل‌اتو مبیل،تلفن، چک کارمندی،ساختمان ویا مازاد ساختمان تقدیم میکنیم.
۶۴۱۷۷۳
شاهرضا نرسیده به‌چهارراه پهلوی اول خیابان رازی ساختمان‌نیکخو اه‌طبقه‌چهارم پلاک ۲۵
آ_۴۲۳

وام بهر طریق
تلفن۹۳۱۷۳۱ـ۹۳۱۷۲۱

پول راکد شما را در امر ساختمان‌سازی به‌نام شما باسود تضمین شده بطور شراکت به کار می‌اندازیم تلفن۶۴۱۲۵۵
آ_۵۷۸

پول شرطی موجود ۶۸۴۵۲۵

پول
در مقابل چك‌کارمندی‌و معتبر
۶۲۶۷۰۸
یوسف آباد بالا خیابان محمد رضاشاه پلاک ۱۳۰ طبقه پنجم شماره ۱۷
آ_۳۹۸
۱_۳۰ آ_۳۹۸

خانه پول فرح شمالی ۸۴۸۳۸۸

برای تهیه وام شرطی از ۵ میلیون ریال به بالا با ما تماس بگیرید تلفن ۶۶۴۶۱۸ و ۶۶۶۲۶۳

پول شرطی
در مقابل چك کارمندی و ملك
تلفن ۸۳۹۷۴۰

پول فوری با سود بانکی مقابل خانه ،مستغلات ۹۲۸۴۶۵

پول راکد شما را با انتقال مبیع هزاری ۵۰ تومان سود میدهیم ۷۵۶۴۲۴ و ۷۵۷۵۳۵

وام در مقابل ملك
فوری بابهره‌ارزان ۸۳۳۷۷۵
۱_۱

مورد نیاز
پول شرطی مقابل خانه مستغلات فوری‌نیازمندیم ۹۲۰۸۲۹

بپول راکد شما
هزاری ۵۰ تومان
سود میدهیم ۷۶۳۸۴۰

پول شرطی در مقابل خانه ارزنده مورد نیاز است ۷۵۷۵۳۵ و ۷۵۶۴۲۴

پول در مقابل مبیع ارزنده نیازمندیم تلفن ۸۳۹۷۴۰

پول در مقابل ملك موردنیاز است ۸۲۵۲۶۳ و ۸۲۹۵۲۷
آ_۲۵۸۸۵

پول شرطی از ۱۰۰هزار تومان‌الی ۵میلیون‌تومان با بهره خوب وسه‌برابر مبیع مورد نیاز است تلفن : ۷۵۶۴۲۴ ـ ۷۵۶۴۲۵ ۷۵۷۵۳۵

معاملات‌تلفن

خرید و فروش تلفن ۸۴۶۵۶۵

تلفن ۶۳ و ۶۸ خریداریم ۶۶۳۱۴۱
۱_۲۶ آ_۱۲۰۳

خرید و فروش تلفن ۸۵۳۰۳۱

فروش تلفن ۶۶۵۷۵۷

خریدار تلفن ۶۶۱۱۷۲

خرید و فروش تلفن ۶۶۳۶۶۲

خرید فروش تلفن ۲۲۲۸۸۸

خرید و فروش تلفن ۸۲۸۹۱۴_۱۵

قبوض

خرید اوراق قرضه‌دولتی و قبوض مرحله سوم و قبوض شهرداری ۶۴۵۹۵۷
۱_۱

قبوض فرش و جواهر بانك کارگشائی شمارا خریداریم و هم به مازاد ارزیابی آنو ام میدهیم ۶۴۵۱۶۸ و ۶۴۳۴۹۹
آ_۳۹۴

واگذار میشود
یك مغازه و فروشگاه بزرگ واقع در خیابان فردوسی جنوبی شماره ۳۳۳ واگذار میشود، طالبین با شماره تلفن ۳۱۶۱۸۵ و ۳۰۴۵۴۱ مذاکره نمایند .

خانه‌شمارابخارجیان‌اجاره‌میدهیم

موسسه امپایر ۲۲۷۵۰۰
خانه بخارجیان اجاره میدهیم
۲۳۹۹۵۵-۲۳۲۲۲۲

موسسه امور خارجیان
مرکز اجاره
۷۵۱۷۸۲-۷۵۲۳۵۸

وزیری
۸۳۳۹۱۲
۶۵۶۹۵۷

۸۲۴۹۵۳
سازمان نیازمندیهای خارجیان
خانه شمارا بخارجیان اجاره میدهد
۸۲۷۹۰۱-۸۳۸۱۰۶

سازمان مسکن پارس
مرکز
۸۵۳۸۵۳
۸۴۸۴۲۴
اجاره ۸۵۷۵۸۵
بخارجیان

موسسه ظفر ZAFAR
تلفنهای:
۲۲۵۵۰۴
۲۲۷۷۴۶-۲۲۸۵۸۹

آژانس بین‌الملل
جهت اعضای چند شرکت اروپائی به طبقه اول وویلا نیاز فوری دارد ۸۳۰۸۴۱ و ۸۳۰۸۰۲ و ۸۳۰۸۴۳
آ_۳۹۸

۲۴ ساعته
سازمان نیازمندیهای فرح
اجاره بخارجیان
مرکزخرید وفروش
۲۲۳۶۷۲-۲۲۳۲۵۵

آژانس استار
اجاره بخارجیان
۸۴۶۱۶۳-۸۵۶۱۷۴

ایران مسکن
۲۳۰۸۴۴-۲۳۰۲۷۳

تهیه مسکن کندو
سریع ویلا وآپارتمان‌به خارجیان اجاره میدهد ـ
۲۲۷۶۳۹ ـ ۲۲۷۶۳۸

آژانس سی‌ـ اند ـ آر
اجاره بخارجیان۸۴۹۶۲۵

تهیه‌مسکن برج
ویلا آپارتمان شما را در اسرع وقت به خارجیان اجاره میدهد ۶۲۶۷۱۰و ۶۲۳۳۷۷

طبقه دوم یک ساختمان دو طبقه مبله کامل چهار اطاق خواب سالن‌ناهارخوری .هال بزرگ. حرارت مرکزی. کولر. تلفن مستقل اجاره بخارجیان امیرآباد تلفن ۶۸۰۶۶۶

در سمینار شهرداری های کشور : به استثنای شهرداری تهران ،

تمام شهرداریهای کشور ورشکسته اند

شهرداری های کشور تاکنون نقش منفی داشته و از حالت مثبت توسعه دور مانده‌اند

اصفهان : در ادامه جلسه های سمینار شهرداران کشور در اصفهان « عالیمرد » دبیرکل سازمان امور اداری و استخدامی کشور با اشاره به نقش‌مدیریت در شهرداری‌ها گفت : باید اذعان کرد که شهرداری‌ها تاکنون در حالت مثبت توسعه نبوده‌اند ، بلکه نقش منفی داشته‌اند چرا که تابحال در راس کار شهرداری‌ها کار اساسی صورت نگرفته است و رهبری های اساسی در شهرداری‌ها به مرحله اجرا درنیامده است . برای نیل به هدف های بزرگ بایدبهبود و سالم سازی در مدیریت شهرداری‌ها بوجود آید تا شهرداری‌ها بتوانند خدمات لازم را ارائه دهند .

سپس «نمازی» معاون‌وزارت کشور درباره اصل عدم تمرکز گفت : منظور از عدم تمرکز این است که بطور کلی گروههای کوچک نسبت به کارهای محلی خود با اختیار کامل تصمیم بگیرند که سابقه آن در برنامه های عمرانی وجود داشته‌است. در برنامه سال جاری سعی‌شده است خود شهرداری‌ها در زمینه سرمایه گذاری منطقه تصمیم بگیرند .

بچه سر راهی !

آنگاه « هاشمی » شهردار خرمشهر گفت : مسئله اساسی اینستکه شهرداری‌ها گویا بچه های سرراهی وزارت کشور بوده‌اند . امروزتمام‌شهرداری‌ها ورشکسته‌اند تنها شهرداری تهران وضعی استثنائی دارد و تافته جدا بافته است !

وقتی موضوع کارمندان شهرداری و ضمیمه شدن آنها به وزارت کشور را مطرح کردیم پاسخ دادند شهرداری‌ها سازمانهای ملی هستند . در اینجا این سئوال مطرح می‌شود که اگر شهرداری‌ها سازمانهای ملی هستند چرا از ادارات و تاسیسات دولتی عوارض نوسازی دریافت نمی‌کنند؟

شهردار خرمشهر سپس‌گفت: پیشنهاد می‌کنم عوارضی که بنام عوارض شهرداری ازمصرف کنندگان برق وصول می‌شود به خود شهرداری‌هاداده‌شود. در این صورت با این درآمد که هم‌اکنون در اختیار وزارت نیرو و سازمانهای برق داده می‌شود شهرداری‌ها از نظر مالی وضع به مراتب بهتری از گذشته پیدا خواهند کرد و کمتر نیازی به کمکهای‌دولت خواهند داشت .

آنگاه وارسته شهردار تبریز گفت : عوارض شهرداری‌تبریز در ٦ سال پیش ١٣ میلیون ریال بود و اکنون به ١٥ میلیون ریال افزایش یافته است . حال آنکه وارداتتبریز از ٦ سال پیش صد برابر شده است ، پس چرا عوارض‌تااین حد کم مانده است . ما کمک‌بودجه‌مرکزی‌رانمی‌خواهیم، فقط عوارض را به ما بدهید. حتی می‌توانمبگویم این‌عوارض را با ما نصف کنید ، یعنی نیمی از این عوارض را به شهرداری‌ها بدهید تا بدین ترتیب مشکلات خود را حل کنند .

جشنواره جهانی فیلم در اصفهان

★ بخشی از جشنواره جهانی فیلم تهران بطور آزمایشی در اصفهان گشایش یافت . در مراسم گشایش این جشنواره استاندار اصفهان و تنی چند ازمقامات اداری استان حضورداشتند.

این جشنواره مقدمه‌ای است از جشنواره جهانی فیلم تهران که سال آینده‌در کشور ما برگزار می‌شود .

در مراسم گشایش این جشنواره فیلم «حماسه‌زندگی سیاسی شاهنشاه آریامهر » و فیلم « فانوس خیال » به کارگردانی بهرام ری‌پور به نمایش گذارده شد .

اصفهان ـ خبرنگار اطلاعات

گفت‌وشنود نخست‌وزیر بادانشجویان دانشگاه اصفهان

امیر عباس هویدا نخست وزیر هنگام بازدید از دانشگاه اصفهان با دانشجویان و استادان این دانشگاه پیرامون کارهای تحقیقاتی به‌گفتگو پرداخت.

اصفهان : آقای هویدا نخست وزیر که برای‌گشایش سمینار شهرداران سراسر کشور به اصفهان آمده بود قسمتهای مختلف دانشگاه اصفهان را مورد بازدید قرار داد . در این بازدید زاد استاندار اصفهان ، دکتر معتمدی رئیس‌دانشگاه‌اصفهان و نیکپی شهردارتهران‌همراه نخست وزیر بودند .

نخست وزیر ضمن بازدید از دانشگاه اصفهان با دانشجویان و استادان این دانشگاه در زمینه کار های تحقیقاتی به گفتگو نشست‌و دستور داد بین مقامات دانشگاهی اصفهان و وزارت بهداری و بهزیستی تماس علمی و پژوهشی برقرار شود و دانشگاه اصفهان با این وزارتخانه در زمینه نظارت برمواداداروئی‌همکاری نزدیک داشته باشد .

نخست وزیر همچنین از کاخ جوانان اصفهان دیدار کرد و دستور داد ساختمان دخانیات اصفهان در اختیار کاخ جوانان قرار گیرد و به کارگاههای هنری و آتلیه تبدیل شود و نیز ساختمان اصلی دخانیات به موزه‌تبدیل گردد .

استاندار فارس نیمه‌شبها از محلات شیراز بازدید میکند

عده‌ای از معلمین صلاحیت تدریس در مدارس راهنمائی را ندارند

شیراز : استاندار فارس در یک اتومبیل ژیان که خود ساعتهای پس از نیمه شب با هدایت آنرا به عهده میگرد در کوچه ها وپس‌کوچه های محله های مختلف شهر شیراز به سرکشی می‌پردازد .

این مطلب را فرماندارشیراز در جلسه اخیر انجمن‌شهرستان شیراز اعلام کرد .

در این جلسه یکی‌از اهالی سرای آقاباباخانی گفت : با ریزش اولین باران ۲ هزارنفر دانش‌آموز این منطقه موفق نشدند به مدرسه بروند زیرا که ازاین منطقه می‌گذرد مانع باران در مسیر جاده کمربندی که از این منطقه می‌گذردمانع از رفتن دانش‌آموزان به‌مدرسه شد . مقامات محلی اصولا می‌دانند سرای آقابابا‌خانی کجاست ؟

فرماندار در پاسخ گفت : همه ما بویژه استاندار به تمام نقاط شهر آشنائی کامل داریم وبا مشکلات مردم آشناهستیم. استاندار ساعت ۳ پس از نیمه شب با اتومبیل به کلیه مناطق شهر می‌رود و این محله‌ها را از نزدیک مورد بررسی قرار میدهد .

در این جلسه همچنین نسبت به کمبود ساختمانهای مدرسه و کتاب درسی انتقاداتی به عمل آمد . « معرفی » یکی از نمایندگان انجمن شهرستان گفت : با وجود هزاران متر زمین موقوفه عده‌ای ازدانش‌ـ آموزان شیراز مجبورند در سرمای زمستان زیر چادردرس بخوانند و از سرما بلرزند . ضمنا عده‌ای از معلمین مدارس راهنمائی صلاحیت تدریس در کلاسها را ندارند و محتوای بعضی از کتابهای درسی دوره راهنمائی با استعداد های دانش‌آموزان منطبق نیست.

شهرداری اصفهان برای اداره‌امور راهنمائی ورانندگی آماده‌است

★ دستگاه کامپیوتری که باصرف‌هزینه‌های‌هنگفت‌در شهرداری اصفهان مستقر شده عملا بی‌حاصل وبلا‌ـ استفاده مانده است .

★ در شرایطی که هنوز بسیاری از محله های‌شهر اصفهان ازآب آشامیدنی بی‌بهره‌اند صرف مبلغ ۷ میلیون تومان از پول مردم برای تامین آب یک «شهرک خصوصی» کاملا غیر منطقی است

رضاآزمایش شهرداراصفهان

● همزمان با پایان سمینار شهرداران کشور که دراصفهان تشکیل شده بود . «رضا ازمایش» شهردار اصفهان در گفتگوئی با خبرنگار اطلاعات مسائل و مشکلات تازه‌ای را عنوان کرد

شهردار اصفهان در آغاز این گفتگو آمادگی شهرداری را برای اداره امور راهنمائی ورانندگی اعلام داشت وگفت: در اجرای سیاست عدم تمرکز و صرفه‌جوئی و با توجه به اختیارات وسیعی که به استانداران داده شده است امیدواریم اداره امورراهنمائی و رانندگی‌اصفهان به شهرداری این شهر واگذار شود .

«آزمایش» در پاسخ به این پرسش که : موضوع عوارض شهرداری و لزوم افزایش آن از چه دید و زاویه‌ای در درسمینار شهرداران نگریسته‌و مطرح شد ؟ گفت :

همه شهرداران به این نتیجه رسیده‌اند که عوارض وضع شده‌در سالهای‌پیش‌با موقعیت کنونی و نیازهای روزافزونی که در دوران جدید بوجود آمده است به هیچوجه‌هماهنگی ندارد . حتی میزان عوارض دریافتی شهرداری‌ها درپاره‌ای موارد آنقد رناچیز است که‌به قولی «فانتزی» به نظر می رسد ! فی‌المثل در شرایط کنونی ما از یک ساختمان براساس ضوابط تعیین شده در سالهای پیش برای هر متر مربع یک تومان عوارض‌می گیریم . در این میان محل و موقعیت ساختمان مطرح‌نیست، درحالیکه ساختمانی که مثلادر خیابان «زینبیه» احداث می شود با توجه به نوع سرمایه گذاری و سرویسهای لازم‌نمی تواند برابر با ساختمانی‌باشد که درخیابان چهار باغ ساخته می‌شود . از سوی دگرارزش ریالی «یک تومان» کاهش‌یافته و بدون تردید باید در تعیین عوارض جدید با توجه به ارزش ریالی کنونی تصمیم گرفته شود. شهرداری‌اصفهان در این زمینه طرحی تهیه کرده است که امیدواریم در انجمن شهر عصر رستاخیز این طرح به تصویب برسد ضمنا شهرداری اصفهان عوارض [illegible] را تغییر داده و [illegible] افزایش عوارض دیگر [illegible] لایحه هائی تهیه کرده‌است.

کامپیوتر بی حاصل

شهردار اصفهان در پاسخ به این پرسش که آیا دستگاه کامپیوتری که در شهرداری اصفهان بکار افتاده است بازده مطلوبی دارد یاخیر ؟ گفت : متاسفانه دستگاه کامپیوتری که باصرف هزینه های هنگفت بکار افتاده است از بدو استقرار در شهرداری اصفهان بهره‌ای نداشته است وعملابه یک دستگاه بی‌حاصل و بدون استفاده تبدیل شده است . در مورد بکار انداختن دستگاه کامپیوتری که هزینه‌ای هنگفت را به خود اختصاص داده واکنون بی‌حاصل مانده است مطالعات کافی صورت نگرفته است . کامپیوتر یک ماشین بسیار دقیق و پیچیده است که به خوراک ریاضی نیازدارد و تا زمانی که برایش خوراک تهیه نشود عملا بلااستفاده و باطل می‌ماند بنابراین می‌بایست پیش از استقرار کامپیوتر مسئولان مربوطه به فکر تهیه خوراک برای آن می‌افتادند وابتدا برای اخذ عوارض شهرداری و تعیین آن از طریق کامپیوتر پلاک به پلاک از ساختمانهای اصفهان آمار تهیه می‌کردندو برای تغذیه کامپیوتر مقدمات امر وصول‌عوارض کامپیوتری را آماده می‌ساختند . باید اقرار کرد که ظرف چند سال این‌دستگاه بازده نداشته‌است. در زمان نصب کامپیوتر در شهرداری من معاون فنی شهرداری بودم و برای اینکه کامپیوتر مورد بهره برداری قرار گیرد با مقامات دیگر که نقشه جامع شهر را به‌صورت پلاک بندی شده داشتندمکاتبه کردم اما آنان حاضر نشدند مطالعات خودرا بطور رایگان دراختیار شهرداری قراردهند

شهرک خصوصی !

«آزمایش» در پاسخ به این پرسش‌که برای مرمت خیابانهای اصفهان‌که‌اکثرا اسفالت‌فرسوده خراب و شکسته‌ای دارند چه برنامه‌ای‌در پیش دارید ؟گفت:

شهرداری اصفهان بیشتردر اندیشه نو سازی است تا ترمیم. ماسعی می‌کنیم در صورت داشتن اعتبار لازم به تجدید اسفالت خیابانها بپردازیم و کار را به اصطلاح با «روکش کاری» به سرانجام نرسانیم.

شهردار سپس در پاسخ به این پرسش که : نظر و عقیده شما به عنوان یک شهردار در مورد صرف مبلغی معادل ۷ یا ۸ میلیون تومان اعتبار برای تامین آب‌واحداث شبکه فاضلاب یک شهرک خصوصی در حومه اصفهان با توجه به این مهم که‌هنوز مردم بعضی از محله های اصفهان از آب آشامیدنی بی‌بهره‌اند یا لوله‌کشی‌فاضلاب به محله آنها نرسیده است ، چیست ؟ و آیا این اقدام را منطقی می‌دانید ؟ گفت : به عقیده‌من اگر به جای ۷میلیون تومان ۷۰ میلیون تومان هم صرف تامین آب و احداث فاضلاب یک «شهرک خصوصی» کنند هیچ اشکالی پیش نمی آید ، البته در صورتی که مالکین «شهرک خصوصی» وجوهات صرف شده را بپردازند . اما اگر پول حاصل از دریافت عوارض مردم را صرف اینگونه‌خاصه خرجی‌ها کنند دود این سهل‌انگاری و اعمال نفوذها مستقیما بچشم مردم می‌رود .

شهردار سپس در مورد اقداماتی که در زمینه مجهز ساختن سازمان آتش نشانی شهرداری باید صورت پذیرد مطالبی ایراد کرد و گفت : بافت کلی شهر اصفهان با بسیاری از شهر های ایران متفاوت است و به همین‌لحاظ در خیلی از مناطق این شهر نمی توان در صورت وقوع آتش سوزی به موقع برای مهار آتش وسایل لازم رابکار برد . به همین لحاظ طرحی در دست تهیه است تا ازطریق لوله‌کشی و بکار بردن‌وسایل و ماشینهای سبک آتش‌نشانی برای اطفاء حریقهای احتمالی در این نقاط اقدام گردد.

درحاشیه

تفسیری بر مسابقات بسکتبال دختران اصفهان ـ هدایت بهبهانی :

چرامسابقات بسکتبال دختران درسطحی بسیار ضعیف دنبال شد؟!

● کم کاری ، بی‌حالی، بی‌تفاوتی اولیای امور ورزش در شهر ها وبالاخره تعصب های بی‌جای پدران و مادران در شهرستانها باعث گشته ورزش بانوان در فقر و ضعف فراوان فرو رود کمااینکه وقتی مسابقات بسکتبال بانوان در چهار چوب جام شهبانو در شهر کرد انجام گردید فقط چهار تیم !! از استانهای :لرستان، مازندران ، همدان چهار محال و بختیاری آنهم در نهایت ضعف شرکت داشتند و بقول خودشان یکه‌تاز میدان بودند ؟ در صورتیکه‌تیم های استانهای: کرمانشاهان ، آذربایجان شرقی ، خوزستان ، آذربایجان غربی ـ خراسان، مرکز ، گیلان ، فارس ، زنجان ، کرمان ، سیستان و بلوچستان ، هرمزگان ، سمنان ، یزد ، کردستان و ایلام نیز بایستی حتمی در این مسابقات حضور داشته باشند !؟

وقتی علت عدم حضور تیم های بسکتبال بانوان استانهای یاد شده جستجو می‌شود هرگز با پاسخ قانع کننده‌ای روبرو نخواهیمشد و اگر دلایلی هم عرضه می شود براساسی سخت غیر موجه بوده ، با توجه به [illegible] فدراسیون بسکتبال دو هزار تومان بعنوان کمک هزینه به تیمها اختصاص داده است، اما همچنان که دیده شد چهار تیم نه بیشتر در این مسابقات شرکت داشتند که با علم بیقین میتوان گفت در ورزش بانوان کشور بخصوص‌در رشته بسکتبال، بی‌اعتنائی ، بی‌تفاوتی ، ضعف‌کامل مدیریت ، بی‌حالی مسئولان تربیت بدنی ها، هیاتهای بسکتبال شهرها با تعصب خشک و بی‌جای پدران و مادران دست‌بدست یکدیگر داده و چنین‌نتایجی ببار آورده است والا هر دوشیزه‌ای نیز آرزوی‌عرض اندام در مسابقات جهانی دارد و این هشداری است باولیای فدراسیون بسکتبال کشور که اجازه ندهندهنگام اجرای مسابقات بعدی‌و سایر برنامه‌ها چنین اهمال های بزرگ بوجود آید بلکه جدا از هیاتهای‌شهر هابخواهند تابااجرای مسابقات پی‌درپی نفرات زبده بازیکنان بسکتبال گروه‌بانوان‌شهرهارانگزینند و پس از انجام برنامه های صحیح یک تیم تمرین دیده بمسابقات کسیل دارند ودراین راه همه فدراسیونها نیز میتوانند دستها را بالا بزنند تا تحرکی لازم‌و کافی در محیط ورزش بانوان کشور بوجود آید

بازرگان ثروتمند شیرازی باسکته قلبی جان سپرد

شیراز : یکی از بازرگانان معروف و ثروتمند شیراز به‌نام « جواد میرباقری » در سن۵۸ سالگی براثر سکته قلبی جان سپرد

از جواد میرباقری بازرگان معروف و ثروتمند شیرازی میلیونها تومان ارث برجای‌مانده است .

۴ حادثه‌در اصفهان

٤ کشته برجای گذاشت

اصفهان: مرد ۳۰ ساله‌ای بنام «غلامعلی نیک‌پوریان » به علت سوختگی شدید به بیمارستان ثریای اصفهان منتقل شد که تلاش پزشکان برای نجات جان او بی‌اثر ماند و مرد مذکور در بیمارستان جان سپرد .

پیرمرد ۸۰ ساله‌ای بنام «عباس معظم» به علت تصادف با اتومبیل‌در خیابان کلانتری ۲ دچار شکستگی گردن و پا شد و جان سپرد . جنازه عباس پس از انتقال به پزشکی قانونی و صدور جواز دفن به خاک سپرده شد .

پیر زن ٦٥ ساله‌ای به نام «سکینه پسته‌ای»هنگام عبور از عرض یکی از خیابانهای اصفهان‌با اتومبیل تصادف‌کردو پس از انتقال به بیمارستان جرجانی به علت خونریزی مغزی درگذشت.

همچنین ، جوان ۲۵ساله‌ای که پس از تصادف‌بااتومبیل در همایونشهر دچار ضربه شدید مغزی شده بود در بیمارستان جان سپرد .

زن‌جوان یاسوجی درراه‌حمام گم‌شد!

جمیله شیرازی ، زنی که برای رفتن به حمام‌ازخانه‌اش دریاسوج خارج‌شده‌و هنوز بازنگشته است.

یاسوج : زن جوانی به نام « جمیله شیرزادی » همسر « علی احمدوند » چندی پیش برای رفتن به حمام از خانه‌اش در « یاسوج » خارج شد و دیگر به منزل باز نگشت .

جمیله شیرزادی پیش از گم شدن پالتو جیر سبز وژاکت زرد به تن داشت و چادر مشکی قلابدوزی شده برسر انداخته بود . ضمنا یک گلوبند مریمی طلا به گردن داشت .

هنوز جست وجوی ماموران انتظامی و بستگان جمیله برای یافتن او به جائی نرسیده است .

استخدام دیپلمه‌و کارگر ساده

شرکت ملی نفت ایران بتعدادی کارمند دیپلمه و کارگرساده مرد جهت خدمت در شهر های‌تبریز ـ لار ـ آباده ـ بوشهر ـگناوه باشرایط زیرنیازمند است .

الف : شرایط کارمندان

۱ـ دارا بودن مدرك دیپلم کامل متوسطه دررشته های طبیعی و ریاضی

۲ـ دارا بودن برك خاتمه خدمت یا معافیت دائم از خدمت نظام وظیفه عمومی

۳ـ حداکثر سن ۲۵ سال تمام (متولدین سال۲۵۱۰ به بالا).

ب : شرایط کارگران

۱ـ دارا بودن حداقل مدرك ششم ابتدائی یاپنجم جدید .

۲ـ دارا بودن برك خاتمه خدمت یا معافیت دائم از خدمت نظام وظیفه عمومی.

شرایط عمومی

۱ـملیت ایرانی

۲ـشاغل نبودن درهیچیك از ادارات دولتی‌یا وابسته بدولت

۳ـ تائید صحت مزاج توسط بهداری شرکت ملی نفت ایران.

داوطلبان می توانند با در دست داشتن مدارك‌زیر در تاریخ ۲۷ آذرماه ۳۵ در شیراز و در تاریخ‌اول‌دیماه ۳۵ در بوشهر به نشانی‌شرکت ملی نفت‌ایران‌فروش وپخش محلی مراجعه نمایند تا از آنان مصاحبه بعمل آید .

۱ـ اصل و فتوکپی مدرك تحصیلی .

۲ـ اصل و فتوکپی مدرك نظام وظیفه

۳ـ اصل و فتوکپی شناسنامه عکس‌دار

٤ـ ۱۵قطعه عکس ٤ × ٦ .

ضمنا متقاضیان باید متولد و ساکن هریك ازشهر های نامبرده فوق باشنددرغیراینصورت‌باآنان‌مصابحه بعمل نخواهد آمد .

آـ ۲۹۵۸۹

شرکت خدمات تزئینی

روسو

با مسئولیت محدود

مرکزپخش محصولات تزئینی ساختمانی : انواع موکت . پرده های عمودی کفپوش نایل: کاغذ دیواری

اصفهان : شیخ‌بهائی ـ نرسیده‌به‌چهارراه آذر ـ ساختمان ۱۱۰ـ طبقه اول ، تلفن ۳۲۷۸٦

آـش ۲٦۰۱ـ ۵ـ

جناب آقای تقی‌پور

انتخاب بجا و شایسته جنابعالی بعنوان شهردار مسجد سلیمان باعث خوشنودی قاطبه اهالی این شهر شد، امیدواریم در پست جدید منشاء خدمات موثر دررفع‌مشکلات این شهر باشد .

مسجد سلیمان ـ بازار شهرداری ـ خیاط چوقاکریم‌حجتی

آـش۲۵۹۵

جناب آقای عزیزالله قوامی نماینده محترم مجلس شورای ملی

مردم زرگان که همیشه مرهون الطاف و عنایات شما و خانواده خطیر قوامی بوده و هستند اکنون که مراحم جنابعالی با اهداء مبلغ دو میلیون ریال به آموزش و پرورش زرگان جهت احداث آموزشگاه و گسترش و پیشرفت آموزش و پرورش این بخش اظهر من‌الشمس میباشد .

اهالی زرگان برای عظم و ارزش نهادن به عمل خیرخواهانه شماو تجلیل از خدمات گرانبهای‌حضرتعالی ضمن اظهار قدردانی و تشکر توفیق روزافزون آن‌جناب را برای خدمت به همنوع و ایران عزیز در طریق‌هدف های شاهنشاه آریامهر خواستاریم .

ازطرف اهالی زرگان ـ محمدکریم قائدشرف

نیازمندیهای اطلاعات

برای دادن آگهی تلفنی باشماره‌های ذیل تماس حاصل فرمائید

تلفنهای: ۳۰۳۷۰۲-۳۱۱۲۱۹-۳۱۱۲۲۵-۳۱۱۲۲۴

"LABORATORY SUPERVISOR"

An International Company has a vacancy for a well qualified Laboratory Supervisor with the following qualification:

1) Bsc. in Chemistry
2) 2-4 years of experience in a petroleum oil or similar laboratories.
3) Good knowledge of English
4) High supervision capability.

Applicants are requested to contact Tel. 963284.

9 - 11 morning for interview appointments.

IRANTANKER

آگهی استخدام

شرکت حمل و نقل ایران تانکر جهت کار در ترانسپورت‌خودواقع درکیلومتر ۷ جاده قدیم کرج بعد از کارخانه شیر پاستوریزه افراد زیر را با شرایط عالی بهمکاری دعوت مینماید.

۱ـ صافکار
۲ـ نقاش
۳ـ چادردوز
۴ـ مکانیک بنز
۵ـ مکانیک ماک

علاقمندان میتوانند جهت آگاهی بیشتر و کسب اطلاعات لازم همه‌روزه از ساعت ۹ الی ۴ بعدازظهر به آدرس بالا مراجعه نمایند.

افراد زیر به همکاری دعوت میشوند

دیپلمه ریاضی
جوشکار کاربیت و برق
برسکار
ورق کار
درب و پنجره ساز
سوراخ‌کار و فلاویزکار
فرزکار
خم‌کار
سیکل فنی
شیشه‌بر
کارگر ساده

برك پایان خدمت سربازی یا معافی دائم برای کلیه مشاغل ضروری است لطفا از ساعت ۸تا۱۰ صبح به‌خیابان ویلا خیابان دامغان شماره ۶ دفتر کارخانه ساراول مراجعه فرمایند.

نماینده‌فروش برای کرمان‌وبندرعباس

شرکت تولیدی مواد غذائی‌علاقمند است‌فروش محصولات خود را بشخص یا شرکت معتبری در کرمان و بندرعباس نمایندگی فروش بدهد اشخاص یا شرکتهای مقیم که قادر به گرفتن نمایندگی و فروش محصولات غذائی میباشند لازم است به آدرس تهران خیابان بزرگمهر نبش‌صبا شماره ۱۴ مراجعه نمایند.

استخدام راننده

به شرکت داروسازی ماکس تهران خیابان تاج مقابل ولیعهد مراجعه فرمائید.

یك شرکت تولیدی ازافراد واجد شرایط زیر با حقوق‌ومزایای مکفی دعوت بهمکاری مینماید.

۱ـ مسئول تدارکات آشنا به‌کلیه امور واردات گشایش اعتبار و ترخیص کالا.
۲ـ آشنا به زبان انگلیسی در حد جوابگوئی مکاتبات.
۳ـ حداقل ٤ سال‌سابقه کار.
٤ـ داشتن دیپلم کامل متوسطه و معافیت غیر پزشکی.

واجدین شرایط که‌دارای تحصیلات بالاتر و یاسابقه‌کاربیشتری‌داشته باشندارجحیت خواهندداشت.
متقاضیان میتوانند با ذکر سوابق ومیزان‌حقوق درخواستی باصندوق پستی ۱۷۳۲ ـ ۱۱ مکاتبه‌نمایند.

شرکت تکنی‌گاز معرفی مینماید:

۱ـ اتومبیل برقی دونفره:
مخصوص رانندگی در شهرها کم‌خرج‌بدون‌دود با تعمیرات بسیار ناچیز.

۲ـ اتومبیل برقی یکنفره:
مخصوص افراد معلول
نمایشگاه خیابان تخت‌طاوس بین روزولت و امیر اتابك شماره ۱۸٤ تلفن های ۸۲۸۲۰٤ ـ ۸۲۱۷۵۵ ـ ۸۲٤۹۲۹
نماینده فروش دراصفهان خیابان رضاپهلوی نمایشگاه کاخ
ازشهرستانها نماینده معتبر پذیرفته میشود

استخدام

بیکنفر حسابدار و دفتر نویس باده سال سابقه‌کار وحداکثر ٤۰ سال سن نیازمندیم متقاضیان سوابق ومیزان‌حقوق درخواستی خودرا با یك قطعه عکس به‌راهنمای شماره ٦۱۰ روزنامه اطلاعات ارسال دارند.

استخدام راننده

راننده پایه دو شخصی با تجربه ۳ نفر سرراننده دارای تجربه‌کافی در امور اداری‌و اداره کردن وسایل نقلیه وکمی تشخیص درامور مکانیکی
داوطلبان از ساعت ۸٫۳۰ الی ۱۰٫۳۰ روزهای شنبه تاچهارشنبه به آدرس خیابان فیشرآباد خیابان خوشبین پلاك ٤۲ مراجعه نمایند.

سازمان تعاون مصرف صنعت نفت

عده‌ای کارگر ساده رابرای کار تمام وقت
باحقوق ومزایای مکفی استخدام مینماید
نشانی خیابان ایران‌نوین نبش کاج

آگهی استخدام

شرکت اختر لیفت واجدین شرایط بشرح‌زیر را باحقوق مکفی استخدام مینماید.

۱ـ حسابدار مسلط بامور دفتر نویسی دوبل برای تمام‌وقت بدون درنظر گرفتن شرط سن لااقل تعهد انجام سه سال کار رابدهد
۲ـ خانم تلفنچی برای نیمه وقت (بعدازظهر ها) آشنا بامور ماشین‌نویسی فارسی حداقل‌تعهد انجام کار برای دو سال.

واجدین شرایط میتوانند ازتاریخ ۲۷ آذر ماه الی اول‌دیماه ۳۵ همه‌روزه از ساعت ٤ الی٦ بعد از ظهر جهت انجام مصاحبه‌به‌آدرس زیر مراجعه فرمایند.
تهران‌ـ خیابان داریوش بزرك ـ خیابان دبستان ـ کوچه گلدار‌ـ شماره ۷۳

شرکت بین‌المللی یونیون کارباید

۱ـ بیك نفر کنتراتچی برای اداره آشپزخانه نیازمندیم.
۲ـ یك نفر کارمند تدارکات با شرایط زیر:
ـ دارابودن گواهی‌ششم‌متوسطه
ـ داشتن دوسال سابقه کار
ـ دانستن به اندازه رفع احتیاج زبان انگلیسی
ـ سن حداقل ۲۵ سال

ازداوطلبین خواهشمند است بغیر از روزهای تعطیل و پنجشنبه از ساعت ۸ الی ۵½ عصر بکارگزینی شرکت واقع در کیلومتر ۱۵ جاده مخصوص کرج باطری گربه‌نشان مراجعه نمایند تلفن ٦٦۵۷٦۹

استخدام کارگرفنی

جهت کارخانجات بی‌اف‌گودریچ ایران

چند نفر مکانیك، لوله‌کش، متصدی‌دیك بخار تحصیلات خواندن و نوشتن ۳ سال تجربه‌کار در کارخانجات تولیدی سن ۳۵ سال
متقاضیان به کارخانه بی‌اف‌گودریچ واقع‌در۱٤ کیلومتری جاده ساوه مراجعه نمایند.

استخدام پانچیست

کارخانه داروسازی واقع در دوراهی قلهك احتیاج بیك نفر پانچیست زن با شرایطزیردارد
۱ـ آشنائی بزبان انگلیسی
۲ـ حداقل یکسال سابقه کار
۳ـ داشتن برك خاتمه خدمت یا معافی دائم
واجدین شرایط برای تعیین وقت مصاحبه‌با تلفن ۵ـ۲٦۳۰۵۱ داخلی ۵۷ تماس و یا شخصا به دوراهی قلهك روبروی فروشگاه شهر و روستا بین ساعت ۸ الی ۱۷ مراجعه نمایند.

شرکت سهامی تولیدی پاوران

۱ـ کارگر ساده ۱۰ نفر
۲ـ تراشکار ۱ نفر

باحقوق مکفی و یك‌وعده غذای‌گرم‌و استفاده از تمام مزایای قانونی کار استخدام میکند
شرایط: داشتن برك خاتمه‌خدمت و سواد خواندن و نوشتن
نشانی: آیزنهاور نرسیده‌بمیدان شهیدایستگاه نظامی جنب داروخانه شهیاد کوچه هاشم دست چپ درب پنجم

دانشگاه صنعتی آریامهر: ورزیده‌ترین دانشجویان را جهت تدریس خصوصی ریاضیات ـ فیزیك ـ شیمی ـ زبان ـ دوره راهنمائی و نظری معرفی مینماید.
تلفن مستقیم: ۹۷۵۰۵۱ و تلفن های ۱٤ـ۱۲ـ۹۷۲۰۱۱ داخلی ۳۳٦

بازرگانی ابراهیمیان جهت تاسیس نمایندگی در شهرستانها بچند نفر نماینده فعال که مقیم شهرستان باشند احتیاج دارد، اشخاصی که اطلاعات فنی در قسمت تعمیرات رادیوگرام‌داشته باشند حق‌تقدم خواهند داشت.
علاقمندان جهت کسب اطلاعات‌بیشتر وشرایط به آدرس زیر مکاتبه فرمایند.
بازرگانی گورگین ی. ابراهیمیان انتهای خیابان بهار خیابان بهار شیراز پلاك ۱۲۲ـمنطقه ۱۵ تهران تلفن ۷۵۸۵۰۹

استخدام

زن‌وشوهر بدون بچه

برای شوهر کاردر یك شرکت معتبر وبرای زن رسیدگی به نظافت منزل.
مسکن و غذا مجانی
تلفنهای ۳ـ۸۹۵٦۹۲ ـ ۲ـ۸۹۹۸۵۱

استخدام مهندس آرشیتکت

مهندسین مشاور بیکنفر مهندس معمارایرانی حداقل‌ه‌سال سابقه کار و تسلط کامل بزبان انگلیسی برای قبول مسئولیت طرح در تهران احتیاج دارد.
خواهشمند است با تلفن های ٦۸۲۱۳٦ و ٦۸٤۳۷۰ تماس حاصل فرمائید.

یك‌گروه‌تولیدی‌ازتعدادی‌لیسانس حسابداری با حداقل ۲سال سابقه کاردعوت‌بهمکاری‌مینماید. بدیهی است افرادی که ضمن کار سابقه سرپرستی‌ومدیریت داشته‌باشند ارجحیت خواهند داشت.
واجدین شرایط میتوانند با ذکر مشخصات‌ومیزان‌حقوق‌درخواستی باصندوق پستی ٤٤۳ تهران‌تماس حاصل فرمایند.

استخدام معلم زبان انگلیسی

۱ـ نیروی‌هوائی شاهنشاهی جهت‌تدریس‌زبان انگلیسی بتعدادی معلم زبان احتیاج دارد.
۲ـ ساعات تدریس روزانه حداقل ٦ ساعت ۵ روز در هفته در دو شیفت صبح از ساعت ۷٫۳۰ الی ۱۲٫۳۰ و بعد از ظهر از ساعت ۱٤ الی ۱۹٫۵۰ خواهدبود.
۳ـ حق‌التدریس معلمین از ساعتی ٤۰۰ ریال شروع‌و هر سال ساعتی۲۰ریال اضافه و حداکثر تا ۵۲۰ ریال‌افزایش خواهد یافت.
٤ـ از متقاضیان محترم خواهشمند است از تاریخ‌نشر این‌آگهی بجز روزهای تعطیل بفرماندهی آموزش های‌هوائی واقع در خیابان تهران‌نو ایستگاه فرودگاه مراجعه کنند و یا باتلفن ۳٤٦۰۵۸ تماس حاصل نمائید.
م‌الف ۲۱۷۷۹
نیروی هوائی شاهنشاهی

آگهی استخدام

۱ـ مهندس راه و ساختمان با سابقه کاردرکار های بتون‌ریزی‌ـ تصفیه خانه ـ ساختمانی.
۲ـ تکنیسین با سابقه کاربیش‌از هفت سال در کارهای بتون‌ریزی‌ـ تصفیه خانه ـ ساختمانی.
باتلفن های شماره ۸۵۱٦۹۰ ـ۸۵۱٤۱۹ ـ ۸٤۱۹٦۰ از ساعت۹ الی ۱۷تماس حاصل‌نمائید.

به دونفر کارمند حسابداری با تجربه‌درنوشتن دفاترکل‌وروزنامه و معین مورد نیاز فوری است.
تلفن ٦ـ۸۹۹۱۸۲

شرکت پزان

افراد زیر را با حقوق مکفی استخدام مینماید کارگر فنی آهنگر ـ ورق‌کار ـ کارگر ساده و نظافتچی‌ـ محل کار کیلومتر ۱٤ مخصوص کرج‌ـ داوطلبان همه روزه با تلفن ۸۳۳۵۰۰ تماس بگیرند.

آگهی استخدام

به‌تعدادی کارمند جهت کار در یك کارخانه تولیدی احتیاج فوری می‌باشد.
۱ـ تکنیسین جهت‌کار در آزمایشگاه با دارا بودن دفترچه پایان خدمت‌یا معافی دائم‌ومعلومات حدود دیپلم متوسطه.
۲ـ کارمند جهت کار درتولید با حداکثرسن بین ۳۰ تا ٤۵ سال و دارا بودن دفترچه پایان خدمت یامعافی‌دائم حداقل معلومات حدود دیپلم متوسطه، از واجدین شرایط خواهشمند است با صندوق پستی ۱۲۸۷ـ۱٤ همراه با یك قطعه عکس مکاتبه نمایند.

کارخانه ایران‌یاسا

تعدادی کارگرساده

با سواد خواندن ونوشتن را بامزایای قابل توجه بهمکاری دعوت مینماید.
آقایانیکه دارای برك‌خاتمه خدمت سربازی و یا معافی دائم غیر پزشکی هستند جهت ثبت نام بکارخانه ایران یاسا واقع درجاده قدیم‌کرج‌اوائل جاده شهریار مراجعه نمایند.
ضمنا یکدستگاه مینی‌بوس کارخانه از ساعت۸تا ۱۰ صبح در میدان شهیاد اول جاده مخصوص کرج برای سوار نمودن متقاضیان آماده میباشد.

گروه صنعتی آردل ازتعدادی‌افراد با معلومات سیکل تا دیپلم معاف‌از خدمت دعوت بهمکاری مینماید.
بدیهی است افرادی که سابقه کار امور دفتری و انبارداری داشته باشند مقدم خواهند بود. واجدین شرایط جهت مصاحبه حضوری میتوانند به محل کارخانه واقع در جاده جنوبی مهرآباد امتداد کارخانجات جنرال و کارتن سازی بعد از کارخانه نوظهور به شرکت آردل مراجعه فرمایند.

یک‌شرکت‌نوشابه‌سازی احتیاج‌بفردی بامشخصات‌زیردارد

۱ـ دارابودن‌درجه‌علمی‌دانشگاهی در شیمی یا تغذیه.
۲ـ آشنائی‌کامل به زبان‌انگلیسی یا آلمانی.
۳ـ قبول مسئولیت فنی کارخانه‌با توجه به قوانین حاکمه.
٤ـ دارا بودن شخصیت‌اداره‌کادر آزمایشگاه و کنترل مرغوبیت.
۵ـ دارا بودن حداقل ۳سال‌سابقه کاردر اداره آزمایشگاه.

لطفا مشخصات کامل، سابقه کار با ذکر حقوق مورد درخواست را همراه عکس‌به‌نشانی صندوق پستی شماره ٦۳۰۳ـ۸ ارسال فرمائید اطلاعات واصله کاملا محرمانه تلقی و در صورت تقاضا بازپس داده خواهد شد.

PHILIPS

آگهی استخدام

شرکت فیلیپس ایران (سهامی خاص)

تعدادی تکنیسین با حقوق‌ومزایای مکفی درازای ۵ روز کار در هفته‌ب شرایط زیر استخدام مینماید.

۱ـ تکنیسین الکترونیك عمومی
۲ـ تکنیسین تلفن
ـ آشنائی کافی به زبان انگلیسی
ـتجربه حداقل ۵سال‌کار دررسته‌موردنظر
ـ تحصیلات دیپلم فنی یا ریاضی

واجدین شرایط می توانند همه روزه (شنبه لغایت چهارشنبه) از ساعت ۸صبح الی ۱۵به اداره کارگزینی شرکت فیلیپس ایران واقع در خیابان شاهرضا پلاك ۸۷۸یا با تلفن۵ـ٦٦۲۲۸۱ تماس حاصل نمائید.

شرکت فیلتر استخدام مینماید

۱ـ جوشکار
۲ـ برقکار
۳ـ راننده سن بین ٤۰ تا۵۰ سال‌برای‌سکونت دائم در منزل
٤ـ کارگر فنی‌لوله‌کشی
۵ـ کارگر ساختمانی ماهر
٦ـ نجار قالب‌بند

متقاضیان می‌توانند همه روزه به استثنای روزهای تعطیل بین ساعت ۸ الی ۱ و ۲ تا ۵ بعدازظهر به‌آدرس‌عباس‌آبادخیابان پاکستان کوچه‌چهارم شماره ۱۸ مراجعه نمایند.

شرکت سهامی چوب پنبه ایران

افراد زیر را باحقوق ومزایای مکفی بهمداری دعوت مینماید.

۱ـ سرپرست‌شیفت بامدرك دیپلم فنی
۲ـ کارگر مکانیك که‌بامور دستگاه فنی تولیدی آشنائی داشته باشد.
۳ـ کارگر ساده باحداقل معلومات خواندن و نوشتن

متقاضیان میتوانندهمه‌روزه‌باستثنای ایام‌تعطیل از ساعت ۹صبح الی ۵ بعدازظهر بکارگزینی شرکت واقع در کیلومتر ۱۱ جاده مخصوص‌کرج اول خیابان استادیوم یکصدهزار نفری مراجعه نمایند.

نیازمندیهای اطلاعات

برای دادن آگهی تلفنی باشماره‌های ذیل تماس حاصل فرمائید

تلفنهای: ۳۰۳۷۰۲-۳۱۱۲۱۹-۳۱۱۲۲۵-۳۱۱۲۲۴

ماشین سازی اراک

آگهی استخدام

ماشین سازی اراك افراد زیر را با دارا بودن شرایط عمومی استخدام و به همکاری دعوت مینماید.

۱- کارمند دفتری
دارا بودن دیپلم کامل متوسطه و آشنا به زبان انگلیسی.
۲- انباردار
دارا بودن تجربه کافی در انبارداری و دیپلم کامل متوسطه و آشنا به زبان انگلیسی.
۳- سرویس کار
دارا بودن دیپلم فنی - متوسطه، سیکل فنی و آشنا بزبان انگلیسی.
٤- ماشین نویسی فارسی و لاتین
دارا بودن دیپلم و مهارت کافی در تایپ و امور منشیگری.
٥- راننده
دارا بودن گواهینامه، پایه دو شخصی و مهارت کافی در رانندگی.

واجدین شرایط میتوانند همه روزه به دفتر مرکزی ماشین سازی اراك - واقع در تهران - خیابان تخت جمشید شماره ٤٣٥ طبقه دوم ساختمان مبل عدالت مراجعه و یا مشخصات خود را به آدرس مذکور ارسال فرمایند.

تلفن ۹-۸۲۰۰۷۲

قابل توجه آقایان تولید کنندگان داخلی ووارد کنندگان کالا از کشور های خارج

تولید کنندگان موفق امروز کسانی هستندکه قسمت فروش و پخش کالا را به‌توزیع‌کنندگان وارد سپرده‌اند واردکنندگان موفق هم‌پخش کالای خود رابه‌پخش‌کنندگان واردبه بازار ایران‌داده‌اند ما با امکاناتی که داریم برای کالای‌شما چه در مرکز و چه در شهرستانها بازاریابی نموده و آنرا توزیع می‌نمائیم درصورت تمایل خواهشمند است با تلفن ۸٤٥۹۷٥ تماس حاصل فرمائید

انبار

بیك انبار بوسعت ۲۰۰۰ مترمربع زیربناو مسقف در حوالی جاده کرج برای‌اجاره نیازمندیم لطفا باشرکت تریتون تلفن ۸۹۱۸٦۹ باستثنای روزهای پنجشنبه و جمعه تماس بگیرید.

تاسکی TASKI

ساخت سویس برای استفاده خانمها

جرثقیل وتریلی توکل

بهترین موسسه جرثقیل درایران از ۵ الی ۱۵۰ تن

میدان شاه - خیابان ری - پلاک ۷۱۳ تلفن ۱۷ الی ۳۵۸۵۱۱

ماشین سازی اراک

آگهی استخدام

ماشین‌سازی اراك جهت تکمیل کادر فنی و اداری تعدادی از فارغ‌التحصیلان را با دارا بودن شرایط عمومی استخدام به همکاری دعوت مینماید.

۱- لیسانس حقوق
دارا بودن حداقل سه سال تجربه مفید بعد از اخذ لیسانس.
۲- لیسانس حسابداری
با حداقل سه سال تجربه مفید در رشته حسابرسی و یا حسابداری صنعتی.
۳- مهندس راه و ساختمان
حداقل سه سال سابقه کار بعد از اخذ درجه مهندسی در ساخت و مونتاژ اسکلت فلزی و مدیریت پروژه‌های ساختمانی.
٤- مهندس مکانیك
با حداقل سه سال سابقه کار در امور تولید، ماشین سازی و برآورد قیمت.
٥- مهندس صنایع.
با حداقل سه سال سابقه کار در برنامه‌ریزی تولید، کنترل فنی، برنامه‌ریزی خرید و برنامه‌ریزی فروش.

واجدین شرایط میتوانند همه روزه بدفتر مرکزی ماشین سازی اراك - واقع در تهران خیابان تخت جمشید شماره ٤٣٥ طبقه دوم ساختمان مبل عدالت مراجعه یا مشخصات خود را بآدرس مذکور ارسال فرمایند.

تلفن ۹-۸۲۰۰۷۲

شرکت کارخانجات رادیو شهاب

تعدادی تعمیرکار رادیو تلویزیون، تعمیرکار لوازم خانگی، صافکار و رنك‌کار پیستوله‌کار را با حقوق مکفی و مزایای قانونی به همکاری دعوت مینماید.

علاقمندان میتوانند به‌آدرس خیابان آیزنهاور بعداز دانشگاه صنعتی آریامهر اول خیابان ۲۱ متری جی تلفنهای ۹٥٤٤٦۳ و ۹٦۱٤۸۹ و ۹٦۱٤۹۰ مراجعه نمایند.

شرکت پلاسکوکار

بچند نفر سوهانکار و فرزکاربا تجربه در ساختن و تعمیرات قالب پلاستیك نیازمند است. نشانی سرآسیاب‌مهرآبادجنب کانادادرای تلفن ۹٥۰۰۲۳

یك باب انبار مسقف و محفوظ بمساحت حداقل ۱۰۰۰ و حداکثر ۲۰۰۰ مترمربع در تهران جهت اجاره مورد نیاز میباشد لطفا پیشنهادات خود را کتبا بنشانی صندوق پستی ۳۲۸۱ ارسال فرمایند.

آگهی

مرکزپزشکی‌شماره۸ (بوعلی)وابسته‌به‌وزارت بهداری‌وبهزیستی

برای خدمت دردرمانگاه و بخش بیماریهای پوستی و آمیزشی به چند نفر پزشك متخصص در این رشته طبق مقررات دانشگاهی یا نظام پزشکی که بتواند براساس ضوابط طرح فیفور سرویس و یا مقررات خرید خدمت (بطور نیمه وقت‌یاتمام‌وقت) انجام وظیفه‌کنند احتیاج دارد.

پزشکانی‌که فاقد گواهینامه تخصصی هستند ولی حداقل ٥سال سابقه کار در واحدهای‌درمانی و بهداشتی مربوط را دارا می‌باشند به‌شرط‌ارائه مدارك قابل قبول پس‌از انجام مصاحبه طبق مقررات خرید خدمت پذیرفته میشوند.

پزشکان متخصص که حاضرند طبق ضوابط فیفور سرویس خدمت‌کنند الویت خواهند داشت

پزشکان متخصص دراین رشته که به افتخار بازنشستگی نائل آمده‌اند نیز میتوانند برای‌انجام وظیفه طبق ضوابط خرید خدمت در مصاحبه شرکت کنند.

میدان فوزیه‌اول‌خیابان دماوندبیمارستان‌بوعلی

آگهی استخدام

سازمان صنایع نظامی مهندسین‌وتکنیسین های مشروحه زیر را جهت خدمت درپارچین٤٥ کیلومتری تهران استخدام می‌نماید.

استخدام شوندگان از مزایای فوق‌العاده های مربوطه‌وهمچنین ازتسهیلات‌ریست‌ومسکن (بتدریج‌و ترتیب‌ارجحیت)استفاده‌خواهندنمود.

تحقیق
۱- مهندس برق
۲- مهندس مکانیك
۳- مهندس الکترونیك
٤- مهندس صنایع
٥- تکنیسین برق
٦- تکنیسین تاسیسات
۷- تکنیسین‌مکانیك

مدرك تحصیلی
لیسانس و یافوق لیسانس
لیسانس و یافوق لیسانس
لیسانس و یافوق لیسانس
لیسانس و یافوق لیسانس
فوق دیپلم
فوق دیپلم
فوق دیپلم

داوطلبان حائز شرائط می‌توانند همه روزه باستثنای ایام تعطیل از ساعت ۸الی ۱۲ با در دست داشتن عین مدارك تحصیلی و سربازی و شناسنامه به‌دفتر اطلاعات سازمان‌صنایع‌نظامی واقع در سلطنت‌آباد مراجعه نمایند.

م‌الف ۲۱۱۲۹

سازمان صنایع نظامی

آگهی استخدام

انجمن توانبخشی بمنظور تکمیل کادر مورد نیاز خود در مرکزدرمان و توانبخشی معتادین اصفهان به پرسنل ذیل‌نیازمند است ازواجدین شرایط زیر دعوت بعمل می آیدهمه روزه به استثنای روز های تعطیل‌از تاریخ۲٤ر۹ر۲٥۳٥لغایت۱۰ر٤ر۲٥۳٥به مرکز فوق واقع در اصفهان‌خیابان خیام مراجعه نمایند.

عنوان شغل	شرایط، مدرك موردنیاز	محل خدمت
۱- دکتر دندانپزشکی	دکتری دندانپزشکی - معافی	اصفهان
۲- پرستار	لیسانسیه پرستاری معافی	»
۳- مددکار اجتماعی	لیسانس خدمات‌اجتماعی معافی	»
٤- بهیار	دیپلم بهیاری -معافی	»
٥- تکنیسین تاسیسات	دیپلم هنرستان دورشته تاسیسات و معافی	»
٦- تکنیسین آزمایشگاه	فوق دیپلم آزمایشگاهی	»
۷- منشی	دیپلم‌رشته‌طبیعی-ادبی-ریاضی و منشیگری و آشنائی به امور مربوطه و معافی.	»
۸- ماشین نویس	دیپلم در رشته طبیعی، ادبی، ریاضی -آشنائی کامل به ماشین نویسی و معافی.	»
۹- تلفنچی	سوم متوسطه و یاششم ابتدائی و آشنائی کامل بامور تلفنچی‌گری‌ومعافی	»
۱۰- نگهبان	ششم‌ابتدائی‌پایان‌خدمت ومرجحا خدمت در گارد جاویدان.	»

قابل توجه جویندگان کار

از جویندگان کار فارغ‌التحصیل در رشته های اقتصادی، علوم‌سیاسی، علوم اجتماعی، جامعه شناسی، زبان و ادبیات فارسی، ریاضیات‌تاریخ، جغرافیا، حقوق قضائی، روزنامه نگاری، ادبیات و علوم انسانی، مدیریت وعلوم‌اداری، روانشناسی وعلوم تربیتی، روابط‌عمومی و تبلیغات، زبان و ادبیات‌خارجی، التکرونیك، با شرایط زیر دعوت میشود که‌جهت راهنمائی شغلی باداره اشتغال فارغ‌التحصیلان واقع در خیابان ویلاچهارراه ناصر ساختمان‌اموراتباع بیگانه طبقه چهارم مراجعه نمایند

شرایط:
۱- جنس مرد
۲- حداکثر سن۲۷سال (متولدین ۱۳۲۷ به بالا)
۳- دارای برك پایان خدمت نظام وظیفه

اداره کل اشتغال-وزارت کار و امور اجتماعی

آگهی دعوت به کار

دانشگاه تربیت معلم، جهت اشتغال در چاپخانه از طریق قرارداد خرید خدمت به‌افراد مشروحه زیرنیاز دارد:
کارگر صحاف ۳ نفر
کارگر ماشین چاپ ۱ نفر

داوطلبان می توانند از تاریخ انتشار این آگهی بمدت ۱۰ روز برای ثبت‌نام و کسب اطلاع بیشتر به اداره کارگزینی دانشگاه تربیت معلم واقع در خیابان تخت‌جمشید نرسیده به جاده‌قدیم شمیران پلاك ٥۹۹ مراجعه نمایند.

م الف ۲۲٦۷٥

شرکت بهداشت ایران

برای کادر تبلیغات و فروش خود در تهران احتیاج به‌چندنفر دیپلمه طبیعی‌مرد بطورتماموقت دارد

واجدین شرایط درروزهای یکشنبه و دوشنبه ۲۸و۲۹ آذرماه ازساعت ۹تا۱۲ صبح به خیابان تخت‌جمشیدغربی چهارراه‌فریمان شرکت‌بهداشت ایران مراجعه نمایند.

شرایط:
۱- داشتن اتومبیل شخصی
۲- داشتن پایان خدمت وظیفه و یا معافیت‌دائم
۳- حداکثر سن ۳۰ سال
٤- تعهد برای حداقل ۳سال انجام خدمت

نیازمندیهای اطلاعات ۳۱۱۲۲۴-۳۱۱۲۲۵

عبور از پنج قاره

دشمن شماره یک پزشکان و وکلای متخلف آمریکا

در ایالت کالیفرنیای امریکا، وکیلی است بنام « فریدبرگ » که دشمن شماره یک پزشکان و وکلای متخلف لقب گرفته است .

کار اصلی آقای فریدبرگ که بعقیده بعضی پزشکان و وکلای دادگستری کالیفرنیا ، آدمی پرخاشجو و مزاحم و ناراحت است ، کشف مواد تخلف پزشکان و وکلای دادگستری است و به محض برخورد با تخلف این دو دسته متخلفان را بدادگاه میکشاند و رسوایشان میکند و از این راه شهرای خود شهرت و اعتبار فراوانی بدست آورده و هم ثروت بی حسابی جمع کرده است هم اکنون در سراسر ایالت کالیفرنیا کمتر کسی است که این وکیل زیرکو پرکار را نشناسد ، چهره او در ایالت های آمریکا هم برای مردم آشناست

او از طریق حق الوکاله هایی که از طریق پیگیری پزشکان و وکلای متخلف میگیرد ، حالا صاحب یک کارخانه بزرگ در لوس آنجلس است ، سهامی در چند کارخانه هواپی خریده و علاوه بر ویلا و زندگی اشرافیش دو اسب گرانقیمت میخریده و آنها را برای شرکت در مسابقات اسبدوانی نگاهداری میکند .

آقای فریدبرگ در حقیقت پیشاهنگ نهضت مبارزه علیه پزشکان و وکلای خطاکار در کالیفرنیا بشمار می آید آوازه او چنان در این ایالت پیچیده که بقول یکی از روزنامه نگاران بسیاری از پزشکان و وکلای دعاوی چشم دیدن او را ندارند. میدانید که امریکا کشور بزرگی است و هزار و یک حسن بینظیر دارد، اما بهمان اندازه هم عیب و نقص در این جامعه به چشم میخورد . از جمله اینکه خیلی از پزشکان آنجا، علیرغم شوکتی که خورده اند بخاطر پول ، به انواع و اقسام اعمال خلاف حتی جنایت دست میزنند و همینطور وکلای زیادی هستند که بی توجه به شرافت شغلی خود، از موکل خود بی آنکه کسی متوجه شود کلاهبرداری میکنند ..

البته آدمهای معمولی نمی - توانند از اعمال خلاف اینان سردر بیاورند مگر آدم حقوقدان و در عین حال زرنگ و پرکار و با استقامتی چون فریدبرگ. یکی از موارد خلافی که فریدبرگ موفق به کشف آن شده باین ترتیب بود :

خانم بیماری بعلت نقص عضوی که طی عمل در یک بیمارستان پیدا کرده ، نزد وکیلی رفت و علیه بیمارستان ادعای خسارت کرد . آقای وکیل پس از اخذ رشوه از بیمارستان به این بهانه که مهلت شکایت علیه بیمارستان جهت ادعای خسارت سه سال است در تقدیم دادخواست آنقدر تعلل کرد تا خانم زیان دیده به شکو تردید افتاد ، و یک راست راه دفتر فریدبرگ را در پیش گرفت و او نیز آنقدر دوندگی کرد تا توانست مهر تخلف به منظور کلاهبرداری را بر پیشانی وکیل اول در دادگاه بچسباند . دادگاه ضمن محکوم کردن وکیل ، اورا مجبور ساخت تا صدهزار دلار به زن بیمار خسارت بپردازد .

یک نمونه دیگر اینکه : در اوایل سال جاری مسیحی ، خانمی نزد وکیلی رفت و درخواست طلاق از شوهرش که ژنرال بازنشسته بود کرد. چند روز بعد ، وکیل پس از آنکه باشوهرزن تماس گرفت و از او طلب رشوه کرد ، بزن گفت که در صورت طلاق ادعائی نسبت به حقوق بازنشستگی شوهرش نداردو زن با توجه به این نکته کلیه حقوق خود را باشوهرش صلح کرد و طلاق گرفت . پس از طلاق ، همین زن بافریدبرگ آشناشد و پس از این آشنائی فهمید که وکیل اول باو دروغ گفته و طبق قانون ایالت کالیفرنیا ، زن در حقوق بازنشستگی شوهرش سهیم است . فریدبرگ قضیه را در دادگاه ایالتی مطرح کرد و دادگاه ، وکیل اول را بپرداخت صدهزار دلار غرامت محکوم کرد و این حکم مورد تائید دادگاه عالی فدرال هم قرار گرفت.

ترجمه : عبداله خلعتبری

۸ لاک پشت در باغ وحش متولد شدند

در اکتبر امسال هشت بچه لاکپشت ،در باغ وحش پارک «تارونگا» در شهر سیدنی بدنیا آمدند و تعجب مامورین باغ وحش را برانگیختند . چون آن ها معتقدند که برای اولین بار لاکپشت «آلدابرا» خارج از آبهای بومی اقیانوس هند تولید نسل کرده است .

والدین لاکپشت های مزبور که درسال ۱۹۴۷ میلادی بایک محموله جانوران از افریقا باستراليا آمده بودند قبلا نیز در این باغ وحش تخم گذاری کردند اما یا تخم ها بارور نشد یا بچه های مرده بدنیا آمدند .

وزن میانگین بچه لاکپشتها بهنگام تولد در حدود ۵۶ گرم بوده است باید دانست که یک لاکپشت بزرگ می- تواند تا ۳۰۰ کیلو گرم رشد کند وتا ۱۲۰ سال تمام به زندگی ادامه دهد ، همان حدی که آرزوی دیرینه بشر است .

در این عکس خانم «داریل کلیمنتسر » رئیس اطلاعات پارک «تارونگا» را بادو بچه لاکپشت ملاحظه میکنید .

آتش سوزی در ساختمان های چندده طبقه

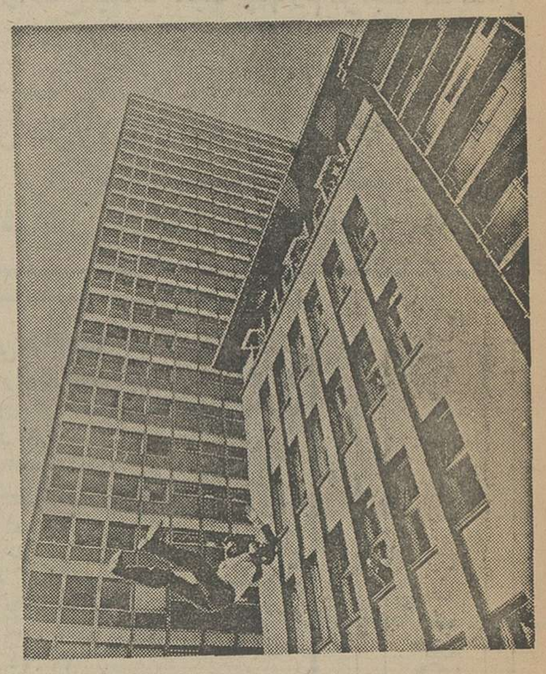

در چند هفته اخیر ، در بیشتر شهرهای بزرگ آلمان آتش سوزی های اغفال کننده ای در ساختمانهای مرتفع صورت گرفته است در حالی که کارشناسان هنوز نتوانسته اند دلیل اصلی این همه آتش سوزی های بزرگ و شبیه بهم را پیدا کنند ، اما بروز جدی این آتش سوزیها ، کارشناسان آلمانی را بفکر جست وجوی راه حلهائی برای جلوگیری از ضایعات ناشی از حریق انداخته است از جمله، درچهارچوب یک ماموریت پژوهشی از جانب وزارت مسکن و شهر سازی آلمان ،قرار است تعیین شود که چه زمانی طول خواهد کشید تا اینکه برای مثال ساختمانی مانند ساختمان ۲۳ طبقه ای «مالس من» در دوسلدروف که بیش از ۵۰۰ کارمند دارد ، تخلیه شود .

دراین ماموریت آزمایشی بجای استفاده از پرده نجات که افراد درمواقع آتش - سوزی خودرا از پنجره ها برروی آن میافکنند و سابقا بکار میرفته از نوعی بالش که از هوا پر شده و کار با آن موفقیت آمیز بوده است، استفاده شد .

همچنین جزئی ترین نکات کلیه وسائل امدادی، مامورین نجات ، دستگاههای اطفاء حریق در دسترس ،امکانات پارک ماشین های آتش نشانی برای اقدامات سریع و دیگر موارد لازم مورد آزمایش قرار گرفت .

با اینکه درآلمان در موقع پنجاه آتش سوزی اخیر ساختمان مرتفع ، فقط ده انسان جان خود را ازدست داده اند ، معذالک کارشناسان محافظ آتش سوزی و سیاستمداران متفقا بر این رای استوارند که بایستی هرچه بیشتر برای ایمنی مردم کوشش کرد .

وجود آب در کره مریخ، حقیقت دارد؟

این عکس منظره برجسته ایست از قسمتی از کره مریخ که بوسیله سفینه ویکنگ ۲ برداشته شده است .

محلی که با حرف آ مشخص شده ظاهرا بستر رودخانه ای را نشان میدهد قسمت نقطه چین ب در انتهای رودخانه ، محلی است که بابیلهای بزرگ سفینه از خاک آن نمونه برداری شده است. دراین محل ، رگه هائی مشاهده میشود که ممکن است دلیل بر وجود مکهائی باشد که بر اثر شسته شدن خاک رودخانه دید آمده، اما آزمایشهائی که تاکنون از خاک این محل انجام شده تفاوت زیادی با نمونه های نقاط دیگر نداشته است .

باین ترتیب هنوز نتوانسته باین شایعه علمی که در کره مریخ آب وجوددارد، قطعیت ببخشد .

آگهی استخدام رسمی

وزارت فرهنگ و هنر طبق مفاد قانون استخدام کشوری عده ای را از طریق امتحان و مسابقه جهت خدمت در اداره کل فرهنگ و هنر خوزستان بشرح زیر استخدام می کند .

ردیف عنوان طبقه شغل	محل جغرافیائی خدمت	تعداد مورد نیاز	شرایط احراز شغل	گروه قطعی شغل
۱ـ مدیر امور هنری ۱	اهواز	۱ نفر	دارابودن دانشنامه لیسانس یا بالاتر در رشته تئاتر و سینما	۷
۲ـ مسئول امور عمومی ٤	اهواز	۱نفر	دارا بودن دانشنامه لیسانس و ۲ سال سابقه خدمت اداری	۷
۳ـ راهنمای فرهنگی ۱	اهواز ۳نفر ،خرمشهر شوش ،مسجد سلیمان هر کدام یکنفر	٦ نفر	دارا بودن مدرک دیپلم کامل متوسطه و طی دوره کارآموزی لازم و داشتن گواهینامه رانندگی	٤
٤ـ مقصدی امور دفتری ۲	مسجد سلیمان ، شوش	۲ نفر	دارا بودن دیپلم کامل متوسطه و طی دوره کارآموزی در زمینه مربوط	٤
٥ـ حسابدار ۱	اهواز	۲ نفر	دارا بودن مدرک دیپلم کامل متوسطه وطی دوره حسابداری مقدماتی و موفقیت درآن	٤
٦ـ مسئول آموزش سمعی و بصری ۱	اهواز	۱نفر	گواهینامه پایان تحصیلات دوره کامل متوسطه	٤
۷ـ مسئول امور هنری ۱	اهواز ـ شوش	۲ نفر	گواهینامه دوره کامل متوسطه	٤
۸ـ کمک کارشناس گسترش فرهنگ ۱	اهواز	۱نفر	گواهینامه پایان تحصیلات کامل متوسطه	٤
۹ـ کتابدار ۲	اهواز سه نفر ، بندر شاهپور ۲ نفر ، اندیمشک ، مسجد سلیمان، شوش ، بهبهان ، هویزه هر کدام یکنفر	۱۰ نفر	دارا بودن مدرک پایان تحصیلات کامل متوسطه وطی دوره کارآموزی در زمینه مربوط	٤
۱۰ـ موزه دار ۱	شوش	۱نفر	دارا بودن مدرک پایان تحصیلات متوسطه وآشنائی کامل به وظایف محوله	٤
۱۱ـ کمک کارشناس آثار تاریخی ۱	اهواز	۱نفر	دارا بودن گواهینامه پایان تحصیلات متوسطه .	٤

داوطلبان واجد شرایط میتوانند برگ درخواست ذیل این آگهی را تکمیل کنند و بادو قطعه از آخرین عکس ٤ × ۳ خود و رسید بانکی مبنی برپرداخت ٤۰۰ ریال برای ردیف های یک و دو ومبلغ ۳۵۰ ریال برای ردیف ۳ببعد در یکی از شعب بانک ملی ایران بحساب شماره ۹۸۰ خزانه نزد بانک مرکزی ایران به عنوان (حق ثبت نام داوطلبان استخدام) حداکثر تاده روز بعد ازانتشار این آگهی با پست سفارشی به نشانی اهواز اداره کل فرهنگ وهنر خوزستان ارسال دارند به مدارکی که فاقد رسید بانکی باشد و یابعد از مهلت به پست تحویل داده شود ترتیب اثر داده نخواهد شد(وجه مذکور بهیچوجه مسترد نخواهد شد).

پروانه ورود به جلسه امتحان و مسابقه در تاریخ ۱۵ر۱۰ر۳۵ درمحل اداره کل فرهنگ و هنر اهواز بین داوطلبان توزیع خواهد شداز داوطلبان روز ۱۷ر۱۰ر۳۵ امتحان بعمل خواهد آمد محل امتحان و مسابقه درپروانه مذکور درج شده است.

برگ درخواست شغل ازوزارت فرهنگ و هنر

نام خانوادگی — نام — نام پدر — شماره شناسنامه — محل صدور

تاریخ تولد — مدرک و رشته تحصیلی — وضع خدمت وظیفه

داوطلب شغل (فقط یک شغل) — شهر مورد تقاضا (فقط یک شهر) — نشانی کامل : شهر

خیابان — کوچه — شماره منزل — شماره تلفن

امضاء داوطلب

آگهی استخدام رسمی

وزارت فرهنگ و هنر عده ای را طبق مفاد قانون استخدام کشوری از طریق امتحان و مسابقه برای خدمت در استان فارس و فرمانداری کل کهکیلویه و بویراحمد (یاسوج) بهمکاری دعوت مینماید

ردیف عنوان طبقه شغل	تعداد مورد نیاز	محل جغرافیائی خدمت	شرائط احراز شغل	گروه قطعی شغل
۱ـ کارشناس آثار تاریخی ۱	یکنفر	تخت جمشید	دارا بودن دانشنامه لیسانس یا فوق لیسانس در رشته معماری.	۷
۲ـ موزه دار ٤ (راهنما)	دونفر	تخت جمشید	دارا بودن دانشنامه لیسانس یافوق لیسانس در یکی از رشته های باستانشناسی یا تاریخ و آشنائی کافی به زبان انگلیسی.	۷
۳ـ کمک کارشناس آثار تاریخی ۱	دونفر	تخت جمشید	دارا بودن گواهینامه پایان تحصیلات متوسطه.	٤
٤ـ هنرمند ۳ (وصال آثارسفالی)	یکنفر	تخت جمشید	دارا بودن گواهینامه پایان تحصیلات کامل متوسطه یا معادل آن در یکی از رشته های هنری .	٤
٥ـ راهنمای فرهنگی ۱	یکنفر	آباده	دارا بودن مدرک دیپلم کامل متوسطه وطی دوره کارآموزی لازم و داشتن گواهینامه رانندگی .	٤
٦ـ مسئول امور هنری ۱	یکنفر	یاسوج	دارابودن گواهینامه پایان تحصیلات متوسطه	٤
۷ـ کتابدار ۲	٦ نفر	شیراز ، نی ریز ، خرامه ، ابرقو یاسوریان (بوانات) دوکنبدان هرکدام یکنفر	دارا بودن مدرک پایان تحصیلات کامل متوسطه و طی دوره کارآموزی در زمینه مربوط .	٤
۸ـ تکنیسین فنی وسایل سمعی و بصری ۱	یکنفر	تخت جمشید	دارا بودن مدرک دیپلم کامل متوسطه در یکی از رشته های مکانیک، الکترونیک برق، برق و ماشین با طی دوره آموزشی لازم و یا دیپلم طبیعی یا ریاضی با طی دوره آموزشی لازم .	٤
۹ـ نقشه کش	یکنفر	تخت جمشید	دارا بودن مدرک دیپلم کامل متوسطه و طی دوره نقشه کشی .	٤
۱۰ـ مسئول امور عمومی ۱	یکنفر	تخت جمشید	دارا بودن مدرک دیپلم کامل متوسطه وطی دوره کارآموزی در زمینه مربوط	٤
۱۱ـ حسابدار ۱	یکنفر	تخت جمشید	دارا بودن مدرک دیپلم کامل متوسطه وطی دوره حسابداری مقدماتی و موفقیت درآن	٤
۱۲ـ راننده وسائط نقلیه تندرو وسبک ۱	دونفر	تخت جمشید	دارا بودن مدرک تحصیلات پایان دوره ابتدائی و داشتن گواهینامه رانندگی پایه ۲	۲

داوطلبان واجد شرایط میتوانند برگ درخواست ذیل این آگهی را تکمیل کنند و با دو قطعه از آخرین عکس ٤ × ۳ خود و رسید بانکی مبنی بر پرداخت ٤۰۰ ریال برای ردیف های ۱ و ۲ و مبلغ ۳۵۰ ریال برای ردیف ۳ الی ۱۱ و مبلغ ۱۵۰ ریال برای ردیف ۱۲ در یکی از شعب بانک ملی ایران به حساب شماره ۹۸۰ خزانه نزد بانک مرکزی ایران بعنوان «حق ثبت نام داوطلبان استخدام» حداکثر تادمروز بعد ازانتشار این آگهی باپست سفارشی به نشانی شیراز اداره کل فرهنگ و هنر ارسال دارند بمدارکی که فاقد رسید بانکی باشد ویا بعد از مهلت مقرر به پست تحویل داده شود ترتیب اثر داده نخواهد شد (وجه مذکور بهیچوجه مسترد نمیشود) ، پروانه ورود به جلسه امتحان و مسابقه در تاریخ ۱۵ر۱۰ر۳۵ در محل خانه فرهنگ شماره ۱ شیراز واقع در خیابان فردوسی بین داوطلبان توزیع خواهد شد از داوطلبان روز ۱۷ر۱۰ر۳۵ امتحان بعمل خواهدآمد محل امتحان و مسابقه در پروانه مذکوردرج خواهد شد

برگ درخواست شغل ازوزارت فرهنگ و هنر

نام خانوادگی — نام — نام پدر — شماره شناسنامه — محل صدور — تاریخ تولد

مدرک و رشته تحصیلی — وضع خدمت — داوطلب شغل (فقط یک شغل)

شهر مورد تقاضا (فقط یک شهر)

نشانی کامل : شهر — خیابان — کوچه — شماره منزل — شماره تلفن

امضاء داوطلب

وزیر فرهنگ و هنر دستورداد ، نوارهای موسیقی صبا توسط پایور تنظیم شود

نوزده سال از خاموشی استاد صبا گذشت

مکتب صبا ، با همکاری استادان معروف موسیقی ایرانی، در خانه صبا برای تعلیم هنرآموزان مستعد ایجاد شده است .

پس فردا (دوشنبه ۲۹ آذرماه) نوزده سال از خاموشی استاد ابوالحسن صبا، موسیقیدان معروف ایران میگذرد. کوششی که با کلنل وزیری استاد عالیقدر موسیقی ایران آغاز شد واحیاء موسیقی‌علمی را هدف فعالیت‌های هنری قرارداده بود با استاد ابوالحسن صبا راه تکامل پیمود.

صبا بجز نواختن سازهای ایرانی (ویلن،سنتور، سه‌تار) به تعلیم شاگردان و تحقیق در موسیقی‌بومی نیز اشتغال داشت و یادداشتهای او واسنادی که در زمینه موسیقی ایرانی تدارک کرده، ماخذ مورد استفاده بسیاری از هنرمندان و هنرجویان بوده‌است.

دوسال پیش، بخاطر بزرگداشت صبا، خانه او بدل به موزه‌ای شد که عکسها، اسناد و یادگارهای او را دربرمیگیرد و سال پیش، از سوی وزارت فرهنگ و هنر که در ایجاد و تکمیل موزه صبااهتمام دارد، تنی چند از استادان مسلم موسیقی ایرانی‌گردهم آمدند تا با تشکیل مکتب صبا، به‌ارجگزاری موسیقی ایرانی و پرورش هنرآموزان مستعد بپردازند.

تنظیم آثار صبا

در خانه صبا وسایل استاد از قبیل ، لباس، تار، نی، دفتر نامه‌ها وکتابها و عکسهای او بطرز زیبایی تزئین ونگهداری میشود. در مکتب صبا کلاس های موسیقی ملی تشکیل وزیر نظر اساتید فن تعلیم داده میشود. در این کلاسها فقط کسانی که بخوبی ساز را می‌شناسند برای تکمیل هنر خود بمکتب نزد استادی نیازمندند بمکتب صبا راه پیدا خواهند کرد.

کلاس آواز زیر نظر استاد دوامی ۳ هنرآموز، کلاس تار با ۵ هنر آموز زیر نظر استاد شهنازی، کلاس کمانچه با ۲ هنرآموز زیر نظر استاد بهاری، کلاس سه‌تار با ۲ هنرآموز زیر نظر استاد عبادی، کلاس نی زیر نظر استاد کسایی، کلاس ویلن با ۲ هنرآموز زیر نظر استاد تجویدی، کلاس سنتور با ٤ هنرآموز زیر نظر استاد پایور تشکیل میشود.

امسال در جریان تهمین جشن فرهنگ و هنر مراسمی در خانه صبا برگزار شد در این مراسم‌همسر استاد صبا در حضور مدعوین از وزیر فرهنگ وهنر قول گرفت که در مورد مقبره نیمه‌کاره استاد صبا که نقشه آن نیز کشیده شده است و نوارهای موسیقی صبا برای تنظیم دستوراتی صادر شود .

وزیر فرهنگ وهنر با خواهش همسر استاد صبا موافقت کردند وتنظیم نوارهای موسیقی صبا را به فرامرز پایور محول نمودند.

استاد ابوالحسن صبا به سال ۱۹۸۱ درتهران زاده شد و در شب جمعه بیست ونهم آذر ماه۱۳۳٦ بدرود حیات گفت. از استاد صبا آثار متعددی در زمینه‌های مختلف هنر موسیقی باقی مانده است.

خانه صبا در خیابان ظهیرالسلام ، شماره ۹۲ قرار دارد.

نامه‌ای از جمالزاده به صهبا

بعضی سفرها، نیاز به نقل مکان ندارند

سید محمدعلی جمال زاده یک عکس‌یادگاری: جمالزاده در سمت راست و صهبا در سمت چپ دیده میشوند.

باسلام ودعای خالصانه به خدمت‌دوست‌صفاپیشه دیرینه‌ام بعرض میرسانم که نامه‌حضرتت از لندن رسید معلوم شد سفر دور ودرازی به مملکت ازما بهتران کرده‌اید و درهاوائی (هونولولو) بجای لولو با تماشای خوبیها و زیبائیهای طبیعی کم نظیر (و شایدبی‌نظیر) به کنه معنی هستی و زندگی‌و دنیائی پی‌برده‌اید. امیدوارم با مزاج سالم وخاطر شادمان وصدها خاطرات روح افزابه تهران مراجعت کرده باشیدو هرچه زودتر اشعار جدیدتان برسد وارادتمندتان را شادو محظوظ بسازد.

چندی پیش نامه‌ای ازبیمارستان بتهران فرستاده بودم درهمان موقع از پستخانه تهران برگرداندند و چنانکه ملاحظه میفرمائید روی پاکت نوشته‌اند «آدرس نامعلوم» خیلی تعجب کردم واکنون پاکت را که خوشبختانه‌نگاهداشته‌ام برایتان میفرستم. سخت ناخوش بودم وجراح نجاتم داد و عزرائیل را فریب دادم ولی تاکی؟دیری نخواهد پائید وتاسفی هم‌ندارم، پنج روزه عمرم خالی نبوده است واگر هم خالی بود غمی نداشتم.

زندگی ما همان است که دیده‌اید و همین خواهد بودتا ساعت رفتن قطعی.

ممکن است شرح حال و زندگی یک تن از بزرگترین و مشهورترین نقاشهای این دوره اخیر معلوم خاطر شریفتان‌باشد موسوم است به «گوگن».

در سال ۱۹۰۳ میلادی (یعنی ۷۳ سال پیش از این) وفات کرده است. من یک پرده‌نقاشی او را(البته‌عکس رنگی‌کوچک) در اطاق خوابم در مقابل تختخوابم به‌دیوار نصب‌کرده‌ام وهر وقت نگاهم به‌آن میافتد در دنیای دیگری سیر میکنم چون اوهم در همین جاهائی که شما در آنجا اخیرامسافرت کرده‌اید سالها ساکن بوده‌است (در جزایر تاشی‌تی) و پرده نقاشی من دو دختر جوان‌نیم عریان از ساکنین نیم وحشی همان جزایر را نشان میدهد . زندگی‌این‌نقاش بسیارخواندنی است ونشان میدهد که یک هنرمند واقعی چگونه پشت‌پا بدنیا ومافیها میزند و عریی زیبائی و گمنامی میرود.

در باره او کتابهای بسیار نوشته‌اند واز قضا او همانند شما در آغاز امر در یک بانک کار میکرده است و نمیدانم به زبان فارسی شرح حالش به ترجمه وانتشار رسیده است‌یا نه. خیلی آرزو داشت‌مسافرتی بدان صفحات بکنم ولی بعدها منصرف شدم وفهمیدم که بعضی سفرها و سیاحتها زیاد محتاج نقل مکان هم نیست و بقول حافظه انسان میتواند از دوربوسه برخ مهتاب‌بزند حبذا کسانی که میتوانند مرد این کار باشند وای بحال من که ابدا مرد چنین کاری‌نیستم. باسلام وارادتمندی. زنم حاضر است وسلام میرساند.

دانیل شافران (ویلنسل)

روزهای ۲۷و۲۸ آذر ماه در دانشکده هنرهای زیبا دانشگاه تهران برنامه رسیتال ویلنسل با اجراهای متنوع اجرا میشود.

در این برنامه دانیل شافران ویلنسل، آنتون اوستروفپیانو مینوازد.

در ۲۷ آذر ماه برنامه شامل اجراهایی‌ازلودویگ خان‌بتهوون است و در ۲۸ آذر برنامه شامل اجرای آثاری از یوهان‌سباستین باخ، یوهانس برامس، دیتری شوستاکویچ خواهد بود.

نیکوکاران فرمانداری کل سمنان

در یک گردهم‌آیی باشکوه که در سالن آموزشگاه بهیاری مهستی برگزار شد به

جنبش ملی نیکوکاری پیوستند

جای بسی خرسندی است که شبکه‌ی گسترده‌ی جنبش‌ملی نیکوکاری‌باگسترش روزافزون خود ، این امکان را برای هموطنان ارجمند به وجودمی آورد تا بتوانند با گردهمایی های‌خودبه جنبش‌ملی‌نیکوکاری بپیوندند وبا پایه‌گذاری بنیاد های نیکوکارانه و انجام‌خدمت سودمند و عام‌المنفعه به ازمیان بردن نیاز هم میهنان گرامی بپردازند وبه شکرانه‌ی ایمنی وتندرستی‌وپیشرفت روزافزونی که دارند به یاری بینوایان و نیازمندان بشتابند .

بنابر برنامه‌ی پی‌گیری که جنبش ملی نیکوکاری پایه‌ریزی کرده است کار گسترش واحد های جنبش ملی نیکوکاری در سراسر کشور ادامه دارد و مسئولان این جنبش انسانی‌و مردمی برآنند تا بتوانند به بزرگداشت آیین خجسته‌ی‌پنجاه سال شاهنشاهی پرفرو شکوه فرخنده دودمان پهلوی دراین سال به ایجاد کمیته‌های جنبش ملی نیکوکاری در سراسرکشور بپردازند تا کمیته ها نیز هریک به نوبه‌ی خود با توجه به امکاناتشان اقدام به کارهای نیک و خدمات نیکوکارانه‌ای بکنندکه‌هموطنان عزیزبرخوردار از آنها شوند.

بطوری که از فرمانداری‌کل سمنان گزارش داده شده در اجرای نیات بشردوستانه والاحضرت گرامی شاهدخت اشرف پهلوی بنیانگذارجنبش ملی نیکوکاری ، علی نگهبان فرماندار کل سمنان بنا بردعوتی از گروهی از مردم سمنان خواست تا در یک گردهمایی که‌باشرکت‌ابوالقاسم پرتواعظم مشاورعالی‌سازمان شاهنشاهی خدمات اجتماعی و سرپرست جنبش ملی نیکوکاری برگزار می شود شرکت جویند .

استقبال فراوان سمنانی‌ها

جای خوشوقتی است که هموطنان عزیز و ارجمندمان، هرزمان که دست نیاز برای انجام خدمتی اجتماعی به سویشان دراز شود به گرمی دست ها رامی فشارند،جلوه‌ی نیک و زیبای این هم‌آهنگی‌و همکاری نزدیک را روز شنبه بیستم آذر ماه در سالن آموزشگاه‌بهیاری‌مهستی سمنان دیدیم که بیش از یکصد و پنجاه تن از طبقات گوناگون مردم ، مدیران کل و روسای سازمان های گوناگون ، بازرگانان و پیشه‌وران در این اجتماع پرشکوه‌که برای‌پیوستن مردم سمنان به جنبش ملی نیکوکاری و تشکیل کمیته جنبش در فرمانداری کل‌سمنان برگزار شده بودشرکت داشتند و با استقبال فراوانشان به جنبش ملی‌نیکوکاری پیوستند.

در این جلسه نخست علی نگهبان فرماندارکل سمنان،ضمن اشاره به پیشرفت های‌گوناگون کشور لزوم توجه به مسائل معنوی و از آن میان انجام کوشش های نیکوکارانه از شرکت کنندگان در جلسه خواست‌تاجنبش‌ملی نیکوکاری که به ابتکار والاحضرت شاهدخت اشرف پهلوی پایه گذاری شده است‌به پیوندند تا از این راه بتوانند دین‌خود را به کشور و هم میهنان‌عزیز بپردازند . فرماندار کل‌سمنان در سخنان خود با آرزوی موفقیت یکایک شرکت کنندگان در اعمال خیر خواهانه وکار های سودمند پیروزی کمیته جنبش ملی نیکوکاری را خواستند .

هدف جنبش ملی نیکوکاری

در این هنگام ابوالقاسم پرتواعظم‌مشاور عالی سازمان شاهنشاهی خدمات اجتماعی‌و سرپرست جنبش‌ملی نیکوکاری به چگونگی پایه گذاری‌جنبش ملی نیکوکاری و هدف کلی‌این جنبش مردمی و انسانی پرداخت .پرتو اعظم دربخشی از سخنان خود گفت :

هدف جنبش ملی نیکوکاری گردآوری امانه و کمک‌نیست زیرا خوشبختانه هم میهنان گرامی‌مان تاکنون به هرهنگم که نیازی به یاری همگانی‌بوده است نشان داده‌اند که با هم‌آهنگی و یکپارچگی به یاری بینوایان پرداخته و با دادن کمک های گوناگون به برطرف کردن نیاز آنان پرداخته‌اند . هدف اصلی‌جنبش ملی‌نیکوکاری زنده کردن و زنده نگاه داشتن خوی نیکی‌و نیکوکاری‌درمردم کشور است ، کشوری که خوشبختانه در پناه ایمنی و پایداری سیاسی ، اجتماعی‌و اقتصادی‌اش روز بروز گام هایی بلندتر بسوی نیکبختی برمیدارند بنابراین اگرمشاهده میکنیم که گروهی از مردم کشورمان که خوشبختانه توانسته‌اند بیش از دیگران‌از موهبت ها برخوردار شوند دیگران رانیز در نیکبختی‌خود شریک نمایند . بدون گفتگودر دل همه‌ی مردم اندیشه‌ی کار نیک و اعمال خیرخواهانه وجوددارد تنها انگیزه‌ای می خواهد تا این اندیشه ها به کردار بپیوندند . جنبش ملی نیکوکاری هدفش برانگیختن نیکوکاران به انجام خدمات نیکوکارانه است و دیگر اینکه گذشته‌ازراهنمایی های‌سودمند خود بتواند نیکوکاران وخیر اندیشان را یاری‌دهد تابتوانند به هدف مقدسشان برسند .

در یک سال و نیمی که از پایه‌گذاری‌جنبش ملی‌نیکوکاری گذشته است ، خوشحالم که‌به آگاهی شما نیکوکاران برسانم زنان و مردان و حتی‌کودکان ونوجوانانی داشته‌ایم که با پرداخت پول ، زمین ، خانه، بیمارستان و یا در اختیار گذاردن تخصص ویا حتی‌زمان آزاد خویش به جنبش ملی نیکوکاری پیوسته‌اند وهمکارانم در این جنبش ملی کوشش فراوان کرده‌اند تا بارویی گشاده به پیشباز این همه‌مهر فراوان هم‌میهنان ارجمندروند و موجب شوندتااندیشه‌ی‌نیک نیکوکاران به کردار رسد و نام نیکشان همواره برجای ماند .

پس از پایان سخنان پرتواعظم انتخاب‌برای اعضای کمیته جنبش ملی نیکوکاری فرمانداری کل سمنان برگزار گردید و بشرح زیراعضای کمیته انتخاب شدند .

اعضای کمیته جنبش‌ملی نیکوکاری فرمانداری کل سمنان

۱ـ حضرت آیت‌الله آقای لنکرانی بهبودی
۲ـ آقای حاج میرزامحمد هادی فامیلی
۳ـ آقای عزیز یزدانی
٤ـ آقای اسداله وفا
۵ـ آقای سید زین‌العابدین طاهری
٦ـ آقای سیروس‌جوادیان
۷ـ آقای همت سیف‌علیان
۸ـ آقای حاجی‌سیف‌علیان
۹ـ آقای غلامعلی‌صندوقدار
۱۰ـ آقای علی کاظمی حقیقی
۱۱ـ آقای اکبرشاهمرادی
۱۲ـ آقای یداله تقفی
۱۳ـ آقای حسن معتمدی
۱٤ـ خانم طاهره حسنی
۱۵ـ خانم خشروپیوندی
۱٦ـ خانم سلما هاشمی معتمدی
۱۷ـ آقای حسن نقی ـ زادگان

پس از انتخاب اعضای‌کمیته گزینش هیئت رئیسه انجام گرفت و بشرح زیر اعلام شد:

هیات رئیسه‌جنبش ملی نیکوکاری فرمانداری کل سمنان

۱ـ آقای حاج میرزا محمد هادی فامیلی رئیس
۲ـ آقای اسداله وفا نایب رئیس
۳ـ آقای سید زین‌العابدین طاهری خزانه‌دار

نخستین گام ساختمان‌دودرسگاه درسنگسروورامین

در نخستین جلسه کمیته‌جنبش ملی نیکوکاری فرمانداری کل سمنان ساختمان یک درمانگاه کامل و مجهز در زمینی به مساحت دو هزار متر مربع‌در سنگسرتوسطیکی ازنیکوکاران از طرف آقای فامیلی رئیس کمیته و ساختمان درمانگاه کامل و مجهز دیگری توسط آقای نقی زادگان عضو کمیته جنبش ملی نیکوکاری‌فرمانداری کل سمنان‌درشهرستان ورامین تعهد گردید .

از طرف دیگر باتوجه به هم آهنگی فعالیت های انسانی مددکاران کمیته مددکاران اجتماعی فرمانداری سمنان با کوششهای‌بشر دوستانه‌جنبش ملی نیکوکاری در همین‌جلسه پیوستگی‌این کمیته‌به‌جنبش‌ملی نیکوکاری اعلام شد .

ضرورت تاریخی

بقیه از صفحه ٦

این خانواده بزرگ ، سبب شد که صمیمیت و تفاهم جای خویش را به نوعی بیگانگی و دلسردی در افراد این دستگاه عظیم ببخشد . نادیده‌گرفتن این مسائل اساسی‌که پایه های مدیریت جدید را تشکیل میدهند درسیستم گذشته آموزش و پرورش عامل ضعف و نقص چشمگیر ومایوس‌کننده بود .

بدون شک یاد آوری معایب ونابسامانیهای گذشته‌ای نه چندان دور و ترسیم خطوط اصلی این نقائص، میتواند در بازسازی سیستم اداری آموزش و پرورش تاحدودی ثمربخش باشد .

چنین بنظر میرسد که‌دستگاه جدید رهبری وزارت اموزش و پرورش ضرورت و نیاز به یک درهم‌کوبیدن و بدنبال آن بازسازی زیربنائی را به‌خوبی احساس کرده است . چون ضرورت زمان ایجاب میکند ، که باتلاش و کوششی پیگیر آهنگ پیشرفت و مبارزه با کمکاری و بی تفاوتی در این دستگاه ، باحرکت و تغییر و رشد سریع اجتماعی ماهمراه شود. درهم کوبیدن سیستمهای پوسیده وطرد فرصت طلبان قدیمی نیز گامی بزرگ درجهت پاکسازی و پیشرفت محیط آموزشی ماست .

گفتنی است ، توجه به‌مقام اجتماعی ورفاه زندگی معلمان وهدفهای اصلی تعلیم و تربیت که بارها برآن تاکید شده و اخیرا نیز اقداماتی دراین‌جهت بعمل آمده است. نشانه‌دیگری از این تغییرات سریع ودلگرم کننده میتواند ، بود .

ازهم‌پاشیدن دسته بندیها وباندها ، مبارزه باکندی و سستی و بیکارگی ، کنارنهادن عوامل بازدارنده و همکارگان حرفه‌ای و بالاخره توجه به اندیشه های تازه و شایستگی‌ها و ضوابط ، همه و همه افقهای امیدبخشی را فراروی‌فرهنگیان خواهد گشود .

بدون شک همواره ، در این رهگذرها گروهی بخاطر منافع از دست داده در تثبیت سیستم پوسیده گذشته ، کوشش‌بیهوده خواهند کرد. اما عقربه های زمان به عقب باز نخواهند گشت . این یک‌ضرورت‌تاریخی است .

آگهی تصفیه شرکت منحله پارساون سهامی خاص نوبت سوم

پیروآگهی انحلال شرکت‌پارساون و آگهی تصفیه منتشره در روزنامه رسمی شماره ۹۲٦۷ـ ۲۷ر۷ر۳۵ و ۹۲۸۸ ـ ۲۵ر۸ر۳۵ و روزنامه اطلاعات ۱۵۱۳۸ و ۱۵۱٦۵ مجددا مراتب برای اطلاع عموم آگهی میگردد تا در صورتی که اشخاصی اعم از حقیقی یا حقوقی مطالباتی از شرکت داشته باشند با در دست داشتن مدارک‌مثبته ظرف‌مدت سه‌ماه ازتاریخ اولین‌آگهی (۲۷ر۷ر۳۵) به نشانی محل تصفیه شرکت تهران خیابان حافظ ساختمان ٤۸۳ مراجعه نمایند زیرا پس‌از انقضاء مدت مزبور طبق مقررات قانونی هیچگونه ادعائی پذیرفته نخواهد شد .

مدیران تصفیه شرکت منحله‌پارساون

اطلاعیه‌شرکت‌سرمایه‌گذاری‌ساختمانی بانکهای ایران

شرکت سرمایه‌گذاری ساختمانی بانک های ایران‌از طریق ایجاد تسهیلات مالی در سراسر کشور برای‌اجرای طرح های شهرک سازی و احداث مجتمع های‌مسکونی جهت خانواده های کم‌درآمد و متوسط درآمد بوسیله پیش خرید و یاتعهد خرید واحدها و یا مشارکت در شرکت های سازنده فعالیت خود را در محل جدید شروع نموده است ، برای احداث واحدهای مسکونی جهت کارگران کارخانجات سراسر کشور اولویت داده‌میشود.

علاقمندان میتوانند برای کسب اطلاعات بیشتر بدفتر اطلاعات فنی شرکت واقع در تهران خیابان تخت طاووس ، نبش خیابان جم ، شماره ۲٦٤ مراجعه فرمایند .

شرکت سرمایه گذاری ساختمانی بانکهای ایران

آگهی استخدام

شرکت تولیدی فند جوین جهت انجام‌عملیات نصب کارخانه به افراد مشروحه ذیل نیازمند است .

مکانیک عمومی یافیتر وچلنگر ـ جوشکار ـ حلبی‌ساز و آهنگر ـ تکنیسین برقکار

از واجدین شرایط خواهشمند است باداره مرکزی تهران خیابان وزراء شماره ۲۱٦ طبقه سوم یا درمحل به امور اداری کارخانه قندجوین واقع در ایستگاه راه‌آهن نخ‌آب یادفتررابط واقع در سبزوار سرای معمارزاده مراجعه نمایند .

لینگافن LINGUAPHONE

لینگافن : راهی صحیح و بی‌زحمت برای آموختن زبان دلخواه شما

انگلیسی ـ فرانسه ـ آلمانی ـ ایتالیائی ـ روسی ـ اسپانیولی ـ عربی ـ فارسی و یایکی از چهل‌تا زبانهای زنده دیگر را بوسیله لینگافن یادبگیرید .

نمایندگی موسسه لینگافن در ایران : شرکت ایران گمس
تهران ـ خیابان فردوسی ساختمان امینی پلاک ۲۸ (جنب‌کوچه‌برلن)
تلفن ۳۱۰۵۹٤ ـ ۳۱۳٦۴۷

دنیای ورزش روزهای شنبه منتشر میشود

سینما کسری : ایزابل

برنامه سینماها

تماشای فیلمهائی که باعلامت (×) مشخص شده برای اشخاص کمتر از ۱۸ سال ممنوع است

★ آلوده گناه ـ رنگی ـ گلوریا گیدا
دیاموند (۸۲۸٤۰۰) ۱۰ر۱۱ـ ٤٥ر۱ـ ۳۰ر۳ـ ۳۰ر٥ـ ۳۰ر۷ـ ٤٥ر۹
★ آتش جنوب ـ ناصرملک‌مطیعی ـ پوری‌بنائی
انیورسال (۹۲٦۹٥۳) ۱۱ـ۱ـ۳ـ٥ـ۱٥ر۷ـ۳۰ر۹
ایران (۳۱٦۳٤٥) ۳۰ر۱۰ـ۳۰ر۲ـ۳۰ر٤ـ۳۰ر٦ـ۳۰ر۸
ساینا (۳٥۲٤٤۲) ۱۰ـ۱۲ـ۲ـ٤ـ٦ـ۸ـ۱۰
تیسفون (۹٥۸۸۸۲)۹ـ۱۱ـ۱ـ۳ـ٥ـ۷ـ۹
رنگین‌کمان (۷٥٦۷٦۰) ۹ـ۱۱ـ۱ـ۳ـ٥ـ۷ـ۹
پرسپولیس (٥۳۸۰۸۳) ۱۰ـ۱۲ـ۲ـ٤ـ٦ـ۸
دریا (۳٤۱۷٤٦) ۹ـ۱۱ـ۱ـ۳ـ٥ـ۷ـ۹
کارون (۹٥٥۱٦٥) ۳۰ر۱۰ـ۳۰ر۲ـ۳۰ر٤ـ۳۰ر٦ـ۳۰ر۸
★ ایزابل ـ رنگی ـ ژان‌روشفور
کسری (۸۲٦۹۳۹) ۱۰ـ۱۲ـ۲ـ٤ـ٦ـ۸ـ٤٥ر۹
★ (×) اعترافات شیشه‌پاک‌کن ـ رنگی لینداهیدن
ب.ب (۸۲۹٦٤۱) ۱۰ـ۱۲ـ۲ـ٤ـ٦ـ۸ـ۱۰
× آب نبات جوبی ـ رنگی ـ نرمن‌ناکس
گلدن‌سیتی (٦٦۳۲٦۹) ۳۰ر۱۱ـ۳۰ر۳ـ۳۰ر٥ـ۳۰ر۷ـ۳۰ر۹
★ بدنبال نخود سیاه ـ رنگی ـپیرریشار
شهرفرنگ (٦۲۷٦۲۸) ۱٥ر۱۱ـ۳۰ر۱ـ۱٥ر۳ـ۳۰ر٥ـ۳۰ر۷ـ٤٥ر۹
★ بیگانه‌ای از ناپل ـ رنگی ـ ادریانو چلنتانو
شهرقصه (٦۲۷۲۹۰) ۱۱ـ ۲ـ ٤ـ ٦ـ ۸ـ ۱۰
★ بانوی زیبای من ـ رنگی ـ ادری‌هپبورن
پارامونت (٦٤۸۳۲۱) ۱۱ـ۳ـ۱٥ر٦ـ۳۰ر۹
★ باکره گناهکار ـ رنگی ـ لائوراآنتونلی
تاج (۳۱۳۸٦٤) ۱۰ـ ۱۲ـ ۲ـ ٤ـ ٦ـ ۸ـ ۱۰
★ باروت ـ رنگی ـ سینماسکوپ
ستاره (٥۲۹۷۲۱) ۹ـ۱۱ـ۱ـ۳ـ٥ـ۷ـ۹
★ بخاطر یک مشت طلا ـ دختران مطرود
البرز (۳۰٤۲٥۸) ۳۰ر۸ـ ۳۰ر۱۱ـ ۳۰ر۲ـ ۳۰ر٥ـ ۳۰ر۸
★ تمنای جسم ـ رنگی ـ کالوین‌لوکمخارت
شهرقشنگ (٦٤۷۷۷۷) ۱۱ـ۱ـ۳ـ٥ـ۷ـ۱٥ر۹
★ تنها رقیب کلی ـ راه سیاه
پردیس (۳۰٤۲٥۹) ۹ـ۱۱ـ۱ـ۳ـ٥ـ۷ـ۹
★ (×) توت فرنگی های تشنه ـ رنگی ـ لس‌ترمین
پولیدور (۸۹۲۷۳۱) ۳۰ر۱۱ـ۳۰ر۱ـ۳۰ر۳ـ۳۰ر٥ـ۳۰ر۷ـ٤٥ر۹
★ جین‌ایر ـ رنگی ـ سوزانایورک
گلدیس (٦۲۸۷۱۳) ۳۰ر۳ـ ۳۰ر٥ـ ۳۰ر۷
★ حقدوست داشتن ـ رنگی ـ عمرشریف
آتلانتیک (۸۹۷۱۷۱) ۱٥ر۱۱ـ۳۰ر۱ـ۳۰ر۳ـ۳۰ر٥ـ۳۰ر۷ـ٤٥ر۹
× حادثه سانفرانسیسکو ـ رنگی ـ راجرمور ـ استیسی‌گیج
شهرتماشا (۹۲۸٦۸٦) ۳۰ر۱۱ـ۳۰ر۱ـ۳۰ر۳ـ۳۰ر٥ـ۳۰ر۷ـ۳۰ر۹
ریولی (۷٥۷۷۷۷) ۱۱ـ۳۰ر۳ـ۳۰ر٥ـ۳۰ر۷ـ۳۰ر۹
★ حقه‌های من ـ رنگی ـ لاندوبوزانکا
ماژستیک (٦٦۸٤٦۱) ۹ـ۱۱ـ۱ـ۳ـ٥ـ۷ـ۹
★ (×) دختران‌بار ـ رنگی ـ کاتی‌سیلور
متروپل (۳۱۹٤۱۰) ۹ـ۱۱ـ۱ـ۳ـ٥ـ۷ـ۹
★ دو مرد فراری ـ رنگی ـ سونیل‌دات
همای (۳۱۱٦٦۹) ۳۰ر۱۰ـ۳۰ر۲ـ۳۰ر٤ـ۳۰ر٦ـ۳۰ر۸
★ دیوار ـ رنگی ـ شیشی‌کاپور
حافظ (۳۹۱۰۷٤) ۳۰ر۱۰ـ۳۰ر۲ـ۳۰ر٤ـ۳۰ر٦ـ۳۰ر۸
★ دنیای دیوانه دیوانه دیوانه ـ اسپنسر تریسی
بولوار (٦٥٥۲۹۲) ۱۱ـ۳۰ر۱ـ٤ـ۳۰ر٦ـ۱٥ر۹
★ زنی برای کشتن آمد ـ رنگی ـ مورامونتی
پلازا (٦٤٤۲٥٥) ۱٥ر۱۱ـ۱٥ر۳ـ۱٥ر٥ـ۱٥ر۷ـ۱٥ر۹
سهیلا (۳۱٦٤۲٤) ۳۰ر۱۰ـ ۳۰ر۲ـ ۳۰ر٤ـ ۳۰ر٦ـ ۳۰ر۸
مراد (۷٥۳۳۸۲) ۹ـ ۱۱ـ ۱ـ ۳ـ ٥ـ ۷ـ ۹
ری (٥۲۲٥۷۸) ۱۰ـ ۱۲ـ ۲ـ ٤ـ ٦ـ ۸
★ سه نفرروی خط ـ نوری کسرائی ـ چنگیز وثوقی
رویا (۳۰۳۱۷۰) ۳۰ر۱۰ـ۳۰ر۲ـ۳۰ر٤ـ۳۰ر٦ـ۳۰ر۸
میامی (۷٥٤۳۲۹) ۱۱ـ۱ـ۳ـ٥ـ۷ـ۹
الوند (۳٥٦٥۳۸) ۱۰ـ۱۲ـ۲ـ٤ـ٦ـ۸ـ۱۰
کیهان (٥٤٦۳٦۰) ۹ـ۱۱ـ۱ـ۳ـ٥ـ۷ـ۹
نیاگارا (٦٦٥۳۰۷) ۱۱ـ۱ـ۳ـ٥ـ۷ـ۹
شهرام (۸٤٤٥٤۹) ۱۱ـ۳۰ر۲ـ۳۰ر٤ـ۳۰ر٦ـ۳۰ر۸
سیلوانا (۳٦۳۷۷۷) ۱۱ـ۳ـ٥ـ۷ـ۹
آرانوس (٥۲۷۹۷۱) ۳۰ر۱۰ـ۳۰ر۲ـ۳۰ر٤ـ۳۰ر٦ـ۳۰ر۸
شرق (٥۳٤۰۲٤) ۳۰ر۱۰ـ۳۰ر۲ـ۳۰ر٤ـ۳۰ر٦ـ۳۰ر۸
مارلیک (۹٦۳٦۱٦) ۱۱ـ۱ـ۳ـ٥ـ۷ـ۹
پاسیفیک (۷٥۳۳۱۱) ۳۰ر۱۱ـ ۳۰ر۳ـ ۳۰ر٥ـ ۳۰ر۷ـ ۳۰ر۹
آستار (۲۷٤۰۲۲) ۳۰ر۱۰ـ ۳۰ر۲ـ ۳۰ر٤ـ ۳۰ر٦ـ ۳۰ر۸
★ شهامت در پناه قانون ـ رنگی ـ لئوناردمان
رویال (۸۲۹۷۸٥) ۱۰ـ۱۲ـ۲ـ٤ـ٦ـ۸ـ۱۰
★ ضربه مرگ ـ رنگی ـ هارولد ساگاتا
رادیوسیتی (٦٤۳۳۲۰) ٥ر۱۱ـ ۳۰ر۳ـ ۳۰ر٥ـ ۳۰ر۷ـ ۳۰ر۹
★ علفهای هرز ـ فرزان دلجو ـ آیلین‌ویگن ـ آرمان
آسیا (٦٤۲۹۰۹) ۱۱ـ۱ـ۳ـ٥ـ۷ـ۱٥ر۹
رکس (۳۱۸۲٤۲) ۳۰ر۱۰ـ۳۰ر۲ـ۳۰ر٤ـ۳۰ر٦ـ۳۰ر۸
شهوند (۳٥٤۰٤۰) ۹ـ۱۱ـ٤٥ر۱ـ٤ـ۱٥ر٦ـ۳۰ر۸
نپتون (۷٦۰۱۳٦) ۹ـ۱۱ـ۱ـ۳ـ٥ـ۷ـ۹
لیدو (٥٤۱۲۸۲) ۱۰ـ۱۲ـ۲ـ٤ـ٦ـ۸ـ۱۰
ژاله (۳۰٤۱۲۰) ۳۰ر۱۰ـ۳۰ر۲ـ۳۰ر٤ـ۳۰ر٦ـ۳۰ر۸
توسکا (٥۳۹٥٤٤) ۳۰ر۱۰ـ۳۰ر۲ـ۳۰ر٤ـ۳۰ر٦ـ۳۰ر۸
المپیا (۹۲٦۷۹۷) ۹ـ۱۱ـ۱ـ۳ـ٥ـ۷ـ۹
پاسارگاد (۳٤۲۷۸۲) ۹ـ۱۱ـ۱ـ۳ـ٥ـ۷ـ۹
چرخ‌فلک (۹٥۰٥٥۸) ۱۰ـ۱۲ـ۲ـ٤ـ٦ـ۸
مولن‌روژ (۷٥۲۹۲۹) ۱۱ـ۱ـ۳ـ٥ـ۷ـ۹
★ عمه‌رو راکی کشت ـ رنگی ـ سینماسکوپ
تخت‌جمشید (٦٥۲٥٥۰) ۱۱ـ۲ـ٤ـ٦ـ۸ ساعت ۱۰ بزبان‌انگلیسی
★ عشق فردائی ندارد ـ رنگی ـ سینماسکوپ
پارک (۲۱۹٦٤۷) ۹ـ۱۱ـ۱ـ۳ـ٥ـ۷ـ۹
★ غروب یک عشق ـ رنگی ـ سینماسکوپ
آریا (۳۱۹۸۸٤) ۹ـ۱۱ـ۱ـ۳ـ٥ـ۷ـ۹
★ قطار سریع‌السیر افریقا ـ رنگی جولیانوجما
ادئون (۳۱۸۱۱۸) ۹ـ ۱۱ـ ۱ـ ۳ـ ٥ـ ۷ سانس ۹ انگلیسی
سانترال (۹۲۸٦۸٦) ۱۱ـ ۱ـ ۳ـ ٥ـ ۷ـ ۱٥ر۹
★ کارمن‌عشوه‌گر ـ رنگی ـ اوتالوکا
امپایر (۸۹۳۹٤۲) ۱٥ر۱۱ـ۳۰ر۱ـ۳۰ر۳ـ۳۰ر٥ـ۳۰ر۷ـ٤٥ر۹
★ کلئوپاتراجونز ـ رنگی ـ سینماسکوپ
برلیان (۳۹۳٥۳٥) ۹ـ ۱۱ـ ۱ـ ۳ـ ٥ـ ۷ـ ۹
★ گانگسترهای زبل ـ سینما سکوپ ـ رنگی
دروازه طلائی (۳٥۲۱٦۰) ۹ـ ۱۱ـ ۱ـ ۳ـ ٥ـ ۷ـ ۹
★ ماهان جونم هفت‌تیرکشه ـ رنگی ـ کلوریس‌لیچمن
سیلورسیتی (۲٦۱۲۰٥) ۱۱ـ ۱ـ ۳ـ ٥ـ ۱٥ر۷ـ ۳۰ر۹
★ معبد خورشید ـ رنگی ـ کارتون
سینه‌موند (٦٤۸۳۲۲) ۱۱ـ۳ـ٥ـ۷ـ۹
★ موسی ـ رنگی ـ برت‌لنگستر
کاپری (۹۲۸٤۰۱) ۱۱ـ۳ـ٦ـ۹
★ مردان مبارزه جو ـ مردی باپای آهنین
نادر (۳۱٤۷۹٥) ۹ـ ۱۱ـ ۱ـ ۳ـ ٥ـ ۷ـ ۹
★ نبرد برلین ـ ۷۰ میلیمتری ـ استریوفونیک
کریستال (۳۱۷٦۷٥) ۹ـ ۳۰ر۱۱ـ ۲ـ ۳۰ر٤ـ ۷ـ ۳۰ر۹
★ نبرد بازوان ـ مشکی
آسمان آبی (۳٤۱٦٦۸) ۹ـ۱۱ـ۱ـ۳ـ٥ـ۷ـ۹
★ ورق برنده ـ رنگی ـ سونیل‌دات ـ سارابانو
موناکو (۷۳٥٥۷٦) ۹ـ ۱۱ـ ۱ـ ۳ـ ٥ـ ۷ـ ۹
سئانس انگلیسی
گلدیس ساعت ۳۰ر۹ (جین‌ایر)

فستیوال فیلمهای ۷۰ میلیمتری در سینما کریستال
امشب نبرد برلین
نمایش بطریقه ۷۰ میلیمتری ـ باصدای استریوفونیک شش باندی

چنگیز وثوقی ـ نوری کسرائی در
سه نفر روی خط
برنامه امشب بهترین گروه سینمائی

گروه فرهنگی دکتر هشترودی

برای کلاسهای تکدرس و ششم ریاضی و طبیعی و آمادگی

آزمون همگانی دانشگاهها ومدارس عالی

که از روز چهارشنبه اول دیماه ۲۵۳۵ تشکیل می‌شود همه‌روزه ازساعت ۳۰ر٤ تا ۸ ثبت‌نام میکند.
مدارك لازم دو قطعه عکس
نشانی ـ میدان کاخ دبیرستان دکتر هشترودی
تلفن ٦٦۲۲۱۲و٦٤۸۲۱۸

دستگاه برش گازی اتوماتیک ساف

SAF
برش سریع باکیفیت عالی
با دیدن این دستگاه تعجب خواهید کرد که هزینه برشکاری راچه مقدار میتوان تقلیل داد

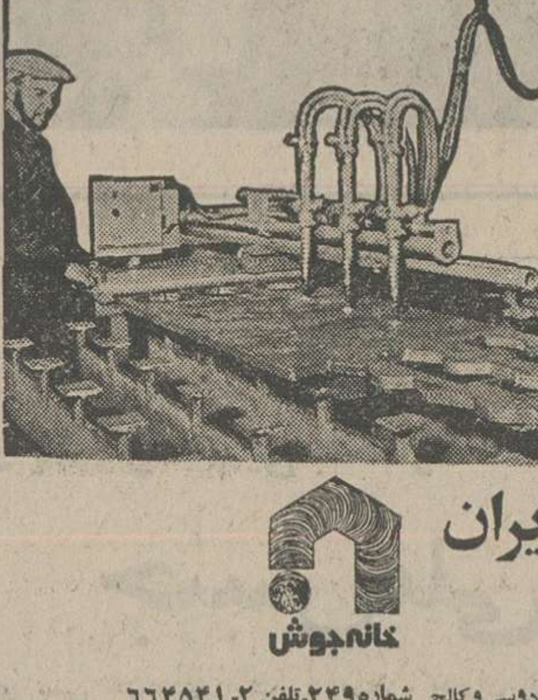

میز برش نویتوم
ساف
بادستگاه خواندن نقشه الکترونیکی یا مغناطیسی

شرکت مهندسی برق ایران
عرضه‌کننده سری کاملی ازبهترین ماشینهای جوشکاری وبرشگازی درایران
خانه جوش
نمایشگاه و مرکز سرویس. خیابان شاهرضا بین میدان فردوسی و کالج شماره ۲٤۹. تلفن ۲ـ٦٦٤٥٤۱
پروپاگاند I.E.E.Co.7

آگهی دعوت مجمع عمومی موسسین شرکت سرمایه‌گزاری گروه صنعتی رنا (سهامی عام)

مجمع عمومی موسسین شرکت سرمایه‌گزاری گروه صنعتی رنا (سهامی عام) درساعت ۸ صبح روز پنجشنبه ۹ر۱۰ر۲۵۳۵ درساختمان سمیران ـ خیابان سعدی شماره ۷۳۲ تشکیل می‌گردد. از موسسین و پذیره نویسان سهام شرکت دعوت میشود که در روز و ساعت‌مقرر شخصا یا بوسیله نمایندگان تام‌الاختیار خود در جلسه مجمع عمومی حضور بهمرسانند.
دستور جلسه بقرار زیراست:
۱ـ احراز پذیره نویسی سهام عرضه‌شده
۲ـ استماع گزارش موسسین
۳ـ تصویب اساسنامه شرکت
٤ـ انتخاب اعضای هیئت مدیره
٥ـ انتخاب بازرسان شرکت
٦ـ تعیین روزنامه کثیرالانتشار برای‌درج آگهی های شرکت.
۷ـ مسائل متفرقه

موسسین شرکت سرمایه‌گزاری گروه صنعتی رنا (سهامی عام)

آگهی پذیرش دانشجو برای دوره فوق لیسانس موسسه آسیائی دانشگاه پهلوی

موسسه آسیائی دانشگاه پهلوی‌برای‌تحصیل دررشته فرهنگ ایرانی (تاریخ و باستانشناسی و فرهنگ و زبان های باستانی ایران) دوره فوق لیسانس (MA) در نیمسال دوم سال تحصیلی ۳٦ـ۲۵۳۵ از میان داوطلبانی که واجد شرایط‌زیر باشند دانشجو می‌پذیرد.
۱ـ داشتن حداقل درجه لیسانس یا BA یا BS از دانشگاه های معتبر در یکی از رشته های تاریخ ،تاریخ و جغرافی ، زبان و ادبیات فارسی ، یکی از زبان های خارجی ، زبان های شرقی، زبانشناسی، خاور شناسی ، هنرهای‌زیباو حقوق.
۲ـ داشتن معدل کل ۱۳از ٤یا ۱٥ از ۲۰
۳ـ روشن بودن وضع داوطلبان از نظرنظام وظیفه
٤ـ توفیق در امتحان ورودی و مصاحبه مواد امتحان ورودی از این قرار است.
زبان فارسی در حد لیسانس ، زبان خارجی در حد لیسانس، زبان عربی (صرف و نحو ،از مطالب مبادی‌العربیه جلد ۲ـ قرائت متون از مجانی‌الادب جلد۲) کلیات تاریخ ایران.
تذکار. داوطلبانی که معدل کل آنها کمتراز ۱۳باشد ولی معدل آنها بدون در نظر گرفتن‌دروس سال های اول ودوم تحصیل برطبق برنامه‌درسی هررشته حداقل ۷ر۲ از ٤ و یا۱٤ از ۲۰ باشد میتوانند بعنوان دانشجوی مشروط پذیرفته‌شوند.
موسسه بعده‌ای از دانشجویان برجسته درمقابل کارهای پژوهشی کمک هزینه تحصیلی پرداخت میکند.
داوطلبان بایستی مدارک زیر راحداکثر تاچهارشنبه ۱٥ دی ماه جاری بنشانی موسسه آسیائی دانشگاه پهلوی صندوق پستی ٤۹٤شیراز باپست سفارشی بفرستند.
مدارك لازم
۱ـ فتوکپی‌لیسانس یاگواهینامه فارغ‌التحصیلی دوره چهارساله لیسانس.
۲ـ ریز نمرات دوره لیسانس
۳ـدو قطعه عکس ٤×٦
٤ـ رسید مبلغ یکهزار ریال که بحساب جاری‌شماره ۱۱۷۷۰ بانک عمران شعبه پزشکی شیراز گذاشته شود. (این مبلغ بهیچوجه پس داده نخواهد شد.
٥ـ فتوکپی یا رونوشت شناسنامه.
امتحان ورودی ساعت ۹ صبح روز دوشنبه ۲۰ دی ماه جاری در محل موسسه واقع در خیابان لطفعلیخان زند کوچه شیروخورشیدسرخ انجام میشود.
داوطلبان لازم است ساعت ۸ صبح همانروز برای دریافت کارت ورود بجلسه امتحان مراجعه نمایند.

دنیای ورزش روزهای شنبه منتشر میشود

سینما حافظ : دیوار

دانشگاه صنعتی آریامهر

پذیرش دانشجو برای دوره فوق لیسانس در مهندسی برق

دانشکده مهندسی برق برای نیمسال دوم تحصیلی جاری تعدادی دانشجو تمام وقت برای دوره فوق لیسانس در رشته های مهندسی کامپیوتر ، کمونیکاسیون ، کنترل ، الکترونیك و قدرت از طریق امتحان کتبی و مصاحبه می‌پذیرد.
شرایط ورود به دوره فوق لیسانس عبارتند از: دارا بودن درجه لیسانس معتبر درمهندسی‌برق ویا امکان اخذآن‌تا بهمن ماه سال جاری ، پذیرفته شدن در امتحان و مصاحبه و دارا بودن برك‌خاتمه خدمت‌یامعافی از آن(فارغ التحصیلان سال جاری مشروط برآنکه‌سن آنها دربهمن ماه جاری از ۲٥ سال تجاوزنکندمی‌توانند از معافیت تحصیلی استفاده کنند).
امتحان در ساعت ۱۰ صبح روز پنجشنبه ۷بهمن ماه ۳٥ در محل دانشکده برق دانشگاه صنعتی آریامهر انجام خواهد شد. برای شرکت در امتحان مدارك زیر باید تاروز شنبه ۲بهمن‌ماه ۳٥ به‌دفتر دانشکده رسیده باشد.
۱ـ یك برك فتوکپی شناسنامه یا رونوشت آن.
۲ـ دو قطعه عکس جدید با مشخصات داوطلب‌در پشت آن.
۳ـ قبض رسید بانکی بمبلغ یکهزار ریال‌بحساب شماره ۹ بانك عمران شعبه دانشگاه صنعتی آریامهر (این مبلغ مسترد نخواهد شد).
٤ـ فتوکپی برك خاتمه خدمت یا معافی از آن.
٥ـ مدرك یا گواهی اتمام دوره لیسانس
کارت شرکت در امتحان از ساعت نه تا یکربع‌به ده صبح روز امتحان در محل‌درب ورودی اصلی‌دانشگاه آریامهر توزیع خواهد شد. نتایج امتحان کتبی در روز یکشنبه دهم بهمن در دانشکده برق اعلام می‌گردد.
داوطلبان می توانند برای دریافت راهنمای فوق‌لیسانس با دفتر دانشکده مهندسی برق تماس‌بگیرند.
دفتر دانشکده برق ـ دانشگاه صنعتی آریامهر ـ تهران (صندوق پستی۳٤۰٦) تلفن‌های۹ـ۹۷۲۰۰۱ داخلی ۱۷٦

آگهی استخدام رسمی

وزارت فرهنك و هنر طبق مفاد قانون استخدام کشوری عده‌ای را ازطریق امتحان و مسابقه جهت خدمت در اداره کل فرهنك وهنر خراسان بشرح زیر به همکاری دعوت‌میکند.

ردیف عنوان طبقه شغل	محل جغرافیائی خدمت	تعداد مورد نیاز	شرایط احراز شغل	گروه قطعی شغل
۱ـ مدیر امور فرهنگی ۱	بیرجند، سرخس	۲نفر	دارابودن دانشنامه لیسانس یامدارك تحصیلی بالاتر	۷
۲ـ هنرآموز « هنرهای‌تجسمی» ٦	مشهد	۱نفر	دارابودن دانشنامه لیسانس و فوق لیسانس نقاشی.	۷
۳ـ کتابدار ۲	مشهد، سرخس ، بیدخت گناباد . نیشابور ، بهیدان بیرجند ، کرمه جاجرم،خلیل‌آبادکاشمر،باجگیران، بیرجند، فردوس ، سبزوار ،زبرخار «درود» ،نیشابور هر محل یکنفر	۱۳نفر	دارابودن مدرك‌پایان تحصیلات کامل متوسطه وطی‌دوره کارآموزی‌درزمینه مربوط	٤
٤ـ راهنمای فرهنگی ۱	مشهد، سبزوار ،نیشابور ،بیرجند.	٤نفر	دارابودن مدرك دیپلم کامل متوسطه وطی دوره کارآموزی لازمو داشتن گواهینامه رانندگی.	٤
٥ـ متصدی امور دفتری ۲	گناباد	۱نفر	دارابودن مدرك دیپلم‌کامل متوسطه و طی دوره کارآموزی در زمینه‌مربوط	٤
٦ـ حسابدار ۱	گناباد	۱نفر	دارابودن مدرك‌دیپلم‌کامل متوسطه‌و طی دوره حسابداری مقدماتی‌وموفقیت درآن.	٤
۷ـ کمك کارشناس آثار تاریخی ۱	گناباد	۱نفر	دارابودن گواهینامه پایان‌تحصیلات متوسطه	٤
۸ـ بایگان ۳	مشهد	۱نفر	دارابودن مدرك دیپلم کامل متوسطه وطی‌کلاس بایگانی	٤
۹ـ مسئول امور هنری ۱	بیرجند	۱نفر	دارا بودن گواهینامه دوره کامل متوسطه.	٤
۱۰ـ انباردار ۲	نیشابور	۱نفر	دارا بودن مدرك‌پایان تحصیلات‌دوره اول متوسطه وطی کلاس انبارداری	۳

داوطلبان واجدشرایط میتوانند برك درخواست ذیل این‌آگهی راتکمیل وبادوقطعه ازآخرین عکس ٤×۳ خودورسید بانکی مبنی بر پرداخت ٤۰۰ ریال‌برای ردیف های یك‌و دو ومبلغ ۳٥۰ ریال برای‌ردیف های ۳ به‌بعددریکی از شعب‌بانك‌ملی ایران بحساب شماره ۹۸۰ خزانه نزدبانك مرکزی ایران بعنوان«حق ثبت‌نام‌داوطلبان استخدام» حداکثر ده‌روزبعداز انتشاراین‌آگهی باپست سفارشی به‌نشانی مشهد اداره کل فرهنك‌وهنرارسال‌دارند‌به‌مدارکی که‌فاقد رسیدبانکی باشد ویابعد از مهلت مقرر به‌پست‌تحویل‌داده شود ترتیب اثرداده نخواهد شد.
«وجه مذکور بهیچوجه مسترد نمیشود» ـپروانه ورود بجلسه‌امتحان و مسابقه درتاریخ۱٥ر۱۰ر۳٥ درمحل اداره‌کل فرهنك‌و هنر خراسان بین داوطلبان توزیع خواهدشد از داوطلبان روز ۱۷ر۱۰ر۳٥ امتحان بعمل خواهد آمد. محل امتحان‌و مسابقه درپروانه مذکور درج خواهد شد.

برك درخواست شغل از وزارت فرهنك و هنر

نام‌خانوادگی نام نام‌پدر شماره شناسنامه
محل صدور تاریخ‌تولد مدرك و رشته تحصیلی وضع خدمت
داوطلب شغل «فقط یك شغل» شهر مورد تقاضا «فقط یك‌شهر»
نشانی کامل :شهر خیابان کوچه شماره منزل شماره تلفن:
امضاء داوطلب

عکس فوق سیدعباس موسوی طاهری ۲۳ ساله فرزند سید تراب ساکن ورامین حدود۱٥ماه است که از وی خبری نیست خواهشمنداست هر کس از نامبرده‌خبری داردهرچه زودتر به تلفن۷٦۲٥۰۲یا به آدرس ورامین ـ کارخانه قند ـ خیابان کاظم آباد پلاك ۱۰۷ اطلاع دهد.
آ ـ ۱٥۹٦۱

عکس فوق منصور شعبانی فرزند خدابخش ۱٦ ساله ساکن تهران که اختلال حواس‌دارد حدود یکماه است که‌ازوی‌خبری‌نیست‌خواهشمند است هر کس از نامبرده خبری‌دارد هرچه زودتر به آدرس : تهران، چهار راه عباسی ، شیروخورشید، انتهای خیابان عباسی ، دبیرستان بزرگمهر ،کوچه فدائی ،پلاك ٥یا به تلفن ٥٤۳۰۲۷ اطلاع دهد.
آ ـ ۱٥۹۷۹

آگهی

چون در نظر است ۲۱ دستگاه اتومبیل مستعمل دولتی اداره کل راه وترابری و یکدستگاه اتومبیل استیشن تصادفی اداره کل امور اقتصادی و دارائی رضائیه را از طریق‌مزایده بفروش برساند خواهشمند است طالبین جهت هرگونه کسب اطلاع بیشتر بدایره کارپردازی امور اقتصادی و دارائی رضائیه و تلفن شماره ۲۳۹٤ تماس و یا به پانلهای شهرستان که آگهی مربوطه در آنها الصاق گردیده مراجعه فرمایند.
خان احمدی
ذیحساب ورئیس‌اموراقتصادی ودارائی رضائیه

الاخاء
تنهامجله عربی زبان ایران ازگروه نشریات موسسه اطلاعات باداشتن نمایندگی در ۱۱کشورعربی.

اطلاعات بانوان سه‌شنبه‌ها منتشر میشود

اطلاعات بانوان سه‌شنبه‌ها منتشر میشود

نقش تازه شرکتهای سهامی زراعی روشن شد

اراضی «روستاشهر» ها به سرمایه‌گذاران اجاره داده میشود

★ طرح ایجاد چهار «روستا شهر» در کنار قطب کشاورزی مهاباد تصویب شد

نقش شرکت های سهامی زراعی در قطب ها ، براساس همزیستی بین‌گروه های‌مختلف تولیدی ، اعم از کشاورزی ، خدماتی و صنعتی کوچک و متوسط پایه و اساس فلسفه شکوفائی قطب های‌کشاورزی مسمت‌گردد .

از نقش‌تازه اعضای شرکت های سهامی زراعی علاوه‌برکار تولید محصولات کشاورزی- و دامی ، در کار های جنبی شهری مانند دیگر ساکنان‌قطب ها نیز مشارکت خواهند کرد وبدین ترتیب‌امکانات وسرمایه گذاریهای بنیادی دولت دراین مناطق متعلق به تمام ساکنان منطقه قطب ها خواهد گردید.

مهندس‌منصور روحانی‌وزیر کشاورزی کبرای بازدیدورفع مشکلات در راه اندازی قطب های کشاورزی به مهاباد رفته بود ، از اولین قطب‌کشاورزی مهاباد دیدن کرد و باشرکت‌در جلسات متعدد با حضور گروه های مختلف محلی ، دورنمای جدید کشاورزی‌مملکت راتشریح و توجیه نمود .

روحانی که به مدت‌دو روز باتفاق دهستانی استاندار آذربایجان غربی و جمعی از معاونان وزارتخانه های کشاورزی و تعاونی وامور روستا ها و رئیس بانک‌تعاون کشاورزی و رئیس سازمان‌آب و برق آذربایجان و مدیران دو وزارتخانه در مهاباد بسر برد، از فعالیت چهار شرکت سهامی زراعی‌در ۱۵کیلومتری مهاباد بازدید نمود .

اراضی مکانیزه

وزیر کشاورزی در این دیدار اعلام کرد ، زارعان اراضی مکانیزه که عضویت در شرکت های سهامی زراعی را ندارند، در صورتی که مایل باشند می توانند با مقررات جدیدتشکیل قطب ها ، خود را هماهنگ و ازکلیه امکانات سرمایه‌گذاری های دولت در این قطب ها بهره‌مند شوند .

احداث چهار «روستاشهر»

وزیر کشاورزی یادآورشد که در کنار قطب کشاورزی مهاباد ، اقدام به احداث‌چهار «روستاشهر» خواهد شد که جمعیت هریک از این‌شهرک‌ها پنجهزار نفر خواهد بود .

وی ضمن تشریح مزایای احداث«روستا شهر» هااضافه کرد ، که با استفاده ازاراضی غیرزراعی در کنار « روستا شهر »: ها ، واگذاری قطعات مختلف به سرمایه گذاران ، شهرک هائی بوجود میاید که میتواند ، کلیه حوائج یک جامعه مرفه را فراهم آورد .

واگذاری اراضی

روحانی در توجیه احداث شهرک ها افزود ، با تشویق مردم به سرمایه گذاری درکار های خدماتی - صنعتی کوچک و ایجاد بازار دادو ستد و بوجودآوردن تاسیسات‌رفاهی برای ساکنان ، بطور کلی‌همه امکانات شهرنشینی، در«روستا شهر » ها فراهم میگردد و دولت با حمایت از سرمایه گذاریهای مختلف در امر تامین مسکن در این شهرک ها و ساختمان خانه های سازمانی برای کارمندان‌و خانه های‌غیر سازمانی که متعلق به ساکنان و کارکنان و سرمایه گذاران‌و پیشه‌وران در منطقه خواهد بود اراضی لازم را به قیمت بسیار نازل به مدت پنجاسال به آنان اجاره خواهد داد، تا خدمات شهری‌و سرمایه‌گذاری های بخش خصوصی در این شهرک ها مستقر گردد .

جلوگیری از مهاجرت

روحانی در تشریح هدف ایجاد «روستاشهر» ها یادآور شدبدین‌ترتیب‌از مهاجرت‌بی‌رویه به جانب‌شهر ها کاسته‌خواهد شد و علاوه براین بااستقرار امکانات مختلف شهری در این «روستاشهر» ها گروه های مختلف دولتی و غیر دولتی آماده خواهند شدکه بدون‌نیاز به خدمات شهری‌در این‌شهرک هازندگی‌کنند و همگونه‌وسائل اعم از آموزشی - بهداشتی‌و تفریحی برای ساکنان فراهمی گردد.ضمنا کارگران‌کشاورزی نیز در فصول بیکاری ، یا کم کاری سال با اشتغال در صنایع کوچک شهری و انجام فعالیت هائی نظیر دادو ستدو تجارت بر میزان درآمدشان خواهند افزود و از مهاجرت به شهر ها نیز بی‌نیاز خواهند شد .

وزیر کشاورزی‌یادآور شد، آنچه در قطب کشاورزی‌مهاباد در زمینه های مختلف تولید بوجود میاید ،الگوئی خواهد بود که در ۲۲ قطب‌کشاورزی در نقاط مختلف مملکت بکار گرفته میشود .

خبرنگار ما گزارش می‌دهد که احداث‌چهار « روستاشهر» در منطقه به عهده مهندسین مشاور پنکوکو اکتروپروژکت میباشد که شامل کار های تاسیساتی در چهار شرکت سهامی زراعی در ۱۸ هزار و ۲۰۰ هکتار اراضی آبخورسد (مهاباد) شاهپور اول انجامی گیرد که از میزان اراضی‌فوق ۱۴ هزار و ۲۰۰ هکتار متعلق به شرکت های سهامی زراعی کوروش - سیروس-شاهپور اول و مهاباد است .

مهندس منصوروحانی وزیر کشاورزی

شبکه های آبیاری

در اولین قطب کشاورزی، که در مهاباد شروع به‌فعالیت کرده است ، تاکنون ۹ هزار هکتار اراضی‌تسطیح نسبی‌شده است و ۹هزارهکتار شبکه‌های آبیاری درجه سوم‌چهار ایجاد گردیده . در این قطب آغل‌های گوسفند داشتی برای ۴۰هزار گوسفندانجام گرفته‌و تاسیسات کشتارگاه گوسفند و گاو به ظرفیت ۲۵۰۰ گوسفند و ۲۵۰ گاو در روز دردست ساختمان قرار گرفته است و علاوه‌براین ساختمان یک سردخانه بزرگ شروع شد ه‌است ونیز یک وکارخانه تهیه خوراک دام کشتارگاه مرغ‌بظرفیت سه‌هزار کشتاردر ساعت در منطقه قطب کشاورزی مهاباد آماده نصب گردید.

امروز طی مراسمی در آبهای فرانسه

اولین کشتی مخصوص حمل مواد پتروشیمی ایران بآب افتاد

★ شرکت «ایران اوسئان» طی پنجسال آینده نه کشتی مشابه خریداری خواهد کرد

اولین کشتی مخصوص حمل مواد پتروشیمی ایران که میتواند محصولات خود را تا حدود ۴۶ درجه زیر صفر نگهداری کند ، امروز طی مراسمی در بندر «ناسیوناتا»ی فرانسه به‌آب‌انداخته شد.

این کشتی که برآن نام رازی نهاده شده، متعلق‌بشرکت «ایران- اوسئان » که یک شرکت مشترک ایران و فرانسوی است میباشد . در مراسم به آب انداختن این کشتی مهندس‌باقرمستوفی‌مدیرعامل شرکت ملی پتروشیمی ایران«میشل دکنوپ» مدیرعامل شرکت «ایران- اوسئان» ، عده‌ای از مقامات‌محلی شرکت داشتند . کشتی‌رازی‌مجهز به چهار مخزن بزرگ است که هرکدام از آنها میتواند یک نوع از مواد پتروشیمی مانند پروپان- بوتان - آمونیاک و نفتان حمل کند. کشتی‌رازی میتواند به مواد مختلف پتروشیمی از ۴۰ هزار تن وتا حدود ۷۰ هزار متر مکعب‌گاز مایع حمل نماید .

تعداد کارکنان کشتی‌رازی ۳۳ نفر است و سرعت آن ۱۸ فات دریائی میباشد .

شرکت مشترک«ایران‌اوسئان» که با سرمایه ۱۵ میلیون دلارآغاز بکار کرده است ظرف پنج سال آینده ده کشتی مشابه از خارج خریداری میکند و ۴۰۰میلیون‌دلار سرمایه‌گذاری خواهد کرد . این کشتی‌ها بایرجم ایران مواد پتروشیمی کشور مارا به نقاط مختلف جهان حمل خواهند کرد.

۵۰ درصد سهام شرکت «ایران‌اوسئان» متعلق‌به‌شرکت ملی پتروشیمی ایران و ۵۰ درصدبقیه ازآن شرکت بزرگ « گازوسان » فرانسوی است .

کشتی رازی ظرف شش ماه آینده تکمیل میشود واولین سفر خود را بایران شروع خواهد کرد .

(۴)

مشکل اعتبارات

از: دکتر طهمورث فروزین

یکی از مهمترین مشکلات معمای مسکن‌را مسئله اعتبارات مورد نیاز تشکیل میدهد . در برنامه پنجم برابر پیش‌بینی انجام شده بخش خصوصی برای ساخت ۷۰۰هزار واحد مسکونی میبایستی ۶۰۰میلیارد ریال دراین راه سرمایه‌گذاری میکرد که این‌سرمایه گذاری‌باید از طریق جلب کمک مردم به صورت‌خرید سهام یا گرفتن‌وام از بانک ها یا اخذ اعتبار از دولت انجام میگیرفت .

متاسفانه انجام این سرمایه گذاری‌بنحوی که پیش‌بینی‌شده بودانجام نگرفت و یا اگرچنین سرمایه‌ای وارد بازارساختمانی میشد معلوم نبود با کمبود مصالح‌امکان جذب آن صورت عمل میافت .

آنچه مسلم است بخش خصوصی برای سرمایه‌گذاری در امر مسکن ارزان‌قیمت رغبت چندانی نشان نمی‌دهد چه وقتی براحتی میتوان آپارتمان هائی ساخت که هرمتر مربع آنرا شش تا هفت هزار تومان فروخت چه انگیزه‌ای برای سرمایه‌گذاران بخش‌خصوصی وجود دارد که برای ساختن واحد های مسکونی ارزان قیمت‌اقدام کنند ؟ البته ساخت خانه های ارزان قیمت مورد توجه دولت بودمو در بودجه سال ۲۵۳۵ نیزمبلغ ۲٫۵میلیارد ریال اعتبار ساخت این نوع خانه ها را افزایش داده‌است ولی لازم‌بودکه‌بخش‌خصوصی نیز برای ساخت این نوع‌واحد های مسکونی سرمایه‌ارزنده‌ای وارد بازار کار میکرد درحالی که بخش خصوصی بیشتر علاقمند به سرمایه‌گذاری درامر ساخت واحد های مسکونی گران قیمت است چه در این سیستم‌باکارکمتر سود زیادتری بدست می‌اورد و پرواضح است که واحد های مسکونی گران قیمت نمیتواند گرهگشای معمای مسکن باشد.البته بخش خصوصی نیز به تصور قلت سودی که ساخت واحد های مسکونی ارزان قیمت دارد تا- بحال دراین‌زمینه‌های‌ارزنده‌ای برنداشته است . در حالیکه ساخت واحد های مسکونی ارزان قیمت‌بتعداد زیاد همراه با سود عادلانه میتواند برای بخش خصوصی فوق‌العاده ثمربخش باشد .

در این قبیل مواردسرمایه داران‌کوچک‌میتوانندمجموعا سرمایه بزرگی را وارد بازار ساختمانی کنند ترجیح میدهند بجای این قبیل کار ها اوراق قرضه خریداری‌کرده و براحتی ۵٫۱۰ درصد سودبدون‌مالیات وتضمین شده دریافت دارند و وجوه چنین‌بهره‌مبانکی مطمئن خود بهترین رقیب برای‌ساخت واحدهای‌مسکونی ارزان‌قیمت بشمار میرود. و متاسفانه‌همین بهره‌برای بسیاری از سرمایه داران مانع ساخت خانه و اجاره دادن آن‌است.چه وقتی یک سرمایه‌دار میتواند باخرید یک میلیون تومان قرضه ملی و ۱۰۰ هزارتومان در هرسال سود بدون مالیات بدست‌آورد آیا صلاح می‌بیند که با این‌مبلغ یک واحد مسکونی خریده و نرااجارمدهد و بادرنظر گرفتن عوارض نوسازی ، مالیات مستغلات و میزان استهلاک سالیانه در حدود نصف این مبلغ‌سود عایدش شود ؟امادر امر اعتبارات نیز بانک ها رسالت‌تاریخی‌خودشان راانجام نمیدهند و حتی بانک برای یک واحد مسکونی فقط تا هشتاد درصد قیمت آنرا وام میدهد و این مبلغ نبایدازچهار درصد هزار تومان نیز بیشتر باشد معنی‌اش این است که با وامی که یک بانک میدهد حداکثرمیتوان‌یکواحدمسکونی پانصد هزار تومانی خرید که خود تازه اول اشکال است چه اولا بعلت نساختن واحد های‌مسکونی‌ارزان قیمت‌توسط بخش خصوصی بااین مبلغ نمی‌توان هیچ‌نوع‌واحدمسکونی خرید و تازه اگر در جنوبی - ترین نقطه‌شهرآپارتمانی باچنین قیمتی احیانا پیدا شود چون برای ارزان‌تمام شدن از خیلی چیز ها آن زده شده برای زندگی قابل اطمینان نیست و تعدادی از همین ساختمان ها است که حتی قبل از فروش‌فرومیریزد.

درملاقاتی‌که با آقای حسنعلی مهران‌رئیس‌بانک‌مرکزی داشتم وی که مردی با تجربه وکاردان و مسلط است‌اظهار میداشت که بانک مرکزی‌تامین تمام سرمایه‌ای را که متوازن باپیشرفت‌امکانات ساختمانی‌در هرسال مورد نیاز است تعهد میکند که از این حسن‌نیت و گشایشی سایر بانک ها باید استفاده کنند و در میزان‌وام خود همه تجدیدنظر نمایند و حداکثر مبلغ وام را بقدری بالابرند که وقتی وام‌گیرنده بیست‌درصد بقیه را خود تهیه میکند با مجموع وام بانک و سرمایه خود بتواند یک واحد مسکونی متوسط بخرد . لازم است در همین جاذکر کنم که سودی که‌بانک ها ازوام‌مسکن میگیرند بسیار زیاد و برای‌وام گیرنده پرداختش‌مشکل است. درست است که‌ظاهرا سودوام از هفت درصد به بالا شروع میشود ولی با محاسبه کارمزد و هزینه سایر عملیات و کم شدن‌بهره‌پس‌اندازبعدازپرداخت هرقسط این سود گاهی به ۱۴ تا ۱۵ درصد نیز بالغ میشود که رقم‌بالائی را از نظرسودتشکیل میدهد .

ضمنا نحوه بازپرداخت وام بانک‌باید طوری باشد که بیش از ده تا بیست درصد و حداکثر ۲۵ درصد حقوق یا دستمزدماهیانه او را شامل نشود والا پرداخت مبلغی‌بیش از این باعث کمبود و نقصان درسایر نیازمندی های وام گیرنده خواهد شد.آنچه مسلم است بایستی در سیستم بهره بانکی تجدید نظر کلی بعمل آید و میزان سود حداکثر از چهار تا پنج‌درصد(باتمام هزینه های وابسته به‌آن) افزون‌تر نگردد .

پیشنهاد کانادا برای احداث کارخانه‌های سیمان ونوردآهن

دومین اجلاس کمیسیون مشترک ایران و کانادا برای همکاریهای اقتصادی و فنی با امضاء یک یادداشت تفاهم بکار خود پایان داد . این یادداشت تفاهم را ازسوی ایران معاون وزارت امور اقتصاد ودارائی واز طرف کانادا معاون وزارت‌بازرگانی وصنایع آن کشور امضاءکردند .

در این یادداشت طرفین ابراز خرسندی از پیشرفتهائی که در مناسبات اقتصادی‌وبازرگانی وفنی دو کشور حاصل شده‌است، طرفین موافقت کردند طرح‌های مشترک برای تولید وسائل‌وسیستم های الکترونیک اجرا کنند . کمیسیون همچنین از پیشرفتی که در مورد طرح های جنگلداری و صنایع مربوط به آن در گیلان‌و مازندران حاصل شده است واز امضاء قراردادبین‌شرکتهای ایران وکانادائی برای ایجاد یک‌کارخانه ذوب‌آلومینیم و طرح مشترک تولید کابل و سیم در ایران‌اظهاررضایت کردند . کانادا آمادگی خود را برای همکاری در تاسیس‌کارخانه های سیمان ونورد آهن در ایران و تامین دانش‌فنی‌وخدمات‌مهندسی دررشته پتروشیمی اعلام داشت . از زمینه های دیگری که مورد توافق طرفین قرار گرفت یکی تشویق بخش خصوصی دو کشور برای ایجادمزارع‌نمونه‌دامداری در ایران ودیگری همکاری لازم‌برای آموزش جنگلبانان وارائه‌دانش‌فنی درجنگل‌دارای بایران‌بودباتوجه به علاقمندی‌کانادابرای‌همکاری‌درزمینه ایجاد خطوط انتقال برق‌باولتاژ بالادر ایران ، طرفین موافقت کردند طرحهای مشترکی اجرا کنند دو کشور همچنین درایجاد بازار های صادراتی بایکدیگر همکاری خواهند کرد.

۲۵۰۰۰۰ فرانك سویس

جایزه رولکس

برای کار برجسته ۵ نفر در زمینه علوم، اختراعات و کشفیات

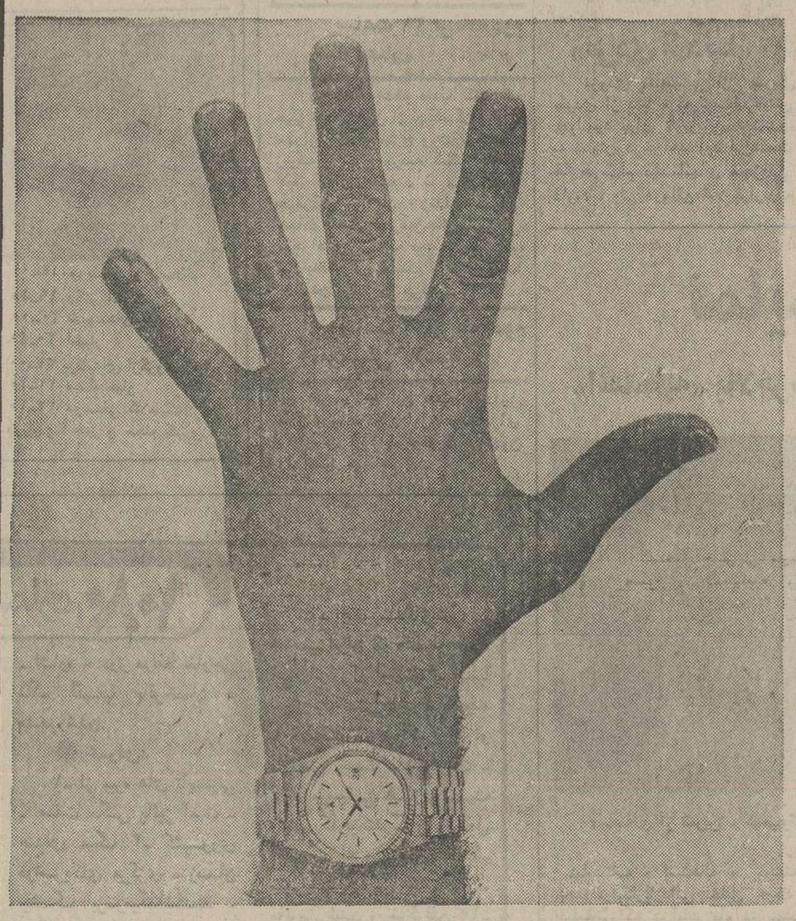

درست پنجاه سال پیش مردی بنام هانس ویلسدورف قاب اویستر را بجهانیان معرفی کرد .

اویستر نخستین‌قاب واقعی بود که باآن مکانیسم ظریف ساعت مچی نه تنها در مقابل‌آب بلکه در برابر گرد وخاك وضربه میتوانست مقاومت کند .

ازآن زمان ببعد قاب اویستر دراشکال مختلف ساعتهای رولکس بالردهانت وگروه اکتشافی پیروزمندش به‌قله اورست رفت و یا باتور هیردال دراقیانوس اطلس سیر کرد و درهرآب وهوائی از قطب تاصحرای‌آفریقا شایستگی خودرا نشان داد.

اکنون بمناسبت پنجاهمین سالگرد اویستر ، رولکس جایزه‌ای رابرای‌کارهای برجسته اعطاء میکند.هدف ازاعطاء جایزه اینست که به پروژه‌های علوم، اختراعات، کشفیات، سفرهای علمی و محیط زیست کمکهای مالی بشود.

کمیته انتخاب در جستجوی‌کار برجسته و اصیلی است نظیرآنچه بنیانگذار رولکس در ۵۰ سال پیش نشان داد و بعداً بوسیله دارندگان برجسته رولکس مانند لردهانت ، جکی استوارت، سرپیتراسکات، فرانسیس‌چیچستر ویهودی منوهین دنبال‌شد. در این باره پنج جایزه هریك به ارزش ۵۰ هزار فرانك سویس وجوددارد که همراه یك ساعت رولکس کرونومتر بانوشته‌ای حك شده روی‌آن سال‌آینده درژنو اعطاء خواهد شد.

کلیه درخواستها بایدتا ۱۰فروردین ۲۵۳۶ بمرکز رولکس در ژنو برسد علاقمندان میتوانند قبلا-بانمایندگی رولکس خیابان‌شاهرضا شماره ۸۵ (مقابل هتل تهران‌بالما) برای‌دریافت‌اطلاعات وراهنمائی‌مربوطه‌مراجعه‌نمایند.

ROLEX

شما

مستاجر همیشه راضی خواهید بود

شرکت زیراکس درسراسر ایران‌صدها مستاجر داردکه همیشه راضی‌هستند. زیرا برای در اختیار داشتن کاملترین ماشین نسخه‌برداری جهان سرمایه گذاری نکرده‌اند ، بابت نگهداری ، سرویس، لوازم یدکی و تعمیر دیناری نمی‌پردازند.

جدیدترین و مدرن‌ترین ماشینهای نسخه‌برداری را مورد استفاده قرار میدهند و در زمان احتیاج مدل ماشین را عوض میکنند. برای امور نسخه‌برداری مشاوران ورزیده و با تجربه رنگ زیراکس را در اختیار دارند. با این ترتیب آنها حق دارند مستاجر همیشه راضی باشند.

شماهم به‌گروه مستاجران همیشه راضی رنك زیراکس بپیوندید.

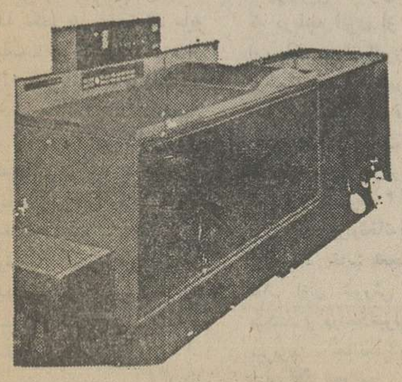

رنك زیراکس ایران

سازمان فروش و مارکتینگ - خیابان ایرانشهر - خیابان کامیار شماره ۱۷ تلفن ۸ - ۸۲۹۵۱۶
اهواز - خیابان ششم بهمن - خیابان داریوش شماره ۴۰۷ - تلفن ۲۴۲۸۶
اصفهان - خیابان کمال اسماعیل - خیابان فردوسی - ساختمان غزال گو تلفن ۲۱۸۰۵

RANK XEROX

ساحل زیبای اسپانیا جنوب

پوبلودل سل: ویلاهای لوکس و ارزان زیر نظر مهندس دانمارکی تهیه و تعدادی موجود است از یك تا ۳ اطاق خوابه

قیمت ۱۵۲۰۰۰ تومان

با ۲۵٪ پیش پرداخت

شرکت آندالوسیا تلفن‌های ۲۷۵۴۴۶ و ۲۷۲۸۵۱

دراختیار شماست

ANDALUCIA
INTERNATIONAL REAL ESTATE

رادیو و تلویزیون

ابتکار روزنامه اطلاعات

برای استفاده خوانندگان شهرستانی جدول دوروزه برنامه‌های تلویزیون

روزنامه اطلاعات در آذر ماه ۱۳۵۰ نخستین نشریه‌ای بود که به معرفی برنامه‌های تلویزیونی از طریق ارائه جدول و شرح برنامه‌های آن اقدام کرد و اکنون بعنوان روزنامه‌ای پیشگام برای اولین بار به درج جدول دو روزه برنامه‌های تلویزیونی اهتمام می‌ورزد.

این اقدام بدنبال نامه‌های مکرر خوانندگان شهرستانی ما بود که اظهار کرده‌بودند بعلت دیر رسیدن روزنامه به شهرستان، جدول یکروزه تلویزیون، برای آنها قابل استفاده نیست.

برنامه اول (شبکه)

شنبه

۰۰ ـ ۱۷ اخبار
۰۵ ـ ۱۷ برنامه کودکان
۲۰ ـ ۱۸ مردمان فردا
۵۰ ـ ۱۸ اخبار ورزشی
۰۰ ـ ۱۹ سینمای آزاد
۳۰ ـ ۱۹ موسیقی ایرانی
۰۰ ـ ۲۰ اخبار و تقویم تاریخ
۴۰ ـ ۲۰ شهر من شیراز
۴۰ ـ ۲۱ مسابقه قیمت از شما جایزه از ما
۱۰ ـ ۲۲ راه رستاخیز
۵۰ ـ ۲۲ فیلم مستند «دنیای آب»

یکشنبه

بخش اول
۰۰ ـ ۱۲ اخبار
۰۵ ـ ۱۲ برنامه کارگر
۳۰ ـ ۱۲ موسیقی ایرانی
۱۰ ـ ۱۳ توما
۰۰ ـ ۱۴ اخبار
بخش دوم
۰۰ ـ ۱۷ اخبار
۱۰ ـ ۱۷ برنامه کودکان
۱۰ ـ ۱۸ درباره روستا
۵۰ ـ ۱۸ اخبار ورزشی
۰۰ ـ ۱۹ مسابقه بزرگ
۳۰ ـ ۱۹ خانواده
۰۰ ـ ۲۰ اخبار و تقویم تاریخ
۴۰ ـ ۲۰ شما و تلویزیون
۴۰ ـ ۲۱ سیاست خارجی ایران
۱۰ ـ ۲۲ تئاتر هفته

تلویزیون

برنامه های تلویزیونی زیر از طرف سازمان رادیو تلویزیون ملی ایران اعلام شده است
مسئولیت هرگونه تغییر در ساعات و چگونگی برنامه‌ها با آن سازمان است

بین المللی

شنبه

۳۰ ـ ۱۴ فیلم
۰۰ ـ ۱۶ خلاصه اخبار
۰۵ ـ ۱۶ هایم کلاب تراترز
۲۵ ـ ۱۶ خیابان سه‌سامی
۲۵ ـ ۱۷ شو
۵۰ ـ ۱۷ سه کله پوک
۱۰ ـ ۱۸ شو
۳۵ ـ ۱۸ شو
۰۰ ـ ۱۹ اخبار
۳۰ ـ ۱۹ تمرین
۵۵ ـ ۱۹ فیلم سینمائی
۰۰ ـ ۲۲ اخبار
۲۵ ـ ۲۲ پری‌میسو

یکشنبه

۳۰ ـ ۱۴ فیلم
۰۰ ـ ۱۶ خلاصه اخبار
۰۵ ـ ۱۶ آزمایشگاه دریائی ۲۰۲۰
۲۷ ـ ۱۶ خیابان سه‌سامی
۲۰ ـ ۱۷ جوسی و پوسی‌کت
۴۵ ـ ۱۷ تیله‌مرمری ابی‌رنگ
۱۰ ـ ۱۸ روهاید
۰۰ ـ ۱۹ اخبار
۳۰ ـ ۱۹ شو جیمی‌استیوارت
۵۵ ـ ۱۹ فیلم سینمائی «کارگردان اسکله»
۳۵ ـ ۲۱ مری‌تیلرمور
۰۰ ـ ۲۲ اخبار
۲۵ ـ ۲۲ فیلم سینمائی «دکتر فاستاس»

برنامه دوم

شنبه

۰۰ ـ ۱۹ موسیقی و اسلاید
۳۰ ـ ۱۹ راز دریاها
۲۰ ـ ۲۰ برنامه‌ای از گروه تحقیق
۴۰ ـ ۲۰ اخبار از برنامه دوم
۰۰ ـ ۲۱ ایران زمین
۳۰ ـ ۲۱ تکنوازی
۴۵ ـ ۲۱ مروری بر آثار سینمائی
در پایان: خبر

یکشنبه

۰۰ ـ ۱۹ موسیقی و اسلاید
۱۵ ـ ۱۹ دکتر الیوت
۰۰ ـ ۲۰ شیوه‌های دیدن
۴۰ ـ ۲۰ اخبار
۰۰ ـ ۲۱ برنامه‌ای از گروه تحقیق
۲۰ ـ ۲۱ سمک عیار
۲۰ ـ ۲۲ موسیقی کلاسیک
درپایان: خبر و مجله خبری

درون اطاق، بیرون اطاق

نمایشنامه «درون اطاق، بیرون اطاق» نوشته و کار قاسم‌سیف بابازی علیرضا مجلل، هوشنگ توکلی، علیرضا هدائی، حمید عبدالملکی، ضبط رنگی شد و آماده در انتظار نوبت برای پخش از برنامه دوم تلویزیون است وبه احتمال زیاد در ۲۱ دیماه نمایش داده میشود.

موضوع نمایشنامه بررسی موقعیت اجتماعی وخانوادگی دو جوان است که با معیار های فکری خود سعی در ایجاد رابطه وحفظ آن دارند. وجود تضاد های شدیدی که در میان آنها وجود دارد و ریشه آن در گذشته است، این رابطه‌راهرلحظه بیشتربه‌خطر می‌اندازد. تا اینکه واقعیت‌ها چهره نشان میدهندوآنها رامجبور بگرفتن تصمیم نهائی میکند، و این تصمیم نهائی یعنی نگاه دقیق به گذشته و حال برای آینده آنها که در این نمایشنامه تصویرشده‌است. کارگردانی فنی «درون‌اطاق‌بیرون اطاق» بعهده مسعود فروتن است.

هوشنگ توکلی، علیرضا مجلل درصحنه‌ای‌ازنمایشنامه

یکشنبه در تلویزیون

ساعت ۱۲٫۳۰ شبکه «موسیقی ایرانی»

دراین برنامه، گروه سازهای ملی، پیش‌درآمد و رنگی از رضا محجوبی را در مایه ابوعطا اجرا می‌کند.

ساعت ۱۳٫۱۰ شبکه «توما»

پدر یک خانواده از سالها قبل، مقداری از درآمدش را در حساب سپرده‌دخترش‌واریزمی‌کرده است.

اوحالا ورشکست‌شده و ناچار باید از دخترش پول قرض کند، اما از این کار خوشش نمی‌آید وبهمین منظور باطرح نقشه‌ای به کمک دزدان نوه‌اش را میدزدد و بدینترتیب توماوارد جریان میشود ودر همین اثنا یکی از دزدان‌بقتل میرسد.

ساعت ۲۱ برنامه دوم «سمک‌عیار»

در قسمت دهم دیدید کهزیرک عیار ضمن گریز از چنگ گزمه‌های مهران وزیربه سرخ وردبرمیخورد. زیرک و سرخ وردبه کمک جمعی دیگر موفق میشوند تا سمک‌عیارو هرمزگیل را از زندان مهران نجات دهند ودرعین‌حال‌عیاران‌طی ماجراهای مختلف دوباره گردهم می‌آیند. در قسمت یازدهم ادامه این درگیریها را می‌بینیم.

ساعت ۲۲ برنامه دوم «موسیقی کلاسیک»

در برنامه این هفته، دانیل بارن بویم مردمان اول سونات‌برای پیانواپوس ۱۱۱ اثرلودویگ‌فان‌بتهون را اجرا می‌کند.

سریالهای جدید تلویزیون

(گمشده)

«پرویز نوری» دست‌اندرکار تهیه سریال جدیدی بنام «گمشده» برای تلویزیون است در این‌سریال به احتمال زیاد داود رشیدی سرپرست واحد نمایشی بازی خواهد داشت، پرویز نوری قبلا سریال «هزارویکشب» را ساخته که از تلویزیون نمایش داده شده است.

«مردی ازدنیا»

بزودی قسمتهایی از سریال «مردی از دنیا» که توسط عباس جوانمرد برای تلویزیون‌ساخته‌شده به نمایش درخواهد آمد این‌قسمت ها هرکدام داستانهای مجزایی دارند. ولی درواقع قبلا قراربوده که تعداد بیشتری ساخته شود. اما بدلایلی جوانمرد از ادامه‌کار بازمانده. در این مجموعه، علاوه برجوانمرد، مشکین، کهنمویی، امیرسلیمانی و گروهی دیگر بازی دارند.

«بدنبال بنقشه‌ها»

کارسریال‌جدید «بدنبال‌بنقشه‌ها» بزودی توسط منصورپورمند کارگردان سریال تلخ وشیرین‌آغاز میشود این سریال هم مثل تلخ و شیرین بیانگر مسایل عاطفی خانوادگی است.

دراین سریال بهروز بهنژاد، ثریاقاسمی، افروز وگروهی دیگر بازی خواهند داشت خانی فیلمبرداری این مجموعه را بعهده دارد.

نمایشنامه

«استحاله» بالاخره «مستحیل» شد.

صحنه‌ای از تمرین «کسب‌وکار خانه‌وارن».

نمایشنامه «استحاله» نوشته محمدافرابکارگردانی خلیل موحد دیلمقانی که درآبان ماه در چند شهرستان بصحنه آمد، قراربود بعد از نمایشنامه «فصل بادها» در تالار ۲۵ شهریور بصحنه آید. اما گویا این نمایشنامه‌بااشکالاتی درمتن واجرا روبرو شده و در تهران شاهد اجرای آن نخواهیم شد و بجای آن نمایشنامه «کسب‌و کار خانم وارن» نوشته برنارشاو بکارگردانی هدایت بابازی آذرفخر اسماعیل محرابی، اکبر زنجانی، مرضیه برومند، محمد مطیع و محمد اسکندری ازپانزدهم‌دیماه در تالار ۲۵ شهریور بروی صحنه می‌آید.

کتابهای درسی ...

بقیه از صفحه ۵

بوزارتین مملکت را نخواهد داد.

اصطلاحات رکیك

انباشتن کتاب های درسی از مطالبی که بدرد دانش آموز ایران امروز نمیخوردجز بیرون دادن‌آدم های «پشت میز نشین» و «صاحب مدرك» ازمدرسه‌هاحاصلی نخواهد داد. مملکت ماچهار اسبه بسوی صنعتی شدن می‌تازد درحالیکه به اعتبار گفته‌های استادان‌و صاحب‌نظران تعلیم‌و تربیت محتوای کتاب های درسی‌ما «مطلب ساز و لغت آموز» هستند و مثلا یك پسر یا دختر سیزده یاچهارده‌ساله کلاس دوم راهنمائی که بسیاری‌ازدانستنی های لازمه سن‌و سالش را نمیداند باید طوطی وار علم بدیعو قافیه را ازبرکند و یا در کتاب زبان مادری خود که‌این روزها در باره اهمیت آموزش آن به کودکان و نوجوانان بحث فراوان میشود لغت های فامانوس عربی فرا گیرد ویا باضرب‌المثل‌ها واصطلاحات رکیك وناپسندی که بهیچوجه جایش در کتابهای درسی نیست آشنا شود. این ایراد ها رامزو شمانگرفته‌ایم، این نظرهای صائب صاحب نظران است که پس ازماه ها بررسی و تحقیق طی چند روز در سینمار بررسی کتاب های درسی دوره راهنمائی و متوسطه در دانشگاه تربیت معلم گفته‌اند.

این «پدر» می‌گفت: حضورمن دریك جمع متخصص و استاد و کاردان نه مربوط به حرفه‌ام بودو نه اظهار نظردرامور تعلیم وتربیت بلکه صرفا چشم بودم‌می‌دیدم و گوش بودم می‌شنیدم‌تا شایدبرای آنهمه سئوال هائی که تارسائی های نحوه تدریس و متون کتاب های درسی دارم جوابی پیدا کنم وخداراکه این مردان و زنان‌محقق ودانشمند و کارکشته ـ که‌برخی از آنان خود درزمره مولفان کتاب های‌درسی و مدرسان آن هستند ـ چنان استادانه وآگاهانه پنبه‌تعلیم و تربیت ومحتوای کتاب های‌درسی زدند که اگر آدم بی‌خبری وارد مجلس میشدو بحث هاو انتقادها را به‌گوش میگرفت می‌پنداشت که حضرات از سرزمین دیگری‌هستند و با معلم هاو متخصص های‌تعلیم و تربیت و نویسندگان کتاب‌های درسی ما بیگانه!

حتی یك صفحه

این‌پدر می‌گفت:

هنوز صدای لهجه‌دارو دلنشین آن معلم تاریخ در سالن طنین‌انداز است که: «ماسه سال است‌نواقص کتاب های تاریخ‌رابه مراجع‌مسئول می‌نویسیم ولی به آن ترتیب اثر نمیدهند» و نیز حرفهای آن مقام بلند پایه وزارت آموزش‌و پرورش که بحق از مراجع علمی وتحقیقی کشور گله‌مندبود که‌دراین ۶ساله که از اولین روز چاپ کتاب های راهنمائی میگذرد هنوز از سوی یك مرجع علمی‌و دانشگاهی حتی یك صفحه درباره کم و کیف کتاب هانظرنداده‌اند ...

چه خوب گفته بود آن خانم دبیر خوش بیانی که‌اگر قراراست ۵۰تا۱۰۰ صفحه تاریخ یاجغرافیا در فلان کلاس خوانده شود پس چرا ۲۰۰ تا۳۰۰ صفحه می‌نویسید وتازه وقتی سال تحصیلی تمام‌شد مرجع و مقامی‌نیست که بهرمند از این ۲۰۰ یا۳۰۰ صفحه چقدر خوانده‌اید و چقدر نخوانده‌اید او چرا تمام کتاب را نخوانده‌اید؟

و چقدر صادقانه و متواضعانه احساس شرمسازی کرد رئیس دانشگاه تربیت معلم از سالهائی که‌معلم بودواجبارا مطالبی‌به‌شاگرد ها آموخت که‌هرگز در زندگی بکارشان نیامد، خلاصه آنکه‌اغلب کتاب های درسی ما باشتاب‌وبدون وقت کافی تهیه وتدوین شده و نویسندگان وگردآورندگان این کتاب ها روی ضرب‌الاجل وبدون فرصت کافی کتاب نوشته‌اند!

تلویزیون رنگی
دنیای رنگی فیلیپس واقعی تراست
PHILIPS

محلهای سرویس وتعمیرات
تلویزیون رنگی وسیاه وسفید
شارپ
SHARP
درتهران وشهرستانها.
تهران ـ تلفن ۶۴۱۵۷۵ـ۶۶۶۷۶۱ مشهد ـ تلفن ـ ۳۰۱۸۶
آبادان ـ تلفن ـ ۲۴۴۴۰ اصفهان ـ تلفن ـ ۲۸۷۵۶
اهواز ـ تلفن ـ ۲۵۱۰۹ شیراز ـ تلفن ـ ۳۳۷۸۲
تصویر رنگی تلویزیون شارپ
بحقیقت رنگ نزدیکتراست.
شارپ منطبق باسیستم پخش سکام ایران
320SH

وانت نیسان
تحویل فوری، قیمت استثنائی
بامشخصات فوق عالی
* چهار سیلندر
* موتور جونیر بحجم ۲۰۰۰cc
* گیربکس ۴ دنده سینکر و نیزه
* فرمان تلسکوپی
* ترمز بوستردار
* بخاری عالی
* جلو داشبورد بسیار زیبا
* در مدلهای ساده و کفی (سه طرفه)
* قسمت بار از استیل مخصوص، مقاوم ساخته شده

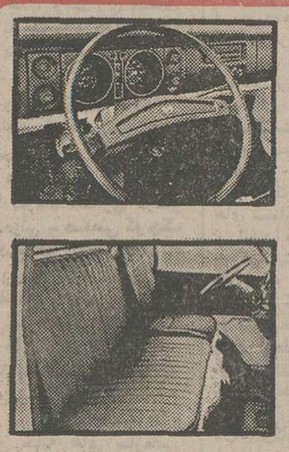

نمایندگی پخش
شرکت فوجی تا خیابان ملت شماره ۱۱۴
تلفنهای: ۳۰۱۵۸۹ ـ ۳۱۳۲۰۴
فروشگاه تهران ـ خیابان عباس‌آباد چهارراه فرح
تلفن ۸۴۴۰۶۳ و ۸۵۸۳۵۹
فروشگاه همایونیان ـ بوذرجمهری نو تلفن ۳۵۳۵۷۲
نمایشگاه نیسان بالاتر از سه‌راه آذری روبروی پادگان جی
تلفن ۹۵۵۸۳۶ ۹۵۳۱۱۸

جدول ویژه شماره ۱۰۸۰

* افقی:
۱ـ زمانی برف غافلگیرش کرده بود! ـ نام یکی از سلسله های صوفیان ۲ـ وقت و لحظه ـ مقصود ومطلوب ـ عضوی در درون ـ گاهی از آسمان میآید ۳ـ ضایع شده ـ گرامی‌تر و ارجمندتر ـ زمانی به دست و پای اسیر می بستند ـ ناراست ۴ـ قدرت داشتن ـ کیسه پول ـ واحد کاغذ ۵ـ وقتی که بزنند کله میرود! ـ از مرغان افسانه‌ای ـ از دانشمندان بنام دوره صفویه که دارای عنوانی هم بود ۶ـ کل وهمه ـ نیست و نابودشده ـ دل نگران میزند ۷ـ از درخت پرید ـ صدای گلفت ـ اتاقی دردل کوه ـ وارفته ۸ـ درشت جثه ـ بامدارک عرضه میکنند ۹ـ مغز است ـ درآب افتاده ـ از احادیث معروف مذهبی ـ نوعی ماهی است ۱۰ـ پرخورگرفتار مرضش شده ـ گرفتار آمده ـ فرزند عرب ۱۱ـ خباثت طینت میآورد و پستی! ـ دراز گوش ـ درخت زبان گنجشک ۱۲ـ بسوندیست ـ جای لخت شدن درحمام ـ اجراکننده ۱۳ـ اشاره به دور ـ ساده و بی نقش و نگار ـ با آن غذا می پزند ـ بشقاب بزرگ ۱۴ـ هنوز کسی به اسرارش پی نبرده ـ حرف سکوت ـ بزرگان ـ اشاره به دور درلفظ خارجی ۱۵ـ لقب باقرخان ـ مشهورشدن.

* عمودی:
۱ـ از میوه های تابستانی ـ صفت مگس پائیز است ـ صدای سگ ۲ـ کشوری درآمریکای مرکزی ـ زمان جنگ برسرمیگذاشتند ـ آهنگی درموسیقی ۳ـ علامت مفعول صریح ـ رنگ بی جلا ـ انگور عرب ـ مسئله را چنین باید کرد ۴ـ خون ـ جنس قوی ـ تا نبرند گنجی حاصل نشود ـ بروبازووگردن ۵ـ علامت مخصوص ـ سبوی بزرگ ـ از نویسندگان معروف معاصر ایران که «اسرار هبوط آدم» اثری از اوست ۶ـ اسب شوار ـ اخمش را درهم کشیده ـ نصف ۷ـ هیچکس از او ناراضی نیست ـ بازگشت ـ کلید موسیقی ۸ـ زیردست رئیس کارمیکند ـ از وسایل آتش افروزیست ۹ـ شهرایستاده ـ هوای گرم ـ مانوس شدن و خوگرفتن ۱۰ـ بت پرستی ـ آخرین شستشو با اوست ـ فریاد تشویق‌آمیز ۱۱ـ اثری از ویکتورهوگو ـ برادرعرب ـ حرفی در زبان فرانسوی ۱۲ـ از پولهای قدیمی ـ واحدچهاربا ـ عرق نیشکر ـ یادداشت ۱۳ـ خرس عرب ـ برشی ازهندوانه ـ شاعر ازاینهم ملول بود ـ کوشش کردن ۱۴ـ کلاه گوشی ـ شب گذشته ـ خلیجی درآمریکا ۱۵ـ جدائی کننده ـ تقویت رادیوئی ـ از رودخانه هائی که بدریای سیاه میریزد.

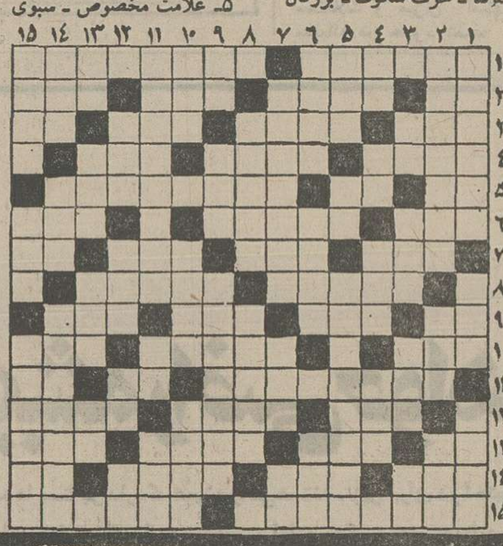

حل جدول ویژه

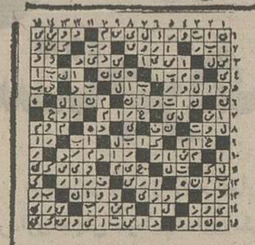

جدول عادی شماره ۹۵۱۷

* افقی:
۱ـ خویشی و پیوستگی ـ اثری از عبید زاکانی ۲ـ بلی به زبان ایتالیائی ـ مرد دلیروبخشنده ـ کوهی دراستان فارس ـ خانه ۳ـ دران رخت می شویند! ـ خانه های ریزعکس ـ خانم به حمام میبرد ـ درسینه درحال زدن است! ۴ـ سرگشته درعشق و عاشقی ـ منظم هم هست ـ خدا نکند بد باشد! ۵ـ مایه حیات ـ بی کم و کاست ـ از انواع دسرباشد ۶ـ با رفت آید ـ دران می مینوشند ـ مفصل ۷ـ نیم رقص آمریکائیان ـ با اهمیت‌تر ـ گیاه شستشو ـ گرداگردزمین را گرفته ۸ـ درخانه خدمت کردن ـ خوشحال است چون پیروز شده! ۹ـ مادرعرب ـ ازاحادیث معروف مذهبی ـ تله ـ دستورغذا دررستوران ۱۰ـ قسمت سکسی پا ـ دردل صدف که افتد مروارید میشود ـ مخترع تلگراف ۱۱ـ از مشهورترین شاعران فرانسوی که دریاچه اثری از اوست ـ آب پاک ـ پول ژاپون ۱۲ـ از درخت پرید ـ شهر توت ـ منظورومقصود ۱۳ـ فلزیست ـ راهب درآنجا عبادت میکند ـ اشاره به دور ـ جزایر بزرگ و کوچک جنوب ۱۴ـ رودی درمرز ـ وزارتخانه‌ایست ـ یورش ـ خانم تعجب کرده! ۱۵ـ ازآن خورش درست میکنند و دراسلامبولی پلو هم میریزند ـ جوانمرد است و آزاده

* عمودی:
۱ـ درجه‌ای درارتش ـ گیاه بیابانی ـ ارزوها ۲ـ شهری دراستان خراسان ـ دارائی ـ درخت خوش قامت ۳ـ خانم به مو میزند ـ بسوندیست ـ بندگان خدا ـ دشنام ۴ـ عددیست ـ قصدواراده ـ خیاط به لباس میزند ـ طایفه ایرانی قدیم ۵ـ بازماندگان یک پیامبر ـ شیشه سرکه ـ از سرزمینهای آمریکائی ۶ـ طبقه بندی نمرات درامتحان ـ توانائی ـ صدرنشین بدن ۷ـ از جانوران دریائی ـ درشب مخصوصی میسوزانند ـ خداوند یکتا ۸ـ اندوه به دلش رسیده و غمگین است ـ شکلی درهندسه ۹ـ عشق و دوستی ـ نوعی کلاه است ـ درموقع ترخیص کالا ارائه میکنند ۱۰ـ لباس روی لباسها ـ اکنون فصل انست ـ سوداگر ۱۱ـ رهاکردن و بخشیدن ـ مرغ با آن دانه برمی چیند ـ آهنگی درموسیقی ۱۲ـ نی باریک ـ ازانواع لباس است ـ عرق نی شکر ـ بالا آمدن آب دریا ۱۳ـ خاک کوزه گری ـ توان ـ حجمی درهندسه ـ برهنه ۱۴ـ مسافتی که تیر می پیماید تا به هدف برسد ـ گوشه خلوت ـ الماس بی نظیر و گرانبهائی که بدینگونه هم توان نوشت! ۱۵ـ خرمن ماه ـ قبل از دعوا برمیدارند ـ از بحر پیمایان معروف که از سفرهای او داستانهای زیبائی نقل میکنند.

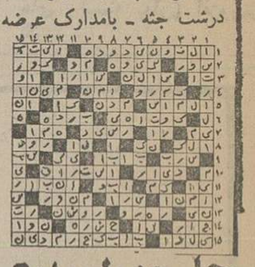

حل جدول عادی

* افقی:
۱ـ خویشی و پیوستگی ـ اثری از عبید زاکانی ۲ـ بلی به زبان ایتالیائی ـ مرد دلیروبخشنده ـ کوهی دراستان فارس ـ خانه ۳ـ دران رخت می شویند! ـ خانه های ریزعکس ـ خانم به حمام میبرد ـ درسینه درحال زدن است! ۴ـ سرگشته درعشق و عاشقی ـ منظم هم هست ـ خدا نکند بد باشد! ۵ـ مایه حیات ـ بی کم و کاست ـ از انواع دسرباشد ۶ـ با رفت آید ـ دران می مینوشند ـ مفصل ۷ـ نیم رقص آمریکائیان ـ با اهمیت‌تر ـ گیاه شستشو ـ گرداگردزمین را گرفته ۸ـ درخانه خدمت کردن ـ خوشحال است چون پیروز شده! ۹ـ مادرعرب ـ ازاحادیث معروف مذهبی ـ تله ـ دستورغذا دررستوران ۱۰ـ قسمت سکسی پا ـ دردل صدف که افتد مروارید میشود ـ مخترع تلگراف ۱۱ـ از

اخبار داخلی

دومین قسمت مصاحبه دبیر کمیسیون شاهنشاهی

نحوه اجرای فرمانهای هشتگانه شاهنشاه

آقای علی‌موسوی نسل دبیـر کمیسیون‌شاهنشاهی‌دریک‌مصاحبه مطبوعاتی‌و رادیو تلویزیونی‌نحوه اجرای فرمانهای‌هشتگانه شاهنشاه را تشریح میکند.

تولید برق کشور جوابگوی رشد سریع اقتصادی نیست
عوامل موثر دریک‌توسعه اقتصادی مانندحلقه‌های زنجیر بهم پیوسته است

قسمتی از مصاحبه مطبوعاتی و رادیوتلویزیونی‌آقای موسوی نسل ،دبیر کمیسیون شاهنشاهی ، که بعد ازظهر چهارشنبه باحضور خبرنگاران وسایل ارتباط جمعی انجام گرفته بود، در روزنامه شماره پنجشنبه چاپ شد .

دنباله‌این مصاحبه ، بلحاظ اهمیتی که‌از جهت اطلاع و آگاهی مردم از نحوه اجرای فرمان هشتگانه شاهنشاه آریامهر ، برخوردار است ، دراین شماره چاپ میشود.

شعاع عمل کمیسیون

نماینده روزنامه تهران ـ اکونومیست سئوال‌کرد : شعاع عمل پی‌گیری و نظارت کمیسیون شاهنشاهی در مورد این ماده‌از فرمان تاچه حداست ؟

دبیر کمیسیون در پاسخ گفت: طرحهائی که برای جلوگیری از ضایعات محصولات کشاورزی و مواد‌غذائی به‌کمیسیون‌شاهنشاهی خواهد رسید خیلی وسیع و شامل تمام مراکز کشت و صنعت و کلیه روستا هائی است که محصولات کشاورزی خود را به بازار مصرف عرضه میکنند و همچنین سیلو ها و سردخانه‌ها و مراکز بسته بندی و توزیع کشور را دربر میگیرد .

دبیر کمیسیون همچنین در پاسخ سئوال خبرنگار آیندگان‌در باره وسعت و دامنه عمل طرح های زمان‌بندی که به کمیسیون شاهنشاهی خواهد آمد گفت :

ماده ۲ فرمان مبارک ملوکانه شامل تمام واحد هـای صنعتی کشور چه در بخش خصوصی وچه در بخش دولتی میشود و کمیسیون شاهنشاهی در انتظار دریافت برنامه های‌زمان بندی‌شده درباره یکایک واحد های صنعتی و کارخانجات در تمام کشور است که‌بتواند در هـر مورد پیگیری و ارزشیابی کند .

توقف کشتی‌ها

دبیر کمیسیون‌شاهنشاهی آنگاه درپاسخ سئوال نماینده رادیـو تلویزیون ملی ایران درمورد بند ۳فرمان موضوع‌توقف غیرمعقول کشتی‌ها در بنادر گفت :

درسال های اخیر بعلت رشد بی‌سابقه اقتصادی مملکت ونیاز به تامین ماشین آلات وتجهیزات صنعتی برای توسعه و ایجـاد کارخانجات جدید و تقویت زیر بنا ، واردات مملکت‌بصورت بی‌سابقه‌ای افزایش یافته وباوجود برنامه هائی که در امر توسعه بنادر در دست اقدام است آهنگ رشد توسعه بنادر بامیزان ونوع کالاهای وارداتی هماهنگ نبوده است . گرچه مسئولین بنادربا کار و کوشش‌شبانه روزی قدرت تخلیه و بارگیری بنادر را بچند برابر ظرفیت اسمی‌آن رسانیده‌اند مع‌الوصف می‌بایستی‌کلیه سازمان های ذیربط با کوشش فوق‌العاده و اجرای برنامه‌های شبانه روزی و بسیج تمام نیرو هائی که در اختیار دارند بنحوی کـوشش کنند که موجبات رضایت‌خاطر شاهانه را فراهم آورند .

عوامل موثر در یک توسعه اقتصادی مانند حلقه های زنجیر بهم پیوسته است و استحکام و قدرت یک زنجیر معادل قدرت ضعیف ترین حلقه آن میباشد ما در سال های اخیر شاهد مشکلات زیر بنائی در رشد سریع خود بوده‌ایم بنظر اعلیحضرت همایون شاهنشاه آریامهر با صدور فرمان ۱۶ر۸ر۲۵۳۵ اینستکه تمام‌عوامل موثر در رفاه عمومی و توسعه اقتصادی‌میبایستی باتحرک بیشتر و بکارگیری تمام قدرت خـود تنگناها را از سر راه بردارند و این حلقه های زنجیر مستحکم و بصورت سازنده‌ای هماهنگ باهم در پیشبرد هدف های تعیین شده کوشش کنند. بنادر و راهها و سایر عوامل ترابری که تـاثیر مستقیمی از نظر زمان‌اتمام پروژه های صنعتی و قیمت تمام شده تولیدات ساخت مملکت بر روی سایر عوامل اقتصادی و پیشرفت دارند میبایستی علل تنگنا ها را روشن و مشخص کنند و برای رفع آنها برنامه های زمان بندی شده لازم ارائه دهند .

در حمل و نقل دریائی کشتی ها طبق قرارداد هائی که برای حمل کالا منعقد مینمایند موظف هستند کالا را از مبداء کمبنادر ممالک صادر کننده است بمقصد که بنادر ایران‌است حمل‌و درطی یک زمان معینی که بستگی بوزن و خصوصیات کالا دارد تخلیه و تحویل نمایند. حال‌اگر دربنادر ایران روز های توقف کشتی‌ها از مدت تعیین شده تجاوز کند شرکت های کشتی رانی هزینه کشتی را بحساب سفارش دهنده کالا منظور مینمایند و بطوریکه اطلاع دارید سالانه مبالغ گزافی بابت هزینه های تاخیر در تخلیه به موسسات حمل و نقل دریائی میپردازند و این یک نوع‌اتلاف سرمایه ملی است این هزینه ها در قیمت تمام‌شده کالاهای‌تولیدی داخلی که مواد اولیه یا قسمتی از ماشین آلات آنها را وارد می‌کنیم تاثیر گذاشته و از قدرت رقابت محصولات تولیدی ایران دربازار های بین‌المللی میکاهد .

لذابرای رفع این نقیصه‌همزمان بااجرای بموقع‌برنامه های‌توسعه بنادر و تجهیز آنها به لـوازم ضروری ، برای سرعت بخشیدن بهتخلیه کالاو تجهیز قدرت کشش وحمل بار از بنادر به مراکـز مصرف با هماهنگ نمودن برنامه تخصیص و تامین وسائط حمل و نقل بانوع کالا و بهره‌برداری موثر تر از امکانات کشش راه‌آهن وبـخش خصوصی میبایستی کوشش شود واحد های تولیدی داخلی در حد ظرفیت و قدرت خود کالا هائی را که امکان‌تولید آنها در داخل وجود داردتامین نمایند.

بـرابـر این ماده از فرمان وزارتخانه ها و سازمان هـای مسئول برنامه های زمان بندی شده خود را تهیه و پس از تصویب شاهانه بمنظور پی‌گیری بـکمیسیون شاهنشاهـی ارسال خـواهند داشت . شعاع عمل کمیسیون شاهنشاهی‌در مورداین ماده از فرمان در جهت نظارت و پی‌گیری تمام بنادر و گمرکات بنادر تامراکز توزیع خواهدبود. خوشبختانه آخرین گزارش ها حاکی است که در حال حاضر موضوع توقف بیش از حدکشتی ها در بنادر حل شده و این‌تنگنا تا حد زیادی مرتفع گردیده است.

رفع نارسائی تعاونی‌های روستائی

خبرنگار خبرگزاری پارس‌پرسش خود را در مورد تنظیم برنامه های لازم بمنظور رفع نارسائی های تعاونی های روستائـی و همچنین تعاونی های مصرف موضوع ماده ۶ فرمان مـطرح کرد .

دبیر کمیسیون در پاسخ گفت: برای نیل بهدف هـای برنامه اصلاحات ارضی ، مکانیزه کردن کشاورزی ایران و بالا بردن سطح محصول‌از راه استفاده از اصول کشاورزی عصر جدید ـ بالا بردن سطح‌زندگی کشاورزان ـترویج اصول صحیح آبیاری ـ توسعه و تعمیم مصرف کـود شیمیائی‌ـحفظ‌محصولات‌کشاورزی نسبت بایجاد و توسعه شرکت های تعاونی روستائی‌اقدام‌گردیده تاباکمک بزارعین و روستائیان‌و تخصیص وام از طریق بانکهای کشاورزی و عمران روستائی و مساعدت هـای لازم نیازمندی کشاورزان بموقع تامین گردد و این شرکت ها با امکانات وسیع تری از مالکین سابق قدرت‌تولید جامعه روستائی را بالا برده و با قیمت مناسب نیاز های مردم را تامین نمایند . ضمنا زارعین نیازهای خود را نیز از طریـق تعاونی هائی که عضویت دارند تامین کنند.

برای رفع تنگناهای تعاونی‌های روستائی ضمن افزایش اعتبارات ایجاد تاسیسات صنعتی برای‌حفظ نگهداری تولیدات‌و محصولات نظارت دقیق تر و ارشادی در مصرف اعتبارات و وام ها برای طرح هائی که ارائه شده‌میبایستی معمول گردد و در تعاونی هـا اساس کار مبادله کالا باید باشد وکار روستائیان در شرکت های تعاونی روستائی بعنوان‌حسابدار یا مسئول دفتر هم نوعی عرضه خدمات و کالا محسوب شده‌و همانطوریکه‌یک روستائی درمقابل محصول تولیدی خود کود و سم و سایر مواد مایحتاج خود را تامین مینماید این افراد نیز احتیاجات زندگی خود را از شرکت های تعاونی در مقابـل عرضه خدمات خود تامین نمایند و شرکت های تعاونی و واحدهای اداری حقوق دهنده و محل‌دادو ستد پول‌نگردند. نظر اعلیحضرت همایون شاهنشاه آریامهر تقویت و ارشاد بنیادی شرکت‌های‌تعاونی روستائی است بنحویکه این شرکت ها نه تنها تمام نیاز های خود را تامین نمایند بلکه‌بتوانند پشتوانه مستحکمی برای اقتصاد ملی باشند و کشاورزان با تولید بیشتر و سطح درآمد بالاتر به صورت جامع روستائی مرفهی درآیند و برای رفع نیازهای‌خود مجبور نباشند با پیش فروش کردن محصول بدلالها و واسطه ها امکان رشدو توسعه کار را از خویش سلب نمایند .در مورد تعاونی های مصرف نیز بخوبی میدانید که این تعاونی ها برای تامین احتیاجات شهری بوجود آمده تا محصول وکالا را در سطح وسیعتری از مراکز تولید بطور مستقیم خریداری نموده و با حذف واسطه ها و دلال هاو عوامل سودجو بامنظور نمودن هزینه های مربوط کالارا بمصرف کننده تحویل نمایند و در تثبیت قیمت ها و تامین دائمی مواد بتوانند سرویس منظم ارائه‌دهند. تعاونی های مصرف برای نیل به هدفهای برنامه ریزی شده می‌بایستی از حالت مغازه‌ای‌از سایر مغازه های فروش اجناس خارج گردند و خدمات خود را بطور کامل و در شبکه‌ای مجهز که بتواند محصول را از انبار های مراکز تولید تحویل گرفته و با وسائل حمل و سردخانه وحفظ آن تازمان عرضه ببازار ارائـه نماید درآینده تعاونی های‌مصرف میتوانند نقش حساسی در هدایت و کمک به تعاونی های روستائی در امر میزان و نوع محصولات مورد نیاز از نظر کشت و غیره بعهده داشته باشند در صورت رفع تنگنا های تعاونی هامسائل میادین و واسطه ها بـخودی خود حل‌خواهد گردید و اجناس باقیمت مناسبتری بدست مصرف کننده خواهد رسید.

نتیجه اجرای مفاد این بند از فرمان این خواهد بود که در طی برنامه زمان بندی شده‌ای که وزارتخانه های مسئول ارائـه خواهند داد و نظار تو پیگیری که کمیسیون شاهنشاهی معمول خواهد داشت شرکت‌های‌تعاونی ازنظر کیفیت و کمیت در سطح عالی تر و باقدرت وامکان‌بازده بیشتر فعالیت کنند. ضمنا‌فروشگاه های بزرگ و مجهز تعاونی به تدریج جایگزین مغازه های‌کوچک که نیروی انسانی ، سرقفلی و هزینه جنبی آنها قیمت تمام شده کالا را افزایش میدهد واز قدرت خرید مردم میکاهد میگردد .

دبیر کمیسیون شاهنشاهی در پـاسخ دومین سئوال خبرنـگار خبرگزاری پارس در باره دامنه نظارت و پـی گیری کـمیسیون شاهنشاهی در مورد تعاونی ها گفت : کمیسیون شاهنشاهی بر تمام موارد طرح های زمان‌بندی شده را پی‌گیری میکند و دراین مورد هم طرح‌هائی‌که به‌کمیسیون شاهنشاهی خواهد رسید مربوط بهتمام تعاونی های‌روستائی‌سطح کشور و تعاونی های مصرف است .

خاموشی برق

درمورد ماده۸ فرمان که‌تعیین علل کمبود برق و خاموشی‌های متناوب در سطح کشور است همانطوریکه در توضیحات خود در مورد مفاد بند های فرمان اشاره کردم کشور ما بسرعت در حال صنعتی شدن بوده سطح پیشرفت هـای اجتماعـی و برخورداری مردم از وسائل‌رفاه بنحوی افزایش یافته که باوجود اینکه تولید برق در ایران درسال های اخیرتقریبا هرچهار سال‌یکبار دوبرابر گـردیده است ولـی جوابگوی رشد سریع اقتصادی وتامین کننده نیاز های صنعتی نیست .نظر اعلیحضرت همایون شاهنشاه آریامهر تامین وتوسعه نیرو بمیزانی است که صنایع و زندگی شهری و روستائی در انتظار تامین نیرو نباشند و سازمان های ذیربط برنامه های زمان بندی شده رفع تنگنا های شبکه و مراکز تولید را تهیه و ارائه نمایندتاکمیسیون شاهنشاهی اجرای بموقع آنها را پـی‌گیری نماید. دبیر کمیسیون شاهنشاهی درپایان در پاسخ سئوال‌خبرنگار کیهـان که پرسید آیا سازمـان دبیرخانه کمیسیون شاهنشاه‌داده شده است و دبیرخانه و کمیته ها آماده کار هستند و از چه تاریخی کار خود را عملا آغاز خواهند کرد گفت :

سازمان دبیرخانه آماده شده‌و کـادر لازم انتخاب گـردیده و کارشناسان کمیته ها نیز باکمال دقت انتخاب شده‌اند و جلسات مقدماتی کمیته ها نیز هم اکنون برای تعیین روش کار و طرز پیگیری طرح هایی‌دربی تشکیل میشودوبا بازرسی‌های‌شاهنشاهی وویژه نظامی هم برنامه وروش بازرسی‌هاهماهنگ‌شده‌و دبیرخانه ازهر جهت آماده‌است که وظائفی را که در اجرای فـرمان مبارک اعلیحضرت همایون شاهنشاه آریامهر بعهده دارد انجام دهد.

اخبار ورزشی

فوتبال جام تخت‌جمشید ـ روز سی‌ام

باتساوی «پاس ـ پرسپولیس» جام چهارم به آخر رسید

پرسپولیس بامساوی دیشب مکان دوم رااتصاحب کرد

در کشمکش های روز سی‌ام جام،بیشتر‌ازهمه آراراتیهازیان دیدند، اینان‌که‌در خانه‌ی خود بازی میکردند و امیدشان به پیروزی خانگی و شکست بانکی در اصفهان ، طبیعی‌بنظر میرسید، در هر دومورد باید‌بیاری روبرو شدند . نخست آنکه خود تا دقیقه ۷۹ بازی را باخته بودند و بزحمت در این دقیقه گل مساوی‌رازدند ،دیگر اینکه بانکی‌ها با یک پیروزی عجیب و غریب‌ودوراز انتظار پرونده‌ی آراراتی‌ها را بستند!

خیلی ها که بازی سپاهان و بانک ملی را دیدند ،بریک‌گاو‌بندی و تبانی آشکار گواهی میدهند ، اما مسائل‌دیگری هم میتواند سپاهان را تا این حد ذلیل و درمانده کرده باشدکه گل دقیقه‌ی ۳۳ خود را با سه گل میهمان تهرانـی پاسخ شنیدند .

نفتی ها و دهداری

بجز این دو دیدار سرنوشت ساز که بانک ملی را ماندنی‌و آرارات را بیرون رفتنی کرد ، نتیجه های دیگر هم دور از انتظار بود بویژه آنها که در شهر های دور ، در جنوب اتفاق افتاد ، نیرو که میزبان دارایی بود به این تیم باخت، اینهم از حوادث غیر منتظره بود ، دارایی خلاف عادت‌خود عمل کرد و به پیروزی رسید . در حالی که حریف اهوازی ، پشت بزرگترین تیمها را در خانه‌ی خود لرزانیده بود .

پیروزی دارایی این حسن‌را داشت که شاگردان طالبی‌جای خود را با نیرو عوض کنند و این تیم اهوازی را که برای مقام دومی میزد ، بمکان‌ششم فرو بیندازد.

اما در آبادان هم چیزی‌شبیه یک شگفتی اتفاق افتاد ماشین سازان که هفته ها در بالای جدول جاخوش کرده بودندو چندی است که به آن نتیجه ها ی‌دلخواه آغاز فصل‌دست نمی‌یابند سنگین‌ترین شکست‌را خوردند ، آنها سه بار تسلیم مهاجمان با تکنیک جنوبـی شدند ، امانباید حضوردهداری را که چند هفته‌ایست بر ایـن تیم سایه افکنده ، از نظردور داشت .

پرویز دهداری که گویـا رسما همه چیز را تحویـل گرفته و بعنوان سرپرست و مربی معرفی شده به یقین روحیه‌یی تازه به این تیم داده است و اگر چنین ادامه یابد، در فصل آینده ، آبادان را ، حتی با همین افرادی که دارد یک ی‌از قدرت های اول جام تخت جمشید خواهیم دید .

احتیاط مبهم

در روز پایان ، کار خط و نشان و کرکری دو تیم صاحب نام پایتخت بجایی نرسید ، نه پاسیها که با غرور بیشتر به میدان پا گذاردند و نـه پرسپولیسی‌ها که وضع خود را در میان رقبا در خطر می‌دیدند ، هیچکدام نتوانستند به آرزوی خود که پیروزی بـر حریف‌بودجامه‌ی عمل‌بپوشانند.

تقریبا وجود هر دو تیم را یک احتیاط مبهم و درونی پر کرده بود ،این را از بارگیری پاسیها ، که‌کمتر میدیدی دو مدافع کناری‌شان نفوذ کنند و از حضور پروین در قلب دفاع پرسپولیس ،میشد حس کرد، بویژه که پرسپولیس هم‌درآنجا که لازم بود بهترین مهره های پاس را در مراقبت شدید خود داشت.

بدینگونه پاس و پرسپولیس از نباختن خود راضی‌تر بودند تاآنکه‌بی‌پروا باشند وبشکستی احتمالی‌تن‌دردهند . حسن این مساوی برای دو تیم آن بود که پاس نه قهرمانی‌رااز دست داد که از چند هفته پیش بر آن تکیه زده بود . و نـه پرسپولیس نیابت قهرمانی رابه دیگری سپرد که شهبازودوسه رقیب دیگر برای آن خط و نشان کشیده بودند .

کفگیر به ته دیک خورد

بدینگونه کفگیر به ته دیک خورد ، پاس قهرمانی جام‌تخت جمشید را محکمتر از قهرمانی در جام حذفی که آسان از دست داد ، محکم چسبید ، پرسپولیس که چندی سودای قهرمانی در سر داشت ، مقام دوم را از دست نداد . حـالا پرسپولیس با دوبار قهرمانی‌و دوبار نیابت قهرمانی ، هنـوز افتخار آمیز ترین تیم جام‌تخت جمشید است.

شهباز با مقام سوم خود که بالاتر از تاجی‌ها ، اهوازیها ، همائیها ، تبریزیها ، دارایی و ملوان ، ایستاده است غروری تازه احساس میکند بویژه که این تیم صاحب بهترین گلزن جام و بهترین خط حمله است و برای تیمی که در آغاز فصل صحبت از نیفتادن‌میکرد ، این عناوین شادی‌آنها را دوچندان میکند.

مقام چهارم برای تاج

تاج، با همه‌ی دردسرهایش به مقام چهارم رسید. تاجی‌ها که دیر متوجه بی انضباطی نیمشان شده‌بودند، خیلی‌جدی از انضباط تازه صحبت می کنند. خدا کندکه موقتی‌نباشد، این تنها راه نجات تاج،یکی از بهترین تیمهای پایتخت‌است که ما می‌شناسیم .

دارایی بحق خود رسید . این جایی بود که با نیروی جوانش سزاوار آن بـود . اما نه بیشتر. بهرحال باز هم با ۲۱ مساوی در ۳۰ دیدار رکوردی دست نیافتنی را در اختیار دارد .

نیرو که می‌خواست ازمقام هشتم پائین‌تر نرود، ششم‌شد، باکمی شانس، حتی تـا مقام دوم هم چشم داشت ، برای تیم اهوازی‌که آغازی خوش نداشت، حالا عنوان بهترین تیم شهرستانی را یدک مـی کشد .

ملوانان پایانی غرورانگیز داشتند. بویژه در روزی که با تاج بازی کردند. حیف‌که چنین تیمی از هم بپاشد . گرچه بعنوان هشدار باید گفت که نیروی پشتوانه‌ی این تیم از بازیکنان بومی‌راضی‌کننده نیست .

دست نفتی ها

هما در روز سی‌ام یک‌قدم بالاتر گذارد و بمقام هشتـم رسید، اما نه بانیروی بازوی خودش، نفتی‌ها بودند که‌دست هما را گرفتند . دهداری که در جنوب بود، هم دلیل‌پیروزی تیم آبادانی شد، هم لطفی به هما کرد !

ماشین سازان در مقام نهم نشستند، زیاد هم دورازانتظار نبود .

بانکی‌ها باحیرت تمام روز های آخر را تمـام کردند . نتیجه‌هایی خوب که آنها را از ته جدول به مقام دهم بالا کشید وآنهارا نجات داد .

مقام یازدهم برق شیراز هم بی‌لطف نیست، تیمی که‌تاچند هفته پیش از سقوط حرف میزد .

آرارات وابومسلم سقوط کردند

آرارات با آنکه دوازدهم‌شد سقوط کرد. این فرمان جـام بود، نفتی‌ها سیزدهم شدند و کمتر ازحقشان،سپاهان چهاردهم شد وکلی حرفها و شایعه‌ها را ساخت. ذوب‌آهن برخلاف‌انتظار پانزدهم شد اما در جام ماند ، اینهم حکم مقررات بود ، و ابومسلم که حذف شد چوب مسائل داخلی را بیشترخورد!

هما ، گوش به‌آبادان

نتیجه، برای ذوب آهنی‌ها حیاتی‌تر از همایی‌ها بود.آنها حتی با یک مساوی از سقوط می‌رهیدند و بیهوده نبود کـه وقتی گل حریف را درون دروازه‌ی خود دیدند به آب و آتش زدند تا بهر شکل نتیجه را تغییر دهند و زمانی که به گل مساوی دست یافتند، ۴۶ دقیقه‌ی باقیمانده را بمدارا و احتیاط گذراندند. تیم‌اصفهانی با همین نتیجه‌ی مساوی بود که‌ابومسلم را از جام بیرون کرد .

زیان این مساوی برای هما هم کم‌نبود. آنها که‌قادربودند، به زور بازوی خود، تا دوپله بالاتر صعود کنند، با این‌نتیجه در همانجا که بودند ایستادند و گوش به خبرهایی دادند که از آبادان میرسید تا مگربلطف تیم آبادانی و درصورت‌پیروزی میزبان، مقامی بهتر از آنچه دارند، نصیبشان شود .

ضعف همایی‌ها بیشتر از همه جا در خط حمله بچشم مـی خورد. درست در همانجا کـه زمانی قدرت هما به‌آن خلاصه می‌شد. گرچه در خط دفـاع نیز ، آشفتگی، هراس‌وگاهی اشتباه، میرفت تا بارها کـار دست این تیم بدهد !

ذوب‌آهنی‌ها با توجه بهمین ضعف، بیشتر اوقات از قلب دفاع به دروازه هما می‌تاختند و با توجه به شوتهای سنگینی که از اطراف و درون محوطه جریمه، داشتند، بارها فرصت پیروزی بر هما در اختیارشان بود که‌شهامت جهانی بـرای دفع آنها را نباید از نظردور داشت. بهرحال همین مساوی که با شهامت نصیب ذوب‌آهن شد و عاقلانه و با احتیـاط حفظ شد، ذوب‌آهن را در دسته یکم جام تخت جمشید ماندگار کرد .

هما ۱ ـ ذوب‌آهن ۱

امجدیه ـ پنجشنبه ۲۵ آذر ماه ۲۵۳۵ (جام چهارم تخت جمشید ـ دیدار برگشت) ، هما تهران۱ (دقیقه ۱۶ ، سهام‌الدین میرفخرایی) ـ ذوب آهن اصفهان ۱ (دقیقه ۴۴، محمد احمدزاده) ـ نتیجه دیدار رفت«۰ـ۱» بسود ذوب‌آهن، داوری خوب منوچهر نظری ـ کمک داوران: سراجیان و محمود خوشخوان ، هوا خوب ، چمن بدون رنگ ، تماشاگر حدود پانزده هزار تن .

تاج ۱ ـ ملوان ۱

امجدیه ـ پنجشنبه ۲۵ آذر ماه ۲۵۳۵ (جام چهارم تخت‌جمشید ـ دیدار رفت) ، تاج ۱(دقیقه ۴۵ ، محرم‌عاشری) ـ ملوان ۱ (دقیقه ۸۵ ، غفورجهانی) ، نتیجه دیدار رفت «۱ـ۱»، داوری خیلی خوب آدولف ماتیاس (اتریشی) ـ کمک داوران :رحمانیان و صاحب جمعی.هوا بسیار خوب، چمن بی‌رنگ، نورکم ، تماشاگر حدود ۱۸ هزار تن .

***

نیرو ۱ ـ دارائی ۲

جمعه ۲۶ آذرماه ۲۵۳۵ شاهنشاهی ـ ورزشگاه ولیعهد اهواز ـ جام چهارم تخت جمشید ـ بازی برگشت) ـدارائی ۲ (محسن یوسفی دقیقه ۶۳ ـ پرویز قلیچ‌خانی دقیقه ۸۶) نیرو ۱ احمد شهبازی دقیقه ۶۵) داوری خیلی خوب محمد صالحی، کمکها بهرام رضوی و هادی دزفولی ، تماشاگر بیش‌از ۱۲ هزار تن ـ زمین چمن، هوا آفتابی و خوب ، بازیکنان اخطاری اللکرم موسوی از نیرو ـمحمد رضا ماشااللعزاده از دارائی ارزش بازی ***

صنعت نفت ۳ ـ ماشین‌سازی‌صفر

آبادان ، استادیوم رضا پهلوی ـ جمعه ۲۶ آذرماه ۲۵۳۵، ساعت ۳بعدازظهر «فوتبال جام چهارم تخت جمشید‌ـ هفته آخر دوربرگشت»، صنعت نفت آبادان ۳ (دقایق :۲۲ حبیب‌کارجو ،۲۸ جمشید بشاگردی ، ۶۴ فریدون لقمان) ـ ماشین سازی صفر ، داوری خیلی خوب محسن زمانی ، کمک ها: صدرالاشراف ، عظیمی وحدت ـ تماشاگر ۸هزار نفر، درآمد ۲۹۴۰۵۰ ریال، زمین خوب ، هوا شرجی ، بازیکن های اخطاری : احدزارعی ، کاظم سیدعلیخانی(ماشین سازی) ارزش بازی ***

پاس صفر ـ پرسپولیس صفر

ورزشگاه آریامهر ـ جمعه ۲۶ آذرماه ۲۵۳۵ (جام چهارم تخت جمشید ـ دیدار برگشت)، پاس صفر پرسپولیس صفر ، نتیجه دیدار رفت (۱ـ۱) داوری خوب پلشیلر (اتریشی) ـ کمک داوران : رضا صاحب‌جمعی و هروس باغومیان .هواسرد ،زمین نسبتا خوب، بازی در زیرنور چراغ ، تماشاگر حدود ۳۰ هزار تن . بازیکن اخطاری : مهدی دینورزاده (پاس).

ارزش بازی ***

سپاهان ۱ ـ بانك ملی ۳

اصفهان ،ورزشگاه باغ‌همایون ـ جمعه ۲۶ آذرماه ۲۵۳۵ساعت ۳بعداز ظهر ، «فوتبال جام چهارم تخت‌جمشید‌ـ آخرین هفته دوربرگشت»، سپاهان ۱ (دقیقه ۳۳ رسول خوروش) ـ بانک ملی ۳ (دقایق : ۳۷ و ۷۰ ناصر سلیمی، ۵۸ حسین زمانیان) داوری متوسط «ادلف ماتیوس» از اتریش ، کمک ها :رشید حسن‌زاده ، محمودخوشخوان، تماشاگر ۴ هزار نفر ،درآمد ۳۵۰۰۰۰ ریال ، هوا خوب، زمین بدون چمن ، ارزش بازی *

شهباز ۱ ـ ابومسلم صفر

جمعه ۲۹آذر۲۵۳۵ شاهنشاهی‌ـ استادیوم آریامهر ، (فوتبال جام چهارم تخت جمشید ـدور برگشت) ، شهباز۱ (دقیقه ۱۶ غلامحسین مظلومی) ـ ابومسلم صفر ، داوری متوسط عباس مقدس‌زاده ، کمک داوران ، رحمانیان و قیاسی، تماشاگر حدود ۲۵ هزار تن ، هوا خوب ،زمین چمن ناهموار ،بازیکن اخراجی : نصرالله عبداللهی (شهباز) با۲ اخطار .

ارزش بازی ***

آرارات ۱ ـ برق ۱

جمعه ۲۶ آذرماه ۲۵۳۵ شاهنشاهی ، ورزشگاه آرارات (جام چهارم تخت‌جمشید‌ـ بازی‌برگشت ،آرارات، ۱(کورگن اسرائیلیان دقیقه۷۹) ـ برق ۱، (سبو‌بازیک مدافع‌آرارات‌دقیقه ۱۶) ، داوری خوب جعفر نامدار ، کمک داوران مصطفی میز و محمد اطهری، تماشاگر حدود ۱۰ هزار نفر ، هوا خوب، زمین نیمه چمن

ارزش بازی ***

والیبال جام پاسارگاد ـ روز دهم

امروز: تاج ـ دخانیات

دیدار تاج ـ دخانیات ساعت ۵ر۵ بعداز ظهر امروز در سالن محمدرضاشاه‌پهلوی آغاز میشود

امروز در صحنه پیکار های جام همه نگاهها به پایتخـت است . « تاج و دخانیات دو حریف آشنای دیرین دربزرگترین جدال روز دهم‌درسالن‌محمدرضا شاه پهلوی رودررو ی هـم قرار میگیرند ، جدالی پرهیاهو که میتوان پیشاپیش انتظـار داشت . شبی دلپذیر را برای جام پاسارگاد پدیدار سازد .

تاج بدون باخت‌و درگیرودار رسیدن به اوج و دخانیات با داشتن سه باخت درکارنامه‌اش به مصاف هم میروند . ولی این شرایطی نیست که بتوانـد دلیل آسوده خیالی تاجیهـا باشد ، چرا که «دخانیات »برای این پیکار بزرگ اندیشه هـای دیگری دارد !

دلیل عمده ناکامیهای‌دخانیات را بایستی در مسائل‌درونی‌این تیم جستجو کرد که هرگـاه همه چیز آرامش وخوبی‌خود را بازیابد . « دخانیات » بازهم همان نام سرافراز گذشته‌خواهد بود و گوئی « دخانیات » به آرامش راهی یافته است .

دخانیاتیها می‌گویند :

در نیـم فصل دوم بازیهـا « دخانیات » تازه‌ای بـرای تماشاگران در میدان ظاهـر خواهد شد .

ما میخواهیم راه رسیدن به سربلندی دوباره را از حـالا شروع کنیم و در اینجا «تاج» سر راه ما قرار می‌گیرد که با فکر پیروز شدن بمیدان‌میرویم و فکرمیکنم ، اگر در زمین ، همه دخانیاتیها همبسته باشیم. در آخر با شادی پیروزی از زمین بیرون آییم .

بچه های دخانیات حـالا احساسی تازه از نزدیکی دارند و امروز یکپارچه و فداکار و بـی‌آرام برای پیروز شـدن « دخانیات » بمیدان‌می‌آئیم‌امروز گذشته از جدال بزرگ‌دخانیات‌ـ تاج در تهران ، همزمان‌ساعت ۵ر۵ بعد از ظهر ۴ دیـدار دیگر در مشهد ـ اصفهان ـ تبریز و قزوین برپا میگردد.

برنامه روز دهم

شنبه ۲۷آذر (امروز) ● راه‌آهن ـ پپسی‌کولا (۵ر۵بعد از ظهر ـ مشهد) ● دخانیات اصفهان ـ تهرانجوان (۵ر۵بعد از ظهر ـ اصفهان) ● ماشین سازی ـ پاس (۵ر۵ بعد ازظهر‌ـ تبریز) ● دخانیات تهران ـ تاج (۵ر۵ بعد از ظهـر) ● سازمان عمران ـ پرسپـولیس (۵ر۵ بعد از ظهر ـ قزوین) .

دوشنبه۲۹آذر: ●ذوب‌آهن‌ـ ملوان (۵ر۵بعدازظهر‌ـاصفهان).

چهارشنبه اول دی : تاج ـ تهرانجوان (بازی عقب افتاده از هفته پنجم ـ ساعت ۵ر۵ بعداز ظهر سالن‌محمدرضاشاه‌پهلوی).

کره‌جنوبی ۴ سنگاپور صفر

در سومین روز مسابقـات فوتبال جام پادشاهی تایلند که طبق معمول هرساله دربانکوک پایتخـت این کشور برگـزار میگردد ، کره جنوبی ۰ ـ ۴ سنگاپور را درهم کوبید .

کره‌ایها که عنوان قهرمانی پیکار های سال پیش‌را دارند ، برابر سنگاپور سیمائی مقتدر به نمایش گذاردند و نشان دادند مدعی بزرگ قهرمانی‌برای بازیهای امسال نیز میباشند .

اولین گل کره جنوبی در دقیقه ۳۷ بثمر رسید که‌چوی جونگ‌دونگ ، دروازه‌سنگاپور را باز کرد و پس از ایـن درخشان‌ترین مرد میدان « پارک سونگ‌وا » شد که سه گل‌دیگر کره جنوبی را زد .

پارک در دقایق ۴۶ ، ۶۵ و ۷۲ گلهای دوم، سوم وچهارم کره جنوبی را به ثبت‌رساند.

والیبال و بسکتبال در صحنه دانشگاهها

دیدار های والیبال و بسکتبال پسران و دختران دانشگاه هاو مدارس عالی ایران که از مدتی پیش آغاز گردیده است . همچنان ادامه دارد و در آخرین بازی های برگزاری این نتایج بدست آمده است .

والیبال دختران

دانشگاه تربیت معلم ـ مدرسه عالی بازرگانی ۰ـ۲ تربیت‌معلم. دانشگاه فرح پهلوی ـ علم و صنعت ۰ـ۲ فرح پهلوی .دانشگاه تهران ـ صنعتی آریامهر ۰ـ۲ دانشگاه تهران .مجتمع آموزشی قزوین ـ دانشگاه ملی ایران۰ـ۲ ملی. مدرسه عالی‌ورزش ـمدرسه عالی پرستاری رضا شاه کبیر۰ـ۲ ورزش . هنرهای تزئینی‌ـ مدرسه عالی آمار ۱ـ۲ تزئینی .

بسکتبال دختران

دانشگاه تهران ـانستیتو پرستاری فیروزگر . برنده تهران .دانشگاه ملی ـ مدرسه عالی ترجمه برنده ملی .مدرسه عالی‌ورزش ـصنعتی آریامهر برنده ورزش . مدرسه عالی بازرگانی مجتمع آموزشی قزوین برنده بازرگانی . مدرسه عالی پارس ـ موسسه عالی آمار بـرنده پارس . علـوم ارتباطات اجتماعی ـ مدرسه علوم بانکی برنده بانکی .

والیبال دختران

مدرسه عالی ترجمه ـ دانشگاه ۰ـ۲ ترجمه ●دانشگاه تهران ـ مجتمع آموزشی قزوین ۱ـ۲ تهران ● مدرسه عالی ترجمه ـ مجتمع آموزشی قزوین ۰ـ۲ ترجمه ●دانشکده علم وصنعت. دانشگاه اصفهان ۱ـ۲ اصفهان .

بسکتبال پسران

● دانشگاه پهلوی ـ دانشکده حسابداری نفت برنده پهلوی .

تهیه نقشه های ساختمانی

مهندسین مشاور خارجی و ایرانی نقشه‌های ساختمانی شما را با باصرفه‌ترین طرح دراسرع وقت انجام می‌دهند . بـرای مذاکره وتسهیلات دیگر ساختمانی با آقای گیل تلفن ۸۳۱۸۵۵ نادرشاه ـ خیابان شاهین شماره ۶۲ تماس بگیرید.
آ ـ ۴۹۸۷۸

اطلاعیه صنفی

باطلاع کلیه واحد صنفی که بشغل فتوکپی ووابستگان آن اوزالید .بلی‌کپی. ماشین تحریرات اشتغال دارند وتابحال باتحادیه مراجعه و پرونده خود را تکمیل ننموده‌اندمیرساند که حداکثر تاآخر بهمن ماه ۲۵۳۵ وقت دارند که نسبت باخذ پروانه اقدام نمایند بعداز انقضاء مدت مذکور نسبت بتعطیل واحدهای صنفی بالا که دارای پروانه نباشند اقدام خواهد شد .

اتحادیه تهیه کنندگان فتوکپی ، اوزالید. بلی‌کپی . تحریرات .
خیابان شاهرضا ـ پیچ‌شمیران ـ مقابل بیمارستان جهانشاه صالح ساختمان ۴۴۴ تلفن ۷۶۴۷۷۱

کلاسهای تقویتی دوره نظری

فضیلت

گروه فرهنگی فضیلت برای یکدوره کلاسهای تقویتی مخصوص دانش‌آموزان اول ، دوم و سوم نظری ثبت نام میکند .

۱ـ امیریه میدان منیریه آموزشگاه فضیلت‌تلفن۶۴۲۶۴۵
۲ـ پهلوی مقابل کاخ‌مرمر دبیرستان‌سهند تلفن۶۴۳۰۵۹
۳ـ چهارراه پهلوی سپه دبیرستان‌مظاهری تلفن۶۴۶۲۵۹

مردی که متهم به قتل باتبانی یك زن‌است ، از سال ۴۳ تاکنون‌تحت تعقیب بودمودرهمین مدت چندبار جعل،قاچاق و یك قتل مرتکب شده

«الماس حنیفی» متهم به قتل رشید»
او در ۳ عکس که بدست ما رسیده با ۳ قیافه متفاوت خود را از چنگ قانون دور کرده بود اما سرانجام بدام افتاد.

«رزانه رشیدی (مقتول)

متهم بقتل برای فریب مأموران، گریم کرد

کارآگاهان جنائی اداره آگاهی تهران درباره مردی که متهم است باتبانی معشوقه‌اش، شوهر معشوقه را کشته و جسدش را آتش زده است، نکات تازه‌ئی کشف کرده‌اند :

روز دو ازدهم آبان ماه سال جاری جسد مرد ناشناسی که بیشتر قسمت‌های بدن ونیمی از مورتش سوخته بود در تپه‌های سپیدار رباط کریم کشف شد. باپیداشدن جسدبازپرس دادسرای کرج، جنازه را برای تعیین علت مرگ به مرکزپزشکی قانونی‌تهران فرستاد و هنگامی که پزشکی قانونی علت مرگ را وارد شدن ضربه مغزی اعلام کرد، بازپرس از ماموران اداره آگاهی خواست پیرامون شناسائی و کشف هویت قاتل یا قاتلان و مقتول ،پیگیری وتحقیقات جامع و گسترده‌ئی را آغاز کنند .در این هنگام مردی که خود را مدیر بنگاه معاملات اتومبیل معرفی میکرد، ضمن‌تسلیم شکایتی بماموران اداره آگاهی مدعی شد که چند روز قبل‌مردی بنام «رشید فرزانه مرادی» یک کامیون بنز خاور رابه نمایشگاه او آورده و پس‌از تسلیم مدارک آن، تقاضا کرده که کامیون را بفروش برسانیم. ضمنا او به‌بهانه اینکه روی این کامیون مبلغی بدهکار است، حدود پانزده‌هزار تومان پول گرفته تا روز بعدبرای انجام معامله مراجعه کند. امااین مرد نه تنها در روز مقرر،بلکه هرگز بفروشگاه نیامده است.

شکایت مادر

ماموران اداره آگاهی براساس شکایت مدیر بنگاه خانه رشید را شناسائی کردند و پس ازمراجعه بمنزل وی از همسراو که«گلباجی حسن‌پور»نام‌دارد،سراغ‌شوهرش را گرفتند، زن «رشید» درپاسخ ماموران گفت شوهر من متجاوز از سه ماه است که از خانه خارج شده ومراجعت نکرده‌است. از این رومن باتهام ترک انفاق وعدم پرداخت خرجی علیه او شکایت کرده‌ام. چند روز پس از این ماجرا مادر «رشید» که «ننه خانم آقائی» نام داردضمن مراجعه به پاسگاه کلانتری ۱۶ تهران شکایت کرد که عروس‌وی پسرش «رشید» راکشته وجسدش را مخفی کرده است.

ماموران «گلباجی» را مورد بازجوئی قرار دادند و درجریان تحقیق عکس و مشخصات«رشید» را در کلیه حوزه‌های انتظامی - پخش کردند، تا اینکه ازدادسرای کرج‌مطابق مشخصات«رشید»با جسد نیم سوخته مرد ناشناس اعلام گردید.

باشناسائی جنازه «رشید» ، ماموران، همسر مقتول را متهم به‌قتل وی دانستند و بازجوئی‌از وی را از سرگرفتند. جوابهای ضد ونقیض «گلباجی» باعث شد ماموران اطمینان یابند که این‌زن در قتل شوهرش دست دارد.

اما آنها برای اینکه بتوانند حقیقت قضیه را از زبان گلباجی بشنوند باوقول همگونه‌مساعدت دادند، همسر مقتول موقعی که بااین ارفاق روبرو شد ناچار لب به سخن گشود و گفت : مردی‌بنام«الماس حنیفی‌او جبلاغ» که با من رابطه دارد، شب قتل «رشید» بخانه ماآمد و درحالی که شوهرم خوابیده بود،نخست میلغی برسرش کوبید و آنگاه با ضربات کارد رگهای‌گردن او را قطع کرد وپس از اینکه از مرگ او مطمئن شد، جسد «رشید» را در لحافی پیچید و بوسیله کامیون شوهرم‌جسداو راباطراف تپه‌های سپیداربردو برای‌اینکه جسد شناخته نشودآنرا آتش‌زد.

اعتراف

گلباجی اضافه‌کرد که «الماس» باتغییر قیافه خود در حالی که چهره‌اش را شبیه شوهرم کرده بود روز بعد کامیون رشید را برای فروش به‌بنگاهی برد وپس از گرفتن ۱۵ هزار تومان پول متواری شد.

ماموران پس‌از اعترافگلباجی، او را وادار کردند تا برای دستگیری الماس با آنان همکاری کند. همسر مقتول باتکاء وعده ماموران به امید برکنار ماندن از اتهام جنایت خطاب بماموران‌گفت که ساعت ۳وسی دقیقه بعد از ظهر امروز (چهارشنبه گذشته) با الماس در محلی قرار ملاقات‌دارد. کارآگاهان براساس گفته گلباجی راس ساعت مقرر بمحلی که زن تعیین کرده بودرفتندو الماس‌را در حالی که از اتومبیل «رامبلر» خود پیاده میشد دستگیرکردند. درتحقیقات‌ماموران‌از «الماس» حنیفی» معلوم شد که او دارای زن و سه‌فرزند استو درسالهای ۴۳و۴۹و۵۰ باتهام جعل چک معمولی وتراول چکو همچنین قاچاق تحت تعقیب بوده و در جریان یک قتل که محل وقوع آن اردبیل بوده، دست داشته است. از سوی دیگر در بازرسی از منزل الماس عکسهائی بدست آمد که نشان میداد او برای‌فریب ماموران خود را بصورتهای مختلف گریم کرده و در یکی از عکسها ضمن رنگین کردن سه دندان پیشین خود را شبیه رشید که سه دندان طلا داشته درآورده است تا در معامله کامیون او توفیق لازم را بدست آورد.ضمنا در کیف دستی متهم به قتل دفترچه‌ئی بدست آمد که الماس درچند صفحه آن، امضای مقتول را بمنظور جعل،تمرین کرده‌است.

ماموران در بازرسی از دیگر قسمتهای خانه متهم بقتل ، یک قبضه کارد بدست آوردند که گفته می‌شود رشید بوسیله آن کشته شده در بررسیهای ماموران معلوم شد الماس از یک شرکت مسافربری بلیطی تهیه کرده بود تا بااتوبوس عازم اردبیل شود. تحقیقات پیرامون این قتل و اعمال عجیب و شگفت‌انگیز «الماس» همچنان ادامه دارد.

دانش آموز در مدرسه کشته شد

یک دختر۱۳ساله‌دانش‌آموز، از نرده‌های طبقه‌سوم مدرسه راهنمایی « نظر» درمنظریه نیاوران سقوط کرد و کشته شد. حادثه بعدازظهر روز چهارشنبه گذشته رخ داد و دختردانش‌آموز که « زهرا» عرفانی » نام داشت ساعت ۹ صبح روزبعد ، در بیمارستان رضا پهلوی تجریش،جان‌سپرد.

در گزارشی که مدیره‌مدرسه به کلانتری نیاوران و ازطریق آن کلانتری به دادسرای‌تهران رسیده آمده است که «زهرا» که دانش‌آموز سال‌دوم‌راهنمایی تحصیلی بود ، ساعت ۱۲ و۲۰ دقیقه روز چهارشنبه به قصد پائین آمدن ازطبقه‌سوم‌ساختمان به حالت سرسره روی نرده های همان طبقه نشسته و از روی نرده به‌زمین سقوط کرده است .

«زهرا » به بیمارستان رضا پهلوی منتقل شد و حدود ۲۰ ساعت بعد در بیمارستان جان سپرد .

ماموران کلانتری نیاوران حادثه را به دادسرای تهران و پزشکی قانونی گزارش‌کردند ومعاون دادسرا دستور داد پیرامون حادثه تحقیق بیشتر بعمل آید .

قتل با چاقو

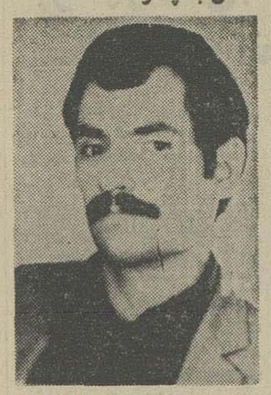

بهروزعبدی در مراغه با چاقو کشته شد .

مراغه ـ مرد ٤٤ ساله‌ای بنام اکبر سلطانی‌وش معروف به‌اکبرمرغ‌فروش همپیاله‌خود، بهروز عبدی معروف به بهروز قهوه‌چی را باچاقو کشت.اکبر بازداشت شد .

قتل باضربات چاقو

میاندوآب - پس از چهار روز که از گم شدن یک دانش آموز ۱۸ ساله در میاندوآب گذشته بود ، جسدش دیروز در باغ های اطراف میاندوآب پیدا شد. جوان که به علت نامعلوم با ضربات چاقو کشته شده « علی محمد زاده» نام داشت .

پدر و پسر محکوم شدند

کرمانشاه‌ـشعبه دوم دادگاه عالی جنائی کرمانشاهان پدرو پسری‌بنام های یداله وخیراله غالبی را باتهام دخالت در قتل دو نفر که فیروز زنگنه و حبیب‌اله نام‌داشتند محاکمه‌کرد و هریک از آنها را به۸سال حبس محکوم ساخت.

دزد راکت

● جوانی بنام مرتضی در حالی که ۱۰۰ عدد راکت تنیس را از شرکت « تهران‌اسپرت» دزدیده بود بدام ماموران کلانتری ۹تهران افتاد . مرتضی توسط دادیار کشیک دادسرای تهران‌روانه‌زندان شد.

سنك کارگری را کشت

شیراز - علی میرزاکیانی هنگام کار در یک معدن سنگ واقع در سیوند ، زیر قطعه سنگ‌بزرگی‌که سقوط کرده‌بود ماند و کشته شد .

● جوان ۲۵ ساله‌ئی بنام «محمدتکاب » که شایع است اختلال حواس دارد، در تاریخ ۷ر۱ر۳۵ پدرش ، «صوفی» رادر یکی از روستاهای گرگان بقتل رساند و هفته گذشته بهتران اعزام شد تا مورد معاینه روان پزشکی قرارگیرد. پرونده‌این جوان به اخلاق‌پور، بازپرس شعبه۱۹تهران ارجاع شد.

حادثه در شهر

۲ نفر باچاقو کشته‌شدند

حریق در لباسشوئی

چالوس - اتصال سیم برق باعث انفجار دیگ بخار یک خشکشوئی متعلق به احمد شرمساردر چالوس شد ،حریق که خسارات سنگین‌به بارآورد بوسیله آتش نشانان چالوس مهار شد .

۲ حریق

یک فروشگاه وکارگاه کفاشی درپاساژ عباسیان خیابان نادری وپاساژ داروگر در لاله‌زار دچار حریق‌شد که با تلاش آتش‌نشانان خاموش شد.

مرك راننده موتور

● تریلر ۸۳۸۷۷تهران- ج برانندگی « جمال‌احمدپوررشیدی » که فاقد گواهینامه رانندگی است مرد ٤٠ ساله‌ای را که سوارموتور بود در این‌بابویه زیرگرفت‌وکشت.

دزد ۸۵ ساله

زهرا (ضبط صوت دزدید)

● پیرزن ۸۵ ساله‌ئی‌بنام‌زهرا دریکی از کوچه‌های‌خیابان شوش، ضبط صوتی را که در راهرو خانه‌ئی قرار داشت سرقت کرد و به راه خود ادامه داد . زن صاحب‌خانه که خدیجه نام‌دارد بادیدن ضبط صوت در دست‌زهرا به تعقیب او پرداخت ودرکمرکش کوچه‌وی را تحویل مامورگشت کلانتری‌داد .

تونلی که‌سقفش کوتاه‌بود!

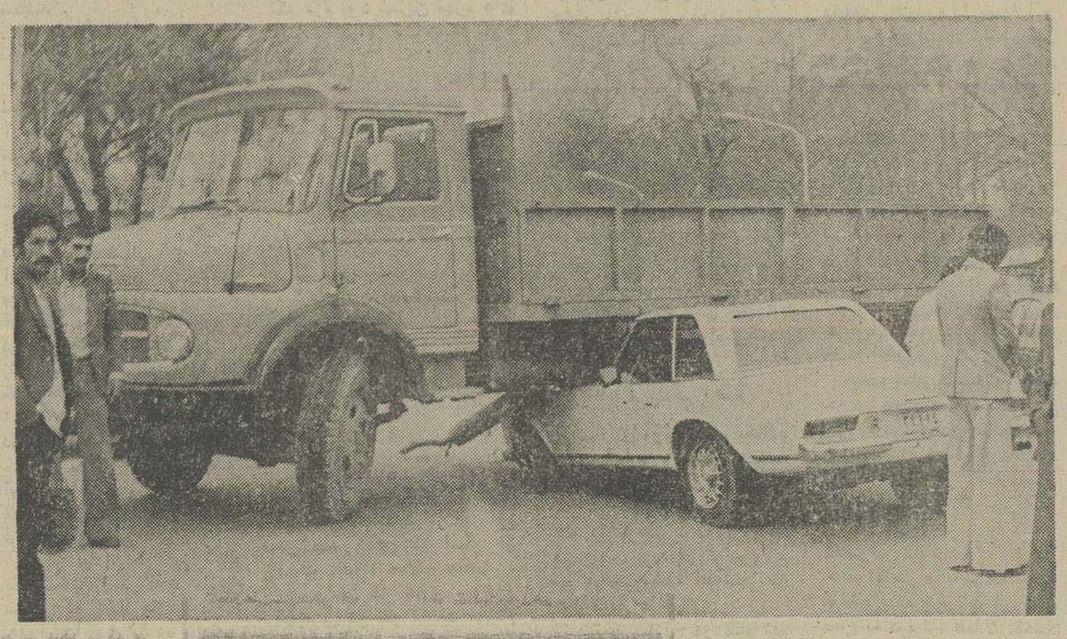

بعدازظهر دیروز(جمعه) بنزاسپورت شماره۲۹۱۱٤ تهران- الف هنگام عبور از خیابان کوروش کبیر در محل «پل رومی»چنان که در عکس پیداست بین چرخهای جلو وعقب یک کمپرسی باشماره ۲٤۳۹٤ تهران م که دور می‌زد ماند و قسمت جلوی آن بکلی درهم خرد شد. این حادثه خوشبختانه مصدوم نداشت.

اتومبیل ۱۰ نفر رادر شهرستانها کشت

در حوادث رانندگی که طی دو روز گذشته در چند شهر رخ داد ۱۰ نفر قربانی شدند و گروهی مجروح‌در بیمارستان ها بستری گردیدند .

خرم‌آباد - برخورد یک مینی‌بوس با تریلر در راه ملاوی پلدختر، سه نفر را به کشتن داد و هفت نفر در این حادثه ، آسیب دیدند .

کشته شدگان یک زن ودومرد جوان ازسرنشینان مینی‌بوس بودند که هنوز هویت آنان ،اعلام نشده است .

فیروز جودکی ،علی بهاروند ، یوسف آزادی ، محمدسگوند ،سیروس سگوند ،محمد رحیم و فاطمه بازوند مجروحین حادثه در بیمارستان شیرو خورشیدخرم‌آباد بستری‌شده‌اند. کشته شدگان و مجروحین سرنشینان مینی‌بوس به‌رانندگی «حسن‌حسنوند» بودند .

۲ خواهر زیر اتومبیل ماندند

خرم‌آباد - اتومبیل ب.ام.و ۳۲٦۷۷- تهران قدر راه اهواز - خرم آباد ،دو خواهر دانش آموز را زیر گرفت و باعث مرگ یکی از آنان شد .

قربانی حادثه گلی دادور ـدانش آموز سال اول‌راهنمایی است.خواهر کوچکتر او نیز که فرزانه نام دارد ،در بیمارستان شیرو خورشید بستری‌شد.

رانندگی اتومبیل را رضا موسوی به عهده داشت.

۲ کشته

شیراز - در برخورد یک تاکسی بار با تانکر نفتکش در جاده قادرآباد شیراز راننده و سرنشین تاکسی بار کشته شدند . مقتولین قاسم ذبیحی و باور صفدر نام داشتند و ۲۳ و۲۲ساله بودند . قاسم ذبیحی مسافر تاکسی‌بار درجه‌دار وظیفه پلیس تهران بود که در مرخصی بسر میبرد .

طبق‌کش کشته شد

شیراز - طی یک حادثه رانندگی در خیابان « قاآنی‌نو» شیراز یک‌طبق کش عزاداری کشته شد و ۷ نفردیگر به سختی مجروح شدند.

طبق کش ها وسایل مخصوص عزاداری ماه محرم رابه مسجدمیبردند. نعمت جمشیدی ۲٤ ساله یکی از طبق کش ها در محل حادثه کشته شد و۷ نفر دیگرباسامی‌قاسم جمشیدی۲۰ساله، ایرج اسماعیلی ، سیاوش حسینی ، فرج‌اله روستا ، سید رضا هاشمی ، احمد صدری و فضل‌اله عزیزی در بیمارستان های سعدی و نمازی بستری شدند .

راننده‌اتومبیل پس از حادثه‌گریخت.

مادر و فرزند کشته‌شدند

آمل - در یک‌حادثه رانندگی که‌در آمل رخ داد همسرو فرزند راننده یک پیکان کشته شدند و خود او نیزبشدت مجروح گردید .

حادثه نیمه شب در خیابان« رضا شاه کبیر» آمل روی داد و طی‌آن‌پیکان ٦۷۵۸۲ تهران - د برانندگی « مهدی بلوری » که با همسر و فرزند خودبه سرعت در حال حرکت بود با کمپرسی ۲٦۳۱٦ ساری که در کنار خیابان توقف کرده بود بشدت تصادف کرد .

مداوا در مورد ملک حرمتی(همسر) و روزبه (فرزند) مهدی بلوری نتیجه‌ای نداد و مهدی بلوری‌که‌به سختی‌مجروح شده تحت مداوا است.

دنیای
ورزش
بامطالب
جالب
ومتنوع
امروز
منتشرشد

تبریکات

مادر دوست داریم، روزت مبارک
بورژیا- بهنیا- بتینا
آ-۷۰۷٦

جناب آقای فخرالدین شجاعی
انتخاب شایسته شما را به سمت شهردار درود تبریک گفته وموفقیت شما را در راه خدمت به شاه و ملت و مردم درود آرزومندم.
الیگودرز- فیروز فولادپور وبانو

جناب آقای فخرالدین شجاعی
کارکنان مدرسه راهنمائی تحصیلی کورش بزرگ‌انتخاب جنابعالی را بسمت شهردار درود تبریک میگویند.
حجت‌الله حسامی

جناب آقای فضل‌الله محمودیان
انتصاب شایسته آنجناب را بریاست کل راه‌آهن‌ایران صمیمانه تهنیت میگوئیم.
اولیائی- بیات- ذوالفقاری- شکوری- کیا- محمودی- مفید

آقای محمد شریف‌محسنی
شاهرخ عزیز انتخاب جنابعالی را بسمت شهردار شهر تاریخی نیشابور تبریک گفته و آرزو داریم بیش از پیش موفق باشید.
هلن وایرج مهدیان‌فر- منیژه وحسین مصلح
آ-۲۹۸۵۲

جناب آقای فخرالدین شجاعی
انتخاب شایسته جنابعالی‌را بسمت شهردار درودصمیمانه تبریک گفته و آرزوی موفقیت بیشتر شما را دارد.
الیگودرز - امیر بهروزی و بانو
آ-۷۰۸۹

جناب آقای شجاعی
انتخاب شایسته شما را به سمت شهردار درود صمیمانه تبریک میگوید.
الیگودرز- قنبر روشن علی‌وبانو

جناب آقای فخرالدین شجاعی
انتخاب شایسته جنابعالی‌را بسمت شهردار درودصمیمانه تبریک میگوید.
حاج علی کامرانی- امیر کامرانی- محمد کامرانی - امان‌الله‌کامرانی

جناب آقای شجاعی
انتخاب آنجناب را به سمت شهردار درود تبریک‌میگوید.
الیگودرز- محمد کریم جمشیدی وبانو

جناب آقای فخرالدین شجاعی
انتخاب شایسته شما را به سمت شهردار درود تبریک میگوید.
الیگودرز- اخوان گلپایگانی- اخوان داودی

جناب آقای فخرالدین شجاعی
انتخاب شایسته جنابعالی‌را بسمت شهردار درودصمیمانه تبریک گفته و مزید توفیقات‌را در راه خدمت به شاهنشاه آریامهر ومردم درود آرزومندم.
الیگودرز - محمودی

جناب آقای فخرالدین شجاعی
انتخاب شایسته جنابعالی‌را بسمت شهردار درودصمیمانه تبریک میگوئیم.
حاج ماشاءالله گودرزی- حاج امیر گودرزی- قربان گودرزی- عزت‌اله گودرزی- الیگودرز حجت‌الله گودرزی

جناب آقای فخرالدین شجاعی
انتخاب شایسته شما را به سمت شهردار درود تبریک گفته موفقیت شما را در راه خدمت بشاه ووطن‌آرزومندیم.
از طرف مشاوران راهنمائی تحصیلی شهرستان‌الیگودرز
حشمت الله رفعتی

انتصاب بجا و پسندیده درگمرك شاه‌پسند (حوزه یك تهران)
آقای پرویز صاحب جمعی اخیرا به سمت معاون فنی گمرک شاه‌پسند غرب تهران انتخاب و منصوب شده‌اند که این حسن انتخاب در محافل وسیع اداری وبازرگانی باحسن استقبال قرار گرفته، آقای صاحب جمعی که‌از تحصیلکرده‌های تیپ جوان است وقبلا در پستهای حساس فنی و گمرکی مصدر ومنشاء خدماتی بوده‌اند واز خصوصیات بارزایشان علاوه بر کاردانی وکفایت حسن برخورد او بامراجعانست که همه را راضی میدارد. مامزید توفیق و سعادت هرچه بیشتر ایشان را در راه خدمات گمرکی مسئلت داریم.
مدیر روابط عمومی روزنامه رستاخیز - ناصرملک‌محمدی

ساندوز لیمیتد مقیم پال در سوئیس
صاحب‌اختراع راجع‌به «اصلاحات درمشتقات هیدرازین‌یااصلاحات مربوط به آنها» که‌درایران تحت شماره ٤۳۳۱ بثبت رسیده است‌اجازه بهره‌برداری ازاختراع مزبوررا باشخاص‌ذینفع‌عرضه مینماید. برای‌کسب اطلاع بیشتر بدفتر حقوقی، آقابابیان وهمکاران خیابان شاه کوچه نوبهار شماره ۱۸مراجعه شود.

اولین ماتیسون کمیکال کورپوریشن نیوهاون،آمریکا
صاحب اختراع «وسیله تنظیم الکترود جهت باطری برقی باکاتد جیوه »ثبت‌شده درایران بشماره ۷٦۷۰ اجازه‌بهره‌برداری از آن رابه اشخاص‌ذینفع عرضه مینماید. برای کسب اطلاع بیشتر بدفتر حقوقی ر. آقابابیان وهمکاران خیابان شاه‌کوچه نوبهار شماره ۱۸ مراجعه شود.

چی. دی. سیرل اندکمپانی مقیم شیکاگو درامریکا
صاحب اختراع راجع‌به «تا ۱۳ر۱۱- دی‌آلکیلوگون -٤- انه - بتا ۱۷ر۳ دیولهای ۱۷- (جانشین‌شده باهیدروکربنهای اشباع نشده)و استرهای آن‌وطریقه تهیه آنها» که‌درایران تحت‌شماره ۷۲۵۲ به‌ثبت رسیده است .اجازه‌بهره‌برداری از اختراع مزبوررا باشخاص ذینفع‌عرضه مینماید. برای کسب‌اطلاع بیشتر بدفتر حقوقی، آقابابیان وهمکاران خیابان شاه کوچه نوبهار شماره ۱۸ مراجعه‌شود.

شرکت سهامی گشت های ایران وابسته به وزارت اطلاعات و جهانگردی
گشت‌های زمستانی خودراتقدیم‌میکند
۱- گشت دوروزه کاشان حرکت هر پنجشنبه ساعت ۷½ صبح
۲- گشت یك‌ودوروزه شمشك حرکت همه روزه ساعت ٦½ صبح
۳- گشت یك و دو روزه دیزین حرکت همه روزه ساعت ٦ صبح
برای رزرو جا یا کسب اطلاعات بیشتر به شماره ۱۷٤ بلوار الیزابت مراجعه‌یاباتلفنهای ٦٦٤۸۹۰و٦۵۷۵۵٤ تماس حاصل فرمائید . م‌الف ۲۲۷۸۱

پلی‌تکنیک‌تهران
آگهی‌مسابقه‌ورودی‌فوق‌لیسانس
پلی‌تکنیك تهران برای نیمسال‌دوم۳٦-۳۵ازطریق مسابقه ورودی تعدادی دانشجوی تمام وقت فوق لیسانس در رشته های مهندسی مکانیك می‌پذیرد.
شرایط پذیرش :
۱- داشتن لیسانس مهندسی‌شیمی و یا مکانیك و یا علوم (ریاضی،فیزیك‌و شیمی) بامیانگین ۳ (بین ۲ر۵ تا ۳ قابل بررسی است) . فارغ‌التحصیلان بهمن سال جاری میتوانند در مسابقه ورودی شرکت کنند .
۲- داشتن برك خاتمه خدمت یا معافی (فارغ‌التحصیلان سال جاری به شرط آنکه سن آنان در بهمن ۳۵از ۲۵ سال تجاوز نکند می‌توانند در مسابقه ورودی شرکت کنند) .
۳- موفقیت در امتحانات‌کتبی ومصاحبه
توزیع کارت ورود به جلسه امتحان و امتحانات کتبی بترتیب‌در ساعت۸و۹ صبح روز چهارشنبه ۱۵ر۱۰ر۳۵ در محل پلی‌تکنیك تهران‌انجام خواهدشد. داوطلبان میتوانند تقاضای خود را همراه با یکبرك فتوکپی شناسنامه - چهارقطعه عکس ٤ × ٦- فتوکپی برك پایان یا معافی خدمت‌نظام و فتوکپی لیسانس خود را حداکثر تا تاریخ ۹ر۱۰ر۳۵ به آدرس انستیتو تحصیلات تکمیلی و تحقیقات پلی‌تکنیك تهران - خیابان حافظ- تهران ارسال دارند . درصورت نیاز به اطلاعات بیشتر در مورد مواد امتحانی وغیره با انستیتو تحصیلات تکمیلی پلی‌تکنیك تهران تماس بگیرید . م‌الف ۲۲٦۷۰

ورق‌موج‌دار آزبست‌سیمانی
جهت نصب وفروش تلفن ۳۰۳۱۳۲

شرکت ملی نفت ایران
آگهی
پیرو آگهی مندرج در صفحه ۱۰ روزنامه رسمی کشور بشماره ۹۲۹٤ مورخ ۲ر۹ر۳۵ و صفحه ۵ روزنامه شماره ۱۵۱٦٦ اطلاعات مورخ ۲۷ر۸ر۳۵ راجع به قطعه زمین مورد احتیاج شرکت ملی نفت ایران در خلخال چون شماره صحیح پلاك زمین مذکور ۱۳٦٤ متعلق به وراث حاج عباداله فتح‌اله‌زاده میباشد لذا شماره‌پلاك ۱۲۸۱ مبنی براشتباه بوده که بدینوسیله تصحیح میگردد . م‌الف ۲۲۷٦۸
شرکت ملی نفت ایران

آگهی

شخص مجهول‌الهویه صاحب عکس فوق که‌با دردست داشتن بلیط اتوبوس اکسپورت بانام حسن «یاحسین» ازتهران عازم‌اصفهان بوده در تاریخ۱٤ر۹ر۳۵روبروی کافه اکبرآباد واقع درجاده تهران -قم‌دراثر تصادف رانندگی‌فوت نموده است‌ازکسانی‌که ویرا میشناسند و یا بستگان او آشنائی دارندخواهشمند است‌باین دادسرا مراجعه یامراتب را اعلام‌دارند ،پرونده مربوطه بکلاسه ۳۵ر٦۳۲۵ دادسرای قم تحت رسیدگی است. دادیار دادسرای قم -کیتاش کسمائی

مجالس ترحیم

باکمال تاسف فوت آقای ابوالحسن معظمی پدر آقای علی معظمی رئیس مناطق شکاربانی شاهنشاهی را باطلاع میرساند مجلس ترحیم آن مرحوم روز دوشنبه ۲۹ آذر ماه از ساعت ۱۴ـ۱۶ در مسجدالجواد برگزار خواهد شد.

کامبیز آتابای

۱ـ۲ آ ـ۲۹۸۵۳

بسم‌اله الرحمن الرحیم

بااندوه فراوان درگذشت پدرـ همسرـ برادر عزیزمان شادروان ابوالحسن معظمی را به‌اطلاع خویشان‌و دوستان می‌رساند. مجلس ترحیم مردانه‌و زنانه‌آن شادروان‌روز دوشنبه ۲۹ آذر ماه ازساعت ۲تا۴ بعدازظهر در مسجد الجواد منعقد می‌باشد.

علی معظمی. محمد معظمی. احمد معظمی. فهمیه معظمی. انسیه شبری (معظمی) . مهدی معظمی . رسول معظمی . عبدالرحیم معظمی. سید محمد معظمی. حسام‌الدین شبری . سهام‌الدین شبری. عبدالحسین معظمی. کاظم معظمی . رضی معظمی. امیر حسین معظمی. عباس معظمی . امیر معظمی . سید علی معظمی. باقر معظمی. حمید معظمی. محمود معظمی.

آ ـ۱۶۰۰۵

با نهایت تاسف وتاثر درگذشت شادروان ابوالحسن معظمی عضو عالیرتبه وزارت دادگستری را دراطریش‌باطلاع بستگان و آشنایان می‌رساند. مجلس ترحیم مردانه و زنانه آن فقید سعید روز دوشنبه ۲۹ر۹ر۳۵ از ساعت ۱۴ الی۱۶ درمسجد الجواد برگزار می‌گردد.

خانواده‌های: معظمی. شبری. سیدیان. اردهالی. افجه‌ای. پازوکی. سپهرمنش. اصنافی. قزل‌ایاغ. حکیم‌هاشمی.اخوان. وجدانی. الیاسین. پاکزاد. شرقی. انصاری .

۱ـ۲ آ ـ۱۶۰۰۵

اطلاعات ـ مصیبت وارده را بعموم افراد خانواده های عزادار بویژه بازماندگان آنمرحوم تسلیت میدهد .

خانواده های : ادیبی ، خطیب شهیدی ، فراست و خانواده های وابسته

با نهایت تاثر و تاسف فوت بانوی نیکوکار خانمه‌خانم عزیزی (خطیب شهیدی) را به اطلاع بستگان و آشنایان می رساند و طبق وصیت آن مرحومه مراسم ختم و شب هفت برگزار نمی گردد و هزینه های مربوطه به مصرف امور خیریه خواهد رسید .

آ ـ۲۹۸۸۴

اطلاعات ـ بعموم بازماندگان آن مرحومه تسلیت‌میدهد

بانهایت تاسف و تاثر درگذشت ناگهانی شادروان نعمت‌اله واقعی تبارکرمانشاهی همسر ، پدر و برادر عزیزمان را باطلاع بستگان و آشنایان می‌رساند . مجلس ترحیم زنانه و مردانه آن فقید سعید روز یکشنبه ۲۸ آذر ماه از ساعت ۲ الی ٤ بعد از ظهر در خانقاه صفی‌علیشاه برگزار می‌گردد .

فاطمه ـ امیر ـ حمید ـ هلن ـ هما واقعی‌تبار ـ اختر رئوف .

با اندوه و تاثر فراوان درگذشت ناگهانی عزیز از دست رفته خود آقای نعمت‌الله واقعی تبار کرمانشاهی را به آگاهی دوستان و آشنایان و فامیل محترم می‌رساند . مجلس ترحیم زنانه و مردانه آن شادروان ساعت ۲ الی ٤ بعد از ظهر روز یکشنبه ۲۸ آذر ماه در خانقاه صفی علیشاه برگزار میشود .

واقعی‌تبار ـ رئوف ـ تابانی ـ محمدمحسنی ـ محسن خاکباز ـ اژدری ـ سیفی ـ ابراهیمی ـ خالصی ـ نعمتی‌ـ قشقائی ـ مفید نژاد ـ حیدری ـ کثیری .

۲ـ۲ آ ـ ۲۹۸۱۰

باکمال تاسف و تاثر درگذشت همسر ، مادر وخواهر عزیزمان بانو اختر نیری (بتول‌قهرمان) را درمشهدباطلاع بستگان و دوستان می‌رساند . مجلس ختم آن مرحومه روز یکشنبه ۲۸ آذر ماه از ساعت ۱۶ تا ۱۸ در مسجد الجواد برگزار خواهد شد .

محمد نیری ـ سیروس ـ کیومرث ـ بهمن‌ـ سیاوش‌ـ شاهرخ و فریبرز نیری ـ سودابه نیری (علامه حائری) ـ ثریا نیری (جلالیان) ـ دکترمحمدولی‌قهرمان ـ افسرالملوک قهرمان ـ خانواده های : نیری ـ قهرمان ـ ساعدی ـ علامه حائری ـ جلالیان ـ پورقاضی ـ مقدم‌مراغه‌ـ حکمی‌ـ بهادری ـ قرائی ـ شجاع‌نیا ـ شیخ‌الاسلامی ـ افسر ـ قوامی ـ فاضل ـ امیری ـ امین‌الاسلامی‌ـ برهانی‌ـ رجالی‌ـ ضیائی .

۲ـ۲ آ ـ ۲۹۱

خانواده های : دالائی ، سعیدی ، اسلوجی ،ابطحی، مجتبائی ، مشفق ، پاکدامن ، کیوان ، سلیمانی ، ناصری، سوهانکی ، نوبخت ، اسدی ، مقتدر ، سرمدی ، کریمی ، اشرفی ، رضایی ، کامیار ، میرآقا ، پناهی و خانواده های وابسته .

با کمال تاسف و تاثر فوت مرحومه بانو سیده‌فرخنده سعیدی (دالایی) را به اطلاع عموم بستگان و آشنایان می رسانند .

مجلس ترحیم آن مرحومه از ساعت ۲ونیم الی ٤ونیم روز یکشنبه ۲۸ر۹ر۲۵۳۵ در مسجد اباعبدالله‌الحسین واقع در تهران‌پارس فلکه دوم برگزار می گردد .

عبدالرحیم ، کیانوش، داریوش ، علیرضا ،محمدرضا، محمدحسین ، عبدالرضا و مهناز دالایی .

آ ـ۲۹۸۷۹

اطلاعات ـ مصیبت وارده را به بازماندگان آن مرحومه و خانواده های وابسته تسلیت میدهد .

بااندوهی فراوان درگذشت شادروان بانو سلطنت‌مبشری را باطلاع دوستان و آشنایان میرسانیم .

بنابوصیت آن مرحومه مجلس ترحیمی برای آنمرحومه درتهران برگزار نخواهد شد و مخارج آن در اختیار آسایشگاه معلولین رشت قرار خواهد گرفت.

فرزندان آنمرحومه :
مهدی ، اقدس و محسن مبشری

آ ـ۱۵۹۹۱

اطلاعات ـ ببازماندگان آنمرحومه تسلیت میدهد

پرسه

با نهایت تاسف درگذشت شادروان بهرام جاماسبیان را باطلاع دوستان و آشنایان میرساند .

پرسه آن شادروان در روز شهریور ایزد یکشنبه ۲۸ر۹ر۲۵۳۵ از ساعت ۳ تا ۵ بعداز ظهر در سالن ایرج واقع در خیابان استالین ـ کوچه زرتشتیان برگزار می گردد .

فرنگیس و شیرین جاماسبیان ، جهانبخش ،به‌آفرین، بوذرجمهر و فرهاد بهزادیان ، پرویز کیامنش ، خانواده های : کیامنش ،افسر کشمیری ، دهنادی ، دادنام ، بهزادیان ، بهروزی ، آبادیان ، نامداریان .

آ ـ۱۶۰۰۳

اطلاعات ـ به خانواده های عزادار تسلیت میدهد

بانهایت تاسف وتالم فوت مرحومه مغفوره صبا خانم عامری همکار عزیزمان را باطلاع اقوام و آشنایان گرامی می‌رساند. مجلس ترحیم زنانه آن مرحومه روز یکشنبه ۲۸ آذرماه جاری از ساعت ٤ الی٦ بعدازظهر در خانقاه صفی علیشاه منعقد می‌گردد .

بنمایندگی از طرف کلیه همکاران در انستیتو عالی پرستاری فیروزگر: شفیقه هروآبادی. شهناز معزی. منیر مداح .

بانهایت تاسفو اندوه درگذشت نابهنگام مرحومه مغفوره صباخانم عامری راباطلاع دوستان و آشنایان میرساند.مجلس ترحیم زنانه و مردانه فقیده سعیده روز یکشنبه ۲۸ آذرماه از ساعت ٤الی٦بعد ازظهر در خانقاه صفی علیشاه و شب هفت‌آن مرحومه روز سه‌شنبه ۳۰ آذرماه از ساعت سه‌الی ٥بعدازظهر در سالن شماره سه بهشت زهرا منعقد میگردد.

خانواده های : عامری ـ کیوانشکوهی ـمهرا ـ معزی‌ـ مداح ـمظفرزاده ـ تجددـ آذری ـ فاطمی ـ آل‌یاسین‌ـ بدیعی‌ـ قدوسی ـ ثقة‌الاسلامی ـ رحمانی ـ مسعود ـ قبادیان ـشریفی‌ـ کاتوزیان ـ شعری ـ بیکدلی ـ حمیدی ـانوری ـ جیرسرائی ـ مستوری‌ـ ذوالفقاری‌ـپیرزادهـ یزدانفرـ یزدانبخش‌ـ طباطبائی‌ـ عمرانی ـکاوه‌پورـ احمدیـ عسکری ـ عربزاده ـ یزدانی ، شمسائی ـ ثابتی ـ امینی ـ صالحی .

اطلاعات ـ مصیبت وارده را بخانواده های عزاداربویژه بازماندگان آنمرحومه تسلیت میدهد .

با اندوه فراوان درگذشت جانگداز همسر و پدر عزیزمان شادروان سید باقر مرتضوی را باطلاع کلیه‌اقوام و دوستان میرساند . مجلس ترحیم مردانه و زنانه فقید سعید از ساعت ۲ تا ٤ بعد از ظهر روز یکشنبه ۲۸ آذر در مسجد الجواد منعقد میباشد .

طلعت مرشدیان ـ مجید ـ نزهت ـ ملک ـ سعید ـ حمید ـ مینو ـ جلال و جمشید مرتضوی .

بانهایت تاسف و تاثر درگذشت شادروان سید باقر مرتضوی شوهر همشیره را باطلاع اقوام و دوستان میرساند . مجلس ترحیم مردانه و زنانه فقید سعیداز ساعت ۲ تا ٤ بعد از ظهر روز یکشنبه ۲۸ آذر ماه در مسجد الجواد منعقد میباشد .

حسین مرشدیان ـ عباس مرشدیان ـ محمد مرشدیان‌ـ رضا مرشدیان ـ حسن مرشدیان ـ احمد مرشدیان‌ـ هوشنگ مرشدیان .

با تاثر فراوان درگذشت شادروان سید باقر مرتضوی پدر همسر گرامی آقای دکتر ابوالقاسم کشاورزی همکار محترم خود را باطلاع دوستان و آشنایان میرساند . مجلس ختم مردانه و زنانه از ساعت ۲ تا ساعت ٤ بعد از ظهر روز یکشنبه بیست و هشتم آذر ماه در مسجد الجواد برقرار میباشد .

پزشکان بیمارستان ایران‌مهر و پارک کلینیک

باکمال تاسف بدین وسیله درگذشت شادروان سید باقر مرتضوی همکار محترم و پدر آقای مجید مرتضوی همکار گرامی را باطلاع دوستان و همکاران میرساند . مجلس ترحیم فقید سعید در تاریخ بیست و هشتم آذر از ساعت ۲ تا ٤ بعد از ظهر در مسجد الجواد برقرار میگردد.

گروه شرکتهای ساختمانی پی‌ریز ـ میکا ـ کولار

درگذشت شادروان سید باقر مرتضوی پدر همسر آقای مهندس مجید پازوکی مدیر عامل گروه موجب نهایت تاثر و تاسف گردید بدین وسیله باستحضار دوستان و همکاران محترم میرساند که مجلس ترحیم فقید سعید در تاریخ بیست و هشتم از ساعت ۲ تا ساعت ٤ بعد از ظهر درمسجد الجواد منعقد میگردد .

گروه شرکتهای ساختمانی پی‌ریز ـ میکا ـ کولار

هیئت مدیره و کارکنان شرکت ساختمانی پی‌ریزبانهایت تاسف درگذشت شادروان سید باقر مرتضوی پدر همسر گرامی آقای مهندس مجید پازوکی عضو هیئت مدیره این شرکت را باطلاع دوستان و همکاران میرساند . مجلس ترحیم فقید سعید روز یکشنبه بیست و هشتم آذر از ساعت ۲ تا ساعت ٤ بعد از ظهر در مسجد الجواد برگزار میشود.

شرکت ساختمانی پی‌ریز (سهامی خاص)

بانهایت تاسف و اندوه فراوان فوت شادروان آقای سید باقر مرتضوی را باطلاع دوستان و همکاران گرامی میرساند . مجلس ختم مردانه و زنانه روانشاد روزیکشنبه ۲۸ آذر ماه از ساعت ۲ تا ٤ بعد از ظهر درمسجد الجواد منعقد میباشد .

شرکت ساختمانی شالوده

مرکز پزشکی رضا شاه کبیر

باکمال تاسف درگذشت شادروان سید باقر مرتضوی پدر همسر آقای دکتر ابوالقاسم کشاورزی جراح و معاون مرکز پزشکی را به‌آگاهی دوستان میرساند .

مجلس یادبود از ساعت ١٤ تا ١٦ روز یکشنبه (فردا) ۲۸ آذرماه درمسجد الجواد برگزار خواهد شد .

دکتر مهدی نورانی

آ ـ۲۹۸۹۱

دوستان و همکاران مهندس مجید پازوکی ضمن ابراز همدردی و تسلیت بدین وسیله درگذشت جناب سید باقر مرتضوی پدر همسرایشان را باطلاع میرساند . مجلس ترحیم فقید سعید روز یکشنبه بیست و هشتم آذر ماه از ساعت ۲ تا ٤ بعد از ظهر درمسجد الجواد منعقد میباشد .

سعید آقائی ـ سعید اخوان ـ منصور اخوان ـ محسن امیر ـ حسن امینی ـ محسن امینی ـ موسی‌انوری‌ـ محمد بریمانی ـ داریوش بنی‌فضل ـ فرامرز پورلک ـ باقر تولائی ـ یوسف ثقتی ـ جمشید جعفری ـ محمدرضا جعفری ـ فرهنگ خسروی کردستانی ـ سیروس دادرسان ـ مجید راهبی ـ موسی زمردی ـ اکبر ستوده ـ محمدرضا سلوتی ـ محمد اسمعیل شازاد ـ مسیح شازاد ـ محمدحسن شریعتی ـ جمشید شکوری ـ بهرام شعرباف ـ محمد شیخ‌الاسلامی ـ حسین شفیع‌نیا ـ منوچهر صادقی ـ احمد صدقی ـ پرویز صدقی ـ منوچهر عبدالرحیم زاده ـ جهانگیر عبدالرحیم زاده ـ مصطفی عزیزاده‌ـ حسین فتوحی‌ـ اسمعیل فرسائی‌ـ پرویزفرزین‌ـ صادق فغفوری ـ حسینعلی فاخری ـ هاشم قدکی ـ محمدباقر قدکی ـ اورنگ‌قمشی‌ـ پرویز کاشانی ـ رضا کوچک زاده یزدی ـ علی‌اصغر گلسرخی ـ الیاس‌گبای ـ منصور مهرانور ـ یحیی‌موحدـ داور موحد ـ وحید موحد ـ حسین موحد ـ مهرداد موحدی ـ سیروس معتمدی ـ سعید مقراضی ـ غلامعلی ملول ـ نظامعلی مقدم ـ عطاءاله وثوق تفتی‌ـ فرخ‌هاشمزاده فلاح ـ ابوالقاسم هاشمیان ـ حسین هاشمزاده بایگی ـ بهنام یادگاری ـ محمد عطاردیان .

با اندوه فراوان درگذشت شادروان سید باقر مرتضوی را باطلاع کلیه اقوام و دوستان میرساند . مجلس ترحیم مردانه و زنانه فقید سعید از ساعت ۲ تا ٤ بعد از ظهر روز یکشنبه بیست و هشتم آذر ماه در مسجد الجواد منعقد میباشد . شرکت در این مراسم موجب شادی روح آن مرحوم و تسلی بازماندگان میباشد .

خانواده های : مرتضوی ـ مرشدیان ـ کشاورزی ـ پازوکی ـ مهاجر اشجعی ـ ناصری ـ زواره‌ای‌ـ طلاچی‌ـ پوریوسفی ـ تهرانی ـ دائمی ـ تقی‌زادگان ـ مقدم ـ حامد ـ ذاکری ـ راسخی ـ فرهیدپور ـ سیفی ـ فرزدی‌ـ میرشاه‌قاسمی ـ حسنی ـ آذر رفیعی ـ عاقلی ـ ارفعی ـ شاه‌محسینی ـ طوطی ـ فاتح ـ شریفیان ـ مردان‌بیگی ـ صفابخش ـ شیخ‌الاسلامی ـ صادقی ـ فربهی ـ شهیدی‌ـ آل‌یس ـ [illegible] ـ یزدی ـ حلمی ـ همتی ـ امینی .

۲ـ۲ آ ـ ۱۵۹۵۵

بدین‌وسیله باکمال تاسف وتالم فوت نابهنگام جوان‌ناکام مرحوم مرتضی محمد علی (محمدی) را به‌اطلاع بستگان و دوستان می‌رساند مجلس ختم مردانه وزنانه آن مرحوم از ساعت۳ تا٥ بعداز ظهر روز یکشنبه ۲۸ آذرماه ۲۵۳۵ در مسجد حضرت امام صادق واقع در خیابان اصلی آریاشهر، نرسیده به‌فلکه دوم برگزار می‌شود .

خانواده‌های: محمدی. فاضلی‌پور . وحدت . جلالی. ستایش. سایان. شیرخدائی. مصابری.کاویانی. قاضی‌زاهدی. مفید. مجیدزاده. شه‌روم. قاسمی. رسولی .

آ ـ۲۹۸۹۷

اطلاعات‌ـ مصیبت وارده را بخانواده‌های عزاداربویژه بازماندگان آنمرحوم تسلیت می‌دهد .

بانهایت تاسف درگذشت نابهنگام شادروان الهیار مهدوی نادر را باطلاع بستگان و دوستان می‌رساند. مجلس ترحیم زنانه ومردانه آن‌مرحوم روز دوشنبه ۲۹ر۹ر۳۵ ازساعت۲ الی ٤بعد ازظهر درخانقاه صفی علیشاه منعقد میباشد .

خانواده‌های: مهدوی نادر. حسین‌زاده. سرگرده. وزیری. افتخاریان. بهمن‌زاده. مالک. نادری. خسروی. نوری.خطیب زاده. صمدیان. پدر. مویدی. ثریانژاد. سلامی.

آ ـ۱۶۰۰۷

اطلاعات‌ـ مصیبت وارده را بعموم بازماندگان آنمرحوم و خانواده‌های وابسته تسلیت می‌دهد .

بانهایت تاسف وتاثر درگذشت حاج ذبیح‌اله جمشیدی برزی بزرگ خاندان برزی را باطلاع دوستان وآشنایان می رساند. مراسم ترحیم آن فقید سعید از ساعت ۲ الی٤ بعداز ظهر روز یکشنبه ۲۸ر۹ر۳۵ در مسجد حضرت محمد (ص) واقع درچهارصد دستگاه فرح‌آباد ژاله ومجلس ختم زنانه همانروز در منزل شخصی آنمرحوم منعقد میگردد.

خانواده‌های: جمشیدی. کردوئی. اسدزاده. مجتبوی . روشن. وهابی.میثمی. ظفرنیا. گونه‌فر.حقگو. عنقائی. رجبی. پیکانو. ویژگان. غیرتمند. ترکزاد .

آ ـ۱۶۰۲۱

اطلاعات‌ـ مصیبت وارده‌را بخانواده‌های عزادار بویژه بازماندگان آنمرحوم تسلیت میدهد .

باکمال تاسف وتاثر درگذشت بانو حاجیه عذرا کلاهدوز اصفهانی همسر مرحوم حاج‌حبیب‌اله عربزاده بزرگ‌خاندان عربزاده را باطلاع فامیل و آشنایان میرساند. مجلس ترحیم آنمرحومه مردانه و زنانه روز یکشنبه ۲۸ آذرماه ۲۵۳۵ از ساعت ٤ الی٦ بعدازظهر درمسجد مجد منعقد میباشد .

خانواده‌های : عربزاده. کلاهدوز اصفهانی . دانش . عصار. کیا. هاتفیون. هاتفی. جوادنژاد. حائری . تهرانی. نوری. صابر. سبحان‌پناه. فرخ‌کیش. مستعلی. گیتی‌نیا.معارفی. شهرستانی. هاشمی. مردان. چخماغی. جلالی. افشارجوان. جوادی‌فر. کلهر .

آ ـ۱۶۱۲۳

اطلاعات‌ـ مصیبت وارده را بخانواده‌های عزاداربویژه بازماندگان آنمرحومه تسلیت می‌دهد .

بدین‌وسیله فوت ناگهانی شادروان علی اصغرجوادبیگی را به‌اطلاع کلیه آشنایان ودوستان می‌رساند. مجلس ختم روز یکشنبه ۲۸ر۹ر۳۵ ازساعت ۲ الی٤ بعدازظهر واقع در شمیران‌ـ چیذر مسجداعظم‌برقرار میباشد.ودوشنبه۲۹ر۹ر۳۵ مجلس ختم واقع در خیابان رزم‌آراء مسجد مهدیه از ساعت ۲ الی٤ منعقد می‌باشد .

خانواده‌های: جوادبیگی. رضائی. زحمتکشان. جوادی. سنائی. عاوید. خطیبی. کشفی‌راد .

آ ـ۱۶۰۴۱

اطلاعات‌ـ بخانواده‌های عزادار تسلیت میدهد .

یادبود

دو سال گذشت

داریوش عزیز : دو سال است که از میان مارفته‌ای و ما را برای همیشه در ماتمت عزادار ساخته‌ای روز دوشنبه ۲۹ آذر ماه مثل همه هفته و همه ماه ولی این‌بار با یادانت به زیارت مزارت می‌آییم تا خاطره‌ات را گرامی بداریم .

پدرومادرو برادران‌داغدارت‌ـ خانوادهبهپورحاجیانی

آ ـ۷۰۹۸

---

۲۷ آذر ماه همزمان با هشتمین سالروز خاموشی نازنین عزیز از دست رفته‌مان شروین شیبانی است.

سالیانی که از فقدان وی سراسر در غم واندوه گذشت پیوسته بیادش بودیم وبا خاطرات عزیزش سپری کردیم، روانش شاد باد.

پدر ومادر وخواهر داغدار شروین

آ ـ۱۵۹۰۵

روز یکشنبه ۲۸ آذرماه از ساعت ۱۳ الی ۱۵ مصادف بامراسم شب هفت جوان ناکام شادروان دکتر حبیب‌اله‌صهبا درسالن شماره ۳ بهشت‌زهرا میباشد شرکت اقوام ودوستان و آشنایان موجب شادی روح آن مرحوم و تسلی خاطر بازماندگان است .

سناتور سید اسداله موسوی

آ ـ۲۹۸۹۸

تسلیت

دوست ارجمند جناب آقای حاج ناصر حسنخانی

با نهایت تاسف وتاثر فوت مادر گرامیتان را به‌آندوست عزیز وفامیل محترم تسلیت عرض نموده بقای عمر و سلامتی آن‌جناب را ازدرگاه ایزدمتعال خواستاریم .

جمشید سقزی و بانو

آ ـ۱۶۰۲۹

جناب آقای جلیل حجازی‌ـ شیراز

درگذشت نابهنگام شادروان مرحوم فقید سعید حاج میرباقری موجب نهایت تاسف وتاثر عمیق گردید ضمن ابراز همدردی تسلیت مرا در این سوگ بزرگ بپذیرید و خود را شریک‌غم‌ودرد شمامی‌داند ازدرگاه احدیت‌باری‌تعالی‌برای‌کلیه بازماندگان آن‌فقید سعید سلامتی وصبر وشکیبائی‌آرزو دارد.

اهواز ـ اسماعیل نصیریان

آ ـ۷۱۱۳

دوست عزیزم آقای علی اصغر هدایتی

درگذشت همسر عزیزتان را تسلیت گفته بقای عمر و سلامتی بازماندگان آن مرحومه را از خدای بزرگ‌آرزومیکنم.

اهواز ـ مجید بهرامی

آ ـ۷۱۱۲

جناب آقایان منوچهر وهوشنگ ، پهی

درگذشت پدر بزرگوارتان را تسلیت عرض نموده خودرا شریک غم شما می‌دانم .

اهواز ـ محمد مجدم

آ ـ۷۱۰۹

تسلیت

جناب آقای حاج ناصر حسنخانی

درگذشت والده گرامی آن‌جناب را تسلیت‌عرض‌مینمائیم.

جواد عابدینی ـ یوسف نجمی

آ ـ۲۹۹۰۵

آقای مهندس بهروز حلاج

بانهایت تاسف مصیبت وارده را تسلیت و بقاء عمربازماندگان آن مرحوم را از خداوند خواستاریم.

پرویز ومنیژه حلاج

آ ـ۲۹۸٤٥

جناب آقای دکتر رودبارکی

مصیبت وارده را بشما و خانواده محترم تسلیت گفته‌خود را درغم شما شریک میدانم.

چالوس‌ـ کیومرث کیانی

آ ـ۷۰۹۲

دوست عزیز آقای نعمت فیروزآبادی

مصیبت وارده را بشما و خانواده محترم تسلیت می‌گویم

نوشهرـ وجیه‌الله اسلامی

آ ـ۷۰۹۱

جناب آقای هژیر منتصری ذیحساب و رئیس دانشکده کشاورزی ودامپروری رضائیه

بانهایت تاسف مصیبت وارده را تسلیت گفته وامیدواریم ما را درغم خود شریک بدانید.

رضائیه‌ـ رحمت‌الله دادگستری‌ـ بهروز وظیفه‌شناس‌ـ رحیم صبریه‌ـ یزدان صلح پسندـ فرهنگ مرد میدان‌ـ فرهاد ایرجی‌ـ فریدون جمشیدی.

آ ـ۷۰٦٤

جناب آقای مهندس دانش رفاعیل

بااندوه فراوان درگذشت پدر گرامیتان را تسلیت می‌گوئیم.

کارکنان روابط عمومی ذوب آهن شاهرود

آ ـ۷۰٦٦

دوست و همکار گرامی جناب آقای جمشید شاقلی

دوستانت مصیبت وارده را بشما و خانواده‌تان تسلیت عرض نموده و خود را درغم شما شریک می‌دانند:

هرمز طاهری‌ـ اکبر کیانی فلاورجانی‌ـ اکبر باتوکل ـ حسن احمدیـ مصطفی صفارـ نعمت‌اله بهادری‌ـ ابراهیم غفاریورـ مهدی‌رشیدیـ ناصر اشرفی‌مقدم‌ـ سهراب فرخی‌ـ بهروز امینی‌ـ سید عباس حسینی‌ـ مصطفی خرسندـ اسفندیار عیوق‌ـ حسن شیروانی‌ـ ابراهیم خدادی‌ـ کریم فدایی.

آ ـ۷۰۷۰

همکار عزیز آقای ایرجراد

درگذشت پدر بزرگتان را صمیمانه تسلیت گفته سلامتی و سعادت شما وخانواده محترم را از خداوند خواهانم.

از طرف کارکنان اداره سرپرستی موسسه اطلاعات درگیلان‌ـ تاجپور افشار.

آ ـ ۷۰۷۱

سرور گرامی جناب آقای منوچهر انتظامی

مصیبت وارده را تسلیت عرض نموده مرا در غم خود شریک بدانید.

ماکوـ پلیس راه ـ صدراله غفاری

آ ـ۷۰۷۲

جناب آقای منوچهر انتظامی

بانهایت تاسف فوت برادر گرامیتان را تسلیت می‌گویم و امیدوارم مرا درغم خود شریک بدانید.

ماکوـ رحیمپور شاهین

آ ـ۷۰۷۳

آقای ناصر حسن خانی

مصیبت وارده را تسلیت عرض نموده امیدوارم خداوند بشما صبر وشکیبائی عطا فرماید.

کرمانشاه‌ـ ایران آزادی

آ ـ۷۰۷٤

خاندان محترم آل‌بویه آقایان ابوالفضل آل‌بویه ، ایرج‌آل‌بویه ومهندس شاهرخ آل‌بویه

بدینوسیله درگذشت بزرگ خاندان آل‌بویه را بشماتسلیت عرض مینمائیم.

محمد احمدی وبانو

آ ـ۱۵۹۸۵

جناب آقای محمدعلی ناصری‌ـ جناب آقای مجید ناصری‌ـ جناب آقای تاروردی ناصری‌ـ جناب آقای حسینعلی ناصری

درگذشت مادر گرامیتان موجب نهایت تالم وتاثر گردید ما این مصیبت وارده را به شما و خانواده‌هایتان و بازماندگان آن مرحوم تسلیت عرض نموده و خود را در غم و سوک شما شریک میدانیم.

خانم قمروفائی ـخانم سورا وفائی‌ـ مهندس محمد صادق وفائی‌ـ مهندس جلیل وفائی‌ـ مهندس یونس وفائی‌ـ بهروزوفائی

آ ـ۲۹۸۵۱

دوست عزیز جناب آقای مجیدمرتضوی

درگذشت ابوی آنجناب موجب نهایت تاسف گردید ضمن عرض تسلیت بقای عمر و سلامت کلیه بازماندگان فقیدسعیدرااز خداوند متعال خواهانیم.

شرکت نیمرخ (سهامی خاص)

آ ـ۲۹۸٤٦

جناب آقای مجید پازوکی مدیر عامل کنسرسیوم پی‌ریزـ میکاـ کولار

فوت جناب سید باقر مرتضوی موجب کمال تاثر وتاسف گردید. بدینوسیله مراتب تسلیت عمیق خود را ابزار و بقای عمر بازماندگان را از خداوند متعال مسئلت داریم.

شرکت نیمرخ (سهامی خاص)

آ ـ۲۹۸٤۷

خانواده‌های محترم عامری و کیوانشکوهی

باکمال تاسف مصیبت وارده را تسلیت گفته خودرا در غم شما شریک میدانیم .

کلیه همکاران خانم صبا عامری در انستیتو عالی پرستاری فیروزگر .

آ ـ۱۶۰۳۷

جناب آقای مرتضی مدرسی

بااندوه فراوان مصیبت وارده را بجنابعالی و خانواده محترم تسلیت میگویم وخود را در این غم بزرگ شریک‌میدانم.

عباس سرخه

آ ـ۲۹۸٤٤

جناب آقای دکتر ابوالقاسم کشاورزی

بانهایت تاسف مصیبت وارده را به‌آن دوست ارجمند و خانواده محترم تسلیت گفته سلامت و بقاء عمر بازماندگان‌آن شادروان را آرزو میکنیم.

پزشکان بیمارستان ایرانمهر

آ ـ۱۵۹۹۵

جناب‌آقای‌دکتر ابوالقاسم کشاورزی

بااندوه فراوان مصیبت وارده را به آن دوست ارجمندو خانواده‌محترم‌تسلیت گفته سلامت و بقاء عمر بازماندگان آن شادروان را آرزو میکنیم.

پزشکان پارک کلینیک

آ ـ۱۵۹۹۳

همکار ارجمند جناب‌آقای دکتر دلاوری

بایکدنیا تاسف و تاثر درگذشت پدر عزیزتان را تسلیت گفته سلامتی شما را از خداوند متعال خواهانیم.

کلیه کارکنان مرکز پزشکی آموزشی و درمانی سعادت‌آباد

آ ـ۱۵۹۸۹

خانواده های محترم آذر رفیعی وشهیدی

بانهایت تاثر و تاسف درگذشت نابهنگام مرحومه بانوناهید آذر رفیعی را صمیمانه تسلیت عرض نموده بقای‌عمر وسلامتی بازماندگان را از خداوند متعال خواستاریم .

آلمان غربی ـ محمد ناصر توکلیان و بانو
آمریکا ـ محسن ناصر توکلیان

آ ـ۱۵۹۹۷

سرکار خانم وفائی

با قلبی آکنده از اندوه مصیبت وارده را بشما وخانواده محترمتان تسلیت می‌گوئیم .

دکتر عابدی. حائری. اکباتانی. بدری و پروین اخوی. دولت. غروی. ترکمن. کامیابی. شریرلو. دوامی. خورشید.

آ ـ۲۹۳

جناب آقای بیژن رضا و خانواده

بانهایت تاسف وتاثر درگذشت پدر بزرگوارتان را به جنابعالی وخانواده محترم تسلیت عرض نموده، سلامت وبقاء عمر آن خاندان ارجمند را ازدرگاه خداوندمتعال خواهانیم.

از طرف مهندسین ومعماران وکارمندان و کارگران کوی شهراد .

محسن خلیلی

آ ـ۱۶۰۰۹

همکار ارجمند جناب آقای احمد مرشدیان

مصیبت وارده را به جنابعالی و همشیره گرامی و خانواده محترمتان تسلیت گفته و خود را در غم شما شریک میدانیم .

حسین امیری و بانو

آ ـ۲۹۸۸۸

دوست عزیز جناب آقای جهانگیر شاه‌آبادی

مصیبت وارده را به شما و خانواده محترمتان تسلیت می گوییم .

منصور عظیمی ، مسعود ملاجعفری ، مصطفی عقیلی

آ ـ۲۹۸۸۲

جناب آقای محمدمهدی داهی
استاد محترم دانشگاه تهران

فوت نابهنگام برادر عزیزتان را صمیمانه تسلیت‌گفته و ما را در این مصیبت و اندوه شریک بدانید سعادت و سلامتی شما را از خداوند بزرگ مسئلت داریم .

گروه فرهنگی خوارزمی

آ ـ۲۹۸۸۱

سرکار خانم مینا صفائی

مصیبت وارده را بجنابعالی و خانواده محترم تسلیت می‌گوئیم .

کارکنان مرکز بهداشتی و درمانی
مسعود سعد

آ ـ۷۱۰۸

سپاسگزاری

سپاسگزاری

از سروران گرامی ودوستان عزیز که باشرکت درمراسم تدفین، مجلس ختم وشب هفت شادروان اسمعیل اسد شرکت کرده وموجبات تسلای مارا فراهم نموده‌اند سپاسگزاری می‌نماید .

بقای عمر وسلامتی همگی‌را ازخداوند خواهانیم وچنانچه به‌علت تالمات روحی توفیق تشکر حضور میسر نشده استدعای عفو داریم .

خانواده اسد

آ ـ۱۶۰۱۳

ازکلیه دوستان، آشنایان واقوام که در مراسم ختم وهفتمین شب درگذشت شادروان مرحوم نصراله ایزدی شرکت فرموده ویابطرق گوناگون اظهار همدردی‌نموده‌اند نهایت تشکر را داریم . سلامتی همگان را از خداوند متعال خواهانیم .

خانواده ایزدی

آ ـ۱۶۰۲۷

از کلیه سروران ، علمای اعلام ، تیمساران معظم ، دوستان و اقوام محترم که در مراسم تشییع و تدفین و مجالس ختم مرحومه حاجیه انورالسادات دادرس (اشرفی) در تهران و مشهد و کرمانشاه شرکت فرموده‌اند و یا وسیله تلگراف ، درج آگهی در جراید ما را [illegible] منت خویش قرار داده‌اند سپاسگزاری می نمائیم .

چنانچه بعلت تالمات روحی موفق به عرض تشکر حضوری نداشته‌ایم تقاضای پوزش می طلبیم .

خانواده های : صدر دادرس ، فداکار ، اشرفی ، گلشن ابراهیمی ، دولت[illegible] و سایر بستگان .

آ ـ۲۹۸۸۰

تشکیلات وزارت کارد گرگون میشود

★ وزارت کار دارای شش معاون و ۳۶ اداره کل خواهد شد

تشکیلات وزارت کارو امور اجتماعی دگرگون میشود. تشکیلات جدید این وزارتخانه براساس ۳ اصل آموزش حرفه‌ای و تربیت نیروی انسانی ، تعمیم امر تعاون کارگران و افزایش بهره‌وری پایه ریزی شده است .

وزارت کار پس از این دگرگونی جمعا دارای ٦ معاون و ۳٦ مدیر کل خواهد شد.

دکتر منوچهر آزمون وزیر کار وامور اجتماعی در گفتگوی اختصاصی با روزنامه اطلاعات در زمینه تطبیق وظایف این وزارتخانه با پیشرفت های صنعتی کشور و انقلاب اداری گفت : تشکیلات وزارت کار و امور اجتماعی دگرگون میشود ودر جهت تحقق سه اصل شکل میگیرد. این سه اصل عبارتند از اول انشاء سیاست اشتغال و تجهیز منابع انسانی و مهیا کردن حداکثر امکانات لازم برای تولید. دوم تعمیم امر تعاونی کارگران وسوم اجرای سیاست افزایش بهره‌وری.

آزمون در موردتغییر تشکیلات این وزارتخانه در جهت رسیدن به هدفهای فوق گفت : وزارت کار و اموراجتماعی طبق تشکیلات جدید دارای ٦ معاون و ۳٦ اداره کل خواهدشد .

واحد های تشکیلاتی وزارت کار وامور اجتماعی که هریك زیرنظر یك معاون قرار خواهد گرفت عبارت است از:

واحد توسعه و تجهیزات منابع انسانی ، واحد روابط کار ،واحد بهره‌وری و مزد ، واحد امور اجتماعی ، واحد تحقیق و بررسی و پارلمانی ، واحد امور اداری و مالی.

تقویم اطلاعات

ساعات شرعی
استخراج دکتر ریاضی کرمانی

شنبه ـ ۲۷ آذرماه ۲۵۳۵
۲٦ ذیحجه ۱۳۹٦ـ ۱۸ دسامبر ۱۹۷٦
اذان مغرب . . . . ساعت ۵ و ۱۰ دقیقه
اذان صبح (فردا) . . . ساعت ۵ و ۳۱ دقیقه
طلوع آفتاب (فردا). . ساعت ۷ و٦ دقیقه
ظهر شرعی (فردا) . . ساعت ۱۲ و ۱ دقیقه
اذان مغرب (فردا) . . ساعت ۵و۱۱ دقیقه

فرمان شاهنشاه برای تشکیل بانک بیمه و تعاون توزیع

آقای تسلیمی وزیر بازرگانی که به‌اتفاق آقای فرح‌بخشیان وزیر راه و ترابری در راس هیاتی به زاهدان سفر کرده گفت : دو روز پیش درشرفیابی به پیشگاه اعلیحضرت همایون شاهنشاه آریامهر معظم‌له او امری را به وزارت بازرگانی ابلاغ فرمودند با توجه به اهمیتی که دولت برای پیشرفت کار استانها و تفویض بیشتر اختیارات به استانداران قائل است لازم دانستم اوامر مطاع ملوکانه را که در سه مورد شرف‌صدور یافته از زاهدان برای اولین‌بار به اطلاع همه هموطنان عزیز برسانم . آقای تسلیمی در دنباله سخنان‌خود گفت :

شاهنشاه آریامهر برای‌تشکیل بانک بیمه و تعاون توزیع امر فرمودند و در اجرای اوامر معظم‌له سرمایه بانک‌بیمه ایران افزایش خواهد یافت و ٤۰ درصد از سهام خود رادر اختیار تعاونیهای مصرف و تعاونیهای‌صنفی‌خواهدگذاشت. به‌این ترتیب فرصتی برای سرمایه‌داران جزء پیش میاید تا با سرمایه گذاری در این بانک سود قابل توجهی‌بدست آورند وزیر بازرگانی اضافه کرد به اتاقهای اصناف نیز توصیه میشود وجوهی که جمع کرده‌اند در بانک تعاون توزیع سرمایه‌گذاری کنند .

البته این فرمان در تحکیم و تقویت مبانی توزیع درکشور بسیار موثر است و دربرنامه ششم عمرانی نیزاولویت‌خاصی دارد وزیر بازرگانی‌سپس‌اظهار داشت‌دراجرای اوامرشاهنشاه درمورد ایجاد کارخانه سیمان در نقاط مختلف کشورکوشش های گسترده‌ای‌درجریان‌است .

برای ایجاد این کارخانه ها ٤۹ درصدازطرف دولت‌سرمایه گذاری میشود و ۵۱ درصد بقیه سرمایه بصورت سهام دراختیار مردم قرار میگیرد . خریداران سهم در بخش خصوصی از روز خرید تا سه سال بعد یعنی زمانی که کارخانه شروع بکار خواهد کرد ۱۲ درصد سود تضمین شده و مرکب دریافت خواهند داشت . بعد از این‌مدت‌کسانی که مایل باشند سرمایه خودرا با ۱۲درصد بهره مرکب‌دریافت خواهند کردو درغیراین‌صورت برای ۷ سال بعدسودسهامشان با بهره ۱۵ درصد تضمین می‌شود .

اجرای این طرح‌بعهده‌وزارت بازرگانی است‌که‌باکمک‌سازمان گسترش و نوسازی صنایع ایران در ۱۰ نقطه کشور از جمله درچابهاریکی‌ازشهرستان های‌استان‌سیستان وبلوچستان انجام خواهد شد .

آقای تسلیمی در قسمت‌دیگری از سخنان خودگفت: شاهنشاه آریامهر برای تخلیه۲٫۵میلیون تن سیمان بوسیله لندین‌کرافت بدون استفاده از اسکله های موجود و با بهره‌وری از امکانات لازم در محوطه کارخانه کشتی‌سازی خلیج فارس در بندرعباس‌برای‌توزیع در سراسر کشوراوامری‌صادر فرموده‌اند این مقدار سیمان علاوه بر سیمایی است که هم‌اکنون از اسکله‌های‌موجود با همکاری وزارت‌راه وترابری تخلیه میشود

وزیر بازرگانی آنگاه گفت شاهنشاه آریامهر اوامری نیز برای تامین سیمان مورد نیاز استان سیستان و بلوچستان صادر فرموده‌اند که از طریق چابهار سیمان مورد نیاز این منطقه تامین شود .

آقای تسلیمی درموردراههای ترانزیتی گفت با عنایت‌وحمایت رهبر ملت ایران توافقهائی بین دو کشور دوست‌ما پاکستان‌و هندوستان بعمل آمده است که پس از طی مراحل نهائی‌حمل‌و نقل کالا و مسافر از شبه‌قاره هند به سایر نقاط ایران و اروپا آسانتر خواهد شد ودر آینده پس از اتصال راه‌آهن زاهدان به کرمان ارتباط‌ایران با سایرکشورهابنحو مطلوبتری برقرار خواهد شد .

آب دریای خزر افزایش مییابد

رادیو مسکو طی گفتاری اعلام کرد که کارشناسان شوروی‌تصمیم گرفته‌اند برای جاری ساختن‌بخشی از آب رودهای شمال این کشور از طریق رود ولگا به دریای خزر از انفجارات‌اتمی‌زیر زمینی‌نیرومند استفاده کنند.

افزایش مصنوعی آب دریای خزر بعلت پائین آمدن فوق‌العاده سطح آب آن‌ضروری تشخیص‌داده شده است. در عرض دهسال اخیر سطح آب دریای خزر دومترونیم پائین آمده است وعلت آن نیز افزایش مصرف آب این دریا برای آبادانی زمین های اطراف آن‌است.

براساس گزارش خبرگزاری تاس ، شوروی اخیرا سه انفجار هسته‌ای ، هریك بقدرت ٤۵ هزار تن تی ـآن ـتی در مسیر کانال آینده رودخانه «پچورا» انجام داده است .

خبرگزاری تاس خاطر نشان ساخته است که این انفجار ها جنبه آزمایشی داشته استو سطح تشعشعات رادیو اکتیو حاصل از آن ، از سوی کارشناسان بسیار رضایت‌بخش تشخیص‌داده‌شده‌است.

کانال «پچورا» صد کیلو متر طول خواهد داشت و امکان‌خواهد دادکه مقدار بیشتری از آبهای‌رود ولگا به دریای خزر بریزد.

کارشناسان ایران و شوروی همچنین از سه سال پیش برنامه مفصل کارهائی راکه باید به‌منظور جلوگیری از آلودگی آب دریای خزر انجام گیرد تنظیم کرده‌اند.

دراین برنامه پیش بینی شده است که وضع دریای خزر از هر لحاظ مورد پژوهش قرار گیرد و کشتی‌هائی که‌دراین دریا حرکت میکنند و نیز کارخانجاتی که فاضلاب آنها به دریای خزرمنتهی میشود ازصافی های مخصوص‌برای تصفیه استفاده کنند.

مواردی که موجب لغو پروانه کسب میشود

خشکشوئی های تهران از امروز، کار خود را بانرخهای آزاد شروع کردند .

درعین‌حال ، باوجود هشداری که ظرف‌چندروزگذشته ازطرف‌مسئولان به دارندگان‌خشکشوئی ولباسشوئی در مورد رعایت منطقه و طبقه‌بندی صنفی داده شده گزارشگران ما مشاهده کرده‌اند ، نرخهایی که در نقاط مختلف شهربرای شست‌وشوی لباس از طرف خشکشوئی ها تعیین شده ، بایکدیگر اختلاف زیادی دارند و بسیار غیرعادلانه می‌باشد بطوریکه در خیابانهای شمال شهر ، اکثر لباس شوئی‌ها نرخ‌های مصوب قبلی اتاق اصناف رابه دوبرابر افزایش داده‌اند تا آنجاکه بعضی از آنها برای خشکشوئی یك دست کت وشلوار مردانه ، تا ۱۵ تومان و برای‌یك دست لباس ساده زنانه بیش از۱٤ تومان نرخ‌تعیین کرده‌اند .

گزارشگران ماکه امروز ازچند خشکشوئی ولباس‌شوئی درخیابان ـ های مرکزی و جنوبی شهر بازدید کردند متوجه شدند که بعضی‌از لباسشوئی ها بدون رعایت‌هیچگونه ضابطه‌ای نرخ‌ها را بالابرده و هر قیمتی راکه میخواستند برای خود تعیین کرده‌اند .

۷ تخلف

امروز اعلام‌شدمهمترین‌انواع‌مختلف صنفی که‌موجب جریمه و تعطیل واحد صنفی یا لغو جواز کسب میشود، عبارت از هفت نوع تخلف است، بدین شرح: ارائه خدمات ناقص، کاهش کیفیت خدمات ، عدم صدور وارائه فاکتور، نوسان قیمت، عدم حسن سلوك وبدرفتاری با مشتری، نارضایی اصولی‌ومنطقی مشتری وتعیین نرخ غیرعادلانه .

امروز ، همچنین رسول رحیمی، رئیس اتاق پایتخت اعلام کردآزاد گذاشتن اصناف در تعیین نرخ ، بمعنی لجام گسیختگی نیست بلکه به‌منظور آن است که کالاهای مورد نیاز مردم براساس عدالت و نرخ های منطقی در دسترس آنان قرار گیرد و این، مادام که‌مردم دراین زمینه باسئولان‌اتاق‌اصناف‌همکاری نکنند، نتیجه دلخواه را بدست نخواهد داد .

رحیمی همچنین افزود : ساعت کار اصناف‌نیز،دقیقا باید ازساعت ۹صبح شروع شود و این بدان معناست که این گروه از اصناف راس ساعت ۹ مغازه‌های خودرابازکنند. در چند روز گذشته دیده شده که بعضی از اصناف مغازه های خودرا زودتر از ساعت ۹ باز می‌کنند ولی تا ساعت ۹ از فروش کالا وارائه‌خدمت‌به‌مشتری‌خودداری می‌کنند.

توضیح‌درباره‌فرمایشات شاهنشاه :

نفت ۲۵ سال دیگر تمام میشود

در متن مصاحبه شاهنشاه‌آریامهر باخبرنگار بی.بی.سی که منتشر شد در مورد تمام شدن ذخائر نفتی رقم ده سال ذکر گردیده است که صحیح آن (اما نفت ظرف ۲۵ سال تمام خواهدشد) میباشد. باین ترتیب فرمایشات شاهنشاه آریامهر بشرح زیر است :

شاهنشاه : بله غالبا این یک حسادت خالص است . اما ما می گوئیم باران خودرا بما بدهید. باران خورا بمابدهید. در کشور خشک ماکه‌وضع آن اندکی بهتر از دیگر کشورهائی است که صحرائی و بیابانی هستند ، باران تاپایان جهان خواهدبارید. اما نفت ظرف ۲۵ سال آینده‌تمام خواهد شد.

لایحه بودجه ماه آینده آماده می‌شود

تدوین لایحه بودجه سال ۲۵۳٦ کل کشور درطی یکماه آینده پایان می‌پذیرد و این لایحه آماده خواهد شد.

دراین لایحه علاوه برپیش‌بینی بودجه سال ۲۵۳٦ چند تبصره مالی واقتصادی نیزپیش‌بینی‌میشود که مربوط به نحوه بعضی از پرداختها و تعهدات سال آینده خواهد بود .

همچنین گفته میشود مجموع اعتبارات لایحه بودجه ۲۵۳٦کل کشور بین ۳۰۰ تا ٤۰۰ میلیارد تومان برآورد شده که‌این‌اعتبارات شامل هزینه های عمرانی وجاری سازمانها و موسسات دولتی در سال آینده خواهد بود .

اعتباراتی که دربودجه سال ۲۵۳٦ برای‌اجرای‌طرحهای‌عمرانی پیش‌بینی میشود برای نخستین‌بار توجه به زمان‌بندی اجرای‌طرحها است دستگاههای اجرائی مکلفند استفاده از اعتبارات تازه در مدت پیش‌بینی شده اجرای طرحها را باتوجه به‌زمان‌بندی اجرا طرحها اجرای طرحها را انجام دهند .

تهیه لایحه بودجه سال آینده که از چند ماه پیش در سازمان برنامه وبودجه آغازشده است مراحل نهائی راطی میکند و کارشناسان بودجه برآوردمجموع اعتبارات اعم از عمرانی و یا جاری سال آینده را شروع کرده‌اند .

سازمان برنامه وبودجه به سازمانهای دولتی اعلام داشته است ، درپیش‌بینی اعتبارات سال آینده صرفه‌جوئی در هزینه‌ها را مورد توجه قراردهندوراسا نسبت به کاهش هزینه های جاری‌خاصه در مورد حذف هزینه های غیر ـ ضروری اقدام نمایند.

از اینرو سازمان برنامه اعتبارات بسیاری از هزینه های جاری سازمانهای دولتی دربودجه سال ۲۵۳٦را کاهش خواهد داد واین کاهش در اعتبارات اخرسال سازمانهای دولتی نیز صورت می گیرد. لایحه بودجه سال ۲۵۳٦ احتمالا در اوایل دیماه آینده در هیات دولت مطرح میگردد و پس‌از تصویب آماده‌برای تقدیم‌به‌مجلسین خواهد شد.

نرخ میوه شب یلدا اعلام شد

کمیته نرخگذاری ، نرخ میوه‌و تره‌بار شب یلدا را تعیین وبرای اجرا به‌میدان تره‌بار و میوه‌ابلاغ کرد. نرخهای مصوب تاآخر روز سه‌شنبه سی‌ام آذر ماه جاری‌قابل اجرا است و برای چهارشنبه به بعد کمیته مذکور نرخ مجدد تعیین خواهدکرد. نرخ‌های‌مصوب، حداکثر قیمت‌ها است .

براساس نرخ‌های مذکور ،قیمت های خرده فروشی انواع میوه‌وتره بار از امروز تاآخروقت سه‌شنبه آینده بشرح زیر خواهد بود .

پرتقال خارجی کیلوئی درجه ۱ ۵٤ ریال، درجه۲. ٤۸ ریال ،درجه ۳، ٤۲ ریال.

لیمو ترش کیلوئی ۵۵ ریال.
موز سالم ومرغوب کیلوئی٤۵ ریال.

سیب قرمز و شمیرانی کیلوئی ٤۸ ریال، ۳۹ ریال .

سیب تخم لبنان زرد و قرمز کیلوئی ٦۸ ریال، ۵٦ریال .
انار کیلوئی ۳۸ریال، ۲۵ریال.
گلابی شاه‌میوه و مشابه داخلی کیلوئی ٦۳ ریال.
انگور شاهرودی‌و مشابه‌کیلوئی ٤۰ ریال.
هندوانه کیلوئی ۹ریال .
خربزکیلوئی ۱٦ ریال،
خیار سبز کیلوئی ۲٦ ریال ، ۲۰ ریال .
پیاز سالم کیلوئی ۱۸ ریال .
سیب زمینی استانبولی ـ رسمی والفا کیلوئی ۲۹ ریال، ۲۸ریال.
هویج فرنگی کیلوئی ۱٤ ریال.
گوجه فرنگی دور شهر کیلوئی ۱۷ ریال ، ۱۵ریال .
کاهو سالادی ـ رسمی کیلوئی ۲۱ ریال، ۱۹ ریال.
بادمجان قلمی ودلمه‌ای اهواز و بندری کیلوئی ۲۷ ریال .
به ممتاز کیلوئی ۲۸ ریال .
گریپ فروت کیلوئی ۳۸ ریال
لیمو شیرین کیلوئی ۵۵ ریال.
خیار قاشقی کیلوئی ۳۸ ریال.
خرمالو کندی و دور شهری کیلوئی ٤۰ ریال ،۲۷ ریال .
پرتقال شمال کیلوئی،۵۰ ریال، ۳۸ ریال، ۲٦ ریال .
آناناس کیلوئی ۱۰۰ ریال .
نارنگی ترکیه و داخلی کیلوئی ٦۲ ریال .
نارنگی پاکستانی کیلوئی ۳۹ ریال .
پرتقال جنوب کیلوئی ۵۲ ریال، ٤۷ ریال .
نارگیل کیلوئی ۷۰ ریال .

اطلاعات دیپلماتیک

رهبری ایران و دوران جدید اوپک

باپایان گرفتن چهلو هشتمین اجلاس وزیران کشور های عضو اوپك ، در محافل سیاسی وانرژی جهان سخن از نقش رهبری‌قاطعانه و منطقی ایران در سازمان تولید کنندگان نفت میرودو تصمیم‌یازده عضو اوپك برهبری ایران برای افزایش ده درصدی در ژانویه و یك افزایش ۵ درصدی درتابستان آینده بعقیده مفسرین و ناظران آگاه آغازگر دوران جدیدی در زندگانی سازمان اوپك و جهت‌های آینده آن میباشد.

همانطور که انتظار میرفت کنفرانس قطر تبدیل بداغ‌ترین کنفرانس وزیران اوپك شدو نکته جالب این که عربستان سعودی برای دومین بار اقدام بترك جلسات کنفرانس کرد . و شیخ یمانی فقط در یك سوم گفتگوهاشرکت کرد .آخرین باری که وزیران‌اوپك برای‌بررسی قیمت‌نفت تشکیل جلسه دادنداین گرد هم‌آئی در جزیره سرسبز بالی انجام گرفت و در آنجا کشور های عضو تصمیم گرفتند قیمت‌را برای مدتی ثابت‌نگهدارند تاکشور های پیشرفته بتوانند باقتصاد خود سروسامانی دهند .در ۱۵ ماه گذشته نه تنها این‌ممالك اقدامی دراین جهت بعمل نیاوردند ،بلکه شدت تورم به حدی رسید که‌در حال حاضر کشور های عضو اوپك ٤۱ درصد قدرت خرید درآمدنفتی خود را از کف داده‌اند همین‌شرایط غیر عادلانه بود که‌اینبار اکثر کشور های عضو اوپك با اختلاف نظری نادر درباره ۱۵ درصدافزایش بها موافقت کردند . آنچه باعث تعجب متخصصین و مفسرین شد تغییر موضع ناگهانی عربستان بود که تاقبل از کنفرانس با افزایش ده درصدی‌موافقت‌داشت ولی‌ناگهان در قطر تصمیم خودرا عوض کردو به مخالفت با افزایش بهای نفت پرداخت . یمانی علت این تغییر تصمیم را « آخرین دستور های دریافتی » ذکر کردو هم اکنون گفتگو برسراین است‌که «آخرین دستور های دریافتی » چگونه وبچه ترتیب باعث تغییر موضع‌عربستان گردید . پنهانی نیست که در ماه های اخیر آمریکا فشار شدیدی‌بر اعضای اوپك وارد آورده‌وخواستار عدم افزایش بهای نفت شده،ولی آنچه مطرح است‌سرنوشت میزده کشور صادر کننده نفت است که باکاهش ٤۱ درصد از قدرت خرید درآمد نفت قادر نبودند باجرای برنامه های‌عمرانی و بازسازی ملی خودبپردازند و همانطور که انتظار میرفت ایران وده کشور دیگراوپك حاضر نشدند مصالحو منافع علل خودرا فدای تمایل یك ابرقدرت بکنند.

تحول سیاست انرژی آمریا

«فرانك زارب» که یکی از صاحب نظرترین متخصصین امور انرژی امریکا میباشد اخیرا اعلام کرد فکر میکندطرح مرتبطساختن بهای نفت باقیمت فرآورده ها و کالاهای صنعتی راه حلی مناسب جهت مقابله با مشکلات اقتصاد بین‌المللی باشد. ایران مدتهاپیش اولین کشوری بود که‌این پیشنهاد را مطرح کرد و درزمان طرح‌این پیشنهاد در واشنگتن بین وزارت خارجه و مسئولین امور انرژی در باره آن اختلاف نظر حاصل شد وهمین اختلاف نظر باعث گردید که طرفین نتوانند بطور اصولی به بررسی این‌طرح به‌پردازند.مخالفین این طرح عقیده داشتند که‌مرتبط ساختن بهای نفت و فرآورده‌های صنعتی باعث ازدیاد روز افزون‌تورم خواهد شد و اکنون به نظر می‌رسد «فرانك زارب » با موافقت‌با این طرح بعنوان یك برنامه عملی وقابل قبول تغییر موضع‌واشنگتن رانشان میدهد . در محافل آگاه گفته میشود که کنفرانس شمال ر جنوب در پاریس بهترین مکانی است که میتوان درباره این طرح به گفتگو نشست و جوانب مختلف آنرا بررسی کرد ولی تاکنون کنفرانس نتوانستندبهیچوجه‌رضایت کشورهای تولید کننده‌نفت وجهان سوم را جلب کند چون به نظرمی رسد این کنفرانس تبدیل‌به‌مجمعی جهت تلف کردن‌وقت‌وانجام‌مباحثات بی‌حاصل شده باشد.

جان تازه در آر- سی- دی

محافل آگاه اظهار میدارند که باحتمال زیاد رایزن های جاری دیپلماتهای عالی‌رتبه‌ایران‌و ترکیه و پاکستان، سه کشور عضوآر- سی-دی که‌ازروز پنجشنبه‌درتهران آغاز شد منجر به تهیه مقدمات نهائی پیمان ازمیر خواهدشد ، در سالهای اخیر رهبران کشور های عضو سازمان پیمان همکاری های منطقه‌ای درمواقع مختلف تمایل ممالك خودرا به گسترش فعالیت بهار گذشته بود که پس‌از ملاقات های سازمان ابراز داشته‌اند و در ازمیر معاهده ازمیر مورد توافق وتبادل نظر رهبران سه کشور قرار گرفت.

اگرچه هنوز از جزئیات حاصل رایزنی‌های‌بعدی مقامات سه‌کشور اطلاعات دقیقی در دست نیست ، میتوان انتظار داشت معاهده ازمیر، و جزئیات آن دوران جدیدی رادر حیات سازمان آر، سی، دی آغاز کند. گفته میشود با نهائی شدن جزئیات پیمان ازمیر سه کشور عضو سازمان آر، سی، دی قادر خواهندبود بمناسبات خود مفهوم عمیق‌تری داده و همکاری های همه جانبه سه‌کشور در امور همکاری های اقتصادی و صنعتی از گسترش بیشتری برخوردار گردد . سه کشور عضو آر، سی، دی در پیمان سنتو نیز عضو هستند و بیشتر فعالیت های سیاسی و همکاری‌های دیپلماتیك آنان درچهارچوب سنتو انجام میگیرد و سازمان آر ،سی، دی توجه خود را به جنبه های اقتصادی و صنعتی همکاری های این سه کشور تخصیص داده است.

کی سینجر و دوخت لباس در لندن و تل آویو

ولادیمیر اروفیف سفیر اتحاد جماهیر شوروی دردربار شاهنشاهی دیشب در محل سفارت شوروی در تهران ضیافتی بافتخار ریچارد هلمز سفیر مستعفی آمریکا در دربارشاهنشاهی ترتیب داد که در آن اکثریت کادر دیپلماتیک مقیم تهران‌شرکت داشتند . سفیر شوروی این ضیافت را بعنوان شیخ‌السفرای هیئت های سیاسی مقیم تهران میزبان بود و محل برگزاری مهمانی تالاری بود که کنفرانس تاریخی تهران سالها پیش با شرکت رهبران آمریکا و انگلیس و شوروی در آن تشکیل شده بود .

در این ضیافت ابتدا سفیر شوروی طی بیاناتی از اینکه ریچارد هلمز در حال ترك ایران است ابراز تاسف کرد و افزود در سالهای اخیر موقعیت جهانی ایران طوری شده که کلیه سفیران مقیم دربار شاهنشاهی و بخصوص سفیران‌آمریکا و شوروی مسئولیت حساس و مهمی را برعهده دارند .

بدنبال بیانات ولادیمیر اروفیف ، ریچارد هلمز بیاناتی ایراد کرد و در پایان اظهاراتش برای تشریح تغییری که در وضعش ایجاد خواهد شد لطیفه‌ایرا درباره کی‌سینجر بیان‌کرد. هلمز چنین گفت که دکتر کی‌سینجر مقداری پارچه خرید و برای دوختن آن به خیاطی در لندن مراجعه کرد ولی خیاط پس از اندازه‌گیری پارچه گفت قادر است فقط یک کت از آن درست کند . کی‌سینجر بعد از آن به خیاطی در پاریس‌مراجعه کرد و خیاط پاریسی پس از اندازه‌گیری پارچه به وزیرخارجه آمریکا گفت میتواند با این پارچه یک شلوار درست کند . کی‌سینجر قبول نکرد و پارچه را پهلوی خیاطی در تل‌آویو برد و خیاط اسرائیلی پس از اندازه‌گیری پارچه گفت قادر است از آن یک کت و شلوار و دو جلیقه درست کند ! کی‌سینجر که تعجب کرده بود چگونگی ماجرا را جویا شد و خیاط اسرائیلی باو گفت : آقای وزیر خارجه علت اینکه من میتوانم از این پارچه یک دست لباس و دو جلیقه بسازم و خیاطان لندنی و پاریسی قادر بودند فقط یک کت و یک شلوار درست کنند اینست که شما در اسرائیل به‌آن‌بزرگی که در لندن و پاریس هستید نمیباشید ! هلمز در پایان افزود امیدوار است پس از مراجعت به آمریکا بتواند از پارچه‌ای چندین دست لباس بدوزد !!

کارگران ساختمانی بیمه‌درمانی میشوند

مصدومین حوادث ناشی از کار باید بلافاصله از سوی کارفرما به بیمارستان منتقل شوند .

باتوسعه بیمه درمانی باید کارگران ساختمانی نیز زیر پوشش این بیمه قرار گیرند.

سمینار دوروزه مسائل درمانی کارگران استان آذربایجان شرقی وغربی که‌از دیروز درتبریز آغاز بکار کرد ،خواستار تشکیل هرچه زودتر سازمان های منطقه‌ای بهداری و بهزیستی شد. در جلسات دیروز سمینار کمیته مربوط به بررسی مسائل اورژانس به وزارت بهداری و بهزیستی توصیه‌کرد که برای تضمین سلامت کارگران در هنگام بروز حوادث وزارت بهداری ترتیبی دهد که کارخانه ها ، کارگران مصدوم خود رادر حداقل زمان به بیمارستان هابرساند .

در همین جلسه گفته شد باتوسعه‌بیمه درمانی بایدکارگران ساختمان‌نیززیرپوشش این بیمه قرار گیرند.

عصر امروز سمینار مزبور با صدور قطعنامه‌ای بکار خود خاتمه خواهد داد.

از نظر شرایط احراز موردتجدیدنظر قرار میگیرد

۲۰۰۰ طبقه‌شغلی کارمندان

برای تجدید نظر در شرایط احراز مشاغل طرح طبقه‌بندی‌و جایگزینی تجربه بجای مدرک تحصیلی ، دو هزار طبقه‌شغلی طرح طبقه‌بندی به سه دسته تقسیم میشوند بدنبال حذف مدرک تحصیلی دانشگاهی از شرایط احراز۱۰۵ طبقه‌شغلی، بررسی برای تجدید نظر در شرایط احراز دو هزار طبقه شغلی طرح طبقه‌بندی مشاغل‌در سازمان‌اموراداری واستخدامی کشور شروع شده است .

در این بررسی سایر مشاغلی که انجام وظایف آنهااحتیاجی به مدرک تحصیلی دانشگاهی ندارد مشخص میشوند تا نسبت به حذف مدرک‌تحصیلی دانشگاهی از شرایط احراز آنها اقدام شود .

برای آماده کردن مقدمات اجرای طرح حذف مدرک تحصیلی دانشگاهی ازشرایط احراز پاره‌ای از مشاغل‌دولتی دوهزار طبقه شغلی طرح طبقه‌بندی به سه گروه عمده تقسیم میشوند که عبارتند از :

● مشاغلی که الزاما به‌دانش و تخصصی نیاز دارند که در شرایط حاضر در دانشگاهها و موسسات آموزش عالی تحصیل میشوند و بهمین علت برای تصدی آنها داشتن مدرک تحصیلی دانشگاهی لازم‌است .

● مشاغلی که تصدی آنها محتاج تحصیلات عالی نیست ولی برای احراز آنها لااقل احتیاج به مدارکی در حددیپلم کامل متوسطه است .

● مشاغلی که تصدی آنها با تحصیلات ابتدائی و قدیمه هم اشکالی ندارد و همچنین مشاغل رسته خدمات اداری .

همزمان با اجرای طرح‌تجدید نظر در شرایط احراز مشاغل طرح طبقه‌بندی، برنامه ریزی برای آموزش قبل و ضمن خدمت برای کلیه رشته های شغلی طرح طبقه‌بندی، مشاغل نیز مورد مطالعه قرار گرفته است .

متخصص الکترونیك
جهت تصدی سرویس لوازم علمی استخدام میشود تلفن ۵ـ۸۹۱۰٤۱

نوسازی وعمران تهران
برای خدمت در شهرك اکباتان استخدام میکند
تعدادی کارگر ماهر برق‌کار با این‌مشخصات استخدام می‌شود
۱ـ داشتن حداقل ۳ سال سابقه کار
۲ـ داشتن برك خاتمه خدمت یا معافی دائم
۳ـ دردست داشتن رضایتنامه ازکارفرمای قبلی
٤ـ حداقل معلومات سواد خواندن و نوشتن
واجدین شرایط می‌توانند با در دست داشتن مدارك فوق در تمام ایام هفته باستثناء روز های تعطیل به کارگزینی شهرك اکباتان واقع در جاده مخصوص کرج روبروی ارتاکسی کارگزینی شهرك اکباتان مراجعه نمایند .

بنیاد نیکوکاری والاحضرت شاهدخت شمس پهلوی
جهت بیمارستان شماره ۲ کودکان (مفید) تعدادی
پرستار، بهیار، کمك بهیار
را با شرایط مساعد و حقوق مکفی استخدام می نماید .
از داوطلبان خواهشمند است همه‌روزه به‌محل بیمارستان واقع در جاده قدیم شمیران بالاتر از حسینیه ارشدکوی کووسی مراجعه و یا باتلفن های ۲٦ـ۲۲ـ۲۲۷۰۲۲ تماس حاصل نمایند

جوایز بزرگ بلیطهای مخصوص روز مادر
- ب. ام. و ۳۲۰ مدل ۱۹۷٦
- دور دنیا با پان‌امریکن و ۵۰۰۰ دلار
- یك سری جواهر بمبلغ ۵۰ هزار تومان
- خرید آزاد بمبلغ ۵۰ هزار تومان
- اثاث ومبلمان بمبلغ ۵۰ هزار تومان
- فرش تبریز با طرح شیخ‌صفی
- تلویزیون رنگی با رادیوگرام وضبط صوت

باضافه :
یك میلیون ودویست هزارتومان
خالص و بدون کسرمالیات

با سری ۵ تائی کلیه این جوایز رایکجا برنده شوید

اعدام سران حزب نازی

چگونه همکاران هیتلر به دار آویخته شدند؟

چه کسی طناب دار را بگردن محکومان انداخت!

اجساد اعدام شدگان در گورهای پنهانی و بی نشان به خاک سپرده شد

ناهار محبوسین: گورینگ - فن پاپن - بالدرفن، شیراخ - روزنبرگ - دکتر فونگ (برسر یک میز نشسته اند)

۲۴ مهر ۱۳۲۵

ده نفر جنایتکاران نازی امروز صبح درزندان نورنبرک بدار آویخته شدند اجساد درگورهای مخفی وبدون علامت بخاک سپرده میشوند عکسهائی که از محکومین درحین اعدام برداشته شده درصورت تصویب شورای عالی متفقین منتشر خواهد شد

ده نفر که حکم اعدام درباره شان اجرا شد بدین ترتیب بدار آویخته شدند:

۱) کالتن برونر رئیس گشتاپو که بعد از هیملر باین سمت رسید.
۲) الفرد روزنبرک فیلسوف معروف نازی
۳) هانس فرانک فرماندار لهستان معروف به (قصاب لهستان)
۴) ویلهلم فریک فرماندار چکواسلواکی
۵) فرانس ساوکل رئیس (جبهه کار)
۶- سبس اینکوارت فرماندار اتریش که بعدا فرماندار هلند شد
۷- یولیوس اشترایشر دشمن معروف یهودیان
۸- فن ریبن تروب وزیر امور خارجه المان.
۹- مارشال کایتل فرمانده قوای المان.
۱۰- ژنرال یودل رئیس ستاد ارتش آلمان.

قبل از اینکه حکم اعدام درباره آنها اجرا بشود یک ناشتائی سیری بانها داده شد درموقع اجرای حکم اعدام دونفر مخبر از چهار دولت ونمایندگان شورای نظارت متفقین حاضر بودند.

یک عکاس آمریکائی نیز حضور داشت عکسهائی که برداشته شد تسلیم شورای نظارت متفقین دربرلن گردیده تانسبت بصلاحیت انتشار ان تصمیم بگیرند.

تمام خیابانها درموقع اجرای حکم کاملا خلوت شده بود.

یک مأمور مخصوص، صبحانه محبوسین را از دریچه مخصوص به زندانی می دهد

۲۱ مهر ۱۳۲۵

نور تبرک - خبر گزاری فرانسه - سرهنگ اندروس رئیس نگهبان زندان نورنبرک شب گذشته گزارش داد که:

اولا خبر اعدام ۱۱ نفر بزهکاران نازی بوسیله چوبه دار اطلاع داده نخواهد شد ثانیا کنفرانس مطبوعاتی، متشکل از هشت روزنامه نگاری که در مراسم اعدام حاضر میشوند، بلافاصله تشکیل میشود.

ثالثا هیچیک از این روزنامه نگاران حق ندارند، قبل از پایان مراسم اعدام از محوطه بازداشتگاه زندان خارج شوند.

سرهنگ اندروس در آخر بیاناتش اضافه کرد که عکسهائی که هنگام اعدام از بزهکاران برداشته میشود منتشر نخواهد شد.

عکسهای جنایتکاران نازی در بایگانی های تاریخی چهار کشور بزرگ حفظ خواهد شد.

نورنبرک خبر گزاری فرانسه - برطبق تصمیمات متخذه از طرف شورای نظارت متفقین در برلن عکسهائی که هنگام اجرای حکم اعدام بوسیله دار، در باره یازده نفر جنایتکاران جنگ برداشته میشود، در بایگانی های تاریخی چهار دولت بزرگ که در نورنبرگ نماینده داشته اند محفوظ خواهد ماند.

در این مورد خاطر نشان میشود که شورای عالی کنترل متفقین در برلن مصمم گردیده که بر طبق پیشنهاد فرماندهی عالی نیروهای امریکائی عکسهای این جنایتکاران را بوسیله عکاسهای رسمی ارتش بردارند.

علی رغم تصمیم متخذه در فوق و اعتراض بین المللی کلیه روزنامه ها احتمال میرود که عکسهای مزبور در دسترس عموم جراید نیز گذاشته شود.

هنوز هم سوکل در تقاضای فرجام خود اصرار مینماید

نورنبرک خبر گزاری فرانسه - سوکل جنایتکار آلمانی که کماکان در زندان بسر می برد هنوز هم ایمان دارد که محکومیت او نتیجه اشتباهاتی است که در ترجمه مدافعات او روی داده و بدین وسیله تقاضای تجدید نظر را دارد. غافل از این که رای شورای عالی متفقین در باره او پس از رای دادگاه نورنبرک دیگر قابل فرجام نیست.

نورنبرک - خبرگزاری فرانسه - کمیسیون چهارگانه مخصوص مرکب از نمایندگان شوروی و فرانسه و انگلستان و امریکا که ماموریت دارد و جزئیات مراسم اجرای حکم اعدام را درباره یازده نفر تبه کاران آلمانی روز چهارشنبه شانزدهم اکتبر «سی فردا» تنظیم نموده و بموقع اجرا بگذارد تمام وقت دیروز را با مطالعه گذراند.

ولی خبری از تقسیمات چهار شخص مذکور بدست نیامد و معلوم نشد چه محلی را برای اجرای این احکام بدست اورده اند.

نمایندگان مزبور بدون آنکه استراحت کنند وظایف خود را انجام میدهد

۲۲ مهر ۱۳۲۵ نورنبرک - خبرگزاری فرانسه - غیر از نام کلنل اندروس رئیس نگهبانان زندان نورنبرک که بطور استثناء درهنگام اجرای رای دادگاه در خصوص اعدام بزهکاران نازی حضور خواهد یافت از نام سایر ناظرین دراین جریان اطلاعی دردست نیست و معلوم نیست و نمیتوان پیش بینی کرد که چه کسانی صبح روز چهارشنبه دراین مراسم حاضر خواهند شد.

هویت و ملیت جلادی که حکم دادگاه نورنبرک باید با دست او اجرا گردد نیز تابحال فاش نشده است و کسی نمیداند طنابی را که بعمر جنایتکاران مزبور خاتمه خواهد داد با چه دستی کشیده میشود.

درباره روزنامه نگارانی که باید دراین جریان حاضر باشند و دراجرای مراسم اعدام حضور بهمرسانند، تابحال بطور کلی اطلاعات زیر بدست آمده و اظهار میشود که افراد زیر در جریان اعدام حضور خواهند یافت:

از خبرگزاری فرانسه و مطبوعات آن کشور، «لوئی دروش» و «ساشاسیمون» از مطبوعات و خبرگزاری های امریکائی: «کینکس بورک اسمیت» و «ارتورگوت» از مطبوعات انگلیسی «سیکرک پانتون» و «بازیل کینگل» نمایندگان اکسنجج تلگراف و دیلی اکسپرس از مطبوعات شوروی سروان «اوپانازیو» نماینده آژانس تاس و ماژور «تنن» نماینده روزنامه پراودا.

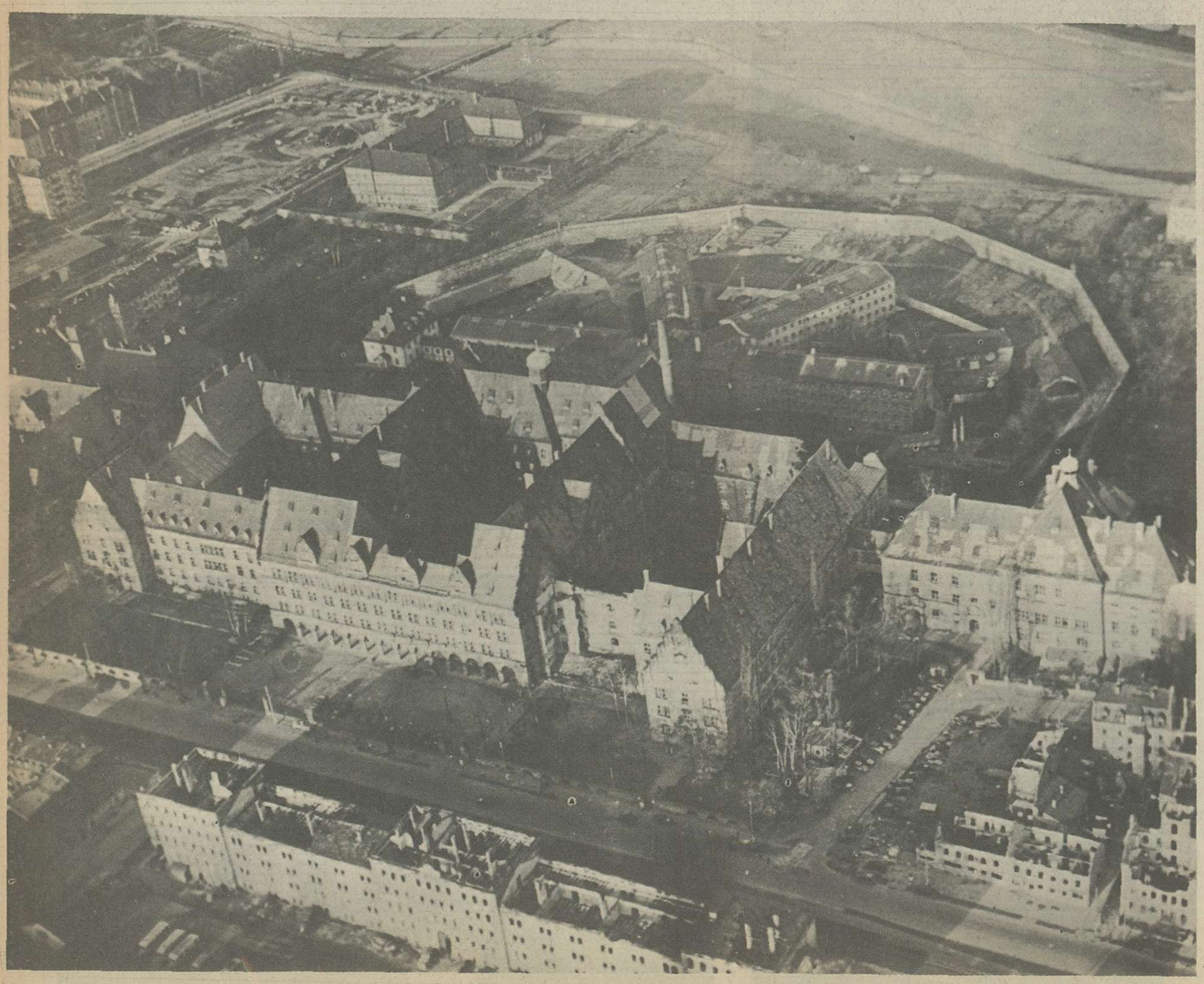

منظره هوائی کاخ دادگستری: زندان که دورش دیوار کشیده شده درعکس دیده میشود

گورینگ در آخرین لحظه خودکشی کرد

شورای عالی متفقین رأی دادگاه نورنبرگ را ابرام کرد

اشپر پشت تریبون از خود دفاع می کند. متهمان از راست به چپ عبارتند از: مارشال کیتل - ریبن تروپ - هس - گورینگ (ردیف اول) و ساوکل، شیراخ - آمیرال ریدر - و آمیرال دونتین در ردیف دوم

میز گورینگ در زندان نورنبرگ. روی میز عکس مادر، پدر، زن و دختر گورینگ دیده می شود.

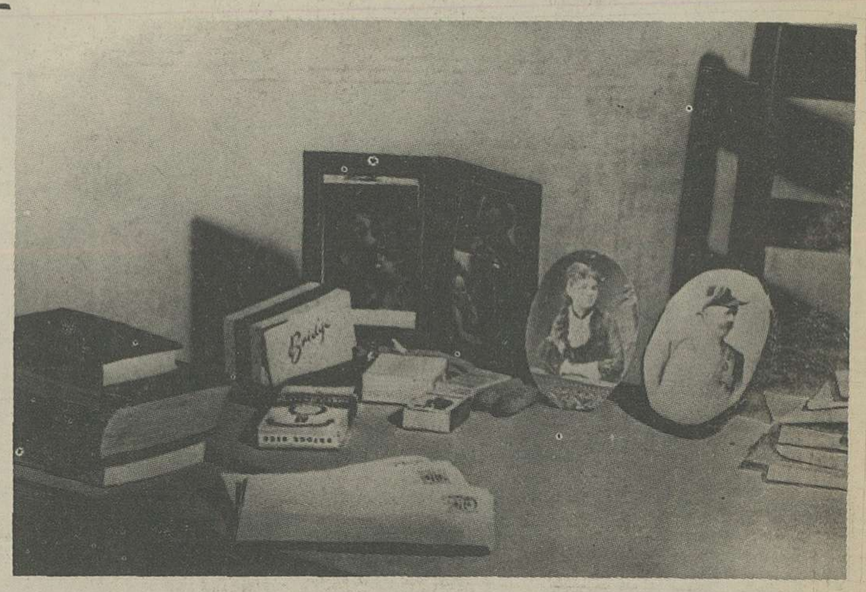

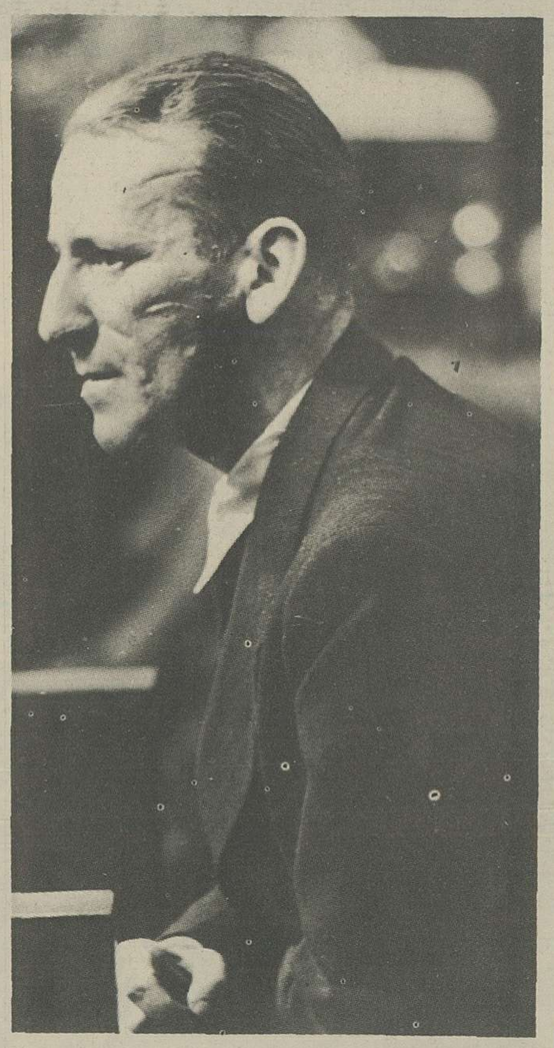

دالتن برونر (معاون هیملر)

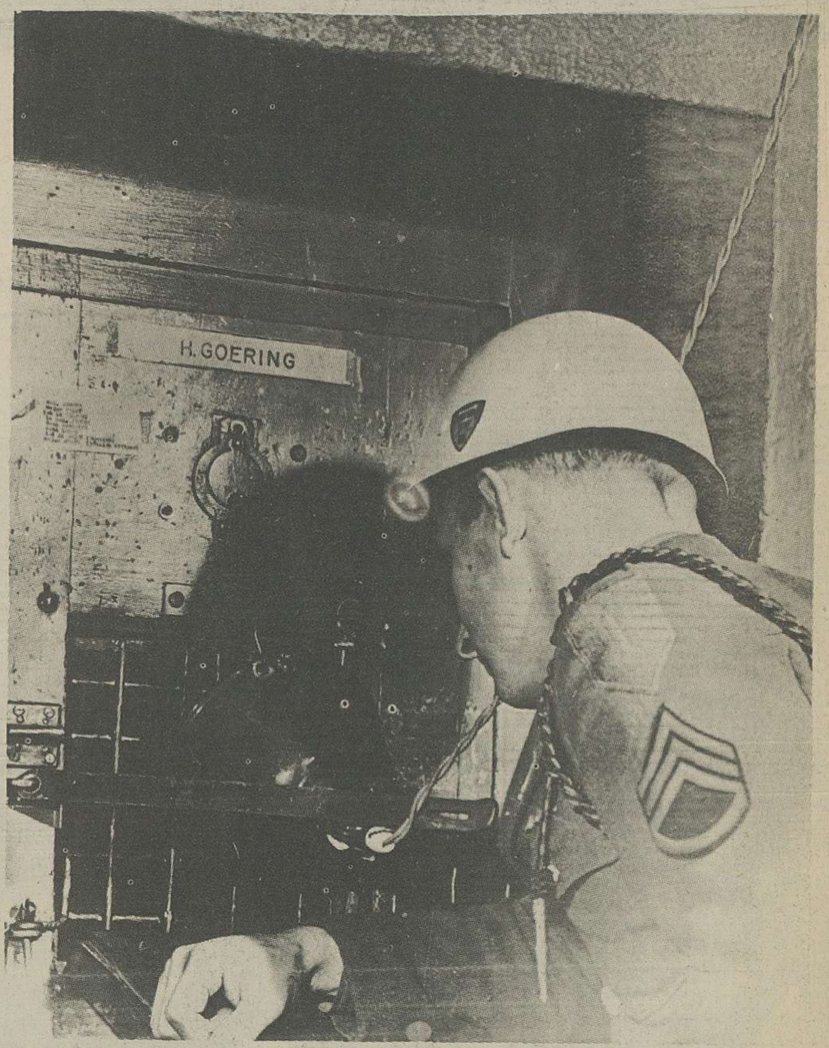

پاسدار اسلول گورینگ

گروس، دادستان انگلیسی دادگاه

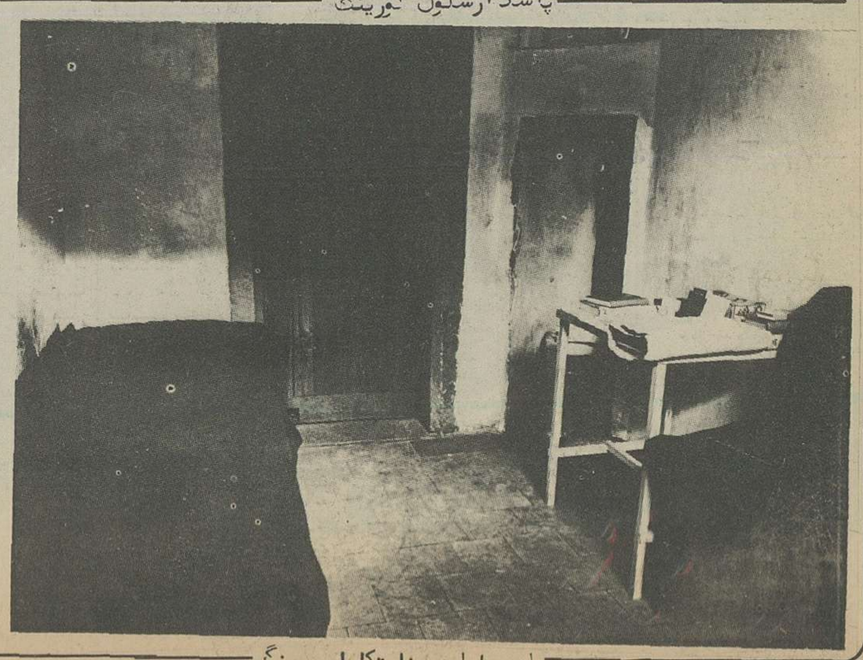

یک سلول جنایتکاران جنگ

جنایتکاران جنگ نازی پیش از مرگ استغفار کردند

اسرار مرگ گورینگ

نورنبرگ پارس - ده نفرازمتهمین دادگاه نورنبرگ که حکم اعدام درباره آنها صادر شده بود امروز صبح بدار آویخته شدند.

گورینگ دوساعت قبل از اعدام بوسیله سیانور دوتاسیوم انتحار کرد ولی معلوم نشد که این دارو را از کجا بدست آورده بود.

یکسال قبل موقعی که این اشخاص رادستگیر کرده بودند داروئی نظیر همین دارو درنزد آنها کشف شده بود. موقعی که سرهنگ اندریوس زندانبان نورنبرگ ازقضیه آگاه شده بود فورا عقب طبیب فرستاد ولی هنگامی که طبیب رسید گورینگ درحال نزع بود. هنگامی که نگهبانان بر بالین اورسیدند بروی شکم افتاده و مرده بود اکنون تحقیقات بعمل می آید تادریابند این زهر چگونه بدست گورینگ افتاده است زیرا آخرین کسی که از خارج زندان درسه روز پیش با او ملاقات کرده بود وکیل مدافعش بود.

لندن - رویتر - مرگ گورینگ شگفتی فراوان درسراسر جهان ایجاد کرده و روزنامه های انگلستان وامریکا، شماره های مخصوصی درباره خودکشی او واسراری که براثر مرگ او بوجود آمده منتشر ساخته اند.

نورنبرگ - خبرگزاری فرانسه - لوئی دروش خبرنگار خبرگزاری فرانسه در نورنبرگ گزارش میدهد که بزهکاران نازی که محکوم باعدام شده اند روز یکشنبه گذشته (دیروز) مراسم استغفار و آمرزش را انجام دادند.

کاپیتان «گوترک» که در زندان برای مجرمین نازی مراسم مذهبی پرتستانها را انجام میدهد و کشیش نظامی نیروهای امریکائی است، اظهار میدارد که از یازده نفر بزهکاران نازی چون هشت نفرشان دارای دیانه، پرتستان بودند لذا مراسم آمرزش را روز یکشنبه گذشته در نزد او انجام دادند.

کشیش پروتستان بیزهکاران نازی یاد آوری کرد که آخرین کلماتی را که مسیح هنگام وفات برزبان رانده و رنجی را که بر خود هموار ساخته است بیاد آورند.

کاپیتن «لوترک» بخبرنگار خبرگزاری فرانسه اضافه نمود که من به هیئت بزهکار که محکوم باعدام شده بودند، تذکر دادم که بیاد بیاورند رنجها و مصائبی را که مسیح تحمل کرد و دردی را که هنگام وفات برخود هموار نمود و فراموش نکنند که حضرت مسیح با آن مرگ سخت و شدید گناهکاری های افراد بشر را خریداری کرد و خداوند باین ترتیب از گناه کسانی که بمسیح پناه برده و او را واسطه طلب آمرزش گناهانشان قرار می دهند میگذرد.

کاپیتن مزبور اضافه کرد که بزهکاران نامبرده در پایان بعنوان استغفار اظهار داشتند که ما، کسانیکه بزرگ ترین فشارها را تحمل کرده و سنگین ترین بارهای گناه را بر قلب خود داریم، از خداوند مهربان آمرزش می طلبیم، تقاضا داریم گناهان ما بخشیده شده و مسیح از خطاها و اشتباهات ما بگذرد. کاپیتن گوترک همچنین گفت که تبهکاران در خاتمه گفتند ما امروز و برای همیشه از شما تقاضا داریم که نسبت بما در قلب خودتان همیشه احساس گذشت و محبت و مهربانی بنمائید.

فرانک وکالتن برنروسیسل اینکوارت که دارای مذهب کاتولیک هستند در زندان مخصوصشان، در نزدیک کشیش کاتولیک مراسم استغفار و آمرزش را انجام خواهند داد.

خبرهای جهان

اول آبان ۱۳۲۵ فرمانده نیروهای

انگلیس در فلسطین

لندن - خبرگزاری فرانسه - سرلشگر ژب. ا. ماک میلان که فرماندهی کل نیروهای انگلیسی در فلسطین را بجای «سراواین بار گر» بعهده گرفته و تا قبل از انتصاب باین مقام ریاست کل دائره مهمات و تحقیقات نظامی را در وزارت جنگ انگلستان بعهده داشت.

ماک میلان در فوریه ۱۹۴۷ بسمت جدید خود منصوب میگردد.

عکاس پیشوا در نورنبرگ

نورنبرگ - خبرگزاری فرانسه . غیر از فن پاپن که روزها را در نورنبرگ گشته و شب برای خواب بزندان نورنبرگ میاید و فریچه که او نیز مانند پاپن هنوز مسکنی برای خود انتخاب نکرده است؟ در زندان نورنبرگ مهمان دیگری وجود دارد، این مرد هنریخ هوفمان عکاس مخصوص پیشوای آلمان است.

هنریخ هوفمان عکاس مخصوص هیتلر جنایتکار جنگ نیست و حتی بقدری در برائت خود اقدام کرده که توانست صنعت و هنر خود را در اختیار زمامداران سازمان دادگستری نورنبرگ بگذارد.

هنریخ هوفمان در عین حال پدر زن بالدورفن شیراخ است ولی چون در دنیا هر چیزی انتهائی دارد، احساس میشود که ساعات سعادتمندی هوفمان نیز بپایان رسیده زیرا از طرف سازمان دادگستری نورنبرگ باو اخطار شده که در محکمه‌ای که برای تصفیه دوایر آلمان از نازیها تشکیل میشود حضور بهمرساند.

اکنون امریکائی ها بوی اعلام نموده اند که نمی توانند باو تامینی بدهند و حتی اجازه دهند در زندان نورنبرگ سکونت نماید.

از امروز صبح باین سه نفر اخطار شد که در محل بازداشتگاه پلیس آلمانی نورنبرگ اقامت نمایند.

نازی ها از مرده و زنده زندانیان بهره کشی میکردند

یک سند دیگر که در دادگاه ارائه شد اجساد ، پس از بمباران ورشو

نازی هاهیچگاه آشکارا از «نابودی یهودیان» سخن نگفتند بلکه اصطلاحاتی چون «راه حل نهائی» و «رفتار دیگر» را بکار میبردند. این آدمکشی دراغاز بدون برنامه بود ولی تدریجا بشکل یک عمل مکانیکی و عملی درآمد. بویژه از سال ۱۹۴۲ ببعد که یهودیان اروپای غربی هم به اتاق های گاز رانده شدند.

نازی ها برای نابودکردن یهودیان دربشت جبهه یک سازمان اداری مجهز بوجود آوردند و اداره ان را به «الفردرزنبرگ» سپردند هیملر درین سازمان نقش مهمی داشت. چون از جانب پیشوا مامور شده بود که حافظ نظم دربخش های اشغال شده روسیه باشد.

یکی از وظایف اصلی فرستادگان هیملر به روسیه غربی نابود کردن یهودیان بود اینان تنها دراوت ۱۹۴۱ بیشتر از ۴۴ هزار نفر را که اکثریت شان یهودی بودند اعدام کردند. اما این آدمکشان خیلی زود اسیرکابوس های دردناک شدند و بسیاری از آنها ناچار شغل شان را تغییر دادند. ولی هیملر مرتبا بانطق های آتشین میکوشید روحیه افرادش را تقویت کند و انها را به لزوم نابود کردن یهودیان متقاعد سازد.

- نباید بادید تنگ نظرانه فردی به مسائل نگریست. بلکه باید روحیه ژرمنی داشت باید که عده‌ای خود را قربانی این وظیفه بزرگ سازند.

او درمینسک درمراسم اعدام ۲۰۰ یهودی شرکت کرده و بعد گفت:

- هر کسی شاهد بود که انجام این وظیفه خونین برای من تا چه حد سخت بود. ولی همه باید وظیفه شان را هرچقدر هم که سخت باشد به انجام رسانند.

بعداز این ماجرا هیملر دستور داد که راه دیگری برای نابود کردن یهودیان ابداع شود و چنین بود که اتاق های گاز ساخته شدند.

هیملر و اطرافیانش میدانستند که نمیتوان آلمانی ها را برای مدت درازی به قتل بیدلیل یهودیان واداشت و بهمین سبب میکوشیدند یهودیان را «دشمن نژاد آلمان» وعضو فعال سازمان های مقاومت جلوه گر کنند.

یهودیان درهمه مناطق اشغالی نابود میشدند ولی مهمتر از همه روسیه سفید بود که صد هزار نفر یهودی دران زندگی میکردند.

نازی ها بویژه اس - اس درین جاشهر به شهر وگتو به گتو وظیفه شان را باخشونتی باور نکردنی به انجام میرساندند.

درین میان «ویلهلم کوب» فرماندار روسیه سفید به مخالفت بااعمال اس - اس ها پرداخت. چون او هم مثل بسیاری از ماموران اداری آلمان معتقد بود که نمی توان به این سرعت از نیروی کاریهودیان چشم پوشید. اما دکتر «اشترخ» فرمانده اس - اس ها بدون توجه به این ملاحظات با سرسرعت و خشونت به یهودی کشی ادامه میداد.

سرانجام «کوب» هزاران یهودی را شخصا زیر حمایت گرفت و مانع قتل آنها شد. حالا دیگر اس - اس ها نمیدانستند با این مزاحم چه کنند تا اینکه شب ۲۲ سپتامبر ۱۹۴۳ پارتیزان های روس «کوب» را کشتند و مانع بزرگ از سر راه یهودی کشان برداشته شد.

از ۲/۵ میلیون نفر یهودی روس که نتوانسته بودند از مناطق اشغالی بگریزند ۹۰۰ هزارنفر کشته شدند درین هنگام ارتش سرخ حمله خود را آغاز کرد و ارتش آلمان عقب رانده شد.

***

یکی از آدمکشان مشهور این دوران «لانگ» نام دارد. او مبتکر کامیون های مرگ بود. یهودیان را در اتاق کامیون می نشاندند. لوله اگزز را داخل آن میکردند و در حین حرکت بعلت جمع شدن گاز های سمی مسافران کامیون خفه میشدند.

«لانگ» سازنده اولین کارخانه آدمکشی تاریخ نیز بود که در دسامبر ۱۹۴۱ بکار افتاد.

هر روز صد ها نفر یهودی را به کارخانه می آورند. آنها را لخت میکردند و در کامیونها مینشاندند از سه میلیون نفر یهودی لهستان ۲/۳ میلیون نفر با وسایل مختلف توسط اس - اس ها کشته شدند. چگونه؟ مسموم کردن همه اینها ممکن نبود.

راه حل راهیملر یافته بود و «کریستن ویرت» را مامور اجرای آن کرد. «ویرت» از اکسید کربن برای کشتن قربانیان خود استفاده میکرد. یهودیان را وارد سالن های بزرگی میکردند که وجود دوش آنها را شبیه حمام عمومی کرده بود و بعد از طریق لوله های مخصوص فضای اتاق را از اکسید کربن می انباشتند.

یک کارخانه در جاده دوبلین به لمبرگ قرار داشت و میتوانست تا روزی ۱۵ هزار نفر را بکشد. در تربلینکا امکان کشتن روزانه ۲۵ هزار نفر وجود داشت. در اشوتیس که بزرگترین اردوگاه مرگ بود نازیها از گاز «زیکلون - ب» استفاده میکردند که مخصوص کشتن حشرات موذی است.

یکی ازسرکردگان یهودی کشی طرز کار اتاق های گاز را چنین توصیف میکند:

- ترن ایستاد دویست نفر اوکراینی درهای واگن را گشودند یهودی ها را به ضرب شلاق پائین اوردند. دستور ها از یک بلند گو پخش میشد:

لباسهایتان را در آورید، عینک دندان مصنوعی و هر چیز مصنوعی دیگرتان را کنار بگذارید.

بعد آرایشگران اردوگاه با سرعت مو های بلند زنان را قطع کردند و صف قربانیان بحرکت در امد. هیچکس حرف نمیزد و همه به طرف اتاق های گاز میرفتند. اتاق ها را از یهودیان می انباشتند. بعد مکانیسین موتور دیزلی را که گاز آن میبایستی باعث مرگ قربانیان شود به راه انداخت.

یک بار که موتور دیزل در حضور نمایندگان هیملر به کار نیفتاد فرمانده سازمان اس - اس تصمیم گرفت که بجای آن بطور قطع از گاز «زیکلون ب» استفاده کند.

درین دوران خیلی از آس - اس ها خشونتی وحشیانه بکار بردند از جمله اسوالد کادوک در اشویتس، کورت فرانتس فرمانده تربلینکا، ویلهلم بوگر کارمند آشویتس و.....

عجیب اینجاست که کارمندان اردوگاه های مرگ افراد غیر عادی و تشنه خون نبودند بلکه مردمان سر براهی هم بودند که در خارج از اردوگاه زندگی عادی داشتند. به واقع آنها را شستشوی مغزی داده بودند. هیملر و دستیارانش نابود کردن یهودیان را یک وظیفه ملی میدانستند و بهمین جهت حاضر نبودند اقدامات فردی و یا زجر دادن قربانیان نازیسم را تحمل کنند و بهمین سبب یک بار یک اس - اس بجرم رفتار وحشیانه با یهودیان به مرگ محکوم شد.

گتوی ورشو

در مارس ۱۹۴۲ هنوز دو میلیون نفر یهودی در لهستان زندگی میکردند. بیشتر اینان در گتو ها جمع شده بودند که مهمترین شان گتوی ورشود بود. هیملر عقیده داشت که باید گتو ها را با توجه به ظرفیت اتاق های گاز تخلیه کرد. واما گتوی ورسو چگونه بود؟

در یک محوطه بوسعت ۱۰ کیلومتر مربع که اندکی بعد به چهار کیلومتر مربع کاهش یافت پانصد هزار یهودی زندگی میکردند. اطراف این محوطه با دیواری ببلندی ۲/۵ متر محصور شده بودند و در طول این دیوار نگهبان های مسلح پاس میدادند. تعداد اتاق ها آنقدر کم بود که گاه تا پانزده نفر در یک اتاق زندگی میکردند. یک تابلوی بزرگ در کنار هر در ورودی گتو نصب شده بود که روی آن نوشته بودند.

«مواردی از تیفوس دیده شده است. ورود ممنوع!»

هر یهودی که از خارج از گتو دیده میشد بضرب گلوله از پای در می آمد در درون گتو یک شورا مرکب از یهودیانی که توسط آلمانی ها انتخاب شده بودند مامور حفظ نظم بود. این شورا دو هزار نفر یهودی مسلح به باتون در اختیار داشت.

بدستور آلمانی ها کنیسه ها بسته شده بودند و انجام مراسم مذهبی ممنوع بود. ولی یهودیان درون اتاق های در بسته شان با شور و حرارتی بیشتر از همیشه به انجام این مراسم میپرداختند.جیره غذائی رسمی چنان بود که هر کسی تدریجا بر اثر گرسنگی میبایستی بمیرد. ولی بازار سیاه وجود داشت.

هر شب قاچاقچی ها از شکاف هائی که در دیوار ایجاد میکردند یا از راه تونل ها از گتو خارج میشدند و مواد غذائی تهیه میکردند. البته هر کدام از اینها که به دام میفتادند ابتدا تا دم مرگ کتک میخورند و بعد تیر باران میشدند.

روز ها کوچه های گتو انباشته از مردم میشد و فروشندگان دوره کرد با سر و صدا کالا های خود را عرضه میکردند تعداد گداها نیز روز افزون بود. حضور یک سرباز آلمانی درین جمع بر اشفته هراسی عجیب ایجاد میکرد و هر کسی میکوشید که پناهگاهی برای خود بجوید و این بی دلیل نبود. چون خیلی از سربازان آلمانی از زجر دادن یا کشتن ساکنان گتو لذت میبردند.

بهمین دلیل بود که هر روز صبح چند جسد در گوشه و کنار گتو پیدا میشد. شب ها وحشت بیشتر بود و هیچکس در درون رختخوابش احساس امنیت نمیکرد.

آدمکشی واقعی در گتوی ورشو از روز ۲۲ ژوئیه ۱۹۴۲ و بعد از ورود دو واحد از اس - اس های یهودی کش آغاز شد. شب ۲۱ ژوئیه اس - اس های اوکراینی عده زیادی از یهودیان را با شلیک گلوله وادار بخروج از خانه هایشان کردند وجمعی از آنان را کشتند، بعداعلام شد که همه یهودیان ورشو جز آنها که برای آلمانی ها کار میکنند باید برای شرکت در عملیات تولیدی به شرق بروند و همه مایملک خود را همراه داشته باشند.

سپس شورای اداری یهود مامور شد که روزی ده هزار نفر یهودی را در اختیار ستادمهاجرت اس - اس که در داخل گتو مستقر شده بود قرار بدهد. حالا دیگر وحشت غیر قابل تحمل شده بود و هر کسی میکوشید بطریقی از چنگ ماموران انتخاب گروه های مهاجر بگریزد.

ولی این فرار بیهوده بود و هر روز ساکنان یک گروه ساختمان ناچار به ترک گتو میشدند. هر روز در ساعت شش بعد از ظهر اگر تعداد یهودیان آماده مهاجرت به ده هزار نفر میرسید اس - اس ها خود دست به کار میشدند و هر کس را که در کوچه میدیدند همراه میبردند.

گذشته ازین آلمانی ها اعلام کرده بودند که بهرداوطلب مهاجرت چهارکیلو نان و یک کیلو مارملاد بعنوان توشه سفرمیدهند و تاکید میکردند که زندگی درشرق بمراتب راحتتر اززندگی درگتوست.

تا اینکه روز ۲۹ ژوئیه درگتو شایع شد که مهاجران رانه برای کاربه شرق بلکه برای مرگ به اردوگاه تربلینکا میبرند و درآنجا سربه نیست شان میکنند. ولی خیلی ها این شایعه را باور نکردند.

تنها دو هزارپلیس یهودی گتوبیست هزارنفر یهودی که درکارخانه های تسلیحاتی آلمان کار میکردند درامان بودند. این کارگران ورزیده بودند، دستمزد کمی میگرفتند و برای اینکه از مرگ درامان باشند تا سه برابر معمول کار میکردند. بهرحال ظرف چند روز ده ها هزار یهودی به آلمانی هائیکه درگتوکار میکردند پیشنهاد کار مجانی دادند. روز ۱۴ ژانویه ۱۹۴۳ هیملر غافلگیرانه به ورشو آمرتادرباره بازار سیاه کارگران یهودی مطالعه کند و نتیجه این سفر تسریع دراجرای برنامه نابودی یهودیان بود.

***

روز ۹ اوت ۱۹۴۲ تعداد یهودیانی که ازگتوی ورشوبیرون برده شده بودند ۱۵۰ هزارنفر بود. درین هنگام مقامات آلمانی اعلام کردند که مهاجرت اجباری پایان گرفته است و بقیه ساکنان گتوبایددرسرشماری شرکت کنند. ۲۰۰ هزارنفر مرد و زن و کودک یهودی درمحل اجتماع گرد آمدند. انوقت سرجوخه «براند» فرمانده قرارگاه گتو به آنها دستور داد که درصف های پنج نفری قرارگیرند و از آنها سان دید. سانی که شش شبانه روز طول کشید و درین مدت چیزی برای خوردن و نوشیدن به یهودیان ندادند. سرانجام «براند» پنجاه هزارنفر ازین عده را برای فرستادن به شرق انتخاب کرد و بقیه اجازه یافتند که به خانه هایشان باز گردند.

چند روز بعد عده‌ای که از تربلینکا گریخته بودند برای مخفی شدن به گتو آمدند و آنچه را که دیده بودند نقل کردند. هرمهاجر اجباری وقتی به مقابل اردوگاه میرسید مجبور میشد که تمامی لباسها و اموالش را درگوشه‌ای بگذارد و آماده رفتن به «حمام» بشود. روی یک تابلو نوشته شده بود که لباسها و اموال بعد از رفتن به حمام به صاحبش مسترد میشود.

اما هیچکس ندیده بود که کسی از «حمام» خارج بشود.

ساکنان گتو محرمانه با اعضای حزب سوسیالیست لهستان تماس گرفتند و انها گفته های فراریان را تائید کردند. عده‌ای نیز گزارش دادند که از دودکش های گتو دود غلیظی بر می خیزد و بوی گوشت سوخته فضا را پر کرده است. درین هنگام بیانیه هائی که بزبان عربی نوشته شده بود محرمانه درگتو پخش شد جوانان یهودی دران شرکت جستند. صهیونیست ها، سوسیالیست ها و کمونیستها.... کمی قبل از نوئل ۱۹۴۲ این سازمان با نهضت مقاومت لهستان تماس گرفت تا بتواند به اسلحه و مهمات دست یابد. بلافاصله همکاری میان نهضت مقاومت لهستان و سازمان مقاومت یهودیان گتو شروع شد. بدین معنا که نمایندگان سازمان مخفیانه از گتو خارج میشدند و درجلسه های نهضت شرکت میکردند. اضافه برین ساکنان گتو مقداری پول برای خرید اسلحه گرد آوردند و بدین ترتیب بود که تعدادی اسلحه حتی از سربازان آلمان خریداری شد.

یهودیان حتی توانستند تعدادی نارنجک آتشزا برای مقابله با تانک های ارتش آلمان بسازند.

روز ۱۸ ژانویه ۱۹۴۳ آلمانی ها تصمیم گرفتند یک باردیگر به فرستادن یهودیان گتو به اردوگاه های مرگ دست بزنند. پس از ساکنان گتو خواستند که درسرشماری مجدد شرکت کنند. ولی این بار کسی اطاعت نکرد. درعوض یک ستون از سربازان آلمانی دریکی از گذرگاه های گتو به گلوله و نارنجک بسته شد. درین حادثه بیست سرباز آلمانی کشته و ده نفر مجروح شدند. دردرون گتو جنبش مقاومت شکل گرفته بود. روز ۱۶ فوریه هیملر دستور داد که به منظور تامین امنیت آلمانی ها گتوی ورشو منهدم شود.

- انهدام گتو برای برقراری آرامش درورشو ضروریست. چون گتو همواره کانون خطر و طغیان بوده است. بدستور هیملر میبایستی قبلا یک اردوگاه ساخته شود و یهودیان به آن منتقل شوند.

***

تا آخر ماه مارس هیچ حادثه مهمی درگتو رخ نداد. روز ۲۹ مارس آلمانی ها تمام یهودیان امریکائی گتورا به مقر گشتابو و از انجا به گورستان یهودیان بردند و تیر باران کردند.

در اوایل اوریل پنج هزار نفر از یهودیان گتو بازداشت و به اردوگاه های مرگ فرستاده شدند. آلمانی ها میگفتند این عده را به اردوگاه کار «ترانونیکی» فرستاده اند که شرایط زندگی و تغذیه در آن بسیار خوبست. ولی چند نفر ازین عده که توانسته بودند بگریزند حقیقت ماجرا را برای ساکنان گتو نقل کردند وقتی تبعید شدگان به مقصد رسیدند هر چند نفر مامور کندن یک گودال شدند. وقتی کار کندن پایان میگرفت سربازان آلمانی سازندگان آن را بضرب گلوله میکشتند. و همانجا دفن میکردند. درین حال اعضای یک گروه دیگر میبایستی روی گور دسته جمعی را با خاک بپوشانند و قبل از اینکار روی اجساد آهک بریزند.

بعد از شنیدن این ماجرا دیگر هیچکدام از یهودیان حاضر نبودند دستورهای آلمانی ها را اجرا کنند.

محاصره کامل

هیملر دستور داده بود که روز ۱۹ آوریل ۱۹۴۳ گتوی ورشو بطور کامل منهدم شود تا این روز میبایستی تمام یهودیان گتو تبعید یا کشته شده باشند اینک تعداد ساکنان گتو ۶۰۰ هزار نفر بود که در یک محوطه پنج هزار متر مربعی زندگی میکردند. هیملر برای انجام این ماموریت «اشتروپ» رئیس سازمان «اس - اس» در یونان را برگزید. «اشتروپ» در آغاز دو هزار نفر «اس - اس» آلمانی لهستانی و اهل لیتوانی را در اختیار داشت. اینان وارد گتو شدند و شروع به بیرون کردن یهودیان از خانه هایشان کردند ولی ناگهان مورد حمله قرار گرفتند. از پنجره ها و بام ها باران گلوله و نارنجک بر سرشان باریدن گرفت.

در کنار در یک خانه یک جوان یهودی یک گروه بیست و پنج نفری از اس - اس ها را متوقف کرد حیاطی را به آنها نشان داد و گفت ده نفر یهودی در آنجا مخفی شده‌اند. اس - اس ها دنبال او رفتند. ولی به محض اینکه وارد حیاط شدند جوان تپانچه‌اش را بیرون کشید و سرجوخه فرمانده را کشت. آنوقت بقیه افراد ستون زیر آتش قرار گرفتند و همگی به قتل رسیدند.

در برابر این مقاومت شدید آلمانی ها تصمیم گرفتند گتو را محاصره کنند. آنها چند فروند توپ در اطراف گتو قرار دادند و به محض اینکه شب شد به گلوله باران آن پرداختند. یهودیان نیز تاسیسات آلمانی ها را در داخل گتو آتش زدند.

تدریجا طغیان به جنگ واقعی تبدیل شد که چهار روز ادامه یافت. آلمانی ها خانه های گتو را یک بیک آتش زدند تا مدافعان را گام به گام وادار به عقب نشینی کنند. در پایان روز چهارم فقط چند کانون مقاومت باقی مانده بود.

«اشتروپ» درین روز گزارش داد که یهودیان شجاعانه مقاومت میکنند و مردن در ارتش را به افتادن در دست ما ترجیح میدهند. با این حال متجاوز از سه هزار نفر اسیر شدند که سیصد و سی نفرشان را تیر باران کرده‌ایم.»

روز ۲۷ آوریل آلمانی ها ۳۱۷۴۶ نفر دیگر را اسیر کردند. عده زیادی از اینان در کانال های فاضلات بداه افتادند.

«اشتروپ» در گزارش نهائیش تحت عنوان «گتوی ورشو دیگر وجود ندارد» نوشت که در عملیات پاک سازی بیست هزار یهودی کشته شدند.

زندگی در اردوگاه های مرگ

ترن چهار شبانه روز آهسته راه آمده بود. عده زیادی در آن انباشته شده بودند که بنوبت می نشستند یامی ایستادند. برای بدست آوردن ده سانتیمتر جا بیکدیگر مشت میزدند فحش میدادند و پزشکان نومیدانه میکوشیدند محتضران را از مرگ نجات دهند. یک سطل مستراح شان بود. گرسنگی تشنگی و بوی تهوع آور نعش ها زجرشان میداد.

در هر توقفی اس - اس های شلاق بدست وارد واگن ها میشدند و مسافران را در یک گوشه می انباشتند تا آسانتر سرشماریشان کنند.

وسایل غذا خوری

اس.اس ها با پوست خالکوبی شده قربانیان خود آباژور میساختند و میفروختند

وسایل خواب

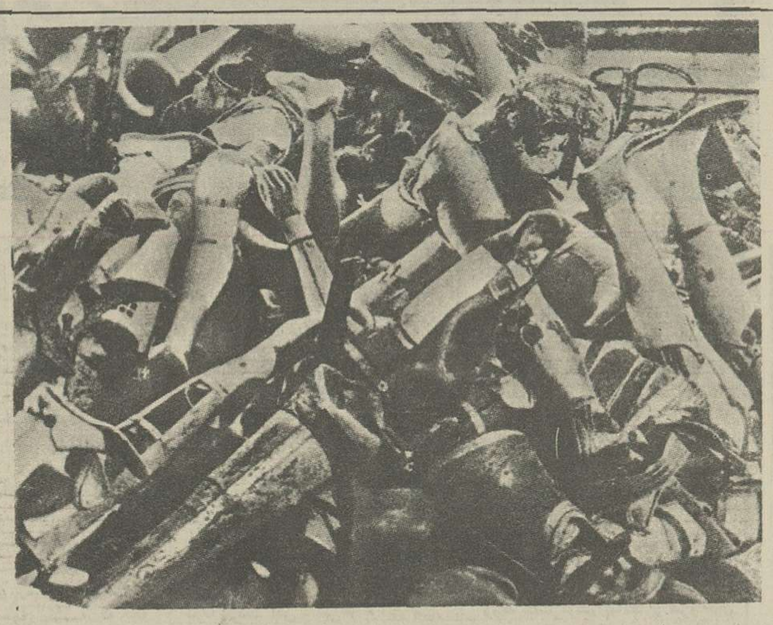

دست و پای مصنوعی

آنچه باقی مانده...

چه کسی اتاق گاز را کشف کرد؟

اسرار اردوگاههای مرگ

تعداد قربانیان بحدی بود که حتی اس-اس ها هم از کشتن آنها عاجز شدند

ضعیف‌ترها ازشدت هراس نعره می کشیدند. عده‌ای زیردست و پا خفه شدند وآنهاکه قوی‌تر بودند خودرا بکنار پنجره‌ها می‌کشیدند.

غذای هر زندانی بعد از دوازده ساعت کار: سه چهارم لیتر سوپ و سیصد گرم نان و اندکی کره.

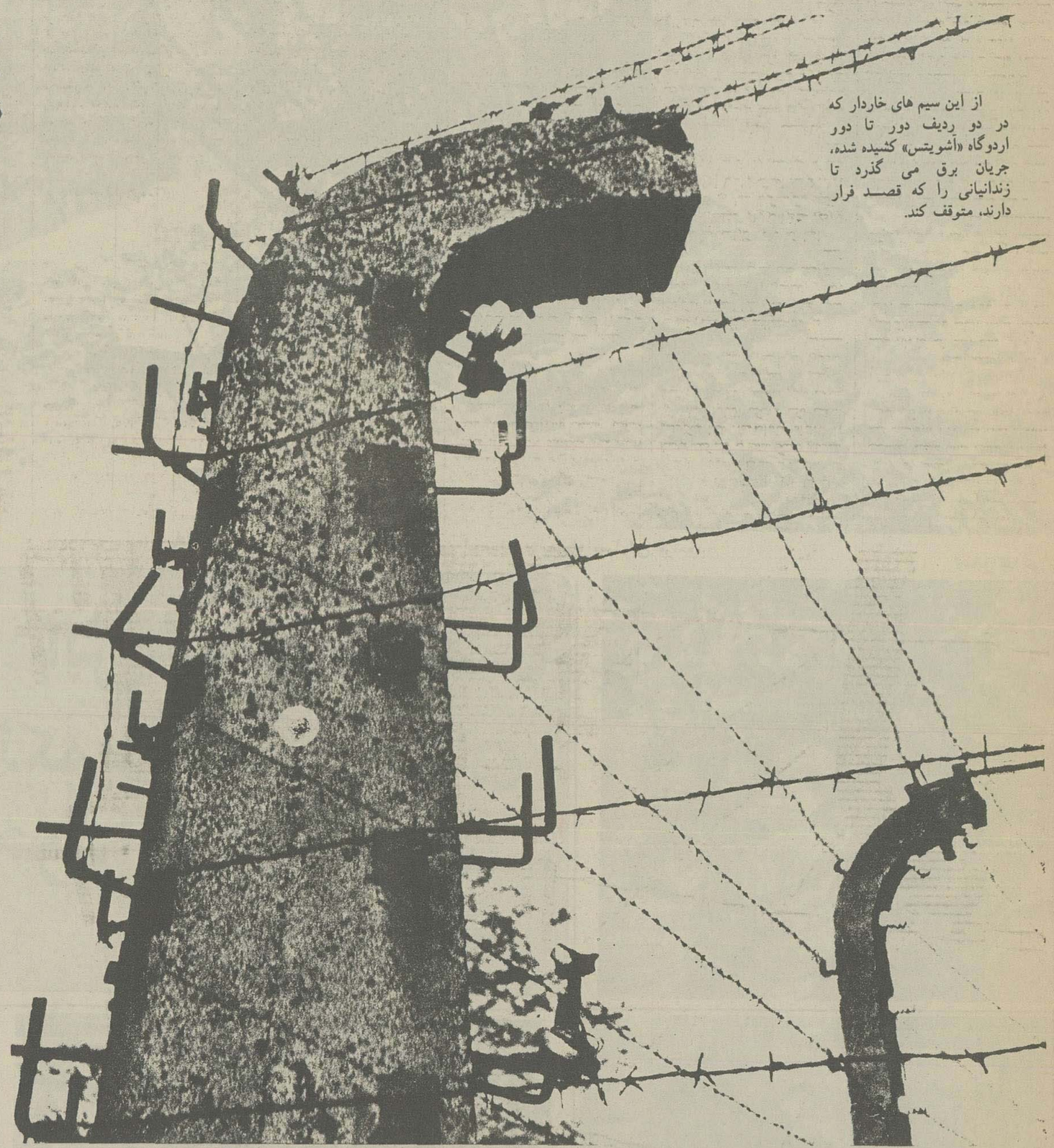

از این سیم های خاردار که در دو ردیف دور تا دور اردوگاه «آشویتس» کشیده شده، جریان برق می گذرد تا زندانیانی را که قصد فرار دارند، متوقف کند.

برای اس ـاس ها اینان نه یک مشت انسان بلکه چند شیئی بودند. بیشتر مسافران دلیل سفر و مقصدشان را نمی شناختند. از جمله یک جوان بیست و هشت ساله عضو نهضت مقاومت که در مه ۱۹۴۳ بازداشت شده بود در زندان نگهبان به او گفته بود:

ـ حالا نوبت شماست.

و جوان فکر کرده بود که موقع مرگش فرارسیده است

دران شب اکتبر که کاروان تبعید شدگان به راه افتاده بود تعداد افرادش دوهزار نفر بود و هر شصت نفر را در یک واگن باری جا داده بودند واینان علیرغم بازرسی های بدنی تعداد زیادی چاقو و سوهان همراه داشتند. یکی از زنده ماندگان اردوگاه «مائوتهاوسن» میگوید:

ـ همه قصد داشتند قبل از رسیدن به مرز بگریزند. در واگن ها ده نفر از شدت ترس فلج شده بودند و ما ـ بقیه قصد فرار داشتیم. اولین کسی که بیرون پرید درمیدان نور نورافکن های ترن قرار گرفت و جابجا به ضرب گلوله از پای درآمد.

بلافاصله ترن ایستاد و مسافران بدستور «اس ـ اس» لباس هایشان را بیرون اوردند و در یک واگن رویهم ریختند. ضعیف ترها از شدت هراس شعره میکشیدند و خیلی ها زیردست و پا خفه شدند و آنها که قوی‌تر بودند خود را بکنار پنجره ها میکشیدند تا قطره های آبی را که روی شیشه بود بلیسند. تقریبا نیمی از مسافران در طول مرحله اول سفر مردند.

***

در ایستگاه مقصد «اس ـ اس» ها وحشیانه از باقی ماندگان استقبال کردند و سگ های پلیس گوشت پای بسیاری ازین درماندگان را دریدند. نعش کسیانی را که در طول سفر مرده بودند و آنها را که در «مراسم استقبال» به قتل رسیده بودند بلافاصله به کوره های آدم سوزی بردند.

برروبهم ۲۳۸۹۸۰ نفر تبعیدی فاصله میان ایستگاه «وایمار» و اردوگاه «بوخفوالد» را پیاده پیمودند و هرکه از شدت خستگی برزمین میفتاد بضرب گلوله کشته میشد.

در برابر در ورودی اردوگاه اشویتس نوشته بودند: «هرکس کار کند آزاد میشود.»

غالبا قبل ازورود به اردوگاه اس ـ اس ها اولین قربانیان خودرا ازمیان یهودیان برمیگزیدند. در «بیرکند» مردها را ازافراد خانواده‌شان جدا میکردند. انوقت یک پزشک آلمانی آنهارا که قدرت بدنی داشتند جدا میکرد وبقیه. ضعیف ها، معلول ها، پیرها، زنان و کودکان به اتاق های گاز رانده میشدند.

در «بوخنوالد» برای تعیین قدرت بدنی عضله ساق پارا امتحان میکردند ودهان زندانیان را میگشودند گوئی میخواهند یک مشت اسب را ارزیابی کنند.

آنها که برای کارانتخاب میشدند بزودی خودرا دربرابر دشمنان جدیدی میافتند «گرسنگی، بیماری کارسخت وتوان فرسا. اضافه براینها شرایط چنان بود که خوابیدن را تقریبا غیر ممکن میکرد.

ساعت چهار صبح زنگ «بیدارباش» بصدا درمی آمد وهمه میبایستی درزیرو برف باران بیرون بیایند وبه صف بایستند. گاه پیش می آمد که وقتی یک کاروان به ایستگاه مقصد میرسید همه افراد آن مرده بودند.

اس ـ اس ها به زنده ماندگان میگفتند:

ـ ازاین پس شماهیچ نام ونشانی ندارید وفقط با یک شماره مشخص میشوید. آنوقت این شماره را روی بازوی زندانی خالکوبی میکردند. اینان درجریان بازرسی بدنی تمام مایملک‌شان را ازدست میدادند.

هیچکس نباید چیزی همراه داشته باشد وگرنه بلافاصله کشته خواهد شد. بعد زندانی هارا با آب خیلی داغ وبلافاصله خیلی سرد، باحمام آب ژاول یافتل زجر میدادند وسگ های درنده را بجانشان میانداختند. این مراسم استقبال چنان دردناک بود که باقیماندگان اردوگاه را بهشت تصور میکردند. اقامتگاه زندانیان کلبه های چوبی یاسیمانی بود. کلبه های آشویتس درمقایسه با کلبه های بوخنوالد خیلی راحت تر بودند وبهر حال همه میبایستی روی تشک های کاهی بخوابند وفقط یک رواندازداشتند. بیشتر اوقات متجاوز ازدویست نفر دریک محوطه ۱۴۰ متری زندگی میکردند. خطر همه جا بود.

در اطراف اردوگاه سیم‌های خاردار حامل برق هرکس را که به آنها دست میزد میکشتند واس ـ اس‌های مسلسل بدست بانورافکن‌هایشان همه جا مراقب بودند و بهر حرکت مظنونی بدون اخطار قبلی باگلوله پاسخ میدادند.

مقدار غذا آنقدر کم که زندانیان هرچه را که قابل جویدن بود میخوردند و گاه برای بدست اوردن سهم بیشتر یکدیگر را میکشتند.

کاهش وزن زندانیان حیرت‌آور بود. یک زن چهل ساله که ۵۵ کیلوگرم وزن داشت ظرف یکسال به ۲۶ کیلوگرم رسید و یک افسر جوان ظرف دو ماه ۳۵ کیلوگرم وزن کم کرد.

در «بیرکنو» برای سیزده هزارنفر زندانی فقط یک شیر آب وجود داشت و بدتر از همه کسی تنبیه میشد حق استفاده از آب و غذا نداشت و آنها را که جرم‌شان سنگین‌تر بود جابه جا به دار می آویختند عده زیادی نیز در زیر ضربه‌های شلاق از پای در آمدند.

روز ۱۵ آوریل ۱۹۴۵ وقتی انگلیسی‌ها به اردوگاه (برگن بلسن) رسیدند که مخصوص بیماران بود هزاران جسد برزمین افتاده بود و تااخر آوریل روزی هزارنفر از بازماندگان می مردند.

در بوخنوالد زندانیان به همسر فرمانده اردوگاه «سگ بوخنوالد» لقب داده بودند. یکی از بازماندگان آلمانی این اردوگاه در دادگاه نورنبرگ گفت:

ـ همسر «کوخ» دستور داد همه کسانی که بدنشان خالکوبی شده بود به درمانگاه بروند. در آنجا کسانی را که خالکوبی‌های جالبی داشتند جدا کردند. و با آمپول زهر کشتند. سپس اجسادشان را به سردخانه فرستادند. در آنجا پوست قسمت‌های خالکوبی شده را کندند و به همسر فرمانده دادند که با آنها آباژور و وسایل تزئینی ساخت.

(این زن که به حبس ابد محکوم شد در سال ۱۹۶۷ در زندان خودکشی کرد.)

وحشیگری‌هائی از اینگونه بسیار بود.

صبح روز ۲ دسامبر ۱۹۴۱ در یکی از اردوگاه‌ها همه زندانیان را به صف کردند و فرمانده به آنها گفت که یک پاکت توتون گم شده است. این پاکت متعلق به یکی از نگهبان‌ها بود و به رباینده تکلیف شد که فورا خود را معرفی کند. اما همه زندانی‌ها گفتند که از پاکت گم شده خبری ندارند «اس ـ اس»ها دستور دادند که همه زندانیان لخت شوند. سرما هشت درجه زیر صفر بود. هیچکس اعتراض نکرد، چون میدانست که مجازات نافرمانی مرگ فوری است. آنوقت پانصد انسان برهنه منتظر بقیه ماجرا شدند.

ظهر بود که عده‌ای از شدت سرما مردند. اس ـ اس‌ها به این بس نکردند و عده‌ای را در وان آب سرد انداختند. شب که شد و زندانیان اجازه یافتند لباس‌هایشان را بپوشند ۳۲ نفر مرده بودند.

اتاق‌های گاز آشویتس

کارخانه مرگ در آشویتس چگونه کار میکرد؟ یک شرط اساسی برای ادامه کار سریع آن فرمانبرداری محکومان بود که بیشتر اوقات باگول زدن آنها بدست می آمد. میبایستی بهنگام ورود زندانیان و لخت شدنشان آرامش کامل برقرار باشد. به بهودیانی که نامزد مرگ شده بودند میگفتند قبل از رفتن به استراحتگاه باید حمام بگیرند.

زندانیان را ابتدا به یک سرسرا میبردند که در آن نیمکت و قفسه‌های نمره‌دار چیده بودند. آنوقت اس ـ اس‌ها از محکومان میخواستند که لباس‌هایشان را بیرون بیاورند و آنها را در یک قفسه بگذارند و شماره آنرا بخاطر بسپارند.

تقریبا همه اطاعت میکردند و بعضی ازآنها که بطریقی حقیقت ماجرا را دریافته بودند میگریستند یا فریاد میکشیدند.

ولی بهرحال همه وارد اتاق‌های گاز میشدند. بعد «اس ـ اس» بیرون میرفتند، درها را می بستند و فرمانده شان دانه‌های «زیکن» را درون لوله‌های هواکش اتاق خالی میکرد. این دانه‌ها به محض تماس باهوا به گاز سمی تبدیل میشدند و چون در خروجی هواکش را می بستند گاز به درون اتاق میرفت و محکومان خفه میشدند.

بیست دقیقه بعد هواکش‌ها را به کار میانداختند تاگاز از اتاق بیرون کشیده شود. آنوقت درها را میگشودند، کامیون‌ها در برابر آن‌ها می ایستادند و لباس‌ها را که هربار تعدادشان سه هزار بود بیرون می اوردند و آنها را برای استفاده به دقت ضد عفونی میکردند و باکامیون‌ها میبردند.

درون اتاق منظره وحشت‌آوری دیده میشد. اجساد برزمین نیفتاده بودند. بلکه روی هم انباشته شده بودند. چون گاز ابتدا کف اتاق جمع میشد و محکومان برای اینکه چند دقیقه بیشتر زنده بمانند از سرو کول هم بالا میرفتند.

کوره‌های آدم سوزی

هیلتر و هیملر میخواستند نشانه‌های ادمکشی‌هایشان را از بین ببرند. بهمین دلیل هیملر در ماه مه ۱۹۴۲ دستور ایجاد «گروه ۱۰۰» را داد و آن را مامور کرد که اجساد تیرباران شدگان را از خاک بیرون آورد و در کوره‌های آشویتس بسوزاند.

دوتا از کوره‌های آدمسوزی در دو سوی جاده ای قرار گرفته بودند که مخصوص حمل تبعید شدگان بود و ایستگاه راه‌آهن را به آشویتس متصل میکردند. هردستگاه آدمسوزی پنج کوره داشت و هرکوره سه چنگک برروبهم هردستگاه میتوانست در هرساعت ۳۵۰ نعش را به خاکستر تبدیل کند که بامحاسبه ساعت‌های توقف کار ظرفیت روزانه آن به پنج هزار میرسید.

در هر کوره قسمت مخصوصی برای سوزاندن اشیاء شخصی نظیر کتاب دعا و نامه‌های خصوصی وجود داشت و در همین کوره‌ها بود که اس ـ اس‌ها در پایان جنگ اسناد اردوگاه را سوزاندند.

در بهار ۱۹۴۴ که ۴۵۰ هزار یهودی مجارستان به اردوگاه منتقل شدند ـ اس ـ اس‌ها به ناچار تعداد زیادی از اجساد را در فضای باز سوزاندند.

خاکستر اجساد را غالب اوقات دررود ویستول میریختند.

طلا برای اس ـ اس

در اردوگاه‌های مرگ برای آلمان نازی محل نابود کردن مخالفان سیاسی، نژادهای «پست» و نیز یک منبع درآمد بودند.

در ماه مه ۱۹۳۳ «فریک» وزیر کشور آلمان اعلام کرد که دولت به تنهائی قادر به ایجاد اردوگاه‌های لازم نیست.

پس به حکومت‌های ایالتی توصیه شد که باکشیدن بیگاری از زندانیان قسمتی از مخارج ایجاد و اداره اردوگاه‌ها را تامین کنند.

از سال ۱۹۳۴ تا ۱۹۳۶ در بعضی اردوگاه‌ها فعالیت‌های صنعتی انجام میگرفت: چینی‌سازی در آلاخ مونچن» بنگاه مطبوعاتی «نورد لانگ ورلانگ» و.....

در داخائوبک نانوائی، یک قصابی و یک شرکت خانه سازی بوجود امد.

در ژوئن ۱۹۳۶ وقتی اردوگاه «بوخنوالد» بایک بودجه دو میلیون مارکی در «تورینگ» ساخته شد مقام‌های مسئول آن را جزء منابع درآمد ایالت بحساب اوردند.

بهرحال از آنچه در اردوگاه‌ها تولید میشد بخش بزرگی سهم اس ـ اس‌ها شد.

در سال ۱۹۳۸ بدستور هیملر تمام صنایع اردوگاه‌ها زیر کنترل یک سازمان مرکزی قرار گرفت که رئیس آن «اسوالد پوهل» نام داشت.

هیملر عقیده داشت که برای تامین حوایج اس ـ اس باید از قدرت کار ساکنان اردوگاه‌ها استفاده کرد:

ـ هیچکس به ماپول نمیدهد. پس خودمان باید ان را بدست آوریم و بدین منظور بایستی منحرف‌ها و جنایتکاران را به کار بکشیم.

اس ـ اس‌ها بااین درآمد برای خودشان خانه میساختند و در سرزمین‌های اشغالی سرمایه‌گزاری میکردند. اضافه برین هر فرمانده اردوگاهی کارگاه‌های مخفی در اردوگاه ایجاد میکرد که درآمد آن نصیب خودش میشد. بعدها این فرمانده‌ها با مدیران کارخانه‌های مختلف شریک شدند تا بتوانند از طرح‌های آنها استفاده کنند.

از آنجا که اس ـ اس‌ها اسنادشان را سوزاندند بدرستی معلوم نیست که سود حاصل از کار زندانیان چقدر بوده از طرف دیگر ضبط اموال زندانیان یک منبع درآمد بزرگ بود. در آشویتس سی کلبه بزرگ چوبی به جمع‌اوری این اموال اختصاص داده شده بود. از جمله آنچه از ۱۵۷ هزار نفر زندانی بدست آمد اینها بود:

۵۴ هزار انگشتر و حلقه ـ ۵۲ هزار ساعت ـ ۲۲ هزار خودنویس ـ پنج هزار عینک ـ ۱۴ هزار قطعه جواهر ـ یک میلیون و ۷۰۰ هزار مارک ـ ۵۸ هزار دلار ـ ۴۶ هزار ـ سکه طلا ـ ۷ کیلو شمش طلا و مقداری پول‌های مختلف که برروبهم ۴۰ میلیون مارک ارزش داشتند که با احتساب قیمت لباس و وسایل شخصی به حدود ۱۰۰ میلیون مارک میرسید و این فقط پنج درصد درآمد اس ـ اس از تمامی اردوگاه‌ها بود.

اس ـ اس‌ها از دندان‌های طلای قربانیان خود نیز استفاده میکردند. در منیک حتی قبل از کشتن دندان‌های مصنوعی و طلای زندانیان را «مصادره» میکردند.

گنجی که اس ـ اس‌ها ظرف پنج سال گردآوردند کجاست؟ تعداد زیادی ازین درآمد را سرکردگان اس ـ اس صرف فراهم کردن وسایل فرار خود و اقامت در خارج از آلمان کردند. ولی معلوم نیست سهم بزرگتر کجا مخفی شده است. بعضی‌ها گمان میبرند که این گنج در دریاچه «توپلیتزی» در اتریش غرق شده است. ولی کاوش‌هائی که در آنجا صورت گرفته تابحال نتیجه‌ای نداده است.

«راه حل نهائی» و اردوگاه مرگ

دو ویژگی اساسی نازی که هم دیرتر پائیدند و هم تلفات بیشتری بوجود اوردند «راه حل نهائی» و اردوگاه‌های کار بودند که باید آنها را از هم جدا کرده هرچند که هردو خوراک اردوگاه‌های مرگ را تامین میکردند. اردوگاه‌های کار را ابتدا برای یهودیان نساخته بودند و این تصادفی بود که عده‌ای از آنها بدانجا فرستاده شدند. از نظر زمانی «راه حل نهائی» براردوگاه کار مقدم است. چون جنگ به نازی‌ها فرصت داد که نقشه‌هایشان در زمینه «راه حل نهائی» به اجرا درآورند. ولی تا مدتها هیتلر نمیخواست یهودیان را حتی با مخالفان خود در زندان‌ها در امیزد. چون معتقد بود که آنها از نژاد آریائی همانقدر دور هستند که جانوران از انسان.

در فوریه ۱۹۴۰ پس‌از اشغال لهستان هیملر تصمیم گرفت اردوگاهی در آشویتس بسازد که در سی کیلومتری «بیرکنو» قراردارد. کارساختن این اردوگاه و اتاق‌های گاز آن در سال ۱۹۴۱ پایان گرفت.

پایان کار اردوگاه‌ها

«گرستن» مامور مشت و مال هیملر صدها یهودی را از مرگ نجات داد. چون او بود که در حین مشت و مال «ارباب» او را ببخشیدن برخی از آشنایانش وامیداشت.

در سال ۱۹۴۴ «گرستن» تدریجا هیملر را متقاعد کرد که اگر دست از یهودی‌کشی بردارد ممکنست شامل عفو متفقین غربی بشود و آنها برای برقراری صلح با او وارد مذاکره شوند.

درین راه هیملر به آیشمن دستور داد که با سازمان صیهونیستی مجارستان که حاضر بود جان یهودیان را بخرد وارد مذاکره شود و بهمین دلیل بود که آیشمن در سال ۱۹۴۴ پیشنهاد کرد که در برابر آزادی هفتصد هزار یهودی ده هزار کامیون بگیرد. این پیشنهاد به نتیجه نرسید و آیشمن به تلافی گروه کثیری از یهودیان را به آشویتس فرستاد.

با اینهمه در یک معامله دیگر باواسطه‌گری رئیس کنفدراسیون سوئیس پنج میلیون فرانک سوئیس به هیملر داده شد و او چند هزار یهودی را آزاد کرد.

روز ۳۰ سپتامبر بدستور هیملر عملیات ادمکشی در اشویتس متوقف شد و او روز ۱۲ ژانویه ۱۹۴۵ در وین به رئیس جمهوری سوئیس قول داد که هر پانزده روز یکبار ۱۲ هزار یهودی را آزاد کند.

اما هیتلر معامله را لغو کرد و دستور داد که هیچ زندانی اردوگاه‌ها زنده بدست دشمن نیفتد و هر اردوگاهی قبل از افتادن بدست دشمن با دینامیت منهدم شود.

لکن هیملر این دستور را نادیده گرفت و از اوریل ۱۹۴۵ عملیات ادمکشی را متوقف کرد تازندانیان باقیمانده بعنوان گروگان استفاده کند.

اما متفقین پیشدستی کردند. روسها درآخرین ماه‌های سال ۱۹۴۴ مائیدانک و تریلنیکا را آزاد کردند و آلمان مرکزیت وحدت خود را از دست داد. در نتیجه عده زیادی از زندانیان از اردوگاه‌های شرق بیرون آورده شدند و آنها را در شرایط وحشتناکی به اردوگاه‌های داخلی منتقل کردند و در آن سرمای ۲۵ درجه خیلی‌ها مردند که اجسادشان در کنار جاده‌ها انداخته میشد.

اینان طعمه سرما، گرسنگی، بیماری، بمباران‌های متفقین واس ـ اس‌هائی بودند که در فرار شتابزده‌شان هرکس را که عقب میفتاد میکشتند.

روسها در اواخر ژانویه ۱۹۴۵ به آشویتس رسیدند و در آنجا فقط ۳ هزار زندانی بیمار و معلول یافتند.

آمار

بدشواری میتوان درباره «راه حل نهائی» آمار و ارقامی ارائه داد. درین تردیدی نیست که درین ماجرا شش میلیون یهودی کشته شدند که سه میلیون نفرشان لهستانی بودند.

در اردوگاه‌های کار دو میلیون نفر یهودی زندانی بودند که بیشتر از نصف‌شان کشته شدند.

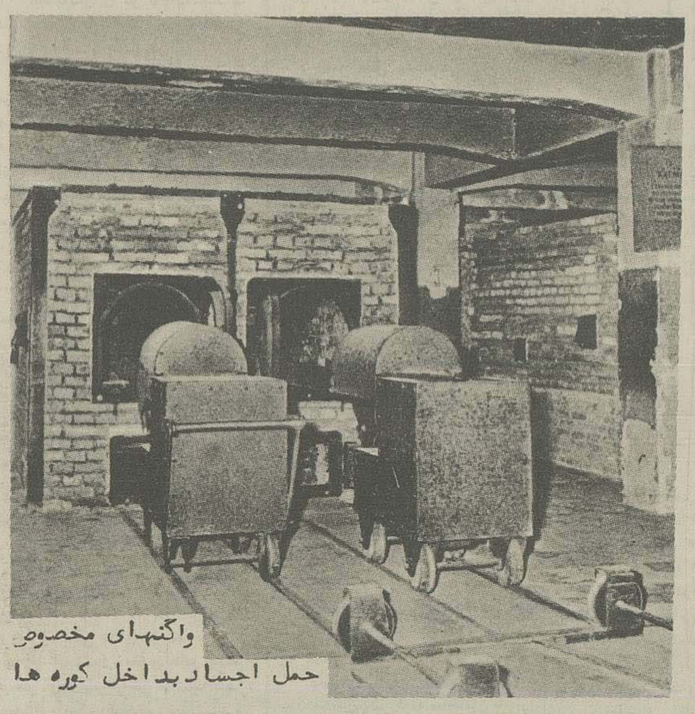

واگنهای مخصوص حمل اجساد داخل کوره ها

در کتاب «نبرد من» و در رساله‌های تئوریسین‌های نازی به آن اشاره شده است، بدین معنا که «یهودیان مادون انسان هستند و باید از جامعه طرد شوند.»

در ژانویه ۱۹۳۳ که هیتلر قدرت را بدست گرفت یهودیان برای او مسئله اساسی نبودند بلکه هدف اولیه او نابود کردن مخالفان سیاسی نازیسم بود. در اردوگاه «داخائو» که اولین اردوگاه رسمی بود و درسال ۱۹۳۳ ساخته شد کمونیست‌ها» سوسیالیست‌ها و دیگر مخالفان هیتلر زندانی شدند. در سال ۱۹۳۵ یهودیان از سمت‌های دولتی رانده شدند. در سال ۱۹۳۸ سوء قصد به «فن رات» دیپلمات آلمانی مقیم پاریس ـ که تنوسط یک یهودی صورت گرفت، این بهانه را بدست نازی‌ها داد که عملیات ضد یهودی خود را آغاز کنند و ۱۷ هزار یهودی را به اردوگاه‌ها، از جمله به بوخنوالد بفرستند. شروع