اطلاعات

چهارشنبه ۳ دیماه ـ سال پنجاهم
شماره ۱۴۸۹۲

۲۸ صفحه
تکشماره ۲۰ ریال

گروگانهای ایرانی لحظات بین مرگ وزندگی را برای اطلاعات شرح میدهند

گزارش اول : مصاحبه علی باستانی باگروگانهای آزاد شده ایرانی که امروز به تهران آمدند

دواصل جدید انقلاب

تامین سلامت وتغذیه کودکان وبیمه درمان وبهداشت برای عموم

درصفحه ۲۵

اختصاصی اطلاعات

گفتگوی هیجان انگیز آموزگار با رهبر تروریستها

با تهدید مسلسل تروریستها وزراء و کلیه گروگانها بزیر زمین رفتند

مهندس حسن ایزدی

درصفحه ٤

بازگشت از دام تروریست‌ها

امروز صبح امیر عباس هویدا نخست وزیر از جمشید آموزگار در مهرآباد بگرمی استقبال کرد.

گزارش‌دوم مصاحبه علیرضا جهانشاهی با حمید ظاهری ونامدار سفیرایران‌در اتریش

گروگانهای ایرانی درانبار دینامیت بودند

میخواستیم تروریستها را غافلگیر کنیم ولی آموزگار گفت این کار خطرناك است

حمید ظاهری

تروریست باطپانچه بشانه‌ام زد و دستور داد کتم را در آوردم

در صفحه ٤

دختری ۳ ساعت زیر آوار زنده ماند

دیشب ۱۲ نفر در خیابان استخر زیر آوار ماندند که‌از فروریختن یک ساختمان ۲ طبقه فرسوده بوجود آمده بود.

در عکس امداد گران‌هنگامی که «فرحناز» هشت ساله را در حالیکه دست بر شکستگی‌سر نهاده و بسختی آسیب دیده، از دل خاک بیرون می کشند نشان میدهد.اما «شیوا» دختر ۳ ساله کوچک (سمت راست) وقتی از زیر خاک خارج شد که دیگر جانی برتن نداشت .

عکس از :مرتضی خاکی

درصفحه ۲۶

وام مسکن بانک رهنی ۷۵۰ هزار تومان شد

★ مقررات‌جدید صندوق پس‌انداز از امروزبه موقع اجرا درآمد

درصفحه ۲۵

تاریخ اعزام به‌خدمت فارغ التحصیلان داخل و خارج اعلام شد

درصفحه ۲۵

دانشگاه تهران
دانشکده پزشکی رازی

آقای پروفسور هول‌مکرین در ساعت ۱۰ صبح روز پنجشنبه چهارم دیماه در آمفی‌تاتر بیمارستان امیر اعلم در باره تشخیص کریها سخنرانی خواهد کرد.

هرگلی به گلخانه احتیاج دارد

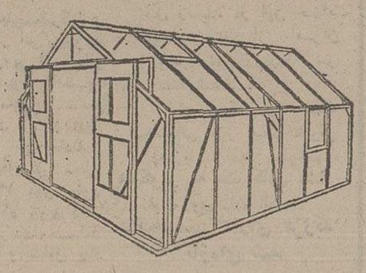

در ۳ اندازه مختلف
۲/۵۵×۳/۱۷
۲/۵۵×۳/۹۷
۳/۱۷×۳/۹۷

گلخانه آلومینومی پیش ساخته حاضر برای نصب از انگلستان وارد شد

نماینده انحصاری : دفتر فنی کشاورز خیابان تخت جمشید شماره ۳۶۰

به میمنت و مبارکی عید غدیرخم نمایندگی فروش محصولات کارخانجات صنعتی ایران‌ناسیونال واقع در بلوار پیرنیا ـ شیراز به اطلاع میرساند . تعمیرگاه مجاز گروه پیکان‌این نمایندگی تحت‌نظر متخصصین اعزامی ازسازمان امور تعمیرگاهها از روز دوشنبه ۱ر۱۰ر۵٤ آماده قبول تعمیرات انواع اتومبیل های گروه پیکان میباشد وفروشگاه لوازم یدکی این نمایندگی‌برای رفع نیاز عموم از ساعت ۷½ بامداد الی ۵½ بعدازظهر یکسره باز است .

شیراز ـ بلوار پیرنیا ـ تلفن ۲٤۸۷۲ و ۲۳۷٤۱ ـ لطف‌الله تسلیم

جناب آقای دکتر احسان نراقی

انتصاب شایسته جنابعالی را به معاونت وزارت علوم و آموزش عالی از صمیم قلب تبریک عرض نموده موفقیتهای روزافزون شمارا ازخداوند متعال آرزومندم .

اسماعیل صرافزاده

جناب آقای حاج‌سیدباقر شهرستانی

ترفیع بجا وشایسته آنجناب را صمیمانه تبریک عرض می کنیم، دوام عمر وتوفیق روزافزون شمارا ازخداوند خواستاریم.

کارگران، کارمندان و هیئت‌مدیره کارخانجات شرکت درستی .

گفتگوئی با مدیرعامل بانک توسعه صنعتی و معدنی ایران

نقش بانک توسعه صنعتی درپیشرفت صنایع کشور

★ بانک‌توسعه‌در سالم‌سازی طرحهای صنعتی نقش اساسی داشته است

★ در واحد های صنعتی که با کمک بانک تاسیس شده ۱٤۰ هزار نفر مستقیما بکار اشتغال دارند

شرح در صفحات ۲۰ و ۲۱

شماره تلفن منزل
نصرت‌الله‌طلائی
وکیل دادگستری
به
۲۲۲۷۸٦
تبدیل شده است

اطلاعیه

گروه شماره ۷٤۱ بمدیریت آقای حاج میرحسین رحمانی سلامت هستند .

خوی- میرتقی رحمانی
آ-۷۲٤۸

جناب آقای ساسانی
ریاست محترم شعبه مرکزی بانک صنایع ایران

فوت دائی گرامی آنجناب را از صمیم قلب تسلیت می‌گوئیم . کارخانجات تولیدی شیشه ایمنی میرال (شرکت سهامی خاص)

جناب آقای دکتر محمدحسن رهنوردی معاونت محترم وزارت بهداری

انتصاب شایسته وبجای آنجناب را از صمیم قلب تبریک‌گفته و موفقیت روزافزون آنجناب را در راه خدمت به شاهنشاه آریامهر ومیهن عزیز خواهانم . علی شهیدی

سپاسگزاری

از سروران‌گرامی وکلیه اقوام، دوستان وهمکاران عزیز که در مراسم تشییع جنازه وتدفین ومجالس ترحیم و شب‌هفت شادروان طهمورث فاتح قدم رنجه فرموده‌و تشریف آورده‌اند ویا بوسیله تلگراف، تلفن و یا ارسال نامه ودرج در مطبوعات اظهار همدردی نموده وموجبات تسلی خاطر بازماندگان را فراهم فرموده‌اند صمیمانه سپاسگزاری می‌نماید .

محسن صدوقی وبانو

جناب‌آقای حسین گل‌تپه

باکمال خوشوقتی موفقیت جدید آن دوست عزیز را تبریک و تهنیت عرض نموده همواره توفیقات شما را از درگاه ایزد متعال آرزومند است .

شرکت نسبی موسی دلال‌نژاد و پسران

زندگی به سبک دانمارکی در تهران

«بورودکس» مجتمع دانمارکی عرضه میدارد :
از زندگی به‌سبک دانمارکی بهره‌مند شوید .
نمایشگاهی از وسایل خانه و مبلمان به شیوه استادانه ، محصول دانمارک با قیمت‌هایی قابل پرداخت برای همه ، این نمایشگاه تا هفتم دیماه برقرار است .
همه روزه، حتی جمعه‌ها، صبحها ۹تا۱ـ بعدازظهر : ٤تا۸
نشانی : مرکز بازرگانی دانمارک- خیابان فیشرآباد- نبش کوچه نیکو .
برای نوروز، از امروز سفارش دهید .

دوست ارجمند جناب‌آقای عزت‌اله‌حمیدی

موفقیت اخیر شمارا تبریک می‌گوئیم وتوفیق روزافزون آنجناب را در راه خدمت به‌شاهنشاه آریامهر و میهن عزیز آرزومندیم .

ازطرف کارکنان فروشگاه جعفری- حاج سیدمصطفی جعفری حاج سید قدرت‌اله جعفری. حاج سید عطاءاله جعفری.

شرکت ملی گاز ایران

اطلاعیه

ساکنان محدوده‌زیرکه مایل به استفاده از گاز طبیعی برای مصارف خانگی وتجاری باشند میتوانند جهت تسلیم برك درخواست گاز طبیعی‌روزهای شنبه الی چهارشنبه ازساعت ۹ الی ۱٦ با در دست داشتن مدارك زیر به منطقه گاز تهران واقع در میدان ۲۵ شهریور مراجعه نمایند .

۱ـ سندمالکیت‌باضافه یك‌نسخه فتوکپی
۲ـ اصل شناسنامه باضافه یك نسخه فتوکپی
۳ـ درصورت مراجعه مستاجر ویا وکیل وکالتنامه رسمی مالك

مدت قبول برك درخواست انشعاب گازدر محدوده زیر از تاریخ ۱ر۱۰ر۱۳۵٤ الی ۱ر۱۱ر۱۳۵٤ میباشد وقبول درخواست‌هائی که پس‌از مدت مذکور ارائه گردد موکول به امکانات بعدی شرکت ملی‌گاز ایران‌خواهدبود.

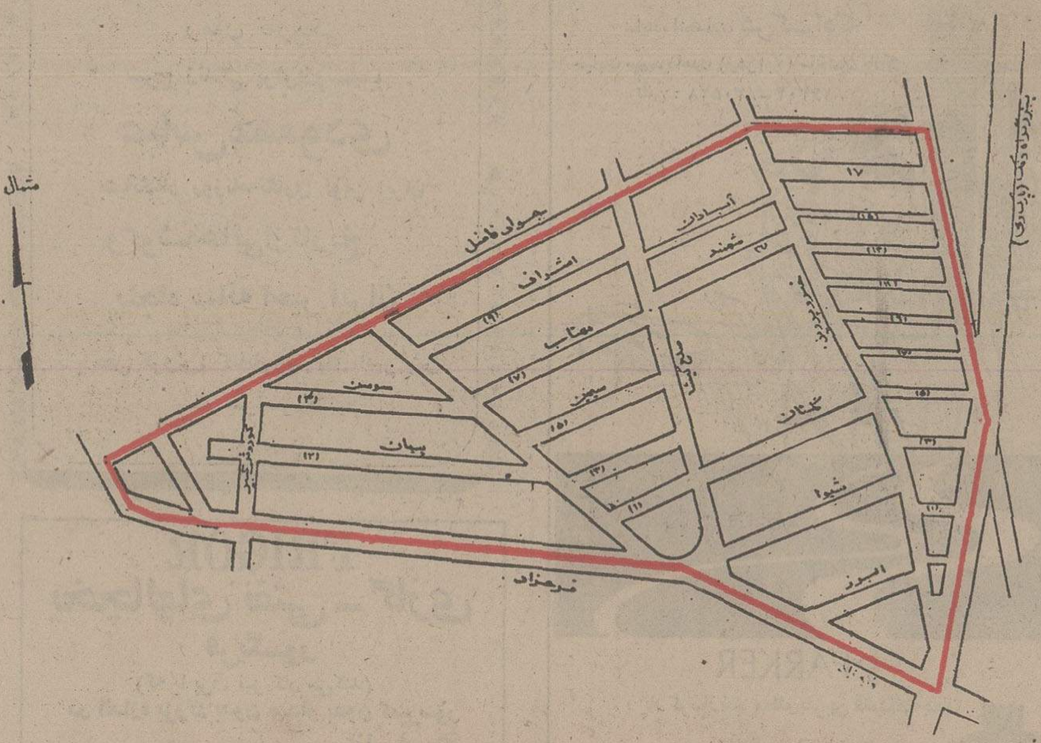

منطقه گاز تهران

اخبار خارجی

منابع خبرگزاریها : فرانسه - یونایتدپرس - رویتر- آلمان - شین‌هوآ - خاورمیانه و تلکس اطلاعات

ونزوئلا خواستار تشکیل اجلاسیه فوق‌العاده مجمع عمومی سازمان ملل شد

روزنامه‌ها و دولتها حمله به‌مقر اوپک را محکوم کردند

سازمان ملل -یونایتد پرس- رویتر - دیروز و امروز هم روزنامه ها ، دولت ها و شخصیت های جهانی حمله به مقر اوپک را محکوم کردند هیات نمایندگی ونزوئلا در سازمان ملل دیروز اعلام کرد که از مجمع عمومی این سازمان خواهد خواست تا جلسه مخصوصی برای ابداع یک سلسله تدابیر به منظور مبارزه باتروریسم تشکیل‌دهد.

نماینده ونزوئلا در سازمان ملل گفت که به هیات نمایندگی این کشور دستورالعمل های لازم داده شده است تابدنبال ماجرای حمله تروریست ها به مقر دبیرخانه اوپک در وین خواستار تشکیل جلسه فوق‌العاده مجمع عمومی برای بحث و تصمیم گیری علیه تروریسم شود .

سفیر اطریش در کاراکاس اعلام کرد که دولت متبوع وی از پیشنهاد ونزوئلا دایر براینکه سازمان ملل متحد اجتماع مخصوصی برای بحث درباره عقد یک قرارداد بین‌المللی مبارزه‌با تروریسم‌تشکیل دهد پشتیبانی میکند .

رئیس جمهوری ونزوئلاروز یکشنبه گذشته بعد از آنکه‌خبر ماجرای دبیرخانه اوپک را دریافت کرد به فکر افتاد که خواستار تشکیل جلسه فوق‌العاده مجمع‌عمومی برای‌بحث درباره تروریسم شود .

امارت‌قطردیروزحمله شش تروریست را به مقردبیرخانه اوپک در وین محکوم کرد. شیخ عبدالعزیزبن خلیفه آل ثانی وزیر نفت و دارائی‌قطر اظهار داشت که حمله روز یکشنبه گذشته به مقر اوپک تجاوزی وحشیانه و ازروی نقشه قبلی بوده است .

روزنامه تایمز لندن امروز نوشت که گروگان گیری بصورت یک خطر بین‌المللی در آمده است و مقابله با آن احتیاج به اقدامات بین‌المللی دارد .

تایمز لندن معتقد است که تسلیم شدن دولت اطریش در برابر تروریست‌هایی‌که به مقر اوپک حمله کردند بر اعتمادی که اخیرا در نتیجه پاره‌ای موفقیت های‌حاصله در مبارزه با تروریست‌ها و آدم ربایان رفته رفته‌درمردم جهان‌بوجود می‌آید ضربه‌ای سخت وارد کرده است .

میدان سهل الوصول

روزنامه«وال استریت‌جرنال» چاپ نیویورک دیروز درسر مقاله خودنوشت که منطقی غم‌انگیز وجوددارد که حمله تروریستی اخیر به مقردبیر خانه اوپک را در شهر وین توضیح میدهد . در ۱۹۷۳ وقتی که اطریش - یعنی‌کشور برونو کرایسکی (صدر اعظم این کشور) در جواب تقاضا و تهدیدهای تروریستی تسلیم شد .

برای عده زیادی قابل پیش‌بینی بود که این تسلیم‌بلافید و شرط تروریست ها را جری‌تر خواهدکرد و اطریش را به میدان سهل‌الوصولی برای قدرت نمایی تروریستها مبدل خواهد ساخت .

ما نیز مانند بسیاری دیگر از کسانی که چنین عقیده‌ای داشتند ،پیش بینی میکردیم‌که اطریش در برابر حملات آینده تروریست‌ها آسیب‌پذیری بیشتری خواهد یافت .

مجلس خلق مصر دیشب‌حمله جریکها به مقر اوپک را در وین وگروگان گیریهای‌متعاقب آن حمله را بعنوان یک عمل تروریستی از طرف عوامل فاقد احساس مسئولیت و تروریست محکوم کرد .

در عکس یک در شیشه‌ای مقر اوپک در وین دیده‌می شود که با شلیک گلوله‌های تروریستها شکسته است. عکس رادیوئی یونایتدپرس

اوپک نتایج حمله تروریستها را بررسی میکند

وین - خبرگزاری‌فرانسه- « اوتاکی‌کتی‌فیده » دبیر کل اوپک در یک کنفرانس مطبوعاتی اظهار داشت که سازمان کشور های تولید کننده نفت نتایج و پیامد هائی را که حمله‌روزیکشنبه تروریست‌ها به مقر اوپک ممکن است در فعالیت آینده این سازمان داشته باشد مورد بررسی‌قرارداده‌است.

فیده خاطرنشان کرد که چگونگی عملیات‌گروگان‌گیری و عواقب احتمالی آن نیز مورد بررسی قرار گرفته است ولی قبل از پایان تحقیقاتی که در این زمینه آغاز شده هیچگونه تصمیمی گرفته نخواهد شد .

معذالک وی بطور ضمنی خاطرنشان ساخت که بعقیده او عملیات تروریستهای « بازوی انقلاب‌عرب»موجب انتقال مقر اوپک به یک پایتخت دیگر نخواهد شد .

فیده یادآور شد که‌گرفتن تصمیم درباره تغییر محل دبیرخانه اوپک درصلاحیت سیزده کشور عضو اوپک است که جلسه روز یکشنبه آنها بدنبال حمله «کارلوس» و همدستانش بمقر سازمان بهم خورد .

دبیر کل اوپک اضافه کرد کنفرانس آینده‌وزیران‌کشور های عضو که تاریخ آن قبل از حادثه روز یکشنبه تعیین شده بود بطور اصولی در ماه ژوئن آینده تشکیل خواهد شد . معمولا این کنفرانس در یکی از کشور های عضو تشکیل میشود.

فیده از توضیح بیشتردر این باره خودداری کرد و ظاهرا اوپک قبل از هرچیز کوشش خواهد کردبه‌ریشه های‌حادثه روز یکشنبه پی ببرد و در عین حال تصمیمات امنیتی شدیدی گرفته خواهد شد . ازاین‌رو کنفرانس‌آینده‌وزیران‌دارائی که قرار است روز۲۶ژانویه ۱۹۷۶ در وین تشکیل شود ممکن است بوقت دیگری موکول شود .

آگاهان اظهار عقیده‌کردند که اوپک باحتمال زیاد در جستجوی ساختمان جدیدی خواهد بود که محافظت از آن به آسانی امکان پذیر باشد . ممکن‌است‌درکنفرانس آینده اوپک این مسئله مورد بررسی قرار گیرد .

فیده از هرگونه اظهار نظری درباه تصمیم دولت اتریش که به تروریست‌ها اجازه داد با گروگانهای خود از این کشور خارج شوند خودداری کرد و گفت آنچه که روز یکشنبه در وین روی داد به هیچ وجه در تصمیمات اوپک تغییری نخواهد داد . از وی‌سئوال شد آیا اقدامات دولت اتریش برای محافظت از کنفرانس اوپک کافی بوده است ؟

« فیده » گفت من‌ازدولت اتریش خواسته‌بودم‌اقدامات کافی برای حفظ امنیت اعضای اوپک بعمل آورد ولی من نمی‌توانستم به‌آنها بگویم ۴۰ یا ۴۰۰ پلیس‌برای ما بفرستند .

الجزایر به‌تروریستها پناهندگی سیاسی میدهد

الجزیره - آسوشیتدپرس - رویتر - یونایتدپرس - الجزایر ممکن است به شش نفر تروریستهای‌ماجرای دبیرخانه اوپک در وین که استرداد آنها بطور رسمی از طرف دولت اطریش تقاضا شده پناهندگی بدهد . شش تروریست همان کسانی هستند که روز یکشنبه گذشته به مقر دبیرخانه اوپک در پایتخت اطریش یورش بردند و پس از اشغال‌کردن‌آن‌عده زیادی از وزیران و صاحب منصبان عالیرتبه کشورهای‌صادر کننده نفت رابه‌گروگان گرفتند . رهبر تروریستها گفته‌است که وی کارلوس معروف - یعنی همان کسی است که ازمدتی قبل بعنوان یکی از خطرناکترین فراریان تحت تعقیب پلیس‌و ماموران امنیتی انگلستان وفرانسه قرار داشته است.کارلوس درگذشته در چندین فقره عملیات تروریستی در اروپا وجا های دیگر نیز شرکت داشته ویا با آن عملیات مربوط بوده است.

وی نزد «والانتین هرناندزآکوستا» وزیر نفت‌ونزوئلا اعتراف کرد که همان کارلوس تحت پیگرد پلیس فرانسه و انگلستان است. وزیر نفت ونزوئلا که پس از آزاد شدن بوسیله تروریستها وارد پاریس شده‌بود به‌خبرنگاران گفت که کارلوس هدف عملیات وین را برایش شرح داده و گفته است که این عملیات قسمتی از یک برنامه عملی است که‌هدف ازآن موکد ساختن ضرورت و موجودیت یک کشورفلسطینی است . کارلوکس همچنین به وزیر نفت ونزوئلا گفت که خود را در حال جنگ میداند و فعالیتهایش مانند کارهای کسی است که وظیفه دارد نیروهایش را تابدست آوردن پیروزی نهایی رهبری کند.

بطوریکه منابع‌الجزایری گزارش داده‌اند امکان‌اعطای پناهندگی به شش تروریست مسئول ماجرای دبیرخانه اوپک ناشی از وعده‌ای است که از طرف عبدالعزیز بوتفلیقه وزیر خارجه الجزایر و بعنوان تدبیری برای آزاد کردن تمام گروگانهای اسیر شده بوسیله تروریست‌های‌مذکور و برای جلوگیری از رسیدن هرگزندی به‌گروگانها داده شده است. آخرین گروگانهایی که در اسارت تروریستها قرار داشتند در نخستین ساعات روز سه‌شنبه آزاد شدند و تروریستها نیز خود را به ماموران امنیتی الجزایر تسلیم کردند .اینکار در فرودگاه دارالبیضای الجزایر صورت گرفت.

روز یکشنبه گذشته هنگامیکه تروریستها به مقردبیرخانه اوپک حمله کردند سه نفر را در جریان تیراندازی کشتند . بعد ازآن تروریستها وگروگانهایی که گرفته بودند در حدود ۲۰ ساعت در داخل مقر اشغال شده اوپک باقی ماندند و سپس در حالیکه ۴۱ نفر از گروگانها را بهمراه داشتند و چندین وزیر نفت از کشورهای عضو اوپک نیز از گروگانها بودند اطریش را به مقصد الجزایر ترک گفتند .

روز دوشنبه هنگامیکه هواپیمای اطریشی دی - سی۹ حامل تروریستها به الجزیره رسید عده‌ای از گروگانها آزاد شدند ولی ۵ ساعت بعد در حالیکه هفت نفر از وزیران‌نفت کشورهای عضو اوپک وعده دیگری از صاحب منصبان عالیرتبه هنوز هم بعنوان گروگان اسیرتروریستها بودند الجزیره را ترک گفتند و بلیبی رفتند. در آن وقت وزیر خارجه الجزایر اعلام کرده بود که تروریستها قصد دارند باقیمانده گروگانها را در کشورهای خودشان‌آزاد کنند . بااینحال هواپیمای اطریشی حامل تروریستها و گروگانهااز تریپولی - پایتخت لیبی دورتر نرفت.

در آنجا وزیران نفت الجزایر و لیبی نیز آزاد شدند. از آنجا که تروریستها نتوانستند هواپیمای دور پروازتری بدست آورند که آنان را به کشورهای دیگر خاورمیانه‌ببرد راضی شدند که بار دیگر به‌الجزایر باز گردند وبقیه گروگان ها را در آنجا آزاد کنند.

بنابه‌اظهار منابع الجزایری طبق قراری که قبلا درالجزیره گذاشته شد قرار بود که تروریستها بعد ازآنکه آخرین گروگانها را آزاد کردند به‌الجزیره باز گردند و سپس دولت الجزایر به تقاضای پناهندگی آنان توجه کند.

انگیزه سیاسی ؟

بهرحال دیروز ماموران امنیتی الجزایر تروریستها را بطرف مقصد نامعلومی اسکورت کردند . درباره وضع‌کنونی تروریستها واینکه اکنون در کجا هستند هیچ اطلاعی‌بدست نیامده است . گروگانهایی‌هم که در الجزیره ازاد شده‌انداز روبرو شدن با خبرنگاران واز عنوان کردن هر سخنی خودداری کرده‌اند.

دولت الجزایر درگذشته راهزنی هوائی را محکوم کرده است. در چند مورد گروههایی از هواپیما ربایانی کهوارد الجزایر شده بودند بدلیل اینکه دولت‌الجزایر عملیات‌گروههای مذکور را تبهکارانه تلقی میکرد از این کشور اخراج شدند

اما بوتفلیقه وزیر خارجه الجزایر این بار اعلام کرده است که تروریستهای مسئول ماجرای دبیرخانه اوپک برای کاری که کرده‌اند انگیزه سیاسی داشته‌اند و بعبارت دیگر عمل‌آنها از طرف دولت الجزایر تبهکارانه تلقی نشده است.

تروریست های ماجرای اوپک اعلامیه بلند بالائی صادر کرده و در آن کوشش هایی را که در جهان عرب برای کنار آمدن با اسرائیل وحل‌و فصل‌صلح‌آمیز مسائل خاورمیانه صورت میگیرد محکوم دانسته‌اند . در این بیانیه مخصوصا قرارداد جدید جداسازی نظامی مصر و اسرائیل در صحرای سینا که با کوشش و میانجیگری دولت آمریکا در سپتامبر گذشته به امضاء رسید بشدت مورد نکوهش قرار گرفته است .

باوجود این سازمان آزادیبخش فلسطین عملیات گروه موسوم به بازوی انقلاب عرب را در ماجرای اوپک بعنوان یک مانور و دسیسه امپریالیستی که هدفش بدنام کردن سازمان آزادیبخش فلسطین قبل از شروع بحث های ماه آینده شورای‌امنیت در باره‌بحران خاورمیانه است تقبیح کرده است .

بین سازمان آزادیبخش فلسطین و دولت الجزایر روابط نزدیک وجود دارد و هنوز دانسته نیست که دولت الجزایر با توجه به این روابط چه رفتاری با تروریست های تسلیم شده خواهد کرد .

تسلیم تروریست‌ها

در اینحال در وین دولت اطریش اعلام کرد که بزودی استرداد تروریستها را از دولت الجزایرتقاضا خواهد کرد تا باتهام ارتکاب قتل و جنایت و آدم ربائی تحت تعقیب قانونی قرار گیرند .

دولت اطریش این درخواست را به پلیس‌بین‌المللی نیز ابلاغ کرده و گفته است که از نظر مقامات اطریشی عملیات تروریست ها در ماجرای دبیرخانه اوپک صرفا جنبه تبهکارانه داشته است .

در باواریای آلمان غربی وزارت کشور دولت محلی اعلام کرد که سرگرم بررسی گزارشهایی است که بموجب آنهازنی که عضو گروه تروریست های‌بازوی انقب عرب بوده اهل آلمان غربی است .

طبق همان گزارشها گروه تروریستی یاد شده ظاهرا قصد داشته است که عملیات خود را درنورمبرگ اجرا کند .

این احتمال که رهبر گروه تروریست های مورد بحث همان کارلوس معروف فراری‌واسرار آمیزی‌باشد که در اروپا از ماهها قبل تحت تعقیب قرار گرفته‌است نخستین بار در سخنان عده‌ای از گروگان های ماجرای اوپک انعکاس یافت . این گروگانها اظهار داشتند که در گفتگو های میان خود تروریستها رهبر گروه را رفقایش کارلوس خطاب میکردند .

وزیر نفت ونزوئلا نیز به خبرنگاران اظهار داشته است که کارلوس در سخنان مفصلش تائید کرده‌است که همان کارلوس معروف پاریس است . کارلوس حتی جزئیات کارهایی را که در پاریس انجام گرفت به‌همان صورتی که در مطبوعات منتشر شده بود برای وزیر نفت ونزوئلا بازگو کرد .

در ماه ژوئن گذشته مردی که نامش کارلوس معرفی شده است در ساحل غربی رودسن در پاریس دو نفر از ماموران ضد جاسوسی فرانسه و یک مرد لبنانی را که برای ماموران مذکور خبر چینی کرده‌بود به قتل رساند و سپس متواری گردید .

بازوی انقلاب : کارلوس رهبر ما نیست

بیروت - رویتر- گروه طرفدار فلسطینی‌ها که وزیران نفت کشور های تولیدکننده نفت را در وین به گروگان گرفت طی بیانیه‌ای که در مطبوعات بیروت منتشر شده است سازمان آزادیبخش فلسطین را بخاطر پیوستن به کسانی که زبان به تقبیح عملیات گروه مذکورگشوده‌اند مورد حمله قرار داد . در این بیانیه گروهی که خود را بازوی انقلاب عرب میناماد مضافاتکذیب کرده است که رهبریش را «کارلوس» معروف یعنی تبهکار فراری که بخاطر ارتکاب سه فقره قتل در پاریس از ماه ژوئن گذشته تحت پیگرد قرار گرفته برعهده‌دارد .

این بیانیه جواب اظهارات پریروز فاروق قدومی رئیس قسمت سیاسی سازمان آزادیبخش فلسطین است که ماجرای وین را مورد حمله قرار داده و گفته است که عملیات روز یکشنبه گذشته در مقر دبیرخانه اوپک کار عوامل امپریالیسم آمریکا و صهیونیستها بوده است .

در بیانیه گروه بازوی انقلاب عرب گفته شده که ما دچار حیرت شدیم که چنین لغزشی برای سازمان آزادیبخش فلسطین پیش آمدمو به اردوگاهی پیوسته است که در بدنام کردن گروهی از رزمندگان قهرمان زبان‌باز کرده است گروهی که اعضای آن حاضر شده‌اند خون خود را نثار کنند تا ملت فلسطین نجات یابد .

در قسمتی دیگر از بیانیه گفته شده که‌ادعای حاکی از رهبری شدن گروه بازوی انقلاب عرب بوسیله کارلوس نام اسرارآمیز همان افترایی است‌که‌اول بار بوسیله برونو کرایسکی صدراعظم اطریش عنوان گردیده و آشکار است که این افترا هدفی جز بدنام کردن گروه بازوی انقلاب عرب ندارد .

صادر کنندگان بیانیه سپس اعلام کرده‌اند که مساله فلسطین مهمترین مساله مورد ابتلای تمام اعراب است و تنها در انحصار سازمان آزادیبخش فلسطین و فدائیان آن قرار ندارد .

خلبان هواپیمای تروریستها گفت رهبر تروریستها شباهتی به کارلوس نداشت

تروریستها در الجزایر بازجوئی شدند

الجزایر - خبرگزاری فرانسه - تروریست های سازمان «بازوی انقلاب‌عرب» که وزیران کشور های‌اوپک را بگروگان گرفته بودند دیروز پس از آنکه به نیرو های انتظامی الجزایر تسلیم شدند توسط سرویس های امنیتی بیک مقصد نامعلوم برده‌شدندتا پس از بازجوئی تصمیم لازم در باره آنها اتخاذ شود .

یک‌مقام آگاه اظهارداشت که پس از بازجوئی های مقدماتی‌به تروریست هااجازه داده شدباستراحت بپردازند. وی‌افزودچیزی که تروریست ها را ناچار به تسلیم شدن کرد خستگی فوق العاده کماندوهابود . دولت‌الجزایر تاپایان بازجوئی و تاهنگامی که ریشه های حادثه روز یکشنبه روشن نشده در باره تروریست ها تصمیمی‌نخواهد گرفت .

از سوی دیگر گروگان‌ها پس از آزاد شدن راهی کشور های خود شدند و برخی دیگر در سفارتخانه های خود یا در هتل «فوق مدرن» «اوراسی» الجزایر باستراحت پرداختند خلبان و کارکنان هواپیما نیز پس‌از یک خواب طولانی به وین بازگشتند .

تروریست زخمی شده همچنان‌دربیمارستان الجزایر بستری‌است ، خلبان‌هواپیما درفرودگاه وین به‌خبرنگاران گفت بین رهبر تروریست هاو عکس هائی که از کارلوس در اختیار آنها گذاشته شده شباهت کمی وجود دارد و خلبان‌هواپیما همچنین تاکید کرد که دختر جوانی که در میان تروریست ها بود به هیچوجه شباهتی به «آنجلا لوتر» عضو گروه افراطی‌چپ آلمان«بادر-ماینهوف»نداشت.

با اینکه سیزده وزیرگروگان آزاد شدند ولی حادثه‌روز یکشنبه به‌قیمت از دست‌رفتن جان سه نفر تمام شد .

محافل وین اظهار داشتند تاکتیک محکمی که الجزایر در مذاکره باتروریست ها پیش گرفت عامل موثری در پایان یافتن ماجرای وین بود .

همین محافل اضافه‌کردند که روش محکم الجزایر سبب شد که تروریست ها منطقی فکر کنند و به خشم خود فائق شوند .

تروریست ها هنگامی که تونس به هواپیمای اتریشی اجازه فرود آمدن نداد به خلبان دستور دادند که بار دیگر در فرودگاه الجزایر به زمین بنشیند و دومین مرحله مذاکرات که با همکاری‌صدر اعظم اتریش انجام شد سرانجام بنتیجه رسید .

وزیران نفت اوپک ماه آینده مجدداً تشکیل جلسه میدهند

کاراکاس - خبرگزاری فرانسه - وزیرمعادن‌وهیدرو کربورونزوئلا پس ازبازگشت به کاراکاس اظهار داشت اعضای سازمان کشورهای صادر کننده نفت در ماه ژانویه بار دیگر در وین تشکیل جلسه خواهندداد تادنباله کار های ناتمام‌جلسه اخیر خود را بگیرند .

هدف این کنفرانس پیدا کردن‌وسایلی برای جلوگیری از کاهش بهای نفت خام خواهدبود روز یکشنبه‌جلسه وزیران کشور های اوپک بدنبال‌حمله ناگهانی‌تروریست هابهم خورد و کلیه وزیران ومقامات اوپک که‌درکنفرانس شرکت کرده بودند به‌اسارت تروریست ها درآمدند .

سلطان قابوس اخطار کرد عمان‌تجاوز یمن را تحمل نمی‌کند

نیروهای یمن جنوبی در مرز ظفار متمرکز شدند

مسقط - خبرگزاری فرانسه -سلطان قابوس فرمانروای عمان دیروز در حضور سفیران کشور های عرب در مسقط خطر آشکار و وخیمی راکه به عقیده وی از ناحیه جمهوری دمکراتیک خلق یمن متوجه صلح منطقه است گوشزد کرد.

سلطان قابوس در یک سخنرانی که لحن آن بطور خاصی تند بوده است در برابر دیپلماتهای ممالک عرب گفت که در هفته گذشته نیروهای مسلح یمن جنوبی‌به تعداد زیاد و در حالیکه به‌سلاحهای مدرن تعرضی مسلح بودند در امتداد مرزعمان در نزدیکی منطقه ظفار متمرکز شدند و از مواضع خود در داخل خاک جمهوری دمکراتیک خلق یمن بطرف مواضع عمان تیراندازی کردند .

سلطان قابوس اضافه کرد که علاوه براین کار ها و تدارکات دیگری نیز به وسیله سپاهیان یمن جنوبی در پشت مرز عمان صورت گرفته که بدون ذره‌ای تردید نشان دهنده روش خصمانه برضد امارت عمان است.

سلطان قابوس آنگاه گفت که با اینحال مجبوراست‌گوشزد کند که‌شکیبایی مردم عمان تمام نشدنی نیست

اخبار کوتاه جهان

پرتاب ماهواره مخابراتی شوروی

● مسکو - خبرگزاری ها - دیروز اتحاد شوروی یک ماهواره مخابراتی به نام «رادوگا» (رنگین کمان)به فضا پرتاب کرد. خبرگزاری رسمی شوروی گفت‌که این ماهواره بمنظور تنظیم مخابرات شبانه روزی تلفنی تلگرافی‌و تلویزیونی پرتاب شده است.

ضمنا دیروز، «کاسموس ۷۸۲» پس‌از سه هفته‌پرواز در فضا به زمین بازگردانده شددراین ماهواره چندلاک پشت، چند موش ، تعداد زیادی حشره پرنده به‌فضا سفر کرده بودند.

در حادثه اتوبوس ۲۳ نفر کشته شدند

● سانتیاگو -شیلی-خبرگزاری ها- دیروز بر اثر برخورد دو اتوبوس پر از مسافر ۲۳ تن کشته و ۳۰ تن مصدوم و مجروح شدند که حال هشت تن از آنها وخیم است. این حادثه‌در جاده پان‌امریکن در محلی واقع در ۱۹۰ کیلو متری جنوب سانتیاگو روی داد. کی از اتوبوسها حاما گزارش شده و شامل چند نباتی بود.

آزادی زندانیان در چین

● پکن- رویتر- بنا براعلام خبرگزاری چین نو دولت چین‌دیروز آخرین زندانیان بلندپایه ناسیونالیست راکه درسال های پس از ۱۹۴۹ در جریان‌استیلای کمونیسم برچین‌بازداشت شده‌بودند، آزاد کرد. تعداد آخرین زندانیان آزاد شده ۷۰تن کارگران یک کارخانه روغن ژنرال‌و چند فرمانده‌دومین تانگ است.

رئیس ستاد ارتش رودزیا کشته شد

● سالیسبوری - خبرگزاری فرانسه - ژنرال جان شاو رئیس ستاد ارتش رودزیا در یک حادثه هلیکوپتر قتل رسید. در این حادثه چندین نفر از افسران ارشد ارتش رودزیا نیز کشته شدند .

این حادثه در منطقه عملیاتی مرز های شرقی رودزیا براثر برخورد هلیکوتر به یک کابل فشار قوی روی داده است

ملک‌حسین دارای فرزند تازه‌ای شد

● عمان- خبرگزاریها-اردن- دیشب‌تولد شاهزاده تازه‌یی برای ملک حسین و ملکه عالیا را جشن گرفت ملک حسین روز ۲۴ دسامبر ۱۹۷۳ باعالیا ازدواج کرد که‌نخستین ثمره‌آن‌دختری بود که اکنون یکساله است. ملک حسین دختر دیگری نیز دارد که‌اکنون ۱۹ ساله است و مادرش پرنسس دیناست اوهمچنین دو پسر و دو دختر همزاد از پرنسس مونا نخسین همسرش‌دارد .نوزاد دیشب خاندان سلطنتی اردن را «علی» نام نهاده‌اند .

دو نوع خط بایک خودنویس
«پارکر ۱۸۰»
قلم جدید پارکر ۱۸۰ بایک طرف خط دیزوباطرف دیگر خط درشت می‌نویسد .
« پارکر ۱۸۰» قلم خودنویس مخصوص نسل‌جوان وپیشرفته امروز .
نماینده انحصاری شرکت ادکا
خیابان سپهبد زاهدی (قیشرآباد) ساختمان پارکر
تلفن : ۸۳۰۵۲۸-۸۲۶۳۰۴
PARKER
پارکرسازنده مطلوبترین قلمهای جهان
هرقلمی باجوهرسوپرکوئینک پارکر بهترمی‌نویسد.

پیروزی لبخند
از: فرهاد مسعودی
رمان تاریخی
شرح زندگی پرفرازونشیب
عباس‌مسعودی
بنیانگذار روزنامه‌نگاری نوین ایران
وگوشه‌هائی‌ازتاریخ
پنجاه ساله اخیر ایران
محل فروش: کتابفروشیهای امیرکبیر
در سراسر کشور

شامپیون
فروشگاه بزرگ ورزشی
و تناسب اندام
باطلاعیه مهم‌شامپیون فردا
توجه نمائید

PARKER پارکر
محبوب‌ترین‌خودنویس‌جهان
eumig اومیگ
دوربین وپروژکتور ناطق
۸ میلیمتری
لومو پرینت LUMOPRINT
مشهورترین دستگاه‌فتوکپی
الکتروستاتیک آلمانی
برای‌اطلاعات بیشتروبازدید
باماتماس بگیرید.
نماینده فروش محصولات
مشهورجهان درایران .
شرکت ادکا EDKA CO.
خیابان‌سپهبدزاهدی- ۲۴۵
تلفن : ۸۳۰۵۲۸-۸۲۶۳۰۴

FRIGOR
یخچالهای نفتی - گازی
فریگور
(که با برق نیز کار می‌کند)
در اندازه بزرگ بدون صداو بدون کمپرسور
برای اخذ نمایندگی و سفارشات بشرکت رانل فریگو
خیابان شاه شماره ۳۴ (جنب فروشگاه بزرگ) ساختمان امرسون طبقه پنجم تلفن ۶۶۷۱۲۴ و ۶۶۲۳۶۰ مراجعه فرمائید .

آگهی حراج
شرکت سهامی کل معادن و ذوب‌فلزات ایران‌محصول استخراجی سنگ‌فیروزه‌خام معدن‌فیروزه نیشابور را در تاریخ‌های پنجشنبه یازدهم دی‌ماه‌و پنجشنبه هیجدهم دیماه سال جاری از طریق حراج به‌فروش میرساند ،شروع حراج در روزهای فوق از ساعت یک‌بعدازظهر میباشد و محل حراج شهر مشهد خیابان پیش‌آهنگی خانه پیش‌آهنگ انجام خواهد شد .
داوطلبان شرکت در حراج میتوانند برای کسب اطلاعات بیشتر در تهران به‌امور بازرگانی‌شرکت واقع در خیابان تخت‌جمشید شماره ۴۶۷ و یا در مشهد به اداره معادن خراسان واقع در خیابان پهلوی اول خیابان جنت مراجعه فرمایند .
شرکت سهامی کل معادن و ذوب فلزات ایران

اخبار خارجی

درصورت ادامه کمك به مپلا تیرگی روابط امریکا و شوروی حتمی است

کی‌سینجر در مورد آنگولا باردیگر به‌شوروی اخطار کرد

واشنگتن خبرگزاری فرانسه ـ هنری کیسینجر بار دیگر بشدت بشوروی‌اخطار کرد که اگر مسکو بمداخله مسلحانه خود در آنگولا پایان‌ندهد مناسبات آمریکاو شوروی به تیرگی خواهد گرائید .

وزیر امور خارجه امریکا در یک مصاحبه مطبوعاتی که بمسئله آنگولا اختصاص داشت گفت هنوز هم قصد دارد در نیمه دوم‌ماه‌ژانویه برای مذاکره در بارهٔ‌مسئله محدود کردن سلاحهای استراتژیکی (سالت) به مسکو برود ولی این دیدار هنوزقطعی نیست وموضوع در اوایل ماه ژانویه مجددا مورد بررسی قرار خواهد گرفت .

وزیر امور خارجه‌آمریکا همچنین اعلام کرد که درباره گرفتن اعتبار های لازم برای ادامه مداخله آمریکا در آنگولا پا فشاری خواهد کرد و به کمك های خودبه دو سازمان آزادی بخش آنگولا از محل اعتبارات محدودی‌که‌هنوز در اختیار داریم ادامه خواهیم داد .

کیسینجر با لحن جدی یادآور شد که به هیچوجه اعزام نیرو های امریکائی‌به آنگولا در میان نیست اما کمك های محدود ایالات متحده به جنبش های فنلاو «اونیتا» ادامه خواهد یافت . رئیس‌دیپلماسی ایالات متحده‌درباره‌مناسبات امریکا با شوروی خاطرنشان کرد که حوادث آنگولا نباید در مذاکرات سالت تاثیری‌داشته باشد زیرااین‌مذاکرات بسود هر دو کشور است . اما در هر حال‌مداخله شوروی در آنگولا تفاهم بین‌المللی‌را بخطر میاندازد .

ناظران سیاسی همچنین اظهار عقیده‌کردند که اخطار کی‌سینجر کاملا بیهوده است زیرا دولت کوبا با این اخطار ها به مداخله خود که با همکاری شوروی انجام میشود پایان نخواهد داد حتی رفع محاصره اقتصادی کوبا دولت‌فیدل کاسترو را از ادامه راهی که در پیش‌گرفته بازنخواهد داشت .

از سوی دیگر درالجزایر پرزیدنت بومدین ضمن پیامی که به رهبران کشور های غیر متعهد فرستاده تاکید کرده است که اوضاع آنگولا درنتیجه‌مداخلات امپریالیسم بشدت بوخامت گرائیده است .

پرزیدنت بومدین که ریاست چهارمین کنفرانس کشور های غیر متعهد را بعهده دارد در پیام خود مداخله آشکار رژیم خود پرست آفریقای جنوبی رادر آنگولا و استفاده ازنیرو های متحد امپرالیسم را در این سرزمین بشدت محکوم کرده و افزوده است هدف این مداخله از بین بردن حاکمیت و تمامیت اراضی جمهوری جوان خلق آنگولا است .

در پاریس یک مقام آگاه اظهار داشت که سه کشتی کوبائی چند روز پیش در حدود سه هزار تن سازو برگ‌جنگی‌در کنگو برازاویل پیاده کرده است .

این کشتی ها حامل‌تانک ۲۲ زره‌پوش‌دو یست‌کامیون نظامی۱۵توپ‌و افزار های دیگر بودند که بیدرنگ برای نیرو های مپلا فرستاده شده است .

مذاکرات پادشاهان سعودی واردن آغاز شد

اتومبیل حامل پادشاهان سعودی و اردن‌هنگام عبور از خیابانهای عمان پایتخت اردن

عمان ـ خبرگزاری ها- دیروز ملک خالد پادشاه۶۰ ساله عربستان سعودی سفر رسمی سه روزه خود رابه اردن آغازکرد . هنگام‌ورود ملک خالدبه‌عمان ملک‌حسین پادشاه اردن از وی‌پیشواز کرد و هزاران تن از مردم اردن به او خوشامدگفتند.

منابع دولتی اردن گفتند که‌رهبران عربستان سعودی و اردن در دیدار دیروز خود راجع به مسئله خاور میانه از جنبه های مختلف آن از جمله نظر شوروی برای تجدیدتشکیل کنفرانس ژنو ، مذاکره کرده‌اند .

ملک خالد ، در پایان‌سفر خود در اردن ، باهمراهان خود از عمان به دمشق خواهد رفت تا با حافظ اسد رئیس‌جمهوری سوریه و دیگر رهبران این کشور گفتگو کند .

ارتش سوریه برای حفظ نظم در لبنان بانیروهای لبنان همکاری میکنند

بیروت ـخبرگزاری فرانسه- پس از یک آرامش کوتاه پیکار های خونین از بعد از ظهر دیروز در شهر زهله از سرگرفته شد .

گزارش هائی که به‌بیروت رسیده نشان میدهد که در تمام مدت بعد از ظهرصدای تیراندازی وانفجار درزهله بگوش میرسید ولی روی هم از شدت نبرد ها کاسته شده است .

در ترابلس نیز مردان مسلح دیروز برای چندمین روز متوالی در خیابان ها به زد و خورد پرداختند . وسه نفر در جریان این زدو خورد ها کشته شدند ، از سوی دیگر یک سخنگوی نظامی در بیروت گزارش برخی منابع را دائر براینکه رکن دوم ستاد ارتش لبنان در حوادث‌این‌کشورمداخله مستقیم دارد تکذیب کرد .

سخنگوی نظامی لبنان گفت از چند روز قبل در شهر شایع شده که رکن دوم ستاد ارتش درکشتارها و غارت مغازه ها دست داشته استوبه جنگ‌مذهبی بین مسلمانان و مسیحیان دامن میزند ولی‌این اتهامات بکلی بی اساس است .

رادیو لبنان گزارش داد که دیروز در بیروت‌آرامش نسبی برقرار بودولی‌فعالیت های سیاسی در تمام روز ادامه داشت هنوز رشید کرامی درباره نتایج‌مذاکرات خود با رهبران سوریه توضیحی نداده است .

نخست وزیرلبنان دیروز پس از یک دیدار برق‌آسا از سوریه‌به‌بیروت بازگشت و قرار است نتایج مذاکرات خودرادرجلسه امروزهیات دولت بوزیران کابینه اطلاع دهد .

از سوی دیگر کامیل شمعون درباره شایعات مربوط به شرکت احتمالی ارتش سوریه در برقراری نظم در لبنان گفت تا آنجا که من اطلاع دارم مسئله همکاری ارتش های لبنان‌و سوریه برای برقراری نظم در لبنان در میان نیست . روزنامه های بیروت دیروز نوشته بودندکه درمذاکرات دمشق همکاری ارتش‌سوریه با نیرو های لبنان مورد بررسی قرار گرفته‌است .

همزمان با فعالیت سیاسی دامنه‌داری که دیروز در بیروت جریان داشت دو هواپیمای اسرائیلی برفراز منطقه «رایاک» که پایگاه هوائی مهم لبنان در آن قرار دارد و همچنین بر فراز شهر زهله و بیروت پرواز کرده و دیوارصوتی را شکسته‌اند هواپیما های اسرائیل که در ارتفاع ۳۵ هزار پائی پرواز میکردنداز منطقه کوه هرمون به قلمرو فضائی لبنان تجاوز کردند وبلافاصله سوتهای خطر حمله هوائی در پایتخت به صدا درآمد ولی هواپیما های اسرائیل بدون آنکه بمبی فرو ریزند پس از شکستن‌دیوار صوت برفراز پایتخت به پایگاه خود باز- گشتند .

از سوی دیگر یک واحد گشتی اسرائیل کوشش‌کرد در جنوب لبنان وارد خاک این کشور شود ولی واحد های انصارکه توسط‌ارتش برای دفاع از مرز های جنوبی کشور تشکیل شده است سربازان‌دشمن راعقب راندند ،نبردی که بین اسرائیلی ها و انصارروی داد نیمساعت طول کشید .

تروریستها دیپلمات آمریکائی‌را در آتن کشتند

آتن- خبرگزاری فرانسه ـ سه تروریست نقابدار و ناشناس دیروز ریچارد ولش مستشار سفارت آمریکا در یونان را که گفته میشود رئیس عملیات سازمان جاسوسی آمریکا (سیا) در یونان بوده است بضرب سه گلوله از پای درآوردند.

ولش عصر روز سه‌شنبه (دیروز هنگامی به قتل رسید. که از اتومبیل در برابر خانه‌اش درشش کیلومتری‌آتن‌پیاده میشد. وی ساعتی قبل از کشته شدن در ضیافتی که سفیر آمریکا در یونان برپا کرد شرکت کرده بود .

سه ضارب نقابداری که دیپلمات آمریکایی را ترور کردند طبق گزارش پلیس یونان سوار بریك اتومبیل برنك مشکی بوده‌اند . سفارت آمریکا در آتن تا دیشب هنوزمرك ریچارد ولش را تایید نکرده بود .

در ماه نوامبر گذشته مطبوعات آتن طوماری را منتشر کردند که در آن اسامی عوامل وجاسوسان «سیا» نوشته شده بود .

بزودی
زیباترین نایت‌کلاب در خاورمیانه
ساتی نیک SATY NIK
با شرکت: بزرگترین هنرمندان کشور در تهران افتتاح میشود

خنك در تابستان - گرم در زمستان
با استفاده از سوخت ارزان گازوئیل یا گاز بجای برق
با دستگاه تهویه مطبوع آبزرو بشن
نیگاتا
خیابان تخت‌طاوس - روبروی امیراتابك شماره ۱۴۵
تلفن ۸۵۶۶۹۰ - ۸۵۸۷۷۸ - ۶ و ۸۵۳۲۲۵

دنیای ورزش شنبه‌ها منتشر میشود

TOP TOURS
سفرهای رویائی
وآشنائی باشگفتیهای جهان باتورهای تاپ‌تورز اِر اِکسپرس
دیداری از نقاط دیدنی، آثار تاریخی وعجایب جهان وبازدید از شهرهای بزرگ دنیا با
تورهای اراکسپرس

نام تور	مسیر تور	تاریخ حرکت	قیمت
لندن‌تور ۱۴ روزه	اقامت درلندن	روزهای جمعه هر هفته	۴۹۵۰۰ ریال
لندن‌وپاریس ۱۴ روزه	لندن و پاریس	روزهای جمعه هر هفته	۵۲۹۰۰ ریال
لندن، پاریس، رم ۱۸ روزه	لندن پاریس‌و رم	روزهای جمعه هر هفته	۵۸۹۰۰ ریال
تورفوجی‌باما ۲۳ روزه	بانکوک، سنگاپور، توکیو، اوزاکا، سئول هنگ کنگ	۹ بهمن	۱۱۵۰۰۰ ریال
امریکای‌شمالی ۲۱ روزه	نیویورک، میامی، هوستون لوس‌آنجلس، لاس‌وگاس، سانفرانسیسکو، لندن	۲ و ۱۶ دی	۱۲۹۰۰۰ ریال
توردوردنیا ۳۷ روزه	بانکوک، هنگ کنگ، توکیو، هونولولو، سانفرانسیسکو، لاس‌وگاس، لوس‌آنجلس، واشنگتن، نیویورک، لندن	۲۵ دی ۲۳بهمن	۱۹۹۸۰۰ ریال
امریکای‌جنوبی ۲۷ روزه	ریودوژانیرو، سائوپولو، ایگواسو ایگوازو، بوئنوس‌آیرس، لیما مکزیکو، اکوپولکو	۷ بهمن	۱۵۶۰۰۰ ریال
آفریقای‌جنوبی ۲۴ روزه	ژوهانسبورگ، کیپ تاون، نایروبی، قاهره، بیروت	۳ دیماه	۱۰۹۶۰۰ ریال

تورهای فوق ردیف ۱-۲و۳شامل صبحانه‌درهتل درجه۱ وبقیه‌تورهاشامل صبحانه کامل و ناهاردرهتل درجه۱ خواهدبود.
برای کسب اطلاعات بیشتر
به‌شرکت مسافرتی وجهانگردی اراکسپرس یا به آژانس مسافرتی خودتان مراجعه فرمایند.
اراکسپرس خیابان ویلا شماره ۲۳ تلفنهای: ۸۳۱۳۵۷ - ۸۳۱۳۵۶ - ۸۳۱۳۵۵

لوله‌کشی گاز منازل
تحت‌نظر مهندسین متخصص گاز- شوفاژ- تهویه
شرکت تأسیساتی آبگاز
تلفن ۲۳۸۱۶۲

برای اولین مرتبه
از فرداصبح فقط در
سینه‌موند
سینمای مخصوص کودکان ، نوجوانان و خانواده‌ها

از فردا صبح در
سینما پارامونت
از زمان «بانی‌وکلاید» تاکنون اثری این‌چنین گستاخ وجسورانه درباره گانگستر های سالهای ۲۰ آمریکا برپرده سینمانقش نبسته است

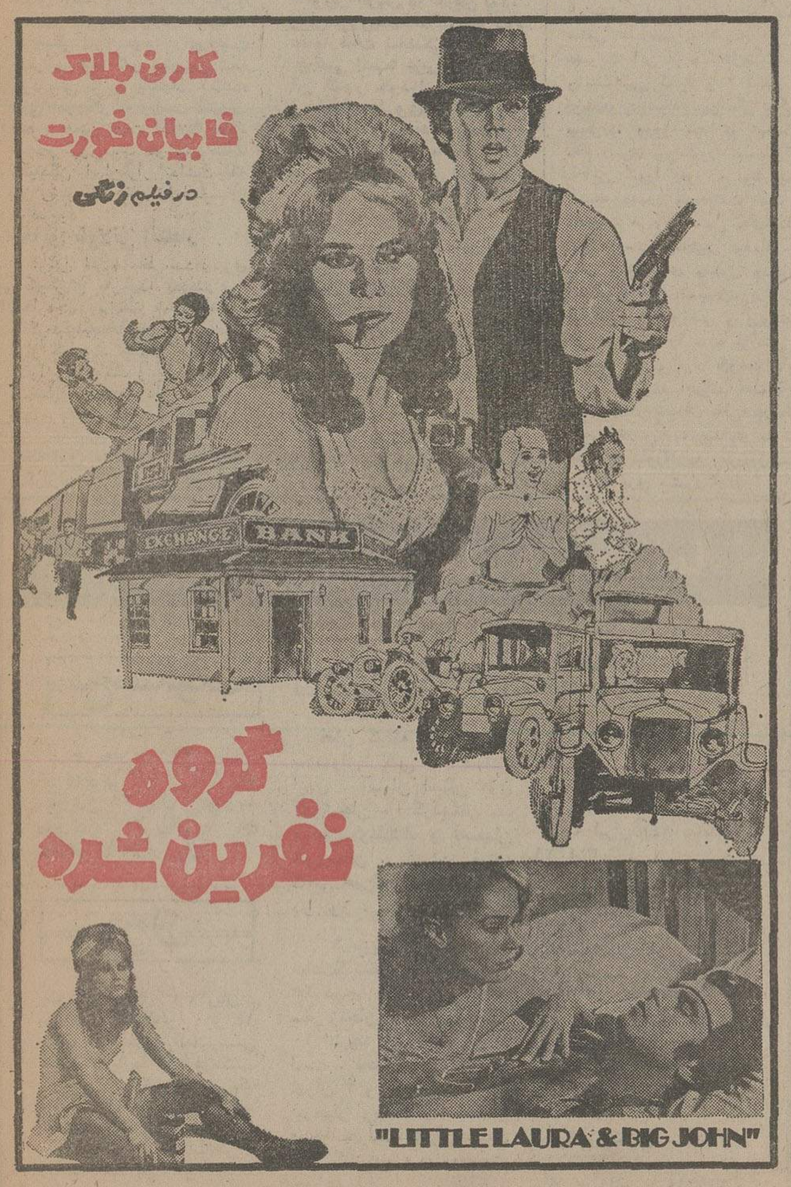

گیشه سینما پارامونت همه‌روزه بلیط رزرو میکند

DEUTZ
شرکت ورنکو
نمایندهٔ انحصاری
موتورو موتور ژنراتورهای دویتس درایران
موتور و موتور ژنراتور های
دویتس از ۲ کیلو وات تا ۵۰۰۰ کیلو وات
موجود : موتور ژنراتورهای ۱۶۰ و ۲۰۰ کیلووات
ژنراتور و سوئیچ‌برداز نوع زیمنس
فروش- لوازم یدکی وسرویس زیرنظر شرکت ورنکو

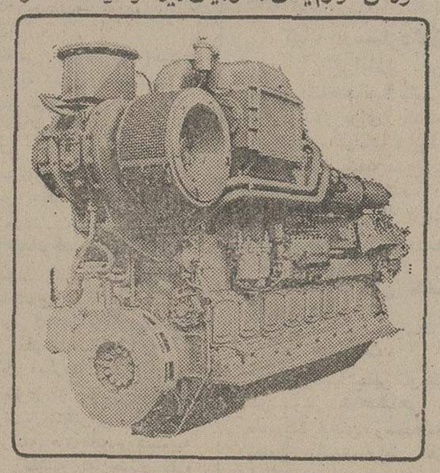

شرکت ورنکو
(سهامی خاص)
خیابان سپهبد زاهدی خیابان ناصر پلاك ۶ ساختمان شهداد
تلفن ۸۳۹۶۸۵ - ۸۳۴۰۴۵

آگهی

در تاریخ ۱۰ر۹ر۴۹ دو نفر باسامی رضا رنجبر و رجب رجبیان (عکس های فوق) با موتورسیکلت از تربت حیدریه به سمت کاشمر خارج و تاکنون اثری از حیات و ممات آنان بدست نیامده است لذا تقاضا میشود کسانی که با ملاحظه کلاسه ۱-۹۲و۹۱ر۵۳ با بازپرس تربت حیدریه مکاتبه ویا با تلفن ۲۰۳۵ تماس بگیرند .
م‌الف ۱۹۹۳۷
بازپرس ـ شیبانی

DAF داف
کیان‌ماشین
(شرکت‌سهامی خاص)
نماینده‌انحصاری
محصولات کارخانجات
داف‌هلند درایران
برای فروش کامیون و قطعات یدکی در شهرستانها نماینده میپذیرد .
داوطلبان به تهران ـ خیابان امیرکبیر شماره ۱۸۰ مراجعه نمایند .

GMC
وانت‌های جمس «باموتور بنزینی»
کامیون‌های کمپرسی شش چرخ
باموتور دیترویت دیزل ساخت جنرال‌موتورز آمریکا
هم‌اکنون برای تحویل فوری
آماده‌است
شرکت‌سهامی‌ایران جمس‌خیابان تخت‌جمشید شماره ۵۸۳ تلفن های ۷۶۴۲۵۸ - ۷۵۲۳۸۹
شرکت بانتوس خیابان میرداماد (بولوار پهلوی) ساختمان شورلت ایران تلفن های ۷۷۹۴۹۶ - ۷۷۳۶۴۲

گفتگوی پرهیجان آموزگار با رهبر تروریستها

جمشید آموزگار و دیگر گروگانهای ایرانی صبح امروز با یك هواپیمای دربست هواپیمایی ملی ایران در بین استقبال گرم نخست‌وزیر ،وزراء،مقامات‌مملکتی و خویشاوندان خودوارد فرودگاه مهرآباد شدند .آموزگار پس‌از دیده بوسی‌پرهیجان بامستقبلین، بدون آنکه یك کلمه پیرامون ماجرا حرف بزند، بلافاصله رفت .

هواپیمای آموزگار ساعت ۹ بزمین نشست. هویدا که یك پالتو جیر بایقه و کلاه پوستی یکرنك به تن داشت در جلو،و وزرا، معاونین و مقامات وزارت کشور و نمایندگان مجلسین و گروه جناح ترقیخواه در پشت سروی در پای پلکان هواپیما منتظر ایستادند پس از آنکه هواپیما توقف کرد، هویدا،وهمسر جمشید آموزگار ، کورس آموزگار، وتیمسار خادمی بداخل هواپیما رفتند. چند دقیقه بعد آموزگاردر حالیکه‌دست‌در بازوی هویدا داشت از هواپیما بیرون آمدو باکف‌زدن‌وهیجان‌مستقبلین روبرو شده.

تمام مستقبلین آموزگار رادر پای پلکان در آغوش گرفتند.او تا کنار اتومبیل تیره رنك خود دائماباد‌وستان، اعضای‌خانواده‌اش و خبرنگاران روبوسی میکرد.

در کنار اتومبیل خبرنگار ما از وی پرسید دقیقه‌ای به‌سئوالات ما جواب میدهید ؟

آموزگار پاسخ داد: در این شرایط امکان پرس و جونیست وشما هم بایك یا چند دقیقه کار را پایان نمیدهید امیدوارم پس‌از شرفیابی بتوانم.

هویدادر اینموقع به‌خبرنگاران گفت: یك مصاحبه طلب شما ،

در قلب حادثه

همراه آموزگار مهندس حسن ایزدی نفر دوم هیات و عضوهیات عامله اوپك و رئیس اداره کل صادرات شرکت‌ملت‌نفت‌و میرحسن سپهبان رئیس کمیته اقتصادی اوپك نیز که جزو گروگانها بودند با همین هواپیما به‌تهران بازگشتند.

ایزدی و سپهبان نیز از طرف نخست وزیر مورد استقبال گرم قرار گرفتند . و مستقلبین نیز برای بدست‌آوردن‌خبر های‌دست اول‌باآنها مشغول صحبت شدند.

ایزدی باهمایون‌جابر انصاری وزیر مسکن و شهر سازی ، و سپهبان‌بامحمد یگانه وزیرمشاور فرودگاه‌مراترک کردند.

خونسرد ولی خسته

آقای غلامرضانیکخواه‌سرمهماندار هواپیمائی که آموزگار ودیگران رابه تهران آورد به خبرنگارما گفت: آموزگار و دیگران خسته بودند. هواپیما برای استراحت آنان مجهزوبرای همه تختخواب نصب شده بود آقای آموزگار مدتی روزنامه‌هائی را که ما با خود برده بودیم خواند ومدتی هم استراحت کرد. آموزگار مثل همیشه میهمان خونسرد هواپیما بود، ولی خستگی بوضوح در چهره‌اش دیده میشد.

در موقع بازگشت به شهر حسن ایزدی دراتومبیل قسمتی از ماجرارا برای خبرنگار ماشرح داد . وی گفت:

حادثه یک ربع بعد ازظهر اتفاق افتاد. ریاست کنفرانس با جمشید آموزگار رئیس هیات نمایندگی ایران بود. برای‌ریاست کنفرانس قبلا گابن پیش‌بینی شده بود ولی بنا به پیشنهاد نماینده لیبی آموزگار به ریاست انتخاب شد ، بهمین جهت آموزگارهنگام هجوم تروریستها در کنار هیات نمایندگی ایران‌قرار نداشت،بلکه میز رئیس کنفرانس را اشغال کرده بود .

دقایق طولانی انتظار

اولین اعلام خطر،صدای‌تیری بودکه‌بگوش مارسید، بعدصدای انفجارهای مختلف شنیده شد. مافکرمیکردیم‌ساختمان موردحمله قرار گرفته . ناگهان در سالن کنفرانس باز شد و یک مرد مسلسل بدست نمودار شد وبا صدای بلند فرمان داد همه بزیر میز بخوابند. این فرمان در وهله اول جدی گرفته نشد ولی باتکرارآن‌همه بزیر میزخوابیدند وعده‌ای هم میزرابصورت سنگر درآوردند تااگرتیراندازی بشود جان‌پناهی داشته باشند. بدنبال آن ما دیدیم که افرادی می آیند ولی هیچکس از جای خودتکان نمیخورد. پس از قریب ۲۰ تا ۲۵ دقیقه رئیس آنها که مردی بلند قد وونزئلائی و بسیار خونسرد و ظاهرا خوشرو بود نفر بنفر را صدا زد . تا بلند شوند . نحوه صدا زدن هم چنین بود که میگفت - مثلا- نفر اول هیات مریستان، و باین ترتیب نمایندگان را از زیر میز بلند میکرد. من یک نفر به آخر بودم که باتکان دادن شانه بلند شدم.

در اینموقع چشم به آموزگار افتادقیافه‌اش بدون ترس بود . گوئی هنوز در مقام ریاست‌جلسه است.

از این پس هیات هاهمه بدون تبعیض در کنارهم قرار گرفتند. وحشت بر سالن حکمفرما بود، از آنجا که پیش بینی میشد که این جریان با کشت و کشتارتوام باشد ، بهمین جهت همه کوشش داشتند هیچ نوع بهانه‌ای بدست تروریستها ندهند.

مرگ می‌آید

یک نماینده لیبی که از اعضای هیات آن کشور بود ، کوشید مسلسل یکی از چریکها رابگیرد ودر اینکارموفق هم شد، امابیش ازآنکه‌بتواند آن رامورداستفاده قراردهد باگلوله رئیس تروریست هاازپای درآمد . دو تن دیگرکه یکی مامور امنیتی عراق ودیگری یک مامور اتریشی بودند، باتیر تنها زن عضو گروه تروریستها کشته شدند .

ما در آنجاپس‌از مدتی متوجه شدیم که تروریستهابا هیئت های ونزوئلائی - اندونزی - گابن ونیجریه کاری ندارند . آن ها خودشان اعلام کردند که بااین عده کاری نخواهند داشت . و بهمین جهت ترس ووحشت این دسته کم و بیش از بین رفت . وضع اعضای عراق و لیبی و الجزایر و کویت هم خوب بود. اما اعضای ایران ، عربستان سعودی، امارات متحده عربی و قطردر خطر بودند. تروریست‌ها رسما اعلام کردند که با نمایندگان این کشور ها طرف هستندحتی وقتیکه مذاکرات‌تروریست ها و مامورین اتریش در جریان بود، رئیس تروریستهااعلام‌کردنفر دوم عضو هیات نمایندگی عربستان چه‌کسی است؟ عزیز ترکی‌نماینده آن کشور خودرا معرفی کرد. تروریست ها وی را بکنار در ورودی سالن بردند و بعدامعلوم شد که اگر اتریش باآنها توافق نمی کرد اولین قربانی این‌شخص می بود.

مذاکرات پرهیجان

ایزدی در مورد وضع ایران و عربستان توضیح داد: بین رهبرتروریستهاوزکی‌یمانی‌نیم‌ساعت ودرهمین حدودهم با آموزگار مذاکرات پرهیجانی جریان داشت وی‌که خود را یک‌انقلابی شورشی میدانست کمک عربستان وایران رابه‌اعراب نارسا عنوان میکرد.

آموزگار به تفصیل وی رادر جریان روابط‌ایران و اعراب گذاشت و نظریات ایران را تشریح کرد ، وی از موضع ایران با شهامت دفاع کرد و در این مورد هیچگونه تمکین یا تعدیلی دربرابر نظرات تروریست ها نشان نداد .همه در سکوت این بحث را که‌گرم و پر هیجان شده بود گوش میکردندومیدانستند که‌آموزگار مرد شماره یک یا دو مورد نظر تروریست ها است .

ایزدی در مورد وقایع داخل هواپیمائی که گروگان ها را با خود میبردگفت : در داخل هواپیما وضع عادی بودولی زیاد خستگی‌آور بود . رفتار تروریست ها ظاهرا آرام بود ولی ما میدانستیم که آنها نقشه هایی دارند و اطمینان نداشتیم که ماجرا بدون‌خون ریزی پایان‌یابد و هر نوع خونریزی را برای هیئت های ایران و عربستان سعودی سنگین و غیر قابل جبران به حساب می‌آوردیم . وقتی در الجزیره به زمین نشستیم انتظار وارد آمدن سخت‌ترین فشار بر اعصابمان راداشتیم همانطوری که انتظار میرفت دسته اول یعنی نمایندگان لیبی ونزوئلا ، اندونزی ، گابن و نیجریه - در الجزایر آزاد شدند .ولی وزیر نفت الجزایر دوباره پیش ما برگشت . وی که یک شخصیت پر قدرت و باشهامت است بما اطمینان میداد که مذاکرات اگر چه به نتیجه نرسیده‌اما امیدوارکننده است .

در لیبی هم وضع بهمین‌نحو مدتی طول کشید و همه‌ی ما در انتظار نتایج آن بودیم . اما بعد متوجه شدیم که در اینجا هم کار به سر انجام نرسیده است . در بازگشت به الجزایر باز انتظار داشتیم سنگینترین فشارهابر اعصابما وارد شود ، این انتظار قریب چند ساعت طول کشید ، همه خسته شده و در حالت نیمه خواب بودند .

دراین‌موقع نماینده‌تروریستها بازگشت و با دیگر همکاران خود صحبت کرد و بعدپیش آمد و با همه ما دست داد و خداحافظی کرد . بعد ازآن ما از هواپیما خارج شدیم ، آقایان آموزگار و زکی‌یمانی به منزل بوتفلیقه‌رفتند ووزراء و هیات های نمایندگی به‌هتل بزرگ و زیبای الجزایر رفتند که قبلا برای همه در آنجااتاق گرفته بودند .

در موقع بازگشت هم‌بوتفلیقه در منزل خود از آموزگار خداحافظی کردولی‌بالعید وزیر نفت تا فرودگاه به بدرقه آمد ، در فرودگاه برای همه هیئت ها از طرف دولت های آنان‌هواپیمای‌خصوصی‌فرستاده شده بود و قرار بود بتدریج بعد از ما حرکت کنند .

نخست وزیر ، وزرا و جمعیت انبوهی‌از بستگان ودوستان آموزگار و دیگر کسانی که به دام تروریستها افتاده بودند از آنها استقبال پرشوری کردند. در عکس آموزگار و سپهبان بادایره در بین مستقبلین مشخص شده‌اند.

نامه یاسرعرفات به پیشگاه شاهنشاه

با پیشنهاد تشکیل اجلاس خاص کنفرانس اسلامی ارتباط نداشته است

در مورد خبر مربوط به نامه یاسرعرفات به پیشگاه شاهنشاه آریامهر ، راجع به پشتیبانی‌از توصیه معظم‌له‌برای تشکیل اجلاس فوق‌العاده کنفرانس کشور های اسلامی بمنظور رسیدگی به اوضاع لبنان‌که‌در جراید منتشرگردیده بود خبرنگار ما اطلاع میدهد که چون هم زمان با انتشار پیشنهاد شاهنشاه نامه‌ای از یاسرعرفات به پیشگاه ملوکانه رسیده بود ، مفسران سیاسی گمان کرده بودند که این نامه مربوطبه‌پیشنهاد تشکیل‌اجلاس خاص کنفرانس اسلامی می باشد ،لکن بطوریکه معلوم گردیده نامه رهبرنهضت‌آزادی بخش فلسطین ارتباط با آن نداشته است .

آموزگار وهیئت نمایندگی ایران بیش ازهمه‌درخطر بودند

★ سفیر عراق پس‌از ملاقات با تروریستها به‌صدراعظم اتریش گفت‌که نمیتوان با تروریستها شوخی کرد

وین - علیرضا جهانشاهی فرستاده فوق‌العاده اطلاعات

مصطفی نامدار سفیر ایران‌در اتریش امروز در یک مصاحبه مطبوعاتی با خبرنگار اطلاعات جزئیات جریان حمله تروریستها به مقر اوپک در وین راتوضیح داد . آقای نامدار که پس از ۳٦ ساعت هیجان و بیداری باشنیدن خبرآزادی گروگانها نفس‌راحتی کشید ، اظهار داشت معمولاهر وقت دکتر آموزگار برای‌شرکت در جلسات اوپک به وین می‌آید سفارت ایران ورود وی را به مقامات اتریش اطلاع میدهد و تماس دایمی بین سفیر و آموزگار برقرار است .

سفیر شاهنشاه در اتریش‌گفت جلسات روز یکشنبه اوپک ساعت ۱۰ صبح شروع شد و قرار بود که دکتر آموزگار ساعت یک در هتل امپریال با سفیر و مستشار سفارت ملاقات کند ساعت ۱۱ بود که راننده‌من از مقر اوپک تلفن کرد و گفت صدای تیراندازی شنیده میشود وبهتر است خودرا به آنجا برسانم . من ابتدا به هتل امپریال رفتم و به اعضای‌هیئت الجزایر جریان را خبر دادم و باهم بمقر اوپک رفتیم ، درآنجا دکتر «پرودا» وزیر دادگستری اتریش‌رادیدم‌ومن اولین سفیری بودم که خود را به محل اوپک رساندم . مصطفی نامدار افزود پس از مذاکره مختصر بدستور وزیر کشور در وزارت خانه‌یک اتاق در اختیار من قرار دادند و از همین‌جا بود که کلیه سفیران ممالک عضو اوپک با کشورهای خود تماس برقرار کردند. و تا زمانیکه گروگانها با هواپیما از اتریش خارج شدند این تماس برقرار بود.

انتقاد از کار

سفیر ایران در وین درجواب سئوال دیگر گفت خود اتریشیها معتقدند که نمیتوان از طرزکار آنان زیاد انتقاد کرد چون رسم دولت اتریش اینست که تا از آنها تقاضای حفاظت نشود ، بابتکار خود، کاری نمیکنند .

وی گفت معمولا پس ازاینکه چنین درخواستی بشود مقامات پلیس و حفاظتی اتریش اقدام خواهند کرد . ظاهرا دبیر کل اوپک چنین تقاضائی را بعمل آورده بود واین مسئله هنوز دقیقا روشن نیست .

نامدار در زمینه اقدامات‌مقامات اتریش در جریان روز یکشنبه گفت: «اگر صدراعظم اتریش با خونسردی وتدبیر با تروریستها رفتار نکردمبود احتمال‌خونریزی زیادی وجود داشت. وی اضافه کرد که کاردار سفارت عراق پس از صحبت با تروریستها به صدراعظم اتریش گفته بود که تروریستهامصمم‌هستند ونمیتوان باآنها شوخی کرد . این نظر کاردار سفارت عراق که رابط بین دولت و تروریستها شده بود اثر زیادی در اقدامات بعدی دولت اتریش بجا گذارد.

اولتیماتوم تروریستها

در جریان روز یکشنبه هیئت نمایندگی ایران در خطر بسیار زیادی قرارداشت‌چون تروریست ها گفته بودند : در صورت‌عملی نساختن خواسته‌ایشان آنهااول هیئت ایرانی وبعد هیئت‌عربستان و سپس کویت را خواهندکشت.

سفیر ایران در اطریش گفت فکر نمیکند اوپک بخواهد ، مقر خود را از وین خارج کندچون از این ببعددولت اتریش اقدامات امنیتی شدیدی را عملی خواهد کرد.

اعضای هیئت نمایندگی ایران که گروگان بودند عبارت بودند از دکتر آموزگار - ایزدی - سپهبان - یوسفیان و ظاهری ، هنگامیکه تروریستها به فرودگاه میروند . ظاهری را کهکارمند اوپک در وین است آزادمیکنند.

تروریستها هیئت ایرانی را درمیان انبار دینامیت گذاشته بودند

وین - علیرضا جهانشاهی- خبرنگار اعزامی اطلاعات به وین با اولین گروگان آزاد شده ایرانی «حمید ظاهری»مدیر دفتر اطلاعات سازمان اوپک دروین،یکمصاحبه اختصاصی کردم :

دیروز عصر آقای حمید ظاهری مدیر دفتر اطلاعات سازمان اوپک در وین در مصاحبه‌یی‌با من جزئیات دقیق اسارت وزیران اوپک را برایم شرح داد . ظاهری که اولین اطلاع دقیق از شب اسارت وزیران اوپک را داشت گفت: «جلسه‌روز یکشنبه ، ساعت۱۰ وسی دقیقه صبح ، شروع شد و حدود ساعت یازده و سی دقیقه من برای کاری از اتاق خارج‌شدم‌و در اتاق دیگر بودم که ناگهان صدای شلیک گلوله آمد. دیدم در راهرو یک نفر با مسلسل ایستاده است . او مرا دید شروع به شلیک کرد . من فورا داخل نزدیکترین‌اتاق شدم و در این اتاق یک نفر از اعضای هیات لیبی نیزبود. ما در را از داخل قفل کردیم ولی‌تروریست‌ها پشت درآمدند و گفتند اگر در را باز نکنید ما را بالاخره خواهند کشت. اول خواستیم از پنجره فرار کنیم ولی نخواستیم آنرا باز کنیم مجبور شدیم در را باز کردمو به راهرو بیائیم . آنوقت بود که یکی از تروریست هابا دسته هفت‌تیرش به شانه مزند و گفت کتم را درآورم ... وی مرا به داخل اتاق کنفرانس برد . در آنجا دیدم که همه وزیران و همراهان بدستور تروریست‌ها «طاقباز» روی‌زمین دراز کشیده‌اند و یکی از تروریست ها در حالیکه یک نارنجک را آماده در دست داشت‌مواظب کوچکترین‌حرکت آنها بود .

پس از پنج دقیقه پلیس، شروع به تیراندازی کرد و در همین لحظه یک نارنجک در راهرو منفجر شد آنوقت‌رهبر تروریست ها مترجم نمایندگان لیبی را صدا کرد و باو گفت که بیرون رفته‌و به پلیس بگوید اگرتیراندازی‌بکنید آنهاوزیران را خواهند کشت .

تقسیم‌بندی گروگانها

«..تروریست ها سپس‌اجازه دادند وزیران بلند شوند آنگاه هیات های نمایندگان را از هم جداکردند . در یک سمت اتاق وزیران‌عراق ،الجزایر ، کویت ولیبی‌بودندکه از نظرتروریست هانمایندگان کشور های‌دوست آنها محسوب میشدند . در طرف‌دیگر نمایندگان اکوادور ، ونزوئلا و نیجریه قرارداشتند که بقول رهبر تروریست ها بی‌تقصیربودند و در بالای‌اتاق دکتر جمشید آموزگار ، زکی یمانی ، نماینده امارت متحده عربی و قطر قرار داشتند .

رهبرتروریستها گفت اگرطوری شود ، اول این وزیران را خواهیم کشت .

آنوقت بود که تروریستها یک اعلامیه آوردند و گفتند رادیو اطریش باید آنرا پخش کند . آنهاهمچنین تقاضای‌یک هواپیمای «دی ، سی ، ۹» و سه گروه خدمه کردند . »

درمیان انبار دینامیت

ظاهری‌افزود : «در تمام۲۱ ساعتی که در اتاق کنفرانس بودیم رفتار دکتر آموزگارباعث شد همه به قدرت شخصیت‌این مرد پی‌ببرند چون در حالیکه اکثر وزیران منقلب و ملتهب بودند آموزگار بدون اینکه حتی یک لحظه بخوابد تمام شب را روی صندلی نشسته بود . برای درک اهمیت وضع باید ذکر کرد که تروریستها تعداد زیادی لوله های دینامیت درست پشت سرهیات ایرانی قرار داده بودند بطوریکه در عمل هیئت ایرانی در میان‌یک انبار دینامیت قرار گرفته بودو یکی از تروریست ها آماده‌بود تافیوز را بکشد . »

ظاهری گفت : «در سالن همه‌ناراحت بودند ، چون‌برای هفتادنفر جای کافی‌نبود .» وی افزود : «هیچکدام از اعضای ایرانی‌حاضر در اتاق کنفرانس باتروریستها حرف نزدند ولی زکی‌یمانی وزیر نفت عربستان خیلی‌سعی‌کرد رهبر تروریستها را راضی به آزادی خود کند. چند لحظه بعد من با آقای یوسفیان‌صحبت کردم که چطور تروریستی را که مسئول‌دینامیتها بود غافلگیر کنیم ولی آقای آموزگار گفت : «اینکار رانکنید»

صبح‌روز دوشنبه تروریست هاطبق‌درخواست دولت‌اطریش اجازه دادند اطریشی های حاضر در سالن و کارمندان مقیم وین را همراه خود ببرند. آنها سپس ما را به کتابخانه اوپک در کنار سالن کنفرانس بردند و یکی از تروریست ها روی‌تخته سیاه به زبان‌فرانسه نوشت : «اگرکشته شدید ما را ببخشید !» بعد از یکساعت پلیس آمد و در کتابخانه راباز کرد و ما خارج شدیم .

حمید ظاهری سپس گفت : «یکی از تروریستها یک دختر چشم‌آبی‌بودکه «نادا» نامیده میشد و به گفته‌رهبر آنهاهمین دختر بکنفر را در ساختمان اوپک با مسلسل کشته بود .

گروگان‌ایرانی افزود :«این دخترآلمانی و انگلیسی راخوب حرف‌میزدو مو های او پوشیده بود .» وی اضافه کرد : «تروریست ها با گروگان ها خیلی خوشرفتاری میکردند و به هیچکس توهین نشد . »

علیرضا جهانشاهی خبرنگار اعزامی‌اطلاعات‌در پایان‌گزارش خود میافزاید ، «امروز دبیر کل اوپک هم در اینجا یک مصاحبه مطبوعاتی داشت که مطالب‌آنراخبرگزاریهای جهان فرستاده‌اندوچون حرف جالبی نداشت‌من دیگر آنرا نمیفرستم فعلا تا پنجشنبه خداحافظ .

فریبرز عطاپور فرستاده اطلاعات به‌دمشق گزارش میدهد :

جهان‌عرب برای مذاکرات شاهنشاه - حافظ‌اسد اهمیت‌فوق‌العاده‌قائل‌است

★ سخنگوی کمیته اجرائی سازمان آزادی‌بخش فلسطین: امیدواریم که‌این مذاکرات‌قسمتی‌ازمشکلات مردم فلسطین را حل کند

حافظ اسدرئیس جمهوری سوریه و بانو روز یکشنبه هفته آینده به دعوت شاهنشاه آریامهر و علیاحضرت شهبانو برای یک اقامت چند روزه وارد تهران میشوند .

ناظران دیپلماتیک و محافل مختلف جهان‌عرب برای سفر رئیس جمهوری سوریه و مذاکراتی که با شاهنشاه‌انجام خواهدگرفت باتوجه‌به‌اوضاع بحرانی‌منطقه‌خاورمیانه اهمیت فوق‌العاده‌ای قائلند و معتقدند که مساله لبنان در کنفرانس اسلامی که شاهنشاه ایران پیشنهاد دهنده آن بوده‌اند، در راس مذاکرات قرار دارد

در حال حاضر اکثر کشور های اسلامی با تشکیل این کنفرانس که سرنوشت لبنان جنگزده را بررسی خواهد کرد موافقت خود را اعلام داشته‌اند ولی هنوز تاریخ و محل کنفرانس نامعلوم است .

منابع دیپلماتیک در دمشق معتقدند که مذاکرات رهبران ایران وسوریه میتواند به تشکیل این کنفرانس وآرامش در منطقه کمک کند .

بهمراه حافظ اسد رئیس جمهوری سوریه یک هیات عالیرتبه‌سیاسی و اقتصادی به تهران وارد میشوند ،جهانگیر پورسرتیپ سفیر شاهنشاه آریامهر در دمشق نیز روز چهارشنبه به تهران وارد میشود تا در مراسم استقبال از رئیس جمهوری سوریه‌و مذاکرات دو کشور شرکت داشته باشد .

در همین‌حال سخنگوی‌رسمی کمیته اجرائی سازمان آزادی بخش فلسطین در دمشق‌بمن گفت که‌امیدوار است‌مذاکرات بین شاهنشاه ایران وبرزیدنت حافظ اسدقسمتی از مشکلات مردم فلسطین را حل و فصل کند .

ما مردم‌ایران را دوست‌داریم ایران با اعراب پیوند های تاریخی و مذهبی دارد ما نمیتوانیم حتی شما رادوست خطاب کنیم زیرا شما برادرما هستید .

فریبرز عطاپور درگزارش خود اضافه میکندکه‌در سوریه گفته میشود قراربوددرجلسات هفته گذشته اوپک ، سوریه بعضویت این سازمان دراید ولی تحولات این مساله را تا جلسه آینده‌وزیران نفت‌کشور های تولید کننده نفت به عقب انداخت .

وزیر نفت سوریه به اطلاعات گفته است که سوریه مایل است در زمینه نفت با ایران همکاری داشته باشد و این مساله نیز در مذاکرات هفته آینده شاهنشاه- اسدگنجانیده شده است .

بازگشت از سفر مکه

حضرت آیت‌اله آقای حاج سید ابراهیم‌خلخالی‌از سفرمکه‌معظمه مراجعت‌کرد.

پوزش از جابجائی عکسها

زیرنویس عکس دکترحمید زاهدی و دکتر پرویز آموزگار در خبر معرفی معاونان جدید وزارت علوم و آموزش عالی و همچنین شرح عکس دکتر سید حسین نصر و غلامرضا افخمی در شماره دیروز جابجا شده بود که با پوزش از این اشتباه بدینوسیله تصحیح می‌گردد .

شورایعالی تندرستی

بفرمان شاهنشاه آریامهر برای ایجاد هماهنگی در امور مربوط به خدمات‌تندرستی‌و تنظیم‌برنامه های‌آموزشی وپژوهشی مربوط‌به آن، شورای عالی تندرستی به ریاست عالیه شاهنشاه و قائم‌مقامی علیاحضرت شهبانو و با عضویت ۹تن از مسئولان‌بهداشتی و رفاهی کشور و ۲ تن از روسای دانشکده پزشکی‌تشکیل میگردد. وزیر بهداری عهده‌دار مقام دبیری این شورا میباشد .

این شورا امور مربوط به توسعه درمان وبهداشت کشورو سیاست ها وخط مشی های‌اصلی امور درمانی‌وبهداشتی وهماهنگی میان سازمانهای مسئول وبرنامه هاو طرح های تسهیلات درمانی‌و بهداشتی و آموزشی و پژوهشی این رشته ها را مورد بررسی و تصمیم گیری قرار خواهد دادو برای پیگیری اجرای تصمیمات اخذ شده‌در شورای عالی‌تندرستی واحدی در وزارت بهداری به نام دبیرخانه شورا زیر نظر وزیر بهداری برپا میشود.

خبرهای کوتاه

شرفیابی به حضور شاهنشاه

شاهنشاه آریامهر روزیکشنبه گذشته آقای آوانس بالایان مدیر مسئول روزنامه « کاج نظر» را بحضور پذیرفتند.

کاج نظر روزنامه‌ای است که‌بزبان ارمنی‌درلوس‌آنجلس منتشر میشود و اخبار و گزارش های ایران را منعکس میسازد.

علم با پیامی وارد رباط شد

رباط - خبرگزاری فرانسه- امروز آقای اسدالله علم وزیر دربار شاهنشاهی ایران‌بمنظور یک دیدارچند روزه ازمراکش وارد رباط شد. در این سفر آقای جعفر بهبهانیان معاون دربار شاهنشاهی ایران اورا همراهی می کند .

در یک کنفرانس مطبوعاتی آقای علم اظهار داشت حامل یک پیغام دوستانه از طرف شاهنشاه ایران برای برادر خود اعلیحضرت ملک حسن دوم می‌باشد .

آقای علم از روز پنجشنبه جهت بازدید عازم شهرهای کازابلانکا و مراکش خواهد شد .

واگذاری باغ و ایجاد کارگاههای آموزشی

آقای فتح‌الله امیر علائی قاجار، در راه جنبش ملی نیکوکاری باغ مرکبات خودرا که ۹۰۰۰ متر مربع مساحت دارد ودر چالوس واقع است به‌رایگان‌به سازمان شاهنشاهی خدمات اجتماعی منتقل کرد و سازمان دراین باغ کارگاههای آموزشی مناسبی برای‌آموزش وترویج تولید صنایع دستی و سنتی مانند تهیه لوازم خانه‌از بامبو، کوزه‌گری، سفال گری، کنده کاری چوب و تهیه لوازم چوبی و غیره ترتیب خواهد داد و ۱۵۰ نفر در آنجا آموزش خواهند دید. آقای فتح‌الله امیر علائی متعهد گردیده است تاپایان‌عمرکمکهای مالی واتفاقی‌نیز به آموزشگاه بعمل آورد.

برندگان جوایز طرحهای پژوهش علمی

به ۱۰ تن از پژوهشگرانی که در اجرای طرحهای‌پژوهشی کوشش بعمل آورده‌اندجوائزی اهداء گردید.

طرحهای ارائه شده مورد تائید شورای توسعه وتشویق پژوهشهای علمی کشور قرار گرفته است و طی مراسمی که در حضور گروهی از روسای دانشگاهها و موسسات آموزش عالی و مقامات وزارت علوم‌و آموزش عالی‌و معاونان پژوهش های علمی دانشگاهها برگزار شد جوائز آنان توزیع شد.

از جمله طرحهای جدید «تقلیل دود موتور های احتراق داخلی وسائط نقلیه» بودکه توسط «تقی‌ابتکار» انجام‌گرفته است. طرح دیگر «همگون کردن مراکز تولیدبرق‌وذخایر آب با حداقل هزینه‌و حداکثر منافع» است که اجرای آنرا محمد جمشیدی بعهده داشته است .

اسامی مجریان طرحهای دیگر به شرح زیر است :

ناصر توحیدی رامزوفر، ولی‌الله جعفری، محمود نحوی، ویکتور اسرائیل کهن، علی بوشهری، علی اصغر توسلی ، منصور معتمدی.

در بنیاد تسلیح اخلاقی

ساعت ۲ بعد از ظهر فردا در اجتماع همگانی تسلیح اخلاقی که در مرکز بنیاد(و راهی قلهك شماره ۱۰۰۲) تشکیل میگردد ، در باره ! جلوگیری از گرایش‌جوانان‌به خشونت‌با سخنرانی وگزارشی از برنامه های انجام شده‌سه ماهه گذشته به حضار داده میشود و در پایان فیلمی‌مستند به نمایش گذاشته خواهد شد .

بازدید از آموزشگاه کرولال‌ها

سرکار خانم فریده دیبا، صبح‌امروز به اتفاق گروه داوطلبان شیر وخورشید سرخ از آموزشگاه حرفه‌ای ناشنوایان وابسته به‌سازمان ملی‌رفاه‌ناشنوایان‌و آموزشگاه کرو لالهای باغچه‌بان بازدید فرمودند .

در این بازدید سرکار علیه بانو فریده دیبا چکی بمبلغ یک میلیون ریال از طرف والاحضرت‌شاهدخت فرحناز به آموزشگاه کرولالها اعطا کردند .

پشتیبانی رئیس‌شورای اسلامی لبنان ازپیشنهاد شاهنشاه

رئیس شورای اسلامی لبنان شفیق وزان طی سخنانی‌اقدام خیرخواهانه‌اعلیحضرت‌همایون شاهنشاه آریامهر را دائر بر دعوت‌کشورهای‌اسلامی‌برای بررسی بحران لبنان مورد ستایش قرارداد و گفت ما از هر اقدام خیر خواهانه که مصلحت کلی لبنان را درنظر بگیرد استقبال مینمائیم ولی هر کوششی که در تائیدبین‌المللی کردن‌بحران‌لبنان‌صورت گیرد نمی‌پذیریم .

انتخابات سازمان نظام معماری

اعضای هیات مدیره‌انجمن آرشیتکت ها اعلام داشتندکه برای حفظ یکپارچگی مهندسین معمار شهرساز- ساختمان‌و تاسیسات ازداوطلب هیات مدیره سازمان نظام معماری و ساختمانی منصرف شده‌اند .

رئیس انجمن گفت : این تصمیم بسبب دادن شانس به مهندسین داوطلب دیگر اتخاذ شده است.

انتخابات‌سازمان نظام‌معماری وساختمانی روز ۲۳ بهمن ماه در تهران انجام خواهد گرفت و با تشکیل آن معمار هو بساز و بفروشها نمیتوانند مستقیما به انجام کار های ساختمانی بپردازند.

معاون پارلمانی وزارت بهداری

دیروز اطلاع دادیم که دکتر محمد حسین رهنوردی به سمت معاون پارلمانی وزارت بهداری به پیشگاه ملوکانه معرفی شد . دکتر رهنوردی دارای‌درجه‌دکترا دربهداشت عمومی از دانشگاه جان - هاپکینز و دانشگاه تولن آمریکا میباشد .

نتیجه امتحان اعزام

سازمان‌امور دانشجویان امروز اطلاع داد : نتیجه سومین‌امتحان‌اعزام دانشجو بخارج که روز جمعه ۲۸ آذر ماه برگزار شد باعداد روز جمعه ۵ دیماه در محل مدرسه عالی بازرگانی اعلام میگردد .

کمك به سیلزدگان گرانادا

به امر شاهنشاه آریامهر ٤ هزار دلار برای کمک به سیلزدگان «گرانادا» ازطرف شیر و خورشید سرخ‌ایران در اختیار نماینده دائم «گرانادا» درسازمان‌ملل‌متحد گذاشته شد . نخست‌وزیر کشور «گرانادا» از چند کشور منجمله‌ایران تقاضای کمک کرده بود .

ضیافت

برلیستوگانیا سفیر ویتکان در دربار شاهنشاهی مدت ماموریتش‌بپایان رسیده‌است. بهمین مناسبت وزیر خارجه ایران دیروز ضیافتی به افتخار او ترتیب داده بود که‌گروهی از مقامات مملکتی در آن شرکت داشتند .

برنامه کامل بازگشت حجاج فردا انتشارمییابد

برنامه کامل ورود حجاج به فرودگاه مهرآباد و سایر فرودگاهها در شهرستانها فردا از سوی سازمان اوقاف اعلام خواهد شد و به این ترتیب خانواده حجاج ایرانی از ساعت دقیق ورود اقوام خودبه تهران ویا شهرهای آبادان و شیراز آگاهی خواهند یافت.

یک مقام آگاه‌در سازمان‌اوقاف ضمن اعلام این خبر یادآورشد لیستی که حاوی برنامه دقیق بازگشت حجاج به‌ایران است از طرف مقامات اوقاف ایران در عربستان سعودی تهیه و برای این سازمان فرستاده شده‌است.

براساس این گزارش متجاوز از ۲۰ هزار حاجی ایرانی تا دیشب به‌تهران بازگشته‌اند و هم‌اکنون بازگشت ٤۰ هزارحاجی دیگر باسرعت از عربستان‌سعودی ادامه دارد و طبق اطلاع‌رسیده کار بازگرداندن حجاج ایران‌ه روز زودتر از موعد مقرر پایان خواهد یافت.

درحال حاضر حدود ده‌هزار چمدان وبسته متعلق به حجاجی که به‌ایران بازگشته‌اند در گمرک مهرآباد انباشته شده و حجاج خسته برای دریافت آن هنوز مراجعه نکرده‌اند.

باید افزود که برای حمل‌بار چمدانها وبسته‌های حجاج یک هواپیما اختصاص داده شده است.

کثرت حجاج وچمدان‌ها عملا باعث شده است که کار کنترل کالاهای وارداتی توسط حجاج از دست ماموران گمرک خارج شود.

سینمای زمستانی

سینمای زمستانی باشگاه کارکنان بانک سپه دیشب بوسیله‌آقای منوچهر نیکپور مدیر عامل بانک سپه‌گشایش یافت . باین ترتیب باشگاه مذکور دارای یک سینمای تابستانی و یک سینمای زمستانی شد .

اطلاعات و نیازمندیهای فوری شما

نرخ مسکوکات

ربع پهلوی ۷۵۰ ریال . نیم پهلوی ۱٤۵۰ ریال .یک پهلوی۲۸۰۰ ریال . دوونیم پهلوی ۷۰۰۰ ریال ، پنج پهلوی ۱٤ هزار ریال .

نرخ ارز

یک دلار امریکا ٤۰ر٦۹ریال - یک لیره انگلیس ۸۰ر۱٤۰ ریال- یک مارک آلمانغربی ۷۵ر۲٦ ریال- یک فرانک سویس ۷۰ر۲٦ ریال - یک فرانک فرانسه ۷۰ر۱۹ ریال- یکصد فرانک بلژیک ۲۰ر۱۷۸ ریال- یکصد لیر ایتالیا۲۵ر۱۰ ریال- یکصد ین ژاپن ۹۰ر۲۲ ریال .

آسمان

آسمان کرانه های دریای مازندران کمی تا قسمتی ابری . آسمان استان های آذربایجان ، کردستان - همدان-کرمانشاه و اصفهان خوزستان ، تهران صاف گاهی همراه با وزش باد در روز .

گرمترین نقطه در ۲٤ ساعت‌گذشته چاه‌بهارحداکثر ۲۸ درجه و سردترین نقطه سقز زنجان‌و همدان‌باحداقل ۱۰ درجه زیر صفر بوده است . حد اکثر حرارت تهران ۷ و حداقل ٤ درجه زیرصفر بوده است .حداکثر درجه حرارت تهران نسبت بروز گذشته سه درجه‌سردتر خواهد شد .

تلفنهای ضروری

تصادفات راهنمائی ورانندگی ۳۳۳۳۳۳ - ۳٤۳٤۳٤ - ۳۵۳۵۳۵

ستاد مبارزه‌با گرانفروشی: ۸۲۹٦۱۳ و۷- ۸۲۲۰٦۱

بیمه ایران (۲٤ ساعته) ۳۰٤۰۲٦

ک

امشب ، هزاران بابانوئل ، به پشت‌بام خانه‌های مسیحیان جهان میروند ، تا کوچولوهای خانواده ها را هدیه باران کنند : هدیه هایی که دنیای لطیف بچه‌ها را ، ازرنك وشیرینی ولبخند ، سرشار می‌کند .....
امشب ، شب کریسمس است : شبی که مسیحیان جهان سالروزمیلاد مسیح راجشن می‌گیرند وجشن آنها ، جزآذین‌بندیهای ظاهری، باسمبلی معنوی، رنك‌شوروهیجان وامیدودلشان‌میگیرد :: یابانوئل !

بابانوئل ازلوله بخاری ها پایین می آید

امشب: شب کریسمس، شب میلاد مسیح

اکنون ، هفته‌هاست که بابا نوئل‌های قد و نیمقد ، در پشت‌ویترین‌مغازه‌ها وفروشگاه های مرکزی و شمال تهران ، جلب نظر می‌کند . عروسک هایی کوچک و بزرگ ، با لباس‌های سرخ خوشرنگ ، با کلاه بوقی قرمزی که دور لبه آن را توده‌یی پنبه بهم فشرده، با سفیدی یکدست و براق ، زینت داده است ، با ریش سفید انبوهی که با سفیدی ابروها هماهنگی‌دلنشینی دارد و با پوتین‌های ساقه بلندی که مثل کفش‌های آهنین قهرمانان افسانه‌های شاه پریان ، باید بابانوئل راه‌های طولانی و پر از کوه و دشتی را با آن طی کند ..

این ، چهره بابانوئل های ساختگی است ، بابانوئل‌هایی که مخصوصا این روزها همه جا دیده می‌شوند ، و این بابانوئل‌های ساختگی ، خود، نمونه یک بابانوئل اصلی هستند که خود ریشه در افسانه‌ها دارد، و هرسال ، شب کریسمس ، با کوله‌باری از داستان و خرافات وخیال‌پردازی و با کیسه‌یی پر از عروسک و اسباب بازی و نقل و شیرینی وخوراکی های خوشمزه‌ازراه میرسد، تا روزها و شب‌های مسیحیان ، بویژه‌بچه‌ها را، تا یک سال دیگر، سرشار ازرنگ‌وشعروخیال‌کند

از قطب شمال ...

براساس عقاید باستانی مسیحیان، این بابانوئل اصلی، که تمامی مسیحیان را به یک اندازه دوست دارد و در یک زمان به سراغ همه میرود ـ هرسال ، شب عید کریسمس ، سوار بر بال ابرهای سفید و خاکستری ، از قطب شمال به‌راه می‌افتد ، از فرازکوهها و دشت‌ها و دریاها میگذرد ، بی‌آنکه به چشم کسی دیده شود گام به شهرها میگذارد ، خود را به پشت بام خانه ها میرساند و کیسه‌های پر از عروسک و اسباب بازی و خوراکی را ـ که انگار هرگز تمام نمیشوند ـ از لوله‌بخاری ها پائین می‌فرستد و به نرمی خیال و سبکی نسیم ، از راه آمده باز می‌گردد .

بدینسان صبح روز عید کریسمس ـ فردا ، پنجشنبه ـ بچه‌های مسیحی وقتی چشم‌از خواب می‌گشایند ، به سوی این هدایا میروند و انگار ، هر هدیه‌یی به زبان می‌آید و عید تولد مسیح را به آنها تبریک میگوید .

بچه‌های معصوم و پاک اندیش و خوشباور خیال می‌کنند که براستی ، همین پیر مردهای سرخپوش و سفید موی هستند که آنهمه هدیه عید را برایشان آورده‌اند . اما بزرگترها ، خوب میدانند که فلسفه پیدایش بابانوئل ، در چه روایات کهن و دل انگیزی ریشه دارد .

کشیش نیکوکار

این پیر سرخپوش ، که در فرانسه «بابانوئل» نامیده می‌شود، در آمریکا «سانتاکلوز» نام دارد ، بلژیکی‌ها «سن‌نیکلا» می‌نامندش‌و درزبان انگلیس‌ها «فادر کریسمس» نام گرفته است ، روایات گوناگونی را در مورد پیدایش خود به دوش می‌کشد . اما شایع‌ترین روایت دراین میان ، که عده بیشتری از مسیحیان نیز بدان عقیده دارند ، این است که بابانوئل را ، رومیان باستان، از «عمو نوروز» ایرانیان اقتباس کرده‌اند .

اما بعدها ، پیر مرد خیالی قالب ملموس‌تری پیدا کرد و در وجود کشیش‌نیکوکاری از مردم آسیای صغیر جلوه‌گر شد که بی‌سروصدا ، وبی‌آنکه توجه کسی را جلب کند ، به خانه تهیدستان نزدیک میشدو از پنجره اتاقشان ، برای آنها هدایایی میریخت . وبدینگونه، قریب سه قرن پس از میلاد مسیح ، این کار انسانی ، به شکل یک آئین مذهبی درآمد که اینک به عنوان‌یکی‌ازارکان رسوم مربوط به کریسمس و سالگرد تولد مسیح ، سال به سال ، شکوه بیشتری پیدا می‌کند .

مهر پرستی و عید نوئل

درمیان فرقه‌های گوناگون جهان مسیحیت ، پیرامون سالروز تولد مسیح اختلاف نظرهایی وجود دارد . اما کاتولیک‌ها و پروتستان‌ها ، که روز ۲۵ دسامبر را روز تولد مسیح و عید کریسمس میدانند ، در اکثریت مطلق‌اند، و این است که در جهان ، روز ۲۵ دسامبر به عنوان عید کریسمس جنبه عمومی‌تری یافته است .

ولی مسیحیان ایران که اکثریت قریب به اتفاق آنها، پیروان فرقه گریگوری‌اند، معتقدند که روز تولدمسیح ششم ژانویه بوده است ، و هرسال جشن کریسمس را در همین روز برگزار می‌کنند .

اما دراین‌میان‌روایات‌بسیاری هم ، ریشه‌های این عید را در ایران باستان دانسته است . براساس این روایات عیدنوئل از ایران باستان ، که مردمان آن پیرو آئین «مهر پرستی» بودند به یونان باستان برده شده ، از آنجا به اروپا راه یافته و با گذشت‌زمان،جهانگیر شده است .

در روم باستان ، همه‌ساله جشنی‌باستانی‌بنام «ساتورنالیا» برگزار میشد که بنام «ساتوم» (فرزند «اورانوس» و پدر «ژوپیتر» و «نپتون» ـ خدایان روم قدیم ـ) معروف بود ، و حدود سیصد سال پس از میلاد مسیح، رومیان مسیحی، کوشش بسیار بکار بردند تا توانستند جشن نوئل را ، جانشین این جشن باستانی کنند .

داستان کاج شمع آجین ...

از سمبل‌های برگزاری عید نوئل ، یکی هم گرد آمدن در پای درخت کاجی است که با رشته‌های رنگارنگ‌کاغذو پولک های براق تزئین یافته و از شمع‌ها و چراغ‌های فراوان روشنایی گرفته است. استفاده از کاج شمع آجین در این‌عید نیز تاریخچه‌یی دارد که این رسم را تقلیدی از مراسم‌ایران باستان میداند . این تاریخچه حاکی‌ست‌که مسیحیان ،درخت کاج نوئل را از رسم استفاده از درخت و گل و گیاه در اعیاد ایران باستان‌تقلیدکرده‌و با تغییرات اندکی ، آن را در مراسم عید مذهبی خود جای داده‌اند .

عید کریسمس را ، بخاطر شادی و نشاطی که بخصوص برای بچه‌ها ارمغان می‌آورد ، عید بچه‌های مسیحی نیز نامیده‌اند ، در حقیقت طلیعه‌یی برای رفتن به استقبال سال نوی مسیحی هم دانسته‌اند . چرا که سال نو میلادی ،همه ساله براساس تقویم ایرانیان، روز یازدهم دی ماه آغاز میشود. تقویم مسیحیان نیز ، مثل تقویم ایرانیان « شمسی» است (سال‌های میلادی را به شش سال ۳۶۵ روزه و یک سال ۳۶۶ روزه ـ کبیسه ـ تقیم می‌کند) و از این‌رو آغاز سال نو میلادی ، در تقویم ایرانیان نیز هرگز تغییرنمیکند و همه ساله مصادف با روز یازده دی برگزار میشود . این است که همه ساله ، یک هفته پیش‌از عیدژانویه ـ روزچهارم دی ـ عید کریسمس آغاز می شود و در شب همین‌عیداست که مسیحیان جهان پای‌درختان شمع آجین می‌نشینند وشبی را ، در کنار خانواده ،فامیل و فرزندان خود، به شادی و سرور می‌گذرانند.

براساس‌اعتقادات‌مسیحیان، بابانوئل‌ها نیز ، هدایایی‌را که برای بچه‌ها می‌آورند، پای همین درختان کاج می‌گذارند . ـ و اینهم بشرطی است که بچه های خوب شب کریسمس زودبه

بقیه در صفحه ۲۵

بچه ها ... بچه ها ... عید کریسمس را ، به‌خاطر شادی و نشاطی که بویژه برای بچه‌های مسیح ، شب کریسمس رابه بچه‌ها به ارمغان می‌آورد « عید بچه‌ها» هم نامیده‌اند : کوچولو شادی می‌گذرانند ، و صبح که بیدار شوند ، به سراغ کیسه‌یی میروند که بابانوئل ، در آن ، برای آنها عروسک واسباب‌بازی و شیرینی و شکلات گذاشته است : عید تولد مسیح ، با رنگ و شیرینی شروع میشود ..

ایران باستان ودرخت کاج کریسمس

★دربرگزاری مراسم‌کریسمس، شمع آجین کردن درخت کاج ، و شبی را به شادی در پای آن گذراندن ، از ارکان اصلی این عید شمرده میشود . تاریخچه استفاده از کاج ، حکایت از آن دارد که مسیحیان ، این رسم را از ایرانیان باستان که در اعیاد خود از درخت و گل و گیاه استفاده می‌کرده‌اند ، گرفته‌اند ..

اگر خیال می کنید تاکنون فیلم کمدی‌وسترن دیده‌اید ،حتما اشتباه می کنید ..چون کمدی وسترن یعنی این‌فیلمی که‌مابرای‌شماانتخاب کرده‌ایم ...

سه هنرپیشه معروف سینما درغرب آمریکا
همه را از خنده و شادی روده‌بر میکند

از فردا صبح درسینماهای
ریولی ـ کاپری

ازامشب درسینماهای
سهیلا ـ پلازا ـ مراد ـ ناهید

هرنسل یك قصه مخصوص بخود دارد ... و این قصه عشق زمان ماست

سومین هفته نمایش درسینما
رادیوسیتی

کارلوپونتی تقدیم میکند
سوفیالورن ـ ریچاردبرتن

درفیلم رنگی
برخورد کوتاه

باراول ، برنده خوشبخت بلیطهای آبان ،با یك سری ۵ تائی ، کلیه جوایز بزرگ را یکجا تصاحب کرد .شماهم ، با خرید سری ۵ تائی به‌استقبال شانس بروید

بگذارید این بار، برنده خوشبخت این جوایز بزرگ شما باشید

★ ب.ام.و ۳۲۰ مدل ۱۹۷۶
★ دوردنیاباپان آمریکن باضافه ۵۰۰۰ دلار
★ قالی تبریز
★ تلویزیون رنگی
★ ۱,۲۰۰,۰۰۰ تومان پول نقد

با سری ۵ تائی بلیطهای مخصوص بخت آزمائی
کلیه این جوایز بزرگ رایکجا برنده شوید

قرعه‌کشی ۷ روزدیگر

مقالات سیاسی

سرمقاله

تامین وحمایت اجتماعی از مهد تا لحد

بفرمان شاهنشاه دو اصل جدید بر منشور انقلاب شاه و ملت اضافه شد که یکی مربوط به تامین تغذیه کامل کودکان تا دو سالگی «اصل شانزدهم» است و دیگر تامین بیمه همگانی «اصل هفدهم».

در یک تفسیر کلی میتوان این دو اصل را سند «حمایت از عنصر ایرانی در نخستین و نیز واپسین سالهای زندگی» نامید. با اعلام این اصول، فرد ایرانی از لحظه تولد تا زمان مرگ در زیر چتر حمایت و امنیت اجتماعی قرار میگیرد. یعنی هرکودک ایرانی، بمحض تولد، همانگونه که از حقوق تابعیت کشور ایران برخوردار میشود، یک تامین نامه اجتماعی نیز زیر سر خواهد داشت. هیچ کودکی بخاطر آنکه در آغوش یک خانواده کم بضاعت چشم به جهان گشوده است در دوران شیرخوارگی از تغذیه صحیح و کامل بی‌بهره نخواهد ماند. هیچ عذری برای آنکه اطفال ایرانی از نعمت آموزش و بهداشت محروم بمانند باقی نخواهد بود. هر جوان ایرانی تا آنجا که استعداد و مایه و شوق درس خواندن داشته باشد، امکانات تحصیلی برایش فراهم خواهد بود و پس از آنکه زندگانی اجتماعی را آغاز کرد، بموازات نقشی که در جامعه ایفا میکند، از تامین اجتماعی برخوردار میشود و از عوارض هراس‌انگیز بیماری، بیکاری، پیری، از کارافتادگی درامان خواهد بود.

در ایران، سالیانی چند از اجرای برنامه تنظیم خانواده میگذرد و خانواده‌های ایرانی با هدف غائی این برنامه که «زندگی بهتر با فرزندان کمتر» است، چندان که باید آشنا شده‌اند. آمار گواه آنست که امروزه مرد و زن ایرانی شوق تولید نسل را با تامل درباره سرنوشت فرزندان توام ساخته‌اند و به راه انداختن فرزندان متعدد، بی‌آنکه پدر و مادر به‌فردای آنها بیندیشند، بطور چشمگیری محدود شده است. اما بحکم انقلاب شاه و ملت، هر کودکی در آغوش خانواده‌های ایرانی بدنیا می‌آید، ازبدو تولد جامعه را نیز علاوه بر مادر و پدر در کنار خود خواهد داشت. یعنی بخلاف روزگار گذشته که تمام مسئولیت پرورش و رشد و تربیت کودک منحصرا بر عهده خانواده بود و هرگاه خانواده متمکن کافی نداشت، لاجرم کودک در شرایط محنت‌آمیز فقر و گرسنگی و محرومیت راه دشوار زندگی را آغاز میکرد، ازین پس نه در ابتدای راه زندگی جامعه ما فرزندان ایران را تنها خواهد گذاشت و نه در انتهای راه.

تغذیه نوزادان، اگر از تغذیه خردسالان- که اکنون براساس برنامه وسیعی در مملکت اجرا میشود - اهمیت بیشتری نداشته باشد، تحقیقا کم از آن نیست. برای اینکه اندام‌های آدمی در همان سال‌های شیرخوارگی حالت و شکل پیدا میکنند و حتی رشد مغزی و تکوین مراحل شعور در انسان شروعش از همین مرحله است و اگر مواد غذائی لازم در مرحله شیرخوارگی به بدن کودک نرسد، لامحاله رشد طبیعی او مختل خواهد شد و این، اولین ظلمی است که صرفا بخاطر فقر یا مشکلات دیگر والدین بر آدمیزاده میرسد. بی‌آنکه خود او سر سوزنی در تعیین چنین سرنوشتی دخالت داشته باشد.

اصل شانزدهم انقلاب، براین سرنوشت غیر عادلانه افراد ایرانی رقم بطلان میکشد و آن را در کنار مظالم اجتماعی دیگری که پیش ازین دفن شده‌اند، بخاک می‌سپارد.

تفسیر سیاسی

نیروی حیات بخش برای محافظه کاران

بنظر میرسد که وقایع دو هفته‌گذشته شانس خانم مارگارت تاچر رهبر حزب محافظه کار را برای تبدیل شدن به اولین نخست‌وزیر زن در تاریخ کشورش بهبود بخشیده است.

برای نخستین بار از فوریه گذشته که خانم تاچر رهبری حزب محافظه کار را بر عهده گرفت در فضای سیاسی درلندن علایمی به چشم میخورد که حاکی از شروع حرکتی بسود او و به سوی پیروزی نهایی وی است. از میان مهمترین علایم ذیلا به چند نمونه اشاره میکنیم.

۱- نتیجه انتخابات ملی استرالیا که هفته گذشته معلوم شد وبدنبال سرمشقی که قبلا در زلاند نو گذاشته شده‌بود- محافظه‌کاران استرالیائی نیز به‌پیروزی رسیدند و جای‌دولت کارگری را گرفتند.

خانم تاچر اظهار نظر کرد که پیروزی های محافظه‌کاران نیوزلندی و استرالیایی به منزله آمیول حیات بخشی است در بازوی محافظه کاران انگلیسی تزریق شده است.

۲- مرگ موریس الدمن یکی از نمایندگان مجلس عوام انگلستان در هفته گذشته نیز از نظر سیاسی برای آینده مارگارت تاچر واقعه امید بخشی بوده است. با درگذشت الدمن اکثریتی که هارولد ویلسون نخست‌وزیر دولت‌کارگری انگلستان در مجلس عوام داشت عملا نابودشده است.

با از دست دادن الدمن در جناح کارگری مجلس عوام اکنون تعداد نمایندگان‌طرفدار دولت‌ویلسون با تعدادمخالفانش برابر شده است. از لحاظ نظری هارولد ویلسون از این‌پس دیگر نمی تواند امیدوار باشد که ازمجلس رای اعتمادبگیرد. اما عملا ویلسون احتمالا هنوز هم قادر به تحصیل رای‌اعتماد از پارلمان خواهد بود و احتمالا بخاطر بدست آوردن آراء اعتمادی که در آینده مورد نیازوی‌واقع شوند دست‌استمداد بطرف نمایندگان‌منفرد و مستقل دراز خواهد کرد.

۳- طی دو هفته‌گذشته در مطبوعات گزارش های فراوانی منتشر شد که حکایت از بوجود آمدن شکاف های ژرف در داخل کابینه ویلسون داشت و حتی برخی‌ازوزیران وی تهدید کردند که استعفا خواهند داد. کشمکش هایی که در کابینه کارگری ویلسون بروز کرده اساسا بر سر شیوه عملی دولت در قبال مهمترین گرفتاریهای کشور و بویژه مصائب اقتصادی انگلستان است که‌اکنون‌سابقه‌ای طولانی دارد.

شاخص رشد تورم در انگلستان به سالی ۲ر۲۵ درصد رسیده و این‌بالاترین رقمی است که‌در تمام دنیای صنعتی می توان یافت علاوه براین کثرت تعداد بیکاران کنونی‌درانگلستان (یک میلیون و یکصد هزار نفر) از جنگ جهانی دوم تاکنون برای این کشور بی سابقه است.

هیچیک از عواملی که‌در بالاذکر شدند به تنهایی برای برانداختن دولت ویلسون کفایت نخواهد کرد. او نیازی ندارد که تا قبل از ۱۹۷۹ انتخابات پارلمانی دیگری برپاکند و بعلاوه نشان داده است که‌در حفظ قدرت حکومتی‌کارگران ولو به به اتکاء حمایت یک اکثریت بسیار ضعیف وحتی یک اقلیت پارلمانی استاد و چیره دست است..

اما همان عوامل وقتی که‌با یکدیگر جمع شوندمیتوانند نشانه آغاز یک دگرگونی در فضای سیاسی انگلستان‌باشند.

افریقا آزمایشگاه سلاحهای شرق وغرب شده است

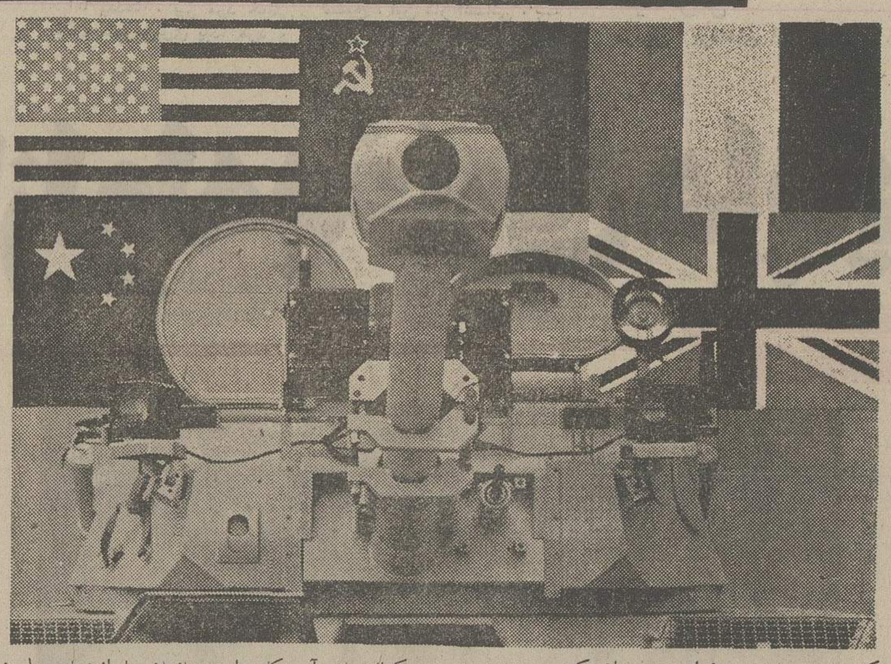

استقلال مستعمرات پرتغال ممکن‌است موازنه قوارادر آفریقاو بویژه در بخش جنوبی‌آن تغییردهد. پس‌از کودتای ۱۹۷۴لیسبون پیش‌بینی میشد که چنین وضعی درقاره سیه، بوجود خواهدآمد. حوادثی که پس‌از کودتای پرتغال درقاره سیاه روی داد این مطلب راتائید میکند. مداخله آفریقای جنوبی که جزئی ازتمدن‌غرب درآفریقابشمار میرود تنهاعلت این حوادث نیست. درحال‌حاضر شرق‌وغرب بیش‌از پیش نسبت به آفریقا اظهار علاقه میکنند. ظاهرا بحران آنگولا محور اصلی بهم‌خوردن موازنه قوا دراین‌قسمت ازجهان بشمار میرود.

بدیهی است‌که خاورمیانه ازجنبه سیاسی، نظامی دیپلماتیک همچنان بزرگترین عامل تشویش خاطر دولت های بزرگ است.

اما درحال حاضر تنها درآفریقای‌اصلی مناطق نفوذبخطر افتاده است.

هنری کیسینجر که ظاهرا مداخله آمریکا رادرهندوچین منطقه‌ای که‌تا آمریکا هزارو دویست کیلومتر فاصله دارد ازیاد برده از مداخله شوروی در آنگولا در یک منطقه‌دور از مرزهای آن‌کشور «اظهار شگفتی میکند.

البته اوضاع‌آنگولا باوضاع ویت‌نام شباهت ندارد چه کشمکش بر سر کنترل‌مستعمره سابق پرتغال سرنوشت جنوب آفریقا رابخطر میاندازد از همین رواست‌که افریقای جنوبی مصرا ازجهان آزاد میخواهدکه منافع خودرا دراین منطقه از خطر نجات دهندو غرب نمیتواند نسبت به‌این درخواست بی‌اعتنائی نشان بدهد.

دراین مورد کافی‌است‌بخاطر بیاوریم‌که افریقای جنوبی نخستین تولید کننده طلا و دومین کشورتولیدکننده‌ازرانیوم در جهان میباشد.

اماغرب با دستپاچگی از خود می‌پرسدکه در مسئله دشوار آنگولا چگونه میتواند به‌کمک آفریقای جنوبی‌بشتابد.

آنگولا میرود به‌محک‌آزمایش درگیری جدیدی بین غرب‌و شرق تبدیل شود.

مساله تنها فرستادن مدرن‌ترین سلاحهای جنگی به سازمان های‌رقیب نیست. جنگ‌داخلی‌یک‌پیکار محدود به‌این منطقه نیست بلکه ممکن است در تفاهم شرق‌و غرب تاثیر سوئی داشته باشد.

استراتژی سازمان مپلاکه از پشتیبانی اتحاد شوروی برخوردار است‌سازمان های دشمن دکتر «آگوستینونتو»را که‌از سوی دولت‌های غرب‌وچین پشتیبانی میشوند در وضع دست‌وپاگیری قرار داده‌است .چه هیچکس نمیتوانست حدس بزندکه شوروی با سودجوئی‌از وجود مپلا دکترین جدیدی‌در آفریقا بوجود خواهدآورد. هدف دکترین لئونید برژنف‌بدست آوردن امتیازدرمنطقه‌ای که‌دارای‌اهمیت اقتصادی‌واستراتژیکی فوق‌العاده مهمی‌است نیست بلکه‌میخواهد نفوذ روزافزون‌چینی هارا در آفریقا کاهش دهد. شوروی درحال‌حاضر با فرستادن مستشاران نظامی‌وتسلیحات جنگی این بازی سیاسی راآغاز کرده است. بنابر تخمین کارشناسان وزارت‌دفاع آمریکا، شوروی از سپتامبر ۱۹۷۴ درحدود یکصد میلیون دلاربه‌مپلا کمک کرده‌است درحالی‌که کمک‌های آمریکا به فنلا واونیتا تاکنون بسیار ناچیز بوده‌است .از آنجا که‌کنگره پس‌ازتجربه تلخ جنگ نافرجام هندوچین مایل‌نیست آمریکا در آفریقا مداخله کند سازمان سیا مستقیما ازمحل بودجه خودبه‌کمک دو سازمان‌مخالف مپلا شتافته است. باین ترتیب میزان کمک های آمریکا به‌این سازمان ها ازپنجاه میلیون دلار تجاوز نمیکند.

در سپتامبر ۱۹۷۴ هنگامی‌که جنگ لیسبون علیه‌نهضت های آزادی‌بخش آنگولا پایان‌یافت پرتغالی‌ها بهریک از این سازمان‌ها یکهزارو پانصد قبضه تفنگ خودکار تحویل‌دادند. از آن پس‌دریافت سلاحهای جنگی درمبارزه قدرت بین مپلا و دوسازمان رقیب بصورت‌یک‌عامل اساسی درآمده‌است. مپلا از جنگ‌افزار های شوروی‌وکشورهای شرقی اروپا استفاده می کندودوسازمان دیگراز جمهوری خلق چین، فرانسه،آمریکا سازوبرگ نظامی‌بدست می‌آورند. اکنون دیگر بجای تفنگ‌به طرفهای درگیر موشک تحویل داده میشودوفعالیت‌سوداگران اسلحه جنگ آنگولا رابصورت یک‌جنگ مدرن ومرگبار‌درآورده است.

جنبش‌های آنگولاتنها مشتریان آفریقایی سازندگان جنگ‌افزار های مدرن نیستندبلکه مسابقه تسلیحاتی سراسر قاره سیاه رافراگرفته است میزان واردات سلاحهای جنگی‌به آفریقا درسال ۱۹۷۴ نسبت بسال ۱۹۷۳ بدو برابر افزایش یافته‌است.

مهمترین واردکنندگان اسلحه درقاره سیاه اتیوپی، غنا، نیجریه، تانزانیا،اوگاندا وزئیر هستندکه‌در سال ۱۹۷۵ بیش‌از یک میلیارد دولار دراین راه صرف کرده‌اند.

بدیهی است‌که مهمترین استفاده‌کننده این بازرگانی کشور های صنعتی شرق‌و غرب‌هستند.

علاوه برمزایای مالی که‌این کشورها از «کمک نظامی بکشورهای افریقائی‌بدست میاورند ازاین راه نفوذ سیاسی خودرا درکشورهای مصرف‌کننده سلاحهای جنگی گسترش میدهند.

آمریکا باده‌کشور افریقائی قرارداد کمک نظامی‌بارزش ۱۹۹ میلیون دلار امضاء کرده‌است. اتیوپی به تنهائی‌در سال ۱۹۷۵ هفت میلیون‌دلار اسلحه خریداری کرده است. این رقم درسال ۱۹۷۶ به ۲۲ میلیون و ششصد میلیون دلار افزایش خواهدیافت.

اتحادشوروی ،جمهوری خلق‌چین وسایر کشورهای کمونیستی قراردادهای مشابهی باچهارده‌کشور افریقائی به ارزش چهارصد میلیون دلار امضاء کرده‌اند.

فرانسه بنوبه‌خود درچهارچوب قرارداد های دوجانبه‌مقادیر زیادی اسلحه و سازو برگ جنگی به‌کشورهای «بنن»(داهومی) ساحل عاج، گابون و زئیر تحویل‌داده‌است.

انگلیس معامله مشابهی باکشورهای غنا ،کنیا، ماداگاسکار و تانزانیا انجام داده است. سلاحهائی‌که در خارج ازقراردادهابکشور های آفریقائی فروخته میشود باید باین ارقام اضافه کرد.

فرانسه دراین‌نوع معاملات مقام اول رادارد. ایالات‌متحده نیز به‌شرکت‌های اسلحه‌سازی آن‌کشور اجازه‌داده‌است که با ۱۷کشور افریقائی مستقیما وارد معامله شوند بسیاری‌از کشورهای دیگر نیزمانند یوگسلاوی، اسپانیا، ایتالیاو بلژیک بدون واسطه‌به کشورهای آفریقائی اسلحه می- فروشند.

عللی‌که‌کشورهای آفریقائی راوادار میکند خود را با سلاحهای مدرن مجهزکنند بسیار زیاد است ومهمترین آنها خطر درگیری جنگ داخلی‌و حفظ پرستیژ کشور، امنیت‌داخلی‌و حفظ مرزها است.

نوشته : سالزبرگر - ازهرالدتریبون

آنگولا: گذشت زمان بسود «مپلا» است

میزان درگیری خارجی در جنگ آنگولارابه‌دشواری‌می توان محاسبه کرد. باوجود این یکواقعیت محض‌را نمیتوان ندید: نهضت خلق برای آزادی آنگولا «مپلا» به رهبری «آگوستینونتو» سربازان‌بیشتر و مشاوران خارجی تسلیحات خارجی بیشتری دارد تا رقیبانش که عبارتند از جبهه ملی‌برای آزادی‌آنگولا «فنلا» برهبری هولدن روبرتو، و اتحاد ملی برای‌استقلال کامل آنگولا «اونیتا».

در حدود ۲۰۰ مشاورشوروی در مقر اداری «نتو» درلواندا و در پیرامون لواندا اقامت دارند. کوبایی ها در آنگولا در حدود ۲۰۰۰ تن می‌شوند. در حدود ۱۵۰۰ تن از واحدهای نظامی کاتانگایی پس‌از آن‌که نهضت جدایی خواهی زئیر منحل شدو آنها به ارتش پرتغال پیوستند بعد هبرائر تلقین هواداران شوروی در لیسبون، به‌نهضت خلق‌برای آزادی آنگولا پیوستند.

«فنلا»در شمالو «اونیتا»که عمده نیرویش در جنوب است، هر کدام‌شامل ۱۰۰ تا ۳۰۰ مزدورند که‌بیشترشان پرتغالی وبقیه فرانسوی وهلندی‌هستند. فنلا همچنین بیش‌از ۱۵۰۰ تن از جنگاوران مپلا به رهبری دانیل چیپندا رابه خود جذب کرده است.

چینی ها زمانی بود که‌نیرو های روبرتورا در زئیر تعلیم نظامی می‌دادند و بدان ها اسلحه می‌رساندند اما حالااز این کار خودراکنار کشیده‌اند و وظیفه تعلیماتی آنها رایک هیات نظامی ازکره شمالی بر عهده گرفته‌است.

من بازجوئی های مکتوبی‌از زندانیان کوبایی را که در اسارت نیروهای موتلف ضد مپلا هستند، مطالعه کرده‌ام. بلند مرتبه ترین اسیران یک ستوان ارتشی است که در آکادمی نظامی هاوانا تعلیم دیده و بایک کشتی وینامی ازکوبابه‌آنگولا فرستاده‌شده است. او در اکتبر گذشته هنگامی که بنگوئلا درتصرف مپلا بود به آنگولا آمده بود.

او به بازجویان از خودگفته است که‌به ۴۰۰ کوبایی که‌بر او به آنگولا آمده‌اند، گفته بودند که بایدبه‌خاطر آزادی مردم سیاهپوست از جنگ‌مظالم سفید پوستان، بجنگند.

یک‌کوبایی جوان شش هفته پیش به لواندا آمدو آنگاه به لوبیتو رفت‌ودرانیجادستگیر شد. غیر نظامی‌دیگری بایک کشتی کوبایی‌به‌پورترآمبوام آمد که بعد ها او را برای رانندگی به بنگوئل‌فرستادند.

مقدار و نوع سلاح های فراهم آمده برای «نتو» به وسیله مسکو متحدانش‌مسلم قابل ملاحظه است. این سلاح ها باکشتی و هواپیما ازطریق برازاویل به کابیندا یابه‌لواندا رسیده‌است.

گفته‌میشود «مپلا»اکنون دارای جنگنده های میگ و موشک های ضد موشک سام۲ است اما این شایعه تائید نشده‌است.

نتو، مسلحا دارای زره‌پوش های مجهز به توپ های ۱۲۲ میلیمتری راکت، و توپ‌های زمینی ۷۵، ۸۲و ۱۰۷ میلی- متری است. توپ های ضد - هوایی و خمپاره و مسلسل سنگین و نارنجک و مین نیز بتعداد کافی در اختیار دارد.

مهمتر از همه این واقعیت است که نیرو های مپلا در جریان تحویل این سلاح ها و تجهیزات تعلیم هم‌دیده‌اندو فرماندهانی که افسران‌کوبایی بدان ها وابسته‌اند، نیزبدان هاتعلیم میدهند. این امر سبب شده‌است که مپلا بهتر از رقیبانش بجنگ اگر چه واحد های نظامی آنها از لحاظ تعداد نیروی انسانی متعادل است.

مپلا باحتمال قوی مرکب‌از ۱۰۰۰۰ تا ۱۵۰۰۰ جنگاور، فنلا در حدود ۱۰۰۰۰ تن واز جمله دوگردان زئیربا عده‌یی چترباز واونیتا در حدود ۵۰۰۰ تن. ائتلاف ضد مپلا در پائیز امسال توانست نتو را عقب‌بزند اما مهندسان کوبایی ۱۴ پل را منفجر کردند، وازپیشرفت بیشتر نیرو های موتلف در موسم باران جلوگیری‌کردند. مقدار قابل ملاحظه‌یی‌تجهیزات دردرجه اول برای «فنلا» از طریق زئیر ارسال شده است. اما تاآنجا که میتوان دید، هیچ آمریکائی در آمریکا وجود ندارد جز عده‌یی مزدور امریکایی پراکنده.

دلایلی در دست‌است حاکی ازاین که سلاح های ارسالی به مقدار کافی بدست نیروهای فنلا نرسیده است .فقط در سه فرودگاهی که در اختیارائتلاف فنلاو اونیتا است می توان هواپیما های باری بزرگی را نشاند که حامل اسلحه برای این ائتلاف هستند.

دانسته شده است‌که دست کم یکی ازاین فرودگاه ها زیر نظر افریقای جنوبی اداره میشود، مقدارو محل نیرو های نظامی آفریقای جنوبی را به سختی میتوان تخمین زد. افریقای جنوبی فقط تعداد محدودی از نیرو های خود را قبول دارد که در مرز افریقای جنوب غربی متمرکزند. اما مسلما تعداد بیشتری نیروی نظامی و مقدار زیادی اسلحه افریقای جنوبی در قلمروآنگولا وجود دارد. مپلا عده‌یی از سربازان بامزدوران‌افریقائی جنوبی را دستگیر و زندانی کرده است.

اگر کوشش اخیر برای مذاکرات صلح‌آمیز منجر به ناکامی شود نیرو های مپلا، موقعیت دفاعی خوب‌و اسلحه کافی‌و مشاوران باتجربه می- توانند پس‌از فصل‌باران ،وضع بهتری برای خود پدیدآورند. علاوه براین دیپلماسی‌شوروی به طور موثری‌به‌نتو کمک کرده است که کشورش بعنوان جمهوری خلق آنگولاازجانب ۳۰ دولت برسمیت شناخته شود.

جمهوری دمکراتیک خلق یعنی ائتلاف فنلاو اونیتا ،هنوز مورد قبول هیچ کشوری قرار نگرفته است. اگر مذاکراتی که اکنون توسط رهبران‌افریقا دنبال میشودبرای برقراری‌صلح به نتیجه نرسد آشکار است که تاخیر دراین امر بسودنتو خواهد بود. این تاخیر به‌وی فرصت میدهد که تجدید قدرت کند، اسلحه بیشتری فراهم آورده وآماده‌حمله‌بهاری‌شود

نوشته : علی‌اکبر کسمائی

بیروت، شهری که میمیرد

هنگامیکه آتش شعله میکشد پیرامون خود را از خشک وتر میسوزاند .. و هروقت مردم نتوانند شعور انسانی را که برخاسته‌از ژرفای عقل و خرد است برخود چیره سازند آتش خشونت را برمی‌افروزند وچون خشونت خشونت می آوردآتش افروزان آن‌ازعهده جلوگیری‌از گردش دامنه‌اش برنمی آیند و آنگاه است که زندگی چهره زشت و ناگوار ومرگبار خودرا با آنان نشان میدهد همچنانکه نه ماه است بمردم لبنان نشان داده است.

درست است که آتش هرجا را که درآن شعله میکشد پاک میسازد ولی اینهم هست که اگر انسان برآتش چیره نباشد آتش برانسان چیره میگردد تصور میکنم بسیاری ازآشوبها و فتنه‌های تاریخی از این‌عجز آدمی ناشی‌شده‌باشد.همچنانکه در بیروت نیز نه ماه پیش‌وقتی آشوب طلبان آتش‌افروختند تا در شعله های آن مواضعی را بدست آورند گسترش آتش چنان تند بود که خودآنانراهم سوخت.

انسان دموکراسی راآفریده است تا درسایه‌آن بتواند تند- رویهای سیاسی خود را مهار کند و جنگ را منفذی برای غریزه حیوانی و توحشی که‌در اوهست قرارداده است اما جنگ معمولا میان دشمنان در میگیرد نه دوستان واگردوبرادر یا دو دوست باهم جنگ کنند هردو زیان میبرند حتی اگریکی بردیگری چیزه گردد زیرا در اینصورت پیروزی معنی خودرا از دست میدهد و سوزش‌ضمیر همه‌چیز را تیره و تباه میسازد وزندگی تلخ و ناگوار میشود چنانکه درلبنان شده است.

«آندرمالرو» درکتاب«آرزو» که درباره جنگهای خانگی اسپانیا پیش از جنگ بزرگ دوم نوشته ومبارزه ماشینیزم وکمونیزم را درتجربه یک جنگ داخلی رسوا ساخته بخوبی توانسته‌است بی ثمری وحماقت جنگ برادران رانشان بدهد و بی‌شک بزودی‌ازمیان‌نویسندگان لبنانی که کم نیستند و یا نویسندگان تازی زبان که بسیارند کسانی بتصویر چهره زشت وناروا و غیر انسانی جنگ لبنان خواهند پرداخت‌و اگر خود لبنانیها از خواب‌غفلت بیدار نشوند جهانیان بزودی خواهند دریافت کرد که در این کرانه زیبای مدیترانه چه‌ستمها رفته و بیدادگری بشری چه‌ها که نکرده است.

برنامه انگلیسی‌رادیواسرائیل هرروز شنبه میزگردی از گروهی کارشناسان مختلف‌ترتیب میدهد تا درباره بهترین‌حادثه هفته گفتگو کنند یک روزپس‌از امضاء مصالحه اخیر مصر و اسرائیل نیز سه تن از کارشناسان نظامی و اقتصادی و سیاسی اسرائیل دور این میزگرد جمع شدند .ودرباره نتایج آن مصالحه سخن گفتند.

کارشناس اقتصادی گفت بهترین نتیجه اقتصادی این مصالحه نقش نل‌اویو در بازار مالی خاورمیانه خواهد بود و این همان‌نقشی است که‌امروزه بیروت دراین بازار بازی میکند. احساس صهیونیزم نسبت به اهمیت بیروت حتی بیش‌ازپیش اسرائیل نیز وجودداشته است. درآنروزگار که بندر حیفادارای اکثریت یهودی بود در مشرق دریای مدیترانه رقیبی جزبندر بیروت نداشت و آژانس یهود بیوسته توجه یهودیان را به اهمیت بیروت جلب میکردپس‌از پیدایش اسرائیل ودادوستد اروپا با اعراب و اعراب بااروپا از طریق بیروت حیفا اهمیتو ارزش گذشته خود ر از دست داد و بیروت مقام اول را در خاورمدیترانه بدست آوردگاهی برخی از فلسطینی‌های زیرکبه سرمایه داران و توانگران‌لبنانی میگویند : مافلسطینیها وطن خود را از دست دادیم تاشما توانستید ثروت سرشار خودرا پدید آورید راستی هم بیروت‌از این لحاظ مدیون‌فلسطینیاست واگر اینک میزبان آنان شده است شاید این‌دین را ادامیکند ولی چه میزبانی !؟

جهانیان به بیروت از دیده ویژه‌ای می‌نگرند شهرت بیروت بیش‌از شهرت لبنان است ایرانیان از شهرهای‌عربی‌بیروت را بیشتر دوست میدارند چون هم نزدیکتر است وهم جنبه‌های شرقی و غربی هر دو را دربر دارد. بیروت تقریبا مرکز یک منطقه بزرگ است نه مرکز یک کشور کوچک نام بیروت با نام نفت اعراب و ثروت سرشار آن در آمیخته تجارت و عیاشی‌و زندگی دربهترین نقطه ییلاقی‌وقشلاقی را بخاطر می‌آورد وهمچون درخت زیتون نه شرقی است ونه غربی ...

نخستین شراره های جنبش عرب در عصر جدید از بیروت برخاست و عثمانیها نخستین شهداء نهضت قومی عرب را در بیروت بدار کشیدند واین درروزگاری بود که هنوز در سراسر کشور های عربی مگر مصر کسی یارای آن نداشت که اندیشه آزادی از جنگ عثمانی را بسر راه دهد تاریخ ملی و فکری بیروت همانگونه که آکنده از مهارت مردم آن در کار کسب و تجارت‌است از آزادیخواهی نیز بی‌بهره نیست.

در بیروت پنج‌دانشگاه‌وجود دارد و در این شهر است که چندین تمدن باهم روبرو شده است و حتی اعراب همدیگر رادر این شهر بازمیشناسند چه در تجارت چه در زمینه های فکری و فرهنگی و چه در جهان ادبیات و روزنامه نگاری ...

نغمه‌ای بر لب

بسیاری از بزرگان عرب در دوره‌ای از زندگانی خود اهل بیروت بوده‌اند بسیاری از سیاستمداران عرب پناهگاهی جز بیروت نداشته‌اند و حتی آنانکه در جوانی بیروت را ندیده‌و باآزادیخواهی‌جوانان آنروبرو نشده‌بوده‌اند‌درسن پیری بیروت را برای باقی زندگانی خود برگزیده‌اند تابه آزمایش های زندگی خود بیندیشند ویادداشت های‌خود را بنویسند و یاحتی خود را باردیگر برای بازگشت تازه‌ای بکشورشان آماده سازند.

اگر پاریس ترانه‌ای است‌که هر اروپائی یا حتی امریکائی آنرا زمزمه میکندبیروت‌نغمه‌ای است که از لب هر عربشنیده میشودهمانگونه‌که‌شانزلیزه درخششی در خیال دارد خیابان حمراء بیروت نیز در سر هرکس که یک بار از آن بگذردبرقمیزند،غروبخورشید در افق مدیترانه بیروت بی - نظیر است ...

در جنگ دوم جهانی دل های مردم آن‌چنانکه برای سوختن یکی دوکوی پاریس بهنگام رهائی از دست‌نازیها لرزیده ،برای ویرانی های استالینگراد ویابرانسوخت چیزی در پاریس باسوختن‌دل های فرانسوی و هر اروپائی و حتی امریکائی یکی بود .. و پاریس آنگونه که بیروت در تابستان گذشته سوخت و درپائیز امسال شعله کشیدهرگز نسوخته بود.

حریق بیروت گسترده‌تر و دردناکتر و ناروا‌تر بود و اسف انگیزتر از همه چیزاینکه آتش سوزی بیروت درساعاتی رخ دادکه در این‌شهر کوچک وزیبای مشرق مدیترانه جز خشم‌وکینه‌وکوردلی وغریزه ویرانی وکشتار ددمنشانه چیز دیگری نبود و مردم‌نمی- دانستند که چه میکنند و چه برسرشان می‌آید.

اوج تراژدی‌در آتش‌سوزی بیروت این‌بود که در آن نه قضیه روشنی ونه مسئولیت مشخصی و نه هدف معینی وجود داشت. تعصب قضیه نیست حقدو حسد ضد و نقیض مسئولیت است .ویرانی هیچ هدفی را دنبال نمیکند، بیروت شهریک گروه‌بر ضد گروه دیگر نیست بیروت حتی تنها از آن بیروتی ها ولبنانی هانیست، بیروت‌شهر هرفرد عرب است و آنانکه آنرا سوزاندند درون هر فردعرب آتش برپا ساختند.

وحشتناکتر از هر چیز در جنگ داخلی اینست که هر دسته و هر گروه ناچار است نخست در میان‌خود آدمکشی کند و دست به قساوت و توحش بزند تا خشمها را برانگیزد و تعصب ها را زنده سازد و گروهی را بجان گروهی دیگر اندازد.

بررسی هانشان‌دادمسلمانانی که‌بدست مسلمانان کشته شدند بیش از آن ها بودند که‌بدست مسیحیان کشته شده بودندو همچنین مسیحیانی که بدست مسیحیان کشته شدند خیلی بیش از مسیحیانی بوده‌اندکه بدست مسلمانان کشته شدند یکی از تک تیراندازان مسیحی وقتی از بام خانه پائین آمد در برابر خانه برادر خودرا غرق خونی‌یافت که از گلوله هفت‌تیر او دررفته بود ! چه بسیار تبهکاری های وحشت که هرگروه یا هر طایفه‌نسبت به افراد خود روا داشتا تا بگروه یاطایفه مخالف نسبت دهد و کینه رابدین گونه به آن گروه وطایفه برانگیزد.

هنگامیکه داستان آتش- سوزی وویرانی و آدم کشی بیروت نوشته شود در آن‌از این بدتر اشاره‌ای وجود نخواهد داشت که بیروت در لحظه‌ای از جنون مردم آن خود راسوزاند ؟ ولی آیاروا است‌که بگوئیم‌فقط مردم‌بیروت شهر خود راسوزاندند و همشهریان خود را کشتند ؟ کدام یک از رژیمهای عربی است‌که میتواند ادعاکندمسئول هیچیک ازرویداد های خونین لبنان نیست ؟ یا از طریق تغذیه ، امداد مالی یاسیاسی‌و یا حتی از طریق سکوت و سکون‌در برابرآنهمه جنون؟ وجلوگیری نکردن‌از گسترش آتش درهمان نخستین لحظه برافروختن شعله های آن ؟

آیا بیروتی که میسوخت‌و بیروتی که هم‌اکنون میمیرد تل‌اویو است که کشور های عرب همچنان شاهدو ناظر آن باشند و فقط تاسف بخورند وبگویند بیچاره بیروت !

بیروت قربانی همه اعراب است واگر همه اهل بیروت‌و همه مردم لبنان و همه‌اعراب پیت بنزین و بسته دینامیت و قوطی کبریت درآن ساعات جنون با خود حمل نکرده باشند تا عروس خاورمیانه‌را آتش‌بزنند مسئول این‌جنایت‌اند از همان لحظه‌ای که تبهکاری آغاز شده ورفته‌رفته ادامه یافت تا خشک وتر و باگناه‌و بیگناه را باهم سوخت یکی‌از نویسندگان خوب لبنان‌نوشته است بیروت شهر کوچکمن، مثل بیوزن جوان زیبائی که از میان آتش ودود دست‌های خود را بلند کرده باشد زمامداران امور را نفرین‌می- کند و میگوید خداوندا آنها را نبخش چونکه میدانند که چه میکنند ؟

«بوتو» پاکستان را به‌راه «جناح» میبرد

میلیونها تن، زاد روز محمد علی جناح بنیانگذار پاکستان را جشن میگیرند

بمناسبت سالروز تولد محمد علی جناح سیمای درخشان بنیانگذار پاکستان

ملت برادر ما پاکستان هر سال جشن میلاد قائد اعظم پاکستان، محمد علی جناح را همراه با تجلیل از خدمات برجسته او برپا میدارد و ملت ایران نیز در این جشن برادران پاکستانی خودمشتاقانه شرکت‌میکند و میلیونها زبان در جهان نیز به ستایش از نام پرجاذبه جناح گشوده میشود. محمدعلی جناح‌درسال ۱۸۷۶ در یک خانواده متوسط کراچی چشم بدنیا گشود. دوران کودکی را در میان هشت برادر و خواهر خود بسادگی گذراند و در ضمن، تحصیلات ابتدائی خود را نیز با موفقیت به‌انجام رساند. محمد علی جناح که از همان دوران کودکی هوش و ذکاوت‌و جستجوگری خود را متجلی‌میساخت، شانزده ساله بود که بسبب اشتیاق به قانون، رهسپار لندن شد و برای نخستین بار پس از دوسال تحصیل عالیه در دانشگاه «لینکلن»، در زمینه قانون فارغ‌التحصیل شد و بلافاصله در سن هژده سالگی در بمبئی به وکالت پرداخت. یک وکیل هژده ساله بلحاظ هوش و دانایی در کوتاهترین مدت توانست شهره شود و بسیاری ازاذهان و افکار را متوجه خودکند. محمد علی جناح که سری‌پرشور و قلبی‌سرشار از عشق به مسلمانان داشت، برای ایجاد یک سرزمین مستقل و پیشرو اسلامی، مطالعات بسیار کرد و به‌این مطالعات، با مبارزات پی‌گیر روح بخشید. محمد علی جناح که امروز نامش در قلب هر فرد پاکستانی‌هیجان و شور می‌آفریند، پس از کوششهای اولیه خویش برای کسب حقوق مساوی برای مسلمانان، به‌این نتیجه رسید که تنها راه‌حفظ مسلمانان از استعمار و تسلط غیر مسلمین، ایجاد وتشکیل سرزمین مستقلی برای‌مسلمانان است. در سال ۱۹۴۰ رهبران حزب جناح مسلمانان در لاهور اجتماع کردند وقطعنامه لاهور را تصویب نمودند. در این‌قطعنامه بطور رسمی اعلام شده بود که مسلمانان، تنها در سرزمین متعلق بخود خواهندتوانست زندگی صلح‌آمیزی داشته باشند.

در طول سالهای بعدمحمد علی جناح با آگاهی و توانایی ستایش‌انگیزی مذاکرات

بقیه در صفحه ۸

زادروز جناح

پاکستان همزمان با زاد روز «جناح»، یادبنیادگذار خود را گرامی‌میداد. یاد مردی که برای ایرانیان نیز همواره عزیز ومحترم بوده است.

والیبال مردان باشگاه‌های تهران

شهباز ـ دارائی: فاتحین دو پیکار شب اول

ازبعد از ظهر دیروز با جدال شهباز و راه‌آهن دیدار های والیبال گروه دوم مردان باشگاههای تهران در سالن شماره ۲ استادیوم نصیری آغاز شد.

جمعا ۱۵ تیم بازیگران این پیکارها میباشند که در چهار گروه دیدارهائی دوره‌ای دارند و در پایان دور نخست ازهر گروه ۲ تیم برای دور بعد برگزیده میشوند.

دیشب شروع بازیها باگرمی و هیجانی خاص همراه بود، شهباز که از امیدهای بزرگ قهرمانی مسابقات بشمارمی‌آید، با مغلوب شدن ۹ـ۱۵ در گیم اول برابر راه‌آهن دچار اضطرابی خاص گردید ولی استواری یاران آن در بقیه‌راه سرانجام پیروزی ۱ـ۳ را به اینان داد که سه گیم پیاپی ۳ـ۱۵، ۶ـ۱۵، ۹ـ۱۵ راه‌آهن را شکست دادند. ضمن اینکه میتوان گفت راه‌آهن تیمی سرسخت و سختکوش بود.

دارائی پیروز شد

در بازی دوم دیشب دارائی به مصاف دیهیم رفت و بدون دردسر زیاد سه گیم پیاپی ۴ـ۱۵، ۵ـ۱۵، ۹ـ۱۵ به پیروزی دست یافت و اگرچه بازیها تنها یک شب راپشت‌سر گذارده است، ولی با اینحال میتوان دارائی و شهباز را از مدعیان بزرگ عنوان‌های اوج بحساب آورد ضمن اینکه راه‌آهن با کار خود دیشب نشان داد از دیگرتیمهانبایستی بی‌تفاوت گذشت.

شکل گروه‌بندی تیمها از این قراراست:

گروه‌اول: شهباز ـ راه‌آهن ـ شفق.

گروه دوم: دارائی ـ دلیران پارس ـ پهلوی ـ دیهیم.

گروه سوم: برق ـ آرارات ـ صنایع نظامی ـ ایرانا.

گروه چهارم: پاس ـ دژبان ـ کارگران ـ بانک ملی.

امشب در دنباله مسابقات، دو دیدار دیگر برگزار میگردد که ابتدا ساعت ۵ بعد از ظهر برق ـ ایرانا بازی خود را در سالن شماره ۲ نصیری آغاز می‌کنند و پس از آن پاس ـ بانک ملی رو در رو قرار میگیرند.

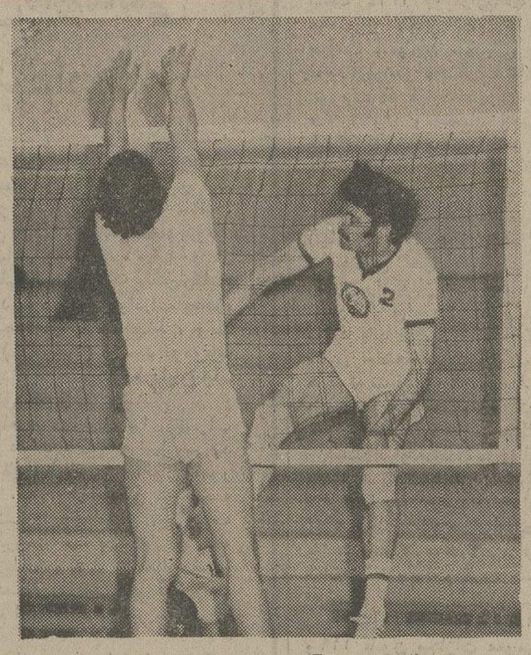

★ محمد طاهری چهره‌آشنای شهباز دیشب از مردان موفق تیمش برابر راه‌آهن بود که اینجا توپی را روی تور از دفاع محمد رضا از راه‌آهن می‌گذراند.

شکست تیم فوتبال عربستان سعودی

دردومین روز مسابقات فوتبال جام فلسطین که در تونس جریان دارد، تیم ملی فوتبال عربستان سعودی با نتیجه ۰ـ۱ مغلوب تیم فوتبال جمهوری یمن گردید. ناشتانه در دقیقه ۷۱ تنها گل مسابقه را بثمر رسانید. یمن با این پیروزی و جمع ٤ امتیاز در صدر گروه اول قرار گرفت. تیم مصر با ۳ امتیاز دوم است و عربستان با ۱ امتیاز در مکان سوم جای دارد.

مسابقات والیبال نواحی هفده‌گانه دبیرستان های تهران

مسابقات والیبال قهرمانی آموزشگاههای تهران‌برای شناخت تیمهای برتر نواحی هفده‌گانه آموزش وپرورش درسالن های دبیرستانهای فردوسی وطبری درهر دو گروه دختران وپسران بطور دوحذفی انجام شد ودر اولین دور این نتایج بدست آمد.

راهنمای پسران

ناحیه یک باناحیه ۱۳، ۰ـ۲ بسود ناحیه ۱۳
ناحیه دو باناحیه ۱٦، ۰ـ۲ بسود ناحیه ۱٦
ناحیه ۷ باناحیه ۳، ۰ـ۲ بنفع ناحیه ۳
ناحیه ٦ باناحیه ٤، ۱ـ۲ بنفع ناحیه ٦
ناحیه ۱۷ باناحیه ۱۲، ۱ـ۲ بنفع ناحیه ۱۷
ناحیه ۱٤ باناحیه ۱، ۱ـ۲ بنفع ناحیه ۱٤

دبیرستان های پسران

ناحیه ۱۱ باناحیه ۵، ۰ـ۲ بنفع ناحیه ۵
ناحیه ۱۷ باناحیه ٦، ۰ـ۲ بنفع ناحیه ۱۷
ناحیه ۹ باناحیه ٤، ۱ـ۲ بنفع ناحیه ۹
ناحیه ۲ باناحیه ۱، ۰ـ۲ بنفع ناحیه ۱
ناحیه ۸ باناحیه ۱٤، ۰ـ۲ بنفع ناحیه ۱٤
ناحیه ۳ باناحیه ۱۰، ۰ـ۲ بنفع ناحیه ۳
ناحیه ۱۵ باناحیه ۱۳، ۱ـ۲ بنفع ناحیه ۱۵
ناحیه ۱٦ باناحیه ۱۲، ۰ـ۲ بنفع ناحیه ۱٦

راهنمائی دختران

ناحیه ٤ باناحیه ۱۷، ۱ـ۲ بنفع ناحیه ٤
ناحیه ۹ باناحیه ۱٤، ۰ـ۲ بنفع ناحیه ٤
ناحیه ۷ باناحیه ۱۲، ۰ـ۲ بنفع ناحیه ۷
ناحیه ۱۳ باناحیه ۳، ۱ـ۲ بنفع ناحیه ۳
ناحیه ۱۵ باناحیه ۱۰، ۰ـ۲ بنفع ناحیه ۱۵
ناحیه ٦ باناحیه ۱، ۰ـ۲ بنفع ناحیه ٦
ناحیه ۱۱ باناحیه ۲، ۰ـ۲ بنفع ناحیه ۱۱
ناحیه ۱٦ باناحیه ۸، ۰ـ۲ بنفع ناحیه ۸

دبیرستان های دختران

ناحیه ۲ باناحیه ۱۷، ۰ـ۲ بنفع ناحیه ۲
ناحیه ۱ باناحیه ۱۰، ۰ـ۲ بنفع ناحیه ۱
ناحیه ۱۲ باناحیه ۵، ۰ـ۲ بنفع ناحیه ۵
ناحیه ٦ باناحیه ۱۱، ۱ـ۲ بنفع ناحیه ۱۱
ناحیه ۱٤ باناحیه ۸، ۰ـ۲ بنفع ناحیه ۱٤
ناحیه ۳ باناحیه ۱۳، ۰ـ۲ بنفع ناحیه ۱۳
ناحیه ۱۵ باناحیه ۹، ۰ـ۲ بنفع ناحیه ۹
ناحیه ۱٦ باناحیه ٤، ۱ـ۲ بنفع ناحیه ٤

این مسابقات بسرپرستی مصطفی کدخدازاده و کاظم نفر انجام میشود.

اخبار کوتاه ورزشی

بازیکن پاس خداحافظی میکند

پرویز قاسمی (میرزاحسن) بازیکن پیشین تیم ملی فوتبال و یار قدیمی تیم پاس اعلام بازنشستگی کرد. پرویز قاسمی که درسفراخیر پاسیهابه‌قطر برای‌آخرین‌بار با پیراهن تیم پاس به میدان آمد، بازی در قطر راآخرین مسابقه خود در دوران فوتبالش میداند. لیکن گفته میشود باشگاه پاس درصدد است یک دیدار خداحافظی برای این بازیکن ترتیب دهد.

فوتبال جام رادیو تلویزیون در مشهد

در ادامه دیدارهای فوتبال جام رادیو تلویزیون مشهد که با شرکت ۲۰ تیم از باشگاهها و دستجات آزاد در استادیوم ورزشی‌سعدآباد انجام‌میگیرد، چهارپیروزی تازه برای تیم‌های ملوان، نادر، فردوسی و راه‌آهن مشهد بدست آمد.

ملوان ۰ـ۳ از سد «توربو» گذشت و گارد، در جدالی یکطرفه، ۱ـ٦ از «نادر» پرتوان شکست خورد. فردوسی، حریف ضعیف خود «لئوهنری» را زیر فشار بی‌حد به قبول ۸ گل وادار کرد، و سرانجام راه‌آهن پیروزی در برابر کارگر را با ۳ گل تثبیت کرد. کارگر طول دو نیمه فقط یک گل به حریف زد.

ویلربان، صعود کرد

تیم بسکتبال ویلربان قهرمان باشگاههای فرانسه با شکست ٦۵ـ۷۰ تیم زادار یوگوسلاوی قدم به دور نیمه نهائی مسابقات بسکتبال باشگاههای‌اروپا گذارد. ویلربان دربازی رفت دریوگوسلاوی ۷۰ـ۷۳ مغلوب شده بود. مسابقه برگشت در لیون فرانسه انجام گرفت.

مسابقات دسته دوم بسکتبال باشگاه‌های تهران

آرارات ۴۴ـ۹۷ بر تهرانجوان غلبه کرد

مردان آرارات که‌درگذشته‌ای نه چندان دور از جمله قدرت های برتر بسکتبال باشگاهی پایتخت محسوب‌می‌شدند، حالا برای دوباره دست‌یابی به روز های اوج گذشته باید همه‌چیز را از مسابقات‌دسته‌دوم‌باشگاه های تهران شروع کنند.

آرارات حالا اگر ستارگان گذشته‌را دیگردر خدمت‌ندارد، لیکن با یاری و تلاش گروهی امیدهای جوان که هماهنگی‌و کار جمعی آنها در میدان‌بیش از هرچیز جلب نظر می‌کند، در اندیشه بازگشت به جمع بزرگان است. بچه‌های ارامنه دیشب‌در نخستین‌شب‌مسابقات دسته دوم بسکتبال باشگاه‌های تهران با یک پیروزی خوب بر تهران جوان، گام اول خود را با استحکام و امید بسیار برزمین زدند.

دیدار یک طرفه

آراراتیها که از جمع‌یاران قدیم فقط ادوارد طوماسیان بازیکن ۹۲ر۱ متری خود را در خدمت دارند در سد تهران جوان یک بازی یک طرفه را انجام دادند. در بیست دقیقه اول تفاوت امتیازات‌دو تیم ۱۹ امتیاز بسود آرارات بود. لیکن حملات و شوتهای شربخش‌تر ارامنه در نیمه دوم، در پایان بازی این تیم را با ۵۳ امتیاز برتری نسبت بحریف پیروز گردانید. بازی در وقت اول ۲۵ ـ ٤٤ و درپایان ٤٤ـ۹۷ بسود آرارات بود.

وازگن طوماسین بازجوان و شماره هفت آرارات باکسب بیست و چهار امتیازپرشمرترین بازیکن آرارات دربرابر تهران جوان بود.

آرارات وتهران‌جوان‌دردور اول مسابقات دسته دو باشگاه های تهران با شاه‌عزیزوسیان همگروه هستند. آرارات با کسب‌همین‌پیروزی، ازهم‌اکنون می‌تواند به قهرمانی‌گروه‌خود اطمینان داشته باشد.

گروه‌بندی تیم ها

در مسابقات بسکتبال دسته دوم باشگاههای تهران که از بعد از ظهر دیروز در تالار محمد رضاشاه پهلوی آغاز شد، شانزده تیم حضور دارند که بطور دوره‌ای در ٤ گروه مرحله اول مسابقات‌راپشت‌سر خواهند گذارد.

گروه اول: آرارات ـ تهران جوان ـ شاه‌عزیز ـ سیان.

گروه دوم: شهباز ـ آشور ـ کارگران ـ صنایع نظامی.

گروه‌سوم: ورزنده‌ـ دارائی ـ صدری ـ فردوسی.

گروه چهارم: سازمان آب ـ پله ـ افسر ـ ژاندارمری.

دو تیم اول و دوم‌گروههای چهارگانه‌برای‌دوردوم‌مسابقات برگزیده می‌شوند. در این مرحله هشت تیم حاضربارديگر در ۲ گروه جداگانه و بطور دوره‌ای مبارزه خواهند کردو در مرحله سوم مسابقات نیمه نهائی بطور ضربدر انجام می‌شود.

دو تیم فینالیست مسابقات دسته دوم راهی دسته اول باشگاهها خواهندشد. مسابقات دسته دوم تا اواسط بهمن ادامه خواهد یافت و درپایان این مسابقات، بلافاصله هشت تیم‌گروه‌اول، پاس ـ پرسپولیس ـ دخانیات ـ هما ـ پهلوی ـ صنعت نفت و دو تیم‌برگزیده دسته دوم، مسابقات قهرمانی دسته اول باشگاههای تهران را انجام خواهند داد.

مسابقات دسته دوم هرشب‌با ۳ دیدار دنبال خواهد شد. امشب در ادامه مسابقات این ۳ دیدار برگزار می‌شود: سازمان آب ـ پله، شاه‌عزیز ـ سیان، صنایع نظامی ـ کارگران.

فینال پیش‌هنگام در جام حذفی

دور سوم مسابقات فوتبال جام حذفی باشگاههای انگلیس در این فصل، یک دیدار بزرگ که فینالی‌پیش‌هنگام می‌تواند باشد بین لیورپول و وستهام برنده جام در فصل قبل انجام خواهد گرفت. مسابقات این مرحله‌جام حذفی در روز شنبه ۱۳ دی انجام می‌شود.

بجز برخورد لیورپول ـ وستهام، در دور سوم جام حذفی پنج دیدار دیگر بین تیم‌های دسته اول انجام خواهد شد. از جمله کوئینزپارک‌رنجرز با نیوکاسل.

بازیکن تازه‌ای برای بایرمونیخ

تیم بایرمونیخ قهرمان ۲ ساله جام قهرمانی باشگاه های اروپا به «لیبرو»ی تازه‌ای فکر میکند. بازیکن تازه و مورد نظر بایریها، هاینس‌استروت مدافع ۲۷ ساله تیم فورتونا کلن است که بنظر میرسد با قیمت یک‌میلیون و ۵۰ هزار تومان از کلن به بایرمونیخ نقل مکان خواهد نمود. کرامر با خرید استروت قصدی برای گماردن او بجانشینی کاپیتن بکن‌بوئر ندارد. بلکه این بازیکن را برای خط میانی تیم خود درنظر گرفته است.

بایریها برای جلب‌نظر استروت در قبول این انتقال، یک خانه ویلائی و پرشکوه در حومه مونیخ نیز بخود او وعده کرده‌اند.

ازفردا فقط در سینما حافظ

فستیوال فیلمهای برگزیده هندی

۵ شنبه (۱۰ر٤)ـ جانور
جمعه(۱۰ر۵) بی ایمان
شنبه (۱۰ر٦) ـ وقت
یکشنبه (۱۰ر۷)ـ بادبادك رها شده
دوشنبه (۱۰ر۸) ـ آدمی
سه‌شنبه (۱۰ر۹)ـ کاروان
٤ شنبه (۱۰ر۱۰)ـ مسافری از آسمان

Atlas Copco

حتی با خرید یک دریل اطلس کوپکو
۱۶۵ متخصص ورزیده را بخدمت بگیرید.

برای اطلس کوپکو، سرویس و خدمات در درجه اول اهمیت قراردارد.
بطوریکه سرویس وخدمات اطلس کوپکوحتی قبل ازفروش آغازمیگردد.
آموزش متصدیان دستگاهها و کادر فنی‌شما برای‌راندمان و میزان کارائی، یکی از خدماتی است که ماچه قبل و چه بعد از فروش برای شما به‌بهترین‌نحو انجام میدهیم. درصورت احتیاج به تعویض لوازم و یاهرگونه مشکلی که باعث‌ایجادوقفه در کار شناگردد، متصدیان لوازم بدکی، انبار و گروه سرویس سیار اطلس کوپکو چنان سریع بکمک شما میشتابند که هیچگونه زیانی از بابت فقدان لوازم بدکی و رکود کار متوجه شما نخواهد شد.
خرید شما از اطلس کوپکو، حتی اگر یک دریل کوچک هم باشد، شمارا در ردیف مشتریان شرکتی قرار میدهد که با مجهزترین کادر فنی تنها هدفش جلب رضایت کامل مشتریان است.

مراکز هوای فشرده:

اطلس کوپکو ایران ا.ب.
خیابان آیزنهاور شماره ۳۶۸
تهران ـ ایران
تلفن: ۱۹ ـ ۹۳۷۷۱۰

اطلس کوپکو ایران ا.ب.
خیابان جی ـ مقابل خیابان پروین
شماره ۲۵۱ اصفهان ـ ایران
تلفن: ۲۲۵۷۱

Atlas Copco اطلس کوپکو نبض صنایع سنگین جهان

CASPIAN A-C-122

ازامشب فقط در سینما پولیدور

یك شاهکار مسلم سینمائی، فیلم انتخابی سومین‌جشنواره جهانی فیلم تهران

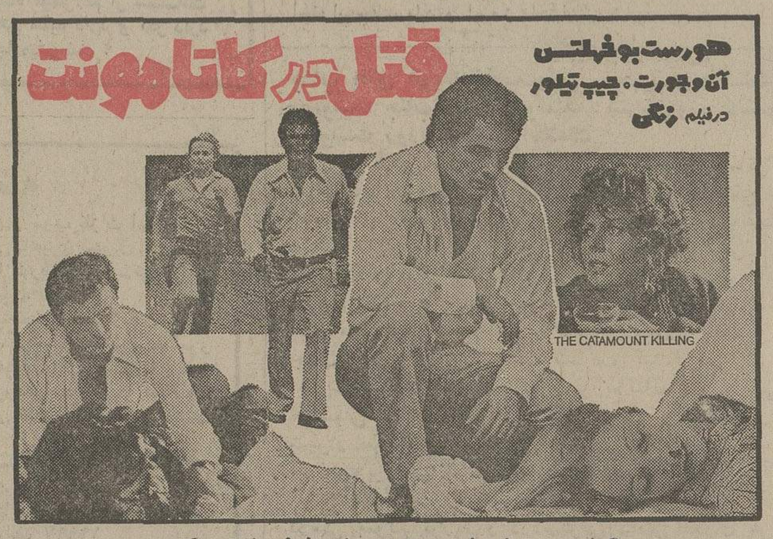

گیشه سینما پولیدور همه روزه بلیط رزرو میکند

«ژان‌گابن» که قدرت خلاقه خود را در فیلم «دومردشهر» به‌ثبوت رسانید اینك قویتر از گذشته همراه‌باجوان اول سینمای ایتالیا «فابیوتستی» ماجرائی فراموش نشدنی‌به وجود می آورد

ازامشب در سینما سانترال

گیشه سینما سانترال همه روزه بلیط‌رزرو میکند.

شما تاکنون فیلمهای هندی زیادی دیده‌اید و تحسین کرده‌اید حالا ما به شمافیلمی هدیه می کنیم که از تمام آنها قشنك‌تر ومهیج‌تر و گیراتر است

هفته دوم نمایش‌در

سینماهای

نمایش دهنده بهترین آثار سینمای هند

شما هر چقدر مشکل پسند باشید باز از تماشای این‌اثر بی نظیر سینمای هند لذت فراوان خواهید برد.

هادی خرسندی

مسلمان نشنود، کافر نبیند

اصغرآقا می گوید : حاجی بر۳نوع است :
نوع اول : حاجی‌سوخته .
نوع دوم: حاجی‌نیمسوز .
نوع سوم :حاجی‌نورچشمی.
حاجی نورچشمی، همان « حاجی نسوز » است که خیلی هم از سازمان اوقاف، اظهار رضایت می کند . نه چادر داشته که بسوزد ، نه کپسول‌گاز داشته که منفجر شود . باکاروان درجه یکرفته ودر هتل درجه یک ، اقامت کرده .

حاجی نیمسوز ، یکجور حاجی مخصوص است که خودش سوخته ، اما اوقاف می گوید نسوخته .
حاجی سوخته ، یکنوع «حاجی » می‌باشد ، که هم خودش می داند که سوخته ، هم سازمان اوقاف می‌داند .
یکجور دیگرهم حاجی داریم که به « حاجی گمشده »معروف است . این‌نوع حاجی، ممکن است‌خودش‌سرپرست‌کاروان هم باشد ، ولی گمشده باشد، چونکه در مراسم امسال ، بعضی سرپرستها از بعضی حاجی ها ، ناواردترپودند، بطوریکه حتی دربعضی از کاروان‌ها ، حاجی‌ها مواظب سرپرستشان بودند که گمگور نشوند . اما متاسفانه به علت بی توجهی بعضی از زائرین ، عده‌ای از سرپرست‌هاهم گمشدند .
اما از حق نگذریم که امسال بحمدالله وضع بهداشت حاجی‌های ما خیلی خوب‌بوده، چونکه هرحاجی به محض‌اینکه کوچکترین ناراحتی پیدا می‌کرد و به مقامات بهداشتی مراجعه میکرد ـ حالا چه اعمال حج را انجام داده باشد ، چه نداده باشد ـ یقه‌اش را می‌گرفتند می‌فرستادند تهران ! ولی در عوض ، هرسال به حجاج تخم‌مرغ نمی‌دادند ، اما خوشبختانه امسال حجاج ما موفق شدند صبح و ظهر وشب، تخم‌مرغ بخورند . در سال‌های قبل‌می گفتند چون‌هوای‌عربستان گرم است ، تخم‌مرغ ها فاسد می‌شود و حجاج را مریض می‌کند ، اما امسال چون در عربستان برف آمده بود و یخ‌بندان شدید شده بود (!) بنابراین هیچ تخم‌مرغی، فاسد نشد . (اصولا در مراسم‌حج، هیچ غذائی بدون اجازه سازمان اوقاف ، حق‌فاسدشدن‌ندارد.)
روی‌هم رفته ، حج امسال، ثوابش برای حاجی‌های ما ، بیشتر بود ، چونکه هم‌مشقتش بیشتر بوده ، هم اینکه‌هرسال ۷ هشت‌هزارتومان میدادند، امسال ۱۴ هزار تومان دادند . (این تفاوت قیمت ، البته بابت «پول‌سوخت» بوده!)

ضمنا حاجیه‌خانم « ملکه شیوائی » نامه مفصلی درباره اوضاع حج امسال برای من نوشته‌اند و چنان ازناراحتی مومنان ذکر مصیبت کرده‌اند خدا نصیب هیچ کافری نکند.

نامه به سردبیر

ناصر یوم توبیان
فارغ‌التحصیل دانشکده مهندسی کالیفرنیا

مقایسه‌ای از طرز رانندگی در تهران و آمریکا...

امتحاناتم بخوبی تمام‌شده‌بود و برای تمدد اعصاب و رفع خستگی از لوس‌آنجلس عازم سانفرانسیسکو شدم درنزدیکی‌های شهر «سانتاباربارا» از اتومبیلی سبقت گرفتم وهنوز چند دقیقه‌ای نگذشته بود که پلیس فرمان ایست داد. با تعجب از اینکه این پلیس از کجا پیدایش شده بود و با توجه به اینکه من در رانندگی محتاط بودم ، دلیل دستور توقف او را از او سئوال کردم. بمن گفت که در موقع سبقت گرفتن سرعتم‌کم بوده و اتوموبیل‌های پشت‌سر مجبور شده‌اند از سرعت خودبکاهند و درحالیکه ورقه جریمه را بدستم میداد آدرس نزدیکترین محل پرداخت را گفت ورفت.

در شهر لوس‌آنجلس مریض بودم و کلیه دوستان‌وآشنایان بسر کار رفته بودند تصمیم گرفتم‌خودم‌را به پزشک‌برسانم، البته حالم بد بود و نمی‌بایست رانندگی میکردم، در عین حال بعلت دوری راه و گرانی تاکسی وموقعیت «دانشجوئی» و غربت، ایجاب میکرد خودم رانندگی کنم . در اتوبان در مسیر مخصوص «آهسته‌رو» به آرامی میراندم درحالیکه جلوی من پیرزنی آهسته‌تراز من میراند، مسیر خودم را عوض کردم و بعد از چند دقیقه پلیس (باز هم نمیدانم از کجا ناگهان سروکله‌اش پیدا شد) فرمان توقف‌داد وتوضیح داد که در موقع تغییر مسیر علامت راهنما نزده‌ام . او با دیدن ظاهر من متوجه مریض بودنم شد و خواست با بی‌سیم آمبولانس خبر کندکه مرا زودتر به دکترم برساند ولی‌چون فاصله کوتاهی‌مانده بود، قبول نکردم . او جریمه را بدستم داد و رفت .

ماشینم کمی دود می‌کرد و بازهم بعلت موقعیت‌دانشجویی و باتوجه به اینکه تعمیر اتوموبیل معادل‌قیمت‌اتوموبیل دست‌دوم خرج داشت ، قادر به تعمیر آن نبودم . در راه دانشگاه پلیس لوس‌آنجلس‌مرا متوقف کرد و مدت معینی را بمن مهلت داد تا آنرا تعمیر کرده به اداره مربوط ببرم و ورقه‌ای مبنی براینکه ماشینم دود نمیکند ، از آنها بگیرم . بهتر دیدم که با هزینه تعمیر اتوموبیل دیگری بخرم، بناچار اتومبیلم را بقیمت پانزده دلار به خریداران این اتوموبیلها فروختم آنها این اتوموبیل‌ها را اوراق کرده ومیفروشند . بهرحال با توجه به اینکه در این قسمت از دنیا هیچگونه فعالیتی بدون اتوموبیل‌آسان نیست مجبور شدم با قرض از این و آن اتوموبیل دیگری تهیه کنم .

حال این اتفاق را به‌اتفاقاتی که در اینجا بوقوع می‌پیوندد مقایسه کنید (هماطوریکه ما همیشه در موارد دیگر این‌کار را می‌کنیم) هر وسیله نقلیه که دودش آسمان و زمین را تیره میکند آزادانه در حرکت است .

بسیاری از وسائل نقلیه‌فاقد چراغ ترمز و چراغ خطرعقب هستند که باعث بروزحوادثی خونین میشوند. وسائل نقلیه دودزا به چه مجوزی حق دارند هوای‌مارا مسموم کنند؟ به چه دلیلی آنها را متوقف نمی‌کنند.

در دوران دانشجوئی‌سفری به ایران کردم، راه بازگشتن ازطریق شهر آمستردام (هلند) بود و فرصتی شد تا از این شهر دیدن کنم. چیزی که بیش از همه جلب توجه مرا کرد این بود که هر صبح کلیه مغازه‌داران موظف بودند هم مغازه خود را و هم‌جلوی‌آنرا تا حاشیه خیابان تمیز کنند . حال این یک سنت هلندی بود یا قانون ، کاری ندارم . مهم تمیز نگاهداشتن شهر است و چه‌خوب‌بود که‌این‌کار که در اینجا یک سنت نیست بصورت قانون درآید تا به این ترتیب بدون‌اینکه تحمیلی‌به‌شهرداری بشود شهری‌تمیز داشته‌باشیم.

بحث و انتقاد

دنیای عجیبی است!

دکتر محمود شفیعی

دنیای عجیبی است . هیچ چیز بحساب وقاعده خود نیست . مردی ومردمی از جهان رخت بربسته است . همه چیزفدای خود خواهی وهرکس قربانی سودجوئی ونفع پرستی میشود !

چندهیئت ، از دولتهای مختلف ، کشور های بظاهر دوست . برای مذاکرات اقتصادی دور هم جمع می شوند و چند آدمکش (تروریست) آنها را اسیرمی کند . بچه حقی ،برای چه چه‌می خواهند وچه می گویند ؟ اخبار ضدونقیض این حقیقت راروشن نمی کند !

مگر باید وضع طوری باشد که هرکس ، هردیوانه هرکاری خواست بتواند بکند . از مردم بی‌دفاع چه‌می خواهند مگرانتظارات شخصی یاتوقعات سیاسی را باید باآدمکشی ، آن هم‌از مردم بی‌دفاع ،تامین کرد ؟

آیا دولت مهماندار وظیفه‌ای نسبت به حفظ جان میهمانان خود نداشته است ؟ اگر داشته است وظیفه اخلاقی یاسیاسی خود را انجام‌داده‌است‌یانه ؟ آیا مردم دنیا ، دولتها وملتها ساکت می نشینند تاآدم کشان‌هرچه بخواهند بکنند وهربار‌این گونه صحنه هاتکرار شود . چه چیزضامن حفظ جان مردم است ؟

مردمی ازکشورهای دورونزدیک برای فریضه‌دینی می‌روند ، می‌خواهند حج‌واجب بگذارند . آنها رابدون وسائل تامینی دربیابانی گردمی آورند. «کپسول‌گازی می‌ترکد، یکچادر آتش می‌گیرد . می‌گذارند به چادر های دیگر سرایت کند . همه‌چادرهامی‌سوزد .دومیلیون زن ومرد ، پیروجوان بی دفاع سربکوه وبیابان می گذارند ، جمعی می سوزند ، گروهی‌زیردست وپامی روند ، عده‌ای گم‌میشوند.میلیونها ثروت طعمه حریق می‌گردد . آخرچه ؟ هیچ !

آیا وقتی که دومیلیون نفر وسیله گازی همراه دارند ، دولت مسلمان مهماندار نباید وسائل آتش‌نشانی در آنجا ، در منی، فراهم کرده باشد . دومیلیون‌گوسفند رابهتر ازاین‌حفاظت‌می‌کنند !

آیا اگرتجهیزات‌آتش نشانی بود ، اگر این«شرطه» هاکه بهنگام زیارت برای کمترین حرکتی شلاق برسر زایران می‌زنند ، در خاموش کردن آتش چادر های‌اول اقدام می‌کردند ،وسایل زمینی وهوائی درهمان مراحل اول برای اطفاء حریق می‌کوشید ،خطرات جانی‌ومالی کمتر نبود وموضوع آسانتر فیصله نمی‌یافت؟

آیادولت سعودی بادرآمد سرشار نفت نمی تواند امکاناتی برای حجاج فراهم‌آورد؟

آیابازهم درسالهای دیگر مردم بزیارت خانه‌خدامی‌روند ؟ آیاسخت‌گیریها فقط باید نسبت بمردم باشد و دولتها وظیفه‌ای ندارند ؟ آیاچنین زیارتی واجب‌است یاحرام ؟ مراجع تقلید باید معلوم کنند در موقع‌خطر جانی‌تکلیف مردم بافریضه دینی چیست ؟

حرف‌زیاد است ولی :
درخانه‌اگرکس است یک حرف بس است !

مردم و مسائل روز

از : ابوالقاسم شهیدی

مگر شمال هم ماهی سفید دارد؟

میگویندظل‌السلطان به‌گوشت‌کبک‌فوق‌العاده‌علاقه‌داشت‌و در تمام چهار فصل شکارچیانی به نقاط‌مختلف اصفهان حتی بشهرستانهای دوردست مثل یزد و بختیاری می‌فرستاد تا هیچگاه سفره او بدون گوشت کبک نماند . علاقه او بحدی بود که قبل از ناهار و شام هرموضوعی را ولو هرچند مهم وحساس بود، قطع میکرد و از محاسن ولطافت وخوشمزگی گوشت کبک سخن‌میگفت. چون سخنرانی شاهزاده درباره سجایا واثرات معجزه آسای گوشت کبک در معالجه بیماریها تمام میشد ، نوبت به شیخ‌محمود معروف به (ملاموشک) میرسید اوموظف بود تمام فرمایشات‌راست‌وداروغ حضرت‌والا رابارو ایات و اخبار و کتب طبی منطبق کند !

مصادف آن ایام آیت‌الله کاشف‌القطاع برای تغییرآب و هوا و معالجه نقرس از عتبات مقدسه به ایران می‌آید و بدستور ناصرالدین‌شاه، ظل‌السلطان در اصفهان مامور پذیرائی از ایشان میشود . شاه در نامه‌یی که به ظل‌السلطان مینویسد، موکدا خاطرنشان میسازد که پذیرائی باید از هر حیث آبرومند ومورد رضایت‌آیت‌الله قرار گیرد و هنگام صرف ناهار و شام شخصا حضور داشته باشی، مخصوصا دستور بدهید هر غذایی که باب‌میل ایشان است در تمام ایام توقف در سر سفره‌ناهار و شام آماده باشد.

روز اول ورود آیت‌الله پس از انجام تشریفات اولیه نیمساعت قبل از ناهار ظل‌السلطان طبق معمول مجلس را به بحث درباره محاسن و خواص گوشت‌کبک بخصوص درمعالجه نقرس‌میکشاند. پیشخدمت مخصوص دستور داشت که در موقع صرف ناهار و شام دو عدد کبکی را که‌بصورت خوراک یا خورش فصل تهیه شده بود، از آشپزخانه تحویل بگیرد و هرکه‌را ظل‌السلطان نشسته است، جلوی او بگذارد . حضرت والا بقدری در مقابل گوشت کبک بی‌اختیار بود که همه آداب را فراموش میکرد و با اضطراب کبک را مورد حمله‌قرار میداد که مبادا دیگری دست‌درازی کند. چند روزی که‌از پذیرایی نامطلوب ظل‌السلطان میگذرد ، یکی از محارم تذکر میدهد که هنگام صرف گوشت کبک توجه داشته باشید که میهمان ارجمند وموردعلاقه شاهنابا در کنارتان قرار دارد چه‌بسا که بی‌توجهی شما برایتان گران تمام شود .

ظل‌السلطان که به اشتباه خود پی‌میبرد ، تصمیم میگیرد منبعد جبران گذشته را بکند و هردو کبک را جلوی میهمان بگذارد . اما اینکار اختیاری نبود و در مقابل گوشت کبک اراده‌اش را از دست میداد و همان رویه گذشته را تکرار میکرد. عاقبت قرار میشود تذکر دهنده سرسفره باایما و اشاره به‌او حالی‌کند که‌خوراک کبک را جلوی آیت‌الله بگذارد اما ظل‌السلطان که جز جداکردن گوشت از استخوان کبک بهیچ‌کجا توجه نداشت، سرگرم خوردن میشود یکمرتبه بخاطرش می‌آید که باز امروز قافیه را باخته است، با عجله بشقابی را که جز استخوان در آن چیزی نبود به آیت‌الله تعارف میکند و میگوید : «از گوشت کبک میل بفرمائید که‌غذای لذیذ و بی‌ضرر برای نقرس است». آیت‌الله با لبخندی می‌گوید که مگر کبک هم گوشت دارد ؟

حالا اجازه بدهید از این مقدمه خدمتتان عرض‌کنم که در یکی دو شماره قبل، شیلات شمال اعلام داده‌بود که در نرخ ماهی شمال تغییری داده نشده و باید کمیته حمایت از مصرف‌کننده گرانفروشان را تعقیب کند و در شماره اخیر روزنامه هم خواندم که بعضی از ماهیهای شمال اسهال ایجاد میکند ؟ بنده میخواهم از شیلات شمال بپرسم مگر شمال هم ماهی سفید دارد و اگر دارد و بنده از آن بی‌اطلاعم در کجا میفروشند ؟

آگهی مناقصه

شرکت سهامی کل معادن و ذوب فلزات ایران‌مقدار دومیلیون‌عدد چاشنی الکتریکی تاخیری تحویل سی‌انداف بنادر خرمشهر، شاهپور و یا گمرک (جلفا ـ تهران) از طریق مناقصه خریداری می‌نماید.

داوطلبان شرکت در مناقصه برای دریافت برگ شرائط و مشخصات همه‌روزه در ساعات اداری به امور بازرگانی شرکت واقع در خیابان تخت‌جمشید شماره ۴۶۷ مراجعه و پیشنهادات خود را حداکثر تا آخروقت اداری روز دوشنبه بیست و نهم دیماه ۵۴ بقسمت دبیرخانه شرکت تسلیم نمایند.

پیشنهادات رسیده روز سه‌شنبه سی‌ام دیماه ۵۴ در کمیسیون مناقصه باز و قرائت خواهد شد.

شرکت سهامی کل‌معادن وذوب فلزات‌ایران
م‌الف ۱۹۹۹۷

دانشکده پزشکی رازی

برنامه کنفرانس های گروه آموزشی گوش وگاوو بینی دانشکده پزشکی رازی

روزهای پنجشنبه ساعت ۸½ (دربیمارستان امیراعلم)

پنجشنبه ۴ر۱۰ر۵۴	ضایعات مغزی و تکلم	آقای دکتر حسین صالح
پنجشنبه ۱۱ر۱۰ر۵۴	آلژی بینی و سینوسها	آقای دکترعلی‌میراحمدی وآقای دکتر محمد باقر مشیری
پنجشنبه ۱۸ر۱۰ر۵۴	تئوری کلستاتوم گوش	آقای‌دکترسیروس‌امیری شقاقی
پنجشنبه ۲۵ر۱۰ر۵۴	انواع شکستگی های استخوان تامپوران و فلج عصب صورتی	آقای دکتر جواد هدایتی
پنجشنبه ۲ر۱۱ر۵۴	پاتولوژی تومورهای‌سر و گردن	آقای‌دکترمحمدمیرعابدی
پنجشنبه ۹ر۱۱ر۵۴	رادیو لوژی گوش	آقای جواد امینی
پنجشنبه ۱۶ر۱۱ر۵۴	ضایعات دهان	آقای دکترجوادمرتضوی وآقای دکترمهردادرواقی
پنجشنبه ۲۳ر۱۱ر۵۴	بازآوردهای گوش و حلق و بینی مدرن	آقای دکتر محمد رضا ملتجی
پنجشنبه ۳۰ر۱۱ر۵۴	تازه های شوک	خانم دکتر ویدا شیخ‌الاسلامی

م‌الف ۱۹۷۶۷ ۱ـ۲

اعلامیه‌ای از طرف « تای‌اینترنشنال »

«تای‌اینترنشنال» یازدهمین سال سودآوری خود را اعلام می‌کند :

تهران ـ مدیر کل تای اینترنشنال واس.آ. اس. برای‌قسمت ایران ، پاکستان و افغانستان، آقای «جان.ای.جی.هایر »امروز در تهران اعلام کرد که تای ـ اینترنشنال درسال‌مالی ۱۹۷۴ر۷۵ که‌به ۳۰ سپتامبر ۱۹۷۵ منتهی گردید سودی بالغ بر ۱۳۸ر۵ میلیون « باهت » (معادل ۴۶۷۳۱۰۵۰۴ ریال) قبل‌ازکسر مالیات تحصیل کرده است.

رقمی که ذکر شد نشان‌دهنده ۵۰ر۹ میلیون باهت « معادل ۱۷۱۷۰۴۷۹۳ ریال » افزایش در مقایسه باسود ناخالص سال گذشته و ۱۶ میلیون باهت«برابر ۵۳۹۸۵۳۲۴ ریال» در مقایسه با بودجه است.

آقای «هایر » اظهار داشت‌که این نتیجه، یعنی بهترین حاصل وپاداشی که تاکنون در تمام‌مدت موجودیت «تای »تحصیل شده است ، با در نظر گرفتن وضع اقتصادی عموما نامساعد جهان و باوجود تاثیرعوامل‌ناخوشایندی که بر تحولات هزینه و فعالیت های مورد عمل وتعهد شرکت‌در زمینه عملیات مهم‌توسعه آن اثر گذاشته‌اند ، بسیار رضایتبخش بنظر میرسد.

در پایان سپتامبر ، طبق گزارش آقای «هایر » تعداد کارکنان تحت استخدام «تای » در سراسر جهان۳۸۳۲ نفر بوده است.مهمترین تحولاتی‌که درطول سال مورد بحث در کار شرکت روی داد شامل اجاره دوفروند هواپیمای دی ، سی، ۱۰، ۳۰ وبکار انداختن آنها در خطوط بین‌المللی و ژاپن‌و تحویل‌سومین دی ، سی،۸،۶۳، متعلق به‌ناوگان هوائی موسسه از طرف اس آ. اس.و ختم اجاره دومین دی، سی، ۸ ،۶۳، برای شرکت وخریداین هواپیما بود.

جان‌ای‌جی هایر

اکنون دیگر هر سه فروند دی ،سی ،۸، ۶۳ که برای‌شرکت کار میکنند به«تای » تعلق‌دارند.

آقای «هایر » اضافه کرد که ۱۹۷۴ر۷۵ نشانه یازدهمین سال پی‌درپی عملیات‌سودآورتای بشمار میرود.

چهل سال قبل در همین روز

نظامنامه حفاظت زندانیان در کارگاههای صنعتی و فلاحتی

محسن سهیلی خوانساری

علی‌اکبر کوثری

نظامنامه قانون اشتغال‌زندانیان در کارگاههای صنعتی وفلاحتی تهیه وقسمتی از موادآن‌بقرار ذیل‌است: ماده‌اول ـ زندانیان مشمول قانون مصوب ۱۲ اسفند ۱۳۱۴ به قرارگاههای صنعتی و فلاحتی اعزام وتحت حفاظت مامورین شهربانی یا امنیه قرار خواهند گرفت. ماده سوم ـ هر قرارگاهی بتناسب عده زندانیان ومقتضیات محلی باید مستحفظ داشته باشد . ماده ششم ـ مامورین‌مستحفظ باید مسلحا زندانیان را بمحل کار برده مراقب رفتاروعملیات آنها باشند . ماده هشتم ـ مستحفظین هرگونه سوء ـ رفتاری را که از زندانیان در موقع کار و راحتی مشاهده کردند باید گزارش دهند و رئیس مستحفظین موظف‌است هرگونه تنبیهی را که لازم‌بداند در حدود مقررات درباره آنها اجرا نماید. ماده نهم ـ هرگاه زندانی فرار نماید مستحفظین مکلف هستند بوسائل ممکنه‌از فرار آنها جلوگیری نمایند ولو اینکه محتاج باستعمال اسلحه باشد. ماده‌دهم ـ هرگاه‌زندانی فرار نماید ومعلوم گردد که بواسطه مسامحه یا مساعدت مستحفظ بوده طبق‌مادتین۱۱۸ و۱۱۹ قانون مجازات عمومی بامستحفظ مزبور رفتارخواهد شد. ماده‌دوازدهم ـ مستحفظین باید اقلا روزی دو ریال فوق العاده داشته باشند وغذای‌آنها بوسیله موسسات صنعتی و فلاحتی از محل فوق‌العاده تهیه شود و غذای زندانیانی که با عائله زندگی میکنند بعهده خودشان است که از محل‌مزد روزانه تهیه نمایند. موسسات هم میتوانند عهده‌دار تهیه‌غذای آنها از محل مزدشان بشوند. ماده چهاردهم ـ زندانیان در موقع کار از هرگونه معاشرت وملاقات با اشخاص ممنوع خواهند بود ولی در مواقع راحتی میتوانند بتصویب‌رئیس مستحفظین با اقارب خود ملاقات ویا مکاتبه نمایند .

اعزام به اروپا

برای مطالعه واطلاع از روش فلاحتی محصولات‌مسکو و وین جدیدا آقای محسن سهیلی خوانساری از طرف اداره کل فلاحت برای مدت سه سال به اروپا اعزام شده است .

رئیس اداره‌فلاحت‌فارس

آقای محمد حسین غنیمی کفیل اداره فلاحت فارس از طرف اداره کل فلاحت بسمت ریاست آن اداره منصوب شده‌اند .

ورود

آقای عدل «منصورالسلطنه» وزیر مختار ایران در سویس اخیرا بطهران وارد شده‌اند.

در راه حضرت‌عبدالعظیم

راه‌آهن شمال تا امامزاده جعفر ورامین ریل‌گذاری شده واکنون ترن شمال میتواند تا امامزاده جعفر ورامین بیاید. از امامزاده جعفر تا ایستگاه حضرت عبدالعظیم هم عملیات خاک ریزی و سنگ ریزی‌خاتمه یافته است وفقط چند کیلو متر از لوی ۱۹ فاصله حضرت عبدالعظیم تا طهران باقی‌مانده است که آنرا مشغول ساختمان میباشند. برای اینکه راه‌آهن بتواند مواد و محصولات کارخانه سیمان را حمل ونقل نماید بطوری که اطلاع یافته‌ایم یک خط فرعی از راه‌آهن‌شمال که از حضرت عبدالعظیم به طهران میرسد بکارخانه کشیده خواهدشد تامحصولات‌کارخانه را بتمام نقاط کشور حمل و نقل نماید .

در دانشسرای عالی

امروز ساعت چهارونیم بعد از ظهر از طرف آقای کوثری دانشجوی دانشسرا کنفرانسی راجع به‌اینکه «محصل چطور باید تربیت شود ؟» در سالن اجتماعات دانشسرای عالی‌ایراد خواهد شد .

«نقل ازاطلاعات سوم دیماه ۱۳۱۵»

«بوتو» پاکستان را به‌راه «جناح» میبرد

بقیه از صفحه ۶

دشواری را با انگلیسیها و نیز کنگره ملی هندبانجام رسانید وسرانجام در۱۴اوت ۱۹۴۷ میلادی براثر پیافشار ، درایت و مبارزه سرسختانه محمد علی جناح ، کشور مستقل پاکستان پدید آمد و بنیانگزار این کشور مستقل اسلامی ، در مقام فرماندار کل ،رهبری میلیونها تن رها شده از تفرقه و تشتت و بی‌هدفی را به عهده گرفت . خدمات جناح نه تنها درزمینه تاسیس جمهوری اسلامی پاکستان بلکه در قاره آسیا بازتاب وسیع و گسترده‌یی یافت. بطوریکه چهره درخشان این مسلمان متفکر و مبارز در تمام جهان بدرخشش آمدو آوازه مبارزات استقلال‌طلبانه او در فضای دنیا طنین افکند. جناح سرزمین مستقل و کشور پاکستان را بدانگونه بنیانگزاری کردکه طی سالهای بحرانی همچون کوه ثابت و استوار بجای ماند و امروز ملت ایران شاید بلحاظ نزدیکی و دوستی برادرانه باملت‌شریف و نجیب پاکستان، بیش از دیگران آگاه است که اگر پاکستان اساس محکمی نداشت و رهبران معتقد ومطلعی‌چون ذوالفقارعلی‌بوتو، راه جناح را ادامه نمیدادند ، حوادث‌سهمگین و گونه‌گون قادر بود ، شیرازه این کشور را از هم بپاشد. و باز جمعیت متحد مسلمان را پراکنده سازد. امروز پاکستان با هدایت ذوالفقار علی بوتو که پرونده صدیق‌راه‌بزرگ جناح است، برتمامی مشکلات و دشواریهای خود فائق آمده و الحق به وصایای محمد علی جناح جامه‌عمل پوشانده است. جناح این بنیانگذار بزرگ پاکستان به ایران وایرانی‌نیز علاقه‌و عشقی بی‌شائبه داشت و از همین‌رو است که ملت ایران‌نیز در زادروزش شادمان است .

جناب آقای هویدا نخست‌وزیر
رونوشت جناب آقای هوشنگ شریفی وزیردانشمند ،موزش و پرورش ایران
رونوشت روزنامه وزین اطلاعات

محبوب و دانشمند ایران

دراین عصر فرخنده که به‌ارشاد وراهنمائی پیشوای خردمند ملت ایران شاهنشاه آریامهر درهمه‌شئون اجتماعی وفرهنگی ایران ترقیات شگفت‌انگیزحاصل شده ومابه آستانه تمدن بزرگ رسیده‌ایم وباسیاست مدبرانه جناب آقای امیر عباس هویدا نخست‌وزیر محبوب ودبیر کل حزب رستاخیز ملت ایران وتدابیر جناب آقای دکترهوشنگ شریفی وزیر محترم آموزش و پرورش که با پیروی از نیات انسانی شاهنشاه بزرگ، ازهرجهت آموزش و پرورش‌ما به‌پیشرفت های مهم نائل شده‌است و تغذیه رایگان و تحصیل رایگان افق تازه‌ای‌دربرابرنسل جوان ایرانی گشوده است شرکت کتب درسی ایران وآقای جعفری مدیر عامل این شرکت درتهیه و چاپ و توزیع‌کتاب های درسی هرسال و بخصوص سال تحصیلی ۱۳۵۴و۱۳۵۵ نهایت مراقبت و کوشش رابعمل آورده‌اند ، کتابفروشان شیراز نهایت سپاسگزاری را از جناب آقای نخست‌وزیر و جناب آقای وزیر آموزش‌وپرورش اعلام میدارد و استدعا میکند از آقای جعفری که دراین مهم نهایت مساعدت را به‌کتابفروشی های سراسر کشور بعمل آورده‌اندتاکتاب‌های درسی بموقع توزیع و دردسترس دانش‌آموزان عزیز کشورمان قرار گیرد ، قدردانی بعمل آید وایشان بتوانند درخدمات فرهنگی خود به‌شاهنشاه عظیم‌الشان و کشور و ملت ایران به‌توفیق های تازه نائل شوند .

باتقدیم‌احترام

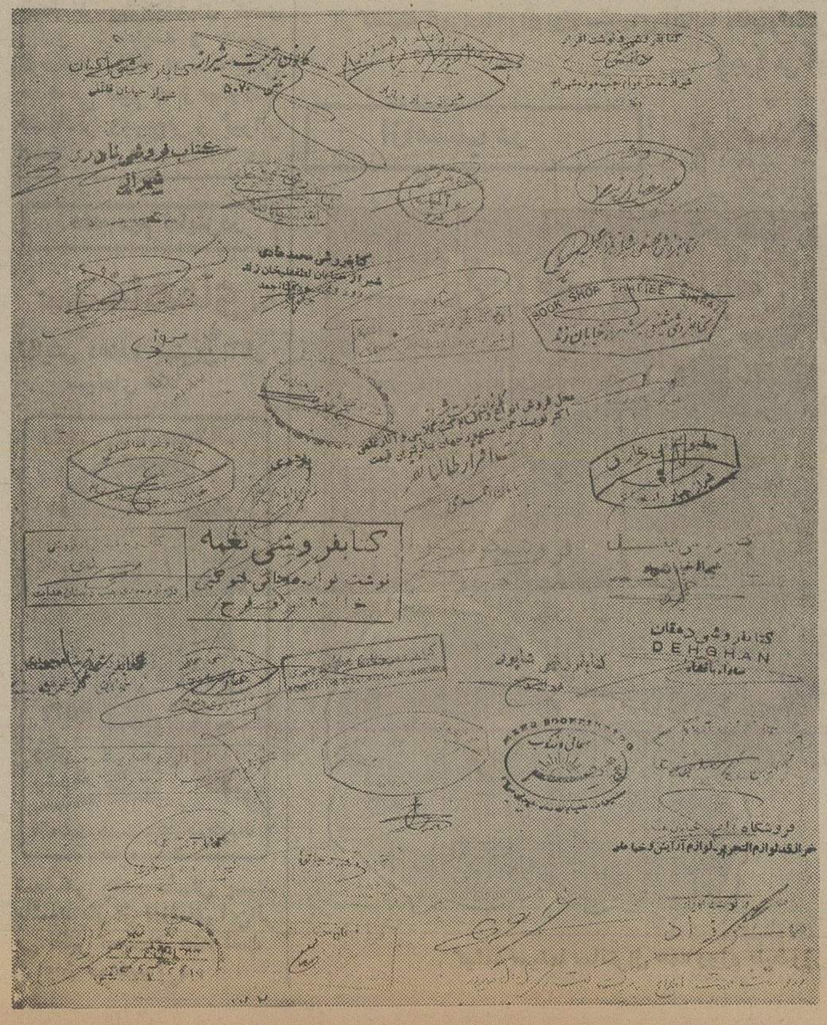

استاد حسینقلی مستعان :

مرا مثل یک شاگرد قهوه‌چی بازنشسته کرده‌اند!

بیش‌از پنج سال است که دوستداران قلم «استادحسینقلی مستعان» ، کتاب تازه یاچاپ تازه‌یی از آثارش را ندیده‌اند. مستعان ، از سال۱۳۴۹خودش را در عالم نویسندگی بازنشسته کرده و جز مطالعه یا تنظیم نوشته‌های سابقش دست‌به قلم نمیبرد و جز آموختن زبانهای چینی و ژاپنی ، کاردیگری نمیکند !

مستعان که درپنجاه سال‌اخیر بعنوان یکی از برجسته‌ترین نویسندگان و مترجمان ایرانی شناخته شده در باره‌علت‌بازنشسته شدنش میگوید :

« ـ دندان طمع ناشران‌بسیار تیز شده ، آنها میخواهند قلم‌را به « ثمن‌بخس » بخرند و طبیعی است که من به چنین کاری تن درنمیدهم ، هرگز تن در نمیدهم!»

« مستعان که حالا به آستانه هفتاد و سه سالگی رسیده ،هنوز در خانه‌اجاره‌یی بسیار قدیمی‌اش در خیابان فرهنگ در (امیریه) زندگی میکند . او معتقد است‌که ناشران ، با طمع زیاده‌از حد خود راه نشر را برنویسندگان و مترجمان خوب بسته‌اند وبلافاصله از کتاب معروف خود ـ عشق مقدس » ـ مثال میاورد :

« ـ این کتاب که باراول در سال ۱۳۳۳ منتشر شده ، تاکنون در ۱۲۰ هزار نسخه چاپ شده است ، اما یک موسسه‌انتشاراتی بسراغ من آمده و میخواهد حق انتشار ابدی آنرا درازاء پنجهزار تومان باو بفروشم !»

علاوه براین ، پارسال مدیر یک موسسه انتشاراتی دیگر بسراغ مستعمان آمده واز او خواسته که حق چاپ‌همه‌کتابهایش را در ازاء صد هزار تومان تا ابد ، باو واگذار کند ، اما مستعمان میگوید :

« ـ کتابهایم ، همه‌سرمایه‌و هستی من در این هفتاد و سه‌سال زندگی است . آنها را حتی به‌ده میلیون‌تومان هم نمیفروشم ..»

« مستعان » از هژده سالگی به جرگه نویسندگان حرفه‌یی پیوست . مدتی در روزنامه‌معروف « فرانس‌سوار » چاپ پاریس کار کرد ودربازگشت بایران ـ در بحبوحه کودتای تاریخی ۱۲۹۹ ـ به جمع نویسندگان روزنامه‌اتحاد و بعد به روزنامه ایران پیوست. مستعان در مدت کوتاهی اداره کامل روزنامه ایران‌رابدست گرفت و همه کارهای روزنامه را از نویسندگی و سردبیر تاحروف‌چینی و صفحه‌بندی را شخصا انجام میداد .

از آن‌زمان ببعد ، تقریبا در همه مطبوعات کشور داستان و مقاله نوشت یاترجمه کرد . او ، بعدها صاحب امتیاز و مدیر چند نشریه شد که در میان آنها ، مجله «راهنمای زندگی » بعنوان اولین مجله مصور هفتگی فارسی شهرت دارد .

معروفترین ترجمه مستعمان « بینوایان » شاهکار «ویکتور ـ هوگو»ست که اولین بار درسال ۱۳۰۵ به چاپ رسید مستعان که به زبانهای فرانسه ، انگلیسی ، آلمانی ، ترکی عربی، ایتالیایی واسپانیولی آشناست پنجاه‌ترجمه از آثار معروف دنیا دارد که‌بیشتر آنها از فرانسه وانگلیسی به فارسی برگردانده شده ، آنهم با نثری شیوا ودلچسب که نثر خاص اوست . در کنار اینها از دویست جلد کتاب ـ اعم ازرمان، مجموعه داستان‌های‌کوتاه‌سفرنامه، اتوبیوگرافی ـ از مستعان بجا مانده که هرکدام در زمان خود از پرفروشترین کتابهای زبان فارسی بودند و هنوزهم‌دوستداران زیادی دارد .

مستعان که در این اواخربیاد گرفتن زبانهای چینی و ژاپنی سرگرم شده ، بازنشسته یکی از وزارتخانه‌هاست و با حقوق اندکی که میگیرد ، روزگار میگذراند . خود مستعان درباره بازنشسته شدنش میگوید :

درجوانی ، وقتیکه در اوج شهرت بودم ، بعنوان نویسنده و مترجم ، دریک وزارتخانه‌استخدام شدم و باتکای تسلط به چندین زبان خارجی ، شبانه روزکارکردم اما درسال ۱۳۴۷ ، وقتی بااستفاده از یک مرخصی چند ماهه‌بامریکا رفتم مرا بازنشسته کردند آنهم بدون اطلاع قبلی و مثل یک«شاگرد قهوه‌چی » ، با ۵۲۵ تومان حقوق !

مستعان که هنوز خاطره تلخ بازنشسته شدن ناگهانی‌اش رااز یاد نبرده میگوید :

« ـ حالا،حقوق‌بازنشستگی من به حدود هزار تومان رسیده ، ولی آیا نویسنده ومترجمی مثل من در ۷۳ سالگی میتواند باهزار تومان روزگار بگذراند ؟ »

پورنگ برای «ترک اعتیاد!» مقیم لندن شد

هوشنگ پورنگ که‌زمانی در شمار رپورتر های‌پرکار مطبوعات بود و هر چندگاه یکبار به نمایندگی ازطرف مجله اطلاعات‌هفتگی ازکنار رینگ‌بوکس مسابقات«محمد علی» قهرمان نامدارمسلمان ـ چند قدمی آپولو«دیزنی لند» و صحنه مسابقات ملکه های زیبایی جهان سردرمی آورد ، برای «چندیمن بار جدا تصمیم گرفته است که روزنامه نگاری‌رابرای‌همیشه ببوسد و کنار بگذارد تا در خط « پولسازان شغل آزاد» بیفتد .

البته پورنگ تا به حال بیش از ده بار با کار مورد علاقه‌اش ـریورتاژ نویسی‌ـ خداحافظی کرده و حرفه دیگری برگزیده اما حداکثر پس ازشش ماه به خانه‌اول بازگشته است : روز از نو، روزی از نو !..

پورنگ مثل بیشترروزنامه نگارانی که علیرغم روبرو بودن همیشگی با دهها پیشنهاد فریبنده و پردرآمد حرفه خودرا تغییرنداده‌اند معتقد است که تریاک و هرویین را میشود ترک‌کرد اما روزنامه نگاری ، ماده اعتیاد آوری را وارد بدن آدمیزاد می کند که ترک‌آن از حضرت فیل هم برنمی‌آید !

با این حال ، چنین‌برمی آید که پورنگ‌این بار«جدا» جدا» تصمیم دارد که دوری از مطبوعات را ابد مدت سازد و رکود شش ماهه خود را در پرداختن بکاری غیر از نوشتن ، بشکند .

اگر چه دوستان ونزدیکان پورنگ ـ ازجمله خواهرش «مهری‌کار» که او نیزبکار در مطبوعات اعتیاد دارد و حتی با یک روزنامه نگار ـسیامک پورزند‌ـ ازدواج کرده است معتقدند : باید صبر کرد و دید که آیا بالاخره پورنگ واقعا دور از مطبوعات بند میشود یا پورنگ برای آن که ثابت کند واقعا میتواند دور از مطبوعات بماند، کارجدیدی را دور از تهران در لندن برای خود دست و پا کرده است ! کارجدید پورنگ راهنمایی ایرانیانی است که برای خریدیا معالجه‌ومعاینه رهسپار انگلستان میشوند، اما نه زبان میدانند و نه‌می دانند کجا باید بروند یا چه باید بکنند .

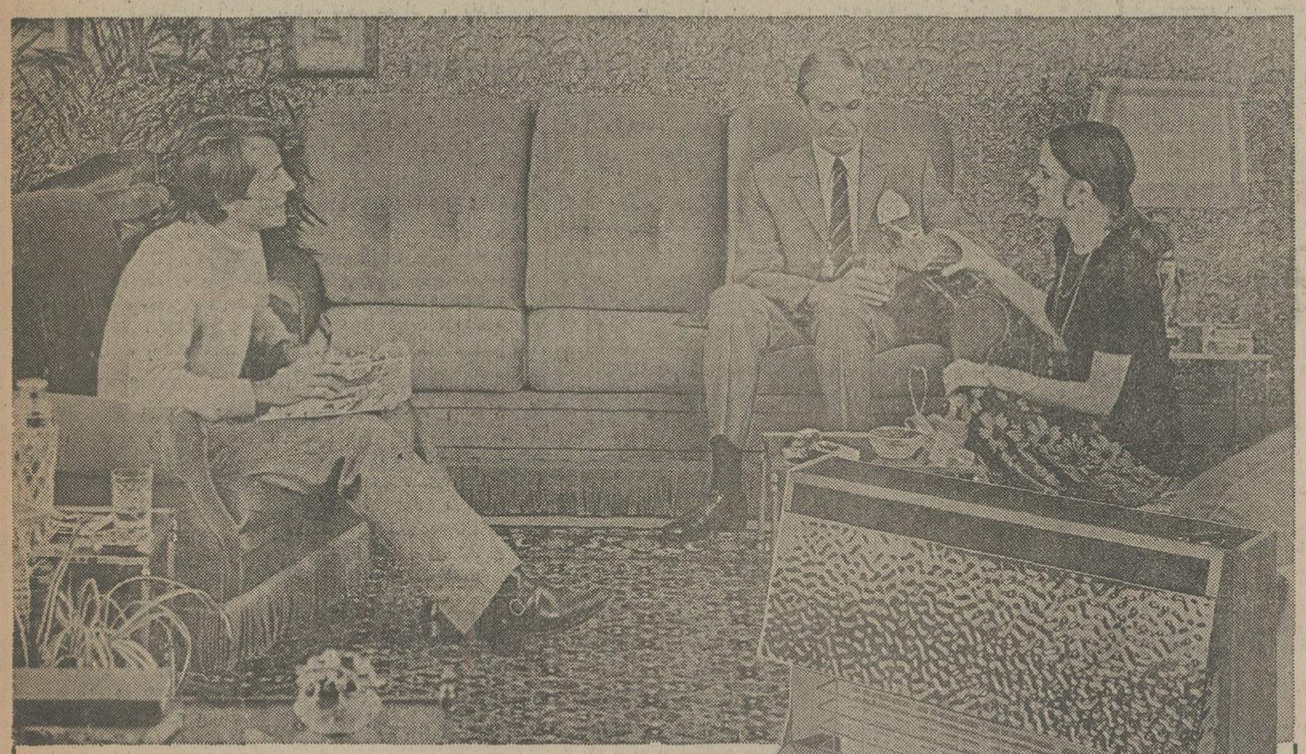

زیبای پرحرارت!

بخاری گازسوز والور

بخاریهای گاز سوز والور مطمئن ، کم مصرف وسیله طراحان و متخصصین والور انگلستان ساخته میشود .

بخاریهای‌گاز سوز والور با قدرت حرارتی‌فراوان و مجهز به درجات تنظیم حرارت ، روشن کن‌فوری‌اتوماتیک و مطمئن‌ترین سیستم ایمنی قطع گاز

بخاریهای گاز سوز والور در مدلهای زیبا ، قابل استفاده با سیلندر گاز و لوله کشی گاز شهر .

مدل ۱۱۰
با نمای زیبای شومینه

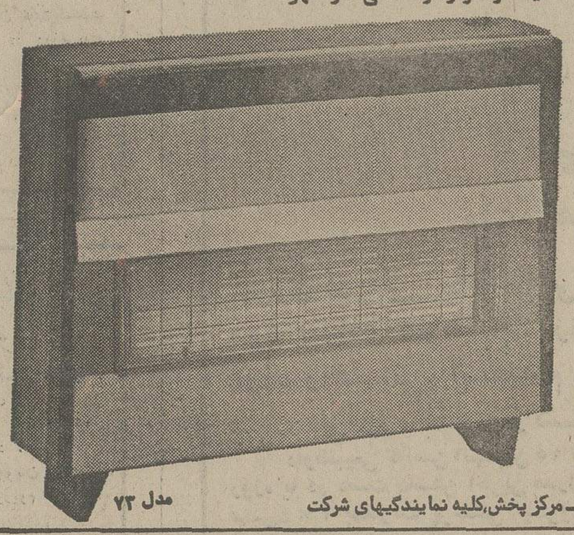

مدل ۷۳

والور با ۸۰ سال تجربه درصنایع حرارتی

Valor
ساخت انگلستان

نماینده در ایران:شرکت سهامی فیروز ـ مرکز پخش،کلیه نمایندگیهای شرکت

دیپلم خلبانی برای خسرو شاهانی وهمسفران مطبوعاتی

روز عید غدیر خم ، سه‌تن از اعضاء خانواده وسایل ارتباط جمعی در بزرگراه شاهنشاهی تاآستانه‌مرگ پیش رفتند . بقول یکی از ویزیتور های آگهی‌های مطبوعاتی : چیزی نمانده بود که امروز و فردا یکی دو ستون ازروزنامه ها برای درج خبر مرگ این همکاران مطبوعاتی بهدررود!

جریان از این قرار استکه خسرو شاهانی طنزنویس معروف ، اندریانس گریگوریان مترجم باسابقه و چند زبانه رادیو تلویزیون و آصف نیا آریانی همکار دیگر مطبوعات ورادیو تلویزیون با اتومبیل هیلمن اونجری که یک جوان خراسانی عجول آنرا هدایت می‌کرد ، در نزدیکی محوطه چمن بزرگ راه شاهنشاهی ، هنگامیکه از سرپیچ پل‌بزرگراه باسرعت هشتاد کیلومتر می‌گذشتند ، ناگهان در هوا به پرواز درآمدند . برای همین، همکاران مطبوعاتی معتقدندکه به سرنشینان «هیلمن آونجر» باید دیپلم خلبانی داد!

کارشناسان میگویند:! البته پرواز اتومبیل های هیلمن اونجرموضوع تازه‌یی‌نیست وگویاتعدادی‌از این‌اتومبیل ها قبلا نیز به علت داشتن فرمان حساس و نداشتن بعضی از مزایای فنی ، در جاده ها پرواز کرده و حوادثی ببار آورده است. ظاهرا این‌اتومبیل‌هااگر بال داشت ، هواپیمای خوبی از آب در می آمد !

جالب اینکه همکاران مطبوعاتی حادثه دیده علت پرواز اتومبیل خود را ناشی از سفارش های‌نصرت‌الله نوح شاعرو همکار دیگرمطبوعات به راننده « هیلمن» می ـ دانند !

ظاهرا« نصرت‌اله نوح» با همین‌اتومبیل به‌تلویزیون می رسد و همکاران خودرا می بیند که در سرمای سرد شمیرانات منتظر وسیله مانده‌اند . «نوح» برای‌اینکه دوستان‌را از سرمابرهاند‌ـ به راننده هیلمن ـ که گویا از نزدیکان اوست‌ـسفارش دوقبضه دوستان را می‌کند و از دوست نزدیک‌خودمی خواهد که یکی یکی آنهارا به مقصد برساند

دوستان نیز به مصداق معروف (چه غم آنرا که باشد « نوح » کشتی بان) سوار اتومبیل می شوند. اما آنچه نباید اتفاق بیفتد اتفاق افتاد که خوشبختانه بخیر گذشت .

اتومبیل هیلمن ،درنزدیکی پل بزرگراه شاهنشاهی هنگامی که دوستان سرگرم گفتگو بودندبه‌پرواز درامد و پس از چند دور شمسی و قمری ، بدون آنکه« ال» بگیرد . عقب گرد کرد وبه یک اتومبیل فورد کاپری کوبیده شد.

در لحظه تصادف ، خوشبختانه ، جاده خلوت بود و راننده فورد کاپری به سرنشینان رنگ پریده و لرزان هیلمن گفت :

«من از دویست متری‌شاهد زیخراک رفتن اتومبیل شما در هوا بودم . همانجاترمز کردم . بااین وجوداتومبیل شما عقب گرد کرد و چنان باسرعت بطرف من آمد که گفتم عمر من و همه شما به پایان رسیده است . برای همین ، اشهد خود را هم خواندم .»

ساعتی پس از وقوع‌حادثه بازهم همکاران مطبوعاتی‌دل و جرات‌نشان‌دادند وسوار همان اتومبیل « هوایی» شدند اما این بار باسرعت بیست‌تاسی کیلومتردرساعت پیش رفتند تا به مقصد رسیدند .

درباره این حادثه دوستان مطبوعاتی مضمون هائی هم کوک کرده‌اند : ازجمله‌این که اگر خدای ناکرده به گریگوریان مترجم‌زبان هایی که در قوطی هیچ عطاری پیدا نمی شود ، صدمه‌ای می رسید چه کسی گزارش های رادیو ـ تلویزیون را که‌به زبان های «رومانیائی» یا « چکسلواکیایی» میرسد ترجمه میکرد ؟

گریگوریان‌علاوه براینکه به چند زبان زنده ومعروف دنیا آشنایی‌کامل دارد،زبان های لاتینی ، روسی، چک، رومانیایی و آلمانی را نیز ترجمه می کند و با این‌حال هنوز مثل‌بلبل فارسی حرف می زندو « قند پارسی» را برای خود نگاه داشته‌است.

کاریکاتوریستی در لباس سیاه دامادی!

ازدواج

یك كاریكاتوریست

احمد عربانی کاریکاتوریست جوان که سال‌هاست بانشریات مختلف همکاری دارد ، شب جمعه گذشته به مبارکی ومیمنت ازدواج کرد و بهمین مناسبت لباس سیاه دامادی پوشید.

عربانی از دوستان صمیمی احمد سخاورز کاریکاتوریست سرشناس‌اطلاعات‌است،وچندماه قبل که سخاورز به مسافرت‌یک ماهه رفته بود، عربانی هرشب جوراورادر اطلاعات می کشید.

احمد عربانی مدتیست کەدر کانون پرورش فکری کودکان و نوجوانان کار میکند ، و امیدواریم اکنون که عیالوارشده و به سلک « مردان » درآمده، بازهم بتواند مسائل مربوط به کودکان و نوجوانان را درک کند !

باتبریک به احمد عربانی، کاریکاتوری راکه دوست و همکار مشترکمان احمدسخاورز از تجسم ازدواج او با شیوه همیشگی آموخته به طنز خود کشیده است ، به عروس و داماد تقدیم می کنیم .

اطلاعات
نشریه ایرانیان مقیم خارج از کشور
هفته‌ای سه بار در سراسر دنیا
در دسترس علاقمندان
قرار میگیرد
باتلفن ۳۱۱۰۷۱ اطلاعات هوائی را برای فرزندان خود آبونه شوید

شما تاکنون فیلمهای بسیاری از «بیك‌ایمانوردی» هنرمند محبوب سینما دیده‌اید ولی بشما قول‌می دهیم‌این‌سرگرم‌کننده‌ترین‌فیلم«بیك‌ایمانوردی»است

ازامشب در قویترین گروه سینمائی پایتخت اونیورسال ـ پاسیفیک ـ ایران ـ سایتا

تیسفون ـ رنگین کمان ـ موناکو ـ پرسپولیس ـ کارون ـ دریا ـ وآستارا (تجریش)

پاسخ به نامه‌ها

پاسخ سازمانهای دولتی به خوانندگان اطلاعات

روابط عمومی شرکت مخابرات ایران اطلاع میدهد :

۱-پاسخ شرحیکه درشماره۱٤۸٦۲-۲۷ر۸ر٥٤آن‌روزنامه‌با عنوان«دراردکان‌فارس» درج گردیده‌به‌آگاهی میرساند . ایجاد مرکزتلفن خودکار شهری در اردکان فارس در اواسط سال ۱۳٥٦ مورد بهره برداری قرار خواهد گرفت .

۲-پاسخ شرحیکه‌درشماره۱٤۸٦۹-٤ر۹ر٥٤ آن روزنامه باعنوان برقراری ارتباط درمورد لزوم مرکز تلفن‌شهری در خواف خوشبختانه ارتباط راه دور مردم خواف باسیم کشی‌جدید و نصب‌دستگاههای کاریر بطوررضایت بخشی تامین شد ولی‌در مورد تلفن شهری قسمتی ازآن در برنامه پنجم عمرانی وتعداد بیشتری در برنامه ششم تاسیس خواهد شد .

۳-پاسخ‌شرحیکه‌درشماره۱٤۸٦۷-۲ر۹ر٥٤ آن روزنامه باعنوان‌مسئولان‌مخابرات‌صومعه‌سرابتوضیح‌شماره۹۷۲۲ مورخ ٤ر۹ر٥٤ این دفتر مراجعه فرمایند .

٤-بازگشت‌بشرحیکه درشماره ۱٤۸۷۳-۹ر۹ر٥٤آنروزنامه درستون چه‌خوب است‌که ..«در مورد تلفن شهری فارسان قسمتی از آن در برنامه پنجم عمرانی و تعداد بیشتری در برنامه ششم تاسیس خواهد شد .

٥- در پاسخ شرحیکه‌درشماره ۱٤۸۱۸ آن‌روزنامه با عنوان گسترش آموزش و پرورش دهاقان ... ایجاد مرکز تلفن خودکار دردهاقان‌نیز بشرط وجود امکانات فنی مختلف در اوایل سال ۱۳٥۷ مورد بهره برداری قرار گیرد .

٦-بازگشت‌بشرحیکه‌درشماره۱٤۸۷۱-٦ر۹ر٥٤آن روزنامه درستون الو اطلاعات‌ازقول خانم شر. در مورد مشکل بودن برقراری‌ارتباط تلفنی با شهرهای کشور خانم نامبرده به متن مصاحبه اخیر وزیر پست‌تلگراف و تلفن و مدیر عامل شرکت‌مخابرات ایران که‌در شماره ۹۷۳۲-٤ر۹ر٥٤ آن جریده شریفه درج گردید مراجعه نمایندکلیه برنامه های تحت اجرا وبرنامه های‌آتی‌ذکر شده‌است.

● ۱- پاسخ شرحی که در شماره ۱٤۸٦۱ با عنوان «کی باید به آرزو برسم » از قول ا-س-ح درج گردیده بود در حال حاضر فیش مجازدرمنطقه دریان‌نو ۲٤۷۰۰ میباشد وامکان واگذاری تلفن به فیش شماره ۳٤۹۷۷۹ مقدورنیست.

● ۲- پاسخ شرحی که در شماره ۱٤۸۳٦ با عنوان زمین بلا استفاده درج گردیده بود بخاطر محدودیت‌امکانات شرکت در برنامه آبادانی پنجم و وجود نقاط دارای اولویت بیشتر ایجاد مرکز تلفن‌خودکارشری درجوانرود به‌برنامه‌ششم آبادانی کشور موکول گردید .

● ۳- پاسخ شرحی‌که در شماره ۱٤۸٦۲ بعنوان تا نوبت برسد جان به‌لب میرسد درج گردیده در مرکزتلفن قارمك در حال حاضر فیش مجاز شماره ۱۹۱٥۰۰ میباشد که پس از بهره برداری از مرکز در دست احداث تهران نو به تعداد بیشتری از متقاضیان آن‌منطقه تلفن واگذار خواهد گردید .

روابط عمومی وزارت آموزش وپرورش اطلاع میدهد

۱- درپاسخ مطلبی که درشماره ۱٤۸٥۸ مورخ ۲۱ر۸ر٥٤ آن روزنامه تحت عنوان «نان‌وپنیر باضافه بوقلمون چاق‌وچله» درج گردیده است باطلاع میرساند: هزینه گرم کردن غذای دانش آموزان درمدارس حذف شده ودستورداده شده است که از دانش‌آموزان نباید هیچگونه وجهی از این بابت دریافت کنند و این هزینه ازطریق هیات‌امناء مدارس تامین وپرداخت می شود.

۲- پاسخ مطلبی که درشماره ۱٤۸٦۹ مورخ ٤ر۹ر٥٤ آن روزنامه تحت عنوان «کمبودجاو کمبود معلم مشکل مدارس است» : درج گردیده است باطلاع میرساند :

موضوع کمبود معلم درمدارس تبریز بکلی‌بی‌اساس ازحقیقت است واما در مورد کمبود ساختمانهای‌مدارس تبریز بعلت استقبال فراوان مردم از آموزش وپرورش هنوز محسوس است وبهمین دلیل ازکلاسهای بعضی از مدارس تبریز بیش از یک نوبت استفاده میشود.ضمنا یادآور میگردد که کلاس های ۹۰ یا ۸۰ نفره نیز در مدارس تبریز وجود ندارد.

۳- پاسخ مطلبی که درشماره ۱٤۸٤۹ مورخ۱۱ر۸ر٥٤ آن روزنامه تحت‌عنوان «خورموج‌فاقد دوره راهنمائی است» درج گردیده است.

بااعزام دبیرلیسانسیه به‌خورموج مقدمات تشکیل کلاس مدارس نظام جدید آموزش متوسطه در خورموج فراهم شده‌است .

٤- پاسخ مطلبی که درشماره ۱٤۸٤۷ مورخ۸ر۸ر٥٤ آن روزنامه تحت عنوان «چراوزارت آموزش وپرورش توجه ندارد» درج‌گردیده است . باطلاع میرساند . دانشجویان دانشسرای راهنمائی درآغاز دوره تحصیلی تعهد می‌سپارند که درهرجا وزارت آموزش و پرورش تعیین نماید بخدمت اشتغال ورزند وبدیهی است که در پایان هردوره دوساله باتوجه به نیاز منطقه وبراساس امتیاز فضلی محل خدمت فارغ‌التحصیلان تعیین میشود.

۱- پاسخ مطلبی که در شماره ۱٤۸۷۱ آن روزنامه تحت عنوان چرا این دانش آموزان بدریافت دعوت ممتخر نشدند» بوسیله بخشنامه بمام مدارس ناحیه ۱٦ ابلاغ‌گردید که منبعد در اینگونه موارد از اولیاء تمام دانش آموزان‌دعوت نمایند و چنانچه سالن مناسبی برای انجام این منظور در اختیار ندارند از اولیاء دانش آموزان هر چند کلاس‌جداگانه دعوت نموده و جلسه نهایی را با حضور افراد منتخب برگزار نمایند.

۲- پاسخ مطلبی که در شماره ۱٤۸۷۸ تحت عنوان «مدارس روستاهای بوشهر نیاز به نو سازی دارند »نماینده کنونی آموزش و پرورش خورموج بوشهر که اخیرا انتخاب واعزام شده لیسانسیه است و در مورد تعمیرات مدارس ونو سازی آنها سال گذشته اعتبارات لازم در اختیار آموزش‌و پرورش بخشها واز جمله خورموج گذاشته شده که بانظارت کمیسیون ۳٪ محل نسبت به انجام تعمیرات ضروری اقدام نموده‌اند .

۱- قریه پاشاکی‌ازتوابع لاهیجان فاقد شرایط وامکانات لازم برای تاسیس دوره دوم نظام جدید آموزشی است و تعداد دانش آموزان آن‌به‌حدنصاب نمیرسد.

۲- چون کلاس ششم طبیعی در دبیرستان روزانه علی آباد گرگان نیست‌دایرنمودن کلاس شبانه غیر مقدور است.

۳- دبیر برای دبیرستانهای رامهرمز تامین و رفع نگرانی شده است.

٤- در مورد پارکینگ مدرسه رازی - زمین مورد بحث متعلق به باشگاه هواپیمائی بوده که طبق تصویبنامه هیئت وزیران دراختیار مدرسه رازی قرارگرفت.

٥- در مورد اعتبار طرحهای عمرانی شهرستان شاهی، این اعتبار مربوط به کلیه ادارات شاهی است و فقط ۳ میلیون تومان آن مربوط به طرحهای عمرانی آموزشی و پرورشی است .

٦- برنامه ده ساعت ورزش در هفته مدرسه صفوی ناحیه ۱۷ آموزش و پرورش تهران صحیح نیست واین مدرسه کسر دبیر ندارد.

۷- در مسجد سلیمان بتعداد مورد نیاز کودکستان تاسیس شد .

۸- چون تعداد دانش آموزان دوره راهنمائی تحصیلی کلگه و یکمهه بحد نصاب نرسیده افتتاح مدرسه راهنمائی مقدورنیست.

۹- مطلب عنوان شده در موردانیکه مدارس شاهی شروع بکار نکرده تکذیب میشود.

۱۰ در مورد توزیع مواد غذائی در مدارس ، در فومن، زیر نظر کمیته تغذیه مواد غذائی ارسالی از مرکز استان گیلان انجام میشود.

۱۱- در مورد هنرستان فعلی کازرون ۱۱ کلاس ویک کارگاه داردو تاکنون هم دقیقه‌ای ازوقت کارگاه تعطیل‌شده است .

سازمان منطقه‌ای آب تهران اطلاع میدهد

۱- عطف به مطلبی که زیرعنوان «نه‌آب داریم نه اسفالت» درشماره ۱٤۸٦٥ مورخ ۲۹ر۸ر٥٤ آن جریده درج‌گردیده .

بمحض اینکه ترمیم انتهای خیابان فرح از طرف شهرداری خاتمه پذیرد شیر عمومی قبلی مجددا درمحل نصب ومورد استفاده ساکنان قرار خواهدگرفت .

۲- عطف به مطلب مندرج درشماره ۱٤۸۳۸ مورخ ۲۸ر۷ر٥٤ تحت عنوان «ماجن‌شده‌ایم واستراحت‌بم...» اشعار میدارد برای انتقال شیرعمومی مورد بحث به کنار رودخانه مراجعه شد ولی اهالی محل از انجام این امرممانعت نمودند.

۳- عطف به مطلب مندرج درشماره ۱٤۸٦۷ مورخ ۲ر۹ر٥٤ آنروزنامه تحت عنوان «سازمان» آب،آب‌هدر میدهد» درمنطقه شمال شرق نارمک شبکه آبرسانی‌مرتبا بوسیله ساکنان خارج محدوده شکسته میشود وازآب استفاده غیرمجازمینمایندکه‌بلحاظ‌مراقبت تاسیسات‌آب‌این سازمان درمنطقه مذکور ،طی نامه های‌مکرر از مقامات انتظامی درخواست همکاری شده است .

٤- عطف به مطلبی که زیر عنوان «کوچه راشخم زدند ورفتند درشماره ۱٤۸٦٤مورخ ۲۸ر۸ر٥٤ آن‌جریده درج گردیده .

سازمان آب‌منطقه‌ای تهران باکسب اجازه حفاری ازشهرداری پایتخت بمنصب انشعاب مبادرت و محل حفاری شده راتسطیح نموده است وعطف به قراری‌که باشهرداری دارد ترمیم اسفالت موردقبول شهرداری پایتخت میباشد.

عطف به شرح مندرج در شماره مورخ ۱۸ر۸ر٥٤ آن نشریه تحت عنوان « مشکل پرآبی جنوب شهر» اشعار می دارد :

بمنظور پائین انداختن سطح آب زیر زمینی طرحی مشتمل براحداث ٤۸ حلقه چاه نیمه عمیق بترتیب ۱٦ حلقه درجنوب شهر تهران ، ۱۲ حلقه در دولت آباد شهرری و ۲۰ حلقه در قریه ده خیر و فیروزآباد تنظیم و بموقع‌اجرا گذارده شد.

پانزده حلقه از چاههای گروه یک از ابانماه سال۱۳٥۲ در سرویس گذارده شد و آبهای استحصالی از آن ها از طریق شبکه اختصاصی از منطقه خارج میگردد که بمپاژ آب از شانزدهمین چاه نیز پس از برقراری انشعاب برق بعمل خواهد آمد.

چاههای گروه دو وسه نیز بترتیب الویت از سال گذشته احداث و تجهیز گردیده‌اند و قریبا پس ازبرقراری انشعابات برق برداشت آب از آنها بعمل خواهد آمد.

در خاتمه لازم بتوضیح است که در جنب اجرای‌طرح بمنظور تسریع درانجام امر ده دستگاه موتورپمپ بنزینی با متعلقات‌لازم تهیه وجهت تخلیه‌آب ازمنازل واقع درگود های مکونی دراختیار سازمان آتش نشانی و خدمات‌ایمنی شهرداری پایتخت گذارده شده و همچنین این سازمان‌هزینه تجهیز دو حلقه‌ازچاههای شهرداری پایتخت را متقبل‌گردید واخیرا نیز بااقداماتی که صورت گرفته مبادرت به تهیه ۹ دستگاه الکترو پمپ جهت تخلیه آب ازنقاط گود گردیده که بابرقراری انشعابات برق‌ازآنها نیز استفاده بعمل‌خواهد آمد و مستمرا آب برداشت خواهد شد و مطالعات مفصلی نیز درمورد احداث‌قنوات جدید در جنوب شهرتهران‌بعمل‌آمده ونقشه های اجرائی آن نیز آماده گردید و بمناقصه عمومی گذارده شد لکن نظربابنکه پیشنهادی در اینمورد دریافت نشد این سازمان در نظر دارد انجام امر را خود متقبل گردد .

سازمان آب منطقه‌ای تهران

پروفسور وارسته : من قدیمی‌ترین‌معلم زبان دنیا نیستم !

در روزنامه اطلاعات مورخ ۲٦ر۸ر٥٤ شرح مختصری بقلم آقای‌عبداله خلعتبری تنکابنی‌درج شده بود که در آغاز آن ابراز حسن ظن و تشویق و بعد از آن، ایراد بود! از حسن ظن آقای‌خلعتبری‌ممنون وسپاسگزارم ولی در موردایراد ایشان‌راجع به اینکه « ٥۲ سال تدریس کرده وقدیمی ترین معلم زبانم» کاملا حق بجانب ایشانست زیراما تمام معلمان عالمرانمی شناسیم و نمی دانیم از چه موقع شروع به تدریس کرده‌اند و اکنون چند سال است‌تدریس میکنند؟ وانگهی تعداد سالهایی که معلمی‌مشغول تدریس بوده، نسبت‌به چگونگی وکیفیت تدریس او چندان مهم نیست. اتفاقاوازده سال قبل در امریکا یک استاد ۸٤ ساله راکه پس‌از٥٥سال تدریس بازنشسته کرده بودند، دوباره در آن‌سن بخدمت برگرداندند.بنابراین ،آن معلم، از من بیشتر سابقه تدریس دارد. من ٥۲ سال با هفته‌ای پنجاه الی شصت ساعت تدریس کرده‌ام.معمو لایکنفر استادتعدادی مابین سه الی هشت ساعت در هفته درس میدهد،ولی من چون حقیقتابه تدریس عشق میورزم ، هرکس ازمن کمک‌بخواهد به او کمک میکنم، تمام محصلان را تشویق و اکثرا افتخارا با آن ها تدریس میکنم.

پروفسور منوچهر وارسته

علم‌الحدیث
تالیف
سیدمحمد کاظم عصار
ناشر
مؤسسه انتشارات و چاپ دانشگاه تهران
مراکزفروش :فروشگاه شماره ۱ خیابان غربی‌دانشگاه (۲۱آذر) فروشگاه شماره۲ خیابان شاهرضا ایستگاه‌لاله‌زار

صاحبان صنایع وبازرگانان کشور
الاخاء
تنها مجله عربی زبان ایران باداشتن نمایندگی در ۱۹ کشور عربی
روزهای شنبه منتشر میشود

روابط عمومی ثبت احوال اطلاع میدهد :

عطف بشرح مندرج در شماره ۱٤۸٥٥ تحت عنوان سه مشکل اساسی مردم خرامه (در مورد امور سجلی و ثبت‌وقایع اهالی آن منطقه) در آبانماه سال جاری تنها در مرکز پخش خرامه ٥٥ واقعه به‌ثبت رسیده است بنابراین عنوان این‌مطلب که خرامه بدست فراموشی سپرده شده است منطقی‌نیست.

شرکت برق منطقه‌ای تهران اطلاع میدهد

۱- در شماره ۱٤۸۷۸ مورخ ۱٥ر۹ر٥٤ آن جریده‌مطلبی تحت عنوان (در زمستان هم برق محله ما ۱٤۰ وات است) درج شده بود با اصلاح ورفع عیب شبکه خیابان ولیعهد ولتاژ برق این ناحیه هم اکنون ۲۲۰ ولت میباشد .

۲- در شماره ۱٤۸٦٥ آن جریده مطلبی تحت عنوان (الومن مهندس حبیب‌الله رستگار) درج شده براساس‌قرارداد موجود بین شرکت سهامی برق منطقه‌ای تهران و شهرداری پایتخت ترمیم و تجدید آسفالت خیابانها مورد حفری بعهده شهرداری پایتخت میباشد .

آگهی مجمع عمومی

مجمع عمومی فوق‌العاده ومجمع عمومی عادی بطور فوق‌العاده شرکت سهامی خاص شبرنك روز چهارشنبه ۱۷ دیماه ۱۳٥٤ ساعت۹صبح در محل‌شرکت خیابان تخت‌جمشید تشکیل میشود. ازصاحبان سهام‌تقاضا میشود در روزمزبور در جلسه حاضر شوند.
دستور جلسه:
۱-تصمیم‌در باره تبدیل‌سهام بی نام به‌سهام بانام.
۲- تجدید انتخاب هیئت‌مدیره.
۳- تعیین روزنامه کثیرالانتشار.

دانشگاه تهران
دانشکده پزشکی پهلوی

باطلاع‌همکاران گرامی ودانشجویان علاقمند میرساند که سمپوزیوم کیست‌هیداتیك باسخنرانی عده‌ای ازمتخصصین رشته مربوطه از روز شنبه ٦ر۱۰ر٥٤ بمدت۳ روز در تالار اجتماعات بیمارستان دکتراقبال برگزار میگردد .
بدین‌وسیله از همکاران گرامی ودانشجویان علاقمند دعوت میشود که درجلسات مفید این سمپوزیوم شرکت نمایند.
م‌الف۱۹۷٦۰

آگهی دعوت مجمع عمومی

بدین‌وسیله سندیکای صاحبان کارخانه‌های سنگبری اصفهان وحومه به‌اطلاع‌مدیران کارخانه های سنگبری عضو این سندیکا میرساند چون روز چهارشنبه اول بهمن ماه سال ۱۳٥٤ انقضای مدت ماموریت سه‌ساله اعضای هیئت مدیره وبازرسان این سندیکا میباشد متمنی است درساعت دو بعد ازظهر روزچهارشنبه یکم‌بهمن ماه درمحل دفتر سندیکا جهت تشکیل مجمع‌عمومی واخذ رای درمورد تعیین هیات مدیره‌و مقدمات دوره جدید حضور بهمرسانند.
دبیرسندیکا - نوراله نیکدل

شرکت ملی ذوب آهن ایران

آگهی استخدام

واحد ساختمانی آریاشهر به تعدادی کارشناس مترود برای مدت معینی با حقوق مکفی نیاز دارد متقاضیان می‌توانند با در دست داشتن اصل مدرك تحصیلی ، برك پایان خدمت یا معافیت از خدمت و شناسنامه عکس‌دار و چهار قطعه عکس جهت انجام مصاحبه و آزمایش بواحد مزبور واقع در کیلومتر ۳٥ اصفهان - شهرکرد مراجعه نمایند .
م‌الف ۷٦۸۸ سرپرست‌کل عملیات ذوب‌آهن‌آریامهر

نیروی دریائی شاهنشاهی

آگهی استخدام «اعزام به‌خارج»

نیروی دریائی شاهنشاهی برای تکمیل کادر درجه داری خود تعدادی داوطلب بامدرك قبولی سوم‌متوسطه یا«پایان دوره راهنمائی» استخدام وپس ازموفقیت درآزمایشات جهت طی‌دوره بخارج‌ازکشور اعزام مینماید .
داوطلبینی که سن آنها بین ۱٥ تا ۲۰ سال تمام می باشد می توانند همه روزه با در دست داشتن آخرین مدرك تحصیلی واصل شناسنامه و یك قطعه عکس ٤×۳ بمعاونت پرسنلی نیروی دریائی شاهنشاهی واقع در طهران خیابان سپهبدزاهدی‌بالاترازبیمارستان اپادانا (مدیریت استخدام) و یابه‌پایگاه ها و نمایندگی های نیروی دریائی شاهنشاهی در شهرستان های بندر پهلوی .خرمشهر .بندرعباس.بوشهر. کرمانشاه . رضائیه . اصفهان .مشهد. یزد .زاهدان.کاشان .شیراز . کرمان مراجعه نمایند م الف ۱۱۳٤۱

۱٤۲٤٥رم - الف

پذیرش دانشجودر آموزشگاه‌افسری اسلحه‌ومرمیات نیروی‌هوائی شاهنشاهی

۱ - اموزشگاه افسری اسلحه و مرمیات نیروی هوائی شاهنشاهی از دیپلمه های ریاضی ، طبیعی ، دیپلمه هنرستان (شیمی صنعتی) که حداکثر سن آنها ۲٤ سال وبرای کسانیکه خدمت زیر پرچم‌انجام‌داده‌اند۲٥ سال تمام باشد و دارای سلامت جسمانی کامل بوده و از عهده آزمایش استعداد مربوطه برایند برای دوره یکساله این آموزشگاه دانشجو می‌پذیرد .
۲ - حقوق و مزایا :
دانشجویان در مدت تحصیل در ایران شبانه روزی بوده و هزینه انان بعهده نیروی هوائی میباشد و ماهیانه مبلغ ۸۰۰۰ ریال دریافت خواهند کرد . دانشجویان پس از طی دوره تحصیل بدرجه ستوانسومی مفتخر و اولین حقوق انان۲۲۰۳۰ریال و درصورتی که در خارج از مرکز خدمت نمایند ۳٦۳۱۰ ریال خواهد بود
۳ - افسران از مزایای دیگری نظیر،طی دوره و ماموریتهای خارج از کشور ، پاداش سالیانه پس‌انداز تامین اتیه که درمدت سی سال خدمت بالغ بر ۳٦۲۰۰۰۰ ریال میگردد، بهره‌مند میگردند خانه های سازمانی و درمان رایگان و استفاده از فروشگاه های ارتش‌با تخفیف قابل ملاحظه نیزقسمتی‌ازمزایای خدمتی آنان خواهد بود
٤ - داوطلبان برای استفاده از موقعیت و ثبت نام همه روزه باستثنای پنجشنبه ها و تعطیلات رسمی با در دست داشتن مدارک تحصیلی و فتو کپی آن و عین شناسنامه از ساعت ۷ صبح تا دو بعد از ظهر در تهران به فرماندهی آموزشگاههای هوائی خیابان دماوند (تهران نو) ایستگاه فرودگاه و در شهرستانها به پایگاه ها ، ایستگاه های نیروی هوائی و یا مرکز کاریابی وزارت کار وامور اجتماعی مراجعه نمایند .
نیروی هوائی شاهنشاهی

آگهی پذیرش دانشجو برای دوره فوق‌لیسانس M.S پلی تکنیک تهران

پلی‌تکنیك تهران برای‌نیمسال‌دوم‌سال‌تحصیلی ٥٥-٥٤ تعدادی‌دانشجوی فوق لیسانس در رشته‌های مهندسی‌سیویل (ژئوتکنیك ومنابع اب - ساختمان) ورشته مهندسی مکانیك می‌پذیرد .
شرایط پذیرش :
۱- داشتن درجه لیسانس در مهندسی‌باحداقل میانگین کل ۳(میانگین بین ٥ر۲و۳ نیز قابل بررسی است) .
تبصره یك - برای رشته سیویل (ژئوتکنیك و منابع آب) درجه لیسانس درمهندسی سیویل (راه وساختمان)، آبیاری وآبادانی وسایر رشته‌های‌مهندسی (بطور مشروط) مورد قبول است و برای رشته سیویل (ساختمان) درجه مهندسی سیویل (راه وساختمان) لازم است .
۲- داشتن برك خاتمه خدمت ویامعافی(بجز درمورد فارغ التحصیلان متولد ۱۳۲۹ ببعد که‌داوطلب تحصیل تمام وقت باشند .)
۳-پذیرفته شدن درامتحانات کتبی ومصاحبه،
امتحانات کتبی از ساعت ۱۰صبح۱٥ر۱۰ر٥٤در پلی تکنیك تهران برگزار و کارت شرکت در ساعت ۸ صبح همان روز درمحل توزیع میگردد . اسامی‌قبول شدگان وتاریخ مصاحبه ۲۰ر۱۰ر٥٤ درمحل درب ورودی آگهی خواهد شد .
داوطلبان باید فرم زیررا تکمیل نموده و همراه بامدارك ذکر شده حداکثر تاتاریخ ۱۰ر۱۰ر٥٤ به آدرس زیر ارسال دارند .
دانشکده متقاضیان حائز شرایط ورودی در امتحانات را انتخاب و باطلاع خواهد رسانید .
آدرس : تهران خیابان حافظ پلی‌تکنیك تهران- انستیتو تحصیلات تکمیلی و تحقیقات ..

اینجانب فرزند دارای شناسنامه شماره
متولد که‌لیسانس خودرا دررشته از
درسال گرفته‌ام (خواهم‌گرفت)مایلم درامتحانات
ورودی فوق‌لیسانس M.S. مهندسی رشته تخصصی
پلی تکنیك تهران شرکت نمایم . زبان خارجه‌ایکه امتحان خواهم داد می‌باشد .

مدارك زیر به پیوست ارسال میگردد :
۱-یکبرك فتوکپی یارونوشت شناسنامه
۲-چهار قطعه عکس ٤×٦ جدید (مشخصات کامل‌پشت عکسها نوشته شود) .
۳-فتوکپی برك پایان خدمت نظام ویامعافی (بجز درمورد فارغ‌التحصیلان ۱۳۲۹ ببعد که‌داوطلب تحصیل تمام وقت باشند).
٤-فتوکپی لیسانس ویاگواهی موقت (درمورد فارغ‌التحصیلان بهمن‌ماه سال جاری وگواهی اداره آموزش موسسه مربوطه کافیست).
٥-ریز نمرات دوره لیسانس
نشانی داوطلب : منزل :
محل کار :
تاریخ امضاء داوطلب
م الف ۱۹٤۲۸

از خبرنگاران اطلاعات :
شیراز ـ بیشه‌کلا ـ بناب وقمصر

اگر تاکسی زیاد شود کسی را «لخت» نمیکنند!

شیراز ـ مذاکرات جلسه‌اخیر انجمن شهر شیراز ، در اطراف «لخت کردن مسافران »، « کمبود قیر» وصف جدیدی بنام «صف پمپ» دور میزد.

بینش ، یکی از اعضای انجمن گفت :بعضی‌از رانندگان‌اتومبیل های شخصی ازبعضی ازرانندگان بعضی از شهرستان های دیگر «کار» یاد گرفته‌اند، آنها با استفاده سوء ،از کمبودتاکسی، مسافرین راسوار میکنند، می‌برند به بیابان‌های اطراف‌لختشان میکنند و برمی‌گردند. اگر به مسافرین بگوئیم چرا سوار این قبیل اتومبیل ها میشوید می‌گویند پس سوار چه بشویم ، وقتی تاکسی پیدا نکنیم‌دچاریم.

ناطق افزود که: قرار بود به وسیله شرکت تعاونی‌تاکسیرانی صد دستگاه تاکسی به دویست نفر از کسانی که خودشان تاکسیرانی کنند داده شود،ولی چون عده‌یی سودجو قصدداشتند نمره تاکسی را وسیله معامله قرار بدهند موضوع منتفی شد، در نتیجه کمبود تاکسی‌رفع‌نشد.

بینش سپس به پیدایش یك صف نوظهوردر شیراز اشاره‌کرد وگفت : با وجودی که اخیراتعداد اتومبیل چند برابر شده، جدیدا پمپ بنزینی نساخته‌اند و به‌همین علت در مقابل هر پمپ بنزین ، همیشه یك صف طویل اتومبیل ، متوقف شده‌اند و رانندگانشان ساعت ها انتظارمیکشند تابنزین‌گیری کنند.

دکتر حریری عضو دیگر انجمن گفت: ما نباید فقط به بازگو کردن مشکلات‌بپردازیم، بلکه راه های چاره رانیز باید نشان بدهیم . بااین وجود ناطق خودش یك مشکل دیگر رانشان دادو گفت: ازمدتها قبل «قیر» در شیراز نایاب شده، اما در بازار سیاه به‌دو برابر قیمت‌اصلی بفروش میرسد. من نمیدانم علت آن چیست ،ولی همین قدر می دانم که‌این کمبود صدمیلیون تومان به شیرازیها ضرر زده تقاضا میکنم که از رئیس شرکت نفت شیراز دعوت شود در جلسه انجمن شرکت کند و علت پیش آمدن این وضع رابازگو کند.

حریری اضافه کرد: ماهر کاری میکنیم به عاقبتش هم باید بیندیشیم که بعد ها دچار دردسر نشویم. او گفت: من شنیده‌ام در غرب شیراز ۱۰۰۰۰ دستگاه خانه ساخته میشود از حالابابد پیش بینی های لازم را بکنیم که در جاده این خانه‌ها حوادث رانندگی پیش نیاید!

«چون وقت جلسه در حال‌پایان یافتن بود کسی فرصت نکرد بگوید ، موقعی که ۱۰۰۰۰خانه ساخته شد، ماچند قربانی می‌کشیم ، تاپیش آمد سوئی رخ ندهد».

ناطق درخاتمه سخنانش‌پیشنهاد کرد کمیسیونی مرکب ازاعضاء انجمن و متخصصین، درشهرداری تشکیل شود، تا در باره مورد فوق‌الذکر چاره‌یی پیدا کنند تا روزی که‌خانه ها ساخته شد، هیچکس به دردسر نیفتد.

ارج و قرب گوشت ، کار «سارقین طویله» را رونق داده است !

بیشه‌کلا ـ هرچند روزیکبار یك یاچند راس از احشام‌بیشه کلائی‌ها ناپدید می‌شود. از موقعی که‌ارج‌و قرب گوشت بالا رفته ،عده‌یی سارق بنام خواسشان رابکار می‌برند که بمحض این‌که روستائیان یك لحظه حواسشان پرت شود، احشامشان را بدزدند ودر هر نقطه که‌شده به یك قصاب «مال خر »بفروشند وبرگردند.

سارقین هم در صحرا و مراتع در کمین احشام‌هستند، هم در طویله.

عده‌یی ازروستائیان که سارقین ازخدابی خبراحشامشان را ربوده‌اند ، به نمایندگی اطلاعات مراجعه کرده و به بعض گفته‌اند اگر بعضی از قصابها احشام مسروقه رانخرند و نکشند، سارقین به‌این عمل زشت نمی توانند ادامه بدهند.

در حال حاضر اهالی روستا های اسد آباد ، علی آبادو چهار افرا تلاش میکنند کمردپائی از سارقین بدست آورند، ولی موفق نشده‌اند . آنها از مسئولان امر تقاضا دارند ، که باکوشش پیگیری که همواره دراین قبل مواردبعمل می آورند ،شر این سارقین را از سر صاحبان احشام‌بکنند.

کلاه گیس : علامت جدید خیانت مردهای عیالوار !

شیراز ـ مادری که « دوروز قبل» پسر ۵ ساله‌اش‌بمناسبت «روزمادر » برایش کلاه گیس خریده بود، قصد خودکشی کردو رك دست‌خود رابرید.

این زن ۲۴ ساله که‌زهرا نام دارد ، بوسیله شوهرش‌به بیمارستان سعدی شیرازانتقال یافت . زهرا گفته است ، که من از مدتها پیش در خانه به شوهرم نق میزدم که برایم یك کلاه گیس بخرد، تا منهم مثل همه خانم های شیك و خوشگل ، هروقت حوصله نداشتم موهایم را درست کنم، از کلاه گیس حاضر وآماده‌و آرایش شده استفاده کنم.

وی افزود : پسرمن، دراین نق‌زدنها ، شاهد قضیه بوده‌و دایما به پدرش می گفت که بایددر روز مادر ، یك کلاه گیس بخردو در اختیار او بگذارد ، تا او آن را به‌عنوان هدیه روز مادر ، به من‌بدهد... وبالاخره دیروز ، پسرم هدیه روز مادر رابا چند روزتاخیر برایم آورد...

وی افزود: وقتی که هدیه روز مادر را پسرم بمن داد و من بسته راگشودم دیدم که یك کلاه گیس‌بلوندرنك داخل آنست، چون این هدیه را شوهرم خریده بود،حدس زدم که او زن‌های بلوند رادوست داردو بمن خیانت میکند! با این تصور دست‌بخودکشی زدم، لکن شوهرم از مرك نجاتم‌داد. و شوهر این زن به‌خبرنگار ماگفته است: شما رابخدا ، بگوئید ببینم تکلیف مادرها های بیچاره که اسم شوهرروی خودمان گذاشته‌ایم چیست ؟ تاوقتی که‌برای زنم کلاه گیس نمی خریدم ، به جانم نق‌میزد و می‌گفت که‌اصلا به‌او و زیبایی‌اش توجه ندارم. حالا هم که کلاه گیس‌راخریده‌ام باکج خیالی های مخصوصش میگوید چون رنك کلاه گیس بلوند است، لابد من زنهای بلوند را دوست دارم، حالاکی برایش کلاه گیس خرمایی ، یابلوطی یاهر رنك دیگری‌می خریدم، آیا باز همین حرف‌را نمیزد.

این مرد افزود : حالا ترس من ازاین است که مدتی است زنم ا زمن پالتو پوست‌خواسته. و شما فکرش را بکنید که اگر برای او یك‌پالتوی‌پوست پلنك بخرم، تکلیفم با اوکه گمان خواهدکرد لابد یك‌پلنك ماده‌در زندگی من پیدا شده‌و قلبم راربوده است، چه‌خواهد بود.؟

جاده‌یی که شن‌هایش را میشود حاضرغایب کرد !

بناب ـ برای شن‌ریزی جاده قریه «زوارق»در نزدیکی شهرستان بناب ازهریك‌از اهالی «تازه‌کند» و «زوارق» به ترتیب، مبلغی گرفتند.

شن‌ریزی دراین‌جاده چهارکیلو متری آغازشد، اماچه آغاز شدنی ،درست مثل‌این‌که شن‌هارا دانه دانه‌شمرده‌اند ودرهر چند قدمی یکعدد شن‌راروی جاده گذاشته‌اند و رفته‌اند ،جلو !

بقرار اطلاع علاوه بروجوهاتی که روستائیان پرداخته‌اند از بودجه «صدی دو عمران»روستا»هم برای این شن‌ریزی، استفاده شده‌ولی متاسفانه‌جاده آن جاده‌ئی که‌اهالی آرزو داشتند نشده‌است.

اهالی میگویند: اگر بقیه شن‌ها رابعنوان عملیات تکمیلی روی‌این‌جاده‌نریزند، ممکن است موقع حاضروغایب شن‌های فعلی ، متوجه شوندکه آنها راهم بادوباران ربوده است !

«شب یلدا»ی امروزی ما شب یلدای واقعی ما نیست!

قمصر ـ «عمواحمد» که ۱۱۰ سال از عمرش میگذرد، پیرترین مرد ، در سطح قمصر است.

عمو احمد، که‌به قول‌خودش صد سال صبر کرده تا ببیند سرانجام کار «شب یلدا» به کجا میرسد ، چند روز قبل «پس‌از برگزاری مراسم شب یلدا »به نمایندگی اطلاعات رفته و گفته است: یا من‌یك قرن است در اشتباهم ، یا دیگران همه در اشتباهند ، چون من بطور یقین میدانم، شب یلدا بحساب «برج»بیست و پنجم آذرماه است، لکن در کلیه شهرستان های ایران در شب اول «دیماه جلالی »مراسم شب یلدا برگزار میشود.

عمواحمد گفت: تاآنجا که من حافظه‌ام یاری میکند ، در کودکی کلیه فامیل‌واقوام من ۹۵ روز به عید نوروز مانده «یعنی سه ماه‌و پنج روز به آخر سال » باشکوه تمام مراسم شب یلدا رابرگزارمی کردند و پنج روز آخر آذر ماه نیز به «پنجه » موسوم بود.

عمو احمد از کلیه منجمین خواهش کرده که نظریه اورا مورد رسیدگی قرار دهند، تا روشن شود که آیا او یك قرن است اشتباه میکند، یا دیگران ؟

آگهی اصلاحی

در آگهی تاسیس شرکت سرمایه گذاری ملی ایران سهامی عام) دربند ۱ـ موضوع شرکت : میزان اخذوام‌یا اعتبار از بانک ها و موسسات اعتباری داخلی یا خارجی تا یک برابر مجموع سرمایه و اندوخته های شرکت‌اشتباه و به میزان ۵۰ درصد مجموع سرمایه صحیح است و در ماده ۵ آن هیئت عامل شرکت عبارتست از ۱ـ بانک‌مرکزی ایران ۲ـ بانک توسعه صنعتی ومعدنی ایران ۳ـ مدیرعامل شرکت ٤ـ آقای احمدضیائی ۵ـ آقای منوچهر آگاه که بدینوسیله اضافه میگردد .

م‌الف ۱۹۹۷٦

مدیر کل ثبت شرکتها و مالکیت صنعتی :یحیی‌مدنی

بازگشت ستاره پرفروغ سینمای‌ایران «فروزان» دریك فیلم استثنائی

برنامه امشب و هر شب

دربهترین گروه سینمائی تهران

نیاگارا ـ اروپا ـ میامی
مولن‌روژ ـ الوند ـ کیهان
مارلیک ـ ارانوس
شهرام ـ شرق ـ و... سیلوانا

همزمان باتهران در شهرستان های * مشهد(فردوسی ـ هما ـ شهرفرنك)*اهواز (ساحل)*تبریز (آریا) *اصفهان (چهارباغ ـ مهتاب) * آبادان (شیرین ـ کیهان) *شیراز (کاپری ـ پرسپولیس) ـ اندیمشك (پارادیا) * خرم‌آباد (آزیتا) ★ بابل (داریوش) قزوین (خیام) رشت (سپیدرود) ★ پهلوی (گل سرخ) کرمانشاه (سهرفرنك)★بروجرد (آریا) ★یزد (کاخ) زنجان (لی‌لی) ★ آمل (درفش)

سناتور دها در سنا گفت : طی دو سه ماه گذشته از کارمندان شاغل و بازنشسته دولت

۳۰۰۰ نامه‌شکوائیه به‌من رسیده‌است

این شکوائیه ها ، فقط به نارسایی قانون استخدام کشوری دارد

سناتور دها ـ نارسایی قانون استخدام کشوری ، اسباب گله کارمندان دولت را فراهم آورده است .

هفته گذشته ، سناتور حسین دها در یک نطق قبل از دستور ، وضع گروهی‌از کارمندان شاغل و بازنشستگان دولت را برای سناتورها تشریح کرد و از مشکلات و گلایه‌های این گروه سخن گفت . سناتور دها نطق پیش از دستور خود را در جلسه چهارشنبه گذشته سنا ، اینطور آغاز کرد :

«سناتورهای محترم ،

« در این دو سه ماه ، بیش‌از سه‌هزار نامه‌ازطرف‌مستخدمین شاغل و بازنشسته دولت به اینجانب رسیده‌که‌همگی‌شکایت از وضع استخدامی خود دارند . این شکوائیه‌ها فقط ارتباط‌بنارسائی‌قانون‌استخدام کشوری دارد .

شاغلین می‌نویسند که چون مرحله دوم قانون استخدام در تاریخ ۱ر۷ر۵۲ پیاده شده است، افرادی که قبل ازتاریخ مذکور واجد مقاماتی‌بوده‌اند، حقوقشان پس ازاجرای‌مرحله دوم خیلی کمتر از کسانی شده است که درتاریخ۱ر۷ر۵٤ شاغل همان مقام با تحصیلات مساوی میباشند .

« بعبارت دیگر :یک‌لیسانسیه که سال‌ها مدیر کل بوده‌است، چون‌در تاریخ ۱ر۷ر۵۲ مصدر مقام مدیر کلی نبوده ، پس از اجرای مرحله دوم قانون ، حقوقش نصف فردی است که در تاریخ ۱ر۷ر۵۲ مدیر کل شده یا بوده است . این‌مطلب شایان کمال‌توجه است‌سازمان امور اداری و استخدامی کشور مرحله دوم قانون رادر تاریخ مذکور یاده نموده و وضع مستخدمین را در همان تاریخ بحساب آورده است . حق این بود که مرحله دوم قانون را بدون در نظرگرفتن تاریخ مذکور پیاده نموده و از قبیل شغل ـ تحصیل ـ لیاقت ـ تجربه ـ حسن‌سابقه‌ـ تقوی و درستی پیاده‌مینمودند تا این شکایات‌و تبعیضات‌پیش نیاید .

بازنشستگان قدیم که خدمت‌گذاران‌صدیق کشورند،شکایت دارند که مرحله دوم قانون تاحال درباره آنان پیاده نشده است فردی که سی چهل سال قبل در راس یک اداره کلی بوده ، امروز حقوقش با بایگان همان اداره یک‌اندازه است ، کاملا حق دارد . در قانون استخدام جدید شاخص حقوق بازنشستگی وزراء ـ معاونین‌ـ استانداران‌ـسفیران و وزرای مختار معلوم گردید و تکلیف حقوق بازنشستگی آنان روشن شدلکن ، متاسفانه برای مقامات دیگر از قبیل‌مدیر کل‌ـ رئیس‌اداره‌کل‌ـرئیس‌اداره دایره ، فکری نشد و مطلب مسکوت ماند . بعدها که‌دولت متوجه نقص قانون استخدام گردیدو مواجه‌با شکایات‌زیادی از طرف مدیران‌کل‌ـفرمانداران و پیشکاران دارایی‌شد ، طبق تصویبنامه دولت مقرر گردید باین مقامات نیزازبودجه‌دولت کمکهایی همه ماهه دادهشود ، با پرداخت این کمک، شکایت این افراد قطع نشد زیرا چون این کمک صورت‌قانونی نداشت ، با تغییر ضریب، مثل حقوق بازنشستگی وزراء و سفراء ، خودبخود بالا نمیرفت . ضمنا پس از فوت به وراثشان تعلق نمیگرفت شکایت و گله طبقات‌بازنشسته دیگر نیز فزونی یافت‌بطورمثال رئیس یک اداره استان یارئیس یک اداره کل یا رئیس اداره حسابداری وزارتخانه‌ها که در سابق هم شغل مهمی بشمار میرفت و امروز آن مقام رایک مدیر کل عهده‌داراست ، ازاین کمک بی‌بهره ماندو دادوفریاد برآورد. بنظر من هم حق و انصاف حکم میکرد که‌این‌کمک هم جنبه قانونی بیابد ، هم بسایر طبقات تسری کند. »

سناتور دها درین جایادآور شد :

«اینجانب ، در این چندسال، چه در مجلس علنی سنا چه‌در جلسات مختلف و کمیسیونها، دراین باب صحبت کرده‌ام . جناب آقای نخست وزیر و دبیران کل متعدد سازمان امور اداری و استخدام کشور نیز بکرات مذاکره نموده‌ام لکن مطلب هنوز متاسفانه بجائی نرسیده است ـ آقای کاشفی دبیر کل سابق سازمان اظهار مینمود که چون ما مرحله‌دوم قانون استخدام را درباره شاغلین با توجه به مدرک تحصیلی (دیپلم‌و لیسانس)پیاده کرده‌ایم ، نمیتوانیم این مرحله را درباره بازنشستگان ، بدون توجه به مدرک‌تحصیلی، پیاده نمائیم و چون غالب این افراد مدرک دیپلم و لیسانس‌ندارند، هرگاه مرحله دوم را درباره آنان پیاده کنیم ، حقوقشان بیش از مبلغ فعلی‌نخواهدشد. درعین‌حال ، خود معتقد باین مطلب نبود و آن‌را از انصاف و عدالت دور میدانست ـ چه در چهل سال قبل‌که مثل‌امروز دبیرستان و دانشگاه وجود نداشت .

ضمنا چرا این مدرک تحصیلی از یک وزیر یا یک استاندار نخواسته‌شد؟ هنگامی که قانون استخدام از یک وزیر یا یک معاون مدرک تحصیلی نمیخواهد، آیا صحیح است که ما از یک رئیس شعبه یا دایره مدرک تحصیلی بخواهیم ؟ خلاصه شعری‌سروده‌بودند لکن در قافیه‌اش گیر کرده بودند .

« بازنشستگانیکه از سال٤۵ تصویب قانون استخدام تا تاریخ ۱ر۷ر۵۲ ـ که مرحله دوم پیاده شده ـ بازنشسته شده‌اند ، شکایت دارند که چرا حقوق بازنشستگی آنان‌با حقوق بازنشستگی افرادی که پس از آن تاریخ با اجرای مرحله دوم بازنشسته شده‌اند خیلی اختلاف دارد ؟ بعبارت دیگر : یک رئیس اداره که قبل از تاریخ ۱ر۷ر۵۲ (چند روز قبل) بازنشسته شده‌است، حقوقش خیلی کمتر از فردی است که با همان مقام و همان تحصیل ، چند روز پس از تاریخ مذکور ـ البته بااجرای مرحله دوم ـ بازنشسته‌گردیده است . خلاصه این شکایات و نظیر آن همه‌روزه باینجانب و همه مقامات می‌رسد .

«رفع این نقائص و مشکلات و تبعیضات دیگر که ذکر آن‌ها ممکنست بدرازا بکشد ، بایداز طریق اصلاح قانون استخدام کشوری صورت‌بگیردتاشکایات مستخدمین شاغل و بازنشسته بنحو مطلوب مرتفع گردد ـ انقلاب اداری که یکی ازمواد انقلاب شاه و ملت است ، بمعنای‌واقعی تحقق‌پیدانخواهد کرد و عدالت‌اجتماعی‌بصورت صحیح درباره مستخدمین و کارمندان دولت شاغل و بازنشسته بمورد عمل گذارده نخواهد شد. ـ قانون‌استخدام که فعلا در دست اجرا است، همان قانونی است که درسال ٤۵ به تصویب کمیسیون های دارایی مجلسین‌رسیدوصورت قانونی یافت . البته چندین‌بار سازمان امور اداری‌و استخدام کشور خواست نارسایی آن‌را با اصلاحات متعددی که به تصویب کمیسیون‌های دارایی مجلسین رسید ، مرتفع سازد ، لکن در عمل معلوم گردیدخانه از پای بست ویران است .

«اوائل امسال براثر توصیه کمیسیون‌های‌دارایی‌و استخدام مجلس سنا ، آقای کاشفی‌دبیر کل سابق سازمان ، لایحه استخدام را که الان درمجلس شورای ملی است ، تنظیم و بدولت تقدیم نمود لکن این قانون چون به عجله‌تنظیم‌شده است خالی از نقص نیست و مشکلات مذکور در فوق را مرتفع می‌سازد . این مشکلات را اینجانب به تفصیل با آقای دکتر عالیمرد ـ دبیر کل فعلی سازمان که شریف ودانشمندو با حسن‌نیت میباشد ـ درمیان گذارده‌ام . بعلاوه ، ایشان خوشبختانه به کانون بازنشستگان کشوری تشریف آورده از نظریات هیئت‌مدیره کانون دقیقا روشن شدند ، اطمینان دارم با احاطه کاملی که خود بامور استخدامی دارند ، این مشکلات رابدقت بررسی و مواد اصلاحی آن را تنظیم خواهند فرمود .

امید است ایشان در این پست مهم توفیق خدمت یافته اشکالات مستخدمین را اعماز شاغل‌و بازنشسته‌بنحو مطلوب مرتفع سازند . »

سناتور دها درپایان یادآور شد : «انصافاذعان مینمایم که جناب آقای هویدانخست‌وزیر با سعه صدر و حسن نیت و روشن‌بینی خاص خود در اجرای منویات مقدس‌شاهنشاه آریامهر همیشه در موضوع رفاه بازنشستگان توجه‌و عنایت داشته‌اند و مطمئنم هرماده اصلاحی که آقای‌دکتر عالیمرد در رفع این مشکلات تنظیم نمایند ، با حسن قبول‌معظم‌له مواجه خواهند شد . بعلاوه، سناتورهای محترم نیز با خشنودی و خورسندی کامل این موارد را تصویب‌خواهند فرمود .

این سیاه ، یك دینامیت متحرك ، یك بمب‌آتش‌زا، یك‌بشکه‌باروت ویك‌آتشپاره بیباك بود... ضرباتش را کسی‌نمیتوانست تحمل کند مخصوصا اینکه آن‌کس تبهکارو جانی هم باشد !

ازامشب در سینماهای

رویال ـ متروپل

تبریکات

جناب آقای جمشید عطائی
ارتقاء درجه آن جناب را صمیمانه تبریک و تهنیت میگوئیم
خرمشهر ـ هیئت مدیره و مدیرعامل جمعیت شیر و خورشید سرخ
آ ـ ۷۲۳٦

جناب آقای نصرالله موقری
ارتقاء درجه آن جناب را صمیمانه تبریک و تهنیت میگوئیم .
خرمشهر ـ هیئت مدیره و مدیرعامل جمعیت شیر و خورشید سرخ
۷۲۳۵

دوست گرامی جناب آقای عبدالله شکوهی
انتصاب شایسته جنابعالی را به ریاست آموزش و پرورش شهرستان بجنورد تبریک می‌گویم .
رئیس هیئت مدیره گروه فرهنگی سپهری ـ عباس‌عطاری
آ ـ ۳۹۹۰٦

جناب آقای دکتر محمد حسین جهانسوزی
ترفیع جنابعالی را صمیمانه تبریک و موفقیت هرچه بیشتر شمارا از خداوند بزرگ مسئلت مینمایم .
جهانگیر نبوی تویسرکانی
آ ـ ۱۵۸۱۵

جناب آقای هوشنك سمیعی
انتصاب شایسته آن جناب را بمقام استانداری استان مازندران تبریک عرض نموده و موفقیت هرچه بیشتر جنابعالی را درراه خدمت به شاهنشاه آریامهر و میهن عزیز از خداوند خواستاریم .
اطریش ـ نکوکار ـ امیراحمدی
آ ـ ۳۹۸۱٤

جناب مستطاب آقای کمال تصاعدی
ارتقاء درجه آن‌جناب را صمیمانه تبریک میگویم .
بانه ـ ارسلان‌مهران
آ ـ ۷۲۳۹

جناب آقای حسین رجبی
ارتقاء مقام معاونت وزارت مشاور را صمیمانه تبریک عرض مینماید درایت و کفایت ذاتی که در آنجناب در کلیه مراحل خدمتی، بمنصه ظهور رسیده رجاء واثق دارد مقامات شامخ‌تر درازاء خدمت به شاهنشاه آریامهر و میهن عزیز و ملت بشما اهدا خواهد شد.
عنایت‌الله مصری
آ ـ ۱۵۸۰۳

جناب آقای نواب
مدیرکل محترم آموزش و پرورش تهران
از عنایات و توجهات خاص آنجناب و مساعی آقای آزادمنش ریاست اداره ساختمان که نسبت به نوسازی ساختمان و تاسیس حرارت مرکزی این دبیرستان مبذول داشته‌اند سپاسگزاری نموده توفیق هرچه بیشتر آنجناب را در پیشبرد هدفهای انقلاب آموزشی از خداوند بزرگ مسئلت دارند.
انجمن همکاری خانه و مدرسه دبیرستان دکتر هوشیار
آ ـ ۳۹۹۰۸

جناب آقای مینو مدیرکل محترم آموزش و پرورش خوزستان
انتصاب شایسته آقای ایرج محبوبی را که ازچهره‌های درخشان فرهنگ اهواز میباشد بسمت معاون آموزشی ناحیه ۱ تبریک عرض مینماید .
اهواز ـ مریم صادقی رئیس دبیرستان‌ملی اندیشه
آ ـ ۳۹۷۹۷

جناب آقای نصرالله موقری
ارتقاء درجه آن جناب را صمیمانه تبریک و تهنیت میگوئیم .
از طرف هیئت رئیسه اتاق بازرگانی خرمشهر ـ حاج علی یوسفی
آ ـ ۷۲۳۸

جناب آقای جمشید عطائی
ارتقاء درجه آن جناب را صمیمانه تبریک و تهنیت میگوئیم .
از طرف هیئت رئیسه اتاق بازرگانی خرمشهر ـ حاج علی یوسفی
آ ـ ۷۲۳۷

جناب آقای مینو ـ مدیرکل محترم آموزش‌و پرورش خوزستان
انتصاب شایسته آقای ایرج محبوبی‌را که از چهره‌های درخشان فرهنگ اهواز میباشد بسمت معاون آموزش ناحیه یک تبریک عرض مینماید .
نماینده روسای دبیرستانهای اهواز در شورای آموزش وپرورش منطقه‌ای ـ محمود ضرابیان
آ ـ ۳۹۷۹۷

برخورد اندیشه‌ها

چیزی از اندیشه‌ها و خوانده‌ها و شنیده‌ها

دوصد قصه...

این نیمی از یک مصرع سخنور آسمانسر طوس است که مثل رایج فارسی شده و نمودار فصاحت مطبوع است ، یعنی حاصل طبع بلند و قریحه روشن که کلمات عادی را جادوی دل ها می کند و بی گفتگو زبان پارسی در این باب از جمله غنی‌ترین زبان های دنیاست .

رواست که به تتبع استاد طوس بگویم که دوصد قانون خوب چون یک نیمه قانون نیست که خوب و دقیق اجرا شود .

از جمله قانون های خوب‌و به گفته مرحوم‌دادگر براق و درخشان سالیان پیش ، ماده‌ایست که نمی - دانم از کی بیادگار است که داروسازان دیپلمه می‌یابد، مدتی دو یا سه سال ، در جاهای دور خدمت کنند تا بتوانند در تهران داروخانه دایر کنند . قانونی است واقعا زیباو دلپسند و باصطلاح قلبه گویان ، مترقی. معلوم میشود بروزگاران پیش نیز قانون‌گزار، همانند امروز ، بلیه تهران گرایی مفرط را می‌دیده و نیزاین بلیه اعظم را که در شهر های دور، طبیب و جراح و داروساز و بیشتر از همه دندان ساز کم هست .

اما دریغا که اعقاب همان مردم لایق و زرنگ ،یعنی حقه‌باز ، که ربای حرام خدا و پیمبر را با سرپوش دروغی رسوا ، یعنی بیع شرط،به پندار فاسد خودشان از نهر مادر حلالتر کرده‌اند ، برای این قانون سودمند نیز چون بسیاری قوانین دیگر راه فراری ساخته‌اند.

آقای ایکس از مدرسه داروسازی درآمده ،جاذبه های فریبنده تهران او را به خود میکشد ، تصور سکونت در شهری دور دست برای آقا پسر ازولی مادرگرا ،اگر نه لرزش‌آوردست کم چندش‌آور است.در تهران بزرگ پرجاذبه که هرچه هست اینجاست دریک بنگاه خصوصی یا شبه خصوصی‌شغلی دارد وازدرآمد رسمی و غیر رسمی آن متنعم است ، خلاصه اینجاوطن کرده و از تهران رفتنی نیست .

به گفته مثال معروف : در خلقت خدادرو تخته باهم است . اما غالبا دروتخته از هم جداست . در یکی از شهر های دور ، یک دارو فروشی هست ، بنیانگزار باصطلاح دارو فروشی ، سوادکی دارد و آسپیرین و قرص نعنا و چند جور قرص دیگر را می شناسد . تا چندی پیش گل گاوزبان وپرسیاوشان و عناب و سپستان و علف هائی همانند آن میفروخت و از برکت علف نانی میخورد .اما دنیا عوض‌شد.آپولو به ماه رسید ، دوران علف سپری شد ، نظام پزشکی برای حمایت طبیبان ، از تطاول قاضیان عبوس،بنیاد گرفت و دکتر علفی را به محاکمه کشید که علف پراکنی موقوف. بناچار می باید دکه علف فروشی داروخانه شود . ضرورت دیگر نیز کمک میکند : نگهبانان جنگل از تجاوز مردم بی‌پروا نه قلمرو مراتع و چیدن علف های گرانقدر ، مانع میشوند . راه علفیابی بسته است تا به گفته بالاسریهای دلسوز ،چراگاه های کشور هدر نشود و برای نسل آینده محفوظ بماند . بالای دکه علف فروشی ، تابلوی داروخانه نصب میشود . اماسر گاو در خمره گیر است ، یعنی داروساز دیپلمه نیست.

نمیدانم کدام بنده خدای عاشق خدمت وطن وگره گشایی از کار درماندگان ، البته نه بی منفعت ،دو قطب دورافتاده را به هم وصل می کند . داروخانه دارچیزی از حقوق مفروض داروساز دیپلمه را ارزانی می کند.

داروساز مقیم و مشغول تهران نیز ، خرج رفت‌و آمد به آنجای دوردست را ندیده میگیرد .زیر نظر مردم‌خیر خواهمیزدار ، سایه‌او برسر این است و این ،زیر سر آن . وپرونده حکایت می کند که آقای دکتر ایکس‌مقیم شهر ایگرگ است ، بر داروخانه نوبنیاد نظارت میکند وکار ها مطابق نص قانون روان است .

اما واقع اینست که همان علف فروش داروی‌فرنگی میفروشد و از خطای مکرر او زحمت ها میزاید و احیانا مرده شوی شهر نیز بنوایی میرسد .

وقتی‌مدت قانونی بسر رسید آقای ایکس‌درباره اشتغال بیرون تهران گواهی‌نامه رسمی بدست داردو بحق ، داروساز مقیم تهران میشود ، چون حکم‌قانون موبمو اجرا شده . برای محکم کاری و جلوگیری از خلل محتمل ، صدور گواهی را به تائید تنی چند از سر میزداران ادارت محل محول داشته‌اندامادرواقع کار چنانکه مینماید دشوار نیست . اگر یکیشان‌گرانجانی کرد و منه به خشخاش نهاد جلب رضایت و موافقت‌او گران نیست ، کار ها برفاقت میگذرد ، با همدیگر معامله پاپای دارند ، به گفته شاعر ازمحبت‌خارها گل‌میشود.

نمی‌دانستم‌اینمقال‌ملال‌انگیزرا چگونه‌بسربرم‌که‌یکی‌از دوستان‌که فضاحتی‌از این‌گونه رامعاینه دیده بوداز در درآمد میگفت : « این کار رایج است .من‌خودم شاهد نمونه‌ای از این اجرای کاغذی قانون بودم .در هدف آباد بود که داروسازدیپلمه نبودو میگفتند هست .البته در پرونده بود ، علف فروش کم سواد از خطا در کار دارو های فرنگی چه خطر هاساخت‌پس از مدتی‌گواهی نامه دروغ را با امضاهای طاق و جفت مرتب کردند وپروانه دکتر ایکس برای صلاحیت خدمت در تهران آماده تسلیم بود . اما نمی دانم چه شد که گند کار درآمد و به گفته فرهنگستان ، که چشم بد از وجود ذیجود و کدوردت از خاطر عاطر او دور باد، فرنشین بهداری که مردی بود ستوده اما به گفته مردم بدزبان بحکم عادت دیرین انگشتی در این کاسه داشت،شتابان به تهران دوید و کوشید تا پرونده باطل شد که سال هاست چون یاران کهف در بایگانی راکد به خواب طولانی رفته است .

گفتم دکتر ایکس چه شد ؟»

گفت : « او را به شهر دیگر حواله دادند که در آنجا فضول و مزاحم نباشد .»

اگر مقال را به تقلید هزارویکشب ختم کنم بایدبگویم: در این وقت آفتاب برآمده بود و شهرزاد قصه گو از گفتار بازماند .و اگر از شیوه کلیله‌و دمنه تبعیت کنم باید بنویسم کلیله گفت : « ای یار عزیز چنین است‌قصه پرغصه قانون خوب و مجری بد که آفت شهر و دیار است .»

درست در همین لحظه از عمق حافظه موقع‌نشناسم بانگ غمبارآن بزرگمرد تاریخ قدیم را میشنوم که‌خدایا مملکت مراازآفت دروغ محفوظ دار» و همچنان تکرار میشود چندان که آرزو میکنم یکی این مزاحم‌سرسخت یعنی حافظه‌ام را خاموش کند ، اما دریغ .

تاکسی بوس

میگفت . « دیشب با دخترم و پسرم و زنم به‌سینما رفتیم ، سینما چندان دور نبود اما دویست ریال خرج تاکسی دادیم .

گفتیم . « چرا ؟»

گفت . « برای آنکه راننده از هرکدام کرایه جدا گرفت .»

میگفت :«اکنون که معلوم شده جلوگیری از تمرد این گروه میسر نیست ، چه بهتر که نرخ‌تاکسی رابرای هریکی جداگانه معین کنند و آن قسمت از آئین‌تخلفات را که افزودن مسافری را بر مسافر دیگر مشمول‌جریمه اعمال منافی عفت اصلا اجرا نمیشود نسخ کنند و به میداند و چون بسیاری قوانین دیرین وازجمله قانون راننده اجازه‌دهند سه وچهار کس را سوار کند و از هرکدام کرایه جداگانه بگیرد تا به تعبیر کوچه نه‌سیخ بسوزد نه کباب .»

اکنون که در شهر ما به حکم ضرورت و واقع تاکسی از قید مقررات رانندگی رهاست و عملا نقش تاکسی بوس افسار گسیخته ، گرانقیمت‌دارد دلیل‌ندارد که راهنمایی ورانندگی این واقع مسلم را مسجل‌نکند، تامعلوم شود که براستی این شتر مرغان خیابان های شهر که بیشتر آشفتگی و راهبندان ازآنهاست ،.در واقع شترند یا مرغ ؟ اگر شترند پس چرا دستمزد مرغ میگیرند و اگر مرغند پس چرا بار شتر میبرند ؟

اندیشه‌هایی به‌شیوه فلسفه‌سازان

زروزور که جلب ودفع ان ، دوانگیزه بزرگ نیرومند تمدن انسانی است : چون ماده ونیروی فیزیک نو ، قابل تبدیل به همدیگر است ، از زر زور میتوان‌ساخت واز زور ،زر .

گویی انسان های نخستین از نقص ومحاق وظهور وتکامل ماه، وازبهار سرسبز که ازپی خزان و زمستان میرسد، وپس از کشف کشاورزی . از سرنوشت دانه که بخاک میرود و خوشه ها ازآن میروید ، ازاین سه‌نمودار، اندیشه و زندگانی جاوید را کشف کرد .

از عجایب آنکه بیشتر کسانی که‌از فضایل فقروندارى سخن دارند خودشان از زمره توانگرانند .

مبارکترین راه‌پیمایی شما راهی است که برای‌رسیدن به یک دشمن دیرین درنیمه راه دوستی طی میکنید .

وقتی کسی از توفیق بیاپی سرمست شد سقوط وی آغاز میشود .

ستایش سکان که همه برآن اتفاق دارند ، نه‌بخاطر وفاداریست ، نه‌بسبب زیبایی برای‌اینست که هرگز از ما انتقاد نمیکنند .

وقتی راه پرفراز خطرناکی راطی می‌کنید اگر درختی درگذرگاه خویش یافتید شاخه هارا بگیرید از گلها چشم بپوشید .

چه‌هوشیارند آنها که چیز های بیگانه را میپذیرند اما اصرار دارند نام آنرا از مقبره کلمات فراموش شده بیرون بکشند .

مسئولیت چیزی است که میتوان آنرا به‌خدا تقدیر یاشانس حواله داد دردورانی که ستاره شناسی همانندفال قهوه مدبود روزگار ما آنرا به‌ستارگان حواله میدادند.

ثروت ،بگفته مردم توانگر بهره‌ایست که در نتیجه موهبت های شخصی و بکار گرفتن سرمایه بدست می‌آید اما بگفته کسان دیگر اندوخته کار مردم بسیار است که به‌جیب یکی میرود .

مدتها وقت و صدها قربانی لازم بود تامعلوم شود آسپرین که چون نقل و نبات خورده میشد و میشود داروئیست خطرانگیز باید منتظر سال های آینده بودتا خطرانگیزه‌های تازه راکه اکنون بجای درمان بکار میرود پیدا کنند .

از : ابوالقاسم پاینده

چیزهائی برای خوراندن‌واندیشیدن

بردرمهمانخانه ساحلی نوشته بود: سگ نمیپذیریم . خانم سالخورده به مدیر پذیرائی مهمانخانه گفت : «من یک دوست باهوش‌مهربان قدیمی همراه دارم که از بخت بدخدا اورا در قالب سگ آفریده» ودوست او پذیرفته شد .

استاد لغت شناس در کلاس درس میگفت: عظیم ازعظم است، بمعنی استخوان . عظمت یعنی استخوان‌داشتن،عظیم یعنی استخوان‌دار . و تعظیم یعنی اعتراف به استخوانداری چیزی یاکسی، که استخوانداری مایه بزرگی است.

دریادداشت های یکی‌از منشیان ناپلئون اول چنین آمده: صبحگاه وقتی روزنامه های فرانسه را به پیشگاه امپراطور عرضه میکردم آنرا بیکسو مینهاد میگفت :« میدانم اینها چه می‌نویسند . انگلیسی ها رابده .

چرچیل گفته بود ، سازمان ملل متحد برای آن بنیاد نشده که‌مارا ببهشت برساند . فقط برای آنست که از سقوط ما ، درجهنم‌جلوگیری کند .

سگ به‌فرزند، خویش میگفت : «پسرم تاوقتی قدرت گاز گرفتن نداری بیهوده عوعو مکن:» سخنران مطلع و نکته بین، ضمن سخن در رسوم قوم عرب میگفت «میان‌این مردم ستمگر رسم بود که وقتی‌دختری چشم بدنیا میگشود، بی‌درنگ اورا زنده بگور میکردند. یکی از مستمعان پرسید: «بااین رسم ناپسند چگونه قوم عرب منقرض نشد .

بی‌تامل گفت :لابد یکجوری خودشان را از انقراض نجات میدادند که چگونگی آن معلوم نیست . این از اسرار تاریخ است .

دوحکایت به‌تتبع استادان سلف

نورسیده پسری‌را به‌آهنگری سپردند تا حرفه آموزد. روز دیگر پسر به‌دکه نیامد. استاد به‌پرس‌و جوی او رفت. در خانه نبود، مادرش گفت: «پسرم رابه‌تعلیم حاجت نیست که یک روزه استاد کامل شده ، میگوید آهن‌رابکوره نهند و بدمند تاسرخ شود، آنگاه باچکش بکوبند ، اگر دراز شد سیخ است واگر پهن شد بیل.»

گفت : «ای شگفت که پسرت چنین‌زود استاد شده ، شگفت‌ترآنکه ترا نیز تعلیم داده . من تیره روز سالهاست چکش میزنم و هنوز بسیاری از رموز حرفه را نمیدانم .

★★★

سلمانی جسور بوقت ستردن‌موی از سر امیر دختر وی‌را بزنی خواست ، امیرکه تیغ بسر داشت بناچار لب‌از لب برنداشت . بخلوت از ماجرا با وزیر سخن گفت. بدستور وزیر جای قدم سلمانی را شکافتند و گنجی یافتند . گفت : «پایش برگنج بود که سرش برآسمان میسود.»

آگهی استخدام

وزارت جنك (اداره لجستیکی‌هلیکوپترهای نیرو های مسلح شاهنشاهی) بمنظور تامین نیروی انسانی موردنیازخود تعدادی کارمند غیر نظامی که‌واجد شرایط زیر باشند جهت خدمت در کرمانشاه از طریق انجام آزمایش و مصاحبه انتخاب و استخدام‌مینماید.

ردیف	تحصیلات مورد نیاز	تجربه مورد نیاز
۱	لیسانس مهندسی هواپیما	تجربه در تعمیر و نگهداری هواپیما
۲	لیسانس مدیریت بازرگانی - امور اداری	تجربه مدیریت پرسنلی ،آموزش ، تدارکات
۳	لیسانس مهندسی یا مدیریت بازرگانی	تجربه در مدیریت صنعتی هواپیما
٤	لیسانس زبان انگلیسی	تجربه در مترجمی
٥	لیسانس علوم کتابداری	تجربه در کتابداری
٦	دیپلم کامل فنی	تجربه در مکانیکی
۷	دیپلم کامل متوسطه	تجربه در بایگانی و ماشین نویسی فارسی ولاتین
۸	ششم ابتدائی	تجربه در راننده واطاقدار

داوطلبان‌بمنظور ثبت نام و کسب اطلاعات بیشتر میتوانند همه روزه از ساعت ۸ الی ۱٤ بعداز ظهربا داشتن عین آخرین مدرك‌تحصیلی و تخصصی به جنب فرودگاه کرمانشاه اداره لجستیکی هلیکوپتر های‌نیرو های مسلح شاهنشاهی مراجعه نمایند .

شرایط استخدام:

۱- تابعیت دولت شاهنشاهی
۲- متدین‌بیکی از ادیان (اسلام -مسیحی -کلیمی- زرتشتی).
۳- داشتن برك خاتمه خدمت سربازی یا معافیت‌دائم (سپردن تعهد خدمتی برای متخصصین).
٤- داشتن مدرك تحصیلی و تخصصی لازم در شغل مربوطه .
٥- حداقل سن ۱۸ سال و حداکثر ٤۰سال تمام

توضیح : کسانیکه بزبان انگلیسی آشنائی کامل داشته باشند ،در شرایط مساوی ارجحیت‌دارند.

م‌الف ۱۹۱٦٦ ۱-۸

آگهی استخدام رسمی

سازمان ثبت احوال کشور طبق‌مفاد قانون استخدام کشوری‌عده‌ای را از طریق امتحان ومسابقه بشرح زیر استخدام میکند .

ردیف	عنوان طبقه شغلی	محل جغرافیائی	تعداد	شرایط احراز	گروه
۱-	متصدی امور ثبت احوال ۲	برای هر یك ازشهرستانهای: اهواز . ایذه .مسجدسلیمان.دزفول.بهبهان، نطنز . نجف‌آباد . بروجن.فریدن .لنجان.زنجان. خدابنده . پیرانشهر مهاباد . دره‌گز . طبس.فردوس. شیروان .گچساران . دهدشت. خرم‌آباد . بروجرد یکنفر .	۲۲	دارا بودن دیپلم کامل متوسطه	٤
۲-	متصدی ثبت احوال ۲	تهران	۱۰	دیپلم کامل متوسطه	٤
۳-	ماشین نویس ۱	برای هر یك ازشهرستانهای: لاهیجان . شیراز . اهواز. سمنان .مشهد	٥	دارا بودن گواهی سیکل اول متوسطه و گواهی ماشین نویسی فارسی	۳

داوطلبان واجد شرایط میتوانند برك درخواست ذیل این آگهی را تکمیل و با دو قطعه از آخرین عکس ٤ × ٦ خودورسیدبانکی مبنی برپرداخت مبلغ ۳٥۰ ریال در یکی از شعب بانك ملی ایران بحساب شماره ۹۸۰ خزانه حداکثر تا ده روز بعداز انتشار این آگهی با پست سفارشی به نشانی :

تهران :خیابان سپه اداره کل طرحها و بررسیهای سازمان ثبت احوال کشورارسال دارند

بمدارکی که فاقد رسید بانکی باشد یا بعداز مهلت مقرر به پست تحویل شود ترتیب اثر داده‌نخواهد شد.

(وجه مذکور بهیچوجه مسترد نمیشود).

تاریخ‌و محل توزیع پروانه ورود بجلسه امتحان و مسابقه بعدا بوسیله آگهی در همین روزنامه باطلاع داوطلبان خواهد رسید .

(تاریخ ومحل امتحان در پروانه مذکور درج شده است)

سازمان ثبت احوال کشور

برك درخواست شغل از سازمان ثبت احوال کشور

نام — نام خانوادگی — نام پدر — شماره شناسنامه

محل‌صدور — تاریخ تولد — مدارك و رشته تحصیلی

وضع خدمت وظیفه — شغل مورد تقاضا (فقط یك‌شغل)

شهر مورد تقاضا (فقط یك‌شهر) — نشانی کامل : شهر — خیابان — کوچه

م‌الف ۲۰۰۰۱ — شماره منزل — تلفن: — امضاء داوطلب :

تجدید آگهی مزایده

شرکت تعاونی تهیه و پخش گوشت‌گاو و گوساله و گاومیش تهران کلیه روده های گاو وگوساله محصول کشتار روزانه خودرا (دم‌کارد)از تاریخ یکم آذرماه ٥٤ لغایت‌آبانماه ۱۳٥٥ باشرایط زیر بفروش میرساند .

۱-پیشنهاددهندگان بایستی درموقع تسلیم پیشنهاد مبلغ یکصدهزار ریال‌بحساب ۸۰۰ شرکت دربانك اعتبارات تعاونی توزیع شعبه کشتارگاه پرداخت و رسید آنرا پیوست پیشنهادخود بدفتر شرکت واقع در(دروازه شمیران خیابان هدایت) تسلیم و چنانچه پس از اصابت مزایده از انعقاد قراردادامتناع‌نمودند مبلغ سپرده بسود شرکت ضبط خواهدشد .

۲-پیشنهاددهندگان بایستی بامراجعه بدفتر شرکت واخذ برك شرایط‌مزایده‌پیشنهاد خودرا ازتاریخ انتشار این آگهی تاساعت ۹ صبح روز یکشنبه ۸ر۱۰ر٥٤ لاك ومهر شده بدفتر شرکت تسلیم نمایند .

۳-پیشنهادات رسیده درساعت ۱۰صبح روز یکشنبه ۸ر۱۰ر٥٤ درمحل شرکت باز و قرائت خواهد شد حضور پیشنهاددهندگان در جلسه مزایده آزاد خواهدبود وشرکت در رد ویا قبول یك‌یاکلیه پیشنهادات مختار است .

مدیر عامل شرکت تعاونی تهیه و پخش گوشت گاو وگوساله وگاومیش تهران

پرویزایمانی

ترانه

بقیه از صفحه ۲۱

دهند .

۳- ارزش مادی کارشاعر تصنیف ساز به میزان قابل توجهی بالا رودتا شاعری که برای امرار معاش‌خود مجبور است در ماه فرضا ده پانزده تصنیف بسازد با ساختن یک ترانه‌همان‌مبلغ‌رابدست آوردوبا فرصت بیشتری شعر بگوید.

٤-بایستی‌جایزه‌ی برای تشویق بهترین آهنگساز و بهترین ترانه سرا بوجودآید و همه ساله به بهترین آهنگ ها و ترانه ها جایزه دهند.

در خاتمه باید عرض کنم‌که ترانه هایی که من‌تا به‌حال ساخته‌ام متاسفانه از این نقاط ضعف مستثنی نبوده است .با توجه به نکات ذکر شده‌گاهی بخاطر آشنا نبودن به آهنگ ویا نداشتن فرصت‌کافی ترانه هائی ساخته‌ام‌که باعث‌شرمندگی خودم میباشد . و شاید از حدود پانصد ترانه‌یی که تابه حال ساخته‌ام تعدادی که‌واقعا بتوان آنرا به عنوان یک اثر هنری‌به‌حساب آورد ازشماره انگلشتان دست هایم تجاوز نکند .

اطلاعات

اولین روزنامه ایرانیان مقیم خارج از کشور

حاوی آخرین اخبار ورویداد های ایران وگزارشها ومقالات‌اجتماعی هفته‌ای‌سه‌بار در سراسر دنیا دردسترس مشترکین گذارده میشود

تلفن آتو نمان ۳۱۱۰۷۱ - ۳۱۱۰۸۱

شماره ۱۲۹٦۰۸
تاریخ ۲۰ر۹ر۱۳٥٤

آگهی مناقصه

شرکت دخانیات ایران‌مقدارپنجاه تن چسب سالیکوم پودر موردنیازخود راسی‌انداف خرمشهر بندر پهلوی یا بندر شاهپور یا تحویل مرزجلفای‌ایران از طریق مناقصه خریداری می نماید .

داوطلبان شرکت در مناقصه می توانند با دریافت مشخصات وشرایط طرح پیمان از اداره خرید خارجی این شرکت واقع در تهران ، خیابان ایرانشهر شمالی پیشنهاد های صریح وقطعی خود را به ضمیمه مبلغ ٥۰۰۰۰۰ ریال وجه نقد یا ضمانتنامه بانکی به عنوان سپرده شرکت در مناقصه تا ساعت ۹ صبح روز ۲ر۱۲ر۱۳٥٤مطابق ۲۱ فوریه ۱۹۷٦ باداره دفتر شرکت دخانیات ایران تسلیم نمایند . جلسه مناقصه در ساعت ۱۰ صبح همانروزدر اداره خرید خارجی تشکیل می شود ، حضور پیشنهاد دهندگان یانمایندگان آنان در جلسه آزاد و شرکت‌درمناقصه بمنزله قبولی کلیه شرایط مناقصه می باشد ، سپرده نفر دوم تا قطعیت معامله بانفر اول آزاد نخواهد شد .

م الف ۹۷۳۷

شرکت دخانیات ایران

باطلاع شرکت‌هاوبازرگانان‌محترم میرساندکه‌کشتیهای مذکور در زیر وارد بندرشاهپور شده منتظر نوبت تخلیه میباشند

نام کشتی	تاریخ ورود به‌بندر	تاریخ ورود به‌اسکله	تاریخ عزیمت
یووالی سفر ۹	۲۲ر٦ر۱۳٥٤	۲۷ر۸ر۱۳٥٤	-
لئونیداس سفر ۲۲	۱۳ر۷ر۱۳٥٤	۲۳ر۹ر۱۳٥٤	۳۰ر۹ر۱۳٥٤
تامی سفر ٥	۱۷ر۸ر۱۳٥٤	۳۰ر۱۰ر۱۳٥٤	-
سی‌برد سفر ۱	۸ ر۹ر۱۳٥٤	۱٤ر۹ر۱۳٥٤	-
المپوس سفر ۱٤	۱۹ر۹ر۱۳٥٤	۱۹ر۱۲ر۱۳٥٤	-
ناویزا سفر ٦	۲۰ر۹ر۱۳٥٤	۲۰ر۱۲ر۱۳٥٤	-

برای اطلاع بیشتر خواهشمند است با تلفنهای ذیل تماس حاصل فرمائید.

تهران ٥-۸۲۸۰٦۱ و ۸۳۹۰۷۱ خرمشهر ۲۹٦۰-۳٦۷۷-۲۹۸۰

نیازمندیهای اطلاعات

برای دادن آگهی تلفنی باشماره‌های ذیل تماس حاصل فرمائید

تلفنهای: ۳۱۱۲۳۰-۳۱۱۲۲۹

فهرست آگهی صفحات نیازمندیها

صفحه ۱۳
آپارتمان‌فروشی
خانه فروشی
ویلافروشی
باغ‌فروشی
زمین‌فروشی
فروش سرقفلی
اجاره‌داده‌میشود
مورد نیاز اجاره
موردنیازخرید
بنگاه معاملات‌املاک
معاملات پول
قبوض

صفحه۱۴و ۱۵
آگهی‌استخدام
آگهی جویای کار

صفحه ۱۶
فروش دست اول
فروش دست دوم
خرید اثاثیه
فروش اتومبیل
فروشگاههای اتومبیل
ماشین‌آلات
آموزشگاهها
تعلیم رانندگی
تدریس خصوصی
کرایه اتومبیل
شستشوی مبل و فرش
تعمیرات تلویزیون
آنتن تلویزیون
تعمیر و سرویس شوفاژ
تعمیر وسرویس لوازم منزل
تزئینات و دکوراسیون

صفحه ۱۷
معاملات تلفن
برای ساختمان شما
لوله‌کشی گاز
لوله‌بازکنی
تخلیه چاه
رستوران
آگهی گمشده
آگهی متفرقه
آگهی های دوستوئی

آپارتمان‌فروشی

نیاوران
خیابان علم
مشرف بپارک‌مهر
فقط یکدستگاه‌آپارتمان ۲اطاق خوابه‌باپارکینگ مسقف شوفاژ روشن کولر و موکت وانباری مستقل بفروش میرسد
۴۶۰۲۳ و۶۶۱۸۷۰
۲۳۴۲۳آ

بلوار الیزابت
خیابان هما
کوی پنجم
تعداد کمی از آپارتمان های مهندسی سازو مستقل با تاسیسات و آسانسور ۶ نفره تمام اتوماتیک باقی است
۶۵۳۴۲۶ و۶۵۰۲۷۴

چنددستگاه آپارتمان ۴اطاقه
واقع در بالاتر از خیابان آریامهرخیابان‌کاج‌انتهای خیابان بیست و دوم با پارکینگ شوفاژ روشن تلفن ـ قیمت هردستگاه از ۳۰۰ هزارتومان ببالا دفتر جمشید تلفن ۹۲۸۰۸۲

بالاتر از میدان سنائی آپارتمان شخصی سازبا ۲ اطاق خواب بفروش میرسد تلفن ۶۲۱۵۳۸

سیدخندان آپارتمان فروشی تلفن ۲۳۳۶۴۹

آپارتمان ۲ و۳اطاقه‌شوفاژموکت میدان شهیاد قیمت مناسب - ۲۸۱۸۸۹
۲-۱ آ- ۲۲۷۶۷

چنددستگاه
آپارتمان میدان شهیاد پشت بانك صادرات با شوفاژ روشن بفروش‌می رسد طالبین با تلفن ۹۷۰۱۹۸ تماس‌بگیرند.

آپارتمان فروشی چهار اطاقی در ۴۵ متری‌سید خندان بدون واسطه‌تلفن ۲۳۲۳۳۸

آپارتمان فروشی فرح جنوبی اندیشه
یکدستگاه آپارتمان نوساز۲۰۰ متر باشوفاژ و پارکینگ ۶۰۰ هزار تومان و آپارتمان‌فروشی تهران‌پارس تلفن ۸۵۳۸۰۷
۳-۱

اکازیون
آپارتمانی ۳ طبقه و نیم هرطبقه ۳ اطاق وهال‌برخیابان‌اسکندری چهارراه بوستان سعدی بدون واسطه بمبلغ ۶۰۰ هزار تومان تلفن ۹۶۳۹۹۳ از ساعت۲الی۶ بعدازظهر
آ- ۲۳۱۳۲

مدرنترین آپارتمان
۱و۲و۳ اطاق خوابه‌برای‌فروش موجود است تهیه سکن‌کورش ۸۴۷۹۸۲ و ۸۵۳۷۳۶

آپارتمان
یا طبقه همکف
که دارای ۴ اطاق خواب و تمام وسائل با استخر میباشد بمبلغ ۵۰۰ هزار تومان برهن واگذار میشود
تلفن ۲۷۷۹۸۹

آپارتمان دو اطاقه
باسرویس کامل و تلفن درمیدان ثریا باقیمت مناسب تلفن - ۸۵۸۳۶۳
۳-۱ آ- ۲۲۹۴۳

آپارتمان مهندسی ساز
۱و۲و۳ خوابه لوکس در شمال شهر فروشی تلفن ۸۰۱۵۲۱
۸-۱ آ- ۲۲۲۶۴

چنددستگاه آپارتمان
۴ اطاقی در یوسف‌آباد
اطراف خیابان محمدرضا شاه با سرویس ایرانی‌و فرنگی‌کف‌موکت‌باشوفاژ روشن و حیاط قیمت از ۳۰۰ هزار تومان ببالا بفروش میرسد دفتر جمشید تلفن
۹۲۸۰۸۲

آپارتمان فروشی
آپارتمان ۴ اطاق خوابه مجهزبه آسانسور و فنکویل وتلفن‌مستقل جبهه بلوار پهلوی‌بفروش‌میرسد بین ساعت۴تا۷بعدازظهر باتلفن ۲۹۵۰۰۳ تماس بگیرید.
۱۰-۱ آ- ۲۳۰۸۳

آپارتمان ۳ طبقه میدان شهیاد تلفن ۶۶۷۷۰۱

آپارتمان های فروشی در شمال شهر تلفن ۸۴۵۵۰۴

یوسف‌آبادانواع‌آپارتمان های نوساز به نازلترین قیمت فروشی ۶۲۲۳۸۰

آپارتمان های ۴ الی ۶ اطاقه در یوسف‌آباد و امیرآباد شمالی فروشی تلفن ۶۵۵۵۴۵

آپارتمانهای فروشی از ۳ تا۷ اتاق نقد واقساط خیابان بهجت‌آباد (حافظ) نرسیده به کریمخان‌زندزیرشعبه بانکملی کوچه امیررضائی.
۲۴-۱ آ- ۱۳۹۹۵

آپارتمان
۳و۴ و ۵ اطاقه باقیمت‌مناسب نقد واقساط تلفن ۷۹۴۶۵۴
۱۲-۱ آ- ۲۱۰۸۶

فروش آپارتمان و خانه در شمال و مرکز شهر ۹۲۵۴۹۲

فروش آپارتمان و خانه در شمال شهر ۶۳۴۲۵۵

با ۱۵۰ هزارتومان‌پیش قسطو با وام بانکی طویل‌المدت‌مالك‌آپارتمان ۴ اطاقه در آیزنهاور می شوید ۹۳۷۳۵۶

آپارتمانهای لوکس
بافن کویل و بهترین تجهیزات جهت دفتر کار و یا سکونت در انتهای خیابان روزولت و میر - عماد مقابل پارك میدان نفت بفروش میرسد

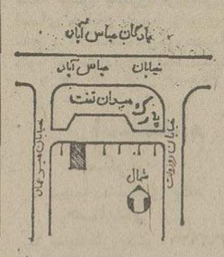

تلفن ۸۵۹۷۳۹ ۸۵۹۷۴۰ ۷۶۵۰۱۳

سیدخندان مقابل پارک کورش کوچه پیروز ساختمان ۵۱ آپارتمان فروشی باپارکینگ از ۲۴۰الی ۳۹۰ هزار تومان با ۵۰٪وام‌بانکی ۸ تا ۱۲ و۴تا۸ تلفن ۲۳۷۷۵۴ و ۲۳۷۷۵۱
۱۶-۱ آ- ۲۱۴۸۳

آپارتمان لوکس‌فروشی
شامل دو اطاق‌خواب ، هال و پذیرائی و نهارخوری، سرویس ایرانی و فرنگی ، انباری ، پارکینگ اختصاصی ، کولر ، شوفاژ و تلفن واقع درخیابان میرداماد- خیابان آزیتا- پلاك ۲۳ آپارتمان ۱۲ تلفن۸۲۰۹۶۷ و ۲۹۵۷۵۰ بین ۶ تا۸ عصرها
۳-۱ آ- ۱۵۵۹۹

آپارتمانهای محکم ومجهز ارزان باپارکینگ درخیابانهای جردن پهلوی داودیه‌گاندی‌آماده‌فروش تلفنهای ۶۲۲۰۶۵ و ۶۲۰۱۰۷
آ- ۲۳۰۶۹

آپارتمان‌های ۲ اطاقه
باهال و سرویس کامل نیمه‌مبله قیمت‌ارزان‌تلفن ۸۵۶۲۷۳شاهین
۲-۱ آ- ۲۲۸۹۰

اتوبان سیدخندان آپارتمان ۳و۴ اطاقه از ۱۸۵ و ۱۹۰ و ۱۹۵ و ۲۰۰و۲۲۰ و۲۴۰و۲۵۰ و ۲۷۰ و ۲۸۰ باکرکره کولر موکت تزئینات پارکینگ تلفن - ۷۹۰۳۵۳
۲-۱ آ- ۲۲۸۸۷

چند دستگاه
آپارتمان لوکس دو اطاق‌خواب‌فروشی‌خیابان نادر شاه شمالی کوچه افشین پلاك ۱۶

تخفیف بی نظیر
چون میخواهد برای مدتی فروش آپارتمان را تعطیل نماید لذاتخفیف کلی در فروش آپارتمان های موجود میدهد قیمت آپارتمان های موجود ۱۹۰ و ۲۰۰ و ۲۱۰ و ۲۲۰ و ۲۴۰ و ۲۶۵ و ۲۸۰ و ۲۹۰ و ۳۰۰ هزار تومان باشوفاژ روشن و پارکینگ و آسانسور و حیاط خواهد بود تلفن‌های۷۹۵۷۷۱و ۷۹۱۵۵۴
۶-۱ آ- ۲۲۸۵۴

۵دستگاه آپارتمان‌لوکس
۵و۴ اطاقه‌باسرویس کامل‌شوفاژ روشن کولر پارکینگ انباری آریامهر یوسف‌آباد چهل‌ستون خیابان یکم تلفن ۶۲۷۲۱۸
۳-۱ آ- ۲۳۰۸۲

فروش آپارتمان و خانه در شمال میدان شهیاد ۹۷۹۴۰۰

فروش آپارتمان وخانه در شمال غرب تهران ۹۷۴۴۳۰

بهبودی آپارتمان ۱۴اطاقه ۱۶۰مترزیربناباپارکینگ و شوفاژ روشن ۴۰۰ هزار تومان فروشی‌تلفن ۹۷۵۱۹۳

اول دیدن بعد قضاوت
اگر قصد خریدآپارتمان درگیشا دارید قبلا از استثنائی‌ترین و لوکس‌ترین۶دستگاهی درخیابان ۲۶ چهارراه اول دونبش‌شمالی شماره۲۲دیدن فرمائید۶۳۲۴۵۵
۴-۱ آ- ۲۳۴۴۴

آپارتمان وخانه‌در شمال غرب تهران . توکلی ۹۴۳۳۷۷

شمال تهران آپارتمان
لوکس مهندسی‌ساز ۳ اطاق خوابه باپارکینگ وانباری‌فروشی ۸۴۴۰۲۳ و ۸۴۵۷۰۱
۱- ۲۱۶۶۰

خانه‌فروشی

یکباب منزل بمساحت ۱۰۲ متر ۵ اطاق تیرچوب سقف توفال دارای حمام و تلفن درحوالی دروازه شمیران بعلت مسافرت بفروش میرسد تلفن ۷۶۴۲۳۶
۳-۱ آ- ۲۳۳۰۶

شمال میدان شهیاد
ساختمانی به مساحت ۳۲۰متر مربع زیربنا ۵۳۰ متر مربع‌سه طبقه یک طبقه پارکینگ دوطبقه ۵ اطاقه لوکس مستقل باشوفاژ روشن و سرویس کامل بفروش میرسد تلفن ۹۷۲۳۸۰
۵-۱ آ- ۲۳۲۹۵

انتظار
بپایان رسید
برای انتخاب
خانه
در شهر نموه کرج با ما مشورت کنید تا با کمترین قیمت و بهترین وجه :
نقدواقساط
۱۵ساله
صاحب خانه دلخواه سوید
سرویس مجانی سه‌روزه و ایام تعطیل میدان ترج املاك تماشا کد ۲۲۲۱ . تلفن ۳۳۸۸

ساختمان ۳ طبقه مهندسی شخصی‌ساز زمین۲۰۰ متر بنا ۴۲۳متربرق‌وآب و تلفن‌امیریه البرز نقدی تلفن ۲۷۸۱۸۵
۲-۱ آ- ۲۳۱۰۹

خانه وآپارتمان تهران- پارس ۲ تا ۱۲ اطاقه‌نقد و اقساط بانکی۷۸۱۹۱۸

خانه‌ای بمساحت ۳۲۵ متر ۳ صبه شخصی‌ساز در بهترین‌نقطه ایزنهاور بدون واسطه بفروش می رسد ۵ تا ۸ تلفن ۹۷۷۲۹۵

منزلی قابل سکونت «با پروانه چهار طبقه »پنج اطاق بمساحت ۲۹۷۰متر سید خندان بفروش می رسد همه روزه ازساعت ۹تا ۱۲ صبح واز ۴تا۷ بعداز ظهر با تلفن ۲۳۹۷۰۴ مکالمه فرمایند

خانه ویلائی باتمام وسایل‌مدرن درگوهردشت‌کرج‌بادهی‌بسازمان گوهردشت فروشی یا معاوضه‌با زمینی بمساحت۲۰۰ مترمربع‌در شمال‌تهران طالبین بشماره‌تلفن ۸۳۱۶۹۷ تماس حاصل نمایند
۲-۱ آ- ۲۳۴۲۳

خانه فروشی
یکباب خانه شامل ۵ اطاق دو هال - حمام - آبگرمکن - آب وبرق نماسیمان سفید شمالی‌با درب بزرگ ماشین‌رو مساحت ۱۲۲ متر عرض ۹ متر باتلفن- ۷۵۴۷۲۲ قیمت ۳۵۰۰۰۰تومان خیابان شهناز چهارراه صفا .
۲-۱ آ- ۲۳۴۲۲

ساختمانی دارای دواطاق‌خواب و سالن و هال و ناهارخوری و انباری باسرویس‌کامل و تلفن‌در خیابان فرح‌آباد ۱۱ازساختمان های بانک رهنی خیابان مریم شماره ۶۱ بفروش میرسد تلفن ۳۴۷۶۲۲
۲-۱ آ- ۲۳۴۴۹

اکازیون
خانه‌ای نوساز بمساحت ۲۸۰ متر ۵۰۰ متر زیربنا ۵ر۲طبقه بازیرزمین ۱۲ اطاق و ۲ هال با۳ سرویس شمالی وجنوبی با ۲ تلفن پاستور اول کوچه خورشید برخیابان تلفن۴۵۵۵۰
آ- ۲۲۸۰۳

بهترین نقطه سلطنت‌آباد
خانه‌ای ویلائی مدرن ۶ اطاق خوابه بااستخر و شوفاژ روشن ۸۴۴۰۲۳ و ۸۴۵۷۰۱
۲-۱ آ- ۲۱۶۵۷

۱۳۷ متر دواطاق کلنگی قابل سکونت اب برق فیش تلفن مقطوع ۱۹۰ تومان هرروز۱تا۶ خیابان نظام‌آباد اول سبلان جنوبی کوچه شاهدوست پلاك ۱۵ پشت سینما موناکو .
۶-۱ آ- ۲۲۳۹۰

خانه‌ای یك طبقه به مساحت ۱۶۶٫۵ متر خیابان‌سرباز بعلت مسافرت فوری نقدا بدون واسطه ۴۵۰ هزار تومان بفروش میرسد صبحها تلفن ۹۳۰۹۳۹

مستقل سه طبقه شامل۶ اطاق سه سرویس مجهز زیرزمین پارکینگ و تخلیه تمام سنگ بر خیابان اصلی کوکاکولا که برای محل کار و سکونت بسیار مناسب‌است‌بفروش‌تلفن۳۴۴۳۶۵
۳-۱ آ- ۲۲۸۹۲

خانه‌ای دوطبقه‌جنوبی‌مستقلاتی ۲۳×۱۰ چهاراطاقه‌با ۲۷۰متر زیربنا باتلفن و کلیه تجهیزات در داودیه‌جنوبی‌بیواسطه‌بفروش میرسد و یا معاوضه بامنزلی‌دو طبقه‌نوساز۳اطاق‌خوابه‌شوفاژدار تلفن ۲۳۸۹۲۰ طبقه دوم‌عصرها
۲-۱ آ- ۲۳۱۳۲

خانه شمالی برخیابان مرتضوی بمساحت ۱۵۰ مترهرطبقه۳اطاق هال زیرزمین تلفن دوکولر آبگرمکن گازی قیمت ۴۳۰هزار تومان تلفن ۹۶۲۹۳۸
۵-۱ آ- ۲۳۳۴۲

خانه‌ای بمساحت ۲۵۰ متر بر پارکشهباز با تمام وسایل فروشی ۳۵۷۷۲۰
۲-۱ آ- ۲۳۳۶۱

مستغلات و ویلا های مهندسی محکم و مجهز با مساحتهای متفاوت در خیابانهای عباس‌آباد جردن پهلوی ونک سلطنت‌آباد وشمیرانات آماده فروش‌تلفنهای ۶۲۲۰۶۵ و ۶۲۰۱۰۷
آ- ۲۳۳۳۴

بهترین نقطهٔ سلطنت آباد
ساختمانی بمساحت ۶۳۲ متر ۱۲۰۰ متربنا در ۲طبقه هرطبقه‌دارای ۵ اطاق‌خواب،اطاق مستخدم ، استخر بفروش میرسد تلفن های۲۳۷۱۵۸و۲۳۸۲۷۹

خانه‌سازی

دو شرکت ایرانی و سوئیسی آمادگی خودرا برای خانه‌سازی اعلام میدارند
شرکت ایران کر
تلفن ۹۵۴۶۲۶

ویلافروشی

ویلاوآپارتمان فروشی
درقلهک و شمیران تلفن - ۲۶۴۸۶۴
۱۲-۱ آ- ۱۸۱۶۴

ویلا مجهز در شمال‌شهر
فوری بفروش میرسد ۸۵۳۸۰۷
۳-۱ آ- ۲۳۱۱۴

ونك ویلافروشی
مساحت ۳۰۰ متر وزیربنا ۳۷۰ متر دارای آب و برق تلفن شوفاژ بفروش میرسد تلفن - ۸۴۷۹۸۲ و ۸۵۳۷۳۶
۲-۱ آ- ۲۳۲۲۰

ویلا و آپارتمان
برای‌فروش‌موجوداست۸۵۳۷۳۶
آ- ۲۳۱۵۸

تعدادی ویلا آپارتمان
درشمیرانات فروشی ۲۶۴۷۵۵
۱۱-۱ آ- ۲۳۴۱۳

ویلائی ۱طبقه‌شخصی‌ساز۲اطاق خوابه زمین ۲۷۰ متر باکولر تلفن جمشیدآباد۷۵۰۰۰۰تومان ۹۳۶۲۷۸
۲-۱ آ- ۲۳۴۶۱

باغ فروشی

زعفرانیه ۵۰۰ متر مربع باغ ۳۴برخیابان‌عرض۱۴٫۶۰ مشرف به ۶۰۰۰ متر باغ ۸۲۳۰۰۳
۸-۱ آ- ۲۰۲۳۹

زمین فروشی

فروشنده‌زمین‌های‌صنعتی ۹۲۹۵۳۷
۲۵-۱ آ- ۲۳۰۷۲

دو قطعه زمین به‌مساحت ۹۸۰ متر در بهترین نقاط امیر دشت چالوس بفروش میرسد تلفن - ۶۵۰۲۷۹
۲-۱ آ- ۲۳۳۱۲

یک قطعه زمین بمساحت ۴۵۰ متر درقلهک نقد و نسیه بفروش میرسد تلفن ۷۹۵۶۷۷
۳-۱ آ- ۱۸۹۰۲

زمین درمنطقه صنعتی بفروش میرسد تلفن ۷۹۱۸۴۱
۲-۱ آ- ۷۱۹۶

نیاوران جمشیدیه
زمین جنوبی ۳۰ × ۱۶ باجواز ساختمان و تلفن فروشی تلفن- ۲۸۳۳۹۴
۴-۱ آ- ۲۲۶۵۲

زمین فروشی
زمینی‌بمساحت ۵۵۰۰ متر واقع درجاده آرامگاه جنب‌کوی نهم آبان بفروش میرسد از ساعت ۱۰الی ۵ بعدازظهر ۵۲۶۹۶۰
۸-۱ آ- ۲۲۰۲۳

زمینی بر خیابان‌شاه‌آباد فروشی تلفن ۸۳۶۸۲۴- ۸۳۶۹۴۶

یك هزار متر زمین با۹۰ متر مربع زیر زمین‌و۴۵۰ متر مربع سالن نزدیك به اتمام دارای برق سه فاز و پروانه کسب فلز- کاری بفروش میرسد تلفن ۷۵۱۸۴۸

زمین صنعتی ، کارخانه فروشنده‌ایم ۹۳۹۱۶۴

کرج
زمینی بمساحت تقریبا ۲۱هزار متر در محدوده شهر- مسیر خیابان کمربندی جدید بدون واسطه بفروش میرسد تلفن‌صبح تهران ۳۱۰۸۸۲ بعدازظهر کرج ۴۴۰۱- ۰۲۲۲۱
۳-۱ آ- ۲۳۴۰۳

اکازیون
زمینی بمساحت ۱۰۰ هزارمتر مربع محصوربرجاده‌اصلی‌باسند مالکیت که ۲۰ هزار متر آن‌باغ مشجر از بهترین‌مرکبات‌خارجی بابهره‌برداری از کارخانه آجر فشاری که دارای چند ماشین کمپرسی و متعلقات آن بادرآمد سالی ۲۰ میلیون ریال ویک ویلای ۳ اطاقی باهال وسرویس کامل و حمام گرم دارای آب و برق منطقه‌ای بین نکاوساری (مازندران) کیلومتر ۱۵ برای احداث هرنوع باغ وخانه‌سازی جهت فروش آماده است . در صورت احتیاج ۵ هکتار ازبر جاده‌هم بصورت‌جداگانه‌بفروش میرسد طالبین درتهران با تلفن ۵۳۴۷۳۳ و در ساری‌به‌کارخانه آجرفشاری آریامراجعه نمایند.
۳-۱ آ- ۲۳۲۴۰

سرقفلی

چندین باب مغازه در اول گیشا باآب‌وبرق وتلفن بفروش میرسد تلفن ۶۳۸۷۶۲
۲-۱ آ- ۲۳۰۷۴

۲باب مغازه متصل بهم‌سه‌برطبقه دوم آب برق تلفن کولر تهران‌نو مقابل سینما نپتون ۷۶۲۶۰۲
۱۰-۱ آ- ۲۳۱۱۶

بفروش میرسد
مغازه نوساز خیابان آریامهر میدان ایران‌نوین‌تلفن ۶۵۷۸۹۴
۳-۱ آ- ۲۳۲۱۴

یك باب مغازه بزرك با بالکن و آب وبرق واقع در خیابان نادری خیابان قوام‌السلطنه جنب بانك عمران بقیمت مناسب واگذارمیشود تلفن ۷۵۶۸۰۷

یك باب مغازه اتوشوئی در خیابان آبان جنوبی واگذار میشود ۳۱۹۳۲۷

میدان خراسان جنب پمپ‌بنزین خیابان طوس ۵ باب مغازه مستقلاتی و نوسازبابرق‌بمساحت ۷۰ متر بفروش میرسد تلفن - ۵۲۲۳۴۱
۵-۱ آ- ۲۳۳۳۵

کارگاهی سرپوشیده
واقع در خیابان دامپزشکی بمساحت ۲۴۰ متر مربع کلا سرپوشیده بابرق سه فاز و جواز درب و پنجره سازی بفروش می‌رسدتلفن ۹۳۷۰۶۲

تعمیرگاه تلویزیون‌باجواز وسایل کارتلفن‌ومشتری مشغول‌کاربعلت‌مسافرت فورا بفروش میرسدتلفن ۳۴۰۵۲۵

انبار یا کارگاه
باحداقل ۳۰۰ مترمربع سالن مورد نیاز است
تلفن ۸۲۳۹۷۹ و۸۲۵۶۶۳

یکباب زیر زمین در خیابان پهلوی بمساحت ۲۰۰ متر با ۱۰۰ متر حیاط‌خلوت‌ودکوراسیون دوره صفویه با قیمت مناسب بفروش میرسد تلفن ۳۵۲۱۶۴ و ۳۵۸۱۰۵
۳-۱

آرایشگاه زنانه مجهز بفیش‌تلفن واگذار میشود ۷۶۴۶۹۳
۲-۱ آ- ۱۵۸۴۹

یکباب آرایشگاه باجواز بفروش میرسد تلفن ۷۶۳۲۹۴ ساعت ۲تا۵ بعدازظهر
۲-۱ آ- ۲۳۴۵۹

۴ دهنه تعمیرگاه‌راهساز با لوازم مربوط داخل گاراژ تلفن ۵۴۶۴۷۶

اجاره‌داده‌میشود

۲ الی۷۶ اطاقه
درتخت‌طاوس،عباس‌اباد، وزراء امیرآباد، ونک ، شمیران برای اجاره خیابان‌وزراء نبش‌خیابان یازدهم ساختمان ۱۳۸طبقه‌سوم دریچه‌تلفن۶۲۲۹۵۴ و۶۲۴۶۱۳
۱۰-۱ آ- ۲۱۰۹۱

اجاره محل‌کار وسکونت
۵الی ۱۰۰ اطاقه در جردن پهلوی گاندی عباس‌اباد موجود است تلفن ۶۲۲۰۶۵و۶۲۰۱۰۷
۱۲ث۱ آ- ۱۹۸۷۷

موسسه‌پرستو۸۲۵۴۱۲
مرکز اجاره خارجی و ایرانی برای سکونت و محل کار .
۲۲-۱ آ- ۲۰۶۵۱

اکازیون رهن و اجاره
آپارتمان های رهن واجاره با حیاط و تراس و اسانسور و شوفاژ روشن و پارکینگ‌موجود است تلفن های ۷۹۱۵۵۴ و ۷۹۵۷۷۱
۸-۱ آ- ۲۲۷۷۰

تعدادی آپارتمان اجاره
درشمال شهر۲اطاق ببالاموجود است تلفن ۸۵۳۸۰۷
۳-۱ آ- ۱۸۹۵۲

دو دستگاه آپارتمان ۳اطاقه و یك‌سن‌حدود ۲۰۰ متر نبش پهلوی و تخت جمشید برای دفتر کار اجاره داده میشود ۶۶۰۲۰۰

برای محل کار یااطباء
آپارتمان مجهز بهترین نقطه تخت‌طاوس اجاره ۸۵۰۰۵۸
۳-۱

اطاق اجاره
دو اطاق بزرگ مبله طبقه دوم خانه‌ای واقع در اول خیابان تهران‌نو برای اجاره دودوشیزه دانشجوآماده‌است‌تلفن۷۹۸۵۱۹ از ساعت ۳بعدازظهر ببعد .
۲-۱ آ- ۲۳۰۵۹

موردنیازاجاره

شرکت امریکائی به ۱۲ دستگاه آپارتمان و ویلا حدودشمال شهرنیازمند است تلفن ۳۹۲۴۸۱

چندین دستگاه آپارتمان ۲ الی ۶ اطاقه درسلطنت آباد ، دولت ،نیاوران و شرق خیابان شمیران برای سکونت خارجیان مورد نیاز است تلفن ۲۳۵۳۷۸

مورد نیاز اجاره
آپارتمان ۴ اتاقه برای محل‌کار حدود کندی ، نواب ، آیزنهاور باتلفن نیازمندیم . عصرها از ساعت ۵تا۷تلفن ۲۹۱۳۰۶
آ- ۱۸۳۵۳

بیک آپارتمان ۲یا۳ اطاقه حدود ۱۸۰۰ تومان برای ۲ نفرکارمند مجرد نیازمندیم تلفن ۳۱۷۰۲۸
۳-۱ آ- ۲۳۲۹۸

فوری
تعدادی ویلا و اپارتمان‌جهت اجاره مهندسین ودیپلمات های خارجی احتیاج است۶۲۳۶۷۴ و ۶۲۷۴۵۵
آ- ۱۸۷۵۲

جهت سکونت روسای چند شرکت خارجی به تعدادی ویلا و طبقه همکف با استخر برای اجاره فوری نیازمندیم ۸۴۸۴۲۴ و ۸۵۳۸۵۳

مورد نیاز طبقه اول‌ویلاجهت اجاره بخارجیان تلفن۸۴۹۶۲۵

محلی مناسب برای مطبپزشک عمومی مورد نیاز است عصرها تلفن ۶۵۳۴۰۶
۳-۱ آ- ۲۳۳۶۰

اطراف جاده کرج جاده ساوه جاده آبعلی انبار مسقف برای شرکت تجارتی جهت اجاره نیازمندیم تلفن ۸۳۶۸۲۴ ۸۳۶۹۴۶

یك شرکت معتبر ایرانی وسوئدی جهت دفترخود در تهران بیك ساختمان ۸ الی ۱۰ اطاقه خیلی لوکس بین شاهرضا تا عباس‌آباد در خیابان‌های اصلی با تلفن مستقل احتیاج دارد و یا منزلی با چنین مشخصات - خریداری‌میشودتلفن‌های ۹۶۱۵۲۱ و ۹۵۳۱۳۲

زن و شوهرکارمند نیازبه‌اجاره آپارتمان یک یا ۲ اطاق‌خوابه با تلفن کولر شوفاژ تا ۲۵۰۰ تومان دارد تلفن ۶۸۱۸۹۳
آ- ۲۳۶۲۰

موردنیازبرای‌خرید

زمین
زمین تهران‌پارس خریداریم‌تلفن ۷۹۳۰۲۰

خریدار ساختمانی دو میلیون تومان هستم یک میلیون نقد و یک میلیون زمین داخل محدوده ۸۳۶۴۳۵
۳-۱ آ- ۲۳۳۵۲

زمینهای ونک ، ولنجک، دره قشلاق ، زعفرانیه را خریداریم ۶۸۰۱۳۶
۲-۱ آ- ۱۳۳۶۲

زمین داخل یا خارج
از محدوده ۳۰ یا۴۰ هزارمتر فوری بیواسطه خریداریم - ۶۲۵۶۷۳ - ۵تا۸ و ۷۹۳۸۷۹ تمام وقت .
۲-۱ آ- ۲۲۷۹۸

شمیران زمین بزرك و کوچك را خریداریم دفتر قاسمی ۲۷۱۷۹۱ و ۲۷۵۴۰۷

زمینهای تهران‌پارس خریداریم ۷۸۰۰۷۱

زمین فوری خریداریم
یک قطعه زمین از ۱۰۰۰مترتا ۱۵۰۰ متر واقع در خیابانهای شرق سلطنت‌آباد ، فرمانیه ، نیاوران ، پهلوی‌جردن، گاندی، فوری باقیمت خوب خریداریم. تلفن ۸۴۲۳۱۹
آ- ۲۳۲۰۹

اراضی سازمان چای و نارمک خریداریم تلفن ۷۹۵۲۸۱
۱۲-۱ آ- ۲۲۸۷۴

خریدارزمین‌های‌صنعتی۹۲۹۵۳۷
۲۵-۱ آ- ۲۳۰۷۳

زمینهای صنعتی انبارو کارخانه جاده های کرج خریدار و فروشنده‌ایم تلفن ۹۳۷۳۰۴

مورد نیاز خرید
آپارتمان وزمین درمحمودیه ، زعفرانیه،پسیان، آصف،ولنجک خریداریم ۲۷۳۸۳۳
آ- ۱۸۴۲۵

بنگاههای معاملات املاك

بورس املاك شمیران
دفتر براتی ۲۷۲۵۷۰-۲۷۷۸۷۰

خرید فروش و اجاره املاك شمیران ۲۷۱۱۵۳

دفتر پارس
مرکز معاملات املاك‌شهر و شمیرانات ۸۴۱۵۵۸

بورس‌اراضی گوهردشت مهر شهر فردیس‌وملارد ۹۲۲۷۳۹

مرکز فروش آپارتمان و خانه های کوچك و بزرك در تمام نقاط شمال‌شهر تلفن ۹۳۷۰۶۲ شاهی

دفتر جمشید مرکز خرید وفروش آپارتمان‌و خانه و زمین در تمام نقاط شمال‌شهر تلفن۹۲۸۰۸۲

زمین های‌صنعتی وانبار و کارخانه در غرب‌تهران خریدار و فروشنده‌ایم تلفن ۹۵۹۷۵۵ محمدی

طالبین محترم - برای اجاره از ۲۰الی ۱۰۰ اطاقه به شرکت کمدور مراجعه فرمائید۶۵۶۰۰۷
۶-۱ آ- ۲۳۳۳۰

معاملات پول

پول موجود

پول
نیازپولی شمارا درمقابل
چك
و در مقابل هرنوع
اتومبیل و تلفن و مازاد ملك
چنانچه در رهن یاگروباشد در اسرع وقت فورا پرداخت مینمائیم
۶۶۰۴۰۰
۶۶۹۷۰۰

پول شرطی بهر مبلغ بدون‌واسطه مورد احتیاج‌است تلفن ۷۹۱۵۵۴ و ۷۹۵۷۷۱

وام با چك فوری
۷۵۴۴۹۲

وام‌ارزان
درمقابل اتومبیل تلفن و ملك فرح شمالی
۸۵۹۵۰۶
آ- ۲۰۱۳۳

وام بهرطریق ۹۳۱۷۳۱

وام‌درمقابل چك‌کارمندی
۶۶۳۳۳۱

خانه پول - فرحشمالی مرکز معاملات پول تهران۸۴۸۳۸۸

مرکز دادوستد پول
روی ملک فوری۸۴۵۵۴۴

وام درمقابل ملک ، تلفن، فرش وقبض بانک کارگشائی۴۴۹۸۱

پول ارزان فوری
۸۲۲۶۵۹

پول شرطی فوری جهت خانه و مستغلات
۸۳۰۸۳۵

خانه‌شمارا بخارجیان اجاره‌میدهیم

سازمان نیازمندیهای خارجیان خانه‌شمارا اجاره میدهد ۸۲۳۱۵۵ ۸۲۳۹۳۹ ۸۲۸۱۰۶

پیشتاز
پیشتاز اجاره به‌خارجیان ۳۱۷۷۴۲

اجاره ویلاوآپارتمان بخارجیان فوری تلفن ۸۵۹۹۸۸

شرکت هماهنگی خدمات
شخصا یا توسط آژانس مورد نظر مشخصات دفاتر کارومحل- های مسکونی را منحصرا برای اجاره بخارجیان بدایره منازل این شرکت‌اعلام‌فرمائید ۶۲۲۴۷۰ ۶۲۲۴۳۰
۹-۱ آ- ۱۸۷۴۱

برای سکونت اعضاءچند شرکت خارجی به‌چندین ساختمان مدرن و نوساز یکجا یا مجزا اطراف تهران و شمیرانات نیاز فوری است تلفن های ۸۳۰۸۴۱ -۸۳۰۸۴۲- ۸۳۰۸۴۳

آژانس سی -اند -ار اجاره‌بخارجیان۸۴۹۶۲۵

مرکزاجاره به خارجیان وزیری VAZIRI تلفن 833912 974525

سازمان خدمات تهیه مسکن مرکزاجاره بخارجیات - ۹۳۶۲۷۸

۲۴ ساعته تیمور سال ۸۶۱۵۸-۳۶۲۵۹۴ مرکزاجاره بخارجیان

آژانس هایلند مرکزاجاره به‌خارجیان تلفن ۸۳۳۹۱۲ - ۹۷۴۵۲۵

سازمان نیازمندیهای موریس تلفن ۶۲۲۳۹۴-۶۲۳۷۴۶ مرکزاجاره-خرید وفروش هرنوع منزل-آپارتمان

۸۳۵۱۲۰- ۸۲۹۷۶۶ سازمان کورش اجاره منازل بخارجیان

مؤسسه امور خارجیان مرکزاجاره تخت جمشید جنب بهارستان ۷۵۱۷۸۲ - ۷۵۲۳۵۸

مؤسسه ظفر ZAFAR اجاره فوری خانه بخارجیان اجاره میدهد آپارتمان یاویلای شما تلفنهای ۲۲۷۷۴۶ ۲۲۸۵۸۹

آپارتمان و ویلای اجاره‌ای برای خارجیان ۸۲۲۰۱۰

NCOA
Service Center
(انجمن‌خارجیان مقیم ایران)
خانه ویلا و آپارتمان شمارا فورا اجاره میدهدتلفن۲۳۵۳۷۸
۱۲-۱ آ- ۲۲۰۳۳

۲۴ ساعته سازمان نیازمندیهای بین‌المللی فرخ اجاره بخارجیان فرخ باده سال تجربه ۲۳۸۷۹۹-۲۳۹۱۱۸ ۶۲۰۷۱۰-۶۲۰۲۸۰
آ- ۲۲۸۶۳

مؤسسه امپایر ۲۳۷۵۰۰ خانه بخارجیان اجاره میدهد ۲۳۸۹۵۵-۲۳۲۲۲۲

سازمان مسکن پارس مرکز ۸۵۳۸۵۳ ۸۴۸۴۲۴ اجاره ۸۵۷۵۸۵ بخارجیان

ویلا و آپارتمان بخارجیان - ۸۵۰۰۵۶

آژانس پرس پولیس اجاره به خارجیها ۶۲۲۵۲۰-۶۲۷۳۴۱

آپارتمان ،ویلا فروشی واجاره بخارجی ۸۳۱۳۴۹

شرکت خارجی
ویلا و آپارتمان مبله وغیرمبله شمارا سریع‌بخارجیان اجاره میدهد تلفن ۶۲۹۴۷۰و۶۲۱۷۹۹

نیازمندیهای اطلاعات

برای دادن آگهی تلفنی باشماره‌های ذیل تماس حاصل فرمائید

تلفنهای: ۳۱۱۲۲۵-۳۱۱۲۲۴

استخدام

بتعداد ۱۰ نفر راننده با سابقه کار برای ۱۰ الی ۱۲ ساعت کار با حقوق مکفی نیازمندیم تلفن ۸۲۹۳۰۰

استخدام ماشین نویس
یک ماشین‌نویس فارسی برای تمام وقت استخدام میشود داوطلبان هرروز صبح بین ۱۰ تا ۱۲ به دفتر مجله اطلاعات بانوان ، خیابان خیام،مراجعه کنند ویا باتلفن ۳۱۱۲۰۰ تماس بگیرند .

بانوئی درحدود ۴۵ ساله با سوادجهت سرپرستی دو کودک ۸ و ۱۰ ساله بطورشبانه‌روزی باحقوق مکفی مورد نیاز است. تلفن ۸۲۹۹۹۵- ازا۸الی۱۲صبح ۱-۵ آ- ۲۲۸۰۲

بتعدادی بسته بند زنو پسر بچه نیازمندیم تلفن ۵۴۸۸۰۱

مهندس راه وساختمان
یک نفر مهندس راه و ساختمان که حداقل ۵ سال سابقه در کار راه سازی داشته باشدبرای اصفهان نیازمندیم تلفن ۴۵۴۹۱

بچند نفر کارگر مکانیک و نقاش نیازمندیم تلفن ۸۴۸۴۲۶ و۸۴۱۲۶۴

یک مستخدم زن‌شبانه‌روزی‌مورد احتیاج است تلفن ۸۴۳۸۱۱ ۱-۲ آ- ۳۹۸۰۱

بیک زن و شوهر که‌زن در منزل و شوهر در شرکت‌بتواندانجام‌وظیفه نماید نیازمندیم (بدون بچه) لطفا به تلفن های ۶۵۵۰۰۱ و۶۵۵۴۳۴ مراجعه فرمائید

کارگر برق و تابلوساز نیازمندیم تلفن۸۲۱۱۰۸

تعدادی بازاریاب که تحصیلات دیپلم داشته مورد نیازاست‌علاقمندان همه روزه از ساعت ۸ صبح الی ۵ بعداز ظهر به آدرس چهار راه شاه ساختمان آزاد طبقه‌پنجم شرکت نسبی حمید کاشانی و اخوان مراجعه نمایند .

بیکنفر راننده با تجربه‌و تعدادی کارگر نجارروبه کوب و کارگر ساده - نیازمندیم تلفن ۹۲۴۷۹۰ ساعت ۶ تا ۸ بعداز ظهر

استخدام
موتورسوار که از خوددارای موتور دنده‌ای‌وسابقه نامه‌رسانی وضامن معتبر داشته باشدمورد نیاز است تلفن ۸۴۰۲۲۲ آ- ۲۳۲۵۴

بیک‌نفر دوشیزه یا بانو دیپلمه جهت امورماشین نویسی‌وبایگانی‌استخدام میشود ۴۵۴۹۱

تعدادی کارگر ساده‌وفرزکار وتعدادی کارگر فنی دارای سیکل اول نیازمندیم . تلفن ۸۲۸۲۶۶

۵ نفر کارگر ساده با حقوق ۵۳۰ تومان استخدام می شوند متقاضیان از ساعت ۴ الی ۶ بعداز ظهر با تلفن ۹-۷۶۰۰۷۷ تماس‌حاصل فرمایند .

درمانگاه مریم
بهمکاری دعوت مینماید
۱- پزشک متخصص جراحی یا داخلی برای صبحها یک‌نفر
۲- پزشک عمومی با پروانه دائم ۱۰شب در ماه ۲نفر
۳- بهیار ۲نفر
تلفن ۷۸۲۹۳۱

شلوار دوز نیازمندیم ۹۲۹۵۱۵

سرپیچ و مانیکوریست درجه یک با حقوق مکفی مورد نیاز است ۲ الی۷ بعدازظهرتلفن ۶۶۴۴۷۸

بچند نفر دوشیزه یابانو جهت جوابگوئی تلفن با حقوق مکفی نیازمندیم ۴۹۵۳۸

به چند نفر کارگر برق نیازمندیم تلفن ۶۵۹۷۲۱

طبیب برای صبحها و پزشکیار با پروانه برای صبح و عصر نیازمندیم تلفن ۵۲۲۹۲۲ صبح تا عصرو ۷۹۲۷۷۴ از ۵تا ۸ شب

استخدام‌فروشنده
بچند نفر فروشنده دوشیزه یا بانومورد‌نیاز است ۴۰۵۸۳

استخدام شوفاژ کار ولوله‌کش
یک شرکت تاسیساتی تعدادی کارگر شوفاژکار و لوله‌کش را جهت کار در تهران و شهرستانها با حقوق و مزایای عالی استخدام می‌نماید تلفن ۸۵۱۸۰۲

دندانپزشک با پروانه جهت صبح تلفن ۵۳۷۹۵۳ ۱-۲ آ- ۲۳۰۵۶

یکنفر تراشکار ورزیده نیازمندیم تلفن ۵۳۰۹۴۷ و ۵۳۴۵۹۲

تحصیلدار
بیکنفر تحصیلدارباسواد و ضامن معتبر باگواهی موتور نیازمندیم ۴۲۲۲۷

تی. تی . اس
به تعدادی راننده پایه یک و دو همگانی نیازمند است ،آدرس : خیابان آیزنهاور ۲۱ متری‌جی.

بیکنفر دوشیزه وردست و یک پیچنده جهت آرایشگاه زنانه نیازمندیم تلفن ۸۴۶۴۰۳ ۱-۲ آ- ۲۳۱۳۴

شرکت تراک میل
دوشیزه سکرتر با آشنایی کامل به تایپ فارسی و لاتین با حقوق مکفی استخدام مینماید خواهشمند است جهت تعیین وقت مصاحبه با تلفن ۶۲۵۲۶۶ تماس حاصل نمائید .

تکنیسین آزمایشگاه
جهت آزمایش بتن و مصالح بتونی برای کار در تهران نیازمندیم‌تلفن ۸۳۱۳۱۶ و۸۲۳۵۶۵

سکرتر
به تعدادی تلفن‌چی و ماشین نویس دوشیزه‌با آشنائی بزبان انگلیسی نیازمندیم با تلفن های ۴۷۴۵۱ - ۴۱۴۶۳ - ۴۱۵۱۰ تماس حاصل فرمائید

بیک مستخدم زن جهت کار منزل و آشپزی با حقوق مکفی نیازمندیم تلفن ۸۴۸۹۳۷

سکرتر
بیک‌دوشیزه تلفنچی که آشنائی به ماشین نویسی داشته باشد با حقوق مکفی مورد احتیاج است تلفن ۴۴۴۰۴ و ۴۳۰۳۰

بدو نفر راننده پایه دو شخصی مورد نیاز است . تلفن ۷۹۰۵۱۴

نامه رسان
موسسه‌ای معتبر بیکنفر نامه‌رسان با داشتن برگ خاتمه خدمت (غیر - پزشکی) و تصدیق موتورسیکلت و سواد خواندن و نوشتن و کمی آشنائی به انگلیسی نیازمند است آدرس - تخت طاوس خیابان دریای نور شماره ۳۷ طبقه سوم تلفن۶۲۶۰۷۹ و ۶۲۳۶۳۵

حسابدار صنعتی
با ۲سال تجربه با حقوق مکفی استخدام میشود داوطلبان بین ساعات ۲ الی ۵به تلفن ۶۶۲۲۴۰-۶۶۲۲۱۶ مراجعه کنند .

بچند نفر کارگر تمام وقت نیازمندیم . آدرس شاهپور - جنب فرهنگ پلاک ۱۰۴۸

بتعدادی تلفنچی‌و ماشین‌نویس مرد و یکنفر نظافتچی نیازمندیم . تلفن ۸۳۸۴۳۷

زن‌وشوهری‌جوان‌جهت‌سرایداری بدون بچه که مردرانندگی‌بداند با ضامن معتبر نیازمندیم.شرکت پاسارگاد فرحشمالی خیابان امیر ابراهیمی پلاک ۲۳ ۱-۲ آ- ۲۳۲۴۱

چند نفر کنترل جهت سینما ونک مورد احتیاج است بعداز ظهر ها به دفتر سینما ونک‌مراجعه شود .

نقشه بردار
بیک نفر نقشه‌بردار که در کار راه سازی دارای تجربه باشد برای کاردر اصفهان مورد نیاز است تلفن ۴۵۴۹۱

به تعدادی کارگر ساده زن و مرد از ۱۴ تا ۲۴ سال برای بسته بندی مورد نیاز است حرکت سرویس از شهید تلفن ۹۷۴۲۷۷

کارگرساده
بچندنفر کارگر ساده نیازمندیم. آدرس جاده مخصوص کرج ایستگاه شهوند خیابان رنگین کوچه سوم تکنوپاکس . ۱-۳ آ- ۲۳۰۶۲

حسابدار
حسابدار دیپلمه که حداقل یکی از دوره های کوتاه مدت‌آموزشگاه‌های حسابداری را گذرانیده باشد نیازمندیم‌پنجشنبه مورخ ۴ر۱۰ر۵۴ازساعت ۴ر۳۰ بعداز ظهر به آدرس خیابان قدیم شمیران روبروی سینما ریولی‌خیابان مزین‌الدوله پلاک ۴۶ طبقه‌دوم‌شرکت مزدک مراجعه فرمائید.

پزشک برای شبها نیازمندیم تلفن۳۵۰۵۰۰

تریکو شادی
بدو نفر دست دوز - نیازمندیم ۳۰۲۳۵۵

خانم دیپلمه با آشنائی به‌زبان‌انگلیسی موردنیاز است . تلفن ۸۳۷۰۰۴

کارگرتراشکارنیازمندیم۷۹۵۷۶۳ ۱-۵ آ- ۲۳۲۲۵

وردست زنانه دوز مورد نیاز است تلفن۹۲۰۶۲۸

بیکنفر خانم که سابقه‌فروشندگی داشته باشد برای شناساندن و فروش محصول‌جدیدی(مسواک اتوماتیک) نیازمندیم تلفن - ۴۷۸۱۶ شرکت کاتاکس . آ- ۲۳۴۳۹

استخدام
به دونفر نظافتچی مرد باضامن معتبر نیازمند است . طالبین میتوانند همه روزه از ساعت ۶الی ۵ر۷ بعدازظهر به آدرس میدان فردوسی ابتدای سپهبد زاهدی ساختمان کاوه شماره ۱۹ طبقه‌اول‌مراجعه‌نمایند آ- ۲۲۹۱۸

استخدام
یکنفر دوشیزه‌یابانوجهت‌ماشین نویسی و حسابداری نیمه وقت باحقوق مکفی مورداحتیاج‌است آدرس خیابان‌شاه‌روبروی‌سینما نیاگارا ساختمان ۱۰۷طبقه سوم شماره ۳۷ شرکت‌آب و صنعت تلفن ۴۸۴۰۷ مراجعه بعداز ظهرها از ساعت ۵تا۷ آ- ۲۳۴۵۶ ۱-۲

استخدام‌فروشنده‌ماشین آلات راهسازی
شرکت شی‌بی‌کایکنفر فروشنده ماشین‌آلات‌راهسازی‌وساختمانی با حقوق مکفی و کمیسیون استخدام مینماید همه روزه از ساعت ۳تا۵ بعدازظهر بشرکت شی‌بی‌کا خیابان آیزنهاورشماره ۴۱۰ مراجعه فرمایند. آ- ۲۳۳۷۰

استخدام تلفنچی و ماشین‌نویس
شرکت شی‌بی‌کا یکنفر تلفنچی و یکنفر ماشین‌نویس فارسی دوشیزه یابانو استخدام مینماید همه روزه از ساعت ۳تا۵ بعداز ظهر بشرکت شی‌بی‌کا خیابان آیزنهاور شماره ۴۱۰ مراجعه فرمایند . آ- ۲۳۳۷۱

چندنفر دوشیزه یابانو یا آقا جهت فروشندگی تهران و شهرستانها و جوابگوئی‌تلفن‌و دفترداری نیازمندیم تلفن۴۹۵۳۸ آ- ۲۳۳۸۸

تعدادی دوشیزه دیپلمه‌ریاضی یا طبیعی
باحقوق ومزایای مکفی استخدام میشود.
متقاضیان میتوانند شخصا بادر دست داشتن مدارک‌استخدامی به شرکت ترانس‌پیک واقع در کیلومتر ۲۴ جاده‌مخصوص‌کرج مراجعه نمایند . ۱-۲ آ- ۲۳۴۳۰

بتعدادی کارگر قالب‌ساز نیازمندیم تلفن ۳۴۸۹۹۵

پزشک برای کشیک شب به ازای ماهی ۷۵۰۰ تومان با پروانه دائم نیازمندیم . ۳۵۴۰۰۱

بچند نفر کارگر شخصی دوز نیازمندیم ۷۵۲۴۵۴

بیکنفر که دارای ضامن‌و تحصیلات ابتدائی‌باشد . برای کاردر فروشگاه فومنات ازساعت ۸ تا۱۲ و ۴ تا ۸ بعدازظهر مورد نیاز است تخت جمشید غربی روبروی سینما گلدن‌سیتی تلفن۶۶۰۸۸۴

حسابدار
یکنفر حسابدار دیپلمه با حداقل ۲ سال تجربه آشنا به تنظیم لیست حقوق و دستمزد برای کار تمام وقت موردنیاز است تلفن ۲۹۵۱۱۳

سکرتر
بچندنفر خانم یا دوشیزه وارد به سکرتری‌و آشنا بزبان‌انگلیسی مورد نیاز است تلفن ۸۲۴۵۵۹ ۱-۳ آ- ۲۳۲۲۹

شرکت پاسارگاز
دوشیزه یابانوئی را جهت امور دفتری با معلومات سیکل در شهرستان چالوس استخدام میکند تلفن ۳۴۸۸ ۱-۲ آ- ۲۳۲۴۲

ماشین‌نویس
به یک نفر ماشین‌نویس باتجربه که بامور بایگانی نیز آشنائی داشته باشند نیازمند است . واجدین شرایط همه روزه از ساعت ۳ الی۶ر۴ بعدازظهر به آدرس میدان فردوسی ابتدای خیابان سپهبد زاهدی ساختمان کاوه شماره ۱۹ قسمت اداری مراجعه نمایند . آ- ۳۹۷۱۲

راننده تمام وقت معاف دائم نیازمندیم تلفن۷۹۱۲۲۲ آ- ۲۳۲۴۹

به تعدادی سرویسکار یخچال بخاری و کولر باحقوق مکفی نیازمندیم تلفن ۷۹۲۵۸۷ ۱-۳ آ- ۲۳۲۴۷

بتعدادی ویزیتور مطبوعات با سابقه کار باحقوق و پورسانت خوب نیازمندیم تلفن ۷۵۲۹۳۷ ۱- ۱۷۴۵۳

یکنفر مستخدم بانو یادوشیزه‌با حقوق مکفی برای کار منزل استخدام میشود تلفن ۶۳۷۱۹۲ آ- ۱۵۷۵۱

تعدادی دوزنده پرده زن یا مرد و نصاب موردنیاز است تلفن ۲۳۸۸۶۴

بچندنفر فروشنده دوشیزه‌ویانو نیازمندیم تلفن۶۶۹۲۴۱و۴۱۷۷۹ ۱-۳ آ- ۲۲۹۲۸

به چهار نفر کانال ساز که به نقشه وارد باشند برای کار خارج ازتهران احتیاج است تلفن ۸۴۰۸۵۷

صندوقدار زن
با تجربه یا بی تجربه برای سوپر مارکت اسیا با حقوق مکفی استخدام میشود ۸۰ صبح الی ۲ و ۲ الی ۹ بعدازظهر خیابان میرداماد میدان محسنی تلفن۹-۲۳۹۸۳۸

بچند نفر خانم یا آقا چرخکار و اطوکار و دست دوز با حقوق‌مکفی نیازمندیم تلفن ۳۱۱۴۱۶

بیکخانم‌یا آقابرای نسخه‌پیچی از ساعت ۴ تا ۱۰ بعدازظهر نیازمندیم تلفن ۸۴۷۲۸۱ آ- ۲۳۳۰۷

راننده
بیکنفرراننده پایه‌دوهمگانی‌با تجربه برای کار روی وانت بنز درتهران نیازمند است . طالبین همه روزه از ساعت ۳ الی ۶ بعدازظهر بادردست داشتن یک قطعه عکس بمیدان فردوسی - ابتدای خیابان سپهبد زاهدی - شماره ۱۹ ساختمان‌گروه‌صنعتی کاوه قسمت‌اداری‌مراجعت‌نمایند ۱-۲ آ- ۳۹۸۵۷

استخدام
سکرتر
دیپلمه منشیگری یکنفر
حسابدار
با سابقه‌کار یکنفر ۷۶۲۹۳۱ آ- ۲۳۳۰۷

مستخدم
به‌یک مستخدم باسواد نیازمندیم ۹۳۴۴۲۹

شرکت تاسیساتی محاط بچندنفرلوله‌کش درجه یک و ۲نیازمند است تلفن ۴۸۲۲۷

تعدادی‌سرویسکاربخاری وآبگرمکن نیازمندیم ۳۶۴۰۶۶

موسسه اطلاعات استخدام میکند
موسسه اطلاعات یکنفر نامه رسان موتور سوار برای ساعت‌دوبعدازظهر ببعد استخدام میکند داوطلبان میتوانند برای اطلاع بیشتر از شرایط کار به اداره کارگزینی موسسه واقع در میدان سپه اول خیابان خیام ساختمان‌روزنامه‌اطلاعات مراجعه نمایند .

استخدام
مهندسین مشاور به دونفر نقشه‌کش باحداقل سه سال سابقه خدمت نیاز دارند . لطفا باتلفن ۸۴۴۲۲۹ تماس حاصل فرمایند. آ- ۳۹۷۶۹

کارگردوشیزه‌یابانوجهت‌گلسازی نیازمندیم، خیابان شاه - رازی نبش فرانسه گلخانه . آ- ۲۳۴۳۷

راننده
بیکنفر راننده پایه دوم همگانی باتجربه برای کارروی وانت‌بنز درتهران نیازمند است. طالبین همه روزه از ساعت۳الی۶بعداز ظهر بادردست داشتن یک قطعه عکس بمیدان فردوسی ابتدای خیابان سپهبد زاهدی شماره۱۹ ساختمان گروه صنعتی‌کاوه قسمت اداری مراجعه نمایند. آ- ۱۸۷۰۳

بیک دوشیزه مسلط به تایپ برای تمام وقت باحقوق مکفی موردنیاز است تلفن ۶۶۱۹۵۲- ۴۰۱۰۵ آ- ۲۳۴۰۶

پادو و نظافتچی که ضامن‌داشته باشد برای کار در دفتر شرکت ازساعت۷صبح‌تا۴بعدازظهرمورد نیاز است تلفن ۸۴۶۸۰۲ آ- ۲۳۴۰۴

بچند نفر راننده پایه دوهمگانی باشخصی باتجربه نیازمندیم میدان ژاله جنب پمپ بنزین آموزشگاه رانندگی پارس‌نوتلفن ۳۴۷۹۱۹ آ- ۲۳۴۱۵

لیسانس شیمی
برای همکاری درکارخانه‌الکل- سازی باختر کرمانشاه‌مورد نیاز است‌قبل‌ازظهرهاباتلفن۰۶۶۵۰۲۲ مکالمه فرمائید. ۱-۲ آ- ۲۳۳۹۴

نقاش پیستوله کارمورد احتیاج است تلفن ۸۴۸۸۴۹

مهندسین‌مشاور
بچند نفر فارغ‌التحصیل مهندس معمار داخلی نیازمند است ۸۵۰۴۰۵

تعداد ۵ نفر کارگرنقاش اتومبیل و ۵ نفر کارگر صافکار جهت تعمیرگاه پیکان لازم است تلفن ۷۹۰۵۱۴ و۷۹۰۰۴۹

یکنفر خدمتکار زن‌نیازمند است طالبین میتوانند از ساعت۴بعداز ظهر باتلفن۹۲۳۶۷۰تماس‌بگیرند

استخدام تلفنچی
به دوشیزه یابانوئی تلفنچی که کمی تایپ فارسی بداندنیازمندیم نادرشاه جنب قنادی نوبل‌شماره ۲۸ طبقه سوم تلفن ۶۲۵۱۰۳ ۱-۲ آ- ۲۳۲۸۴

بیکنفر مانیکوریست و یکنفر سرپیچ و یکنفر صندوقدار خوش‌بیان نیازمندیم تلفن - ۸۲۴۲۸۰

شریک

در شمال شهر برای فروش اتومبیل ولوازم یدکی شریک مطلع ومطمئن با ۴ میلیون ریال می‌خواهم ۸۳۶۴۳۵ ۱-۳ آ- ۲۳۳۵۳

جویای کار

تنظیم دفاتر قانونی تهیه بیلان حسابدار مجرب و وارد بامور مالیاتی مورد اعتماد صبحها - ۹۲۴۷۴۵

پرستاری از بچه
خانم خانه‌دار یک خانواده‌مرکب اززن و شوهر و یک بچه‌چهار ساله حاضر می باشد فقط از دوبچه سه الی ۵ ساله درمحیط گرم خانواده پرستاری نماید در صورت علاقه واطلاعات بیشتر باتلفن ۶۳۹۸۲۸ تماس بگیرید.

با سابقه ۱۵ سال کار درامور برقی در آلمان جویای کار در ایران می باشم . تسلط کامل به زبان آلمانی و آشنائی بزبان انگلیسی دارم . سن ۳۴ سال تلفن ۲۶۶۰۴۴ صبح‌هابین‌ساعت ۸الی۱۰ ۱-۲ آ- ۳۹۸۰۳

ترجمه و تهیه کاتالوگ و فیلم
ترجمه کاتالوگهای صنعتی و تجاری کتب علمی و فنی و انواع فیلم ۳۴۱۹۳۲ از ۸ تا ۱ بعدازظهر . ۱-۳ آ- ۲۳۳۲۷

راننده دیپلمه باپیکان۵۴باضامن برای مدارس و شرکت‌ها وغیره جویای کار است راهنمای ۳۳۶ تلفن ۳۱۱۰۸۰ روزنامه‌اطلاعات

شرکت‌مهندسی گرن
یکنفر حسابدار دوبل تمام وقت بهمکاری دعوت مینماید .
تلفن ۷۶۵۰۲۷ و ۷۶۲۸۰۴

اونیورسال
شرکت سهامی‌خاص
افراد ذیل را به همکاری دعوت مینماید.
۱- حسابدار با داشتن سابقه کار دفترنویسی
۲- کمک انباردار
۳- یکنفر دیپلمه فنی جهت کنترل و مرغوبیت کالا .
۴- قالبساز
۵- کارگر برقکار و سیمپیچ الکتروموتور
داوطلبان به محل کارگزینی شرکت واقع در انتهای سیمتری نارمک خیابان چهل جنب دانشکده علم و صنعت مراجعه فرمایند .

استخدام راننده
کمپانی خارجی احتیاج به راننده ورزیده با سواد و معاف دائم با ضامن معتبر دارد. پهلوی - خیابان دمشق- مقابل رادیوسیتی-پلاک ۱۵

آگهی استخدام راننده پایه یک و کمک راننده
شرکت سهامی تکنوصنایع وابسته به گروه صنعتی کی.بی.سی تعدادی راننده پایه یک با داشتن حداقل یکسال سابقه کار روی کامیون و حداکثر سن ۳۵ سال و تعدادی‌کمک راننده با مدرک قبولی سوم متوسطه را با حقوق و مزایای مکفی استخدام میکند.
نشانی: خیابان نادری شماره ۲۴۷ ساختمان تولیدارو

شرکت سافیر استخدام میکند
۱- دوشیزه‌یابانو ماشین نویس باسابقه‌کار
۲- راننده وانت باسابقه کار
۳- دوشیزه یابانو جهت کار های دفتری
۴- تکنیسین تاسیسات با سابقه‌کار
خیابان کاخ‌نرسیده به میدان کاخ شماره۱۵۵

استخدام
دفتر فنی و ساختمانی بنیاد وابسته به بنیاد نیکوکاری والاحضرت شاهدخت شمس پهلوی تعدادی تکنیسین ساختمانی مجرب برای خدمت در شهرستانهای کرمان - کرمانشاه- خرم‌آباد استخدام مینماید.
آدرس : خیابان ونک بالاتر از سینما ونک آپارتمانهای ایران سکنا - شماره ۶۳ ۱-۳

بچند نفر دوشیزه یا بانو
وارد به امور منشیگری تمام وقت یا نیمه‌وقت با حقوق مکفی نیازمندیم خیابان حافظ مقابل پارک هتل ساختمان ت-ث-ث طبقه ششم

فروشگاه ریتس استخدام میکند
۱- فروشنده جهت فروش پارچه‌های پرده‌ای
۲- کارگر دوخت و نصب پرده .
۳- کارگر نصب کفپوش و نصاب کاغذ دیواری
داوطلبان با دردست داشتن مدارک عمومی شرایط استخدام به نشانی میدان فردوسی فروشگاه ریتس مراجعه نمایند.

استخدام فوری
شرکت اف. ام احتیاج به افراد متخصص‌زیر را دارد .
۱- کارگر نجار
۲- کارگر لوله‌کش جوشکار
۳- کارگر برقکار
علاقمندان به آدرس زیر مراجعه فرمایند :
خیابان تخت‌طاوس - خیابان جم - خیابان کامیاب شماره ۳۴ تلفن ۸۲۲۰۰۵ الی ۶

استخدام مدیرفنی
شرکت سهامی سالوین جهت مدیریت فنی کارخانه خود در شهر صنعتی ساوه به‌یکنفر مهندس برق یا الکترومیکانیک باحداقل ۳ سال تجربه مفید نیازمند است علاقمندان آشنا بزبان انگلیسی یا آلمانی دعوت میشوند جهت تعیین وقت مصاحبه با تلفن ۶۳- ۹۵۱۰۶۱ کارخانه ویتانا تماس بگیرند .

شرکت تجارتی هابر
(سهامی خاص)
نماینده محصولات بیکمن در ایران در قسمت فروش احتیاج بیک نفر که دارای لیسانس شیمی یا بیوشیمی یا داروسازی که مسلط به‌زبان انگلیسی باشد دارد تلفن ۶۵۸۱۰۱ یا ۶۵۹۵۱۵

یک شرکت تاسیساتی افراد زیررا به همکاری دعوت مینماید
۱-دیپلمه حسابداری تمام وقت
۲-تکنسین تاسیسات باتجربه دیپلمه هنرستان صنعتی
۳-استاد کار برق فشار قوی وضعیف
۴-استاد کار شوفاژ و لوله‌کش‌سردوگرم
داوطلبان بتلفن ۶۲۰۴۸۶ مراجعه فرمایند

استخدام‌میشود
یکنفر آشپز که بتواند از عهده پختن غذاهای ایرانی وفرنگی برآید ویکنفر خدمتکار زن جهت خدمت‌در خانواده‌ای استخدام میشوند . از داوطلبین تقاضا دارد بکارگزینی شرکت سهامی‌جیپ‌واقع درخیابان اکباتان ساختمان جیپ مراجعه فرمایند .

تعمیرگاه بزرگ کامیون تهران
«شرکت سهامی خاص»
تعمیرگاه‌بزرگ کامیون‌تهران
آگهی‌استخدام
شرکت سهامی خاص
۱- یک‌نفر کارمند دیپلم ریاضی جهت انبار
۲- یک‌نفر استادکار باطری‌سازی
۳-۲نفر ماشین‌نویس مردبا تحصیلات‌متوسطه
۴- یک‌نفر کارمند انتظامات
داوطلبین به آدرس شرکت در جاده‌قدیم‌کرج ۲کیلومتر بالاتر ازشیر پاستوریزه مراجعه‌فرمایند
تلفن ۹۵۴۰۷۶

آگهی استخدام
سازمان صنایع نظامی بمنظور تکمیل کادر پرسنلی خود جهت خدمت در تهران چند نفر فوق دیپلم در رشته الکترونیک با حقوق مکفی استخدام مینماید ، داوطلبین میتوانند همه روزه باستثنای ایام تعطیل جهت بررسی سایرشرایط استخدام و مصاحبه به دفتر اطلاعات سازمان صنایع نظامی واقع در سلطنت‌آباد مراجعه نمایند
م‌الف ۱۹۹۹۵ ۱-۲
سازمان صنایع‌نظامی

استخدام
دوشیزه‌ای که بتواند انگلیسی صحبت کند استخدام میشود. لطفا با تلفنهای ۳۱۱۲۳۵ و ۳۱۱۲۱۴ تماس حاصل فرمایند .

کارگر شب کار (مرد)
چند نفر کارگر مرد با داشتن سواد خواندن‌و نوشتن برای کار از ساعت ۵ر۴ بعداز ظهرالی۱۲ شب در محل کارخانه داروئی استخدام میشود.
افراد مزبور از سرویس رفت‌وآمد مجانی و سلف‌سرویس با بهای نازل استفاده خواهند نمود .
داشتن برگ انجام خدمت‌نظام وظیفه یا معافی ضروری است.
داوطلبین از ساعت ۸صبح الی۸ بعدازظهربه آدرس دوپار جاده مخصوص کرج کیلومتر ۲۲ روبروی کارخانه ژیان مراجعه نمایند .

استخدام میشود
بیکنفر خانم ماشین نویس فارسی و لاتین‌که حداقل دو سال سابقه کار داشته باشد باحقوق مکفی استخدام میشود .
شرکت ساختمانی و فنی مناطق
تلفن ۷۵۴۷۰۶

مهندسین مشاور جیوکو
تعدادی تکنیسین و کمک تکنیسیق خاک را که دارای تجربه و آشنائی کامل به آزمایش اسفالت و بتون باشند برای خدمت در تهران و شهرستان ها استخدام مینماید واجدین شرایط همه روزه به‌استثنای پنجشنبه و جمعه به آدرس خیابان پهلوی بعداز میدان ونک جنب فروشگاه اکسیرکوی لیدا دومین ساختمان دست راست مراجعه نمایند .

PHILIPS
آگهی استخدام
شرکت‌فیلیپس‌ایران
سهامی خاص
یکنفر انباردار لوازم یدکی با مشخصات زیر برای ۵ روز کار در هفته استخدام مینماید.
۱- حداقل ۳سال سابقه انبارداری
۲- آشنائی بزبان انگلیسی
۳- حداقل تحصیلات دیپلم
۴- دارای ضامن معتبر
واجدین شرایط میتوانند همه روزه بین روز های شنبه لغایت چهارشنبه ازساعت ۸ الی ۱۵ به‌اداره کارگزینی شرکت‌واقع‌در خیابان شاهرضا نزدیک میدان فردوسی و یا با تلفن ۵ تا ۶۶۲۲۸۱ تماس حاصل نمایند .

نیازمندیهای اطلاعات

برای دادن آگهی تلفنی باشماره‌های ذیل تماس حاصل فرمائید

تلفنهای: ۳۱۱۲۲۵-۳۱۱۲۲۴

شرکت الکترو تلفن جی بل بامسئولیت محدود
استخدام مینماید

۱- حسابدار با تجربه یکنفر
۲- تحصیلدار با موتورسیکلت یکنفر
۳- رئیس قسمت فروش در سیستم های تلفن و مخابرات یکنفر
نشانی خیابان سنائی شماره ۱۰۲ ساعت ۵الی۸ بعدازظهر

کیان‌ماشین
(شرکت سهامی خاص)
نماینده انحصاری کامیون‌های داف در ایران

بمنظور تکمیل کادر پرسنلی خود به‌افرادزیر نیازمند است.

۱- سرپرست تعمیرگاه کامیون بامشخصات زیر
الف - دارابودن گواهینامه مهندس مکانیک.
ب - تسلط به زبان انگلیسی
ج- حداقل دارای سه سال سابقه کار در داخل یا خارج کشور
۲- تعدادی انباردار قطعات یدکی
۳- تعدادی فروشنده قطعات یدکی
٤- تعدادی مکانیک کامیون
۵- ۲ نفر سکرتر که آشنائی کامل به زبان انگلیسی و تایپ لاتین داشته باشند

داوطلبان در ساعات اداری بین ۵ر۷ صبح تا ۵ر٤ بعد از ظهر به محل شرکت خیابان امیرکبیر پلاک ۱۸۰ مراجعه فرمایند.

استخدام مینماید

۱- حسابدار صنعتی :حداقل تحصیلات ، دیپلم با ۷ سال سابقه کار و یا لیسانس با۵ سال سابقه کار — ۱ نفر
۲- حسابدار : با ۷سال سابقه درامور بازرگانی و صنعتی - حداقل تحصیلات دیپلم و یا لیسانس با۵ سال سابقه کار. — ۱ نفر
۳-حسابدار بازرگانی : حداقل تحصیلات دیپلم با ۷ سال سابقه کار و یا لیسانس با۵ سال سابقه کار. — ۱ نفر
٤- کمک حسابدار : با۵ سال سابقه کار - حداقل تحصیلات دیپلم. — ۱ نفر
۵- کارمند کارگزینی : باسه سال سابقه کار درامور کارگزینی کارگری حداقل تحصیلات دیپلم. — ۱ نفر
٦- کارمند کاخداری : باسابقه کار در امور کاخداری - تحصیلات حدود دیپلم. — ۱ نفر
۷- ماشین نویس فارسی : با ۵ سال سابقه کار - تحصیلات حدود دیپلم. — ۲ نفر
۸- ماشین نویس فارسی : آشنا به‌امور بایگانی باسابقه کار در حسابداری تحصیلات دیپلم. — ۲ نفر

داوطلبان‌به کارگزینی موسسه تولید وپخش پوشاك وابسته بسازمان شاهنشاهی خدمات اجتماعی واقع در جاده آبعلی (سرخه‌حصار) مقابل‌انبار تویوتا مراجعه فرمایند.
ساکنین تهران پارس- تهران نو - نارمك و ناحیه میدان فوزیه ارجحیت دارند. تلفن ۷۸۳۰۱٤ تا۱۷- داخلی ۹

شرکت کارخانجات پارس‌الکتریك برای کار تمام وقت بهمکاری افراد زیر نیازمند است :

۱-برنامه‌ریزوزمانسنج
دیپلم یافوق دیپلم فنی‌برای‌برنامه ریزی وزمان‌سنجی باند های‌تولیدی، آشنا بزبان آلمانی.

۲-سرپرست
دیپلم یا فوق دیپلم مکانیك با یك سال سابقه کار در قسمت کنترل مرغوبیت کارخانجات تولیدی.

۳-تکنیسین
دیپلم یا فوق دیپلم الکترونیك‌با حداقل سه سال سابقه کار عملی‌در کارخانجات تولیدی.

۴-حسابدار
دیپلم متوسطه با حداقل دو سال سابقه کار حسابداری.

۵-کارمنددفتری‌وکاردکس نویس
دوشیزه یا بانوی دیپلمه باحداقل یکسال سابقه کار، آشنا به تایپ فارسی و انگلیسی.

٦-انباردار
حداقل ٦ ماه سابقه کار (برای کار در تهران و شهرستانها)

۷-ماشین نویس
دوشیزه یا بانو با سابقه کار ماشین نویسی فارسی (محل کار خیابان ایرانشهر)-
شرایط عمومی :
دارا بودن برگ خاتمه خدمت یا معافیت دائم.
از کلیه داوطلبان واجد شرایط دعوت میشود همه روزه بین ساعت های ۸صبح تا ٤ بعد از ظهر(روز های پنجشنبه‌تایک بعد از ظهر) بدفتر کارگزینی شرکت‌واقع در خیابان ایزنهاور ایستگاه شاوبلورنس شماره ۵٦۳ مراجعه نمایند

استخدام سکرتر
کمپانی خارجی احتیاج به سکرتری که‌ماشین نویسی فارسی بداند داردپهلوی -خیابان‌دمشق- مقابل رادیوسیتی- شماره ۱۵

تعدادی موتورسوار با موتور
دنده‌ای تمام وقت یا نیمه وقت با حقوق مکفی استخدام میشود خیابان حافظ مقابل پارك‌هتل ساختمان ت-ث-ث طبقه ششم

نگهبان
گروه صنعتی خاور (شرکت سهامی عام)
برای تکمیل کادر نگهبانی کارخانه اتومبیل سازی خود احتیاج به سی نفر نگهبان که دارای شرایط ذل باشند دارند.
۱- انجام خدمت وظیفه
۲- دارا بودن حداقل مدرك کلاس دوم پیکاربا بیسوادی
۳- سپردن تضمین
٤- حداکثر سن ۳۰ سال
۵- داوطلبین بایدگواهی پزشك‌مبنی‌برسلامت کامل داشته باشند.
واجدین شرایط میتوانند برای مصاحبه به کارگزینی کارخانه واقع در کیلومتر ۸ جاده‌ساوه مراجعه نمایند.

الیاف شرکت سهامی عام
به تعدادی تکنیسین و کمک تکنیسین برق باتجربه نیازمند است ، متقاضیان میتوانند همه روزه بین ساعات۸ تا۱٤ به‌کارگزینی کارخانه واقع در کیلومتر ۱۸ جاده قدیم کرج اول جاده علیشاه عوض مراجعه نمایند.

شرکت نفت پارس
آگهی استخدام کارگر ساده
شرکت نفت‌پارس برای کار در قسمت های مختلف پالایشگاه تعدادی کارگر ساده با حقوق خوب و مزایای زیر استخدام مینماید.
۱- سود ویژه قابل توجه ۲-ایاب‌وذهاب رایگان- ۳- وام ضروری ٤- شرکت تعاونی مصرف ۵- غذای‌خوب و ارزان ٦- بیمه کامل (بازنشستگی و درمان)
داوطلبان میتوانند روز جمعه ۵ر۱۰ر۵٤ ازساعت ۹الی۱۲ به ساختمان نفت‌پارس واقع در خیابان تخت‌جمشید-خیابان‌بندرپهلوی‌ویاهمه‌روزه‌غیراز روزهای‌پنجشنبه وجمعه به‌پالایشگاه نفت پارس واقع در کیلومتر ۲۷ جاده کرج بعداز دو راهی کاروانسرا سنك مراجعه نمایند. تلفن۲-۹۷۰۰۸۱ و ٦٦۰۱٤۱ ۱-۵

آگهی استخدام
شرکت تولیدی صداگیر به‌یك‌نفر حسابدار دیپلمه با پنج سال سابقه کار و یا لیسانس با سه سال سابقه کار که‌آشنایی کامل به‌حسابداری صنعتی داشته باشد جهت کار در کارخانه واقع در کرج نیازمند است داوطلبین میتوانند وسیله تلفنهای ۸۳۸۸۲۳ -۸۲٤۳۰۸ و۸۳۷۸۷۰ سبحها ازساعت ۸الی ۱۳وبعداز ظهر هااز ساعت ۱٦ الی۱۹ جهت تعیین‌وقت ملاقات تماس حاصل فرمایند.

یك شرکت بزرك ساختمانی
بچند لیسانس حسابداری صنعتی یا دیپلمه وارد به امور حسابداری صنعتی به طور تمام‌وقت‌احتیاج‌دارد
متقاضیان مشخصات کامل خود را با ذکر حقوق درخواستی به‌راهنمای شماره ۳۳۷ روزنامه اطلاعات ارسال دارند.

استخدام راهنمای جهانگردی
شرکت سهامی گشت‌های‌ایران
وابسته به وزارت اطلاعات و جهانگردی به تعدادی راهنمای جهانگردی مسلط به زبانهای انگلیسی ، فرانسه ، آلمانی بصورت تمام وقت‌یا نیمه وقت احتیاج‌دارد داوطلبین واجد شرایط بین ساعت ۸تا ۱٦ به نشانی ذیل مراجعه‌نمایند.
خیابان امیرآباد شمالی- خیابان گردآفرید (شیراز غربی) پلاك ۱۲۵
م‌الف ۱۹۷۷۳ ۱-۳

استخدام کارمند بازنشسته‌مرد
دیپلمه که ماشین نویسی را بخوبی بداند مورد احتیاج است.
واجدین شرایط عکس ومشخصات خودرابصندوق‌پستی۱۹۱۳ تهران ارسال نمایند.

شرکت سهامی امیکو
یك نفر تلفنچی مرد یا زن با حقوق مکفی استخدام مینماید.
نشانی : امیرآباد جنوبی انتهای قوام نبش جلالی شماره ۳ وه

استخدام شاگرد آشپز
که به تخته کاری آشنائی داشته باشد جهت کار در اروپا مورد نیاز است تلفن۹-٦۲۷۹٤۷

ارج استخدام میکند
شرکت ارج برای تصدی مشاغل زیر با حقوق و مزایای مکفی شما را به همکاری دعوت میکند.
۱- مهندس مکانیك و الکترومکانیك آشنا به زبان انگلیسی ودوسال سابقه کار.
۲- مدد کار اجتماعی باتحصیلات لیسانس خدمات اجتماعی و ترجیحا یك سال سابقه کار.
۳- مسئول برنامه ریزی و کنترل استخدام‌با حداقل تحصیلات دیپلم متوسطه و ۲ سال‌سابقه کار.
٤- منشی با تحصیلات حدود دیپلم و مسلط به تایپ فارسی و لاتین و دو سال سابقه‌کار.
۵- حسابدار سند رسی با تحصیلات حدود دیپلم و یك سال سابقه کار.
٦- کارمندمحاسب حقوق‌ودستمزد باتحصیلات حدود دیپلم و دو سال سابقه کار.
۷- تلفنچی زن با تحصیلات حدود دیپلم ویك سال سابقه کار.
۸- کارگر کنترلر با تحصیلات حدود سوم متوسطه یا سیکل فنی.
۹- کارگر نیمه فنی‌وساده‌دارای سواد خواندن ونوشتن
آدرس:کیلومتر ۱۲ جاده کرج -تلفن۹٦۲۰۳۱

شرکت پیچاز الکتریک
سازنده کلیدهای صنعتی برق برای تکمیل کادر دفتر مرکزی تهران و کارخانه در شهر صنعتی البرز قزوین‌احتیاج به اشخاص زیر دارد.
۱- جهت کادر دفتری تهران - مامور خرید با داشتن گواهینامه رانندگی و ضمانت‌دونفر.
۲- دفتردار و فروشنده باتجربه دونفر.
۳- مستخدم آبدارخانه یکنفر
٤- جهت کارخانه - انباردار فنی با مدرك تحصیلی و سابقه کار یکنفر.
۵- مهندس مکانیك باسابقه جهت سرپرستی قسمت قالبسازی یکنفر
٦- سوهانکار - تراشکار - صفحه تراشکار - فرزکار- برسکار و کارگر ساده.
داوطلبان میتوانند به کارخانه واقع در شهر صنعتی البرز قزوین پشت کارخانه مولن موکت تلفن ٤۰۳۰ مراجعه ویا در تهران به تلفن ۸۳۸۳٤٤ دفتر مرکزی تماس حاصل نمایند

استخدام تکنیسین
بیکنفر تکنیسین ساختمان و یکنفر تکنیسین مکانیك جهت کارگاه شوشتر نیازمند است تلفن ۹-۸۳٦۰٦۵ داخلی ٤٤ تماس بگیرید.

کارخانه معظم داروسازی آلمان
بویزیتور داروئی پارت‌تایم درمراکزدانشگاهی برای ویزیت اطباءبامشخصات زیرین‌احتیاج‌دارد.
۱- آسیستان سال اول و دوم
۲- حداقل همکاری ۲ سال تمام
۳- سوابق قبلی ویزیت مورد نظر است
واجدین شرایط عکس ومشخصات خودرا به صندوق پستی ۱۹۱۳ تهران ارسال نمایند.

RECEPTIONIST - TELEPHONE OPERATOR
wanted by American Oil Business Co. A good knowledge of English and typing essential. For further information please call 685148 or contact Dresser Europe S.A., Ave. Park (Vozara), 25th Street No. 5, 4th floor, between 8 and 4.

دوشیزگان جویای کار
شرکت کارخانجات پارس الکتریك شما را جهت مونتاژ رادیووتلویزیون‌باامکانات وشرایط زیر در محیط مناسب و صمیمی بهمکاری دعوت مینماید
امکانات :
۱- امکان ادامه تحصیل.
۲- حقوق‌خوب باسودویژه مناسب
۳- استفاده ازغذای‌گرم وارزان.
٤- استفاده ازمزایای بیمه (بیمه درمانی ، بیمه بازنشستگی ، بیمه حوادث.)
۵- استفاده ازتعاونی اعتبار(جهت دریافت وام)
٦- استفاده‌ازتعاونی‌مصرف(جهت خرید خواربار ولوازم منزل)
۷- استفاده‌ازسرویس‌ایاب‌وذهاب (برای ساکنین مناطق موردنظر)
شرایط:
۱- تحصیلات حداقل ششم ابتدائی «دوم‌پیکار»
۲-سن حداقل ۱٤سال‌تمام.
داوطلبین بکارگزینی شرکت کارخانجات پارس‌الکتریك واقع درخیابان آیزنهاور ایستگاه شاوب‌لورنس شماره ۵٦۳ مراجعه نمایند.

Prominent International
PHARMACEUTICAL COMPANY
Requires
PHARMACEUTICAL MARKETING MANAGER

NECESSARY QUALIFICATIONS:
- Iranian National
- Perfect proficiency in English (Knowledge of GERMAN as well as ENGLISH preferred)
- Fulfillment of Military Obligation
- Experience as Physician, Pharmacist, or other Medical Experience.
- At least three years experience in Pharmaceutical field.

Applications will be kept strictly confidential. Full time, 5 days a week, position with excellent salary and fringe benefits available for suitable candidate. Applicants should apply to CASPIAN INC., CODE 002, 19, NOURBAKHSH AVENUE, PAHLAVI AVENUE, TEHRAN.

شرکت تهران خرمشهر اکسپرس
استخدام میکند
۱- رئیس حسابداری جهت خدمت درخرمشهر باسابقه ریاست حسابداری
۲- چندنفر حسابدار باسه‌سال سابقه کار
۳- یکنفر حسابدار انبار
واجدین شرایط میتوانندازه ۹ صبح تا۱ بعداز ظهربه‌خیابان کریم‌خان‌زند نبش بهجت‌آباد ساختمان گلستان، طبقه اول مراجعه نمایند.

آگهی استخدام
۱- سازمان صنایع نظامی به نیروی انسانی باتجربه‌برای تاسیسات خود در حوالی شهر اصفهان بشرح زیر نیازمند است.
الف : مهندس بادرجه فوق لیسانس دررشته های مکانیك . برق . راه و ساختمان. تاسیسات.
ب : کارمند لیسانسیه در رشته های‌علوم اداری ، مالی
پ: کارمند دیپلمه برای امور اداری ، مالی ، ماشین‌نویس فارسی و لاتین.
ت: تکنیسین فوق دیپلم در رشته های مکانیك . برق و ساختمان
ث: انباردارباتجربه دیپلمه ششم متوسطه(دیپلم ریاضی حق تقدم دارد).
ج: کمک‌انباردارباتجربه حداقل‌تحصیلات سوم متوسطه.
چ : راننده پایه یکم و پایه دوم همگانی.
ح: افراد با تجربه دررشته های فنی‌مختلف باحداقل تحصیلات ششم ابتدائی.
خ: کارگر ساده روزمزد.
۲- داوطلبین میتوانند از تاریخ بیست‌وپنجم آذرماه ۱۳۵٤ بمدت نامحدود همه روزه باستثناء روزهای جمعه و تعطیلات رسمی از ساعت ۰۸۰۰ لغایت ۱٤۰۰ تقاضای خود را منضم بمدارك زیر :
فتوکپی مدارك تحصیلی (نمرات دوران تحصیلی درتعیین حقوق دخالت واهمیت دارد) فتوکپی یا رونوشت مصدق شناسنامه - فتوکپی خاتمه خدمت زیرپرچم‌یامعافیت دائم غیرپزشکی از خدمت وظیفه نظامی
دوقطعه عکس ٤×٦.
نشانی کامل محل سکونت.
به دفتر نمایندگی مجتمع صنایع نظامی‌واقع در اصفهان ، خیابان کمال اسماعیل‌جنب فروشگاه سایه روشن . کوچه داستانپور دفتر نمایندگی مجتمع صنایع نظامی اصفهان تحویل ورسیددریافت دارند
۳- بمنظور انتخاب افراد زبده ، هر۱۰روز یکبار از داوطلبین حائز شرایط کتبا دعوت خواهد شد که بمنظور مصاحبه درمحل‌تعیین‌شده حضور بهمرسانند.
م‌الف ۱۹٤۸۲ سازمان صنایع نظامی

نیازمندیهای اطلاعات

برای دادن آگهی تلفنی باشماره‌های ذیل تماس حاصل فرمائید

تلفنهای: ۳۱۱۲۲۶-۳۱۱۲۲۷

فروش دست اول

فروشگاه سانترال
نمایندگی فروش - تلویزیون - یخچال - اجاق گاز - لباسشوئی و انواع لوازم خانگی ایرانی و خارجی شاهرضا - چهارراه گرگان ۷۵۴۷۴۳

تعدادی کلاه ژانویه برای شب ژانویه بفروش میرسد تلفن - ۸۳۶۶۷۵ ۱-۲

اکازیون - انتیک
مبلمان لوئی ۱۶ـ میز و صندلی ناهارخوری - بوفه- ویترین- کمد- تلویزیون رنگی و ضبط صوت بعلت مسافرت فروشی - ۴۳۴۷۵ ۱-۲ آـ ۲۳۱۸۶

مقداری البسه خارجی دخترانه پسرانه ، زنانه بفروش میرسد طالبین خیابان‌پهلوی نرسیده به باغ‌وحش خیابان اسفندیارکاشی ۶۵ دست‌راست تلفن ۲۹۳۳۸۵ آـ ۲۳۲۴۴

لباس شب و لباس بچه خارجی نو و دست دوم تلفن ۴۳۶۰۸

احراج تزئینات کاغذ دیواری موکت باتخفیف کلی تلفن ۷۵۵۷۷۹

فروش دست دوم

کاپ مینک و مقداری البسه فروشی تلفن ۲۷۸۱۸۵ ۱-۲ آـ ۲۳۱۱۰

لوازم نقشه برداری و دوربین مستعمل مورد احتیاج است‌تلفن ۲۳۱۲۸۳ آـ ۷۲۱۷

خرید اثاثیه

فروشگاه صمد
همه رقم فرش ، لوازم منزل و اشیاء عتیقه خریداریم تلفن - ۹۲۹۹۸۴ ۱-۲۳ ۱ـ ۱۸۳۸۹

صادراتچی
فرشهای کهنه و نو شمارا خریداریم . تلفن ۶۵۳۱۹۵ ۱-۹ آـ ۲۲۰۸۱

فرش بلوار
فرشهای نو باکهنه معاوضه میشود تلفن ۹۲۱۲۸۲ آـ ۲۱۶۱۱

خرید و فروش تلویزیون دست دوم تلفن۶۶۹۵۱۴

فروش اتومبیل

ب .ام .و
بی. ام. و. ۲۰۰۲ مدل ۷۱ در شرایط مناسب بفروش میرسد از ۲الی ۱۰شب تلفن ۹۲۲۸۹۰

بی ام و ۲۰۰۲ لیموئی تمیز مدل ۷۲ با رادیو پخش بدون واسطه تلفن ۹۳۴۳۰۷

بی‌ام‌و ۳۲۰
مدل ۱۹۷۶
باشرایط مناسب بفروش میرسد تلفن ۸۴۴۹۷۲ آـ ۲۳۳۰۸

شورولت
شورلت مونت‌کارلو ۷۵ صفر کیلومتر باتمام تجهیزات فروشی تلفن ۲۳۳۲۲۱ و ۲۹۲۴۹۱ ۱-۴

شورلت ایران
رویال ۲۵۰۰ و ۲۸۰۰ آماده تحویل تلفن ۸۴۸۸۸۷

شورلت ایمپالا مدل ۶۴
اتوماتیک هیدرولیک آلیاژی متالیک سقف چرمی با کولر و رادیو بعلت‌مسافرت بخارج‌بدون واسطه بفروش میرسد تلفن - ۶۸۱۹۱۰

شورولت ایران ۲۸۰۰ مدل ۵۳ با رادیو پخش فروشی تلفن ۶۲۴۵۹۰

شورولت بلیزر شاین فول اتوماتیک مدل۷۵و ۷۶ اتومبیل آپاداناتلفن ۸۴۱۱۹۶

شورلت مونت‌کارلو۷۶دانشجوئی شرابی ۱۵۴ هزار تومان - ۶۲۹۷۶۹ آـ ۲۲۷۵۷

یکدستگاه اتومبیل شورولت بلیزر مدل ۱۹۷۵ مدل جی با دنده اتوماتیک‌فرمان‌هیدرولیک کولروتمام‌تجهیزات‌دیگر برای‌اطلاع‌صبح از۹الی۱ ۶۶۶۱۴۶ بعداز ظهر ۲۷۴۹۸۲

پژو
اتومبیل پژو ۲۰۴ مدل ۷۱ خیلی تمیز فروشی ۷۹۲۷۶۴

پژو ۵۰۴ مدل ۷۱ باکلیه‌وسائل ۴۴هزار تومان ۷۵۸۵۷۲ ۱-۲ آـ ۲۳۴۳۳

پژو ۴۰۴ مدل ۷۳بدون گمرك ونمره تمیزفوری فروشی ۵۴۵۵۸۱

فیات
فیات ۱۲۸ اسپرت‌مدل۷۴بفروش میرسد تلفن ۸۵۷۱۳۱ ۱-۳ آـ ۲۳۱۸۲

فیات۱۲۴ اسپرت۷۲گمرك شده نمره نشده۴۵هزارتومان۴۰۴۳۸ ۱-۲ آـ ۲۳۳۸۱

فیات ۱۲۴ـ۱۸۰۰ مدل ۷۳ تلفن ۷۶۲۴۴۷

پلیموت ساتل‌لایت پشمی رنگ مدل ۷۳ فول اتوماتیک باکولر رادیو پخش استریو تلفن - ۸۲۱۸۱۱ ۱-۳

پیکان
پیکان ۵۲ کار قیمت مقطوع۲۳ هزار تومان تلفن ۹۴۰۵۲۲ - یادگاری ۱-۲ آـ ۲۳۴۴۵

یکدستگاه پیکان ۵۴ نو ۷۵۹۴۱۹

بنز
بنز ۱۸۰ خط شمیران موتور تازه‌تعمیر ۳۳ هزار تومان تلفن ۳۰۴۳۹۷ آـ ۲۳۳۷۸

نفتکش بنز ۱۵۱۳چهارده‌هزار لیتری مدل ۷۰ درحال کار نقد واقساط فروشی ۷۵۲۱۲۱ ۱-۲ آـ ۲۳۳۷۹

فولکس
فولکس استیشن‌ووانت۷۹۷۶۸۰ ۱-۲۶ آـ ۲۲۷۱۲

لندرور
۱۵ دستگاه انواع لندروردست دوم تمیز تلفن ۷۹۱۸۲۶ ۱-۳ آـ ۲۲۵۱۵

دو دستگاه آهو بیابان مدل ۶۸ و یك دستگاه لندرور مدل ۶۴ بسیار تمیز بفروش میرسد . تلفن ۶۳۷۲۲۶

هیلمن
هیلمن با سند آزاد همه رنك آماده تحویل ۶۶۴۴۶۶

مزدا
سواری مزدا ۷۵ رنك طلائی متالیك‌رادیوپخش استریو کولر فابریك گرمکن شیشه بدون - کوچکترین نقص بمبلغ ۷۰ هزار تومان بدون واسطه بفروش میرسد تلفن ۶۲۰۴۱۲ و ۵۲۵۸۹۳ نیکا

ماشین جاگوار ۴ر۲ مدل۷۳یا۷۲ فول اتوماتیک بدون گمرکسورد احتیا چاست ۷۶۲۹۳۱ ۱-۲ آـ ۲۳۳۳۱

کامارو
یک دستگاه‌کامارو و یک‌دستگاه فایبرد ۷۵ گمرک نشده بفروش میرسد ۸۳۶۴۳۵ ۱-۴ آـ ۲۳۳۵۴

موتور هوندا
موتورهوندا ۵۰۰ چهارسیلندر مدل ۷۵ نقدی فروشی۵۳۶۵۱۵ ۱-۳ آـ ۲۳۴۳۱

یک دستگاه دوج کرنت ۷۲رنگ سبز کاهوئی متالیك باکولر و شیشه رنگی رادیوبفروش‌میرسد تلفن ۸۵۳۶۴۷ ۱-۳ آـ ۲۳۳۹۰

فروشگاههای اتومبیل

اتومبیل هاتفی مرکز خرید فروش پیکان ۵۳۰۷۶۰ـ۵۲۴۰۷۸

شورلت ایران
به‌اقساط ۳۰ماهه
تحویل فوری اتومبیل امیر
۱ـ انتهای خیابان شاه میدان محمدرضاشاه .
۲ـ خیابان‌آیزنهاورنبش زنجان جنوبی شماره ۵۳۶ تلفن - **۹۳۵۰۵۰ـ۳**
آـ ۲۱۴۵۷

برای اتومبیل شما

بهترین روکش صندلی اتومبیل مخمل الوان به بازار آمد .
کارچر
ایرانشهر جنوبی تلفن
۸۲۰۳۵۲

ماشین آلات

اجاره وفروش ماشین های راهسازی انجام هرگونه خاکبرداری‌زیرسازی‌اسفالت‌تلفن ۸۲۸۵۷۷

چند دستگاه موتور مولد برق فروشی‌یااجاره‌مسلیمانی۲۳۲۳۸۱ ۱-۸ آـ ۲۱۲۹۶

تعمیر دیگهای بخار ماشین سازی اراك (جان تامپسون) وغیره شرکت تامین بخارتلفن۹۲۲۸۴۱

خریدار وفروشنده ماشین‌آلات دست دوم نجاری ایرج‌حسینی- ۷۹۱۳۶۶ ۱-۱۰ آـ۲۳۳۱۰

بتونیر ۲۰۰/۳۰۰/۴۰۰ ودوامپر ۱½ تا ۳ تن
ساخت انگلیس وارد شد
تهران اروپ ۳۱۲۵۴۷
خیابان چرچیل- پلاك ۱۹

پیمانکاری شرق
لودر کامیون آماده برای خاکبرداری تسطیح زمین در هرنقطه ایران
تلفن۷۶۱۶۱۶ـ۷۶۱۵۱۵ ۱-۱۲ آـ ۲۳۱۸۸

برش و خم
پرس برك چهار متری قیچی ورق بر برقی ۷۸۱۱۸۰

آموزشگاهها

ماشین نویسی بیژن
باحسن شهرت میدان ژاله‌تلفن ۳۴۸۳۸۴ آـ ۲۱۴۱۵

ماشین‌نویسی فارسی و لاتین کلاسهای راهنمایی نظری و ابتدائی و پیکار بابیسوادی هردو ماه یککلاس آموزشگاه فرزانه میدان ۲۵ شهریور ۸۳۳۸۰۴ ۱-۱۰ آـ ۲۲۰۱۴

تعلیم رانندگی
آموزشگاه‌رانندگی‌فرزین با تجربه ۱۰ ساله - ۳۵۱۵۴۴ خیابان ری صفاری

آموزشگاه‌رانندگی نصرت با تضمین قبولی تلفن ۹۵۵۱۷۶
امیری جنب دولت

گروه حسابداری وحسابرسان
خدمات حسابداری وحسابرسی توسط حسابداران‌لیسانسیه‌تلفن ۶۸۲۸۹۶-۹۷ آـ ۲۳۲۹۰

تدریس خصوصی

انگلیسی توسط MR. COOK تلفن ۹۳۶۱۸۱

انگلیسی توسط MISS. ANGELA تلفن ۹۳۶۱۸۱

انگلیسی کنتراتی ۸۴۳۵۴۸

تدریس خصوصی
دررشته های مختلف مدیریت (بانگلیسی و فارسی) و زبان انگلیسی ۱۰ـ۵ بعدازظهر . تلفن ۲۷۸۴۵۵ و ۸۴۲۴۸۲ ۱-۳ آـ ۲۳۰۹۲

دروس
دبستان دبیرستان راهنمائی نظری تضمینی
۶۵۲۴۵۷

خانمها
فرانسه یاد بگیرید فقط در مدت۳ماه مکالمه‌بدون قلم وکاغذ بتوسط خانم فرانسوی تلفن ۸۵۵۴۰۱

انگلیسی
کنتراتی تضمینی
۶۵۲۶۵۹

مکالمه روزمره انگلیسی
۳۰ ساعته
۶۵۵۷۰۵

۱۵۰ریال
راهنمائی متوسطه بازرگانی - ۷۵۶۰۴۱

انگلیسی
ساعتی ۱۵۰ ریال
۳۴۱۹۳۲
از ۸ تا ۱ بعداز ظهر

ریاضیات
فیزیك شیمی
توسط لیسانس ببالا
۸۳۳۳۱۹

مکالمه با استادخارجی۸۳۳۳۱۹ ۱-۴ آـ ۲۳۳۴۳

تدریس کلیه آلات موسیقی در آموزشگاه موسیقی البرزخیابان شاهپور چهارراه‌بوذرجمهری - ۵۲۹۲۶۰ ۱-۱۰ آـ ۲۳۳۴۸

بودجه نویسی و تهیه ترازنامه و حسابداری کنتراتی تلفن ۸۴۴۱۷۸

کلیه استادان دروس راهنمائی نظری ودبیرستان آماده تدریس درمنزل شما
۹۳۶۱۸۱
۱-۲ آـ ۲۳۴۰۲

کرایه اتومبیل

اتوآسیا
اتومبیل کرایه با راننده دربیست‌وچهارساعت در خدمت شماست‌تلفن۷۵۴۹۸۰و۷۵۱۶۲۰

ساسان تاکسی
آیزنهاور ۹۴۰۷۳۹ـ ۹۲۳۱۰۲ ۱-۱۰ آـ ۲۲۸۰۴

میکاشوتاکسی شبانه - روزی تلفن ۲۷۵۱۹۶

نایس تاکسی‌سرویس
بااتومبیلهای تشریفاتی آماده خدمت بشماست تلفن جدید . **۲۳۳۱۴۲ و ۲۳۵۰۸۸** ۱-۲۵ آـ ۲۲۸۸۸

کمان سرویس تاکسی
درتمام مدت ۲۴ ساعت با مجهزترین اتومبیلهای آخرین سیستم باراننده وبدون‌راننده‌در اختیار شماست‌تلفن۶۵۴۴۴۶ و ۶۵۶۵۴۴

جرثقیل

جرثقیل وکامیون فرخ بار
۸۵۵۵۵۴-۸۴۸۴۴۴
بارکش شهرستان

جرثقیل شیردل
آماده خدمت‌درتمام نقاط ایران انواع جرثقیل های هیدرولیکی بارتفاع ۶۰ متر و به ظرفیت ۵۰ تن تلفن ۹۵۹۳۳۶ ۱-۵ آـ ۲۲۴۶۱

شستشوی مبل وفرش

آمریکن سرتیفاید
هوم‌سرویس خشکشوئی مبلمان فرش موکت پرده با آخرین تکنیک آمریکائی در محل - ۷۵۴۸۱۲ و ۷۵۸۴۹۶

آریوانگلیش سرویس
خشکشوئی
مبلمان موکت فرش پرده و تشك اتومبیل در محل
تلفن ۸۴۳۸۴۵
۸۴۲۱۷۰

کلین سرویس پاکزا
خشکشوئی‌مبلمان‌موکت‌فرش‌پرده و کفپوش با آخرین متد درمحل
تلفن ۸۵۳۹۹۵
۱-۳ آـ ۲۳۳۰۳

دوراکلین سرویس‌امریکا خشکشوئی مبلمان‌موکت فرش تشك اتومبیل در محل مطابق با آخرین تکنیك متداول امریکا گرانترمطمئن‌تر۸۴۵۶۸۳ و ۸۴۸۳۹۶و ۸۴۸۳۹۵

کارخانه قالیشوئی‌اطلس
تلفن ۹۵۲۵۴۶ و ۹۷۵۴۳۰ آـ ۲۸۵۴۲

لیدرهوم‌سرویس
خشکشوئی مبلمان وفرش‌موکت واتومبیل پرده درمحل تمیزتر وارزانترین قیمت تلفن۸۵۶۵۳۰ آـ ۲۵۴۳۳

شرکت ایران پالاگر
شستشوی موکت، مبلمان وتشك اتومبیل باموادمنحصر بفرد در محل
۷۵۵۷۷۹ و ۷۵۷۳۶۹ آـ ۲۵۴۳۲

کلین سرویس
خشکشوئی مبل فرش موکت با دستگاه وپرده بانصب مجانی- ۹۵۲۵۴۶ آـ ۲۲۴۳۱

آناهیتاسرویس‌بزرگترین
خشکشوئی مبلمان فرش موکت **پرده‌در محل۷۹۵۳۰۷** آـ ۲۲۴۳۰

کارخانه قالیشوئی بیوك تلفن۵۲۹۹۱۵و۹۷۷۱۱۸

کلین سرویس پیام
باکادری مجهز وبا تجربه خشکشوئی‌مبلمان‌فرش، موکت، کفپوش ، تشک اتومبیل را با دستگاه های تمام اتوماتیک و مواد منحصر بفرد با آخرین تکنیک آمریکائی درمحل انجام میدهد .
تلفن۸۵۳۰۳۱ـ۸۵۳۰۳۲ آـ ۲۸۴۲

قالیشوئی شربت‌اوغلی ۵۲۳۲۰۳-۹۲۶۱۸۹

خانه‌شوی
شستشوی فرش، موکت و نظافت کلی ساختمان تلفن ۴۸۵۵۴

خشکشوئی پرده ظرف ۲۴ ساعت ۷۹۵۳۰۷

خشکشوئی پرده ونصب فوری تلفن ۸۴۳۸۴۵

تعمیر تلویزیون

تعمیرگاه مجاز شماره ۱۱ شاوب لورنس
سرویس سیار فوری برای کلیه نقاط تهران و شمیرانات
تلفنهای ۶۶۷۱۷۱ ۶۶۹۵۱۴ ۴۲۷۳۳
SCHAUB-LORENZ

تعمیرات
RTI RCA
تلفن
۳۱۳۱۴۷
۳۱۳۰۱۶
۳۱۴۷۵۲
نصب آنتن رنگی

کشیک تعمیرتلویزیونهای رنگی-سیاه وسفید ۷۵۹۹۴۲

تلویزیون شما فوری در منزل تعمیر میشود ۲۷۴۷۷۰

تعمیر همه نوع‌تلویزیون و نصب آنتن فوری ۷۵۱۷۲۰

شاوب‌لورنس
فیلیپس ، آر.تی.آی تلفتکن وسایر مارکها
۲۳۶۹۴۴
آـ۲۳۴۳۶

تعمیر هرنوع تلویزیون فوری ۳۳۸۱۱۳

تعمیر فوری تلویزیون ۸۲۸۳۴۷

آنتن تمام کانال ورتیکال ضدزنك
باکانال آموزشی مجهز به‌دستگاه اچ باتعهد نصب و ضمانت برای مدت مدید باارزانترین قیمت تلفن‌های : ۹۵۱۲۲۱ - ۹۵۲۱۵۷

نصب آنتن تلویزیون کلیه کانالها ۹۰۰ ریال۳۰۱۲۲۲ و ۳۰۵۳۹۲

تعمیر وسرویس شوفاژ

نصب‌و تعمیر- نگهداری شبانه‌روزی شوفاژ ۷۹۳۸۹۷

نصب و نگهداری‌سالیانه شوفاژ باسرویس شبانه روزی ۶۲۱۴۴۸ - ۷۹۶۱۰۳

سرویس شوفاژ فوری ۷۵۸۶۷۹

شرکت‌مهندسی ترمومن
باکادر مجرب وکارآزموده‌جهت نصب تاسیسات حرارت مرکزی وتهویه مطبوع و سرویس و نگهداری این دستگاهها آماده میباشد تلفن ۴۷۶۳۴ ۱-۲ آـ ۲۳۳۱۵

الکترو پطروسیان
سرویس و نصب شوفاژ وتهویه تلفن ۷۶۴۱۳۹ ۷۶۴۳۷۸

نصب فوری شوفاژ
نقدواقساط
سرویس و تعمیرات
۸۳۳۱۹۰

شرکت آناژتکنیك
سرویس و نصب شوفاژ وتهویه وسردخانه تلفن ۷۶۲۶۴۲ ۱-۲۱ آـ ۲۱۵۰۱

نصب شوفاژ لوله‌کشی ساختمان شرکت فنی شامیلا تلفن ۸۲۱۶۶۰ و ۸۳۰۶۸۹

سازمان فنی ۱۱۰ تعمیر و سرویس شوفاژ ۷۶۰۹۹۳ - ۷۶۵۸۹۴ـ ۷۵۵۷۰۹ - ۷۶۳۷۸۵

سرویس و نگهداری شوفاژ تهویه مطبوع شبانه روزی ۶۲۱۴۴۸شرکت ۷۹۶۱۰۳کارگاه

نصب نگهداری تعمیرات شوفاژ تهویه با شرایط بهتر شرکت روفتاب ۸۵۸۰۱۹

سرویس شوفاژ ۸۵۸۳۷۷ـ۸

سرویس شوفاژ ،بخاری آبگرمکن‌فوری ۳۱۸۴۱۴

تاپ دیوترم شوفاژ
مجرب‌ترین کادرتعمیرات‌و نصب تهویه‌شوفاژ - کولر آبگرمکن - لوله‌کشی‌آب گرم وسرد- برق- رادیاتور باسرویس برای تمام نقاط ۷۶۴۴۰۳ و ۷۶۸۸۲۶

تعمیر وسرویس بخاری

سرویس بخاری‌آبگرمکن روکش کولر ۷۵۵۷۰۹ آـ۲۳۴۴

سرویس آبگرمکن و بخاری ونصب‌لباسشوئی آبگرمکن گازی۹۵۲۹۲۵

موسسه فنی راهله
سرویس بخاری آبگرمکن‌فوری تلفن ۳۴۴۷۸۱

تعمیر وسرویس کولر

راهنمای سرویس ارج
درسراسرکشور
۹۶۲۰۴۵
ازساعت ۲½ صبح تا ۲½ بعدازظهر

تعمیر وسرویس لوازم منزل

تعمیر لباسشوئی
ظرفشوئی، گاز،آبگرمکن تلفن ۲۷۶۸۶۱

تعمیر وسرویس بخچال

تعمیرگاه سیدحسین تعمیر همه‌نوع لباس - شوئی یخچال آبگرمکن ۲۸۲۴۳۸

تعمیرگاه‌یخچال فریجیدر اثاث یدکی موجود ۸۴۸۷۵۶

سرویس یخچال‌آبگرمکن و بخاری تلفن ۷۹۰۰۶۷

تزئینات ودکوراسیون

کاغذدیواری‌آلمانی موکت‌مخملی‌ونمدی
پلاستر
(باشرایط دلخواه‌شما)
نمایشگاه‌مرکزی: چهارراه‌امیراکرم
۶۶۶۶۶۱،۶۶۶۶۶۵
۶۶۸۸۳۳-۶۶۸۸۳۲
شعبه‌کیشا ۶۳۲۹۱۴ ۶۳۱۹۴۷
شعبه‌باغشاه ۶۶۰۷۷۲
نمایشگاه‌وتجریش ۸۷۴۳۰۲

با۳تومان
باروزی ۳ تومان منزل و محل کارخود رابابهترین انواع کاغذ دیواری پرده‌کرکره موکت و کفپوش تزئین فرمائید.
تزئینات مارال۹۷۵۵۱۸

تزئیناتی پاتوك
کلیه کارهای تزئیناتی شما رابا نازلترین قیمت در۲۴ساعت‌انجام میدهد تلفن های ۴۷۹۰۴ و ۴۷۹۵۸

تزئینات و دکوراسیون ساختمان موکت و کاغذ دیواری تلفن ۸۳۱۳۴۹

سنجاقک
محل کار و منزل شما را با روزی
۲۵ریال
با کاغذ دیواری -موکت کف پوش‌وپرده کرکره- تزئین می نماید .
تلفن ۶۲۱۹۷۶

دکوراسیون سایت
معرف بهترین نوع موکت کاغذدیواری-کفپوش پرده‌کرکره-فرش‌ماشینی
نقدواقساط
تلفن: ۶۶۴۱۴۲

تزئینات ملکی
کاغذ دیواری متری ۲۰ ریال موکت متری ۲۰ تومان ودیگر تزئینات ۹۶۰۶۰۵ و ۹۵۸۹۸۸ آـ ۹۱۴۶۴

سان استور
مرکز عالیترین محصولات‌تزئینی ساختمان از معروفترین کارخانجات دنیا بقیمت‌تجارتی هوگاموکت در ۵نوع مختلف - پرزدار - مخملی اسپرت‌وساده بصورت تایل صددرصد قابل شستشو وانتقال کاغذ دیواری مخملی ساتین ساخت آلمان پدیده‌ای بی نظیر در صنعت تزئینات کاغذ دیواری سائدرز ساخت هلند درصدها طرح و رنگ . موکت‌پرزدارفوم دارو بدون فوم ساخت‌آلمان . انواع موکت های نمدی گلدار و ساده وکبریتی خارجی
سان استور
میدان ۲۵ شهریور اول خیابان سینا شماره ۲۲ تلفنهای : ۸۳۷۸۰۷ - ۸۳۴۹۵۴

شرکت‌پاتوك
کلیه کارهای تزئیناتی فوری تلفن ۴۷۹۰۴

حراج‌تزئینات
کفپوش ازبست‌خارجی۲۰۵ریال موکت نمدی خارجی ۱۹ تومان پرده‌کرکره آمریکائی درجه یک ۵۰ تومان موکت فوم‌دارخارجی ۳۱ تومان فرش‌ماشینی‌درجه‌یک ۵۱تومان کاغذدیواری ایرانی‌و خارجی با ۲۰٪تخفیف و نقاشی ساختمان کلیه کارهای تزئینی‌را بانازلترین قیمت در اسرع وقت زیرنظر متخصصین دکوراتور انجام میدهند۸۵۹۶۱۴هنرهشتم

پرده نادری
پرده کرکره - کاغذ دیواری انواع موکت و دوخت و نصب پرده سعدی شمالی چهارراه سیدعلی تلفن
۳۰۵۲۲۵

باروزی ۳ تومان
موکت کاغذدیواری پرده کرکره اف‌افمنزل تزئینات‌بیتا۵۲۶۶۳۳

برای ساختمان شما

پاکتان
انجام کلیه امورنظافتی نقاشی و دکوراسیون ساختمان ۸۳۸۱۷۲ و ۸۲۴۵۸۱

صادکو
فروش و نصب سقفهای کاذب تلفنهای ۸۱ـ۷۶۱۲۸۰

گروه تاسیساتی امیر
اجراء و نصب شوفاژ لوله‌کشی آب ، کانال کشی کولر ، سیم کشی و کابل کشی برق وتلفن ساختمان شمارادراسرع وقت زیر نظرمتخصصین کارآزموده انجام میدهد
۸۵۳۶۴۴

ایزولاپ پشت‌بام
اسفالت پشت‌بام - جدول‌بندی‌و اسفالت کوچه‌وخیابان وهرگونه تعمیرات ساختمانی‌تلفن۸۴۸۳۶۴ و ۸۵۴۸۶۳ از۵ر۲تا۵بعدازظهر آـ ۲۳۲۳۳

آسفالتکاری و بنائی ساختمان
۳۵۴۸۸۳

آسفالت‌وعایق
شمیران -قلهك -تلفن
۲۶۱۳۲۷

چکه‌سقف
ایزولاسیون پشت بام بدون خرابی ، اسفالت‌و قیرگونی ۷۵۰۶۳۴

دفتر فنی زرین
تعمیرات درب و پنجره فلزی ویترین و قفسه‌بندی و لوله‌کشی و جوشکاری پذیرفته‌میشودتلفن ۹۵۰۱۰۹ آـ ۲۲۰۳۱

ایزوبام پشت بام
جلوگیری از چکه بام و رطوبت با تضمین فوری ۸۵۴۸۲۵ و ۲۳۶۵۷۵

شرکت ایران پالاگر
ظافت کلیه قسمتهای‌ساختمان ۷۵۵۷۷۹ و ۷۵۷۳۶۹

تعمیر - اسفالت‌ونقاشی ۶۲۵۷۳۲

شرکت نشتجو
محل آسیب‌دیده و ترکیدگی لوله های آب را بادستگاه پیدا کرده و با جزئی حفاری‌قسمت فرسوده را تعویض مینماید تلفن ۲۷۷۹۹۲ - ۲۷۷۹۹۳

نقاشی ساختمان تلفن ۴۷۱۴۳ و۹۲۴۳۸۰

طرح و اجرای حرارت مرکزی آب رسانی‌ولوله کشی گاز تلفن۹۳۳۰۷۷ ۹۳۳۶۷۶

ایزوبام پشت بام
جلوگیری از چکه بام و رطوبت باتضمین فوری ۸۵۴۸۲۵ و۲۳۶۵۷۵

آسانسور
تعمیر و نگهداری آسانسور حرارت‌مرکزی تهویه۶۲۱۴۴۸و۷۹۶۱۰۳

لوله کشی گاز

با تائید شرکت ملی گاز شرکت مهندسی الیزه ۸۲۴۳۸۰ و ۹۳۶۹۳۶

لوله‌کشی گاز منازل با تائید شرکت گاز ملی مهندسی هژیر
۹۲۸۹۷۶

تخلیه چاه خدمات‌فنی‌پات‌متر مکعبی
۲۰ تومان تلفن **۴۷۶۳۴**

تخلیه‌چاه‌فاضلاب
تخلیه چاه فاضلاب وتوالت وسپتیك‌تانك‌و موسینیك ، ساختمان‌آنها وکانال کشی وحفرچاه با دستگاه موتوری
شرکت ایران شوشتر ۸۳۰۷۲۲ـ ۸۲۹۵۵۶

برای نوبت دوم
بیمارستان نجمیه تکمیل ساختمان جدید خود را طبق مشخصاتیکه در دفتر بیمارستان موجود است به مناقصه‌میگذارد ، ازآقایان ویاموسساتی که مایل به‌شرکت در این مناقصه میباشند خواهشمند است بدفتر بیمارستان واقع‌درخیابان حافظ‌روبروی‌پارك‌هتل‌مراجعه‌وباگرفتن‌مشخصات لازم پیشنهادات خودرا با ۵٪ ضمانت بانکی به مدت یکماه تا آخرروز هفدهم دیماه ۱۳۵۴ بدفتر بیمارستان تسلیم نمایند.

قابل توجه شرکت ها
تراش فلزات برادران داراب قبول همه نوع کار های سری تلفن ۳۵۳۷۶۰

درنمایشگاه دائمی شرکت
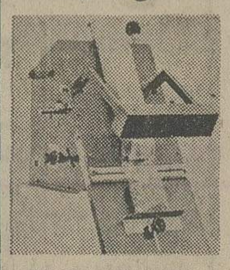
AUDION SPEEDPACK
از ۳۰ نوع ماشین های بسته بندی‌ودوخت پلاستیك، سلفون ،پلی‌فیلم و کاغذ های آلومینیومی ساخت کشورهلند دیدن فرمائید .در سال‌تحصیلی ۵۳ اکثر بسته‌های مواد غذائی کودکان مدارس با ماشین‌های ما بسته‌بندی شد .
نماینده انحصاری در ایران شرکت بازرگانی ماتانا تهران : خیابان زرتشت شماره ۹۷ تلفن ۶۵۴۹۳۲

اتوسرویس و تعمیرگاه مجاز شماره۱۵پژو
آیزنهاور اول بهبودی - بزودی فقط سرویس و تعمیرات پژو می‌پذیرد تلفن های ۹۷۳۴۲۰ و ۹۷۰۶۶۶ آـ۲۳۴۲۶

اطلاعیه فروشگاه شماره ۷۳ کفش بلا خیابان حسام‌السلطنه
جدیدترین مدل های کفشهای زنانه و مردانه و بچگانه زمستانی سفارش این فروشگاه رسید .
مدیر فروشگاه جعفر بهمنی

ایران‌اسپرت
انواع رینك اسپرت شورلت ایران - تویوتا- بی‌ام‌و۲۰۰۲ و۵۲۰ و پیکان موجود است خیابان ملت مقابل در غربی آموزش و پرورش
تلفن ۳۱۵۹۷۴

در بازکن برقی اِف باکس EFBOX
قابل برقی خارجی
باگوشی نشکن و مغناطیسی منحصربفرد
شرکت کاروز - میدان ۲۵ شهریور
تلفن ۸۲۳۳۸۴ - ۸۲۳۶۹۸ سفارش
فروش درکلیه الکتریکی های مشتریان و شهرستانها
مرکز پخش تبریز - تلفنهای : ۵۱۰۰۳ - ۵۳۷۵۸

قابل توجه گاوداران
شیرسردکن ۶۰۰۰ لیتری و ۲۳۰۰ لیتری با کمپرسورآبی یا هوائی آماده تحویل، تانك حمل شیر سفارش گرفته میشود
شرکت دافمو تلفن ۷۵۳۳۶۰ و ۷۵۱۴۳۹ از ساعت ۸ شب ببعد

نیازمندیهای اطلاعات

برای دادن آگهی تلفنی باشماره‌های ذیل تماس حاصل فرمائید

تلفنهای: ۳۱۱۲۲۷-۳۱۱۲۲۶

دوست من

به شما در مقابل
چك ، اتومبیل ،
تلفن و مازاد ملك
درصورتیکه در گرو باشد فورا
پول تقدیم میکنیم .

۴۲۲۲۷

آ- ۱۸۷۲۱

پول

با ارزانترین
بهره درمقابل
اتومبیل - تلفن
مازاد ساختمان

۸۳۰۸۵۲

وام فوری

با سود کم اتومبیل چك
کارمندی ۳۱۰۱٦۸

پول شرطی موجود ۳۱٦۸۸۵
آ- ۲۱۸٦۱

پول فوری با سود بانکی
در مقابل خانه ۹۲۸٤٦۵

مورد نیاز

پول شرطی در مقابل
خانه و مستغلات از ۵۰۰
هزار الی ۵ میلیون تومان
فورا نیاز ۹۲۰۸۲۹

پول شرطی نیازمندیم ۸٤۵۵٤٤
۱-۲۵ آ- ۲۲۹۲۳

به پول راکد شما
و انتقال مبیع با
بهره عالی
نیازمندیم
تلفن ۸۵۹۵۰٦

پول شرطی نیازمندیم ۸۲۲٦۵۹

پول شرطی موردنیاز ۳۱۹۰٦۷
آ- ۲۱۸٦۰

قبوض

خرید اوراق قرضه دولتی
و قبوض مرحله سوم و
قبوض شهرداری ٤۵۹۵۷

معاملات تلفن

به نفع شماست قبل از
خرید و فروش تلفن با
۸۵۳۰۳۱ تماس بگیرید.

خرید و فروش تلفن
٦٦۲،٦٦۲

خرید و فروش تلفن
٦٦۱۸۱۸

خرید و فروش تلفن
٤۷٦۱۲

خریدوفروش هربوع تلفن ۲۹٤۰۵۰
آ- ۱۸۰٤۱

خرید و فروش تلفن
٦٦۷۸۵۰

خرید و فروش تلفن
۳۱۷٤۳۷ اسلامبول کمیانی
۲۰۱۷

خرید

تلفن ۳ و ۷ و ٦۲
خریداریم ۳۰۳۲۳۷

تلفن ۲و۳و٤و۵و ٦و۷و ۸و۹ بقیمت خوب -
خریداریم ۸۵۳۰۳۱

خریدار تلفن ۳۰۳۰۵۱

خرید فروش تلفن ۳۱٤۵۷٦
آ- ۱۸۷۲۱

خرید تلفن ۵۳۳۰۳۰

خریدار تلفن ٦٦۵٤٦٦

فروش

فروشنده تلفن ۳۰۳۰۵۱

فروشنده تلفن ٦٦۵٤۵۵

لوله‌کشی گاز با تائید
شرکت ملی گاز
هومیکو تلفن ۷۵۵٦۹۱

لوله بازکنی

لوله بازکنی ولوله‌کشی
مقدم ۹۲۵۳۷٤

لوله بازکنی روزولت

۳٦۰٤۳۹

لوله بازکنی فقط ۲۵ تومان
فوری یکساعته ۷٦۵۲٤٤

لوله بازکنی لوله‌کشی
روزولت ٤۷۱٤۳

لوله بازکنی یکساعته

۹۲٤۳۸۰

لوله بازکنی ۲۵شهریور

۳۵٤۸۸۳

لوله‌بازکنی فوری سعدی
۳۵۵٤۷۳ و ۳۵۸۳٤۷

بازکردن هرنوع فاضلاب باتراکم
پذیرفته میشود فروشگاه‌کارون-
۹٦۰۷۷٦

لوله باز کنی فوری
۹۵۲۹۲۵

تشخیص ترکیدگی لوله و
لوله‌بازکنی فوری

۹۳٦۵٤٤

۱-۲ آ- ۲۳٤۲۷

لوله‌بازکنی فوری

۳٦۳۳۲٦

۱-۲ آ- ۲۳٤۲۸

تخلیه چاه

تخلیه چاه
و لوله‌بازکنی
۹۵۳۸٦۸
شرکت سیاد

تخلیه چاه و لوله‌بازکنی
اداره دولتی متری ۱۰ تومان

۵٤۸۱٦۸

تخلیه هرنوع چاه
ولوله بازکنی
تلفن ۹۳۵۲۸٦ ایران تخلیه

تخلیه چاه

۹۲۹۳۲۰

آگهیهای متفرقه

کرکره چوبی
میشلر MEISCHLER
سرما، گرما و نوازکرکره چوبی میشلر
عبورنمیکند
پارکت BW
نمایشگاه: شاهرضا کوچه قدوسی
۸۲۹۳۹۰-۸۲٤۳۰۷
۸۲٤۸۷۰-۸۲۹۵۹٦

ترجمه نامه متن‌وبروشورتجارتی
علمی از انگلیسی بفارسی ،
فارسی بانگلیسی ٦ تا۸ بعداز
ظهر ۲۷۱۵۸۷
۱-۳ آ- ۲۳۳۰۰

گمشده

چکهای شماره ٤۸۵۷۵۱ الی
٤۸۵۸۰۰ جاری ۸۰۵ بنام‌حسین
عسگری بانک صادرات شعبه
۳۲۷ رستم‌آباد شمیران مفقود
شده واز درجه اعتبار ساقط
است از یابنده تقاضا میشودبه
تلفن ۲۸۵۷٤۸ مراجعه‌ومژدگانی
دریافت دارد .

دسته چك بانك پارس
شعبه آبادان بنام عبدالنبی
کاظم زاده و عبدالنبی
بهبهانی جاری ۱۸۱۰ از
شماره های ٦۵۵۹۵۲ -
٦۵۵۹۱۳ در تاریخ -
۵٤ر۱۰ر۱ مفقود شده
دسته چك مذکور سفید
امضاء یکی از شرکاء
بوده پس از اطلاع به
مراجع صلاحیت‌داردسته
چك فوق از درجه اعتبار
ساقط گردید .

توجه

از کسانیکه از پیکان سورمه‌ای
مدل ٤۸ به شماره شهربانی -
٤٤۱٤٦ تهران-ج که در تاریخ
۵٤ر۹ر۲۳ مفقود گردیده است
اطلاع دارند خواهشمندم به‌تلفن
۳۵۷۱۹۲ اطلاع دهند .

آگهی فقدان‌پروانه مالکیت
خودرو

شرکت سهامی خاص
شیرود کارت‌مالکیت‌موتورسیکلت
شماره ۷۷٦۳ تهران ٤۱رامفقود
و تقاضای صدور مجدد آنرا
دارد مراتب سه نوبت هردوروز
یکبار آگهی میگردد در صورت
عدم اعتراض ده روز پس‌ازنشر
این آگهی المثنی مربوطه تنظیم
و تسلیم نامبرده خواهد شد .
اداره راهنمائی و رانندگی
آ- ۱۵۸۳۷

دو پاکت‌محتوی‌اوراق ذوب‌آهن
درپیکان شخصی جامانده از
یابنده تقاضا میشود باتلفن -
۷۹۰۲٦۰ تماس ومژدگانی
دریافت دارد .
آ- ۲۳٤۳۳

یکبرگ چک بشماره ٦۰۵۹۸۳
بانک سپه امیرآباد بتاریخ -
۵٤ر۸ر۳۰ بمبلغ یکصد هزار
ریال بحوالهکرد مهندس رضا
آقا محمدآبادی بابت قولنامه
مفقود شده از درجه اعتبار
ساقط است .
محمدحسین خراطیان
آ- ۱۵۷٤۷

یکعدد کیف که محتوی چکهای
شماره۸۱۷۰۳مورخه۵٤ر۱۱ر۱۰
و ۸۱۷۰٤ مورخه ۵٤ر۱۲ر۱۰و
۸۱۷۰۵ مورخه ۵۵ر۱ر۱۰ و
۸۱۷۰٦ مورخه ۵۵ر۲ر۱۰ و
۸۱۷۰۷ مورخه ۵۵ر۳ر۱۰ و
۸۱۷۰۸ مورخه ۵۵ر٤ر۱۰
هرکدام بمبلغ ٦ هزار ریال و
چک شماره ۸۱۷۳۰۲ مورخه
۵٤ر۱۰ر۱۰ و ۳٤۵۰۳۳ مورخه
۵٤ر۱۰ر۱ به مبلغ‌دوازده‌هزارو
نه هزار ریال از حساب جاری
۵۷٤ عهده بانک سپه شعبه
امیریه و یکفقره چک شماره -
۲٤۹۸۷۹ مورخه۵٤ر۱۱ر٦بمبلغ
بیست هزار ریال عهده بانک
بیمه ایران شعبه خیام ازجاری
٦٦٤و همچنین مبلغ هشتاد و
شش هزار ریال وجه نقد مفقود
گردیده است از یابنده تقاضا
میشودبه‌تلفن ۵۳۸۱۱۰ مراجعه
ومژدگانی دریافت دارد ضمنا
دفترچه بانک صادرات شعبه
خیام سید نصرالدین از درجه
اعتبار ساقط میباشد .
حسین معینی
آ- ۲۳۲۸۳

پیدا شده

یک جلد گواهینامه پایه دوم
شخصی بنام خانم‌فریده‌خلعتبری
پیداشده خواهشمند اسب باتلفن
۸۳۰۷۷٦ تماس بگیرند .
فولکس استیشن مدل ۷٤ تلفن
۷۹۷٦۸۰
۱-۳ آ- ۲۳٤۰۸

رستوران‌ها

سالن چلوکبابی و جوجه
کبابی سعید جهت نهار
و میهمانیهای خصوصی
و عروسی آماده پذیرائی
تلفن ۹۷٦۰۱۱ جاده -
مخصوص کرج بین
کارخانه ارج و زاگروس

رستوران خودمونی
پذیرائی ناهار و شام و
سفارشات تلفنی با
مدیریت جدید ٦٦۵۱۱۸

کافه رستوران سلمان
جهت پذیرائی نهاروشام
تلفن ۳۱٦۲۲۱

کاباره

یك شب عالی و فراموش
نشدنی در بزم‌خانوادگی

کاودرژان

شما هم‌دراین بزم‌شرکت
کنید
تلفن های رزرو
٦۸۷۰۸۰ - ٦۸٦۰۸۰

شکوفه نو

یکی از چهار کاباره
بزرك جهان
بهترین برنامه های
ایرانی و خارجی را همه
شب تقدیم میکند .
تلفن های رزرو
۵٤٤۰٤٤ - ۵٤۳۰۳۳

باکارا

پیشرو کاباره‌های ایران
همه شب مجموعه‌ای از
برنامه های خارجی و
ایرانی را برای شما
انتخاب کرده است تلفن
های رزرو
٦۲۸۲۰۸ - ٦۲۵۱۷۷

کاباره لوکولوس

با برنامه های سرگرم
کننده ودلنشین ایرانی‌و
خارجی‌وغذا های‌دلچسب
از خانواده‌محترم‌پذیرائی
میکند تلفن رزرو میز

۳۱۸٦٦۳

افق طلائی

یك شب خاطره‌انگیز و
رویائی برای شما تدارك
دیده است .
از بهترین برنامه ها و
دلپذیر ترین غذا های
متنوع ما استفاده کنید
تلفن های رزرو
افق طلائی
۳۰٤٤۵۵ - ۳۹۱۰٤٤

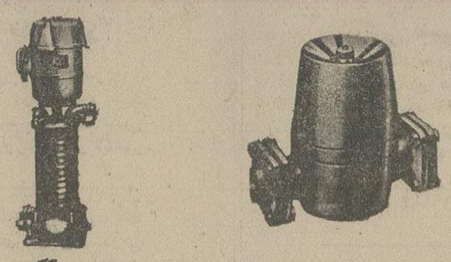

سیرکولاتور و پمپ آب گرم

برای دیگ بخار، ساخت
گراندفوس GRUNDFOS دانمارك
مرکزپخش: شرکت کومینکور
خیابان سعدی ۵۷۲ - تلفن: ۳۹۲٦۲۱

کلاس رادیو تلویزیون

آموزشگاه مقدم با امکانات وسیع لابراتواری
در رشته های مختلف‌رادیو تلویزیون والکترونیك
زیر نظر مهندس اوغازی مقدم از دانشجویان و
محصلین ثبت نام مینماید شروع کلاسها ٦-و
۱۵ دیماه
آدرس : شاهرضا پیچ شمیران جنب کفش‌بلا
ساختمان ۹۰۸ ۱-۳

مهندسین مشاور سردار افخمی

مهندس محاسب و مهندس مترور و تکنیسین
مترور با سابقه جهت‌کار در تهران نیازمند است
خواهشمنداست داوطلبین درخواست خود را به
راهنمای شماره ۳۳٤ روزنامه اطلاعات ارسال
فرمایند .

استخدام سکرتر

یك نفر دوشیزه یا بانو که‌حداقل‌دارای دوسال
تجربه عملی در مکاتبات انگلیسی بوده و به‌تایپ
فارسی و لاتین تسلط کامل داشته باشد باحقوق
مکفی استخدام میشود .
ازداوطلبان‌خواهشمند است بادردست داشتن
یك قطعه عکس به شرکت سهامی یورانیا واقع
در خیابان آبان جنوبی‌شماره ۹۰مراجعه فرمایند.

آجرماشینی kiasa

تحویل فوری

قابل توجه شرکتهای محترم ساختمانی
آقایان پیمانکاران ومهندسین معمار

مرغوبترین آجرماشینی محصول کارخانه کیاسا باقیمتهای مصوب آماده تحویل میباشد

آجرنمای درجه یک — هزاری ۱۸۰۰ ریال
آجرتیغه ۱۰×۲۰×۲۰ — هزاری ۳٦۰۰ ریال

دفترفروش: تخت جمشید، شماره ۱٤٤۱ تلفن ۸۲۱۰۵۵-۸۲۸۵۳۱

آگهی مناقصه شماره ۵٤ر٦۷

شرکت مخابرات ایران تعداد ٦۵۰۰۰ عدد کلیپس موردنیاز خودرا
طبق نمونه لاك ومهرشده موجود در اداره‌کل خرید وشرایط معامله وطرح
قرارداد تحویل انبار کاریر جمشیدیه (انبار امور خطوط هوائی) واقع در
خیابان تاج نبش شادمهر از طریق مناقصه خریداری مینماید .
داوطلبان شرکت درمناقصه پس از رویت نمونه میتوانند همه روزه
بجز ایام تعطیل درساعات اداری بدبیرخانه اداره کل خرید واقع در
خیابان کورش کبیرمحوطه‌بیسیم‌پهلوی مراجعه وباارائه رسید مبلغ ۵۰۰ریال
(بحساب شماره ۹۰۰۱۸ شرکت مخابرات ایران نزد بانك ملی ایران
شعبه فرح) اسنادمناقصه را که‌عبارت از شرایط معامله و طرح قرارداد
می‌باشد دریافت وباتوجه کامل به‌مندرجات آنها را امضاء نموده و به
ضمیمه پیشنهادخود دردوپاکت الف و ب-بوصف مشروحه در شرایط
معامله تاآخر وقت اداری روز شنبه ۲۰ر۱۰ر۵٤ به‌اداره دبیرخانه کل
شرکت بنشانی فوق‌الذکر تسلیم ورسید دریافت‌دارند .
پیشنهادهای رسیده یاموعدمقرر درساعت ۱۰ صبح روز یکشنبه
۲۱ر۱۰ر۵٤ دراطاق ۳۰۳ ساختمان مرکزی بنشانی بالا باز وخوانده‌خواهد
شد .
مدت تحویل تمام کالا چهار ماه می‌باشد .
حضور پیشنهاددهندگان یانماینده مجاز آنهاباارائه معرفی‌نامه‌درکمیسیون
معاملات آزاد وشرکت مخابرات ایران در رد یك‌یاتمام پیشنهادهای رسیده
مختار است .
م‌الف۱۹۹۹٦ شرکت مخابرات ایران

استخدام

یك موسسه مطبوعاتی بزرك
بتعدادی جوان خوش برخورد - خوش بیان-
پرتحرك باتحصیلات حداقل دیپلم علاقمند
بکار مطبوعاتی رابا حقوق مکفی و مزایای خیلی
خوب با آینده درخشان برای تمام وقت استخدام
می نماید .
از متقاضیان تقاضا میشود صبحها ساعت۱۱
تا یك وبعدازظهر ها ۵ره الی۵ر۷ با تلفن های
۳۱۱۲۲۷ -۳۱۱۲۲۹ و۳۱۱۲۳۰ تماس بگیرند.

استخدام

یک شرکت خارجی
سازنده دستگاهها و
معرفهای آزمایشگاهی

احتیاج به چند نفر نماینده علمی بامدرك‌دیپلم
یا بالاتر از دیپلم با سابقه آزمایشگاهی پزشکی
دارد - کسانیکه آشنائی بزبان انگلیسی داشته
باشندتقدیم‌خواهند داشت . داوطلبان بایستی
خدمت زیر پرچم راانجام داده یامعافیت‌دائم‌داشته
باشند . لطفا جهت تعیین‌وقت‌مصاحبه‌باتلفن‌های
٤۱۵٦۷ و٤۷۵۷۰ یا٤۰۹۲۲ تماس گرفته‌شود

بتون باتیمان

استخدام نگهبان

شرکت بتون باتیمان

جهت کارگاه مرکزی خود واقع درمیدان
شهباد تعدادی نگهبان باشرایط ذیل استخدام
می‌نماید :
۱-دارای حداقل مدرك ششم ابتدائی یا
مدرك پیکار بابیسوادی
۲-گذراندن دوره خدمت سربازی یامعافیت‌غیر
پزشکی
۳-حداقل سن ۳۰سال
داوطلبین میتوانند همه روزه به‌استثناء ایام
تعطیل باتلفن های ۹٦۲۱۷۳ و۹۵۵۲۸۲ تماس
حاصل نمایند .

استخدام

اشخاص واجد شرایط زیر برای کار تمام‌وقت
در محل کارخانه باحقوق و مزایای شایسته -
استخدام میشوند.

۱-دکتر داروساز
یاشیمیست
دارای تجربه کافی در ساخت دارو

۲-دکتر داروساز
یاشیمیست
دارای تجربه کافی در ساخت لوازم‌آرایشی و
بهداشتی .

۳-متخصص تغذیه
فارغ‌التحصیل از دانشگاههای داخلی یا خارجی

٤-تکنسین
دارای تجربه کافی در ساخت دارو

۵-تکنسین
دارای تجربه کافی در ساخت لوازم آرایشی و
بهداشتی

٦-لیسانس بازرگانی

۷-لیسانس نقاشی

برای اشخاص ردیف ۱ تا۵ داشتن سابقه‌کار
در کارخانه های مربوطه ضروری است.
داشتن برك‌انجام خدمت نظام‌وظیفه یا معافی
لازم است.
لطفا از ساعت۸ صبح الی۷ بعدازظهر به‌آدرس
دوپارجاده مخصوص کرج کیلومتر ۲۲ روبروی
کارخانه ژیان مراجعه و یافقط از ساعت ۱تا ۸
بعداز ظهر با تلفن ۹۷۰۰۲۰ تماس حاصل نمایند.

استخدام کارگر

دوشیزه یابانو

چند نفر دوشیزه یا بانو برای کار تمام‌وقت
در کارخانه داروسازی با داشتن سواد خواندن
و نوشتن استخدام میشوند .
افراد مزبور از سرویس رفت‌و آمد رایگان‌از
نقاط مختلف شهر و همچنین سلف سرویس‌با
بهای نازل‌استفاده‌کرده درصورت ابرازشایستگی
وفعالیت با حقوق ومزایای بیشتر به‌کار ادامه
خواهند داد.
داوطلبان فقط از ساعت ٤تا۷ بعداز ظهربه
آدرس دفتر مرکزی دوپار خیابان ویلای شمالی
جنب کلیسای ارامنه ساختمان شماره ۳٤۵ طبقه
چهارم مراجعه نمایند.

آگهی استخدام راننده پایه یك و کمك راننده

شرکت سهامی تکنوصنایع وابسته به گروه صنعتی
کی.بی.سی تعدادی راننده پایه یک با داشتن حداقل
یکسال سابقه کار روی کامیون و حداکثر سن ۳۵
سال و تعدادی کمکراننده با مدرک قبولی سوم‌متوسطه
را با حقوق ومزایای مکفی استخدام میکند .
نشانی: خیابان نادری شماره ۳٤۷ ساختمان تولیدارو

شرکت ترا زاول تاسیساتی

به‌شرح زیر استخدام می نماید
۱- مهندس با تجربه برای سرپرستی کارگاه
بزرك تاسیساتی در تهران
۲- دوشیزه یا بانوی تلفنچی
لطفا با تلفن های ۸۲۹۱۸٤ و۸۳٤۷۱۵ مذاکره
فرمائید. ۱-۳

TELEPHONE OPERATOR

Bilingual (English-Farsi)
Telephone Operator
needed at once.
Qualified applicants
should inquire at our
office located at:
249 Takhte-Tavoos
(Opposite Mir Emad)
Telephone: 834070,
834079
839229, 839230

آگهی مناقصه

بیمارستان نجمیه تاسیسات ساختمان‌بیمارستان
خود راکه در حدود ۹۰ میلیون ریال براورد شده
به مناقصه میگذارد .
شرکتهای تاسیساتی واجد شرایط سازمان
برنامه که دعوتنامه بنام انها ارسال شده است
میتوانند همه‌روزه بجز ایام تعطیل‌در ساعات‌اداری
وحداکثر تا تاریخ دهم دیماه جاری به حسابداری
بیمارستان مراجعه و با ارائه رسید مبلغ‌ششهزار
وپانصد ریال بحساب شماره ۱۸۱۰ بیمارستان
نجمیه دربانك تهران شعبه حافظ اسناد مناقصه
را که عبارت از شرایط و نمونه پیمان- نقشه‌ها
و دفترچه های مشخصات فنی و مقادیر وفهرست
بهاء میباشد دریافت و پس‌از مطالعه و تهیه
پیشنهاد خود آنها را مهر و امضاء و به‌ضمیمه
پیشنهاد خود بشرح زیر و حداکثر تا ساعت ۱۰
صبح اول‌بهمن‌ماه ۱۳۵٤ به‌حسابداری بیمارستان
واقع در خیابان حافظ روبروی پارك هتل تحویل
نمایند .
۱- کلیه دفترچه های فنی و نقشه‌هاوهمچنین
معادل ۵٪ پیشنهاد ضمانتنامه بانکی در پاکت
الف .
۲- پیشنهاد شرکت به همراه دفترچه مقادیر
وفهرست بهاء و قیمت ریز در پاکت ب .
پیشنهادات واصله در ساعت ۱۱صبح اول
بهمن ماه در حسابداری بیمارستان باز خواهد
شد و حضور نمایندگان معرفی شده پیشنهاد -
دهندگان در جلسه آزاد است .
بیمارستان دررد یا قبول یك‌یا کلیه‌پیشنهادات
رسیده مختار میباشد .

آگهی‌های رسمی شرکتها: ● تأسیس شرکتهای جدیدالتأسیس ● تغییرات اساسنامه شرکتها ● افزایش سرمایه ● تصمیمات جدید ● انحلال

آگهی تبدیل نوع شرکت به سهامی عام و انتخاب هیئت مدیره‌وبازرسان در شرکت سهامی لبنیات پاستوریزه پاک (سهامی خاص) ثبت‌شده بشماره۷۲۰۵

برابر صورت جلسات مجمع عمومی فوق‌العاده و هیئت مدیره شرکت سهامی لبنیات پاستوریزه پاک (سهامی‌خاص) مورخ۲۷ر۸ر۵۴ تغییرات زیر در شرکت صورت گرفت :

۱- نوع شرکت به‌سهامی عام و نام آن به شرکت سهامی‌لبنیات پاستوریزه پاک (سهامی عام) تبدیل گردید.

۲- اساسنامه جدید شرکت در ٦٦ ماده بتصویب رسید و با تسلیم یک نسخه از اساسنامه جدید باداره ثبت شرکت ها اساسنامه قدیم از درجه اعتبار ساقط میباشد .

۳- متن مندرجات اعلامیه تبدیل شرکت بشرح زیر می‌باشد :

الف - نام و شماره ثبت شرکت - نام شرکت عبارتست ازشرکت سهامی لبنیات پاستوریزه پاک که بشماره ۷۲۰۵ در اداره ثبت شرکت هاو مالکیت صنعتی بثبت رسیده واکنون نام آن بشرکت سهامی لبنیات پاستوریزه پاک (سهامی عام) تبدیل گردیده است .

ب- موضوع شرکت عبارتست از ایجاد ونگاهداری و توسعه صنایع لبنی در ایران و همچنین تهیه غذای اطفال و بزرگسالان و ورود هرنوع مواداولیه و ماشین آلات ووسایل لازم برای‌صنایع مزبور وبطور کلی هرنوع فعالیت بازرگانی و صنعتی مربوط به تهیه و ساخت و فروش محصولات لبنی و غذای‌اطفال وبزرگسالان در ایران .

ج- مرکز شرکت - تهران - خیابان قدیم کرج میدان شیرمیباشد و شرکت دارای شعبی نمی‌باشد .

د- مدت شرکت نامحدود .

هـ - سرمایه شرکت و مبلغ پرداخت شده آن - سرمایه شرکت مبلغ سیصدو سی میلیون وچهل‌هزار ریال است که‌به ۳۳۰۰٤ سهم ده هزار ریالی بانام تقسیم میشود. کلیه سهام تعهد شده و تمام مبلغ آن پرداخت شده است .

و - اگر سهام ممتازه منتشر شده باشد تعداد وامتیازات آنها- شرکت سهام ممتازه منتشر نکرده است.

ز- هویت کامل رئیس واعضای هیئت مدیره - ۱- جناب آقای دکتر مهدی بوشهری فرزند مرحوم رضادارنده شناسنامه شماره ۲۱۵ صادره از تهران (رئیس هیئت مدیره) ۲- آقای مهندس جهانگیر حق‌شناس فرزند حسین دارنده شناسنامه شماره ۸۳۸ از تهران (نایب رئیس هیئت مدیره) ۳- آقای دکتر ابوالقاسم تفضلی فرزند غلامرضا دارنده شناسنامه شماره ٦۰۰۷ ازمشهد (عضوهیئت مدیره) ٤- آقای فرانک . بی .فیشر دارنده گذرنامه شماره ۸۷ر۹۲٤۲ (عضو هیئت مدیره و مدیرعامل) ٥- آقای برانکومیلی نویچ (عضو هیئت مدیره) ٦- آقای و.د.هودسن (عضو هیئت مدیره) .

ح- شرایط حضور و حق رای صاحبان سهام درمجامع عمومی- هرصاحب سهمی‌که حداقل دارای یک سهم باشد میتواند با حق رای شخصا در مجامع حاضر شود یابدیگری نمایندگی بدهد . در کلیه مجامع عمومی هرسهم طبقه الف دارای یک رای و هر سهم طبقه ب دارای شش رای‌میباشد. سهام و تصدیق های موقت سهام ویا هر سند بانکی دیگری که مالکیت سهام و نام صاحبان آن و تعداد سهام اورا نشان بدهد و همچنین وکالتنامه اشخاصیکه به نمایندگی ازطرف صاحبان سهام غایب حاضر میشوند قبل از جلسه ارائه خواهد شد .

ط - مقررات اساسنامه جدید راجع به تقسیم سود و تشکیل اندوخته - ازسودویژه شرکت بدوا پنج‌درصد بعنوان ذخیره‌قانونی تازمانیکه میزان آن بده درصد سرمایه شرکت برسد برداشت خواهد شد و بعد ازآن این برداشت اختیاری خواهد بود. شرکت میتواند به‌توصیه هیئت مدیره ذخایر احتیاطی مخصوص نیز منظور دارد. بقیه سود قابل تقسیم شرکت را تشکیل میدهد که طبق تصمیم مجمع عمومی قابل تقسیم خواهد بود . مجمع عمومی اختیار خواهدداشت که‌تمام یاقسمتی از سود قابل تقسیم‌حاصله را بسال مالی بعد منتقل نماید یا آنکه تمام یا قسمتی از سود قابل تقسیم شرکت را برای‌ذخایر دیگری اختصاص دهد ولی درهر حال تقسیم ده‌درصد از سود قابل تقسیم سالیانه بین صاحبان سهام الزامی است . هیئت مدیره نحوه پرداخت سود را تعیین مینماید ولی درهر حال پرداخت سود به صاحبان سهام باید ظرف چهارماه پس‌از تصمیم مجمع عمومی راجع به تقسیم سود انجام پذیرد .

ی- مبلغ دیون شرکت و همچنین مبلغ دیون اشخاص ثالث که توسط شرکت تضمین شده است - جمع‌کل بدهی های شرکت بالغ بر ۵۳۲٫۰۸۵٫۸۳۳ ریال بوده وشرکت تضمین مبلغ شش میلیون ریال دیون اشخاص ثالث را نموده است .

ک - نام روزنامه کثیرالانتشاریکه آگهی های شرکت درآن منتشر میشود . روزنامه اطلاعات .

٤-طبق‌صورت جلسه‌هیئت مدیره مورخ ۲۷ر۸ر۵٤ جناب آقای دکتر مهدی بوشهری بسمت رئیس هیئت مدیره و آقای مهندس جهانگیر حق‌شناس بسمت نایب رئیس هیئت مدیره و آقای فرانک . بی. فیشر بسمت مدیر عامل شرکت انتخاب شدند.

٥- دارندگان حق امضای شرکت بشرح زیر تعیین گردیدند :

الف - کلیه اسناد و مدارک تعهدآور شرکت از قبیل چکها - سفته ها - بروات - قرارداد ها و غیره باید دارای امضای هریک از آقایان دکتر مهدی بوشهری یا مهندس جهانگیر حق‌شناس یا دکتر ابوالقاسم تفضلی باتفاق امضای هریک از آقایان فرانک .بی . فیشر -و .د.هودسن یا برانکومیلی نویچ باشد . در غیاب آقای فرانک . بی.فیشر آقای میلیوتن کارلسون و در غیاب آقای دکتر مهدی بوشهری آقای سرکیس ابرستی صفریان حق‌امضاء خواهند داشت .

ب- چکها و سفته هائی که مبلغ آنها از یک میلیون ریال‌تجاوز ننماید توسط آقای فرانک . بی . فیشر در غیاب ایشان توسط آقای میلیوتن کارلسون باتفاق آقای یعقوب ببله‌الواجی و در غیاب‌ایشان توسط آقای بهمن عظیمی امضاء خواهد شد .

٦- آقایان نامی مشیری‌وداریوش قادری برای مدت‌یکسال بعنوان بازرسان اصلی و آقایان فیروز سلیمی و اسمعیل برادران قاسمی بعنوان بازرسان علی‌البدل شرکت انتخاب شدند.

اساسنامه جدید شرکت و صورت دارائی و دوترازنامه و حساب سود و زیان شرکت مربوط به دوسال مالی قبل از اتخاذ تصمیم نسبت به تبدیل شرکت در اداره ثبت شرکت ها ومالکیت صنعتی و در مرکز شرکت برای مراجعه علاقمندان آماده میباشد .

آ-۳۹۸۸۹

مدیر کل ثبت شرکت ها ومالکیت صنعتی - یحیی مدنی

م‌الف ۱۹۹۸٤

آگهی تاسیس شرکت سهامی خاص‌اخدر

خلاصه اظهارنامه و اساسنامه شرکت سهامی خاص اخدر که‌در تاریخ ۱۷ر۹ر۱۳۵٤ تحت شماره ۲۳۵۷٤ دراین اداره به‌ثبت رسیده ودر تاریخ ۱۷ر۹ر۱۳۵٤ از لحاظ امضاء ذیل ثبت تکمیل گردیده برای اطلاع عموم درروزنامه رسمی و روزنامه کثیرالانتشار اطلاعات آگهی میشود .

۱- موضوع شرکت : ایجاد ساختمان های مسکونی اعم از آپارتمان هاوویلاهاو مدارس و پل‌سازی وراهسازی‌و سوپرمارکت هاو کلیه ساختمان هائی که بنحوی از انحاء برای حوائج مسکونی درسطح وسیع مملکت ایران (تهران و شهرستان ها) ووارد کردن لوازم ساختمانی و پیمانکاری وخرید و فروش هرنوع لوازم ساختمانی است .

۲- مدت شرکت : ازاول آبان ماه ۱۳۵٤ بمدت دوسال .

۳- مرکز اصلی شرکت : تهران خیابان کاخ شمالی کوچه هشتم طبقه چهارم پلاک ۸ .

٤- سرمایه شرکت : مبلغ سی‌و پنج میلیون ونیم ریال منقسم به هفتادو یک سهم پانصد هزار ریالی که بیست و نه میلیون و پانصد هزار ریال‌آن پلاک شماره ٦۱۷۲ ر٤۷۳۰ بخش‌شش‌تهران‌به صورت گاراژ و کلیه تاسیسات آب‌و برق و تلفن ووسائل لازم میباشد و شش میلیون ریال آن طبق گواهی شماره ۱۲۹٤ ۲٦ر۸ر٥٤ بانک ملی ایران شعبه کاخ‌شمالی بحساب ۱۰۵۳۷ پرداخت شده است .

٥- اولین مدیران و دارندگان حق امضاء :

آقایان احمد اباذری ، خرم خرمیان ، مهندس عبداله خرمیان . مهندس روح‌اله دمی‌بی اعضاء هیئت مدیره شرکت برای مدت دو سال میباشند که آقای احمد اباذری را بسمت مدیر عامل انتخاب نموده‌اند که حق امضاء اسناد اداری بامدیر عامل منفردا و چکها و سفته واسناد فروش آپارتمان ها بایستی بامضاء آقای احمد اباذری و خرم‌خرمیان متفقا برسد .

٦- اختیارات مدیر عامل : برطبق اساسنامه .

۷- بازرس اصلی و علی‌البدل : آقای تقی یوسفی بازرس اصلی، آقای غلامرضا اباذری بازرس علی‌البدل برای مدت یک سال‌میباشند.

م‌الف ۱۹۹۷۸

مدیر کل اداره ثبت شرکت ها و موسسات غیر تجارتی‌یحیی‌مدنی

آ-۳۹۸۸۳

آگهی تغییرات شرکت ریسندگی و بافندگی پاکریس (سهامی عام ثبت شده بشماره ۱۷۷۳۹)

طبق صورتجلسه مورخ ۱۰ر۸ر٥٤ مجمع‌عمومی‌شرکت مذکور آقایان هژیراله یزدانی - بدیع‌اله یزدانی -منوچهر وفائی - سید محمد مقدس زاده - سید زین‌العابدین طاهری بسمت اعضاء اصلی و آقایان کیومرث یزدانی وجهانبخش کنارسری انهاری بسمت اعضاء علی‌البدل هیئت مدیره برای دو سال وآقایان عبداله کاویانی به سمت بازرس اصلی و نادر یزدانی بسمت بازرس علی‌البدل برای‌مدت یک سال انتخاب گردیدند و باستناد صورتجلسه مورخ ۱۰ر۹ر٥٤ هیئت مدیره آقایان هژیراله یزدانی به سمت رئیس هیئت مدیره بدیع‌اله یزدانی به سمت نایب رئیس هیئت مدیره - سید محمد مقدس زاده بسمت منشی و غلامعلی حمزه‌ای‌به سمت مدیر عامل شرکت انتخاب گردیدند و کلیه اوراق و اسناد بهادار (چک - سفته - برات و اسناد رسمی‌واسناد تعهد آور) با امضاء متفق رئیس هیئت مدیره‌و مدیر عامل با مهر شرکت با امضاء هریک از آنها باتفاق امضاء یکی‌از اعضاء اصلی یاعلی‌البدل هیئت مدیره با مهر شرکت معتبر خواهد بود .

م‌الف ۱۹۹۸۱

مدیر کل ثبت شرکتها و مالکیت صنعتی :یحیی‌مدنی

آ-۳۹۸۸٦

آگهی تغییرات در شرکت تهران خلیج سهامی خاص ثبت شده بشماره۱۱۳۳۳

باستناد صورت جلسه مجمع عمومی عادی سالیانه و فوق‌العاده مورخ ۱٤ر۱ر۱۳۵٤ تصمیمات زیر اتخاذ گردید :

۱- ترازنامه سال ۱۳۵۳ به تصویب رسید .

۲- نوع شرکت از سهامی خاص به بامسئولیت‌محدود تبدیل شد .

۳-اساسنامه جدیدی مشتمل بر ۲۳ ماده تصویب و جایگزین اساسنامه قبلی شرکت گردید .

٤- نام شرکت به شرکت تهران خلیج با مسئولیت‌محدود تبدیل شد .

٥- آقایان حسین خداداد مرتضی سیف‌الهی میرحسین قرشیان برای مدت ٤ سال به‌سمت‌اعضاء هیئت مدیره‌انتخاب شدند که آقای حسین خداداد‌بسمت رئیس مرتضی سیف‌الهی بسمت نایب رئیس - میر حسین قرشیان به سمت مدیر عامل انتخاب گردیدند که کلیه اسناد و اوراق بهادار با امضاء دو نفر از سه نفر اعضاء هیئت مدیره با مهر شرکت معتبر خواهد بود اوراق اداری و دفتری را مدیر عامل به‌تنهائی امضاء خواهد کرد .

٦- طبق صوت جلسه مورخ ۱۰ر۲ر٥٤ سرمایه شرکت از مبلغ پنجاه میلیون ریال به مبلغ ۲٥ میلیون ریال تقلیل یافت و میزان سهم‌الشرکه هریک از شرکاء بدین شرح‌تعیین شد . آقای حسین خداداد دوازده میلیون‌و پانصد هزار ریال آقای مرتضی سیف‌الهی شش‌میلیو ن ودویست‌وپنجاه هزار ریال آقای میر حسین قرشیان شش میلیون ودویست وپنجاه هزار ریال .

مدیر کل ثبت شرکتها و مالکیت صنعتی :یحیی‌مدنی

آ-۳۹۸۸٥

م‌الف ۹۹۸۰

آگهی تغییرات در شرکت‌ساختمانی رانوی‌سهامی‌خاص

باستناد صورت جلسه مجمع‌عمومی‌فوق‌العاده مورخ ۲٦ر۸ر۱۳۵٤ تصمیمات زیر در شرکت فوق اتخاذ گردید ۱- کلمه فنی ازنام شرکت حذف گردید لذا نام شرکت سهامی خاص ساختمانی رانوی تصویب گردید ۲- نشانی شرکت‌ازمحل سابق بخیابان خردمند جنوبی کوچه یگانه شماره ۱۵ تصویب گردید.

مدیر کل ثبت‌شرکت ها ومالکیت صنعتی - یحیی مدنی

م‌الف ۱۹۹۷۳

آ-۳۹۸۹۰

آگهی تغییر در شرکت ایسام‌کو (سهامی خاص)ثبت شده بشماره ۲۰۳۱۸

باستناد صورت جلسه هیئت مدیره مورخ ۱۰ر۸ر٥٤ اولا آقای دکتر نادر خورزاد بجای آقای زندوکیلی بعضویت هیئت مدیره درآمد ثانیا آقای فضل‌اله جلالی نوری بسمت مدیر عامل انتخاب گردید و کلیه اختیاراتی که هیئت مدیره به مدیر عامل قبلی داده‌بود عینا به مدیرعامل جدید تفویض گردید.

م‌الف ۱۹۹۷٥

مدیر کل ثبت‌شرکت ها ومالکیت صنعتی - یحیی مدنی

آگهی‌تغییرات در شرکت ساختمانی اروند راه (سهامی خاص ثبت شده بشماره ۱۳۳۲۱)

طبق صورتجلسه مورخ ۱۷ر۷ر٥٤ مجمع عمومی‌عادی و فوق‌العاده‌شرکت ساختمانی اروندراه (سهامی خاص) تغییرات زیر در شرکت نامبرده‌به عمل آمده است :

۱- ماده ٤۳ اساسنامه بشرح مندرج در صورت جلسه مزبور اصلاح و تصویب شده است .

۲- آقایان دکتر مهندس محمد طاهری - مهندس‌محمد اصفهانی - سید ابوالقاسم مکی بسمت اعضاء هیئت مدیره برای مدت دو سال انتخاب شدند .

۳- ترازنامه سال ۱۳۵۳ به تصویب رسید .

٤- روزنامه‌اطلاعات جهت درج آگهی های شرکت‌تعیین گردید .

٥- آقایان دکتر علی برزگر و مهندس محمد سعیدی کیا بترتیب به سمت بازرس اصلی و بازرس علی‌البدل برای مدت‌یکسال انتخاب شدندبه‌شرح صورتجلسه مورخ۱۷ر۷ر٥٤ هیئت مدیره آقای دکتر مهندس محمد طاهری به سمت‌رئیس هیئت مدیره و آقای مهندس محمد اصفهانی به سمت نایب رئیس هیئت مدیره و مدیر عامل و آقای سیدابو القاسم‌مکی به سمت عضو هیئت مدیره و مدیر مالی برگزیده شدند و کلیه اوراق رسمی و بهادار از قبیل چک و سفته وبرات‌و اسناد و قرارداد های تعهد آور با امضای دو نفر از سه‌نفر اعضاء هیئت مدیره با مهر شرکت و امضای اوراق عادی‌و مکاتبات اداری با مدیر عامل و در غیاب او با هریک از اعضاء هیئت مدیره منفردا خواهد بود .

م‌الف ۱۹۹۷۹

مدیر کل ثبت شرکتها و مالکیت صنعتی :یحیی‌مدنی

آ-۳۹۸۸٤

آگهی تصویب ترازنامه در شرکت سهامی خاص خلیج ثبت شده بشماره ۱۱۳۳۳

باستناد صورتجلسه مجمع عمومی عادی‌مورخ ٤ر۳ر۱۳۵۳ - ترازنامه سال ۵۲ به تصویب رسید ۲- آقایان بهرام رحمت شاهی بسمت بازرس اصلی و آقای کامران یزدی بسمت بازرس علی‌البدل برای مدت یکسال انتخاب شدند ۳- روزنامه اطلاعات برای درج آگهی های شرکت تعیین شد .

م‌الف ۱۹۹۸۳

مدیر کل ثبت‌شرکت ها ومالکیت صنعتی - یحیی مدنی

آ-۳۹۸۸۸

آگهی انتقال محل و تغییرات در شرکت سهامی خاص صنعتی کارتوک ثبت شده بشماره ۱۳۰۰۷

برابر تصمیم مورخ ۲ر۹ر۱۳۵٤ هیئت مدیره تغییرات زیر در شرکت مذکور بعمل‌آمد ۱- آقای سید ابراهیم شهریاری فرزند سید اسمعیل بشناسنامه ۹۹۸ تهران برای بقیه‌مدت هیئت مدیره بسمت مدیر عامل شرکت تعیین گردیدند امضاء مکاتبات عادی شرکت بامدیر عامل و کلیه اسناد واوراق بهادار و تعهدآور (چک - سفته- برات) بامضاء یکنفر از هیئت مدیره باتفاق مدیر عامل ویادونفر از هیئت مدیره بامهر شرکت می‌باشد . ۲- محل شرکت مذکور به تهران شمس‌آباد خیابان نهان دست منتقل گردید.

م‌الف ۱۹۹۸۲

مدیر کل ثبت‌شرکت ها ومالکیت صنعتی - یحیی مدنی

آ-۳۹۸۸۷

آگهی انتقال محل و تغییرات دیگر در شرکت سهامی خاص تولیدی شرق ثبت شده بشماره ۷٦۸٦

برابر تصمیم مورخ ۲٦ر۱ر٥٤ مجمع عمومی عادی تغییرات زیر در شرکت مذکور بعمل آمد ۱- آقایان حسین خداداد - مرتضی سیف‌اللهی و بانوان صغری خوشنویس و پروین سیف‌اللهی برای مدت دو سال بسمت اعضاء هیئت مدیره انتخاب‌گردیدند ۲- آقای حسن زرین بسمت بازرس اصلی و آقای عبدالکریم عامری بسمت بازرس علی‌البدل تعیین گردیدند ۳- روزنامه اطلاعات جهت درج آگهی‌های مربوط بشرکت تعیین شد٤- محل شرکت به‌محل‌کارخانه یخسازی انتهای شهباز جنوبی منتقل گردید ٥- طبق تصمیم مورخ ۲٦ر٤ر۱۳٥٤ هیئت مدیره آقای حسین خداداد بسمت رئیس هیئت مدیره و مدیرعامل‌و آقای مرتضی سیف اللهی بسمت‌نایب رئیس هیئت مدیره تعیین گردیدند کلیه اوراق و اسناد بهادار و الزام آور شرکت بامضاء آقایان حسین خداداد ومرتضی سیف‌اللهی با مهر شرکت متفقا و یا بامضاء آقای حسین خداداد وبانو پروین سیف‌اللهی با مهر شرکت متفقا معتبر خواهد بود اوراق عادی شرکت را مدیر عامل به تنهائی امضاء خواهد نمود .

م‌الف ۱۹۹۷۷

مدیر کل ثبت‌شرکت ها ومالکیت صنعتی - یحیی مدنی

آ-۳۹۸۹٤

آگهی تغییرات در شرکت لوله و ماشین سازی ایران (شرکت سهامی خاص)ثبت شده بشماره ۸۹۲٦

طبق صورتجلسه مورخ ۳ر۹ر۱۳۵٤ مجمع عمومی فوق‌العاده شرکت لوله وماشین سازی ایران (سهامی‌خاص) تغییرات زیر درشرکت نامبرده بعمل آمده‌است . ۱- نوع شرکت از سهامی خاص بسهامی عام تبدیل ونام آن شرکت لوله وماشین سازی ایران‌سهامی‌عام میباشد۲- اساسنامه جدید شرکت‌مشتمل برچهار فصل و ۸٤ ماده ودوتبصره تصویب گردید ۳- آقایان مهندس داودرجبی ومهندس هوشنگ جلالی وایوب سالاری‌لک - محمود پورفخرائی -حبیب‌اله روحانی قمی‌بسمت اعضاء اصلی هیئت مدیره وبانو طاهره نیرو ایلخان‌ظلی‌بسمت اعضاء علی - البدل هیئت مدیره‌برای مدت دوسال انتخاب شدند ٤-آقای مهندس مصطفی امین پوربسمت بازرس اصلی وآقای فرخ خوجینیان بسمت بازرس علی‌البدل برای مدت‌یکسال تعیین گردیدند ٥- سرمایه شرکت‌ازمبلغ دویست میلیون ریال به‌مبلغ پانصد وهشتاد وهشت میلیون ودویست وسی‌هزارریال بر طبق بند، سه ماده۱۵۸قانون تجارت تامین ومنقسم به پنجاه وهشتهزار وهشتصدوبیست وسه سهم ده هزار ریالی بانام افزایش یافت ٦- روزنامه اطلاعات جهت درج آگهی های شرکت تعیین گردید۷- بشرح صورتجلسه هیئت مدیره آقای مهندس داود رجبی بسمت رئیس هیئت مدیره ومدیرعامل و آقای مهندس هوشنگ جلالی بسمت نایب رئیس هیئت مدیره و قائم‌مقام مدیرعامل‌وآقای ایوب‌سالاری‌لک معاون مدیرعامل در امور اداری و آقای محمود پورفخرائی بسمت معاون مدیر عامل در امورمالی شرکت و آقای حبیب‌اله روحانی قمی‌بسمت رئیس روابط عمومی شرکت برگزیده شدند ومقرر گردیدبرابر ماده ٥۹ اساسنامه کلیه اوراق واسناد بهادار ازقبیل چکها و سفته هاوبروات وقرارداد ها وسهام ونامه هائیکه جنبه تعهد داشته باشد (بادوامضاء ومهرشرکت) یا امضای آقای مهندس داود رجبی رئیس هیئت مدیره ومدیرعامل باتفاق عضوهیئت مدیره که معاون مالی‌مدیرعامل باشد ودرغیاب عضو هیئت‌مدیره معاون مالی‌باتفاق یکی دیگر از اعضاء دیگرهیئت مدیره معتبر خواهدبود ودرغیاب مدیر عامل عضوهیئت مدیره‌معاون‌مالی یاعضوهیئت مدیره که معاون اداری باشد متفقا دارای حق‌امضاء می‌باشندونامه ها واوراق عادی رامدیر عامل یاقائم مقام مدیرعامل ودرغیاب ایشان معاونان مالی واداری مدیرعامل به‌تفکیک وظایف اوراق ونامه های مربوطه راامضاء خواهند نمود وکلیه اوراق ونامه های بهادار وعادی باید به مهرشرکت ممهورگردد وهیئت‌مدیره‌کلیه‌اختیارات‌مندرج درماه۵۲ اساسنامه راکه مشتمل بر۲۳ بند میباشد به‌آقای مهندس داود رجبی ریاست هیئت مدیره ومدیرعامل شرکت تفویض نمودند ۸- متن اعلامیه تبدیل بشرح زیر میباشد الف - نام وشماره‌ثبت شرکت‌شرکت لوله‌وماشین سازی ایران سهامی‌خاص‌ثبت شده بشماره ۸۹۲٦ میباشد . ب- موضوع شرکت ونوع فعالیتهای آن تاسیس‌اداره امور وتوسعه کارخانه‌های‌صنعتی ازقبیل‌لوله سازی‌چدنی‌وشوفاژسازی‌وصنایع فلزی وماشین‌سازی و نصب تاسیسات‌وماشین‌آلات‌کارخانه‌های‌صنعتی ونصب شبکه‌وخطوط لوله و خرید و فروش مواد اولیه و مصنوعات کارخانه های شرکت وانجام کلیه امور تولیدی صنعتی و بازرگانی که مربوط‌به‌موضوع‌شرکت باشد توضیح اینکه‌اداره امور شرکت برطبق‌اصول بازرگانی بوده ومعاملات شرکت منحصرا طبق اساسنامه شرکت و مقررات‌قانون‌تجارت‌خواهد بود ج- مرکز اصلی شرکت -تهران ومحل شرکت جاده‌ماوند تهران‌پارس‌جنب خیابان شماره ۱۱۳ پلاک ۱۷۲۲ بوده ودارای شعبه نمی‌باشد د- سرمایه مبلغ پانصد وهشتاد وهشت‌میلیون ودویست وسی‌هزارریال منقسم به‌پنجاه وهشتهزار وهشتصد وبیست‌وسه‌سهم ده‌هزارریالی بانام‌میباشد که تمام‌آن‌نقدا‌پرداخت گردیده است‌هـ-هیئت مدیره‌ومشخصات آنها، آقای مهندس‌داود رجبی رئیس هیئت مدیره ومدیرعامل دارنده شناسنامه شماره ۳۰۳۳۷ بخش ۹ تهران ساکن شمیران نیاوران خیابان زاهدی وآقای مهندس هوشنگ جلالی نایب رئیس‌هیئت مدیره وقائم‌مقام مدیرعامل دارنده شناسنامه شماره ۱۸۸۱ بخش ٤ تهران ساکن یوسف‌آباد خیابان محمدرضاشاه نبش‌خیابان ٤۳پلاک ۳٦٥و آقای ایوب سالاری لک عضو هیئت مدیره ومعاون اداری مدیرعامل دارنده شناسنامه شماره ۳۲٤ صادره از مراغه ساکن تهران پارس خیابان ۱۳۰ پلاک ۸۹ وآقای محمودپورفخرائی عضوهیئت مدیره و معاون مالی مدیرعامل دارنده شناسنامه شماره ٤۳۳ بخش چهار تهران ساکن تهران پارس خیابان۱٥٤ پلاک۱۸۱ وآقای حبیب‌الله‌روحانی‌قمی عضوهیئت مدیره و رئیس روابط عمومی شرکت دارنده‌شناسنامه ۳۳٤ بخش ۸ تهران ساکن‌یوسف‌آباد خیابان محمدرضاشاه خیابان ۳۰ پلاک ۲٥ و-شرایط حضوروحق‌رای صاحبان‌سهام درمجامع‌عمومی- درمجمع عمومی عادی صاحبان سهام نمایندگان آنها که‌حداقل دارای پنج سهم باشند حق حضور دارند ودرمجمع‌فوق‌العاده کلیه صاحبان سهام ویانمایندگان آنها قطع نظر ازتعداد سهام میتوانند حضور بهمرسانند ودرهردو مجمع هریک سهم‌دارای یکرای میباشد . ز- مقررات اساسنامه راجع به‌تقسیم سودو تشکیل اندوخته ،ازدرآمد شرکت بدوا تمام هزینه های اداری وهزینه های‌انتفاعی ومصارف ضروری وحقوق هیئت مدیره‌و بازرسان وکارمندان و کارگران ومابه‌التفاوت مطالبات مشکوک وکلیه مطالبات لاوصول وبطورکلی تمام هزینه های شرکت و مالیات وحق بیمه‌وعوارض وهمچنین استهلاکات اثاثیه وماشین آلات کسروبقیه آن که سودویژه است پس ازکسر صدی ده بنام سرمایه ذخیره قانونی که‌برای جبران زیانهای احتمالی کنارگذارده میشود به‌صاحبان سهام به‌نسبت سهام آنان تقسیم خواهد شد ح- مبلغ دیون شرکت وهمچنین دیون اشخاص ثالث که توسط‌شرکت تضمین شده است -مبلغ دیون شرکت درپایان سال ۱۳۵۳ مبلغ ۱۰۳۸۸۲٤۷٤۳ ریال وشرکت دیون اشخاص ثالث راتضمین ننموده‌است‌ط- نام روزنامه‌کثیرالانتشار جهت درج آگهی های‌شرکت ، روزنامه اطلاعات میباشد ۹- صورت‌ارزیابی اموال‌منقول‌وغیرمنقول‌تنظیمی‌بوسیله‌کارشناسان رسمی وزارت دادگستری وترازنامه های دوره عمل سالهای ٥۱و٥۲ شرکت دربایگانی ثبت شرکتها ومرکز شرکت جهت مشاهده عموم آماده است .

م‌الف ۱۹۹۷٤

مدیرکل ثبت شرکتها ومالکیت صنعتی یحیی مدنی

آگهی استخدام رسمی

اداره آموزش وپرورش شهرستان‌ابهر طبق مفاد قانون استخدام کشوری تعدادی افراد زیر را ازطریق امتحان ومسابقه بشرح زیر :

ردیف عنوان شغل	شرایط احراز	گروه قطعی شغل
۱- متصدی امور دفترمدارس	دارابودن دیپلم‌کامل متوسطه	٤
۲- خدمتگزار جزء	گواهینامه پایان تحصیلات ابتدائی	۱

داوطلبان واجد شرایط میتوانند برگ‌درخواست‌ذیل این‌آگهی راتکمیل همراه بادو قطعه ازآخرین عکس - ٤ × ۳ خودورسید بانکی مبنی برپرداخت مبلغ ۳٥۰ ریال برای‌متصدیان‌اموردفتری و۱٥۰ریال‌برای‌داوطلبان خدمتگزاری‌بحساب۹۸۰ خزانه نزد بانک مرکزی ایران توسط‌یکی از شعب بانک ملی ایران بعنوان حساب حق‌ثبت نام داوطلبان استخدام حداکثر تاده روز بعداز انتشار آگهی باپست سفارشی به نشانی ابهر اداره آموزش و پرورش ارسال‌دارند بمدارکی که فاقدرسید بانکی باشدویابعد ازاین‌مهلت به‌پست تحویل داده‌شود ترتیب اثر داده نخواهد شد داوطلبان باید ٥ روز بعد از انقضاء مهلت‌ثبت نام جهت اخذکارت ورود بجلسه امتحان بااطلاع از تاریخ برگزاری آن بدایره‌کارگزینی این اداره مراجعه نمایند .

رئیس اداره آموزش وپرورش ابهر- سلیمانی

برگ درخواست شغل

نام خانوادگی نام نام پدر شماره شناسنامه
محل صدور شناسنامه تاریخ‌تولد مدرک و رشته تحصیلی
شغل مورد درخواست نشانی کامل شهر
خیابان کوچه شماره منزل شماره تلفن
امضاء داوطلب

گمشده

محمد تیموری‌صاحب عکس بالا کارگر فنی ساختمان‌جدید فرودگاه اصفهان حدود ۲ ماه است ناپدید شده ، هرکس اطلاعی ازوی‌دارد بدبیرستان شبانه شاهین شهر یا بانک ملی کوهبنان کرمان علی تیموری‌اطلاع‌داده وخانواده‌ای را از نگرانی نجات دهند .

آ-۷۲٤۲

اطلاعات
نشریه ایرانیان مقیم خارج از کشور
هفته‌ای سه بار در سراسر دنیا
در دسترس علاقمندان
قرار میگیرد

اطلاعیه سازمان حفظ نباتات

قابل توجه باغداران

در سالهای اخیر اغلب مشاهده‌شده‌است که‌صاحبان باغات ونهالستانها برای چاره جوئی و مبارزه با پوسیدگی ریسه‌بدرشناسان حفظ نباتات مراجعه می نمایند که‌متاسفانه کنترل این بیماری درآن زمان‌امکان ندارد .مبارزه بااین بیماری بدلیل آنکه قارچ عامل‌آن درخاک زندگی میکند وهمچنین‌درخت بیمار موقعی‌علائم را ازخود نشان میدهد که‌قارچ تمام‌قسمت‌های ریشه‌را اشغال کرده بسیار مشکل‌است وتنهاراه مبارزه‌بمنظور جلوگیری ازپیدایش‌وگسترش بیماری رعایت اقدامات زیر میباشد.

۱- انتخاب نهال سالم : باید دقت شود نهال رااز فروشندگان مطمئنی که نهالشان وباغ آن ها سابقه درخت میری‌نداشته‌باشد تهیه نمود وخوشبختانه توسط کارشناسان مربوطه مراکز تولید نهال درکرج تحت بررسی ومعاینه دقیق قرارگرفته و نهالستان‌های سالم وآلوده مشخص گردیده است و توصیه میشود قبل‌ازاحداث نهالستانها و سرمایه گذاری دراین‌زمینه نهالهای سالم ومورد اطمینان را با مراجعه باداره - کشاورزی کرج- اداره‌کل کشاورزی استان مرکز و سازمان حفظ نباتات تهیه‌و مورد استفاده قراردهند.

۲- کاشت صحیح درخت - عمیق‌کاشتن نهال ومالا زیر خاک قرارگرفتن قسمتی از تنه زمینه‌را برای بروز وتوسعه‌این بیماری فراهم میسازد و تاکید میشود در عمل غرس نهال‌باین موردمهم توجه بیشتری مبذول گردد.

۳- دقت در فواصل آبیاری و میزان آن - توجه شود که‌آب‌بیش‌ازمیزان‌مورد نیازبالاخص درزمین های‌رسی وسنگین زمینه رابرای توسعه‌و گسترش بیماری‌مساعد تر می نماید.

٤- در صورت وجود کانونهای آلوده وشدیدتوسعه میشود منبع‌آلودگی در باغ حذف‌وازطریق کندن و سوزاندن نهال ودرختهای بیمار و نکاشت گذاشتن‌آن حداقل برای دوسال از پیشرفت وگسترش بیماری جلوگیری گردد. عامل بیماری پوسیدگی ریشه (رزلنیا) قارچی‌است که‌به‌بسیاری ازدرختان میوه وگیاهان‌صنعتی ونباتات زینتی حمله کرده وموجب انهدام آنهامیشود. وخسارت‌آن‌دردرنهالستانهای سیب وگلابی وگیلاس فوق‌العاده شدید است وبنابراین درانتخاب نهال‌سالم وبکار بستن سایر توصیه هاباید کمال دقت وتوجه را نمود وبرای حصول اطمینان بیشتر بهتراست درموقع کاشت ریشه نهالهای مورد نظر راتابالای طوقه در محلول ۱درصد کات‌کبود ومخلوط باخاکرس فروبرده وسپس به‌کشت نهال اقدام نمود.

۱-۲

استاد محیط طباطبائی مینویسد:

وقتی شیخ فضل اله نوری اعدام شد تقی زاده در تهران نبود

مرکز پژوهش روزنامه اطلاعات

استاد محمد محیط طباطبائی نامه‌یی تحت عنوان: «حاشیه‌یی بر زندگانی شیخ ابراهیم زنجانی» نوشته و بمرکز پژوهش روزنامه اطلاعات فرستاده‌اند که متن آن ذیلا درج میگردد:

درصفحه‌های ۶ و ۷ از شماره ۱۳ آذر روزنامه تحقیقی مفصل و مبسوط و مصور به تصویرهای رنگی زیبا از زندگانی شادروان شیخ ابراهیم زنجانی انتشار یافته بود.

کلیشه نامه شیخ به مرحوم حاجی میرزا ابوالمکارم همشهری متنفذ او یکی از اسناد مفیدی محسوب میشود که گوشه‌ای از اوضاع ایران بعد از سقوط استبداد صغیر را خوب نشان میدهد درصورتیکه این مکتوب به وسیله پست ارسال شده بود ایکاش کلیشه روی پاکت را با مهر مربوط چاپ میکردند تا تاریخ دقیق این مکاتبه که بعد از تیرماه ۱۲۸۷ بوده معلوم میشد.

مطلبی که درباره حضور امام جمعه طهران و اظهار معیت و همراهی او با آزادیخواهان نوشته است درصورتیکه منظور او میرزا ابوالقاسم امام جمعه باشد به یاد ندارم در مدرک دیگری نظیر این مطلب را تاکنون دیده باشم و آنچه معروف است امام جمعه بواسطه همکاری نزدیکی که با دستگاه استبداد کبیر و صغیر داشت پس از فتح طهران با برادر کوچکش ظهیرالاسلام که او هم صورت فتوای حرمت مشروطه را امضاء کرده بود، چند روز پیش از فتح طهران در باغشاه از طهران خارج شدند و خود را به لبنان رسانیدند تا از تعقیب مجاهدان درامان بمانند و به جای او مرحوم میرسیدمحمد امام جمعه برادر دیگرش را منصوب کردند که با آزادیخواهان سروسری داشت و اگر نظر شیخ ابراهیم به میرسیدمحمد امامزاده باشد که او عضو هیئت مدیره و امام جمعه تهران و مقامی در دستگاه روز برتر از شیخ ابراهیم داشت.

به هرصورت این نکته را توضیح جناب آقای دکتر سیدحسن امامی استاد ممتاز دانشکده و امام جمعه تهران بهتر میتواند روشن کند.

آشنایان به تاریخ استبداد صغیر میدانند که زنجان و مشهد از مراکز متحصن مستبدان محسوب می شد و زنجان با داشتن دو شخصیت متنفذ و مقتدر همچون ملاقربانعلی در محل و میرزا ابوطالب در مرکز نصاب طرفداری از محمدعلی میرزا را شکسته بود و همین امر به شیخ ابراهیم که خطیب منبری و واعظی روشنفکر و آزادیخواه از علمای درجه سوم و دوم زنجان بود مجال ظهور بی رقیب درعرصه آزادیخواهی بخشیده و به او امکان چنین جسارتی را میداد که به مرحوم حاجی میرزا ابوالمکارم برادر میرزا ابوطالب دراین نامه که ظاهرا درزمینه سفارش میرزا احمد فرزند او بوده چنین بنویسد:

«جماعت مستبده زنجان کسرالله عنقهم (به جای اعناقهم) نمیدانم ساکت هستند یا نه؟ یک مایه نگرانی برای دعاگو فراهم کرده‌اند.»

اما درباره تالیفات مرحوم شیخ ابراهیم که ازقول آقای جواهرکلام نقل شده تصور میکنم:

۱ـ رویای صادقانه که وقتی درمجله ارمغان انتشار یافت و پیش از انهم در روسیه و یا جای دیگری انتشار یافته بود گویا دراصفهان تالیف شده و آن را به سیدجمال الدین واعظ هم نسبت میدادند مگر اینکه منظور از رویای صادقانه کتاب دیگری باشد که نیازمند توضیح آقای جواهرکلام است.

۲ـ ترجمه کتاب منیة المرید شهید ثانی را ندیده‌ام وقتی آقای علی اصغر حکمت مدیر مجله تعلیم و تربیت پنجاه سال پیش تلخیصی از محتویات این کتاب را دران مجله نقل میکرد نمیدانم ترجمه شده بود یا بعد ازآن ترجمه گردید محتاج به توضیح جناب آقای حکمت است.

۳ـ راجع به رساله راه زندگانی و رساله اوضاع ایران و توضیح مرام دمکرات باید از آقای جواهرکلام توضیح خواست تا ماخذ تحصیل این اطلاع را مرقوم دارند.

۴ـ بینوایان نام جدید ترجمه مستعان از میزرابل هوگوست و آن جزئی که مرحوم شیخ ابراهیم ترجمه کرد و به چاپ رسید و پنجاه سال پیش آن رامدیده‌ام، گویا به نام «ژان والژان» منتشر شده بود.

۵ـ رجم الدجال فی ردارباب الضلال معلوم نیست اثری سیاسی باشد و به قرینه باید کتابی مذهبی و از مقوله رساله‌های ودیه مرحوم میرزاابوالقاسم زنجانی پدر میرزا ابوالمکارم محسوب شود که یکی ازآنها را به نام قلع الباب فی قمع الباب در جواب رساله دلایل سبعه باب دیده‌ام به هرصورت بعید نیست این اثر قبل از دوره آزادیخواهی زنجانی و مربوط به دوران وعظ و خطابه‌اش باشد، این هم نیازمند توضیح آقای جواهرکلام است.

۶ـ سیاحت بلهم به فارسی راجع به اوضاع پارلمان ایران اگر معلوم و معروف گردد نخستین رمان سیاسی زبان فارسی به حساب می آید ایکاش آقای جواهرکلام که از قدیمترین کتابشناسان کشور هستند خوانندگان اطلاعات را درمورد این چند رساله و اثر روشن میکردند.

غیر از این چند اثر که ذکر شد تقریبا چهل سال پیش درکتابخانه مجلس شورای تهران ترجمه فارسی از نسخه رباعیات عمرخیام با مقدمه رضا توفیق و حسین دانش که از روی چاپ اول کامل آن به فارسی برگردانیده و پاکنویس کرده بودم خواندم و از مرحوم اعتصام الملک شنیدم که آن را شیخ ابراهیم زنجانی به کتابخانه داده بودند سی سال پیش به کسی که میخواست آن کتاب را دوباره از ترکی به فارسی ترجمه کند وجود آن را درکتابخانه مجلس اطلاع دادم او بعد از مراجعه نسخه را نیافت خوشبختانه ارسال درضمن مراجعه به فهرست کتابهای کتابخانه مرکزی دانشگاه تهران همان نسخه را قدری کثیف شده یافتم و بر برگ یادداشتی نام مترجم را نوشتم تا مراجعه کنندگان مترجم آن را بشناسند.

درخاتمه توضیح چند نکته را بی جا نمیشمرم.

۱ـ تقی زاده هنگام محاکمه و مجازات حاجی شیخ گویا هنوز از سفر تبعید به تهران برنگشته بود و درامر محاکمه حاجی شیخ ابدا دخالتی نداشته.

۲ـ سیدمحمد امامزاده نام آزادیخواهانه همان مرحوم میرسید محمد امام جمعه تهران است که عضو هیات مدیره بود و درموقع طرح رای محکمه از قراری که پدرم نقل میکرد بعنوان اعتراض یا تعرض و آشفته از جلسه هیات مدیره بیرون آمد و درکار تصویب شرکت نکرد.

۳ـ هنوز نام میرزا علیمحمد مجاهد برادر تربیت جزو اسامی کسانی که در چنین عمل مهمی شرکت کنند وارد نشده بود و برادرش تربیت میرزامحمد علیخان هم در چنین محاکمه‌ای نمیتوانست شرکت کند حاج سیدنصراله تقوی و حکیم الملک و وثوق الدوله از اعضای هیئت مدیره و عضو این محکمه بودند اما در هیأت عالی دیگری که درصدر تشکیلات سیاسی نهفته‌ای قرار داشت با شیخ ابراهیم زنجانی و عده دیگری شرکت داشتند که درحقیقت سلسله جنبان اصلی قضایای بعد از فتح تهران بودند.

امیدوارم این تذکرات مورد توجه قرار گیرد و درچنین مطالب و مسائلی مبعی وافی مبذول دارند که نزدیکترین صورت هرقضیه‌ای به اصل آن در روزنامه به استحضار مردم برسد.

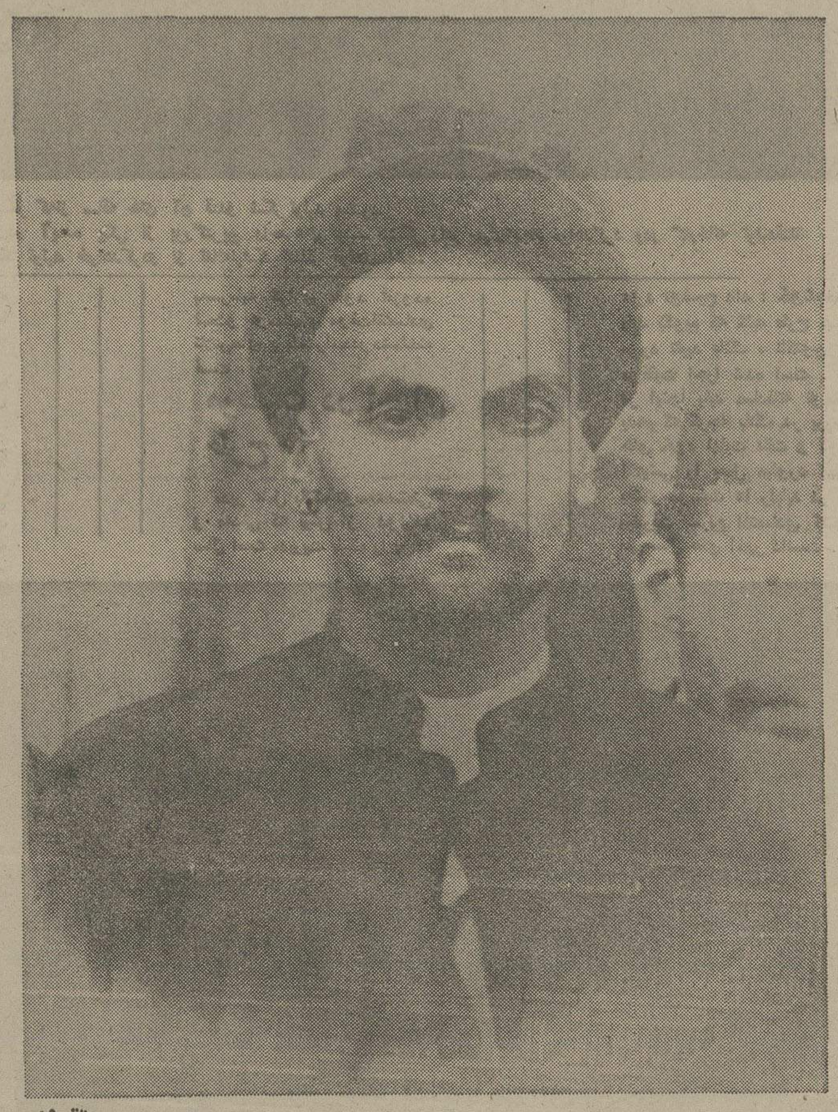

سید حسن تقی زاده

توضیحات در مورد نامه‌های رسیده بمرکز پژوهش اطلاعات

توضیحات مرکز پژوهش:

درمورد نوشته‌های دانشمند محترم آقای محیط طباطبائی لازم است نکات زیر تذکر داده شود:

۱ـ آقای محیط طباطبائی نوشته‌اند: «کلیشه نامه شیخ، به مرحوم حاجی میرزا ابوالمکارم، همشهری متنفذ او یکی از اسناد مفیدی محسوب میشود که گوشه‌یی از اوضاع ایران بعد از سقوط استبداد صغیر را خوب نشان میدهد». نظر مرکز پژوهش اینستکه نامه مزبور قبل از استبداد صغیر و در اوائل دوره اول مجلس شورایملی نوشته شده است.

۲ـ مرادشیخ از امام جمعه، مرحوم میرزا ابوالقاسم امام جمعه است زیرا مینویسد: حضرت مستطاب حجة‌الاسلام آقای حاجی میرزا ابوطالب دام عمره بالکلیه کناره جوئی فرموده داخل امر مجلس و غیره نیست. اظهار مخالفتی هم نفرموده‌اند ولکن عموم ازهمین تقاعد راضی نیستند. آقای امام جمعه با آن مردودیت که مردم اعتراض کرده‌اند حاضر میشوند و اظهار معیت میفرمایند».

با توجه به استعمال کلمه مردودیت در حق امام جمعه معلوم میشود که مراد همان میرزاابوالقاسم امام جمعه است، زیرا مرحوم میرسیدمحمد امام برادر میرزاابوالقاسم نزد آزادیخواهان مردود نبود.

۳ـ مرقوم فرموده‌اند: زنجان و مشهد از مراکز تحصن مستبدان محسوب میشد و زنجان با داشتن دو شخصیت متنفذ و مقتدر همچون ملاقربانعلی درمحل و میرزا ابوطالب در مرکز نصاب طرفداری از محمدعلی میرزا را شکسته بود.

دراینمورد توضیحات زیر ضروری است:

تا حدود سال ۱۲۹۲ ریاست مطلقه روحانیت درزنجان و خمسه با مرحوم حاج سیدابوالقاسم مجتهد زنجانی ملقب به (جناب میرزا) بود. جد بزرگ میرزا از عهد شاه طهماسب اول صفوی درزنجان مقیم شده و در هرعصر شخصیتی برجسته ازاین خانواده قائمیل امور مذهبی را اداره کرده بود و تا این سوابق وقتی میرزا مرحوم شد، سه فرزندش وارث مقام پدر شدند به حاجی میرزا ابوطالب که مردی روشنفکر و فاضل و متکبر و تندخو بود، درسال ۱۳۰۵ مهاجرت کرده به تهران آمد و بعدها یکی از مقتدرترین روحانیون ایران شد. درنتیجه قدرت روحانی درزنجان در دو دستگاه متمرکز گردید یک مرکز قدرت حوزه مرحوم حجت‌الاسلام آخوند ملاقربانعلی بود و حوزه دیگر دراختیار دو فرزند میرزا قرار گرفت. پس از فوت حاجی میرزا ابوعبداله که از شاگردان آخوند ملاهادی سبزواری حکیم معروف بود و نیز از شاگردان برجسته میرزای شیرازی بشمار میرفت (بسال ۱۳۱۳ هجری قمری) حاجی میرزا ابوالمکارم درمقابل آخوند ملاقربانعلی تنها ماند و چون اهل دنیا نبود و میل زیادی به ریاست نداشت آخوند او را تحت‌الشعاع قرار داد تا حدی که دست وی از دخالت در امور کوتاه شد و خانه‌نشین گردید و چون تنها کسی بود که میتوانست درمقابل آخوند قدعلم کند وقتی صحبت مشروطیت بمیان آمد طرفداران نهضت جدید و مشروطه خواهان دور مرحوم حاجی جمع شدند. آخوند ملاقربانعلی معروف به «حجة‌الاسلام» مردی زاهد بود و بدنیا اعتنایی نداشت باحکام بسیار سخت‌گیر بود هرگز بدیدن حاکمی نمیرفت هرگز با محمدعلی شاه ملاقات نکرده بود و مخالفت او با مشروطیت براساس تشخیص خودش بود نه زد و بند با مرکز و بهمین جهت مخالفت وی خیلی بیشتر از مخالفت شیخ فضل اله نوری مؤثر بود زیرا آخوند آلودگیهای وی را نداشت.

خوشبختی مشروطه خواهان دراین بود که شخصی مثل میرم مأمور زنجان شد و چون او تعصب مذهبی نداشت مسجد را به توپ بست و اطرافیان آخوند پراکنده شدند وگرنه این غائله بآسانی خاتمه پیدا نمیکرد.

درمورد حاجی میرزا ابوطالب زنجانی که مقیم تهران و از علمای مقتدر پایتخت بشمار میرفت تاریخ نویسان بعلت دسترسی نداشتن باسناد و مدارک لازم منصفانه قضاوت نکرده‌اند.

حاجی میرزا ابوطالب که از شاگردان برجسته شیخ مرتضی انصاری و آقای سیدحسین ترک کوه‌کمری بود با مجلس و مشروطیت مخالفتی نداشت ولی مرحوم بهبهانی را برای رهبری مشروطیت ایران صالح نمیدانست و شیخ فضل اله نوری را هم بواسطه آلودگیهائی که داشت نمی‌پسندید. لذا درجریان مشروطیت همانطور که شیخ ابراهیم اشاره کرده خود را کنار کشیده بود لیکن چون یا خاندان سلطنت نسبت داشت وزن او دخترعموی ناصرالدینشاه (دختر بهرام میرزا معزالدوله) بود خواه ناخواه با شاه روابطی داشت که مدت کوتاهی بسیار حسنه بود. ازمرحوم میرزا ابوطالب زنجانی دویست نامه دراختیار مرکز پژوهش است که با استفاده از آنها بسیاری از مسائل پشت پرده سیاست ایران روشن میشود.

وی انقراض سلسله قاجاریه را از اوائل سلطنت مظفرالدینشاه پیش بینی میکرد و در نامه هائی که به برادر خود نوشته ضمن تشریح اوضاع سیاسی پایتخت درپایان نامه مینویسد: «و این نشانه انقراض است!»

رفتن وی به میدان توپخانه نیز همانطور که خود درنامه‌ای به برادرش اشاره میکند «مقهورا» انجام گرفته... وحاج سیاح نیز در کتاب خاطرات خود آن را تایید می کند با انکه نمیشود از مرحوم حاجی میرزا ابوطالب یک مشروطه خواه ساخت ولی این نکته مهم را باید تذکر داد که بسیاری از علماء با مشروطیت و حکومت قانون مخالفتی نداشتند ولی با رهبران مشروطیت یعنی سیدین مخالف بودند و باین ترتیب خواه ناخواه درجبهه مخالف قرار میگرفتند.

بیوگرافی حاجی میرزاابوطالب بزودی درهمین صفحه منتشر خواهد شد.

۴ـ نام رمان میزرابل هوگو که مرحوم شیخ ابراهیم زنجانی با توانائی از ترکی اسلامبولی به فارسی ترجمه کرده بدبختان میباشد و نسخ اصلی آن نزد آقای اسماعیل اصانلو (مدیرالدوله) موجود است.

۵ـ رجم الدجال فی ردارباب الضلال همانطور که استاد حدس زده‌اند مربوط به زمان قبل از مشروطیت و دوره اقامت شیخ در زنجان است.

۶ـ مرحوم حاجی سیدابوالقاسم مجتهد زنجانی چند ردیه بشرح زیر در ردباب نوشته:

۱ـ ردالباب
۲ـ سدالباب
۳ـ قلع الباب
۴ـ قمع الباب
۵ـ تخریب الباب

از کتب فوق بجز سدالباب و قمع الباب همگی دراختیار مرکز پژوهش روزنامه اطلاعات است که اگر استاد لطف کرده بررسی نمایند مورد امتنان بنده خواهد بود.

۷ـ شرح حال مرحوم شیخ ابراهیم که بقلم خود نوشته درکتابخانه دانشگاه موجود است که هنوز بچاپ نرسیده و مرکز پژوهش با استفاده از آن کتاب بیوگرافی شیخ را تهیه و منتشر نمود.

درمورد ژنرال حسین خان

فاضل محترم آقای دکتر احمد رضوانی وکیل دادگستری درمورد مقاله مربوط به ژنرال حسین خان فرمانده گارد امپریال روس بشرح زیر تذکراتی داده‌اند:

۱ـ این مطلب بدرد ملت ایران نمیخورد زیرا حسین خان بی‌وطن و خائن بوده است.

۲ـ مطلب مستند نیست.

۳ـ موضوع وحشت ارتش روس از عشایر ایرانی افسانه است.

۴ـ درکجای تاریخ جنگهای ژاپن و روس نام حسین خان آمده؟

۵ـ ابوالفتح خان چه صیغه ایست؟

۶ـ کدام یک از شما پژوهشگران ژبان روسی بلد هستید؟

۷ـ پطرزبورگ لنینگراد است نه استالینگراد.

درجواب آقای دکتر احمد رضوانی توضیحات زیر لازم بنظر میرسد.

اولا ـ اجداد حسین خان مقیم روسیه شده‌اند نه خود او و ایرانی الاصل بودن دلیل بر خیانت کسی نیست و اما اینکه مطلب مزبور بدرد ملت ایران نمیخورد باید بگوئیم که تاریخ مخصوص خوب ها نیست بفرض آنکه حسین خان خائن و بی وطن باشد باز باید تاریخ شرح حال وی را ثبت نماید. اگر عقیده جنابعالی درست باشد باید تمام آثار و عکسها و بیوگرافی مخالفان مشروطیت را ازبین ببریم.

ثانیا ـ درمورد مستند نبودن این گزارش باید باطلاع برسد که عکسها و بیوگرافی را کسی دراختیار ما گذاشته که زبان روسی را مثل زبان مادری خود میداند تحصیلات نظامی وی در روسیه بوده و درگذشته عالی ترین مقامات را شاغل بوده است و شما اگر مایل باشید مرکز پژوهش میتواند از ایشان برای شما وقتی بگیرد و توضیحات لازم را از ایشان بشنوید.

ثالثا ـ موضوع وحشت ارتش روس از عشایر ایرانی یک بحث عمیق تاریخی و نظامی است. جنگ های ایران و روس از زمان سلطنت آغامحمدخان فاصله چندانی ندارد و شما میدانید که تحرک ارتش آغامحمدخان کمتر از ارتش ناپلئون نبود. دراین فاصله کوتاه یعنی کشته شدن آغامحمدخان تا جنگ های ایران و روس روحیه عشایر ایرانی تغییری نیافته بود مگر همین عشایر تا چند سال پیش ازآن درهمه جا فاتح نبودند؟

معهذا بررسی این مسئله مهم را برعهده کارشناسان نظامی میگذاریم و صفحات ما همیشه دراختیار انها میباشد.

دیگر اینکه نوشته‌اند درکجای تاریخ جنگ های روس و ژاپن نام حسین خان ذکر شده جواب اینست که این وقایع بنا باظهار شخصیتی که گوینده است مشروحا درتاریخ روسیه ذکر شده و دسترسی نداشتن ما باین مدارک دلیل بر بطلان آن نمیباشد اما درمورد ابوالفتح خان علت چاپ عکس مشارالیه اینست که مرکز پژوهش هردو عکس را از یک البوم خانوادگی بدست آورده ابوالفتح خان هم از افسران ایرانی الاصل مقیم روسیه بوده و با حسین خان خویشاوند نزدیک بوده است و اما این نکته مهم که پطرزبورگ لنین گراد است نه استالینگراد. باید بگوئیم متاسفانه این یک اشتباه چاپی بوده و گرنه هرنویسنده تازه کار هم میداند پطرزبورگ استالینگراد نیست. درپایان امیدوارم بازهم اگر در کار مرکز پژوهش نقصی تشخیص دادید ما را مستحضر فرمائید.

توضیحاتی در مورد ارشدالدوله

آقای اسماعیل وطن پرست در مورد ارشدالدوله مینویسند:

با نهایت احترام قبل از هر چیز کار لازم و سودمندی را که جهت روشن شدن تاریخ یکصدو پنجاه ساله اخیر آغاز کرده‌اید تبریک عرض کرده موفقیت هرچه بیشتری را برایتان مسئلت دارم همانطور که تصریح فرمودید برای پی بردن بوقایع تاریخ قاجاریه که در هاله ابهام فرورفته تنها نمیتوان بمراجعه کتب معروف بسنده کرد و برای روشن شدن این فصل مهم دسترسی به اسناد رسمی و کتب و یادداشت های خطی بازمانده از رجال آن دوران بیش از هر چیز میتواند راهگشا واقع گردد.

بطوریکه استحضار دارید تاریخ نویسان ما در تدوین تاریخ قاجاریه از جمله ماجرای مشروطیت شرایط تحقیق بیطرفانه را چندان رعایت نکرده احساسات شخصی و نظر موافق و مخالف خود را نسبت به اشخاص و مسائل دخالت داده‌اند بطوریکه تناقض بین چند تاریخ مدون مشروطیت بخوبی مشهود است.

در ماجرای علی خان ارشدالدوله شوهر بانو عظمی خواهر محمد علی شاه نیز تناقضاتی وجود دارد مثلا مرحوم عبداله مستوفی مجاهدان ارمنی و بختیاری را منزه و دلیر و امانت‌دار معرفی کرده جریان تیر خوردن او را هم ننوشته و گفته است که اسب ارشدالدوله تیر خورد! از طرف دیگر آقایان صفائی در (زهبران مشروطه) مجاهدین را مردمی دزد و نادان معرفی کرده و یادآور شده که گردن بند ارشدالدوله را که وصیت کرده بود به زنش بدهند مجاهدان سرقت کردند!

نکاتی که اطلاعات در گزارش خود فراموش کرده عبارت از موارد زیر است.

۱ـ در مورد شهامت ارشدالدوله صحبتی نشده بصرف مستبد بودن نباید صفات خوب کسی را منکر شد.

۲ـ سرکرده ژاندارمری که آمریکائی خوانده شده آمریکائی نبوده بلکه ژاندارمری این دوره توسط سوئدی ها اداره میشد.

در پایان ماجرای تیر خوردن ارشدالدوله را که از زبان یکی از مجاهدان که در جنگ ورامین شرکت داشته است شنیده‌ام در اینجا ذکر میکنم. او میگفت:

«ارشدالدوله جلوی یک اراده توپ سواره ایستاده بود سردار بهادر بختیاری بیکی از کدخدایان بختیاری که میرشکار سردار اسعد و تیرانداز ماهری بوده دستور داد او را هدف قرار دهد و تیر هم به هدف اصابت کرد پس از تیر خوردن ارشدالدوله ترکمن ها فراری شدند و ارشدالدوله پس از مقاومت بسیار شدید دستگیر شد و تا آخرین لحظه روحیه عالی خود را حفظ کرد. لقب ارشدالدوله پس از مرگ به همان کس که او را هدف قرار داده بود داده شد و اولاد او در بختیاری بنام ارشدی مشهوراند.

وصول مالیات گیلان بوسیله کنسولگری روس

آقای م. موسوی از رشت مینویسد:

نخست باید بعرض برسانم که اقدامات در باره جمع‌آوری و انتشار اسناد و مدارک تاریخ ایران بسیار ارزنده است و شایسته ستایش میباشد.

در شماره ۱۴۸۷۵ روزنامه اطلاعات گراور چند برگ قبض مالیاتی کنسولگری روس در رشت که مودی آن حاج محسن شیروانی بوده است چاپ شده و قبوض مزبور مدرکی تلقی گردیده بود بر دریافت مالیات از مردم گیلان بوسیله قشون روس بنظر من این مطلب حقیقت ندارد بلکه حاج محسن شیروانی اگرچه امکان دارد خود اصلا ایرانی بوده باشد ولی محتوما تبعه دولت روسیه تزاری بوده کنسول نیز از او مالیات گرفته و قبض داده است. در آن دوره تاریک و سالهای دراز پیش از آن در ایران گروهی از طبقات مردم گیلان بویژه مالکین و زمین داران برای آنکه از شر ستم و زورگوئی حکام رهایی یابند تبعیت دولت روسیه را پذیرفته بودند.

برخی از اهالی کهنسال رشت شخص حاج محسن شیروانی را بیاد می آورند و ابراز میدارند که وی تبعه دولت روسیه تزاری بوده است.

همین کهنسالان خاطرات تلخی از دوران استیلای چند ساله روسها را در گیلان بخاطر دارند و حقیقت اینست که روسها هر چیزی را که میخواستند بزور سر نیزه از مردم میگرفتند بنابراین نیازی نبود که در قبال اموال غارت شدهٔ قبض مالیاتی ارائه دهند. از آن گذشته یکی از قبض ها مربوط بسال ۱۹۱۳ یعنی مربوط به سال پیش از آغاز جنگ است و این حاکی از آنست که مودی مالیات سالیان درازی به روسها مالیات پرداخته است.

من شیخ فضل الله نوری را بالای دار دیدم

آقای سرهنگ احمد نوری اسفندیاری اطلاعات جالبی بشرح زیر برای مرکز پژوهش فرستاده‌اند.

روزنامه شریفه اطلاعات

در صفحه ۷ روزنامه اطلاعات بتاریخ پنجشنبه ۱۳ آذرماه ۱۳۵۴ که در باب ماجرای مهمترین دادگاه انقلاب مشروطیت شرحی راجع بشیخ فضل اله نوری مرقوم فرموده بودید که برای مزید اطلاع دو موردی را که شخصا مشاهده نموده‌ام بعرض میرساند.

در زمانیکه مرحوم سپهسالار در رشت بود با عده‌ای خوانین نورو مازندران و سواران زیادی که همراهشان بود برای دیدار و کمک به مجاهدین به رشت رفتیم مرحوم شیخ مهدی را در لباس مجاهدین و کلاه پاپاخ با تفنگ و فشنگ مشاهده نمودیم که متاسفانه شبها تا صبح با عوام به میخوارگی میپرداخت که بنظر ما از یکنفر آدم متدین بکلی بعید بود.

در موقعیکه مرحوم میرزانبی خان نوری (اسفندیاری) پسر عمو را که بر اثر تیرخوردن بپایش در بیمارستان سینای تهران بستری نموده بودم شنیدیم که شیخ فضل اله نوری را بدار میاویزند برای آگاهی و تماشا به میدان توپخانه رفتیم و مرحوم شیخ مهدی را در بالکن نظمیه آنزمان مشاهده نمودیم که دست میزد و با شادی تکرار مینمود که شیخ فضل اله مرد بزرگی است و مردم را هم تشویق بشادی و دست زدن مینمود در صورتیکه پدرش بردار آویخته بود.

سرهنگ احمد نوری اسفندیاری

تذکر بجا

آقای محمد فیضی مینویسند:

«شکی نیست که اقدام اخیر روزنامه اطلاعات در مورد تاسیس مرکز پژوهش از اقدامات بسیار مفید است که سره از ناسره جدا شود و معلوماتی از استتار بیرون آید و چون نوشته های آن هیئت محترم برای طالبان تاریخ حجت است و سندیت دارد بنابراین مقتضی است که در چاپ مطالب هم نهایت دقت بعمل آید تا تاریخ یک عده دانشمند ایران دوست با سهل انگاری بعضی از مباشران چاپ هدر نرود اختلاف تاریخ بازگشت محمدعلیشاه به ایران در صفحه ۳۰ سنه ۱۳۲۸ هجری قمری ذکر شده و در ستون چهارم ۱۳۲۹ مرقوم رفته است.

آقای محمد فیضی

همانطور که اشاره نموده‌اید واقعا هدف ما از انتشار این اسناد و پیش کشیدن این بحث آنست که بقول شما سره از ناسره جدا شود و زوایای تاریک تاریخ معاصر روشن گردد. تذکر شما بسیار بجاست منبعد در تصحیح مطالب دقت بیشتری بکار خواهیم برد.

گفتگوئی بامدیر عامل بانک توسعه صنعتی ومعدنی ایران

نقش بانک توسعه صنعتی

بانک توسعه صنعتی ومعدنی ظرف ۱۵ سال به بیش از ۷۰۰ واحد صنعتی مبلغ ۹۳٫۵ میلیارد ریال کمک کرده است

کمک بانک موجب شد که بخش خصوصی ودولتی ۳۲۰ میلیارد ریال سرمایه گذاری اضافی کند

توجه بانک بیشتر متوجه کمک به طرحهائی بوده که بعلت مشکلات مادی ویا فنی بخش خصوصی توانائی انجام آنهارا نداشته است

درواحد های صنعتی که باکمک بانک تاسیس شده ۱۴۰ هزار نفر مستقیما بکار اشتغال دارند

گوشه‌ای از یك مزرعه نیشکر که‌از ساقه های آن قندو شکر تولید میشود.
شرکت کشت‌و صنعت کارون‌در آینده یکی از بزرگترین واحد های تولید نیشکر رادر جهان‌ایجاد خواهدکرد ودر کارخانه تولیدقند و شکر از ساقه‌های نیشکر شکر تولید خواهدکردو از تفاله‌نیشکر کاغذ خواهدساخت.

شاهنشاه آریامهر در چندهفته گذشته از چهار واحد صنعتی‌و کشت‌و صنعت بزرگ کشوردیدن فرمودند و مدیران و کارکنان این واحد هارا که درراه افزایش تولیدات کشور صمیمانه درتلاش و فعالیتند مورد تفقد و عنایت قرار دادند .

طراح بزرگ اقتصاد کشور ما که بادوراندیشی و آینده‌نگری ویژه خویش صنعت نوین ایران را بی‌ریزی فرمودندو باراهنمائی های اندیشمندانه ، آنرا بسرعت بسوی ترقی و تعالی رهنمون شدند ، در پایان بازدید از این واحد های صنعتی بچند تن از مدیران و کارکنان کارخانه ها نشان های مخصوص اهداء فرمودند وباین ترتیب فصلی نوین در تاریخ کوتاه صنعت کشور گشوده شد و بخش خصوصی بافتخاری بزرگ نائل آمد .

شاهنشاه آریامهر و شهبانوی گرانقدر ایران روز چهارشنبه پنجم آذرماه بکارخانجات صنعتی ایران ناسیونال تشریف فرما شدند و کارخانه های جدید و اتوماتیک ساخت اتومبیل های پیکان را افتتاح فرمودند.

شاهنشاه در سفر اخیر به جنوب از کارخانه های ذوب شهریار و ذوب شوش (گروه صنعتی شهریار) کاربن‌بلاک و شرکت کشت‌و صنعت کارون دیدن فرمودند.

درباره هر یک از این بازدید ها روزنامه اطلاعات گزارش های جامعی درج کرد ، ولی به نقش بانک توسعه صنعتی ومعدنی ایران که در بوجود آمدن آنها دارای سهم موثر وارزنده بوده توجه کافی نشده است .

اظهارات مدیر عامل

بهمین جهت گفتگویی باآقای ابوالقاسم خردجو مدیر عامل بانک توسعه صنعتی و معدنی ایران ترتیب دادیم که در آن نقش بانک در تاسیس شرکت‌ها وواحد های مذکور بازگو شده است .

مدیر عامل بانک توسعه‌صنعتی و معدنی که از خصوصیات بارزش عدم تظاهر و دوری از تبلیغات است در این گفتگو کوشش های‌بانک توسعه صنعتی ومعدنی را باختصار بیان داشت ومتذکر شد مسلما باید بانک را در ایجاد و حتی توسعه بسیاری ازواحد های صنعتی بزرگ کشور دارای نقش‌اساسی‌دانست وتاکنون صدها واحد تولیدی‌با همکاری - مشارکت ووامهائی که توسط بانک پرداخت شده بوجود آمده و بسیاری‌ازفعالیت های واحدهای اقتصادی کشور باهمین کمکها شکل گرفته است .

خردجو افزود : بانک نه‌تنها ازطریق پرداخت وام‌و یامشارکت به‌تاسیس این واحد ها کمک کرده است بلکه در تهیه طرح‌ها نظارت مستقیم داشته و حتی در گردش مالی و فنی واقتصادی آنها دخالت کرده است .

موفقیت طرحها

از آقای خردجو سئوال شد، در این مدت وضع کارخانه هائی که با کمک های بانک بوجود آمده چگونه بوده است و به عبارتی دیگر آیا درمحاسبات و بررسی هائی که صورت گرفته اشتباهاتی نیز دیده شده که به خسارت مالی بانک و شکست یک واحد تولیدی بیانجامد ؟

به‌صنایع

خردجو سپس آمار وارقام مربوط به فعالیت های ۱۵ ساله بانک توسعه صنعتی و معدنی را عنوان کردو یادآورشد از آغاز تاسیس تاپایان سال گذشته این بانک ۹۳٫۵ میلیارد ریال بصورت وام و سرمایه گزاری به صنعت کشور کمک کرده است .

کمک های بانک توسعه امکان داد که بخش خصوصی نیز ۳۲۰ میلیارد ریال سرمایه گزاری کند. تعداد واحد های صنعتی که‌بانک توسعه صنعتی و معدنی ایران در تاسیس و توسعه آنهاکمک کرده است از هفتصدطرح تجاوز میکند. دراین واحد های صنعتی ۱۴۰ هزار نفر کارگر و کارمند بکار ثابت اشتغال ورزیده‌اند.

باید توجه داشت که‌در کنار هرکارگری که در صنعت کشور بکار مشغول میشود ، دوکارگر در فعالیت های جنبی مانند حمل ونقل وبانکداری بکار گمارده میشوند .

مدیر عامل بانک توسعه صنعتی ومعدنی افزود : بانک توسعه نه فقط از لحاظ حجم و مقدار سرمایه گزاری بخود میبالد . بلکه از جهت انتخاب صنایع و کیفیت صحیح سرمایه گذاری ها نیز احساس غرور میکند .

درتمام این مدت کارشناسان‌و متخصصین ورزیده که در بانک تربیت شده‌اند و بعضی از آنها در صحنه اقتصادی کشورمشاغل حساسی را نیز احراز کرده‌اند، درارزیابی طرح های صنعتی و تولیدی نهایت دقت را بکاربسته و کمک های اساسی به سالم سازی طرحهاکرده‌اندو دراجرای این طرح ها نظارت دائم ودقیق داشته‌اند .

ابوالقاسم خردجو تاکید کرد که بانک در موارد زیادی با قبول ریسک ومشارکت‌درسرمایه گزاری و تهیه طرح های سالم‌در صنایع سنگین و فنی و دقیقراه بخش خصوصی رادر این‌رشته‌ها هموار کرده است .

خردجو گفت : توجه بانک بیشتر به طرح هائی معطوف بوده که بعلت مشکلات مادی و یافنی بخش خصوصی توانائی اجرای آنها را نداشته است .

بانک توسعه صنعتی ومعدنی ایران‌طی سالهای گذشته متناسب باتوسعه سریع اقتصادی‌هر ساله به‌سرمایه گزاری خود افزوده است‌و نوسانهای موقت‌اقتصادی تلاش‌های بانک رامحدودنساخته است .

موفقیت در اجرای طرح ها

مدیر عامل بانک توسعه‌صنعتی و معدنی که بیش از دوازده سال است مدیریت بانک را بعهده دارد توضیح داد : خوشبختانه باید بگویم که کلیه طرح های مورد تایید بانک ، تاکنون با موفقیت اجرا شده است . اما در اینجا باید صادقانه توضیح بدهم که گرچه بانک در بررسی های خود نهایت دقت و دور- اندیشی را بعمل میاورد معهذا بیشتر موفقیت ها راباید در اثر پیشرفت سریع اقتصادی کشور طی سال های اخیر دانست .

خردجو تاکید کردکه پیشرفت های سریع ایران که بادرایت و هدایت رهبری بزرگ ، حاصل شده ، آنقدر باعظمت بوده‌است که‌گاه اشتباهات مارا درمحاسبات وپیش‌بینی های‌خودجبران کرده است

به‌سخن‌دیگر ، افزایش‌مصرف که در پی توسعه اقتصادی و بالا رفتن درآمد طبقات متوسط وکم‌درآمد مردم بدست آمده‌است، دائما در احداث واحد های‌جدید صنعتی و توسعه واحد های گذشته تاثیر داشته است .

توقف فعالیت های پایتخت

بعقیده ابوالقاسم خردجو جلوگیری از توسعه صنایع در تهران خدمت بزرگی‌حتی به‌بخش خصوصی بشمار میرود ، چرا که اگر صنایع در تهران رو به توسعه بگذارد ، مرگ ،فعالیت های اقتصادی پایتخت کشورما رادر کام خود می‌بلعد ،همچنانکه مدتی است مسائلی مانند کمبود آب - مشکل ترافیک -آلودگی هوا - افزایش سریع مزدکارگر وکمبود برق و دیگر مسائل مربوط به‌آن ،تهران را بشدت آزار میدهد .

ازسوی دیگر چون هدف شاهنشاه بزرگ ما توزیع عادلانه تردرآمد و ثروت است وعمران و توسعه باید برسراسر پهنه وطن ما عرضه گردد ، مسلما میبایست صنایع را نه‌تنها بشهر هاو شهرستان های دیگر هدایت کرد بلکه حتی دردهات وروستا ها نیز متمرکز ساخت .

خردجو در توضیح بیشتری گفت: بهمین جهت بانک از چند سال قبل توجه خود را به شهرستان ها معطوف داشته واز جمله اکنون برای تحقق‌چندطرح که موقعیت ممتازی برای صنایع کشاورزی و دامداری در استان کردستان ایجاد میکند اقداماتی‌را آغاز کرده‌ایم .

مبارزه با گرانی

خردجو در موردآثار احتمالی مبارزه با گرانی اظهار عقیده کرد گرانی یک عامل بازدارنده رشد اقتصادی است واگرچه ممکن است نخست بصورت رونق جلوگر شود ولی دربلند مدت اثرات منفی بسیار آن تمام‌مردم وبویژه تولید کنندگان رابشدت گرفتار خواهد کرد .

وی افزود بانک توسعه صنعتی ومعدنی نیز باتلاش در تولیدبیشتر سعی خواهد کرد باجهاد مبارزه با گرانی و مبارزه بانرقی بی تناسب قیمتها همصدائی نشان دهد .

ذیلا باکارخانه‌ها و شرکتهای تولیدی که شاهنشاه آریامهر طی هفته های گذشته از آنها دیدن فرمودند و بانک توسعه صنعتی ومعدنی ایران در تاسیس وتوسعه آنها نقش اساسی داشته است آشنائی بیشتر حاصل میکنیم .

کارخانجات ایران ناسیونال

شرکت سهامی کارخانجات صنعتی‌ایران ناسیونال در سال ۱۳۴۱ با سرمایه ۱۰۰ میلیون ریال بمنظور ساخت بدنه اتوبوسهای مرسدس بنز تاسیس گردید.بانک توسعه صنعتی برای کمک به اجرای این طرحها در سالهای ۱۳۴۲ و ۱۳۴۳ دو فقره وام‌جمعا بمبلغ۱۳۰ میلیون ریال به این شرکت اعطاء نمود .

درسال ۱۳۵۱ شرکت تصمیم به ساخت موتور اتومبیل سواری پیکان نمود و بهمین جهت ازبانک درخواست وام کرد . جمع کل هزینه اجرای این طرح ۲٫۵۹۴ میلیون ریال میشد که بانک‌برای کمک به اجرای آن مبلغ ۵۵۰ میلیون‌ریال وام اعطاء کردوبعلاوه مبلغ ۷۶۵ میلیون ریال نیز از محل اعتبارات میدلند بانک در اختیار نامبرده قرارداد .

درسال۱۳۵۳ شرکت‌تصمیم‌گرفت ظرفیت تولیدی خود را به ۲۰۰ هزار دستگاه اتومبیل در سال افزایش دهد . بانک برای کمک به اجرای این طرح که جمع‌کل‌هزینه آن به ۷٫۲۰۰ میلیون ریال بالغ خواهد گشت مبلغ ۱٫۸۰۰ میلیون ریال وام اعطاء نموده‌ودرصورتیکه دولت موافقت نماید مبلغ یکهزار میلیون ریال دیگر نیزازمحل وجوه امانی دولت‌دراختیارنامبرده قرار خواهد داد . بنابراین جمع کل کمکهای مالی بانک به این‌شرکت تاکنون به ۳٫۲۴۵میلیون ریال بالغ شده است . سرمایه فعلی شرکت دوهزار میلیون ریال میباشد که همزمان با استفاده از وام این بانک به چهار هزار میلیون ریال افزایش خواهد یافت .

تولید اتوبوس و مینی‌بوس

کارخانجات ایران ناسیونال اکنون قادر است علاوه بر تولید اتومبیل سواری پیکان روزانه ۳۰ دستگاه مینی‌بوس و ۱۰ دستگاه اتوبوس تولید کند.

انواع اتوبوس و مینی‌بوسهای ایران ناسیونال اکنون نه تنهادر شهر های مختلف ایران مشغول کار است بلکه در کشورهائی‌مانند لهستان - مصر - رومانی - شیخ‌نشینهای خلیج‌فارس بکار اشتغال دارد .

شرکت ایران ناسیونال اکنون سالیانه ۱۵۰ هزاردستگاه اتومبیل پیکان تولید میکند .

پروژه موتورسازی شرکت در۲۷ مهر ماه‌سال گذشته افتتاح شد و در حال حاضر ۶۳درصدارزش کل هردستگاه موتور در این کارخانجات ساخته میشود.

ظرف چند سال آینده ایران ناسیونال نسبت ساخت اتومبیل را تاصددرصد افزایش خواهد داد وباین ترتیب این شرکت درسطح

بقیه در صفحه۲۱

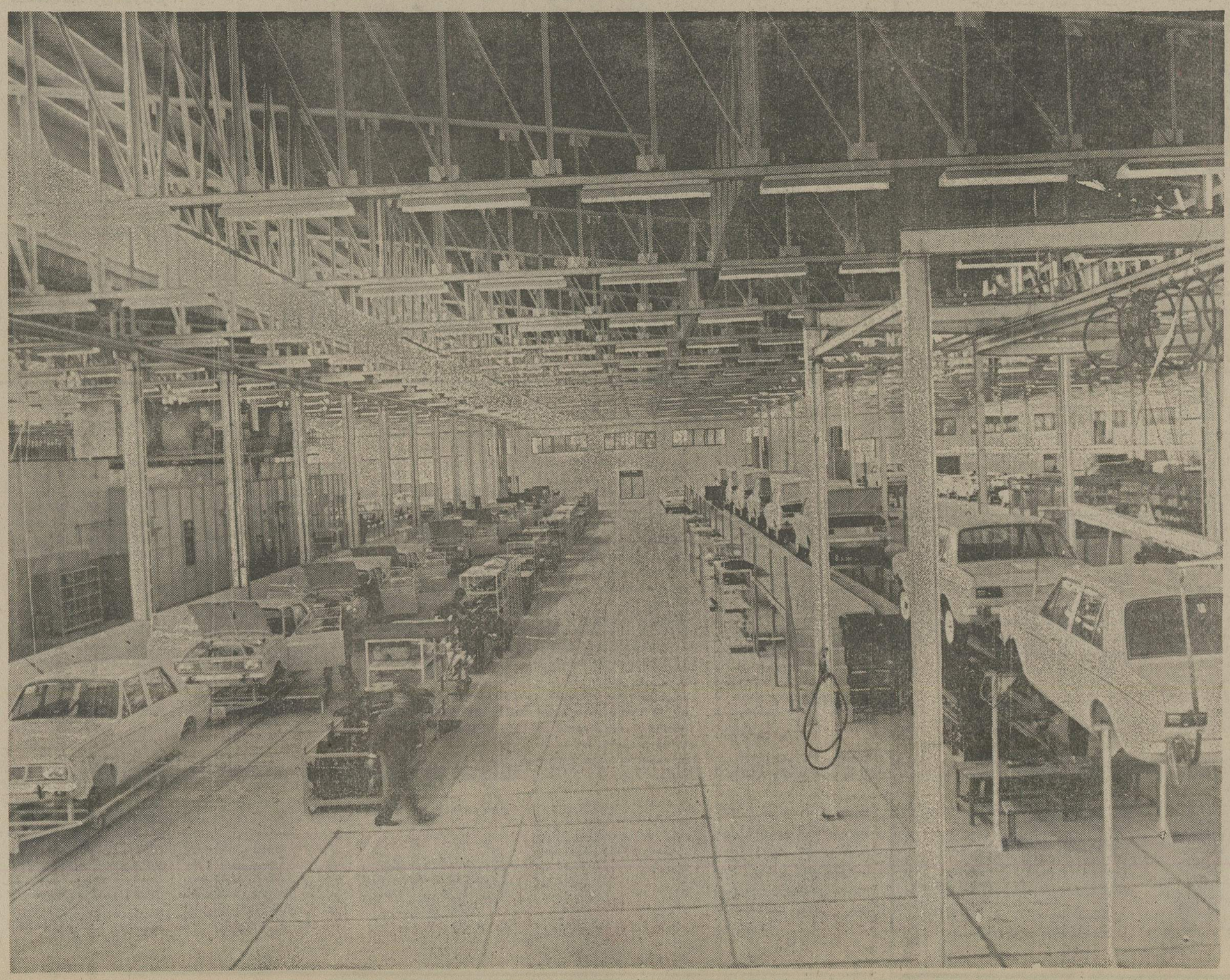

قسمتی از سالن عظیم‌تولید اتومبیل پیکان در کارخانجات ایران ناسیونال .

هنری میلار از تجربه نقاش شدنش حرف میزند

کارهای داوینچی بنظرم «پوچ» است

پیکاسو یك ابر مرد بود هنر بنظرم نوعی بازی است گروز آلمانیها را تکفیر کرد

من نقاشی را اینطور تعریف می‌کنم: کسی در جستجوی چیزی است.

فکر می‌کنم تمام کار های خلاق هم همینطور باشند. درموسیقی، نتی را به‌صدا درمی‌آورید که به نت دیگری می‌انجامد. یك چیز تعیین کننده چیز بعدی است. وقتی که بادید فلسفی به‌آن نگاه کنید، خواهید دید که شما لحظه به لحظه زندگی می‌کنید و دراین گونه زندگی نیز، هرلحظه تعیین کننده لحظه بعد است. نباید پیش‌پیش درحرکت بود، فقط همان لحظه واگر بتوانید خودرا با آن لحظه هماهنگ کنید، همیشه وضعتان خوب باقی میماند. مردم به آینده خیلی دور فکر می‌کنند، چیزی که باعث گمراهی میشود فقط به چیزی فکر کنید که بزودی اتفاق می‌افتد. فقط کاری را که بنظر خودتان درست است انجام دهید این کار بسیار ساده است. اماکمتر کسی قادر به انجام آن است.

دوست نقاش وشروع کار

شاید ندانید نقاشی راچطور شروع کردم. از زمان کودکی دوستی داشتم که تا همین چند سال پیش هم قبل ازاین که بمیرد- دوستی‌مان ادامه داشت. او را ازده سالگی می شناختم فرق ما این بود که او از همان سن هم هنرمند با استعدادی بود. معلم‌مان گاهی اوقات به او می‌گفت «امیل! بروپای تخته و چیزی برایمان بکش.» اوهم این کار را میکرد بدبختانه دوستم دراوایل زندگی یك هنرمند پولکی وبازاری شدومجبور شد خرج زندگی پدرومادر وخواهرش را بدهد. هرگز هنرمند بزرگی نشد اماهمیشه دوستدار هنرباقی‌ماند. شب های زیادی را باهم به تماشای کتاب‌های هنری گذراندیم کپیه هارا مطالعه می‌کردیم راجع به سبك هاو دوره ها و تکنیك بحث می‌کردیم.

این دوره بسیار مهمی در زندگی من بود- آن موقع هیچکاری نکرده بودم. احساس میکردم اصلا استعداد طراحی ونقاشی ندارم.

وقتی آلبومی ازنقاشی های «جرج گروز» رانگاه میکردم، تغییری درمن بوجود آمد. روی جلد این آلبوم چهره مردی نقاشی شده بود یك شب، نمی‌دانم چه چیزی مرا وادار کرد تاآن راکپیه کنم این کار را کردم وخیلی خوب ازآب درآمد. گفتم: خدایا نکند من می‌تونم نقاشی و طراحی کنم؟ وبه این شکل بود که شروع کردم.

از آن روزهمدت زیادی گذشت تاقلم موبدست گرفتم. روزهائی بود که بدجوری بی پول بودم تنها کاری که می‌توانستم بعنوان سر گرمی بکنم این بود که کاغذ بردارم و نقاشی کنم. همه‌چور کاغذ، کاغذ بسته‌بندی، کاغذ قصابی، -می‌دانید که برای بعضی نقاشی ها عالی است.

اما زحمت های «امیل» رافراموش نمی‌کنم که برایم زمینه جالب توجهی فراهم کردو احساس علاقه آمیخته به احترامی نسبت به هنر درمن بوجود آورد «امیل شنلاك» اهل بروکلین بود آدم بااستعدادی بود اما عاقبت هنرمندی شکست خورده شد. استاد هنر های یك کالج دخترانه شد. بایدبگویم که معلم خوبی بود.

«تکنیك قاتل استعداد»

بعد ها معدود دوستان هنرمندم مثل «ایپرتنر»، «هیلر هیله» و «هانس ریشل» کار کردم. به آنها گفتم که می‌خواهم تکنیك بیشتری یادبگیرم. بعد از دو سه جلسه به‌من گفتند:

«هنری بس کن نمی‌خواد تکنیك یادبگیری بدون تکنیك بهتر میتونی نقاشی کنی».

همه‌شان دوستانه مرا از یادگرفتن تکنیك منصرف میکردند نمی خواستند آن استعداد مختصری راهم که داشتم درمن بکشند. این راهم می دانستند که از آموزش نا امید هستم وبه‌همین علت حق با آنها بود.

نقاشان مورد علاقه

نقاش مورد علاقه من «هانس ریشل»- هنرمند آلمانی- بود که در پاریس زندگی میکرد. از کار او -حتی- بیشتر ازکار «پل کله» خوشم می‌آمد. «پل کله» و «جان مارین» دونقاش آبرنك کار بودند که می‌خواستم درکارهایم به‌آنها نزدیك شوم. اماهرگز نتوانستم. اگربخواهم بگویم که چه کسانی برمن تاثیر گذاشتند، مسلما بعد از «ریشل» نام آنهارا خواهم آورد. اماخیلی پیش ازآنها، نام هنرمندان ژاپنی راشنیده بودم هنوز هم ازآنها بعنوان دوست داشتنی ترین هنرمندان ودرواقع معبود های خودم یادمی‌کنم. منظورم هنرمندانی مثل «اوتامارو» و «هیروشیج» و «هوکوسائی» است هرگز از تماشای آثارشان خسته نمی‌شوم.

مردم همیشه به‌من میگویند:

«می‌بینیم که سبك کارتان دراینجا تغییر کرده»

من میگویم که نمی‌دانم درباره چه حرف میزنند وقتی این رادرنظر بگیریم که من تاحالا سه هزار نقاشی آبرنك کرده‌ام واز همه کارهایم هم راضی هستم، دیگر نمی دانم منظورمردم ازچنین اظهارنظر هائی چیست؟ مسلم است که سبك من تغییر می‌کند. من هرروز تغییر می‌کنم. اما تغییرات من مثل تغییرات «پیکاسو» ریشه‌ای نیست چون من توانائی او راندارم.

پیکاسوی ابرمرد

گاهی وقت‌ها دلم برای پیکاسو می سوزد اگرچه می دانم که او یکی از ابرمردان دنیای ماست. دلم برایش میسوزد چون اوبرده مخلوق خویش است، چون هنرمندی است قلدر، میگویند که او قطبه هنگام که کردن خوشبخت است. هیچوقت ازبیکاری لذت نمی‌برد.

اما نکته‌ای را باید در مورد اوبگویم:

بنظر من هرچه او می‌گوید نشانی از عقل دارد و خیلی قشنك و زیرکانه است.

می توان راجع به هرچیزی ازاو سئوال کرد حتی چیز هائی که او اصلا نمی داند -و یك جواب عالی شنید. چرا که ذهنش پیوسته در حال فعالیت و تغییر است ذهنی نیست که بگوید:

«بمن اینگونه آموخته‌اند. می دانم، خوانده‌ام.»

نه، ذهن او دارای قدرت تفکری سریع وخود بخود است می‌دانید، فکر می‌کنم دردنیا آدم های متفکر واقعی خیلی کم‌هستند. ماکه همگی در خوابیم فکر نمی کنیم فقط عکس‌العمل نشان میدهیم. فقط شنیده هامان رامی‌گوئیم و آنهائی راکه‌از دیگران به عاریه گرفته‌ایم. از خودمان هیچ فکری نداریم. اما حرف های «پیکاسو» اصالت دارند تاثیر زیادی روی من میگذارند حتی اگر خیلی احمقانه، عوضی و درهم و برهم باشند.

نقاشی: یك نوع بازی

وباز برمی‌گردم به‌این موضوع که چرا من چینی‌ها وعقل و هوش آنها را دوست‌دارم. برای این که بنظر چینی هاتمام این تفکرات و خلاقیت‌ها، نوعی بازی است. اهمیت فوق‌العاده‌ای ندارد.

شاید بهترین بازی باشد، اماقطع یك بازی است. برای من نقاشی یك بازی است. فقط این رامی دانم که می‌خواهم نقاشی کنم در واقع چیزی ازاین نمی دانم. قلم بدست گرفتن رادوست دارم. امااین که چه می‌خواهم بکشم وچه میشود را اصلا نمی دانم.

بعضی وقت‌ها که به یك کارت‌پستال ویاتصویر تبلیغاتی نگاه می‌کنم نظرم جلب میشود. بخود می گویم: دلم می‌خواهد کاری شبیه آن بکنم.

«کارت پستال های تصویری واقعا مرا به هیجان می‌آورند. کارت راجلویم میگذارم و تصمیم به کپی کردن آن میگیرم.»

ممکن است منظره راکاملا چیز دیگری از آب در آورم. چون من حتی نمیتوانم خوب کپی کنم.

رنك، شیوه کار

زمانی بود که بعضی کشورها بارنك خاصی درذهنم تداعی میشد. یادم می‌آید که- مثلا چین بارنك زرد به ذهنم می‌آمد. زردچینی همیشه علاقه مرابر می‌انگیخت. اکثرا تمام مدت روزیاموقع غروب رابا نخستین دوست نقاشم «امیل شنلاك»- میگذراندم بیشتر درباره رنك‌ها باهم حرف می‌زدیم. یکبار ازاوپرسیدم: «چطور طلامی‌سازند؟ بله سئوال های ابلهانه‌ای ازاین قبیل هم میکردم. ممکن بود این بحث راجع به طلا تمام شب طول بکشد: چطور میسازند؟ چه کسی بهتر ازاو میسازدوقس علیهذا، یك هفته شاید هم بیشتر جنون رنك زرد پیدا می‌کردم. زردفکر میکردم زرد نقاشی میکردم.

راستی بیشتر وقت‌ها از اسفنج استفاده می‌کنم. گاهی برای آبرنك خیلی خوب است، چیزی راکه خیلی دوست‌دارم و شاید بیشترین موفقیت راهم در آن بدست آورده‌ام، وقتی است که نقاشی‌ام خراب‌شده است. دلم نمی‌آید کاغذ خوبی راکه نقاشی‌ام روی‌آن خراب شده، دور بیندازم. بنابراین کاغذرالب حوض می‌برم و تاجائی که می‌توانم آنرابابرس می‌شویم. مهم نیست چقدر پاك میشود باز هم لکه‌ها و آثار رنك روی آن باقی میماند. نقاشی محوشده‌رابرمی‌گردانم وچیزی کاملا متفاوت رویش می‌کشم: زمینه کم‌رنك نقاشی خراب شده، تصویر رامیسازد.

تغییر، خدادادی است

جنبه‌ای فلسفی دراین نوع تکنیك وجود دارد. چیزی که من احساس می‌کنم ومردم -هرگز- آنرا درك نمی‌کنند. تنها قدرت عظیمی که داریم این است که می‌توانیم اشیاء راتغییر شکل بدهیم. وقتی اشتباهی پیش می‌آید می‌توان آن‌راتصحیح کرد. به عقیده من، این قدرتی است که خدا به‌ما داده بزرگترین مسئله در مورد جهان این است که قابل تغییر است هرنوع تغییری‌را می‌توان در آن ایجاد کرد. کمی ازاین قدرت در بشر هست: آنچه‌راخراب شده یا از بین رفته می توان به‌چیزی عالی ونوتبدیل کرد.

مرد یا زن؟

بیشتر اتفاق می‌افتد که تصویر دونفر را می‌کشم؟ مشکل بتوان گفت کدام یك ازآنان مذکر وکدام مونث است. بیشتر وقت‌ها، تصویری‌راکه‌تمام می‌کنم از خود می پرسم مرد است یازن؟ مهم نیست. چیزی راکه فکرمیکنم تصویر سریك مرد است، نقاشی می‌کنم وبعد برایش پستان میگذارم. برایم اهمیتی ندارد که به‌چه‌کسی تعلق داردبعضی وقت‌ها پستان هابه خودی خود جالب‌اند.

هرچه بیشتر به‌آثار «جرج گروز» نگاه می‌کنم بیشتر اوراتحسین می‌کنم نخست بخاطر کاربرد رنك و طراحی‌اش. او ماهرانه می‌تواند قطعات بزرگی در رنگهای نارنجی، سیاه، خاکستری و خلاصه هررنگی‌را باخطوطی‌بهم بیامیزد، بنظرمن‌دانش و مهارت واقعی همین‌است. اویك استاد بودآثار اولیه‌وی پست‌وحیوانی بودگوئی لعنتی بود برملت آلمان، برمردم، برتمام مردم، لعنتی همیشگی، فکر نمی‌کنم آنچه را که «گروز» در حق‌آلمانی ها کرد، «گویا» نسبت به اسپانیائی ها کرده باشد اولکه‌ای پاك‌نشدنی روی آنها گذاشت. تا دنیا دنیاست آلمانی هادرنقاشی های او تکفیر شده‌اند. اگرچه موضوع‌کار های وی‌پست و حیوانی ووحشتناك هستند، اماجنبه‌ای زیبائی‌شناسانه دارند.

ستارهٔ داود، ماه

درکار های من اصلا مظهروجود نداردامامسمبل های گوناگونی هست. خودم هم می‌دانم که آنها را تکرار می‌کنم. بعضی سمبل ها بار ها تکرار می شوند یکی از آنها ستاره‌داود است اگر علتش را از من بپرسید، خودم هم نمی‌دانم. ماه هم درکار هایم زیاد بچشم میخورد، چه بصورت نیم‌دایره وچه هلالی شکل فکر می‌کنم علتش جنبه تزئینی ماه‌است. اما هیچ‌دلیلی برای به‌کاربردن سمبل ندارم.

درواقع برای هیچکاری دلیلی ندارم چیز عجیب وجالبی است، برای همین هم هست که حرف زدن یانوشتن درباره کارهایم مشکل است. وقتی به‌نقاشی می نشینم، به‌ندرت می‌دانم که چکار می‌خواهم بکنم. گاهی وقت‌ها فکر خشنی‌در ذهن دارم ممکن است بخواهم منظره‌ای بکشم اما همین منظره احتمالا در مدت‌کار کردنم به‌چیزی‌کاملا متفاوت مبدل‌میشود. بار ها به‌این نتیجه رسیده‌ام که برای آدمی مثل‌من -نه همه افراد بلابرای من- که‌نقاش به‌دنیا نیامده‌ام واصلا استعدادنقاشی ندارم و خیلی چیزها کم‌دارم- بهترین راه این‌است که از غریزه‌ام پیروی کم‌و بگذارم قلم مو دردست تصمیم بگیرم که چه می‌خواهم بکنم.

در مورد نوشتن هم از همین روش استفاده می کنم، می‌کوشم فکر نکنم و آنچه راکه در درونم هست، آشکار کنم.

همه جور نقاشی هست و-البته- همه جور مکتب نقاشی. یکی این روش را دنبال میکندو دیگری روشی دیگر را اما من از هیچ‌کدام پیروی نمی‌کنم. انکار کفشك‌های چرخدار به‌پادارم هرتصویری برایم تازگی دارد.

نشانه های ستاره شناسی که سمبل های بسیار قوی‌ای هستند، برایم خیلی مهم‌اند اما من‌تنبل‌تر از آنم که‌از آنها استفاده کنم‌ویا ازرویشان کپی تهیه کنم. امااز مغزم کارهائی ناشی میشود که مرابه یاد علامت‌های ستاره شناسی‌می‌اندازد. گاهی‌خیلی عالی‌اند البته همه سمبل‌هاجالب‌اند بعقیده من تنها زبان‌واقعی وماندنی، زبان سمبل‌هاست. زبان کلمات- که ما توسط ان ارتباط برقرار می نیم- بسیار محدود است. زبان سمبل ها پایدار وازمیان نرفتنی است.

بیشتر ماهی می کشم، چون‌برایم آسان است. سعی نمی‌کنم کاری راکه ازعهده‌ام خارج است. انجام دهم. اگر هنرمندی به یکی از نقاشی هایم- که در آن‌ماهی کشیده شده-نگاه کند ممکن است بگوید:

«می‌دونی توی این تابلو، ماهی واقعا زیادیه»

چه کسی می‌داند؟ می توانم قسم‌بخورم که هرگز احساسی در مورد قراردادن ماهی دریك تصویر نداشته‌ام. این ها خود بخود به سراغم می‌آیند. ممکن است چیزدیگری‌باشد این چیزها ناراحتم نمی‌کنند چیزی‌که اذیتم میکند این‌است که -اغلب- مردم میگویند من‌مثل «مارك‌شاگال» نقاشی میکنم.

«مارك‌شاگال»راتحسین می‌کنم، خیلی هم‌تحسین میکنم اما هرگز به فکر تقلید ازاونیفتاده‌ام. برای یك منتقد خیلی ساده‌است که تفاوت میان من واو را تشخیص دهد.

«اوسه‌لو» و «سرات» رانیز می‌ستایم. ای کاش وقت وقدرت‌آن‌را داشتم‌تا می‌توانستم تابلوهائی به بزرگی ودقت‌کار های «سرات» نقاشی کنم. در میان بسیاری از هنرمندان بزرك موردعلاقه‌ام، چندتائی هم استادان قدیمی وجود دارند.

استادان دیگری هم هستند -مثل لئوناردو - داوینچی- که کارهایشان بنظرم پوچ است.

تورج نگهبان - ترانه‌سرا:

ترانه‌سرا نباید بردهٔ آهنگساز باشد

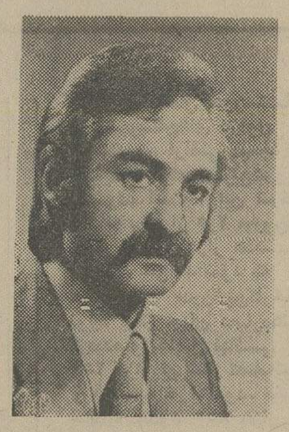

تورج نگهبان

بنظرمن سرودن یک ترانه اگر بصورت یک کار جدی از نظر شاعر تلقی شود میتواند ازنظر ادبی ارزشی همسنگ سرودن‌یک غزل شیوا داشته باشد. ولی متاسفانه در حال حاضر این‌رشته از شعر که در تاریخ ادبیات‌ایران نیز سابقه درخشانی داشته‌است اهمیت خود را از دست داده است.

تلفیق شعرو موسیقی سابقه‌یی بس کهن دارد و حتی اشعار اوستایی با آهنگ موسیقی توام بوده است و در آتشکده ها مغان این اشعار را به‌آهنگ و آواز میخواندند رودکی اشعار خود راباکمک موسیقی میخواند ودر این شک نیست که شعر همراه با موسیقی میتواندزودتر شنونده را تحت تاثیر قراردهد.

عارف و شیدا و عشقی با ترانه هایشان در بیدار کردن احساسات مردم‌همزمان خودنقش موثری داشته‌اند که قابل انکار نیست. ولی متاسفانه امروز ترانه سرایی اهمیت معنوی خود را تاحد زیادی از دست داده و بیشتر بصورت یک کارتجاری درآمده است پیش از آنکه یک هنر باشد یک حرفه است. شاید یکی از بزرگترین علل تنزل کیفیت پدید آمدن یک تصنیف باشد. درهمه جای دنیا (همچنان که‌در ایران قدیم نیز رسم بود) آهنگ سازی شعری را انتخاب میکندو روی آن آهنگ می‌گذارد، در حالیکه امروز در ایران شاعر کاملا تابع آهنگ ساز است و چون آهنگهای ایرانی کمتر توصیفی است اشعار ترانه ها نیز به تبعیت از آهنگها بصورت کلمات عاشقانه یا غم‌انگیز که‌فقط توصیف وصل و هجران، و حرمان است درمی‌آید.

آهنگ های توصیفی

لازم است‌درباره کلمه توصیفی، توضیح مختصری داده شود. منظور من از آهنگ توصیفی آهنگی است که خود پیامی‌داشته باشدوگویای واقعه‌یی و یاطرح صحنه‌یی باشد. مثلا اگر آهنگی مبین گذشتن یک کاروان باشد (صرفنظر از اینکه زمان کاروان گذشته، منظور فقط ذکر یک مثال ساده است) شاعر تحت‌تاثیر آهنگ، محتوی تصنیف خود را میبابد یا فرضا خروش دریا، صدای باد وطوفان، حرکت ترن و ... که هرکدام میتواند برای شاعر الهام بخش باشد بنا براین بنظرمن‌گناه یکنواخت‌بودن ترانه ها بیشتر از آنکه متوجه شاعر باشد به آهنگساز مربوط میشود.

ترانه‌های عامیانه

چرا ترانه های عامیانه و مردم پسند یاباصطلاح ترانه های‌کوچه وبازار بیشتر از ترانه های سنگین وجدی باصطلاح «گل»می‌کند و بیشتر شنونده دارد؟ من تصور میکنم علت اصلی‌اش‌اینست که در بیست سال اخیر آهنگ ها و تصنیف ها همانطور که در بالا اشاره شد دچار یکنواختی کسالت‌آور شده بود و اغلب مضامین و حتی کلمات مورد استفاده شاعران تقریبا یکسان بود. بعلاوه احساس، صمیمیتی که لازمه محتوی یک ترانه است در آنها ملحوظ نمیشد. عدم صمیمیت در تصنیف ها بدلایل مختلف استکه بچند نکته آن اشاره میکنم.

۱- اغلب سراینده ترانه ها مردان هستند وخانم‌های‌خواننده آنها را میخوانند.

چون شاعر اغلب‌احساس‌خود رادرقالب تصنیف بیان میکند، طبعا خواننده ها اززبان یک مرد به‌توصیف عشق وشوریدگی‌خود از گرفتاری در دام گیسوی‌دلدار میپردازند و طبیعتا وقتی خانمی ناله سرمیدهد و یارخسارمعشوق خود رابه‌گل‌وماه و غیرمتشبیه می‌کند ویافریاد میزند که در عشق و رسوایی همپایه‌مجنون وفرهاد شده است شنوندمرا بطور ناخودآگاه متوجه این عدم صمیمیت و غیر واقعی بودن کلام میکند.

۲- عدم تلفیق شعرو آهنگ: گاهی تکیه کلام‌و حتی تقسیم یک کلمه در ترانه ها بصورت مضحکی درمیاید «تصنیفی را بیاد دارم که از رادیو شنیدم وباین صورت‌بود» توکزعشق منک - نون دی - وانه‌گش- تی». و شنونده پس از دقت زیاد متوجه میشود که‌جمله‌یی توکز عشق من اکنون دیوانه گشتی.» علت این عدم تلفیق تصور میکنم بیشتر بخاطر این است که اغلب شاعر آهنگی‌را که باید روی آن شعر بگوید درست‌نمی‌شنود یعنی‌آهنگساز فقط یک بار آنرا زمزمه می‌کند و شاعر «مغز» میگویدو بعد در فرصت بیشتر از روی «مغز» شعر را میسراید.

۳- عدم هماهنگی محتوی تصنیف با آهنگ. مثلا روی یک آهنگ شاد که میتوان با آن پایکوبی کرد کلماتی حاکی از غم و اندوه و شکایت از روزگار گذاشته میشود و یا برعکس.

٤- اغلب خواننده هافضای آهنگ و تصنیفی‌را که اجرامی کنند در نظر نمی گیرند و فرصتا یک آهنگ شاد را با صدایی غمزده میخوانند و یا هنگام اجرای یک ترانه غم انگیز لبخند برلب دارند.

این عوامل‌باعث میشود که آن صمیمیت‌مورد بحث‌درترانه ها احساس نشود و شاید همین مسئله بیشتراز هر علت دیگری باعث‌شده که مردم‌ترانه های کوچه و بازار را که از صمیمیت و صداقت بیشتری برخوردار بوده زودتر می‌پذیرند.

استقبال مردم از ترانه‌های بازاری باعث‌تحریف‌فکر شاعر، آهنگساز و خواننده شده‌است. بطوری که‌امروز هرخواننده‌یی بیشتر مایل‌است‌که شعرعامیانه ویا به اصطلاح شکسته و ساده بخواند که زودتر به اصطلاح «گل»گند و هرآهنگ سازی‌سعی‌میکند آهنگرو انتر و ساده‌تری بسازد که صفحه هایش زودتر خریدار پیدا کند شاعر که ترانه سرایی‌بصورت حرفه او درآمده و اغلب‌تامین زندگی مادی او ازاین راه‌است تابع آهنگساز و خواننده و بازار صفحه میشود.

پیشنهادات من

بنظر من برای جلوگیری از این ابتذال بایستی:

۱- آهنگسازان سعی کنند روی اشعار خوب متقدمین و شعرای معاصر آهنگ بسازند

۲- همکاری بین شاعر و آهنگساز باید بیشتر باشد و گاهی آهنگساز بضرورت کلام یا آهنگ اثر خود را تغییر

بقیه در صفحه ۱۲

فعالیت‌های هنری

تالار ۲۵ شهریور

نمایشنامه ابراهیم توپچی و آقا بیک، نوشته منوچهررادین. کارگردان: رکن‌الدین‌خسروی بازیگران: جعفر والی -اکبر زنجانپور - عنایت بخشی - سرور رجائی و چند تن دیگر شروع ساعت ۷٫۳۰ بعد از ظهر هر روز. آدرس: خیابان‌جنوبی پارک شهر تلفن ۵۲۵٤٤٤.

تالار مولوی

نمایشنامه جزیره بزها نویسنده هوگوبتی. کارگردان ومترجم پری‌صابری بازیگران فیروزه اصولی - فرح اصولی-ژالاك -داریوش ایران نژاد. ساعت اجرا ۸ بعد از ظهر. خیابان شاهرضا خیابان ۲۱ آذر شماره ۵

نگارخانه سولیوان

نمایشگاه طرح معماری یک پایگاه هنری از تقی‌سیاحتگر دایر است. ساعات بازدید ۵ تا ۸ بعد از ظهر. نشانی خیابان‌فخررازی‌شماره ۱۳٦.

گالری لیتو

نمایشگاه نقاشی وطرح های مارکوگریگوریان در گالری لیتو. ساعت بازدیده تا ۸بعدازظهر نشانی خیابان آبان شماره۳

انجمن ایران و امریکا

در گالری شماره ۲ انجمن ایران و امریکا نمایشگاه آثار «آیدین آغداشلو». ساعات بازدید ۵ تا ۸ بعد از ظهر. نشانی خیابان عباس آباد - خیابان وزراء.

نگارخانه مانی

نمایشگاه مجسمه های گلی منیژه آرمین در نگارخانه‌مانی. ساعات بازدید ۵ تا ۸ بعداز ظهر. نشانی خیابان پهلوی چهار راه‌امیراکرم ساختمان‌کوروش طبقه چهارم.

تهران گالری

نمایشگاهی از آثار نقاشی کنده‌کاری‌روی کریستال‌ونقش برجسته های فریده لاشایی به همراه آثار فریدون لاشائی در گالری تهران برپاست. ساعات بازدید ۵ تا ۸ بعد از ظهر. نشانی خیابان عباس آباد - چهار راه قصر شماره ۳۳۲

اینترکنتیننتال

نمایشگاهی از نقاشیهای علی اکبر ابراهیمی نژاد در تالار اصلی هتل اینترکنتیننتال. ساعات بازدید ۱۰ تا ۱۲هر روز. نشانی خیابان لوس آنجلس نبش آریامهر.

انستیتو گوته

نمایشگاهی از کاریکاتورهای کامبیز درمبخش در انستیتو گوته. ساعات بازدید ٤ تا ۸ بعد از ظهر. نشانی خیابان وزراء خیابان هشتم.

شب آزادی

(۲۵)

نوشته: لاپیر و کالینز

ترجمه: دکتر منصور مصلحی

خوانده‌اند

برقسمت های گذشته شب آزادی چگونگی تسلط استعماری انگلستان بر شبه قاره هند تشریح شد دردنباله مطلب آغاز نهضت رهائی‌بخش هندبه رهبری مردانی چون گاندی با نقشه‌ها و طرح های عمدتر و سنتی ملت هندبررسی میشود.

۱۰۱

مونتباتن که به‌اهمیت تاریخی این جلسه واقف بود آغاز به‌سخن کرد، از نقش انگلستان درآینده شبه قاره و نیز از ضرورت ایجاد آرامش سخن گفت وافزود:

- عالیجنابان امیدوارم قبل از نیمه شب از منظور نطق‌تان آگاه شوم.

از زمان بازگشت به هند سایه‌ای از دودلی وهراس برسر مونتباتن افتاده بود. مهاتمای پیر که رفتارش قابل پیش‌بینی نبود، همه نقشه‌ها را برهم نمی‌زد؟

برای او، این مرد جنگ و مبارزه بسیار دردناک بودکه باپیامبر «عدم خشونت» درگیرشود. ولی این امکان وجود داشت. جناح نقشه اورا برای حفظ وحدت هند برهم زده بود واینک احتمال داشت‌که گاندی مانع‌تجزیه شبه‌قاره شود. مونتباتن در این روزهای اخیر کوشیده بود دوستی واعتماد رهبران کنگره‌را جلب کند تادرخنثی کردن مخالفت احتمالی گاندی دست بالاتر را داشته باشد.

- این احساس عجیب را داشتم که رهبران حزب کنگره در بی‌اثر کردن مخالفت گاندی بامن، یعنی بانایب السلطنه هند، همداستان خواهند شد.

اما میدانست که گاندی میلیونها مرید دارد و این قدرت‌را که‌مردم را به‌دنبال خود بکشاند. اگر او می خواست موافقتهای رهبران کنگره را نادیده بگیرد و مستقیما بامردم همصحبت شود، خطر بزرگی‌پیش‌میامد.

همه ظواهر حکایت از این داشت که گاندی در این راه گام برخواهد داشت او بارهادر برابر مردم گفته بود: **«بگذارید تمام هند در شعله‌های آتش فرو رود اما یک وجب آنرا ازدست نخواهیم داد.»**

گاندی یقین داشت که تقسیم یک فاجعه است ولی

۱۰۲

برای اولین‌بار از این می‌ترسید که نتواند مردم‌را با خود همداستان کند.

یک روز صبح در یکی از کوچه‌های دهلی‌نو مردی به او گفته بود:

- می‌گویند در این لحظه‌های تصمیم شما وافکارتان را نادیده گرفته‌اند.

- درست است. همه از نهادن دسته گل در پای تصویرها و مجسمه‌های من شتاب دارند. ولی هیچکس توصیه‌هایم را نمی‌پذیرد.

و یک روز صبح به مرید وهمدمش «مانو» گفته‌بود:

- من اینک تنهای تنها هستم. حتی نهرو و پاتل هم مرا مقصر می‌دانند وعقیده دارند که صلح تنها با تقسیم برقرار خواهد شد. شایدهم آنها حق دارند و من بیهوده در تاریکی دست وپا میزنم.

او برای ساعت نیم بعدازظهر روز ۲ ژوئن، یعنی اندکی بعداز هفت رهبر هندبامونتباتن قرار ملاقات‌داشت. موقعی که مهاتما وارد اتاق نایب‌السلطنه شد قبل از اینکه او حرفی بزند انگشت برلب نهاد و گفت: **«سپاس خدایرا، امروز روز سکوت است؟** مونتباتن فهمید که پیر مرد مخالفتی نخواهد کرد، پس آهی از سر آسودگی کشید. گاندی ساکت نشست. مونتباتن حرفهایش را زد وآنوقت مهاتما که «روزه حرف» گرفته بود با ته مدادی روی‌یک تکه کاغذ نوشت:

- متاسفم که نمی‌توانم باشما حرف بزنم. روزی که تصمیم گرفتم دوشنبه‌ها سکوت کنم، دو مورد استثنائی پیش‌بینی کرده بودم: گفتگو بایک مقام عالیرتبه در باره مسائل حساس و مراقبت از یک بیمار. خوب، می‌دانم‌که

۱۰۳

شما میل ندارید من سکوتم را بشکنم ولی درباره یکی،دو نکته باید بحث کنیم، منتهی‌نه‌امروز اگر همدیگر رادوباره دیدیم صحبت خواهیم کرد.

بعد بلند شد ورفت.

بااینکه خیلی‌از شب گذشته بود چراغ دفتر کار مونتباتن روشن بود نایب‌السلطنه مردی را در برابرداشت که سبب تقسیم شبه‌قاره شده‌بود وهرگز «بلی» نگفته بود. او مرتبا تکرار می‌کرد که قبل از مشورت باکادر رهبری «اتحادیه مسلمانان» نمی‌تواند با نقشه مونتباتن موافقت کند. این ظاهرسازی حداقل یک هفته وقت می گرفت

روزسوم ژوئن ۱۹٤۷ نایب‌السلطنه، بهیچکدام از میهمانهایش اجازه سخن‌گفتن‌نداد. فقط خطاب به‌کسانی که برای شنیدن تصمیم دولت انگلستان در زمینه «آینده هند» گردآمده بودند، گفت که:

رهبران حزب‌کنگره‌وسیخ‌هابه تقسیم شبه‌قاره ایجاد کشور پاکستان موافقت کرده‌اند.»

بعد مطابق قراری که باجناح داشت رویش رابطرف اوکردو درحالیکه نمی‌دانست واکنش مخاطبش چه‌خواهد بود گفت:

-اتحادیه مسلمانان نیزبا این امر موافقست.

رهبر اتحادیه مسلمانان درپاسخ حرکت نامحسوسی بعلامت تائید بسرش داد و باهمین حرکت نامحسوس بود که یک کشورنودمیلیون نفری بوجود آمد.

گاندی‌بعدازیک راه‌پیمائی، درحالیکه دراز کشیده بودو «مانو» پاهایش رامالش میداد ازتقسیم هند باخبرشد شد و درحالیکه چهره‌اش درهم رفته بود گفت:

«خداوند حمایت‌شان کند وراه‌عقل را برویشان

۱۰۴

بگشاید.»

کمی بعداز ساعت هفت، سوم ژوئن ۱۹٤۷ نایب السلطنه وسه‌تن نمایندگان سه‌جامعه‌هندوارد، استودیوی رادیو دهلی‌شدند، تاتقسیم‌شدن شبه‌قاره را. به دوکشور مستقل، اعلام‌کنند.

مونتباتن، درچند کلمه برای دوکشور جدید آرزوی خوشبختی کرد ودر حالیکه صدایش غرق‌اندوه بودگفت:

«تقدیرهندباولادتی سخت ودشوار مشکل‌میگردد»

و افزود:

«من‌اعلام میکنم که بدون شادی توافقی راکه بدست آمده است پذیرفته‌ام.»

جناح برای‌اینکه به نود میلیون‌مسلمان، ایجاد کشورشان را اعلام کند، به زبانی سخن گفت که‌بیشتر آنها نمی‌فهمیدندوبعدیک مترجم سخنان اورا ازانگلیسی به اردو ترجمه کرد.

«بالدوسینگ» هم ضمن اعلام موافقت خودباتقسیم شبه قاره از مردم هند خواست که صلح وآرامش را حفظ‌کنند.

فرصت‌کوتاهی‌که «روزجوف» به مونتباتن داده‌بود، پایان میگرفت و روبه‌رو شدن باگاندی نزدیک بود. کمی بعدازظهر روزچهارم‌ژوئن نایب‌السلطنه‌یک‌پیام‌فوری‌دریافت کرد: گاندی آماده میشد که از کادررهبری حزب‌کنگره جدا شود ودرمراسم دعای همگانی توافقی راکه بدست آمده‌بود مخدوش وبی‌اثراعلام کند. مونتباتن ازگاندی خواست که به دیدنش‌برود.

بانک توسعه در سالم‌سازی طرحهای صنعتی نقش اساسی داشته است

در پیشرفت صنایع کشور

بقیه ازصفحه۲۰

بزرگترین ومهمترین شرکتهای‌معتبر تولید اتومبیل جهان قرار خواهد گرفت .

تولید اتومبیل پیکان از سال آینده به دویست هزار دستگاه واز سال ۱۳۵۹ به چهارصد هزار دستگاه خواهد رسید . تعداد کارکنان ایران ناسیونال شامل ٦٤٦٣ کارگر و ۷۸۹ نفر کارمند میباشد که پس از توسعه ، جمع کل آنها بالغ برده‌هزارنفر خواهد شد.

خدمات رفاهی

شرکت ایران ناسیونال همگام باتوسعه وافزایش تولید یکسلسله اقدامات اساسی در عرضه‌خدمات رفاهی و کمک به زندگی کارکنان خود انجام داده است .

ایران ناسیونال ، همساله سودویژه‌ای معادل دو تاسه ماه حقوق بکارکنان خویش‌میپردازد. ۲۵ درصد تخفیف در قیمت خواربار - غذای ارزان قیمت در محل کار - مسکن ارزان قیمت از جمله کمک‌های‌رفاهی دیگری‌است که‌دراختیار اعضاء این شرکت قرار میگیرد. برای تامین مسکن کارگران ٦۳۷ دستگاه ساختمان در قسمت شمال اتوبان کرج و درمجاور کارخانه احداث شده که با اجاره نازل واگذارشده است.

استادیوم ورزشی - وسایل ورزشی - بورس تحصیلی - بهداشت و درمان درمحل‌کار- کمک‌هزینه ازدواج - ایاب و ذهاب مجانی - وام‌های مسکن و ضروری و استفاده از هنرستان صنعتی‌ایران‌ناسیونال از جمله خدمات رفاهی‌دیگری است که در کارخانجات صنعتی ایران ناسیونال دراختیار کارکنان قرارمیگیرد. بایک حساب ساده میتوان نتیجه‌گرفت که‌حدود ٥٦درصد دستمزد و حقوق ماهانه کارکنان شرکت ، از طریق کمک‌های‌مختلف اضافی‌پرداخت میشود.

شرکت کشت و صنعت کارون

سازمان آب‌وبرق خوزستان در سال ۱۳۵۱ انتخاب محل‌و تهیه گزارش توجیهی طرحی جامع به منظور تولید ۱۱۰ هزار تن شکر تصفیه شده در سال را به شرکت هاوائین «اگرونومیکس» محول نمود. شرکت هاوائین اگرونومیکس سه‌منطقه‌مختلفرا درخوزستان برای منظور فوق انتخاب کرد و مورد بررسی قرار داد و نتیجتا منطقه دیمچه واقع در محدوده شبکه آبیاری کارون با ظرفیت تولیدی بیش از دو برابر مقدار فوق انتخاب شد. بعد از ارائه گزارش اصلی توجیهی چندین گزارش دیگر بوسیله شرکت هاوائین - اگرونومیکس‌تهیه‌شد که‌درآنها مطالعات دیگری نظیر بررسی منابع مالی و همچنین مقایسه نیشکر با سایر نباتات قابل کشت در منطقه دیمچه بعمل آمده بود .

در ابتدا قرار بود دوپروژه ۱۱۰ هزار تنی در سال ، تهیه شود که یکی بوسیله دولت و دیگری بوسیله‌بخش خصوصی اجراء گردد . متعاقبا در مهر ۱۳۵۲ وزارت کشاورزی و منابع طبیعی قراردادی با شرکت اگرونومیک بمنظور انجام خدمات مشاوره‌ای‌مرحله اول طرح نیشکر کارون منعقد نمود. بعدا تصمیم گرفته شد که طرح مذکور بوسیله بخش خصوصی و دولت به نسبت ٦۰ و ٤۰درصد به‌ترتیب اجرا گردد ، نتیجتا شرکت سهامی خاص کشت و صنعت کارون با مشارکت بانک توسعه کشاورزی ایران به نمایندگی بخش دولتی و بانک توسعه صنعتی و معدنی ایران به نمایندگی بخش خصوصی تاسیس گردید.

یك کارخانه

در اواخر سال ۱۳۵۲ و اوائل سال۱۳۵۳ شرکت کشت وصنعت کارون ، بانک توسعه صنعتی و معدنی ، وزارت کشاورزی و منابع طبیعی و مهندس مشاور مذاکرات زیادی درباره تجدید نظر مفاهیم و اصول کلی طرح انجام دادند. بالاخره در اوائل تیرماه۱۳۵۳ تصمیم گرفته شد که بجای دو کارخانه ، یک کارخانه با ظرفیت ۲۵۰ هزار تن در سال دریک مرحله تاسیس گردد.

براساس طرح‌توجیهی‌عملیات طرح در سال هفتم تکمیل و بهره‌برداری از ان در سال چهارم آغاز خواهد گردید.

بمنظور تولیدشکر ازنیشکر، شرکت کشت وصنعت کارون عملیات اجرائی را از سال ۱۳۵۳ در شمال خوزستان بین شهرستان‌های دزفول و شوشتر در اراضی دیمچه به وسعت۳۵۰کیلومترمربع‌شروع نموده است . این شرکت سالیانه بیش از ۲٫۵ میلیون‌تن نیشکر از ۲۵ هزار هکتار برداشت خواهد نمود که در عظیم‌ترین و مدرن‌ترین‌کارخانه تولید شکر جهان عصارمکشی گردیده و حاصل نهائی آن ۲۵۰ هزار تن شکر تصفیه‌شده و قند حبه خواهدبود. مضافا سالیانه حدود ۸۵۰ هزار تن تفاله نیشکر تولید خواهد شد که قرار است کارخانه کاغذ - سازی بظرفیت ۱۸۰ هزار تن در سال در جوار این کارخانه احداث گردد . بدین ترتیب بخش بزرگی از نیازمندیهای کشور به کاغذ جبران خواهد گردید.

یکی دیگر از فضولات عمده کارخانه تولید و تصفیه شکر تولید قریب یکصد هزار تن ملاس در سال میباشد . با توجه بوجود آمدن طرح‌های دامداری در خوزستان و همچنین درسطح مملکت‌وزارت کشاورزی و منابع طبیعی از طریق بانک توسعه کشاورزی ایران با دادن وام‌های طویل- المدت‌وسائل تشویق سرمایه- گذاران بخش خصوصی رادر این زمینه فراهم نموده است . بدین ترتیب در آتیه نزدیک انتظار میرود یک مجتمع‌عظیم صنعتی و تولیدی در ناحیه بوجود آید.

از ابتدای سال جاری تسطیح اراضی در سطح ۲۵ هزار هکتار در جریان است‌و بطور متوسط ماهیانه ۵۰۰ هکتار تسطیح گردیده است . بمنظور اینکه خوانندگان‌عزیز از ابعاد و گسترش این طرح عظیم پی ببرند کافی است‌متذکر گردد جهت رسیدن به ظرفیت نهائی لازم است که بیش از ۱۸۰۰ کیلومتر کانال آبیاری، ۲۱۰۰ کیلومتر جاده و بیش‌از ۳هزار کیلومتر زهکشی دراین اراضی تعبیه و احداث گردد. آب مورد نیاز بمیزان ۸۱ متر مکعب در ثانیه میباشد که از شبکه آبیاری سد محمدرضا شاه کبیر از طریق رودخانه کارون تامین میشود.

مدیران زبده

این شرکت بدست زبده مدیران اداره میشود ، سعی فراوان گردیده که از هم‌اکنون ازتحصیل‌کرده‌های ایرانی‌تحت برنامه‌های آموزشی وسیع کارشناسان و مدیران خبره برای اداره امور شرکت‌تربیت شود. تعداد متخصصین ، کارمندان و کارگران این شرکت بالغ بر ۵۵۰۰ نفر خواهدبود وطبق برنامه‌اولین بهره‌برداری در پائیز سال ۱۳۵٦ با تولید ۷٤ هزار تن شکر و قند حبه شروع‌گردیده و طرح به ظرفیت نهائی خود که تولید ۲۵۰ هزار تن شکر و قند حبه است در سال۱۳۵۹ خواهد رسید که این میزان حدودا معادل ربع‌شکر مصرفی ایران خواهد بود. کشت‌نهال نیشکر بمنظور تامین قلمه برای کشت بالغ بر شش‌هزار هکتار در سال ۱۳۵۵ در ٤۵۰ هکتار هم‌اکنون در جریان است .

کارخانه پس از طراحی در مرداد ماه ۱۳۵۳ به مناقصه بین‌المللی گذاشته شد. برنده سه قسمت از کارخانه از کشورهای هلند ، آلمان و چکسلواکی میباشند و برنده چهارم که عهده‌دار ساختمان انبارهای مجهز شکر خام و تصفیه شده است یک شرکت ایرانی میباشد.

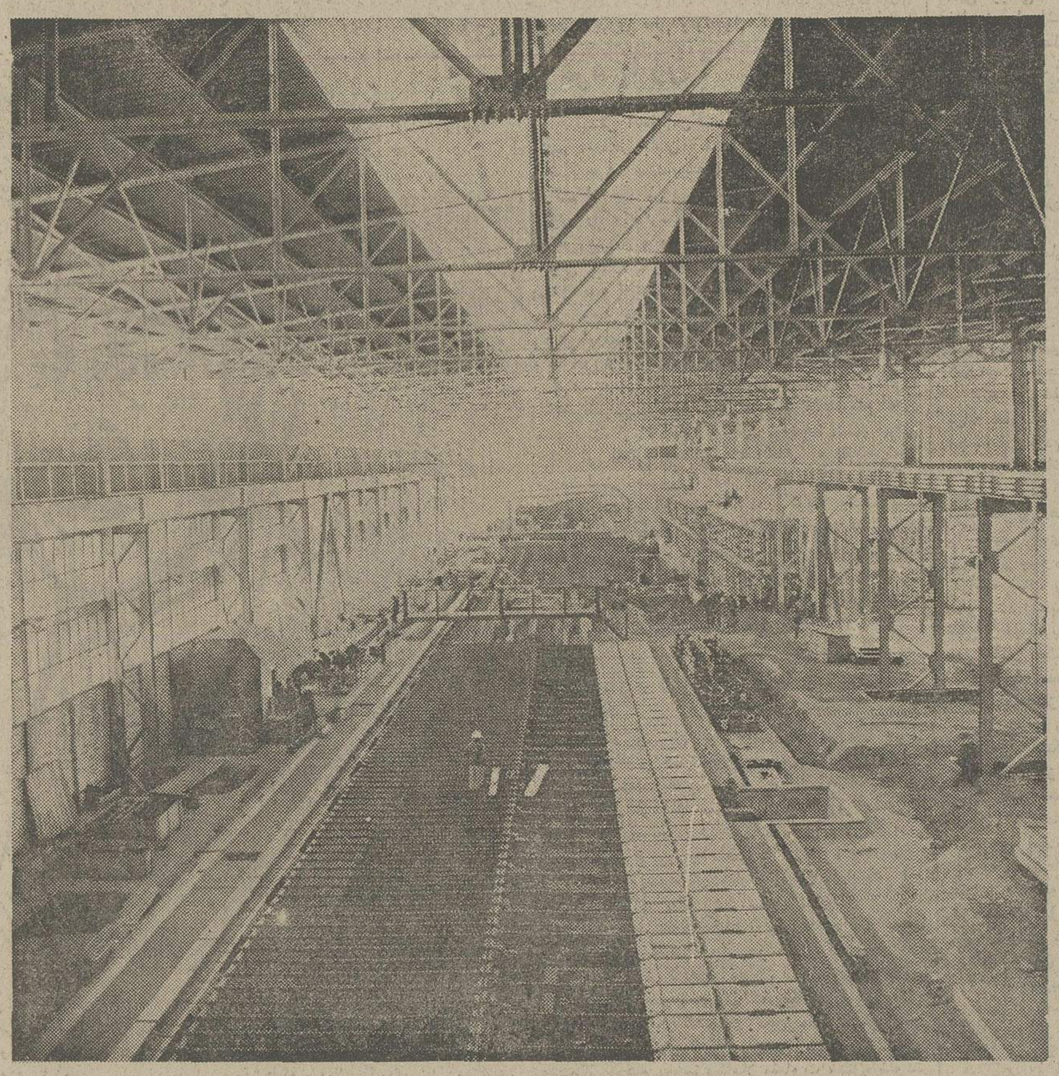

گوشه‌ای از سالن بزرگ نورد شهریار که‌در آن آهن قراضه وبیلت‌شکل میگیرد و بصورت‌انواع محصولات به بازار عرضه میشود.

سالی شش هزار هکتار

اراضی شرکت کشت‌وصنعت کارون هر سال شش هزار هکتار تسطیح شده و زیر کشت میرود .

خاک این اراضی با یک سلسله عملیات فنی شیرین میشود تا قابل کشت گردد هزینه کل طرح ۲۸میلیارد ریال برآورد شده است .

پس از تکمیل طرح،سالیانه ۸۵۰ هزار تن تفاله نیشکر (باگاس) در کارخانه کاغذسازی شرکت تبدیل به کاغذ خواهد شد که ۱۸۰ هزار تن کاغذ محصول خواهد داد .

تعداد کارکنان شرکت‌کشت وصنعت کارون پس از تکمیل طرح ۵۵۰۰ نفر خواهد بود.

سرمایه گذاری در شرکت کارون جمعاهفت‌هزار میلیون ریال است که بانک توسعه صنعتی و معدنی ایران٤هزار میلیون ریال - شرکت های قند ٦۰۰ میلیون ریال-شرکت بیمه ٤۰۰ میلیون ریال-شرکت سرمایه گذاری ملی ۲ هزار میلیون ریال در آن سرمایه - گذاری کرده‌اند.

جمع وامها

جمع وام هائی که در اختیار شرکت کارون قرار خواهد گرفت۱۷هزارو و ۳۰۰ میلیون ریال است ، که شامل ۱۸۰۰ میلیون ریال وام بانک توسعه‌صنعتی‌ومعدنی -۹هزار میلیون ریال وام بانک‌توسعه از محل وجود امانی دولت- ۱۵۰۰ میلیون‌ریال‌وام بانک‌ملی وسایر بانک‌های داخلی‌است. باین ترتیب جمع‌وام وسرمایه گذاری در این شرکت به ۲٤ هزار و ۳۰۰ میلیون ریال خواهد رسید .

مجموع هزینه‌طرح ۲۸میلیارد ریال است که کسری آن از محل‌تولیدات‌خود شرکت‌تامین خواهد شد .

بهره برداری از شرکت کارون عملا از سال ۱۳۵۷ شروع میشود . کارخانه نیشکر شرکت کارون که در آینده احداث خواهد شد بزرگترین کارخانه مشابه در جهان خواهد بود .

کاربن بلاك ایران

این شرکت بامشارکت بانک توسعه صنعتی و معدنی‌ایران، موسسه مالی بین‌المللی ،شرکت ملی صنایع پتروشیمی ایران، شرکت کابوت کوربورشن آمریکا و بخش خصوصی با سرمایه - ۳۰٦ میلیون ریال بمنظور ایجاد کارخانه دوده (کاربن‌بلاک) در سال ۱۳۵۲ تاسیس گردیده‌است . جمع‌کل هزینه اجرائی این طرح به ۷۱۱٫۳ میلیون ریال بالغ‌گردیده وبانک علاوه بر ۱۰ درصد سرمایه گذاری در آن برای تامین قسمتی از هزینه‌اجرائی بالغ‌بر ۲۳۰میلیون ریال‌نیز به صورت وام به شرکت کمک نموده است . بهره برداری آزمایشی ازاین طرح‌دراواخر سال ۵۳ آغاز گردیده است . ظرفیت فعلی‌کارخانه ۱٦٫۰۰۰ تن در سال میباشد که با سرمایه گذاری ناچیزی(حدود ۷۰ میلیون ریال) می توان ظرفیت را به دو برابر افزایش داد . تولیدات این کارخانه،وردمصرف کارخانجات لاستیک سازی میباشد .

ظرفیت کارخانه

شرکت کاربن بلاك ایران با تبدیل نفت‌خام ، ماده اصلی‌مورد نیاز در صنایع لاستیك‌سازی ، مرکب سازی، واکس سازی و رنك سازی راتولید میکند.

محصولات این کارخانه حتی میتواند در صنایع لوازم‌آرایش و شیرینی سازی نیز بکار برده شود.

ظرفیت این‌کارخانه ۱٦ هزار تن در سال است و با صرف ۷۰ میلیون ریال میشود ظرفیت آنرا دو برابر کرد . طرح احداث کرخانه کاربن بلاك بنحوی‌تهیه شده است که‌در مرحله نهائی آماده توسعه تا٦٤ هزار تن در سال خواهدبود .

کارخانه کربن‌بلاك ایران‌یکی از مدرنترین و ماشینیزه ترین کارخانه های مشابه در جهان استو فقط ۹۷ نفر ایرانی وچهار نفر خارجی درآن کار میکنند.

به کارکنان شرکت ۲۵ درصد حقوق بابت کمك هزینه مسکن پرداخت میشود.

کارخانجات ذوب شهریار و ذوب شوش

شرکت ذوب شهریار در سال ۱۳٤۸ باسرمایه‌گذاری مشترك بانك توسعه صنعتی ، گروه رضائی و بخش خصوصی بمنظور ایجاد کارخانه ذوب آهن قراضه وتولید بیلت در اهواز تاسیس گردید . سرمایه شرکت ۷۸۵ میلیون ریال میباشد که ۳۳٫۹٪ آن متعلق‌به این بانك ست . جمع‌کل هزینه طرح به ۳هزار میلیون ریال سرمایه درگردش مورد نیاز شرکت ذوب شهریار و ذوب شوش بالغ گردیده و بانك برای کمك به اجراء آن بالغ بر ۵۵۰ میلیون ریال وام اعطاء نموده است. ظرفیت تولیدی این کرخانه ۱۵۰ هزار تن بیلت در سال میباشدو کارخانه ازبهمن ماه ۱۳۵۱ مورد بهره برداری قرار گرفته‌است.

تعداد کارگران شرکت ذوب شهریار ۳٦۵نفر، تکنیسین ۲۰ نفر ،مهندس۱۱ نفر و کارمند۲۵ نفراست.

• شرکت ذوب‌شوش «سهامی خاص» باسرمایه گذاری مشترك بانك، گروه رضائی و سرمایه گذاران بخش خصوصی بمنظور ایجاد کارخانه ذوب آهن قراضه و تولید بیلت در شهرستان‌اهواز باسرمایه ٦۰۷٫۵ میلیون ریال درسال ۱۳۵۰ تاسیس گردیده است و بالغ‌بر ٤۰ درصدسرمایه آن متعلق به‌این بانك میباشد. جمع کل هزینه ثابت طرح به ۱٫٦۰۰ میلیون‌ریال بالغ گردیده بانك توسعه صنعتی‌و معدنی‌ایران برای کمك به اجراء آن ۲۵۰ میلیون ریال وام به شرکت اعطاء نموده است.ظرفیت تولیدی کارخانه ۱۵۰ هزار تن بیلت در سال می باشد. بهره‌برداری ازاین کارخانه در اوائل سال ۱۳۵۳ آغازگردیده است.

تعداد کارکنان

دراین شرکت ۳٦۰ کارگر ۲۰ تکنیسین ۱۱ مهندس و ۱۵ کارمند کار میکنند.

برای کارگران شرکت های ذوب شهریار و ذوب شوش جمعا ۷۰۰ دستگاه خانه احداث شده که آماده تحویل است. این تعداد تا دو هزار دستگاه‌افزایش خواهدیافت.

به مهندسین مجرد این دو شرکت درمهمانسرای ویژه،مسکن داده میشود، ضمنا به کارکنانی که‌در شهر زندگی‌میکنند ده‌هزار ریال‌کمك هزینه‌مسکن پرداخت میشود. به کارگران‌و کارمندان دو شرکت سالیانه‌تاسه‌ماه حقوق سود ویژه پرداخت می‌شود. یك واحد درمانی مجهز مورد استفاده کارکنان شرکت ها قرار میگیرد.

ذهاب کارکنان شرکت ها مجانابوسیله سرویس‌مخصوص انجام میگیرد. کارکنان شرکت های ذوب شهریار و ذوب شوش از مزایای قانون تامین خدمات درمانی استفاده‌میکنندو اکثریت مهندسین و تکنیسین ها برای یافتن مهارت بخارج اعزام شده‌و دوره های ششماهه مخصوص دیده‌اند.

شرکت ایران ناسیونال علاوه بر اتومبیل پیکان تولید کننده‌انواع اتوبوس و مینی بوس نیز میباشد.

ناامیدی مفسران اقتصادی امریکا از کاهش تورم

بهای کالاهای مصرفی در آمریکا ، هنوز هم با همان سرعت ماه نوامبر درافزایش است ومایه نومیدی مفسرانی شده است که‌پیش‌بینی کرده بودند، تورم اقتصادی روبه کندی گذارده است .

شاخص قیمت ها، تدوینی وزارت کار آمریکا طی‌یک ماه گذشته ۷٪درصد یعنی به اندازه ماه اکتبر وسریع‌تر از ٥٪درصد ماه سپتامبر، افزایش یافته است .

بسیاری از اقتصاددانان دولتی پیش‌بینی کرده بودند که قیمت گوشت خوک و گاو، افزایش قیمت خرده فروشی ها درماه گذشته را پائین خواهد آورد .

باآنکه بهای انواع گوشت به مقدار قابل ملاحظه‌یی کاهش یافت، اما بهای برخی ازمواد غذائی دیگر از قبیل غله و فرآورده های نانوایی ونیز برای خدمات ،به مقدار قابل ملاحظه‌یی افزوده شد .

یک سخنگوی کاخ سفید گفت که افزایش قیمت کالا های مصرفی خرده فروشی ، بطور کلی اندکی بیش ازحد پیش‌بینی بود اما یادآوری کرد کالا های غیرغذائی مانند پوشاک ابزار خانگی بنزین‌و اتومبیل ۳٪ درصد ترقی کرده‌اند - به‌اندازه اکتبر و سپتامبر .

سخنگوی کاخ سفید گفت که افزایش هزینه های مربوط بوام های رهنی، بیمه اتومبیل ،عوارض شغلی، گاز طبیعی ، پوشاک اتومبیل نو فرآورده های شیری و سبزی های تازه ، سهم عمده‌یی در افزایش شاخص بهای خرده فروشی درماه نوامبر داشته‌اند .

اما برخی‌از قیمتها از جمله قیمت گوشت- شکر - اتومبیل دست دوم و هزینه بیمه بهداشتی کاهش یافته است . قیمت ها روی همرفته از آغاز سال جاری تاکنون ٦ر٦ درصد ترقی کرده که نسبت به شاخص نوامبر ۱۹۷٤ به‌مقدار ۳ر۷ درصد بیش‌تر است . در سراسر سال ۱۹۷٤ قیمت ها ۲ر۱۲ درصد افزایش یافت .

درماه نوامبر شاخص قیمت کالا های مصرفی به ٦ر۱٦٥ واحد رسید، یعنی که برای خرید جنسی که در سال ۱۹٦۷ بایستی ۱۰۰ دلار می‌پرداختیم ، اکنون باید ٦ر۱٦٥ دلار بپردازیم .

قدرت خرید کارگر میانه حال درماه گذشته ۷٪درصد افزایش یافته است که علت‌آن هم‌افزایش میانگین درآمد هر ساعت‌کار براساس مقررات جدید وزارت کار آمریکاست .

درآمد واقعی قابل خرج پس‌از محاسبه نرخ تورم و کسر مالیات ۹ر۳ درصد بیش از آغاز سال جاری بود و علت آن کاهش مالیات بردرآمد واثرات ناشی از آن، از ماه مه گذشته تاکنون بوده است.

وزارت بازرگانی آمریکا هم طی گزارشی جداگانه‌یی کاهشی در مصرف کالا های پردوام و تجهیزات سرمایه‌یی را که‌برای گسترش مشاغل جدید ورشد اقتصادی لازم است، اعلام کرد .

بموجب این گزارش سفارش های جدیدی که‌صاحبان کارگاه ها برای خرید انواع کالا های مصرفی داده‌اند در ماه نوامبر ۲ر۱ درصد یا ۵۱۹ میلیون دلارکم‌تر شد،وبه رقم ۹ر٤۱ میلیارد دیگر رسیده است .

در گزارش همین وزارت‌خانه گفته شده است که کاهش سفارش ها بطور عمده انعکاسی است از۷۲۰میلیون دلار کاهش در قیمت روز انواع گوشت و ٤۱٦ میلیون دلار در قیمت روز وسایط نقلیه وابزار یدکی آنها .

بحث اقتصادی

ناباوری‌ها باید برطرف گردد!

دکتر محمدستاری
استاد دانشگاه تهران

در جلسه رسمی که با حضور عده‌ای از دست‌اندر کاران کشاورزی صنعتی و سنتی مملکت تشکیل یافت، بحث براین بودکه از آنچه درباره‌کشاورزی‌ودامپروری نوشته و یا گفته می‌شودو پیشنهاد هائی که ارائه می گردد چه‌سودی حاصل‌است وتاکنون چه نتایجی ازآنها ببارآمد ه است .

در خصوص انتشار این پیشنهاد که می باید حداقل بهره وری در فعالیت‌های کشاورزی و دام پروری حدود ۲۰ تا ۲۵ درصد تثبیت گردد عده‌ای اظهارمی داشتندکه‌این‌رقم زیاد عنوان شده بطوری که سنگ بزرگ علامت نزدن است و ما حتی حاضریم که به ۱۰ الی ۱۲ درصد سوددهی در فعالیت های مذکور قناعت کنیم و بهمین اندازه دلخوش داریم .

در زمینه‌تعیین دقیق ارزش بهای محصولات بر مبنای هزینه تولید این توهم وجود داشت که‌ممکنست دستگاهی بدرستی این قیمت گذاری ها را به پذیردو به آن ایمان داشته باشد و حال آنکه سازمانی دیگراعتقاد چندانی به آن نداشته و در اجرایش تعلل ورزد .

و بالاخره در مورد امکان بیمه کردن محصولات کشاورزی که خود اقدامی اساسی و بنیادی برای گرم ساختن طبقه تولید کننده محصولات کشاورزی ودامی مملکت بشمار میرود ، عده‌ای معترف بودند که اجرای آن با همه فوریت و ضرورتی‌که‌دارد با دشواری‌همراه است و اگر هم توفیقی در این‌زمینه پدید آیدیامقدار خسارت پرداختی بسیار ناچیز و یا اینکه مسئله آنقدر در پیچ و خم نامه نگاریها و مقررات اداری گیر میکند که تعقیب موضوع پدوندگیش نمی ارزد .

لازم بیادآوری است که عنوان طرح جدید تولید محصولات کشاورزی و دامپروری در داخل مملکت‌از سوی وزارت بازرگانی و همچنین اظهارات صریح وزیر کشاورزی و منابع طبیعی در کانون مهندسین دایره پذیرش و اجرای دقیق همه این پیشنهادات‌لااقل در وضع حاضر ودر شروع‌اقدامات مزبور شایدپاره‌ای از این‌ناباوری هاخاتمه دهد و موجد نظامی نو در ندیشیدن و حتی انجامکارهای سازنده درفعالیت های مزبور بشمار برود .

ضمن بررسی وارزیابی در انگیزه و پیدایش این چنین ناباوری ها در بین گروه کشاورز و دامپرور آنهم از آنهائی که در این کوشش ها سرمایه گذاری کرده و واحد های متشکل بوجود آورده‌اند و یاعده کثیری که آبا و اجدادی ایشان باین حرفه اشتغال‌دارند این نتیجه بدست می آید که تا چندی پیش نه تنها به چنین صراحت ودوستی مسائل مربوط مورد بررسی‌و پذیرش مسئولین اداری و اجرائی قرار نمی گرفت‌بلکه در مواردی هم که قرار میشدبه قسمت هائی از نیاز های مورد بحث رسیدگی شود به کیفیت و کمیت امر چندان توجهی نمیشد و مقررات و مشکلات اداری‌تا حدی که حسن و ارزش کار را از بین ببرد وارد عمل میگردید و گاهی اوقات نیز مسئله آنقدر بالا میگرفت‌که مثلا برای روشن شدن وضع یک درصد گوسفندداری ٦الی ۷ پرونده در چند سازمان مختلف تنظیم میگردید ویا برای انجام کاری جزئی در امور کشت وزرع می‌بایستی به ادارات مختلف مراجعه‌و کسب تکلیف‌میشد.

اینک که مسئولین اجرائی‌پی به عمق مسائل‌مطرح شده و پیشنهادات مزبور برده و آنچه که مورد نظر است از گفته‌ها و طرح های عنوان شده،مستفادمیشود، ضمن امیدواری به اینکه هر چه سریعتر نظریات مربوطه از قوه به فعل درآید این موضوع نیز مطرح است که برای‌ایجاد تسهیلات و یک کاسه‌کردن کار ها و جلوگیری از چند بارمکاری اندیشه‌ای‌کارساز بکار گرفته شود وجادارد که در پناه چنین اقدامات حیات بخش که اجرای آنها نیز تضمین شده بنظر می رسد و سرعت یافتن امور بتدریج همه ناباوری ها به کناری گذارده شود و پشتکار و کوششی افزونتربرای رسیدن به تولیدی فراوانتر جایگزین آن گردد.

بازار

فروش سبزه وبرگه به‌عراق و عربستان

در این‌هفته چندپارتی سبزه وبرگه به عراق و عربستان سعودی‌وبعضی دیگر ازکشور های عربی‌مورد معامله قرارگرفت، قیمت سبزه مورد معامله باعراق و عربستان فوب خرمشهر هرتن ۵۸۰ و ۵۵۰ دلار وبرگه زردآلوهرتن٦۰۰ تا ٦۲۰ دلار بوده است .

یکی‌ازبازرگانان گفت هم اکنون نیز مذاکراتی بین بازرگانان ایرانی باتجار کشور های مذکور وهمچنین نمایندگان بازرگانی بعضی ازکشور های اروپای غربی وشرقی درجریان است واحتمالا روی مقداری سبزه و برگه مورد معامله‌قرارگرفته باشد.

قیمت پنبه درجه یك به کیلوئی ۸۰ ریال رسید

درچند روزه‌اخیر روی چند پارتی پنبه درجه‌یک معامله شد وبعلت کمبود زمینه پنبه درجه‌یک ، قیمت پنبه درجه‌یک‌گر گان وگنبد به کیلوئی ۸۰ ریال وپنبه درجه‌یک خراسان وشیراز به‌کیلوئی ۷٦ ریال تا۷۸ ریال رسید .قیمت پنبه درجه یک پست به‌کیلوئی۷٤ تا ۷۷ریال ودرجه‌دوکیلوئی ۷۲ تا۷٥ ریال ودرجه ۳ به‌کیلوئی ٦۷ تا۷۰ریال رسید.

یکی ازبازرگانان گفت عمده‌محصول پنبه درجه یک راتجار صادر کننده خریداری کرده‌اند و تاکنون مقدار زیادی ازآن‌بخارج صادر شده ودرآینده نزدیک نیز بقیه آن صادر خواهد شد، بازرگان مذکور افزود کمبود پنبه‌درجه‌یک‌موجب شده‌تا معاملات زیادتری روی پنبه یک پست ودرجه ۲و۳ افزایش یابد.

اطلاعات
نشریه ایرانیان مقیم خارج از کشور
هفته‌ای سه بار در سراسر دنیا
در دسترس علاقمندان
قرار میگیرد

اقدامات وفعالیت‌های جمعیت شیروخورشیدیزد

در مراسم گشایش دو بخش جدید درمانی مورد توجه و تحسین قرار گرفت

گوشه‌ای از مراسم بزرگداشت روز بهداشت‌جوانان جمعیت،هنگام نواختن سلام شاهنشاهی

بمنظور بزرگداشت روزبهداشت جوانان شیرو خورشید سرخ ایران وافتتاح‌بخش‌های کودکان و عفونی در بیمارستان پهلوی یزد مراسم شکوهمندی باحضور فرماندار ، مقامات اداری، معتمدین شهر، پزشکان، طبقات مختلف مردم و اعضاء جمعیت جوانان امدادی در این بیمارستان‌بر گزار گردید.

در آغاز این مراسم ، پس‌از سلام شاهنشاهی ،آقای ولی‌رشتی مدیر عامل جمعیت‌شیرو خورشید دراستان یزد طی بیانات مشروحی اظهار داشت :

حسب‌الامر مطاع مبارك‌ملوکانه شاهنشاه آریامهر یك موسسه عظیم خیریه،اموردرمانی‌قسمت‌اعظم ساکنین شهر ها را در سطح کشور مخصوصا برای مردم کم درآمد و مستمند بر عهده گرفته و آمار زیر نمایانگر ۸ ماه فعالیت مداوم و چشمگیر جمعیت شیرو خورشید سرخ یزد می‌باشد . آقای رشتی گفت:

موسسات درمانی جمعیت‌عبارت است ازبیمارستان زنان‌وزایشگاه بهمن با۳ درمانگاه عمومی مناطق مختلف ،دو درمانگاه‌عمومی و خصوصی زنان ویك اندرزگاه دووقته همراه یك موسسه‌تربیتی بهیار بنام آموزشگاه‌بهیاری‌یزدفر با ۸۰ نفر دانش‌آموز شبانه روزی. وتاسیسات‌بیمارستان‌پهلوی «واگذاری » مشتمل بربخش های جراحی، ارتوپدی ، داخلی، گوش و حلق‌وبینی، اطفال بخش سوانح واورژانس ، آزمایشگاه ، مرکز انتقال خون، درمانگاه عمومی بیمارستان بامسه پزشك وتنظیم خانواده استو برای تاسیس دو بخش چشم پزشکی و اعصاب با اقداماتی که بعمل آمده درسال آینده عملی میگردد و سپس‌آمار هشت ماهه‌بیمارستان پهلوی‌باین شرح تا آخر آبان ٥٤ اعلام گردید:

بیماران بستری شده ۱٥۹۰ نفر ،عمل جراحی ۱۱۷٤ نفر، مراجعین به آزمایشگاه ۱۲٤۰٤ نفر ،به‌بخش رادیولوژی ۳۷٥۹ نفر ،به‌درمانگاه عمومی‌بیمارستان ٤۱۱٦۹ نفر به بخش سوانح و اورژانس ۹٤٤۰ نفر و معاینه زائرین حج ۱٦۲۲ نفرومراجعین به تنظیم خانواده ۲۳٤۰ نفر، در خصوص مراجعین‌به بیمارستان زنان وزایشگاه و سایرموسسات مربوطه چنین اعلام شد:

به درمانگاه زنان ٥۳۳۳ نفر. به درمانگاه عمومی ۳۹۲۰ نفر، به اندرزگاه ۸٦۷ نفر ،به آزمایشگاه ۱۷۲۸ نفر، بستری شدگان ۳٤۲۰ نفر ،تعدادزایمان طبیعی‌و غیر طبیعی۲٤٤۷ نفر اعمال جراحی بزرك ٦۸ فقره ، کورتاژ و جراحی کوچك ۳۸۹ فقره و تنظیم خانواده ۳۸٥۸نفر، تاسیسات درمانی مذکور۸٥۳۷۹ که جمع‌کل مراجعین در کلیه نفر میشود. آقای رشتی آنگاه از توجه و مساعدت های اولیاء مرکزی و هیئت مدیره و نیز از علاقمندی و همکاری آقای دکتر موتمنی استاندار یزد در امر پیشرفت و توسعه امور درمانی جمعیت تشکر نمود.

دراین وقت آقای جهان‌اندیش فرماندار یزد طی سخنان خود خدمات و اقدامات مجدانه وبشر دوستانه جمعیت را درایران‌تمجید واز پیشرفت های جمعیت یزد با توجه به آمار موجود اظهار خوشوقتی نمودو سپس ۲ بخش عفونی و کودکان رابنام نامی شاهنشاه آریامهر افتتاح کرد.

آنگاه ، تاسیسات و بخشها مورد بازدید فرماندار و جمعی از مدعوین قرار گرفت و آقای‌رشتی و روسای بخشها در هر قسمت راهنمائی مینمودند ، این‌مراسم باپذیرائی گرمی که بعمل آمد پایان پذیرفت و از توجه مدیر عامل واقدامات مسئولین برای رفع نیاز های درمانی تشکر گردید. آ-۷۳۳۲

دهها نرخ ارزان به آمریکا
در انتظار شما
کدامیك مناسب شما است؟

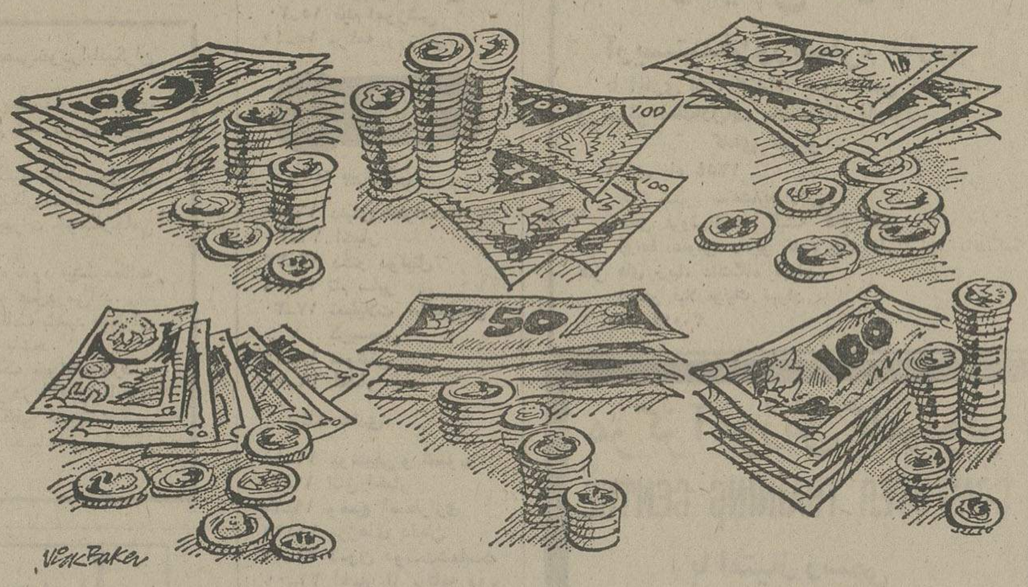

ازآژانس مسافرتی خود بپرسید.

آژانس مسافرتی کارشناس امور مسافرت و تنظیم گردشهای تفریحی است و راهنمائیهای رایگان او می‌تواند در وقت وپول شما صرفه جوئی کند.
آژانس‌مسافرتی برای شما بلیط هواپیما، ترن‌وحتی کشتی‌هم رزرو مینماید.
درموردتهیه جا درهتل ودرانتخاب هتلی که مناسب بااحتیاجات وبودجه‌تان باشد به شما کمك مینماید.
اگراتومبیلی بخواهید که درفرودگاه منتظرشما باشد ویابرای شمادرتورها وتأترها ورستورانها تهیه جانماید ترتیب آنرا خواهد داد. بنابراین هروقت درآینده سفر میکنید بگذارید در برنامه ریزی‌آن یك آژانس مسافرتی به شما کمك کند وپس ازآن تنها کار شما اینستکه از سفرتان لذت ببرید.

پان‌آمریکن این‌آگهی را برای خدمت به مسافرت بهتر منتشر میسازد .

خانم های پرستار !
خانم های کارمند !
خانم های خانه‌دار !
دختران دانش‌آموز !
همه‌ی‌دختر ها !
همه‌ی خانم ها !

یک‌شانس بزرگ درانتظارشماست
مسافرت بدوردنیا
بصورت مهمان برجسته مطبوعات
برای استفاده از این فرصت
استثنائی و شانس بزرك
اطلاعات بانوان رامطالعه‌فرمائید
باهمکاری آژانس مسافرتی
ایرانین اکسپرس

شادی ورقص
شب ژانویه ۱۹۷٦
شکوه وهیجان آغاز سال را باشرکت
در شب نشینی مجال
رویال تهران هیلتون
همراه دوهنرمند برجسته‌وآس‌خوانندگان
ایران فراموش نشدنی سازید
خواننده همیشه بی‌رقیب جاز ایران
ویگن
درخشانترین الماس در میان چهره های هنری ایران
گوگوش
خواننده معروف آهنگهای پاپ باارکستر اختصاصی‌خود
رنو
باجوایز مخصوص وسورپریزهای جالب
برای رزروجاودریافت بلیط به‌دفتر تشریفات هتل‌هیلتون
تلفن ۲۹۰۰٥۲ مراجعه فرمائید.

آگهی
درآمد مقطوع مبنای کسر حق بیمه کارگران‌قصابیها وگوشت‌فروشی ها(گوشت گاو وگوسفند)

باستناد ماده ۳٥ قانون تامین اجتماعی و طبق تصویب شورایعالی تامین اجتماعی ، از تاریخ۲۷ر۸ر۱۳٥٤ درآمد مقطوع‌روزانه‌مبنای کسر حق بیمه کارگران قصابی‌وگوشت‌فروشی (گوشت گاوو گوسفند) درتهران ، شمیران، شهرری ، کرج ، ورامین و گرمسار بشرح‌زیر تعیین گردیده است .

۱-فروشنده (قصاب) چهارصد٤۰۰ریال
۲- وردست (کمك فروشنده ، گوشت خردکن) دویست وپنجاه۲٥۰ریال
۳-کارگر ، نظافتچی ، پادویکصد وپنجاه ۱٥۰ریال

از کارفرمایان این‌قبیل کارگاهها انتظار دارد حق بیمه کارگران خودرا از تاریخ فوق باتوجه به‌ارقام مذکور پرداخت و درصورت‌نیازبه‌کسب اطلاعات فوق‌به‌ارقام مذکور پرداخت و درصورت نیازبه‌کسب اطلاعات بیشتر به‌شعب مذکور مراجعه فرمایند .

سازمان تامین اجتماعی
م‌الف ۱۹۹۹٤

مجله‌دنیای‌ورزش
شنبه‌هامنتشر میشود

آنسوی خط فیلمهای انباری و تکراری

توجه اخیر تلویزیون به نمایش فیلمهای سینمائی اقدامی ستودنی است.

تلویزیون دریکی دو هفته گذشته - دربرنامه های اول‌ودوم- برگزیده از فیلمهای دهه شصت سینمای جهان رابه‌نمایش درآورد که هریک درنوع خود اثری‌ماندگار وقابل بحث در سینماست. نمایش فیلمهای چون «بانی‌لیک‌گمشده»، «همسایه خوبسام» و «داستان تختخواب» برنامه تلویزیون را در هفته گذشته تماشائی کرد.

«بانی‌لیک‌گمشده» اثر «اتوپرمینجر» خلاق بزرگ سینما وپدید آورنده آثاری چون‌رودخانه بی بازگشت، «مردبازوطلائی»، «کارمن»، «سلام برغم» وچندین اثر بزرگ شناخته شده است که حضور «سرلاورنس‌اولیویه» بعنوان بازیگر در این فیلم به ارزش آن می افزاید و درسینمای جهان بعنوان یک اثر خوب ثبت‌شده است

«بانی لیک گمشده» بابیانی ساده، ماجرای یک مرد بیمار و عصبی را بازگو میکند پرمنجر حوادث را باهیجان معقول به تماشاچی القاء میکند.

● فیلم «داستان تختخواب» رانیز هفته گذشته در تلویزیون تماشا کردیم.

داستان تختخواب اولین وتنها اثرسینمائی «رالفبوی» کارگردان آمریکائی است که دیده‌ایم.

«مارلون‌براندو»، «دیویدنیون» و «شرلی‌جونز» خالق شخصیتهای قصه این فیلم‌اند که نقطه عطفی دربازیگری هریک از هنرپیشگان مزبور بویژه مارلون‌براندو محسوب میگردد.

قصه فیلم درعین سرگرم کنندگی سرشار از هیجان است‌وبازیگریها دراوج خودارزشمند. وویژگیهائی تکنیکی فیلم برجذابیت مضمون‌آن می‌افزود.

● «همسایه‌خوب‌سام» فیلم خوب دیگری از مجموعه فیلمهای سینمایی هفته گذشته تلویزیون بود.

این فیلم یکی از پرارزش‌ترین آثار سینمائی «دیویدسویفت» کارگردان آمریکائی و محصول‌سال ۱۹۶۴ است.

دیویدسویفت در همه آثاری که تاکنون در سینما عرضه داشته است همچون «زیردرخت‌یام‌یام»، «دام‌والدین»، «انفجار عشق» درارائه سوژه هائی سرگرم‌کننده و باصطلاح تجاری و قابل پذیرش که زمینه‌ای کمدی و درعین حال طنزآلود دارد شهرت یافته است.

درفیلم «همسایه خوبسام» جکلمون ورمی شناید بازیگران این فیلم خالق لحظاتی شاد و هیجان‌انگیز برای تماشاچی این فیلم‌بودند.

ارائه این چند فیلم تماشاگران را امیدوار کرد که تلویزیون در آینده همین روال را حفظ.خواهد کردواز نمایش فیلمهای «انباری» تکراری خواهد کاست.

جک‌لمون ورمی‌اشنایدر

«تاریکخانه» شیبانی

منوچهر شیبانی شاعر،نقاش وکارگردان سینما در تدارک تهیه و کارگردانی یک سریال تلویزیونی برآمده که بزودی فیلمبرداری قرار گیرد شیبانی سریال تلویزیونی منوچهر شیبانی بانام «تاریکخانه» در تلویزیون به تصویب رسیده و قرار است آنچه در سریال می گذرد در دزفول روبروی‌دوربین فیلمبرداری قرارگیرد شیبانی برای سریال تلویزیونی خود چهره‌های جدید و ناشناخته‌ای را از میان مردم برای بازیگری این سریال انتخاب می نماید.

توضیح درباره «سردرمیدان مشق»

درشرح تصویر«سردر میدان مشق» - که پاره‌یی کسان‌آنرا به اشتباه «دروازه باغ ملی» می‌نامند - چند شب پیش در روزنامه اطلاعات نوشته شده بود که این عمارت یکی از دروازه‌های‌قدیمی تهران است، درحالیکه این‌بنا بدستورسردار سپه، هنگامی که ریاست‌وزراء رابعهده داشتند، ساخته شده است.

ستاره بخت شما

- فروردین- مسائلی که اخیرا گرفتارش بوده‌اید برطرف میشوند. برنامه‌ای که درپیش داریدباموفقیت انجام میشود.
- اردیبهشت - درگیریک مسئله خانوادگی هستید که باوساطت یک دوست منتفی میشود اخبار خوب و دلپذیری میشنوید.
- خرداد - درکاری که‌منظور شماست موفق میشوید. کسی‌قصد دارد ازموقعیت شماسوء استفاده کند.
- تیر- ملاقات جالبی بایک دوست درپیش دارید.بطور غیرمنتظره‌ای مشکل شماحل میشود.
- مرداد -ازدوست‌مهربانی که مدتهابی خبر مانده‌اید پیغامی دریافت میکنید مسائل شخصی‌خودرابادیگران درمیان نگذارید.
- شهریور -بخاطر برنامه‌ای که درنظر دارید کارهای کوچک رابتاخیر نیندازید .نگرانی شما درمورد یکی از اطرافیان بیمورد است.
- مهر- گرفتاریهایتان رافراموش کنید حتما موفق خواهید شد شانس کوچکی در انتظار شماست.
- آبان-تصمیم مهمی اتخاذمی‌کنیدتغییرات خوشفرجامی درمیان فامیل اتفاق می‌افتد.
- آذر-بهتراست درمورد دوست تازه خود بیشترمطالعه کنید. یکی از آرزوهایتان بمرحله عمل‌درمی‌آید.
- دی- درباره کارتازه‌تان بسیار محتاط باشید ماجرای غیرمنتظره وشادی بخشی رامنتظر باشید.
- بهمن - دوستان وهمکاران راکمک خواهید کرد - یک برخورد جالب وسرنوشت‌ساز در انتظارشماست.
- اسفند -درزمینه دادوستد سودکافی نصیبتان می شود یک لحظه هیجان انگیز واحساساتی رامنتظر باشید.

جدول عادی

شمار ۹۲۲۳

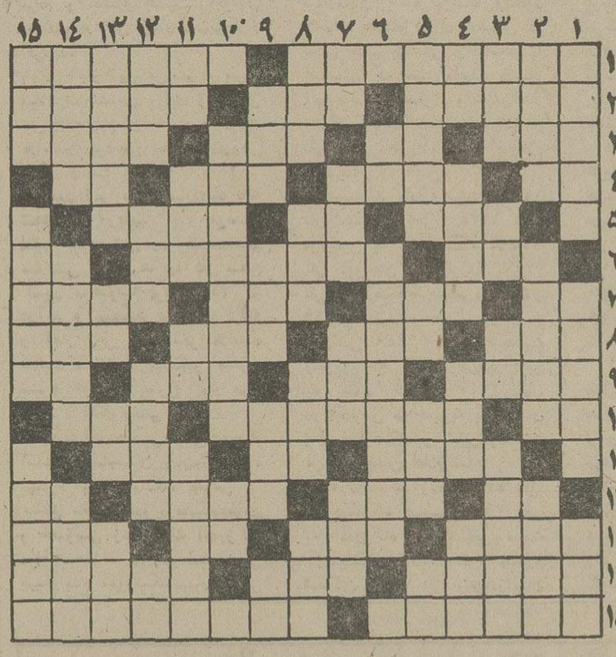

افقی:

۱- شهری درایران - جغد درآنجالانه می کند ۲- هنوز خیلی کار دارد تا شهرشود - همه جا توصیه به لگد نکردن آن می کنند- اتاقی در کشتی ۳- از انواع پارچه است - طرف و جهت - خاری بوته‌ای در بیابان ۱- کارش تخته بازی است ٤- طایفه و عشیره - همه را به کیش خویش می پندارد - جوانی را پشت سرنهاده - مادر ٥-بندگان خدا -حرف درد - برای خاطر که فراهم اید غم در دل نشسته! ٦- در شوروی زندگی می کند - زمانی بیشتر بامهارا با آن می پوشاندند - ویتامینی است ۷- درختی که سرپا نمی تواند بایستد - حرفتصدیق - خانه - شهری در جنوب ۸- گازرچشم دیدنش را ندارد - مخترع تلگراف - صفت فلفل است اگرچه ریز باشد - بعداز رفت‌می‌آید ۹-شاعر مال‌دوست را به صد خون دل بدست آورده‌بود!- شهری درمازندران -زمانی پای زندانی در آن‌اسیر بود - به دیوار چسبیده ۱۰- حرف شگفتی - در امریکای شمالی واقع شده - عضوی‌در درون ۱۱- کارش دادن درش است- حرف ربط - از به کمر بستنی‌هابود ۱۲- مثل و مانند - گاهی مزاحم را می‌گویند - گازخفه‌کننده - باید غنیمت‌باشد ۱۳- به تنها چسبیده - کیست که‌ندارد - ریشه - واحد چهار پا۱٤-آتش که ببیند خطرایجاد می‌کند - تقویت رادیوئی - حادثه‌و پیشامد ۱٥- از اسارت عقل آزاد است - از مشهورترین‌شهرهای ترکیه.

عمودی:

۱- غرامت است و از زیان رساننده میگیرند - زیردست - ازجاهای‌میوه ۲-مزاحم معروف گردن - مظهر حیله‌گری است- جای زندگی ۳- برگردن اسب ریخته - تازه - عرق نیشکر - چهره‌یی چون قرص قمر دارد ٤-آب‌بند- زمانی از کم‌فروشی میترسید - از آن برای هرکس کلاه نیست - همان صدا است ٥-از گیاهان خورشی-تردستی در کار - بادی که نمی وزد - واحدی‌در وزن ٦- طاقچه بالا - پای حرفش انسان خسته‌نمی شود ۷- حرفی در زبان‌انگلیسی -همصحبت برهمن- گاهی بلبلی می‌زنند- شهری‌در استان‌فارس ۸- رشد کردن - دانشمند از آن بهره برده - شهر یک وعده غذا-الاغ سوار شدنش ماجرایی دارد ۹- زبانی که با ان کارها توان‌کرد - مخترع ماشین‌بخار - درخت بی‌پیوند - آخرین بازماندمنازیها ۱۰- از سرزمین های امریکایی - خداوند یکتا ۱۱- عددیست - صادره ازتنور است - کاش دندهیی کم نداشت - ساعت مخصوص تاریکی ۱۲- قسمتی از پا - صفت ماهی تازه - مست و خشمگین - علامت جمع ۱۳- پافشاری کردن در کاری - اگر -فرمان باشد - از ماههای‌سال تازی۱٤- غلاف شمشیر- گاهی براثر ضربه برپوست میماند - مریض با اکراه میخورد ۱٥- سرزمین عجایب - نوعی برش برحاشیه لباس - سالیکه درانیم.

حل جدول شماره ۹۲۲۲

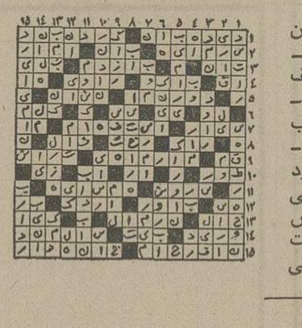

جدول ویژه

شماره ۵۸۳

افقی:

۱-اناالحق گفت و به امروزیرعباسی کشته شد و جسدشرا سوزاندند و در دجله ریختند- اثری از اسکاروایلد ۲- زخم دستکاری شده - زادگاه حماسه سرای ایران - نزدیکان ۳- از جنگهای معروف درصدر اسلام - موجود خیالی! - نزد وجلو - چربی که از دوغ میگیرند ٤- شراب انگور - وقتی‌که بگیرند قصد شکار کرده‌اند - کوچک - علم‌الابدان ٥- گستاخ است - پاروی قایقرانان - این را هم باعشوه می‌آیند ٦- کلفت ترین نوع صدا - اگر نباشد بدن راست نایستد - وقت و لحظه ۷- رایحه - سیاهش خاصیت‌بیشتری دارد - رنگ - یکی ازناراحتی های‌ستون فقرات‌است ۸- وقت و زمان معین - مظهر چسبندگی است - درخت خرما - شاعر هنگامیکه داس مه نودید به یاد آن افتاد ۹-درنده‌ایست - بیم وترس - قدر وقیمت - پدر درلفظ عرب ۱۰- از پرچانه چه عجب - صاحب‌کتاب جمهوریت - از انواع ماهی در دریای خزر ۱۱- کفکی که برروی نان‌کهنه پیدا میشود - طومار و فهرست - در گود با آن ورزش می‌کنند۱۲- علامت نداشتن - برشی از خربزه - به پلنگ تیز دندان رو انباشد -درون دهان ۱۳- صاحب‌دودیده روشن - شکافتن زمین - راز -شایسته و سزاوار۱٤- میوه‌ایکه‌شغال علاقه‌زیادی به خوردنش دارد - آنچه از شراب ته نشین میشود - پایان کار ۱٥- کاشف جاذبه عمومی - شاعر مشهور ودانشمند قرن ششمکه بارشید و طواط وسنائی دوستی داشت و عاقبت در رود جیحون‌غرق شد!

عمودی:

۱- یکی از مذاهب در دین اسلام - نام قدیم ایرانشهر - پسوندیست ۲- زود باور هم هست - نویسنده کتاب «میوه‌های بدی» - زمانی سر بالایش مد شده بود ۳- سهل و آسان- مکان - درجه بلندی و کوتاهی صدا - نوعی قمار دستجمعی ٤- درسخنش شیرینی دیگریست - به کار خانم می‌آید - اگر پیشانیش سفید بود انگشت‌نما می‌شد - ماهی در سال خارجی ٥- دزد و راهزن را گفته‌اند - سخن خشماگین زیر لب - در سر است و بازش می‌کنند - صورت ٦- قهرمان جنگهای انفصال - از معروفترین سلاله برمکیان که از دانشمندان قرن نهم هجری است۷- اسب ترکی - بند که آید زندگی تمام است - اکنون‌کمتر برای خوردنش میروند - بچه شیر ۸- ضمیمه - مسافران در آن جاخوش می‌کنند - یکی از اعیاد اسلامی - نقطه مقابل بیع ۹- رنگی است - اگر بجوش آید عصبانیت می‌آورد - واحد سنجش فشارالکتریسیته - شاعر ازاینهم ملول بود ۱۰- یکی از ایلخانان مغول - از انواع خاک است ۱۱- اصل هرچیز - خونها- بره گوسفند - جائی در مسجد ۱۲- گوشت در لفظ عرب - تفسیر اوستا - بزرگ جثه - کلام معتبر ۱۳- معامله راجوش می‌دهد - دست - آزاد است- امید واری ۱٤- در دوات جاخوش‌می‌کند - همیشه باعث بیچارگی شده - جانشینان ۱٥- کل وتمام - شکست خورده و ازمیدان‌در رفته - دسته‌اوباش!

حل جدول شماره ۵۸۲

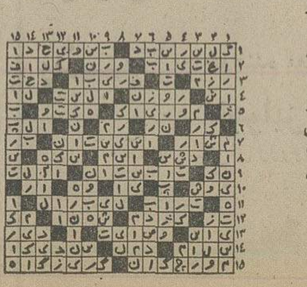

تلویزیون

برنامه‌های تلویزیونی زیر از طرف سازمان رادیو تلویزیون ملی ایران اعلام شده‌است مسئولیت هرگونه تغییر در ساعات و چگونگی برنامه‌ها با آن‌سازمان است.

برنامه اول کانال ۷

چهارشنبه

۳۰-۱٦ اخبار
۳٥-۱٦ برنامه روستائیان
۰۰-۱۷ نقالی
۱۱-۱۷ برنامه کودکان
۲۰-۱۸ اخبار استان
۳۰-۱۸ برنامه آموزشی
٤٥-۱۸ اخبار ورزشی
۰۰-۱۹ زوج‌های جوان
۳۰-۱۹ فیلم مستند (سفر)
۰۰-۲۰ اخبار
۳٥-۲۰ چارهجو
۳٥-۲۱ آقای مربوطه
٤۰-۲۱ ایران‌زمین
۱۰-۲۲ داستانهای مولوی
۳۰-۲۲ برنامه مخصوص شب کریسمس - پخش مستقیم‌مراسم‌کریسمس از واتیکان

برنامه نیمروز پنجشنبه

۰۰-۱۲ اخبار
۰٥-۱۲ ماجراهای لوسی
۲٥-۱۲ موسیقی ایرانی
٥۰-۱۲ دود اسلحه
٤۰-۱۳ اکدامن
۰۰-۱٤ اخبار
۳۰-۱٤ خیابان سه‌سامی
۲۰-۱٥ فیلم آموزشی
٤٥-۱٥ برنامه ورزشی

برنامه دوم کانال ۹

برنامه بین‌المللی

۰۰-۱٦ دنیای اطراف ما
۳۰-۱٦ اخبار
۳۳-۱٦ دکتر دولیتل
٥٤-۱٦ تام سایر
۳۰-۱۷ تعطیلات مخصوص کریسمس
۱٥-۱۸ سوئینی
۰۰-۱۹ اخبار

برنامه عادی

۱٥-۱۹ موسیقی و تصویر
۳۰-۱۹ اتاق اخبار
۳٥-۱۹ وضع اضطراری
۲٥-۲۰ مرزهای دانش
٥۷-۲۰ قانون دوستشماست
۰۰-۲۱ اخبار از برنامه دوم
۳۰-۲۱ ادبیات جهان
۱٥-۲۲ دوستدارم- دوستت دارم

تلویزیون امریکا

چهارشنبه

۰۰-۱٦ تلویزیون امروز
۱۰-۱٦ خیابان سسامی
۰٥-۱۷ شو کمدی برادران هودسن
۲٥-۱۷ وایت‌ارپ
٥۰-۱۷ امکان مرگ
٥٥-۱۷ آگهی
۰۰-۱۸ اخبار
۳۰-۱۸ گزارش عقاب
۳٥-۱۸ بازی‌جدید قرارملاقات
۰۰-۱۹ نشانی
۲۰-۱۹ دره بزرگ
۲۰-۲۰ قطار ارواح
۰٥-۲۱ شهر عریان
٥٥-۲۱ آگهی
۰۰-۲۲ اخبار
۱٥-۲۲ فلم سینمائی

کلکسیون سال۱۹۷٦
دونتی وشومیر مشهورترین
طراحان فرانسوی درچهاردهمین
نمایش مد گلبانگ
جمعه‌این هفته
هتل اوین
از ناهار بدون دریافت ورودیه
با هنرنمائی خواننده محبوب عارف
و برنامه های متنوع - حراج آمریکائی
تلفن رزرو میز ۲۹۲۹۰۰

آخرین مهلت برای ثبت نام برنامه‌نویسی کامپیوتر

موسسه شاخص برای علاقمندان به فراگیری علوم کامپیوتری دوره فشرده‌ای بمنظور تربیت متخصص کامپیوتر دررشته‌برنامه نویسی تشکیل میدهد.

آخرین‌مهلت ثبت‌نام برای این دوره تاظهر فردا اعلام شده‌است، داوطلبان میتوانندبا دردست‌داشتن شناسنامه‌ویک‌قطعه عکس ومدرک تحصیلی یافتوکپی آن‌بدفتر ثبت‌نام این‌مرکز واقع‌در خیابان کاج شمالی بالاتراز بلوار الیزابت‌موسسه کامپیوتری شاخص«سی.ای.سی» مراجعه نمایند. تلفن موسسه ٦۲۹٥۸۱

رستال هارپ
آریستیدفن‌ورتسلر، هارپ
با آثاری از: هندل، سن‌سانس، رنای، ورتسلر، مك‌ادل‌اف، اسمتانا، بارتوك.
کدای، بریو
٦ دی ماه ۱۳٥٤
تئاتر شهر، ساعت۸بعدازظهر
محل فروش‌بلیت: گیشه تئاتر شهر
روابط عمومی رادیو تلویزیون ملی‌ایران، دانشکده هنر های زیبا، دانشگاه تهران
انجمن فیلارمونیك تهران
۲الف ۲۰۰۱٤

مرکز آموزش کامپیوتر
COMPUTER TRAINING CENTRE
با امتیاز رسمی
از طریق آزمایش و مصاحبه برای‌دوره‌های اصول مقدماتی کامپیوتر - پانچ -اصول برنامه نویسی - کوبل - فورترن - بی.ال. وان و تجزیه و تحلیل سیستمها دانشجو می‌پذیرد
خیابان پهلوی - بالاتر از تخت‌جمشید- خیابان همام شماره ۷۷

شیر و اتصالات گاز گبلر
Metallwerk Louis Gäbler & Co.
نتیجه ۷۰ سال تجربه - ساخت آلمان غربی
- ازلحاظ کیفیت بی نظیراست.
- دارای ٥ سال ضمانت میباشد.
- ازلحاظ ایمنی، مطمئن وبدون خطرمیباشد.
- باهمهٔ این امتیازات از محصولات مشابه ارزانتراست.
نماینده فروش برای تهران و شهرستانها پذیرفته میشود
نمایندهٔ انحصاری درایران: شرکت ایران ریسرچ «سهامی خاص»
تهران- خیابان نجارست- میدان آرژانتین- خیابان الوند- تلفن ٦۸۳۲۹۳

کاشی سبدی
مشهور صنعت سرامیک ایران

پذیرائی حجاج در منزل باغذای آماده - تلفن ٦٦۳٦۳٥

اطلاعیه
فروشگاههای
شرکت سهامی خاص پخش بافته های ایران
همه‌روزه (باستثناء جمعه ها) ۸/٥ صبح الی ۸ شب
یکسره باز است
نمایشگاه شماره ۱ خیابان شاهرضا مقابل پارک پهلوی
نمایشگاه شماره ۲ خیابان پهلوی روبروی سینما آتلانتیك

سینماکسری: پاپیون

برنامه سینماها

تماشای فیلمهائی که‌باعلامت (×) مشخص شده برای اشخاص کمتر از ۱۸ سال ممنوع است

★ انسان وحیوان -رنگی- سینماسکوپ
شهر قصه (٦۲۷۲۹۰) ۱۱- ۲- ٤- ٦- ۸- ۱۰
★ (×) باکره گناهکار -رنگی- لائوراآنتونلی
آتلانتیک (٦۲۷۱۷۱)۱٥ر۱۱-۱ر۳۰- ۳ر۳۰-٥ر۳۰-۷ر۳۰-۹ر۱
★ ببر کاغذی - رنگی دیویدنیون
شهرفرنگ (٦۲۷٦۲۸) ۱٥ر۱۱- ۳- ۱٥ر٥- ۷ر۳۰- ۹ر٤٥
★ برخورد کوتاه -رنگی - سرنیالورن
رادیوسیتی (٤۳۳۲۰) ۱٥ر۱۱-۳ر۳۰- ۳۰ر٥-۷ر۳۰- ۹ر۳۰
★ پاپیون - رنگی- استیومکوئین
کسری (۸۲٦۹۳۹) ۱۰- ۱- ٤- ۷- ۹ر۳۰
★ پسرسندباد- سینماسکوپ- رنگی
گلدیس (٦۲۸۷۱۳) ۳۰ر۱-۳ر۳۰ - ۳۰ر٥- ۷ر۳۰
★پنجه‌های مرگبار - حقه‌های من
ستاره(٥۳۹۷۲۱) ۹- ۱۱- ۱- ۳- ٥- ۷- ۹
★جوان استثنائی - رنگی - جان‌مایکل وینسنت
گلدن‌سیتی (٦٦۳۲٦۹) ۱٥ر۱۱- ۳۰ر۳-۳۰ر٥- ۳۰ر۷-۹ر٤٥
شهرتماشا (۹۲۸٦۸٦) ۱٥ر۱۱-۳۰ر۱-۳۰ر۳-۳۰ر٥-۳۰ر۷-۹ر۳۰
★ حامی -رنگی- ربرت حسین
شهر قشنگ (٤۷۷۷۷) ۱۱- ۱- ۳- ٥- ۱٥ر۷ -۹ر۱٥
★ حقه‌ای‌یکزن خوشگل -رنگی- سیلواکوشینا
کریستال (۳۱۷٦۷٥) ۱۰- ۱۲- ۲- ٤- ٦- ۱٥ر۸
★ خداحافظ کوچولو -فروزان -شهرام
مولن روژ (۷٥۲۹۲۹) ۱۱-۱- ۳- ٥- ۷- ۹
اروپا (۳۰۳۱۷۹) ۳۰ر۱۰- ۳۰ر۲- ۳۰ر٤- ۳۰ر٦- ۳۰ر۸
نیاگارا (٦٦٥۳۰۷) ۱۱- ۱- ۳- ٥- ۷- ۱٥ر۹
میامی (۷٥٤۳۲۹) ۱۱- ۱- ۳- ٥- ۷- ۱٥ر۹
الوند (۳٥٦٥۳۸) ۱۰-۱۲-۲- ٤- ٦- ۸- ۱۰
کیهان (٥٤٦۳٦۰) ۹-۱۱- ۱- ۳- ٥- ۷- ۹
مارلیک (۹٦۳٦۱٦) ۱۱- ۱-۳-٥- ۷- ۹
ارانوس (٥۲۷۹۷۱) ۳۰ر۱۰- ۳۰ر۲- ۳۰ر٤- ۳۰ر٦- ۳۰ر۸
شهرام(۸٤٤٥٤۹) ۹-۱۱-۱- ۳- -٥- ۷- ۹
شرق (٥۳٤۰۲٤) ۱۰-۱۲-۲- ٤- ٦- ۸
سیلوانا (۳٦۳۷۳۷) ۳۰ر۱۰- ۳۰ر۲- ۳۰ر٤- ۳۰ر٦- ۳۰ر۸
★ خشونت ارثی - رنگی -سینماسکوپ
سهیلا (۳۱٦٤۲٤) ۳۰ر۱۰- ۳۰ر۲- ۳۰ر٤- ۳۰ر٦- ۳۰ر۸
پلازا (٤٤۲٥٥) ۱٥ر۱۱- ۱٥ر۳- ۱٥ر٥- ۱٥ر۷- ۱٥ر۹
مراد (۷٥۳۳۸۲) ۹- ۱۱- ۱- ۳- ٥- ۷- ۹
ری (٥۲۲٥۷۸) ۱۰- ۱۲- ۲- ٤- ٦- ۸
★ درپاپیون -رنگی- چیچوفرانکو
دروازه‌طلائی (۳٥۲۱٦۰) ۹- ۱۱- ۱- ۳- ٥- ۷- ۹
★ دوکشیش فوتبالیست - طوفان نوح
آسمان آبی (۳٤۱٦٦۸) ۱۰-۱۲- ۲- ٤- ٦- ۸- ۱۰
★ زامبو - جدال
البرز (۳۰٤۲٥۸) ۸ر۳۰ - ۱۲ - ۳۰ر۳- ۷- ۸ر۳۰
★ ساموراتی وکلانتر - رنگی- جولیانوجما
کاپری (۹۲۸٤۰۱) ۱۱- ۳- ٥- ۷- ۹ر۱٥
ریولی (۷٥۷۷۷۷) ۱۱- ۳۰ر۳- ۳۰ر٥- ۳۰ر۷- ۹ر۳۰
★ (×) سادیسم - رنگی- سینماسکوپ
ب.ب (۸۲۹٦٤۱) ۱۰- ۱۲- ۲- ٤- ٦- ۸- ۱۰
★ سپیده‌دم وداع -رنگی- ژان‌گابن
سانترال (۹۲۸٦۸٦) ۱۱- ۱- ۳- ٥- ۷- ۹ر۱٥
★ سه‌اولاد -نوبراصفهان
پردیس (۳۰٤۲٥۹) ۹- ۱۱- ۱- ۳- ٥- ۷- ۹
★شبهای عریان -لوسی مراندا
پارامونت (٤۸۳۲۱) ۱٥ر۱۱- ۳۰ر۳- ۳۰ر٥- ۳۰ر۷- ۹ر۳۰
★ شعله های آتش - رنگی - مارلون براندو
تخت جمشید (٦٥۲٥٥۰) ۱۱- ۲- ٤- ٦- ۸- ۱۰
★ ضربه‌سیاه -رنگی- بیلی‌دی‌ویلیامز
متروپل (۳۱۹٤۱۰) ۹- ۱۱- ۱- ۳- ٥- ۷- ۹
رویال (۸۲۹۷۸٥) ۱۰- ۱۲- ۲- ٤- ٦- ۸- ۱۰
★ (×) عشق مثلث - رنگی - لیزاگاستونی
ونک(٦۸٤۱۱٦) ۱۱- ۲- ٤- ٦- ۸- ۱۰
★ علی کنگوری - مسعوواسدالهی
مارشتیک (٦٦۸٤٦۱) ۱۱- ۱- ۳- ٥- ۷ر۱٥- ۹ر۳۰
★ ضریب مرگ - رنگی - کلینت‌ایستوود
برلیان (۳۹۳٥۳٥) ۹- ۱۱- ۱- ۳- ٥- ۷- ۹
★قتل‌درکاتامونت - رنگی- هورست‌بوخهولتز
پولیدور (٤۲٦۳۱)۳۰ر۱۱- ۳۰ر۱- ۳۰ر۳-۳۰ر٥-۳۰ر۷-۹ر٤٥
★ قلعه شجاعان رنگی -مایکل‌کین
سینه‌موند (٤۸۳۲۲) ۱۱- ۳- ٥- ۷- ۹
★ کندو - رنگی - بهروزوثوقی - داودرشیدی
آسیا (٤۲۹۰۹) ۱۱-۱- ۳-٥- ۷ر۱٥- ۹ر۳۰
رکس (۳٥۱۸٤۲) ۳۰ر۱۰- ۳۰ر۲- ۳۰ر٤- ۳۰ر٦-۳۰ر۸
شهوند (۳٥٤۰٤۰) ۳۰ر۱۰- ۳۰ر۲- ۳۰ر٤- ۳۰ر٦- ۳۰ر۸
لیدو (٥٤۱۲۸۲) ۱۰- ۱۲- ۲- ٤- ٦- ۸
نپتون (۷٦۰۱۳٦) ۹- ۱۱- ۱- ۳- ٥- ۷- ۹
ژاله (۳۰٤۱۲۰) ۳۰ر۱۰- ۳۰ر۲- ۳۰ر٤- ۳۰ر٦ - ۳۰ر۸
توسکا (٥۳۹٥٤٤) ۳۰ر۱۰- ۳۰ر۲- ۳۰ر٤- ۳۰ر٦- ۳۰ر۸
المپیا (۹۲٦۷۹۷) ٤٥ر۱۰ر ۱- ۳- ٥- ۷- ۹
پاسارگاد (۳٤۲۷۸۲) ۹- ۱۱- ۱- ۳- ٥- ۷- ۹
چرخ‌فلک (۹٥۰٥٥۸) ۱۰- ۱۲- ۲- ٤- ٦- ۸
ناتالی (٥٤٤٥۳٤) ۱۰- ۱۲- ۲- ٤- ٦- ۸
سیلورسیتی (۲٦۱۲۰٥) ۳۰ر۱۰- ۳۰ر۲- ۳۰ر٤- ۳۰ر٦- ۳۰ر۸
★ کینگ‌کنگ علیه گودزیلا - سینماسکوپ -رنگی
داریوش (٥۲٦۲٦٥) ۳۰ر۱۰-۳۰ر۲-۳۰ر٤-۳۰ر٦-۳۰ر۸
★ گناه یک زن -سونیل‌دات-ساندا
حافظ (۲۹۱۰۷٤)) ۳۰ر۱۰-۳۰ر۲- ۳۰ر٤- ۳۰ر٦- ۳۰ر۸
★ گرگان‌بزرگ -سینما سکوپ -رنگی
آریا (۳۱۹۸۸٤) ۹-۱۱-۱-۳-٥-۷-۹
★ (×) گناهکاران جزیره بهشت -سینما سکوپ -رنگی
پارک (۳۱۹٦۳۷) ۹-۱۱-۱- ۳-٥ ۷- ۹
★ لورنس عربستان - رنگی- چارلتون‌هستون
بولوار (٦٥٥۲۹۲) ۱۱- ۳۰ر۲- ٦- ۹ر۳۰
★ مردناآرام - بیک‌ایمانوردی - ملوسک
اونیورسال (۹۲٦۹٥۳) ۱۱- ۱- ۳- ٥- ۱٥ر۷- ۹ر۳۰
پاسیفیک (۷٥۳۳۱۱) ۱٥ر۱۱- ۳۰ر۳- ۳۰ر٥- ۳۰ر۷- ۹ر۳۰
ایران (۳۱٦۳٥٤)۱۰ر۳۰ ۳۰ر۲- ۳۰ر٤ ۳۰ر٦- ۸ر۳۰
سایتا (۳٥۲٤٤۲) ۱۰- ۱۲- ۲- ٤- ٦- ۷- ۱۰
تیسفون(۹٥۸۸۸۲) ۹- ۱۱- ۱- ۳- ٥- ۷- ۹
رنگین‌کمان (۷٥٦۷٦۰) ۹- ۱۱- ۱-۳- ٥- ۷-۹
موناکو (۷۹٥٥۹٦) ۹-۱۱- ۱- ۳- ٥- ۷- ۹
پرسپولیس (٥۳۸۰۸۱) ۱۰- ۱۲- ۲- ٤- ٦- ۸
دریا (۳٤۱۷٤٦) ۹- ۱۱- ۱- ۳- ٥- ۷- ۹
کارون(۹٥٥۱٦٥) ۳۰ر۱۰-۳۰ر۲- ۳۰ر٤- ۳۰ر٦- ۳۰ر۸
آستارا (۸۷٤۰۲۲) ۳۰ر۱۰- ۳۰ر۲- ۳۰ر٤- ۳۰ر٦- ۳۰ر۸
★ (×) مردی از هنگ‌کنگ - رنگی- جرج‌لازینبی
امپایر (٦۲۳۹٤۲) ۳۰ر۱۱- ۳۰ر۱-۳۰ر۳-۳۰ر٥-۳۰ر۷-۹ر٤٥
نان - رنگی - راجش‌کانا - ممتاز
همای (۳۱۱٦٦۹) ۳۰ر۱۰- ۳۰ر۲- ۳۰ر٤- ۳۰ر٦- ۳۰ر۸
★ ناچا و خدایان هفت دریا -سه‌غول‌امپراتوری رم
نادر (۳۱٤٤۹٥) ۹- ۱۱- ۱- ۳- ٥- ۷- ۹
★ وقتیکه زنها دم داشتند -سه برادرعلیه اژدهای سیاه
فلور (٥۲۸۰۹٦) ۹- ۱۱- ۱- ۳- ٥- ۷- ۹
★ یکه‌تازان - رنگی - کندیس برگن
دیاموند (۸۲۸٤۰۰) ۱٥ر۱۱- ۳- ۱٥ر٥- ۳۰ر۷- ۹ر٤٥
سانس انگلیسی
گلدیس ساعت ۹ر۳۰ (پسرسندباد)
★ابراهیم‌توپچی و آقابیک کارگردان :رکن‌الدین خسروی
باشرکت: جعفروالی -جمشید لایق -سرورزرحمانی
تالار ۲٥شهریور (٥۲٥٤٤٤٤) شروع ۷ر۳۰

سینمای درجه یك
شهر قشنگ
بابهترین فیلم های قشنگ مخصوص خانواده
تلفن ٤۷۷۷۷
کلیه خانواده‌ها می‌توانندبا این تلفن بلیط مورد نیازخود را رزرونمایند

اطلاعات
نشریه ایرانیان مقیم خارج از کشور
هفته‌ای سه بار در سراسر دنیا
دردسترس علاقمندان
قرارمیگیرد
باتلفن ۳۱۱۰۷۱ اطلاعات هوائی را برای فرزندان خود آبونه شوید

شاهنشاه دو اصل جدید انقلاب را اعلام فرمودند

در پیشگاه شاهنشاه آریامهر ریاست‌عالیه‌شورای‌عالی‌تندرستی و علیاحضرت شهبانو قائم‌مقام ریاست عالیه این شورا جلسه شورای مذکور بعدازظهردیروز درکاخ نیاوران تشکیل شد.

در پایان این جلسه اعلام شد که به‌فرمان شاهنشاه آریامهر دو اصل جدید به اصول‌پانزده گانه انقلاب شاه و ملت‌افزوده شد.

آقای هویدا نخست‌وزیر و دبیر کل حزب رستاخیز ملت ایران در پایان این جلسه در گفتگوئی با خبرنگاران اظهار داشت: شاهنشاه در جلسه امروز شورایعالی تندرستی او امری درجهت تامین رفاه و سلامت بیشتر مردم صادر فرمودند.

آقای مجیدی وزیر مشاور و رئیس سازمان برنامه و بودجه نیز در پایان جلسه‌یک ساعت‌و نیمه شورایعالی‌تندرستی گفت: شاهنشاه‌آریامهر درجلسه امروز این شورا مقررفرمودند که‌تامین تغذیه کامل و تامین سلامت و تندرستی کودکان خانواده‌هائی‌که توانائی تامین مواد غذائی لازم را ندارند از تولد تا دو سالگی به‌عهده دولت است که این اصل اصل شانزدهم و تامین بیمه همگانی بخصوص بیمه روستائیان اصل هفدهم انقلاب شاه‌وملت قرار گیرد که فرامین این دو اصل جدیدبتوشیح ملوکانه خواهد رسید.

شاهنشاه آریامهر همچنین در جلسه امروز شورای عالی تندرستی تاکید فرمودند که‌از طریق وسایل ارتباط جمعی‌و با مشارکت حزب رستاخیزملت ایران انجمنهای خانه ومدرسه و سایر وسایل و امکانات، بمردم آموزش لازم در جهت استفاده صحیح ازمواد غذائی داده شود و برنامه تنظیم خانواده از حیث آنکه هر خانواده تعدادی فرزند داشته باشد که از عهده تربیت و تغذیه آنها برآید بمورد اجرا گذاشته شود.

باوجود اجرا ی‌این برنامه‌ها وآشنائی مردم بانحوه‌استفاده صحیح از مواد غذائی وتنظیم خانواده اگر خانواده‌ای تمکن و توانائی تغذیه و تامین‌سلامت کودک خود را ندارد دولت وظیفه دارد که سلامت وتغذیه طفل این خانواده را از تولد تا دو سالگی تامین نماید.

بیمه همگانی

در مورد اصل هفدهم نیز شاهنشاه دستور فرمودند با اجرای بیمه همگانی و قانون تامین اجتماعی‌افرادی که‌تحت پوشش بیمه های مختلف قرار نمیگیرند مانند روستائیان د به سن از کارافتادگی‌رسیده‌اند آنان از طریق دولت تامین ویا کسانی که دردستگاههای دولتی و یا بخش خصوصی خدمت می‌کنند بایدبیمه همگانی شود. شاهنشاه در این مورد تاکید بر بیمه‌های همگانی روستائیان، کشاورزان و از کارافتادگان فرمودند.

مشکلات درمان‌و بهداشت

آقای مجیدی افزود: دراین جلسه مسایل و مشکلات‌درمان و بهداشت مردم که همیشه مورد توجه خاص شاهنشاه آریامهر وعلیاحضرت‌شهبانوست مطرح شد و مسئولین هر یک از دستگاهها پیرامون مسایل مورد بحث توضیحاتی بعرض ملوکانه رساندند و شاهنشاه ارشاد فرمودند که برای رفع نیازمندی های بهداشتی‌ودرمانی مردم چه‌برنامه‌هائی اجراشود. تامین بهداشت و .درمان گروه های وسیع روستائی وشهری مورد توجه‌خاص اعلیحضرتین است که امروز او امری‌دراین زمینه صادر فرمودند ومقرر داشتند که طرحهای هماهنگ کننده این اقدامات از طرف شورایعالی تندرستی تهیه‌شود.

آقای مجیدی اضافه کرد که اعلیحضرتین علاوه بر صدور او امری درجهت تامین‌بهداشت ودرمان عمومی تاکید فرمودند که از ایجاد مراکزی مجهز و پیشرفته هم بمنظور تشویق متخصصان برجسته کشورمان وهم بمنظور بی‌نیاز ساختن کشور به مراکز پیشرفته‌جهانی نباید غافل شویم.

در جلسه شورایعالی‌تندرستی که دیروز عصر در پیشگاه اعلیحضرتین تشکیل شد آقای هویدا نخست‌وزیر، رئیس هیات مدیره ومدیرعامل شرکت ملی نفت ایران، وزراء مشاور، رئیس برنامه و بودجه،بهداری، علوم و آموزش عالی، رفاه اجتماعی، رئیس دفتر مخصوص شاهنشاهی، مدیرعامل سازمان شاهنشاهی خدمات اجتماعی، معاون نخست‌وزیر و رئیس سازمان حفاظت محیط زیست حضور داشتند.طبق اساسنامه شورایعالی تندرستی که چندی قبل به توشیح ملوکانه رسیده است شاهنشاه آریامهر ریاست عالیه و علیاحضرت قائم مقام ریاست شورایعالی تندرستی را به عهده دارند وزیر بهداری دبیرشورایعالی تندرستی‌خواهر بود.

بعد از ظهر دیروز درپیشگاه شاهنشاه آریامهر و علیاحضرت شهبانو شورایعالی تندرستی‌درکاخ نیاوران تشکیل شد.
در سمت راست عکس آقایان: دکتر اقبال رئیس هیئت مدیره ومدیر عامل شرکت‌ملی‌نفت ایران، پرفسور پویان وزیر بهداری. نصرت‌الله معینیان‌رئیس‌دفترمخصوص‌شاهنشاهی عبدالرضا انصاری مدیر عامل‌سازمان شاهنشاهی خدمات اجتماعی، اسکندر فیروز معاون نخست وزیر و رئیس سازمان حفاظت محیط‌زیست و در سمت چپ آقایان: دکتر مجیدی وزیرمشاور و رئیس‌سازمان برنامه و بودجه، دکتر سمیعی‌وزیر علوم و آموزش عالی، دکترشیخ‌الاسلام‌زاده وزیر رفاه اجتماعی‌درپیشگاه اعلیحضرتین دیده‌میشوند.

شعبه بانک ملی ایران در ابوظبی گشایش یافت

اولین شعبه بانك ملی ایران دیروز در ابوظبی‌در حضورحضرت شیخ خلیفه بن‌زاید ـ ولیعهد امارات عربی و نایب نخست‌وزیر کشور امارات عربی متحده‌افتتاح شد.

در این مراسم علاوه بر سفیر شاهنشاه‌آریامهر، یوسف‌خوشکیش مدیر کل بانك ملی ایران و دکتر حسین خطیبی نایب رئیس مجلس شورایملی و مدیر عامل شیرو خورشید سرخ ایران و گروهی از مقامات بانك ملی و ابوظبی وعلی کوچکعلی عضواتاق بازرگانی و صنایع‌و معادن‌تهران و دکتر حسین شرکت رئیس اداره خارجه بانکملی شرکت داشتند.

خوش‌کیش طی‌سخنانی ازحضرت شیخ زاید بن‌سلطان آل نهیان رئیس کشور امارات متحده ابراز تشکر کرده و اضافه نمود مااین اقدام مثبت را بعنوان سرفصل جدیدی بمنظور تحکیم همکاری های موجود بین دو ملت برادر از طریق فعالیتهای بانکو اقتصادی تلقی خواهیم کرد خوشکیش گفت: روابط دوستانه و تفاهم متقابل که در زمانهای گوناگون بین ایران و امارات عربی متحده موجود است گواه بارزی بر این نکته میباشد، که رهبران‌عالی‌قدر دو کشور باهمیت این حقیقت وقوف کامل دارند.

سپس شیخ خلیفه با افتتاح اولین حساب جاری،اجازه شروع بهره برداری از بانك ملی شعبه ابوظبی را صادر کرد.

۵ فروشگاه بزرگ تعطیل شد

ستاد مبارزه با گران فروشی به واحد های صنفی هشدار داد در صورتی که همچنان به گرانفروشی ادامه‌دهند ،مغازه آنها بسته خواهد شد.

ستاد همچنین اعلام داشت‌که در ادامه کار مبارزه با گران فروشی دیروز ۵ واحد صنفی بزرگ تهران از جمله‌فروشگاه شرکت زیمنس تعطیل شد.

خبرنگار ما مینویسد: پرونده «فواد یوسف میر» مدیر این فروشگاه بدنبال شکایت یک بانوی خانه‌دار تسلیم دادگاه شد.

این خانم خانه‌دار درشکایت خود خاطر نشان ساخته بود که یک دستگاه شوفاژ برقی را از این‌فروشگاه ده‌هزار ریال خریده در حالی که فروشگاه دیگر، همان شوفاژ را هشت هزار و ۷۰۰ ریال میفروخته است.

بر اساس‌این شکایت ،پرونده مدیر فروشگاه‌زیمنس به‌دادگاه رفت و حکم تعطیل فروشگاه وی صادر شد.

دیروز مدیر فروشگاه ایران سوپر در خیابان تخت جمشید نیز جریمه شد، علاوه بر آن یک شیشه فروشی دروحیدیه، یک پلاستیک فروشی در گلوبندک، یک رنگ و میخ و لولا فروشی در شهباز و یک فروشگاه لوازم بهداشتی ساختمان در عباس آباد به جرم گرانفروشی تعطیل شدند.

تعداد پرونده ها

دیشب بهنگام اعلام مرحله تازه مبارزه با گرانفروشی که وسیله گروه های ضربت در تهران شروع شد، گزارش رسیده حاکیست که تا دیروز ۷۲ هزارو۱۷۸ پرونده‌متخلفان صنفی تسلیم دادگاه های‌کیفر گرانفروشان شده است وبالغ بر یکهزار و ۷۰۴واحد صنفی بجرم گرانفروشی مکرر از ده تاسی روز برای یکبارتعطیل شده‌اند و فقط‌دادگاه های سیار کیفر گرانفروشان ۴۶ میلیون و ۸۵۵ هزار و ۷۵ ریال جریمه دریافت داشته‌اند.

براساس گزارش خبرنگار ما از تعداد متخلفانی که تسلیم دادگاه های کیفر گرانفروشان شده‌اند۱۶هزار و ۳۴۵ متخلف واحد صنفی مواد غذائی ،۱۶ هزار و۲۰۴ متخلف فروش پوشاک ،۹۰ هزار و ۴۳متخلف فروش مصالح ساختمانی و ۸۹۲ فقره شکایت نیز ازواحد های صنفی مختلف بوده‌است.

تهران ناگهان ۹ درجه سرد شد

آسمان ایران باورود دو سیستم هوای پر رطوبت در آستانه عبورافق از مدارزمستانی پربرکت شد و در شب یلدا در بیش از نود درصد خاکسرزمین پهناور کشور، برف و باران بارید. هم‌اکنون آسمان غرب‌و شمالغرب و کویر مرکزی باز و آفتابی است ولی در خراسان برف و در سیستان‌وبلوچستان، بیابان لوت، استان‌های فارس، خوزستان، خلیج فارس، استان ساحلی و کرمان باران میبارد. بنابه‌گفته هواشناسی تا فردا سیستم‌های مذکور بسوی باباکو در افغانستان و هیمالیا کشیده میشود و آسمان سراسر ایران سه روز صاف و نیمه ابری و سرد خواهد شد.درتهران بدنبال ریزش باران شدید حداقل درجه حرارت هوا نه‌درجه کاهش‌یافت واز ۵ درجه بالای صفر به ۴ درجه زیر صفر رسید.

راههای هراز و چالوس که بعلت کولاک شدید برف، بسته شده بود، ساعت ۶٫۳۰ دقیقه بامداد امروز باز شد.

تاریخ اعزام بخدمت فارغ التحصیلان داخل وخارج اعلام شد

فارغ‌التحصیلان لیسانسیه‌وفوق لیسانسیه خارج از کشور که تا آخر فروردین ماه آینده به‌کشور بازگردند، و نیز فارغ‌التحصیلان لیسانسیه و فوق‌لیسانسیه داخل کشور که بعد از آبانماه سال جاری از دانشگاه ها ویاموسسات آموزش عالی‌فارغ‌التحصیل‌شده‌اند دراردیبهشت آینده به خدمت‌زیر پرچم اعزام خواهند شد.

سازمان وظیفه عمومی به‌این گروه از فارغ‌التحصیلان مشمول حداکثر تاتاریخ اول اردیبهشت ماه آینده مهلت داد که اگر ساکن شهرستانهای‌کشورهستند به گروهانهای ژاندارمری محل سکونت خود واگرساکن تهران هستند باتوجه به محل صدور شناسنامه خود به جوزه های شرقی، غربی، جنوبی ومرکزی سازمان‌وظیفه‌عمومی تهران‌مراجعه کنندو دفترچه آماده به خدمت بگیرند

سازمان وظیفه عمومی ضمن اعلام این‌خبریادآور شدمشمولان لیسانسیه و فوق لیسانسیه غائب نیز که باید در اعزام دوره های قبل شرکت می کردند اما بعللی خود را معرفی نکرده‌اند اگر تا آخر فروردین ماه‌آینده به حوزه های نظام وظیفه مراجعه کنند بهمراه‌فارغ‌التحصیلان‌فوق‌الذکر بخدمت اعزام خواهند شد. این گروه بهر حال غائب محسوب میشوند.

در موردمجازات مشمولان‌غائب یك مقام وظیفه عمومی گفت مشمولان دیپلمه، لیسانسیه و فوق لیسانسیه و پزشك‌غایب در صورتی که خود را معرفی کنند به خدمت اعزام می شوند لیکن پرونده آنها پس‌ازانقضای خدمت به مراجع قضائی ارسال می‌شود و در صورتی که برای مدت غیبت خود عذر موجه ارائه‌ندهند به زندان تادیبی محکوم خواهند شد.

در مورد مشمولان عادی غائب نیز این مقام گفت در صورتی که این مشمولان خود را معرفی کنند به خدمت اعزام می شوند و پس از انقضای خدمت پرونده آن ها به دادسرا ارسال میشود ودر صورتی که مشمول عادی‌عذر موجه برای مدت غیبت خود ارائه ندهد به زندان محکوم می‌شودو سپس برك خاتمه خدمت‌می‌گیرد.

آموزش ۴ هزار معلمان مدارس غیر دولتی آغاز شد

دیشب کارآموزی صدهامعلم غیردولتی مدارس تهران در دانشسرای مربی کودک آغاز شد.

دوره دانشسرای مربی کودک یکصدو پنجاه ساعت خواهدبود. در این دوره معلمان مدارس غیر دولتی مشمول فرمان، با روش تدریس اصول آموزش وپرورش، روانشناسی‌کودک، تشکیلات آموزش و پرورش، تاریخ فرهنگ، ادبیات کودک، موسیقی وهنر و قوانین و آئین نامه های مدارس آشنا می‌شوند.

مدرسان‌این‌گروه، هر شب چهار ساعت تدریس خواهند کرد و متشکل از زن و مرد و حتی مردان معمم هستند.

برنامه کارآموزی این عده را که در تهران جمعا چهار هزارنفرند، اداره کل آموزش ضمن خدمت تنظیم کرده است.

خانم طلوعی رئیس دانشسرای مربی کودک تهران گفت: در پایان‌دوره از این عده آزمایش دقیق بعمل خواهد آمد.

شماره تلفن حسن‌شهباز تبدیل شده است
به ۲۲۲۱۹۲

مقام معظم وزیر آموزش و پرورش

افتخار دارد انتصاب شایسته‌خانم‌مهروش مستوفی (صفی‌نیا) راکه از خدمتگزاران صدیق وبا سابقه کشور هستند به سمت قائم‌مقام وزارت در جهت اجرای دقیق اصل پانزدهم انقلاب شاه وملت درمورد تحصیلات رایگان بجنابعالی ومردم ایران تبریک عرض نموده موفقیت هرچه بیشتر ایشان‌را در راه خدمت بهرهبر انقلاب ومیهن عزیز ازدرگاه خدای بزرگ خواستاریم.
فاطمه سیفی‌ـ گیتی همایونی

تشکر وامتنان

بدینوسیله از جناب آقای حاج ولی‌الله کرمی سرپرست گروه ۱۳۸ که در مراسم تشرف به‌خانه خدا از هیچگونه فداکاری برای زائران کعبه معظمه دریغ‌نداشته وراهنمائی های لازم را ارائه نموده‌اند تشکرات خود را از معظمله ابراز میداریم.
حاج‌حسین نحوی، حاج‌احد طایفه تبریزی

آـ۲۹۹۲۰

یك ساختمان ۲ طبقه درخیابان استخر برسر ساکنانش خراب شد

۶ نفر زیر خروارها خاک کشته شدند

★ یك پسر ۷ ماهه بطور معجزه‌آسایی نجات یافت

ساعت ۱۹ و۱۷ دقیقه دیشب یک ساختمان ۲ طبقه مسکونی بر سر ساکنانش فرو ریخت و ۱۲ نفر زیر آوار ماندند. این حادثه ۶ کشته و ۵ مجروح بجای گذاشت و نفر دوازدهم که یک پسربچه ۷ ماهه است سالم از زیر خروارها خاک بیرون کشیده شد.

شب قبل از حادثه پله های طبقه دوم‌ساختمان شماره ۲۴ خیابان استخر کوچه اتفاق ریزش کرد و قسمتی ازدیواره ساختمان شکاف برداشته‌بود. حادثه دیشب هنگامی رخ داد که ساکنین ساختمان به کمک همسایگان و ۳ کارگر، در حال حمل اثاثه‌داخل ساختمان به‌خانه‌مجاوربودند تاساختمان آسیب دیده تعمیر و قابل سکونت شود. اما ابتداقسمت شکاف دیده ساختمان وسپس قسمت های دیگر با صدای مهیبکه بیشتر به یک زمین لرزه شبیه بود، فرو ریخت و ۱۲ نفر را بکام کشید.

فاطمه بابائی (۳۵ ساله)شیوا (۳ساله)، علی و ابوالفضل (۷ ساله)، مرتضی (۱۳ساله)، مجید(۷ماهه)، مسعود و فرحناز (۷ساله)، مهنازمولایی (۱۰ ساله) رجب چمن‌دار (۱۸ ساله)، هوشنگ قرمباغی(۲۲ ساله) و کریم مقدم (۱۶ساله) در ساختمان دو طبقه ومحمد تقی مولایی (حدود ۴۰ساله) در خانه مجاور ساختمان دو طبقه، که یک اتاق آن نیز فرو ریخته است، زیر آوار ماندند.

حادثه به کلانتری ۱۵ و آتش نشانی اطلاع‌داده شدو بیدرنگ ماموران کلانتری‌و گروهنجات و امداد شماره ۲ آتش‌نشانی به سرپرستی«ایرج لاهیجانی» برای نجات این عده به محل رفتند.

تلاش گروه امداد متجاوزاز ۳ ساعت طول کشید و زیر آوار رفتگان‌یکی پس ازدیگری از دل خاک‌بیرون کشیده‌شدند و در حالی که ماسک های اکسیژن به‌بینی و دهان آنان نصب شده بود با آمبولانس های اورژانس تهران به بیمارستان های سینا، لقمان‌الدوله ادهم و رضا شاه کبیر انتقال یافتند.

خاک برداری از قسمت فرو ریخته ساختمان تا سحرگاه امروز ادامه داشت تا اگر کسان دیگری نیز زیر خاک مدفون مانده‌اند، پیدا شوند ولی پس از بررسی کامل‌معلوم شد بجزکسانی‌که‌بیرون کشیده شده‌اند،کس دیگری زیر خاک نمانده است.

نجات یافتگان

تنها کسی‌که‌بدون هیچ‌آسیبی از دل خاک بیرون کشیده شد ،یک کودک ۷ ماهه به‌نام «مجید عبدالحسین‌پور» بود که فرو افتادن چند تکه چوب در قسمتی که او بخواب رفته بود از سنگ و آجر وخاک پناهگاهی بوجود آورد تا او بی آنکه از خواب بیدارشود، سالم در پناهگاه خود باقی بماند.

مبارزه با مرگ

گروه امداد ۳ساعت و ۱۳ دقیقه تلاش کردند تا اجساد کشته شدگان و دیگر زیرآوار ماندگان را از دل خروارهاخاک، سنگ. آجر، چوب و تخته خارج کردند. هرکس که از دل خاک بیرون کشیده میشد و نیم رمقی به تن داشت فورا ماسک اکسیژن برای کمک به تنفس او بدهان و بینی‌اش نصب میشد. فرحناز از زیرخاک بیرون‌کشیده شده در حالی که هنوز قسمتی از بدن وی زیر خاک باقی است ماسک اکسیژن به‌دهانش نصب میشود.

ماموران امداد زیر نظر «علومی» در کارنجات فرحناز از مرگ کوشش میکنند.

مجید (۷ ماهه) بطور معجزه آسایی از مرگ نجات یافت.

ماموران امداد آتش نشانی با دستگاه ها ی‌مخصوص‌محل «مجید» را زیر خروار هاخاک و آجر پیدا کردند و لوله اکسیژن را زیر پناهگاه او فرستادند .این دستگاه نشان داد که «مجید» زنده است. عملیات نجات او بطور دقیق و با احتیاطکه حادثه‌یی‌هنگام خاکبرداری روی ندهد، انجام شد و«مجید»سالم اززیرخاکها بیرون آورده شد.

بجز «مجید» ۷ ماهه که‌بطور معجزه آسایی از مرگ نجات یافت، علی عبدالحسین پور ـ رجب چمن‌دار کریم‌مقدم ـ محمد تقی و فرحناز مولایی نیز اگر چه جراحاتی به‌نسبت سخت برداشته‌اند ولی ازخطر مرگ رهایی یافتند.

قربانیان حادثه

فاطمه بابایی، هوشنگ‌قره باغی ،مسعود مولایی ،شیوا و ابوالفضل عبدالحسین‌پورو مهناز ۱۰ ساله قربانیان حادثه دلخراش فرو ریختن ساختمان دوطبقه بودند.

علت حادثه

گروه امداد ،علت‌فرو ریختن ساختمان دو طبقه را قدیمی بودن ساختمان و سستی دیواره ها تشخیص دادند، این‌ساختما ن سال ها قبل می بایست مرمت‌و مستحکم‌شود. بارندگی چندروزه اخیر تهران در سرعت بخشیدن به حادثه که بهرحال روزی اتفاق می‌افتاد، موثر بود تمام تیرهای چوبی سقف ساختمان پوسیده بود و قدرت‌نگاهداری وتحمل سنگینی سقف‌رانداشت .ریزش از طبقه دوم ساختمان آغاز شد و فروریختن اتاقهای‌طبقه دوم باعث ریزش طبقه اول‌نیز شد.

علی عبدالحسینی پور (۸ساله)

رجب چمن‌دار (۱۸ ساله).

فرحناز مولایی (۸ ساله).

کریم مقدم (۱۶ ساله).

اعلامیه تروریستهای بازوی انقلاب عرب

دیشب از شبکه رادیوتلویزیون ملی ایران پخش شد

شبکه رادیوتلویزیون ملی‌ایران دیشب متن‌اعلامیه هشت‌ماده‌ای تروریستها را پخش کرد و در پایان آن آقای‌محمود جعفریان معاون سازمان‌رادیو تلویزیون ملی ایران پیرامون آن سخن گفت.

تروریستها در اعلامیه خود ضمن اشاره به‌مسایل فلسطینیها به شناسایی موجودیت قانونی صهیونیسم و فعالیتهایی که در این باره می شود حمله کرده و خاطرنشان ساخته‌اند «هدف از این طرحها ضربت زدن به مقاومت و همبستگی عرب و ایجادیک‌حالت خلاء وپراکندگی وجنگ و برادر کشی ودرهم شکستن وبسیج روانی ورزمی توده های عرب و نیرو های مسلح آنها در برابر تجاوز هاست

تروریستها همچنین دراعلامیه خود به فعالیتهائی که منجر به دامن زدن به تفرقه میان‌کشور های ترقیخواه عرب و سازمان های فلسطینی‌می‌شود و همچنین به‌کوششهایی که برای بوجود آوردن مانع در برابر کوشش های مثبت برخی از کشورهای عرب که دست اندر کار ایجاد و تقویت یک سیاست ملی نفتی هستند صورت می گیرد نیز اشاره کرده‌اند.

تروریستها از نبردهای داخلی لبنان بعنوان«کشتارو حشتناک» یاد کرده و ضربت زدن‌بمقاومت فلسطین و یا واردساختن‌آنان را به قبول راه حل های تسلیم از هدف های‌این رویداد ذکر کرده‌اند.

بیانیه تروریستها اضافه‌کرده است که بازوی انقلاب عرب، جنبشی‌که‌گرد آورنده رزمندگان کلیه کشورهای عربی است و ترجمان‌آگاهی‌ملت‌عرب وبیانگر وقوف کامل آن از سرنوشت و آینده خویش است، تصمیم گرفته است به نام خلق عرب و پیشگامان انقلابی آن با توطئه به مقابله،بپردازند و به ارکان آن ضربه وارد ساخته و در مورد کلیه شخصیت‌ها و طرف هایی که در این توطئه شرکت دارند، مجازات انقلابی را به مورد اجرا درآورند.

کدام بازو

آقای محمود جعفریان معاون سازمان رادیو تلویزیون ملی ایران دیشب بدنبال پخش این اعلامیه ازشبکه رادیوتلویزیون طی سخنانی‌خاطرنشان ساخت «این بازوی انقلاب‌عرب ازکدام عرب صحبت می‌کند».

آقای جعفریان‌همچنین بحث پیرامون این اعلامیه در قسمت دیگری ازسخنان خود تصریح کرد «این بازوی انقلاب عرب، نه‌بازوی چپ و نه بازوی‌راست انقلاب عرب است.»

وام مسکن بانک رهنی ۷۵۰ هزار تومان شد

وام مسکن بانک رهنی ایران ۷۵۰ هزار تومان شد. مدت بازپرداخت ۲۰ سال وبهره آن بین ۷٫۵ تا۹٫۵ درصد خواهد بود.

اشخاص حقوقی هم میتوانند برای‌اعضا ویاکارمندان‌موسسات خود وام مسکن بگیرند.

این مطلب را دکتر مسعودی اهری مدیر عامل‌بانک رهنی‌امروز در یک مصاحبه مطبوعاتی اعلام داشت.

افزایش میزان وام

اهری گفت: بانک رهنی کوشش میکند اتکاء خود را به اعتبارات دولتی در بخش مسکن کمتر کند وباتجهیز سرمایه‌های کوچک بخش خصوصی، به‌امر ایجاد واحدهای مسکونی کمک موثری بعمل آورد. به همین دلیل در مقررات حسابهای صندوق پس ـ انداز مسکن بانک رهنی تغییرات وسیعی بنفع پس‌انداز کنندگان داده وبا افزایش میزان وامهاو برقراری تسهیلات تازه و تسریع درپرداخت وام گام جدیدی برداشته است.

مقررات جدید از صبح امروز بموقع اجرا درخواهد آمد و تمام پس‌انداز کنندگان صندوق پس‌انداز مسکن این بانک راکه تاکنون وام دریافت نکرده‌اند در برخواهد گرفت.

نسبت وام

اهری افزود: حداکثر وام صندوق پس‌انداز مسکن بانک رهنی برای یک مجتمع ساختمانی مشتمل بر چند واحد از ۵۰۰ هزار به ۷۵۰هزار تومان‌افزایش داده شد. باین ترتیب که برای واحد اول ۳۰۰ هزار تومان‌و برای واحدهای بعدی ۱۵۰ هزار تومان در نظر گرفته شده‌است. نسبت وام به‌ارزش گروگان که قبلا بین ۵۰ تا ۷۰ درصد متغیر بود به ۷۰ درصدارزش گروگان افزایش یافت.

اهری گفت: در تغییرات‌جدید صاحبان‌پس‌انداز میتوانندااستفاده از مزایای وامی خود را به برادران و یاخواهران، پدر و مادر ویا همسر خود واگذار کنند.

قبلا تنها به فرزندان میشدواگذار کرد.

اهری تاکید کرد: در موردی که گروگان فقط اعیانی (بدون مالکیت عرضه) باشد حداکثروام ۹۰ درصد ارزش اعیانی خواهد بود.

دارندگان صاحبان حسابهای پس‌اندازمسکن میتوانندموجودی حسابهای خود و مزایای آنرا فقط یکبار به خویشاوندان از جمله پدر ـ مادر ـ خواهر ـ برادر ـ همسر ـ فرزندان‌عروس‌ـ داماد وپدر ومادر همسرمنتقل نمایند.

۲۰۰ واحد صنعتی در شهر کوروش ایجاد میشود

۲۰۰ واحد صنعتی وتولیدی بزرگ در شهر صنعتی‌کوروش در ۱۲ کیلومتری شمال ساوه استقرار می‌یابند.

تاسیسات شهری و زیربنائی این شهرک جدید صنعتی از چندی قبل آغاز شده است. تاکنون پنجاه واحد صنعتی اراضی مورد نیاز پیاده کردن طرحهای مورد نیاز خریداری و ۱۳ واحد از آنها عملیات ساختمانی را نیز آغازکرده‌اند.

در این شهر بزودی‌بهره‌برداری از یک واحد بزرگ بیسکویت سازی به ظرفیت تولید سالانه ۹۰ هزار تن انواع بیسکویت آغاز می‌شود.

همچنین مقدمات ایجاد یک واحد بزرگ ساخت کولر ـ بخاری و اجاق گاز بظرفیت سالانه ۱۵۰ هزار دستگاه در این شهرک صنعتی فراهم شده است.

شهرک صنعتی کوروش در ۲۵ میلیون مترمربع از اراضی شمال ساوه که‌در۱۲۰کیلومتری از شعاع تهران قرار دارد، در دست احداث است.

آب مصرفی صنایعی که قرار است در این شهر استقرار یابند، تامین شده و درحال حاضر برای عملیات ساختمانی طرحهای در دست پیاده شدن از آب چاههایی که در این نقطه حفر شده، استفاده میشود و برق شهرک نیز تامین و سمکشی فشار قوی آن انجام شده است.

عملیات ساختمانی شهرک اکباتان

با استفاده ازدهها بخاری بزرك مزرعه‌ای، در زیر برف وباران ادامه دارد

بارندگی های شدید چند روز اخیر در کارهای ساختمانی وقفه ایجاد کرد و بسیاری‌از امورخانه‌سازی‌را تعطیل نموده از آنجا که عملیات ساختمانی شهرک اکباتان مورد توجه ده هزار نفر متقاضیان خریدو صاحبان آپارتمان این شهرک نمونه است، خبرنگار مابرای اطلاع از اقدامات مسئولین نوسازی عمران تهران درمقابل بارندگی های شدید، صبح‌امروز با آقای مهندس گلزار، مدیر عامل نوسازی و عمران تهران تماس گرفت و کسب اطلاع کرد امور ساختمانی شهرک نمونه اکباتان‌بهیچوجه متوقف نشده وزمستان نتوانسته است کوچکترین وقفه‌ای در سرعت عملیات ایجاد کند. زیرا با پیش‌بینی های لازم که ازطرف مسئولین بعمل آمده بود، با شروع فصل سرما دهها‌بخاری بزرگ مزرعه‌ای در سرتاسر شهرک اکباتان بکار افتاد تا مهندسان و متخصصان ایرانی و خارجی و همچنین کارگران بدون ناراحتی ازسرما بفعالیت خود ادامه دهند و برنامه‌هارا طبق تاریخ‌های پیش‌بینی شده به‌انجام برسانند.

درشهرک اکباتان که بزرگترین شهرک نمونه تهران است ده هزار آپارتمان در عالی‌ترین سطح‌استاندارد دردست‌اجراست که چهار هزار دستگاه آن تا دو سال دیگر و شش هزار دستگاه بقیه تا سه سال بعد باقساط پانزده ساله به مردم واگذار خواهد شد.

تابحال‌بسیاری ازوزارتخانه‌ها وهمچنین شرکت نفت واساتید و کارمندان دانشگاه تهران‌از آپارتمانهای شهرک اکباتان خریداری کرده‌اند.

دهها ماجرای جیمز باندی برای ازدواج با یک دختر

صحنه سازیهای پی درپی مردی تا دل دختر جوان را نرم کند واو را برای ازدواج آماده سازد

این مرد بادوشناسنامه ۲ زن گرفت عکس خواهرش را به جای عکس معشوق از دست رفته جا زد و به عموی زن دلخواهش باچاقو حمله برد

یککارمند ۳۹ ساله بانکپس از یک سلسله عملیات عجیب که بیشتر به کارهای جیمزباند شبیه است ، در غیاب همسر خود بادختری که همکارش بود ازدواج کرد ! «حسن اتابکی» کارمند بانک کشاورزی شعبه مرکز ، در غیاب همسرش که بمسافرت رفته بود . با صحنه سازی دل همکار خود را نرم کرد و بدون اجازه همسرقبلی، او را بعقد خود در آورد . این دختر «نسرین» نام دارد و ۲۲ساله است که پس از عقد در طبقه دوم خانه مسکونی «حسن» ساکن شد .

آغاز ماجرا

«حسن» در غیاب همسرش ۲۰ روزی را با نسرین زندگی آرامی را گذراندولی بازگشت همسرش ازسفر آرامش او و نسرین را بهمزد و ماجرااین بودکه یکی پس از دیگری برملا شد پای «حسن» بالاخره باشکایت نسرین به دادسرا کشیده شد و بازپرس برای وی قرار صادر کرد .

«حسن» برای آنکه ماجرا هایش پنهان بماند ابتدا به نسرین گفت که زنی که تازگی در طبقه اول ساکن‌شد (همسر اولش) مستاجر من است و تو باید سعی کنی با او کمتر تماس بگیری . نسرین ابتدا سفارش «حسن» رادر اینمورد قبول کرد و تا یکماه سعی‌کرد برخوردی بازنی که در طبقه اول ساختمان همراه پسر ۵ ساله‌یی زندگی میکرد نداشته باشد ولی چون دیده بود که «حسن» اغلب‌قبل ازآنکه باتاق او بیاید در طبقه اول با زن مستاجرتماس‌می گیردمشکوک شدو درصددشناسائی آن زن برآمد .

تحقیق و تماس نسرین‌با آن‌زن روشن کرد که او «منور» نام دارد و همسر «حسن» است .

دست‌ها رو میشود !

نسرین با شنیدن این ماجرا به خیال آنکه منور دروغ‌می گوید با او بمشاجره پرداخت و «منور» برای اثبات ادعای خود عکس های‌عروسی‌اش را با «حسن» باو نشان داد و «نسرین» حقیقت ماجرا را پذیرفت .

وقتی حسن به خانه رفت ماجرا را با اودر میان‌گذاشت و «حسن» بهر نحوی بود او را آرام کرد و قول داد که «منور» را طلاق خواهد داد.

فردای آنروزنیزپس‌از مذاکره مفصل با «منور»او را راضی‌به طلاق کرد و با مراجعه به دادگاه‌حمایت خانواده «منور» را طلاق داد .

حتی یک‌برگ از فتوکپی حکم صادره را به محل‌کارش ارائه داد و تقاضاکردمزایای قانونی همسرش «منور» را به نسرین منتقل‌کنند ماجرابهمین جا خاتمه نیافت . حسن‌علیرغم طلاق «منور» رابطه‌اش را با او قطع نکرد . او را درخانه خود نگاهداشت و مخارج زندگی او و فرزندش را پرداخت . این موضوع برای «نسرین» قابل‌تحمل نبود و به «حسن» تاکید کرد که اگر این زن در کنار آنها زندگی کند ، او طلاق خواهدگرفت.

حمله با چاقو

نسرین برای آنکه همسرخود را متقاعد کند که منور را از زندگی آنها دور سازد عموی خود را به خانه‌دعوت کرد تا با حسن‌به‌گفتگو بنشیند اما «حسن» در مقابل‌سخنان عموی نسرین سخت عصبانی شد و باکارد به او حمله‌کرد. عموی نسرین‌بکلانتری نارمک شکایت کرد و «حسن» به کلانتری جلب شد .

«نسرین» در کلانتری گفت‌که او با جعل شناسنامه با همسر اولش و باشناسنامه المثنی با وی ازدواج کرده است .

پرونده از کلانتری نارمک به دادسرای تهران فرستاده شد ودکتر «حق‌اندیش»بازپرس شعبه ٤دادسرای تهران مامور رسیدگی به آن شد .

دربرابر قانون

بازپرس نظر باینکه اتهامات «حسن» در پرونده جعل و ازدواج غیر قانونی بوده او را بازداشت موقت کرد .ولی حسن مدعی شد شناسنامه‌ای که با آن همسر اولش راعقد کرده گم شده و مدرکی که برای انتقال مزایای قانونی به کارگزینی محل کارش ارائه کرده فتوکپی بوده است .

بازپرس سرانجام‌پس‌ازتحقیق و بررسی‌حکم بازداشت‌موقت حسن را به سیصد هزار ریال کفالت تبدیل کرد .

از زبان نسرین

نسرین ماجرای آشنائی خود را با «حسن» اینگونه تعریف کرد :

ماهر دو در یک بانک کار میکردیم «حسن» دراین مدت بمن میگفت که علاوه بر کار در بانک استاد دانشکده هنر های زیبا هستم و حتی‌برای اثبات این‌موضوع چندمجسمه و تابلوی نقاشی به من نشان داد و گفت اینها نمونه کار شاگردان من است .

او یک بار نیز گفته بود که در یک کارخانه چوب‌بری سرمایه‌گذاری کرده و جالب اینکه یک روز مرا به یک کارخانه چوب‌بری برد و با چند نفر از کارکنان کارخانه آشنا کرد او با صحنه‌سازی طوری وانمود کرد که من خیال کنم همه آنها برای او کار میکنند . من بعدها متوجه شدم که هیچیک از حرفهای حسن حقیقت نداشت .

یك نقشه دیگر

او این نقشه ها را طوری ماهرانه اجرا میکرد که من اصلا فکر نمیکردم دروغ می گوید . در مورد اینکه چرا تابحال ازدواج نکرده بودنیز وقتی از او سئوال میکردم میگفت من مدت ده سال پیش عاشق یک دختر بودم ولی متاسفانه این دختر مرد ومن برای همیشه عزادار شدم . ده سال‌حتی‌یک لحظه‌نتوانستم او را از یاد ببرم تا اینکه‌ترا دیدم بمحض دیدن تو فکرکردم او زنده شده چون او عجیب بتو شبیه بود .«حسن» عکسی از جیب خود بیرون آورد و گفت این عکس‌متعلق‌باو است، می‌بینی باوجود اینکه ده‌سال از آن تاریخ میگذرد من هنوز عکس او را سالم نگه‌داشته‌ام نسرین سهس اضافه کرد که او هر دروغی بمن میگفت مدرک هم نشان میداد تا من باور کنم . در مورد عکسی‌که بمن نشان داد بعدها متوجه شدم عکس مربوط به زمان جوانی خواهرش بوده است من وقتی این‌صحنه ها را می دیدم پیش خود حساب میکردم حسن از آن مردهایی است‌که پابند ازدواج است بنابر این سن و سال اوبرایم اصلا مهم نبود ، فقط این مهم بود که حسن مرا از صمیم قلب‌دوست داشت ، با این شرایط وقتی او بمن پیشنهاد ازدواج کرد قبول کردم و خیلی زود ما با یکدیگر ازدواج کردیم .

استمداد ماموران آگاهی ازمردم :

زهرا را به‌خانواده‌اش بازگردانید

ماموران شعبه سوم اداره آگاهی تهران برای یافتن یک دختر۱٦ ساله‌از مردم‌استمداد میکنند : هر کجا این دختر را دیدید به ماموران انتظامی معرفی کنید .

«زهرا افتاده» دانش آموز سال سوم راهنمایی تحصیلی یکی از مدارس شیراز است و چندی‌پیش‌بدون اطلاع‌خانواده خود از راه مدرسه به نقطه نامعلومی رفت و جستجوی خانواده وی برای یافتن و باز گرداندنش بخانه به نتیجه نرسید .

درجریان جستجو ، روزی مادر زهرا دختر فراری‌اش را مقابل مدرسه‌یی‌که در آن درس میخواند دید که از یک اتومبیل بنز طوسی پیاده شده است . او را صدا زد ولی «زهرا»که‌به‌صدای مادر متوجه وجود او نزدیک‌خودشده‌بود بار دیگر سوار همان اتومبیل شد و فرار کرد .

رانندگی اتومبیل را جوانی بعهده داشت که بر اساس اطلاعاتی که مادر«زهرا» ازاو و اتومبیلش‌دراختیار ماموران گذاشته بود ، شناسایی شدو پس ازچندروزبوسیله‌ماموران بدام افتاد .

این جوان «رضا شعله‌بر» نام دارد که در تحقیقات گفت: از روزی که مادر «زهرا» او راجلوی‌مدرسه دید و «زهرا» سوار اتومبیل من شد تاکنون او را ندیده‌ام زیرا «زهرا» چند دقیقه بعد از اتومبیل من پیاده شد و رفت‌ومن‌دیگر هیچگونه اطلاعی از او ندارم .

«رضا شعله‌بر» بدستور بازپرس‌دادسرای‌شیراز زندانی شد و عکس «زهرا» افتاده «پس از تکثیر» برای یافتن‌او در اختیارماموران انتظامی‌گذارده شد .

پدر پیر «زهرا» برای یافتن دخترش شهر های ایران را یکی‌پس‌ازدیگری زیرپامیگذارد. او چندی‌پیش در تهران همه‌جا بدنبال دخترش می‌گشت وقصد داشت به مشهد برود . در حالیکه تمام صفحات جنوب و جنوب غربی را قبلا بدنبال او گشته بود .

مامور وظیفه شناس ۲۲ هزار تومان پول را که پیدا کرده بود به‌صاحبش برگرداند

استوار یکم ابوالقاسم معظمی

مامور گشت کلانتری مرکز کیفی را که بیش از ۲۲ هزار تومان‌پول در آن بود پیداکرد.

استوار ابوالقاسم معظمی مامورکلانتری‌مرکز هنگام گشت در خیابان پیروزکوچه پیرنظر متوجه کیفی شد که داخل کوچه روی اسفالت افتاده بود . استوار معظمی کیف را برداشت و باخود به کلانتری برد .

سرهنگ معتمدی رئیس کلانتری مرکز برای پیدا کردن صاحب کیف به ماموران دستور های لازم را داد و ماموران پس از بررسی داخل کیف چند شماره تلفن ، مقداری صورت حساب،چند برگ چک، ۴۷۰۰ فرانگ سوئیس و ۱۰۰ هزار ریال پول ایران که جمعا ۲۲٦ هزار و ۹۰۰ ریال میشد ، پیدا کردند .

پس از ٤۸ ساعت جستجو ماموران نشانی ها و شماره تافن هاییکه از داخل کیف بدست آورده‌بودندموفق شدند صاحب آنرا بشناسند و او را برای تحویل کیف به کلانتری دعوت کنند .

صاحب کیف «منوچهر عسکری »نام دارد که پس از مراجعه به کلانتری و ارائه نشانی کامل کیف و محتویات آنرا تحویل گرفت .

طرح یك پرونده عجیب‌در بازپرسی

دختر ۱۴ ساله حاضر بازدواج با هیچ‌مردی نیست!

پرونده یک ماجرای پیچیده و عجیب باعث شد، بازپرس دادسرا بمامورین ژاندارمری دستور دهد ، تحقیقات دقیقی انجام دهند و نتیجه تحقیق‌خود را سریعا گزارش کنند تابازپرس بتواند در مورد پروندیی که هم‌اکنون تحت رسیدگی دارد ، تصمیم بگیرد.

زنی بنام «صدیقه» با تسلیم شکوائیی به پاسگاه ژاندارمری شهیاد علیه پسر شوهرش اقامه دعوا کرد . «صدیقه» در پاسگاه گفت: «۱۳ سال پیش من زن بیوه‌یی بودم که یک دختر چند ماهه‌یی بنام نرگس از شوهرم برایم باقی مانده بود . برای‌تامین معیشت دخترم ، بامردی ازدواج کردم که او نیز پسر دهساله‌یی بنام «ایرج» داشت چند روز بعد از ازدواج همسرم بنام خودبرای «نرگس» شناسنامه گرفت وظاهرا پدر اصلی فرزندم شد.

چندی‌قبل برای دخترم که‌حالا ۱٤ ساله شده خواستگاری پیدا شد که هم من وهم شوهرم با ازدواج آنها موافقت‌کردیم وقتی جریان را با «نرگس» درمیان گذاشتم او شدیدا بااین ازدواج مخالفت کرد . سعی بسیار در راضی کردن او کردم اماسرانجام نرگس پرده از ماجرائی‌برداشت که شنیدن آن مرا شوکه کرد.

دخترم گفت : که من از مدتها پیش با «ایرج» نابرادریم رابطه دارم وعاشق او هستم و درحال حاضر «دختر» هم نیستم و جز زن ایرج هیچ مرد دیگری‌نخواهم شد.

از سوی دیگر ایرج نیزمطالبی نظیر مطالب نرگس بیان داشته است او می‌گوید من نرگس‌را دوست دارم وجز با او باهیچ زنی ازدواج نخواهم کرد.

پرونده‌یی که براساس‌شکایت «صدیقه» در پاسگاه ژاندارمری شهیاد تنظیم شده بود بدادسرای تهران رفتو «سهامی» بازپرس شعبه۸ دادسرادر جریان‌رسیدگی به‌آن ناگزیر شد بماموران ژاندارمری دستور دهد ،تحقیقات خود را در مورد صحت و سقم ادعای «صدیقه» و دیگرکسانی که در پرونده از آنان نام برده شده تکمیل‌تر کنند.

بازپرس همچنین دستور داد تا پزشکی قانونی سن واقعی «نرگس» را مشخص کند تا او بتواند براساس نظر پزشکان و محتویات پرونده تصمیم قاطع بگیرد .

کلاس فتوگرامتری (نقشه‌برداری هوائی)

برای اولین بار در ایران کلاس فتوگرامتری (نقشه‌برداری هوائی) باحامسرین تجهیزات زیر نظر مهندسین ازموده درکاخ دانش تشکیل می‌شود. استفاده از این کلاس مزبور را به علاقمندان فن نقشه‌برداری بخصوص فارغ‌التحصیلان رشته نقشه‌برداری توصیه می‌نماید .

کلاس حسابداری و دفترداری دوبل

ازکلیه کسانیکه درکلاس حسابداری و دفترداری دوبل نامنویسی کرده‌اند خواهشمند است روز ٤شنبه ۳دیماه ساعت ٦٫۵ بعدازظهر درمحل این انجمن حضور بهمرسانند .

کلاس تلویزیون رنگی

برای‌اولین‌بار درایران کلاس تعمیرات‌واصول کار تلویزیون رنگی بااستفاده ازوسائل کافی فنی زیرنظر استاد محترم‌مهندس عباس ایزدی درکاخ دانش تشکیل می‌شود. استفاده از این‌کلاس را به‌عموم تعمیرکاران و علاقمندان توصیه می‌نماید .

کاخ‌دانش ـ خیابان‌فرانسه ـ کوچه مرجان

آ ـ ۳۹۸٤۷

آگهی خریدساختمان

بانك رهنی ایران یکباب ساختمان تازه ساز که تکمیل و آماده بهره‌برداری بوده و دارای یك سالن بزرك جهت معاملات درطبقه هم‌کف و درحدود سی‌باب اطاق و تاسیسات‌لازم باشد در محل های زیر :

۱ـ خیابان قدیم شمیران (بین‌سید خندان تا تجریش) بار

۲ـ خیابان پهلوی (بین‌میدان ونك تا تجریش)

۳ـ خیابان های اصلی بین دو خیابان مذکور

جهت محل شعبه شمیران خود خریداری‌مینماید. ازفروشندگان خواهش میشود با در دست داشتن فتوکپی سند مالکیت و پروانه ساختمان و نقشه های‌ساختمان به‌اداره‌املاك این بانك واقع در خیابان فردوسی، ساختمان اداره‌مرکزی ـ اطاق ۲۰۷ مراجعه نمایند .

بانك‌رهنی‌ایران

شماره‌مخصوص جوانان

خواندنی است

یك سینما درخانه شما

پروژکتور اِمو

آسانترین و کاملترین وسیله ایست که تاکنون برای نمایش فیلم های سوپر۸ میلیمتری ساخته شده است .

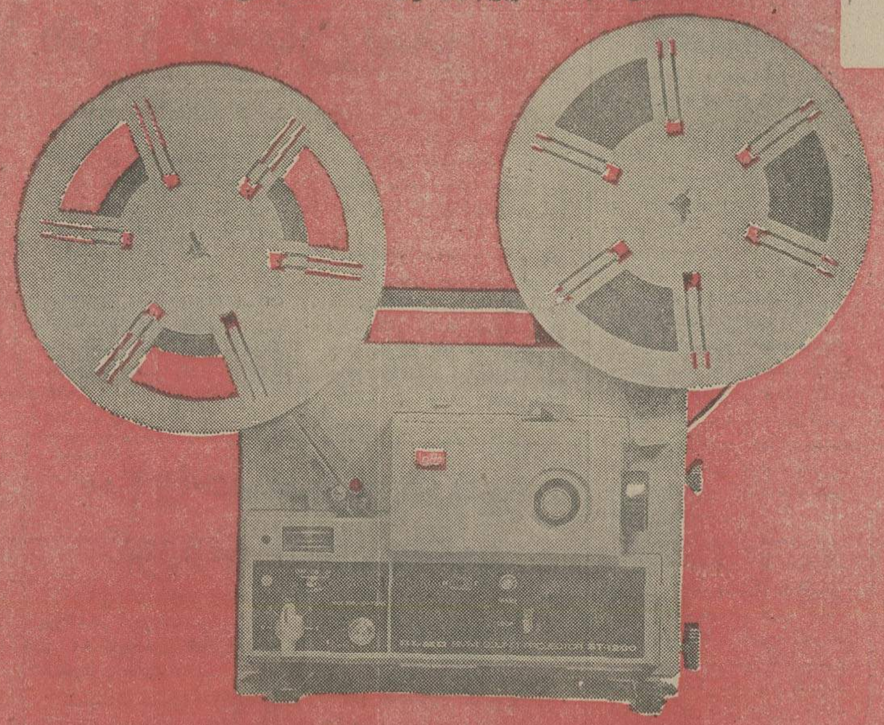

۱: صدا های اپتیک و مغناطیسی
۲: ضبط روی حاشیه مغناطیسی بامیکسر داخل پروژکتور.
۳: سرعتهای ۱۸ و ۲۴ عکس درثانیه (سوپر۸)
۴: لامپ ۱۵ ولت ۱۵۰ وات هالوژن بانور معمولی وقوی.
۵: عدسی زوم فوق‌العاده برای نمایش پرده های عریض.
٦: قدرت خروجی امپلی فایر۸ اهم ۱۰ وات میباشد.

نمایشگاه‌و محل سرویس : خیابان شاه جنب ساختمان‌آلومینیوم تلفن : ٦٦۱۵۳۳

P.O.9

سکته قلبی

بزرگترین عامل سکته قلبی چربی خون میباشد ! متخصصین آلمانی پس از سالها بررسی از ذرت طلائی روغنی درست نموده اندکه درچربی خون هیچ اثری نمیگذارد وامروزه دربزرگترین کشورهای جهان ازاین روغن استفاده میشود ! روغن ذرت طلائی مایزول صد درصد خالص محصول آلمان برای انواع سالاد وغذاهای سرخ کردنی وپختنی

روغن ذرت طلائی مایزول

مرکز پخش: تهران سرای چیت ساز طبقه چهارم مرعشی

شماره ٦ و ۲٦ تلفن ۵۳۸۵۵۱ و ۵۳۰٤٤۲

مجالس ترحیم

بانهایت تاسف وتاثر درگذشت ناگهانی **هما قریب** و **هوشنگ ایازی** فرزند و داماد آقای مهدی قریب را باطلاع خویشاوندان ودوستان وآشنایان میرساند .
مجلس ترحیم زنانه ومردانه آن عزیزان از دست رفته از ساعت۲ الی٤ بعدازظهر روز پنجشنبه چهارم دیماه در مسجد الجواد منعقد است .
الاحقر حاج میرزا خلیل کمره‌ای. الاحقر حاج سیدمهدی فیروزآبادی. الاحقر حاج سید حسین بدلا. الاحقر حاج سید محمدتقی واحدی. علیرضا قریب. محمد سام. سید ابوالقاسم سرکشیک.
آ-۱۵۸۲۷

هوالحی الذی لایموت
بانهایت تاثر وتالم فقدان جانگداز عزیزان از دست‌رفته **هما قریب** و **هوشنگ ایازی** که دراثر سانحه اتومبیل اتفاق افتاده باطلاع کلیه بستگان ودوستان و آشنایان و همکاران گرامی میرساند.
مجلس ترحیم فقیدان سعید از ساعت ۲ الی ٤ بعدازظهر روز پنجشنبه چهارم دیماه (٤ر۱۰ر٥٤) در مسجد الجواد برگزار میشود .
مهدی قریب. فخرالسادات . محمد رضا. مینا. رویا و داریوش قریب.
آ-۱۵۸۲۷

همکاران ودوستان جناب آقای مهدی‌قریب در هیات پیگیری وزارت آموزش و پرورش .
بانهایت تاسف وتاثر دردست نابهنگام و جانگداز **هما قریب** و **هوشنگ ایازی** دختر وداماد آقای مهدی قریب را باطلاع کلیه همکاران فرهنگی میرسانند .
مجلس ترحیم فقیدان سعید از ساعت ۲ الی ٤ بعدازظهر روز پنجشنبه ٤ر۱۰ر٥٤ درمسجد الجواد منعقد میباشد .
ابوالقاسم کوشا. اسدالله رکنی فرد. ابوالقاسم‌محاسب. اسماعیل حجازی. مرتضی زهره‌نژاد. مرتضی نوربخش.
آ-۱۵۸۲۳

با دریغ واندوه فراوان درگذشت جانگداز و غم‌انگیز همکار از دست رفته **هوشنگ ایازی** وهمسرش راکه درحادثه تاسف‌آور اتومبیل بدرود حیات گفته‌اند به بازماندگان آن مرحوم ومرحومه تسلیت عرض نموده وباطلاع همکاران و دوستان گرامی در وزارت کشور میرساند .
مجلس ترحیم روز پنجشنبه ٤ر۱۰ر٥٤ از ساعت ۲ الی ٤ بعدازظهر در مسجد الجواد برقرار خواهد بود .
مژدهی.رسولی. صحفی. حیدری. کریم‌خان زند. میری. شهمیرزادی. مقدم. ونکی.کامیاب. وزنوس. دادور. امجدی. فرقدان. مدنی. زمانی. غضنفری. رزاقیان .
آ-۱۵۸۲۰

خانواده‌های : قریب . ایازی . بدلا . خوش پیمان . میرعلینقی. انصافی. سلطانی. شجاعی. شادولی . سرکشیک. سام.خلیلی.واحدی.کمره‌ای.دربندی.خسروی.رحیم.مهاجری. اسپهبدی. هوشور. نامور. حجازی. نمازی شیرازی. اشرف سمنانی. عمادی‌پور. ساغری. بختیاری‌نژاد. بنی فاطمی. شاد اختر. مطبوع. جلالی. آزاد. مصداق.امیر ابراهیمی.محکمی. نظری. خدمتیان. صدیقیان. عطاردیان . سعادت . رهنما . میرفتحی. فیروزآبادی. مقدم. خدادادیان.
باغم واندوه فراوان درگذشت ناگهانی و جانگداز **هما قریب** و **هوشنگ ایازی** فرزند دلبند و داماد عزیز آقای‌مهدی قریب را باطلاع خویشاوندان ودوستان وآشنایان‌میرسانند.
مجلس ترحیم زنانه ومردانه آن عزیزان ازدست رفته از ساعت۲ الی ٤بعدازظهر روز پنجشنبه‌چهارم دیماه(٤ر۱۰ر٥٤) درمسجد الجواد برگزار میشود .
آ-۱۵۸۲۷
اطلاعات- حادثه ناگوار را به‌عموم افراد خانواده‌های عزادار بویژه بازماندگان آنمرحومان تسلیت میدهد .

بانهایت تاسف وتاثر درگذشت شادروان **سلیمان سیمینو** را باطلاع اقوام وآشنایان میرساند، مجلس ترحیم آنمرحوم ازساعت ۳تا۵ بعداز ظهر روز پنجشنبه چهارم دیماه ۱۳٥٤ در کنیسا کورش واقع در خیابان آقا شیخ هادی برگزار میشود .
خانواده‌های سیمینو . سفانی. حق نظرزاده . یزدی . گلچین. اصیل. الیاسیان. حمودوت. ملامد. کامجو . نی‌داود. فرحی .

در این هنگام که گوهر یکدانه زندگی خود (مادرمان) **بانو صغرا نوروزی اعلم (ابومنصور)** را از دست داده و در سوک او عزاداریم ، برای تسلای خاطرمان از همه دوستان وآشنایان دعوت می کنیم تادر مجلس ختمی که روز ٥ شنبه ٤دیماه جاری از ساعت ٤تا٦ بعد از ظهر در خانقاه صفی علیشاه برگزار میشود شرکت فرمایند.
فواد ابومنصور . نهاد ابومنصور. ناهیده ابومنصور . سمیرا ابومنصور.
آ-۱۵۷۹۷

بدینوسیله فوت جانسوزوغم‌انگیز **بانو صغرا نوروزی‌اعلم (ابومنصور)** را به اطلاع دوستان و آشنایان می رساند مجلس ختم مردانه وزنانه آن مرحومه از ساعت ٤ تا٦ بعد از ظهر روز پنجشنبه ٤ دیماه جاری در خانقاه صفی علیشاه برگزار می شود .
خانواده های : نوروزی اعلم. ابومنصور. مینائیان . نوروزی لاهیجانی . ماهوری . باوی‌فرد. خیری . آریائی . بزشکیان. گلاب حیات. مجیدیان. بهاراو. بیات. هوشنگ مهدی پور. دیحیان وداشور.
آ-۱۵۷۹۷ ۲-۲

بانهایت تاسف و تالم درگذشت نابهنگام شادروان **بانو سیده شمس‌الملوک عادل** را باطلاع بستگان ودوستان محترم‌می رساند. مجلس ختم آنمرحومه روز پنجشنبه ٤ر۱۰ر٥٤ ازساعت ۱۲ الی ١٤ در مسجد الجواد واقع در میدان ۲٥ شهریور و شب هفت روز شنبه ٦ر۱۰ر٥٤ از ساعت ۱٥ الی ۱۷ در سالن شماره ۲ بهشت زهرا منعقد میگردد.
مهدخت مظفری. نورالدین عادل. مهندس منوچهر برهانی. وخانواده های: عادل . مظفری. نقدعلی زاده. درمیانی. برهانی. امیری. اعتضادی . خسروپور. جمشیدی. ملکزاده. مهرداد . عالمشاهی. جمالی. بصیری . کریمی. گودرزی پیرداوری .
آ-۱۵۷۹۹
اطلاعات - مصیبت واردە را بەعموم خانواده های عزادار بویژه بازماندگان آنمرحومه تسلیت میدهد.

بانهایت تاسف و تاثر درگذشت مادر عزیزمان را باطلاع دوستان و آشنایان میرساند .
مجلس ترحیم روز جمعه پنجم دیماه جاری از ساعت ۱۰ الی ۱۲ در کنیسای حئیم- خیابان قوام السلطنه - کوچه سیمی برگزار میشود.
رحیم نعمانی. ایرج نعمانی
وخانواده های : سلیمان والیاس کلیهار. ایوب ارسطو زاده. عبداله صدیق‌پور. برکهنائی. عاقل. تهرانی. نخی موسی. یدیدسیون. ربیعی. ماخانی. شهرامزاد.
آ-۱۵۸۳۹

بانهایت تاسف درگذشت جوان ناکام **بانو باربارا طیبی** همسر آقای مهندس کیومرث طیبی رادر آمریکا باطلاع خویشان وآشنایان میرساند . مراسم یادبود در آمریکا برگزار گردیده است .
پریوش طیبی. حوروش طیبی. مهرماه طیبی. ناهید طیبی. مهوش طیبی. بانو طیبی. محمدعلی‌مهرآزما. مهندس عباس عاملی. سیامک اژدر. محمد میرسعید.
آ-۱۵۸٤٥
اطلاعات - بعموم بازماندگان آنمرحومه تسلیت میدهد.

✝

بانهایت تاسف وتالم درگذشت عزیز از دست رفته‌مان وارطان کاراپتیان را باطلاع بستگان ودوستان میرسانیم مجلس هفت آن مرحوم صبح جمعه ٥ دی ماه از ساعت ۱۰ونیم الی ۱۱ونیم در کلیسای ارامنه واقع در خیابان کریمخان‌زند نبش خیابان ویلا برگزار میگردد.
لوئیز - هویک- ریبیکا- آنیک کاراپتیان- هرمیکگیری
آ-۷۲٦٤

با نهایت تاسف وتاثر درگذشت نابهنگام همسر و پدر بزرگوارمان مرحوم **حاج غلامعلی شکوه** را باطلاع فامیل ، دوستان وآشنایان می‌رسانیم مجلس ختم مردانه وزنانه آن فقید سعید روز پنجشنبه چهارم دیماه ازساعت ۲٫٥ تا ٤٫٥ بعدازظهر درمسجد حاج حسن واقع در خیابان شاهپور اول ارامنه منعقد خواهد بود .
فاطمه. رضا. داود. ابراهیم. معصومه. منصورومنیژه شکوه و خانواده‌های حقیقت‌پور. ورزاوند. شکوه مطلق . خلیلی. باهری. وحیدنیا. ملک عباسی. عسگرزاده. ساداتی. عاقل‌نژاد. حسین‌زاده. صادقیان.فروزان. عباسی.منتظری‌پور. یادگاری. قهاریان. غلامی. وفرودی .
آ-۳۹۹۰٤
اطلاعات- مصیبت واردە را بعموم خانواده‌های عزادار بویژه‌بازماندگان آنمرحوم وآقای اکبر خلیلی همکارمطبوعاتی تسلیت می‌دهد .

با کمال تاسف درگذشت جانگداز مرحوم **سید حسن ساجدی همدانی** را باطلاع خویشاوندان‌ودوستان‌وآشنایان میرساند. مجلس ترحیم آنمرحوم روز پنجشنبه ٤ر۱۰ر٥٤ ازساعت ١٦ الی ۱۸ در مسجد الجواد برگزار میباشد .
ساجدی. رضوی. مجیدزاده. رضوی‌کامران.بوذرجمهری. حسین‌زاده. تواضعی. انتظام. امیری. دبیر علائی. کاظمی. وحیدی. بهرامی. ابطحی. شجاعی . احمدی . سجادی . مرتضوی. برومند. تقوی. مهدیه. آغاسی کرمانی . قریشی. امیدوار. سپهری. عربزاده. عاملی. معتضد. دکتر رضوی. دکتر صدیق. وفائی. خلیل‌پور. پیران. طباطبائی. توفیقی .
آ-۱۵۷٤۹

انالله و اناالیه راجعون
با کمال تاسف وتاثر درگذشت نابهنگام شادروان **محمد شریف** مُعاون فرمانداری را به خانواده وکلیه بستگان آن مرحوم تسلیت می‌گوید ومجلس ترحیم شادروان از ساعت ٤تا۸ بعدازظهر روز ٤ر۱۰ر٥٤ از طرف فرمانداری اردکان در مسجد حاجی محمد حسین اردکان منعقد خواهد بود .
فرماندار و کارکنان فرمانداری شهرستان اردکان
آ-۷۲٤۳

بمناسبت درگذشت مرحومه مغفوره والده ماجده عمدة‌المحدثین جناب آقای حاج سید علی‌اکبر فاطمی مجلس ترحیم‌از ساعت ۹الی ۱۱ صبح روز پنجشنبه ۲۲ ذیحجةالحرام مطابق ٤ر۱۰ر٥٤ در مسجد آذربایجانیها از طرف منبریهای آذربایجان مقیم مرکز منعقد خواهد بود امید است حضرات علماء اعلام و محدثین کرام وعموم مومنین شرکت فرمایند.
تفسیری - طاهری - ششگلانی- عبائی- خلخالی- بکائی- ورعی- اسنقی- شربیانی- بخشایشی- اهرابی - شالچی - هشترودی - اهری.
آ-۱۵۸۷۳

باکمال تاسف وتالم درگذشت ناگهانی استاد گرانقدرمرحوم **ابراهیم ملکزاده** را باطلاع دوستان واقوام میرساند. ضمن‌عرض تسلیت از طرف نقاشان ساختمانی چهار راه پهلوی به بازماندگان آنمرحوم اعلام میدارد که مجلس ختم مردانه روز پنجشنبه ٤ر۱۰ر٥٤ از ساعت ۲ونیم الی٤ونیم بعدازظهر در مسجد شهرآرا واقع در شهرآرا - جنب پارک ومجلس ختم زنانه در منزل‌آقای حسین حسن‌پور واقع در شهرآرا مقابل منبع آب منعقدمیگردد.
از همکاران محترم انتظار دارد در این مجلس ختم‌شرکت فرموده وتسلی بازماندگان را فراهم آورند.
محمد باقر ملکزاده - احمد احمدزاده
آ-۱۵۸۷۹

بانهایت تاسف درگذشت شادروان **ابراهیم ملکزاده** پدر گرامیمان را باطلاع دوستان و آشنایان می‌رسانیم .
مجلس ترحیم مردانه از ساعت ١٤ونیم تا ١٦ ونیم بعد ازظهر روز پنجشنبه ٤ر۱۰ر٥٤ در مسجد شهرارا منعقد می‌گردد .
محمد باقر ملکزاده. خسرو ملکزاده. پرویز ملکزاده. فیروز ملکزاده. حسین حسن‌پورگل. پروانه ملکزاده. دارا ملکی. حسین عرفانیان.جلال‌ظریفی. برادران حسین‌زاده .
آ-۱۵۹۰۱
اطلاعات- بعموم بازماندگان آنمرحوم تسلیت می‌دهد.

بانهایت تاسف درگذشت **بانو فاطمه زندگانی** مادر گرامی و بزرگ خاندان زندگانی ، پوش‌نژاد- مهدی اصفهانی-آجودانی شیرازی- صادقون - میرشمیرانی - شایگان - ناصری - علمدار- سلسبیلی - کاظمی - نوربخش را باطلاع میرساند.
مجلس ترحیم مردانه وزنانه از ساعت ۲ونیم تا٤ونیم بعداز ظهر روز شنبه ٦ دیماه جاری در مسجد فخرالدوله واقع در خیابان فخرآباد منعقد میباشد.
حسن زندگانی . عباس زندگانی . عذرا زندگانی
آ-۱۵۸۸٥
اطلاعات - بعموم بازماندگان آنمرحومه تسلیت میدهد

بانهایت تاسف و تاثر درگذشت نابهنگام عزیز از دست رفته شادروان **مهندس علی نیکان پور** را به اطلاع فامیل و آشنایان میرساند. مجلس تذکر آن شادروان روز جمعه ٥ر۱۰ر٥٤ از ساعت ٤الی۷ بعد ازظهر در امیر آباد شمالی بالاتر از سه‌راه پارک وی بزیست سوم پلاک ۱۲ منعقد میباشد.
خانواده های: نیکان پور. فلاح. ورقا. سنائی. سبحانی. باقری. تیرگری. میثاقی. دهقانی. نیکروان. ممتازیان. غضنفری. علویان و فامیلهای وابسته.
آ-۳۹۸۲۲

باکمال تاسف فوت **بانو حلیمه خاتون** همسر مرحوم علی محمد آزاد همدانی و مادر آقای محمد آزاد وکیل دادگستری را به‌اطلاع دوستان وهمشهریان میرساند مجلس ترحیم آن مرحومه ازساعت ٤تا٦ بعدازظهر روز پنج شنبه ٤ر۱۰ر٥٤ درمسجد مجد منعقد می‌گردد .
علی غمامی. کاظم غمامی. احمد غمامی. مهدی غمامی. تقی غمامی. خلیل غمامی. محسن غمامی. رضا غمامی. علی طباطبائی. مهدی احمدی. محمد احمدی. محمد نثری . باقر نثری. محمود نثری. علی نثری. علی برومند. احمدبرومند. مهدی برومند. حسین زیرک .
آ-۳۹۹۳٤
اطلاعات- مصیبت واردە را بعموم خانواده‌های عزادار تسلیت می‌دهد .

بانهایت تاسف وتالم درگذشت نابهنگام شادروان استاد **حسین معارفی** کارشناس باستانشناسی و عضو انجمن آثار ملی اصفهان وبزرگ خاندان معارفی را باطلاع دوستان و آشنایان می رساند . مجلس ختم آنمرحوم روز پنجشنبه ٤ر۱۰ر٥٤ ازساعت ۸صبح الی ۱۱ونیم‌درمسجد صدرخواجو برگزار می‌گردد .
خانواده‌های معارفی. معتمدی.معین‌زاده. مطهری. نهاوندیان. ضیاء .نیک‌خو. یاوری.پزشکزاده.قاسمزاده. سادات‌حسینی. منشئی. شامبسندی. جهان‌قربان.ستار.طرفه‌نژاد. گشنیزجانی. شمس.. داورپناه. دلیلی. احمدی. طباطبائی .
آ-۷۲۷۲
اطلاعات- مصیبت واردە را بعموم خانواده‌های عزادار تسلیت می‌دهد .

باکمال تاسف وتاثر فوت نابهنگام **آقای اسماعیل زجاجی** همسر و پدر عزیزمان را در همدان باستحضار خویشاوندان وآشنایان می‌رساند. مجلس ختم آنمرحوم برگزار گردیده ، مراسم شب هفت روز پنجشنبه چهارم دیماه از ساعت ۳ الی ٥ بعدازظهر در آرامگاه خانوادگی واقع در باغ بهشت‌همدان برگزار می‌گردد .
اقدس. شیرین. شهلا. شهره. شاهرخ وشهروز زجاجی
آ-۷۲۷۰

انالله و اناالیه راجعون
بانهایت تاسف درگذشت ناگهانی **آقای جلال شهیدی گلپایگانی** ، فرهنگی محبوب را به‌اطلاع‌آشنایان‌و همشهریان میرساند مجلس ختم آن مرحوم از ساعت ۲ الی ٤ بعدازظهر روز جمعه ٥ر۱۰ر٥٤ درمسجد جامع نارمک برگزار میشود.
خانواده‌های : شهیدی. صافی. اسماعیلی . صادقی . قطبی. خادمی .
آ-۳۹۹٦٦
اطلاعات - بعموم بازماندگان آنمرحوم تسلیت میدهد.

اعضاء هیئت مدیره وکارکنان اتحادیه صنف‌نقاشان ساختمان باکمال تاثر فقدان **حاج محمد کاظم نماینده** رئیس هیئت مدیره اتحادیه را باستحضار اعضاء صنف میرساند . و از اعضاء محترم انتظار دارد جهت شادی روح آنمرحوم در مجلس ختمی که‌از ساعت ۲ونیم تا ٤ونیم بعدازظهر در مسجد حاج حسن واقع‌درخیابان شاهپور منعقدمیباشد حضوربهمرسانند.
اعضاء هیئت مدیره اتحادیه صنف نقاشان ساختمان
آ-۱۵۸۸۹

باکمال تاثر وتالم فوت ناگهانی **حاج محمد کاظم** نماینده رئیس هیئت مدیره شرکت تعاونی رنگ نقاشان ساختمانی را ضمن عرض تسلیت بحضور بازماندگان آنمرحوم باستحضار اعضاء می‌رساند. مجلس ترحیم آن‌مرحوم درروز جمعه از ساعت ۲ونیم الی ٤ونیم بعداز ظهر در مسجد حاج حسن واقع در خیابان شاهپور منعقد می‌باشد. از اعضاء انتظار دارد جهت‌شادی روح‌آنمرحوم درمجلس حضور بهمرسانند.
اعضاء هیئت‌مدیره و مدیرعامل شرکت‌تعاونی رنگ نقاشان ساختمان .
آ-۱۵۸۸۹

خانواده‌های : نماینده. حاجی حبیب ضیائی. حاج‌محمد نورمحمدی. جعفر ارمیان. حسین خداپرست. آقای شبیری. حسین نورمحمدی. نویدی. حاج‌جواد افتخاری. دکترمحسن شهیدی. ورشوئی. چیتگر. باستانی. فیروزی. نوری‌زاده . یوسفبیک. مهدوی. محمدنبی. آقایان. منصور عدل .
فوت ناگهانی **حاج محمد کاظم نماینده** رئیس اتحادیه صنف نقاشان ساختمانی تهران را باستحضار فامیل ودوستان می‌رساند. مجلس ترحیم مردانه وزنانه آنمرحوم روز جمعه‌از ساعت ۲ونیم الی ٤ونیم در مسجد حاج حسن واقع‌درخیابان شاهپور منعقد با شرکت در مجلس مزبور روح آنمرحوم‌را شاد بفرمائید .
اطلاعات- مصیبت واردە را بعموم خانواده‌های عزادار تسلیت می‌دهد .

بسمه تعالی
باتاسف خبر درگذشت مرحومه **مرضیه سرتیپزاده زنگنه** مادر آقای داریوش سراجی رئیس‌امور اداری شرکت‌واصاتو را به‌اطلاع همکاران محترم می‌رساند .
مجلس ترحیم زنانه ومردانه آن مرحومه از ساعت ٤ تا٦ بعدازظهر روز شنبه ٦دیماه ۱۳٥٤ در مسجد الجواد واقع در میدان ۲٥ شهریور برگزار میگردد .
هیئت مدیره‌و کارکنان شرکت سهامی خاص واصاتو مدیریت، کارمندان و کارگران تعمیرگاه مرکزی ب. ام. و
آ-۳۹۹٦۷

هوالحی الذی لایموت
بانهایت تاثر وتالم فقدان جانگداز عزیز از دست رفته مادر گرامیمان **مرضیه سرتیپزاده زنگنه** را باطلاع دوستان و آشنایان و بستگان می‌رساند .
مجلس فاتحه زنانه ومردانه مرحومه مغفوره از ساعت ٤ الی ٦ بعدازظهر روز شنبه ٦ دیماه ۱۳٥٤ در مسجدالجواد واقع در میدان ۲٥ شهریور برگزار می‌گردد .
خانواده‌های : سرتیپزاده زنگنه. سراجی. کازرونی. روزبهانی. معینی. وسایر بستگان .
اطلاعات- مصیبت واردە را بعموم بازماندگان آنمرحومه تسلیت می‌دهد .

یادبود

چون روز ٥ شنبه چهارم دیماه مصادف با چهلمین روزدرگذشت مرحومه **بانو پروانه اربابی (عطائی)** میباشد زحمت دوستان را نمی طلبیم و هزینه مراسم صرف امور خیریه میگردد.
خانواده اربابی- عطائی
آ-۱۵۸۲۹

بدینوسیله باستحضار آشنایان و خویشاوندان میرساندمراسم اولین سالگرد درگذشت شادروان **غلامحسین قدس** (همسر - برادر- پدر بزرگوارمان) روز پنجشنبه ٤ر۱۰ر٥٤ از ساعت ٦تا۳ بعد ازظهر در منزل آنمرحوم واقع در میدان شاهپور - خیابان مهدیخان کاشی ١٦ برگزار میشود.
شمس‌السیاده قدس . یعقوب قدس. غلامعلی قدس

تسلیت

همکار عزیز جناب آقای محمد مهدی رمضانی
بانهایت تاسف مصیبت واردە را تسلیت گفته سلامتی آن جناب و خانواده محترم را آرزو داریم.
خاکیان - مواج - واثقی- افراسیابی - ابراهیمی - نصیری- احمدزاده - فرحی - میرگلو - قیصر - قراگوزلو .
آ-۱۵۸۷٥

استاد معظم جناب آقای دکتر محمدعلی حفیظی
مصیبت واردە را تسلیت عرض می‌کنیم .
دکتر داریوش گل‌گلاب- دکتر نظام‌الدین مصفا
آ-۱۵۸٤۷

دوست بسیار عزیز جناب آقای مسیح‌اله اسدی
باقلبی مملو از تاثر وتالم فوت ناگهانی مادر گرامیتان را بەحضور جنابعالی واخوان گرام صمیمانه تسلیت عرض نموده، از خداوند بزرگ صبر جمیل برایتان آرزو دارم .
کرمانشاه - محمد حسن همت
آ-۷۲٤٤

جناب آقای مسیح‌اله اسدی
سرپرست محترم بانک.عمران استان اصفهان
از طرف کارکنان کمیته ملی حمایت از مصرف کننده استان کرمانشاه باکمال تاسف‌وتاثرفوت ناگهانی‌مادرگرامیتان را بەحضور جنابعالی واخوان آن خانواده محترم تسلیت عرض نموده بقاء عمر بازماندگان را از خداوند متعال خواستاریم .
سرپرست کمیته ملی حمایت از مصرف کننده از استان کرمانشاهان : بهمن شاهوردی .
آ-۷۲٤٥

جناب آقای عبدالمهدی بقائی
باکمال تاسف درگذشت پدر بزرگوارتان جناب آقای غلامحسین بقائی را حضورتان تسلیت عرض نموده سلامت‌و بقای عمر جنابعالی را ازخداوند متعال خواستارم.
نیکلا مارکاریان
آ-۳۹۸۷٦

فدراسیون فوتبال ایران
مصیبت واردە را بخانواده محترم گنجی خصوصا آقای هوشنگ گنجی مدیرکل تربیت بدنی خوزستان تسلیت‌عرض می‌نماید .
آ-۱۵۸۳۳

آقای حسین افضلی
بانهایت تاسف فوت مادر گرامیتانرا تسلیت عرض می‌کنم
حاجی عباس نمرمیک
آ-۱۵۸۱۷

همکار گرامی جناب آقای احمد مهدیزاده
بانهایت تاثروتاسف فراوان فوت پدر گرامیتان‌راتسلیت عرض نموده، خودرا درغم شما شریک می‌دانیم واز درگاه خداوند متعال برای جنابعالی‌وخانواده محترمتان صبرجمیل وسلامتی مسئلت داریم .
همکاران گروه بهداشتی فامیلین
آ-۳۹۸٤۸

همکار گرامی جناب آقای احمد مهدیزاده
باکمال تاثر وتاسف مصیبت واردە را تسلیت عرض‌نموده واز خداوند متعال برای شما و خانواده محترمتان سلامتی آرزو دارم .
محمد صادق باقری
آ-۳۹۸٤۹

همکار عزیز جناب آقای احمد مهدیزاده
بانهایت تالم وتاثر سوک واردە را تسلیت عرض نموده از خداوند بزرگ شادی روح آن مرحوم وبقاء عمر وسلامتی شما را مسئلت دارم .
ذبیح‌الله زندیه
آ-۳۹۸٥۰

تسلیت

جناب آقای دکتر محمدعلی حفیظی
چون بواسطه کسالت عارضه در منزل بستری بوده و نتوانستم درمجلس ختم شرکت نمایم لذا بدینوسیله مصیبت وارده را تسلیت گفته سلامت و سعادت آن همکار ارجمند و فامیل محترمتان را از خداوند متعال خواستار است .
دکتر سید جمال‌الدین نوربخش

جناب آقای مصطفی عاطفی
بانهایت تاثر درگذشت مادر گرامیتان را بجنابعالی و سرکار خانم رفیع تسلیت عرض نموده خودمانرا در غمشما شریک می‌دانیم .
گلبادی. دشتی. مهناز سلیمی. پاکزاد. سعیدی. طباطبائی. اربابی. آراسته. معیریان . بادامچی . افسرمنش تهرانی . شمسی‌نژاد. پیروزنیا .

جناب آقای مصطفی عاطفی
فوت مادر گرامیتان را از صمیم قلب بجنابعالی وسرکار خانم رفیع تسلیت عرض نموده بقاء عمر بازماندگان را از خداوند خواهانیم .
شفیعی تهرانی. افژوه احمدی. مواج. عقیلی. صدارت. صیقلی. نظام شهیدی. رضوی. اکباتانی . زویا سلیمی.فرنقی.

جناب آقای مصطفی عاطفی
با تاثر فراوان مصیبت واردە را بجنابعالی و همسر گرامیتان صمیمانه تسلیت عرض نموده بقای عمر بازماندگان‌را از خداوند متعال آرزومندم .
مولود سلیمی

جناب آقای مصطفی عاطفی
مصیبت واردە را بەجنابعالی و سایر بازماندگان‌محترم تسلیت می‌گویم .
عباس حری

جناب آقای عبدالمظفر بقائی استاد محترم
مصیبت واردە را به جنابعالی تسلیت گفته از خداوند متعال دوام عمر و تندرستی برای آنجناب و اعضای‌خاندان محترم مسئلت دارد .
از طرف‌استادان وکارمندان موسسه ملی‌زبان- عباس‌حری
آ-۷۲٤۱

خزان در واپسین روز خود گل مارا به یغما برد . هما ای مظهر انسانیت جایت تا ابد در دل ماست روانتشاد باندوه فراوان ضایعه درگذشت نابهنگام و جانگداز خانم هما قریب دبیر ارجمند وهمسر عزیزشان آقای هوشنگ ایازی را بخانواده محترم قریب وایازی تسلیت عرض‌نموده وشکیبائی وبقاء عمر بازماندگان‌را ازدرگاه خداوندمتعال مسئلت داریم.
از طرف دانش آموزان و دبیران و کارکنان دبیرستان جامع و خدمات دختران خرم‌آباد .
آ-۷۲۷۳

جناب آقای دکتر اربابزاده
معاونت محترم مدیرعامل‌کل جمعیت شیروخورشیدسرخ‌ایران
هیئت مدیره و هیئت مرکزی و پزشکان و کارکنان‌جمعیت شیر وخورشید سرخ قم بانهایت تاسف وتاثردرگذشت پدر همسر گرامیتان راصمیمانه تسلیت عرض نموده شادی روح آنمرحوم وبقاء عمر بازماندگان را ازدرگاه احدیت‌آرزومندند.
آ-۷۲۷٤

جناب آقای مهندس محمدعلی شعیبی
باندوه بسیار درگذشت مادر گرامیتان را تسلیت عرض نموده و بقای عمر جنابعالی و سایر بازماندگان را ازخداوند متعال مسئلت دارد .
شرکت ساختمانی کارا

همکار عزیز آقای محمد فردافشار وبانو
باکمال تاسف مصیبت واردە را بشما و خانواده محترمتان تسلیت گفته، بقاء عمر بازماندگان را ازخداوند آرزومندیم.
اطاق بازرگانی و صنایع ایران و آلمان

جناب آقای مهندس نادر اعتباریان
بانهایت تاسف، درگذشت پدر گرامیتان را به جنابعالی و خانواده محترمتان تسلیت عرض نموده، بقای عمر شما و بازماندگان را ازدرگاه متعال خواهانم .
مهندس ناصر معتمد
آ-۱۵۸۵۹

جناب آقای مهندس پرویز پیراوسی
اعضاء سندیکا باکمال تاسف درگذشت پدر بزرگوارتان را صمیمانه تسلیت عرض مینمایند .
سندیکای شرکتهای تاسیساتی

جناب آقای عاطفی
ریاست محترم دبیرستان کوشش پسران
درگذشت مادر گرامیتان را ازصمیم قلب تسلیت میگوئیم .
اولیاء انجمن خانه ومدرسه دبیرستان کوشش پسران
آ-۱۵۸۵۱

جناب آقای محمد جنابزاده
بانهایت تاسف وتاثر درگذشت پدر گرامیتان را تسلیت‌گفته بقاء عمر شما وخانواده محترم را از خداوند بزرگ خواستارم.
ابراهیم طاهری

جناب آقای هوشنگ گنجی
رئیس اداره کل تربیت بدنی استان خوزستان
مصیبت واردە را تسلیت عرض نموده بقاء عمر جنابعالی‌و خانواده گرامی را آرزو داریم.
اهواز - منوچهر مردان - حسین خودی - رضا دانش- پرویز منیعی - مجید قبائی - جلیل صفیران - علی‌ابوالقاسمی- نصرت‌الله مقسومی - حبیب‌الله صمیمی.

جناب آقای هوشنگ گنجی
رئیس اداره کل تربیت بدنی استان خوزستان
از طرف خود وورزشکاران باشگاه خلیج فارس مصیبت واردە را صمیمانه تسلیت گفته برای بازماندگان صبر و شکیبائی آرزومندم .
اهواز - مدیر باشگاه خلیج فارس - محمد مجدم

جناب آقای هوشنگ گنجی
رئیس اداره کل تربیت بدنی استان خوزستان
بانهایت تاسف و تاثر درگذشت مادر گرامیتان را از صمیم قلب تسلیت گفته برای جنابعالی وبازماندگان صبر و شکیبائی آرزو داریم.
اهواز - مدیران ، سرپرستان ، مربیان و کلیه ورزشکاران باشگاه ورزشی نیرو.

جناب آقای هوشنگ گنجی
رئیس اداره کل تربیت بدنی استان خوزستان
از طرف خود وورزشکاران ومربیان تنیس استان‌خوزستان مصیبت واردە را تسلیت گفته مراتب همدردی ما را بپذیرید.
اهواز - احمد شیوا رئیس هیئت تنیس استان خوزستان

جناب آقای هوشنگ گنجی
رئیس اداره کل تربیت بدنی استان خوزستان
از سوی خود وورزشکاران و مربیان بسکتبال استان خوزستان درگذشت مادر گرامیتان را تسلیت گفته خود را در این سوک بزرگ سهیم میدانیم.
اهواز - محمدعلی علوی شوشتری رئیس هیئت بسکتبال استان خوزستان

جناب آقای هوشنگ گنجی
رئیس اداره کل تربیت بدنی استان خوزستان
مصیبت واردە را صمیمانه تسلیت میگویم واز خدای بزرگ سعادت وسلامتی برای بازماندگان آرزو دارم .
اهواز - حسام منصوری

جناب آقای هوشنگ گنجی
همدردی مرا در این سوگ بزرگ بپذیرید .
اهواز - هوشنگ امیر رضوانی

جناب آقای مهندس مهدیقلی بقائی
بانهایت تاسف وتاثر مصیبت واردە را تسلیت گفته بقاء عمر شما و خانواده محترمتان را از خدای بزرگ مسئلت‌دارد.
اهواز - رضامتین

جناب آقای برادران پیروان
باندوه فراوان درگذشت شادروان مرحوم سید هاشم پیروان ابوی گرامی را بشما و خانواده محترمتان تسلیت عرض می‌نماید .
مولائی وبانو
آ-۳۹۹۳۷

جناب آقای محمد ترابی حکم‌آبادی
درگذشت ناگهانی مادر گرامیتان را از صمیم تسلیت گفته وبقاء عمر جنابعالی و خانواده محترمتان را از درگاه ایزدمتعال خواستاریم.
حسین عبادالله‌یوبانو
آ-۱۵۸۸۷

جناب آقای رضا قریب
باندوه فراوان مصیبت وارده را بشما تسلیت گفته بقای عمر شما وخانواده محترم را از خدای بزرگ خواستاریم.
سید عباس حسینی . ناهید مهاجری
آ-۱۵۸٦٥

فواد عزیز
مصیبت وارده را تسلیت گفته بقاء عمر تو و خانواده گرامیت را از خداوند متعال خواستاریم .
سلی - کورش - بیژن - خسرو - بردیا - کامران و رضا کبیریان
آ-۷۲٦٦

جناب آقای محمد جنابزاده
مدیر عامل محترم سازمان آتش نشانی
درگذشت پدر بزرگوارتان را بانهایت تاسف تسلیت میگوئیم.
بزرگی - معصومی- طالشی- خیری
آ-۱۵۸٦۳

آقای جنابزاده مدیریت محترم سازمان آتش نشانی
بایکدنیا تاثر وتاسف فوت پدر بزرگوارتان را تسلیت‌میگوئیم
بخش ارتباطات - ساعتچی
آ-۱۵۸۷۷

آقای مهدی بقائی
باکمال تاسف وتاثر فوت پدر گرامی دوست عزیز راتسلیت میگوئیم .
اهواز - محمد رضا شامیاتی - بهروزملکانی
آ-۷۲٥۲

همکار محترم جناب آقای محمد رضا احمدی
باکمال تاسف درگذشت خواهر گرامیتان را تسلیت میگوئیم.
کارکنان مدرسه راهنمائی دکتر محمد معین
آ-۱۵۸۷۱

همکار محترم جناب آقای محمد دباغی
بانهایت تاثر مصیبت وارده را تسلیت میگوئیم.
کارکنان مدرسه راهنمائی دکتر محمد معین
آ-۱۵۸۷۱

جناب آقای عبدالمهدی بقائی
بانهایت تاسف وتاثر درگذشت ابوی گرامیتان را از صمیم قلب بجنابعالی و خانواده محترم تسلیت عرض مینماید.
اهواز - خسرو ایرانپور
آ-۷۲٥۰

آقای بقائی ریاست طرح کارون ومارون
(ساختمان سد رضاشاه کبیر)
دوستان شما در سازمان آب وبرق خوزستان

چهار واحد تولیدی بزرگ دیگر سهام خود را عرضه کردند

از آغاز مهر ماه سال جاری تاکنون ۵۲ واحد تولیدی بزرگ کشور

در برنامه گسترش مالکیت واحدهای تولیدی شرکت کرده‌اند

سخنگوی دبیرخانه شورای گسترش مالکیت واحد های تولیدی اعلام داشت که به پیروی از منویات مبارك همایونی و در اجرای اصل سیزدهم انقلاب شاه و ملت چهار واحد تولیدی بزرك دیگر از امروز سهام خود را بدوا جهت فروش بکارگران خود و سپس به سایر کارگران و کشاورزان و عموم مردم عرضه نمودند، این واحد های تولیدی عبارتند از :

ـ شرکت سهامی لبنیات پاستوریزه پاك (سهامی عام)ـ تولید کننده محصولات پاستوریزه لبنی

ـ شرکت صنایع پارس وآمریکا (سهامی عام)ـ تولید کننده یخچال ـ اجاق گاز و پروفیل آلومینیوم

ـ شرکت سهامی روغن نباتی نرگس شیراز (سهامی عام) تولیدکننده روغن نباتی

ـ شرکت سیمین اصفهان (سهامی عام)ـ تولید کننده انواع منسوجات

سرمایه ثبت‌شده این واحد های تولیدی جمعا بالغ بر ۱۰۸۰ میلیون ریال بوده وکل فروش آنها در سال گذشته به‌حدود ٦ میلیارد ریال بالغ گردیده است .

نظر باینکه سهام چهار واحد تولیدی مذکور ازطریق شرکت‌های تعاونی مصرف هر واحد به کارگران فروخته میشود هم‌اکنون پرسشنامه‌های لازم دراین موردبوسیله وزارت کار وامور اجتماعی به‌شرکت‌های تعاونی مصرف واحدهای صنعتی مزبور ارسال گردیده است. کارگران این واحد های تولیدی که لااقل سه‌سال سابقه خدمت داشته باشند میتوانند ازاین تاریخ تا پایان روزسیزدهم دیماه سال جاری در تهران و تا پایان روز هفدهم دیماه سال جاری در خارج از تهران تا حدمقرر به هر میزان که مایل باشند ازسهام واحد های فوق‌الذکردرخواست خرید نمایند .

بدین‌ترتیب پیش‌بینی میشودکه‌حدود ۳۵۰۰ نفر از کارگران این چهارواحد تولیدی دربرنامه خرید سهام واحد های صنعتی مربوطه شرکت جویند .

این سخنگو همچنین خاطرنشان ساخت که تاکنون ۵۲ واحد تولیدی‌با سرمایه ثبت‌شده‌حدود ٤ر۳۳میلیارد ریال بیست درصد از سهام خود را جهت فروش به کارگران و کشاورزان وعموم مردم عرضه نموده‌اند . پیش‌بینی میگردد که تاپایان مهلت مقرر حدود ٤٤۳۰۰ نفر از کارگران این ۵۲ واحد تولیدی نسبت به خرید سهام کارخانجات مربوطه اقدام نمایند .

اطلاعات ۱۳۰٤

بنیانگذار : عباس مسعودی
صاحب امتیاز ومدیر : فرهاد مسعودی
سردبیر : منصور تاراجی
محل‌اداره : خیابان خیام. ساختمان اطلاعات. تهران
تلفن : ۳۱۱۰۷۱ تا ۳۱۱۰۷۹
تلکس: ۲۱۲۳۳٦ـ تلگرافی: اطلاعاتـ تهران

تقویم اطلاعات

چهارشنبه ـ سوم دی‌ماه ۱۳۵٤
بیست و یکم ذیحجه ۱۳۹۵ ـ بیست و چهارم دسامبر ۱۹۷۵

استخراج دکتر ریاضی کرمانی

ساعات شرعی

اذان مغرب . . . . . ساعت ۵و۱۳ دقیقه
اذان صبح (فردا) . . . . .ساعت ۵و۳۵ دقیقه
طلوع آفتاب (فردا).. . .ساعت ۷و۱۱ دقیقه
ظهر شرعی (فردا). . . .ساعت ۱۲ و٦ دقیقه
اذان مغرب (فردا) . . . .ساعت ۵ و۱۳ دقیقه

آگهی عرضه سهام
شرکت سهامی لبنیات پاستوریزه پاك (سهامی عام)

تاریخ تاسیس	۱۳۳۸	
سرمایه ثبت‌شده درتاریخ این‌آگهی	۳۳۰	میلیون ریال
ارزش اسمی هر سهم	۱۰۰۰۰	ریال
تعداد سهام	۳۳۰۰۰	سهم
تعداد سهامداران	۷٤	نفر
میزان فروش در سال ۱۳۵۱	۷۲۱	میلیون ریال
میزان فروش در سال ۱۳۵۲	۹۸۰	میلیون ریال
میزان فروش در سال ۱۳۵۳	۱٤۰۳	میلیون ریال
سود ویژه در سال ۱۳۵۱	٦۰	میلیون ریال
سود ویژه در سال ۱۳۵۲	۱٤۱	میلیون ریال
سود ویژه درسال ۱۳۵۳	۲۱۹	میلیون ریال

به‌پیروی‌ازمنویات‌مبارك‌رهبرعالیقدرایران
شاهنشاه آریامهر
در امر گسترش‌مالکیت واحد های تولیدی

در اجرای مقررات قانون گسترش مالکیت واحد های تولیدی هیئت مدیره مراتب زیر را باستحضار کارگران ـ کشاورزان و عموم مردم میرساند .

۱ـ باستناد قانون «گسترش مالکیت واحد هـای تولیدی» برنامه فروش ٤۹ درصد سهام شرکت از تاریخ ۱ر۷ر۱۳۵٤ بمدت ۳ سال تنظیم شده است .

۲ـ در مرحله اول صاحبان سهام شرکت معادل ۲۰درصد ازسهام‌خودرا بمبلغ٦٦ میلیون ریال منقسم به٦٦۰۰ سهم عادی ده‌هزار ریالی‌بانام ازتاریخ انتشار این‌اطلاعیه‌بدوا،از طریق سازمان مالی گسترش مالکیت واحدهای تولیدی‌به کارگران وکشاورزان وسپس ازطریق شرکت ملی سرمایه گذاری به مردم عرضه مینمایند.

۳ـ با توجه به میزان متوسط سود شرکت درسالهای ۱۳۵۱ و۱۳۵۲ و۱۳۵۳ وبا رعایت ضوابطی که از طرف «شورای گسترش مالکیت واحد های تولیدی »مشخص‌شده ارزش هرسهم ۲٤۰۰۰ ریال تعیین گردیده است.

٤ـ تمام سود ویژه سال ۱۳۵٤ شرکت به نسبت سهامی که کارگران‌و کشاورزان وسایرین‌خریداری‌خواهند کرد به‌آنان تعلق‌خواهدگرفت .

شرکت سهامی لبنیات پاستوریزه پاك (سهامی عام)

آگهی عرضه سهام
شرکت صنایع پارس وامریکا (سهامی عام)

تاریخ تاسیس	۱۳۳٦	
سرمایه ثبت‌شده در تاریخ این‌آگهی	۳۰۰	میلیون ریال
ارزش اسمی هرسهم	۱۰۰۰	ریال
تعداد سهام	۳۰۰ر۰۰۰	سهم
تعداد سهامداران	۷۰	نفر
میزان فروش در سال ۱۳۵۱	۸۹۰	میلیون ریال
میزان فروش درسال ۱۳۵۲	۱۳٦۱	میلیون ریال
میزان فروش در سال ۱۳۵۳	۲۰۲٦	میلیون ریال
سود ویژه در سال ۱۳۵۱	۱۱٤	میلیون ریال
سودویژه در سال ۱۳۵۲	۹۵	میلیون ریال
سودویژه در سال ۱۳۵۳	۱۲٦	میلیون ریال

به پیروی ازمنویات مبارك رهبر عالیقدر
ایران شاهنشاه آریامهر
درامر گسترش مالکیت واحدهای تولیدی

در اجرای مقررات قانون گسترش مالکیت‌واحد های تولیدی هیئت مدیره مراتب‌زیررا باستحضار کارگران‌ـ کشاورزان و عموم مردم میرساند .

۱ـ باستناد قانون «گسترش مالکیت واحد هـای تولیدی» برنامه فروش ٤۹درصد سهام شرکت از تاریخ ۱ر۷ر۱۳۵٤ بمدت ۳ سال تنظیم شده است .

۲ـ در مرحله اول بنابه تصمیم مجمع عمومی‌وهیئت‌مدیره شرکت و تصویب «شورای گسترش مالکیت‌واحد های تولیدی» سرمایه شرکت از تاریخ انتشار این اطلاعیه‌بمیزان ٦۰ میلیون ریال منقسم به ٦۰ر۰۰۰ سهم عادی‌یکهزارریالی با نام افزایش داده میشود

۳ـ در اجرای «قانون‌گسترش مالکیت‌واحد های تولیدی» مجمع عمومی صاحبان سهام شرکت حق تقدم سهامداران فعلی را نسبت به خرید سهام جدید به« سازمان مالـی گسترش مالکیت واحدهای‌تولیدی» جهت فروش به‌کارگران وکشاورزان و«بشرکت سرمایه گذاری ملی ایران» جهت فروش به سایر مردم واگذار مینماید

٤ـباتوجه‌به میزان متوسط سود شرکت در سالهای ۱۳۵۱ و۱۳۵۲ و۱۳۵۳ و بارعایت ضوابطی که از طرف «شورای گسترش مالکیت واحد های تولیدی» مشخص‌شده ارزش هرسهم ۲۲۵۰ ریال تعیین گردیده است از این‌مبلغ معادل ۱۰۰۰ ریال بحساب سرمایه و۱۲۵۰ ریال بحساب اندوخته شرکت منظور میگردد.

۵ـ تمام سود ویژه سال ۱۳۵٤ شرکت به نسبت سهامی که کارگران‌و کشاورزان‌وسایرین‌خریداری خواهند کردبه‌آنان تعلق خواهد گرفت .

شرکت صنایع‌پارس‌وآمریکا (سهامی‌عام)

آگهی عرضه سهام
شرکت سهامی روغن نباتی شیراز (سهامی عام)

تاریخ تاسیس	۱۳۳۲	
سرمایه ثبت شده درتاریخ‌این‌آگهی	۳۰۰	میلیون ریال
ارزش اسمی هرسهم	۱۰۰۰۰	ریال
تعداد سهام	۳۰۰۰۰	سهم
تعداد سهامداران	۲٦	نفر
میزان فروش درسال ۱۳۵۱	۷۱۹	میلیون ریال
میزان فروش درسال ۱۳۵۲	۹۸٤	میلیون ریال
میزان فروش درسال ۱۳۵۳	۱٦۱۷	میلیون ریال
سود ویژه درسال ۱۳۵۱	۳۰	میلیون ریال
سودویژه درسال ۱۳۵۲	۹۸	میلیون ریال
سود ویژه درسال ۱۳۵۳	٦۰	میلیون ریال

به‌پیروی از منویات مبارك‌رهبر عالیقدر ایران
شاهنشاه آریامهر
در امر گسترش مالکیت‌واحدهای تولیدی

در اجرای مقررات قانون گسترش مالکیت واحـد های تولیدی هیئت مدیره مراتب زیررا باستحضار کارگران ـکشاورزان و عموم مردم میرساند .

۱ـ باستناد قانون (گسترش مالکیت واحد هـای تولیدی) برنامه فروش ٤۹ درصد سهام شرکت ازتاریخ ۱ر۷ر۱۳۵٤ بمدت ۳ سال تنظیم شده‌است .

۲ـ در مرحله اول صاحبان سهام شرکت معادل۲۰درصد از سهام خود را بمبلغ٦۰میلیون ریال منقسم به٦۰۰۰سهم عادی ده‌هزارریالی بانام ازتاریخ انتشار این اطلاعیه بدوااز طریق سازمان مالی گسترش مالکیت واحدهای تولیدی‌به کارگران وکشاورزان وسپس ازطریق شرکت ملی سرمایه گذاری به مردم عرضه مینمایند.

۳ـباتوجه بمیزان متوسط سود شرکت در سال هـای ۱۳۵۱ و۱۳۵۲ و۱۳۵۳ وبارعایت ضوابطی که از طرف (شورای گسترش مالکیت واحدهای تولیدی) مشخص شده‌ارزش‌هرسهم۱۵۰۰۰ریال تعیین گردیده است.

٤ـ تمام سود ویژه سال ۱۳۵٤ شرکت به نسبت سهامی که کارگران و کشاورزان وسایرین خریداری خواهند کرد به آنان تعلق‌خواهد گرفت .

شرکت سهامی روغن نباتی شیراز (سهامی عام)

آگهی عرضه سهام
شرکت سیمین اصفهان (سهامی عام)

تاریخ تاسیس	۱۳۳٦	
سرمایه ثبت‌شده درتاریخ این‌آگهی	۱۵۰	میلیون ریال
ارزش اسمی هر سهم	۱۰۰۰	ریال
تعداد سهام	۱۵۰ر۰۰۰	سهم
تعداد سهامداران	۸	نفر
میزان فروش در سال ۱۳۵۱	۷۷٤	میلیون ریال
میزان فروش در سال ۱۳۵۲	۹۱۸	میلیون ریال
میزان فروش در سال ۱۳۵۳	۱۱۹۳	میلیون ریال
سود ویژه در سال ۱۳۵۱	۳۸	میلیون ریال
سود ویژه در سال ۱۳۵۲	٦۸	میلیون ریال
سود ویژه در سال ۱۳۵۳	۳٦	میلیون ریال

به‌پیروی‌ازمنویات‌مبارك‌رهبرعالیقدرایران
شاهنشاه آریامهر
در امر گسترش‌مالکیت واحد های تولیدی

در اجرای مقررات قانون گسترش مالکیت واحد های تولیدی هیئت مدیره مراتب زیر را باستحضار کارگران ـ کشاورزان و عموم مردم‌میرساند .

۱ـ باستناد قانون «گسترش مالکیت واحد هـای تولیدی» برنامه فروش ٤۹ درصد سهام شرکت از تاریخ ۱ر۷ر۱۳۵٤ بمدت ۳ سال تنظیم شده است .

۲ـ در مرحله اول صاحبان سهام شرکت معادل ۲۰ درصدازسهام‌خودرابمبلغ۳۰میلیون ریال‌منقسم به ۳۰ر۰۰۰ سهم عادی یکهزار ریالی با نام از تاریخ انتشار ایـن اطلاعیه بدوا از طریق سازمان مالی گسترش مالکیت واحد های تولیدی به کارگران و کشاورزان وسپس‌از طریق شرکت ملی سرمایه‌گذاری به مردم عرضه می نمایند .

۳ـ باتوجه به میزان متوسط سود شرکت درسالهای ۱۳۵۱ و۱۳۵۲ و۱۳۵۳ وبا رعایت ضوابطی که از طرف «شورای گسترش مالکیت واحد های تولیدی »مشخص‌شده ارزش هرسهم ۱۷۵۰ ریال تعیین گردیده است.

٤ـ تمام سودویژه سال ۱۳۵٤ شرکت به نسبت سهامی که کارگران‌و کشاورزان وسایرین‌خریداری‌خواهند کرد به آنان تعلق خواهد گرفت .

شرکت سیمین اصفهان (سهامی عام)