اطلاعات

۲۰ صفحه

۴شنبه۲۳اردیبهشت‌ماه۱۳۴۹
. . . . . شماره ۱۳۱۸۹
. . . . . سال چهل‌وچهارم
. . . . . تکشماره ۴ ریال

طرح جامع مسیر عادی معاملات اراضی واملاک راتغییر داده

در صفحه‌چهارم

کنتورهای آب‌عوض میشود

در صفحه‌چهارم

دولت از مجلس شورایملی تقاضای تشکیل جلسه فوق‌العاده کرد

گزارش بحرین فردا تسلیم مجلس میگردد

مسئله تابعیت افراد ایرانی الاصل مقیم بحرین بزودی حل میشود

اتفاق نظر شورای ـ امنیت بعنوان رای‌به مقام و نفوذدیپلماسی ایران در صحنه بین‌المللی تلقی‌شد

تصویب گزارش‌استقلال بحرین در جلسه فوق‌العاده شورای امنیت دیروز ودیشب درمحافل سیاسی تهران و پایتخت های علاقمند مورد بحث و تفسیر قرارگرفت .

وهمزمان باآخرین‌تحول درحل مشکل بحرین‌محافل رسمی اعلام‌کردند که‌دولت گزارش مبسوطی در مورد تصویب گزارش هیئت سازمان ملل که منجر به استقلال بحرین گردید تسلیم مجلسین خواهدکرد

بقیه در صفحه‌چهارم

والاحضرت شاهدخت‌اشرف‌پهلوی در اجتماع دیروز روسای جمعیت های زنان ، از پراکندگی فعالیت‌های آنان انتقاد کردند و آنهارا به‌هم‌آهنگی در اجرای برنامه‌های‌ضروری و فوری دعوت کردند .

در عکس والاحضرت در بین عده‌ای از حاضرین هنگام ملاحظه بولتن سازمان زنان دیده میشوند آقای عبدالرضا انصاری قائم‌مقام والاحضرت نیز حضور دارند .

والاحضرت‌شاهدخت‌اشرف‌پهلوی به‌روسای‌جمعیتهای زنان گفتند :

جمعیتهائی که فعالیتی ندارند بایدمنحل شوند

* هدفهای سازمان‌های زنان باید بالاتر از آن باشد که یك بسته شیرینی به ـ بیمارستان یا زندان ببرند

سیمادبیرآشتیانی

در صفحه هفدهم

در کلوب روتاری ایران

بحث وگفتگو پیرامون نقش ایران در خلیج فارس

د رصفحه ۱۰

صدها هواپیما، تانک و هزاران سرباز عرب واسرائیلی باهم نبرد پرداختند

درجریان عظیم‌ترین نبرد بعداز جنگ شش‌روزه :

۵ کشور عربی بااسرائیل وارد جنگ شدند

دیروز منطقه جنوب لبنان‌ناگهان‌منفجر شد وبین‌نیروهای اسرائیل واعراب جنگی روی داد که در تمام سالهای اخیر بیسابقه بود . این عکس یك صحنه از جنك‌خمپاره‌اعراب‌و اسرائیل را نشان میدهد .

تا امروز

۵هزار تقاضای شرکت در کنکور

به مرکز آزمون شناسی رسید

* ممکن است کنکوردانشگاه پهلوی دریك‌روزانجام‌شود

در صفحه‌چهارم

گزارش از جبهه جنك لبنان :

جنوب لبنان به‌جهنم‌سوزانی تبدیل شد

هنگام‌شروع‌حمله‌تانکهای‌اسرائیل مردم‌خواب‌بودندو خیال میکردند زلزله سختی روی داده است

تمام مردم با لباس خواب پا بفرار گذاردند

در صفحه ۲

شورای امنیت در جلسه فوق‌العاده‌خود دستور تخلیه فوری لبنان را صادر کرد

● جلسه فوق‌العاده کابینه کشور های در حال‌جنك با اسرائیل تشکیل شد

درصفحه ۲

ایستگاه مرکزی اتوبوسهای مسافربری

درباغشاه تاسیس میشود

در صفحه هفدهم

در تهران و مشهد

امروز ۲ قاچاقچی دیگر مواد مخدر تیرباران شدند

جلال‌دانشیار

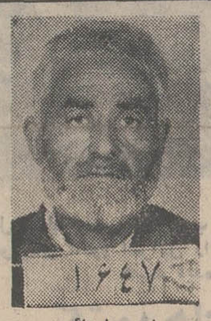

یاسین‌علیزائی

* ظرف۱۰ماه‌اخیر۳۴قاچاقچی مواد مخدر اعدام و۱۹۴نفر دیگر به حبس ابد و زندان های طویل‌المدت محکوم شده‌اند

در صفحه هفدهم

تازه‌های ورزش

تهران قهرمان کشتی ایران‌شد

مسکو شانس برگزاری المپیك را از دست داد

در صفحه ۷

مدیر عامل اتومبیل کلوب شاهنشاهی ،در پایان‌مسابقه اتومبیل‌رانی‌دور ایران گفت :

پیروزی پیکان در مسابقه دور ایران

افتخاربزرگی نصیب‌صنعت‌اتومبیل‌سازی‌ایران‌ساخت

درمسابقه اتومبیل‌رانی دور ایران که‌ازساعت ۸صبح‌روز جمعه گذشته باشرکت ۳۲اتومبیل بسرنشینی۷۸ قهرمان اتومبیل رانی‌آغاز شده‌بود، عنوان‌های اول ،دوم وسوم وچهارم قهرمانی نصیب‌اتومبیل های‌پیکان شد.

اولین اتومبیلی که در ساعت ۵٫۲ دقیقه‌بعداز ظهر روز دوشنبه به خط پایان مسابقه واقع‌درمیدان شهباد رسید ، پیکان شماره ۳ بود که رانندگی آن را آقایان کارنوش سرکیسیان ، آندره ـ هوا کیمیان وآبن‌جبرئیلیان عهده‌ـ داربودند.

سپس پیکان شماره ۱۸ به رانندگی آقای حسین پورشقاقی، جهانگیرنوروزی‌واحمد خامه فروش وبدنبال آن پیکان شماره ۱ به رانندگی آقای جواد تربتی‌وربرت‌ـ استرجرز هرکدام با اختلاف چند دقیقه از خط پایان گذشتندومقام چهارمی‌نیز نصیب‌پیکان‌دیگرشد

پیروزی‌پیکان‌باتوجه‌به‌اینکه‌اتومبیل های‌معروفی‌مانند ب.ام.و.ـبنزشورلت کاماروـوولو دراین مسابقه شرکت داشتند، درخور تحسین بود . این اتومبیلها ،معمولا در مسابقات‌بزرك اتومبیل رانی جهان به پیروزی های درخشان میرسند و برتری پیکان در مسابقه دور ایران ، بخصوص از این نقطه نظر نیز جالب بود که درمسیر ۴۰۰۰ کیلوـ متری این مسابقه ، هیچکدام از پیکان ها دچار نقص فنی یاحادثه‌ای نشدند.

این مسابقه به ابتکار اتومبیل کلوب شاهنشاهی و به منظور آمادگی قهرمانان ایرانی‌درآستانه برگزاری مسابقه اتومبیلرانی آسیائی تهران ـ داکاابرگزار شده بودآقای صفاری مدیرعامل اتومبیل کلوب شاهنشاهی ، درپایان‌مسابقه پیروزی مطلق پیکان راموردتحسین وستایش قراردادو از این موفقیت بزرك ، به‌عنوان دلیل‌انکارناپذیر تکامل صنعت ملی‌وجوان اتومبیل سازی ایران یاد کرد .

قبل از عرضه اتومبیل ملی پیکان ، معمولا کلیه اتومبیلهای شرکت کننده در مسابقات‌اتومبیل های خارجی بودندو اینك ،پیکان ضمن موفقیت در مسابقه اتومبیل ـ رانی ، به‌عناوین قهرمانی نیزدست یافته‌است.

این ، یکی از سه اتومبیل«پیکان» است که پیشاپیش ۲۹ اتومبیل دیگر مسافت ۴۰۰۰ کیلو متری مسابقه دور ایران را پشت‌سر گذاشتند و با پیروزی خیره‌کننده خود ، برتکامل صنعت‌ملی اتومبیل سازی ایران صحه نهادند .

جشن سالروز صدور فرمان تعاون در بانك رفاه کارگران

بمناسبت سالروز صدور فرمان مطاع شاهنشاه اریامهر در باره تعاون از ساعت پنج بعد از ظهر روز سه شنبه‌بیست‌ودوم اردیبهشت ماه مجلس جشنی‌با شرکت متجاوز از ششصد نفر مدیران‌شرکت‌های تعاونی اعتبار کارگری بنا بدعوت بانك‌رفاه کارگران‌در سالن‌باشگاه ششم بهمن برگذار شد .

در این مراسم آقای منوچهر نیکپوررئیس کل‌بانك رفاه کارگران پس از تشکر از مدیران شرکت های تعاونی اعتبار کارگری که دعوت بانك را برای شرکت در جشن قبول نموده‌اند اظهار داشت: هدف بانك رفاه کارگران تامین آسایش کارگران شریف و زحمتکش کشور است ، دراجرای این هدف در بهمن ماه سال ۱۳۴۲ بمنظور رفع گرفتاریها ومشکلات ضروری کارگران کشور به ابتکار بانك رفاه کارگران اولین شرکت تعاونی‌اعتبار کارگری‌تشکیل گردید.

در۶ساله‌اخیر استقبال کارگران شریف کشور ازبرنامه های‌تعاونی بانك بسیار چشم‌گیر بوده و در حال حاضر در واحد های کارگری سراسر کشور ۴۷۸شرکت تعاونی با دویست هزار عضو تشکیل گردیده است .

بانك رفاه کارگران علاوه بر همکاری در مورد تشکیل شرکت های تعاونی اعتبارات متنابهی برای پرداخت وام ضروری در اختیار شرکتها گذاشته و از طریق‌اعزام حسابرسان و ماموران آموزش موجبات پیشرفت وحسن خدمت‌این موسسات تعاونی را فراهم‌میسازد.

ایشان اضافه نمود : شرکت‌های تعاونی اعتبار کارگری تاکنون دوـ میلیارد ریال اعتبار از بانك رفاه کارگران دریافت نموده‌اند . فقط در سال ۱۳۴۸بانك رفاه کارگران معادل ۵۳۵٫۴۶۱٫۰۰۰ ریال وام برای رفع احتیاجات ضروری از طریق شرکت های تعاونی اعتبار به کارگران کشور پرداخته‌است.

آقای منوچهر نیکپور گفت : هدف و کوشش بانك در زمینه ارتقاء امور تعاونی در شرکت های تعاونی اعتبار آنست که هرشرکت از طریق فروش سهام بیشتر به

بقیه در صفحه نوزدهم

از امشب

فقط در سینما

آتلانتیک

ماجراهای شیرین و جالب زنی هوس انگیز که قدرتمند ترین و ثروتمندترین مردان اروپا چون پروانه گرد شمع وجودش میسوختند .

فرانسی آنگلاد
ویتوریو دسیکا
شارل آزناور
گرت فروبه
ژان کلودبریالی
درفیلم پاناویژن ورنگی
کارولین شری

تماشای این فیلم‌برای‌اشخاص کمتر از ۱۸ سال ممنوع‌است

C-M

شام

قرص یك کرمی ویتامین C خالص جوشان در تمام داروخانه‌ها موجود است .

پروانه وزارت بهداری ۲۶۴۲ـ۴۸
۱ـ۳ آـ۹۶۹۲

● نسلی در اسارت هروئین !
● دعوائی‌اززمان «حوا»تا امروز!
● «شوهر» دیگر املی‌شده‌است!
● راز پیروزی در امتحان ...
● چرا خواب می‌بینیم ؟
● چی‌بخوریم ، چی نخوریم؟

اطلاعات بانوان

با دهها رپورتاژ و مقاله در زمینه‌های‌مختلف اجتماعی ،علمی،سینمائی،هنری وخانوادگی و داستان های جذاب و مسابقات جالب انتشار یافت .

آگهی شهرداری پایتخت

در مورد ایستگاه مرکزی اتوبوسهای خارج شهر

پیرو آگهی قبلی که در تاریخ ۲٫۲٫۴۸ درروزنامه‌های اطلاعات و کیهان منتشر گردید باطلاع اهالی محترم پایتخت میرساند : که چون محل دیگری برای ایجاد ایستگاه مرکزی اتوبوسهای خارج شهر درنظر گرفته شده است موضوع ایجاد آن درمنطقه مشروحه زیر منتفی است :

شمالا : خیابان بوذرجمهری .
جنوبا : کوچه مستوفی و گذروزیردفتر .
غربا : خیابان شاهپور .
شرقا : خیابان خیام .

شهردار پایتخت

۱ـ۳ آـ ۹۳۹۶

آگهی مربوط بمسابقات ورودی مدرسه عالی بازرگانی تهران

فردا در روزنامه اطلاعات چاپ میشود

دانشکده خلبانی نیروی‌هوائی‌شاهنشاهی‌دانشجو می‌پذیرد

داوطلبان برای کسب اطلاع همه‌روزه بغیر از پنجشنبه‌ها و ایام تعطیل می‌توانند صبحها بمرکز آموزشهای نیروی هوائی واقع در خیابان تهران‌نو ایستگاه فرودگاه و عصرها بمرکز آموزش فنون هواپیمائی کشوری ایران در خیابان شاهرضا ـ جنب سینما پلازا مراجعه نمایند. ۱الف ۱۶۱۱

آـ۹۰۲۰

توجه

نادیه‌جمال

۱۵ روز دیگر هم در

کوپاکابانا

مهمان شما خواهدبود

تخت‌جمشید غربی
شماره ۱۱۶

تلفن رزرو ۴۷۷۷۴

آگهی توافق بقایای مالیاتهای مستقیم

چون برطبق قانون اصلاح قانون مالیاتهای مستقیم ادارات دارائی‌مجازندبامودیانی که‌بابت مالیات‌تاآخرسال۴۶ عملکرد ۴۵ بقایای مالیاتی قطعی نشده دارند و مالیات هر سال آنان از پنجاه هزار ریال تجاوز نمیکند توافق کنند و در صورت عدم انجام توافق پرونده را برای تشخیص‌مالیات بکمیسیونهای حل اختلاف ارجاع نمایند لذا بدینوسیله به مودیان محترم‌مالیاتی یادآورمیشود که تاآخرخردادماه‌سال جاری درتهران بادارات دارائی مربوطدرشهرستانهابادارات دارائی محل مراجعه کنند تا در صورتیکه مالیات قطعی نشده آنان بابت هرسال معادل مبلغ فوق باشد از طریق توافق حل و فصل‌ودر غیر اینصورت پرونده‌آنهابکمیسیون حل اختلاف احاله شود . ۱الف ۱۶۷۹

ازطرف وزیردارائی. سیرتك

۱ـ۲ ۹۲۸۶ـ۱

اطلاعیه

باکمال تاسف علیرغم تمام مساعی که برای زیبا کردن شهر بکار میرود باز عده سودجو غافل از وظایف اجتماعی بعنوان راننده بارکش های شهری‌نخاله وباقیمانده عمارات مخروبه را با فرصت های مناسب در گوشه و کنار خیابان ها ، وسط مسیل ها وحتی داخل فضا های باز که در وسط خیابان ها برای گل کاری ایجاد شده‌میریزند. از اهالی محترم شهر تقاضا میشود هرموقع ناظر چنین عملی بودند شماره کامیون را برداشته نتیجه را به تلفن ۶۲۰۴۰۰ اطلاع فرمایند :

شهردار پایتخت

۱ـ۳ آـ۹۱۷۸

دولتهای عرب بامریکا اخطار کردند

لندن- نمایندگان چهار کشورعرب از انگلیس خواستند به امریکا اخطار کند، تحویل مرجت فانتوم جدید به اسرائیل منافع آمریکا رادر خاورمیانه به خطر خواهد انداخت.

سفرای اردن، عربستان سعودی، کویت ولبنان به مایکل استوارت وزیر خارجه انگلیس اطلاع دادند که از نظریات عبدالناصر در نطق اول ماه مه وی حمایت می کنند.

ناصر گفته بود: اگر دولت نیکسون برحمایت خود از اسرائیل بیفزاید و به آن هواپیمای جدید بدهد، نفوذ امریکا در خاورمیانه درهم شکسته خواهد شد.

مسلم است که اقدام سفیران چهار دولت عرب نشانه یك حمله دیپلماتیك هماهنك اعراب است که هفته پیش بااخطار احمدالفقی سفیر مصر به استوارت شروع شد.

سفیران کشور های عربی بطور خصوصی گفتند: امیدوارند انگلیس بتواند آمریکا را ترغیب کند که به اسرائیل اسلحه ندهد.

جلسه ملاقات سفیران عرب بااستوارت ۱۵ دقیقه طول کشید. سفارت اردن توضیح داد که سفیران عرب دروغ بودن ادعای اسرائیل را در مورد هدایت هواپیما های مصری توسط خلبانان شوروی تاکید کرده‌اند.

مجله آمریکائی «هفته - هواپیمایی» نوشت که ده هواپیمای فانتوم باقیمانده از ۵۰ هواپیمائی که آمریکا به اسرائیل داده است بایستگاه مخصوصی مجهز خواهد شد و علاوه بر آن یك وسیله دید جدید که مخصوص هلیکوپتر های «شین» است در آن کار گذاشته میشود.

این تغییرات به تقاضای نیروی هوائی اسرائیل صورت گرفته، زیرا هدایت میك - های مصری توسط خلبانان شوروی، خطر اساسی برای اسرائیل پیش آورده است.

این ده فانتوم در اواخر سال جاری تحویل اسرائیل خواهند شد. طبق نوشته این مجله در قرار داد خرید این هواپیما هایك ماده محرمانه وجود دارد که طبق آن اسرائیل هرچه هواپیما از بست بدهد آمریکا آنرا تامین خواهد کرد.

یاسرعرفات فرماندهی عملیات را بدست گرفت

عمان- بلافاصله پس از اعلامیه خبر حمله نیروهای اسرائیل بخاك لبنان یاسرعرفات رئیس کمیته اجرائیه سازمان آزادی بخش فلسطین عمان را بسوی مناطق جنوبی لبنان ترك گفت تاشخصا رهبری عملیات نظامی علیه نیرو های اسرائیل را بدست گیرد.

گروهی از شخصیت های سازمان آزادی بخش فلسطین نیز دراین سفر همراه عرفات هستند.

رئیس کمیته اجرائیه سازمان آزادی بخش فلسطین که اکنون در محلی واقع در نزدیکی «حباریه» بسرمی‌برد نیمه‌شب دیشب اعلام داشت که نبرد کماندو های فلسطین با نیروهای مهاجم همچنان ادامه‌داردو واحد های عاصفه درجریان پیکار تلفات سنگین بدشمن وارد ساخته‌اند.

بیروت - خبرگزاری فرانسه - آسوشیتدپرس - رویتر - درجریان بزرگترین جنك اعراب واسرائیل در سالهای بعد از جنك ژوئن ۱۹۶۷ پنج کشور لبنان، سوریه، عراق، مصر و اردن و ارتش چریکهای عرب با قوای زمینی و هوائی اسرائیل وارد نبرد بیسابقه‌ای شدند.

بدنبال حمله عظیم هوائی و زمینی دیروز صبح ارتش اسرائیل به خاك لبنان نیرو های هوائی، توپخانه و پیاده‌نظام سوریه وارد خاك لبنان شدند و بحمایت از ارتش لبنان و چریکهای عرب باقوای اسرائیل بجنك پرداختند. درهمان حال بنابگزارش رادیو بغداد بلافاصله بعد از حمله اسرائیل به لبنان توپخانه عراق که درخاك اردن مستقرمیباشد مواضع اسرائیل را زیرآتش گرفت. رادیو بغداد بامداد امروز گفت که تیراندازی سربازان وتوپخانه واحد های عراقی مقیم اردن به مواضع اسرائیل همچنان ادامه دارد. در همان حال ارتش اردن برای تضعیف موقعیت ارتش اسرائیل در جنك لبنان با قدرت تمام بسوی مواضع اسرائیل آتش گشود زدو خورد نیروهای اسرائیل و اردن تا امروز ادامه داشت. در جبهه کانال سوئز نیز با حمله قوای مصر زدو خورد شدیدی آغاز شد و تا امروز ادامه یافت.

در جریان بزرگترین حمله اسرائیل بعداز جنك شش روزه:

پنج کشورعربی بااسرائیل وارد جنگ شدند

در جنك های هوائی بیست وچهار ساعت گذشته مجموعا ۶ هواپیمای جنگنده اسرائیل و سوریه ویك هلیکوپتر اسرائیل سرنگون شدند و به طرفین جنك تلفات زیادی وارد آمد.

سخنگوی نظامی لبنان درتشریح عملیات نظامی در جنوب آن کشور گفت در ساعت چهاروپنجاه و پنج دقیقه (بوقت محلی) بامداد روز سه شنبه دشمن به تجاوز جدیدی علیه خاك لبنان دست زد.

تعداد نیروهای مهاجم درحدودیك هنك بزرك زرهی ۶۰ هواپیمای بمب افکن بود که توپخانه سنگین و دسته های جنهای جنگنده «میراژ» «اسکای هاوك» وفانتوم از آن پشتیبانی می کردند.

نیروهای دشمن در اطراف دو محور اصلی در منطقه «ارکوب» به خاك لبنان حمله کردند.

نخستین حمله در محور «شربت الدوئر» صورت گرفت دردومین حمله نیروهای دشمن در منطقه «براختا» و «راملة» در خطوط دفاعی لبنان رخنه کردند دراین هنگام نیرو های زرهی لبنان با پشتیبانی واحد های تانك و توپخانه وارد میدان نبرد شدند وتوانستند جلوپیشروی دشمن رادرارتفاعات «خرابیه» به «کفرهامان» بگیرند.

درتمام روزوشب نبرد با شدت تمام ادامه داشت بعد از ظهر نیرو های اسرائیل چندین بار کوشیدند قسمتی از آبادی «سوق الخان» را اشغال کنند ولی با اینکه در این عملیات جنگنده های اسرائیل از نیروهای زمینی حمایت می کردند نقشه اسرائیلی ها برای اشغال این نواحی باشکست روبرو شد.

سخنگوی نظامی لبنان گفت نیرو های دشمن در ناحیه «فریدیس» توانستند در خطوط لبنان رخنه کنند ولی واحد های تانك ارتش لبنان با یك حمله متقابل نیرو های مهاجم را عقب زد.

سخنگوی سازمان الفتح دربیروت اعلام داشت که نبرد بین واحد های زره‌پوش ارتش دشمن و نیروهای فلسطین همچنان ادامه دارد.

کماندوهای عاصفه نیمه شب کرد که نیروهای مادر تمام مدت دیشب ویدیروز با تهورو شجاعت بی نظیری در برابر حمله زره‌پوشهای دشمن که توپخانه سنگین ونیروهای هوائی از آنها پشتیبانی می کرد جنگیدند. دشمن که می خواست نیروهای مارادر «ارکوب» پراکنده ساخته و همه آنها رااز بین ببرد دربرابر مقاومت عناصر الفتح بهیچیك ازهدفهای خود دسترسی پیدانکرد.

سخنگوی سازمان آزادی بخش فلسطین گفت باخونهائی که درخاك لبنان ریخته شده ما نشان دادیم که بدشمن اجازه نخواهیم داد که مناطق جنوبی لبنان را ملوث سازد ما ثابت کردیم که می توانیم از مناطق جنوبی لبنان مانند وطن خود دفاع کنیم.

سخنگوی سازمان الفتح اضافه کرد که دیشب یك هلی کوپتر اسرائیل را در منطقه «ارکوب» سرنگون ساخته و سه سرنشین آن را اسیر کردند.

سخنگوی سازمان الفتح اضافه کرد که ما امروز خاطره نبرد «کرامه» را که درمارس ۱۹۶۸ روی داد تجدید کردیم در آن موقع کماندو های فلسطین واحد های زره‌پوش ارتش اسرائیل راکه به اردن حمله کرده بودند سخت درهم شکستند.

بقیه در صفحه هفدهم

در حمله دیروز هوائی وزمینی اسرائیل به لبنان چریکهای عرب دوش بدوش ارتش لبنان بااسرائیلی‌ها جنگیدند وبنابگفته یك مقام مطلع در بیروت که تائید نشده چریکها یك هواپیمای فانتوم اسرائیل را سرنگون کرده‌اند، در عکس چند چریك عرب که عازم میدان جنك هستند دیده میشوند.

دستورشورای امنیت برای تخلیه فوری قوای اسرائیل از لبنان

سازمان ملل متحد - شورای امنیت سازمان ملل متحد دیروز باتفاق آراء خواستار خروج فوری قوای اسرائیل ازخاك لبنان گردید.

این رای پس از آن صادرشد که «یوسف تکوآه» نماینده اسرائیل اعلام کرد که قوای اسرائیل در خاك لبنان وظایف خودرا انجام داده و مشغول خروج از خاك این کشور هستند.

جلسه شورای امنیت بتقاضای دولت لبنان و اسرائیل برای رسیدگی به حوادث لبنان تشکیل شد، اسرائیل برای رسیدگی به «جنك ترور» که علیه اسرائیلی‌های هم‌مرز لبنان انجام میشود تقاضای تشکیل جلسه کرده بود.

«ادواردغرا» نماینده لبنان عمل اسرائیل را تجاوز آشکار نامید و نماینده اسرائیل گفت: این عمل برای دفاع از خود دربرابر پایگاه های تروریسم بوده‌است.

شورا تقاضای آمریکارا دایر برتوقف فوری همه عملیات نظامی وتقاضای شوروی را برای «پایان دادن فوری به تجاوز اسرائیل علیه لبنان» ردکرد و قطعنامه ملایم‌تری صادر نمود.

نماینده لبنان به‌حملات خودبه اسرائیل ادامه داد و «جمیل - یارودی» نماینده عربستان‌سعودی که به‌ایراد نطق‌های مفصل معروف است به‌تفصیل حملات شدیدی‌به اسرائیل کرد.

اردنی کردن لبنان

لندن - روزنامه تایمز لندن تحت عنوان «اسرائیل خطا میکند» نوشت: جنك‌طلبان اسرائیل از «اردنی کردن لبنان» سخن میگویند ومی‌خواهند درلبنان همان وضعی راکه در اردن وجود دارد ایجاد کنند، یعنی باتوسعه پایگاه های چریك ها در آن همواره بتوانند به‌آن حمله کنند.

حملات مداوم اسرائیل به‌اردن سبب شده است که اهالی مرزنشین فراری شوند و در اردوگاه های آوارگان جایگزین گردند. این وضع مرز های‌اردن‌و لبنان رابرای پیشرفت قوای اسرائیل باز خواهد کرد.

تایمز نوشت: حملات‌پیاپی اسرائیل به لبنان از جهت نظامی نیز غلط است زیرا جبهه‌دیگری‌دربرابراسرائیل بوجود خواهدآورد که جنك فرساینده علیه اسرائیل را ادامه خواهد داد.

اتحادیه عرب اعلام کرد:

اسرائیل از پس چریکها برنمی‌آید

قاهره- اتحادیه عرب اعلام کرد که حمله زمینی و هوائی اسرائیل به خاك لبنان علامت آن است که اسرائیل از پس چریك های عرب برنمی‌آید.

سخنگوی این اتحادیه گفت: اسرائیل که موفق نشده مقاومت مشروع مردم فلسطین را سرکوب کند، برای فرونشاندن عطش خونخواری وانهدام خودراهی جز حمله به لبنان نیافته است.

این سخنگو گفت: حمله اسرائیل غیر منتظره نبوده، زیرا غصب شده اعراب بازستانده‌شود. اسرائیل برای تجاوز بوجودآمده ونیروهای امپریالیست وسائل‌انهدام را به آن میدهند. این اشاره‌ای به سلاح‌های آمریکائی بود که در اختیار اسرائیل قرار گرفته است.

سخنگو گفت: هدف‌حمله اسرائیل وارد کردن اعراب به تسلیم ومحو کردن مردم فلسطین است و اظهار امیدواری کرد که لبنان درکنار ملل عرب بایستد تا سرزمین های

کشورهای بزرگ شرق و غرب حمله اسرائیل را محکوم کردند

واشنگتن - سخنگوی کاخ سفید واشنگتن در تفسیر حمله اسرائیل به لبنان در یك مصاحبه مطبوعاتی اظهارداشت:

دولت ایالات متحده از حمله اسرائیل به خاك لبنان متاسف است واز هر دوطرف می خواهد درعملیات خود اعتدال را ازدست ندهند تا ازوخامت بیشتر اوضاع در منطقه خاورمیانه جلوگیری شود.

رابرت مك کلوسکی سخنگوی وزارت امور خارجه امریکا نیز از حوادث مرزی اخیر اسرائیل ولبنان اظهارتاسف کردو گفت باید هرچه زودتر اقداماتی برای کنترل مرزهای لبنان بعمل آید وتاکنون کوشش ما دراین راه به نتیجه نرسیده

خبرگزاری تاس دیروز حمله اسرائیل رابه‌لبنان به شدت محکوم کردواسرائیل را متهم نمود که «برای تهدیدوارعاب» لبنان ووخیم تر کردن وضع خاور میانه دست به این حمله زده‌است.

تاس اعلام کرد که اسرائیل هرگز به هدف خودنخواهدرسید و مانند گذشته با مقاومت روزافزون دول عرب مواجه خواهدشد.

دربن حکومت آلمان غربی از تشدید جنك در خاورمیانه، که با حمله اسرائیل به لبنان نمایان شده، اظهار تاسف کردو گفت: قطعنامه ۱۹۶۷ شورای امنیت زمینه حل‌وفصل سیاسی بحران خاورمیانه را فراهم آورده‌است.

در لندن دولت انگلیس نیزدیروز حمله اسرائیل رابه لبنان موردانتقاد قراردادو آنرا نمونه‌دیگری از نقض آتش‌بس نامید.

سخنگوی وزارت‌خارجه انگلیس گفت: اینگونه حملات نیل به‌صلح خاور میانه‌را دشوار می‌سازد.

رادیوقاهره در نخستین تفسیر خودپیرامون حمله‌نیرو های اسرائیل به‌خاك لبنان اظهار عقیده کرد که مقامات اسرائیل در این عملیات دو هدف اصلی‌را در نظر داشتند.

در درجه اول آنها میخواستندبین مقامات لبنانی و کماندو های‌فلسطین اختلاف‌نظر انداخته و مانع از اجرای مفاد قرارداد های قاهره شوند.

دومین هدف آنها تقویت‌روحیه مردم‌اسرائیل بود که‌پس ازشکست های‌پی‌درپی نیرو های‌اسرائیل در جبهه کانال سوئز به شدت متزلزل شده‌است.

جلسه فوق‌العاده کابینه‌های ۵ کشورعربی

عمان- کابینه‌های پنج‌دولت عربی که در ۲۴ ساعت اخیر بااسرائیل می‌جنگند جلسه فوق‌العاده تشکیل دادند. ملك‌حسین پادشاه اردن کابینه این کشور را تشکیل دادو به‌وزیران گفت: وضع فعلی بسیار وخیم است و شبیه‌روز های قبل‌از ۵ژوئن ۱۹۶۷ می‌باشد.

کابینه اردن وضع را باتوجه به حمله اسرائیل به لبنان بررسی کرد.

ملك‌حسین گفت: حمله به‌لبنان حمله به‌هر کشور عربی استو شجاعت ارتش لبنان را در برابر «حملات جنایتکارانه» اسرائیل ستایش کرد.

ملك‌حسین با شارل‌حلو رئیس جمهوری لبنان وسران ارتش سوریه تماس گرفته و گزارش مفصلی از وضع نظامی خواسته است.

ملك‌حسین در گفتگوی تلفنی با شارل حلو حمایت وآمادگی خود را برای هرگونه کمك به‌لبنان اعلام‌کرد.

جلسه فوق‌العاده هیئت وزیران لبنانی بامداد دیروز که برای رسیدگی به اوضاع مناطق جنوبی کشور پس‌از حمله نیروهای اسرائیل تشکیل شده‌بود درساعت ده‌و نیم بعداز ظهر پایان یافت و بلافاصله پس‌از آن رشید کرامی به‌پارلمان رفت تا جریان اوضاع را باطلاع نمایندگان برساند.

نخست‌وزیر لبنان هنگام خارج شدن از کاخ‌ریاست جمهوری اظهار داشت که دولت لبنان در برابر تجاوز اسرائیل دست‌روی دست نخواهد گذاشت وی گفت ارتش لبنان باهمه توانائی وظیفه‌ای رابرای دفاع‌ازملت بعهده دارد انجام خواهد داد.

پس‌از پایان جلسه هیئت دولت شارل‌حلو رئیس جمهوری لبنان سفرای چهار دولت بزرك‌رادر کاخ ریاست جمهوری بحضور پذیرفت و جریان حمله‌نیروهای اسرائیل رابمرزهای لبنان به‌آنها اطلاع داد.

جمال عبدالناصر رئیس ستادارتش خود ژنرال‌محمد- صادق را به‌لبنان فرستادتا «حمایت کامل» مصر را دربرابر حمله اسرائیل به‌لبنان اعلام کند.

محمدصادق با «شارل‌حلو» رئیس جمهوری لبنان و روسای ستاد آن کشور ملاقات و مذاکره کرد.

سرمقاله

۳٫۳۹۹٫۶۱۴

آماری داشتیم که نشان میدهد درسال ۱۳۴۸ جمعیت تهران به‌سه‌میلیون و سیصدو نودو نه‌هزار و ششصدو چهارده نفر یا بعبارت سرراست‌تر سه میلیون و چهارصد هزار رسیده است.

در جهانی که جمعیت بعضی کشور هااز دویست سیصد هزار تن تجاوز نمیکند شهری باسه میلیون و چهارصد هزار نفوس را نمیتوان دست‌کم گرفت. اما بهتراست ببینیم این افزایش روزافزون جمعیت در قبال عظمت واهمیتی که به‌تهران می‌بخشد چه‌مشکلاتی ببار می‌آورد و آیا درکشور پهناور ما چیزی بیش‌از یکدهم جمعیت کل مملکت بتهران میرسدیانه؟

هنوز یکسال نگذشته‌است که‌ما به استناد آمار رسمی‌وزارت اقتصاد از رسیدن جمعیت تهران به سه میلیون نفر بحث داشتیم ومقاله نوشتیم‌واکنون آمار وزارت کارجمعیت تهران راسه‌میلیون وچهارصد هزار اعلام میکند. باین تفصیل ظرف یکسال چهارصد هزار نفر برنفوس تهران اضافه شده و این رقم از مجموع جمعیت تهران در سالهای پیش از جنك بین‌الملل دوم بیشتر است.

درهمین آمار وزارت کار اشاره شده است که‌در سال گذشته یك میلیون و ششصد هزار تن از جمعیت‌تهران را مهاجران تشکیل داده‌اند. مردمی که یا بجستجوی کار رهسپار تهران شده‌اند، یا برای تبدیل‌کار خود بکار بهترویا بمنظور تحصیل.

طبیعی است که دل کندن اززادگاه‌و رهاکردن علائق واحیانا خانه وزندگی ومشغله‌یی که‌انسان در زادگاه خود دارد وبنه‌کن بشهر دیگری روی آوردن کار ساده‌یی نیست و فقط احتیاج یا اضطرار یاجاذبه زندگی بهتر میتواندانسان را باینکار وادار کند. تهران البته این خصوصیات رابرای جذب جمعیت دارد، امابا اجرای برنامه های وسیع عمرانی و صنعتی در سراسر کشور وتوجهی که‌نسبت به‌اعتلای‌سطح‌زندگی ورفع مشکلات‌شهرستانها میشود باید دید چطور است که هنوز هم جمعیت مهاجر بطرف تهران هجوم می‌آورد. این یکی، دیگر اینکه تکلیف تهران با سیل مهاجران وافزایش سریع جمعیت چیست؟

تهران البته اولین شهری نیست که در معرض توجه جمعیت مهاجر قرار میگیرد و شهرهای بزرك دنیا که امروز جمعیت های هفت وهشت وده میلیونی رادرخود جای داده‌اند عموما از حیث جذب مهاجر وضعیتی مشابه تهران داشته‌اند. نهایت بادوتفاوت اساسی.

اول اینکه آن شهرها از استعداد وافر طبیعی برای اینچنین توسعه‌یی برخوردار بوده‌اند ودوم، جمعیتی که بدین شهر ها روی آورده عموما جمعیت سازنده بوده‌اند نه جمعیت مصرف کننده وسربار. فرض بفرمائید درنیویورك اگر ده‌نفر مهاجر وارد شهر شده‌اند که نه‌نفرشان دنبال کار بوده‌اند نفر دهمی آنقدر تمکن داشته و آنچنان سرمایه‌یی باخود آورده که نه‌نفر دیگر را اداره کرده است.

مضافابااینکه شهر هم استعداد داشته است. استعداد آنکه یك منطقه صنعتی و معدنی یایك مرکز مهم مبادلات و تجارت یامثلا یك مقر فرهنگی تبدیل شود.

تهران که روزگاری فقط بواسطه موقعیت سوق‌الجیشی و مصالح نظامی سرسلسله قاجاریه بعنوان پایتخت برگزیده شده، از لحاظ استعداد های طبیعی حتی بپای شهرهای درجه دوم ایران نمیرسد. شاید تنها شهری است که منابع آب آن کفاف یك جمعیت محدود رانمیدهد و کسانی که وضع آب‌این شهر را قبل ازلوله‌کشی بخاطر دارندیامردمی که‌همین‌الان درمحلات‌فاقدلوله‌کشی آب زندگی میکنند مفهوم مشکلاتی را که ازین مضیقه ناشی میشود بهتر درك میکنند.

درسایر مشکلات هم که جمعیت نامتناسب با امکانات‌بوجود آورده و بعضا منحصر بشهر تهران است، سه میلیون وچهار صد هزار نفوس تهران سهیمند و هرکس بنوعی بااین مشکلات روبرو میشود. اعم ازاینکه غنی‌باشد یا فقیر وسوار یاپیاده!

عادی‌ترین این مشکلات که همه ما رفته‌رفته به‌آن عادت کرده و درباره‌یی‌موارد راه حل های ابداعی و استثنائی ازبرای آن‌پیدا کرده‌ایم مسئله ترافیك است.

امروزه جزتهران شهری راپیدا نمیکنید که جمعیتش از مرز میلیون گذشته و بوسائلی چون مترو، تراموای، خیابانهای چند طبقه، پلهای هوائی و راههای زیرزمینی مجهزنشده‌باشد. حال آنکه تهران است و همان اتوبوس وتاکسی بعنوان تنها وسیله حمل‌ونقل عمومی «والبته اخیرا سه‌چرخه های‌موتوری!»

آیااین جمعیت سه میلیون و چهارصد هزار نفری قادراست بدون مساعدت دولت فکری برای این مشکل روزمره بکند؟ نه! وآیا اگردولت توانست سرمایه هنگفتی را که لازمه فراهم‌آوردن وسایل رفع مشکل است بعهده بگیرد آیا تهران ظرفیت و استعدادش رادارد؟ اینراهم نمیتوان جواب مثبت داد! وبهمین قیاس است مشکلات دیگر تهران. مشکلاتی که‌از افزایش‌بدون منطق جمعیت سرچشمه میگیرد و عرصه‌را هرروز برمردم این شهر تنگترمیسازد. درحالیکه نمودار جمعیت هر روز رقم بالاتری را نشان میدهد.

قابل توجه شهرداریها شرکتها وموسسات کشاورزی، تریلر کشاورزی ساده یا کمپرسی و نوع دیگر کمپرسی مخصوص حمل زباله.
شرکت سهامی تولیما خیابان آیزنهاور مقابل وزارت کار.
تلفن: ۹۵۹۲۴۴ - ۹۵۴۴۶۰

متداول معروف عالیترین پدیده‌های علمی وصنعتی جهان
دیزل های جوشکاری مکس آرک
بقدرتهای ۳۰۰ و ۴۰۰ آمپر در مدلهای مختلف
شاهکار صنایع دقیق و مطمئن انگلستان باموتورهای روستون وپرکینز
ارزان - بادوام - زیبا باشرایط سهل یکعمرخدمتگذار شماست
نماینده انحصاری درایران: شرکت سهامی متارول
تهران - خیابان سپه - مقابل موزه - پاساژ باستان تلفن: ۸۳ - ۳۰۳۱۸۱

مؤسسه انتشارات امیرکبیر
اسرارالتوحید
فی مقامات الشیخ ابی سعید
تالیف:
محمدبن منوربن ابی سعدبن ابی‌طاهربن ابی سعید مهینی
با مقابله نسخ استانبول و لنین گراد و کپنهاك
باهتمام: دکتر ذبیح‌الله صفا - استاد دانشگاه
چاپ دوم - منتشر شد
این کتاب و کتابهای دلخواه خود رابوسیله تلفن ۳۳۶۹۳۵ بخواهید تا برایتان ارسال گردد.

مؤسسه انتشارات امیرکبیر
کتاب فیه مافیه
ازگفتار:
مولانا جلال‌الدین بلخی (مولوی)
باتصحیحات وحواشی
استاد بدیع‌الزمان فروزانفر
چاپ دوم - منتشر شد
این کتاب و کتابهای دلخواه خودرا بوسیله تلفن ۳۳۶۹۳۵ بخواهید تا برایتان ارسال گردد.

ازمجموعه ایران شناسی
تاریخ هنر اسلامی
تألیف: کریستین پرایس
ترجمه: معود رجب نیا
پنگاه ترجمه و نشر کتاب
انتشار یافت
مراکز فروش: نمایشگاه شماره ۱ سازمان فروش بنگاه ترجمه و نشر کتاب خیابان پهلوی ساختمان بنیاد پهلوی
نمایشگاه شماره ۲ خیابان سپهبد زاهدی شماره ۱۰۲
تلفن: ۶۱۲۷۳۷-۶۶۱۷۷
نمایشگاه شماره ۳ مقابل دانشگاه تهران

علاقمندان زبان انگلیسی
دانشجویان، دانش آموزان و کلیه علاقمندان باید زبان انگلیسی را در انگلستان بین‌مردم انگلیس فراگرفت انگلیسی را با استفاده از کلاس های سمعی و بصری و پانسیون نزد خانواده های انگلیسی در شهر زیبای برنموس فرا گیرید جهت اطلاع بیشتر و رزرو محل بنماینده
ANGLO CONTINENTAL SCHOOL OF ENGLISH
درایران بعدازظهرها به تلفن ۹۵۲۶۰۵ خیابان آیزنهاور پشت وزارت کار کوی ۲۵ شهریور پلاك ۸۴ مراجعه فرمائید.

کلاسهای انگلیسی انجمن ایران وآمریکا
ثبت نام برای کلاسهای سه روز در هفته که در ساعات چهار الی شش و شش و ربع الی هشت وربع بعداز ظهر تشکیل میشوند در روز های سه شنبه ۲۲ اردیبهشت برای کلاسهای شش به‌بالا و چهارشنبه ۲۳ اردیبهشت برای کلاسهای دو الی پنج صبح ها از ساعت ½۸ الی ۱۱ و بعداز ظهرها از ساعت ۴ الی ۶ وروز پنجشنبه ۲۴ اردیبهشت برای دانشجویان جدید صبح از ساعت ½۸ الی ۱۱ و بعد از ظهر از ساعت ۲ الی ۵ بعمل خواهد آمد.
امتحان تعیین کلاس برای داوطلبان جدیددرروز های پنجشنبه هرهفته انجام خواهد شد.
نشانی - خیابان وصال شیرازی - تلفن ۴۷۴۳۸
۱-۹۰۵۶ ۱-۳

ویتنام جنوبی کامبوج را محاصره کرد

واشنگتن - آسوشیتدپرس - پرزیدنت نیکسون دیروز در شورای اتحادیه های کارگری آمریکا گفت عملیات نظامی مادر کامبوج «موفقیت عظیم و مافوق انتظار» بوده است.

وی بار دیگر تاکید کرد که تا بهار آینده ۱۵۰ هزار سرباز آمریکائی از ویت‌نام خارج‌خواهند شد.

بعضی از رهبران کارگران با اقدام نیکسون دایر به حمله به کامبوج مخالفت کردند اما «جرج مینی» رئیس اتحادیه از نیکسون حمایت کرد.

نیکسون توضیح داد طی عملیات کامبوج ۲ هزار تن برنج‌خوراکی و مقادیر زیادی اسلحه و مهمات به غنیمت گرفته شده و ۵ هزار نفر از افراد دشمن کشته شده و ۱۳۰۰ نفر اسیر گرفته شده‌است.

نیکسون گفت: هفت هزار اسلحه فردی، هزار اسلحه دسته جمعی مانند خمپاره وموشك‌بدست قوای آمریکا افتاده و ۳هزار تونل وپناهگاه زیر زمینی دشمن، و ۱۱ هزار نارنجك ده هزار خمپاره و ۸۰۰ راکت بزرك و ۸۵۰۰ راکت کوچك به دست قوای آمریکائی افتاده است.

*** خروج قوای آمریکا**

فرماندهی آمریکا روزچهارشنبه «امروز» خروج نخستین دسته از سربازان خود را از کامبوج اعلام کرد.

در اعلامیه گفته میشود واحد های بریگاد سوم‌ولشکر پیاده نظام که عملیات را در ۷مه در «منقار طوطی» شروع کرده بودند دیروز عملیات خود را به پایان رساندند و به ویت‌نام برگشتند.

سخنگوی ارتش آمریکا حاضر نشد توضیح بیشتری در این باره بدهد و نگفت که چند نفر ازافراد ارتش آمریکا خارج شده‌اند. این اعلامیه چند ساعت‌پس ازآن صادر شد که ملوین‌لرد درواشنگتن‌اعلام کرد «چند هزار» نفر از سربازان آمریکائی هم‌اکنون مشغول خروج از کامبوج هستند.

ژنرال بازنشسته آمریکا «جیمز-گاوین» گفت‌هجوم نظامی‌آمریکابه کامبوج خطرجنك‌با چین‌کمونیست را در بردارد.

وی که از مخالفان تشدیدجنك ویت‌نام است در جلسه کمیته‌روابط خارجی سنا گفت میترسد که ناکامی فرماندهی آمریکائی در ویت‌نام سبب شود که آنها برای «مقابله نهائی و جنك با چین - کمونیست» تلاش کنند.

اظهارات ژنرال گاوین پس از آن بود که درکمیته روابط‌خارجی سناتور های هردوحزب دمکرات وجمهوریخواه اعلامیه شدیداللحنی علیه توسعه عملیات نظامی امریکا در کامبوج صادر کردند.

*** محاصره کامبوج**

قایق های مسلح آمریکا وویتنام جنوبی در طول ۱۶۰ کیلو متر مرز های ساحلی کامبوج دست‌به عملیات زدند و در عین‌حال عملیات واحد های نظامی متفقین در شمال و جنوب «پنوم‌پن» ادامه دارد.

کائو کی معاون رئیس جمهوری ویت‌نام جنوبی به «نیك‌لونك» واقع در کامبوج پرواز کرد و در آنجا پس از بازدید از عملیات نظامی به خبرنگاران گفت: قوای ماعملا کامبوج را در محاصره گرفته‌اند و این مطلب به دولت کامبوج اطلاع داده شده است. فرماندهی امریکا اعلام کرد سومین ناو هواپیمابر خودرا به سواحل کامبوج فرستاده است.

کائو کی‌اعلام کرد قوای کامبوج با حمایت هوائی‌قوای ویت‌نام‌جنوبی شهر «تاکئو» رادر جنوب «پنوم‌پن» از ویت کنگها پس گرفته‌اند.

همچنین اعلام شد که‌قوای‌دولتی کامبوج وواحدهای تفنگدارآمریکا و ویت‌نام جنوبی و تعدادی قایق مسلح‌از «پنوم‌پن»بسوی «کامپونك-چام» در شمال شرقی آن راه افتاده‌اند و اگر پیشروی آنها ادامه یابد آنها جاده‌شماره۱۷ راخواهند گرفت وباقوای آمریکائی که‌جاده شماره ۷ را گرفته‌اند بهم‌خواهند رسید و کمونیست‌ها را در حلقه محاصره این حمله گازانبری محاصره خواهند کرد.

نمونه‌ای از خرابی ناشی از طوفان و گرد باد دیروز ایالت تکزاس در امریکا. آنچه در عکس دیده میشود باقیمانده ساختمان بانك ملی تکزاس و پرونده های آن که روی یك اتومبیل ریخته‌اند می باشد. عکس رادیوئی اطلاعات

تیرهای چراغ برق بصورت نعل‌اسب درآمدند

تکزاس- گردبادی که چند بار منطقه‌ای به عرض ۱۲ کیلومتردر غرب‌تکزاس رادربرگرفت، درشهر«لوبوك» خسارات زیاد وارد کرده آسمانخراش‌ها را تا آستانه سقوط به‌لرزه‌درآورد و هزارنفرمجروح و ده‌هزار بی‌خانمان برجا گذاشت.

تعداد کشته‌های گردباد تاکنون در حدود ۴۰ نفر است. قطعات بزرك بتون مسلح از دیوار دکانها جداشده و اتومبیلها باهم تصادف کردند و تیرهای چراغ برق بصورت نعل‌اسب درآمدند. به آسمان خراش ۲۰ طبقه‌ای خسارات شدید وارد آمد و برای سکونت خطرناك اعلام شد.

پلیس برای جلوگیری از غارت در جریان شلوغی شهر مقررات منع عبورو مرور اعلام‌کرده است.

دوشیزه ۵۵ ساله «اتل‌گی» که بجرم جاسوسی برای شوروی ها درانگلستان به ۱۵ سال زندان محکوم شده بود پس از گذراندن ۹ سال در زندان دیروز آزادشد. عکس دوشیزه «اتل‌گی» را پس‌از آزادی از زندان نشان میدهد.
عکس رادئوئی اطلاعات

ماسك ضد گاز ولیعهد انگلیس

کمبریج- پرنس چارلز ولیعهد انگلیس در یك سخنرانی علیه‌مضرات تکنو-لوژی جدید سخن گفت و افزود: هوای لندن چنان بد وآلوده است که‌وی عملاناچار شده وقتی‌درشهر است‌ماسك ضدگاز بزند.

وی که در اتحادیه دانش-جویان کمبریج‌سخن میگفت ابراز عقیده کرد که تکنو-لوژی معاصر فردیت انسان‌را تهدید میکند وارباب انسان شده است.

علت مرك همسر میلیاردر یونانی

آتن- دادستان کل‌یونان اعلام‌کرد کمیته مخصوصی برای رسیدگی به علت مرك همسر «استاروس نیارکوس» کشتی‌دار ثروتمند یونانی تعیین کرده است.

همسر نیارکوس روز چهارم مه درجزیره اختصاصی ملکی شوهرش درگذشت و درگواهی مرك علت مرك او مصرف زیاده از حد قرص‌های خواب‌آور ذکر شده است.

یك عضو دادستانی گفت: جسد همسر نیارکوس کالبد شکافی شده، و به نیارکوس اخطار شده تاپایان تحقیقات حق ندارد از یونان خارج شود.

تشییع جنازه هیتلر

مادرید - ۱۵۰ نفر از طرفداران هیتلر در شهر مادرید، مراسم تشییع‌جنازه آدولت‌هیتلررا بمناسبت‌بیست وپنجمین سالگرد مرك او برگزار کردند.

پلیس بدنبال این مراسم مذهبی نیم ساعته یك‌جوان را که اصرار داشت سرود های فاشیستی بخواند توقیف کرد.

بازهم تنزل‌سهام دروال‌استریت

لندن -بورس‌لندن، بدنبال سقوط اخیر سهام در وال - استریت، یکبار دیگر تنزل کرد. سهام صنایع مهم وقیمت‌قرضه‌های دولتی‌وسهام انگلیس چند پنی‌پائین آمد، معادن طلای آفریقای جنوبی نیز تنزل کرد.

اطلاعات
دختران و پسران روزهای یکشنبه منتشر می‌شود

بلر
تلویزیون
جام جهان نما

تودیع و پوزش

چون در موقع‌عزیمت مجدد بامریکا برای تکمیل دوره دکترای (تعلیم وتربیت) موفق بزیارت همه دوستان و بستگان و تودیع حضوری نشدم بدین وسیله از کلیه علاقمندان و یاران عزیزی که توفیق‌دیدار و خداحافظی دست‌نداده پوزش می‌طلبدواز درگاه خداوند خواهانم ملت قهرمان ایران به ترقیات شگفت‌انگیز روزافزون نائل گردند.
عادل‌فرخلعت‌بری (غریو)

کامیونهای سردخانه‌دار
زاگرس
گروه‌صنعتی‌مهندس‌موسی‌بهار
آدرس‌کارخانه: جاده‌کرج‌کیلومتر۲۲ تلفن‌کارخانه: ۶۹۹۹۴
تلگرافی ۹۷۵ صندوق‌پستی ۳۲۹۵ تلفن‌دفتر: ۵-۳۱۱۳۴۱

آگهی استخدام

یکی از سازمانهای بزرك برای‌تکمیل کادر حسابداری خود در تهران احتیاج به افرادی بامشخصات زیر دارد:

سمت	تعداد نفرات	مدرك تحصیلی	سایر مشخصات
معاون حسابدار کل	۱	فوق لیسانس درحسابداری	تجربه در حسابداری مالی وصنعتی
رئیس حسابداری	۱	لیسانس درحسابداری	« «
حسابدار	۵	« «	

متقاضیان واجد شرایط می‌توانند مشخصات خود را بشرح زیربصندوق پستی ۱۶۰۵ -۱۴ تهران ارسال دارند تاجهت‌انجام‌مصاحبه، ازآنان دعوت بعمل‌آید
الف - نام ونام‌خانوادگی-سال‌تولد-وضعیت نظام وظیفه -نشانی کامل‌وشماره تلفن.
ب - خلاصه تحصیلات و مسابقه‌کار باذکر سمتهای مسئول‌که داشته‌یادارند.

طلوع
ساخته: برادران میناسیان
فیلمی‌که درچهارهفته نمایش‌بااستقبال عظیم‌وخارق‌العاده همگان روبرو گشت وهمه‌جا وهمه‌کس ازآن صحبت‌داشت
طلوع
پنجمین و آخرین
هفته نمایش خودرا در
سینما کاپری
آغاز میکند واین آخرین فرصت برای کسانیست که هنوز این فیلم را ندیده‌اند
طلوع
فیلمی که برای لذت بردن ازآن باید آنرا چندین بار دید

وزارت جنك
آگهی مناقصه

شماره ۱۴ تاریخ ۸ر۲ر۴۹

سررشته‌داری نیروی‌زمینی‌شاهنشاهی‌هفت‌قلم اجناس‌مشروحه‌زیررا

ردیف	نوع
۱-	بشقاب تو گود ملامین
۲-	بشقاب لب‌تخت ملامین
۳-	سوپخوری ملامین انفرادی
۴-	پارچ آبخوری ملامین
۵-	دیس ملامین
۶-	لیوان آبخوری ملامین
۷-	پیش دستی ملامین

بمیزانی که در برك شرائط معامله قید گردیده است.
از طریق مناقصه خریداری مینماید.
پیشنهاد دهندگان میتوانند با مراجعه بدائره خریدو پیمانها اداره سررشته‌داری نیروی زمینی شاهنشاهی و ملاحظه نمونه‌و مشخصات اجناس و دریافت برك شرائط و مشخصات معامله پیشنهاد خودرا طبق مفاد مندرج در شرائط معامله تنظیم و تا ساعت ۹صبح روز یکشنبه ۱۷ر۳ر۴۹ بدفتر اداره سررشته‌داری نیروی زمینی شاهنشاهی تسلیم نمایند. م‌الف ۱۶۸۹
اداره سررشته‌داری نیروی زمینی شاهنشاهی

آگهی مناقصه شماره ۶ر۴۹

شهربانی کل‌کشور تهیه‌و نصب دستگاه جدیدو تهیه و نصب قطعات موردنیاز دستگاه قدیم حرارت مرکزی بهداری را بمناقصه میگذارد داوطلبان شرکت در مناقصه میتوانند بدایره قرارداد های این اداره واقع در خیابان سوم اسفند کوچه بانك مراجعه و برك شرایط و مشخصات را دریافت و پیشنهادات خود را تاساعت ۹ صبح‌روز ۱۲ر۳ر۴۹ بدایره دبیرخانه این‌اداره تسلیمو رسید اخذنمایند پیشنهادات رسیده در ساعت ۱۰همان روز در کمیسیون مناقصه رسیدگی خواهدشدو کمیسیون در رد یاقبول یك‌یاکلیه پیشنهادات مختار است. م‌الف ۱۶۹۳
اداره مهندسی ورفاه

مقام معظم تشکیلات کل ژاندارمری ایران
رونوشت روزنامه محترم اطلاعات

احتراما دراین موقع که باحسن کارو حسن‌نیت فرمانده محبوب ناحیه ژاندارمری لرستان و با ارشادوفعالیت سرکارستوان یکم البرز چلبی فرمانده گروهان ژاندارمری کوهدشت وسرکار استوار زمانی رئیس پاسگاه سرطرهان‌اختلافات فی‌مابین‌اینجانبان فامیل محمدی که براثر تحریکات عده‌ای مغرض بوجود آمده بود مرتفع گردیده ضمن اظهار قدردانی از افسران و درجه‌داران شرافتمند تقاضای تشویق آنها را داریم.
سهراب محمدی . یداله محمدی . اسمعیل ابراهیمی

درب های شیشه ای جلوه گرشکوه وزیبائی ساختمانهاست

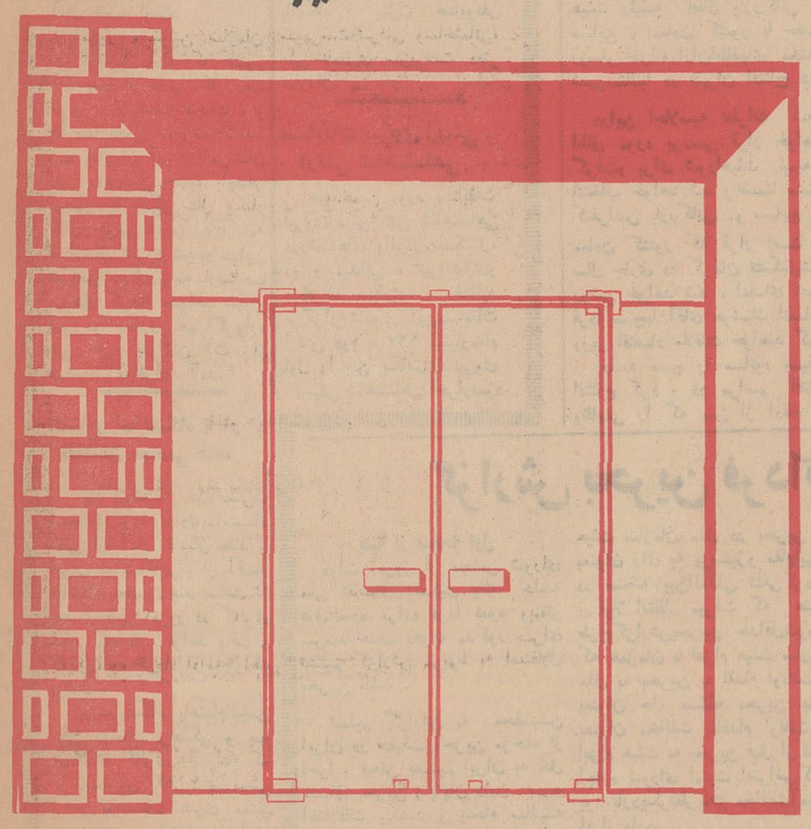

امروزه درمعماری مدرن برای تزئین و روشنائی بیشتر بناها از درب های شیشه نشکن استفاده میکنند
برای خرید و نصب انواع درب‌های شیشه‌ای به شرکت سهامی شیشه‌های ایمنی ایران مراجعه فرمائید
تاسریع تر، ارزانتر، مطمئن تر انجام پذیرد
فروشگاه مرکزی: خیابان مخصوص شماره ۴۹ - ۵۱ تلفن ۹۵۵۱۱۴

آغاز چهارمین هفته نمایش در
سینما دیاموند

امشب و روزشنبه ساعت ۹ر۳۰ بعدازظهر فیلم «دومین ماه‌عسل» درسینما دیاموند بزبان انگلیسی نمایش داده میشود. آ-۹۴۹۰

این تشکیلات مجهز سرویس ...

برای دستگاههای حرارت مرکزی وتهویه مطبوع
شرکت شعله خاور - خیابان تخت جمشید - چهارراه بهار - تلفن: ۳ - ۷۵۶۱۴۱

برنامه امشب
سینما دنیا (میدان مخبرالدوله)
محمد نصیری
قهرمان نامدار ایرانی‌وبرنده مدال طلای وزنه برداری در فیلم کامل ودوساعته
المپیک در مکزیکو

طرح جامع، مسیر عادی معاملات املاک را تغییر داده

* کاهش فعالیتهای ساختمانی ناشی از بلاتکلیفی محدوده هااست
* مردم هنوز باقاطعیت نمیتوانند روی املاك خود معامله کنند

شریف ـ مشکین

در محدوده دویست‌وپانزده کیلو متری تهران هنوز هیچکس نمی‌داند که چند مترمربع یا کیلو مترمربع از سطح شهر در زیر طرح قراردارد ولی قدر مسلم آن است که تعداد افرادی که خانه ویازمین آنها در طرح واقع شده است آنقدر زیاد است که آنها بطور طبیعی ناچار شده‌اند باخارج ساختن معاملات از مسیر عادی و مشروط کردن معاملات قطعی برای بلاتکلیفی خود چاره‌ای بیاندیشند.

در محدوده پنج‌ساله اول تهران حدود ششصدوپنجاه هزار باب خانه و مستغل موجود است وچون تعداد قابل توجهی از این مستغلات در طرح واقع شده و هنوز پس از چندین سال مردم بدرستی وبا قاطعیت از مسیر و حریم دقیق معابر وطرح‌ها مطلع نشده‌اند، روی این اصل خودشان درصدد چاره‌برآمده و برای جلوگیری ازهدررفتن سرمایه‌وارزش املاکی که مورد معامله قرار میگیرد به هنگام معامله و در برابر یك فرض احتمالی که به صورت قرار گرفتن ملك مورد معامله درطرح است، وجه التزام تعیین میکنند.

امروز بنگاههای معاملات ملکی تهران اعلام کردند که هنوز هیچکس بدرستی در تهران نمی‌داند که چقدر از سطح شهرزیر طرح قراردارد و قدر مسلم آن است که تعدادی خانه و قطعاتی از اراضی در مسیر و حریم اتوبانها پارك‌ویها، خیابانهای جدید واقع میشود، ولی هیچیك از آن ها مشخص و معلوم نیست و مردم از همین ابهام وحشت دارند.

رونق ندارد

بنگاههای معاملات ملکی امروز اعلام کردند که بسبب همین عوامل کارهای ساختمانی آنطور که باید رونق داشته باشد ندارد و این ابهام بتدریج در امر دادو ستد و معاملات املاك و اراضی نیز سرایت میکرد که برای احتراز از آن خود مردم چاره‌سازی کرده و فکرمشروط کردن معاملات را اجرا نمودند.

تجدید ساختمان

مطلب دیگر در تهران که‌از رونق فعالیت های ساختمانی می‌کاهد آنست که بموجب قانون هرکسی‌درتهران بخواهدساختمان کند و خانه‌اش در کنار کوچه باشد باید از هرطرف دومترعقب بنشیند. مثلا شخصی که‌خانه‌ای دارد بطول ده‌متر و بعرض پنج متر واز دوطرف به‌کوچه محدود است اگر بخواهد خانه خود را نوسازی کند باید سی‌متراززمین خانه را برایگان بشهرداری‌بدهد وروی این اصل نیز هیچکس در محلات حاضر به تجدیدساختمان وبنا نمیگردد.

مسئول مستقیم

بنگاههای معاملات ملکی‌امروز اعلام کردند که در این‌میان مهندس مشاور طراح نقشه جامع تهران مسئول مستقیم است. مدیران بنگاهها مدعی هستند که مهندس مشاوربدون‌بررسی‌اثرات اقتصادی و اجتماعی اقدامات خود مسئله طراحی تهران را بطول انجامیده و موجب راکد شدن اقتصادشهری وناراحتی مردم‌شده است.

اکنون بازار تهران در طرح است و در آنجا ساختمان‌نمیشود در عباس‌آباد نیز فعالیت‌ساختمانی راکد است، در غرب و شمال غرب تهران نیز که مهمترین مرکز فعالیت های ساختمانی بود اکنون جنب‌وجوشی دیده نمیشود ولی در مقابل در مرکز شهر فعالیت ها چشمگیراست‌وساختمان های فلزی همه‌روزه بطور عمودی بالا میرود.

بنگاههای معاملات‌ملکی گفتند: که شهرداری باید هرچه‌زودتر طرح‌های اجرائی نقشه جامع را آماده و تکلیف مردم را روشن سازد تابااین ترتیب مردم وظایف خودرا بدانند و برای‌رفع مشکلات اقدام کنند.

اولین عکس از جنك دیروز!

این اولین عکسی است که‌ازحمله دیروز اسرائیل به‌لبنان گرفته شده است. در قسمت‌بالاچندنفر از لبنانی‌ها که درقسمت عقب اتومبیل سوار شده ومشغول‌فرار هستند و درپائین ستون دود ناشی از بمباران جنوب‌لبنان‌دیده‌میشود. عکس رادیوئی‌اطلاعات

مسکوشانس برگزاری المپیك را ازدست داد

* مونترال در کانادامحل‌بازی های المپیك سال۱۹۷٦شد

آمستردام (هلند)- امروز در پایان شصت و نهمین جلسه کمیته بین‌المللی المپیك که در سالن بزرگترین تئاتر شهر ساحلی آمستردام در هلند تشکیل شده بود، آوری‌براندیج رئیس ۸۳ ساله کمیته‌بین‌المللی المپیك‌شهر مونترال کانادا را برگزار کننده بازیهای المپیك‌تابستانی‌سال۱۹۷٦ و شهر دنوور در ایالت کلرادو در امریکا را میزبان بازیهای المپیك زمستانی سال ۱۹۷٦ اعلام کرد.

شهر مونترال کانادا که برای برگزاری بازیهای المپیك سال ۱۹۷۲ در مقابل مونیخ در آلمان شکست خورده بود در رای‌گیری نهائی برای برگزاری بازیهای‌سال ۱۹۷٦ دربرابر ۲۸ رای مسکو پایتخت شوروی، چهل‌رای‌از هفتاد رای ممکن را بدست آورد.

جمع آراء هفتاد نماینده حاضردر کمیته بین‌المللی المپیك جهت انتخاب محل برگزاری بازیهای المپیك سال ۱۹۷٦ جمعا در سه مرحله انجام گردیدوبخاطرپیروزی مسکو در دومرحله نخست، بطور حتم این شهراروپای شرقی، محل بازیهای المپیك شش سال آینده تصور میشد. چون‌مسکو درمرحلهٔ اول با ۲۸ رای برابر ۲۵ رای مونترال در مقام اول قرار گرفته بود. در مرحله دوم‌نیز مسکو با۳۷ رای برابر ۳۳رای‌بالاتر ازمونترال قرار گرفته‌بود. لیکن‌در رای‌گیری نهائی، مونترال درکانادا با ٤۰رای بعنوان محل برگزاری بازیهای المپیك‌سال ۱۹۷٦انتخاب گردید.

درسال ۱۹۷٦ علاوه‌بر مسابقات المپیك‌تابستانی، مسابقات المپیك زمستانی نیز در قاره امریکا انجام خواهد شد. چون شهر دنوور درایالت کلرادو امریکا در رای‌گیری نهائی با ۳۹ رای دربرابر ۳۰رای برای‌شهرسیون درسویس بعنوان محل برگزاری بازیهای المپیك زمستانی‌سال۱۹۷٦ انتخاب گردید

تسیهلات مهم اعتباراتی برای صادرات فراهم شد

* بهره اعتبارات صادراتی از چهار درصد تجاوزنخواهد کرد
* با پرداخت اعتبارات به‌مدت سه سال افزایش یافت

احمد مرادی

آئین‌نامه اعتبارات صادراتی که از طرف بانك مرکزی ایران تهیه و تدوین شده بود، در جلسه بعد از ظهر روز گذشته شورای پول و اعتبار به تصویب نهائی رسید. براساس این تصمیم که‌بزرگترین مزایا را برای صادرکنندگان در برخواهد داشت، بهره اعتبارات بانکی کالا های صادراتی بمیزان قابل توجهی کاهش یافت و مدت باز پرداخت اعتبارات نیز بحدودسه سال رسیده است.

طبق آئین‌نامه جدید علاوه بر بانك مرکزی ایران که دو در صد بهره برای اینگونه اعتبارات دریافت میدارد، بانك هائی که اعتبارات رادراختیار صادرکنندگان خواهند گذاشت نیز دو در صد بهره دریافت خواهند نمود، بطور کلی مجموع‌بهره اعتبارات‌صادراتی چهار در صد پیش‌بینی شده است.

خبرنگار ما مینویسد: علاوه‌بر حدود ۳۰ نوع کالای کشاورزی و سنتی که میتوانند از اینگونه اعتبارات صادراتی استفاده نمایند، به تعدادی از کالا های صنعتی‌نیز اعتبارات صادراتی پرداخت خواهد شد.

خبرنگار ما اضافه میکند: این تصمیم بانك مرکزی ظرف یکی دو روز آینده از طرف این بانك رسما اعلام خواهد شد.

پنجسال مهلت برای تقدیم لایحه استخدام تصویب شد

* تصویب کامل قانون‌استخدام به دوره ۲٤ مجلس‌شورای ملی میرسد

لایحه‌دولت راجع به تمدید مهلت مقرر در ماده ۱٤۹ لایحه قانونی استخدام کشوری که در یك ماده واحده و یك تبصره تقدیم مجلس گردید، در جلسه اخیر مجلس سنا از تصویب نهائی گذشت و برای اجرا بدولت ابلاغ شد.

بموجب این‌لایحه مقررات‌مندرج در ماده ۱٤۹ قانون استخدام کشور مصوب کمیسیون خاص مشترك مجلسین از تاریخ انقضاء (اول خرداد ۱۳٤۸) بمدت سه سال‌دیگر تمدید گردید و بموجب تبصره‌آن دولت مکلف است ظرف پنجسال از تاریخ تصویب این قانون (۲۱ اردیبهشت ۱۳٤۹) لایحه قانونی استخدام کشوری را با توجه به اصلاحاتی که در آن بعمل آمده است برای تصویب نهائی تقدیم مجلسین نماید.

با این ترتیب دولت مجازخواهد بود که‌قانون استخدام کشوری را تا ۲۱ اردیبهشت سال ۱۳٥٤ تقدیم پارلمان کند و اگر دولت بموقع آنرا تقدیم دارد به آخر عمر دوره ۲۳ مجلس شورایملی میرسد و نمایندگان دوره ۲٤ آنرا رسیدگی خواهند کرد.

کلاس آموزشی در وزارت اطلاعات

دوره آموزشی خبرنویسی و خبرنگاری وزارت اطلاعات پیش‌از ظهر امروز باحضور آقایان سمیعی و آزمون معاونان وزارت اطلاعات در تهران گشایش یافت.

آقای منوچهر آزمون معاون‌فنی وزارت اطلاعات در مراسم افتتاح این دوره نقش سازندگی افراد متخصص و لزوم آموزش کارکنان وزارت اطلاعات را تاکید کرد. در این جلسه اعلام شد که وزارت اطلاعات برای‌نخستین‌بار ترتیبی‌داده است که با همکاران موسسه‌عالی علوم ارتباطات اجتماعی آن عده از کارمندان وزارت اطلاعات که تحصیلات عالی ندارند تحصیلات خود را ضمن خدمت در رشته های مورد نیاز این وزارتخانه تا سطح لیسانس بالا ببرند.

در دوره آموزشی خبر نویسی‌و خبرنگاری وزارت اطلاعات ٤٦ کارآموز از تهران و شهرستان‌ها شرکت دارند و درمورد خبرنگاری و خبر نویسی و تنظیم رپرتاژ های رادیوئی تعلیماتی خواهند دید.

در مراسم افتتاح این دوره‌آقای دبیر مدیرکل آموزشی وزارت اطلاعات برنامه فعالیت امسال‌دفتر آموزش را در مورد تشکیل دوره های مختلف برای تعلیم کارمندان وزارت اطلاعات تشریح کرد.

کثرت گوجه سبز و کمبود پیاز در بازار گیلان

امسال محصول گوجه سبز گیلان چهاربرابر سال گذشته است. کثرت زمینه گوجه سبز در گیلان سبب تنزل قیمت آن‌شده است. دیروز ۲۰ هزار کیلو گرم گوجه سبز محصول گیلان باچند کامیون به‌تهران ارسال شد. این گوجه هرکیلو گرم٦ ریال معامله شد.

خبرنگار مادر رشت، ضمن ارسال این خبر اضافه کرده‌است که برخلاف گوجه سبز، پیازدر بازار گیلان کمیاب است وبرای جلوگیری از افزایش قیمت آن در نظر است از نقاط مختلف‌پیاز به‌گیلان حمل شود.

دستورالعمل وصول مالیات معوقه

تا پنجاه هزار ریال‌ازطریق توافق وصول میشود

وزارت دارائی امروز ضمن دستورالعملی بعنوان سازمان های مالیاتی از پیشکار و روسای دارائی ها و کلیه مسئولین تصفیه کار بقایای مالیاتی خواست که در رسیدگی به پرونده های غیر قطعی تسریع بعمل آورده و مالیات هائی راکه تاپنجاه هزار ریال تشخیص میشود حتی‌الامکان از طریق‌توافق و در غیر اینصورت با مراجعه به کمیسیون حل‌اختلاف‌تصفیه نمایند.

این دستورالعمل پیرو دعوت‌از مودیان مالیاتی برای تصفیه امر است در آگهی منتشره در این زمینه مهلت مراجعه برای توافق در مورد تصفیه بقایای مالیاتی تا آخر مرداد ماه جاری تعیین شده است.

وزارت دارائی همچنان اعلام کرده است که مبداء احتساب‌زیان دیر کرد در مورد بقایای مالیاتی که از این به‌بعد قطعی شود از تاریخ تصویب اصلاحیه قانون مالیات های مستقیم (۲٤ اسفند ۱۳٤۸) خواهد بود و مودیان مالیاتی هرقدر دیرتر برای‌تعیین تکلیف پرونده های خود مراجعه نمایند زیان دیر کرد بیشتری خواهند پرداخت.

کماندوها پیروزی خود را جشن گرفتند

بیروت ـرویترـ کوماندو های فلسطین امروزپیروزی خود را در جنك تمام روزه دیروز علیه نیرو های زرهی‌اسرائیل جشن گرفتند. چریك های فلسطین که درحمله دیروز علیه‌واحد های زرهی‌ارتش اسرائیل در مرز جنوبی لبنان شرکت‌جستند دیشب از مناطق نبرد عقب نشستندو هر دو طرف شرکت کننده در جنك دیرور به ارزیابی اهمیت نبرد دیروزپرداختند که گفته میشود بزرگترین حمله اسرائیل علیه لبنان بوده‌است.

منابع مطلع‌چریکهای‌فلسطین‌در باره نبرد دیروز به اظهار نظر پرداخته و گفتند که تلفات‌جانی وزیان های وارده به اسرائیل درنبردديروزبسیارسنگین‌بودوحمله کنندگان‌نتوانسته‌اندبهیچکدام از مواضع‌و پایگاه‌های چریکهای در دهکده‌های‌مرزی‌لبنان‌دست یابند.

این مقامات اضافه کردندچریك ها معتقدند که جنك دیروز که طی آن سربازان لبنانی‌وکماندو های فلسطین دوش بدوش‌همدیگر علیه اسرائیل جنگیدند مناسبات چریك های فلسطین را با مقامات دولتی لبنان مستحکم‌تر ساخته است.

فهرست بازپرداخت حقوق گمرکی و سود بازرگانی کالاهای صادراتی انتشار یافت

فهرست بازپرداخت حقوق گمرکی و سود بازرگانی کالا های صنعتی صادراتی برای سال ٤۹ از طرف مرکز توسعه صادرات ایران‌انتشار یافت.

در مقدمه این‌فهرست گفته‌شده ضرایب باز پرداخت ۱۳۲ فقره مصنوعات ماشینی در سال جاری مبنای عمل خواهدبود، ولی‌چنانچه صادرکنندگان طی‌سال جاری اقدام بصدور مصنوعاتی بنمایند که نام آنها دراین فهرست‌قیدنشده باشد، با استفاده از راهنمائی هائی که در فهرست مذکور ارائه شده‌است میتوانند نسبت به محاسبه و تعیین ضرائب تازه اقدام نمایند.

باید توجه داشت که تعداد کالا های مشمول مقررات بازپرداخت حقوق گمرکی و سود بازرگانی کالا های صنعتی صادراتی در سال گذشته ٤۲ فقره بود که مبلغ باز پرداخت شده آن بالغ بر۲۲٦ میلیون و ٤٥٤ هزار و ٤۷۳ ریال بوده است.

خبرنگار ما اضافه میکند که وزارت اقتصاد با توجه به برنامه وسیع صادراتی خود، در فهرست ضرایب باز پرداخت حقوق گمرکی و سود بازرگانی کالا های صنعتی صادراتی امسال سعی کرده‌است علاوه‌برافزایش تعداد کالا های مشمول مقررات، درتعیین ضرایب دقت و توجه بیشتری مبذول داردتا صادرکنندگان از مزایای قانون استرداد حقوق گمرکی کاملا بهره‌مند گردند و بصادرات کالا بیشتر تشویق شوند.

۳ میلیون سوء استفاده در بهداری بروجن

اخیرا طی‌بررسی‌هائیکه پیرامون امور مالی بهداری بروجن بعمل آمد معلوم شدبیش‌از سه میلیون ریال دراین اداره‌سوء استفاده‌شده است.

گزارش رسیده از بروجن‌حاکی است: فعلاحسابدار بهداری‌بروجن به‌اتهام سوء استفاده بازداشت‌شده و پرونده وی در دادگاه بروجن تحت رسیدگی قرار گرفته است.

انفجار شیئی فلزی دوچوپان را کشت

بناب ـ خبرنگار اطلاعات ـ دونفر چوپان بنام های محمد و اسماعیل اهل روستای قشلاق بناب، هنگام چرانیدن گوسفندان خود به شیئی فلزی برخوردند، «محمد» آنرا از زمین برداشت ولی ناگهان شیئی، منفجر شد و باعث مرك هردوچوپان گردید.

داوطلبان امتحانات ششم متوسطه و متفرقه

میتوانند یك یا چند درس خود را در شهریورامتحان بدهند

اسامی دانش آموزان سال‌ششم دبیرستانهای پایتخت برای شرکت درامتحانات‌نهائی‌خردادماه‌تاروزبیست‌و پنجم اردیبهشت از طرف روسای دبیرستانها تسلیم روسای هیات ممتحنه خواهد شد. طبق‌گزارش خبرنگار ما: روسای هیات‌ممتحنه هم‌اکنون مشغول تهیه مقدمات برگزاری امتحانات هستندتا حوزه های امتحانی را برای ۲٦ هزار داوطلب شرکت در امتحانات‌ششم متوسطه و متفرقه نهائی فراهم کنند.

اولین امتحان نهائی سال ششم متوسطه چند روزدیگر انجام‌خواهد شد این امتحان مربوط به دانش‌آموزان و داوطلبان سال ششم متوسطه رشته خانه‌داری می‌باشد که در روز ۲۹ اردیبهشت در محل دبیرستان اسدی انجام میگیرد.

آندسته ازدانش آموزان‌وداوطلبان شرکت‌در امتحانات ششم متوسطه و متفرقه‌نهائی که‌بعللی نتوانسته‌اند خود را برای شرکت در امتحانات خرداد ماه آماده نمایند می‌توانند یك یا چند درس‌خودرا درشهریور ماه امتحان بدهند.

سئوالات امتحانی

سئوالات امتحانی شب قبل از امتحان‌در محل مخصوصی که‌برای این کار در نظر گرفته شده است تکمیل خواهدشد و بلافاصله در اختیار روسای هیات ممتحنه قرار خواهد گرفت.

قریب۲ هزار مراقب برای‌نظارت برامتحانات نهائی ششم متوسطه انتخاب خواهند شد. علاوه بر مراقبین امتحانات برای هر حوزه امتحانی یك رئیس حوزه و یك منشی نیز درنظر گرفته شده است.

۵ هزار تقاضای شرکت در کنکور

به مرکز آزمون‌شناسی رسید

پس از یکهفته که ازآغاز ثبت‌نام کنکور سراسری دانشگاه ها و مدارس‌عالی تسورمیگذرد درحدود پنجهزار تقاضا از طرف داوطلبان‌به مرکز آزمون شناسی وزارت علوم و آموزشی عالی رسیده است.

یك مقام مطلع در اداره پست اطلاع داد که مراجعه داوطلبان به ادارات پست شهرستانهاخیلی زیاد است این تقاضاهاپندریج به تهران میرسد و به‌آزمون شناسی تحویل میشود.

ثبت نام داوطلبان کنکور تاروز شانزدهم خرداد ماه ادامه خواهد داشت و ادارات پست سراسر کشور، پس از این روز دیگر تقاضائی از داوطلبان قبول نخواهد کرد.

هم‌اکنون «آزمون شناسی» مشغول بررسی تقاضا های رسیده است و چنانچه نقصی در آنها مشاهده‌شود به‌رفع آن میپردازدو برای‌داوطلبان پرونده تشکیل میدهد و رسید مدارك را ارسال میدارد.

همانطور که قبلا اطلاع دادیم عده‌ای از استادان دانشگاه ها برای انتخاب سنوات کنکورتعیین گردیده‌اند و باجلساتی که‌بترتیب تشکیل میدهند وضع سئوالات کنکور را روشن خواهند کرد.

سئوالات‌مسابقات ورودی‌بصورت «تست» است و این تست‌ها طوری انتخاب میشوند که داوطلب از معلومات خود بیشتر از شانس برخوردار شود.

داوطلبانی که تاکنون ثبت نام نکرده‌اند و تصمیم دارند در روز های آینده مدارك خود را تکمیل کنند و به پست بدهند باید با دقت حوزه امتحانی خود را تعیین کنند، زیرا حوزه امتحانی بهیچوجه تغییر داده نمیشود.

دانشگاه پهلوی

امروز از شیراز اطلاع داده‌شد که تاکنون در حدود ۲۵ هزار تقاضا برای شرکت در کنکور دانشگاه پهلوی رسیده‌است وهنوز بصورت پراکنده تقاضاهائی میرسد که تعداد آنها زیاد نیست.

ماشین های «آی. بی. ام» دانشگاه پهلوی مشغول بررسی تقاضای داوطلبان هستند از این عده ۱۹ هزار نفرشان تقاضا کرده‌اند که در تهران امتحان بدهند.

یك مقام مطلع گفت: دانشگاه پهلوی قصد دارد کنکور خود را که قرار است در دو روز انجام دهدبه یکروز تقلیل دهد و فقط در روز ۲۸ خرداد ماه کنکور در شیراز و تهران انجام شود. کارت های شرکت در کنکور این دانشگاه در روز های۲٦ و ۲۷خرداد ماه توزیع خواهد شد.

فرقی که بین کنکور دانشگاه پهلوی‌و کنکور سراسری‌دانشگاه‌ها و مدارس عالی وجود دارد اینست که کنکور دانشگاه پهلوی «نمره منفی» دارد و ضریب ندارد و به درس‌های اختصاصی اهمیت داده میشود و برای آنها حداقل نمره در نظر گرفته شده است که اگر نمره داوطلب از این حداقل پائین آید پذیرفته نمیشود ولی کنکور سراسری هیچکدام ازاین‌شرایط را قائل نشده است.

تقریبا تمام شرکت کنندگان‌در کنکور دانشگاه پهلوی درکنکور سراسری شرکت خواهند کرد و پیش بینی میشودکه عده شرکت‌کنندگان در کنکور سراسری از ۵۰ هزار نفر تجاوز کند.

تشکیل شوراهای هیئت رئیسه اطاق بازرگانی و صنایع

صبح امروز اولین جلسه‌شورای هیئت رئیسه اطاق بازرگانی و صنایع و معادن کشور با حضور روساو خزانه‌داران‌اطاقهای مختلف شهرستانها در تهران افتتاح شد.

دراین اجلاسیه نظرات شعب اطاق مورد بررسی قرار خواهد گرفت‌و برای شوراهیئت رئیسه‌ای انتخاب خواهد شد و ضمنا مسئله کنفرانس بازرگانی و صنایع و معادن کشور که قرار است در سال جاری در کرمان تشکیل‌شود روشن خواهد شد. اعضای شورا فردا صبح‌با آقای هوشنك انصاری وزیر اقتصاد ملاقات خواهند کرد.

جلسه صبح را سناتور ضیایی افتتاح کرد و در مراسم افتتاح وظایفی را که پس از ادغام دو اطاق بعهده شورا واگذار شده تشریح نمود. رئیس اطاق اظهار داشت ما باید منویات شاهنشاه آریامهر را که انتظار دارند با این ادغام جهش و تحرك بیشتری در بخش خصوصی‌پیش‌آید صمیمانه بمورد عمل درآوریم وظیفه بزرك ما ایجاد هم‌آهنگی مناسب بین برنامه‌های دولت و فعالیت صاحبان صنایع بازرگانان میباشد ایران در دهه آینده در زمینه صنایع، مخصوصا معاون برنامه وسیع‌دارد در رشته بازرگانی مادرآستانه‌یك تحول بزرك صادراتی هستیم که همه این موارد باید با کمك بخش خصوصی‌و بدست بخش خصوصی انجام گیرد بهمین جهت وظیفه سنگینی بعهده اطاق بازرگانی و صنایع و معادن میباشد.

شهردار نمونه کشور انتخاب شد

صبح امروز آقایان حسن‌زاهدی وزیر کشور، پیرنیا استاندار خراسان، مهندس معینی معاون دبیر کل حزب ایران‌نوین‌ودکتر بهرامی معاون وزارت کشور پس از حضور در شهرداری مشهد در جلسه فوق‌العاده انجمن شهر شرکت نمودند.

دراین جلسه ابتدا تیمسارسرتیپ بنی‌اعتماد شهردار مشهد در باره وضع کلی شهرداری مشهد و ترمیم حقوق کارکنان شهرداری سخنانی ایراد کرد و آنگاه‌آقای دکتر حسن زاهدی پس از دادن قول مساعد دراین باره اظهار داشت:

انشاءاله بزودی قانون ایجاد صندوق عمران شهری به مرحله اجرا درخواهد آمد و این امر کمك زیادی به بهبودوضع‌درآمد کارکنان شهرداری خواهد نمود وزیر کشور سپس افزود: یکی دیگر از کارهای تازه وزارت کشور ارزشیابی کار شهرداران کلیه شهرهای کشور می‌باشدو خوشبختانه در این ارزشیابی انجمن شهر و شهردار مشهد در تمام کشور بعنوان نمونه‌شناخته شده‌اند و بهمین مناسبت نیز یك بورس تحقیقاتی و مطالعه درامور شهرداریهای اروپا از طرف‌وزارت کشور به تیمسارسرتیپ‌بنی‌اعتماد شهردار مشهد تعلق گرفت.

رئیس‌خانه‌انصاف باگلوله کشته‌شد

علی اکبر چمنی رئیس خانه انصاف قریه «تپه‌گل» واقع در ۲۷ کیلومتری گهواره دیشب هدف گلوله ناشناسی قرار گرفت و کشته شد.

علی‌اکبر چمنی نیمه های شب و در حالیکه در خانه خود خوابیده بود، هدف چندگلوله قرار گرفت.

انگیزه قاتل در ارتکاب قتل و نیز هویت او تاکنون معلوم نشده و ماموران اینك سرگرم تحقیق برای پیدا کردن قاتل میباشند.

گفته میشود قاتل بر اثر اختلافات محلی اقدام به کشتن رئیس خانه انصاف کرده‌است. تاکنون یك زن و سه مرد به اتهام این قتل‌بازداشت‌شده‌اند.

با اطلاع جریان از طرف پاسگاه ژاندارمری گهواره به ژاندارمری شاه‌آباد غرب، بازپرس و پزشك قانونی بمحل عزیمت کردند و پس از معاینه جسد اجازه دفن آنرا دادند.

گزارش بحرین فرداتسلیم‌مجلس‌میگردد

بقیه از صفحه اول

دولت امروز از مجلس شورای ملی تقاضای تشکیل یك جلسه فوق‌العاده برای فردا نمود وبنظر میرسد هدف دعوت مذکور برای تسلیم گزارش مربوط به استقلال بحرین باشد.

تسلیم گزارش به مجلسین ایران در حقیقت آخرین مرحله از اجرا و تحقق تصمیم ایران به حل مشکل بحرین و پایان دادن به اختلافات یکصد و پنجاه ساله بریتانیا میباشدواین اقدام ظاهرادر عین حال بمنزله شناسائی رسمی استقلال بحرین‌از جانب‌دولت‌ایران بشمار میرود که بلافاصله اقدامات دیگری در جهت ایجاد مناسبات با این مجمع الجزایر دویست هزار نفری بدنبال خواهد داشت.

به دنبال شناسائی شخصیت بحرین بعنوان‌یك امیرنشین‌مستقل در خلیج فارس‌انتظار میرود بزودی مشکلات مربوط به مسافرت و رفت وآمد میان‌بحرین و ایران که در گذشته وجود داشت برطرف گردد وهمانطوریکه‌آقای مهدی‌وکیل‌نماینده دائم ایران در جلسه شورای امنیت اعلام نمودمناسبات‌دوستانه‌وهمکاری میان ایران‌وبحرین همانندمناسباتی که اینك میان تهران‌وهشت امیرنشین دیگر خلیج فارس وجوددارد برقرار گردد.

مقام جهانی ایران

محافل سیاسی در تهران امروز اتفاق نظر اعضای شورای امنیت سازمان ملل را نسبت به گزارش هیئت سازمان ملل در بحرین، بعنوان رای به پرستیژو مقام‌ایران در صحنه بین‌المللی تلقی کردند.

قبلا انتظار میرفت که هنگام طرح گزارش‌بحرین حداقل‌شوروی که همزمان با اعزام هیئت سازمان ملل به بحرین به اقدام اوتانت نه بعنوان حل مسئله بحرین بلکه بعنوان مخالفت بااقدام اوتانت به اعزام هیئت به بحرین قبل ازکسب اجازه شورای امنیت اعتراض کرده بود باردیگرنظریات مخالفت‌آمیزی ابراز دارد.

اما بعدا با توجه به احترامی که مسکو برای دیپلماسی ایران قائل است از ابرازو طرح هرگونه مطلبی حاکی از مخالفت‌خودداری کرد و این عدم مخالفت و طرح مجدد اعتراض در شورای امنیت از جانب شوروی را محافل سیاسی در سازمان ملل بعنوان یکی از نادرترین رویدادها در هیات‌پارلمان جهان ذکر نمودند.

از گزارش‌هائی که بوسیله خبرگزاریهای بین‌المللی در مقر سازمان ملل میرسد چنین بر می‌آید که بدنبال تصویب گزارش استقلال‌بحرین درآرامترین‌جلسه‌ای که شورای امنیت در تاریخ حیات خود دیده است سیاستمداران‌مقیم پارلمان جهانی دیپلماسی‌مسالمت‌جویانه ایران را مورد تجلیل قرار دادندواز این اقدام‌بعنوان«سرمشق جدید» دراستفاده‌از «مساعی‌جمیله» سازمان ملل برای مشکلات‌مشابه یاد نمودند.

بیانات نماینده دائم ایران در شورای امنیت مبنی بر علاقمندی ایران‌به ایجاد مناسبات و«همکاری های بسیار نزدیك» با بحرین در جای خود با استقبال فراوان در محافل سازمان ملل و بحرین و دیگر سرزمین های خلیج فارس روبرو شد. درحقیقت‌ایجادمناسبات باایران یکی از نقطه های مورد آرزوی مردم بحرین در حل این مشکل بود.

در گذشته بخصوص در سال‌های اخیر که مناسبات ایران با امیرنشینان دیگر خلیج فارس به سرعت روبتوسعه رفت‌مردم بحرین به توسعه مناسبات دیگر امیرنشینان با ایران با دیده حسدنگاه میکردند و متاسف از این که راه برای ارتباط نزدیك با ایران‌باز نیست.

در محافل سیاسی این طور اظهار عقیده شد درحالیکه تهران آغوش گرم خویش را برای کمك و همکاریها با دیگر امارات‌خلیج‌فارس باز گذاشته است دلیلی وجود ندارد که بحرین از این تفاهم‌دوستی مستثنی گردد. درحال حاضر تجارت میان ایران و بحرین بصورت غیر مستقیم‌وجود دارد و کالاهائی که از ایران به امارات خلیج فارس صادر میگردد از آن طریق به بحرین وارد می‌شود.

حقوق ایرانیان

یکی از نکاتی که نماینده‌دائم ایران در سخنان خود در شورای امنیت بدان اشاره کرد اظهار اطمینان به رعایت حقوق انسانی و اساسی مردم ایرانی‌الاصل مقیم بحرین بود.

در بحرین اینك نابغ بر هفت هزار نفر ایرانی سرمیبرند که مسئله تابعیت آنان هنوز در ابهام می باشد و مقامات محلی بحرین درگذشته از نظر قوانین داخلی قادر به شناسائی اقلیت مذکور بعنوان اتباع بحرین نبودند.

قوانین داخلی مذکور از این قرار است کسانی که تقاضای تابعیت بحرین را میکنند باید علاوه براینکه شخصا متولدبحرین باشند، پدران آنان نیز متولد بحرین بوده باشند.

بدنبال تصویب استقلال بحرین از گزارش هائی که ازمنابع موثق در این سرزمین میرسد چنین‌برمی آید که مقامات بحرینی مصمم‌اند با تجدید نظر و سست ساختن قوانین گذشته برای کلیه افرادی که تابعیت آنان مشخص نیست امکانات اعطای تابعیت بحرین را فراهم آورند.

در مورد افراد ایرانی‌الاصل‌چه آنها که در گذشته تابعیت‌بحرین را قبول کرده‌اند و چه آنانکه تابعیت‌شان مشخص نیست این امکان نیز فراهم میگردد چنانچه مایل باشند، تابعیت ایرانی خود را حفظ کنند و بادریافت گذرنامه ایرانی بادامه زندگی و فعالیت‌در بحرین بپردازند.

خبرهای روز

دفتر یادبود تولد والاحضرت شاهپور غلامرضا پهلوی

بمناسبت تصادف روز جمعه ۲۵ اردیبهشت ماه «پس‌فردا» با چهل‌و هفتمین سالگرد تولد والاحضرت شاهپور غلامرضا پهلوی‌دفتر یادبودی برای‌امضاء ازساعت ۱۰ تا۱۳ فردا در کاخ‌شهری والاحضرت مفتوح خواهدبود.

وزیر دادگستری در رضائیه

امروز آقای منوچهرپرتو وزیر دادگستری برای بازدید از ادارات دادگستری وثبت و شوراهای داوری به‌رضائیه عزیمت کرد.

وزیر اصلاحات ارضی در مهاباد

بامداد امروز آقای ولیان وزیر اصلاحات ارضی وتعاون روستائی، باتفاق معاون آن وزارتخانه بمرکز استان آذربایجان غربی وارد شدو از فعالیتهای شرکت سهامی زراعی مهاباد بازدید کرد.

توزیع گواهینامه

ساعت ۵ بعداز ظهردیروز بانو دکتر پارسای وزیر ـ آموزش و پرورش گواهی نامه های فارغ التحصیلان اولین دوره حسابگر های الکترونیك آموزشگاه رازی وابسته باداره کل آموزش بزرگسالان وزارت آموزش و پرورش را بدانش آموزان اعطا نمود.

اجرای برنامه های مذهبی در روستاها

بمنظور افزایش اطلاعات مذهبی کشاورزان عضوخانه‌های‌فرهنك روستائی‌وآشنائی بیشتر آنان با شعائرمقدس مذهب اسلام‌روز های‌پنجشنبه هرهفته (بعداز ظهر)درمراکز خانه های فرهنك روستائیان با استفاده از وجود مروجین مذهبی، برنامه های مذهبی انجام میگردد.

وزارت اصلاحات ارضی‌و تعاون روستائی اعلام کرد: اولین برنامه مذهبی درخانه فرهنك روستائیان استان کردستان با حضور عده کثیری‌ازدهقانان و کشاورزان انجام گردید.

کنترهای آب عوض میشود

کنتور آب تمام مستغلات تهران تعویض میشود و تعویض کنتورقسمتی ازتهران که انشعابشان قدیمی است آغاز شده است.

امروز مسئولین سازمان آب توضیح دادند که کنتور آب پس از مدتی کار دقت خود را از دست میدهد، و چه بسا بضرر مصرف کننده و یا سازمان آب ارقامی‌نشان دهد. بهمین جهت بایدهر دوسال یا چهار سال یکبار کنتور عوض شود، این‌برنامه از امسال شروع شده‌و دراین تعویض دیناری‌وجه ازصاحب مستغل گرفته نخواهد شد و ضرر و خسارتی هم اگروارد شود خود سازمان آب از عهده‌اش برخواهد آمد.

افتتاح نمایشگاه آثار نقاشان معاصر هند

بنا بتوصیه علیاحضرت شهبانودرمورد مبادله‌نمایشگاه هائی از آثار نقاشان هند و ایران نمایشگاهی از آثار نقاشان معاصر هند ساعت ٦ بعد از ظهر امروز در گالری نگار گشایش خواهد یافت و تا روز دوم خرداد ادامه‌خواهد داشت.

این‌نمایشگاه باهتمام‌انجمن ملی روابط فرهنگی و با همکاری گالری «چه‌ولد» که از مهمترین گالریهای بمبئی و از موسسات هنری معتبر بشمار میرود ترتیب یافته است.

پیش بینی هوا

هوای تهران صاف گاهی همراه با باد نسبتا شدید در سطح زمین هوای کلیه نقاط ایران صاف در بعضی نقاط همراه با لکه های ابر پیش‌بینی میشود، ضمنا درجه حرارت امروز تهران نسبت به روز گذشته ۱ تا ۲ درجه گرمتر خواهد شد.

گرمترین نقطه در ۲٤ساعت گذشته ایرانشهر با حداکثر ٤۳ و حداقل ۲٦، خنك‌ترین نقطه رضائیه با حداکثر ۲۲ و حداقل ٤ درجه، هوای تهران با حداکثر۲٦ وحداقل ۱٤ درجه بوده است.

ملاقات‌بارئیس‌ستاد بزرك ارتشتاران

ساعت ۹بامداد امروزتیمسار سرلشگر آوان فرمان

فرهنگ و ادب ایران

نظر ۲ استاد در باره: مردان بی جانشین

دیروز از چند « مرد بی‌جانشین فرهنگ و ادب ایران » یادکردیم و امروز ، دراین باره به ذکرنظر آقایان سناتور دکتر عیسی صدیق و سناتور دکتر رضا زاده شفق‌می پردازیم .

فوت استاد بدیع‌الزمان فروزانفر باعث این بحث ما شد ، لذا قبل از هر چیز ، به خدمات وی‌اشاره می کنیم :

استاد فروزانفر یکی ازبرجستگان علم و فرهنگ معاصر ایران بود . او استاد کرسی « تاریخ ادبیات و تصوف اسلامی » بود. سالهاضمن تدریس این دروس‌ریاست‌دانشکده الهیات را هم بر عهده داشت . او ۳سال قبل بازنشسته شده‌بود.

استاد فروزانفر به اصالت شعر و زبان فارسی اعتقاد عجیبی‌داشت و در فن شاعری ، استادی مسلم بود.

تالیفات او متعدد ومهمترینشان: خلاصه مثنوی معنوی با شرح و تعلیقات و حواشی است. درتنظیم «دستور زبان فارسی » مشارکت داشت . رساله‌ای در تحقیق‌احوال مولوی نگاشته است . فرهنگ تازی به پارسی از او است و «کلیات شمس » استادارزش‌خاصی دارد.

*** دکتر شادمان**

حال که ذکری از کار های مرحوم فروزانفر به میان آمدلازم است به خدمات چند استاد بی‌جانشین‌دیگر اشاره کنیم :

سیدفخرالدین شادمان استاد «تاریخ نویسی » و « تاریخ اسلام» دانشگاه تهران که ۳ سال قبل درگذشت یکی ازچهره‌های‌درخشان ادب و فرهنگ معاصر ایران بود. در طول حیات خودباوجود داشتن مشاغل سیاسی متعدددمی‌ازتدریس و تالیف و تحقیق چشم نپوشید . «تسخیر تمدن فرهنگی » ، کتاب بی نام ، در راه هند ، تاریکی و روشنائی ، تاریخ قرون جدید از جمله تالیفات او هستند . دکتر شادمان نثری کم‌نظیر و خاص‌خود

دکتر صدیق

داشت .او برای « تاریخ» وقضاوت آن اهمیت خاصی قائل بود. اومی‌گفت همه آنهائی که نقشی در دستگاه های مملکتی دارند باید مراقب قضاوت تاریخ باشند.استاد شادمان در تاریخ نویسی سبک خاصی ابداع کرده بود . درترجمه تاریخ عمومی آلبرماله مشارکت داشت او می گفت : در مدارس متوسطه درس «تاریخ» باید مقدم بر همه دروس باشد، زیراتجربه‌ای که «تاریخ » می آموزد گرانبها است . اوعقیده داشت : « هرکه ناموخت از گذشت روزگار ـ هیچ ناموزد زصد آموزگار » دکتر شادمان ضمن تدریس خود ، به شاگردانش رعایت اصول اخلاقی‌را در تاریخ نویسی و روزنامه نگاری تاکید می کرد . او می گفت کلاس درس « عشق من» است هیچگاه برنامه درسم را یادداشت نمی کنم زیرا آنقدر کلاسهایم را دوست دارم که از روز ها مانده به‌ساعت درس روحم در کلاس ها است . استاد به امتحان کتبی‌عقیده‌نداشت و می گفت ممکن است شاگردان طوطی‌وار یاد بگیرند .

او می گفت بهترین امتحان در کلاس آخر دبیرستان ودانشگاه امتحان شفاهی ونوشتن رساله‌است

*** عباس اقبال آشتیانی**

واما محقق دیگر ـ عباس اقبال آشتیانی مولف ۵۰ کتاب ، و نویسنده صدها مقاله‌و رساله‌علمی را کسی نیست که به مدرسه‌رفته باشد و نشناسد .

«تاریخ مغول» یکی از آثاراو است ، تا کسی‌از مشکلات‌نوشتن کتب‌تحقیقی‌وعلمی وتاریخی آگاه نباشد محال است بتواند درك کند

دکتر سیاسی

که عباس اقبال برای نوشتن این کتاب چقدر زحمت کشیده و رنج برده است . این کتاب‌که متجاوز از ششصد صفحه است کاملترین تاریخ به زبان فارسی در باره مغولانست . او یك دوره سه‌جلدی «تاریخ ایران» ، یك دوره سه جلدی تاریخ عمومی ، یك دوره سه جلدی جغرافیای عالم را نوشته و کلیات تاریخ تمدن و«جغرافیای اقتصادی» از او است . «تاریخ اکتشافات جغرافیائی» یکی دیگر از آثار اوست .

عباس اقبال «تاریخ طبرستان» ومجمع‌التواریخ و.... را تصحیح کرد .

کارهای او فقط در زمینه‌مسائل تاریخی و جغرافیائی نبود، استاد تالیفات متعددی نیز در عالم‌ادبیات دارد، تصحیح شاهنامه فردوسی و تصحیح کلیات عبیدزاکانی ازاو هستند. اوبه ترجمه کتبی که‌برای دانش پژوهان ایرانی مفیدبودنیز پرداخته است:

«ماموریت ژنرال گاردان در ایران» و « یادداشت های ژنرال نروزل فرستاده ناپلئون به هند» از ترجمه‌های او است .

مرحوم اقبال آشتیانی مرد خود ساخته‌ای بود. او از گمنامی ، خویش را به‌جائی رسانید که در ۲۱ بهمن ۱۳۳۴ هنگامی که در «رم» درگذشت ، همه صاحبنظران علم وادب متفق‌القول گفتند :یکی از درخشانترین ستارگان ادب و فرهنگ ایران افول کرد .

مرحول اقبال‌هنگام نوشتن‌شرح حال میرزا تقی‌خان امیرکبیر به یکی از دوستانش گفته بود :این رامی‌نویسم تاسرمشقی شود وما امیرکبیرهای دیگری پیداکنیم .

*** دکتر سیاسی**

آقای دکترعلی‌اکبر سیاسی‌که ۳بار وزیر فرهنگ شد وسالها ریاست دانشگاه تهران را برعهده داشت واستقلال دانشگاه تهران و تاسیس چاپخانه و کوی‌دانشگاه‌از جمله اقدامات او است یکی از رجال فرهنگ و ادب ایرانست . او اینك دوره بازنشستگی خود راطی می کند. کتابهای دکتر سیاسی به زبانهای فارسی و فرانسه است. مهمترین آنهاعلم‌النفس(روانشناسی) روانشناسی پرورش ، مبانی فلسفه، علم اخلاق ، منطق و روانشناسی‌و نظر عرفانی ابن سینا است .

«ایران در تماس با مغرب‌زمین» اثر مهم او به‌زبان فرانسه است.

*** نظر دکتر صدیق**

آقای سناتور دکتر عیسی‌صدیق متجاوز از نیم قرن‌به فرهنگ‌کشور خدمت کرده و از کارشناسان‌علم «تعلیم وتربیت» است او طراح «طرح ایجاد دانشگاه تهران» و موسس دانشگاه تبریز و چندین دانشسرا ، دبیرستان و دبستان مملکت و نگارنده بیش از ۱۶ کتاب است . سناتور صدیق‌بارها وزیر فرهنگ بود و کتب او :

«روش نوین تعلیم و تربیت» ، سیرفرهنگ‌در ایران‌و مغرب‌زمین، تاریخ فرهنگ ،تاریخ فرهنگ‌اروپا

دکتر رضازاده شفق

و... هنوز بی‌رقیب مانده‌اند ،او چند تالیف نیز به‌زبان انگلیسی دارد . از همین رو است که به «پدر فرهنگ ایران» معروف شده است .

سناتور صدیق‌در گفت‌وشنودی باما در زمینه : «چه کنیم که‌برای رجال ادب و فرهنگ خودجانشین پیدا کنیم» نظر خودرا به‌این‌شرح ابراز داشت :

«اولا باید کاری بکنیم تا همین چند نفری که هنوز باقی هستند از دست نروند .»

اشخاصی که‌در «علوم نظری و فلسفی‌و ادبیات» کار میکنند، برای ادامه کار به مغز خود احتیاج دارند نه بزور و بازو .

در ممالك مترقی برای این قبیل اشخاص سن بازنشستگی

دکتر شادمان

تعیین نمی کنند، بلکه‌بازنشسته شدن را به خود آنها واگذار می‌کنند . خود من در اروپا به استادانی برخورد کرده‌ام که در ۹۰سالگی‌تدریس میکردند. روی همین‌اصل سن‌بازنشستگی را برای استادان ۸۰ سالگی تعیین کردیم ، چند سال قبل آنرا ابتدا به ۷۰ سالگی و بعد به ۶۵ سالگی کاهش دادند .

از طرفی دیگر باید مردم تشویق شوند که به معلم ، نویسنده ، شخص دانشمند و محقق و کتاب‌نویس احترام بگذارند و برای علم و ادب اهمیت قائل شوند تا تحقیق و مطالعه و نوشتن کتاب توسعه یابد .

همه‌مردم‌ایران دارای‌استعداد هستند ، ولی استعداد آنها نهفته است که باید ظاهر شود .

اگر «تاریخ» را مطالعه کنیم می‌بینیم در هر عصری‌که برای علم و ادب اهمیت قائل شده و آنرا ارج نهاده‌اند و عالم و ادیب قدر و منزلت داشته ،دانشمندهم‌زیادتربوده و تعداد کتابهائی‌که نوشته‌شده چند برابر ادوار دیگر بوده است .

ما به معلم خوب احتیاج داریم ، خواه آموزگار باشد، خواه دبیر و خواه استاد .وقتی معلم نداشته باشیم می‌توان گفت که هیچ چیز نخواهیم داشت . قوانین مربوط به معلم و شاگرد ـ فرهنگ ـ باید از روی تفکر و بوسیله اشخاص مجرب و «وارد» تهیه شود ، باید مردم وادار به رعایت‌احترام «معلم» شوند . در چنین‌صورتی ما هم محقق خواهیم داشت هم کتاب نویس و هم مرد ادب و فرهنگ .

*** نظر دکتر رضازاده شفق**

استاد دکتر رضازاده شفق که در دانشگاه تهران«فلسفه جدید» تدریس می‌کرد و اینك پس از بازنشسته شدن در دانشگاه‌ملی سرگرم‌تدریس است تالیفات متعددی از جمله«تاریخ ادبیات ایران»، تاریخ مختصرایران، تحقیق در فهم بشر ، کورش کبیر، اسکندر مقدونی و ...و چند کتاب‌به زبان انگلیسی از جمله «مسائل ایران» دارد .

وی سالها در دانشگاه آمریکا تدریس می‌کرد .

آقای دکتر شفق‌در پاسخ به‌سئوال ما درباره «مردان بی‌جانشین فرهنگ‌و ادب ایران» چنین گفت :

برای این‌که هر متاعی در هر محیطی بازار داشته باشد و ازبین نرود باید آن محیط مساعد باشدو آن متاع مشتری داشته باشد . موضوع تقدیر و حمایت از دانشمندان مثل اغلب موضوع های دیگر ، دست کم دو شرط یا ۲ عامل دارد که یکی عامل مادی است و دیگر ، عامل معنوی.

در قسمت اول پیداست که محقق و دانشمند هم مانند هر بشری زندگی مرفه لازم دارد و باید،هم دولت و هم ملت وسایل رفاه کامل و آسودگی خاطر دانشمندان خود رافراهم آورند واین موضوع مخصوصا در سنوات بخش آخر عمر ، و در دوره کهولت مهمتر از سایر ادوار است ، یعنی مرد دانشمند و زحمت کشیده باید در دوره کهولت ازهرلحاظ مخصوصا از نظر معیشت آسوده خاطر ،و مرفه باشد. شرط دوم معنوی و اخلاقی است . یعنی افراد منصف وحق شناس و دانش پژوه‌هرجامعه بشری واقعا باید از راه تحقیق و بینظری و قدر شناسی به زحمات‌و مساعی علمی دانشمندان خود پی ببرند و «بی‌ریا» مراتب حق‌شناسی بعمل آورند . اگر در این باب یك‌جهت نهی از منکر را هم بنا باشد بگوئیم اینست که هر فرد یك ملت مترقی ، باید بکوشدخود را از لوث حسد مبرا دارد ، محبت و تقدیر و حق شناسی موقعی به هدف خود می رسد که آلوده به حسد نباشد ، بارعایت این‌دوشرط است که دانش در کشوری، ودر جامعه‌ای گسترش می‌یابد.

*** دانشمندان جوان**

در سالهای اخیر دانشمندان جوانی وارد دانشگاه شده‌اند.آنها قبول کرده‌اند خودرا وقف دانشگاه کنند، یعنی رنج ببرند و زحمت بکشند تاچراغ علم‌و دانش و ادب و هنر را پرنورتر سازندو باانتشار کتب‌و رسالات ، درجه معلومات و علاقه عمیق خودرابه دانش‌ومعرفت ابراز دارندو ثابت کنندکه واقعا و از صمیم قلب عاشق علم و دانشند.

نوشیروان کیهانی‌زاده

از پسربچه‌ای دهساله بنام‌مسعود اشرفی (عکس‌بالا) از ساعت ٤بعد از ظهر یکشنبه تاکنون خبری نیست هرکس اطلاعی از نامبرده دارد خواهشمند است‌بتلفن۶۴۸۷۹ یاکلانتری ۷ (تخت‌جمشید) اطلاع دهد.

آ ـ ۵۱۶۹

دکتر رضازاده شفق :
دانشمند باید در دوره کهولت رفاه کامل وآسودگی خاطرداشته باشد

آگهی شرکت سهامی تلفن ایران

برنامه قسمتی از حفاری خودرا بمنظور کانالسازی در پیاده‌رو غربی خیابان‌وصال شیرازی بین خیابان‌های‌شاهرضاالی کریمخان زند از تاریخ ۲۲ر۲ر۴۹ بمدت ۲۵ روز باطلاع ساکنین آن‌منطقه میرساند . م‌الف ۱۶۸۶

آ ـ ۹۵۵۶ اداره کل توسعه شرکت‌سهامی تلفن‌ایران

تبریکات

جناب آقای منوچهر رجائی
انتصاب شایسته جنابعالی‌را بسمت‌مدیرکل کارگزینی وزارت پست وتلگراف وتلفن تبریك عرض‌مینمایم.
آ ـ ۵۲۰۱ پرویز مشیر افشار

جناب آقای امیرحسین وحید تهرانی
انتصاب شایسته جنابعالی را بسمت‌معاونت‌وزارت اصلاحات ارضی صمیمانه تبریك عرض‌مینمایند .
وکلای دادگستری : ناصر پاشاخان . ابراهیم دلنواز . دکتر اخلاقی.
آ ـ ۵۱۵۹

جناب آقای منوچهر رجائی
انتصاب آن جناب را بمدیریت کل کارگزینی‌وزارت پست وتلگراف وتلفن صمیمانه تبریك میگویم .
آ ـ ۵۱۲۹ محمد عالمی

سرکارخانم توانا
انتصاب سرکار را بسمت مشاور امور اجتماعی استانداری محترم استان گیلان تبریك عرض نموده و توفیق شمارا درخدمت به مردم ازخداوند مسئلت مینماید.
آ ـ ۹۳۵۸ ماهرو ظهیری

جناب آقای دکترزاهدی وزیر محترم کشور ـ جناب‌آقای سالور استاندار محترم خوزستان
حسن‌انتصاب‌آقای فریدون مودت‌که یکی‌از چهره‌های خوشنام وارزنده خوزستان است و بارها امتحان شاهدوستی ووطن پرستی و خدمتگزاری خودا باثبات رسانیده است بشهرداری خرمشهرتبریك‌عرض‌نموده موفقیت همگان را درراه خدمت به‌کشور ازخدای‌بزرك مسئلت داریم .
ازطرف فارغ‌التحصیلان پزشگان وطبقات مختلف آبادان وخرمشهر : عبدالمهدی جهادی. دکتر فیروز جوادی . دکتر منوچهرگرجی. دکتر بیژن صالحی . مصطفی حکیم . دکترعلی‌تبریزی. دکترمحمد حسن عظمائی. دکتر حشمت‌الله لامع.دکترمحمدباقرعزیزی. دکتر مصطفی‌ریاحی. دکتر حسن حیدرپور. عزت‌اله نادرشاهی. مرتضی افتخاری. فیض‌اله نادرشاهی . فریدون افتخاری . آ ـ ۹۳۵۶

آغاز هفته پنجم نمایش در
سینماریولی
پل نیومن ـ رابرت ردفورد
کاترین راس در فیلم پاناویژن و رنگی

مردان حادثه‌جو
BUTCH CASSIDY AND THE SUNDANCE KID

باشرکت : استرودرمارتین ـ جف‌کاری ـ هنری‌جونز
کارگردان : جرج‌روی‌هیل هدیه کمپانی فوکس قرن بیستم

جناب آقای رجائی
مدیرکل محترم کارگزینی وزارت پست‌وتلگراف‌وتلفن
ارتقاء مقام جنابعالی را صمیمانه تبریك عرض‌میکنم
آ ـ ۹٤۵۰ حسین امین شرع

جناب آقای مهندس ابوتراب طباطبائی
انتصاب شایسته آنجناب را بمدیریت کل حفاظتی منابع آب وزارت آب وبرق تبریك عرض میکنم .
آ ـ ۹۳۵٤ مشهد ـ حبیب‌الله قاضی مقدم

جناب آقای مهندس هوشنك مساعد
انتصاب شایسته آنجناب بمعاونت تعاونی واعتبارات روستائی وزارت اصلاحات ارضی وتعاون روستائی موجب افتخار وسربلندی است، موفقیت بیشتر جنابعالی را خواهانیم .
حبیب کریمی. کاظم تهامی . تقی سالم . فریدون دریابیگی . محمد علائی. فرض‌الله کیسان. محمود حائری. غفور بلوری زاده . احمد رونقی. محمد حسین علوی. فراهانچی. حمید شکوهی. کفیل دوانی. محمد تقی تسبیحی.
آ ـ ۵۲۳۷

جناب آقای مهندس منوچهر معرفت
انتصاب شایسته آنجناب بریاست هیئت مدیره و مدیریت عامل سازمان مرکزی تعاون روستائی‌موجب افتخار وسربلندی است ، موفقیت بیشتر جنابعالی را خواهانیم .
حبیب‌کریمی . کاظم تهامی. تقی سالم . فریدون دریابیگی. محمد علائی. فرض‌الله کیسان . محمود حائری. غفور بلوری‌زاده . احمد رونقی. محمد حسین علوی. فراهانچی. حمید شکوهی. کفیل دوانی. محمد تقی تسبیحی .
آ ـ ۲۲۳۷

برنامه امشب سینماهای
اروپا ـ اونیورسال ـ میامی
آسیا ـ ایران ـ ساینا ـ تیسفون ـ مارلیک ـ توسکا
مونت کارلو ـ وآستارا (تجریش) **و...سیلوانا** (میدان ژاله)
ایرج قادری . گرشا . آذرحکمت شعار . آرزو درفیلم
آژیر خطر

باشرکت :
ماندانا . عباسی . سیامک کلانتر
وهنرمندان‌خردسال امیدزند ومجیدفریدفر
کارگردان : هیرصمدزاده
فیلمبردار : قاسمی وند

نظر ۲ استاد در باره: مردان بی جانشین
قابل توجه آقایان اطباء وداروخانه‌های محترم‌کشور
فرآورده های لابراتوار دیامان فرانسه با قیمت جدیدبه‌شرح زیر کلا واردشد .

قرص نئودیاسین	۲۱۸ ریال
پودر نئودیاسین	۸۲ ریال
پماد دیاکورتیسین جلدی ۲٫۵٪	۱۲۷ ریال
پماد دیاکورتیسین جلدی ۱٪	۱۲۷ ریال
قطره دیاکورتیسین چشمی	۵۹ ریال
قطره دیاکورتیسین بینی	۵۰ ریال
قطره دیاکورتیسین گوشی	۷۳ ریال
قطره نئومایسین چشمی	۲۹ ریال
قطره نئومایسین بینی ساده	٤٤ ریال
قطره نئومایسین بینی بانفتازلین	٤٦ ریال
قطره نئومایسین گوشی	۲۷ ریال
پماد نئومایسین جلدی	۲۹ ریال

نمایندگی ـ شرکت سهامی ایران‌والاس
تلفن ٤۹۹۳٦ ـ ٦۷۹۰۸

شماره ۲ تاریخ ۱۷ر۲ر۴۹
آگهی مناقصه
تیپ ۲۸ مستقل اسپهبدکارن تعداد ۱۲ قلم اجناس مورد نیاز را جهت ناشتائی افسران ودرجه‌داران از تاریخ انعقادپیمان بمدت یك سال برابر صورت ریز وبرك مشخصات موجود در دفتر تدارکات تیپ‌از طریق مناقصه خریداری مینمایدپیشنهاد دهندگان میتوانند با مراجعه بدفتر تدارکات تیپ ۲۸ سنندج و دریافت برك مشخصات و شرایط معامله پیشنهاد خود راطبق مفادمندرج در برك شرایط تنظیم‌و تاساعت ۹صبح روز۶ر۳ر۴۹ بدفتر تدارکات تسلیم نمایند پیشنهادات واصله در ساعت ۱۰ صبح همان روز بازو قرائت‌خواهد شد.حضورپیشنهاددهندگان یا نمایندگان مجاز آنها در جلسه مناقصه آزاد است.
تدارکات تیپ ۲۸ مستقل اسپهبدکارن‌سنندج
آ ـ ۹٤۱۸

شرکت جهانگردی مهاجری وشرکاء باهمکاری شرکت هواپیمائی اس.آ.اس
۴ برنامه جالب مسافرت دسته‌جمعی تابستانی تقدیم‌میدارد
مهاجری وشرکاء
SAS
SCANDINAVIAN AIRLINES

تورشماره۱ بنام آناکاپری ۳٤ روز گردش وبازدیدازشهرهای‌نیس ـ مونت‌کارلو ـ بارسلون ـ ژنو ـ لندن . هامبورك ـ وین ـ پاریس ـ رم ـ ناپل ـ پمپی ـ سورنتو وکاپری قیمت ۵٤۰۰۰ ریال
تاریخ حرکت ۳ ـ ۱۰ ـ ۱۷ ـ ۲٤ ـ ۳۱ تیرماه

تورشماره۲ بنام‌والنسیا ٤۵ روز گردش و بازدید از شهرهای‌آتن ـ نیس ـ بارسلون ـ مادرید ـ والنسیا ـ کرانادا کوردوبا ـ ژنو ـ پاریس ـ لندن ـ آمستردام ـ هامبورك ـ وین ـ ونیز ـ رم ـ ناپل وپمپی سورنتو وکاپری‌قیمت ٦۵۰۰۰ ریال
تاریخ حرکت ۳۱ خرداد و ۷ تیرماه

تورشماره۳ بنام‌وایکینگ ٤۵ روز گردش در شهرهای وین ـ کپنهاك ـ اوسلو ـ استکهلم ـ هامبورك ـ آمستردام ـ روتردام ـ لندن ـ پاریس ـ ژنو ـ نیس ـ جنوا ـ فلورانس ـ رم ـ ناپل ـ پمپی ـ سورنتو وکاپری قیمت ٦۸۵۰۰ ریال. تاریخ حرکت ۳۱ خرداد و۲۱ تیرماه

تورشماره۴ بنام کالسکه‌زرین ٤۵روز گردش‌درشهرهای‌نیس ـ بارسلون ـ جزایر پالمادومایورکا ـ ژنو ـ پاریس لندن ـ کپنهاك ـ هامبورك ـ برلین ـ وین ـ ونیز ـ رم ـ ناپل ـ پمپی ـ سورنتو وکاپری قیمت ٦۵۰۰۰ ریال
تاریخ حرکت ٤ ـ ۱٤ ـ ۲۵ تیرماه

قیمت‌های بالا شامل‌بلیط رفت‌وبرگشت هواپیمای جت درجه توریست ـ هتلهای خوب باحمام اختصاصی در اطاقهای دو نفره ـ صبحانه درتمام مدت‌مسافرت ـ ناهار و شام درناپل وپمپی و سورنتو وکاپری گردش در شهرها و ورودیه موزه های مورد بازدید ـ انتقال از فرودگاه بهتل و بالعکس ـ عوارض فرودگاهها .
راهنمای محلی وراهنمای فارسی زبان که از تهران بهمراه گروه خواهدبود .
پرداخت قیمت‌های فوق بصورت نقدواقساط نیزانجام‌پذیراست
لطفا برای کسب‌اطلاع بیشتروثبت‌نام
به‌شرکت جهانگردی مهاجری وشرکاء
خیابان ویلا شماره ۳ تلفن ٦۸۲٤۲ و در شهرستانها به شعب شرکت مهاجری وشرکاء مراجعه فرمائید

طوفانهای سیاسی

از: اکونومیست (چاپ لندن) ترجمه: شاهین شهیدی

در دریای کارائیب

از سواحل امریکا تا ونزوئلا در آتش هرج و مرج و بی نظمی

موجی از شورش‌واغتشاش جزایر و سرزمین های دریای «کارائیب» را فرا گرفته است «ترینیدا»، «آنگوئیلا»، «هائیتی»، «جامائیکا» و دهها جزایر دیگر این منطقه روزهای سختی را میگذرانند. آنچه در زیر آمده رپرتازی پیرامون علل این اغتشاشات است.

اکنون دکتر «اریك ویلیامز» زنده است، چهل تن از اعضای قدرت سیاه ترینیدا درزندان‌بسر میبرند. وآرامش در خیابان‌های «بندر اسپانیا» حکمفرما است‌ولی یاغیان نظامی پایگاه «گاوارامز» راهنوز در دست دارند و معامله کج‌دار و مریزدکتر ویلیامز با آنها شاید جز تقویت‌وضع‌ایشان فایده‌ای دربرنداشته باشد.

او ۵درصد مالیات جدید بر منافع شرکت های خارجی بسته است و میگوید این پول راصرف برنامه‌های اجتماعی خواهد کرد که هدف آن ایجاد مشاغل‌جدید باشد. ولی این عمل‌رادیکالهائی راکه خواهان‌ضبط و توقیف کلیهٔ دارائیهای شرکت های خارجی جزیره هستند اقناع نخواهد کرد دکتر ویلیامز دربی مصالحه و سازش است واین آسان حاصل نخواهد شد چراکه‌برای‌دشمنانش اویك مرد «مشخص‌شده» و«مارك خورده» است.

دکتر ویلیامز یکی از قربانیان بالقوه نهضت قدرت سیاه است که در مناطق انگلیسی‌زبان‌دریای کارائیب قدرت گرفته است.هدف های این جنبش هنوز مشخص باقی مانده است. یکی‌ازنظامیان جامائیکا در بارهٔ قدرت سیاه در کارائیب میگفت که این بمعنی «انقلابی از نوع انقلاب کاسترو» است ولی وابستگی‌آن‌به‌هارلم‌بیش از هاوانا است. کارائیبی‌هاسال های متمادی است که رهبران قدرت سیاه را بخارج میفرستند.

درجزایر کارائیب

«مسرس‌مارکوس گاردی» و «استاکلی کارمایکل» در «بندر اسپانیا» متولد شدند و «فرانتس فانون» انقلابی مشهوردرهمسایگی آن یعنی در مارتنیك زاده شد. اکنون عقاید آنها در زادگاهشان ریشه گرفته است. «باهاما» مکان کنفرانس اخیر قدرت‌سیاه بود که در آن نمایندگانی از سراسر ایالات متحده آمریکا شرکت داشته و «استاکلی - کارمایکل» به‌گویان پرواز کرد تا در آن ناحیه دست به سفرزند. هرآنچه این جنبش برخود نام نهد (از حزب «آفرو - کارئیبی» آنتیگوا گرفته تا «راسل‌تافاریس جامائیکا و مسلمانان سیاه‌باهاما) این قدرت سیاه است که بعنوان نیروی مخالف در جزائر کارائیب بشمار می‌آید و جانشین سایر احزاب مخالف قدیمی است.

رادیکالهای کارائیبی با همکاران آمریکائی خود راجع به بالابردن مقام وشان سیاهان همگامی و همفکری دارند همچنین در مورد قبول کردن قدرت اقتصادی‌سپید ها و آمادگی برای اعمال زور و قدرت تاآخرین مرحله. آنهابه مردانی نظیر دکترویلیامز«آفرو-ساکسون» میگویند معتمدان‌محلی پایتخت بیگانه.

از واقعیتی راجع به کارائیب که در بروشورهای جهانگردی دیده نمیشود باید صحبت کردو آن افزایش اغتشاش و جرائم است. موج جنایت‌در کینگستون و جامائیکا این‌دورا به صورت خطرناکترین شهر های روی‌زمین درآورده است. مخاصمات‌نژادی دربرمودا چنان شدت یافته که پلیس به‌موتورسوارهای سپید - پوست توصیه کرده حتی اگر پنچر کردند به‌راندن ادامه دهند وبه‌ریسك خطرناك ایستادن در جاده باز دست نزنند.

حوادث کوچك مستمسکی بدست گروههای قدرت سیاه داده تا بدین بهانه تخریبهای بزرگی انجام دهند.

هفتهٔ بی‌نظمی و هرج‌و مرج‌در اکتبر ۱۹۶۸در کینگستون‌هنگامی آغازشد که‌یك استاد رادیکال‌از ورود به جامائیکا خودداری کرد. ترینیدادیها هنگامی که شنیدند تعدادی از دانشجویان هند غربی در «مونرآل» بازداشت شده‌اند، حمله به‌بانکها و بنگاههای کانادائی راشروع کردند. اغتشاش‌درجزیره واکنش روانی تبعیضات اجتماعی است و بویژه نابرابری در ثروت ولی آنها که میخواهند از این بعنوان حربه‌ای سیاسی استفاده کنند باید بدانند که غازی راکه تخم طلائی میکند - یا میتواند بکند - خواهند کشت.

سرمایه خارجی

اقتصاد تزلزل کارائیب کاملا وابسته به سرمایه های خارجی و درآمد توریسم است. جامائیکا - بوکسیت و ترینیداد نفت و گاز طبیعی داردولی‌سایر جزائرانگلیسی زبان‌فاقد ثروت‌طبیعی مهمی‌هستند. جمعیت کل «منطقه تجارت آزاد- کارائیب» حدود ۴٫۵ میلیون نفر است که در بیست و چهارسکنه کوچك در داخل دریا پراکنده شده‌اند. توریسم بسیاری ازجزائر کوچکتر رازنده نگاهمیداردونسبت درآمد جهانگردی در درآمد ملی در «آنتیگوا» به‌۸۹ در صد میرسد ولی میتوان گفت که توریسم درفقر مردم این ناحیه‌از جهان تاثیر کامل دارد. فقر کامل در مقابل ثروت گسترده به‌چشم میخورد. استان های«میلیونر» نظیر «میل‌ریفا» در «آنتیگوا» درمقابل‌شهر های کوچك سراسر فقر و بیکاری قرار دارند. بسیاری از بهترین سواحل به جهانگردان و تبعید شدگان اختصاص یافته است. قیمت های محلی غذا، لیکور، تاکسی وغیره هنگامی که هتلهاپراز مشتری‌است بنحو شگفت‌انگیزی بالا میرود.

با میزان بیکاری‌فراوان که‌بین ۱۵ تا ۳۰ در صد است و ۳ درصد رشد سالانه جمعیت، هر حکومت کارائیبی مجبوراست‌با مساله‌ایجاد مشاغل تازه دست و پنجه نرم کند. راه قدیمی فرار وکوچ‌به انگلستان تعداد بیکاران نشان‌دهنده‌آن است که کارائیبی های انگلیسی زبان روزبروز به سرمایه وکمك خارجی نیاز و وابستگی بیشتری پیدا میکنند. قدرت‌سیاه اینك‌میخواهد که تمام دارائیهای شرکت های خارجی بتملك دولت درآید زیرا که‌صنایع کارائیب توسط‌بیگانگان بوجود آمده و میزان ناچیز مالیات به سرازیر شدن سیل این قبیل سرمایه‌ها کمکی قابل توجه کرده است.

پالایشگاه های عظیم نفت در «توراکائو» و «ترینیداد» وابسته به واردات نفت خام از ونزوئلا است. بنیان صنایع بر واردات چوب و فولاد نهاده شده در حالیکه این جزائر هیچگاه سرمایه، مواد خام و بازار های داخلی مناسب برای بوجود آمدن یك صنعت محلی نیرومند نداشته است.

بحرانی ترین منطقه

منطقه کارائیب بطور کلی بحرانی‌ترین و قابل انفجارترین ناحیه امریکا است. چریکهای شهری و پلیس در شهر گواتمالا همچنان با یکدیگر در نبردند در حالیکه طغیان دانشجویان در «کوستاریکا» و بازداشتهای متعدد «پاپادوك‌دوالیه» تهدید دیگری برای حکومت وحشت در هائیتی بوجود آورده‌است. در جمهوری دومینیکن نیز کودتا و ضد کودتا اوضاعی را بوجود آورده که نظیر وضع سال ۱۹۶۵ بهنگام مداخله امریکا است. حکومت ال‌سالوادور که بادهقانان‌وآوارگان هندوراسی روبرو است توانائی حل مساله بیکاری را ندارد.

کشوری که کارائیبی ها به آن چشم دوخته‌اند کوبا است وعجیب اینکه کوبا نیز بیشتر در پی‌حل مسائل داخلی خود است. ازسال ۱۹۶۸ تا بحال فیدل کاسترو فقط بادادن اسلحه‌به شورشیان‌امریکای لاتین از آنها حمایت کرده است. اگر چه سخنرانی های اخیر او، ادعای همیشگی در مورد مرکز تئوری بودن انقلاب قاره را احیا کرده است. در حال حاضر کوبائیها مشغول بهتر کردن محصول‌شکر هستند بویژه که زمان برداشت محصول‌فرا رسیده‌است. کریسمس های گذشته روز سال جدید و سالگرد انقلاب کوبا همگی در ماه جولای برگزار میشود (هنگامی که بوته‌ها محصول داده‌اند) و اینك کاسترو به هدف‌برداشت ده‌میلیون تن شکر فکر میکند.

مسائل روز و مفسران جهان

تغییر چهره جنگ در کامبوج

از: ابزرور ترجمه: اسدالله آقائی

مقاومت کامبوج در برابر نیروهای ویت‌کنك و ویتنام شمالی بتدریج فروکش میکند. مثلا کنترل ناچیزی را که «پنوم‌پن» بر نواحی «پری - ونك» و «لوی‌رینك» درکنار مکونك شرق پایتخت داشت، از دست داد. چهار واحد از قوای دولتی که در ساحل‌شرقی مکونك در اطراف شهر «نیك- سونك» مستقر بودند بکلی از میان رفتند.

احتمالا این عده یا فرار کرده‌اند و یا اسیر شده‌اند. بنظر میرسد که ویت‌کنك تجهیزاتی را که از دست داده بود، اکنون مجددا جمع‌آوری کرده است.

ارتش کامبوج بطور کلی وضع مستحکمی ندارد. در زمان شاهزاده سیهانوك کامبوج ۵۵ واحد نظامی دراختیارداشت وعده زیادی از آنان آمادگی رزمی هم نداشتند. حالاادعامی کنند که این رقم به دوبرابر افزایش یافته است. اگر این ادعا صحت هم داشته باشد - با اینکه‌بنظرمیرسداز اطلاعات ناقصی نتیجه‌گیری شده است- معذلك آشکار است که‌کامبوج منابع ناچیزی برای آماه‌کردن ارتش خود در اختیار دارد.

ویتنام شمالی‌برعکس‌کامبوج در سر زمین های کنترل خود به سربازگیری وسیعی دست زده است. دولت پنوم‌پن‌اصرار دارد که عده کوچکی از کامبوجی‌ها ویت‌کنك‌ها را حمایت میکنند. مذاکراتی‌که با ساکنان دهات بعمل آمده و نیز گزارش های دست اول از افرادی که ویت‌کنگها را دیده‌اند، حاکی است که اوضاع بمراتب پیچیده‌تر ازآن است که در پایتخت تصور میکنند.

شاهزاده سیهانوك همیشه خاطرنشان میکرد که تنهاپانصد نفر از اهالی کامبوج درصفوف پارتیزان کمونیست هستند. منابع اطلاعاتی نظامی این عده را به۲تا۳ هزار نفرتخمین میزنند که اغلب در کشت- زارهای کائوچو در «قلاب ماهی» جائی که امریکاوویتنام جنوبی مشغول عملیات هستند استقرار یافته‌اند. مطلعین این عده را یك چهارم یا یك سوم قوای کمونیست در این‌ناحیه میدانند. هفته گذشته دهقانان اطراف جاده شماره یك نزدیك پایتخت اظهار داشته‌اند که عده‌ای زیاد از کامبوجی‌ها را در کنار کمونیست های ویتنام مشاهده کرده‌اند که‌دوشادوش آنان مشغول عملیات هستند.

ناسیونالیسم

بدون شك کمونیستهای ویتنام تعلیمات نظامی وکنترل‌سیاسی کامبوجی‌ها را در دست دارند. بدین ترتیب واقعیت ناگوارآن است که اینك در کامبوج یك جنك داخلی در شرف تکوین است و مسلم است که ناسیو- نالیسم در این میان کاری از پیش نخواهد برد.

حقایق تلخی که در برابر دولت پنوم‌پن قرار دارد بسیار قابل ملاحظه است. نشانه های اینکه دهقانان بتدریج ازدولت روی بر میگردانند، ضعیف بودن یا نبودن اثری از دولت در اکثریت‌دهات‌اینکه‌ویت‌کنك هنر از راه بدر بردن دهقانان را بطور کامل میداند، همه این واقعیت‌ها باید نظرپنوم‌پن را به نامساعد بودن اوضاع سوق دهد.

تنها نقطه روشن‌برای‌پنوم‌پن آن است که نیرو های کامبوجی که همراه نیرو های مخصوص امریکا در ویتنام جنوبی در عملیات جنگی شرکت دارند و در راه هستند برسند.

از این نیروها هر شب ۶۰۰ نفر مجهز به‌سلاح‌های‌امریکائی وارد کامبوج میشوند ونسبت‌به افراد ارتش کامبوج بسیار مجرب‌تر هستند. اما باید منتظر بود و دید که این‌نیروها چگونه بدون مشاوران امریکائی و بدون کمك توپخانه و نیرو های هوائی امریکا - که بدان عادت کرده‌اند - جنك خواهند کرد.

این حقیقت که این نیروها باسلاح های امریکائی مجهز هستند و تعدادشان به ده‌هزار نفر میرسد نشانه آن است که آمریکا در آینده نیز آنان را از لحاظ تجهیزات نظامی‌بی نیاز خواهد ساخت و این خود یك کمك نظامی بزرگی است.

دولت کامبوج اعلام‌کردکمك های نظامی دیگری که‌ازامریکا درخواست کرده بود، رسیده است. ولی روشن نیست که این کمك همان سلاح هائی است که امریکا ازویت‌کنگها گرفته است یا چیزهای‌دیگری است.

بدیهی است اشتهای کامبوج زیاد است. این کشورتقاضا کرده که امریکا ارتشی در حدود دویست هزار نفر را با سلاح های مدرن نظامی‌مجهز سازد. ردکردن این تقاضا در پنوم‌پن یك نوع ناامیدی بوجود آورده است. در هرحال کامبوجی‌ها بدون واقع‌بینی خود را بیك جنك ملی میکشانند.

با اینکه کامبوج قبلااطلاع و اختیاری از ورود نیروهای امریکا به کامبوج نداشت حالا مداخله امریکا و ویتنام جنوبی را تاییدمیکند. از نظر دولت کامبوج عملیات امریکا عادلانه توجیه میشود، زیرا معتقد است وضع حاضر در نتیجه عملیات ویتنام‌شمالی بوجود آمده است اما این‌عقیده در میان حامیان چپ وروشنفکر دولت باین سادگی مورد قبول نیست. بعضی‌ها فکر میکنند که مداخله امریکا ممکن‌است بیك فاجعه منجر شود. ضربات شدید امریکا و ویتنام جنوبی به کامبوج ممکن است وعده های دولت پنوم‌پن را که از اولین روز های حکومت بمردم کشور داده است بی اعتبار سازد.

بالاخره فهمیدی ... دلیل حضور مادر هندوچین‌محافظت از جوانان آمریکائی در هندو چین است.

کاریکاتور از: هرالد تریبون

تازه‌ترین تحقیقات‌دانشمندان جهان درباره مغزانسان

عجیب اما یك واقعیت

با تزریق یك آمپول انسان دانشمند میشود

از یکصد هزارسال قبل بشرباشك وتردید وبی تجربگی در راه اسرارآمیزی که‌در پیش‌پایش گسترده شده‌است گام برمیدارد.

تایك‌قرن پیش مبارزه علیه طبیعت هنوزبسیارمحدود بوده: تاآن زمان بشرتنها آتش واسب را رام کرده، اهرم‌وچرخ‌اختراع‌نموده‌و چند نوع‌ماشین‌وافزار های ریاضی ساخته بود.

امروزه برای نخستین بار، پیشرفت های‌اعجازانگیز علمی بوی‌امکان داده‌است که در مبارزه علیه طبیعت‌جنبه تهاجمی بخودبگیرد. بشرپس از شکافتن‌اتم وتهیه‌سلاح های مخوف در آینده‌نزدیك شایدبتواند همه‌چیز حتی‌انسان خلق کند.

«آلبرت‌روزنفیلد»وقایع‌نویس علمی مجله «لایف» امکاناتی راکه‌براثر این پیشرفت های شگفت‌انگیز در دسترس‌بشر قرارگرفته و از آنهامی‌تواند حتی برای‌تغییر دادن مغز خود استفاده کند سلسله مقالات‌فوق العاده‌جالب و مفصلی تشریح کرده‌است‌که ترجمه‌قسمت هائی از آن دراینجانقل میشود:

انسان سرگذشت‌خود را در سرش جمع میکند. صندوقچه‌ای که‌این‌سرگذشت درآن‌به ودیعه گذاشته شده حافظه نام دارد. بدون‌حافظه بشریت‌وجود خارجی پیدا نمی کردوتحصیل علم‌و دانش، آگاهی از گذشته امکان پذیر نمی‌بود بدینگونه بشر بصورت موجود ناچیزی در- می‌آمد که‌از زندگی جزتن در دادن به وضع موجود و تماشای آینده بهره‌ای‌نمی- برد.

تااین‌اواخر مکانیسم حافظه یکی‌ازبغرنج‌ترین‌ونفوذناپذیر ترین اسرار روح به شمار میرفت وتاقبل از ۱۹۲۰ از طرزکار مغز اطلاع درستی در دست نبود. پس از آن با استفاده‌از«الکترو-انسفالوژی» وسیستم «ا.اس. ب»(تحریك الکتریکی بوسیله الکترو- هائی که در قسمت‌های‌مختلف مغز گذاشته‌میشود) توانستند به‌فعالیت الکتریکی مغز در شرایط مختلف پی ببرند.

* امواج الکتریکی

امروز دانشمندان معتقدند که‌حافظه از فرمان ها وامواج الکتریکی بوجود می آیدو خاطرات کوتاه عموما پدیده های الکتریکی هستند ولی ظاهرا خاطرات طولانی در ساختمان شیمیائی سلول های عصبی ذخیره میشود.

اگرانجام عمل یا حرکت جدیدی را بیك‌موش بیاموزیم و بلافاصله حیوان را تحت تاثیر «شوك الکتریکی» قراردهیم، آنچه راکه یاد گرفته است کاملا فراموش میکند. اگربین این دو عمل یك ربع‌یا نیم ساعت فاصله باشد موش خاطره مبهمی از کاری که‌یاد گرفته است بخاطر خواهد داشت‌و اگر این‌فاصله ۲۴ ساعت باشد «شوك الکتریکی» اثری نخواهد داشت.

دانشمندان از این‌آزمایش چنین نتیجه می‌گیرند: «در مورد اول آنچه راکه موش یاد گرفته بوده یا حافظه حیوان به شکل جریان برق بوده که‌بایك شوك‌الکتریکی کاملاازبین رفته است. پس از آن‌نوسانات‌الکتریسته درمواد شیمیائی جذب‌وذخیره شده‌ودیگر «شوك‌الکتریکی» درآنها تاثیر نمی‌کند.

در دهه ۱۹۵۰ که‌ازلحاظ پیشرفت های علمی سال های پربرکتی بودیکی از شگفت- انگیز ترین کشفیات علمی این بود که ثابت شدخاطرات در مغز انباشته می شود و می‌توان آنها را با استفاده‌از سیستم «ا.اس.ب» دوباره زنده کردواین یك کشف کاملا اتفاقی بود.

روزی دکتر «ویلفرد - پنفیلد» عضو انستیتوی «نورولوژیك» دونترال‌روی‌زنی که مبتلا به بیماری صرع‌بود آزمایشی‌انجام میداد و می خواست بااستفاده ازالکترود ها مراکزی از مغز بیمار را که ممکن بود بابیماری او ارتباط داشته‌باشد پیدا کند که‌ناگهان دریافت‌وقتی که یکی‌از مراکز مغز او را تحریك میکندزن‌بیمارجزئیات زایمان خودرابازگو می کند مثل اینکه‌حادثه در همان لحظه اتفاق‌می‌افتد.

دکتر «پنفیلد» این آزمایش راروی بیماران دیگرتکرار کرد و توانست حوادثی را که‌بعضی از آنهامربوط به دوران کودکی بوده درخاطره آنها زنده کند.

از آزمایش هائی که‌دکتر «سپری» در «کال‌تچ» روی حیوانات‌انجام داده باین‌نتیجه رسیده‌است که اگر مغزرا ازوسط به دونیم کنیم هریك ازآنهابه‌کار خود ادامه می- دهند.

اما برای تشریح و توضیح لازم بودتا«بیولوژی‌مولکولی» چگونگی این‌آزمایش هامدتی به‌کمك دانشمندان برسد. در نتیجه اکنون ثابت‌شده است‌که مولکول بزرك«آ.د.- ان»-اسیدذوکی‌ریبونو کلئیك دارای اطلاعات کافی برای تعیین‌چگونگی رشدارگانیسم می‌باشد.

یك مولکول دیگر که اهمیت آن از مولکول«آ.د. ان» کمترنیست مولکول«آ. ار.ان» یا«اسیدریبونو کلئیك» است.اگر «آ.ار.ان» را مولکول «ایده‌ئوژن» حافظه قرار دهیم می توانیم به‌آسانی دریابیم که مغز می توانند میلیارد ها اطلاعات لازم را درخودجای دهد.

برای پی بردن باین‌مسئله که‌آیا «ا.ار.ان» کلید حافظه راتشکیل میدهدآزمایش های متعددی صورت گرفته‌است. از جمله دکتر «هولگرهیدن» استاد دانشگاه «گوتنبرك» سوئد به‌چند موش یاد داد نه‌برای بدست آوردن طعمه ازروی یك طناب کلفت‌عبور کنند. آزمایش‌دکتر«کامرون» وپژوهندگان‌دیگراین آزمایش رابا‌موفقیت در مورد انسان‌نیز انجام داده‌اند. امروزه‌اکثریت دانشمندان عقیده دارند که تغییرات‌فیزیکی از مولکول‌ها «نورون» ناشی‌میشود وحافظه ریشه مولکولی دارد و در نتیجه ممکن‌است آن را به وسائل شیمیائی بیشتر وادار به‌فعالیت کردو یا از فعالیت آن کاست. باین‌ترتیب‌یکی از دورنما های حیرت‌انگیزی که عصرجدید بیولوژیکی در برابر بشر بوجود می آورد آزمایش نیروی هوش و فراست انسان ها است. اگروسیله‌ای بدست بیاوریم که‌بتوانیم عمل‌تجزیه وتقسیم سلول‌ها رازیادتر کنیم مغزی به‌بزرگی دوبرابر مغز های معمولی‌بوجود خواهیم آورد.

* سالی۳۶میلیون نورون

امایکی از بزرگترین بدبختی های بشراین‌است که پس از رسیدن به سی‌وپنج سالگی همه روزه یکصدهزار سلول از سلول های مغزش را از دست میدهد در حالی که‌سلولهای عصبی نمیتوانند مانندسلول های قسمت های دیگربدن جانشین همدیگر شوند. باین‌ترتیب کسانی که‌بیش از ۳۵سال دارندهمه سال ۳۶ میلیون و پانصدهزار «نورون» از دست میدهند و همین مسئله نشان میدهد که برای چه حافظه اشخاص‌مسن دچار ضعف میشود.

وقتی که شخصی به ۶۰ سالگی قدم میگذارد نه‌تنها همه‌روزه یکصد هزار نورون از دست میدهد بلکه‌ازمیزان «ا.ار.ان» «نورون» هائی که باقی می مانند پیوسته کاسته میشود.

یکی‌ازبرجسته‌ترین کار - شناسان جهان دررشته‌اعصاب دکتر «فرانسیس اتواشمیت عقیده دارد که با وسائل شیمیائی می توان از مرك «نورون» هاجلوگیری کردو باین ترتیب حافظه را برای مدت زیادی به فعالیت وادار نمود.

امامسئله بهمین جا ختم نمیشود. دانشمندان در تحقیقات وتئوری های خود خیلی جلوتر رفته‌اند:

آنهامیگویند وقتی که‌ما یك زبان بیگانه یا مثلا جبر یاد می گیریم در مغز ماچه میگذرد؟

مولکول های «ا. ار. ان» «نورون»ها اطلاعاتی را که بصورت‌معلومات‌جدیددریافت کرده‌اند خودبخود جذب می کنندودر نتیجه ماانگلیسی‌یا جبر یاد می گیریم.

از این‌روبعضی از دانشمندان عقیده دارند که اطلاعات و معلومات رامی‌توان بوسیله مولکول«ا.ار.ان» به اشخاص انتقال داد.

* تزریق

فرض کنیم که‌این تئوری درست‌باشدو ما توانسته‌باشیم به‌ساختمان شیمیائی کامل ملکول هائی که می توانند انگلیسی را در خود ذخیره کنند پی‌ببریم. دراین‌صورت آیانمی‌توان گفت که‌امکان داردروزی بتوانیم این‌ملکول ها را بطور مصنوعی بوجود بیاوریم؟ در این صورت کافی است که‌این ملکول ها یا «ا. ار. ان» را به‌سلول های مغز برسانیم. آیا میتوانیم «اسید ریبونو کلئیك» حاوی معلومات انگلیسی را به وسیله انژکسیون واردمغز کنیم؟ یابطریقی دیگرآن ها را دست نخورده به‌سلول ها برسانیم؟دانشمندان‌باین سئوال پاسخ مثبت میدهند. این فکرازتولید مصنوعی ویروس های مفید سرچشمه می گیرد؟

میدانیم یك ویروس چیز دیگری جز گروهی‌ازمولکول های «اسیدنوکلئیك»(ا.ار. ان)نیست که اغلب اطراف‌آن را پروتئین فرا گرفته‌است.

«ا. ار. ان» را وقتی که بصورت‌ویروس«اسیدریبونو- کلئیك» باشد می توان به‌سلول تلقیح کردو باین ترتیب اطلاعات محتوی آنرا به‌سلول منتقل ساخت.

اگریك «ا.ار.ان» محتوی معلومات انگلیسی جبر را بصورت ویروس مصنوعی در دست داشته باشیم می‌توانیم آن را از طریق تزریق یا وسیله دیگرسالم بمغز انتقال دهیم‌زبان انگلیسی‌و جبررااز راه‌تزریق یادخواهیم گرفت. باین‌ترتیب می‌توان هر نوع دانش وفنی را از راه‌آمپول وارد بدن کرد. همانطورمی توان از این‌شیوه در جنك استفاده کرد. مثلایك دولت می‌تواند در خاك‌دشمن‌ویروس های تبلیغاتی پخش کند باین ترتیب بدون آنکه زیانی به خصم‌وارد کند مردم کشور دشمن را از جنك بازدارد. هیچکس نمی‌تواند بدرستی بگوید که‌قدرت یك مغز در صورتی که از آن تاسرحد امکان‌استفاده شود چقدراست اماشك نیست‌که سرحد معلومات یك مغز ممکن است با همکاری‌بامغزهای‌الکترو- نیکی بطور غیر قابل توصیفی توسعه یابد.

بزودی «اردیناتورها» برای مغزانسان هابصورت‌یك انبار مهم معلومات واطلاعات در می‌آیند که هر آن می توان به آن دسترسی پیدا کرد. دکتر کورت«فن‌مایر» دانشمندآلمانی میگوید:

«اردیناتورها» در آینده سبك‌نقاشی «سزان» یا طرز ساختن‌آهنك‌هائی نظیرآهنك های «موزارت»را به داوطلبان یاد خواهند داد.

باین‌ترتیب می توان هرگونه هنرو دانش را از مغز های الکترونیك فرا گرفت.

همانطور که گفتیم حافظه بوسیله نیروی برق اطلاعات ومعلومات را اخذ می کند و بوسائل شیمیائی آنها را نگهداری می کندو اگر مکانیسم این کار شناخته شود می توان آنها را به وسیله نیروی برق به مغز منتقل کرد.

«ارتور کلارك» مربی معروف مکانیك میگوید: اگرادعا میکنیم که‌درآینده ماشینی اختراع خواهد شد که‌بتواند در مدت چنددقیقه معلومات وتکنیك هائی را که‌فراگرفتن آنهایك عمر طول می کشد در مغز «چاپ کند» سخنی بگزاف‌نگفته‌ایم همانطور که‌اطلاعات‌ومعلومات را روی‌نوار ضبط صوت‌ثبت میکنیم بهمان ترتیب نیزمی توان اطلاعات گوناگون را روی مغز ضبط کرد. اگر می‌توان اطلاعات حقیقی و واقعی را در مغز جای داد در عوض جای دادن اطلاعات‌غلط وبی‌اساس در مغز نیزامکان پذیراست.

اما اگر بتوانیم اطلاعات ضبط شده روی نوار را پاك کنیم‌برای چه نتوانیم‌اطلاعات و معلوماتی را که در مغز ضبط شده‌است پاك کنیم؟

می‌توان کلیه اطلاعات بی فایده و خاطره حوادثی را که‌اغلب ترجیح میدهیم برای همیشه فراموش کنیم ازمغز خود پاك کنیم و اطلاعات و خاطرات دیگری را جایگزین آنهاسازیم و این تقریباجنبه یك نوع شستشوی مغزی را دارد.

هم‌اکنون‌مسئله امکان‌استفاده از مغز های الکترونیك به‌جای اعضای حساس بدن مورد بررسی قرار گرفته‌است وطولی نخواهد کشید که الکترونیك جایگزین چشم و گوش خواهدشد. زیرا این چشم‌نیست که می‌بیندو گوش نیست‌که می شنود بلکه‌منطقه بصری‌وسمعی مغز است که علائم این حس ها رادریافت می‌کندواگر دستگاهی اختراع کنیم که‌بتواند جهان خارجی رادرك کرده وآنرا به مغز انتقال دهدبدون چشم می - توانیم به بینیم وبدون گوش صداها را بشنویم.

با این دستگاه نابینایان می بینند

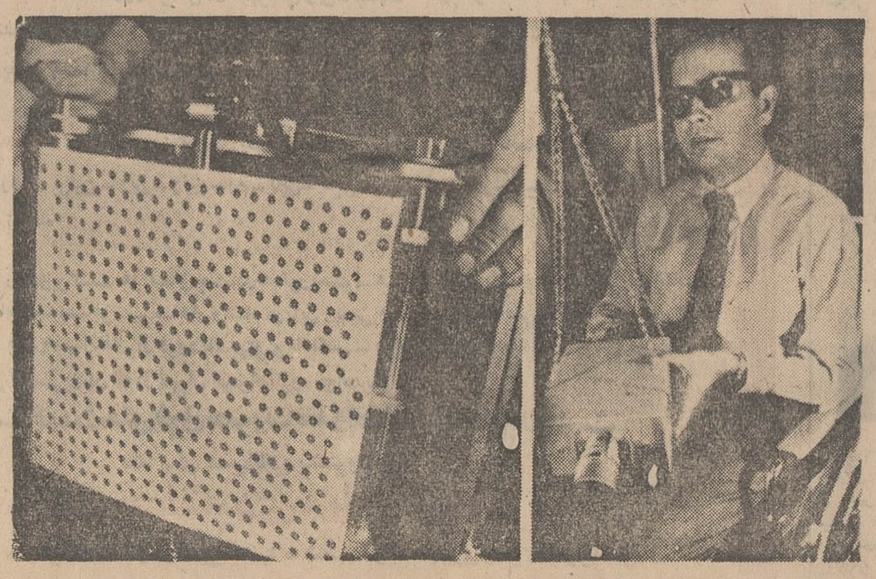

اخیرا دستگاه جدیدی که بمنزله وسیله دید نابینایان است ساخته شده. این دستگاه که نابینایان بوسیله آن میتوانند بکمك پوست پشت خود اشیاء را مشاهده کنند توسط دانشمندان دانشگاه کالیفرنیا در دست آزمایش است. دستگاه مزبور دارای صفحه‌ایست که روی آن بوسیله ردیفهای زیادی‌از سنجاقهای‌پلاستیکی پوشیده شده است. این سنجاقها بکمك یك دوربین تلویزیونی شکل شیئی‌مورد رؤیت را مجسم خواهندکرد و نابینایان آن شیئی رابا لمس سنجاقها درك خواهند کرد.

در این عکس صفحه‌مزبور ودوربینی که روی آن‌قرار میگیرد دیده میشود.

پایان سی امین دوره مسابقات کشتی آزاد قهرمانی ایران

تهران علیرغم تهدید بسیار مازندران با ۱۲ امتیاز برتری فاتح مسابقات شد

غلامی ، عبدالباقر ، تهامی و مومنی بزرگان پیروز دراین دوره مسابقات بودند .

تیمهای مازندران با ۳۱ و اصفهان با ۲۳ امتیاز صاحب عنوانهای دوم وسوم تیمی گردیدند .

ورزش

شب گذشته با پیروزی علی- محمد مومنی شرکت کننده تیم مازندران بر محمد اسمعیل زاده از تهران در وزن ۷۴ کیلوسی‌امین دوره مسابقات کشتی آزادقهرمانی ایران در حالی به پایان رسید که تیم تهران با۴۳ امتیاز و تنها با۳ عنوان نخست در وزنهای ۵۷ کیلو پرویز امدادی ، ۶۲ کیلوجهانگیر عبدالباقر و ۸۲ کیلو حسین تهامی عنوان قهرمانی این رشته را نیز چون کشتی فرنگی بدست‌آورد.

دراین دوره مسابقات رویهم ۲۲۴ کشتی بین۱۳۵شرکت کننده از ۱۸ استان و فرمانداری کل‌در ۸ دوره برگزار شد. که از آن میان ۱۰۹ پیروزی با امتیاز ، ۹۳ پیروزی باضربه فنی و ۲۳ نتیجه مساوی بدست آمد.

*** پشتوانه‌های امید فراوان بودند**

سی امین دوره مسابقات ضمن آنکه در وزن های سنگین جزچند چهره تازه شکل گرفته و مبتدی سایر مدعیان همان بزرگان‌شناخته شده گذشته بودند با این همه آنچه در وزن های ۴۸ تا ۸۲ کیلو دراین دوره مسابقات‌دیدیم‌بازگوی این واقعیت است که شهرستان‌ها با رویدادی‌تازه‌می کوشنددگرگونی های فراوانی دراین ورزش بوجود آورند.

دراین میان تیم فارس نیزکه در گذشته دورو نزدیك هرگزیك شرکت کننده جدی‌وتهدید کننده نبود، دراین دوره باحضور۶ کشتی- گیر ضمن آنکه مقام نخست ۴۸ کیلو را بدست آورد ، در۵۲ کیلو در یك شرایط استثنائی صاحب عنوان دوم شد، در حالی که تا قبل از آخرین دوره مسابقات امید میرفت دراین وزن نیز صاحب‌مقام نخست باشد.

در ۷۴ کیلو عنوان چهارم‌آخرین امتیاز این تیم بود که‌سبب شد در مجموع رده بندی تیمی عنوان ششم را بدست آورد.

تیم تبریز که با۱۴ امتیاز در رده بندی تیمی جای هفتم راگرفت تیمی بود سخت جوان و امید - بخش . گذشته از این سایر تیم ها نیز چهره های سالخورده‌خود را در این دوره مسابقات جای گذارده بودند ، و میدان برای درخشش نورسیده ها باز بود.

***رده‌بندی تیمی**

باچنین خصوصیاتی در پایان این دوره مسابقات تهران که‌تنها در ۲ وزن از وجود حسین تهامی‌و جهانگیر عبدالباقر مردان صاحب نام کشتی مدد گرفته بود با۴۳ امتیازدر صدر رده‌بندی قرارگرفت و مازندران باآنکه در آغازحریفی پرتوان و تهدید کننده برای‌تهران بشمار میامد ، در پایان با۱۲امتیاز اختلاف جای دوم راگرفت.اصفهان با۲۳ امتیاز ، خراسان با۱۷امتیاز، خوزستان با۱۵٫۵ امتیاز و فارس با۱۴ امتیاز در رده بندی سوم تاششم رابدست آوردند.

عنوان نخست وزن ۴۸ کیلورا کرامت زرنك کشتی‌گیر جوان و سریع فارس بدست آورد ولی شگفتی دراین وزن زمانی باوج رسید که سبحان روحی چهره آشنای مازندران تا مقام پنجم‌در این وزن نزول کرد. و اگر بیاد آوریم که او یکی از چهره های امید مازندران برای مقام نخست‌و شانس حساب شده این تیم در ۴۸ کیلو بود یکی از عوامل اختلاف امتیاز تهران و مازندران را در رده‌بندی تیمی بایدسقوط سبحان روحی‌دانست .

بهرحال محمد پهلوانی ازتهران، ابراهیم محمد رضائی از همدان ، رضا محمدی از گیلان، سبحان روحی از مازندران و حسن باقیات از اصفهان عنوان های دوم تاششم این وزن را بعد از کرامت زرنك قهرمان فارس بدست آوردند.زرنك در حالی بمقام نخست این وزن رسید که در مقابل سبحان روحی با امتیاز مغلوب شده‌بود.

*** آسودگی در۵۲ کیلو**

غیبت چهره های صاحب نام ۵۲ کیلو چون نبی‌الله قاضی، جعفر علیجانی ، محمد اسدی ، سیفی عموزاد و محمد قربانی در این وزن یك نوع آسودگی و آرامش برای سایر شرکت کنندگان به وجودآورده بود . پس از برگزاری مسابقات دور دوم از جمع ۱۶ شرکت کننده این وزن ۶ کشتی- گیر حذف شدند ، و در جمع‌چهره های باقیمانده محمود قاسمی از فارس که با دو پیروزی ضربه فنی بدور سوم قدم گذارده بود با خصوصیاتی که از او میدانستیم امید مسلم این وزن بودولی بعد از توقف مقابل قدیر نخودچی از خراسان شانس قهرمانی این وزن را از دست داد. قدیرنخودچی‌چهره جوان و تازه شکل گرفته‌خراسان که برای نخستین بار شانس‌حضور در مسابقات قهرمانی ایران را به دست آورده بود باشایستگی در صدر این وزن قرار گرفت.

او از جمع ۷ کشتی برگزاری، ۶پیروزی و تنهایك مساوی داشت که آنهم در مقابل محمد قاسمی‌از فارس بدست آمد.

قاسمی باوجود آنکه در دیدار بانخودچی به نتیجه مساوی دست یافت بعلت دارابودن امتیاز منفی بیشتر بمقام دوم رسید. رسول - براتی ا زتهران ، سیروس آصفی از آذربایجان شرقی ، رضا نجار- زادگان از اصفهان،علی اسکندری از لرستان به ترتیب عنوان سوم تاششم رابدست آوردند.

*** خدر ناکام بزرك**

در وزن ۵۷ کیلو رمضان خدر که تاقبل از برگزاری آخرین دیدار خود شانس مسلم ورن ۵۷ کیلو بود و با پیروزی دراین‌دیدار پنجمین سال حکومت خودرا در وزن ۵۷ کیلو مسابقات قهرمانی ایران جشن میگرفت در دقیقه هشتم دیدار مقابل پرویز امدادی چهره برگزیده تیم تهران بایك اخطار مغلوب شد.و همین‌شکست او را بمقام دوم نزول داد.

در جمع ۱۵ شرکت کننده۵۷ کیلو رقابت از آغاز بین این دو بود ، ضمن آنکه کوهدره‌ای شرکت کننده کرمانشاه که‌امید میرفت لااقل عنوان سوم را بدست آورد، بعد ازمساوی مقابل‌امدادی و شکست از خدر ناچار به ترك جدول شد.و در غیاب او جلیل- بروجی از خوزستان مقام سوم را بدست آورد و علی‌پور از زنجان، دین دوست از رضائیه و ترابی از اصفهان چهارم تاششم شدند.

*** عبدالباقر فاتح ۶۲ کیلو**

جهانگیر عبدالباقر چهره صاحب نام ۵۷ کیلو در این دوره‌مسابقات در یك کلاس بالاتر ظاهر شده بودو علیرغم عذابی که‌ازسوختگی شکم و زانو می کشید با قدرت‌و جنگندگی فراوان با۷ پیروزی پیاپی در صدر این وزن‌قرارگرفت.

سرسخت ترین مدعی او جواد بیگاه از اصفهان بود که بانتیجه «۲-۴» بروی پیروز شد. ولی‌بیگاه با وجود این شایستگی بعد از نصرت‌الله جهانشاه از استان مرکزی بمقام سوم رسید. عنوان های چهارم تاششم رابه ترتیب حبیب‌الله سالم از لرستان ، علی بابا منوچهری از مازندران وفرخ گلزار از تبریز بدست آوردند.

*** بازگشت پرفروغ غلامی**

کاظم غلامی در جمع۱۸شرکت کننده وزن ۶۸ کیلو با درخششی چشم‌گیر که امید میدهد باردیگر شاهد روز های پر فروغ ودرخشان او باشیم بمقام نخست رسید.

دراین دوره مسابقات او تنها یك امتیاز متقی بدست آورد. و آن پیروزی با امتیاز مقابل‌اسدالله داوری از مازندران بود، درحالی که در کلیه دیدار های دیگر با ضربه فنی به پیروزی رسید . خصوصیات خوب جسمانی غلامی‌و اصالت او دراین ورزش‌چیزی‌است که در هر شرایطی می تواندخالق شگفتی های بزرك باشد.

اسدالله داوری از مازندران چهره پر فروغ دیگر این وزن‌بود که بعد از شکست مقابل غلامی به مقام دوم رسید. غلام ترکمان از رضائیه و عشقعلی لامعی از تهران مشترکا سوم شدند ، حافظ‌یوسفی از گیلان عنوان پنجم ، ابراهیم مفیدی از تبریز و محمد هیچی از کرمانشاه مشترکا ششم شدند.

***نخستین مقام قهرمانی مازندران**

علی محمد مومنی فرد چهارم‌در مسابقات کشتی المپیك مکزیکوو چهره آشنای کشتی‌مازندران‌اولین عنوان قهرمانی این استان را در ۷۴ کیلو بدست آورد . مومنی چون گذشته باخصوصیات‌انحصاری خود، جنگندگی و میل شدید به پیروزی در صدر این وزن قرار گرفت.ولی رویهم‌شرکت کنندگان تهدید کننده‌ای مقابل او نبودند، بخصوص که عزیز امیر زاده کشتی‌گیر خوزستانی نیز باحضور در ۸۲ کیلو این وزن را بیشتر تهی کرده بود ، بعد از مومنی ، محمد اسمعیل زاده از تهران ، محمد رضا طاهری از همدان، کاظم کشکولی از فارس ، سیف‌الله- بهرامی از اصفهان و غلامرضا - خاکبار از لرستان دوم تا ششم شدند.

*** تهامی و دومین پیروزی**

حسین تهامی چهره آشنای کشتی ایران که بعد از یکسال غیبت ، او را در مسابقات‌انتخابی تیم تهران‌دیدیم و جسارت و درخشش او اولین پیروزی را بعد از یکسال غیبت برایش‌درمسابقات انتخابی تهران بارمغان آورد، با فتح مسابقات قهرمانی ایران نشان داد می‌تواند امیدی تازه برای۸۲ کیلو ایران باشد.

عزیز امیرزاده شناخته شده - ترین حریف او در این وزن بود ولی باوجود تلاش فراوان امیر - زاده ، پیروزی ازآن تهامی بود، در حالیکه باید بیاد داشته باشیم امیرزاده اصولا کشتی‌گیر وزن ۷۴ کیلو است .

وقت اول برای این دو بدون امتیاز گذشت در سه دقیقه دوم حسین‌تهامی بافن زیر یك خم حریف را خاك کردو با اجرای‌فن بارانداز ۲ امتیاز دیگر بدست آورد. در حالیکه میرزاده دراین وقت تنها یك بار حریف رابخاك کشید.

در سه دقیقه پایان ،تهامی بك بار دیگر حریف راخاك کردولی‌با گرفتن یك اخطار سرانجام «۳-۵» برامیرزاده پیروز شد. بعداز این دوتقی رجائی از اصفهان ، حسین نوری فرد از مازندران ، طاهر - موثقیان از تبریز و مهدی‌بهره‌مند از همدان سوم تاششم شدند.

در وزن های ۹۰ ، ۱۰۰ و فوق سنگین به ترتیب داریوش ذاکری از اصفهان ، علی اکتر ریاحی از مازندران و اسکندر فیلابی از خراسان عنوان های اول را به دست آوردند . تهران در ۹۰ کیلو باوجود خسرو ابریشمی دوم شد و میرابراهیم جعفری شرکت کننده ۱۰۰ کیلوی تهران مشترکا با غلامعلی ریسمان کار ازخوزستان عنوان چهارم را بدست آورد .و در فوق سنگین بعلت غیبت داود ایوب تیم تهران شرکت کننده نداشت .

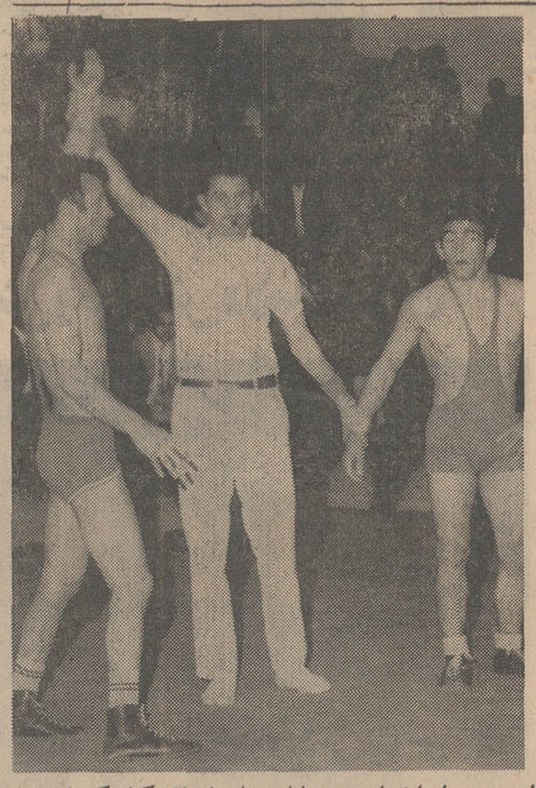

این پرویز امدادی است در پایان دیدار وزن ۵۷ کیلو که داوردست او رابعلامت پیروزی بالا برده‌است. رمضان خدر چهره‌مغلوب‌مازندران با این شکست نتوانست برای‌پنجمین سال بمقام قهرمانی ایران دراین وزن دست یابد.

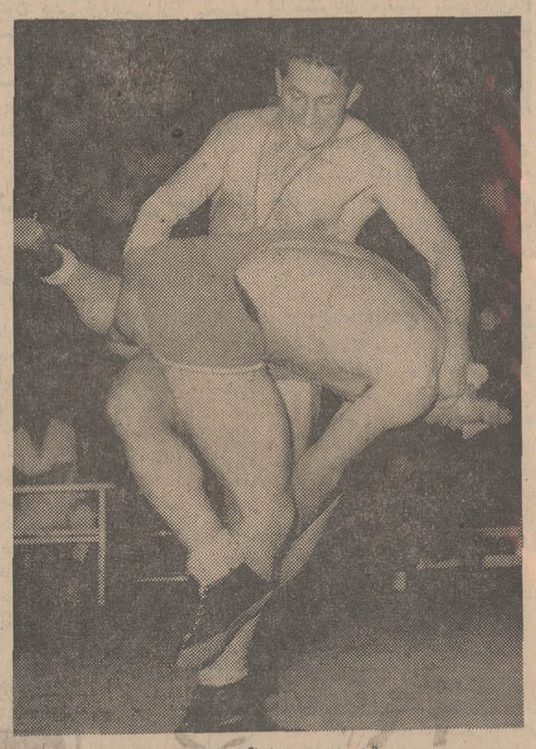

علی‌محمد مومنی قبل از دیدارنهائی‌مقابل محمد اسمعیل زاده با محمد رضا طاهری از همدان روبرو شد. پیروزی دراین دیدار برای مومنی سخت آسان بود و با۵امتیاز برتری بر حریف پیروزشد. عکس زمانی را نشان میدهد که‌قهرمان ۷۴ کیلو بافن کنده یك چاك حریف رابخطر میافکند.

قویترین درام اجتماعی سال ۱۹۷۰

از امشب در سینما

گلدن سیتی

فیلمی از دوران شکوفائی رژیم نازی در آلمان .... وخانواده‌ای معتبر وسرشناس که تجسم آرزوهای قدرت طلبی خودرا دراین نظام تازه میبافت ...

درك بوگارد . اینگرید تولین . هلموت برگر . شارلوت رامپلینگ

محصول برادران وارنر پخش از متروگلدوین‌مایر

شماره ۲۸۳
تاریخ ۱۷ر۲ر۴۹

آگهی جهت اطلاع اهالی شهمیرزاد

از طرف شهرداری شهمیرزاد شروع به نقشه برداری و تهیه صورت ارزیابی املاك‌واقع در فلکه شهمیرزاد باحدود ومشخصات زیر شده‌است.

شمالا : اول به ملك آقای محمدقدیر فتاحی دوم مغازه جعفر و فتح‌اله علائی سوم به رودخانه.

غربا: اول به رودخانه دوم ملك اسداله مهداوی و شرکا سوم پلاك آقای اسداله مهداوی.

جنوبا :اول مغازه حسن عبدالهی دوم ساختمان احمد عالی معروف به رضائی سوم ساختمان محمد امروانی چهارم مغازه عباس رجبی پنجم مغازه یداله و عیسی علائی ششم به‌خانه‌اسمعیل بختیار هفتم حاج‌بابارجبی هشتم به‌خانه علی وشیر آقا عباسیان نهم به خانه علی فرحی.

شرقا:اول به تکیه دوم به پلاك آقای فتاحی.

مراتب باتوجه به تبصره ۱ ازماده ۱۶ قانون نوسازی باطلاع اهالی محترم شهرو مالکان و صاحبان مستغلات و اراضی وباغات و متولیان موقوفات یا نمایندگان قانونی آنان که املاکشان در مسیر قرار میگیرد میرسد.

کفیل شهرداری شهمیرزاد -شریفی‌آذر

آ-۹۵۸۶

آگهی ثبت‌نام امتحانات نهائی تخصصی

داوطلبان شرکت درامتحانات نهائی تخصصی دانشکده‌پزشکی دانشگاه تهران میتوانند برای ثبت‌نام از این تاریخ تاآخر روز پنجشنبه ۷ر۳ر۴۹ در ساعت ۸تا۱۲ بامداد با در دست داشتن مدارك زیر بدبیرخانه دانشکده پزشکی مراجعه نمایند.

۱- رونوشت مصدق یافتوکیی دیپلم دکتری پزشکی
۲- عکس ۴×۶ پنج قطعه
۳- برك معافیت یاخاتمه خدمت وظیفه عمومی و فتوکپی آن
۴- رونوشت مصدق شناسنامه یافتوکیی صفحه اول شناسنامه دو برك
۵- برك موافقت استاد مربوط مبنی‌برشرکت در امتحان تخصصی
۶- چهار جلد پایان نامه تخصصی که نسخه اول آن بامضاء استاد راهنما رسیده باشد .
۷- دو نسخه خلاصه پایان نامه
۸- رسید مبلغ پنجهزار ریال بحساب ۱۷۷۲ بانك مرکزی بابت ثبت نام در امتحان تخصصی مربوط داوطلبان میتوانندوجه ثبت‌نام را بحساب ۱۷۷۲ دانشکده پزشکی در بانك ملی شعبه دانشگاه نیز واریز نمایند.
۹- داوطلبانیکه تحصیلات پزشکی خود را در دانشکده‌های شهرستانها یاکشورهای خارجی به پایان رسانده‌اند باید تائیدیه دکتری پزشکی نیز ارائه دهند.
۱۰- داوطلبانیکه دوره‌دستیاری خودرادر دانشکده‌های‌پزشکی شهرستانها و یاکشورهای خارجی گذرانده‌اند بایدعلاوه برمدارك بالا گواهی‌های لازم مبنی برگذراندن دوره‌دستیاری مربوط رانیز ارائه نمایند.
۱۱- پس از انقضای مدت مذکور دیگر از داوطلبان برای شرکت در امتحانات این دوره ثبت‌نام بعمل نخواهد آمد. م‌الف ۱۶۰۳

رئیس دانشکده پزشکی -دکتر مژدهی

قابل توجه شرکتهای ساختمانی و صاحبان معادن ودیگر علاقمندان

مدرنترین کاروانهای آمریکائی مجهز به چراغ گاز ،برق، حمام ، یخچال و کلیه وسائل زندگی

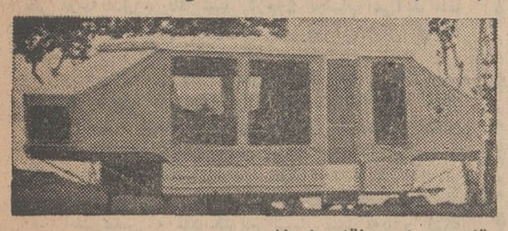

قابل حمل و نقل با ماشین سواری ، رسید

برای بازدید و اطلاع بیشتر به پاساژ پلاسکو خیابان اسلامبول یا خیابان ایزنهاور نبش خیابان بیمارستان ۵۰۰ تختخوابی مراجعه فرمائید . تلفن ۳۰۱۳۱۶ - ۶۲۰۰۳۷

بابامگه میشه بی یخچال زندگی کرد

وانگهی مگه قیمتش چنده ؟؟؟!

یخچال های آزمایش

مدل ۱۰۱ (کوچك) ۱۰۹۰ تومان
مدل ۱۰۲ (متوسط) ۱۳۵۰ تومان
مدل ۱۰۳ (جادار) ۱۶۵۰ تومان
مدل ۱۰۴ (خیلی جادار) ۱۸۹۰ تومان
مدل ۱۰۵ (خیلی خیلی جادار) ۲۱۹۰ تومان

نام آزمایش برای انتخاب یخچال کافی است.

ساختمان در ۲۰۵ خیابان اصفهان آزاد اعلام شد...

* زیباترین بلوار ، در قسمت جنوبی ساحل «زاینده‌رود» بعرض ۳۶متر ایجاد میشود

در ساحل جنوبی «زاینده‌رود»، اصفهان بلوار بسیارزیبائی احداث میگردد . عرض این بلوار سی‌و شش متر خواهد بود . ساحل جنوبی «زاینده‌رود» بااحداث این بلوار بصورت یکی از زیباترین خیابانها و گردشگاههای اصفهان درخواهد آمد .

طرح ایجاد این بلواردرساحل جنوبی «زاینده‌رود» به‌تصویب انجمن شهر اصفهان رسیده و بزودی کارهای ساختمانی آن آغاز میشود .

در مرحله اول بحث سر این موضوع بودکه عرض این بلوار ۶۰ متر پیش‌بینی شود ،ولی‌چون احتمال میرفت چندین خانه در مسیر آن تخریب‌شود،شهرداری وانجمن شهر اصفهان از این موضوع صرف‌نظر کردند .

آقای دکتر دانشگر رئیس‌انجمن شهر اصفهان در مورد تفکیك اراضی و صدور پروانه های ساختمانی اظهار داشت ، تهیه نقشه جامع شهر اصفهان‌ازمدتها پیش دردست اقدام‌بوده‌ومهندسین مشاور «ارگانیك» عهده‌دارانجام این کار ، در شهر اصفهان شده‌اند .

البته بررسیهای محلی که لازمهٔ یك نقشه‌جامع باشد ،انجام شده است ، ولی چون ممکن‌بود اظهار نظر قطعی ، بطول‌بیانجامد بااقدامات‌شهرداری و انجمن‌شهر اصفهان ، بخشنامه‌ای از طرف وزارت کشور صادر شد ، مبنی براینکه : شهرداریها تا وقتی‌که نقشه جامع شهرها تهیه نشده‌و بتصویب نرسیده است،راسااقدام بصدور اجازه تفکیك و پروانهٔ ساختمان بکنند . البته میزان تفکیك ، طبق ضوابطی است که باید بعدا بابرنامه‌های آتیه‌شهر اصفهان تطبیق‌کند و از حد معینی کمتر نباشد .

*** ضوابط تفکیك**

آقای مقامی شهردار اصفهان در موزد این ضوابط‌گفت : ضوابط تفکیك براساس‌مطالعات دقیق و نقاطی که مردم با آنها سروکار دارند انجام میشود .

هدف این است که‌شهرقدیمی اصفهان زنده بماندوزنده‌نگهداری شود . قسمتهائی از این شهربا رشد نامتناسب و بیقواره،جمعیت راجذب کرده و مشکلاتی از نظر ترافیك بوجود آورده است. ضوابط ساختمانی یا ضوابط تفکیك اراضی باین منظوراست که جمعیت ر بطور متعادل‌درسطح شهر تقسیم شود تا دیگرمشکلی از نظر ترافیك وجودنداشته‌باشد.

آقای دکتر دانشگر ،در مورد خیابانهائیکه از لحاظ صدور پروانه ساختمان آزاد شده است گفت : بااستفاده از طرحهای مهندسین «ارگانیك» فهرست خیابانهائی که نباید تعریض‌شود برای اطلاع مردم اعلام شد وطبعا ساکنین این خیابانها با آرامش کامل میتوانند ، طبق مقررات و کسب پروانهٔ‌ساختمانی‌ازشهرداری اقدامات عمرانی‌خود را دراینشهر آغاز کنند . یعنی در حقیقت مشکل دوازده سالهٔ مردم‌اصفهان برطرف شده‌است .

در اینجا آقای مقامی‌شهردار اصفهان درباره فعالیت های ساختمانی اظهار داشت :

کارهای ساختمانی در ۲۰۵ خیابان اصفهان ، آزاد اعلام شد وبرای صدور پروانه‌ساختمانی در چند خیابان دیگر مطالعه میشود که بزودی نتیجه آن باستحضار انجمن شهر خواهد رسید وبعد از تصویب در اختیارمردم گذاشته خواهد شد .

شهردار اصفهان سپس به ایجاد بلوار سراسری ساحل جنوبی «زاینده‌رود» اشاره کردو گفت : زیباترین قسمتها درشهر ها سواحل رودخانه ها است و خوشبختانه شهر اصفهان‌باداشتن رودخانه «زاینده‌رود» و داشتن چهل‌وپنج کیلومتر نهر های زیبا موقعیت ممتازی را دارا است .

بهمین منظور انجمن‌شهراصفهان طرح احداث یك‌بلوار بسیارزیبا رادر ساحل جنوبی «زاینده‌رود» تصویب کرد . عرض این بلوار ۳۶ متر خواهد بود .

سیمای شهرستانها

از بلورنگ ۶۳۵

خلیج فارس

«لنگه»،شهر مروارید...

آفتاب داغ ، تادورترین نقطهٔ دریا وبیابان دامن گسترده است و بازما هستیم واتومبیل وجادهٔ ساحلی‌که بسوی «بندرلنگه» دیاری که روزگاری‌ازمهمترین‌مراکز صید وخرید وفروش مروارید بود پیش‌میرویم .

حالا مسافت نسبتا زیادی‌از «سیراف» دورشده‌ایم و جادهٔ خاکی روبانتها است . از اینجا هرچه جلوتر میرویم ، جادهٔ پردست‌اندازتر میشود و همین قسمتهای جاده است که تسطیح و ترمیم آن ناتمام مانده‌وسازمان عمران و امدادی جنوب درتلاش تکمیل آن است.آفتاب تند ، داخل اتومبیل را بصورت جهنمی سوزان‌درآورده است ، همه احساس تشنگی میکنیم‌ولی‌فراموش کرده‌ایم از «سیراف» آب همراه خود بیاوریم .

یکی از همراهانم میگوید : تا«لنگه» راه زیادی نداریم ... ووقتی این‌راه بپایان میرسد واز دور سواد شهررا می‌بینیم ، همراهان یکصدا میگویند :

ـ رسیدیم ، اینهم «لنگه» .

از «بندرلنگا» تصوری اشتباه در ذهن خود داشتم خیال میکردم بندری است در ردیف «طاهری» باجمعیتی کم و محیطی محدود ... اما در اولین نگاه باین‌بندر باشتباه خود پی‌بردم ، زیرا «لنگه» بواقع یك شهراست و مستعد برای همه‌گونه پیشرفت . باآنکه بندر لنگه‌از نظر درجه‌بندی ، یك شهر درجه٤ بحساب می‌آید ،اما وسعت ، جمعیت و تاسیسات شهری آن قابل توجه است .

این ناحیه ، در ٥٤ درجه‌و٤٥دقیقه طول و ۳٦درجه‌و ۳۳دقیقه عرض جغرافیائی واقع شده و ۱٤۳۹ هکتار وسعت دارد . لنگه از شمال به «لار» وارتفاعات «تنك‌ـ کوه» از مشرق به‌بندر خمیر (بندرعباس) واز جنوب و مغرب به خلیج فارس محدود میشود و ارتفاع آن از سطح دریا ٥متر است .

بندرعباس ، نزدیکترین شهر مهم به‌بندر لنگه است وفاصله بین بندرلنگه وبندرعباس از ۲٦٤ کیلو متر متجاوز نیست اما تاتهران ۱٦۳۱ کیلومتر فاصله دارد .

اگرچه ساختمان شهری بندر لنگه از نظر «استیل» چندان امروزی نیست ولی از مزایای شهری تاحدزیادی برخوردار است ، برق ، لوله‌کشی آب ، درمانگاهها و ادارات مختلف باین بندرنسبتا وسیع اهمیتی بخشیده است .

باآنکه جمعیت لنگه ، طبق سرشماری سال۱۳٤٥ از ۷۸ هزار نفر متجاوز است با اینحال روز بروز به جمعیت آن اضافه میشود و دلیل مهم آن پیشرفتی‌است که «لنگه» در سالهای اخیر داشته و امیدواری کاملی برای زندگی بهتر و مرفه‌تر برای مردم این قسمت از ساحل خلیج فارس بوجود آمده است .

یکی از مسئولان اداری لنگه ، ضمن گفتگوئی‌به ازدیاد جمعیت بندر لنگه وسایر بنادر خلیج‌فارس‌اشاره کرد وگفت : سالها پیش ، گروهی از مردم لنگه‌و بنادر دیگر که از وضع کسب‌وکار خودرضایتی‌نداشتند به‌نقاط دیگر خلیج کوچ کردند اما این مهاجرت‌موقت بود ، زیرا با توجهی که دولت بمناطق ساحلی معطوف داشت ، باردیگر «لنگه» آنهارا چون آهن‌ربائی بخود جذب کرد و مهاجرین از دوسال پیش بزادگاه خود بازگشتند واکنون بتدریج می‌آیند و بادلی سرشار از امید به‌آینده درزادبوم خود به‌کسب‌وکارمشغول‌میشوند.

این علاقمندی آنها بزندگی در نقطه‌ای که ازدیرباز بادل وروحشان آشنا بوده است ، ایجاب میکند که‌در شهرسازی «لنگه»وتوسعه امور کشاورزی ، دامداری‌و حتی صنعتی این منطقه تسریع شود ، زیرا لنگه باید در سالهای آینده جوابگوی حوائج جمعیتی باشد که روزبروز برآن افزوده میشود .

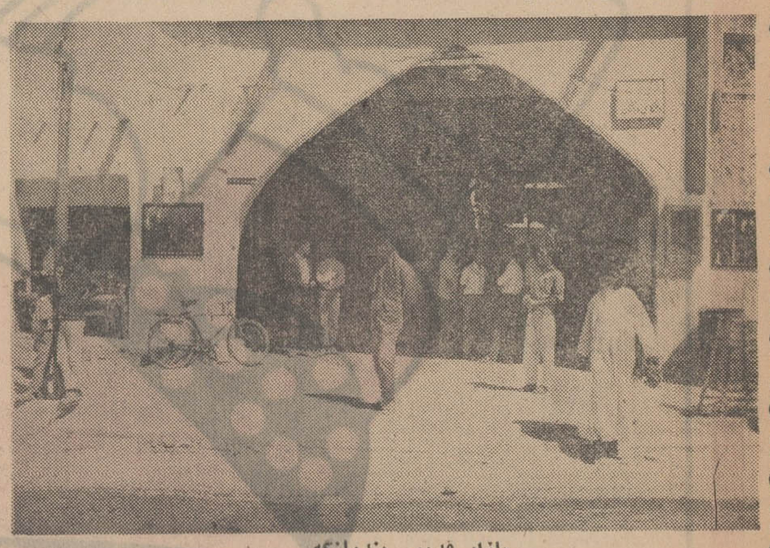

بازار قدیمی بندرلنگه

اخبار شهرستانها

سفیر کبیر بریتانیا در تبریز

خبرنگار مادر تبریز گزارش داد : آقای «دنیس‌رایت» سفیر کبیر بریتانیا درایران باتفاق آقای «جان کلاو»مستشارتجارتی‌بریتانیا بمنظور بازدید از شهرهای تبریز ، مشکین‌شهر و دشت‌مغان باین شهر واردشد و مورد استقبال قرار گرفت .

سفیر کبیر بریتانیا درایران دریك مجلس معارفه که درمحل شورای فرهنگی بریتانیا در تبریز تشکیل یافته بود شرکت کرد و ساعتی رادر بین مقامات اداری این شهر گذراند .

نماینده بهداشت‌آمریکا در شیراز

آقای «فیندال» نماینده شورای مهندسی بهداشت آمریکا که‌به ایران آمده است ، باهواپیماوارد شیراز شد .

خبرنگار مادر شیراز گزارش داد : نمایندهٔ شورای مهندسی بهداشت آمریکا در مدت اقامت خوددرشیراز ازتاسیسات‌مهندسی بهداشت و مراکز درمانی و بهداشتی فارس دیدن خواهد کرد .

وزیر آموزش وپرورش درمازندران

مدارس حرفه‌ای باید توسعه یابد . تصحیح اوراق امتحانی کلاس های ششم‌متوسطه‌مازندران امسال در سه نقطه استان‌صورت میگیرد .

این مطلب را خانم فرخ‌رو پارسای وزیر آموزش و پرورش در سمینار روسای آموزش و پرورش شهرستان های تابعه مازندران که در شهسوارتشکیل شد اظهار داشت

خبرنگار مادر ساری گزارش داد : خانم پارسای بدعوت آقای داودی مدیر کل آموزش‌وپرورش مازندران برای شرکت‌در سمینار مذکور به این منطقه سفرکرده بود وطی اقامت خود درمازندران از مراکز آموزشی و تربیتی شهرستان های شهسوار ، رامسر نوشهر ، نور محمودآباد ،بابلسر بابل و ساری دیدن کرد .

وزیر آموزش و پرورش همچنین از دبیرستان های دخترانه‌پهلوی و ایراندخت ، هنرستان صنعتی دختران ، مرکز آموزش خدمات زنان ساری و آزمایشگاه شیمی صنعتی و پلاژ فرهنگیان واقع‌در «فرح‌آباد» دیدن نمود .

عکس هنگامی است که خانم فرخ‌روپارسای وزیر آموزش و پرورش از آزمایشگاه شیمی صنعتی ساری دیدن میکند .

آقایان داودی مدیر کل آموزش وپرورش مازندران و دکتر متین نماینده مردم بابل در مجلس شورای ملی نیز در عکس دیده میشوند .

آتش‌سوزی شدیددر «نکا»

حریق به‌دوازده مغازه خسارت وارد کرد

ظهر دیروز براثر حریقی که در خیابان علمیه نکاروی داد ، دوازده مغازه آسیب دید و خساراتی بصاحبان آن وارد گردید .

خبرنگار مادر نکا گزارش داد: باوقوع حریق مامورین‌آتش‌نشانی ساری و «نکا» خودرا به محل حادثه رسانده و با تلاش زیاد آتش را خاموش کردند . مغازه هائی که در نتیجه این حریق آسیب دیدند متعلق به آقایان احمد سلیمانی ، جمال ناصری، محمد دابه ، محمد مسعودی ، فرج‌جعفری ، عزیز محمدی، رضا رضائی ، سیدجلیل حسینی ، ابراهیم مختاری ، حیدر عباسی‌و احمد طهماسبی بود . علت‌حریق هنوز معلوم نشده‌است .

آفت «سرخرطومی» در چناران مزارع چغندر را تهدید میکند

براثر بروز آفتی بنام «سرخرطومی» بیش از پنج هزار هکتار از مزارع چغندر در منطقه چناران در معرض تهدید قرار گرفته و براساس گزارشهای رسیده تاکنون بیش از نیمی از محصول چغندر دراین منطقه از بین رفته است .

یك‌مقام مطلع در اداره کشاورزی ، به‌خبرنگار ما در مشهد اظهار داشت :بدنبال‌مشاهده آفت «سرخرطومی» یك فروند هواپیمای سمپاش از طرف وزارت کشاورزی بمشهد اعزام گردید و از صبح امروز مجددا سمپاشی‌در مزارع‌چغندر علیه آفت «سرخرطومی»آغاز شد .

باقلای سبز مازندرانی درمازندران کیلوئی دوریال بفروش‌میرسد

«فاویسم» ۳۷ نفر دیگر رامبتلا کرد

امسال بعلت افزایش محصول باقلای سبز مازندرانی ، بهای‌آن از کیلوئی هشت‌ریال به دوریال تنزل یافته است واین محصول فعلا در سراسر مازندران به‌حد وفور یافت میشود ، باوجود تذکراتی که مقامات بهداشتی‌در مورد احتراز از خوردن باقلای سبزداده‌اند ، بااین حال عده کثیری از کودکان روستا های مازندران براثر خوردن باقلای سبز مبتلا به بیماری فاویسم شده و در بیمارستان ها بستری شده‌اند .

بنابگزارش خبرنگار ما در بابل تنها در روستاهای بابل ۳۷ نفر ظرف چند روز اخیر بعلت‌خوردن باقلای سبز مبتلا به فاویسم‌شدند این عده در بیمارستان شاهپور بابل بستری گردیدند و تحت معالجه قرار گرفتند ، ۲٥ نفراز مسمومین آخر وقت دیروز از بیمارستان مرخص شدند ولی‌بقیه هنوز بطور کامل معالجه نشده‌اند باقلای سبز مازندرانی عامل خطرناکی برای ایجاد بیماری فاویسم‌است و روستائیان کماکان باید از خوردن آن خودداری نمایند .

مبارزه با «سن» شدت یافت

ماموران اداره حفظ نباتات اداره کل کشاورزی اصفهان که از چندروز قبل مبارزه علیه آفت‌سن را شروع کرده‌اند از دیروز بشدت مبارزه افزودند . مبارزه هوائی با آفت «سن» بوسیله۲فروند هواپیمای سمپاشی در سطح کشتزارهای استان اصفهان‌بمرحله‌اجرا درآمده است . اداره حفظ نباتات اصفهان از کلیه گندمکاران مناطق استان خواسته است‌که باماموران سمپاشی همکاری کنند.

همچنین این اداره درخواست کرد که کشاورزان هرچه زودترنسبت به‌مبارزه بااقسام «شپشك» باغی ، که موجب خشك‌شدن درختان سیب میشود اقدام کنند .

برسر تخریب پل مردی کشته شد

روز گذشته بین دو نفر ازاهالی «زرنق» تبریز باسامی قربان پور ذلیل ۲٥ساله و حیدر دلیر ۳۰ساله‌نزاع شدیدی درگرفت که‌درنتیجه آن قربان با ضربات کارد حیدررا بقتل رسانید ، مراتب به بازپرسی شعبه ۸ دادسرای تبریز اطلاع‌داده شد وپس ازتحقیقات بازپرس معلوم شد که علت نزاع بین ایندو نفر برسر تخریب یك پل که‌روی‌جوی آب مقابل مغازه‌آنها قرار داشته بوده است .

قربان توسط مقامات مسئول دستگیر شده و پرونده امر تحت رسیدگی است .

کشف هروئین

قاچاقچی هروئین به زندان‌افتاد وی علی رحیمی نام دارد و ساکن قریه «حصار قصابان» همدان‌می‌باشد

بنابگزارش خبرنگار ما در همدان : دستگیری علی رحیمی هنگامی صورت گرفت که‌مامورین مبارزه با مواد مخدر همدان به سرپرستی سرکار سروان‌صابری منزل وی‌را واقع در قریه مذکور مورد بازرسی قراردادند .

در این بازرسی مقدار ۱۷۰ «سانت» هروئین بدست مامورین افتاد .

نمایندگان اطلاعات در خدمت مردم

در «پلدختر» نرخها کنترل نمیشود

در «پلدختر» لرستان، مهمانخانه ها و قهوه‌خانه‌ها هریك بدلخواه نرخی برای اغذیه تهیه کرده‌اند وبرخی از آنها حداکثر اجحاف را در مورد مشتریان خویش معمول میدارند . شهرداری پلدختر، مثل‌همه‌شهرداریها نرخ اغذیه را تهیه کرده و نرخها برروی‌تابلو هائی که در معابر نصب شده ، به‌چشم میخورد اما صاحبان مهمانخانه ها و اغذیه فروشی ها به نرخ شهرداری توجهی ندارند . چون پلدختر در مسیر شاهراه تهران ـ خوزستان قرار دارد و هر روز عده کثیری مسافر ناگزیر به اطراق در این‌محل‌واستفاده از اغذیه قهوه‌خانه ها می ـ باشند این امر باعث سوء استفاده صاحبان اماکن شده و اغذیه را به گران‌ـ ترین قیمت در اختیار مشتریان مینهند ،شهرداری پلدختر باید تصمیمات شدیدی در این باره اتخاذ کند .

درجستجوی‌دزدان شیك‌پوش

طی۲٤ساعت گذشته در قهوه‌خانه های بین راه نقاط مختلف گیلان عده‌ای سارق شیك‌پوش جیب مشتریان قهوه‌خانه ها را خالی کرده و گریخته‌اند !

خبرنگار مادر رشت گزارش داد : سرقت ها در شهر های شلمان ، حسن‌سرا، گچ‌سرمحله نوده ، لاهیجان و رشت صورت گرفته است .در شلمان سارقین از شخصی بنام حاج حبیبی ٥۰ هزارریال وازفرددیگری بنام‌حسن نقره‌دشتی ده هزار ریال سرقت کرده‌اند ، سارقین لباس های شیك برتن داشته و بایك‌اتومبیل لوکس ، از این شهر به‌آن‌شهر رفته‌اند .

مامورین شهربانی درسراسر گیلان برای بدام‌انداختن‌سارقین شیك‌پوش در فعالیتند .

دانش‌آموز گمشده

یك دانش‌آموز کرمانشاهی که برای حاضر کردن دروس خود و آمادگی جهت شرکت در امتحانات از خانه خارج شده بود ، گم شد وتاکنون اثری از او دردست نیست .

وی که جلال زرگریان نام دارد و دانش آموز سال‌ششم دبیرستان رازی کرمانشاه می باشد با استفاده از تعطیلاتی که معمولا پیش‌از امتحانات برای محصلین‌ششم دبیرستان ها درنظر گرفته میشود ، برای درس خواندن از خانه خارج شده و دیگر بازنگشته است .

والدین جلال زرگریان جریان مفقود شدن پسر خود را باطلاع مامورین شهربانی کرمانشاه رساندند و برای پیدا کردن‌اواستمداد طلبیدند و مامورین نیز اینك در جستجوی دانش آموزگمشده می باشند .

سوغات و لاپات

اطلاعات سازمان شهرستانها

شیشه‌خور هندی میخواهد شیشه‌خور محلاتی رابخورد!

سوغات محلات

آقای سوغاتچی ! مقدمتا امیدوارم خداوند باریتعالی وجود شریف را از گزند تراکم مطالب محفوظ بدارد ، چون ما تقریبا یکروز درمیان می‌بینیم که بعلت تراکم مطالب جنابعالی رااز صفحهٔ سوغات ولایت دك کرده‌اند و میترسیم چند روز دیگر هم همکارانت بعلت تراکم جمعیت ،در میدان‌توپخانه دارت بزنند !

البته شاید هم بعضی روزها خود جنابعالی بعلت تراکم‌تنبلی ! ازنوشتن ستون سوغات خودداری میکنی ، این را دیگر ما نمیدانیم . بهرحال‌بالاغیرتا کاری نکن که اینقدر دستخوش تراکم بشوی .

البته زیاد هم تقصیری نداری . در آن شهر که توزندگی میکنی ،میروی اتوبوس سوار شوی کمك راننده‌بعلت تراکم مسافر میزند توی سینه‌ات می‌ـ گوید بایست تا اتوبوس بعدی بیاید! میروی بیمارستان بستری شوی می‌ـ گویند بعلت تراکم بیمار،برویکخرده قدم‌بزن ، یکماه دیگر بیا ! میروی خواستگاری دختری میگویند به علت تراکم خواستگار ، از دادن دختر معذوریم ! لاجرم درکار روزنامه هم به‌بهانهٔ تراکم مرخصت می‌کنند .

بگذریم . دنیای امروز دنیای رقابت است ، امروز تومینویسی ، فردا یك بیمزه‌تر از تو می‌آید رقیبت میشود، همانطور که برای یکی از همشهریان عزیز ماهم‌اکنون رقیبی پیدا شده . همه میدانند وجای هیچگونه انکاری نیست که جوان‌شیشه‌خوار معروف ، از شهر محلات برخاسته ، از محلات تاکنون بزرگان زیادی برخاسته‌اند ، منجمله آقاخان محلاتی، ولی‌هیچکدام ازنام‌آوران قبلی محلات نمی‌توانستند حتی یك قاشق چایخوری را بخورند . اما امروز خوشبختانه در اثر اصول تعلیم و تربیت صحیح ، یك جوان شانزده هفده ساله ازاین‌شهربرخاسته که اول یك استکان رابافراغت خاطر میخورد . بعد هم یك نعلبکی میخورد آخرسرهم یك قاشق میخورد که‌برود آنها را هم بزند . اخیرا هم اعلام‌کرد که حاضر است یك اتومبیل درسته را بخورد ، وطبق آخرین اطلاع‌واصله مراسم اتومبیل‌خواری را از بادلاستیك های آن شروع کرده و فعلا دارد باد میخورد !

اما در دنیای ماهمانطور که دراسرع وقت برای سوسن یك رقیب درست می‌کنند ، تاکاروکاسبی او راکساد کنند ، برای همشهری شیشه‌خوار و اتومبیل‌خوار ماهم یك‌رقیب‌ازهندوستان وارد کرده‌اند که میخواهد در اینجا برنامه‌هائی اجرا کند .

بنده بعنوان یك محلاتی باسابقه‌می‌ـ خواهم باین آقائی که ازهند آمده عرض کنم مرد حسابی تو که از هند اومدی باماشین بنزاومدی ، اینقده بودی آنقده شدی مگر بیکار بودی؟ مگر تابحال یادت نبود لامپ فلورسنت بخوری ؟ چرا حالا که یکنفر جوان محلاتی این کارها را میکند . تو هم اینکاره شدی ؟ و تازه نمیدانی که همولایتی ما لامپ روشن رامیخورد ، وبنابراین هم دلش روشن است و هم روده‌اش و هم ... !

آقای سوغاتچی ! بخدا قسم اینگونه رقابت هم نه اصولی است . نه منطقی زیرا بااین تبلیغات‌سوءجوان‌شیشه‌خور ایرانی راکه برای آیندهٔ خود برنامه های اصولی و مترقیانه‌ای پیش‌بینی کرده و قرار است‌دربرنامهٔ دوم‌اتومبیل خوری خودیك کامیون ۱۸ چرخ را با راننده بخورد ، دلسردمی‌کنند !

جوان شیشه‌خوار به یکی‌ازآشنایان خود اظهار داشته که پنج سال دیگر یك واگن درجه سه قطاررا تاتکهٔ‌آخر خواهد خورد . وی گفت اگر پول داشتم بجای درجه سه ، واگن درجه یك میخوردم !

بهرحال ، آقای‌سوغاتچی ، ما ازشما تقاضا داریم هرچه‌زودتربااین«سوپرمن» هندی بگوئی راهش را بکشد برود وگرنه فردا یك شیشه‌خوار هم از آمریکا می‌آید ، یکی هم ازانگلستان یکی هم از آفریقای جنوبی و آنوقت ما اینجا بعلت‌تراکم‌شیشه‌خور، مجبوریم شیشه خانه‌های خودرا بادست نگه داریم که کسی نیاید بخورد !

از این گذشته همانطور که مقامات اقتصادی هم میگویند ما تاجائی که‌از منابع داخل می‌توانیم احتیاجات خودرا برآورده کنیم ، نباید اجناس مشابه ازخارج وارد کنیم .

سوغاتچی جان . خواهش اکید دارم به‌شیشه‌خور هندی بگوئی . زودتربه ولایت خودش برگردد چون میترسم‌با این اشتها ، شیشه‌خور محلاتی را بخورد !

سوغاتچی ـ بنده هندی بلد نیستم !

اژدها

-۹۸-

نوشته : احمداحرار

سخنان شاه‌صفی نشان میداد که‌از همان اوان سلطنت نسبت به خاندان قورچی‌باشی مظنون و بی‌التفات بوده و ظاهرا انتظار بهانه‌یی را میکشیده است‌تا قورچی باشی و پسرانش را از اطراف‌خود دور کند . آشکار بودکه ستاره بخت دودمان قورچی‌باشی افول کرده است . ازینرو دیگر موجبی برای‌ملاحظه‌وتردید باقی نمیماند . هرکس میتوانست بی‌پروا زخمی بر قورچی باشی بزند و بردامان‌او و فرزندانش لکه‌یی بچسباند .خاصه این که شاه صفی خود پیشقدم‌شده و تهمت خیانت و چشمداشت بتخت‌و تاج سلطنت بر میر سید محمد خان بسته بود.

سررشته سعایت وتحریك بر ضد قورچی‌باشی و فرزندان او را از همان لحظه چراغخان زاهدی بدست گرفت . اشاره شاه به گفتگوی سلطنت‌سیدمحمد خان در زمان احتضار و ارتحال شاه‌عباس چراغخان را متوجه ساخته بود که این راز در پرده نمانده و بگوش شاه نیز رسیده است و یقین داشت شاه میداند که او بیش از دیگران درین امر اصرار ورزیده است . بهمین جهت لازم‌میدانست بطریقی آن خاطره را در ذهن شاه‌مقلوب کندو وانمود سازدکه‌قورچی‌باشی برای خود نمائی و اظهار اخلاص چنان‌ماجرایی را پرداخته و شهرت داده است.

چراغخان گمان میکرد که‌آن‌ماجری توسط قورچی‌باشی و کسان وی نزدشاه صفی منعکس شده است واین تصور ، در عین حال بر عداوت وی در حق‌عیسی خان و خاندانش میافزود . بطوری که پا را از حدود تهمت زدن و ایراد گرفتن فراتر نهاده ، برای نابودی قورچی‌باشی و کس و کار وی کمر بسته بود.

شاه صفی پیشاپیش زمینه چنان کوششی را هموار ساخته بود و کفایت میکرد که چراغخان شاه را متقاعد سازد قورچی باشی و پسرانش حتی در حالت معزولی و خانه نشینی برای سلطنت او تهدیدی بشمار میایند . ازینرو دنبال سخن شاه راگرفته گفت :

ـهرچند که بزم شاهانه را باین قبیل سخنان ملالت‌بار ضایع ساختن و نقض عیش ولینعمت کردن دور از رسم ادب است ، معهذا چون اشاره بامری رفت که حتی تصورش هم دل‌هردولتخواه غیرتمدنی را بدرد میاورد چاکر فضولی کرده بعرض میرساند که از روزگار سلف هرگاه اتفاق افتاده که‌در گلزار خاندان شاهی پیچك بی مقداری سر از خاك برآورده و در مقام آن شده است تا سر از حد خود بالاتر ببرد و جلوه زائد براندازه بفروشد دفع آن را واجب دانسته‌اند . دراین صورت هیچ قسم اغماضی در حق مدعیان حرام نمك‌وحدود ناشناس موافق مقتضای مصلحت نیست ولوآنکه این قبیل عناصر شرف انتساب بدودمان شاهی داشته یاحتی از زمره اولادواخوان شخص پادشاه بوده‌باشند... اگر نه بواسطه همین مصلحت بود چه علت داشت پادشاه معدلت پناهی چون شاه عباس بهادر خان فرزند برومندخود صفی قلیخان و سه پسر دیگرش‌رامعدوم یا مکحول سازد ؟ ... دولتخواهان این دودمان بجان و دل آماده‌اند هر لحظه هزار کس قربانی کنند تا در آن لحظه مظنه بدگمانی و رایحه نا خدمتی‌ازجانب کسی اسباب خیال ذات اشرف نباشد... چنانکه اکنون هم با این مقدمه که‌بیان فرموده‌اند امان دادن مظنونین حکم‌ترحم کردن برافعی افسرده را دارد و زمانی میتوان از گزند افعی خاطر آسوده‌داشت که سرش را بسنك کوفته باشند!

حاضران که عموما در تشخیص حالات و تفکرات شاه صفی‌مهارت‌داشتند وبه‌نیم نگاه خیالات‌واحساسات درونی او را بر خطوط چهره‌اش‌میخواندندبسهولت حس میکردند چون آثار رضایت را در قبال اظهارات چراغخان در وجنات شاه دریافته بودند تنی‌چندبتایید نظرچراغخان چیزهایی گفتند ومابقی نیز باسکوت رضایت آمیز خود همراهی نشان‌دادندو اگر هم کسی دیگر در آن میانه بودکه چون عباسقلی این وقایع رابنظر تاثر و تاسف مینگریست همانند او مهر برلب زده کوشش داشت تا احساس خود را پشت نقابی از بی تفاوتی پنهان کند.

محبعلی بیك که اندکی دورتر از عباسقلی در حاشیه مجلس نشسته بود اوایل امر بانگرانی رفتار عباسقلی رازیر نظر داشت و از آن میترسید که مبادا تحت تاثیر افکار و هیجانات جوانی‌نتواند خویشتن داری نشان دهد و رفتارناپخته‌یی از وی سربزند . اما هر لحظه که می‌ـ گذشت این نگرانی از خاطر قزلباش‌پیر رخت می بست و آرامش خودرا بازمییافت چون میدید که عباسقلی بر خرد مسلط است و بهمه جوانب توجه‌دارد.

هربار که تجربه تازه‌یی دست‌میداد محبعلی بیك بیشتر به خصوصیات کم نظیر عباسقلی پی میبرد و بیشتر مهر او را بدل میگرفت . محبعلی بیك‌عمری را در دستگاه سلطنت و میان اعاظم و ارکان مملکت گذرانیده و در خلال‌این تماس و ارتباط ، به دقایق و رموزبسیاری پی برده بود . بطوری که هرگاه دعوی میکرد قادر است اشخاص را بیك نگاه بشناسد و از حسب و نسبو مشخصات روحی واخلاقی آنها خبر بدهد سخنی‌به گزاف نگفته بود . با این‌همه‌عباسقلی ، این قزلباش جوان که تقدیر او را در یك زمان حساس و پر اهمیت کنار وی قرار داده و از آن پس مثل فرزندی جایش را در دل او باز کرده بود ،بعد از چندین سال معاشرت‌وتماس وبرخورد مداوم هنوز برای او یك معما بشمارمی رفت . هنوز قزلباش پیر و زیرك‌نتوانسته بود دوست جوان خود را کاملا بشناسد. هنوز هم هروقت تجربه تازه‌یی پیش‌میامد چیز های تازه‌یی در وجود عباسقلی‌میافت و متحیر بود که یك سپاهی جوان،مردی که در یك خانواده عامی وازصلب‌سربازی ساده و بی نام و نشان‌قدم بعرصه وجود گذارده ، چگونه ممکن است آنهمه عوامل و آثار اصیل زادگی را در نهاد خود فراهم داشته باشد ؟ چگونه است که او همتی چون همت شیر دارد وچون شاهین بر فراز ابر ها پرواز می کند و همچون همای بلند نظر و بسان پلنگی مغرور است . در عین حال که ازتواضع و رقت احساس وادب و امانت و سخت‌ـ کوشی در ایفای وظائف بهره‌یی تمام دارد.

فروشگاه بزرگ ایران

خیالتون راحت باشه!

تمام احتیاجات نوزاد و کودک دلبند شما را تدارک دیده است.

FOROUSHGAHE BOZORGE IRAN
فروشگاه بزرگ ایران
IRAN DEPARTMENT STORE

شیرگرم کن برقی جای شیر بچه ساخت اتریش ۴۸۰ ریال

پارکت فلزی نوزاد مدل گرد با دیواره نایلونی و پایه آب گرم دار ۱۳۵۰ ریال

کمد نوزاد از جنس های مختلف با مدلهای گوناگون از ۱۹۵۰ تا ۶۵۰۰ ریال

تختخواب نوزاد از جنس های مختلف کف چوبی و کف فنری در مدلهای مختلف
از ۱۲۵۰ تا ۳۲۵۰ ریال

پوتی پنبه دوزی نوزاد ۱۸۰ ریال

سیمونی نوزاد شامل لحاف، پتو بند، پتو، سرویس ملحفه، ساک، سرویس حوله حمام، لباس زیر و لباس رو، روتختی ۲۶۰۰ ریال

کالسکه حصیری دو صفحه در دو اندازه کوچک و بزرگ مخصوص فروشگاه ۹۰۰ و ۱۸۰۰ ریال

گهواره حصیری نوزاد با پایه و مبله پشه بند فلزی تمام آب گرم دار با چرخ ۸۵۰ ریال

کلاه تابستانی کتانی نوزاد «ساخت خارج» ۱۰۵ ریال

پیراهن و شورت نوزاد از پارچه تروپیکال تزئین شده با اپلیکه و نوار ۱۵۰ ریال

شورت لاستیکی نوزاد ۱۲ ریال

لباس یکسره نوزاد (تریکوتخی) جوراب دار ۱۲۰ ریال

زیرپوش نوزاد از پارچه تترون ۱۲ ریال

پیراهن نوزاد از پارچه های مختلف ۱۰۰ ریال

ساعات کار: ۹ صبح تا ۱۲½ و ۴ تا ۸½ شب - جمعه ها: ۹ صبح تا ۱ بعدازظهر -

پارکینگ اختصاصی فروشگاه برای مشتریان عزیز مجانی است.

درکلوب روتاری ایران

بحث و گفتگو پیرامون:

نقش ایران در خلیج فارس

گوشه‌ای از اجتماع اعضای کلوب مرکزی روتاری هنگام استماع سخنرانی سناتور مسعودی

بقیه از شماره دیروز

نحوه مراجعه بافکار عمومی

اولین سئوال از طرف آقای دکتر نجفی بشرح زیر مطرح گردید: باعرض تشکر ممکن است بفرمائید نحوه انجام مراجعه بافکار عمومی اهالی یاساکنین بحرین چگونه بوده و این برنامه از چه مرجع و باچه کیفیتی انجام گرفته است؟

سناتور مسعودی باین سئوال چنین پاسخ داد:

راجع باین موضوع و مراجعه به‌آراء عمومی باید توضیح بدهم که با دوصورت امکان داشت این کار انجام شود یکی اینکه رای فردی گرفته شود یعنی صندوقی بگذارند وافراد بروند رای‌بدهند ودیگر اینکه تمایلات و نظریات عمومی گرفته شود. تفاوتی که بین این دوموضوع هست‌بنده آن راعرض میکنم.

اگر شکل‌اول عملی‌میشد یعنی اگر رای‌فردی گرفته‌میشدموضوع بااظهار نظر در دو کلمه آری یانه تمام میشد، و این توهم وجودداشت که استقلال‌بله والحاق‌نه ، وماآن نتیجه‌ای که میخواستیم بگیریم‌با یك بله ونه گرفته نمیشد یعنی‌بعد از این که میسیون گیچیاردی با یك هیئت بی‌طرف و در سطح بالا از ممالك مختلف دنیا به بحرین رفتند و ۱۹روز در آنجا اقامت کردندو باتمام‌محافل تماس گرفتند وبادسته دسته‌مردم جداگانه‌ملاقات کردند هیئت دراین تلاش افکارو نظریات عمومی‌رابدست آوردند که بموازات تمایل اکثریت باستقلال آن نظریات هم اعلام شد و آن ابراز دوستی کامل باایران بود در صورتیکه اگر میخواستند رای فردی بگیرند اولا یکروز کار تمام میشد چون بحرین ۲۰۰ هزار نفر بیشتر جمعیت ندارد و ثانیا این نتیجه بدست نمی‌آمد.

اگر گزارش جامع میسیون گیچیاردی‌راباوتانت آقایان مطالعه فرموده باشند می‌بینند که با صراحت نوشته شده که بحرین منطقه عربی تلقی شده و تمایل اکثریت باستقلال است ولی نوددر صد بلکه بیشتر مردم اظهارعلاقه به بر قراری دوستی با ایران کرده‌اند، واین‌چیزی‌بود که‌برای ما ارزش داشت و حال آنکه اگر رای بطریقه انفرادی بود محال‌بود که ما بتوانیم یك چنین نتیجه‌ای بگیریم پس‌ازاین طریقه‌اخذتمایل مردم برای ما خیلی موثر بود و ضمنا متذکر میشوم که این‌برنامه از طرف اوتانت دبیر کل سازمان ملل بادر نظر گرفتن جوانب کار وانطباق باموازین‌حقوقی ومقررات سازمان ملل متحد تنظیم و بموقع اجرا گذارده شد.

*** اگرایران مقدم نمیشد**

دکتر نجفی دومین سئوال خود را مطرح نمود و پرسید اگر ایران‌درمورد حل‌مسئله بحرین هیچ اقدامی نمیکرد متضمن چه نتیجه‌ای بود یا بعبارت دیگر چنانچه ایران در اینمورد دست باین رویه نمیزد ودر مقام حل اختلاف برنمی‌آمد چه واکنش یا عکس‌العملی بوجود می‌آمد؟

سناتور مسعودی در جواب‌این سئوال گفت: شاید خیلی‌ها تصور کنند که اگر ایران اقدام باین کار نمیکرد این قضیه (ادعای ما به‌بحرین) سالها بهمین طریق میماند تایك فرصت دیگر پیدا میشد و یا پس از رفتن نیروی بریتانیا دست ماباز میشد و ماهم میرفتیم آنجا را میگرفتیم ولی‌این یك اشتباه بزرگی است زیرااگر ایران مقدم بحل قضیه بحرین نمیشد نه‌فقط این معضل همچنان باقی میماند بلکه دست مارا برای نفوذ درخلیج فارس بازنمی‌گذارد وما نمیتوانستیم نتیجه‌ای که‌امروز میخواهیم بدست آوریم، زیرا همانطور که ضمن‌عرایضم توضیح دادم ما در اثر پیدایش یك‌محیط صفا و صمیمیت بین خود و ملل عرب و شیخ‌نشینها میتوانیم حس بدبینی و تبلیغات مضری که بر علیه ایران شده یا میشود ازمیان برداریم تادست ما صددرصد در خلیج فارس برای همکاری با همسایگان باز شود و حال آنکه اگر مسئله بحرین حل نمیشد نه دوستی مابا ملل عرب‌و شیخ‌نشینها حاصل میشد و نه‌اینکه میتوانستیم فکر و نقشه‌ای که برای خلیج فارس داشتیم جامه‌عمل بپوشانیم‌و فرصت از دست میرفت یعنی بفرمایش شما مابایدصبر میکردیم تایکسال دیگر که نیروی بریتانیا از خلیج فارس برود چون قرار است در آوریل سال ۱۹۷۱ خلیج فارس را تخلیه کنند و در آن موقع بازهم فرصتی برای ما پیش نمی‌آمد و مجبور میشدیم باقوه قهریه وزور اسلحه برویم واین منافات داشت باروحیه ملت‌ایران‌و برنامه صلح‌جویانه‌و عدالت‌پرستانه شاهنشاه که فرمودند : «ما نمیخواهیم برخلاف میل مردم محلی را تصرف کنیم که‌درنتیجه همیشه به چشم دشمن بما نگاه کنند و ما مجبور باشیم برای‌حفظ سرباز خود از گزند مردم پیوسته نگران باشیم » اگر ما میخواستیم بزور برویم یا بهر کیفیت این تصرف و تسلط صورت میگرفت قیافه خشونت داشت و با ضدیت اعراب مواجه میگردید و مجبور بودیم همه وقت احتیاط بکنیم واز این تز نامطلوب دفاع نمائیم واین برای ما فوق‌العاده گران تمام‌می شد واز طرف دیگر این نکته شایان توجه است که بهیچوجه مصلحت ما نبود فرصت راازدست بدهیم و کاری که الان می کنیم بیکسال بعد محول داریم‌چون‌افکار ساکنین ساحلی خلیج علیه‌ایران همچنان تهییج میشد وعکس‌العمل بدترش این بود که خلیج فارس بدون حصول توافق میان ما و ملل آنسوی خلیج بحال بلاتکلیفی می افتاد در نتیجه ناامنی ظاهر می‌گردید چون باید توجه داشت که در حال حاضر پشت سر این‌شیخ‌نشینها که تمام جمعیت این‌منطقه از یك میلیون بیشتر نمیشود میلیونها نفر مردمانی هستند که تحت تاثیر و نفوذ کمونیست ها قرار دارند اعم از کمونیست چینی و کمونیست غیر چینی،تحت‌عناوین مختلف یعنی و ناسیونالیست‌وغیره با اسلحه فراوان که برای آنها ریخته‌اند ، در عدن و یمن جنوبی منتظرند که بمحض خروج نیروی بریتانیا سرازیر بشوند و بمنابع ثروت شیوخ دست‌پیدا‌بکنند وترس مردم امارت‌نشین ها از اخلال و خرابکاری و سرازیر شدن همین جماعات است پس تاخیر و تعویق این امر این فرصت را میگرفت و اختلال و نا امنی در خلیج ظهور میکردو رسیدن بهدف عالی که بیرون کردن استعمار و جلوگیری از استعمار دیگر بهر شکل‌وصورت بود با مشکلات بزرك روبرو می‌شدو نمی توانستیم هدفمان رادنبال کنیم ، بنابراین برای یك ادعای صدو پنجاه ساله که در طول این مدت بهیچوجه حاکمیت مابواسطه استعمار در آنجا وجود خارجی نداشته است موقعیت های مهمی‌را از دست میدادیم و دچار مشکلات فراوان میشدیم و هیچوقت توفیق آنرا نمی یافتیم نفوذ معنوی‌خودرا در بحرین تحقق بخشیم تادرپرتو آن دوستی بوجود آید پس اگر یك چنین ادعائی را با طرز عاقلانه و دنیا پسندانه‌ای که ملل عالم‌آن رانمونه و سرمشق رفع اختلافات دانستندودوستی حقیقی وصادقانه‌ای که عاری از هر گونه شائبه‌توسل بزور میباشد بدست آورده‌ایم‌قطعا مفیدتر از عقیم گذاشتن اختلاف بود با اجرای این نقشه وکسب آراء و تمایلات مردم ما همه چیز بدست آورده‌ایم و در واقع صحنه پهناور خلیج فارس را تحت نفوذو سیادت خودقرار داده‌ایم تاحقوق خودو همسایگان خویش را با همکاری خود آنها علی رغم تحمل مشکلات محافظت کنیم درصورتی که اگر باین اقدام مبادرت نمی‌کردیم ، وضع‌ما کمترین‌تغییری نمیکرد بلکه آینده مبهم وتاریکی در پیش داشتیم.

روش ایران پس ازاستقلال

آخرین سئوال دکترنجفی این بود : پس ازاعلام‌استقلال از طرف سازمان ملل متحد روش و رویه ایران چگونه خواهدبود؟

سناتور مسعودی در پاسخ این سئوال گفت: البته این قسمت‌هنوز روشن نیست برای این که‌بستگی پیدا می‌کند بارویه‌ای که دولت ایران خواهد داشت ولی‌آنچه‌مسلم است ایران استقلال بحرین را خواهد شناخت برای این که در روز اول اعلیحضرت همایونی فرمودند :بنظر مردم احترام می گذاریم و هرچه اکثریت مردم خواست و آن خواسته مورد تائید و تصویب شورای امنیت سازمان ملل قرار گرفت یعنی مراحل حقوقی و قانونی خودرا طی کرد برای ما قابل احترام است . بنابر‌این تردید نیست که تصمیم ونظر شورای امنیت مورد تایید دولت ایران‌خواهدبود .

*** اگر بحرین بایران ملحق میشد**

دومین سئوال کننده جلسه کلوب روتاری دکتر مغازه‌ای بود که سئوال کرد: اگر اکثریت مردم بحرین رای میداد بحرین به ایران‌الحاق شود چه میشد و آیااشکالاتی پیش نمیامد ؟

سناتور مسعودی در پاسخ این سئوال گفت :اگر اکثریت مردم بحرین تمایل خودشان را نسبت‌به الحاق به ایران اعلام میکردند منتهی آرزوی ما بود، از خدا می خواستیم که الحاق خودشان رابه ایران اعلام میکردند چون ما خواهان دوستی و صفا و صمیمیت هستیم و وقتی اکثریت چنین رای میداد آن کدورت میان ماواعراب که میگفتند شما بیخود ادعادارید و اینجا خاك عرب است ر بین می رفت‌و راه دوستی ما باز میشد و هیچ اشکالی هم برای ما پیش‌نمی‌آمد در واقع خواسته خود مردم بود ، وقتی خواسته اکثریت مردم بود و شورای امنیت نیز تائید می‌کرد دیگر چه اشکالی‌پیش میامد و ما خیلی خوشحال میشدیم ونو این که الحاق بایران‌مستلزم‌مخارج و تحمیلاتی هم بود باطیب خاطر تحمل میکردیم .

*** حفظ خانه برعهده خود ما است**

سئوال کننده دیگر این جلسه آقای مهندس محمد مهتدی بودو چنین گفت : حالا که بحسن تدبیر ایدطور مقرر شده است که سیادت ایران بیش از پیش در خلیج فارس مستقر بشود آیا دنیا متوجه این موضوع هست‌که اگر خدای ناخواسته تا یك سال یا دو سال دیگر ازطرف عوامل خرابکار اخلال یا خرابکاری در هر نقطه‌ی از خلیج فارس اتفاق‌بیافتد آیا دولت شاهنشاهی ایران‌وظیفه خودش خواهد ناست که یك چنین اخلال و خرابکاری را از بین ببرد یا این که بعداز رفتن قوای بریتانیا اگر اغتشاش و ناامنی و آثار استعمار ظاهر گردید دنیاو بخصوص ملت های بزرك صلح‌دوست متوجه این‌هستند که در مقابل یك چنین‌حسن نیتی که ما در باره بحرین نشان دادیم بما مساعدت و کمك کنند چون انتظارداریم که خلیج فارس در آینده‌در یك محیط امن‌ـ وصلح‌زندگی کندو هرگونه اغتشاش و ناامنی از میان برود.

سناتور مسعودی در جواب گفت: حفظ و حراست خانه هر کسی به عهده صاحب خانه است ، ماخانه‌ای داریم باسم خلیج فارس که صاحب آن در درجه اول‌ایران وبعد هم عربستان سعودی، کویت و دیگر شیخ نشین هااست. مانباید بهیچ قدرت خارجی اجازه نفوذ در خلیج فارس را بدهیم، بنابراین ما یعنی همه صاحبان این‌خانه‌باید قدرت و قوای خودمان را رویهم بریزیم برای حفظ منافع و حدود و حقوق خودمان و بهیچوجه اجازه به خارجی ندهیم که پا به خلیج فارس گذارند و بما کمك کنند زیراتنهامشکل‌بزرك که امکان‌دارد در آینده برای ما بوجود بیاید همین است که ما توقع کمك از دیگران داشته باشیم و پای نفوذ خارجی را باز کنیم . تمام توجه شاهنشاه ما براین است که‌قدرت دفاعی خودمان را در خلیج فارس از نظر دریائی و هوائی زیادبکنیم و این برنامه خوشبختانه بسرعت پیشرفت کرده‌است ماباید خودمان حفظ خودمان را برعهده گیریم در این صورت بدیهی است اگر اخلالگران بخواهند اخلال و خرابکاری کنند باقوه قهریه‌ایران روبرو خواهند شد .

*** چه منافع اقتصادی داریم**

در این‌موقع آقای مهندس جالینوس سئوال کردو گفت: راجع به منافع سیاسی‌مسئله بحرین صحبت کردید و به منافع اقتصادی اشاره‌نکردید خواهش می کنم‌بفرمائید حل مسئله بحرین چه منافع اقتصادی برای ما دربرخواهد داشت ؟

سناتور مسعودی درجواب‌ایشان گفت : بسیار سئوال‌خوبی‌فرمودید برای آنکه ما از لحاظ اقتصادی منافع خیلی سرشاری خواهیم داشت زیرا مردم سراسر منطقه خلیج فارس نیازمند به گشایش‌باب تجارت وداد وستد باایران هستند چندی است این داد وستدراشروع کرده‌اند و بنده خودم در مسافرت به شیخ نشین ها متوجه شدم که محصولات کشاورزی و مصنوعات جدید ایران بازار پیدا کرده‌است و تردید نیست‌باازبین رفتن‌اختلاف بحرین ما از لحاظ اقتصادی و گسترش مناسبات تجارتی استفاده خواهیم کرد و براستی می توان گفت : ایران می تواند در تمام طول دو سال اخیر هیئت هائی از بازار های خلیج راه پیدا کندچون در امارات خلیج محصولی بدست نمی آید و تمام احتیاجاتشان‌را از دنیا وارد می کنند اعم از غلات و حبوبات و سبزیجات و میوه‌جات‌و غیره و بواسطه اینکه بندر آزاد دارند ، بدون عوارض گمرکی از همه جهان جنس وارد می کنند معهذا بواسطه نزدیکی ایران‌مابه خوبی می توانیم بازار های آنجارا دراختیار بگیریم ووضع اقتصادی خودمان را در همه خلیج فارس محکمتر کنیم و طبیعی است رفت وآمد میان ما و شیخ نشین ها خاصه بحرین و تجارت ما با همه این امارات گسترش خواهدیافت.

*** چرا انگلیس‌ها میروند ؟**

آخرین سئوال کننده‌آقای مهندس خامنه‌ای بود که پرسید: اصولا چراانگلیس‌ها می خواهند در سال ۱۹۷۱ منطقه خلیج فارس را تخلیه بکنند ؟

سناتور مسعودی در پاسخ این سئوال گفت : این یك شانسی‌بود برای ایران و دیگر همسایگان‌ما که براثرتهی‌شدن خزانه‌انگلستان یعنی در نتیجه وضع اقتصاد ولزوم صرفه جوئی در مخارج ، دولت کارگری انگلستان تصمیم گرفت تمام نیروی خود را از شرق سوئز خارج بکند ، این تصمیم بصرفه‌جوئی را از نظر اقتصادی گرفتند ولی برای ما فرصت بسیار نیکی بودکه استعمار را از خلیج فارس دور سازیم و چه‌بهتر که‌خوددولت بریتانیا بدون هیچگونه برخورد خلیج فارس را ترك می کند. در گفت : ایران می تواند در تمام طول دو سال اخیر هیئت هائی از بازار های خلیج راه پیدا کندچون طرف احزاب محافظه کار انگلیس به خلیج فارس مسافرت کردند و مطالعه می کردند که بدانند پس از خروج نیروی بریتانیا شیوخ‌چه رویه‌ای اتخاذ خواهند کرد و آیا بیشتر جنبه احتیاط را پیش‌خواهند گرفت که بعداز رفتن آنها وضع دفاعی خلیج فارس را خود بدست می گیرند یا مایلند باز قرارداد های استعماری را ادامه دهند و قوای انگلیس‌رانگاهدارند و حتی بعضی ها مصرا در صدد بودند نگذارند آنها از خلیج فارس‌بروند تا محافظه کاران روی کار بیایندو باید باصراحت عرض کنم که بافشاری شخص‌اعلیحضرت‌همایونی برای اجرای برنامه دولت بریتانیا در تخلیه خلیج فارس بسیار موثر بود زیرا مکرر فرموده‌اند تصمیم انگلیس هابرای‌خروج از خلیج ـ فارس باید بموقع اجرا گذاشته شود و استعمار باید از این منطقه دور شود ، این پافشاری تحسین آمیز نغمه های ادامه استعمار را خاموش کرد .

***

چون دیگر سئوالی نبود رئیس کلوب روتاری زنك روتاری‌رابصدا درآورد و ختم جلسه را اعلام کرد.

از حسین جاهد نماینده اطلاعات در زاهدان

باکوشش دفتر مهندسی ونظارت وراهنمائی آقای مهندس دهستانی استاندار:

استان پهناور سیستان و بلوچستان آبادو آبادتر می‌شود

سال گذشته درشهرهاو بخشهای این استان اقدامات عمرانی چشمگیری درجهت تامین رفاه مردم انجام شده‌است

حوض‌های ته نشین مربوط به تصفیه آب لوله‌کشی زابل که بوسیله دفترمهندسی استان‌ساخته شده

دراین هنگام که دراجرای اوامر اعلیحضرت همایون شاهنشاه‌آریامهرو بادستورات موکد دولت آقای هویدا ، استان سیستان و بلوچستان مورد توجه خاص قرارگرفته و سازمان های مختلف برنامه های عمرانی وسیعی تنظیم و در این استان بمرحله اجراء میگذارد یکی ر واحد های فعال و موثری که وظائف سنگینی بعهده دارد و خوشبختانه وظیفه خطیرخود را در راه عمران و آبادی‌این منطقه باشو ر علاقه‌فراوان انجام میدهد دفتر مهندسی استان است .

اصولا یکی از اقدامات اساسی و مهم وزارت کشور برای‌پیشرفت امور عمران و آبادی شهر هاایجاد دفتر فنی در مراکز استان هاست زیرا سابقا حتی در شهر های بزرك هم‌شهرداریها فاقد مهندس بودند و برای انجام یك کار فنی مدتها در انتظار اعزام مهندسین‌از مرکز میماندند .

*** خدمات با ارزش**

دفتر مهندسی استان سیستان‌و بلوچستان در سال ۱۳۴۱ تاسیس شد و فعالیت خودراازآغاز سال ۱۳۴۷ شروع کردو تاکنون‌باانجام خدمات با ارزشی منشاءاثرذیقیمتی در شهر های مختلف این استان بوده است و مخصوصا توجه‌خاص آقای عبدالعلی دهستانی استاندار سیستان و بلوچستان وبا ارشاد وتعلیمات و راهنمائی های مفید ایشان دفتر مهندسی استان فعالیت فراوانی در تنظیم و تهیه طرحهاو نظارت صحیح در اجرای برنامه های نوسازی و عمرانی شهرداری های این استان بعهده گرفته و با کوشش و تلاش خستگی ناپذیر به خدمات خود ادامه داده بطوری که اقدامات این دفتر در این مدت کوتاه چشم گیر و فوق‌العاده‌قابل توجه است.

*** نمونه‌ای ازاقدامات**

اینك برای نمونه قسمت هائی از فعالیت های دفتر مهندسی‌استان سیستان و بلوچستان‌بمنظورآگاهی خوانندگان عزیز درج می گردد و امید است بابرنامه های وسیعی که برای سال جدید تنظیم شده‌و بموقع اجراء گذارده خواهد شد دفتر مهندسی استان سیستان و بلوچستان بتواند سهم بسزائی در پیشرفت و عمران و نو سازی‌شهر های استان مذکور داشته باشد.

*** در زاهدان :**

در شهرستان زاهدان در سال های ۴۷ و ۴۸ چندین طرح‌احداث میدان ، خیابان سازی وآسفالت ، پیاده‌رو سازی و لوله کشی آب‌و تامین روشنائی معابر انجام شده که کلیه آن بانظارت‌دقیق‌وصحیح دفتر مهندسی استان بوده ازجمله طرحهای زیر است:

۱ـ آسفالت میدان پهلوی که بصورت یك بلوار زیبا ساخته‌شده و پیکره‌ای بزرك از رضاشاه‌کبیر باین میدان جلال و شکوه خاصی بخشیده .

۲ـ تزئین میدان ورودی‌شهر، این میدان که بصورت بسیار زیبا و جالبی ساخته و تزئین شده‌دارای چندین استخر آب و باغچه های زیبا با چراغهای پایه بلندوکوتاه که بسبکی جالب تزئین‌شده .

۳ـ آسفالت خیابان های شاه‌و سنائی که گامی دیگر در راه تامین بهداشت ساکنین آنهابوده ونقشی موثر در زیبائی شهرداشته است این خیابان ها در سال ۴۷ آسفالت آنها پایان یافت .

۴ـ آسفالت ۶ خیابان دیگردر زاهدان این خیابان ها عبارتند از خیابان پهلوی شرقی ، پروین ، تاجبخش ، علم ، دور پناه و سنائی

۵ـ آسفالت خیابان‌های سعدی و پهلوی غربی که انجام آنها از نظر کیفیت و رفاه حال مردم و ساکنین این نواحی بی اندازه‌مفید و موثر بوده است . در آغاز سال ۴۷ قسمت عمده‌ازپیاده‌روهای‌خیابان های شهر زاهدان فاقد جدولسازی و آسفالت بود که این کار نیز در طول همان سال بوسیله دفتر مهندسی استان انجام‌شدوهم‌اکنون همه پیاده‌رو های شهر با اصول صحیح فنی آسفالت شده‌است . نهر سازی خیابان شاه و آسفالت

۶ـ یکی دیگر ازاقدامات‌اساسی که در طول سال ۴۸ توسط دفتر مهندسی استان انجام‌شدلوله‌کشی قسمت عمده‌ای از شرق ویك‌ناحیه از غرب زاهدان بود در این سال شبکه لوله‌کشی آب آشامیدنی خیابان های ۱۲ متری ، ۱۳متری و امیر معزی در شرق‌و خیابان۱۶ متری در غرب زاهدان انجام شد و بدین وسیله گامی دیگردرتامین آب آشامیدنی سالم برای ساکنین این نواحی برداشته شد.

۷ـ در سال ۴۷ یك حمام‌مدرن و زیبا در محله بلوچ نشین‌زاهدان ساخته شد که هم اکنون مورد استفاده گروه کثیری از ساکنین این محله است از طرف دیگرچون شهر مرزی زاهدان یك شهر توریستی است‌و همه روزه ده ها نفر از جهانگردان خارجی‌از ممالك آسیا ، اروپا و آمریکا از طریق مرز پاکستان باین شهر وارد ویا خارج میشوندیك‌اردوگاه‌جهانگردی بسیار زیبا از طرف دفترمهندسی استان دراین شهر ایجاد شده‌که علاوه بر تامین رفاه جهانگردان به زیبائی شهر نیز کمك شایانی‌کرده است.

دیگر از اقدامات دفترمهندسی در شهر زاهدان ساختمان یك‌سیل بند و تعویض پل خیابان پهلوی‌این شهر است همچنین محوطه‌سازی کتابخانه کودك را میتوان نام برد که بوسیله این دفتر انجام شده است.

*** در زابل**

پیاده‌رو سازی و جدولسازی خیابان های شهرو فرش بتنی‌بازار و نهر سازی خیابان ۱۴ متری ساختمان سه استخر ته نشین‌برای تصفیه خانه‌لوله‌کشی آب‌آشامیدنی که باطرحی بسیار زیبا ساخته شده. ساختمان کتابخانه کودك. دیوار کشی مهد کودك وساختمان تاسیسات پارك کودك و نرده کشی عمارت فرمانداری زابل توسط‌دفتر مهندسی استان انجام شده .

*** درایرانشهر**

دراین شهرستان مجموعا ۸طرح آسفالت و ساختمان و تسطیح‌وشن ریزی و مرمت سیل برگردان‌انجام شده که عبارتند از تسطیح‌و شن ریزی دو خیابان شاه و فردوسی، نهر سازی خیابان شاه و آسفالت سرتاسری این خیابان . جدول ـ سازی و نهر سازی خیابان های بمپور ششم بهمن و شهناز فرش بتنی پیاده‌رو های خیابان پهلوی نصب پایه های برق و نرده‌کشی محوطه موتور خانه برق نصب وسائل بازی باغ کودك‌و مرمت‌سیلی برگردان انجام این طرحها چهره تازه‌ای بشهرستان‌ایرانشهر بخشیده است.

*** در سراوان**

شهرستان سراوان یك شهر مرزی است که میتوان گفت از نظر طبیعی نیز استعداد مناسبی دارد در سال گذشته دفترمهندسی استان با اجرای نزدیك به ده‌طرح نوسازی قدمهای موثری درپیشرفت این شهرستان برداشت. این‌طرح ها عبارتنداز:

تزیین میدان ورودی شهر .فرش بتنی پیاده‌رو ها ، ساختمان منبع آب و اتصال آن به شبکه لوله‌کشی شهر . پوشش بتنی قنات داخل شهر،لوله‌کشی‌آب‌آشامیدنی دو محله ، ساختمان شهرداری سراوان که باسبك زیبائی‌احداث شده و چندین طرح عمرانی دیگر از قبیل‌نرده کشی و تعمیرات ساختمان های دولتی.

*** در خاش**

طرحهای انجام شده در این‌بخش در سال ۴۸ توسط دفتر مهندسی استان بشرح زیراست :

نهر سازی و جدولسازی خیابان پهلوی، فرش‌و موزائیك پیاده‌روها لوله‌کشی خیابان پهلوی و نصب تیر های فلزی برق نرده کشی و دیوار سازی باغ ملی که‌بزیبائی شهر کمك موثری کرده است ، محوطه‌سازی مهمانسرای شهرداری دیوار کشی و نرده گزاری‌عمارت بخشداری ساختمان جایگاه ونصب تانك سوخت مولد برق ساختمان موتور خانه و نصب موتور .

ضمنا در بخشهای قصر قند و نیك شهر نیز تسطیح و شن ریزی خیابان ها توسط دفتر مهندسی استان انجام شدو برای حمام‌شهر نیز اقدام به حفر چاه ونصب‌موتور گردید.

این بود خلاصه‌ای از اقدامات دفتر مهندسی استان سیستان و بلوچستان که باتوجه به وسعت منطقه و پراکندگی شهر ها و بخشهای استان مذکور باتحرك چشم گیری که در این سازمان وجود دارد در مدتی نسبتا کوتاه بمرحله عمل درآمد و موجب‌جلب رضایت بیشتر مردم و تامین‌رفاه و آسایش آنهاگردید.

امید میرود کارکنان‌ومهندسین لایق و فداکار دفتر مهندسی استان به پیروی از هدفهای‌انقلاب سازنده و سپید ایران و بااستفاده از علاقه و راهنمائیهای استاندار سیستان و بلوچستان در سال‌جاری منشاء خدمات بیشترو مفید تربرای پیشرفت و آبادانی این‌استان‌وسیع و پهناور کشور باشند.

گوشه‌ای از میدان ورودی شهر زاهدان

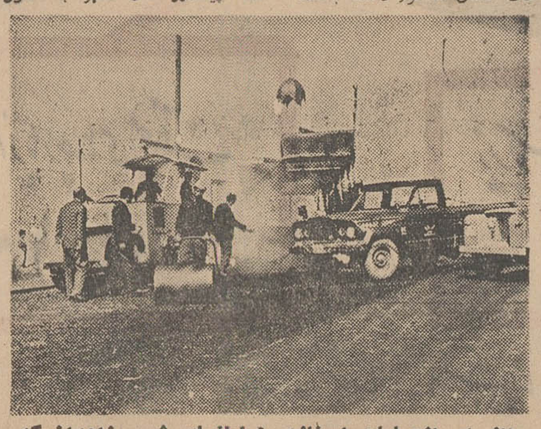

منظره‌ای ازعملیات اسفالت خیابانهای شهر زاهدان که بوسیله دفترمهندسی استان‌انجام شده‌است

مصوبه شماره ۱۳ مورخ ۵ر۱۲ر۱۳۴۸ شوراو عالی‌شکاربانی ونظارت برصید

باتوجه به بند«ب» ماده «۳» قانون شکارو صید موضوع محدودیت ها و ممنوعیت های مکانی منطقه لیسار واقع دراستان گیلان بشرح زیر حفاظت شده اعلام میگردد.

حدود منطقه حفاظت شده لیسار واقع در استان گیلان :

شرقا : از شمال به جنوب درکناره بحر خزر ازمصب رودخانه های سیدلر،امیربکلو ، قلعه‌بین و مصب رودخانه سیاهونی‌مشهور به قوزك تا انتهای اراضی جنگلی آقاعمارت به مسافت ۶ کیلومتر.

جنوبا:از شرف بغرب از ابتدای اراضی جنگلی آقاعمارت در امتداد اراضی جنگلی مسگو ،امنی ، کرد محله، منتهی بجاده شوسه هشتپر آستارا(حد فاصل اراضی زراعتی کردبیجاربا اراضی جنگلی) از جاده هشتپر آستارا بطرف غرب درگاه محله، شفقت محله، پیسره، ترك‌محله (حد فاصل اراضی زراعتی با اراضی جنگلی)از ترك محله‌جنگل پیسره و حدجنوبی آن‌شامل استخر مشهور به استخر جوکندان در امتدادیال و جاده مالرو ییلاقی جوکندان به بسك ، هماژیا، دوراهی ، نارنجاخول،لجن گواندی، رازدوی ، ماته‌بیجار ،رودخانه کلی، کالالا، چیلا کاگوری، رشکجی (که بلندترین نقطه دریال جنگلی است) دشتی‌دول، تنگسربرون پائین ، برون بالا ، میناژیا، اسپوسانی ، کلاسر (اوایل قسمت ییلاقی وبوته‌زار) سقاچال ، سوباتان ، ییلاق‌بسك، ده‌سر.

غربا :ازده سربطرف شمالغرب در دامنه غربی‌علی‌حیدر ، باغداگل و غرب‌دامنه یال‌نئورتا میدان که شامل دریاچه نئور میباشد . از میدان بطرف شمالشرق در امتداد جاده مالرو باغ رو ، انابلاغ، لته‌نکی ، جوبند، لیلکه، کمری ، موسی چل(معدن مس).

شمالا: از موسی‌چل در امتداد یال‌شمالی رودخانه لیسار از غرب بشرق توجی‌دره ،تربه، قرقوزی، زنگولو ، ملرزن، بنن ، مزلنه کم، لاپشت، کوهستان ،گل،بی‌کمن‌چل ،اجه‌پشت ، بوئینا، سوله‌بند، کلات، متاله‌چل، بونینا، گل ، خطبه‌سرا، سوست از سوست به طرف جنوب‌سیناچل ، لیلکی‌چل، ایری‌بجاق ،لباقاسق منتهی برودخانه لیسار واز رودخانه لیسار بطرف جنوب شرقی (حدفاصل اراضی زراعتی با اراضی جنگلی)سیاه‌جعفر، کهنه سرا، قراوی ، رودخانه تخته، سیل‌بند،نم، منتهی بباغ عبدالوهاب پیشوائی و درسژیه ، پنادان ، سعدیارلنگه‌و بطرف شرق بخط مستقیم به اولادولا، کشگری منتهی بجاده شوسه هشتپر آستارا و از جاده هشتپر آستارا در امتداد جاده مالرو آبادی قلعه‌بین بکنار دریا اراضی جنگلی قرمیشه ، واراضی جنگلی زمامنتهی بمصب رودخانه سیدلر.

حدود منطقه حفاظت شده لیسار که نقشه آن بتصویب رسیده است توسط سازمان شکاربانی ونظارت بر صیدعلامت گذاری خواهدشد.

آگهی مناقصه

شماره ۱۱۱۷۳
تاریخ۱۹ر۳ر۴۹

اداره سررشته‌داری ژاندارمری دوخت چهار قلم ملبوس مشروحه زیر را:

۱ـ دوخت بلوز و شلوار تابستانی ۸۰۰۰۰دست
۲ـ دوخت کت‌و شلوار کار ۹۱۶۳۵ دست
۳ـ دوخت بلوز و شلوار زمستانی ۵۰۰۰۰ دست
۴ـ دوخت پالتو فرمی ۲۷۴۴۰ ثوب

از طریق مناقصه انجام مینماید.

پیشنهاد دهندگان میتوانند با مراجعه به‌اداره سررشته‌داری ژاندارمری واقع در میدان ۲۴ اسفند اول سی‌متری و ملاحظه نمونه و مشخصات اجناس و دریافت برك شرایط و مشخصات معامله‌پیشنهاد خودرا طبق مفاد مندرج در شرایط معامله تنظیم و تاساعت ۹صبح روز ۱۲ر۳ر۴۹ به دفتر کل ژاندارمری واقع در ستاد ژاندارمری تسلیم نمایند. م‌الف ۱۶۸۸

اداره سررشته‌داری ژاندارمری
آـ۹۵۵۸ ۱ـ۲

آگهی مناقصه

بانك رهنی ایران تهیه ونصب تاسیسات حرارت مرکزی‌مشتمل بر کلیه ماشین‌آلات و رادیاتورهای‌چدنی شعبه خودرا درشهرستان آمل بشرح‌زیر بمناقصه میگذارد.

۱ـ شرکت های درجه‌یك تاسیساتی سازمان برنامه میتوانند از تاریخ نشر این آگهی برای دریافت نقشه هاو مشخصات وشرایط مناقصه (در مقابل پرداخت یکهزار ریال باداره مهندسی بانك واقع در خیابان فردوسی تاپایان وقت‌اداری روز نهم خرداد ماه ۱۳۴۹ مراجعه نمایند.

۲ـ برای شرکت دراین مناقصه باید مبلغ پنجاه هزار ریال اسناد خزانه بصندوق‌بانك رهنی ایران شعبه مرکزی تحویل‌و رسید دریافت گردد.

۳ـ کلیه پیشنهاد ها باید منتهی‌تاساعت۹صبح‌روز۱۲خرداد ۱۳۴۹ در دوپاکت لاك‌ومهر شده (پاکت الف محتوی رسیداسناد خزانه و اسناد مناقصه و پاکت ب محتوی پیشنهاد) بدفتر اداره مرکزی بانك تسلیم شود.

۴ـ پیشنهادات واصله در ساعت ۱۰صبح همان روز در اداره مهندسی بانك بازو قرائت‌خواهدشد. حضور پیشنهاد دهندگان در جلسه آزاداست.

۵ـ به پیشنهادات فاقد اسناد خزانه‌ـمبهم و مشروط وهمچنین پیشنهاد هائی که باشرایط مندرج در آگهی و شرایط‌مشخصات مناقصه مغایرت داشته باشد و یابعد از موعد مقرر برسد ترتیب اثر داده نخواهد شد.

پیشنهاد دهندگان نباید مشمول قانون منع مداخله کارکنان دولت باشند.

بانك رهنی ایران در رد یاقبول یك‌و یاکلیه پیشنهاد های واصله بدون‌آنکه محتاج به ذکر دلیل باشد مختار است .

م‌الف ۱۴۵۱

بانك رهنی ایران
آـ۹۲۶۶ ۱ـ۲

لغت‌نامه دهخدا

مجلدات ۱۵۴ ـ ۱۵۵ لغت‌نامه‌دهخدا منتشر گردید وتاشماره ۱۵۸ تحت صحافی‌است . م. الف۱۶۱۷
آـ۹۲۸۰ ۱ـ۳

خانم صدقیانی کفیل دانشسرای مقدماتی دختران بجنورد

کوشش و علاقمندی شما را در ایجاد یك مرکز آموزش خوب و روحیه مناسب معلمی بدین وسیله مورد قدردانی قرار داده آرزومند است در انجام‌خدمات‌بیشترفرهنگی پیروز باشید مراتب سپاس این اداره کل را بهمکاران اعلام‌دارید.

ماری شیبانی، مدیر کل تربیت معلم .

توجه کنید :

هم‌اکنون بیماری نیازمند خون شماست
حادثه خبر نمیکند، شاید شما هم روزی محتاج خون بشوید
مرکز انتقال خون شیر و خورشید سرخ آماده است
بشما خون بدهد و یا خون شما را در اختیار نیازمندان بگذارد
تلفن ۲۱۱۵۵۵

بمناسبت برگزاری فستیوال فیلمهای ایرانی در تهران

سینمای ایران راه خود را میگشاید

بقلم ن . آ .

از ۲۲ سال قبل که سینمای تجاری در ایران نضج گرفت و ایجاد استودیو- تهیه فیلم- فیلمبرداری و سایر مشاغل وابسته بصورت یك رشته از مشاغل درآمد - تاکنون متجاوز از ۸۵۰ فیلم طولانی داستانی بوسیله بخش خصوصی که دراین رشته فعالیت داشته ساخته شده و فیلمهای ایرانی بتدریج بازار بسیار وسیعی را درداخل کشور بدست آورده است بطوری که امروز در تهران بطور متوسط ۶۰ درصد ودر شهرستانها ۷۰ درصد وتا ۸۰ درصد از سینماها درسال مبادرت بنمایش فیلمهای ایرانی می‌نمایند .

وبا درنظر گرفتن اینکه سینما در کشورما مهمترین وسیله تفریح سالم ومفید- مخصوصا برای طبقات کم درآمد می‌باشد واکثریت قابل توجهی از علاقمندان سینمارا نوجوانان و جوانان (سنین ۱۵-تا۲۲) تشکیل می‌دهند- بیشتر بتاثیر سینما و فیلمهای ایرانی برقشرهای مختلف اجتماع بویژه برنوجوانان وجوانان می‌توان پی‌برد .

- ولی صریح باید گفت تاکنون هیچگونه اقدام موثری در ارشاد و هدایت فیلم سازی- وتشویق وتوبیخ فیلمسازها نشده است -و تنها اقدام موثردرجهت منفی بصورت جلوگیری ازنمایش فیلمهای باصطلاح مبتذل و امتناع از صدور پروانه نمایش این قبیل فیلمها خلاصه می‌شده - که آنهم بعد از گذشت مدتی یا از لحاظ کمك بتهیه کننده فیلم که درمضیقه، سخت مالی قرار داشته- یابدین دلیل که مشابه فیلم توقیف شده- وحتی بادر نظر گرفتن همان معیارهای مورد توجه، فیلم های مبتذلتر قبلا برروی پرده سینماها نمایش داده شده- ارفاقا با نمایش فیلم بازداشتی موافقت شده است .

* لزوم توجه فوری

روزنامه‌ها و مجلات نیز در شناساندن سینمای ایران فقط بچاپ عکس هنرمندان و نوشتن شرح زندگی هنرپیشه‌ها -و درج خبر درمورد فیلمهای در دست تهیه اقدام نموده‌اند - و انتقاد اصولی فیلمها وراهنمائی صحیح علاقمندان در مورد فیلم و سینما در گذشته کمتر مورد توجه بوده است - در نتیجه طبقه علاقمند بفیلم ایرانی بخصوص نسل جوان -روی تشخیص خود وبسائقه ذوق خود از فیلمها استقبال نموده است - و در نتیجه سینمای ایران باوضعی دچار شده بود که توجهی دقیق وفوری را ایجاب می‌نمود .

نظر بمراتب بالا اگر درگذشته از طرف فیلمساز مطلعی کوششی برای ایجاد یك اثر سینمائی بوجود می‌آمد -در اثرعدم معرفی صحیح ودر نتیجه عدم شناسائی مردم- با استقبال لازم روبرو نمی‌شد که از این جمله فیلمهای خشت آینه - (ابراهیم گلستان) - شب قوزی (فرخ‌غفاری) وسیاوش درتخت‌جمشید (فریدون رهنما) را می‌توان نام‌برد.

خلاصه بیست سال این وضع ادامه داشت - تادوسال قبل که فیلم « شوهر آهو خانم» که خارج از قراردادهای معمول- فیلمهای ایرانی وسیله داود ملاپور ساخته‌شده بود- بانحوه تبلیغ خاصی در تهران نمایش داده شد فیلم مزبور یکی بدلیل اینکه از روی کتاب پرفروشی که موفق باخذ جایزه سلطنتی شده و بقلم علی‌محمد افغانی یکی ازمسائل اجتماعی جامعه مارا مورد بحث قرار داده اقتباس گردیده بود ودوم بعلت حمایت موثر مطبوعات و جراید - مورد استقبال قرار گرفت .

۱- شوهر آهوخانم

فیلم «شوهر آهوخانم» از لحاظ تکنیك دارای معایبی بود وسازنده فیلم در بسیاری از موارد کوشش لازم را درحفظ اصالت داستان بعمل نیاورده بود- گرچه در بعضی از موارد ضرورت سینمائی این انحراف را ایجاب می‌نمود -ولی هنگام مطالعه کتاب خواننده درشخصیت «هما» زنی هوسباز- وبی‌بندوبار را می‌بینید که حتی «سید پیران» مرد متدین- موقر و رئیس صنف نانوا را مبدل بمردی شرابخوار و لاقید بخانه وخانواده می‌نماید- و کاملا بعکس هما «آهوخانم» زن اول سید میران که نمونه کامل یك زن قدیمی ایرانی و تسلیم و مطیع محض شوهر می‌باشد- تفاوت فاحش اخلاقی ایندو زن که منظور اصلی نویسنده بوده وبگفته بعضی مطلعین داستان کتاب از یك زندگی واقعی الهام گرفته شده است - در فیلم آنطور که باید منعکس و مجسم نمی‌شود - ایرادی که برفیلم وارد است -عدم تداوم داستان در مورد روابط «هما» وراننده اتومبیل کرایه می‌باشد که درکتاب ازحساسترین نکات داستان است ولی در فیلم بصورت صحیح از این روابط بهره برداری نشده است- بطوری که اگر بیننده فیلم کتاب را قبلا خوانده باشد اصولا برای بیننده این روابط تاحدی مبهم وناگویا خواهد بود- بازی اشراق در رل سید میران و مخصوصا عدیله در نقش « هما » جالب است .

بعد از فیلم «شوهر آهوخانم » در سال ۴۸ وابتدای سال ۴۹ بترتیب چهارفیلم قیصر- گاو- حسن کچل- طلوع در تهران بعلاقمندان سینما عرضه شد که می‌توان این پنج فیلم را موجب ومسبب واقعی تحول و تحرکی در سینمای ایران دانست.

۲- قیصر

فیلم قیصر بوسیله کارگردان جوان مسعود کیمیائی کارگردانی شده ونقش عمده فیلم بعهده بهروز وثوقی است وناصر ملك مطیعی نیز تاحدودی ایجاد زمینه شده برای بوجود آوردن تحرك بیشتر در فیلم و جلب توجه بیننده بوده است و مخصوصا بنظر می‌رسد استفاده ازچاقو و طرزچاقوکشی بایجاداصالت در پیش‌برد داستان کمك هم نموده است .

اما مواردی که بنظر این جانب لازمست درباره فیلم قیصر اشاره شود :

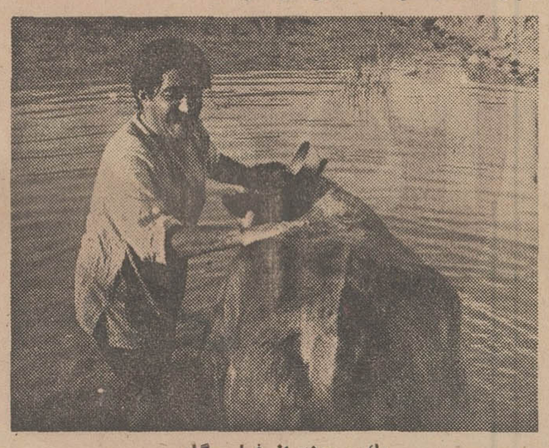

یك صحنه از فیلم «گاو»

الف- گذشته از طرز پوشش زیر دختر که ازلحاظ زیبائی فیلم کاملا «قابل اغماض است» اصولا نحوه تجاوز غیرطبیعی وغیر قابل قبول است- درخانه اگر جز یکی از برادران «آب‌منگل» و خواهرقیصر کس دیگری نبوده است علت توقف دختر در آنجا غیرمعقول می‌باشد (چون معمولا برای مرور دروس خود باخواهر برادران «آب‌منگل» بانجا می‌رفته) -واگر درخانه کس یا کسان دیگری بوده‌اند در اثرصدا و فریاد دختر سر می‌رسیدند - و از این مراتب گذشته چندرموارد تهدید مثلا بوسیله چاقو یااسلحه- ویا بستن دستهای زن اصولا تجاوز بعنف بصورتی که درفیلم نشان داده می‌شود عملا امکان ندارد- بهتر بود تجاوز لااقل باتهدید باچاقو نشان داده می‌شد .

ب- فرمان وقیصر که هردو به نقش فرمان برادر قیصر را ایفا می‌کند مهارت ونرمش وثوقی و ملك مطیعی دراجرای نقش های محوله کاملا چشم گیروبازی مشایخی جالب می‌باشد .

برخلاف کسانی که مدعی شده بودند داستان قیصر ازفیلم امریکائی «نوادا اسمیت» اقتباس شده ، باید صریحا گفت داستان این دو فیلم بهم ارتباطی ندارد - وتنها وجه تشابه اینست که در فیلم نوادا اسمیت «استیومك کوئین» سه نفر را به خونخواهی قتل پدر ومادرش می کشد- ودراین فیلم قیصر نیز با کشتن سه برادر انتقام خون خواهر وبرادرش را می‌گیرد که این قبیل تقارنها - در خیلی از آثار بزرك سینمائی نیز بچشم می‌خورد - و تاکنون دیده نشده که منتقدین سینمائی یااعضای یك هیئت داوری در فستیوالهای جهانی این چنین تقارنها را دال براقتباس یك اثر از اثر دیگر سینمائی قلمداد نموده باشند .

ودر باره اینکه حتی بعضی از نویسندگان بی‌طرف داستان فیلم راغیرایرانی وغیرمانوس بامحیط ما تشخیص داده‌اند باید متذکر شد که نفس انتقام‌جوئی و انتقام گرفتن خاصه در موارد ناموسی دربین طبقاتی که درفیلم نمایندگان آنها بصورت قیصر یا فرمان معرفی می‌شوند - امری است بسیار طبیعی وقابل قبول وهم اکنون در بین قبایل مختلف ایران مخصوصا قبایل مقیم خوزستان و اطراف خرمشهر پدر یا برادر دختری که مورد تجاوز قرار گرفته، حتی تمام امارت نشین‌های خلیج فارس و کشورهای مجاور را زیرپا میگذارند تامرد متجاوز را از پا درآورند. حالا اگر درفیلم قیصر در صحنه های برخورد قیصر و برادران «آب منگل» شهادت محتوی فیلم زمانی خود از یکه‌بزن‌های محل بوده- و امروز هردو مخصوصا فرمان با آبرو و احترام زندگی می کنند- هنگام عبور آنها از کوچه وبازار مردم نباید نسبت به آنها اینطور بی‌اعتنا وناآشنا باشند- بلکه ضروری بود که فرمان یا قیصر در موقع عبور با یکایك دکانداران وعابرین سلام واحوال - پرسی می‌نمودند .

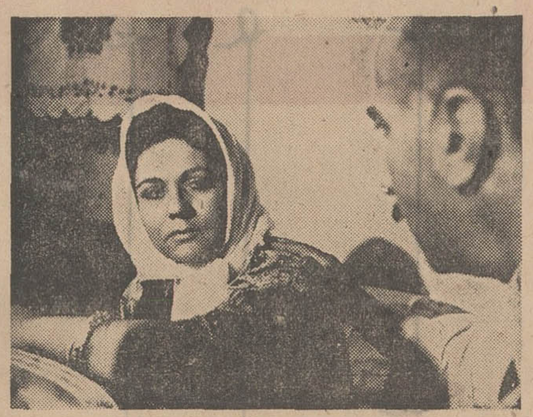

یك صحنه از فیلم «شوهر آهوخانم»

ج- از دائی قیصر وفرمان مردی که یك عمر به‌پهلوانی وپیشکسوتی ومیان‌داری گود شناخته شده و معرفی می‌شود- اینطور اشك ریختن و زاری کردن درمقابل ناملایمات زندگی بعید وخلاف انتظار است ، بهتر بود دائی حتی اگر اشك هم در چشمانش حلقه می‌زد سعی می‌کرد بابیان اینکه «مرد که گریه نمی‌کند» قیصر را تسلی و دلداری می‌داد» .

د- قیصر که در فیلم بعنوان نشانه وسمبول قهرمان و قهرمانی معرفی می‌شود نباید درانتقام گرفتن بشیوه‌های نامردانه متوسل شود - که این قسمت در قتل برادر دوم «آب‌منگل» در کشتارگاه کاملا جلب نظر می‌کند- لازم بود بعداز برخورد باهریك از برادران «آب- منگل» مانند یك مرد واقعی عمل نموده وقبلا حتی وسیله دفاعی مثلا کارد یاچاقوئی بجلوی پای حریف پرتاب کند تاامکان دفاع از خودرا داشته باشد- وآنوقت جوانمردانه او را ازپادرآورد .

بااینهمه بایدمنصفانه قضاوت کرد- قیصر فیلمی است با ارزش - وبطوری که چند نفر از مطلعین سینمائی خارجی اظهار نظر می‌نمودند - خیلی شانس دارد درسایر کشورها حتی ممالك پیشرفته اروپائی نیز مورد استقبال قرارگیرد- تداوم داستان- تحرك و تهیج لازم بنحو شایسته‌ای در این فیلم رعایت شده- کارکیمیائی ارزنده است ونتیجه کوشش اگیپی که فیلم قیصررابوجود آورده‌اند تحسین‌آمیز می - باشد .

۳- گاو

فیلم «گاو» بوسیله یکی‌دیگراز کارگردانان جوان سینمای ایران مهرجوئی کارگردانی شده . هنرپیشگان فیلم همگی نقش های خود را بسیار خوب اجرا میکنند- بانمایش فیلم گاو راه تازه‌ای در برابر سینمای ملی‌ما گشوده میشود. هنگام دیدن این فیلم اگربیننده شرایط مکانی فیلم را درنظر نگیرد- خیلی فیلم رانزدیك «اینگمار برگمن» احساس می کند- شاید هم کارگردان موقع ساختن این فیلم تحت تاثیر آثار برگمن قرار داشته -بهر کیفیت فیلم ازقصه چهارم کتاب مجموعه داستان هائی بنام « عزاداران بیل » نوشته غلامحسین ساعدی اقتباس شده- با این تفاوت . که قصه گاو درکتاب مزبور خیلی کوتاهتر است -و از صحنه مرك گاو آغاز می‌شود و تهیه کنندگان برای ایجاد مقدمه لازم که داستان قابل برگشت به صورت فیلم باشد - وهمچنین حفظ تداوم داستان ناگزیر باضافه کردن قسمت‌های اولیه شده‌اند واز جهت آسان بودن تلفظ اهالی «پوروسی» را به «بلوری‌ها» تبدیل کرده‌اند .

البته ناگفته نباید گذاشت که در همین قسمت‌های اضافی ازسایر قصه‌های کتاب «عزاداران بیل» الهام گرفته واستفاده شده است .

همانطور که قبلا هم درباره این فیلم نوشته‌اند - ایراد اصلی که برفیلم وارد است- جنبه بیکاری و نحوه امرارمعاش اهالی ده می‌باشد- که همگی بیکار از صبح تا غروب کنار استخر میدان آبادی جمع می‌شوند واساسا ازتلاش و کوشش در کشت وکار اثری دیده نمیشود. وجالب‌تر اینکه یکی از اهالی حتی در تمام مدت از درخانه خود نیز خارج نمی‌شود وگاه بیگاه درمواقع پیش‌آمد حوادث فقط از روزنه بالای دیوار می‌پرسد «مشدی اسلام مشدی اسلام خبری شده؟»

گذشته ازنکته بالا وسایر مطالبی که سایرین درباره فیلم گاو اشاره کرده‌اند دومورد دیگر دراین فیلم بچشم می‌خورد :

- یکی برخورد مشدی حسن صاحب گاو باسه نفر «بلوری» در صحرا است که طبیعی بنظر نمی‌رسد وبا توصیفی که از «بلوریها» در فیلم می‌شود که مردمی شریر وسارق‌پیشه هستند وحتی به منظور سرقت بقلب آبادی و داخل خانه مردم یورش می‌برند- معلوم نیست بچه علت در وقت غروب آفتاب ودر بیابان تنها آنها اینطور مشدی‌حسن وگاوش را بدون ایجاد مزاحمت راحت وآزاد میگذارند که به‌آبادی مراجعت کنند .

- دیگر اینکه هنگام مراجعت مشدی حسن بعد از غیبت چندروزه بده- برای کسی که گاو او تمام زندگی ووجودش را تشکیل میدهد- طبیعتا باید بمحض ورود وبدون تامل ابتدا سرطویله وسراغ گاوش برود- نه اینکه از زنش سئوال نماید «به گاوآب داده‌است یانه؟ وبابرداشتن سطل برای آوردن آب سر استخر برود- گرچه درنوشته دکترساعدی نیز داستان بهمین روال پیش میرود- چون قصه گاو درکتاب همانطور که دربالا اشاره شد خیلی کوتاه است- وداستان از صحنه مرك گاو آغاز می‌شود- این نکته چندان محسوس نیست- ولی در فیلم بامقدماتی که بقصه اصلی اضافه‌شده- وعشق و علاقه مشدی‌حسن به گاوش بصورت محور اصلی فیلم بتماشاچی تفهیم شده- رفتن مشدی حسن ابتدا بسراغ گاو دربیننده احساس برخورد با یك امر غیرعادی رابوجود میاورد.

بازی «انتظامی» در این فیلم مخصوصا از صحنه بعد ازمرك گاو عالی است -فیلم گاو را می‌توان یك اثرسینمائی نسبتا کامل دانست- حاصل کار کسانی که این فیلم را ساخته‌اند بسیارشایسته وقابل تقدیر است .

ناتمام

نقشه هادی شهرزاهدان تهیه ودر معرض قضاوت مردم گذاشته شد

آقای تهرانیان شهردار زاهدان هنگام ادای توضیحات درباره نقشه هادی زاهدان درجلسه عمومی آقایان فروتن فرماندار - مرتضوی رئیس دادگستری استان وچندتن ازنمایندگان مردم درعکس دیده میشوند

*** نمایندگان شهر سازی وزارت کشور و طبقات مختلف مردم طی دوجلسه نظرات و پیشنهادات یکدیگر را بررسی کردند**

*** با تصویب و اجرای نقشه هادی شهر زاهدان، یکی از مشکلات دیرینه مردم این شهرستان حل خواهد شد**

*** در طرح جدید ، برای پیشرفتهای آینده وترقیات صنعتی زاهدان همه گونه پیش بینی شده است**

بعدازظهر روز ٤شنبه هفته گذشته بمنظور توجیه نقشه‌هادی شهر زاهدان جلسه‌ای با حضور آقای عبدالعلی دهستانی استاندارسیستان وبلوچستان تشکیل شد . دراین جلسه شهردار ، اعضای انجمن شهر ، رئیس اداره کل آبادانی و مسکن ، رئیس اداره راه ،سرپرست منابع طبیعی، دو نفراز کارشناسان شهرسازی وزارت کشور و چند تن از معتمدان شهر حضورداشتند. ابتداء آقای دهستانی استاندارطی سخنانی اظهار داشت :

***اجرای دستور نخست‌وزیر**

در مسافرت سال گذشته جناب آقای هویدا نخست - وزیر واعضاء هیئت دولت به این استان مشکل اراضی شهر زاهدان باطلاع جناب آقای نخست‌وزیر رسید و ایشان دستور دادند برای رفع این مشکل طرح هادی تهیه شود واین دستور بلافاصله اجراء شد. اینك نقشه هادی زاهدان آماده است وبرای اینکه همه اطراف و جوانب اینکار مهم در نظر گرفته شود بایستی نقشه مذکور در این جلسه مورد بررسی دقیق قرار گیرد وآقایان نظرات وپیشنهادات اصلاحی خود را مطرح سازند تاپس از بررسی‌های لازم یك طرح هادی که حافظ منافع عموم مردم و شهرداری زاهدان باشد پیاده گردد .

پس از سخنان آقای استاندار یکی از کارشناسان شهرسازی وزارت کشور که در تهیه نقشه هادی شهر همکاری داشته ضمن سخنانی اظهار داشت:

*** اصول نوین شهرسازی**

در تهیه این طرح از تمام اصول نوین شهرسازی استفاده شده و از جهات مختلف برای رفع نیازها واحتیاجات شهری حتی تا بیست سال آینده پیش‌بینی‌های لازم بعمل آمده . آقای ایرانپور کارشناس شهرسازی وزارت کشور سپس نقشه هادی شهر را بانقشه فعلی زاهدان مقایسه کردو اظهارداشت: در طرح جدید با توجه به ترقی روز افزون صنایع در کشور و بهبود وبالا رفتن سطح زندگی مردم ونیز باتوجه به موقعیت توریستی شهر زاهدان مراکز مسکونی - تجاری و صنعتی کافی برای سالهای بعد در نظر گرفته شده وازجهت بادهای موسمی زاهدان نیز یك خط کمربندی فضای سبز به‌عمق ۲۰۰ متر در نظر گرفته شده و همچنین در این نقشه محلی برای احداث یك دانشگاه منظور شده‌و ترتیبی داده شده که هر محل دارای همه گونه سرویس‌های شهری از قبیل آموزشگاه، مسجد ،پارك وسایر نیازهای عمومی باشد .آقای ایرانپور کارشناس شهرسازی وزارت کشور سپس به ترافیك شهر در سالهای آینده اشاره کرده واظهار داشت برای اینکه درطول ۲۰ سال آینده شهر زاهدان دچار سنگینی ترافیك نشود در نقشه هادی پیش‌بینی‌های لازم بعمل آمده وتعریض یکی دو خیابان نیزپیش بینی شده است .

*** طرح پیشنهادات**

پس از پایان توضیحات کارشناس شهرسازی وزارت کشور هریك از شرکت کنندگان در این جلسه نظرات وپیشنهادات خود را مطرح ساختند و دنباله بررسی به جلسه بعد موکول شد .

دومین جلسه

طبق دعوت شهرداری زاهدان عصر روز پنجشنبه مجددا جلسه رسیدگی به‌نقشه‌هادی شهرزاهدان تشکیل شد. در این جلسه که فرماندار شهردار و اعضاء انجمن شهر چندتن از مسئولان سازمان های دولتی و گروهی ازنمایندگان طبقات مختلف مردم شرکت داشتند ابتدا آقای تهرانیان شهردارزاهدان ضمن خوش‌آمد به مدعوین اظهار داشت :

*** سخنان شهردار**

امروز یکی از آرزوهای مردم زاهدان و شهرداری جامه عمل پوشید و باآماده شدن نقشه‌هادی شهر ،شهرداری میتواند برنامه‌های عمرانی و اصولی خود را با توجه به‌اولویت طرح بمرحله اجراء بگذارد و از طرف‌دیگر عده‌زیادی از ساکنین زاهدان از بلاتکلیفی نجات پیدا خواهند کرد . شهردار زاهدان اضافه کرد اوامر ومنویات شاهنشاه آریامهر همیشه درجهت تامین رفاه وآسایش مردم است وقدمی که امروز در شهرداری زاهدان برداشته میشود یکی از خواست‌های دیرین مردم زاهدان است که سالهای‌سال دربلاتکلیفی بسر می‌بردند و باپیاده شدن طرح حاضر خیلی از مشکلات شهری مردم و شهرداری حل خواهدشد.

*** نظر خواهی**

شهردار زاهدان سپس ازنمایندگان مردم که در جلسه حضورداشتند درخواست کرد اگر نظرات اصولی ویا پیشنهادات مفیدی دارند مطرح سازند تاچنانچه مورد توجه قرار گیرد بوسیله دو نفر کارشناسان شهرسازی بررسی شود و سپس مورد عمل قرار گیرد.در این هنگام نمایندگان مردم از نزدیك نقشه هادی را مورد بررسی قراردادند و ازطرف آقای مهندس ایران‌پور کارشناس شهری وزارت کشوردر مورد چگونگی نقشه توضیحات کافی برای مدعوین داده شد و چندتن از نمایندگان مردم درباره اجرای طرح هادی زاهدان صحبت کردند و طرح‌هادی با توجه به نظرات و پیشنهادات نمایندگان مردم به انجمن شهر زاهدان ارجاع گردید که پس از بررسی مجدد به تصویب برسد.

در پایان این جلسه آقای تهرانیان شهردار زاهدان مجددا رشته سخن رابدست گرفت و ضمن اظهار تشکر از نمایندگان مردم که در جلسه شرکت کردند اظهار داشت من به نمایندگی از طرف مردم زاهدان از جناب آقای هویدا نخست‌وزیر وجناب آقای وزیر کشورتشکرو سپاسگزاری مینمایم که بابذل توجه خاص و درمدتی بسیار کوتاه یك مشکل بزرك را از پیش‌پای مردم زاهدان برداشتند شهردار زاهدان از خداوند توفیق خواست که بتواند برای اجرای هدف‌های انقلاب با راهنمائیها وپشتیبانی آقای عبدالعلی دهستانی استاندار سیستان و بلوچستان و همکاری بیشتر اعضاء انجمن شهر برنامه‌ها و اقدامات اصولی خودرابمرحله اجراءبگذارد ونیز حافظ منافع شهرداری ومردم در اجرای طرح‌هادی شهرزاهدان باشد جلسه عمومی بررسی نقشه هادی زاهدان مدت ٤ ساعت بطول انجامید و در ساعت ۹ بعدازظهر پایان یافت.

نمایندگان طبقات مختلف مردم هنگام بررسی نقشه هادی شهردرجلسه عمومی که در شهرداری زاهدان تشکیل شد

اطلاعیه

قابل توجه ساکنین محترم واقع در محدوده زیر :

شمالا :
۱-برجنوبی خیابان فرمانیه بین کوچه باغ‌نظر وخیابان کامرانیه .
۲- برجنوبی خیابان فرمانیه بین خیابانهای کامرانیه و رستم‌آباد (میهن)
شرقا :
۱-برغربی خیابان رستم‌آباد (میهن) بین خیابان های فرمانیه وداور .
۲- برجنوبی خیابان داور بین خیابانهای رستم آباد (میهن) واختیاریه .
۳- برغربی خیابان اختیاریه بین خیابانهای داور و دولت (دلبخواه).
جنوبا :
برشمالی خیابان دولت (دلبخواه) بین خیابان های اختیاریه و کامران
غربا :
۱- برشرقی خیابان کامران بین خیابانهای دولت (دلبخواه)و مرآت
۲- برشمالی خیابان مرآت بین خیابان کامران ونقطه ۱ (نقطه‌ایست بفاصله ۲٤۰ متراز خیابان کامران بسمت غرب روی محور خیابان مرآت).
۳- برشرقی خط فرعی بموازات کوچه دگمه‌چی بین نقطه ۱(نقطه‌ایست بفاصله ۲٤۰ متر ازخیابان کامران بسمت غرب روی محور خیابان مرآت) وتلاقی کوچه های قدیری وویژه .
٤-برشمالی کوچه قدیری بین کوچه ویژه و خیابان قیطریه .
۵- برغربی خیابان قیطریه بین کوچه قدیری وسه‌راه منظریه .
٦- برشرق خیابان ۱۲ متری بین سه‌راه منظریه و خیابان بهروز .
۷- برشمالی خیابان بهروز بین خیابان ۱۲ متری و میدان نیلی (نقطه‌ایست بفاصله ۲۰۰ متر ازخیابان ۱۲ متری بسمت غرب روی محور خیابان بهروز).
۸- برشرقی خیابان ۱۵ متری خاکی بین میدان نیلی و دیوار جنوبی باغ قیطریه .
۹- برجنوبی دیوار باغ‌قیطریه بین خیابان۱۵ متری خاکی و کوچه‌شرقی باغ قیطریه .
۱۰- برشرقی کوچه شرقی باغ‌قیطریه بین برجنوبی دیوار باغ قیطریه و نقطه ۲ (نقطه‌ایست روی محور خیابان شرقی باغ قیطریه بفاصله ٤۲۰ متراز برجنوبی دیوار باغ قیطریه بسمت شمال).
۱۱- برشمالی خط فرضی بین نقطه ۲ وخیابان قیطریه .
۱۲- برشمالی خیابان قیطریه بین محل برخورد خط فرضی وخیابان قیطریه (طبق نقشه های موجود) وخیابان بوعلی .
۱۳- برشرقی خیابان بوعلی بین خیابان قیطریه و خیابان حکمت .
۱٤- برجنوبی خیابان حکمت بین خیابان بوعلی و کوچه عباسی (امتداد خیابان کامران بسمت شمال).
۱۵- برشرقی کوچه‌عباسی بین خیابان‌حکمت وکوچه بهار شماره ۱ (شمالی - جنوبی) .
۱٦- برشرقی کوچه بهار شماره ۱(شمالی -جنوبی) بین کوچه عباسی و کوچه بهار (شرقی- غربی) .
۱۷- برجنوبی کوچه بهار (شرقی -غربی) وبین کوچه بهارشماره ۱ (شمالی -جنوبی) و کوچه درویش مقامی (کوچه برادران)
۱۸- برشرقی کوچه درویش‌مقامی بین کوچه بهار (شرقی - غربی) وکوچه پزشکی (امتداد خیابان پارس بسمت شرق).
۱۹- برجنوبی کوچه پزشکی بین کوچه درویش مقامی (کوچه برادران) و کوچه ژاله .
۲۰- برشرقی کوچه ژاله بین کوچه پزشکی وکوچه باغ‌نظر .
۲۱- برجنوبی و شرقی کوچه‌باغ‌نظر بین کوچه ژاله و خیابان فرمانیه .

پیرو آگهی شماره ۱۰۸ مربوط بقبول درخواست انشعاب آب مجددا باستحضار میرساند باآنکه نصب انشعابات این‌محدوده شروع و قریبا خاتمه خواهد یافت و مهلت قبول‌درخواست‌انشعاب نیز دراین ناحیه منقضی گردیده .بلحاظ رعایت کسانیکه بجهاتی تاکنون برای درخواست انشعاب مراجعه ننموده‌اند ویا بعلت عدم پرداخت اقساط معوقه از نصب انشعاب مستغلات آنان خودداری شده است مدت قبول درخواست انشعاب تا تاریخ ۴۹٫۳٫۵ تمدید می‌گردد.بنابراین کسانیکه‌تاکنون دراین ناحیه ازآب تصفیه شده بهره‌مند نشده‌اند می‌توانند با استفاده از این مهلت در تصفیه حساب گذشته اقدام ویادر این فرصت مراجعه ودرخواست انشعاب نمایند .

بدیهی است چنانچه تاساعت۱۳ روز سه‌شنبه پنج خرداد ماه ٤۹ به‌باجه مرکزی سازمان آب منطقه‌ای تهران واقع در بر خیابان آریامهر(قزل قلعه) مراجعه ننمایند این ناحیه مشمول مقررات خارج از نوبت که مستلزم پرداخت مخارج اضافی و تحصیل پروانه حفاری ازشهرداری ناحیه مربوطه است میگردد .

ضمنا نصب انشعابات خارج از نوبت زودتراز سه‌ماه بعداز تقاضا مقدور نخواهد بود .

۱-۲ آ-۹۲۱٦ سازمان آب منطقه‌ای تهران (شرکت‌سهامی)

آگهی استخدام

شرکت برق منطقه‌ای مازندران برای خدمت در منطقه مازندران و گرگان و دشت به افرادی با مشخصات زیر نیازمنداست:

تحصیلات	تعداد	تجربه
۱-مهندس برق	چهارنفر	حداقل دوسال خدمت درموسسات موردتائید شرکت .
۲- مهندس راه و ساختمان	یك نفر	حداقل دوسال خدمت درموسسات موردتائید شرکت .
۳- لیسانس رشته حسابداری	یك نفر	حداقل دوسال خدمت درموسسات موردتائید شرکت .

متقاضیان میتوانند با مدارك مربوطه درساعات اداری بدفتر شرکت برق منطقه‌ای مازندران در ساری یا دفتر نمایندگی شرکت در تهران واقع در خیابان میکده ساختمان امیرکبیر مراجعه نمایند.

م الف ۱٦۷۰ ۱-۲ آ-۹۲۹۰ شرکت برق منطقه‌ای مازندران

آگهی شماره ۱۳۰ شرکت سهامی سازمان آب منطقه‌ای تهران

قبول درخواست انشعاب آب تصفیه شده‌واقع در محدوده ذیل

قسمت اول :
شمالا : برجنوبی خیابان سپهبد کمال بین‌خیابان فرید و خیابان آجودانیه .
شرقا : بر غربی خیابان آجودانیه بین‌خیابان‌سپهبد کمال و خیابان اقدسیه
جنوبا : برشمالی خیابان اقدسیه بین خیابان آجودانیه و خیابان فرید
غربا : برشرقی خیابان فرید بین خیابان اقدسیه و خیابان سپهبد کمال .

قسمت دوم :
شمالا: بر جنوبی امتداد خیابان فرمانیه بین‌خیابان صاحبقرانیه و خیابان آجودانیه .
شرقا : بر غربی خیابان آجودانیه‌بین امتدادخیابان فرمانیه و خیابان صاحبقرانیه .
جنوبا : نقطه تقاطع خیابان آجودانیه‌وخیابان‌صاحبقرانیه .
غربا :برشرقی خیابان صاحبقرانیه بین‌خیابان آجودانیه و امتداد خیابان فرمانیه طبق نقشه های موجود در امور بهره‌برداری شبکه وانشعاب‌سازمان‌درخواست انشعاب آب تصفیه شده می پذیرد و متقاضیان می توانند در صورت تمایل باتوجه‌بنکات‌زیر و رعایت مقررات درخواست انشعاب آب‌نمایند.

۱- ودیعه برای هرمترمربع مساحت مستغل تا دو هزار متر مربع از قرار متر مربعی ۱۲۵ریال دریافت میشود .
۲- در صورتی که تعداد متقاضیان به‌حد کافی برسد مدت انجام کارهای ساختمانی ولوله‌گذاری ۲٤ ماه از تاریخ تصفیه حساب ودیعه و هزینه انشعاب پیش بینی میشود .
۳- مدت قبول درخواست انشعاب از تاریخ ۴۹٫۲٫۲۰ تا آخر وقت روز ۱۳٤۹٫۳٫۲۰ تعیین می شود .

بنابراین مالکان و ساکنان محترم محدوده فوق‌الذکر می توانند برای تسلیم برك اعلام‌تمایل و انجام تشریفات و پرداخت های لازم‌به اموربهره برداری شبکه‌وانشعاب این سازمان واقع دربرخیابان آریامهر (قزل‌قلعه سابق) مراجعه نمایند .

بدیهی است درخواست کنندگانی که بعداز فرصت مقرر مراجعه نمایند از تسهیلات و حق اولویت متقاضیانی که در مهلت مذکور مراجعه کرده‌اند بهره‌مند نخواهند شد .

٤- اگر تعداد متقاضیان بحد کافی نرسد سازمان مراتب را به مشترکان اطلاع خواهد داد تا در صورت تمایل وجوه پرداختی رامسترد دارند .

۱-۲ ۱-۹۲۲٤ سازمان آب منطقه‌ای تهران (شرکت‌سهامی

آگهی استخدام رسمی

موسسه استاندارد و تحقیقات‌صنعتی‌ایران طبق مفاد لایحه قانونی استخدام کشوری سه‌نفر کارشناس تحقیق و تدوین استاندارد کالا رابا مشخصات ذیل از طریق امتحان و مسابقه برای خدمت در کرج - اصفهان و همدان با گروه موقت شغلی ٦ استخدام مینماید .

شرایط
۱- دارابودن دانشنامه لیسانس یا مهندسی در رشته کشاورزی
۲- داشتن حداقل دوسال سابقه کار

داوطلبان واجد شرایط میتوانند فرم‌ذیل‌را تکمیل نموده همراه با دوقطعه عکس ٤×٦ خودتا آخر روز ۴۹٫۳٫۸ باپست سفارشی به‌نشانی(تهران صندوق پستی شماره ۲۹۳۷) ارسال دارند .

به داوطلبانی که دارای‌تجربه بیشتری‌باشند در شرایط مساوی حق تقدم داده خواهد شد .

تاریخ و محل امتحان و مسابقه بعدابوسیله پست به اطلاع داوطلبان خواهدرسید . کارمندان رسمی در صورتی میتوانند در امتحان و مسابقه شرکت کنند که موافقت‌نامه سازمان متبوع‌خود را همراه فرم تقاضا ارسال داشته باشند . م الف ۱٤۷۲

موسسه استاندارد و تحقیقات‌صنعتی‌ایران

فرم تقاضا

نام نام‌خانوادگی نام پدر شماره‌شناسنامه
محل صدور متولد مدرك تحصیلی وضع‌خدمت‌وظیفه
محل خدمت مورد تقاضا
نشانی کامل
تاریخ تلفن امضاء

تااوائل پائیز امسال

کارخانه پتروشیمی شاهپور بطور کامل مورد بهره برداری قرار میگیرد

*** واحد تولید گوگرد این کارخانه از سه ماه پیش بکار افتاده و تاکنون ۵۰ هزار تن از محصولات آن صادر شده است**

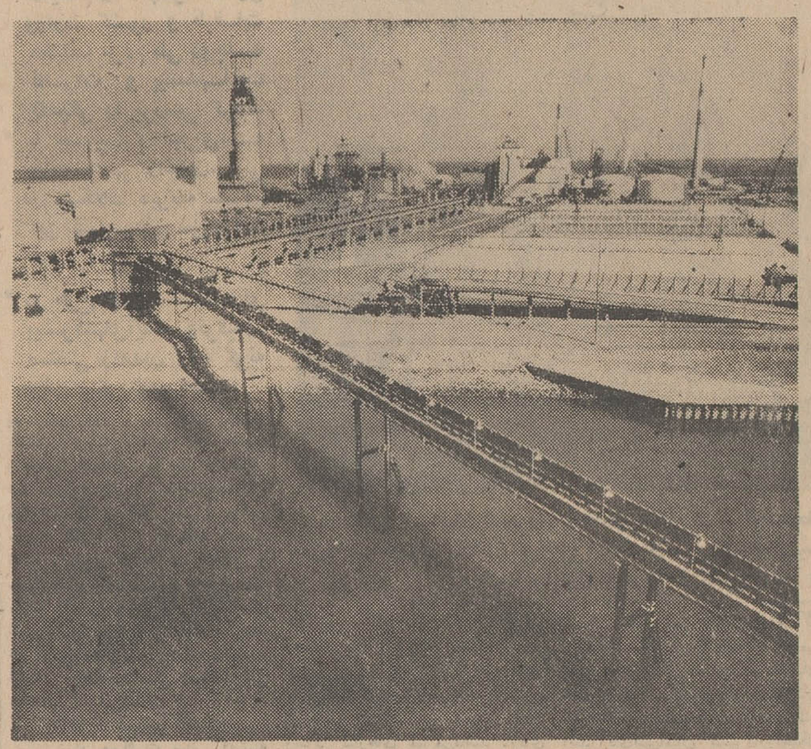

نصب واحدهای اصلی و عملیات فنی و مکانیکی کارخانه پتروشیمی شاهپور پایان یافت و کارشناسان اینك مشغول تکمیل تجهیزات ساختمان و آماده کردن آزمایشگاهها هستند.

بهره‌برداری آزمایشی از تمام‌واحد های‌تولیدی کارخانه تاسه‌ماه دیگر شروع‌میشودوتا اوایل‌پائیزامسال این مجتمع بزرك با حداکثر ظرفیت پیش‌بینی شده بکار خواهد افتاد.

*** برای تامین مواد اولیه**

واحد تولید گوگرد این کارخانه از سه ماه پیش فعالیت آغاز کرد و بتدریج میزان محصول آن افزایش یافت، بطوریکه تاکنون متجاوز از ۵۰ هزار تن گوگرد صادر کرده است.

یك مقام مطلع ضمن توضیحاتی که‌درباره این واحد صنعتی جدید به خبرنگار ما داد، درمورد تامین مواد اولیه گفت: با کشیدن یك خط لوله به طول ۱۵۰ کیلومتر از منابع زیرزمینی مسجد سلیمان، روزانه ۱۷۰ میلیون فوت مکعب گاز ترش مصرفی به مجتمع پتروشیمی شاهپور میرسد. این خط لوله کارگذاشته شده و کارشناسان سرگرم آزمایش آن هستند.

در حال حاضر متجاوز از ۲ هزار کارگر متخصص‌ایرانی‌و۵۵ کارشناس خارجی عملیات اجرائی این طرح وسیع را در مرحله نهائی انجام میدهند.

پس از آنکه این مرحله به پایان رسید و کارخانه بهره‌برداری آغاز کرد، در قسمتهای مختلف این‌واحد عظیم پتروشیمی ۵۰۰ نفر کارمند و ۷۰۰ نفر کارگر به کار خواهند پرداخت.

ترتیب کادر فنی مورد نیاز وآماده کردن افرادایرانی‌برای قبول‌مسئولیت بجای کارشناسان خارجی از یکسال پیش شروع شده و هم‌اکنون متجاوز از یکصد نفردیپلمه مشغول گذراندن دوره آموزشی مخصوصی هستند.

*** محصولات این‌واحد صنعتی**

ماشین‌آلات و لوازم فنی کارخانه از کشورهای امریکا، فرانسه، انگلیس، آلمان و ژاپن خریداری شده و کلیه قطعات به بندر شاهپور حمل گردیده است.

هزینه اجرای این طرح تا شروع بهره‌برداری در حدود ۲۱۴ میلیون دلار برآورد شده که بطور مساوی (۵۰-۵۰) از طرف دولت ایران از محل اعتبارات عمرانی برنامه چهارم و کمپانی امریکائی «آلاید کمیکال» تامین گردیده است.

مقامی که این‌اطلاعات‌را در اختیار خبرنگار ما قرار داد، به سخنان‌خود افزود: کارخانه پتروشیمی شاهپور ۶ نوع محصول تولیدمیکند که‌عبارت است از: گوگرد، آمونیاك، اوره، اسید سولفوریك، اسید فسفوریك‌و فسفات و آمونیوم.

در اوائل این میزان تولیدگوگرد ۱۵۰۰ تن در روز پیش‌بینی شده‌بود. لیکن این رقم به ۱۵۴۰ تن افزایش یافت. درمورد اسیدسولفوریك نیز بهمین ترتیب افزایش حاصل شد، یعنی از ۱۳۰۰ تن در روز به ۱۳۲۰ تن بالغ گردید.

این کارخانه یکهزار تن آمونیاك، ۵۰۰ تن‌اوره، ۴۸۰ تن اسیدفسفوریك و ۳۰۰ تن فسفات و آمونیوم در روز تولید خواهد کرد.

*** اسکله وکوی مخصوص**

کارخانه پتروشیمی شاهپور در ساحل خلیج فارس‌در زمینی به‌وسعت یك میلیون متر مربع احداث شده و با استفاده از چند جرثقیل گردان بزرك، انواع محصولات این مجتمع شیمیائی از انباری که متجاوز از یکصد هزار تن گنجایش دارد به داخل کشتیها انتقال می‌یابد.

به این منظور اسکله مخصوص‌به طول یك کیلو متر در مجاورت کارخانه ساخته شده که اینك برای صدور گوگرد مورد استفاده قرار دارد.

برای امور اداری و درمانی نیز یك واحد ساختمانی بوجود آمده است.

همین مقام در پایان توضیحات‌خود اظهار داشت: برای تامین مسکن کارگران و متخصصان کارخانه، در بندر ماهشهر که‌فاصله کمی تامرکز صنایع پتروشیمی شاهپور دارد، یك کوی نوبنیاد در دست‌ساختمان است که از دهها خانه مسکونی و سالن غذاخوری و فروشگاه‌تشکیل میشود.

به موجب طرح مورد اجرا قرار است تا یکسال دیگر کلیه واحدهای مسکونی جهت کارکنان پتروشیمی‌در بندر ماهشهرساخته‌وآماده‌بهره‌برداری گردد.

اطلاعیه

قابل توجه ساکنین محترم ابراهیم آباد نارمك واقع در محدوده زیر:

شمالا:

الف- برجنوبی خیابان شماره ۱۶۸ بین حد شرقی مسیل وخیابان سیمتری خاکی.

ب- برشرقی خیابان سیمتری خاکی بین خیابان های شماره ۱۶۸ و دهمتری

ج- برجنوبی خیابان دهمتری بین خیابان‌های سیمتری خاکی و ابراهیم‌آباد.

شرقا: بر غربی خیابان ابراهیم آباد بین خیابان دهمتری و نقطه یك (نقطه‌ایست بفاصله ۴۰ متر بطرف شمال از تلاقی امتداد دیوار شمالی کارخانه تولید حوجه نارمك با بر غربی خیابان ابراهیم آباد).

جنوبا: برشمالی خط فرضی از نقطه یك به فاصله ۱۰۰ متر بسمت عرب بانقطه۲ (نقطه‌ای است بفاصله ۱۰۰ متر روی خط فرعی از نقطه ۱).

غربا: برشرقی حدمسیل بین نقطه ۲ وخیابان شماره ۱۶۸

پیرو آگهی‌شماره۸۹ مربوط‌بقبول‌درخواست انشعاب آب مجددا باستحضار میرساند: باآنکه نصب انشعابات این محدوده شروع و قریبا خاتمه خواهد یافت‌و مهلت قبول درخواست انشعاب نیز دراین ناحیه منقضی گردیده بلحاظ رعایت کسانی که بجهاتی‌تاکنون‌برای درخواست انشعاب مراجعه ننموده‌اند ویا بعلت عدم پرداخت اقساط معوقه از نصب انشعاب مستغلات آنان خودداری شده‌است مدت قبول درخواست انشعاب تا تاریخ ۲ر۳ر۴۹ تمدید میگردد. بنابراین کسانیکه تاکنون دراین ناحیه از آب تصفیه شده بهره‌مند نشده‌اند می توانند با استفاده ازاین مهلت در تصفیه حساب گذشته اقدام‌ویادراین فرصت مراجعه و درخواست انشعاب نمایند.

بدیهی است چنانچه تاساعت ۱۳روز یکشنبه سوم خردادماه ۴۹ بباجه مرکزی سازمان آب منطقه‌ای تهران واقع در بر خیابان آریامهر(قزل- قلعه) مراجعه ننمایند این ناحیه مشمول مقررات خارج از نوبت که مستلزم پرداخت مخارج اضافی‌و تحصیل پروانه حفاری‌از شهرداری ناحیه مربوطه است میگردد.

ضمنا نصب انشعابات خارج از نوبت زودتراز سه‌ماه بعداز تقاضا مقدور نخواهد بود.

۱-۲ آ-۹۲۰۶ سازمان آب منطقه‌ای تهران (شرکت‌سهامی)

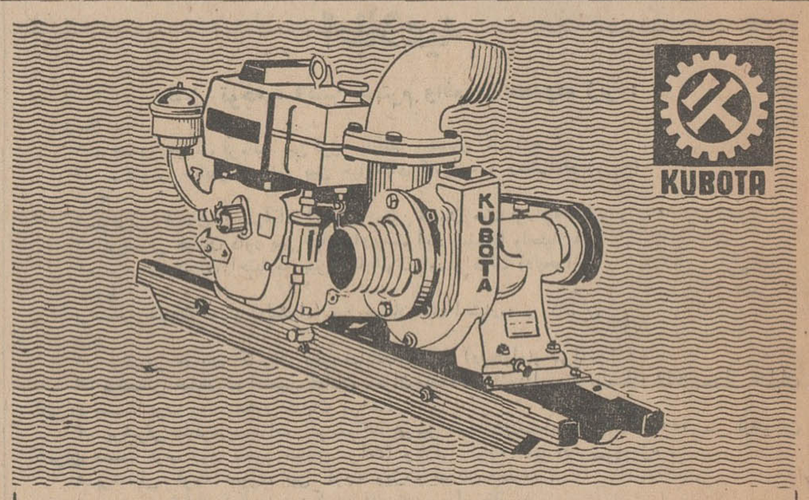

KUBOTA

موتور دیزل و موتور پمپ کوبوتا

بامزایای منحصر بفرد در جهان

قدرت، دوام و ارزانی قیمت آن رقابت ناپذیراست

موتور پمپ و موتور دیزل کوبوتا باندازه های مختلف یك عمر خدمتگذار شما خواهد بود.

نماینده انحصاری در ایران:

شرکت سهامی بازرگانی پیروزان

تهران: خیابان بوذرجمهری جنب بازار آهنگرها تلفن ۲۲۳۸۶ - ۵۴۲۸۸

کتاب

سنك نبشته‌ها سخن میگویند

سرهنك بدیع‌الله کوثر سنك نبشته هایی که از دوران باستان بجای مانده‌بی تردید مطمئن ترین مآخذی است که گوینده رابه‌حقیقت زندگانی اجتماعی و تاریخ طلائی ایران باستان‌راهنمائی میکند. یا بقول سرکار سرهنك ۲ ستاد بدیع الله کوثر «نبشته هائی که از درخشانترین و سازنده ترین دوران شاهنشاهی ایران و از خداوندگاران آنهمه آثار با شکوه و غرور انگیز بازمانده بگونه شایسته‌یی می تواند روشنگر جهان بینی بیکران بزرگوار ما بوده و نروهنده ژرف نگر را به سر چشمه های راستین فرهنك ایران رهبری نماید»

براساس همین اعتقاد سرکار سرهنك کوثراقدام به تدوین کتابی کرده است تحت عنوان سنك نبشته ها سخن میگویند و مشمل بر شرح مبسوط و ترجمه دقیق و ذکر محل و تاریخچه سنك نبشته هائی که از مناطق مختلف ایران بدست آمده است.

آموزش سمعی وبصری

دکتر ابراهیم رشیدپور

استفاده از وسائل سمعی و بصری یکی از موثر ترین شیوه های آموزشی‌دردنیای ماست و تاثیر این وسائل بخصوص در رشته علوم‌تربیتی بی نیاز از توضیح میباشد.

اخیرا آقای دکترابراهیم رشیدپور که در دانشکده‌علوم تربیتی تدریس درس«استفاده از وسائل سمعی و بصری‌در آموزش» را بعهده دارد با استفاده از مآخذ و منابع فراوان به تدوین رساله‌یی تحت عنوان آموزش سمعی و بصری‌برای‌استفاده‌دانشجویان دوره های تربیت معلم، دانشسرای‌مقدماتی،دانشجویان سپاه دانش ونیزدانشجویان علوم تربیتی اقدام کرده‌است.

دکتر رشیدپور که‌درزمینه آموزش سمعی و بصری مطالعات با ارزشی دارد در مقدمه کتاب خود توضیح‌می دهد که باتوجه به نارسائی منابع موجود برای‌تدریس‌این رشته در دانشکده علوم تربیتی کتاب آموزش سمعی وبصری را آماده ساخته و «امیدوار است باادامه‌فعالیتی که هم اکنون درین زمینه آغاز شده در آینده کتب و نشریات دیگری که سایر موضوعات و مباحث آموزش سمعی و بصری را موردبحث و بررسی قراردهددردسترس اهل فن و علاقمندان بگذارد».

حساب پس انداز

بانك سپه

۳ جایزه ۲۵,۰۰۰ ریالی

۷ جایزه ۳۰,۰۰۰ ریالی

هزاران جایزه ۵,۰۰۰ ریالی

برای تکمیل موجودی تا یکهزار ریال و شرکت در اولین قرعه‌کشی سال ۱۳۴۹ بانك سپه فقط تا شنبه دوم خرداد فرصت دارید.

شنبه ۲ خرداد آخرین فرصت است

بهترین نقشه‌های قالی بمسابقه گذارده شده

چهل سال قبل در همین روز

در عمارت جدیدموسسه‌قالی آقایانی که برای تعیین بهترین نقشه ها دعوت شده بودند حضور پیدا کردند بقرار ذیل :

آقایان دکتر مهدی‌خان ملك‌زاده . شعاع‌الدوله دیبا (جد علیاحضرت شهبانو فرح) . میرزا کریم‌خان طاهرزاده بهزاد . میرزا حسینخان طاهرزاده بهزاد . غفارزاده . میرزا تقی‌خان اعتصام . میرزا علی‌خان محمودی . میرزا مهدی‌خان عزیز بگلو . میرزا عبدالحمید ادیب‌زاده . عیسی یانس . میرزا عبدالحسین‌خان مشایخی .

از ماموران خارجی : مسیو گدار متخصص عتیقه‌جات . مسیو واهرنکاف متخصص رنگرزی . مسیو دوسی و مستر پوپ امریکائی .

اویسی

مجلس مسابقه‌تحت ریاست آقای میرزا- علی محمدخان اویسی تشکیل گردید وایشان بنام نامی اعلیحضرت همایونی مجلس را افتتاح و نطقی دایر به تشویق صنعتگران و پیشرفت صنعت قالی‌بافی ایراد نمود و سپس هیئت منصفه که دعوت شده بودند برای دیدن نقشه هائی که در سالن نصب گردیده بود دعوت شدند .

در این مسابقه ۳۵ نفر نقاش درتمام مملکت شرکت کرده بودند و نقشه های هریك از شهر ها در محل های مخصوص قرار داده شده بود . نظر این بود که در هر شهری درجه اول و درجه دوم و درجه سوم تعیین شود، ولی چون بسیاری از نقشه ها از حیث رنك‌آمیزی و طرح‌ونقشه چندان‌جالب نبود و اسلوب اروپائی در آن زیاد بکار رفته بود باین جهت درجه اول در هیچیك از شهر ها شایان توجه واقع نشد ولی درجه دوم و سوم در شهر های کاشان . عراق . اصفهان و طهران پیدا شد که‌هریك ازحائزین درجه دوم یکصد تومان و حائزین درجه سوم پنجاه تومان جایزه نقدی دریافت خواهند داشت و چون نقشه درجه اول تشخیص داده نشد اعطای مدال انجام نگردید .

از تهران . آقای عیسی‌خان بهادری و آقای آقارضا بهادری نقشه درجه دوم - از کاشان آقای مهدی‌خان نوذری درجه دوم - از عراق آقای ذبیح‌الله‌خان ابطحی عراقی درجه‌دوم- از اصفهان آقا میرزا محمدرضا نقاش اصفهانی درجه سوم .

ارتقاء به مقام وزارت

کاظمی

آقای میرزاباقرخان کاظمی حسب‌الامر از رتبه کفالت‌وزارت‌طرق وشوارع بسمت وزارت طرق تعیین گردید

آتش‌گرفتن طیاره در سبزوار

روز شنبه همین هفته یك دستگاه طیاره انگلیسی درسبزوارآتش گرفت ولی خوشبختانه تلفاتی وارد نساخت . مسافرین این طیاره کوچك انگلیسی دو نفر زن‌و مرد انگلیسی بوده‌اندکه برای مسافرت بایران و عبور ازایران بافغانستان صبح روز شنبه از تهران بسمت مشهد حرکت می نمایند .در سبزوار طیاره فرود آمده و وقتی می خواهند حرکت کنندغفلتا طیاره‌محترق می‌گردد و مسافرین خودرا نجات‌داده از طیاره که در حال سوختن بوده‌خود را بیرون می‌اندازند ، طیاره مزبورکه ساخت آن کوچك و پارچه‌ای بوده است نه فلزی بکلی میسوزد.

مراجعت از اروپا

آقای میرزا عبدالله‌خان بهرامی که چند ماه قبل برای معالجه عازم اروپا شده بود به تهران مراجعت کرد .

حکمران اصفهان

آقای حاج فطن‌الملك‌جلالی حکمران جدید اصفهان وارد اصفهان گردید و مورد استقبال واقع شد .

حکمران زنجان

آقای نصرت‌الملك ملکی بسمت حکومت زنجان منصوب گردید و بزودی عازم محل ماموریت خود می شود .

عوارض صدی دو از میزان مال‌الاجاره

از طرف بلدیه تهران لایحه‌ای برای اخذ عوارض از اتوبوس ها و اتومبیل ها تنظیم و به انجمن شهر تحت چهار ماده تسلیم شده بود . یك ماده براین لایحه افزوده شد مبنی بر اینکه کلیه عایدات حاصله از عوارض اتومبیل‌ها و اتوبوس ها برای امور ساختمانی خیابان های شهر مصرف شود . این لایحه بتصویب انجمن شهر رسیده و توسط وزارت داخله برای تصویب هیئت وزراء تقدیم شده است .

عمارت کمپانی‌هند واروپ

مدرسه پست و تلگراف که در خیابان استخربود به‌عمارت‌تلگرافخانه سابق کمپانی هند و اروپ منتقل می گردد . سالن عمارت مزبور جهت محل مدرسه تخصیص داده شده است .

تقویم خانه‌های مسکونی

عوارض صدی دوازمیزان مال‌الاجاره که پس از تقویم تعیین و دریافت‌می شود هرگاه اشخاص ازمعرفی مصدق خود بسرویس ممیزی بلدیه خودداری نمایند بلدیه شخصا اقدام به تقویم خانه های مسکونی نموده و مطابق قانون مصوبه پس‌از تقویم معماربلدیه اعتراضی پذیرفته نخواهد شد .

بشارت به‌خانمهای محترمه

منصوریان جورابچی که قریب ۲۰ سال است بهترین جوراب ها رابشما تقدیم نموده اخیرا مژده میدهد که با ماشین های جدید خود بهترین جوراب های ژوردار زنانه را تقدیم خانم های محترم می نماید .

ملوك خانم ضرابی

صبا

و آقای ابوالحسن خان صبا ، ماده‌موازل کوان، آقای حسن‌خان سلجوئی در شب‌جشن بهار در گراند هتل شما را خوشحال ، مفرح ومتعجب خواهند نمود .

(نقل از اطلاعات ۲۳ اردیبهشت ماه ۱۳۱۰)

شهری بنام ذوب آهن

م-ك- حق‌بجانب

انتقاد

بنابه مقتضیات شغلی که دارم چند هفته قبل سفری‌به اصفهان کرده و ضمن انجام امور محوله سری هم به کارخانجات ذوب‌آهن آریامهر اصفهان زدم . من در شش‌یا هفتماه قبل نیز این شهر عظیم صنعتی را دیده بودم ولی آنچه دراین سفرملاحظه کردم باآنچه‌درششماه‌گذشته دیده بودم از زمین تاآسمان تفاوت داشت ، اکنون میتوان دورنمای شهری را دید که در آینده بسیار نزدیك با مدرن ترین شهر های صنعتی هم پایه و هم طراز خواهدشد. کوره های مرتفعه سر بفلك کشیده ، انواع مختلف کارخانجات ، خطوط متعدد راه آهن و سیلو های مواد اولیه ، دفاتر منظم فنی،منازل کارگری و کارمندی همه و همه در حال تکمیل و تکوین هستند . دراین گوشه از کشور ما که تایکی دو سال پیش بیابانی خشك و بی آب و علف بیش نبودامروزشهری راملاحظه مینمائید که‌نمونه‌ای از عالی‌ترین مظاهر صنایع عصر حاضر به چشم‌میخورد، گویا حس مسئولیت ووظیفه شناسی و دلبستگی شدیدبه کار چنین فرصتی‌رابمتصدیان و مامورین مربوط داده تا بتوانند در اندك‌مدتی‌دستگاهی این چنین عظیم رابموقع آماده بهره برداری کنند . چقدر این شهر از نظر فعالیت و بشتکار بشهرمورچگان‌شباهت دارد . در اینجا هیچکس را بیکار نمی بینید ، همه با عشق‌و علاقه در فعالیت‌هستند و سعی دارند کار مربوط بخود را به بهترین وجهی انجام دهند، در اینجا طبقه جوان و تحصیل کرده حاکم بر امورند ، در دفاتر فنی‌عده زیادی مهندسین جوان رامی بینید که غرق در مطالعه نقشجات و برنامه های تدوین شده میباشند و چون‌باعده‌یی از خارجیان متخصص‌همکاری دارند سعی میکنند واقعا از وجود آنها و تجربیاتی که دارند حداکثر استفاده کنند مضافا به این که غرورمیهن پرستی در مقابل خارجیان‌آن ها را بیشتر تشویق‌و ترغیب به فعالیت و حس مسئولیت و وظیفه شناسی مینماید .به موازات فعالیت‌های فنی‌قسمت های اداری و امور اجتماعی‌نیز وظائف خود را بنحو شایسته و بی نظیری انجام میدهند . و برخلاف اغلب مامورین دوایر دولتی که در مقابل تقاضا های مشروع ارباب - رجوع همیشه سر عناد داشته باجوابهای سر بالا و فروختن فخر و افاده مردم را برای کوچکترین کار پیش پا افتاده‌یی هفته ها و بلکه ماه ها سرگردان میکنندوملاقات رئیس اداره حکم‌دیدن‌سیمرغ در کوه قاف را دارد ، در اینجا از این خبر ها نیست و از کمیسیون بازی وامثال آن چیزی دیده نمیشود،در اطاق متصدیان و کارمندان برای همه باز است و همگی برای شنیدن حرف حساب و تقاضای مشروع ارباب رجوع آماده‌اند و اگر ایرادمنطقی در کار نباشد باکمال ادب و احترام از هر طبقه که‌باشید فورا نسبت به انجام کار شما اقدام مینمایند .ماحصل‌برای اولین مرتبه است که‌مخلص در یك دستگاه دولتی‌باچنین نظم‌و ترتیب و فعالیت عجیب روبرو میشود ، و اینهمین مناسبت میتوانم نوید بهره- برداری هرچه زودتر از این موسسه را که موجب‌افتخار و مباهات کشور ما است به هم‌میهنان عزیز بدهم .اکنون سخن را روی با صاحبدلان است ، عرض بنده با وزارت اطلاعات و دستگاه های تبلیغاتی کشور است که‌چرا برنامه مخصوص مسافرت‌های دستجمعی برای بازدید مردم وبخصوص‌دانشجویان‌دانشگاه های مختلف داخلی و خارجی ترتیب نمی دهند تا همه بااین فعالیت های صنعتی که در اقصی نقطه کشور به وقوع پیوسته آشنا شوند ؟ من‌در مقدمه بمناسبت اهمیت‌موضوع در باره ذوب آهن صحبت کردم و حال این که در اراك و تبریز هم‌کارخانجات معظم ماشین سازی و تراکتور - سازی و دهها کارخانه‌مهم دیگر با همین سرعت و نظم وترتیب در حال تکمیل و در شرف بهره برداری می‌باشد، کلاسهای تربیت استاد کار ماهر درتمام این نقاط دائر است و شاید همزمان‌بابهره- برداری ، صد ها کارگر و استاد کار و تکنیسین نیز آماده خدمت در کارخانجات شوند . چرا دستگاه های انتشاراتی مملکت در این زمینه ها اقدام به چاپ‌نشریه های مختلف و مفید نه‌بصورت خشك و صرفا فنی ، بلکه‌به صورتی که خواننده را بر سر ذوق بیاورد نمی کنند و چرا از این همه فعالیت های چشمگیر و همه جانبه فیلم های مستند و جالب بصورت داستان های شیرین تهیه‌نمی شود تابجای فیلمهای مبتذل و نمایشهای بی مزه درسینما ها و تلویزیون بمعرض‌نمایش گذارده شود، فقط گزارش بصورت اخبار رادیوئی و یا تفسیری در حاشیه وقایع‌روز برای این قبیل اموروفعالیت ها که قیافه کشور پهناور ما رازیرورو کرده کافی بنظر نمیرسد ، دانشجوئی که‌سال ها است از میهنش دورمانده بچه وسیله واز کجاباآنچه در کشورش میگذرد بایستی آشنا شود؟ واز کجا بداند که دراین کارخانجات کار مناسب با حقوق مکفی‌برایش آماده است؟ اگر بداند‌دیگر بهیچوجه حاضر نیست در کشوری کارکند که ناگزیر خواهد بود تا آخر عمر زیر دست مانده و به او بیگانه خطاب کنند.

درانگلستان مردی به هزار سال زندان محکوم شد

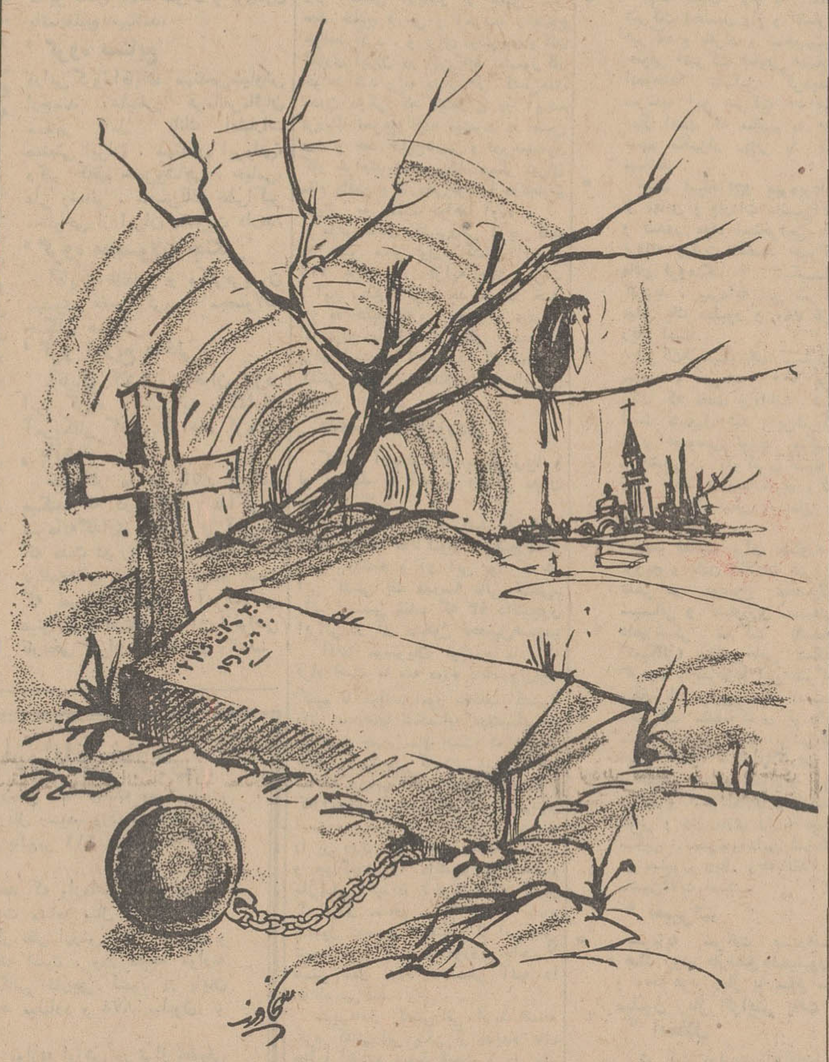

اطلاعات مردم

تجمع زباله درکنار میدان !

۳۱۱۰۸۰

کنار میدان‌اعدام (محمدیه) شده زباله‌دانی‌شهرداری‌ناحیه. سحرگاه هرروز تمام زباله اطراف را مقابل مغازه ها میریزند که علاوه برناراحتی عابرین در هربامداد ،کسبه هم نمیتوانندشروع‌بکار کنند. از مقامات شهرداری تقاضا دارد محل تجمع‌زباله راتغییر دهند .

ماشاءالله قدرتی

صدای بلندگو

۳۱۱۰۸۰

از بلندگوی مسجد امام رضا واقع در خیابان کمالی‌در ساعت سه‌ونیم بامداد هرروز اذان پخش میشود و هرروزی هم که در این مسجد مراسم ختم باشد،بازهم صدای‌واعظ و قاری در تمام منطقه پخش میگردد . باتوجه باینکه ماهم مسلمان هستیم و در منزل بیمار داریم ، تقاضا میشود صدای بلندگو راطوری تنظیم کنند که در داخل مسجد استفاده شود .

علیزاده

جریان آب قطع شده

۳۱۱۰۸۰

در چهارراه مولوی آخر خیابان سیروس (ضلع‌شرقی) مدت‌سه ماه است که‌انبارهای کالابدون آب لوله کشی‌مانده است‌و معلوم نیست چه نقصی پیدا شده که آب‌قطع گردیده است .باتوجه باینکه در مواقع ضروری مانند آتش سوزی‌درانبارهااحتیاج‌مبرمی‌به آب‌است ،تقاضا می‌شود از محل مزبور رفع نقص شودو جریان آب برقرار گردد .

عادلی

مسائل روز از نظر نویسندگان اطلاعات

نقاشی کوبیسم روی بدنه‌اتومبیل

چند روز قبل از خیابان‌پهلوی می‌آمدم ، در حوالی محمودیه متوجه اتومبیلی شدم که‌روی بدنه آن را بارنگهائی تند نقاشی کرده بودند . نقاشی به سبك کوبیسم بود و تقریبا سراسر اتومبیل حتی روی بعضی از شیشه‌های آن‌را پوشانده بود.

این اتومبیل که ساخت داخله بود کاملا جلب توجه میکرد من هم مانند دیگران‌به تماشای اتومبیل پرداختم اتومبیل من‌بااین اتومبیل ۱۰- ۱۲ متر فاصله داشت مانند سایر اتومبیلرانها که در این حدود بودند ، تحریك شدم که راننده اتومبیل نقاشی شده را ببینم لذا به‌پدال گاز فشار بیشتری واردساختم‌وبه‌محاذات اتومبیل مورد نظر رسیدم ، راننده اتومبیل یك جوان۲۳- ۲۴ساله بود موهای سرش از حال عادی بلندتر بود وریش خود را در قسمت چانه باقی گذارده بود پس از تماشای جوان ، خود را به کناری کشیدم تادیگران هم از این فیض بی‌بهره نمانند.

طولی نکشید سه راننده که در نزدیکی این اتومبیل ، می‌راندند و این اتومبیل توجه آنها را جلب کرده بود به یکدیگر برخورد کردند و متوقف شدند . درست است که در این‌حادثه‌صدمه‌ای به کسی نرسید و میزان خسارت نیز قابل ملاحظه نبود ، ولی‌نکته مهم اینست که در مسیر این اتومبیل ممکن است بازهم‌از این حوادث‌روی بدهد.

عیب این کار ، علاوه بر وقوع حوادث‌رانندگی ،اینست که نقاشی بدنه اتومبیلهاممکن است «مد» شود وبتدریج «قلب عاشق»و دل «تیرخورده» روی اتومبیلها بکشند.

من ندیده‌ام که کارخانه‌های اتومبیلسازی باوجود رقابت شدیدی که در بازار دارند ، غیر از رنگهای‌ساده به نقاشی منظره وامثال آن روی بدنه اتومبیل‌ها متوسل شوند.

اصولا در همه نقاط برای جلوگیری از انحراف توجه رانندگان ، پیش‌بینی‌هائی‌بعمل آورده‌اند ، زیرا یکی ازعلل عمده تصادفات وسائط نقلیه «عدم توجه رانندگان به‌جلو» است.

در تهران نیز تاکنون چند مورد باعوامل انحراف توجه رانندگان از جمله مبارزه با «هوا کردن فیل» مبارزه شده است. چند سال قبل‌در تهران بمنظور تبلیغات«فیل» لاستیکی هوا میکردند که چون باعث یکی دو مورد تصادف به‌علت نگاه کردن راننده در اثنای رانندگی به «فیل» شد این کار ممنوع اعلام شد .

تغییر رنك اتومبیل که‌در ورقه مشخصات‌آن ذکر میشود اصولا بدون اجازه مقامات ذیصلاح ممنوع است ، لذا، در چارچوب همین مقررات ، لازم است از نقاشیهای عجیب وغریب روی بدنه اتومبیلها که بعدا ممکن است زننده‌تر و منافی اخلاق و خصال حسنه شود جلوگیری بعمل آید.

نوشیروان کیهانی‌زاده

کارگران گورستان بیمه نیستند؟!

روز یکشنبه هفته گذشته که‌جنازه مادرم را باآمبولانس اداره متوفیات به گورستان میبردم دربین راه از بیمارستان تا ابن‌بابویه راننده وکمك راننده آمبولانس شروع به درد دل کردند ..

راننده و کمك راننده میگفتند ما پنجاه نفر کارگر هستیم که در گورستان مسگر- آباد کار میکنیم . کار طاقت فرسا واعصاب خردکننده از صبح تاشب از نقاط مختلف شهر و شمیرانات جنازه هارا به گورستان های شهر ری وقم میرسانیم ولی ازمزایای بیمه های اجتماعی برخوردار نیستیم .

راننده آمبولانس که پیر مردی بود که سن اواز ۷۰ تجاوز می کردگفت سی سال است که پشت فرمان این آمبولانس انجام وظیفه میکنم بارها از کارفرمای خودتقاضا نموده‌ام که من و سایر کارگران را بیمه نماید .

نه‌تنها من بلکه ۴۹ نفر دیگراز کارگران این دستگاه از جان و دل کار می کنیم‌و وجوه حاصله از حمل جنازه‌ها را به جیب کارفرمای خود سرازیر میکنیم ولی او کوچکترین توجهی بوضع زندگی ما وزن و فرزندانمان ندارد .

راننده در حالیکه سخت متاثر و ناراحت بود افزود در این سن وسال با سی سال سابقه کار نمیدانم پس از مرك تکلیف زن وفرزندانم چه‌خواهد بود . بارها به مقامات مختلف در این باره شکایت نمودیم ولی کارفرما مردی متنفذ وباقدرت میباشد از رسیدن نامه های ما بمراجع و سازمان های مختلف دولتی جلوگیری نموده است .

نگارنده که از مرك مادر خود ناراحت بودم با شنیدن درد دل‌راننده و کمك راننده آمبولانس بیشتر متاثر شدم و به آنهاقول دادم که پس از پایان مراسم عزاداری در این باره مطلبی بنویسم و توجه مسئولان امر بویژه وزارت کار وامور اجتماعی را بوضع رقت‌بار پنجاه تن از کارگران گورستان تهران که از سحرگاه تاشامگاه سرگرم کار هستند جلب نمایم .

کارفرمای کارگران گورستان شهر به عنوان اینکه صاحبان جنازه‌ها علاوه بر پرداخت کرایه آمبولانس مبلغی نیز به رانندگان وکمك رانندگان میدهند حاضر نیست توجهی به بیمه کارگران خود بنماید نگارنده از مسئولان سازمان بیمه های اجتماعی کارگران‌میخواهد بااعزام‌نمایندگان سازمان بگورستان‌شهر و تماس باکارگران بوضع آنها رسیدگی نموده و ضمن احضار کارفرمای آنان در مورد بیمه اجتماعی‌آنان اقدام فوری مبذول دارند .

فردوس قربانی

اطلاعات مردم

همه روزه ازساعت ۶ تا ۷ بعد ازظهر نظریات شمارا منعکس می کند

۳۱۱۰۸۰

فورا آمدند

۳۱۱۰۸۰

از شبکه برق‌تهران قسمت خیابان خوش متشکریم که بمحض اطلاع تلفنی آمدندو سیم پاره‌شده برق که تولید خطر برای عابران بخصوص اطفال میکرد مرمت کردند و اهالی راممنون تسریع کارخود کردند .

علی‌اکبر صادقی

پزشك سیار دارد

با کمال احترام . عطف بشرح مندرج در شماره ۱۳۱۵۸ مورخ ۴۹/۱/۷ تحت عنوان (درمانگاه اسفیدواجان پزشك ندارد) استحضار میدهد :

پزشك درمانگاه مزبور بمنظور ادامه تحصیل به‌دانشگاه اعزام شده در حال حاضر احتیاجات اهالی وسیله یکنفر پزشك سیار تامین میشود اخیرا از طریق بهداریکل استان تقاضای اعزام پزشك شده است که‌بمجردمعرفی به‌اسفید واجان عزیمت خواهد نمود .

اطلاعات وروابط عمومی وزارت بهداری

روزها برق نداریم

۳۱۱۰۸۰

تیر چراغ‌برق واقع در کوچه قاسمی‌منشعب ازخیابان شاه‌صفی (میدان‌ثریا) براثر تصادف بااتومبیل شکست و افتاد . مامورین برق آمدند انشعاب برق تعدادی ازمنازل را به سیم منازل دیگرمتصل کردند و تعدادی دیگر منازل را که برقشان قطع شده بود به «فاز» شهر متصل کردند و درنتیجه دسته اخیر روزها برق ندارند و شبها که برق شهر روشن میشود ،میتوانند برق داشته باشند حال‌اینکه برق باید روز و شب باشد .

اقبالی

تقویم اطلاعات

چهار شنبه - بیست‌وسوم اردیبهشت ماه ۱۳۴۹- هفتم ربیع‌الاول ۱۳۹۰ - سیزدهم مه ۱۹۷۰

ساعت شرعی

استخراج‌دکتر ریاضی کرمانی

اذان صبح ساعت ۳و۱۸دقیقه
طلوع آفتاب ساعت ۵و۱دقیقه
ظهرشرعی‌ساعت ۱۲و۱ دقیقه
غروب آفتاب‌ساعت ۷و۷دقیقه

برنامه اول

برنامه امشب

۱۷-۳۰ اسلایدو موزیك
۱۸-۰۰ اعلام برنامه
۱۸-۰۲ سخنرانی مذهبی
۱۸-۳۰ کودکان -ماجراهای ساتورنی
۱۹-۰۰ نوجوانان «تمبر شناسی »
۱۹-۳۰ روز های زندگی
۱۹-۵۵ فیلم دلقك ها
«شب وحشت»
۲۰-۱۵ راهنمائی و رانندگی
۲۰-۳۰ مشروح اخبار همراه‌با فیلم‌های خبری
۲۱-۱۰ محله پیتون «۳۹۳»
۲۱-۳۰ محله پیتون «۳۹۴»
۲۲-۰۰ ایران زمین«تاریخچه روزنامه در ایران »
۲۲-۳۰ فیلم بازی سرنوشت «افسون کننده»

برنامه‌نیمروزپنجشنبه

۱۲-۱۵ اسلاید و موزیك
۱۲-۳۰ اعلام برنامه
۱۲-۳۲ کودکان « مضحك قلمی»
۱۲-۴۵ بهداشت
۱۳-۰۰ پینون‌پلیس
۱۳-۳۰ اخبار نیمروزی
۱۳-۴۵ موسیقی‌اصیل‌ایرانی
۱۴-۰۰ سرکار استوار «لاستیك»

برنامه دوم

برنامه امشب

۱۸-۳۰ اسلایدو موزیك
۱۹-۰۰ اعلام برنامه
۱۹-۰۳ فیلم ویژه
۲۰-۰۰ شهر آفتاب « معرفی و بررسی چندکتاب تازه و گفتگو با دانشجویان‌دانشکده حقوق و علوم سیاسی »
۲۰-۳۰ مشروح اخبار همراه با فیلم های خبری
۲۱-۰۰ مسابقه تلاش
۲۲-۰۰ بعدا اعلام میشود
۲۲-۳۰ آخرین اخبار
۲۲-۵۰ جنك بزرك

تلویزیون آموزشی

برنامه امشب

۱۶-۰۰ آهنگهاوچشم اندازها
۱۶-۳۰ زبان انگلیسی دوره اول
۱۶-۵۰ فیلم اموزشی
۱۷-۰۰ شیمی سال سوم
۱۷-۳۰ تدریس زبان آلمانی
۱۷-۴۵ ریاضی سال سوم
۱۸-۱۰ برنامه هنری
۱۸-۲۰ فیلم اموزشی
۱۸-۳۵ فیزیك سال سوم
۱۹-۰۰ باسخ مسابقه طبیعی
۱۹-۱۰ طبیعی سال سوم
۱۹-۳۵ علوم اجتماعی
۲۰-۰۰ برنامه کودکان

تلویزیون آمریکا

برنامه امشب

۱۷-۰۰ جایزه
۱۷-۳۰ جهان پرشکوه
۱۷-۵۵ برنامه آینده‌تلویزیون
۱۸-۰۰ اخبار جهان
۱۸-۳۰ شرح حال
۱۹-۰۰ نمایش اندی گریفیت
۱۹-۳۰ واقعه‌ای در روستا
۲۰-۰۰ خلاصه اخبار
۲۰-۰۵ برنامه کمدی
۲۱-۰۰ کشف جنایت
۲۱-۵۵ برنامه«تهران بیل بورد»
۲۲-۰۰ خلاصه اخبار
۲۲-۰۵ برنامه مخصوص

جدول کلمات متقاطع

شماره ۴۲۲۸

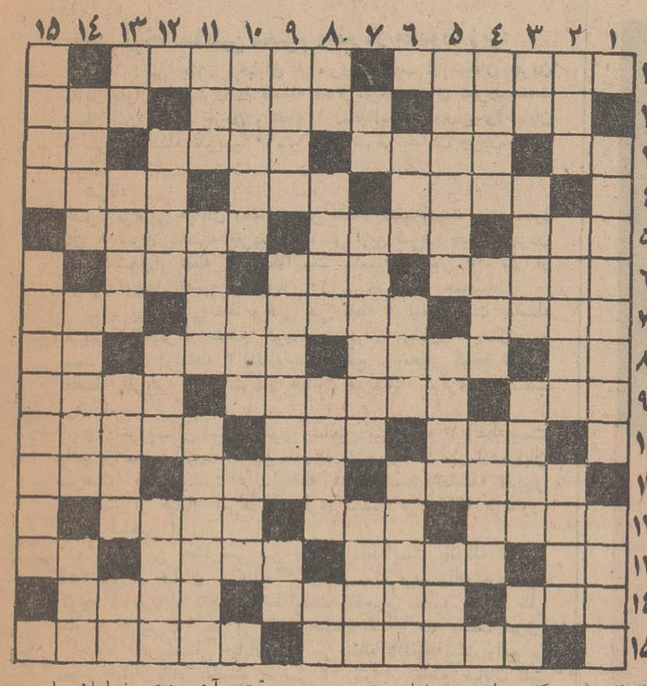

افقی : ۱- موسیقیدان بزرك قرن ۱۹آلمان- گفتگو و صحبت ۲ - فلفل را چنین نگاه نکن !- نقش‌نمای راستین - ستردن و زایل کردن ۳- مرك براثر غصه - تکیه داشتن - شهرانار - سوپ ایرانی۴- کهنه و دیرینه - غارت و چپاول - و اینهم حمله برای خراب کردن۵- از هواپیماهای جنگی- از شهرهای استان خوزستان - ایالت ششلول در امریکا ۶- خبردادن - بی‌هنر پیچ‌پیچ - آرزواست‌و برجوانان عیب نیست ۷- تاوان گرفتن -عالم ریاضی فرانسوی - خدا نکند نان کسی چنین شود ۸- ضمیر خارجی - تن‌پوش علی‌الاطلاق - پایه و رکن - شراب فرنگی ۹- شناسی‌آن کتابی ازملك‌الشعراء بهار است - درحالت مستی وسکر- قسمتی از جمله ۱۰- وسیله‌است و خدا سازنده‌اش - جواب های- شهردل کباب کن!۱۱- زخم‌دستمالی شده - سلسله اعداد بین یك تانه- خودداری است یا اجداد است ؟ ۱۲- آشکار وهویدا -اندازهٔ‌امتداد دو دست در حالیکه افقی بازباشد- آسوده ۱۳- صدای پشه یا مگس- هرکه خواهد باید رنج هندوستان کشد - نظارت کننده - عددی‌است ۱۴- ماه‌عرب -شوهرعروس‌خانم!- وسیله‌ای برای آرایش ۱۵-استانی در شمال -ایوان جلو عمارت .

عمودی :

۱-اعتقاد و اظهار عقیده قاطع - دستمال کوچکی که‌در جیب کت می گذارند ۲- تفاوت است وجایش درسر-درفراق فرزندش بسیار نالید -وسیله‌ای جنگی در قدیم۳- شکوه گوی جدایی - کلاه برسر دارد - کاسب از چنین بازاری خوشش نمی آید -ازمهره های شطرنج ۴-پارچه فروشی - فرع‌بدنبال اوست - هم برای کارخوب پهن میشودهم برای کار بد ۵- همت داشتن -میله‌ای‌تو خالی برای تعیین جنس سرپوشیده- پیش در آمد اصول ۶- گنج‌عرب -قسمتی‌ازشب یاروز -از سبزیهای کوهی ۷-تکرار یك حرف-ماده‌ای که‌از گندم می گیرند و مصرف خوراکی و کاری‌دارد-نام ها۸-مستی آرد -بابالا نشستن‌ها کس‌نمی گردد -به‌این‌صورت هم گوشواره است- ضمیر اساره ۹- بعضی‌هابرای‌پس انداز می دوزند -فن ماشین سازی است و در اصطلاح به تعمیر کار می‌گویند - از ضمایر متصل ۱۰- توبه کردن - زمین آماده برای کشت -عقیده‌ها ۱۱- بازی کردن‌و وسیله آن - دزد چراغ‌دار گزیده برد- در امری باهم‌بحث وگفتگو کردن۱۲-چوب‌خشك‌برای‌سوزاندن -تبتی آن بیشتر خواهان دارد - آزادگی ۱۳- سعی و کوشش - بلند مرتبه - علمش در باره ستاره صحبت می کند - من وشما ۱۴- نگهبان و محافظ -اطراف -کندن وجدا کردن چیزی از چیز دیگر ۱۵-شاعر گفته ازآن‌بهرچه خواهی میرسی - نمایشنامه‌ای‌اثرموریس مترلینك .

حل جدول شماره ۴۲۲۷

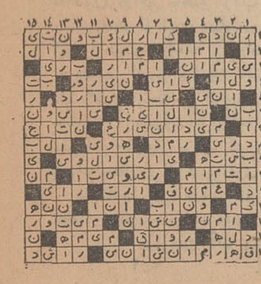

مذاکرات سرمایه‌گذاری آمریکا هفته آینده انجام می‌شود

سرمایه گذاران آمریکائی از شب شنبه وارد تهران میشوند اعضای ایرانی گروههای ششگانه تعیین شدند

اقتصادی

امروز اعلام شد سرمایه‌گذاران آمریکائی که برای شرکت در کنفرانس بی‌سابقه سرمایه‌گذاری بایران میایند، از شب شنبه هفته آینده وارد تهران خواهند شد و تعدادی از ایشان در جریان گشایش نمایشگاه صنعتی آمریکا شرکت خواهند کرد. سرمایه ـ گذاران آمریکائی که اغلب آنان باتفاق همسر و منشی خود و با هواپیمای شخصی بایران می‌آیند روز یکشنبه بشمال خواهند رفت‌و از این منطقه دیدن خواهند نمود.

هیئت مذکور روز دوشنبه از واحدهای مهم‌صنعتی اطراف‌تهران دیدن میکند واز ساعت نه صبح سه‌شنبه مذاکرات رسمی سرمایه گذاری را آغاز خواهد کرد.

• وزراء شرکت‌کننده

در مذاکرات سرمایه گذاری تهران وزراء اقتصاد، نایب‌نخست وزیر در امور عمرانی، آب وبرق، تولیدات کشاورزی و موادمصرفی، کشاورزی، آبادانی و مسکن و مدیر عامل سازمان برنامه ورئیس کل بانك مرکزی ایران‌و گروهی دیگر از مقامات بخش دولتی و بخش خصوصی شرکت خواهند داشت.

• گروه کشت وصنعت

در جریان‌مذاکرات تهران‌شش گروه تشکیل میشود که شامل گروه کشت و صنعت مرکب از آقایان ابوالحسن ابتهاج ،هاشم نراقی، مهندس ابونصر عضد ، لاجوردی، عامری و چندتن دیگر خواهد بود.

• گروه معدن

در این گروه آقایان رزاق‌نیا معاون وزارت اقتصاد ، سناتور دکتر طاهر ضیائی رئیس اطاق بازرگانی و صنایع و معادن‌ایران محمود رضائی و رستگار شرکت دارند.

• گروه جهانگردی

گروه جهانگردی و جلب‌سیاحان مرکب از آقایان قاسم رضائی معاون نخست‌وزیر و سرپرست سازمان جلب سیاحان ، تیمسار سپهبد خادمی مدیر عامل‌شرکت هواپیمائی ملی ایران ، هوشنك‌رام مدیر عامل بانك عمران و فریدون باتمانقلیچ میباشد.

• گروه صنایع

دراین گروه‌آقایان مهندس‌سیاوش ارجمند ، علینقی فرمانفرمائیان مدیر عامل بانك اعتبارات صنعتی ایران ، مهندس ایروانی، دکتر کاظم خسروشاهی ، خیامی، علی رضائی ، محسن‌لك‌و علی‌اکبر محلوجی از ایران عضویت دارند.

• گروه محصولات جنگلی

آقایان طالقانی و دکترفریدون مهدوی عضو گروه محصولات جنگلی هستند.

• گرو توزیع داخلی

آقایان کاشانی واخوان نیزدر این گروه باسرمایه گذاران آمریکائی گفتگو خواهند کرد.

• بازدید

خبرنگار ما در پایان اضافه میکند که در خاتمه مذاکرات سرمایه‌گذاری ایران و آمریکا که مدت دو روز بطول میانجامد ، برنامه‌هائی تنظیم گردیده است که سرمایه‌گذاران آمریکائی میتوانند با استفاده از آن ازنواحی تاریخی ایران نیز دیدن کنند.

ناوگان تجاری ایران در خط خلیج فارس ـ آمریکا بکار میپردازد

*** اولین مدرسه عالی کشتی‌ـ رانی ایران در کشتی آریاناز تاسیس شده است**

مدرنترین و بزرگترین کشتی تجارتی با یازده هزار تن محموله که از جهتی هم بزرگترین محموله در خلیج فارس است با پرچم ایران‌بنام «آریاناز» در حرکت است و در هر چند ساعت در یکی از بنادر شمالی و جنوبی خلیج‌مشغول‌تخلیه وبارگیری است .

این کشتی اولین کشتی سفارشی ایران است که ۸۲درصد کارکنان آن ایرانی هستند .

کشتی مزبور پریوری در ۱۲ کیلو‌ـ متری بندر بوشهر محموله‌ای به وزن ۱۷۰ تن را که یك اسکله شناور نفتی بود تخلیه نمود .

در موقع تخلیه محموله آقای‌حمید موسویان مدیر عامل شرکت کشتی‌ـ رانی آریا درمورد کشتی‌مزبور توضیح داد : کشتی آریاناز از همین سفر خط خلیج فارس و آمریکا راافتتاح خواهد کرد . و برای اولین‌بارفاوگان تجاری ایران در این خط مشغول کار خواهد شد و به دنبال آن کشتی‌های مدرن دیگر که بتدریج در آینده نزدیك تحویل داده میشوند در همین خط و خط خلیج‌فارس و اروپامشغول کار خواهند شد ویکبار دیگر ایران مقام واقعی و تاریخی‌خود را درتجارت دریائی به دست خواهد آورد .

مدیر عامل کشتی‌رانی آریا گفت در همین سفر اول کشتی آریاناز ۶۱۲ هزار دلار کرایه حمل گرفت و این مبلغ رکورد جدیدی در حمل بار به خلیج فارس محسوب میشود. اما برای ما از آن مهمتر اینست که برای اولین‌بار ۸۲درصد کارکنان یك کشتی تجاری در تمام رشته‌ها ایرانی هستند .

*** مدرسه دریانوردی**

کشتی آریاناز که بسیار زیبا و نو میباشد به آخرین وسائل مدرن مجهز است .

مدعوین در عرشه کشتی ازمطلبی آگاه شدند که‌تاکنون در هیچ‌کشتی وجود نداشته و آن این بود که در این کشتی یك مدرسه عالی کشتی‌ـ رانی تاسیس شده که ۱۲ دانشجوی ایرانی در آن مشغول تحصیل‌هستند. آقای موسویان توضیح داد که قرار است ما سه دوره دانشجوتربیت کنیم تا بتوانند امور مختلف کشتی‌ـ رانی تجاری‌را شخصابه عهده‌بگیرند. هر دوره چهار سال است که یکسال درس و یکسال کارهای عملی است. اما ما دیدیم اگر تدریس تئوری و کارآموزی را باهم متمرکز کنیم‌بهتر است و بهمین جهت قسمتی ازمدرسه را بر روی این کشتی منتقل‌ساختیم و هم‌اکنون ۱۲ دانشجو با معلم پلژیکی آنها در آخرین طبقه کشتی که برای مسافر ساخته شده بود مشغول تحصیل هستند و از این‌روش نتیجه خوبی به دست‌آوردیم واحتمالا همین عمل دوره تحصیلی آنها را کوتاه می کند .

مدیرعامل کشتی‌رانی آریا اضافه کرد کشتی‌رانی یکی از پدیده های جالب انقلاب سفید است و در یك ضریب زمانی کوتاه‌در آن ده‌هامیلیون دلار سرمایه‌گذاری شده است و شش کشتی اقیانوس‌پیما شبیه همین کشتی در دست ساختمان است که‌در آینده نزدیك به آب انداخته خواهند شد و این مجموعه ده کشتی و در برنامه بعدی دو کشتی دیگر یکی‌از قوی‌ترین ناوگان تجاری را تشکیل خواهند داد .

شرکتها

شش شرکت تاسیس ویك شرکت منحل شد

* **شرکت ساختمانی «حومه» با مسئولیت محدود جهت امور ساختمانی راه‌سازی، سدسازی، اسفالتکاری و کلیه امور مقاطعه‌کاری تشکیل گردید . سرمایه این شرکت سه‌میلیون و پانصد هزار ریال است .**

* جهت اعطای وام به اعضاء شرکت تحصیل وام و اعتبار از شرکاء و افراد و شخصیتهای حقوقی «شرکت تعاونی اعتبار و اندوخته» تشکیل گردید . سرمایه این شرکت ۱۵۰هزار ریال است که منقسم به ۱۵۰ سهم یکهزار ریالی با نام میباشد .

* **جهت استخراج‌و بهره‌برداری از معادن و واردات ماشین‌آلات و صدور مواد استخراجی طبق پروانه وزارت اقتصاد «شرکت معادن فرومنگنز » تشکیل گردید . سرمایه این شرکت مبلغ یك میلیون و ۷۸۰ هزار ریال است .**

* شرکت«سلیکون»با مسئولیت محدود و سرمایه ۹۰۰ هزار ریال که نقدی پرداخت شده است تشکیل شد .این‌شرکت امور خصوصی تولید سنگهای ساختمانی ـ بلوکهای سیمانی امور ساختمان‌وپیمانکاری و کف پوشهای پلاستیکی وسیمانی را بعهده میگیرد .

* جهت فعالیت برای مشاوره و ترویج و دادن اطلاعات فنی و علمی در موضوع محصولات شیمیائی و کشاورزی ـصنعتی‌و دامپزشکی شرکت (فارم کمیکالز) سهامی‌خاص تشکیل گردید . سرمایه این شرکت مبلغ یك میلیون ریال است .

* شرکت مقاطعه کاری «وند»در مشهد تاسیس شد. این‌شرکت انجام امور مقاطعه کاری و ساختمانی ، راه سازی و پل سازی و اسفالتکاری و لوله کشی و هتل‌سازی را به عهده میگیرد . سرمایه این شرکت دو میلیون ریال وجه نقد و ماشین‌آلات است .

*** تغییرات**

* **سرمایه شرکت صادراتی « هنك روده »ازمبلغ یك‌میلیون و ۵۰۰ هزار ریال به مبلغ سه میلیون ریال افزایش یافت**

*** انحلال**

شرکت تولیدی «کاریا» منحل گردید ومدیر تصفیه آن انتخاب گردید .

تراز تطبیقی بازرگانی خارجی

واردات کشور در فروردین ماه گذشته به ۷میلیارد و۱۱۸ میلیون‌و ۳۰۳ هزار ریال رسید. وزن واردات کشور طی‌یك ماهه اول سال جاری بالغ‌بر ۲۱۱ هزار و ۹۹۵ تن بود .

این ارقام نشان میدهد که واردات کشور در یك ماهه اول امسال نسبت بمدت مشابه سال قبل از لحاظ وزن ۱۹ هزار و۶۸۸ تن واز نظر ارزش ۹۲۱ میلیون و ۹۶۲ هزارریال افزایش یافته است ، ودر نتیجه موازنه ارزش درتراز تطبیقی بازرگانی خارجی کشور در پایان فروردین ماه سال بالغ بر ۵ میلیارد و ۸۷۸ میلیون و ۶۷۹ هزارریال شد .

باید توجه داشت که موازنه ارزش در تراز تطبیقی بازرگانی خارجی کشور ۵ میلیارد و ۱۰۹ میلیون و ۹۸۸ هزارریال بوده است .

مژده ـ پارك هتل اخوان کرمان
افتتاح شد . اطاقها باسرویس کامل ـ خیابان کاظمی
آ ـ ۹۳۷۰ ۱ـ۵

در بازکن EFBOX برقی
اف باکس
ماکوشی دشکن وقفل برقی آلمانی
اقساط ۶ ماهه «تضمین ۵ ساله
مرکز فروش ونصب : شرکت کارور
خیابان ... ۲۵ شهریور ... تلفن ۷۶۲۳۸۴
خیابان ... تلفن ۳۳۵۸۴۴
والکتریکی های مینو

اطلاعیه

قابل توجه ساکنین محترم واقع در محدوده زیر:

شمالا : بر جنوبی خیابان ۸ متری منشعب از خیابان جردن مقابل بلوار ۲۰ متری در فاصله ۳۴۵ متری خیابان مهردادبسمت شمال بین خیابان جردن و نقطه ۱ (نقطه‌ایست روی محورخیابان ۸ متری بفاصله تقریبی ۹۰متر از بر شرقی خیابان جردن‌بسمت شرق).

شرقا:

الف ـ برغربی خیابان دهمتری بین نقطه ۱(نقطه‌ایست روی محور خیابان ۸ متری بفاصله تقریبی ۹۰ متر ازبر شرقی خیابان جردن بسمت شرق)و نقطه ۲ (نقطه‌ایست بفاصله تقریبی ۶۵ متر از تقاطع کوچه‌ایرانمهر و خیابان ۱۰ متری بسمت جنوب)

ب ـ بر شمالی خط فرضی بین نقطه ۲ (نقطه‌ایست بفاصله تقریبی ۶۵ متر از تقاطع کوچه‌ایرانمهر و خیابان ۱۰ متری به سمت جنوب)و نقطه ۳ (نقطه‌ایست واقع بر محور کوچه شاهین بفاصله تقریبی ۱۳۵ متر از خیابان سرهنك کوثری به سمت غرب).

ج ـ بر شمالی امتداد کوچه شاهین بین نقطه ۳ (نقطه‌ایست واقع بر محور کوچه شاهین بفاصله تقریبی ۱۳۵ متر از خیابان سرهنك کوثری‌بسمت غرب)ونقطه ٤(نقطه‌ایست بفاصله تقریبی ۲۵۵ متر از خیابان سرهنك کوثری بسمت غرب واقع برمحور کوچه شاهین).

د ـ برغربی خط‌فرضی بین نقطه ٤(نقطه‌ایست بفاصله تقریبی ۲۵۵ متر از خیابان سرهنك کوثری بسمت غرب واقع بر محور کوچه شاهین)و نقطه ۵(نقطه‌ایست واقع بر محور خیابان ظفر بفاصله تقریبی ۱۵ متر از تقاطع خیابان نفت و ظفر بسمت شرق)

جنوبا : بر شمالی خیابان ظفر بین نقطه ۵(نقطه‌ایست واقع بر محور خیابان ظفر بفاصله تقریبی ۱۵ متر از تقاطع خیابان نفت و ظفر بسمت شرق)و خیابان جردن.

غربا : برشرقی خیابان جردن بین خیابان ظفر و خیابان ۸ متری مقابل بلوار ۲۰ متری‌پیرو آگهی شماره ۱۲۲ مربوط‌بقبول درخواست انشعاب آب مجددا باستحضار میرساند با آنکه‌نصب انشعابات این محدوده شروع‌و قریبا خاتمه خواهد یافت و مهلت قبول درخواست انشعاب نیزدراین ناحیه منقضی گردیده‌بلحاظ رعایت کسانی که بجهاتی تا کنون برای درخواست انشعاب مراجعه ننموده‌اند و یابعلت عدم پرداخت اقساط معوقه از نصب انشعاب مستغلات آنان خودداری شده است مدت قبول‌درخواست انشعاب تاتاریخ ۳۰ر۲ر۴۹ تمدید میگردد . بنابراین کسانی‌که تاکنون دراین ناحیه ازآب تصفیه‌شده بهره‌مند نشده‌اندمیتوانند با استفاده از این مهلت در تصفیه حساب گذشته‌اقدام و یا در این فرصت مراجعه و درخواست انشعاب نمایند.

بدیهی است چنانچه تاساعت ۱۳روزچهارشنبه سی‌ام‌اردیبهشت ماه ۴۹ به باجه مرکزی سازمان آب منطقه‌ای تهران واقع دربر خیابان آریامهر (قزل‌قلعه) مراجعه ننمایند این ناحیه مشمول مقررات خارج‌از نوبت که مستلزم پرداخت مخارج اضافی‌وتحصیل پروانه حفاری از شهرداری ناحیه مربوطه‌است میگردد.

ضمنانصب انشعابات خارج از نوبت زودتر از سه ماه بعد از تقاضا مقدور نخواهد بود.

سازمان آب منطقه‌ای تهران «شرکت‌سهامی»
آ ـ ۹۲۲۰ ۱ـ۲

استخدام

یکنفر راننده‌جوان باگواهینامه دو شخصی موردنیاز است
تلفن ۳۳۶۳۰۰

جوان موتور سوار
باضامن معتبر استخدام می‌شود
تلفن ٤۷۵۰۹

راننده جرثقیل
برای خارج تهران استخدام میشود شرکت نیپون الکتریك توکیوژاپن‌خیابان‌پهلوی.خیابان زرتشت شماره ۳۲ طبقه ٤
آ ـ ٤۹٦۵ ۱ـ۳

آگهی استخدام
شرکت جامه آماده بتعدادی کارگر زن چرخ کار جهت کار های سری دوزی لباس زنانه نیازمند است . داوطلبان بنشانی یوسف آباد خیابان محمد رضا شاه خیابان انوری شماره ۲۰ مراجعه فرمایند .
آ ـ ۹۱۵۸ ۱ـ۳

چندویزیتورفعال که‌دارای
شرایط زیر باشند جهت فروش کنسانتره و خوراك دام وطیور استخدام میشوند
۱ـ دارا بودن دیپلم‌دبیرستان در رشته ریاضی یا طبیعی .
۲ـ برك‌معافی یاخاتمه‌خدمت نظام
۳ـ گواهی‌نامه رانندگی
متقاضیان که دارای اتومبیل شخصی بوده و درکار ویزیتوری و فروش تجربه داشته باشند مقدم خواهند بود واجدین شرایط با تلفن ۹٦۰۷۰۱ تماس حاصل‌نمایند
آ ـ ۸۷٤ ۱ـ۵

سکرتری‌و شریك‌موسسه
یك خانم که زبان انگلیسی کاملا صحبت کند برای مدیریت یك موسسه خصوصی استخدام میشود . تلفن۶۱۳۹۳۹
آ ـ ٦۸۸ ۱ـ۳

استخدام
عده‌ای دوشیزه با تحصیلات ششم ابتدائی استخدام میشوند داوطلبان بشرکت سهامی کارخانجات پارس الکتریك خیابان آیزنهاور ایستگاه‌سینالکو شماره ۵٦۳ مراجعه نمایند .
آ ـ ۸۹۱۸ ۱ـ۲

استخدام کارشناس اتومکانیك
هنرسرایعالی از طریق مسابقه یك نفر کارشناس اتومکانیك را که دارای مدارك تحصیلی‌لیسانس ررشته اتوماتیك میباشد استخدام مینماید .
گروه استخدامی ٦
داوطلبان باید همراه بامدارك زیر :
۱ـ آخرین مدرك تحصیلی
۲ـ عکس ٦×٤ شش قطعه
۳ـ شناسنامه عکس‌دار .
٤ـ برك معافی قانونی .
حداکثر تا تاریخ ۲۳ر۲ر۴۹به کارگزینی هنرسرایعالی مراجعه نمایند .
رئیس هنرسرایعالی مرتضی میرشمسی

آگهی استخدام‌حسابدار
یك شرکت تجارتی بزرك‌برای تصدی اداره حسابداری‌خودیکنفر حسابدار ورزیده که واجدشرایط ذیل باشد با حقوق و مزایای بسیار مناسب استخدام مینماید.
۱ـ دارا بودن تحصیلات‌عالیه در رشته حسابداری و حداقل‌پنج سال تجربه عملی و کار درشرکت های بزرك تجارتی .
۲ـ دارا بودن برك خاتمه خدمت نظام وظیفه یا برك‌معافیت دائم .
۳ـ سن بیشتر از ٤۰ سال نباشد .
از واجدین شرایط تقاضا می‌ـ شود تقاضا نامه خود را با ذکر سابقه تحصیلات و کار خود و مشخصات کامل و نشانی دقیق همراه با یك قطعه عکس ٤ × ٦ به :
آدرس : تهران ـ صندوق پستی ۳٤٦۷ ارسال نمایند . روی پاکت ذکر شود مربوط به‌استخدام حسابدار .
آ ـ ٤۱۱۹ ۲ ـ۵

پزشك عمومی . جراح .متخصص زنان . دندانپزشك . پزشکیار نیازمندیم تلفن ۹۵۱۵٤٤

استخدام
به یکنفر جوان ایرانی که‌از خدمت نظام وظیفه معاف و به زبانهای انگلیسی و فارسی‌مسلط باشد برای کار تمام وقت دریك شرکت تجارتی خارجی نیازمند است . متقاضیان مشخصات و بیوگرافی خودوحقوق درخواستی را با دستخط خوانا در دو زبان بصندوق پستی ۱۵۰٤ تهران‌ارسال دارند .
آ ـ ٤۷٤۳ ۱ـ۳

۱۵ نفر دیپلمه علاقمند حسابداری پس از یکدوره یکماهه کارآموزی حسابداری مشغول بکار خواهند شد تلفن ۳۳۵۰٤۰
آ ـ ۹۰۲ ۱ـ۵

An American Manufacturing Company in Tehran requires services of an experienced Material Control Manager for stock control.
Good Command of Farsi and English is required. Also good is reerience with Cartex System and "Economical lot Size" calculation is required.
Qualified applicants sohuld send their particulars to kayhan Box No. 11-1372. All matters will be treated confidentially

دفتر بیمه خاور
پس از یکدوره کارآموزی کوتاه مدت تعدادی خانم وآقا که به درآمد متناسب با کوشش علاقمند هستند استخدام مینماید پائین‌تر از سه راه شاه ساختمان بانك ملی شماره ۲۰٤ر۱ طبقه‌دوم

استخدام تحویلدار
بانك اعتبارات تعاونی‌توزیع به ده نفر تحویلدار که دارای تحصیلات دوره اول متوسطه بوده و بکار تحویلداری وارد و سن آنها از ۲۵ سال کمتر و از سی سال متجاوز نباشد و بتوانند معادل مبلغ چهار صد هزارریال تضمین ملکی بسپارند نیازمند است .
داوطلبان‌میتوانند از این‌تاریخ تا اول خرداد ٤۹ همه روزه از ساعت۱۷ الی ۱۸ باداره‌کارگزینی این بانك در خیابان فردوسی عمارت مرکزی بانك شماره ۳۷ مراجعه نمایند .

عده‌ای دوشیزه یابانوی‌جوان
خوش‌برخورد برای‌یك‌فروشگاه درجه یك استخدام میشوند .
داوطلبان به خیابان بهار جنوبی کوچه بانك پارس شماره ٤ مراجعه فرمایند .

خانم سکرتر استخدام میشود
خانم سکرتر درجه اول با تجربه کامل که ماشین نویسی خوب‌بداند با حقوق‌مکفی‌استخدام میشود .
کسانیکه انگلیسی بدانند حق تقدم دارند داوطلبان بشرکت سهامی جیپ تلفن ۳۳۲۸۳۳مراجعه نمایند .
آ ـ ۵۰۹۷ ۱ـ۲

به‌سه‌نفر تکنیسین‌راه‌وساختمان
وبا تکنیسین مکانیك که‌بزبان انگلیسی مسلط بوده و مایل‌باشند برای مدت ۸ ماه در قصرشیرین کار کنند نیازمندیم بداوطلبان حقوق کافی پرداخت میشود متقاضیان بین ساعت ۹ تا ۱٤ به تلفن ٦۱۱۳۹۸ مراجعه‌نمایند.
آ ـ ۹۲۲ ۱ـ۳

یکنفر مهندس ساختمان
که سابقه اداره کارگاه داشته باشد بطور نیمه وقت در تهران موردنیاز است از ساعت ٦ تا ۸ بعد ازظهر بتلفن ٦۹۳۲۵مراجعه شود .

یك شرکت تولیدی برای کادر فنی خود دیپلمه با شرایط ذیل استخدام مینماید .
۱ـ حداقل تحصیلات دیپلم (دیپلمه‌های هنرستان صنعتی مقدم خواهند بود .
۲ـ دارا بودن دفترچه پایان خدمت .
۳ـ تجربه لااقل ۲سال کار فنی .
٤ـ سن بین ۲۵ تا ۳۰ سال .
۵ـ عدم اشتغال بتحصیل .
٦ـ کمی آشنابزبان‌انگلیسی.
۷ـحاضر به انجام کار نوبتی .
متقاضیان باتلفنهای ۷۸۵۵۱ الی۷۸۵۵٤تماس بگیرند .
۱ـ۷۸٦۸ ۱ـ٦

سازمان توریستی آپادانا
بلیط شرکت هواپیمائی‌ملی‌ایران مخصوص کارمندان محترم دولت، همچنین بلیط سایر شرکت های عضو یاتا را باقساط ۱۲ الی ۲٤ ماهه بدون پیش‌قسط در اختیارشما میگذارد .
آپادانا : چهارراه حقوقی اول ایرج‌ساختمان آپادانا تلفن ۷٤۸۳۰ ـ ۷۵٦۲۰۳

حق عضویت در
کانون جهانگردی واتومبیل کلوب شاهنشاهی ایران
باهمه مزایای رایگان‌که برای دارندگان اتومبیل دارد
سالیانه فقط پانصد ریال است
آدرس اداره مرکزی : تهران، خیابان ورزش شماره ۳۷
شعبات : آبادان ـ اصفهان ـ تبریز

بچند دوشیزه یا بانو
دستدوزوچرخکارتریکو نیازمندیم شاه آباد ظهیرالاسلام ـ کوچه دبستان سادات شماره ٤

برای یك خانواده ایرانی
در آلمان خدمتکار زن فوری مورداحتیاج‌است . هزینه‌مسافرت در صورت توافق تامین میشود . بعد از ظهر ها تلفن ۳۰٤۹۳۸
آ ـ ۵۰۹۵ ۱ـ۲

قالب ساز باتجربه
استخدام میشود داوطلبان واجد شرایط و معاف از نظام وظیفه به تلفن ٦۲۷۲۷۰ مراجعه نمایند .
آ ـ ۸۸۳ ۱ـ۲

آگهی استخدام
یك شرکت دولتی برای تکمیل کادر خود در شهرستانها احتیاج به تعدادی کمك حسابدار داردکه پس ازگذراندن یکماه کارآموزی در تهران بیکی از واحد های تابعه در شهرستانها اعزام‌خواهند شد .
شرایط:
۱ـ دارا بودن دیپلم کامل متوسطه .
۲ـ حداکثر سن ۳۰ سال
۳ـ نداشتن پیشینه کیفری
٤ـ داشتن ورقه پایان خدمت نظام وظیفه یا معافیت دائم (غیر پزشکی)
متقاضیان میتوانند از تاریخ آگهی الی ۵ر۳ر٤۹ تقاضای کتبی خود را بانضمام یك قطعه عکس و مشخصات و نشانی کامل به آدرس :
تهران ـ صندوق پستی ۱۳۱۱ر۱٤ ارسال دارند .
آ ـ ۹۳۰۸ ۱ـ۳

استخدام مکانیك
شرکت‌سهامی سردخانه‌جنرال ، مکانیك با سابقه دارای تجربه در امور کمپرسور های قوی استخدام میکند .
داوطلبان بین ساعات ۸ صبح تا ۵ بعد از ظهر به محل شرکت واقع در جاده قدیم کرج‌ایستگاه جنرال مراجعه نمایند .
آ ـ ۹۵۸۸ ۱ـ۳

استخدام راننده
یك شرکت بزرك تولیدی به چند نفر راننده پایه یك که واجد شرایط زیر باشند نیازمند است :
۱ـ حداقل سن ۲۵ سال
۲ـ برك خاتمه خدمت یا معافیت دائم .
علاقمندان‌واجد شرایط‌میتوانند مشخصات کامل خود را همراه‌با یك قطعه عکس بصندوق پستی ۲۳۸۰ تهران ارسال دارند.
آ ـ ۹۵۹۰ ۱ـ۲

۱۰ خانم‌و یادوشیزه بازاریاب
جهت ارائه جنس منازل با پورسانتاژ استخدام میشود داوطلبان بشرکت طاهر گورابی وپسرخیابان جمشیدآباد شمالی خیابان نوذری پلاك ٤۸ تلفن ٦۹۷۸٦ مراجعه فرمایند .
آ ـ ۵۰۹۹

تعدادی کارگر خیاط‌باتجربه
زن و یا مرد موردنیاز است سعدی شمالی کوی یاسمی‌ساختمان پارس محمد علی نیلی ۳۳۳٦۳۰
آ ـ ۵۱۹۱ ۱ـ۲

بیك‌نفر دکتر داروساز
جهت شهرستان احتیاج است بتلفن ٦٤۹۹۹ ـ ۳۰۰۵۷ مراجعه شود .
آ ـ ۵۱۱۷ ۱ـ۳

بیکنفر مترجم مردکه ازعهده
مکاتبات تجارتی انگلیسی و ماشین‌نویسی لاتین برآید برای بعد از ظهر ها و یا تمام وقت نیازمندیم به صندوق پستی ۹۳۰ تهران مراجعه فرمائید .

دفتر ساختمانی نادر
بیکنفر دیپلم کامل متوسطه‌که رانندگی پایه یك داشته باشد با حقوق ماهیانه ۲۰۰۰۰ ریال استخدام میکند . آدرس . چهار راه شاه پشت فروشگاه بزرك ایران کوچه گودرز پلاك ۱٦ طبقه ۳ پلاك ۱۱
آ ـ ۹٤۳٦

فروشنده
موسسه‌ای جهت فروشگاه های خود بتعدادی خانم و آقای فروشنده‌دیپلمه آشنابزبان‌انگلیسی نیازمند است داوطلبان مشخصات خود را همراه با یك قطعه عکس و شماره تلفن بنشانی تهران صندوق پستی ۱۱۳۷ـ۱۱ ارسال نمایند .
آ ـ ۹۵۰ ۱ـ۲

کارخانه شرکت سهامی‌اونیورسال تعدادی کارگر با مشخصات زیر استخدام مینماید :
۱ـ دارا بودن برك خاتمه خدمت یا معافیت دائم سوای معافیت پزشکی .
۲ـ حداقل مدرك تحصیلی سوم متوسطه و حداکثر دیپلم کسانی که از آموزشگاه حرفه‌ای رضا پهلوی فارغ‌التحصیل اند رجحان دارند .
نشانی : نارمك خیابان چهل متری‌جنب‌هنرسرای عالی کارخانه اونیورسال
آ ـ ۹۳۳٦ ۱ـ۳

یکنفر دوشیزه‌یابانوی دیپلمه برای‌پرستاری و کمك درس کودکان یك خانواده‌بطورشبانه روزی با حقوق مکفی استخدام میشود . لطفا قبل از ظهرهابه تلفن ۵۰۱۳٦ یا ۵۰۲۰۳ مراجعه‌نمائید
آ ـ ۹۲۷ ۲ـ۲

شرکت‌خارجی‌خانمی‌را که بزبان انگلیسی و ماشین نویسی فارسی ـ انگلیسی آشنا باشد در قسمت‌سفارشات‌باحقوق مکفی استخدام مینماید. داوطلبان به شرکت‌ر.ی. واك‌کیلومتر۱٤جاده‌جدید کرج مراجعه نمایند .
آ ـ ۹٤٤ ۱ـ۳

استخدام منشی
دانشگاه ملی ایران بیك‌منشی باتجربه که بزبانهای فارسی و انگلیسی تسلط کامل داشته باشد نیازمند است .
واجدین شرایط باداره کارگزینی دانشگاه واقع در اوین مراجعه فرمایند .
دانشگاه ملی ایران
آ ـ ۹۵۹۲ ۱ـ۲

سه نفر دوشیزه کارگر خیاط باضامن نیازمندیم .تلفن٦۸٦۵٦
آ ـ ۵۲۳۵ ۱ـ۳

جویای کار

حائزین برای تعلیم فن خیاطی در آموزشگاه ها و موسسات‌دولتی وملی آماده کار است خواستاران با شماره ۷٦٤٦۹۷ در تماس باشند .

تابلوساز و نقاش و طراح
جویای‌کاراست تلفن۸۸۳۸۹
صبح تا ٦ بعد از ظهر و صبحها ۳۵٦۸۰۰ محی‌الدین .

باغبان‌و آشپز خارجی وایرانی
کامل با دانستن زبان انگلیسی و پختن انواع شیرینی جویای‌کار است تلفن ٦۹۲۷۲ و ۳۳٤٤۷۷

سرآشپز
متاهل و متدین با ۱٦ سال سابقه آماده کار تلفن ۷۲۱۰۱
آ ـ ۵۰۹۱ ۱ـ۳

جوانی ۳٤ ساله تبعه انگلستان متاهل با تجربه در امورداری صادرات و واردات حمل و نقل هوائی‌وزمینی و بازاریابی‌حاضر استخدام در موسسات خارجی ویا ملی در تهران میباشد . لطفا به به راهنمای شماره ۱٤۹ روزنامه اطلاعات مکاتبه فرمائید .

جوانی‌متاهل با معلومات‌چهارم متوسطه و گواهی‌نامه رانندگی پایه ۲ شخصی و معافی دائم جویای کار است براهنمای شماره ۱٤۸ اطلاعات مراجعه فرمائید.

جوانی‌دیپلمه‌دارای گواهینامه
رانندگی پایه دوم شخصی با ضامن معتبر جویای کار میباشد لطفا بشماره ۱۵۰ راهنمای‌روزنامه اطلاعات مراجعه شود .

تدریس خصوصی

قابل‌توجه دانش‌آموزان
برای فراگرفتن قواعد عربی و ریاضیات و فیزیك و شیمی دبیرستان و کنکور دانشگاه همه روزه بتلفن ۳۰۰۰۷ مراجعه فرمایند .
آ ـ ۸۹۵ ۱ـ۳

انگلیسی یا فرانسه
توسط خارجی تلفن ٤۷۱٤۱

کلیه دروس ریاضی ششم ریاضی
تدریس میشود ۷۸۱۷۷٦
آ ـ ٤۱۲۳ ۱ـ۱۰

تدریس زبانهای انگلیسی‌فرانسه آلمانی وایتالیائی تلفن ۳۱۱٤٤۳

کلاس انگلیسی
دوره جدید کلاسهای انگلیسی کاخ دانش زیر نظر استاد فارغ‌التحصیل از آمریکاتشکیل میگردد . قبلا نام‌نویسی‌کنید.

اطلاعیه
کلاس منشیگری
از کلیه کسانیکه در کلاس منشیگری کاخ دانش نام‌نویسی نموده‌اند خواهشمند است روز ۲٦ر۲ر٤۹ ساعت ٤ بعد از ظهر در شعبه فرانسه این انجمن‌حضور بهمرسانند .

کاخ‌دانش
خیابان نادری . پاساژ معتمد، خیابان فرانسه . کوچه‌مرجان
آ ـ ۹۱٦۰

Brand manacers
WE ARE a leading Iranian producer and distributor of different consumer goods products both for the the domestic market and for exports.
WE ARE now building up a marketing organization to fill the needs for our future expansion.
WE ARE looking for young and dynamic men with the following attributes:
1. Maximum age — 35.
2. Holding a university degree preferably in a business subject.
3. Previous business experience in the field of marketing or sales desirable, but not essential.
4. Fluency in spoken and written Farsi and English.
5. The applicant must have completed his military service or must hold a permanent exemption not granted on medical grounds.
The employment will be on full time basis.
The task of a brand manager is to handle the marketing of the brand or products assigned to him from the time the product is produced until it reaches the consumer. The task contains questions on packaging material advertising, promotion, budgeting and sales forecasts.
The successful applicants will be trained over a period of six months.
Please send your applications in English, enclosing a recent photograph, giving full details of education and previous experience to:
P.O. Box 3009, Tehran.

REQUIRED production superintendent for light metal fabrication plant in Tehran. Qualifications as follows:-
1. Mechanical engineering background.
2. Experience of production techniques.
3. Working knowledge of English language.
4. Age 25-35.
Also building construction supervisor as follows:-
1. Qualified engineer or with equivalent experience.
2. Working knowledge of English.
3. Age 25-35.
For interview telephone Trident Engineering Group 611787.

نیازمندیها

تلفنهای ۳۱۱۲۲۴ و ۳۱۱۴۲۰

خرید و فروش اثاثیه

خرید

فرش کیهان تلفن ۷۶۳۷۷۶
خریدار انواع قالی و قالیچه در منازل میباشد لطفا یادداشت فرمائید برای معاملات همه‌نوع فرش با تلفن ۷۶۳۷۷۶ فرش کیهان مکالمه فرمائید خیابان روزولت میدان ۲۵ شهریور

فروشگاه فرش طوسی فرشهای کهنه‌و نوسنگین قیمت شما را جهت صادرات از سایرین بهتر میخرد : تلفن ۷۵۹۰۲۹

تلفن ۷۳۳۰۶ تهران کالا
فرشهای کهنه‌و نوسنگین قیمت جهت صادرات‌با وجه نقدازمنازل با عالیترین قیمت خریداریم‌ضمنا فبوضات فرش بانکی ارزیابی‌شده ریادتر خریداریم تلفن ۷۸۲۴۱۳

فروشگاه‌شایان ۶۱،۳۳۸۱
نلفنی خریدار هر نوع فالی فالیچه کهنه‌وجهت صادرات یخچال‌تلویزیون اجاق‌گازلباسشوئی .

نمایشگاه‌فرش گلشن ۶۲۱۴۲۱
همه‌نوع فرشهای کهنه‌خریداریم وهمه‌رقم فرش نو موجود میباشد فرشهای کهنه با نو معاوضه‌میشود خیابان پهلوی بالای ایستگاه‌بیمه جنب بانك ملی یوسف آباد .

فرش محسن
فرشهای کهنه و نوشما نقدا خریداری و معاوضه میشود تلفن ۶۰۹۴۰

سیمتری بین شاه و حشمت‌الدوله

فروشگاه و نمایشگاه آسیا
یخچال ـ تلویزیون ـ اجاق گاز و فرش شما را عادلانه خریداریم شام چهار راه پیروز تلفن ۶۱۲۸۳۲

فروشگاه خالقی
تلفنهای ۳۰۳۰۸۰ و۳۵۳۰۹۰
فرش کهنه و نو،یخچال،تلویزیون لوازم منزل شما را خریداریم .

فروشگاه ایران‌فرش
تلفن ۷۷۴۹۷۴
کلیه‌لوازم‌شما بهر مبلغ باشد بیشتر از سایرین نقد خریداریم

فرش توکلی
فرش های کهنه شرکت سهامی فرش ایران و غیره را بقیمت صادراتی‌خریداراست. بوذرجمهری سرای رازی تلفن ۲۰۸۲۹

فروشگاه آرمان تلفن ۶۹۶۲۴
بهترین خریدار تلویزیون‌فرش چراغ گاز و هرنوع یخچال‌نفتی

فروشگاه بختیاری تلفن ۷۵۹۳۲۹
بهترین خریدار کلیه لوازم منزل

فرش فروردین تلفن۴۳۰۸۵
بهترین خریدار فرشهای کهنه‌و نو

فروش‌دست دوم

یکدستگاه در امیرجنرال الکتریك (خشك کن لباس)
کارنکرده نو و بسیار تمیز بفروش میرسد تلفن صبحها ۶۲۹۴۶۴ عصر ها ۸۸۰۱۷۲

بعلت مسافرت فوری مقداری لباسهای زنانه خارجی باندازه های کوچك ۳۶ و ۳۸ بفروش میرسد علاقمندان می توانند هرروز از ساعت ۴ تا۶و نیم مراجعه فرمائید .
آدرس خیابان خردمند جنوبی کوچه فرشاد دست راست پلاك۱۵ طبقه دوم .
۱ـ۲ آـ۹۴۴۲

شستشوی مبل و فرش

دوراگلین سرویس آمریکا
خشکشوئی مبلمان فرش وابسته به کارخانجات تاول ماستر ایران تلفن ۷۵۸۳۹۵ و ۷۵۸۳۹۶ و ۷۳۶۸۳

شستشوی مبل وفرش گلین
سرویس مهر مبتکر و پیشرو نظافت مبل و فرش در جای خود با مواد آزمایش شده با دستگاه منحصر بفرد تلفن ۹۵۲۵۴۶

شستشوی مبل و فرش‌ساحل
نظافت مبلمان و پلیش بوسیله دستگاه برقی در جای خود ۹۵۶۵۶۵

شستشوی مبل و فرش‌ادیب
مبل و فرش تشکهای ماشین‌در جای خود تمیز مینماید ۹۵۲۴۵۴

شستشوی مبل و فرش اصیل
بامدرنترین وسیله ۳۱۰۳۲۵

کارخانه قالی‌شوئی داوید
فردوسی ۱۳۱ تلفن ۳۱۲۵۴۲

نمایشگاه‌های مبل

پرده دوزی ارجمند ۴۲۷۳۷۰

پیراهن مبل : ۳۳۹۵۰۵
تعویض پارچه مبل : ۳۳۹۵۰۵
پرده دوزی شهرزاد : ۳۳۹۵۰۵

تعمیرات

تعمیر تلویزیون
تعمیر تلویزیون الکترون
تلفن ۷۶۳۱۸۴
تعمیر تلویزیون های R.C.A. شاوب لورنس ـ تلفنکن ـ سیمیرا فیلیپس و سایر مارکها و نصب کنورتور و آنتن تمام کانال با سرویس مجهز سیار بویژه شمیرانات .
آـ۵۴۳

تلویزیون سرویس
R.C.A-R.T.I
تعمیرگاه مجهز با سرویس‌های سیار تعمیر تلویزیون های‌شاوب لورنس فیلیپس ـ بلاپونکت گروندویك تلفونکن امرسون و سایر مارکهای اروپائی امریکائی بنازلترین قیمت در اسرع وقت با تضمین کتبی ۳۱۳۲۷۸ و ۳۱۳۲۶۲

تلویزیون سرویس
خاورمیانه‌تلفن ۳۳۳۳۱۷
تعمیر تلویزیونهای آمریکائی واروپائی R.T.A دمونت‌ژنرال الکتریك R.C.A فیلیپس پلاپونکت سیمیرا شاوب‌لورنس وغیره با سرویس سیار در هر نقطه تهران
۳ـ۱۰ آـ۷۳۸

غرب الکترونیك
تعمیر انواع تلویزیون و نصب کنورتور اتوماتیك آلمانی ۳۰٪ تخفیف با سرویس سیار تلفن ۷۵۴۵۰

شرکت‌مهندسین‌تلویزیون
تعمیر هرنوع تلویزیون‌و تقویت لامپ تصویر تلفن ۶۱۱۳۳۴

تعمیر یخچال
تعمیرگاه یخچال فریجیدر۷۲۳۳۶

کولر

جنرال سرویس
نصب و تعمیرات ورك انواع کولر یخچال،لباس شوئی تلفن ۷۹۳۰۵۷

نصب‌وسرویس کانال کشی کولر
سامان فنی مهر تلفن ۷۹۰۵۳۳

نصب کولر
و کانال کشی ساختمان ۷۶۵۲۶۴

کارگاه صنعتی نوین
سازنده کانال سرویس ونصب کولر و تهویه مطبوع با ۱۰٪ تخفیف ۲۲۰۴۴
۳ـ۲۶ آـ۵۷۶

قابل توجه سازندگان وموسسات نصب و سرویس

کولرهای آبی
شرکت لمك نماینده انحصاری کلیه قطعات کولر های آبی ، انواع قطعات ساخت آمریکا را موجود دارد خیابان امیر کبیر پلاك ۱۲۴ تلفن ۴۳۵۱۴۳
۱ـ۱۵ آـ۵۲۴

سرویس کولر ۲۰۰ریال
قطعات یدکی ۴۰درصدتخفیف کارهای انجام شده یك فصل گارانتی تلفن ۷۸۰۱۲۵
۱ـ۲۰ آـ۹۵۸

سرویس کلمن
نصب و سرویس هرنوع کولر و تعمیر آبگرمکن ۷۹۳۵۸۱
۱ـ۳۶ آـ۹۲۴

کولر

عاملین نصب وتعمیرکارهای کولر توجه فرمائید
نام ونشانی خودرا به تلفن ۷۸۰۱۲۵ اطلاع دهید تاتعرفه قیمت لوازم یدکی کولر بانازلترین قیمت ویك قطعه یدکی مجانی‌برای شما فرستاده شود .
۱ـ۳ آـ۹۵۹

هواکش هیتاچی
هوای ناسالم وکثیف بتدریج ایجادمسمومیت های خطرناك میکند.
نصب هواکش هیتاچی
دراطاق خواب پذیرائی صددرصد مسمومیت هوارا ازبین میبرد.
نصب هواکش هیتاچی
۶ ساعت پس از اطلاع تلفنی شما
بوسیله هواکش مالکی ـ ورودی‌ولیعصر تلفن ۷۵۶۵۸۷

کازارگن و نیازشما

گازارگن گازهلیوم
وسایر گاز های کمیاب شرکت ایندوستریا سوم اسفند ۴۴ تلفن ۳۳۷۶۱۶ ـ ۳۳۷۲۵۵
۱ـ۵ آـ۴۷۰۵

اساگاز
((پخش گاز))
۴۴۸۰۲ ـ ۴۶۷۶۶
۶۹۷۴۵
سرویس
۶۱۲۴۷۱

پخش گاز
شرکت بوتاگاز از۷ونیم صبح تا ۸ شب تلفنهای: ۳۳۳۲۲۳ـ ۳۳۲۳۸۹

ایران گاز
همه‌روزه‌از ساعت ۷ صبح الی۱۱شب
تلفن بخش‌گاز ۳۰۷ الی ۶۱۱۳۰۱

سرویس پخش گاز جنرال
تلفنهای: ۹۵۸۳۵۲-۹۵۷۶۹۳
۹۵۹۱۶۴-۹۵۷۷۹۴
پخش گاز درتمام ایام هفته

پخش گاز شرکت بوتان
BUTANE
از ۷٫۵ صبح تا ۸ شب بتلفنهای ۹۵۳۵۱۶،۹۵۸۳۵۵ و ۳۳۸۲۲۱ و ۳۳۲۹۲۴ آماده قبول سفارشات مشترکین محترم خود در تهران میباشد

شرکت پرسی گاز
برای سفارش گاز با سرویس از ۷ صبح الی ۱۰ شب بتلفنهای ۶۴۵۹۱ ، ۹۵ ، ۶۵۲۴۰ و ۴۷۲۴۷ و ۴۷۹۹۰ مراجعه شود.

فروش اتومبیل

هوندا
مدل ۶۹
مینی‌هوندای ۶۰۰ مدل ۶۹
فروشی تلفن ۷۷۰۸۵۶
۱ـ۵ آـ۴۵۸۱

استیشن
مدل ۶۱
یکدستگاه جیب‌استیشن
مدل ۶۱ دودفرنسیال کمك دنده بفروش میرسد خواستاران بتلفن ۷۹۱۶۹۳ مراجعه نمایند.
۱ـ۵ آـ۴۲۴۹

یکدستگاه اتوبوس ۲۱نفره گازفورد روسی مدل ۵۸بسیار تمیز بمبلغ ۱۴۰۰۰ تومان‌به فروش میرسد تلفن ۶۴۴۸۶

ویلیز
مدل ۶۴
جیپ ویلیز مدل ۶۴
بسیار تمیز و فولکس‌استیشن مدل ۶۵ بفروش میرسد تلفن ۲۰۱۳۲۷

فروشگاههای اتومبیل

انواع جیپ ولندرورو وانت موجود ۴۷۰۷۵

بازار اتومبیل ۹۴۰
خرید و فروش اتومبیل ۳۰۱۳۲۷
آـ۶۳۱ ۲ـ۲۶

برای اتومبیل شما

روکش صندلی اتومبیل
کالی
فردوسی ـ جنب کوچه بردن
نمایشگاه تهران تلفن: ۳۰۴۲۵۰ و ۵۰۵۸۰

روکش صندلی اتومبیل
ایرانشهر
بانصب فوری
میدان فردوسی ـ اول ایرانشهر
تلفن ۶۱۲۳۵۲

کرایه

اتولوکس
اتومبیلهای تشریفاتی بارانند. برای داخل و خارج تهران‌میدان فردوسی تلفن ۴۴۶۰۵ و ۶۱۱۳۷۰

جرثقیل و تریلی جاسب
تلفن ۲۵۷۶۵ و ۲۷۸۱۸

جرثقیل عنایت
تلفن ۵۳۷۷۰

کالج بار
بارکش شهر وحومه بیمه اثاثیه منزل
۴۱۱۱۱
۶۱۱۱۱۱

معاملات املاك و مستغلات

فروش

آژانس شایسته۳۰۵۳۴۹
مرکز عمده معاملات املاك در شهر و شمیرانات

لاله‌زاربنگاه کوشان۳۳۹۷۸۴
با۳۲ سال سابقه و حسن شهرت فروشنده املاك در همه جا لطفا با تلفن دستور فروش بفرمائید.

خانه فروش
درباغ سپهسالار
یکباب خانه درحدود ۴۲۰متر مربع مساحت و ۱۲اطاق باضمائم، فضای بزرك و با روح ، کلیه وسائل و سرویس زندگی ، برق سه فاز ، تلفن ،آب‌گرم وسرد برای سکونت ویا ساختمان مستغلاتی و پاساژ فوری بدون واسطه بفروش میرسد طالبین همه روزه از ساعت ۸ تا ۱۲ با تلفن ۳۳۲۷۲۲ تماس‌حاصل‌فرمایند
۱ـ۵ آـ۴۵۷۷

یکدستگاه ساختمان ۲طبقه
با گاراژ و زیرزمین بسیار لوکس بقیمت ۳۰۰ هزار تومان بفروش میرسدویا بازمین‌معاوضه میشود تلفن ۷۶۲۳۱۹
۱ـ۲ آـ۸۷۱

خانهٔ سه بر مستغلاتی
بمساحت ۳۶۰ متر با ساختمان دو طبقه دارای هشت اطاق با سرویس و آب و برق و تلفن بنشانی خیابان شمیران ـ خیابان مزینی شماره ۶۵ بفروش میرسد. ساعات مراجعه ۳ تا ۶ بعد از ظهر تلفن ۷۲۴۸۹
۱ـ۳ آـ۴۶۲۹

خانه بمساحت ۵۰۰ متر
با آب و برق وتلفن واقع در مختاری شاهپور بعلت مسافرت بدون واسطه بفروش میرسد. از ساعت ۲½ به تلفن۲۲۱۱۹ مراجعه فرمایند .
۱ـ۳ آـ۸۳۸۴

دو طبقه مجزا مهندسی‌ساز فوق‌العاده زیبا و محکم بهترین نقطه‌خیابان‌سلطنت‌آباد
بمساحت ۵۲۵ متر ۱۵×۳۵طبقه اول سالن و ناهارخوری ۲ هال ۲ اطاق و کلیه لوازم طبقه‌دوم سالن و ناهار خوری ۲ هال ۴ اطاق و کلیه لوازم باشوفاژ و کولر ـ بهترین مصالح‌درنقشه‌ای جالب با دکوراسیون لوکس باتضمام تلفن و استخر آژانس شایسته ۳۰۵۳۴۹
۱ـ۳ آـ۹۱۹

خیابان امیرآباد
چندین دستگاه خانه مسکونی نوساز و مدرن بقیمت های اکازیون بفروش میرسد دفتر داد و ستد تلفن های ۷۵۷۰۳۱ و ۷۵۶۰۹۹

یکباب منزل دارای ۶ اطاق
باسرویس کامل و گاراژ با آب لوله‌کشی برق سه فاز تلفن بمساحت دویست متر مربع واقع در خیابان جنوبی امجدیه (ورزنده) بقیمت ۱۹۸۰۰۰۰ ریال بدون واسطه بفروش میرسد طالبین به تلفن شماره ۳۰۴۲۹۲ مراجعه نمایند .
۱ـ۲ آـ۵۰۷۳

در بهترین نقطه خیابان‌پهلوی
نرسیده به بلوار ولیعهدیکباب ساختمان با حیاط‌بمساحت‌یکهزار وهشتاد متر مربع ۳۴×۳۲ دونبش برای هتل پاساژ کاباره و غیره بدون واسطه بفروش میرسدتلفن ۶۶۰۶۵ از ۹ تا ۱۱ صبح ۵ تا ۷ بعد از ظهر .
۱ـ۳ آـ۹۴۱

ویلای فروشی
چند دستگاه ویلا
واقع در دروس و چالهرزو داودیه و دیگر نقاط شمال شهر بفروش میرسد دفتر شریف رازی و افشار تلفن ۷۳۳۵۱
۱ـ۱۰ آـ۷۶۹

تسطیح اراضی، کانال کنی خاك برداری ، جاده‌سازی ، اجاره بلدوزر بنازلترین قیمت ۹۵۵۲۰۲

اطلاعیه
سازمان تعمیر مسکن و تاسیسات
کلیه کارهای تعمیرات‌ساختمان‌وتاسیسات وتزئینات شمارا از یکهزار ریال تا ده میلیون ریال انجام میدهیم تلفن ۷۷۰۸۱۳

ویلای مجهز و بزرك برای فروش ۸ میلیون و پانصد هزار ریال تلفن ۶۲۸۰۲۴
۱ـ۳ آـ۸۹۳

باغ فروشی
۱۴ کیلومتری تهران کرج
باغی بمساحت ۱۳ هکتار محصور دارای آب جاری چاه عمیق و چند اطاق مقطوع متری ۹۵ ریال بفروش میرسد تلفن ۹۶۳۳۷۶
۱ـ۳ آـ۹۴۲

۷۲۰۰ متر باغ محصور
بادرختان‌میوه در علیشاه‌عوض شهریار بدون واسطه بفروش میرسد ۸۹۲۸۴۱
۱ـ۳ آـ۹۴۸

باغ در کرج
چند قطعه باغ مشجر بمساحت های مختلف بفروش میرسد دفتر داد و ستد تلفن های: ۷۵۶۰۹۹ و ۷۵۷۰۳۱

زمین فروشی
اراضی ونك
چند قطعه زمین فروشی نقد و اقساط بر خیابان‌های ۱۰ و ۱۲و ۲۰ متری از قرار متری ۱۰۰ الی ۱۵۰ تومان سید خندان مقابل نمایشگاه مسکویچ دفتر محمدی تلفن ۷۷۱۱۵۵ مراجعه فرمائید.

محلی مناسب کارخانه یا انبار نزدیك سه راه آذری با هشت عدد سالن دویست متری و برق صنعتی و تلفن یکجا یا جداگانه برای فروش و یا اجاره آماده است تلفن ۲۰۶۳۸
۱ـ۳ آـ۴۸۵۵

قطعه زمینی بمساحت۴۰۴۰ متر
دارای یك توقفگاه بمساحت ۲۳۰۰ متر و یك باب خانه به مساحت ۱۱۵۰ متر و ۲۶ باب مغازه بمساحت ۶۲۰ متر واقع در خیابان نظام آباد مقابل حمام روزبه‌بفروش‌میرسد . برای‌اطلاع بیشتر به توقفگاه والی در محل مذکور مراجعه فرمائید .
۱ـ۵ آـ۴۸۹۵

فروش وسرقفلی

مغازه واگذاری

واگذار میشود
دوباب‌ونیم‌مغازه‌حدود ۱۵۰ متر مربع بابرق ۳فاز صنعتی ۵۰آمپر کیلومتر ۱،۲ کرج واگذار میگردد .
طالبین باشماره : ۴۶۸۲۳ تماس‌بگیرند
۱ـ۳ آـ۹۹۹۲۰

یکباب مغازه واقع درمیدان
شهنازابتدای خیابان تهران‌نو سه‌راه اقبال واگذار میشود به تلفن ۷۹۰۰۰۲ مراجعه شود .
۱ـ۵ آـ۹۲۵

مطب واگذاری
واگذاری مطب
مطبی با سابقه با مبلمان‌کامل و تلفن (بدون لوازم طبی) در حوالی خیابان پهلوی واگذار میگردد از ۱۲ (ظهر) تا ۳ بعد از ظهر تلفن ۶۸۷۹۷ کسب اطلاع فرمایند .
۱ـ۳ آـ۹۴

مطب‌دکتردستوری دندانپزشك
واقع در خیابان وصال‌شیرازی روبروی بیمارستان آریا باتمام وسائل واگذار میشود بتلفن ۹۶۰۵۹۶ از ساعت ۶ تا ۷ بعد از ظهر مراجعه شود .
۱ـ۷ آـ۵۲۳۱

مطب سابق دکتر دستوری
در چهار راه مخبرالدوله‌اول رفاهی واگذار میشود بتلفن ۹۶۰۵۹۶ از ساعت ۶ تا ۷ بعداز ظهر مراجعه شود .
۱ـ۷ آـ۵۲۳۱

مطب باسابقه ۱۵ سال واقع در خیابان ری‌باتلفن و سرویس واگذارمیشود طالبین از ساعت ۱۳½الی ۸½بتلفن۷۶۰۳۶۲مراجعه نمائید .
۱ـ۲ آـ۹۵۱

مزون وخیاطی زنانه
باتمام وسائل لوکس و تلفن و شوفاژ و کولر بعلت مسافرت بخارج بفروش میرسد عباس‌آباد نزدیك‌چهارراه‌قصر تلفن۷۶۰۵۷۹
۱ـ۳ آـ۷۴۳

واگذار
نمایشگاه اتومبیل واقع در خیابان آیزنهاور واگذار میشود .
تلفن ۴۴۳۳۲
۱ـ۲ آـ۹۵۳

اجاره داده می‌شود

آپارتمان اجاره

یکدستگاه آپارتمان۵اطاقه
لوکس‌باشوفاژ تلفن اصلی‌برای اجاره تلفن ۶۶۳۳۸
۱ـ۳ آـ۸۹۴

طبقه دوم منزل جنوبی
واقع در خیابان پهلوی بالای محمودیه ۴ اطاق و لوازم‌وگاراژ اجاره داده میشود تلفن۸۹۲۸۴۱
۱ـ۲ آـ۹۴۹

یك دستگاه آپارتمان
دارای چهل و شش الی پنجاه اطاق باتمام وسائل و دستگاه ارکاندیشن در حدود چهار راه شاه جهت ادارات یا شرکتها یکجا باجاره واگذار میشود طالبین به شرکت کوشش‌فر تلفن ۳۳۱۹۰۴ـ ۳۰۴۲۲۷ مراجعه فرمایند .
۱ـ۳ آـ۹۴۶

ساختمان اجاره

یکدستگاه ساختمان
شامل ۱۴ دستگاه آپارتمان ۷ اطاقه با سرویس کامل و دستگاه تهویه مطبوع واقع در خیابان شاهرضا مقابل سینما کاپری کلایا جداگانه اجاره داده میشود .
طالبین از ساعت ۹ صبح‌الی ۱۲ و از ساعت ۳ الی ۶ بعد از ظهر به تلفن ۴۶۴۱۳ مراجعه نمایند .
۱ـ۱۵ آـ۶۱۷۴

ساختمان ویلائی مدرن با ۸ اطاق‌و۴ اطاق‌خواب باکولر شوفاژ . تلفن و آب وبرق وگاراژ وسبع در خیابان مدرسه عالی بازرگانی ۶ تا ۸ بعداز ظهر تلفن ۴۷۹۶۸
۱ـ۴ آـ۸۹۹

شمیران سیدخندان
۱۴ دستگاه ۲ و ۳ اطاقه نوساز از ۴۵۰ الی ۷۰۰ تومان جهت اجاره موجود تلفن ۷۷۰۱۷۶

قابل توجه موسسات دولتی وخصوصی
۹ طبقه ساختمان دارای ۵۰ اطاق با زیرزمین بزرك آسانسور شوفاژ تهویه تلفن واقع در بر خیابان قدیم شمیران باغ صبا یکجا اجاره داده میشود به‌تلفن های ۷۶۰۱۱۶ ـ ۷۰۶۵۳ مراجعه فرمائید .
۱ـ۳ آـ۵۱۹۵

ویلای اجاره
ویلای‌مجلل‌زیرسه‌راه‌ضرابخانه
اجاره ماهیانه ۴۵ هزار ریال تلفن ۶۲۸۰۲۴
۱ـ۳ آـ۸۹۲

نیازمندیهای اجاره

سازمان نیازمندیهای خارجیان
خانه‌شمارا اجاره میدهد ۶۱۳۹۳۹

موسسه امور خارجیان مخصوص اجاره منازل تخت‌ـ حمشیدشرقی کاشی۵۰۴ـ ۷۱۷۸۴

شمال شهر منازل دربست و آپارتمان آژانس خردمند۶۲۱۱۴۱

دوهزارمترسالن‌مرغداری اجاره‌میشودتلفن۸۸۰۳۷۵
۱ـ۲ آـ۹۴۳

موجرین و مالکین محترم
سازمان تهیه مسکن پالاس تلفن ۴۱۳۲۲ مستقل و خانه شما را در اسرع وقت به بهترین مستاجراجاره میدهد.
۱ـ۱۵ آـ۹۳۱۲

گزاری میشود

رمیسهای زعمرانیه دره فشلاق، مکانیرو سعادت آباد عباس آباد ، فرحزاد راخریداریم بازرگانی جلالی خیابان‌پهلوی تلفن‌های ۶۳۶۴۱۱ و ۶۲۴۱۹۳

دفترپارس اراضی سیصدمتری داخل‌طرح عباس آباه خریدار است تلفن ۷۶۱۰۵۵۸

خرید زمین افسریه ۷۹۱۳۵۹

خرید زمینهای مکانیرو کوی سعادت‌آباد۵۱۹۹۰

خرید کوهك جنت‌آباد باغ‌فیض عباس آباد سازمان برنامه ۶۶۲۰۳

بورس‌املاك کرج‌وحومه‌مرکز
معاملات‌ارضی‌باغ وساختمان میدان پهلوی کرج .
تلفن ۴۵۵۱ (۰۵)
۱ـ۴ آـ۴۱۰۸

زمینهای‌یافت آباد و وصفنارد وردآورد خریداریم ۹۵۹۰۶۹

یك انبار بمساحت تقریبی
۱۰۰۰ متر خریداری یااجاره میشود تلفن های ۴۷۱۴۵ـ۴۸۷۸۳
آـ۵۲۳۱

بنگاههای معاملات املاك

بورس‌اراضی‌ولنجك محمودیه علی‌آباد ـ لطفی ۸۹۰۱۵۰

دفتر پارس مرکز معاملات
زمین و مستقل در عباس‌آباد و شمیرانات تلفن ۷۶۱۰۵۵۸

بورس املاك شمیران
دفتر براتی باغ فردوس۸۵۲۵۷۵

اراضی نارمك تهران پارس
پول‌شرطی امینی تلفن۷۰۰۹۰

پهلوی دره‌فشلاق ، فیطریه
کوی میکانیر ولنجك عابدی ۸۵۰۰۹۵

خریدوفروش اراضی کوی میکانیر
سعادت آباد مرتضوی ۶۸۵۶۲
آـ۷۰۳ ۱ـ۲۶

بورس شمال‌غرب کیشا
جنت آباد کوهك باغ فیض ۴۲۳۲۷

برای ساختمان شما

کاغذ دیواری نقاشی ساختمان جانفدا باقساط تلفن ۷۸۱۹۷۷

هرنوع مصالح ساختمانی کهنه خریداریم . تلفن ۹۵۷۶۸۵

داربست‌فلزی شیب‌کار
تلفن ۳۳۵۳۳۵
آـ۷۲۱ ۱ـ۵

لوله بازکنی

رفع گرفتگی لوله ساختمان در ۲ دقیقه سازمان تراکم تلفن ۸۸۱۶۸۱

لوله‌بازکنی فاضل‌اب با دستگاه تراکم هوا تلفن ۸۶۶۴۲

لوله بازکنی فاضل آب
بادستگاه تراکم‌هوا
۶۴۴۸۵ مسعود

لوله‌بازکن فاضل آب با دستگاه تراکم هوا نصب وسرویس کولر تلفن ـ ۶۲۶۳۴۸

رفع گرفتگی هرنوع لوله‌ساختمانی
باه‌ستگاه‌تراکم‌هوا-تلفن ۷۸۷۲۷

لوله بازکنی فاضل آب
بادستگاه‌تراکم هوا
سازمان فنی رفاه پیشرو لوله بازکنی در ایران
تلفنهای : ۷۶۳۲۸۶
۷۵۶۴۰۸

جنرال-سرویس لوله بازکنی فاضل آب
بادستگاه مجهز تراکم‌هوا
آبگرمکن-بخاری-کولر
تلفن ۷۹۳۰۵۷

لوله بازکنی فاضل آب مقدم ۶۴۶۳۵

معاملات پول

مورد نیاز
پول با بهره ۱۵٪ جهت املاك شمال شهر نیازمندیم ۷۶۲۶۵۹

پول شرطی ۱۸٪ نیازمندیم۴۸۴۶۳

پول‌موجود
وام در مقابل تلفن فوری میدهیم ۶۷۱۳۱
پول ۱٫۵ شاهی ۶۲۴۸۷۴

پول شرطی باسود بانکی ۴۸۴۶۴

پول بیواسطه موجود ۴۳۷۲۹

خانه پول ـ فرح‌شمالی
مرکز معاملات پول تهران ۷۷۱۳۸۸
۱ـ۲۶ آـ۸۴۷

مبلغ یك میلیون تومان پول شرطی موجودبمدت ۳ سال اصل و فرع داده میشود ۴۸۴۶۳
۱ـ۷ آـ۹۶۱

اگر به پول احتیاج داشتید
قبلا با مشاور املاك حجازی مشورت فرمائید تلفن ۴۳۳۲۱
۱ـ۲ آـ۹۴۵

وام د رمقابل تلفن فوری میدهیم تلفن ۴۵۰۰۸
۱ـ۵ آـ۹۳۹

معاملات تلفن
تلفن فروشی تجریش۶۸۰۴۴

قبوض

قبل از مراجعه بدیگران بدون هزینه‌ازقیمت‌واقعی قبض‌فرش‌خودمطلع‌شوید اردهالی اول بازارکفاش ها سرای مهدیه تلفن ـ ۲۳۴۸۲

قبوض فرش بانك کار‌گشائی را صد در صد فوری و چند برابر قیمت سابق خریداریم . تلفن ۲۳۱۱۰

رستوراهای خانوادگی

حاتم
پهلوی تلفنهای ۸۹۲۲۸۱
۸۹۲۲۸۳ـ۸۹۲۲۸۲

روزهای تعطیل‌ازصبح
چلوکباب در چلوکبابی ملی برای پیك‌نیك آماده‌است سرچشمه چلوکباب ملی تلفن ۳۳۳۱۵۶
آـ۹۲۴

متفرقه

اسناد لاوصولی خریداریم۳۵۱۶۱۷

تخم‌گل‌فروشی تقوی
بهترین نوع گل و سموم آفات و کود های شیمیائی در فروشگاه تقوی بوذرجمهری مقابل مجسمه ارك تلفن ۲۵۹۷۸

نمایشگاه کارخانه خرم
FABRIQUE KHORRAM
به خیابان تخت جمشید بین روزولت و بهار مقابل بیمارستان شماره (۵۰۲) ارتش انتقال یافته است .
تلفن شماره (۷۶۱۵۵۱)
۱ـ۱۰ آـ۸۹۴۸

ایران لئوم
کف‌پوش پلاستیکی یك‌پارچه و ونیل تایل ۳۰ × ۳۰ در رنك‌های‌مختلف با ارزانترین قیمت .
نشانی : اول نادری گالری گلشن طبقه دوم شماره ۵۶ تلفن ۳۱۰۵۴۳

گمشده

بدینوسیله اعلام میدارد
سه برك سفته‌های امضاءآقایان محمد سی و عبدالله کرمانشاهی به‌سررسید های ۱۶ خرداد ۴۹ بمبلغ یکصد هزار ریال وسررسید ۱۸ خرداد ۴۹ بمبلغ یکصدهزار ریال و سررسید ۲۵ خرداد ۴۹ بمبلغ یکصد هزار ریال و یك برك سفته امضاء حاج محمد تقی مهدی‌زادگان سررسید ۲۰ خرداد ۴۹ بمبلغ شصت هزار ریال که پشت هر یك از چهار برك‌نامبرده امضاء اینجانب مهدی مقاره عابد میباشد هنگام بردن ببانك سپه خیام مفقود گردیده بدینوسیله اعلام میدارد نزد هر کس باشد از درجه اعتبار ساقط است از یابنده تقاضا دارد به تلفن۲۲۹۴۵ مراجعه و مژدگانی خوبی‌دریافت نماید .
مهدی مقاره
آـ۵۲۲۷

یك برك از دسته چك حساب شماره ۱۰۴۴ بانك بیمه‌بازرگانان شعبه‌خیابان‌شاه‌بشماره۵۶۰۸۵۴ و دو برك چك از حساب شماره ۱۰۴۵ بانکملی شعبه بلوار مربوط بشرکت اینسوله ایران مفقود گردیده و از درجه اعتبارساقط است .
آـ۵۱۷۷

دسته چك شماره
۱۹۶۷ الی ۲۰۰۰ از حساب شماره ۲۸۰۱۰ بانك ایران و خاورمیانه‌شعبه‌تخت طاوس‌مفقود گردیده لذا چکهای فوق‌الذکر از درجه اعتبار ساقط است .
آـ۹۴۷

کیف دستی مشکی رنك‌محتوی مدارك و اسناد شخصی بعد از ظهر دوشنبه ۲۱ر۲ر۴۹ در تاکسی جامانده از یابنده تقاضا میشود وسیله تلفن ۸۹۱۱۷۲ اطلاع و مژدگانی دریافت دارند .
مضافا اینکه پول و هیچ‌اوراق بهاداری در کیف نبوده است.
مهندس قمشی
آـ۵۱۴۵

داروخانه‌ها

داروخانه مهران
خیابان شیر و خورشید چهار راه استخر تلفن ۹۵۴۰۰۷

B.K.D
در بازکن برقی بکد
باتضمین پنجساله
نقداً ۲۳۵ تومان
به‌اقساط ماهیانه بدون پیش قسط
۲۵۰ تومان
بوسیله تلفن سفارش و بهیدستگاه در مدت ۴ ساعت نصب و تحویل میگردد
تلفنهای فروش : ۷۷۲۰۰۸ - ۶۲۸۷۷۴ - ۶۲۷۸۸۲
مرکز فروش و نصب : شرکت بکد باشرکت محدود
خیابان پهلوی مقابل پارك ساعی شماره ۶۸۰
فروش کلیه فروشگاه های لوازم برقی الکتریکی

PAN AM
۳ پرواز هفتگی پان آمریکن به اروپا و آمریکا ازراه‌ترکیه
ساعت پرواز ۷٫۳۰ صبح
تهران : خیابان شاهرضا نبش ویلا تلفن ۶۵۹۹۱
آبادان : هتل بین‌المللی آبادان تلفن ۳۰۱۱

سرامیك شور ماوریك تلفن ۳۰۲۵۰۹

برنامه سینماها

* رومئووژولیت ـ رنگی ـ اولیویاهوسی ـ لئوناردواینینك
امپایر (۶۲۳۹۴۲) ۱۵ر۱۱ـ ۳ـ ۵ر۱۵ـ ۷ر۳۰ـ ۹ر۴۵
* دومین ماه‌عسل ـ رنگی ـ جیمزگارنر ـ دبی رینولدز
دیاموند (۶۲۸۴۰۰) ۱۵ر۱۱ـ ۳ر۳۰ـ ۵ر۳۰ـ ۷ر۳۰ـ ۹ر۳۰
* طلای مك‌کنا ـ سینماسکوپ ـ رنگی ـ عمرشریف ـ گریگوری‌پك
کسری (۷۵۶۹۳۹)۳۰ر۱۰ـ۲ـ۱۵ر۴ـ۳۰ر۶ـ ۴۵ر۸ـ۴۵ر۱۰
* مدیکان ـ رنگی ـ ریچارد دویدمارك ـ هنری‌فاندا
رادیوسیتی (۴۳۳۲۰) ۱۵ر۱۱ـ۳۰ر۳ـ۳۰ر۵ـ ۳۰ر۷ـ ۳۰ر۹
سیلورسیتی (۸۱۲۰۵) ۳۰ر۱۰ـ ۳۰ر۲ـ ۳۰ر۴ـ ۳۰ر۶ـ ۳۰ر۸
نیاگارا (۶۵۳۰۷) ۱۱ـ ۳ـ ۵ـ ۷ـ ۹
ادئون (۳۳۸۱۱۸) ۳۰ر۱۰ـ ۲ـ ۴ـ ۶ـ ۸ـ ۱۰
* یك خواهش خصوصی ـ رنگی ـ راك هونسن
درایوین‌ونك (۶۲۲۵۵۷) ۳۰ر۷ـ ۱۰
* حرفه ایتالیائی ـ سینماسکوپ ـ رنگی ـ مایکل کین
سانترال (۴۸۶۸۶) ۱۱ـ ۳ـ ۵ـ ۷ـ ۹ر۱۵
ایفل (۳۱۱۴۷۷) ۱۰ـ ۱۲ـ ۲ـ ۴ـ ۶ـ ۸ـ ۱۰ر۱۵
متروپل (۳۳۹۴۱۰) ۳۰ر۱۰ـ ۳۰ر۲ـ ۳۰ر۴ـ ۳۰ر۶ـ ۴۵ر۸
پولیدور (۶۴۵۸۵) ۳۰ر۱۱ـ ۳۰ر۳ـ ۳۰ر۵ـ ۳۰ر۷ـ ۴۵ر۹
رویال (۴۹۷۸۵) ۳۰ر۱۱ـ ۳۰ر۳ـ ۳۰ر۵ـ ۳۰ر۷ـ ۳۰ر۹
* طلوع ـ رنگی ـ

LAVIOLETTE

نسخه‌های شفابخش بنفشه

از سبزیها و میوه‌ها

ترجمهٔ مهدی نراقی

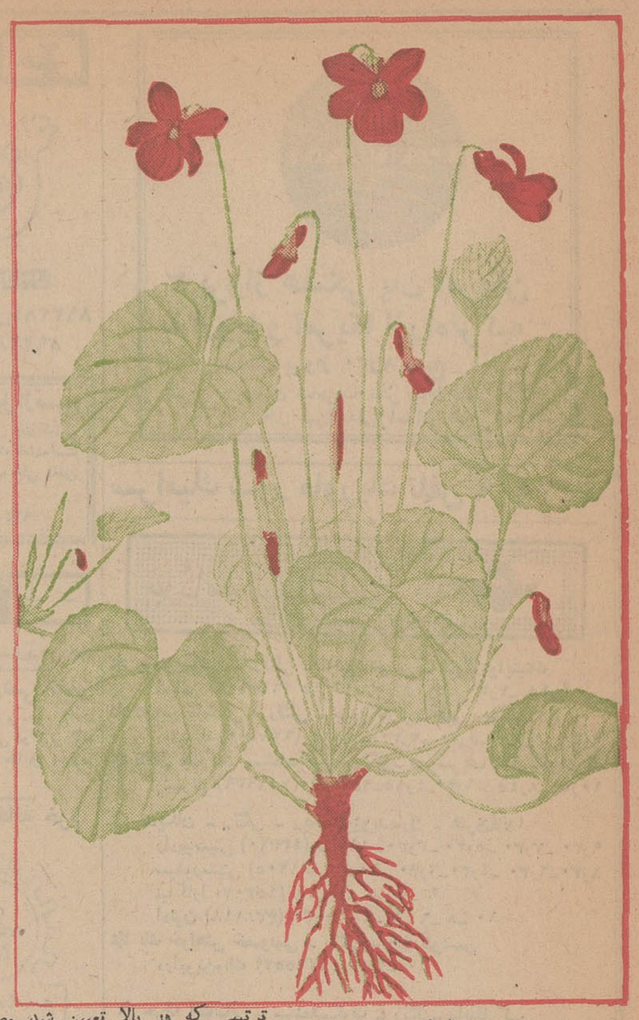

-۲-

۳- برونشیت

جوشاندهٔ گل بنفشه خشك را با عسل شیرین کنید و هر روز سه تا پنج بارو هربار یك فنجان از آنرا بنوشید.

برای تهیهٔ جوشانده بنفشه باید پنجاه گرم گل بنفشه خشك را در یك لیتر آب سرد بریزید و ظرف محتوی آنرا روی آتش بگذارید وقتی جوش آمد از روی آتش بردارید ویك ربع ساعت دم کنیدوبعد آنرا باعسل شیرین کنید وبه ترتیبی که در بالا تعیین شد مصرف کنید.

٤- سیاه سرفه

جوشاندهٔ بنفشه خشك که با عسل شیرین شود و هر روز سه یا پنج بارو هربار یك فنجان از آن مصرف گردد بحرانهای سیاه سرفه را آرام میکند.

طرز تهیه و مصرف آن بشرحی‌است که در مورد برونشیت برای شما شرح‌دادیم.

۵- ورم لثه‌های دندان

جوشاندهٔ گل خشك بنفشه که نسخه تهیه آنرا قبلا دادیم هر روز دوباردهان را باآن حمام دهید تحریکات لثه‌هارا متوقف میکند و آنها را محکم میسازد ودر نتیجه دیگر دچار خونریزی لثه‌ها نمیشوید.

٦- گریپ

جوشانده بنفشه خشك که باعسل‌شیرین شده باشد تب را قطع میکند و سردرد را برطرف میسازد و عوارض گریپ را از بین میبرد.

طرز تهیه و مصرف آن اینست که پنجاه گرم بنفشه خشك را در یك‌لیتر آب سرد در ظرفی بریزیدوآن ظرف را روی آتش بگذارید تا بجوش آید بعد آنرا از روی آتش بردارید وبگذارید پانزده دقیقه دم بکشد سپس آنرا با عسل شیرین کنید و هر روز سه تاپنج بار و هربار یك فنجان از آنرابنوشید.

۷- میگرن

پنجاه گرم بنفشه خشك را در یك لیتر آب سرد بریزید وظرف محتوی آن را روی آتش بگذارید تا بجوش‌آید سپس آتش را خاموش کنید و پانزده دقیقه بگذارید دم بکشد و آنرا با عسل خالص طبیعی شیرین کنید و روزی سه تاپنج فنجان از آنرا بنوشید.

اگر میگرن داشته باشید خواهید دید بامصرف جوشاندهٔ گل بنفشه دردمیگرن شما تسکین خواهد یافت.

۸- بیماریهای پوستی

جوشاندهٔ بنفشه خشك را به ترتیبی که تهیه آنرا در مورد آنژین شرح دادیم آماده کنید و مثل محلول شستشو با قطعه پنبه‌ای روی بثورات زخم‌های‌جلدی خود بمالید.

این طرز معالجه در بیماریهای پوستی وقتی کامل میشود که جوشانده آنراهم هرروز سه‌بار و هرباریك فنجان قبل از صبحانه وناهار و شام بنوشید.

جوشانده بنفشه رنك شما را باز کرده وپوست شما را سالم خواهد کرد.

۹- زکام

زکام‌های مغزی با مصرف جوشاندهٔ گل بنفشه معالجه میشود پنجاه گرم گل بنفشه خشك را در یك لیتر آب سرد بریزیدو روی آتش بگذارید وقتی‌بجوش آمد پانزده دقیقه آنرا دم کنید و باعسل شیرین سازید و هر روز ۳تاپنج فنجان از آنرا بنوشید.

۱۰- اختلالات کلیوی

جوشاندهٔ گل بنفشه خشك که با عسل شیرین شود و هر روز سه‌تا پنج فنجان از آن بین غذاهای اصلی نوشیده شود دارای خواص ادرارآور است و شما میتوانید آنرا در مورد درد مثانه وبند آمدن ادرار مصرف کنید طرز تهیه آن بشرحی است که در مورد درمان آنژین توضیح دادیم.

بازهم سخنی از بنفشه

بنفشه همیشه مظهر ادب و حجب وحیا بوده است و این صفاتی است که زنان جزیرهٔ کرس همیشه در جستجوی آن بوده‌اند و ناپلئون بزرك امپراتور فرانسه که اصلا از مردم جزیره کرس بود بنفشه را نشان وعلامت دودان سلطنت خود نمود.

در اروپا نام دوشهر بااسم بنفشه توام است که یکی شهر پارم در ایتالیاست که گلهای بنفشه معطری دارد و دیگری شهر تولوز در فرانسه است که اغلب به‌آن (شهر بنفشه‌ها) میگویند.

در تولوز شیرینی مخصوصی بشکل و نام (ویولت) میسازندکه‌از زمانهای‌بسیار طولانی شهرت ومعروفیت دارد.

در اشعار شعرا نام بنفشه بمناسبت‌ادب وحجب وحیائی که دارد نارها آورده‌شده است که خوانندگان‌این سطورهم‌اکنون آن اشعار را بخاطر آورده ودر ذهن‌خود مرور و تکرار میکنند.

در قرون وسطی گل وبرك بنفشه‌نورسته را خام مثل سبزیهای معطر در سالاد مصرف میکردند و یاریز ریز کرده در سوپ وپوتاژ بکار میبردند.

توجه کنید

بهم اکنون بیماری نیازمند خون شماست
حادثه خبر نمیکند، شاید شما هم روزی محتاج خون بشوید
دکتر از مقدار خون شیر و خورشید سرخ آماده است
بشما خون بدهد و یا خون شما را در اختیار نیازمندان بگذارد
تلفن ۲۱۱۵۵۵

آگهی جهت اطلاع سهامداران خصوصی شرکت سهامی منحله معادن خمین

چون برابر تضمیم مجمع عمومی صاحبان سهام هفتاد و پنج درصدبهای اسمی سهامداران خصوصی به سهامداران پرداخت خواهد شد لذا از کلیه سهامداران خصوصی شرکت سهامی منحله معادن خمین دعوت می‌شود که با در دست داشتن اوراق سهام از تاریخ نشر این آگهی لغایت یکماه همه هفته روزهای دوشنبه ازساعت ٦تا٨ بعدازظهر بدفتر هیئت تصفیه واقع در خیابان پهلوی کوچه رشت پلاك ۸۰ مراجعه و بهای سهام خود را دریافت دارند در صورت عدم مراجعه بهای سهام آنان نزد بانك ملی ایران شعبه مرکز تودیع خواهد شد.

مدیران تصفیه شرکت منحله‌معادن‌خمین

آ-۵۱۲۷

آگهی دعوت مجمع عمومی عادی شرکت سهامی پاسارگاد شیراز

بدین وسیله از کلیه صاحبان سهام دعوت میشود که در چهار بعدازظهر روز پنجشنبه ۱٤ر۳ر٤۹ جهت شرکت در مجمع‌عمومی عادی در محل شرکت واقع در خیابان رودسر پلاك ۸۵ حضور بهمرسانند.

دستور جلسه

۱- استماع گزارش هیئت مدیره و بازرس شرکت.
۲- بررسی و تصویب ترازنامه سال ۱۳٤۸ .
۳- نحوه تقسیم سود سالیانه .
٤- انتخاب هیئت مدیره برای مدت ۲ سال .
۵- انتخاب بازرس برای سال مالی ٤۹ .

شرکت سهامی پاسارگاد شیراز

آگهی تشکیل مجمع عمومی بانك بازرگانی ایران

جلسه مجمع عمومی عادی سالانه بانك بازرگانی ایران در تاریخ پنجشنبه بیست‌وهشتم خرداد ماه ۱۳٤۹ در ساعت پنج بعدازظهر در محل اداره مرکزی بانك واقع‌در میدان سپه‌تشکیل میگردد .

بدینوسیله از کلیه سهام‌داران محترم دعوت بعمل می‌آید که در جلسه مذکور شرکت فرمایند.

دستور جلسه

۱- استماع گزارش مدیر عامل بانك راجع بعملیات سال‌مالی ۱۳٤۸ .
۲- رسیدگی و تصویب صورتحسابها و ترازنامه بانك وترتیب تقسیم سود ویژه .
۳- انتخاب بازرسان اصلی وعلی‌البدل

مدیر عامل بانك بازرگانی ایران

آگهی دعوت مجمع عمومی

مجمع عمومی فوق‌العاده شرکت سهامی کارخانجات پارس ماشین ساعت ۵بعدازظهر روز شنبه ۹خرداد ماه ۱۳٤۹ در محل شرکت تشکیل و از آقایان سهامداران دعوت میشود در جلسه مذکور حضور بهمرسانند.

دستور جلسه :

۱- تبدیل سهام بی‌نام به سهام بانام
۲- تجدیدنظر دربعضی مواد اساسنامه
۳- تغییر محل شرکت

شرکت سهامی کارخانجات پارس ماشین

آگهی دعوت مجمع عمومی شرکت سهامی معادن سطح‌الارضی اهواز

از کلیه صاحبان سهام شرکت معادن سطح‌الارضی اهوازدعوت مینمایدکه در ساعت ۱۰ صبح روز یکشنبه ۱۷ر۳ر٤۹ در دفتر شرکت (خیابان فردوسی شماره ۹۱) حضور بهمرسانند.

دستور جلسه

۱- تصویب بیلان و ترازنامه سال ٤۸
۲- انتخاب بازرسان قانونی

مدیر عامل

آگهی دعوت به مجمع عمومی عادی سالیانه بانك کار

مجمع عمومی عادی سالیانه بانك کار روز دوشنبه ۱۸ خرداد ماه ۱۳٤۹ ساعت ۵ بعدازظهر در محل اداره مرکزی بانك‌واقع در خیابان حافظ تشکیل میگردد .

دستور جلسه

۱- طرح وتصویب گزارش هیئت مدیره و بازرسان
۲- تصویب ترازنامه وعملیات سال ۱۳٤۸
۳- تصویب تقسیم سود سال ۱۳٤۸
٤- تصویب بودجه بانك برای سال ۱۳٤۹
۵- انتخاب هیئت مدیره اصل وعلی‌البدل
٦- انتخاب دونفر بازرس برای سال ۱۳٤۹

از سهامداران محترم بانك تقاضا میشود در روز و ساعت‌مقرر شخصا ویابوسیله وکیل تام‌الاختیار خود در جلسه مزبور شرکت فرمایند.

هیئت مدیره بانك کار

آگهی‌دعوت مجمع عمومی‌عادی و مجمع‌عمومی فوق‌العاده

از کلیه صاحبان سهام شرکت سهامی دانه‌داران دعوت می شود که در روز شنبه نهم خرداد ماه ۱۳٤۹ در محل شرکت بمنظور شرکت در مجمع عمومی عادی و فوق‌العاده حضور بهمرسانند .

دستور جلسه :

۱- استماع گزارش هیئت مدیره و مدیر عامل و بازرس و تصویب تراز سالیانه
۲- انتخاب هیئت مدیره و مدیر عامل
۳- انتخاب بازرس
٤- تغییر اساسنامه بمنظور انطباق با قانون جدید تجارت

مدیر عامل شرکت سهامی دانه‌داران

تجدید آگهی تشکیل مجمع عمومی

چون بعدازظهر روز جمعه ۱۸ر۲ر٤۹ حدنصاب جلسه مجمع عمومی شرکت سهامی ایجاد باغات کوی شاه اهواز بدست‌نیامد لذا جلسه آتیه در ساعت چهار بعد ازظهر روز جمعه ۲۵ر۲ر٤۹ طبق ماده چهل‌ویك اساسنامه و تبصره مربوطه تشکیل میگردد.

مدیر عامل سرهنك بازنشسته ستاد- احمد نوری‌فرد

دعوت مجمع عمومی فوق‌العاده شرکت سهامی نقشه‌برداری رصد

مجمع عمومی فوق العاده شرکت سهامی نقشه‌برداری رصد در ساعت شش بعداز ظهرروزپنج‌شنبه‌هفتم‌خرداد ۱۳٤۹ در محل شرکت واقع در خیابان قاآنی شماره ۲۰ تشکیل میگردد .

بدینوسیله از کلیه صاحبان‌سهام تقاضامیشود که درمجمع فوق‌العاده‌حضور بهمرسانند .

دستور جلسه :

تغییر بعضی از مواد اساسنامه

شرکت سهامی نقشه برداری رصد

دعوت مجمع عمومی عادی سالیانه شرکت سهامی نقشه‌برداری رصد

مجمع عمومی عادی سالیانه شرکت سهامی نقشه‌برداری رصد در ساعت چهار بعد از ظهر روز پنجشنبه هفتم خرداد ماه۱۳٤۹ در محل شرکت واقع در خیابان قاآنی شماره ۲۰ تشکیل می‌گردد .

بدینوسیله از کلیه صاحبان سهام‌تقاضا میشودکه در مجمع عمومی حضور بهمرسانند .

دستور جلسه :

۱- استماع گزارش هیئت مدیره و بازرس و رسیدگی به حسابها و تصویب ترازنامه سال ۱۳٤۸ .
۲- انتخاب بازرس .
۳- انتخاب اعضاء هیئت مدیره

شرکت سهامی نقشه‌برداری رصد

آگهی دعوت مجمع عمومی سالیانه

از کلیه صاحبان سهام شرکت سهامی ساختمانی باراك دعوت میشود که در جلسه مجمع عمومی سالیانه که در تاریخ چهارشنبه دهم خرداد ماه ساعت پنج بعد از ظهر در محل‌شرکت واقع در شاهرضا جنب سینما دیانا کوی اسکو شماره ۱٦تشکیل میشود حضور بهمرسانند .

دستور جلسه :

۱- استماع گزارش هیئت مدیره
۲- طرح و تصویب ترازنامه سال ٤۸
۳- انتخاب هیئت مدیره و بازرس جدید .
٤- تغییر پاره‌ای از مواد اساسنامه

شرکت سهامی باراك

آگهی دعوت مجمع عمومی عادی شرکت سهامی ایران تکنو

مجمع عمومی عادی شرکت سهامی ایران‌تکنو درروزیکشنبه ۳۱ر۳ر۱۳٤۹ ساعت پنج بعداز ظهر در محل شرکت واقع در خیابان تخت جمشید شماره ۲۹۰ر۲۹۲ تشکیل می گردد. از دارندگان سهام یا وکلای قانونی آنان خواهشمند است در روز وساعت مقرر در جلسه حضور بهمرسانند .

دستور جلسه

۱- استماع گزارش سالیانه هیئت مدیره و بازرس مربوطه ترازنامه سال ۱۳٤۸ .
۲- تصویب ترازنامه سال ۱۳٤۸
۳- انتخاب هیئت مدیره و بازرسان شرکت
٤- بحث درباره خط مشی آتی شرکت

شرکت سهامی ایران تکنو

آگهی مجمع عمومی عادی‌سالیانه شرکت سهامی‌گالن

از کلیه سهامداران شرکت دعوت میشود روز یکشنبه دهم خرداد ماه ساعت ۵بعدازظهر در محل شرکت یوسف‌آباد شمالی خیابان دهستانی کاشی ۷ حضور بهمرسانند. دستور جلسه‌عبارت از ۱- تصویب ترازنامه وبیلان شرکت ۲- خط مشی آینده شرکت . ۳- تغییر بعضی از مواد اساسنامه ٤- تعیین هیئت مدیره و بازرس شرکت .

رئیس هیئت مدیره شرکت

هواپیمائی ملی ایران «هما»

تهران
به شهرهای اروپا
نزدیکتر شد

هر هفته رفت وبازگشت مستقیم
وبدون توقف از تهران به:
لندن- پاریس- ژنو- فرانکفورت- رم
با هواپیماهای مدرن جت هواپیمائی ملی ایران «هما»

مقصد	روز حرکت	ساعت حرکت	ساعت ورود
○ تهران- لندن	شنبه	۱۲۳٤	۱۱۲۰
○ لندن- تهران	یکشنبه	۱٤٤۵	۲۲٤۵
تهران- پاریس	شنبه	۱۲۳٤	۱٦۰۰
پاریس- تهران	یکشنبه	۱۱۳۰	۱۹۲۰
تهران- فرانکفورت	دوشنبه	۰۷۳۰	۱۰۲۵
فرانکفورت- تهران	سه‌شنبه	۱٦٤۵	۲۳۵۹
تهران- ژنو	چهارشنبه وجمعه	۱۲۳٤	۱٦۰۰
ژنو- تهران	پنجشنبه	۱۳۲۵	۲۰۰۰
	شنبه	۱۳٤۵	۲۰۰۰
تهران- رم	پنجشنبه	۱۲۳۵	۱۵۵۰
رم- تهران	جمعه	۱٦۲۵	۲۰۲۰

ساعت بوقت محلی ذکر شده است .
○ پروازهای رفت و بازگشت لندن از ۱۷ خرداد ماه شروع خواهد شد .

جمعیت‌هائی که فعالیت ندارند باید منحل شوند

برای اولین‌بار طی‌دوسال اخیر، دیروز روسای جمعیت‌های سازمان زنان ،دبیر کل و اعضای شورای مرکزی سازمان باتفاق بدیدار والاحضرت شاهدخت‌اشرف‌پهلوی رفتند و موفقیت ایشان را دراحراز ریاست کمیسیون حقوق سازمان ملل‌متحد تبریك گفتند و از فعالیت های والاحضرت تجلیل کردند .

دراین مراسم‌روسای جمعیت‌ها، بالباسهای مینی و میدی وماکسی کنارهم صف کشیده‌بودند . بوی عطر سبدهای بزرك گل که بکاخ والاحضرت آورده‌بودند فضا راپر کرده بود . جزخانمهای نماینده جمعیت های‌زنان کارمند وزارتخانه ها همه همان عدهٔ سابق بودند .

خانم برسابه هوسپیان رئیس انجمن زنان ارامنه تهران‌با چوب‌دستی بمجلس آمده بود گویا شکستگی پاداشت و خانم صفیه فیروز رئیس جمعیت شورای‌زنان با لباس زیبای گلی خوشرنك گله میکرد که اسمش در لیست اسامی روسای جمعیت ها از قلم افتاده است .

خانم شکوه معاون‌سازمان زنان ازسفر های گذشته‌اش به جنوب صحبت میکردواز خبرنگاران‌برای سمینار مشهد که قرار است از بیست‌و سوم خرداد تشکیل شود دعوت مینمود .

خانم‌هاجر تربیت رئیس جمعیت معاونت زنان‌وشوکت ملك‌جهانبانی رئیس شورای زنان حزب ایران‌نوین درگوشه‌ای از سالن با هم صحبت میکردند .

خانم هماروحی دبیر کل سابق سازمان زنان‌باهمه سلام‌وعلیك می‌کرد واغلب‌ساکت گوشه‌ای‌ایستاده بود. خلاصه خانمها در اکثریت مطلق‌بودند - هشتاد خانم و چهار نفر آقا .

* سئوال خبرنگاران

والاحضرت شاهدخت اشرف پهلوی ساعت پنج‌بعداز ظهر بمیان خانمها آمدندو بایکایك حاضرین دست دادند .

والاحضرت بامشاهدهٔ تعدادخانم ها گفتند : خانه من آنقدر بزرك نیست که‌همه بنشینند وخانمها، تا آخر مجلس ایستادند، گفتند و شنیدند و با برنامه و فکر دیگری کاخ والاحضرت راترك کردند.

* فعالیت های پراکنده

برنامهٔ رسمی‌باتبریك سرپرست سازمان زنان پایتخت و نطق‌خانم جهانبانی وتبریك‌موفقیت‌والاحضرت در صحنهٔ جهانی آغاز گردید .

دراین مجلس‌خانمهای خبرنگار فرصت یافتندوراز‌تشریفات‌دقایقی چند باوالاحضرت گفتگویی‌داشته باشند. هنگامی که از فعالیت های جمعیت‌ها و هم‌آهنگی برنامه‌های سازمان و جمعیت ها سئوال شد والاحضرت از خانمهای روسای جمعیت ها توضیح خواستند .

هرکس بنوعی سعی داشت‌فعالیت جمعیت خود را شرح دهد .

خانم طباطبایی‌رئیس انجمن‌زنان نارمك از تعداد‌کلاس های‌مبارزه بابیسوادی و خیاطی و درمانگاه جمعیت صحبت کرد .

عده‌ای کارهای پراکنده‌ای را که بمنظور کمك به‌مردم انجام داده‌اند شرح دادند .

ووالاحضرت ناراضی از این برنامه ها که در سطح نیاز های کشور کاری جزیی و نامحسوس است گفتند :

جمعیت ها بهتر است هدف‌های خود را مشخص کنند و همه باهم بسوی یك‌هدف معین تلاش کنند درغیر این‌صورت از خرده کاریها وتك‌رویها و همواره انتظار تشویق برای انجام کاری داشتن هرگز نیات مارادرانجام آرمانهای وسیعی که‌داریم برآورده نمیکند .

من‌از بدو تاسیس این سازمان همیشه یادآور شده‌ام که بایدهدف ها مشخص و معلوم باشد تابرای رسیدن به‌آنچه که میخواهیم‌نیروی بیمورد مصرف نکنیم.

* کار انجام دهید

باوجود این اظهارات بازهم هر یك ازجمعیت‌هاوسرپرست سازمان زنان پایتخت سعی داشتند به نحوی گزارش کارهایشان را به عرض برسانند والاحضرت اظهار داشتند: بمن گزارش‌ندهید بروید کار انجام‌دهیدو خطاب‌به مسئولین گفتند: این فایده‌ندارد که فقط یك روز روسای جمعیت هارا برای آنکه باینجا بیایند خبر میکنید . برای آنها برنامه‌ریزی کنید ، امکانات رافراهم کنید و هرکدام که‌در اجرای برنامه ها کوتاهی کردند منحل کنید .

خانم‌دکتر رجالی‌دبیر کل‌سازمان زنان بعرض رساند که کمیته‌جمعیت شناسی‌درسازمان نحوه فعالیت موثر جمعیتهاوعضویابی‌رامشخص‌میکند .

والاحضرت فرمودند : کی؟

دبیر کل سازمان زنان گفت : فرصت لازم است یکی‌دو سال آینده .

والاحضرت گفتندفرصتهارانبایدسهل وآسان از دست‌بدهیدتایکی دوسال بعد دیر است .

* نوید تغییرات

صحبت کمیته ها و برنامه ریزی سازمان زنان شد خانم‌تربیت پیش آمد وگفت : کمیته های سازمان با فعالیتی که می کنندنوید تغییرات تازه‌ای‌را میدهندهمین‌چند روزپیش درکمیته حقوقی بحث قانون حمایت خانواده پیش آمد که اصلاح‌شود .

اصولا قانون حمایت‌خانواده به زنان خوب تفهیم نشده ، بطوری که امروزه زنها بدلایل غیر منطقی‌برای طلاق بدادگاهها مراجعه میکنند.

یکی‌از خبرنگاران‌پرسید:جمعیت های‌زنان درمورد تفهیم قانون‌حمایت خانواده به زنان‌طبقات‌مختلف‌اجتماع چه کرده‌اند ؟

هرکس کلامی‌گفت ولی پاسخی صریح‌وروشن به این سئوال که چه اقدامی در این‌مورد ازطرف جمعیت‌ها معمول گشته داده نشد ولی‌باز هم روسای جمعیتها ، کار های‌انجام شده را که بیشتر به‌مدد کاری وکمکهای خیریه نزدیك‌بود بعرض‌میرساندند .

والاحضرت این‌مطالب‌را استماع کردند و گفتند شاید این‌فعالیتها بدرد چهل‌سال پیش میخورد ولی این کارها باهدف سازمان‌زنان‌فاصله دارد و ضمن اشاره‌به برنامه های وسیع این‌سازمان دربالا بردن‌سطح معلومات‌اقتصادی‌واجتماعی‌زن‌ایرانی یادآور شدند که هدفهای سازمان زنان و جمعیت های‌وابسته به‌آن‌باید بالاتر از آن باشد که جمع شوند یك‌رادیو ویا یك بسته شیرینی به زندان‌یابه بیمارستان ببرند و تاکید مجدد کردندکه نیرو های‌داوطلب متمرکز گردد تابرنامه‌های آینده سازمان زنان بهتر پیشرفت حاصل کند .

خانم اسکندری رئیس جمعیت بانوان صلحجو گفت: کسی که کار داوطلبانه انجام میدهد احتیاج به تشویق دارد ! والاحضرت که از این مطلب سخت متعجب بودند به دبیر کل سازمان زنان فرمودند : بروید کسانی‌را پیدا کنید که‌ازجان ودل وبدون هیچ چشم‌داشتی حاضر بخدمت هستند و خوشبختانه تعداد این‌افراد در جامعهٔ ما کم نیست.

والاحضرت شاهدخت اشرف در جلسه دیروز جمعیتها رسما اعلام کردند که جمعیتها باید بصورت جدی ودوراز هرگونه تظاهر در برنامه‌های آینده سازمان زنان شرکت کنند ودر صورت عدم همکاری‌انحلال‌یابندواین‌آماده‌باشی است‌برای جمعیتهای زنان که نه فقط درتهران بلکه درسطح‌روستاهاو شهرستانها فعالیت جدیدی راآغاز کنند وبدون تردید با تلاشی که سازمان ایران در شهرستانها آغاز کرده نیازبه همکاری‌وهمگامی بیشتری‌احساس می شود .

سابقه تاریخی آب انبار سیداسمعیل که تبدیل به‌رستوران شده

یك‌دهلیز از آب‌انبار سیداسمعیل که‌برای رستوران آماده شده .درعکس‌بالا دیده میشود، در همین دهلیز۱۶ ستون از ۷۰ ستون آب‌انبار بچشم میخورد که روی‌آنهاتابلو نصب شده است .

*** روزگاری آب آشامیدنی‌سه سال مردم تهران در این آب‌انبار عظیم ذخیره میشد**

*** وسیله بادگیرهای آب‌انبار هوای‌آن‌بطور طبیعی تصفیه میشد**

خبر آب انبار سید اسمعیل را که تبدیل‌به رستوران و مهمانسرا شده در چندشماره قبل خواندید، بدنبال انتشار این خبر عده‌ای از اهالی تهران برای دیدن این‌آب‌انبار تاریخی به‌سید اسمعیل‌رفتند ولی درآن بسته‌بود و تا افتتاح مهمانسرا نیز بسته خواهد بود .

* بنای عظیم

خبرنگار اطلاعات که‌دیروز بار دیگر ازاین آب‌انبار دیدن کرده است ضمن گفتگو با آقای حاج محمدحسن آقاجانی مدیر مهمان‌سرای آب انبار سید اسمعیل گزارش میدهد : آب‌انبار سید اسمعیل باهفتاد ستون یك متر در یکمتر و ارتفاع زیاد آنها یکی از عظیم‌ترین بناهای زیرزمینی و در عین حال‌تاریخی تهران است که‌تا یکسال قبل پراز لجن و آب پس مانده ۱۰سال گذشته بود .

آقای حاج‌محمدحسن آقاجانی که حالا اجاره‌داراین آب‌انباراست قدمت تاریخی آب‌انبار را متجاوز از سیصدسال اعلام کرد و گفت این آب‌انبار توسط شادروان بیکلربیگی روی اصول خاص و حساب شده‌ای ساخته شده استو تاهمین اواخر که تهران‌هنوز لوله کشی نشده بود مورد استفاده ساکنین محلات‌بازارو سیداسمعیل وسرقبرآقا بود .

* گنجایش آب انبار

این آب‌انبار گنجایش بیست میلیون لیتر آب را داشت و آب چشمه های‌طرار، آب حاج‌علیرضا، مهرگیا وآب قنات شاهی دراین محل انبار میشد و معمار آب‌انبار آن را طوری ساخته بود که سطح آبگیر آب‌انبار باسطح آب قنوات مطابقت داشت . بطوریکه وقتی آب‌انبار پرمیشد خودبخود ، آب قبول نمیکرد .

مخزن آب‌انبار سیداسمعیل‌دو بادگیر دارد که چهار متردر چهار متر ساخته شده و این بادگیرها بادو هوارا ازارتفاع‌پانزده متری بهرسوئی که بوزد میگیرد وهوای داخل انباررا تهویه میکند .

خبرنگار ما که‌از این آب‌انبار دیدن کرده در گزارش خود می‌افزاید : محوطه داخلی آب‌انبار یك شاهکار معماری است و در سراسر تهران بنائی‌به‌عظمت آب‌انبار سیداسمعیل‌درزیرزمین‌ساخته نشده است . برای‌مرمت ستونها از آجرهای قدیمی و چهارگوش استفاده شده‌است .

ذخائرآب این آب‌انبار که در قدیم کنار خندق جنوبی تهران قرار داشت برای مدت سه سال مردم تهران آن زمان کافی بود . آقای آقاجانی میگفت : قاسی سال پیش مردم شهرری و محلات‌دیگر تهران ازاین آب‌انبار، آب‌میبردند ودرجه حرارت‌آب چندان‌پائین بود که نگاهداشتن‌دست‌در آب‌مشکل مینمود. وی‌تعریف میکرد که‌مردم محلات جنوبی تهران در موقعی که آب‌انبار دایر بود در تابستان یخ نمیخریدند !

* تخلیه آب انبار

موقعی که خواستند آب‌انباررا تخلیه نمایند چهار متر آب داشت ویك متررونیم لجن و ماهها طول کشید تا بوسیله چند پمپ شناور آب انباررا تخلیه کردند وبرای بیرون آوردن لجن آب‌انبار نیز خرواز ها خاك در آنجا ریختند و سپس لجن ها رانیز طی مدت چند ماه کار مداوم از کف آب انبار بیرون آوردند .

اکنون پلکان‌های بسیار قدیمی و زیبای آب‌انباررا صاحب‌رستوران در قسمت خیابان سیروس و سیداسمعیل نوسازی کرده و پلکان سمت سیروس را بصورت در ورودی رستوران درآورده‌ودر سمت دیگر نیز آشپزخانه‌مدرنی دایر کرده است .

در داخل آب‌انبار درمدت‌سال گذشته ستونهای قدیمی بسبك زیبائی نوسازی شده و میز و صندلی‌ها را در کنار این‌ستونها چیده‌اند و محوطه داخل آب‌انبار چنان سرد و خنك است که ماندن وایستادن در آنجا انسان رابیاد گودال یخچالهای قدیمی تهران میاندازد و منظره داخلی آب‌انبار نیز بسیار جالب‌وتماشائی است .

به‌چهار سمت ستونهای آب‌انبار آثار نقاشی از نوع «نقاشی قهوه‌خانه» نصب شده است.

طی چند روز گذشته‌ازسازمان جلب سیاحان روزنامه‌ها و دیگر مراجع رسمی و غیررسمی‌تهران عده زیادی برای تماشای آب‌انبار به‌خیابان سیروس آمده‌اند .

محل آب‌انبار در ضلع غربی خیابان سیروس و جنب میدان سیداسمعیل قراردارد .

* ناهار خوری

موسس رستوران در نظر دارد این رستوران را بصورت ناهارخوری‌ها و چایخانه‌های قدیمی ایران درآورد و آنجا باقلیان‌های متعدد و مخده وبالش و قالیچه‌و گلیم مجهز و مفروش خواهدشد و مشتری می‌تواند ضمن‌استراحت در روی قالیچه و تکیه برمخده «آبگوشت بزباش» و انواع غذا های دیگر ایرانی را صرف‌نماید.

در ضلع جنوبی آب‌انبار ودر قسمت چایخانه بزرگترین سماور ایرانی که بوسیله آقای حسینی رئیس اتحادیه صنف سماورساز ساخته شده ، دیده میشود وشیر های متعدد سماور نشان میدهد که این چایخانه قادر است درآن واحد برای صدها نفر چائی‌تهیه ودم نماید .

ایستگاه مرکزی اتوبوسهای مسافربری در باغشاه تأسیس میشود؟

طرح احداث ایستگاه مرکزی اتوبوسهای مسافربری بار دیگر تحت بررسی شورایعالی ترافیك قرار گرفت.

کارشناسان ترافیك با توجه به مشکلاتی که ایجاد این‌ایستگاه در درخونگاه‌و قورخانه پیش‌خواهد آورد نظرات خود را متوجه‌باغشاه ساختند.

هم‌اکنون مطالعه‌روی احداث‌این ایستگاه در محوطه باغشاه ادامه دارد.

* مشکل درخونگاه

آنچه مسلم است صاحبان‌بنگاه های مسافربری اصرار دارند که ایستگاه‌مرکزی اتوبوسهادرنقطه‌ای در مرکز شهر ساخته شود . دلیل مدیران بنگاههای‌مسافربری‌اینست که نبایدهزینه ایاب‌ذهاب‌مسافران برای رسیدن به ایستگاه مرکزی در شهر بیش از هزینه مسافرت‌از تهران به شهرستانها تمام شود و میگویند برای پیش‌گیری از ایجاد هزینه زیاد باید ایستگاه مرکزی اتوبوسهای مسافربری حتی‌المقدور در محوطه‌ای نزدیك به وسط‌شهر تامین شود.

این دلیل ، کارشناسان ترافیك را که باتوجه به تراکم مرکزشهر حاضر به قبول نظرات مدیران بنگاههای مسافربری نبودند تا اندازه‌ای قانع کرد که ایستگاه مرکزی مسافربری در محدوده مرکزی شهر احداث شود.

بهمین‌لحاظ ابتدافکر خریدخانه های کلنگی منطقه درخونگاه‌پیش آمد که بعدا بعلت مخارج زیادی که دربرداشت این فکر متوقف ماند.

بعداز خرید قورخانه وسیله شهرداری ، مساله احداث ایستگاه مرکزی درزمین قورخانه موردتوجه قرار گرفت ولی این فکر نیز با دلایل محکمی که توسط چند تن از نمایندگان انجمن شهر مطرح گردید موکول به بررسی بیشتر شد . نمایندگان انجمن شهر گفتند :

اولا محوطه‌قورخانه برای‌احداث چنین ایستگاهی کافی نیست ثانیا قورخانه در مسیر نزدیك کاخ گلستان قرار دارد و در تشریفات رسمی سفرهای روسای کشور ها ناچار ارتباط مرکز ایستگاه‌های مسافربری با خارج از شهر برای مدتی قطع‌میشودو از این گذشته احداث «پاس‌ترمینال» درقورخانه باعث تراکم شدید درخیابان‌های اصلی فردوسی و سعدی و باب - همایون خواهد شد.

* در باغشاه

باین ترتیب نظر کارشناسان‌در محدوده مرکزی شهرمتوجه‌باغشاه شده است و هم‌اکنون مطالعاتی در جریان است که احتمالا به احداث ایستگاه مرکزی اتوبوس های مسافربری درباغشاه منتهی خواهد شد.

کارشناسان باغشاه را محل مناسبی برای احداث پاس‌ترمینال میدانند زیرا هم نظر مدیران‌بنگاه های مسافربری تامین میشود هم اتوبوس‌های مسافربری‌برای‌رسیدن به‌ایستگاه مرکزی فشارروی‌ترافیك خیابانهای اصلی جزیکی‌دو خیابان کنار شهر نخواهند آورد.

امروزدو قاچاقچی دیگر مواد مخدر

سپیده‌دم امروز دوقاچاقچی مواد مخدر (تریاك و هروئین) درمیدان تیر چیتگرو میدان‌تیرلشگرخراسان درمشهد تیرباران شدند و بدین ترتیب جمع اعدام‌شدگان‌موادمخدر طی‌ده ماه اخیر به ۳۴ نفررسید .

این‌امر نشان‌میدهد که دراین زمینه دادرسی‌ارتش هیچگونه ارفاقی نمی کند در این مدت۱۹۴قاچاقچی‌مواد مخدرنیز به زندان ابد یا حبس های طویل‌المدت بااعمال شاقه محکوم شده‌اند .

درتهران

یکی‌ازاین دو قاچاقچی که‌در تهران تیرباران شد ، جلال دانشیار فرزندمجیدبود

جلال ساعت ۱۶و۴۰ دقیقه روز دوم آذرماه سال گذشته دستگیر شد .

دربازرسی که از خانه‌جلال‌بعمل آمد از زیرزمین اطاق مسکونی وی ۲۰بسته هروئین به وزن۱۳۰سانتی گرم کشف شد .

درخلال این جریان تلفنی به ماموران اطلاع رسید که جلال‌قبل ازدستگیر شدن ،مقداری ازهروئین خودرادر بقچه لباس قرارداده ودر خانه‌خواهرش پنهان کرده‌است . خانه‌خواهر جلال بازرسی شدو ۷۲ گرم‌هروئین بدست آمد .به این تربیت‌وی‌به اتهام درمعرض فروش گذاردن ۱۳۰ سانتی‌گرم و حمل‌و نگهداری ۷۲گرم هروئین تحت پیگرد قرار گرفت مراحل بازپرسی ومحاکمه طی شد و دادگاه تجدید نظرشماره ۳ درتاریخ‌سی‌ام‌فروردین امسال وی‌را باتوجه به سوابقی‌که درسرقت‌داشت به اعدام محکوم کردوپس‌ازانجام تشریفات قانونی امروزدر میدان تیر چیتگر به جوخه‌اعدام سپرده‌شد .

* مراسم تیرباران

طبق گزارش خبرنگار ما : جلال‌دانشیار که‌بامداد امروز در میدان تیر چیتگر تیرباران شد ۴۴ سال‌داشت . صبح‌امروز ، ماموران دژبان اورا از زندان دژبان‌به‌میدان تیرچیتگر بردند . درمیدان تیر پزشك قانونی از این قاچاقچی‌معاینه بعمل آورد سپس جلال در ساعت۷ بامداد به تیراعدام بسته شد و اندکی بعد بوسیله جوخه آتش تیرباران شد .

پس‌از اجرای مراسم تیرباران ، جسد جلال به پزشکی قانونی‌تهران فرستاده شدتا تحویل بستگانش گردد .

خبرنگارما نوشته‌است :خواهر جلال چندی پیش به اتهام نگهداری هروئین ، توسط ماموران اداره مبارزه‌بامواد مخدر دستگیر شده که تحویل مقامات دادرسی ارتش گردیده است .

* در مشهد

واما قاچاقچی دیگر - او یاسین علیزائی فرزند عبدالرحمن بود .

یاسین‌به اتهام قاچاق مسلحانه ۴۲۱ کیلو گرم‌تریاك تحت پیگرد قرار گرفت ودادگاه تجدید نظر شماره ۱۱مشهد اورابه اعدام‌محکوم کرد .

طبق محتویات پرونده ،مامورین ژاندارمری «بایاب» از وجودیکعده قاچاقچی مطلع ،وباراه‌بندی‌به‌آنان برخورد ، و پس‌اززدوخورد ، دو نفر ازقاچاقچیان مقتول ویاسین علیزائی مجروح گردید و دستگیر میشود و ۹نفر بقیه متواری می گردند ودو قبضه برنو و یك قبضه ۵تیرروسی ودورشته قطار فشنك وتعداد ۲۱۹ تیر فشنك و ۴۲۱ کیلوتریاك‌ازآنان بدست می آید .

پرونده جهت‌متهمین‌فراری‌مفتوح است .

بازگشت به تهران

دکتر رازبان که برای شرکت در کنگره پزشکی اطفال‌به پاریس رفته بود مراجعت نمود.

دعوت‌برای‌تشکیل‌مجمع عمومی

از اعضای گروه فرهنگی هاتف دعوت میشود که روز ۵ شنبه ۳۱ اردیبهشت ساعت ۵ بعداز ظهر برای شرکت در مجمع عمومی در دبیرستان شماره یك هاتف حضور بهمرسانند.
دستور : اصلاح مواد اساسنامه.
مدیر عامل گروه- محمد صادق صدیقی
آ- ۵۲۹۵

تودیع وخداحافظی

دراینموقع که برای زیارت حضرت ثامن‌الائمه‌عازم‌مشهد مقدس میباشم‌ازعموم‌دوستان و آشنایان خداحافظی‌مینمایم
بهلول بازنشسته

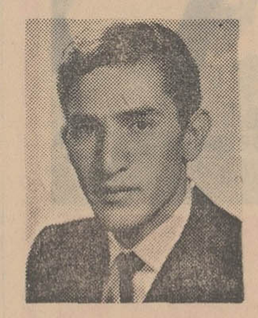

جلال زرگریان دانش‌آموز کلاس ششم دبیرستان رازی کرمانشاه (عکس بالا) از جمعه هیجدهم از منزل خارج شده‌و تاکنون‌برنگشته کسانی که ازنامبرده اطلاعی دارند بخاطر نجات مادراندوهگین وبیمار و پدر ناتوانش‌مراتب‌را درکرمانشاه بقماش شاهرخ خیابان سپه تلفن ۳۴۴۴ اطلاع داده‌مژدگانی دریافت دارند .
آ-۹۶۴۴

آگهی تشکیل مجمع عمومی شرکت سهامی جنرال مکانیك

مجمع عمومی سالیانه شرکت سهامی جنرال مکانیك درساعت ۳½ بعداز ظهر روز یکشنبه ۱۰ر۳ر۴۹ در محل شرکت واقع در خیابان تخت‌جمشید خیابان کیوان شماره ۶۷ ساختمان جنرال تشکیل می شود .
بدین وسیله از کلیه صاحبان سهام دعوت میشود شخصا یا بوسیله وکیل ثابت‌الوکاله خود در مجمع حضور بهمرسانند.
دستور جلسه :
۱- استماع گزارش هیئت مدیره
۲- تصویب ترازنامه و حساب سود و زیان
۳- انتخاب بازرس
۴- انتخاب‌هیئت مدیره
شرکت سهامی جنرال مکانیك
آ-۵۲۶۳

آگهی دعوت از صاحبان سهام

مجمع عمومی عادی سالیانه شرکت سهامی آلومینیوم ایران ایرالکو روز سه‌شنبه ۱۹ خرداد ماه ۱۳۴۹ ساعت سه بعدازظهر در دفتر شرکت در تهران تشکیل می گردد . از صاحبان‌محترم سهام دعوت میشود در مجمع مزبور شرکت فرمایند .
دستور جلسه :
۱- اعلام رسمیت جلسه توسط رئیس هیئت مدیره
۲- انتخاب رئیس هیئت مدیره ، منشی جلسه و نظار .
۳- بررسی گزارش هیئت مدیره .
۴- بررسی گزارش حسابرس و ترازنامه سال ۱۳۴۸ شرکت
۵- انتخاب‌حسابرس برای سال ۱۳۴۹ و اتخاذ تصمیم‌نسبت به کارمزد حسابرس .
۶- تعیین روزنامه کثیرالانتشار در تهران برای درج آگهی های شرکت مطابق اساسنامه شرکت و قانون تجارت ایران .
شرکت سهامی آلومینیوم‌ایران ایرالکو
آ-۵۰۳۹ ۱-۲

انجمن پزشکان جهان‌شکایت‌از دکتر بارنارد رارسیدگی کرد

شصت و هشتمین جلسه‌شورای انجمن پزشکان جهان در شهر نیویورك تشکیل جلسه داد تا به پرونده‌قطوردکتر کریستیان بارنارد که بتوسط یك پزشك ایرانی در فواصل شهریور ماه تا اسفند سال گذشته تشکیل گردیده رسیدگی کند .

دراین جلسه که کلیه نمایندگان انجمن های‌پزشکان شرکت‌داشتند تصمیم گرفته شد که نظریات‌دکتر سیف‌الدین نبوی درمورد عمل‌پیوند قلب به انجمن پزشکان افریقای جنوبی ابلاغ شده و انجام آن خواستار گردد .

دکتر نبوی نظر داده که تاوقتی موانع ایمن شناسی‌و زیست‌شناسی پیوند قلب از بین نرفته پیوند قلب زنده به زنده در روی انسان توسط دکتر بارنارد انجام نشود .

ریز نمرا تدوران دانشکده‌پزشکی دانشگاه تهران بنام فریور یغمائی مفقود شده از یابنده تقاضا می - شود بتلفن ۷۲۸۱۸ مراجعه‌نمایند. متشکرم.
آ- ۵۲۸۵

عباس‌بابازاده‌فلاح« عکس‌بالا»چند روز است بخانه نیامده است از کسانی که‌اطلاع‌دارند برای‌خشنودی پدرو مادرش‌به‌آدرس انتهای‌خیابان مسگرآباد ده‌متری‌برادران پائین‌تر از دبستان امیر سلیمانی ۸ متری ظریف منزل بابازاده یا پاسگاه هاشم‌آباد اطلاع دهند .
آ-۵۲۵۷

کارخانه چوب بری شرکت بلوط
با مسئولیت محدود

آماده است هرگونه چوب را به ابعاد مختلف دراختیار مشتریان محترم قرار دهد .
آدرس - جاده تهران- آبعلی نرسیده به کارخانجات فیات کارخانه چوب‌بری شرکت بلوط بامسئولیت محدود .
تلفن کارخانه ۷۸۷۲۲ تلفن شرکت ۷۵۹۴۹۳
آ-۵۲۳۹

هنگام‌دچار سوختگی

بقیه ازصفحه ۱۸

باید خانواده‌ها توجه کنندتالوله منبع گاز سوراخ نشده باشد و حتی‌الامکان هنگام روشن کردن اینکونه وسائل احتیاط‌های لازم رابعمل آورند .

* خطرناکترین نوع سوختگی

سوختگی با گازخطرناکترین مورد است چون بیمار سوخته‌قبل از وقوع انفجار ، هوائی را که تنفس کرده است مملو از گاز بوده و موقع انفجار تمام مجاری تنفسی شخص نیز دچارسوختگی میشود و درگذشت اینکونه سوختگان بیشتر براثر سوختگی داخل مجاری تنفسی صورت می‌گیرد .

در مواردی که اشخاص دچار سوختگی میشوند لازم است‌نکات زیر رعایت شود :

- در ابتدای امر باید سعی شود آتش بدن بیمار بلافاصله خاموش گردد وآرام کردن‌سوزش بدن بیمار بوسیله قرص های مسکن نیز سودمند است .

-باید حتی‌الامکان سعی‌شود به‌بیمار مایعات گرم از قبیل‌چای قهوه و کاکائو خورانید تامقدار آب دفع‌شده از بدن او هنگام سوختگی جبران گردد و این اقدام به‌بهبود زودتر بیمار کمك زیادی میکند و ضمنا باعث‌میشود که بیمار سوخته دچار «شوك» نشود .

- پانسمان بیمار قبل ازرسیدن به‌مراکز درمانی بسیار ضروری است و خانواده‌ها باید توجه داشته باشند که در درجه اول بوسیله پنبه‌استریل وباند مواضع سوخته شده را پانسمان کنند و واگر اینگونه وسائل در محل حادثه نبود ، باپارچه‌ای تمیزروی زخم راپانسمان کنندتا ازورود میکرب به‌محل سوخته‌شده‌موقتا جلوگیری شود .

* ضرر داروهای رنگین

نکته مهم ، هنگام درمان های اولیه این است که اطرافیان‌بیمار باید از مالیدن داروها ویاپمادهای رنگین به محل سوخته‌شده جلوگیری کنند . زیرا استعمال داروهای رنگین باعث میشود که پوست آزرده شده‌وشدت‌جراحات از نظر طبیب مخفی بماند وطبیب دراین موارد نتواند تشخیص‌دهد که چه نقطه بدن بیمار سوخته است و درجه این سوختگی‌تاچه حد است وبنابراین معالجه این نوع بیماران دچار اشکال میشود و زیان اینکار متوجه خود بیمار میگردد.

پنج کشور عربی با اسرائیل وارد جنگ شدند

بقیه‌ازصفحه دوم

هنگامی که نبرد درمناطق‌جنوبی لبنان بشدت‌ادامه داشت توپخانه سوریه‌درساعت۱۲نیروهای اسرائیل رادر شمال ارتفاعات جولان‌زیرآتش قراردادند .

سخنگوی اسرائیل اظهار داشت که در این حمله به نیرو های ما تلفاتی‌وارد نشد شلیك توپخانه تا ساعت چهار بعداز ظهر ادامه‌داشت دراین هنگام شکاریهای بمب افکن اسرائیل مواضع توپخانه سوریه را بشدت‌درهم کوبیدند و آتش توپخانه دشمن قطع گردید .

از طرف دیگر خبرگزاری خاورمیانه گزارش‌داد که دسته‌های نیرومندی از کماندو های فلسطین ازنقاط مختلف بسوی مناطق‌جنوبی لبنان‌در حرکتند .

خبرگزاری خاورمیانه افزودکه درعملیات دیروز شصت شکاری بمب‌افکن‌از نیرو های مهاجم‌حمایت می‌کردند .

جهنم سوزان

خبرنگار خبرگزاری فرانسه در گزارشی‌که از بیروت مخابره‌کرده نوشته است که مناطق جنوبی‌لبنان به صحنه یك جنك واقعی تبدیل شده وجهنم سوزانی در این قسمت از مرزهای لبنان بوجود آمده‌است.

خبرنگار خبرگزاری فرانسه در گزارش خود اضافه می‌کند که حمله زره‌پوشهای اسرائیل هنگامی آغاز شد که هنوز بسیاری ازاهالی درخواب‌بودند وروستائیان جنوب به محض شنیدن‌انفجار گلوله‌های‌توپ تانك‌وحشت‌زده از خواب پریدند وبسیاری‌از مردم مناطق جنوب‌لبنان خیال می کردند که زمین لرزه شدیدی این‌نواحی را بشدت‌تکان میدهد .

تمام ساکنان منطقه با پیژاما و روب‌دوشامبر وحشت‌زده خانه‌های خود را ترك کردند وزنان‌و کودکان خودرا که هنوز درخواب بودند درآغوش‌میفشردند وقتیکه معلوم شد ماجرا از چه قراراست زنان‌و پیرمردان به نزدیکترین‌پناهگاههای زیرزمینی پناهنده شدند و جوانان با شتاب برای دریافت اسلحه به پادگانها هجوم بردند .

درحدود ساعت ۹واحد های زره‌پوش‌اسرائیل ۱۲ کیلومتر در داخل‌خاك لبنان پیشروی کرده بودند .

سرفرماندهی ارتش اسرائیل دیشب اعلام داشت که جنك بین نیروهای دو طرف هنوزباشدت‌هرچه تمامترادامه دارد .

نیروهای اسرائیل دو وسیله‌نقلیه چهل‌خانه وانبار مهمات و اسلحه کماندودوژ مستحکم فدائیان را منهدم کردند یك آتشبار ضدهوائی که‌با توپهای چهارلوله ای‌مجهزبود نیزتوسط اسرائیلی ها نابودگردید.

سرهنك «کالو» (فرمانده‌عملیات نیروهای‌اسرائیل) اظهار داشت که عده‌ای از فدائیان درنبرد با نیرو های اسرائیل اسیرشده‌اند ولی‌هنوز بدقت‌نمی توان گفت که ازنیروهای لبنانی و کماندو های عرب و چندنفر کشته شده‌اند .

وی گفت که از نیرو های‌اسرائیل ده‌نفرزخمی شده‌اند که جراحات بعضی‌از آنها خطرناك است .

در جبهه سوئز

سخنگوی نظامی مصر اعلام‌کرد یك دسته از سربازان گشتی مصر از کانال‌سوئز در تاریکی شب گذشته ، عبورکردند و به نیروهای اسرائیل در سینا حمله بردند و تلفات و خسارات سنگین برآنها وارد آوردند .

این هجوم از نقطه‌ای در جنوب کانال سوئز صورت گرفت و در آن علاوه بر گشتی تعداد زیادی سربازان اسرائیلی دو وسیله‌نقلیه و یك تانك اسرائیل منهدم شد . در اثر مداخله‌هواپیماهای اسرائیل دوسرباز مصری در عملیات کشته شدند .

فرمانده نظامی اسرائیل اعلام کرد در اثر تیراندازی بین دوطرف دو سرباز اسرائیلی زخمی شدند.

که در نبرد های هوائی سقوط‌کرد دوتای آنها در خاك لبنان وسومی در خاك سوریه سرنگون گردید.

از نیرو های اسرائیل علاوه بر سه هواپیما ۵ تانك دو خمپاره‌انداز چند وسیله نقلیه منهدم گردید .

سخنگوی ارتش سوریه اظهار داشت که واحد های توپخانه ما مواضع نیرو های دشمن را بسختی درهم کوبیدند و اسرائیلی‌ها برای مقابله با توپخانه ما از نیرو های هوائی استفاده میکردند .

در نبرد های جبهه اردن واحد های توپخانه عراقی بشدت دهکده های اسرائیلی را در دره اردن و بیسان درهم کوبیدند . کیبوتص «هامودیان» هدف‌توپخانه عراق‌وچند دهکده دیگر در این منطقه هدف اصلی واحد های توپخانه عراق را تشکیل میداد .

در همین هنگام که دسته‌ای‌از هواپیما های اسرائیلی در جبهه اردن و سوریه‌سرگرم‌فعالیت بودند دسته دیگری از جنگنده های اسرائیلی مواضع توپخانه عراق را زیر آتش گرفتند .

سخنگوی ارتش اسرائیل اظهار داشت که براثر آتش توپخانه چندین خانه منهدم گردید آخرین اعلامیه‌ای که درساعت سه وبیست دقیقه بعداز نیمه شب (بوقت‌تهران) از طرف سازمان الفتح در بیروت انتشار یافت حاکی است که‌نبرد بین نیرو های مهاجم از یك‌طرف و کماندو های فلسطین و ارتش لبنان از طرف دیگر در منطقه «ارکوب» ادامه دارد .

در اعلامیه اضافه شده‌است که علاوه بر یك هلی کوپتر دشمن یك هواپیمای شکاری‌اسرائیل نیزتوسط چریکها سرنگون شده‌و واحد های عاصفه هفت تانك و دوازده زره‌پوش و تعداد زیادی وسائل نقلیه نظامی را منهدم ساختند .

سخنگوی ارتش اسرائیل نیمه شب دیشب اعلام داشت نیرو های اسرائیلی که برای از بین بردن پایگاه کماندوها وارد لبنان‌شده‌اند شروع به عقب‌نشینی کرده وبعضی ازواحدها هم‌اکنون‌بمرز رسیده‌اند.

سخنگوی ارتش اسرائیل گفت نیرو های ما در جریان پیشروی‌خود در خاك لبنان به پایگاه های کماندوها و انبار های اسلحه و مهمات آنها دست یافته و مقادیر زیادی موشك اندازمین و سلاح های دیگر بدست آورده‌اند .

رادیو بغداد دیشب گزارش داد که حسن‌البکر رئیس‌جمهوری عراق به واحد های عراقی در جبهه شرق فرمان داده است که در کنار سایر نیرو های عربی برای دفاع از امنیت لبنان وارد نبرد شوند .

رادیو بغداد اضاف

توصیه پزشکان متخصص و نتیجه بررسی آمار سوختگان

هنگام دچار سوختگی داروهای رنگین بکار نبرید!

* سوختگان را پس از کمکهای اولیه بلافاصله به بیمارستان و دکتر برسانید

در شماره های گذشته در مورد سوختگی بحث کردیم و آمار سوختگی‌های سال گذشته را مورد بحث قرار دادیم . در این شماره از این آمار نتیجه گیری کرده و در مورد انواع سوختگی‌ها و طرز جلوگیری از آنها به بحث می‌پردازیم .

سوختگی‌ها بطور کلی بدو علت پیش می‌آیند یکی عمدی است که دراین مورد شخص تصمیم به خودسوزی میگیرد و عواملی از قبیل نفت و بنزین و یا غیره‌را برای سوزاندن خود انتخاب می‌کند و دیگری سوختگی‌هائی است که در نتیجه حوادث غیرمترقبه پیش می‌آید و متاسفانه تعداد اینگونه سوختگان روزبروز زیادتر میشود .

سوختگی باآبجوش

از موارد دوم سوختگی باآب جوش و یا مواد غذائی داغ را میتوان نام برد که معمولاچندان شدت و وسعتی نداشته و اغلب موضعی می‌باشند .

حوادث دیگر بخارهای سوزان مانند بخارآب داغ و بخار دیگ های زودپز که سوختگی ناشی‌از آن ها اغلب براثر عدم توجه و بی‌احتیاطی خانمهای خانه‌دار بوجود می‌آید و گاهی پیش می‌آید که اینگونه بیماران سوخته براثر تماس بابخار دید چشمان خودرا نیز از دست میدهند .

بنابراین افرادی که بادیگ زودپز کار میکنند . باید توجه بیشتر به درجه کنترل حرارت دیگ بکنند و هنگام برداشتن دردیگ همیشه صورت خودرا عقب نگه دارند .

سوختگی ناشی از گاز

سومین نوع سوختگی که خیلی هم خطرناک است سوختن براثر انفجار گاز می‌باشد که متاسفانه بعلت زیادشدن مصرف اجاق‌های گاز و بالارفتن سطح زندگی این نوع سوختگی‌ها زیاد به چشم میخورد و در مورد پیشگیری‌های لازم برای جلوگیری از انفجار گاز باید به موارد زیر توجه کرد:

دستگاههای گاز هرچه‌ساده‌تر باشند خطرات بیشتری دارند . مثلا یك دستگاه مجهز به‌شمع های کوچکی که همیشه روشن است ، از خطر تراکم جلوگیری میکند .

اگر وسائل گازی کهنه‌باشد

بقیه در صفحه هفدهم

ماموران امداد آتش‌نشانی پس‌از چهار ساعت تلاش آخرین زیرآوار مانده را از زیر خروار ها خاك بیرون کشیده‌اند . این مرد ۵۰ ساله که‌غلام فلك‌الدین نام داشت مرده بود.

کانال در دست ساختمان ریزش کرد

* در این حادثه یك نفر کشته و ۳ نفر مجروح و مصدوم شدند

براثر ریزش کانال فاضل آب در خیابان بابائیان بعداز ظهر دیروز یکنفر کشته و یکنفر مجروح شدند و دونفر دیگر نیز خود را نجات‌دادند. گزارش خبرنگار ما حاکیست که در ساعت دو نیم بعد از ظهر دیروز هنگامیکه چهار نفر از کارگران مشغول کندن کانال بودند ناگهان‌چوبهائی که جهت جلوگیری از ریزش بدیوار کانال زده شده بود ، شکست و دیوار کانال از دوطرف بر روی کارگران ریخت .

دو نفر از کارگران موفق‌شدند خود را از زیر خاك بیرون بکشند، اما دو نفر دیگر در زیر خروارها خاك مدفون شدند . بلافاصله برای خارج کردن کارگران از زیرخاك جریان بماموریـن امداد آتش‌نشانی و ماموریـن کلانتری یازده اطلاع داده شد و ماموریـن چند لحظه بعد در محل حاضر شده و شروع به بیرون آوردن کارگران کردند.

ماموریـن ابتدا محمد تقی‌احمدی را که مجروح شده بود ، از زیر خاك بیرون آورده و به بیمارستان بردند ساعتی بعد نیز توانستندجسد کارگردیگری‌بنام«غلام فلك‌الدین» را که در زیر خاك خفه شده بود، خارج کنند .

دو حادثه

خبرنگار ما در گزارش خود می‌افزاید : حدود یکماه است شهرداری با شرکتی قراردادبسته که کانالی جهت فاضل آب در انتهای خیابان بابائیان احداث کند چون این کانال در وسط خیابان کنده شده است تاکنون دو حادثه در داخل آن روی داده که در اولین حادثه اتومبیلی‌داخل آن افتاد و چند نفر از سرنشینان آن مجروح شدند و دومین حادثه نیز دیروز اتفاق افتاد که طی آن یك کارگر جان خود را از دست داد .

تازه

عروس خودکشی کرد

روز گذشته تازه عروس بیست ساله‌ای بنام «بدیعه - بینا» در «کرند» غرب پس از خوردن مقداری سم خود را حلق‌آویز کرد .

بنابگزارش خبرنگار ما از شاه آباد غرب، جسد « بانو بدیعه» که بتازگی باجوانی عروسی کرده بود،دیروز توسط بستگان شوهرش در خانه مسکونی او پیدا شد، پزشك قانونی علت مرك این زن را مسمومیت و خفگی در اثر فشار طناب تشخیص داد .

نوزاد دوسر!

زنی در اصفهان پس از ۱۵ ماه بارداری عجیب‌ترین نوزاد جهان را مرده بدنیا آورد

زنی که از پانزده ماه پیش حامله بود ، دیروز با یك عمل جراحی نوزاد عجیب الخلقه‌ای بدنیا آورد. این زن که بتول عطابخش نام دارد و ۱۸ ساله است ۱۵ ماه پیش احساس کرد حامله میباشد . با مراجعه به اطبای اصفهان ، پزشکان نظر بتول را رد کرده و اظهار داشتند حامله نیست ولی بتول که اطمینان داشت حامله است به تهران آمد و به پزشکان تهران مراجعه کرد اما اطبای تهران نیز اظهار نظر کردند که بتول حامله نیست .

زن جوان به اصفهان بازگشت و زندگی عادی خود را از سر گرفت ، اما بزودی با بالا آمدن شکمش اطمینان حاصل کرد که حامله است ،و بعد از حصول این‌اطمینان در انتظار رسیدن موعد وضع حمل بود .

پس از گذشتن ۹ ماه بتول وضع حمل نکرد . در ماه دهم و یازدهم و دوازدهم نیز از تولد نوزاد خبری نشد . از ماه سیزدهم بتول درد شدیدی در ناحیه شکم خود احساس کرد . این درد با گذشتن روزها و هفته‌ها شدت یافت تاسرانجام در پانزدهمین ماه زن جوان را در وضع خطرناکی قرار داد .

بستگان بتول ناچار وی را به بیمارستان منتقل کردند و اطبای بیمارستان مزبور پس از انجام معاینه اعلام نظر کردند که جنین به احتمال‌زیاد در همان ۹ ماهگی دررحم درگذشته وباید بوسیله عمل جراحی‌خارج شود .

با موافقت بتول و کسانش یك عمل جراحی وسیله آقای دکتر ادیبی جراح بیمارستان روی بتول انجام‌گرفت و نوزاد مرده بیرون آورده شد، دکتر ادیبی و همکارانش وقتی نوزاد مرده را از رحم بیرون آوردند با مشاهده آن از تعجب برجای خود خشك شدند ، زیرا آنها عجیب‌ترین مخلوق انسانی را در مقابل خود مشاهده کردند !

این نوزاد دوسر فقط یك دست دارد ، دست او به گوشش چسبیده میباشدو یکی از دوسر او بطورطبیعی روی گردنش قرار دارد ، اماسردیگرش در وسط پاهاواقع شده است و جالب اینکه صورت این سر رو به پشت‌بدن نوزاد است .

بدون شك این عجیب‌ترین نوزادی است که علم طب وجودش را ثبت کرده است . قبلا نوزادان توام و چهار دست و پابه کرات مشاهده شده‌اند اماتاکنون‌نوزادی بایك دست و دوسر در هیچ‌جا مشاهده نگردیده است .

آقای دکتر ادیبی که بتول راتحت عمل جراحی‌قرار داده دیروز در اصفهان به خبرنگار ما اظهار داشت که جنین در همان ۹ ماهگی در رحم درگذشته است و اگر در انجام عمل جراحی و بیرون آوردن جنین باز هم تاخیر میشد برای «نول» خطر مرك وجود داشت .

بتول عطابخش همسر مردی‌بنام خلیل عطابخش‌میباشد و قبلا نیزیکبار وضع حمل کرده که فرزند او سالم وزنده است .

سارقین کابلهای تلفن دستگیر شدند

سارقینی که کابلهای تلفن‌را در مهرآباد قطع میکردند ،هنگام سرقت کابل یك کارخانه‌دستگیر شدند .

شب گذشته هنگامیکه رئیس پاسگاه مهرآباد جنوبی و چند نفر از ماموریـن آن پاسگاه در انتهای خیابان جی مشغول گشت بودند ، متوجه شدند که جوان ۲۵ ساله‌ای از روی بام خانه‌ای به‌پیاده‌رو خیابان افتاد .

ماموران ژاندارمری آن جوان را دستگیر کردند و او خود را «یونس» معرفی کرد و ماموران ژاندارمری گفت: من تنهانیستم و ۵ نفر از دوستانم روی بام مانده‌اند . ماموران ژاندارمری بامهای خانه‌های اطراف رامحاصره کردند و سارقین درحالیکه کفشهای خود را زیر بغل گذاشته و مشغول پریدن از روی بام‌بودند، دستگیر شدند .

دونفر از سارقین از تاریکی شب استفاده کرده متواری شدند و سه نفر باسامی شبان، ۲۵ساله کاظم ۱۸ ساله و حسن حسینی ۳۰ ساله دستگیر شدند .

سارقین در پاسگاه ژاندارمری اعتراف کردند که چند شب قبل شانزده متر کابل تلفن را اززیر خاك بیرون آورده‌اند و ماموریـن‌از محلی که سارقین سیمها رامخفی کرده بودند ، مقداری کابل‌لخت شده کشف نمودند .

سارقین بامداد امروز روانه دادسرای تهران شدند .

آغاز دومین هفته
نمایش پرموفقیت
فقط درسینما
ب.ب

آلن دلون
درفیلم رنگی
سامورای

تابش
رامش
جمیله
ضیاء
و
ستارگان
لاس وگاس
در کاباره باکارا
ودهها برنامه جالب ودیدنی
تلفن رزرو
۶۲۷۹۷۹
باشرکت
ناتالی دلون
فرانسوا پریه

امشب و هرشب

آغاز هفته دوم
درسینما
پارامونت

کرك داگلاس
فی‌داناوی . دبوراکار
در فیلمی
بکارگردانی ونوشته
الیاکازان

ELIA KAZAN
the arrangement
The Arrangement
سازش
پاناویژن و رنگی
محصول برادران وارنر
پخش از متروگلدوین‌مایر
آ- ۹۴۱۰

جلوه‌ای تازه و درخشان از جمیله دراثری
دراماتیك که همگان را به‌تحسین واخواهدداشت
آغاز هفته دوم نمایش درسینماهای پلازا - حافظ
سهیلا - الوندری - کیهان - مراد - فردوسی
پرسپولیس - کارون - قصر طلائی - پانوراما

کسانیکه‌فیلم «نامادری» را به‌بینندوگریه نکنندازسینما های نمایش دهنده یك بلیط مجانی برای‌یکسال‌تماشای‌برنامه های سینما دریافت خواهند کرد

آغاز هفته دوم نمایش درسینما
شهرفرنگ
اولین سینمای ممتاز ٤ ستاره ایران ★★★★
«یکی از کمدی‌ترین فیلمهائی که تاکنون، در هالیوود ساخته شده است...»
مجله نیوزویك

رابرت‌ردفورد
جین‌فاندا
شارل‌بوایه
در فیلم
رنگی

پا برهنه در پارك
BAREFOOT IN THE PARK
تهیه‌کننده : هال‌والیس
کارگردان : جین‌ساکس
محصول کمپانی پارامونت
شروع سئانسها ۱۱ صبح ۳- ۱۵ر۵- ۳۰ر۷- ۴۵ر۹
بعدازظهر

گروه سینماهای سانترال رویال ایفل متروپل
یك وسترن خشن
داغ وپرحادثه
ازفرداصبح - نمایش میدهند
توماس میلیان . جان آیرلند درفیلم سینماسکوپ و رنگی
مردجان - خند

باشرکت: دونالد اوبراین و چلو آلونزو پخش از شرکت سورج

ازامشب
درسینماهای
نیاگارا - ادئون - رادیوسیتی - سیلورسیتی (قلهك)
داستانی خشن و جسورانه‌از دنیای تبهکاران و مبارزه پلیس علیه آنان بکارگردانی«دون سیگل» مردیکه بهترین فیلمهای پلیسی را تقدیم علاقمندان سینما نموده است

توضیح تربیت‌بدنی استان مرکز

امروز آقای عاصمی‌رئیس‌اداره تربیت بدنی آموزش و پرورش استان مرکز در مورد خبرمندرج در صفحه حوادث روز دوشنبه چهاردهم ماه جاری که تحت عنوان «فوتبالیستهای دودبیرستان به‌زدوخورد پرداختند » توضیح‌داد که باتحقیقاتی که از مسئولان امر بعمل آمده در آنروز که‌تیم فوتبال دو دبیرستان در میدان ورزشگاه مسابقه داشتند وبراثر مساوی‌شدن نتیجه بازی متوسل به‌تعیین برنده از طریق‌استفاده‌از پرتاب سکه (شیریاخط) شده و تیم برنده معلوم گردیده است هیچگونه اتفاق سوئی روی نداده است .

مجالس ترحیم

باکمال تاسف درگذشت‌شادروان بانو اشرف‌السادات امینیان مادر آقای دکتر منوچهر امینیان رئیس بخش‌جهاز هاضمه بیمارستان شماره ۲ بیمه‌های اجتماعی را باطلاع میرساند . مجلس ترحیم مردانه وزنانه درروز ۵شنبه ۲۴ اردیبهشت از ساعت ۳تا۵ بعدازظهر در مسجد الجواد واقع در میدان ۲۵ شهریور منعقد خواهد شد .

سازمان بیمه‌های اجتماعی

بدین وسیله درگذشت شادروان اشرف‌السادات امینیان مادر آقای دکتر منوچهرامینیان رئیس‌بخش گوارش‌بیمارستان شماره ۲ سازمان بیمه های اجتماعی سازمان را به آگاهی میرساند .
مجلس ختم از ساعت ۳ تا ۵ بعداز ظهر روز پنجشنبه ۲۴ اردیبهشت ماه ۴۹ در مسجد الجواد واقع در میدان ۲۵ شهریور برگزار خواهد شد .

معاون نیروی انسانی وزارت کار و امور اجتماعی - امیرحسین فرزانه

بمناسبت درگذشت بانو اشرف‌السادات امینیان والده آقای دکتر منوچهر امینیان رئیس بخش جهاز هاضمه این بیمارستان مجلس ترحیم مردانه و زنانه در روز پنجشنبه۲۴ اردیبهشت ازساعت ۳تا۵ بعدازظهر در مسجد الجوادبرقرار خواهد شد .

بیمارستان شماره ۲ بیمه‌های اجتماعی

بانهایت تاسف درگذشت‌مرحومه اشرف‌السادات امینیان والده گرام آقای دکتر منوچهر امینیان رئیس بخش‌گوارش بیمارستان شماره ۲ را باطلاع همکاران ارجمند میرساند . مجلس ختم مردانه و زنانه آن مرحومه از ساعت ۳ تا پنج بعداز ظهر روز پنجشنبه ۲۴ اردیبهشت ماه. جاری در مسجد الجواد واقع در میدان ۲۵ شهریور برگزار خواهد شد .

اداره رفاه کارکنان سازمان بیمه های اجتماعی

درگذشت ناگهانی بانو اشرف‌السادات امینیان والده ماجده آقای دکتر منوچهر امینیان همکار عزیز را باطلاع دوستان و همکاران رسانده ضمن عرض تسلیت به خانواده محترم امینیان مجلس تذکری از ساعت ۳تا۵ بعدازظهرروز پنجشنبه ۲۴ اردیبهشت در مسجد الجواد واقع در میدان ۲۵ شهریور برقرار می‌شود .

بیمارستان آریا

باکمال تاسف فوت شادروان بانو اشرف‌السادات امینیان مادر گرامی آقای محمود امینیان عضو هیئت مدیره این شرکت راباطلاع میرساند . مجلس ترحیم زنانه و مردانه روز ۵شنبه ۲۴ اردیبهشت از ساعت ۳تا۵ بعدازظهردرمسجد الجواد برقرار خواهد بود .

شرکت تولیدی‌مرکب ایران

باکمال تاسف وتاثر فوت شادروان بانواشرف‌السادات امینیان مادر آقای‌دکتر منوچهر امینیان دوست عزیزمان را باطلاع میرسانیم . مجلس ترحیم زنانه و مردانه روز ۵شنبه ۲۴ اردیبهشت ماه از ساعت ۳تا۵ بعدازظهردرمسجد الجواد واقع در میدان ۲۵ شهریور برقرار می‌باشد .
دکتر جلال بریمانی ، دکتر علی‌بهرامی ، دکترسعید بنی‌هاشمی ، دکتر بهروز پیروزمند ، دکتر سیاوش تولمی دکتر جهانشاه حاج‌علیلو ، دکتر رنجبروکیلی ، دکترامیر شفیع‌زاده ، چنگیز پیرزاده،اصغروهابی

باکمال تاسف درگذشت مرحومه بانو اشرف‌السادات امینیان همسر مرحوم عبدالرحمن امینیان مادر عزیزمان‌را باطلاع‌بستگان ودوستان وآشنایان میرساند . مجلس‌ترحیم مردانه و زنانه روز پنجشنبه ۲۴ اردیبهشت ماه جاری از ساعت ۳تا۵ بعدازظهر در مسجد الجواد واقع در میدان۲۵ شهریور برگزار ، ضمنا مراسم روز هفتم آنمرحومه از ساعت ۳تا۶ بعدازظهر روز جمعه ۲۵ اردیبهشت ماه در امامزاده عبداله منعقد خواهد بود .
قدسیه امینیان ، محمود امینیان ، اقدس امینیان(اقلیدی)، جواد امینیان ، دکتر منوچهر امینیان ، مهندس سیف‌الله اقلیدی ، حاج‌عباس قاسمی ، حاج‌مرتضی منهاجی ، نعمت‌اله آزادگان ، دکتر ابوالقاسم قاسمی ، مهندس منصورقاسمی حسین آزادگان ، عباس آزادگان ، تقی وثوقی ، حاج علی اصغروفی ، سرهنگ عبدالحسین گیوتاش ، مهندس تقی عالیخانی، مهندس‌جهانگیر آزادگان ، حسن آزادگان،دکتر حسن پناهلو ، مهندس امیرآزادگان ، حسن ضیافت،حسین صادقی ، علی‌منهاجی ، عباس‌منهاجی،اصغرمنهاجی،جهانگیر کمالی‌آزاد ، حسین منهاجی ، مهندس‌بهروزفربودی،مهندس کاوس‌آزادگان،دکترگیوآزادگان
۲-۲ آ-۹۳۴۹

بانهایت‌تاسف‌درگذشت آقای غفار صفائی فیض‌اللهی برادر آقای اسدالله فیض‌اللهی کارمند وزارت امو رخارجه را به‌اطلاع می‌رساند مجلس ترحیم آن شادروان روز پنجشنبه ۲۴ر۲ر۴۹ ازساعت۱۶الی۱۸در مسجداردبیلیهاواقع‌در گلوبندك منعقدخواهد بود . وزارت امور خارجه

خانواده های صفائی ، فیض اللهی ، صافی . خاتمی ، سلیمی ، شیخ ، صادقپور ، سهیل ، قدر،سعالیان ،دانشوران، بوستانی ، عطار مدرکی ، گل‌محمدی، زارع .

بانهایت تاسف فوت مرحوم غفار صفائی اردبیلی (فیض‌اللهی) کارمند وزارت منابع طبیعی را در اردبیل باطلاع دوستان و آشنایان میرساند مجلس ترحیم آنمرحوم در تهران ازساعت ۴تا۶ بعد از ظهر روز پنجشنبه در مسجد اردبیلیها واقع در گلوبندك (چاله حصار) منعقد خواهد بود .
سید عبدالکریم انواری ، عبدالخالق فیض‌اللهی ، بیوك فیض‌اللهی ، ابوالفضل فیض‌اللهی ، اسدالله فیض‌اللهی . سیف‌اله فیض‌اللهی ، لطیف فیض‌اللهی ، عباسقلی فیض‌اللهی، وهاب رحیم ، علیرضا ، مسعود ، فرهاد ، فرامرز ، فریدون فیض‌اللهی ، ابوالقاسم ، ستار ، قدیر ، داود سلمان خاتمی ، کمال . توفیق . آذر صادقپور . سعید صفائی ، حسین صفائی اردبیلی. رحمانی
۱-۲ آ-۵۰۷۵

باکمال تاسف درگذشت مرحوم رکن‌الدین احمدی (انتصارالسلطنه) رئیس اسبق اداره کل حسابداری وزارت راه را باطلاع میرساند . مجلس ختم آن مرحوم از ساعت ۹الی ۱۱ روز شنبه ۲۶ اردیبهشت ماه ۱۳۴۹ در مسجد الجواد واقع در میدان ۲۵ شهریور منعقد است .
آ-۹۷۲۸ وزارت راه

هوالرضا
خانواده های احمدی : جهانداری ، مسعود انصاری ، اشرفی ، معزی ، رهنما ، بیابانی ، مبرقع ، خاکباز ،ملك‌آرا، ثقفی ، جهانشاهی ، سامی
بایکدنیا تاسف و تاثر فوت ناگهانی رکن‌الدین احمدی (انتصارالسلطنه) را به اطلاع اقوام و دوستان می رساند . مجلس تذکر مردانه و زنانه صبح روز بیست‌وششم اردیبهشت ماه در ساعت ۹ الی ۱۱ در مسجد الجواد (میدان ۲۵شهریور) برگزار می شود .
۱-۲ آ-۵۳۲۳
بعموم بازماندگان آن مرحوم مصیبت وارده را تسلیت میدهیم

بانهایت تاسف درگذشت بانو احسان‌راد مادر خانم ناهید رودبانی «آهنی» کارمند این موسسه‌راباطلاع‌میرساند مجلس ترحیم زنانه و مردانه آن مرحومه از ساعت ۳تا۵ بعدازظهر روز پنجشنبه بیست‌وچهارم اردیبهشت ماه‌جاری در مسجد مجد منعقد خواهد بود .
موسسه استاندارد و تحقیقات صنعتی ایران

بانهایت‌تاسف درگذشت مرحومه بانو احسان راد را در لندن باطلاع‌آشنایان و دوستان میرساند - مجلس ترحیم زنانه‌و مردانه آن مرحومه روز پنجشنبه ۲۴اردی‌بهشت از ساعت ۳ الی ۵ بعدازظهر در مسجد مجد برگزار میشود.
خانواده های : راد ، رودبانی ، افراشته ، ماهوتی ، معبودی ، یزدی ، آهنی ، گوهری ، آذری ، شهبازی ،وحید خورگامی.
آ-۵۲۴۷
بعموم بازماندگان آنمرحومه مصیبت‌وارده را تسلیت میدهیم.

باکمال تاسف درگذشت شادروان اسماعیل ماهرالنقش کارمند بازنشسته شرکت ملی نفت ایران را باطلاع میرساند. مجلس ترحیم مردانه و زنانه آن مرحوم روز پنجشنبه ۲۴ اردیبهشت ماه از ساعت ۱۱ الی ۱۳ در تالار تبلیغ مسجد الجواد واقع در میدان ۲۵ شهریور منعقد خواهد بود .
امور بازنشستگی شرکت ملی نفت ایران

شرکت برق منطقه‌ای تهران بانهایت تاسف درگذشت آقای اسمعیل ماهرالنقش برادر آقای‌رحیم ماهرالنقش کارمند امور اداری این شرکت را باطلاع می‌رساند .
مجلس ختم آن مرحوم‌ازساعت ۱۱ الی۱۳ روز پنجشنبه ۲۴ر۲ر۴۹ در مسجدالجواد واقع درمیدان۲۵ شهریوربرگزار می‌گردد .

مرك پدر
روز گذشته پدر عزیزمان اسمعیل ماهرالنقش دارفانی راوداع گفت مجلس ختم آن سرور عزیز از ساعت ۱۱ تا ۱۳ روز پنجشنبه در تالارالجواد واقع در میدان ۲۵ شهریور برپا خواهد بود.
پری ، بیژن و بهنام ماهرالنقش

بانهایت تاسف وتاثر وباقلبی پراز اندوه درگذشت ناگهانی شادروان اسمعیل ماهرالنقش را باطلاع بستگان و آشنایان میرساند . مجلس یادبود مردانه و زنانه فقید سعید از ساعت ۱۱تا ۱۳ روز پنجشنبه ۲۴ اردیبهشت ماه ۴۹ در تالار مسجدالجواد میدان ۲۵ شهریور برگزار خواهد شد .
فامیلهای : ماهرالنقش ، حبیبیان ، عبادی ، دیانی ، مسعودنیا ، آزرم ، پیروز ، واقعی ، پوزشی ، انصاری ، عزیزی ، باقرزاده ، خور .

باکمال تاسف درگذشت ناگهانی شادروان اسمعیل ماهرالنقش کارمند ارشد بازنشسته شرکت ملی نفت ایران را باطلاع‌می‌رساند ، بدین مناسبت ازطرف دوستان آن‌مرحوم ازساعت ۱۱تا۱۳ روز پنجشنبه ۲۴ اردیبهشت ماه مجلس‌ختمی در تالار مسجدالجواد میدان ۲۵ شهریور برپا می گردد حضور آشنایان و دوستان گرامی در مجلس مذکور موجب شادی روح‌آن شادروان و تسلی خاطر بازماندگان خواهد بود .
پوزشی ، ایثاری ، انصاری، راستان ، آرین ، واقعی ، وفائی، ضمیرانی ، معتمدی ، نقشینه ، ادیب‌پور ،فانی ، فراتی، فرمند، جاوید ، افشار ، شاپوریان ، سرهنك علوی ، مجاهد، سلطان‌پور .
آ-۵۲۸۳

در مدرسه چهارباغ اصفهان
بانهایت تاسف فوت شادروان مرحومه حاجیه‌بی‌بی‌جناب رابا‌طلاع دوستان و آشنایان میرساند . مجلس ختم‌مردانه از ساعت ۸تا۱۲ صبح روز جمعه ۲۵ اردیبهشت‌ماه جاری‌در مسجد سلطانی (مدرسه چهارباغ) اصفهان و مجلس ختم زنانه همان روز در منزل شخصی واقع در خیابان‌جمال‌الدین عبدالرزاق کوچه جناب از ساعت ۳الی ۶ بعدازظهربرگزار خواهد بود .
خانواده‌های : جناب ، صحت ، نظمی ، میرحسینی ، مثقالی ، پروین ، دولتشاهی ، مالکی ، علوی ، زاینده‌رودی بهنام ، امامی ، کتابی ، سادات ، بشارت ، دائی‌جواد
آ-۹۶۳۶
بعموم بازماندگان آن مرحومه مصیبت وارده راتسلیت میدهیم

باکمال تاسف فوت ناگهانی‌شادروان مرحوم حسین‌غفاری صاحب منصب‌بازنشسته وزارت کشاورزی را باطلاع بستگان‌و دوستان میرساند . مجلس ترحیم مردانه از ساعت ۸ونیم تا۱۰ ونیم‌و مجلس‌زنانه از ساعت ۱۰ونیم تا ۱۲ونیم صبح پنجشنبه ۲۴ر۲ر۴۹در خانقاه حضرت صفی‌علیشاه برگزار می شود .
خانواده های : غفاری ، جلائی ، اصلانی ، موسوی ، فتحی ، کیان‌ارثی ، زمانی ، قانع ، خیرخواه ، خواجوی ، رزاقی ، بهادران ، آصفی ، مسعود مسعود، سرهنك‌بقائی - لاریجانی ، بدیع مسعود ، مالك ، زعیری ، مجلسی ، دکتر سیاسی ، کیوانی ، فرقانی ، سیدین.
آ-۵۱۸۳
بعموم‌بازماندگان آنمرحوم مصیبت‌وارده را تسلیت‌میدهیم.

بانهایت تاسف درگذشت بانو معصومه‌فرهاد مادرآقای دکتر مجید فرهاد دانشیار دانشکده پزشکی را باطلاع‌عموم همکاران ودوستان میرساند . مجلس ختم آن مرحومه در روز پنجشنبه ۲۴ر۲ر۴۹ ساعت ۸ونیم تا۱۰ونیم در مسجد الجواد واقع در خیابان روزولت برگزار میگردد .
دانشکده پزشکی

بمناسبت فوت مادر گرامی همکار ارجمندمان آقای دکتر مجیدفرهاد مجلس ترحیم زنانه و مردانه روز پنجشنبه ۲۴ اردیبهشت ماه ازساعت ۸ونیم تا۱۰ونیم صبح درمسجد الجواد برگزار خواهد شد .
انجمن رادیولوژی ایران

بانهایت تاسف‌وتاثر درگذشت مادر همکار ارجمندمان آقای دکتر مجیدفرهاد را باطلاع‌دوستان‌و همکاران‌گرام‌می‌رساند . مجلس ترحیم زنانه و مردانه‌آن مرحومه ۲۴اردی‌بهشت ماه از ساعت۸ونیم تا ۱۰ونیم روز پنجشنبه در مسجد الجوادبرگزار خواهدشد.
پزشکان وکارمندان انستیتوتاج‌پهلوی

بانهایت تاسف درگذشت شادروان حاجیه‌خانم‌معصومه فرهاد،مادر آقایان دکتر کریم فرهاد و دکتر مجید فرهاد رابا‌طلاع دوستان و همکاران میرساند . خواهشمند است باحضور در مجلس ترحیم روان‌آن مرحومه را شادوخاطر دوستان ارجمند و فامیل محترم فرهاد را تسلی بخشند .
دکتر حسین مرشد ، دکتر محمد مرشد ، دکترعلی مرشد ، دکتر مسدد ، دکتر شهرزاد ، دکتر مرتضوی ، دکتر افشاری ، دکتر بانکی ، دکتر بقائی یزدی ، دکتر حسین امامی ، دکتر آیرملو ، دکترنبوی ، دکترعلویزاده دکتر تهرانیان ، دکتر علیرضا میثمی ، دکتر اعتمادی ، دکتر علی علوی ، دکتر عباس‌زاده ، دکتر حکیمی ، دکتر واعظزاده ، دکتر رازی

بانهایت تاسف وتاثر درگذشت بانوحاجیه معصومه‌فرهاد مادر آقایان بیوك فرهاد ، دکتر کریم فرهاد ، دکتر مجید فرهاد و مهندس رسول فرهاد را باطلاع میرساند . مجلس ختم مردانه از ساعت ۸ونیم تا۱۰ونیم صبح روز پنجشنبه۲۴ اردیبهشت ماه در مسجد الجواد واقع در میدان ۲۵شهریور خیابان روزولت منعقد خواهد بود .
حسن شفیعی‌راد ، محمدحسین بافقی ، دکتر قاسم رفوگران ، محمد سلامت ، سرهنك ۲یوسف هاشمی ، سرهنك۲ محمداستاد ، رضامرشد ، دکتر خسرو فاطریان، احمدطاهری ، واحدی

بانهایت تاسف درگذشت شادروان حاجیه‌معصومه‌فرهاد همسر آقای حاج‌محمود فرهاد ومادر آقایان بیوك و دکتر کریم ودکتر مجید و مهندس رسول و دوشیزگان اکرم‌و فریده فرهاد را باطلاع بستگان و دوستان می‌رساند .
مجلس ختم مردانه و زنانه از ساعت ۸ونیم تا۱۰ونیم‌صبح روز پنجشنبه ۲۴ اردیبهشت ماه در مسجد الجواد واقع در میدان ۲۵ شهریور خیابان روزولت برقرار خواهد بود .
خانواده‌های : فرهاد ، گلباز ، پناهشاهی ، هنگامی، کلکته‌چی ، شیران ، اکرامی ، عسگری ، میربغداد‌آبادی امین‌شریفی ، دمشقی ، گلکاری آ-۵۳۴۷

یادبود

بمناسبت چهلمین روزدرگذشت همسر و پدرعزیزمان دکتر هایك‌مسروبیان روز پنجشنبه ۲۴ اردیبهشت ساعت۳ بعدازظهر مراسم یادبودی برمزار آنمرحوم در گورستان ارامنه (دروازه‌دولاب) و همچنین روز جمعه ۲۵ساعت۱۰ونیم صبح مراسم دعادر کلیسای ارامنه (خیابان قوام‌السلطنه)و از ساعت ۴بعدازظهر همان روز در منزل آنمرحوم واقع در خیابان روزولت کوچه اردلان شماره ۱۰ مراسم یادبودی برقرار خواهد بود . خانواده دکتر هایك مسروبیان
آ-۵۲۶۹

مراسم‌شب هفت شادروان استادبدیع‌الزمان فروزانفر از ساعت ۴تا۶بعدازظهر روز پنجشنبه ۲۴اردی‌بهشت ماه در آرامگاه فقیدسعید واقع‌در صحن مطهر حضرت عبدالعظیم برگزار خواهدشد.
خانواده‌های : فروزانفر ، نویم ، احمدی ، گل‌گلاب، ناصرقدسی ، صدقی ، بنی‌هاشمی ، جلالی ، ستوده ، غیانی.
آ-۵۲۵۳

باطلاع دوستان و آشنایان میرساند مراسم چهلمین روز درگذشت شادروان حاج‌حسین آقامکاره‌چیان همدانی روز جمعه ۲۵ر۲ر۴۹ در سرمزار آنمرحوم در قم برگزار میگردد .
رضا مکاره‌چیان
آ-۵۲۶۵

روز پنجشنبه ۲۴ اردیبهشت ماه مصادف باشب سالگرد فوت فرزندو پدر عزیزمان دکتر محمد دفتری می‌باشد مخارج مراسم صرف امور خیریه میگردد .
بدرالملوك دفتری. هایده دفتری. بیژن دفتری. فرهاد دفتری. پرویز دفتری
آ-۵۰۶۹

هرگز گمان مبر ز خیال تو غافلم
بنشستم ار خموش خدا داند و دلم
باطلاع کلیه خویشاوندان دوستان و آشنایان میرساند که بمناسبت سالگرد یکمین سال درگذشت بانو نصرت‌الزمان ممتحن صبیه مرحوم ابوالقاسم ممتحن الممالك مراسم یادبودی در روز جمعه ۲۵ اردیبهشت ماه جاری از ساعت ۲تا۴ بعداز ظهر در آرامگاه آن مرحومه در (امامزاده قاسم) منعقدخواهد شد .
خواهر داغدیده‌ات ملوك ممتحن و خانواده های‌وابسته
آ-۵۱۰۳

بدینوسیله باطلاع دوستان و بستگان میرساند که مخارج مراسم سالگرد درگذشت مرحوم دکتر محمد حسن بهادری که مصادف باروز جمعه ۲۵ اردیبهشت ماه جاری میباشد بمصرف امور خیریه میرسد بدین لحاظ مراسمی بر مزار آن شادروان برگزار نخواهد شد . خانواده بهادری
۱-۵۲۱۷

باطلاع دوستان و بستگان میرساند مراسم شب هفت شادروان بانو حاجیه معصومه فرهاد روز جمعه ۲۵ر۲ر۴۹ از ساعت ۳ الی ۵ بعداز ظهر برمزار آن مرحومه در قم باغ جنت مقبره خانوادگی فرهاد منعقد است . ضمنا یادآور میشود وسیله حرکت از ساعت ۹ الی ۹ونیم در منزل آن مرحومه واقع در خیابان روزولت روبروی پمپ‌بنزین کوچه دلفان‌پلاك ۲ر۲۲ آماده است .
آ-۵۳۴۱ خانواده فرهاد

تسلیت

همکار محترم جناب آقای دکتر مسلم بهادری
مصیبت وارده را صمیمانه بشما تسلیت میگوئیم
دکتر محبت آئین -سرپرست آسیب‌شناسی بیمارستان رازی دانشگاه تهران

جناب‌آقای فریبرز صدقی مدیر کل امور کارگزینی‌دانشگاه
درمصیبت وارده تسلی خاطر جنابعالی را خواستارم .
دکتر محبت‌آئین -دانشیار رشته سرطان دانشگاه تهران
آ-۵۲۹۷

خانواده‌های : فرهمند ، ضرغام ، بروجنی ، زاهدی، دره‌شوری ، یوسفی‌فر، مسعود
درگذشت ناگهانی مرحوم ناصر فرهمند ضربه‌ای‌هولناك وجانگداز بود . وقوع این ضایعه اسفناك خصوصا درپنجاه و هفتمین روز درگذشت روانشاد فرنگیس فرهمند مصیبتی عظیم و اندوهی بی‌پایان و ماتمی ابدی برای‌بازماندگان‌است اگرچه کلمات قادر نیستند تسلی‌بخش اندوه تلخ ازدست رفتن این مردبزرك باشند ولی امیدواریم این ضایعه‌دلشکن وجانفرسا راباصبر و شکیبائی تحمل کرده مارا در غم‌خود شریك بدانید .
خانواده رزاق‌نیا
آ-۵۲۹۹

آقای پرویز موتمن‌زاده
بانهایت تاسف درگذشت پدر عزیزتان را تسلیت گفته صبر و شکیبائی برای جنابعالی مسئلت مینمائیم .
از طرف کلیه همکاران واحدهای اداری و مالی وزارت آبادانی و مسکن-مسعوداهری
آ-۵۲۶۷

خانواده محترم کاوندی
باکمال تاسف مصیبت وارده را تسلیت میگوئیم
زنجان : رخشنده وپرویز وعبدالله محمدی - اسمعیل‌نامور
آ-۹۶۵۰

جناب آقای دکتر عبدالحسین کاوندی
مصیبت وارده را بخانواده محترم کاوندی تسلیت عرض مینماید .
زنجان:اداره‌کل آموزش و پرورش . محمدحسین‌رستمخانی
آ-۹۶۴۸

باکمال تاسف مصیبت وارده را به‌فرزندان مرحوم آقای کاوندی مخصوصا به‌آقای‌دکتر کاوندی تسلیت میگویم .
زنجان : دکتر محمود حکیمیان
آ-۹۶۴۶

تیمسار سرلشگر باوندی
از سوی خود و همه همکارانم مصیبت وارده راتسلیت عرض نموده بقای عمر تیمسار و خاندان محترم را ازخدای بزرك آرزودارم .
رضائیه - سرلشگر آزموده
آ-۹۶۴۲

باقلبی پراز اندوه درگذشت مرحومه خانم صغری سلیمی همشیره گرامی آقای محمد اسمعیل سلیمی رابه ایشان و خاندان ارجمند تسلیت عرض نموده ماهم در این غم شریك شما هستیم .
شاهی : خانواده‌های محمدجواد کبیری ، ابوالقاسم کبیری سراجی ، تایلرو
آ-۹۶۳۴

دوست و همکار گرامی جناب آقای دکتر مجیدفرهاد
مصیبت وارده را به‌آنجناب و خانواده محترم تسلیت میگوئیم .
دکتر اردشیر خطیب شهیدی ، دکتر رضا کهنموئی ، دکتر جمشید پرتوی
آ-۵۲۶۱

سرکار سرهنك ناوی
باندوه فراوان از طرف خود و همکارانم مصیبت وارده را به سرکار و سایر بازماندگان فقید سعید تسلیت عرض می نمایم.
سرلشگر پالیزیان
آ-۵۲۸۷

همکار فرزانه جناب آقای حسین عرب‌پور
کارکنان و دبیران دبیرستان ایرانشهر یزد مصیبت وارده را تسلیت میگویند .
رئیس دبیرستان ایرانشهر - حسین بامشاد
آ-۹۷۱۲

سرکار سرهنك‌فرامرز ناوی
مصیبت وارده را صمیمانه تسلیت عرض مینماید .
سرگرد جواد‌آل‌طه
آ-۵۳۴۳

سرکار ستوان یکم عدالت
باندوه فراوان درگذشت مرحوم سیدمحمود عدالت را از طرف خود و همکارانم تسلیت گفته واز خداوند متعال شادی روح آن مرحوم و سلامتی بازماندگان راخواستاریم
سرلشگر حسن یحیوی
آ-۵۳۴۹

دوستان گرامی آقایان دکتر کریم و مجید فرهاد
مصیبت وارده را بشما و خانواده محترمتان صمیمانه تسلیت میگوئیم.
دکتر اکبر پورباقر
آ-۹۶۶۰

تیمسار سپهبد سیوشانسی
مصیبت وارده را از طرف خود و همکارانم به‌تیمسار و خانواده محترم تسلیت گفته سلامتی بازماندگان را از خداوند بزرك خواستارم.
سرتیپ‌جلال‌بزمان
آ-۵۲۸۱

همکار گرامی خانم ولەبت صیاد
درسوك شما و خانواده‌تان خود را شریك میدانیم و غم بزرك شما را باتمام وجود احساس میکنیم همدردی مارا درفقدان پدر گرامیتان بپذیرید.
مهندس قمرخرم طوسی ، دکتر ماندانا بهبودی ، دکتر ثریا تیموری ، نسرین ناظمیان ، زری بهشتیان ، دکتر علی اکبرآگه ، مهندس حسین خاشابی ، دکتر فیروز دریادل.
آ-۵۲۷۷

همکار عزیز آقای علی‌اصغر تحصیلداری
دبیران و کارکنان دبیرستان سنائی مصیبت وارده را بجنابعالی و خانواده محترم تسلیت میگویند.
آ-۹۶۵۸

جناب آقای حقیقت استاد محترم
باندوه فراوان دانشجویان کلاس ب مدرسه عالی هتلداری درگذشت مادر گرامتان را تسلیت عرض نموده‌بقاء عمربازماندگان محترم را خواهانند .
آ-۵۲۳۳

جناب آقای امینیان
باکمال تاسف و تاثر مصیبت وارده را بجنابعالی و خانواده محترم تسلیت عرض میکنیم
غنیمتی - کامران - سلطانی
۱-۹۵۱۴

آقای مهندس منوچهر اقبالی
مصیبت وارده را به‌آنجناب و خانواده گرامی صمیمانه تسلیت عرض مینماید .
شرکت سهامی جنرال تکنیك
۱-۵۲۲۹

همکار محترم آقای ابوعلی کاوندی
بانهایت تاسف مصیبت‌وارده را تسلیت عرض مینمائیم.
دکتر رحیمیان ، هاشمی . اسفندیاری ، هدایتی ، منصوری ، کرسی‌زر ، تسلط ، سمیع ، ابوالحسنی ،ذوئی .
آ-۵۲۴۵

سرکارخانم‌ناهید ایران‌پزشکی ریاست محترم دبیرستان‌آزرم
باکمال تاسف درگذشت شادروان پدربزرگوارتان را از صمیم قلب تسلیت‌عرض‌نموده - بقای عمر جنابعالی وسایر بازماندگان را از خداوند متعال‌خواستارم.
رئیس‌دبیرستان ادیب - رفیع زاده شاهی
آ-۵۲۵۱

دوست‌ارجمند جناب آقای منوچهر مبشر
باکمال‌تاسف درگذشت نابهنگام برادر عزیزتان‌را از صمیم قلب تسلیت عرض‌نموده -بقای عمر جنابعالی وسایر بازماندگان را از خداوند متعال خواستارم .
رئیس‌دبیرستان ادیب-رفیع‌زاده‌شاهی
آ-۵۲۴۹

جناب آقای دکتر مسلم‌بهادری
مصیبت وارده مرك پدر بزرگوارتان را تسلیت‌عرض نموده وبقای عمر آن خانواده محترم را ازدرگاه خداوند متعال مسئلت مینماید .
دکتر محمدعلی شیخ - دکتر عبدالحسین شیخ
آ-۵۳۱۱

جناب آقای دکتر کریم فرهاد
بانهایت تاسف درگذشت والده گرامیتان راتسلیت گفته ، سلامت و سعادت جنابعالی وفامیل محترم راازخدای متعال خواستاریم .
آ-۵۳۰۵ لطیف هاشمی - منوچهرهاشمی

جناب آقای فروزان
باندوهی عمیق این‌رویداد ناگوار را به‌جنابعالی و خانواده محترم غفاری تسلیت گفته و سلامت بازماندگان راازخداوند متعال خواهانیم .
محمدعلی گلشنی - اصغریزدی
آ-۹۶۶۸

همکار ارجمند جناب آقای دکتر فرهاد
مصیبت‌وارده را صمیمانه تسلیت عرض می نمائیم .
دکتر سرورآهی ، دکتر امین صادقیه
آ-۵۳۲۱

تیمسار معظم سرلشکر باوندی
باندوه فراوان مصیبت‌وارده را ازسوی خودو همکارانم به تیمسار معظم و خانواده محترم تسلیت عرض مینماید .
آ-۵۳۱۵ سرلشکر محسن معین‌زاده

تیمسار معظم سپهبد سیوشانسی
بانهایت تاسف مصیب وارده را تسلیت عرض می نماید بقا و سلامتی بازماندگان را از خداوند آرزو مینماید .
آ-۵۳۱۳ سرلشکر محسن معین‌زاده

جناب آقای دکتر منوچهر امینیان رئیس بخش جهازهاضمه بیمارستان شماره ۲ بیمه‌های اجتماعی
مصیبت وارده را به آن جناب و خانواده محترم تسلیت گفته و در این سوك بزرك خود را سهیم میدانیم .
پروین‌دانه‌کار . طلعت زبیری . بریچهر علی‌زاده .فاطمه هادی‌پور . مهین همتی . روح‌انگیز فرهودی . مهراعظم محمدزاده . هوشنك پزشکیان
آ-۵۳۲۹

همکار ارجمند سرکار خانم رودبانی (آهنی)
مصیبت جانگداز فوت مادر گرامیتان را تسلیت‌عرض نموده خودرا در غم شما شریك میدانیم .
اسفندیاری ، باغ‌لله ، بردبار ، حفیظی ، خالصی ، خوئی ، ذاکری ، شفاءالدین ، شفابخش ، صابر شیخ ، صوفی ، صیانتی ، عظیمی ، عفتیان ، گشتاسب‌پور ، مبین، مرعشی ، مفیدی ، مقبلی ، میبد ، میرگلو ، نادری ، نظری ، وزیری
آ-۹۷۱۸

ولتکن منکم امة یدعون الی الخیر

«حسینیه ارشاد»

... ادامه برنامه‌های هفتگی دینی و علمی شبهای جمعه و شنبه را بشرح زیر باطلاع عموم علاقمندان میرساند :
دراین برنامه جناب آقای محمدتقی شریعتی مزینانی تحت عنوان خاندان محمد «ص» سخنرانی میفرمایند.
شروع برنامه ۸ بعدازظهر.
موسسه خیریه تعلیماتی و تحقیقات علمی و دینی حسینیه ارشاد

فبشر عباد الذین یستمعون القول فیتبعون احسنه

مسجد جواد (ع)

ضمن عرض تسلیت بعموم برادران و خواهران دینی بمناسبت‌وفات یازدهمین‌پیشوای‌شیعیان حضرت‌امام‌حسن‌عسکری «ع» مسجد جواد «ع» برنامه سخنرانی خود را بشرح زیر اعلام میدارد :
۱- تلاوت آیاتی از کلام‌ا... مجید
۲- اشعار مذهبی.
۳- سخنرانی جناب آقای سیدابوالقاسم شجاعی در پیرامون (تولی‌وتبرا).
شروع برنامه ساعت (۸) بعداز ظهر پنجشنبه ۲۴ر۲ر۴۹
آ-۵۲۹۳

سپاسگزاری

حضور وشرکت علماء ،نمایندگان محترم‌مجلسین ، فضلا اساتید دانشگاه و مقامات عالیرتبه کشوری و لشگری ، سخنوران ، نویسندگان گرانمایه جامعه مطبوعات و دوستان وبستگان در مراسم تشییع وترحیم و هفته شادروان استاد محمدجواد تربتی و همدردی و محبت قلمی بی‌شائبه اکثر مدیران محترم جراید تهران و شهرستانها بر قلبهای غمین بازماندگان و علاقمندان او که اینك درمیان مانیست مرهم نهاده است . برخود فرض میدانیم بدین وسیله از اینهمه لطف سپاسگزاری نموده واز خداوند متعال بخواهیم بهمه سلامت واجر فراوان عنایت فرماید .
آ-۵۳۰۱ محسن تربتی - هادی تربتی

بدین‌وسیله از کلیه سروران و دوستان و آشنایان و بستگان که‌باشرکت خود در مراسم تشییع جنازه و مجالس ترحیم فرزند جوان و ناکامان مهندس فیروز فرشی موجبات تسلی خاطر مارا چه‌در آبادان و چه‌در تهران فراهم ساخته‌ویا باارسال نامه و تلگراف و درج در جراید ابراز همدردی فرموده‌اند و همچنین از دوستان اداری و رفقای نزدیك آن فقید ناکام که‌در مصیبت وارده عظیم بانهایت محبت وصمیمیت شرکت و همدردی فرموده‌اند تشکر وسپاس گزاری مینمائیم.
آ-۵۲۷۳ مهندس محمدحسین فرشی‌وبانو

باعرض تشکروامتنان از عنایات والطاف بیکران‌سروران عظام ودوستان‌وآشنایان گرامی که‌باشرکت در مراسم‌تشییع وتهران و یا باارسال تلگراف ،نامه‌ودرج درجراید ابراز تفقد جنازه‌ومجالس ترحیم شادروان بانوگوهرسالاردر مازندران و همدردی فرموده‌اند .امیداست بعلت‌تالمات روحی‌از جهت قصور در عرض تشکروسپاسگزاری حضوری ما را موردعفو قرار دهند.
آخ۵۲۴۱ خانواده های:سالار.توکلی

سپاسگزاری
بدین وسیله از حضور جنابان آقایان حجج اسلام ، فرماندار ، شهردار ، بخشدار ، روسای ادارات و کارمندان، تجار ، اصناف ، معتمدین شهر ، کشاورزان و عموم‌هشمیریان و اقوام و بستگان که در مراسم تشییع ومجالس ختم پدر و بزرك خانواده شرکت فرموده‌اند سپاسگزاری مینماید و از اینکه بعلت تالمات روحی و فرصت کم نمیتواند برای عرض تشکر از این ابراز لطف و همدردی بحضور تمام ذوات محترم و فامیل عزیز برسد پوزش میطلبد .
از طرف فامیل اشرف‌زاده - محمدعلی اشرف‌زاده
آ-۹۷۰۸

جناب آقای شماخی رئیس محترم اداره کار و امور اجتماعی شهرستان ری
همکاران جنابعالی مصیبت وارده را صمیمانه تسلیت عرض نموده بقای آن خاندان محترم را از درگاه ایزد یکتا مسئلت می نمائیم .
فرماندار شهرستان ری حجازی ، خلیل‌پور ، سیدمهدی ابطحی شهردار ، سید عبدالمجید آل‌طعمه رئیس آموزش و پرورش ، فرحی ،،دکتر شکرائی‌رئیس بیمارستان‌فیروزآبادی، سرهنك‌حریری، سرهنك‌ابراهیمی،تنگستانی‌رئیس‌دارائی،وثوقی رئیس پست‌و تلگراف ، مهندس سجادی رئیس سازمان آب، مهندس شیخی رئیس سازمان برق ،نجفی سرپرست آبادانی و مسکن ، دکتر فرهنك‌فر رئیس اداره کشاورزی ، رمضانی رئیس تلفن شهری ، مهدوی رئیس بانك ملی ، خوانساری رئیس بانك بازرگانی ، دکتر یزدانی رئیس ثبت‌اسناد ، محصص رئیس اصلاحات ارضی ، قائمی رئیس ب

اطلاعات ۱۳۰۴

چهارشنبه
• هفتم ربیع‌الاول ۱۳۹۰
• سیزدهم مه ۱۹۷۰
• شماره ۱۳۱۸۹
• سال چهل و چهارم

شاهنشاه بمناسبت‌روز تعاون پیامی فرستادند

روز تعاون در سراسر کشور جشن گرفته شد

دکتر کاظم ودیعی رئیس‌موسسه آموزش و تحقیقات تعاون دانشگاه تهران در حال سخرانی در مورد تعاون می باشد . در ردیف جلو آقای دکترعالیخانی رئیس دانشگاه تهران و جمعی ازشخصیتهای‌علمی دیده میشوند.

• در مدارس ، شرکت های تعاونی ، دانشگاه تهران مراسمی برپا گردید

صبح‌امروزشاهنشاه آریامهر به مناسبت «روز تعاون » پیامی خطاب بملت‌ایران فرستادند :

متن پیام شاهنشاه به شرح‌زیر است:

سالروزتعاون‌ایران یادآورنهضتی است که‌اجرای اصول عالیه آن استقرار اقتصاد دمکراتیك را در جامعه ما تسریع میکند - در حقیقت هدف اصلی از انقلاب‌ملی ایران دگرگون ساختن نظام کهن به منظور ارتقاء هر چه بیشتر جامعه ایرانی تا سطح پیشرفته‌ترین کشور هاست. باتوسعه تعاونی ها واز طریق همکاری‌واشتراك‌مساعی جمعی تسهیلات لازم برای نیل‌به هدفهای اقتصادی فراهم میشود - سازمان های تعاونی مظهرهمبستگی ایران‌وزنان ایرانی‌است که با خودیاری واحترام به آزادی‌فعالیت های اقتصادی را با اصول عالیه اخلاقی جمع‌و تلفیق‌میکنندوبرای زندگی بهترکوششی جمعی و هماهنك به عمل می‌آورند .هدف برترین و مقصد اعلای نهضت تعاونی‌ایجاد دنیائی‌است‌که در آن همه ملت‌ها در پرتو همکاری‌وصلح وآشتی از غنای مادی و معنوی برخوردار باشند ،اما شرط لازم برای گسترش نهضت تعاونی‌اصیل چنانچه تجربه تمام کشور هانشان داده‌است بسط آموزش به‌منظور تفهیم اصول و روش های کار تعاونی در همه‌طبقات جامعه است‌و بنابراین از جمله وظائف مهمی که‌سازمان های مسئول بعهده‌دارند ارشادوحمایت تعاونی ها در طریق رشدوتکامل‌آنهاست که امیدواریم همکاری همه اعضاء و مدیران و رهبران تعاونی ها باسازمان های مربوط نتایج درخشانی را درراه ترقی‌ورفاه جامعه ایرانی به‌بار آورد.

*** روز تعاون**

خبرنگار ما گزارش میدهدروز ۲۳اردیبهشت ماه که مصادف با روز صدور فرمان همایونی دایر براستقرار نظام تعاون در همه‌رشته های اقتصادی و اجتماعی است قیام روز تعاون نامگذاری شده است،وبهمین مناسبت همه ساله درسراسر کشور مراسمی بعمل می‌آید و در بزرگداشت‌این روز وتفهیم وسیع ترتعاون برنامه هائی بموقع اجرا گذارده می شود . هدف از این برنامه هاجلب توجه مردم به‌لزوم تعاون‌و همکاری و تامین نیازمندی های مشترك خویش می‌باشند.

*** در دانشگا تهران**

بعدازظهر دیروز موسسه‌آموزش و تحقیقات تعاونی دانشگاه تهران به مناسبت سالروز تعاون‌و صدور فرمان، جشنی در محل موسسه ترتیب داد . دراین مراسم که با حضوررئیس دانشگاه تهران وجمعی از شخصیت های علمی‌و تعاونی برگزار شد ابتدا‌آقای دکترکاظم ودیعی رئیس‌دانشکده تعاون ضمن اظهاراتی پیرامون مسئله تعاون‌و توجه‌شاهنشاه آریامهر باین امر گفت جامعه آینده‌ایران جامعه‌ای مبتنی براصول ۱۲ گانه‌انقلاب‌شاه‌و مردم خواهدبودو تحقق هیچیك از این‌اصول بی مدد تعاون میسر نیست.

سپس چندبرنامه هنری وسیله دانشجویان این موسسه انجام‌شدو در خاتمه آقای دکتر عالیخانی ، دانشجویان هنرمند را مورد تشویق قرارداد.

*** تعاون در مدارس**

ساعت ۹صبح امروز در کلیه مدارس‌کشور مراسمی باشرکت دانش‌آموزان برگزار شد .دانش آموزان پیام شاهنشاه را از رادیو گوش کردند وسپس دبیران‌علوم اجتماعی در زمینه تعاون سخنرانی نمودند.

مراسم‌دیگر

امروز کلیه‌شرکت های تعاونی درفروشگاه های خود چراغانی کردندو به خریداران جوایزی دادندو مدیران شرکت نیزبرای کارکنان خودسخنرانی نمودند .

شرکت های تعاونی طبق‌معمول هرسال دراین روز مراسمی دارند وباین‌ترتیب از روز تعاون تجلیل بعمل می‌آورند.

*** روستاها**

درروستا ها نیز مسئولین‌سازمان های‌سپاه دانش ، سازمان مرکزی تعاون‌روستائی‌وسازمان خانه های فرهنك‌روستائی ، روز تعاون را در کلاسهای درس‌وشرکت های‌تعاون و خانه های فرهنك روستائی‌جشن گرفته و مطالبی‌در زمینه تعاون و تاثیر آن در زندگی اجتماعی برای روستائیان بیان داشتند .نظیر همین مراسم در کاخهای جوانان تهران وشهرستان هاصورت‌گرفته است.

پیام‌ملك‌حسین و پاسخ شاهنشاه

اوضاع نامطلوب خاورمیانه

صلح‌وثبات‌اینمنطقه‌حساس‌راتهدیدمیکند

اعلیحضرت ملك حسین پادشاه اردن هاشمی دیروز طی تلگرامی که بعنوان شاهنشاه مخابره‌کرد از اقدام رهبران ایران ، ترکیه، و پاکستان در تقاضا از رهبران ایالات متحده و اتحاد جماهیر شوروی نسبت به بکاربردن نفوذ برای‌حل بحران‌خاورمیانه‌صمیمانه تشکر نمود .

پادشاه جوان و شجاع اردن‌در تلگرام خود به شاهنشاه ازاقدام رهبران ایران وپاکستان وترکیه بعنوان «یك اقدام بزرگوارانه» یادکرد و اظهار یقین نمود «آن ندای عدالت که بوسیله رهبران سه کشور بصورت عادلانه‌واستوار طنین افکن شده بروجدان‌بشریت انعکاس عمیقی خواهد داشت .

اعلیحضرت ملك‌حسین در پیام خود گفت : «من مطمئن هستم که افراد اردنی و عرب که‌برای‌حقوق حقه و حیثیت انسانی تلاش می‌کنند در اظهار قدردانی ازشما برای این همبستگی اسلامی که در کنفرانس بزرك ازمیر ابراز داشته‌اید بامن همصدا خواهند بود» .

*** پاسخ شاهنشاه**

در پاسخ به‌پیام مذکور ازجانب شاهنشاه پیامی بدین شرح بعنوان پادشاه اردن هاشمی مخابره‌شد:

احساسات شریف وبرادرانه‌آن اعلیحضرت که‌درپیام خود ابراز داشته‌اید مراعمیقا تحت تاثیرقرار دادطبیعی است که ایران‌وترکیه وپاکستان که‌پیوسته نسبت بمنافع برادران مسلمان خود از صمیم قلب علاقمند هستند از اوضاع نامطلوب خاورمیانه که‌صلح‌وثبات این منطقه حساس را تهدیدمی‌کند عمیقا ابراز نگرانی کنند . ماهمه امیدواریم که طبق قطعنامه مورخ ۲۲ نوامبر ۱۹۶۷ سازمان ملل متحد یك راه حل سیاسی برای این کشمکش‌های‌تاسف‌آور که خاورمیانه راتهدیدمیکندپیدا شود تاکشورهای مسلمان‌بتوانند مساعی خودشان را در راه تامین سعادت و رفاه ملل‌خویش ادامه دهند .

از خداوند قادر متعال مسئلت دارم که به‌آن اعلیحضرت‌سعادت وتوفیق در انجام وظیفه عالی که در رهبری ملت شجاع خودبعهده دارند اعطاء فرماید .

محمدرضاپهلوی

عارف

خواننده رادیو تلویزیون باشرکت ۱۰ نفر موزیسین از فرداشب در

هتل‌میامی

گروه بالرین‌های اسپانیائی
اسرالداپه‌په‌لارا
گروه بالرین های انگلیسی
جاز اسکالدا
رقص اصیل شرقی
کوکب شهرزاد
تریوهو
هنرچین

کلیه این برنامه ها باهمکاری ارکستر جدید لوچیانوپولینو اجرا میشود

تلفن ۶۲۰۲۰۰ -۶۲۲۴۳۲ - ۶۲۷۰۲۱

چهار سالن هتل میامی برای همیشه آماده پذیرائی‌ازجشن های عروسی است .
با کمترین بها و قسط ۶ ماه ویکسال

GLASS WOOL

شرکت سهامی پشم شیشه ایران

به چند نفر بازاریاب با مشخصات زیر احتیاج‌دارد.
داشتن سابقه کار در امور بازاریابی .
معافیت نظام‌وظیفه .
داشتن وسیله نقلیه .
متقاضیان میتوانند در وقت اداری ۳ الی ۶ بعداز ظهر بدفتر شرکت واقع در خیابان شاهرضا -صبای جنوبی شماره ۱۳ مراجعه نمایند.

۱-۳ آ-۹۴۴۴

ازفرداصبح درسینما

سینه‌موند

فیلمی که هفته‌ها و ماهها خاطره شیرین و نشاط‌انگیز آن از یاد شما بیرون نخواهد فت .

والت دیسنی تقدیم میکند

جزیره گنج رنگی

TREASURE ISLAND

شاهکار: رابرت لوئی استیونسون

باشرکت: بابی دریسکول ، رابرت نیوتن
بازیل سیدنی پخش از هنتروگلدوین مایر

دانشجویان مقیم آمریکا

باپرداخت سه هزار تومان بایران می‌آیندوبرمیگردند

وزارت خارجه تسهیلاتی برای دانشجویان ایرانی مقیم آمریکا باهمکاری هواپیمائی ملی ایران فراهم کرده است تاآنان بتوانندر تعطیلات تابستان امسال همانند سالهای گذشته برای دیدن‌خانواده خود وبازدید از پیشرفتهای‌مملکت بایران سفر کنند .

بموجب این برنامه دانشجویان باچهار پرواز بترتیب در هیجدهم- بیستم - بیست و پنجم و بیست و هفتم خردادماه امسال از نیویورك بتهران خواهند آمد .

بهای بلیط رفت‌و برگشت‌سیصد ونود وپنج دلار است ودانشجویان میتوانند این مبلغ را با فرستادن چك در وجه سفارت شاهنشاهی وبه نشانی هواپیمائی ملی ایران در نیویورك بپردازند ویا معادل آنرا بریال بوسیله‌بستگان خوددرتهران بشرکت مذکور پرداخت کنند . این تسهیلات‌شامل همسروفرزندان دانشجویان متاهل نیز هست .

دانشجویان باکسب گواهینامه به‌اشتغال به تحصیل در موسسات آموزشی ایالات متحده که بتائید نمایندگی های سیاسی ایران در آمریکا برسد ازپرداخت هزارتومان عوارض خروج از کشور هنگام بازگشت معاف خواهند بود .

مجمع بین‌المللی سیاست فرهنگی درتهران تشکیل میشود

*** این مجمع به مسئله تمرکز یا عدم تمرکز در فعالیت‌های فرهنگی‌رسیدگی‌میکند**

مجمع سیاست فرهنگی باهتمام دبیرخانه شورایعالی فرهنك و هنر و با مساعدت یونسکو از روز شنبه بیست و ششم اردیبهشت بمدت چهار روز در محل دبیرخانه‌شورای عالی فرهنك و هنر تشکیل خواهد شد .

دراین مجمع آقای «اتکی» وزیر فرهنك کامرون که ریاست مجمع عمومی یونسکو را نیز بعهده‌دارند و همچنین آقای «تونگل» رئیس سابق مجمع عمومی‌یونسکو و وزیر آموزش‌سابق کشور ترکیه‌شرکت دارند و علاوه بر اینها نمایندگانی از ژاپن ، فرانسه ، هند ،پاکستان و تونس شرکت خواهند جست و از ایران‌نمایندگانی از وزارت‌خانه های اطلاعات ،امورخارجه ،آموزش و پرورش ، علوم و آموزش عالی فرهنك و هنر و دبیرخانه شورای‌عالی فرهنك و هنر، سازمان‌برنامه، سازمان تلویزیون‌ملی و کمیسیون ملی یونسکو شرکت دارند .

مجمع سیاست‌فرهنگی روزشنبه ۲۶ اردیبهشت ماه جاری ساعت ۱۰٫۳۰ صبح وسیله آقای پهلبد وزیر فرهنك و هنر در سالن موزه نوبنیادایران‌باستان گشایش‌خواهد یافت و از همان روز بعد از ظهر جلسات مجمع صبح و بعد از ظهر در محل دبیرخانه‌شورایعالی‌فرهنك و هنر بکار خود ادامه خواهد داد.

هدف از تشکیل این مجمع رسیدگی به مسئله تمرکز یا عدم تمرکز در فعالیت های فرهنگی و موضوع تربیت کارگزاران فرهنك که مقصود مدیران و مروجین فرهنگی است ، میباشد .

دعوت برای دریافت دیپلم افتخاری یونسکو

بدین وسیله از نامبردگان زیر که در دومین نمایشگاه جهانی یونسکو ویژه‌ی هنر کودکان ونو جوانان شرکت داشته‌اند دعوت‌می شود که برای دریافت دیپلم‌افتخار یونسکو بدفتر کانون‌پرورش‌فکری کودکان و نو جوانان مراجعه نمایند.

علی معتمد
سهیلا مجیدزاده
فریبا معتمدی
شهپر شیروانی
بهدادرستگار
ساسان مجلسی
جمشید هرمز جاری
شهرام صباغی
شهرخ بهجو
تورج رکنی

۱- ۳ آ-۹۴۱۲

سازمان سمپاشی عباس‌آباد

سمپاشی منازل و مساکن
تلفن ۷۶۰۸۶۱
زیرنظر پزشکان متخصص
پلی‌کلینیك فرح

۲۰۱ آ-۹۳۳۰

شهرقصه

صبح‌روز جمعه از ساعت ۱۰و نیم درسالن انجمن دوشیزگان و بانوان تلفن رزرو ۷۵۶۴۴۶
خیابان بهارشمالی نبش خیابان نامجو .

سوسن

خواننده برگزیده مردم و
«رینو سالویاتی»
مشهورترین خواننده ایتالیا و برنده جایزه صفحه طلائی بانضمام دهها برنامه جدید دیگر در

شکوفه‌نو

تلفن‌های رزرو ۹۵۳۰۳۳
۹۵۴۰۴۴

اطلاعات سال

منتشر شد

۱۲۵ ریال

آگهی استخدام درسطح استان مازندران

جهت کار در یکی از سازمان‌های وابسته بدولت بوجود یك نفر نقشه‌بردار و یکنفر مهندس راه و ساختمان و یکنفر مهندس شهرساز واجد شرایط که حداقل دوسال سابقه کارداشته و خدمت سربازی یا معافیت دائم را دارا بوده باشد نیازمنداست داوطلبان میتوانند پیشنهاد خودرا بافتوکپی مدارك تحصیلی و علمی به نشانی ساری صندوق پستی شماره «۹۴» ارسال دارند.

آ-۹۴۶۲

بنگاه توسعه ماشینهای کشاورزی وزارت کشاورزی

در اجرای برنامه ماشینی نمودن کشاورزی کشور ، علاوه بر انواع تراکتور و ماشین آلات و ادواتی که درحال حاضر باختیار کشاورزان میگذارند ، نوع جدید تراکتور ۴۰ اسب ردیفکاری و تریلر ۵ تن هیدرولیك را نیزباسهل‌ترین شرایط بفروش خواهد رسانید ، کشاورزان و خریداران برای حفظ نوبت میتوانند باداره مرکزی بنگاه واقع‌درتهران خیابان کاخ شمالی شماره ۸۶ و در شهرستانها به‌نمایندگی بنگاه مراجعه وثبت نام نمایند .

م‌الف ۱۴۵۶ ۱-۳ آ-۸۳۱۶

مجله اطلاعات دختران وپسران هفته آینده غوغا میکند !

بازیچه‌ها

داستانی مهیج وگیرا ، که خواننده را در هیجان شگفت‌آوری نگاهمیدارد .

مارسیان ، قهرمان رومی

داستانی از دلاوریهای سربازی رومی که خاطره دلاوریهایش هیچگاه از یادخوانندگان نمیرود .

«محسن» دیوان

داستانی ایرانی‌که شیرینی ودلنشینی‌خاص‌دارد

قاتل اجاره‌ای !

داستانی جذاب وجالب‌که تاپایان خواننده در دلهره ووحشت بسر می برد .

انتقام

داستان مردی‌که فرسنگهاراه پیموده‌وباناملایمات زیادی روبرو میشود تاانتقام خون دوستش را از تبهکاران بگیرد .

... ودهها مطلب جالب وسرگرم کننده . اخبار هنری- ورزشی- آشنائی بامشاهیرجهان- جدول-آشناشدن باعلوم واختراعات واکتشافات جدید، همه وهمه در مجله اطلاعات دختران و پسران اینهفته

حتما روز یکشنبه آینده مجله را مطالعه‌نمایید.

قابل توجه مبتلایان به بیماری قند

انجمن ملی راهنمائی و حمایت مبتلایان به بیماری قند همه هفته روز های پنجشنبه از ساعت ۱۱ صبح تا یك بعداز ظهر باحضور کارشناسان امور بیماری قند و تغذیه جلسات مشورتی برای آشنا ساختن مبتلایان به مسائل مربوط به رژیم غذائی و سایر امور در سالن کنفرانس انستیتو خواربار و تغذیه‌ایران واقع در جاده پهلوی شماره ۴۶۲ تشکیل خواهد داد . ورود د راین جلسات برای مبتلایان و علاقمندان آزاد است .

قانون بهبود و پرورش معلولین

پرسشنامه برای معلولین تحصیلکرده

از کلیه معلولین تحصیلکرده (افرادی که دارای‌نقص‌عضو‌بوده‌لااقل تحصیلاتی‌برابر سال ششم ابتدائی یا بیشتر دارند) دعوت‌میشود که جهت معرفی بموسسات برای استخدام و تهیه آمار معلولین تحصیل کرده پرسشنامه زیر را تکمیل نموده حداکثر تا پایان روز پانزدهم خرداد ۱۳۴۹ به کانون بهبود و پرورش معلولین - خیابان ژاله - شماره ۴۶۷ ارسال دارند .

نام ..... نام خانوادگی .. تاریخ تولد ....
شماره‌شناسنامه ... محل صدور ....
علت نقص عضو ..... شغل موردنظر .....
درجه تحصیلات‌متوسطه ابتدائی ..... حدود توانائی برای انجام‌کار .....
عالی
نشانی ..... امضاء

توجه کنید :

هم اکنون بیماری نیازمند خون شماست
عادو شخبر میکند، شاید شما هم روزی محتاج خون بشوید.
مرکز انتقال خون شیروخورشید سرخ آماده است
شما خون مده و یا خون شما را در اختیار نیازمندان بگذار

تلفن ۲۱۱۵۵۵

از امشب در سینماهای

مولن‌روژ -دیانا-مهتاب

رکس-شهوند- لیدو - نپتون - همای - ژاله - رنگین کمان- اسکار- ارانوس - پاسارگاد - شرق- چرخ‌وفلك

ایرج رستمی ، سپهرنیا ، سارا ، منیره نجاتی درفیلم

آفتاب مهتاب

باشرکت:
مینا ، مقبلی
اشرف کاشانی ، فراز
فرزانه ، بابائی ، شهری
مجید فرید فر ، ویدا
ابراهیم نادری

کارگردان: حسین مدنی ، فیلمبردار: واهاک