سال سی‌وپنجم ـ شماره ۱۰۴۲۴ — سه‌شنبه یازدهم بهمن‌ماه ۱۳۳۹ — تکشماره ۳ ریال

اطلاعات

تهران آماده اخذ رأی شد

از ساعت هشت صبح پس فردا مردم بپای صندوقهای رأی میروند

۲۸ صفحه

جریان روز

کشاورزی ازنظر پدر ۹ فرزند

سرمقاله درصفحه دوم چاپ شده‌است

عید میلاد امام عصر

فردا که روز پانزدهم ماه‌شعبان ومصادف باميلاد حضرت حجت بن‌الحسن امام قائم و غائب شیعیان می‌باشد درنزد جامعه تشیع اهمیت بسزائی دارد . شیعیان بمبارکی و میمنت این‌روز فرخنده درسراسر عالم مجالس جشن و سرور برپا میدارند ووعاظ خطبادر مدح ومناقب پیشوایان دین‌واهمیت تعالیم وحقایق اسلام‌سخنرانیهای پرشوری‌ایراد میدارند .

درتاریخ‌دین شیعه‌شرح‌زندگی ائمه‌دوازده‌گانه‌وذکرفضائل‌روحی و عظمت فکری و قریحه علمی‌و فلسفی آنان فصول مفصلی در بردارد که‌از زوایای آن میتوان مهمترین مطالب شیوای ارزنده‌را برای تعلیم و تربیت و پیشرفت امورزندگی مادی ومعنوی اقوام وملل بدست آورد .

پس‌ازفاجعه عاشوراپیشوایان مذهب شیعه که‌همه از نسل حضرت‌امام حسین علیه‌السلام بودند درحال تقیه درگوشه انزوا نشستند و فقط بوسیله‌یاران خاص خود به تعلیمات دینی واخلاقی پرداختندوازهرگونه‌قیام وادعای سیاسی احتراز جستندو درعین حال نوید ومژده دادند که‌بامشیت الهی امام دوازدهم پس‌از غیبت طولانی روزی که‌دنیا پراز جور و ظلم شده‌وافرادبشر ازمظالم و فجایع وآلام بستوه آمده باشند حجت حق ظهور خواهد کرد وباسیاست و تدبیر خود پرده های تاریك ظلم و ستمگری و فسادوتباهی‌رامیدرد وجهان رابا انوار وتلالؤ نظم وروش نوین پراز عدل و داد میکند .

اینك که‌دنیای بشریت‌باتمام پیشرفت‌های علمی و فنی خود ازجهات ومراتب معنوی واخلاقی وآرامش روح ووجدان‌دچارخفقان واضطراب گردیده طبعا بیش‌از همه وقت افکار متوجه ظهورقائم وناجی عالم اسلام گردیده و امیدواریم که‌این تیرگی و ظلمت روزگار باظهوروبروزطلعت‌رشید قائم آل محمد عجل‌اله تعالی‌فرجه به‌نور وروشنائی مبدل‌گردد و دریچه یك‌زندگانی پراز رفاه و آسایش که‌خالی ازهرگونه بیم وترس وپراز فضیلت و علم و اخلاق باشد بروی دنیا گشوده گردد .

ماميلاد امام‌عصر وحجت‌غائب حق‌رابجامعه مسلمین بخصوص‌به برادران‌ایرانی‌خودتهنیت‌میگوئیم وسعادت و موفقیت همگی راازدرگاه الهی مسئلت‌می‌نمائیم.

متن نامه نخست وزیر برئیس انجمن انتخابات وپاسخ آن

عصر دیروز : حزب مردم میتینگی تشکیل داد

شرح درصفحه ۲۵

بعدازظهر دیروز درپیشگاه شاهنشاه

جشن اعطای سردوشی دانشجویان دانشکده افسری برگزار گردید

شاهنشاه پرچم ملیله‌دوزی زیبائی را به تیمسار سرتیپ فریدون جم فرمانده دانشکده افسری اعطا می فرمایند و از این پس پرچم مذکور پرچم رسمی دانشکده افسری خواهد بود .پرچم سابق دانشکده در سالن افتخار نصب شده است .

- امسال از میان ۲۱۰۰ نفر داوطلب ورود به دانشکده افسری‌فقط ۲۷۰نفر قبول شدند
- شاهنشاه پرچم زیبائی بفرمانده دانشکده افسری اعطا فرمودند
- امسال برنامه های هنری و نمایش جشن بوسیله دانشجویان دانشکده افسری تهیه واجرا شد

از ساعت سه و چهل و پنجدقیقه بعد از ظهر دیروز مراسم سوگند و جشن اعطای سردوشی دانشجویان جدید دانشکده افسری ، دانشگاه نظامی‌مرکزآموزش‌زرهی‌وسوارودانشکده افسری‌شهربانی در پیشگاه شاهنشاه برگزار گردید .

جریان مشروح جشن دیروز دانشکده افسری در صفحه دهم درج شده است .

عصر دیروز در کاخ مرمر :

نمایندگان جمعیت‌های خیریه فرح‌پهلوی بحضور ملکه ایران رسیدند

علیاحضرت فرح پهلوی فرمودند: امیدوارم در فرصت های‌مناسب بشهرستانها مسافرت‌کنم

درپذیرائی چای علیاحضرت فرح پهلوی ملکه ایران اعضای جمعیت‌های خیریه فرح افتخار پیداکردند که با ملکه ایران عکسهای دسته جمعی بردارند دراین عکس علیاحضرت فرح پهلوی در میان جمعی از بانوان دیده میشوند.

شرح درصفحه ۲۵

اسکی بازان باسورتمه به‌محل حادثه‌هواپیمای امریکامیروند

- ممکن است بعلت برف سنگین بیرون آوردن لاشه هواپیما و سرنشینان آن تا بهار آینده میسرنگردد هواپیما های نیروی هوائی با پخش اعلامیه بر فراز قراء مجاور زردکوه‌ازاهالی محل کمك خواستند
- امروز بعلت بدی هوااعزام کوهنوردان و چتر بازان مرکز میسر نشد

در ۲۴ساعت گذشته نیزفعالیت های هواپیما های اکتشافی‌واکیپهای آمدادی برای بیرون آوردن لاشه هواپیمای آمریکائی در دامنه های پوشیده از برف زردکوه بختیاری

بقیه‌در صفحه بیست‌وپنجم

تاسیس کنسولگری درکویت

طبق اخباری که درچند روز اخیر انتشار یافت شیخ نشین کویت‌برای بدست گرفتن استقلال تام‌وحاکمیت ملی خود قدمی مفید برداشته وآن تمرکز امور خارجی و سیاسی‌کویت است در وزارت امور خارجه کویت، یعنی از این پس با هر کشوری مایل باشد میتواند روابط سیاسی برقرار کند و بمبادلهٔ نمایندگی کنسولی مبادرت ورزد . باز درهمین

بقیه‌در صفحه بیست‌وپنجم

دنباله خاطرات شاهنشاه : **ماموریت برای‌وطنم**

فلسفه تعدد زوجات

شرائط ایجاد تعدد زوجات دراسلام تعلیق بمحال شده‌است

- نزدیك کاخ تابستانی من یکی از مامورین کشوری ایران زندگی میکند که دو همسر تقریبا هم سن و سال دارد و این زنان در کمال سازگاری با یکدیگر بسر میبرند و هیچ‌اختلافی باهم ندارند
- شاید هنوز افراد معدودی باشند که داری چندهمسر باشند ولی بطور کلی در میان مردم ایران کسی که بیش از یك همسرداشته باشد جنبه استثنائی‌دارد
- نکاح منقطع نیز دراسلام فلسفه خاصی داردکه باید به آن توجه داشت
- برای من موجب خشنودی است که می بینم عده این نکاح‌ها بقدری کاهش‌یافته است که طبق آمار بیش‌از ۱۴ فقره نکاح موقت در ظرف ماه گذشته انجام نشده‌است

شرح درصفحه ۲۷

آلمان میخواهد در اروپا جانشین امریکا شود

وزیردفاع آلمان‌غربی اعلام‌کردکه خروج نیروهای‌امریکائی‌ازاروپاخطری‌ندارد

نباید نیروهای امریکا برای اروپا انجام وظیفه‌کنند وخود اروپائیها کنار بنشینند

اشتراوس‌گفت: درصورتی‌که حکومت جدید آمریکا مایل باشد، آلمان درتسلیحات اتمی ناتوشرکت خواهدکرد

درصفحه ٤

پرتقال امروز

حادثه کشتی «سانتاماریا» ناگهان توجه تمام جهانیان را برژیم کنونی پرتقال جلب کرد .

از امشب در صفحه مسلسله مقالات جالبی بقلم خبرنگار مخصوص تایمز لندن پیرامون اوضاع پرتقال چاپ میشود که تاریخ ۳۰ سال اخیر این‌کشور ووضع مستعمرات آن را روشن میکند .

اعلامیه وکلای دادگستری

آ ـ ۳۷۲۶۹ شرح درصفحه ۱۷

اعلامیه فرهنگیان شهرستان بندرمعشور

جناب آقای نخست وزیر ـ رونوشت جناب آقای وزیر کشور ـ رونوشت جناب آقای فولادوند استاندار محبوب استان ششم ـ توقیرا اینجانبان امضاء کنندگان زیر قاطبه فرهنگیان شهرستان بندر معشور باتوجه به آزادی‌انتخابات که مقام شامخ سلطنت آنراتائید فرموده‌اندنظر بسابقه فرهنك دوستی **آقای ابراهیم بهبهانی** که در شاهپرستی و میهن دوستی اوشکی نیست و همیشه در راه‌پیشرفت فرهنك بندرمعشور همکاری و پیشقدم بوده‌اند او را بسمت کاندیدای‌دوره بیستم مجلس شورایملی معرفی و بعرض میرسانیم که با استظهار از توجهات کامله شاهنشاه محبوب مبنی بر آزادی انتخابات عموم طبقات مردم خواهان نمایندگی آقای بهبهانی بوده وبرمردمان خیرفرهنك دوست فرض است که‌رای خودرابنام ایشان بصندوق بریزید و کسی را بمجلس بفرستید که بحوائج واحتیاجات این‌سامان وارد وباخبر باشد.

با تقدیم احترامات ـ قاطبه فرهنگیان بندر معشور

احمد علی کریمی ـ عباس متین ـ عبدالصمد کنعانی ـ ابراهیم هدایت ـ عبدی قنواتی ـ محمدعلی اوستاخ ـ احمد شاه‌پسند ـعبدالغفور امیر غلامی ـسید اسداله صمیمی ـ زین‌العابدین فتوت ـحبیب‌اله فتوحی ـ عباس دولتی ـ ابراهیم قیصری ـ سید جمال طبائیان اردستانی ـسید حسین کلانتری ـ عبدالغفور گاموری ـامان‌اله ماه پیکر ـ حسنعلی فرساد ـ نعمت‌اله صفوی ـ حسن شجاعیان ـهوشمندی ـشاکر گل افشان ـ حمید کنعانی‌پور ـ سعادت ـ ورسانی ـ حبیب‌اله ریخته‌گر

روغن نباتی جهان — مورد اطمینان بوذرجمهری غربی تلفن ۲۲۳۵۰

اطاقهای رؤسا در ادارات دولتی، بانکها ، شرکت ها ، تجارت‌خانه‌ها همه با لوازم فلزی دفتر ساخت ریالکو مجهز شده است . اطاق‌شما چطور ؟نمایشگاه ریالکو میدان کاخ

تهیه کنندگان روغن نباتی قو

افتخار دارند میلاد مسعود حضرت حجة امام عصر عجل‌الله تعالی فرجه را به برادران و خواهران عزیز و همکیش خود صمیمانه تبریك عرض نموده سلامت وسعادت اولیاء امور

ومردم میهن‌گرامی خویش را ازدرگاه احدیت‌خواستارگردند

ازطرف هیئت مدیره روغن نباتی قو

حاج سید ابوالقاسم قاسمیه ـ سید حسین قاسمیه

روغن نباتی شاه‌پسند

کارمندان فروشگاه روغن‌نباتی شاه پسند

مولود مسعود اعلیحضرت اقدس ولی عصر حجةابن‌الحسن عجل‌ا . . . تعالی فرجه راکه یگانه ناجی وتزکیه کننده پلیدیهای عالم بشریت است بعموم مسلمانان جهان‌بویژه رهبران روحانی مذهب تشیع تبریك وتهنیت میگویند.

ما قاطبه اهالی شهرستان نطنز وبخش‌های‌جوشقان وتوابع ـ برزرود ـ چیمه رود ـ بادرود وطرق رود فقط بجناب آقای علی اخوان رای میدهیم واین قطعنامه به منزله اعتبارنامه نمایندگی ایشان ازشهرستان نطنز میباشد .

آ ـ ۴۱۰۹۲ شرح درصفحات ۱۹ و ۲۰ و ۲۱

جهان چیت

شرکت‌های تعاونی ـ دولتی وملی بااطمینان‌خاطر می‌توانند انواع پارچه‌ها ـ چیت ـ کدری ـ پرده‌ای ـ رومیزی محصول جهان چیت را خریداری نمایند .

آدرس: خیابان بوذرجمهری غربی ـ ساختمان‌جهان

الاخاء

امروز منتشر گردید

م. ر.س. چ. و.ب...

مرس چوب

نطنز به منوچهر ریاحی رأی میدهد

پیاژه

گرانبهاترین ساعت برای اشراف

فروشگاه پیاژه خیابان شاه‌رضا روبروی سینما ... تلفن ۶۴۰۳۵

جریان روز

کشاورزی از نظر پدر و فرزند

پدر و فرزند کشاورز جهات تصمیم خود را باعزام فرزندانش به آلمان برای آموختن رشته های کشاورزی بدین شرح به آقای مهندس محتشدی نوشته است :

اینجانب دارای ده پسر هستم که میخواهم همه‌شان را برای همین رشته کشاورزی به آلمان غربی اعزام دارم و تصمیم من در این قسمت قطعی است چون بطوریکه تشخیص داده‌ام فعلا مفیدترین رشته تحصیلی برای جوانان این کشور همین رشته کشاورزی می‌باشد ودلائل بنده بشرح زیر است :

۱ ـ اول اینکه چون مملکت ما فقیر است نسل جوان مابرای بهبود وضع عمومی و اقتصادی کشور باید دست به اقدامات جدی و مثبت بزند و آن عبارت از کار های تولیدی است «صنایع و کشاورزی» چون برای کار های صنعتی سرمایه کافی در دست نداریم و احتیاج به کمك خارجی داریم ـ اما برای کار های کشاورزی وسائل طبیعی و کافی از حیث آب . زمین. آفتاب . هوای‌مناسب .زوربازوداریم‌بهتراست بکارهای‌تولیدی درشتهٔ‌کشاورزی دست بزنیم .

۲ـ دوم در نتیجه توسعه امور کشاورزی با اصول جدید میتوانیم صادرات کشور را ده برابر اضافه کنیم و کشور را ثروتمند سازیم و از فروش مواد خام کارخانجات بزرك و مفید برای کار های صنعتی وارد نمائیم تا در نتیجه صاحب‌کشاورزی‌و صنایع‌هردوبشویم .

۳ـ سوم اینکه پس از بهبود وضع کشور ازراه تولید بوسیله کشاورزی دولت و ملت ایران خواهند توانست فرهنك‌وبهداشت‌عمومی را توسعه‌داده‌وملت‌راازاین‌بدبختی وفقروناتوانی نجات‌دهند .

٤ـ چهارم اینکه وضع صنایع دنیا در نتیجه رقابت آمریکا ـ ژاپون ـ انگلستان ـ آلمان غربی ـ روسیه و غیره و تولید روز افزون که الان مشاهده میکنیم مثلا یك کارخانه پارچه بافی خودکار با ۳۰۰ دستگاه بافندگی و با ۱۰۰ نفرکارگر می‌تواند روزی شصت هزار متر پارچه تهیه کند ودنیا را دچاربحران اقتصادی نماید در معرض خطر واقع شده است و اگر باین ترتیب پیش‌برودبحران اقتصادی وورشکست شدن کارخانجات و بیکاری کارگران ممالك صنعتی دنیا حتمی‌الوقوع است . کما اینکه دولت ژاپون برای جلوگیری‌ازاین خطر امسال‌دستور تقلیل‌بکارخانجات بافندگی داده است .

در صورتیکه برای توسعه امور کشاورزی هیچگونه‌خطربحران در پیش نیست بلکه چون مصرف مواد غذائی روز افزون است ونفوس دنیا بطرز عجیبی روبفزونی گذاشته است تا جائیکه پیش‌بینی شده است که تا چهل سال دیگر نفوس دنیا که فعلا دو هزار و چهار صد میلیون است به پنجهزار میلیون برسد ، پس از این احتیاج بمواد غذائی زیاد خواهد شد و باعث رونق بازار موادمذکورشده‌وبدینطریق هرچه بیشتر بامورکشاورزی‌توجه‌شود منافع بیشتری‌عایدمامیگردد .

۵ـ پنجم اینکه ممالك صنعتی مجبورند حداقل هفتاد درصد ارزش مواد خام مصرفی خودشان را به ممالك کشاورزی بپردازند . مثلا دولت آلمان غربی که کارخانه بافندگی بکار انداخته است پارچه تهیه و صادر میکند اما هفتاد در صد قیمت پنبه که مواد اولیه آن است باید به دولت مصر یا دولت ایران بپردازد . در صورتیکه کشور تولید کنندهٔ مواد خام صد درصد قیمت محصول کشاورزی خودشان راوصول میکندچون این ثروت خدادادازدل‌خاك سیاه‌بیرون می‌آید وبجیب مردم این کشور میریزد ـ بزرگترین دلیل ما این است که آلمان غربی و انگلستان که تا حالا تمام توجهشان بامور صنعتی بود اینك تغییرروش داده‌وبامورکشاورزی اهمیت‌زیادمیدهندکمااینکه درانگلستان‌اهتمام‌زیادی برای کشاورزی به‌خرج میدهند .

٦ـ ششم اینکه جوانانی که در مزرعه کار میکنند بمراتب از آنهائیکه در شهر ها ،در کارخانجات و غیره کار میکنند قوی‌تر ، سالم‌تر ، شاداب‌تر ، خوش‌و خرم‌تر ،با ایمان‌تر هستند . این بود دلائل شش‌گانه اینجانب‌که چرابرای‌فرزندان ده‌گانه‌عزیز خودم رشته‌کشاورزی را انتخاب کرده‌ام .

حالا اجازه بفرمائید چند کلمه‌ای هم از وضع زندگی بچه‌هایم که‌در آلمان غربی هستند برای جنابعالی شرح دهم .

۱ـ صمد درشمال آلمان در نزدیکی شهر کیل‌در مزرعه «اریشسهف» نزد آقای «فون‌درلیت» بسر میبرد .

او مدت بیست ماه در مزرعه مشغول کار آموزی امور کشاورزی بطور عملی بوده کارش شخم‌زدن باتراکتور ،وچین کردن مزرعه ،بریدن علف ، خرمن کردن ، شیر دوشیدن ، مراقبت و نگاهداری از گاو واسب وخلاصه تمام‌امورکشاورزی‌عملی‌بوده‌است‌و هفته‌ای یکروزهم‌اورا بمدرسه مخصوص برای تعلیم‌امورکشاورزی میبرده‌اند .

بعد از انجام کار های مزرعه مدت ۲۷ روز در آموزشگاه شیر دوشی که شبانه روزی و بخرج دولت آلمان و یکماه هم در آموزشگاه تراکتور رانی شبانه روزی دولتی و مدت ۲٤روزهم در آموزشگاه انواع ماشین های کشاورزی که آنهم دولتی و بخرج دولت آلمان غربی است عملا ودقیقا این حرفه‌هارامی‌آموزندوپس‌ازخاتمه دوره دو ساله‌کارآموزی کشاورزی وارد دانشکده کشاورزی دانشگاه کیل خواهد شد ـ بنابراین وسائل کارشان فراهم شده . این را هم عرض کنم که در مدت ۲۰ماه در مزرعه از تمام اصول کشاورزی عملی و دامپروری وباغبانی اطلاعات کافی پیدا کرده‌اند و آموزشگاه های نامبرده برای تعلیم اصول‌تئوری و علمی و تکمیل اطلاعات کشاورزی می‌باشد .

حضرت علی (ع) میفرماید :«من عمل علم» یعنی کسیکه عمل کرد علم آموخت ، حالا ملاحظه میفرمائید که مردم آلمان این دستور مولای متقیان را نصب‌العین خود قرار داده‌اند و عمل میکنند . لکن ما شیعیان که خودراپیرو این رادمردبزرك میدانیم‌این دستور رایانشنیده‌ایم ویا فراموش کرده‌ایم .

پسر بنده صمد از حیث زندگی و معیشت‌در مزرعه کاملا راضی بوده ـزندگیشان با خود آقای «فون‌درلیت» صاحب مزرعه در یك جاو شام‌وناهار را هم درسر یك میز باهم میخورده‌اندوهمه باهم کارمیکرده‌اند وباهم به گردش و سینما میرفته‌اند .

ناگفته نماند که در آلمان همه کار میکنند پیر و جوان ، بزرك و کوچك ، زن و مرد همه کار میکنند ـدر آلمان استراحت بدان معنائی که ما در ایران برای آن قائل هستیم وجود خارجی ندارد ـ اسم آلمان‌و آلمانی با کار و فعالیت مترادف است . بزرگان آلمان میگویند که بعضی ها برای جمع ثروت‌کار میکنند لکن ما آلمانی‌هابرای نشاط‌زندگی‌کارمیکنیم‌ـکارـکاروبازهم‌کار شعار آنهااست .

«بروکار میکن مگو چیست کار ـ که سرمایه جاودانی‌است‌کار».

در این مدت بیست ماه که پسر بنده‌درمزرعه کار کرده است وزنش اضافه شده . جسمش سالم و روحش بانشاط گردیده است . پسر من قبل از رفتن به آلمان جوانی بود فوق‌العاده ضعیف ـخجول ـ ناتوان و پژمرده . جوانی بود که قادر نبود ۱۵ کیلو حمل کند . اما حالا قادر است که یك کیسهٔ گندم ۷۵ کیلوئی را بغل زده و ازپلکان ها بالا برود . روحیه‌اش خیلی عالی و قوی است . زبان آلمانی راخوب یاد گرفته و مثل یکنفر آلمانی صحبت میکند . به آداب و رسوم وطرز معاشرت با آلمانی‌ها کاملا آشنائی پیدا کرده‌است ـ در امور کشاورزی طوری جلو رفته‌وپیشرفت کرده است که‌صاحب مزرعه‌اش آقای‌فون‌درلیت تمام امور کشاورزی خود را به او واگذار نموده و سایر کارآموزان‌و کارگران آلمانی‌زیردست اوکار میکنند .

اینك که پسر من وارد دانشکده کشاورزی دانشگاه کیل میگردد از حیث زبان .اطلاعات کشاورزی عملی وروحیهٔ قوی با تمام دانشجویان آلمانی مساوی می‌باشد مضافا باینکه چون ایرانی است و دارای هوش و ذکاوت ایرانی است (ایرانی ها بهر کجا که رفته‌اند در دانشگاه های آمریکا ـ آلمان ـ فرانسه و غیره ثابت نموده‌اند که از تمام دانشجویان باهوش‌تر هستند) و ایرانی در همه جاموفقیت حاصل نموده است امید است که موفقیت های درخشانی بدست آورد و باعث سرافرازی بنده گردد ـ یاد دارم که درست شش ماه بعد از ورود به مزرعه‌اش بود که آقای «فون‌درلیت» کلید انبارها و سرپرستی سایر کارگران و کارآموزان آلمانی رابه او سپردودر موقع مسافرتش کارهای مزرعه را صمد انجام میداد .

میگویند روح سالم در بدن سالم است .این حقیقت بارز درآلمان بروشنی دیده میشود که آلمانی ها بواسطه داشتن بدن سالم فکرشان وروحشان کاملا سالم است ـ لذا برای جوانان ایرانی که به آلمان میروند لازم است قبل‌ازهرکاری برای بدست آوردن بدن‌سالم‌و قوی‌اقدام کنندتادرحقیقت دارای روح‌سالم و فکر سالم گردند .

دنباله این مطلب‌به شماره بعد موکول میگردد .

دنیای شاعران

اثر : دکتر عزت الله همایونفر

در یکهزار صفحه بقطع بزرك وجلد زرکوب

توسط کتابفروشی ابن سینا روز اول فروردین ماه ۱۳۴۰ منتشر میشود

برای اولین بار درایران

کشیدن دندان بدون آمپول وبدون درد

طبق آخرین روش متداول درامریکا واروپا

دکتر محمدعلی افتخاری

خیابان تخت‌جمشید ـ فرصت شمالی شماره ۱۵۸ ـ تلفن ٦۲۱٦٦

پذیرائی ٤ تا۸ بعدازظهر ـ جمعه و تعطیلات ۹تا۱۱صبح

آ ـ ۳٦۸۵۱ ۱ـ۲

سیمای شجاعان

اثر: پرزیدنت جان‌کندی رئیس جمهور امریکا

برنده جایزه بهترین بیوگرافی سال ۱۹۵۷ جهان

ترجمه‌ـ جناب آقای سناتور خواجه نوری‌ـ منتشرشد

محل فروش‌ـ شاه آباد مؤسسه چاپ وانتشارات پیروز

۱ـ۳ آ ـ ٤۰۰۳۲

درمان‌قطعی سوزاك حادومزمن وضعف قوای تناسلی ونازائی

دکتر جناب زاده دارای گواهینامه از دانشکده طب فرانسه

عصرها حیابان منوچهری مقابل کوچه زاندارك

انجمن‌مطبوعات ایران‌بانهایت‌تاسف‌درگذشت‌شادروان **بانو صدیقه نبوی** والده ماجده آقای ایرج نبوی سردبیر روزنامه فرمان را باطلاع عموم می رساند . مجلس ختم‌مردانه آن مرحومه از ساعت سه تا پنج بعد از ظهر روز پنجشنبه ۱۳ر۱۱ر۳۹ در مسجد مجد برپا خواهد بود .

رئیس هیئت مدیره انجمن مطبوعات ایران‌ـعباس‌مسعودی

اداره کل آمار عمومی با نهایت تاسف بدینوسیله‌فوت نابهنگام مادر **آقای ایرج نبوی** رئیس قسمت روابط عمومی و اطلاعات آمار عمومی را باطلاع میرساند مجلس ختم آن مرحومه از ساعت ۳ تا ۵ بعد از ظهر ۱۳بهمن ماه در مسجد مجد برگزار خواهد شد .

معاون وزارت کشور و رئیس کل آمارعمومی خواجه نصیری

با کمال تاسف درگذشت **بانو صدیقه نبوی** همشیره سرکار سرهنك ستاد عبدالرضا فاطمی را باستحضار می رساند . مجلس ترحیم آن مرحومه روز پنجشنبه ۱۳ر۱۱ر۳۹ از ساعت ۳ تا ۵ بعد از ظهر در مسجد مجد منعقد خواهد بود .

رئیس اداره چهارم ستاد بزرك ارتشتاران.سرلشگرماژین

مادر گرامی (ایرج نبوی) درگذشت

و دوستان و یاران وی که عمری از صمیمیت بی دریغ (ایرج) برخوردار بوده اند بمناسبت این مصیبت دردناك از ساعت ۳ تا ۵بعد از ظهر روز پنجشنبه ۱۳بهمن ماه جاری مجلس ختمی در مسجد مجد برپا نموده اند .

رضا پیرزاده ـ حسن بقائی ـ محمد علی جعفری ـ منوچهر وفائی ـ عباس پهلوان‌ـ ایرج نودوشنی ـ حسین سرفراز ـ فریدون خادم ـ عباس صاحبی

خانواده های **نبوی نائینی ـفاطمی ـ طباطبائی نائینی‌ـ نجمی نائینی ـبقائی نائینی ـ مصطفوی‌نائینی ـ محتشمی ـ فرتاش ـ سجادی نائینی** با نهایت تاثر وتاسف فوت‌مرحومه **صدیقه نبوی نائینی** همسر آقای سید محمد نبوی نائینی‌را باطلاع دوستان و آشنایان میرساند مجلس ترحیم آنمرحومه روز پنجشنبه سیزدهم بهمن ماه جاری از ساعت ۳ الی۵ بعد از ظهر در مسجد مجد منعقد است .

مراسم هفته شادروان**تیمسار سرتیپ علی مهدوی** روز پنجشنبه ۱۳ بهمن ماه از ساعت ۳ تا ۵ بعد از ظهر در امامزاده عبدالله بر گزار خواهد شد .

آ ـ ۳۷٤۰۷ **خانواده مهدوی**

بدینوسیله از مقامات عالی بانك اقتصادی ایران که در مراسم تشییع و مجلس‌ختم مرحوم احمد علمشاهی همدردی و بذل کمك مالی فرموده‌اند تشکر و سپاسگزاری مینمائیم .

خانواده های علمشاهی ـ دلیری ـ بهادر ـ بهروز

بدینوسیله از روساء و سروران و آقایان محترمی که در واقعه فوت مرحوم احمد علمشاهی همدردی فرموده‌اند تشکر و سپاسگزاری مینمائیم .چنانچه بعلت تالمات روحی در عرض تشکر حضوری تاخیری حاصل گردد پوزش میخواهیم .

خانواده های علمشاهی ـ دلیری ـ بهروز ـ بهادر

تشکر و معذرت

بدینوسیله از ابراز لطف و مراحم علمای اعلام و آقایان محترمی که درمصیبت وارده (فوت همسرم) اینجانب را مورد تفقد قرار داده با حضور درمجالس ختم‌وشب هفت آنمرحومه فدوی را مرهون الطاف خود فرموده‌اند تشکر مینمایم امید است هرآینه در اثر تالمات توفیق عرض تشکر حضوری حاصل نشدمعذورم خواهند فرمود.

آ ـ ۳۷۳۳۹ **حاجی عزیز جبرئیل‌پور**

عرض تشکر و اعتذار

از ذوات محترم و شخصیت های معظمی که (دراهواز ـبهبهان وشهر شادگان)در مراسم تشییع و حضور در مجلس ختم یا تلگرافا ویابوسیله نامه‌و درج درروزنامه بمناسبت وفات شادروان مرحوم سیدجواد رضوی بذل تفقدفرموده وباعث تسلی خاطرما و عموم بازماندگان فقید سعید رافراهم فرموده‌اند بی‌نهایت متشکریم وچنانچه بواسطه تالمات روحی نتوانیم حضورا عرض ارادت وامتنان نمائیم مارا معذور بدارند.

خانواده های نعمت‌زاده ـ مهدوی ـ مهرپور ـ رضوی ـ جوادی

برای جلوگیری قطعی ازابتلاء به :

بیماری فلج کودکان

دیفتری‌ـ کزازـ سیاه سرفه ـ آبله ـ حصبه

کودکان عزیزتان را دربخش واکسیناسیون پاستور

چهارراه دروازه دولت نبش روزولت شاهرضا

تلفن ٦۹۷٤۰ واکسینه ومصون نمائید .

معاینات کودکان توسط پزشك متخصص مجانی است

پذیرائی ۱۰ تا۱۲ صبح و ۵ تا۸ بعدازظهر

آ ـ ۳۸٦۲۲ ۲ـ۸

ساعت مطب

دکترحسن باسقی جراح متخصص گوش وحلق وبینی

از صبح‌ها بعصر بین ساعات چهارو نیم تاهفت ونیم بعد از ظهر تغییر یافت

خیابان پهلوی چهار راه امیر اکرم تلفن ٤٦۰۱۵

آ ـ ٤۱۰٦٤ ۱ـ۳

خانواده های خاوری ـ پرنیان ـ کروندی‌ـدرفشان‌پور دولو ـ با نهایت تاسف فوت مرحوم**حسین خاوری** را باطلاع خویشاوندان و آشنایان میرساند مجلس ختم آن مرحوم روز پنجشنبه ۱۳ ماه جاری از ساعت ۳ الی ۵ بعد از ظهر در مسجد ارباب محمد صادق واقع در خیابان دلگشا ایستگاه کلانتری‌و ختم زنانه‌در همانروز در منزل شخصی آنمرحوم منعقد خواهد بود . آ ـ ۳۷۵۲۹

بعموم بازماندگان آنمرحوم مصیبت وارده را تسلیت میدهیم

مراسم چهلمین روز درگذشت پدر عزیزمان شادروان **حسن جهاندیده (شهیدی حسن قناد طهرانی) روز**چهارشنبه ۱۲ دی ماه۳۹ از ساعت ۵بعداز ظهردر بنده منزل برپا است از دوستان و بستگان و آشنایان تقاضا می شود برای صرف شام و چای و قرائت فاتحه روح آنمرحوم را شاد و مرهمی‌بر قلوب بازماندگان بگذارند .

محمد تقی جهاندیده ـ اسمعیل جهاندیده ـ محمد جهاندیده

نشانی ـخیابان قزوین ـ چهارراه عباسی دخانیات ـ خیابان حمام اطلس ـ کوچه جهان ـ درب روبرو منزل شخصی

آ ـ ۳۷٤٤۷

شب هفت

روز چهارشنبه دوازدهم بهمن ماه که مولود مسعود ولی عصر است مصادف با شب هفته مرحومه **بانو اشرف حنانی** و بر سر مزار آنمرحومه واقع در امامزاده عبدالله مجلس یادبود برگزار می‌گردد ازعموم اقوام و آشنایان‌تقاضا می شود که با شرکت در این مراسم روح‌درگذشته را شادو خانواده های **حنانی ـ نوابی نژاد ـ نواب کاشانی ـ طبسی‌ـ کریمی ـ رمزگویان ـ پنجه شاهی** را سرافراز فرمایند .

بمناسبت درگذشت نابهنگام شادروان **فریدون مافی** در لندن مجلس ختمی از ساعت ۳ تا ۵ بعد از ظهر روز چهارشنبه دوازدهم بهمن ماه در مسجد مجد بر قرار خواهد بود .

خانواده های **مافی ـتوفیقی ـوحدتی ـ فروزان ـرفیعا حاجی پیری ـ مجلسی ـ خطیبی ـ افشار ـ فولادی ـمبصری جعروند ـ هوشمند ـ خیابانی ـ زینتی ـ مهاجر**

بعموم بازماندگان آنمرحوم مصیبت وارده را تسلیت میدهیم

بمناسبت هفتمین روز درگذشت **بانو خدیجه مودب مظفری** روز چهارشنبه ۱۲بهمن ماه از ساعت ۳ الی ۵ بعد از ظهر مراسمی بر سر مزار آنمرحومه واقع درامامزاده عبدالله برگزار خواهد شد و از ساعت ۲ بعد از ظهر وسیله ایاب و ذهاب در منزل اینجانب یحیی مودب مظفری (سه راه طرشت کوچه ایران پلاك (۲۷) آماده می باشد .

مراسم شب ۷ مرحومه مغفوره **بانو بتول فاضلی** متعلقه مرحوم آیت‌اله فاضل خوانساری طاب ثراه از ساعت ۳ الی ۵ بعد از ظهر روز چهارشنبه دوازدهم بهمن ماه جاری مصادف با روز مولود مسعود ولی عصر عجل‌اله تعالی فرجه در مزار آنمرحومه واقع در امامزاده عبداله برگذار میشود .

خاندان فاضلی ـ نبوی ـ ضیائی ـ محمودی ـ محسنی

بمناسبت یکمین سال درگذشت **مرحوم‌سرلشگرحسن فراهتی** مجلس یادبودی در روز پنجشنبه ۱۳ بهمن ماه از ساعت ۱٦ الی ۱۸ در مزار آنمرحوم واقع در کاشان مقبره خانوادگی منعقد خواهد بود .

آ ـ ۳۷٤۰۵ **خانواده فراهتی ونراقی**

خانواده امجدی به اطلاع بستگان و دوستان وآشنایان میرساند که مراسم هفته **بانو کشور امجدی** از ساعت دو و نیم الی چهار و نیم بعد از ظهر روز چهارشنبه ۱۲ر۱۱ر۳۹ در مزار آن مرحومه واقع در ابن‌بابویه منعقد می باشد .

استاد محبوبم جناب آقای دکتر حسین مهدوی

اجازه میخواهد خود را شریك غم شما دانسته ومصیبت وارده را تسلیت عرض نماید .

آ ـ ۳۷۳۷۷ **دکتر محمد نقوی**

مجالس جشن

آقایان محترم ماکوئی‌های مقیم مرکز

درخیابان ژاله مقابل‌بیمارستان شفاء یحیائیان‌مسجد معتمدالملك امشب‌مجلس‌جشن‌میلاد حضرت‌ولی‌عصرعجل‌الله تعالی فرجه منعقداست لطفا اجتماع وشرکت فرمائید.

آ ـ ۳۷۵۰۷ **موسوی ماکوئی**

بمناسبت میلادمسعود ولی‌عصر حضرت حجةابن الحسن العسکری عجل‌اله تعالی فرجه فردا (چهارشنبه ۱۲ بهمن) از ساعت چهار تا نه‌بعداز ظهر مجلس جشنی در مسجد سجاد (ع) خیابان شاه نزدیك چهار راه گیتی منعقد است وچون میسر نگردیده کارت دعوت حضور محترم سروران عظیم فرستاده شود ازعموم علاقمندان خاصه آقایان علماء اعلام ورجال محترم و برگزیدگان شریف و بازرگانان و کارمندان دولت و بالاخره همه دوستان و آشنایان استدعا میشود این اطلاعیه را بجای کارت دعوت پذیرفته وباتشریف فرمائی خودشان در تعظیم شعائر اسلامی‌شرکت وبانی جشن‌و کارکنان مسجد را قرین امتنان وشاد فرمایند .

کاظم گیتی ـ متولی مسجد سجاد

طبق معمول سنواتی بمناسبت میلاد مسعود حضرت ولی عصر عجل... مجلس جشنی از ساعت ۵ الی ۹ بعداز ظهر روز سه‌شنبه ۱٤ شعبان در بنده منزل منعقد میباشد بدینوسیله از علماء اعلام و شیعیان دعوت میشود که دراین مجلس دینی و شعائر اسلامی شرکت فرمایند

خیابان خراسان ـ کوچه بهبودی ـ منزل حاج حیدر علی ابراهیمی (بار فروش) آ ـ ۳۷۱۷۱ ۱ـ۲

بمناسبت تصادف روز ۱۵شعبان المعظم مطابق ۱۲ر۱۱ر۳۹ با میلاد مسعود اعلیحضرت ولی‌عصر امام زمان حجةابن الحسن عجل‌الله فرجه الشریف مجلس جشنی ازساعت ۳الی ٦بعداز ظهر همانروز در مسجد فتوره‌چی درخیابان قدیم شمیران ایستگاه سیدو خندان منعقد و دانشمند معظم و واعظ شهیرجناب آقای فلسفی مستفیض میفرمایند امید است جهت تعظیم شعائر وعرض اخلاص به پیشگاه مقدس آن حضرت شرکت فرمائید . **از طرف اهالی علی صفائی گلپایگانی**

هیئت نراقیهای مقیم تهران

بمناسبت میلاد باسعادت حضرت ولی‌عصر عجل‌الله تعالی فرجه جشن فرخنده در روز چهارشنبه پانزدهم شعبان مطابق با ۱۲ بهمن ماه جاری ازساعت ٤تا ۸ بعد از ظهر در مسجد اکباتان روبروی شرکت تلفن خیابان اکباتان منعقد است بدینوسیله از علمای اعلام و کلیه برادران مسلمان و هیئت های مذهبی و همشهریهای عزیز دعوت میشود که در جشن مزبور شرکت فرمایند . آ ـ ۳۷۳٦۹

روز چهارشنبه بمناسبت میلاد مسعود مبارك یگانه منجی عالم وجود مقدس ولی عصر عجل‌اله فرجه و ارواح العالمین له الفداء حضرت آیت‌اله تقوی شیرازی در منزل خیابان ری کوچه دربار از عموم طبقات شیعه از ساعت نه صبح تا دوازده پذیرائی می‌نمایند . **سید عباس علوی تهرانی**

بمناسبت عید سعید مولود محور عالم وجود حجت عصر و امام زمان یعنی دوازدهمین امام بحق حضرت مهدی منتظر ارواحنا فداه روز چهار شنبه ۱۵ شعبان مطابق (۱۲ بهمن ۳۹) مجلس جشنی در مسجد جامع نارمك از ساعت ۹ صبح الی ظهر تشکیل و از عموم علاقمندان دعوت میشود در این جشن فرخنده مذهبی شرکت فرمایند .

موسسه اسلامی نارمك

میلاد مسعود

چون روز چهار شنبه نیمه شعبان ۱۲ بهمن ۳۹ مصادف باولادت با سعادت حضرت ولی عصر عجل .... فرجه و عید مخصوص پیروان‌مذهب جعفری (ع) میباشد لذا هیئت مرکزی اردبیلیها علی‌الرسم با شادی و سرور و اشتیاق صمیمانه در مسجد اردبیلیها گلوبندك این جشن بزرك‌عالم تشیع را از ساعت ۹ صبح الی ۱۳ برقرار مینماید امیدوار است باحضور خود در این مجلس بزرك مذهبی برشادی شیعیان بیفزائید .

از طرف اردبیلیهای مقیم مرکز

بمناسبت تولد حضرت ولی عصر عجل‌اله تعالی فرجه

نظر باینکه در شبهای ۱۵ و ۱٦ شعبان المعظم در محل ـ مجد امام زمان مجلس جشنی از طرف یزدیهای مقیم مرکز برگذار می‌گردد بدینوسیله از عموم شیعیان دعوت میگردد در این مجلس شرکت‌فرموده وما را مفتخر سازند .

آدرس جاده کرج جنب تعمیرگاه شرکت واحد محل‌مسجدامام‌زمان

بمناسبت میلاد مسعود حضرت امام عصر عجل‌الله‌تعالی فرجه مجلس جشنی ازساعت ۵ الی ۹ بعد از ظهر روز سه‌شنبه یازدهم بهمن ماه در بنده منزل منعقد است دوستان و آشنایان باتشریف فرمائی‌خود ضمن تعظیم شعائر اسلامی قرین افتخارمان فرمائید .

حاج سید علی خلیلی عراقی ـ سید جواد خلیلی

نشانی ـ خیابان سعدی روبروی مسجد قائم کوچه تلگرافخانه

طبق معمول سنواتی روز ۳شنبه ۱٤ شعبان ازساعت ٦تا ۱۰ بعد از ظهر درمسجد بینائی واقع در خیابان مولوی خانی آباد مجلس جشنی برقرار است متمنی است باشرکت خود در این‌جشن‌فرخنده‌حضرت‌ولی عصر را خوشنود فرمایند . **هیئت المهدی**

روز چهارشنبه ۱۲ر۱۱ر۳۹ ازساعت ۳ تا ٦ بعد از ظهر بمناسبت مولود اعلیحضرت حجة ابن الحسن (ع) مجلس جشن مفصلی از طرف اهالی محل در مسجد صاحب الزمان واقع د رانتهای خیابان شاهپور منعقد است .

الاحقر سید ابوالقاسم عاملی اصفهانی ـ از طرف هیئت مدیره شاهپور و مختاری حاج غلامعلی بهروان آ ـ ۳۷٤۹۷

بمناسبت ولادت حضرت صاحب الامر ارواح العالمین له الفداء مجلس جشنی در مسجد کاظمیه خیابان ری از طرف اهالی محل منعقد البته علاقمندان شرکت خواهند فرمود .

آ ـ ۳۷٤۹۹ **بهاءالدین صدوقی همدانی**

فردا که مصادف باروز میلاد مسعود حضرت حجت علیه السلام پیشوای شیعیان جهان میباشد مجلس جشنی از طرف گروه لاهیجانیهای مقیم مرکز منعقد و برای صرف شیرینی وشربت مارا مفتخر وامام‌زمان را از خود مسرور فرمائید .

جمعیت نگهبانان اسلام ایران اسداله طوفانیان

نشانی ـ اول خیابان قصر الدشت جنب دبستان خیام کوچه حاج ذکائی کاشی ۲۲ منزل غمگسار

در مسجد اکبریه لاهیجان

خانواده های امام صفاری ـ صفاری ـ رادمنش ـفیاض معصومی ـ منتصری‌ـ امام ـکمالی ـ زرعیان ـ کریم

با کمال تاسف و تاثر فوت شادروان مرحومه**حاجیه مولودصفاری** را باطلاع دوستان و آشنایان میرساند مجلس ختم طبق وصیت آنمرحومه از ساعت ۸ الی ۱۱ صبح روز ۱۳ر۱۱ر۳۹ در مسجد اکبریه لاهیجان منعقد است .

بعموم بازماندگان آنمرحومه مصیبت وارده را تسلیت‌میدهیم

بقیه آگهیهای ترحیم‌وتسلیت‌درصفحات ۱۵ و۲۵ و۲۷ چاپ شده‌است

طرفداران «لومومبا» نیروهای «موبوتو» را متوقف کردند

«کاساووبو» برای قلع وقمع هواداران لومومبا از سازمان ملل متحد کمك خواست واخطار کرد اگر این کمك دراختیاراوگذارده نشود نیروهای دول خارجی رابه کنگو دعوت‌خواهد کرد

در کنفرانس میز گرد کنگو که برای حل‌وفصل بحران کنگو تشکیل شده‌بود ۵۰۰ نماینده شرکت داشتند لیکن طرفداران لومومبا که نیرومندترین دسته سیاسی کنگو هستند دعوت‌برای‌شرکت‌درکنفرانس را رد کردند بدین ترتیب در حال حاضر امیدی‌برای حل بحران کنگو وجودندارد . روزانه در حدود صد نفر از گرسنگی در این کشور پریشان میمیرند و فقط روز گذشته ۶۵نفر در جنگهای محلی کشته شدند .

لئو پولدویل- ۳۰ژانویه -رویتر- مقامات ملل متحد اعلام‌کردند که قوای سر لشکر موبوتو که به‌ایالت «اورینتال» حمله ور شده ،روز های اخیر گروهی از قوای طرفدار «لومومبا» را متواری کرده بودند در اثر حملات متقابله قوای طرفدار لومومبا و ویرانی پلهاو راه هامتوقف شده ودر بعضی نقاط دست به عقب نشینی زده‌اند .

مقامات ملل متحد فکر نمیکنند لشکر کشی موبوتو به ایالت «اورینتال» یك حمله دامنه دارباشد.

قوای «موبوتو» ناحیه «باسوکو»را در ایالت «اورینتال» از چندی قبل تصرف کرده بودند و زد وخورد های اخیر که در آنجا روی داده احتمال نمیرودطبق نقشه قبلی‌صورت گرفته باشد .

فعلا فرمانده جدید ایرلندی قوای ملل متحد در کنگو ژنرال «سین مك اون» برای بازدید مرز دو ایالت «اورینتال» و«اکواتر» به این منطقه آمده است .

ضمنا در دوروز اخیر ۱۶۴ تن‌از اعضاء هیئت های مذهبی امریکائی توسط مقامات ملل متحد ازایالت اورینتال منتقل شده‌اند .

توسل به سازمان ملل

سازمان ملل‌متحد -ژوزف کازاووبو رئیس جمهوری کنگو امروز از سازمان ملل متحد تقاضا کرد **تا برای سر کوبی طرفداران «لومومبا» در ایالات «کیوو» و «اورینتال» به او کمك کنند .**

وی تهدید کرده است که اگر در این کار مضایقه شود او از کشور های مختلف دعوت خواهد کرد تا قوای نظامی خود را در اختیار کنگو بگذارند .

تقلیل مرك و میر

در سازمان ملل متحد اعلام شد که مقامات آن در کنگو از لحاظ غذا و بهداشت به مردم آن کشور کمك های قابل توجهی کرده‌اند و در این راه انگلستان و سوئد بیش از همه کمك کرده‌اند .

در نتیجه اقداماتی که در این زمینه بعمل آمده تعداد مرك ومیر ناشی از بیماری و گرسنگی ۷۵ در صد تقلیل یافته است .

پیشنهاد آشتی

الیزابت ویل- موئیز چومبه‌رئیس ایالت کاتانگاامروز به قبایل«بالوبا» که در شمال و مرکزکاتانگا علیه او مبارزه میکنند پیشنهاد نهائی آشتی را تسلیم کرد .

اعلامیه های حاوی این پیشنهاد را نیرو های «چومبه» با هواپیمامیان قبایل «بالوبا» پخش کرده‌اند .

«چومبه» بعدا اعلام کردهواپیما- های او با پخش اعلامیه هابه قبایل یاغی نشان داده‌اند که میتوانند در صورت لزوم بجای اعلامیه بمب بر سر یاغیان بریزند ولی برای حفظ جان آنان و کودکان هنوز دستور نداده‌است بمباران آغاز شود .

این اقدام چومبه مقارن تاسیس رسمی‌حکومت «لوابالابا» در«مانونی» (که فردا بعمل‌می آید) انجام‌گرفته است .

آماده قتل عام

مقامات ملل متحد میگویند ژاندارم های «چومبه» در اطراف کنگولو مستقر شده آماده قتل‌عام مخالفین او شده‌اند .

آنها ظاهرا صد ها دهکده«بالوبا» را بزودی مورد حمله قرار خواهند داد .

قوای ملل متحد فعلا توانسته‌اند در اطراف «مونا نو» منطقه بیطرف ایجاد کنند و مانع بروز جنك در آنجا شوند .

هواپیما های اکتشافی ملل متحد گزارش داده‌اند که در ده نقطه راه آهن کاتانگا توسط قبایل‌بالوبا قطع شده است .

لژیون خارجی

سازمان ملل متحد - شوروی بلژیك را بمناسبت تاسیس لژیون خارجی در کاتانگا جهت جنك‌علیه طرفداران لومومبا تقبیح کرد .

نماینده شوروی‌از قطعنامه‌وزیران حکومت‌طرفدار کمونیست«گیزنگا» که‌معاون لومومباست پشتیبانی کرد. وزیران حکومت گیزنگا ازسازمان خواسته‌اند فورا وسائل آزادی لومومبا را فراهم سازد .

وزیرخارجه انگلستان اظهارداشت:

حل مسئله تسلیحات بروش خروشچف بستگی‌دارد

میلان -۳۰ژانویه-خبرگزاری فرانسه - لرد «هیوم» وزیر امور خارجه انگلستان ضمن نطقی که امروز در میلان «ایتالیا» ایراد کرد گفت : انگلستان بعلت وابستگی

لردهوم

که‌باکشور های مشترك‌المنافع دارد نمیتواند بدون شرط‌وارد سازمان کشور های عضوبازار مشترك اروپا شود .

کندی و خروشچف

وزیر امور خارجه‌انگلستان سپس به پیام خروشچف به کندی اشاره کرده و گفت اگر بلوك کمونیست مبارزه خودرا برای پیروزی سیاسی کمونیسم رها کرده و کوشش خودرا در راه همکاری‌اقتصادی وسیاسی بکار برد قابل‌تحسین است .

وزیر امور خارجه بریتانیا همچنین گفت :

اتخاذ تصمیم در این مورد که از منابع جهان‌برای‌توسعه تسلیحات استفاده شود ویا در راههای مسالمت آمیز مورد بهره‌برداری قرار گیردبه‌روش خروشچف بستگی دارد .

لرد هیوم افزود که درطول کنفرانس اخیرا احـــزاب کمونیست جهان علیرغم‌آنکه بعضی روشهای واقع‌بینانه‌ای اتخاذ گردید بلوك کمونیست تحت نام عوام فریبانه‌همزیستی مسالمت آمیز در راه- یك مبارزه سیاسی ، اقتصادی و ایده ئولوژی تصمیماتی اتخاذ کرد .

تقویت و مذاکره

وزیر امور خارجه‌انگلستان سپس گفت که غرب برای آنکه جنك سرد را نبازد باید دائما در فکر تقویت نیروهای خودبوده و در عین حال‌شوروی ومتفقین آنرابه‌مذاکرات‌جدی وصمیمانه بکشاند . زیرا چنانچه چنین مذاکراتی‌صورت گیرد هیچکس جز بشریت فاتح آن نخواهد بود .

وزیر امور خارجه بریتانیا تائید کرد که در شرائط کنونی ایجاد توافقی در زمینه قطع آزمایشهای اتمی امکان پذیر است .

اجرای کمك خارجی

رئیس جمهوری امریکا ازکنگره خواسته است که یك«برنامه‌عظیم و بیسابقه کمکهای خارجی راتعهد کند .» وی ضمنا پیش‌بینی کرده است که متحدین امریکاباید سهم کافی دراین برنامه برعهده‌گیرند. جزئیات برنامه مورد نظر کندی بعد روشن خواهدشد.ولی‌اوآشکارا برکشورهای امریکای لاتین تکیه کرده‌است . کوشش اومتوجه اتحادیه جدیدی درآن منطقه است که‌به‌گفته او «اتحاد به‌وسیله‌ترقی» نام دارد .

فکر کمك‌به‌دنیای‌خارج درامریکا تازه نیست .امریکائیها نخستین ملتی در تاریخ بودند که‌حاضر شدندمنابع خود رادراختیاردیگران بگذارند .طرح مارشال آغاز برنامه شگرفی بود که‌تاکنون برای‌امریکا بین ۶۰ تا۷۰ میلیارد دلار (در۱۵ سال) تمام شده‌است بیشترکشور های جهان ، از جمله چند کشور کمونیست ،از کمکهای امریکابر خوردار شده‌اند .میلیاردهای‌امریکا دنیا راازعواقب ترسناك جنك دوم نجات داد وصدها میلیون تن ،رااز مرك وگرسنگی رهانید .

ولی جز طرح‌مارشال در هیچ مورد دیگری برنامه‌کمك‌های‌خارجی امریکا موفقیتی نیافت که‌بامساعی ومبالغ صرف شده تناسبی داشته باشد .خصوصا در کشورهـای آسیائی از کمك‌های مزبور نتایج سازنده‌ای بدست نیامد . درچین نتوانست جلوی پیروزی کمونیسم رابگیرد ودرکشورهای دیگر هیچ کمکی به‌تامین ثبات درونی نکرد . برعکس هیئت‌های حاکمه‌رانیرومند تروفواصل طبقاتی‌راوسیع‌ترساخت وموجب تقویت عناصری شدکه تنهابه‌استواری‌پایه‌های‌فرمانروائی خود برکشورهایشان‌توجه‌داشتند.

هدف اصلی برنامه کمك‌های خارجی مبارزه باکمونیسم ازراه تقویت ملتها و پیشرفت آنهابود . ولی درعمل موجب‌نیرومندی‌حکومت هادر برابر مردم شد . توسعه اقتصادی مورد نظر طرح کنندگان برنامه کمك‌های خارجی بکلی‌تحت الشعاع‌عوامل سیاسی درونی‌کشور هائی قرار گرفت که از کمکها استفاده میکردند .

دراروپای غربی مجریان امریکائی طرح مارشال بادستگاههای سیاسی واداری سالمی سروکار داشتند که‌نمایندگان واقعی مردم بودند و کمك‌های امریکارااموال‌شخصی‌خود تلقی نمی‌کردند وازآن تنها به منظورتقویت اقتصادملی بهـره برداری‌میکردند .

ولی‌در آسیا هیئت‌های حاکمه رابطه‌ای‌بامردم نداشتند . افکارشان دنباله طرز تفکر فئودالهای کهن بود که‌اتباع وسرزمین‌های فلمرو خودرا ملك شخصی خویش می‌شمردندو هیچ غمی جز حفظ حکومت و قدرت خویش نداشتند .

درنتیجه سیل پولهای امریکائـی درباتلاق فساد اداری و کشمکش‌های سیاسی داخلی فرورفت .ثروتمندان راثروتمندترساخت‌گروههای‌بیشتری از دهکده هابه زاغه‌های پیرامون‌شهر هاراند . سطح قیمت‌ها رابالا تر برد به‌ارتشها سلاحهای بهترداد ولی روحیه فرماندهان و سربازان‌را بهتر نکرد .

دربرنامه کمك‌های‌خارجی امریکا کاربه‌جائی رسیده‌است که‌اداره و اجرای کمك‌ها بیش‌از مبالغ اهمیت دارد .برنامه کمك‌خارجی باید به هدف نخستین خودکه‌نیرومندساختن بنیه زندگی ملتها است باز گردد. دستگاههای اداری سالمتری برای اجرای برنامه‌ها ضرورت دارند و طرحهای موثرتری باید برای صرف پولها درنظر گرفته شوند .

واساسا تحولی درتمام‌مفهوم‌کمك های خارجی لزوم قطعی یافته‌است. فکر کمك‌های بلاعوض باید منسوخ شود .صدقه دادن و گرفتن در عرصه بین‌المللی‌همانقدر زننده است که‌در زندگانی شخصی ،وامهای دراز مدت بابهره کم که‌به‌طرحهای معین‌تولیدی وعمرانی اختصاص یابد کاربیشتری انجام خواهد دادتامبالغی که به‌عنوان کمك بلاعوض وهدیه به‌حکومتهاداده میشود تامامورین عالیرتبه‌آنها رادر جیبهای‌خود بریزند .

شك نیست که‌امریکابهرحال‌باید بادستگاههای‌اداری‌وسیاسی‌هرکشور کار کند .زیرا افراد مردم دارای قدرتهای لازم برای اجرای طرحهاو برنامه‌ها نیستند. وازاینجااست‌که معمای امریکا سرچشمه میگیرد . حتی‌درچهار چوب حکومت‌های موجود نیز میتوان برنامه و کمك‌های خارجی راموفق ترساخت . ولی پیروزی این برنامه عظیم بستگی به‌موازنه سالم- تری درداخل کشورهای‌استفاده‌کننده ازبرنامه دارد. واین به‌مسئله‌اساسی روش درست مبارزه باکمونیسم بر میگردد .کمونیسم راازچه‌طریق‌بهتر میتوان متوقف کرد، باسر نیزه‌های تیزتریابااراده‌های‌عمومی راسخ‌تر؟

داریوش همایون

کندی وخروشچف بایددربرلن ملاقات‌کنند

هامبورك -یونایتدپرس - روزنامه بیلدساتیونك چاپ هامبوك درشماره امروز خود ضمن تفسیری که‌پیرامون ملاقات احتمالی پرزیدنت‌کندی ونیکیتا خروشچف انتشار داده پیشنهاد کرده است که کنفرانس رهبران دو کشور درشهر برلن تشکیل شود .

این‌روزنامه نوشته‌است خط‌مرزی که‌شهربرلن رابدوقسمت تقسیم‌کرده جهان را نیز بدو بلوك جداگانه تقسیم نموده‌است .دراین شهراست که شرق وغرب با یکدیگر برخوردمیکنند.اکنون که‌کندی وخروشچف‌درصددبرآمده‌اند باین اختلافات پایان دهند بایستی کنفرانس خودرادربرلن که‌مرکزاختلاف شرق و غرب است تشکیل دهند .

روزنامه‌های کوچك انگلیس بسود روزنامه‌های بزرك تعطیل میشوند

لندن - ۳۰ ژانویه- رویتر - مك میـلان نخست وزیر انگلستان از باتلر وزیر کشور خواست تا از مبارزه دو روزنامه بزرگ‌برای تسلط بـر روزنامـه ثالثی جلو گیری کنـد ظاهرا در مجلس عوام از وی در این مورد توضیحاتی خواهنـد خواست .

درپارلمان بمك‌میلان فشار آورده اند تـا نسبت به انحصار و تمرکزقدرت درمطبوعات انگلیس تحقیق و باآن مبارزه کند .

بررسی های سالهای اخیر روی مطبوعات انگلستان نشان داده است‌که مطبوعات‌کوچك بسود مطبوعات بزرگ از میان میروند.

هم اکنون ناشرین موسسه دیلی میرور و ناشرین‌موسسه کانادائی «روی تمپسون» با یك دیگر بر سر تسلط بـر روز نامه کار گری «دیلی‌هرالد»و تعدادی مجله مبارزه میکنند .

حراج کفش فردوس

تاجمعه ۱۴ بهمن ماه ادامه دارد

کفش فردوس- خیابان شاه وشاهرضا

امشب درسینماهای حافظ - نیاگارا

دوبله شده بفارسی در ایتالیا

نیاگارا ۱۰ونیم صبح -۲وربع-۴ونیم-۶وسه‌ربع-۹ بعد ازظهر

شروع سئانسها

حافظ ۱۰ونیم صبح-۲-۴وربع-۶ونیم-۸ وسه ربع بعد ازظهر

از فردا صبح سینما آسیا-سینمامتروپل

جالبترین اثر سکسی وبدیعترین کمدی دلنشین سال سینمای ایتالیا

مامی وان دورن (جدیدترین ستاره سکسی آمریکا) - آنتونیو چیفارنیلو جوان اول سینمای ایتالیا

پاهای قشنگ سابرینا

«موطلائی سهرزم»

بطریقه پانورامیک - دوبله بفارسی در ایتالیا

فیلمی که نظیرش راتاکنون بروی پرده سینما مشاهده نکرده اید

تونس در کنفرانس وزرای خارجه عرب شرکت کرد

تونس ـ ۳۰ ژانویه ـ خبرگزاری فرانسه ـ خبرگزاری رسمی تونس اعلام کرد که تونس تصمیم گرفت در جلسه کمیته سیاسی جامعه‌عرب در بغداد شرکت کند

خبرگزاری تونس‌اضافه کرد که به دکتر مقدم وزیر امور خارجه تونس که اخیرا وارد بیروت گردیده دستور داده شده فورا بیروت را ترك گفته عازم بغداد شود .

در اعلامیه‌ایکه امروز توسط سفارت تونس در بیروت انتشار یافته گفته شده است حکومت‌عراق به وزیر امور خارجه تونس اطلاع داده پس از تماسی که بین طرفین ذینفع بوجود آمده اینك‌تمام‌شرائط لازم برای نزدیکی بین اعراب و از بین بردن اختلافات آنها ایجاد شده است .

اعلام بازگشت تونس به جامعه عرب محیط کنفرانس وزرای امور خارجه کشورهای عربی را دربغداد تغییر داد .

در تمام مدت دیشب وامروزصبح بین نمایندگان مختلف کشورهای عربی تماسهائی صورت گرفت .

ژنرال قاسم نخست وزیر عراق و هاشم جواد وزیر امور خارجه این کشور با محمود فوزی وزیر امور خارجه جمهوری متحد عربی و عبدالخالق حسونه دبیر کل جامعه عرب ملاقات و مذاکره کردند .

بغداد ـ در جلسه امروز بعد از ظهر کنفرانس وزرای امور خارجه کشورهای عربی عضو جامعه عرب که مدت دو ساعت طول کشید دستور جلسه کنفرانس فوق‌العاده کمیته سیاسی جامعه عرب تعیین گردید .

بموجب اظهارات عبدالخالق‌حسونه که از رادیو بغداد پخش شد دستور جلسه کنفرانس مزبور شامل ۷نکته اساسی است که به ترتیب مورد مطالعه قرار خواهد گرفت .

۱ـ مسئله الجزایر که روز سه شنبه صبح (امروز) مورد بحث قرار میگیرد .

۲ـ مسئله فلسطین از جنبه‌های مختلف آن

۳ـ بحث مسئله عمان درسازمان ملل متحد

٤ـ بررسی گزارش کمیسیون تجدید نظر در منشور جامعه عرب (بیروت) تصمیم بایجاد آن گرفته شد .

٥ـ همکاری بین دبیر کل‌جامعه عرب و دبیر کل سازمان ملل متحد

٦ـ بررسی تصمیمات کنفرانس کازابلانکا

۷ـمطالعه مسئله موریتانی

بحث مسئله فلسطین در اطراف نکات اساسی زیرخواهد بود

کوشش اسرائیل برای‌تغییر مسیرآبهای‌اردن ـ کمك‌فرانسه‌به اسرائیل درزمینه انرژی اتمی و تهیه موشك توسط امریکا برای اسرائیل ، فعالیت های ضد عربی اسرائیل و افریقا . مسئله فلسطین در دوره اجلاسیه مجمع عمومی سازمان ملل متحد و بررسی کمیته کارشناسان برای مسئله فلسطین

نکات تازه‌ای ازپیام‌کندی

امریکا یك برنامه وسیع‌کمك خارجی طرح میکند

واشنگتن ـ۳۰ژانویه ـآسوشیتد پرس‌ـکندی در پیام «وضع‌اتحاد» خود خطاب به کنگره امریکا خواسته است‌که«یك برنامه‌وسیع کمك خارجی جهت کمك به‌مردم آسیاو افریقا وامریکای‌لاتین » تهیه شود .

کندی گفت باید کمك‌به کشورهای متفق امریکا توسعه یابد.امریکا براساس‌طرح‌مارشال وبرنامه وام واجاره‌جمعا ٦۲ میلیارد دلار به کشورهای اروپائی کمك کرده است .

اما کندی ارقام جدیدی برای افزایش این‌کمکهاو کمك‌به‌کشور های آسیائی وافریقائی وامریکای لاتین ذکر نکرده است .

ضمنا بموجب پیشنهاد کندی باید اجرای کلیهٔ برنامه‌های کمك امریکا به‌یك صورت در آید ودر یك سازمان متمرکز شود .

کندی گفته است‌باید سازمان «همکاری اقتصادی وتوسعه» (او. ای.سی .دی) که‌درزمان‌آیزنهاور ایجاد شده‌برنامه‌های مشترك‌کمك امریکا وکشورهای متفق اروپائی این کشور را زیر نظر بگیرد .

ذخایر غذائی

کندی گفته است باید مازاد خوار باری که در امریکا تولید میشود در اختیاریك سازمان‌جدید که باید تاسیس شود بنام «ذخایر غذائی جهان»قرار گیرد و جهت کشورهای قحطی زده‌ارسال شود.

سازمان بنام «گروه ملی صلح» (ان پی.سی) تشکیل شود تازنان‌و مردان امریکائی داوطلبانه در آن عضوشوند وافراد خارجی رابرای کارهای مختلف تخصصی تربیت کند .

بحکومت در استفاده از وسایل اقتصادی کشور کنگره اختیارات بیشتری بدهد.

لائوس و کنگو

در مورد کنگو کندی گفت «ما حمایت خود را از سازمان ملل متحد جهت برقراری صلح‌و نظم‌در آن کشور ادامه خواهیم داد ».

در مورد لائوس کندی اشاره کرد که چین کمونیست نه فقط لائوس بلکه تمام کشورهای غیر کمونیست آسیا را تهدیدمیکند.

هنگام بحث از امریکای لاتین کندی اشاره کرد که«در ۹۰میلی ساحل امریکا» عمال‌کمونیستها در کوبا پایگاهی بوجود آورده‌اند .

در مورد «ناتو» کندی اشاره کرد که دراثررقابت‌های اقتصادی دول اروپائی عضو آن ناتو ضعیف شده است .

وی گفت متفقین‌غربی درزمینه‌های پولی ـدفاع‌ـکمك‌خارجی وبسیاری موارد دیگر با مسائل مشترکی مواجه هستند و باید مشترکا آن را حل کنند .

کندی تائید کرد که وظیفه اصلی امریکا مقابله با تجاوز و تخریب است .

عکس‌العمل‌های جهانی پیام‌کندی

واشنگتن ـ آسوشیتدپرس ـ۳۰ ژانویه ـ ـپیام کندی به کنگره امریکادر محافل‌جمهوریخواه این کشور عکس العمل نسبتا ستایش‌آمیزی داشته ولی در مورد دورنمائی که وی از وضع اقتصادی ترسیم کرده جمهوریخواهان بشدت آشفته وناراحت شده اند .

پس از ایراد نطق کندی سناتور «جورج ایکن» گفت تصور نمیکنم وضع آنقدر ها هم که کندی‌تشریح کرده وخیم باشد .

سناتور «میك مانسفیلد» رهبر دموکراتهای سنا اظهار داشت که کندی تمام برگهای برنده را روی میز ریخته است . رئیس جمهوری از تمام مردم جهان خواسته تا مسئولیت عظیم خودرا درشرایط کنونی درك کرده و وظائفی راکه بعهده دارند بخوبی انجام‌دهند .

سناتور هوبرت‌هومفری‌اظهارداشت: مابايد اینکه چنین رئیس جمهوری داریم که‌با صداقت کامل حقایق اوضاع را با مردم در میان‌میگذارد سپاسگزار باشیم .

در مسکو

لندن ـ۳۰ ژانویه ـ رویتر ـ رادیو مسکو دیشب در پخش اخبار خود در سرویس داخلی خلاصه ای ازپیام کندی را بکنگره که درمورد همکاری امریکا با روسیه درمورد استفاده از «علم در راه صلح» است پخش کرد .

خبرگزاری رسمی شوروی تاس نیز قسمت عمده پیام کندی رامنتشر کرد .

درلندن

لندن ـ۳۱ ژانویه ـرویتر ـ اولین پیام پرزیدنت کندی‌بکنگره امریکا اثر عمیقی در بریتانیا و افکار عمومی ایجاد کرده است بعقیده محافل انگلیسی رئیس جمهوری جدید ایالات متحده از هدفهای مثبتی الهام گرفته استو میتواند بر خطراتی که بر کشور او وتمام جهان حکمفرماست غالب گردد.

مطبوعات انگلستان عموما در سرمقاله های روزنامه‌های خود به تفسیر پیرامون‌پیام کندی‌پرداختند.

روزنامه تایمزمینویسد نخستین پیام کندی به کنگره نافذ وتکان دهنده بود واثری از یکنواختی‌در آن دیده نمیشده است .

کندی در حالیکه‌اصرار داردکه گارد مرزها باید هوشیار وگوش بزنك باقی بماند از همکاری با اتحاد شوروی مایوس وناامید نیست .

روزنامه گاردین (لیبرال) پیام کندی راچنین تفسیر کرده است: صداقت موثر ترین اسلحه کندی است . باکمك این اسلحه او ممکنست موفق گردد.

دراستراتژی دفاعی امریکا تجدید نظر میشود

واشنگتن ـ۳۰ ژانویه ـ خبرگزاری فرانسه ـآسوشیتد پرس ـ ناظرین امور سیاسی خاطر نشان ساخته اند که پرزیدنت کندی پس از مطالعه عمیق گزارشهای کارشناسان نظامی امریکا تصمیم گرفته‌است که تجدید نظر کلی‌دراستراتژی دفاعی امریکا بعمل آورد .

گفته میشود که هدف‌اساسی کندی در زمینه دفاع امریکا تقویت «پل های هوائی» است.

کندی معتقد است که‌امریکا باید هرچه بیشتر هواپیما های حمل و نقل از نوع ث ـ۱۳۰ و هرکول یا ث ـ ۱۲٤ تهیه کند.

افزایش زیر دریائی

واشنگتن ـ ازسه دستور اصلی کندی خطاب به نیروهای مسلح در پیام «وضع‌اتحاد» به کنگره امریکا نخست دستوراو در مورد افزایش تعداد زیر دریائیهای حامل‌موشك‌پولاریس اجراء خواهد شد .

افسران ارشد نیروی دریائی امریکا معتقدند حتی بدون افزایش تاسیسات موجودمیتوان تعداد زیر دریائی های پولاریس در دست ساختمان را دو برابر ساخت .

اما اجرای دستور دوم اودر مورد توسعه کلیه برنامه های موشکی دشوار خواهد بودمگر آنکه برنامه ساختمان بعضی انواع موشکها را حذف کنند

دستور سوم کندی برای توسعه وسائل نقلیه هوائی‌صادر شده است بطوریکه بتوان قوای امریکا را بسرعت جهت شرکت در هر جنك محلی بهر نقطه جهان فرستاد .

مقامات نظامی میگویندچون نمیتوان بسرعت تعداد زیادی هواپیمای نقلیه از کارخانه ها تحویل گرفت بهتر است از هواپیما های موجود یا در انبار خریداری شود .

وزیردفاع‌آلمان‌گفت:

خروج نیروی امریکاازاروپاخطرناك‌نیست

آلمان غربی حاضر است در مورد تجهیز نیروهای دفاعی ناتو باسلاح‌های اتمی کمك‌کند

اشتراوس

واشنگتن ـ ۳۰ژانویه ـ خبر گزاری فرانسه ـ«اشتراوس» وزیر دفاع آلمان‌غربی طی مصاحبه ای که‌با مجله‌امریکائی«نیوزاند ورلدر پیورت» انجام‌داده خاطر نشان نموده که خروج نیرو های‌امریکا از اروپادریایان جنك جهانی اخیراشتباه بود ولی خروج نیرو های مسلح‌امریکا که اینك در اروپا مستقر است چندان‌وخیم نخواهد بود .

وزیر دفاع آلمان‌غربی اضافه کرده‌است که خروج نیرو های‌امریکا از اروپا اینجهت وخیم نیست که امروز سلاح اتمی تنها در انحصارامریکا نیست . اشتراوس اضافه نموده است‌اگر نیرو های امریکاوظیفه خود را برای ماانجام‌دهند و ما خود در کنار باقی بمانیم امری‌خلاف اخلاق و بدون منطق‌سیاسی است .

وزیر دفاع آلمان‌غربی سپس از مجهز ساختن نیرو های اتحادیه اتلانتیك به سلاحهای اتمی دفاع کرده افزود چنانچه حکومت جدید امریکامایل باشدآلمان‌حاضر است که در این امرنیز شرکت کند .

مسافران‌کشتی پرتقالی فردا دربرزیل پیاده‌میشوند

برزیل ـ۳۰ ژانویه ـ آسوشیتد پرس ـ رویتر ـ امروز موافقت شد که صبح سه شنبه برای پیاده‌شدن مسافرین کشتی سانتا ماریا میان «گالوائو» و دریاسالار آلن امریکائی ملاقاتی‌صورت بگیرد .

دریاسالار امریکائی بایك ناو ـ شکن به کشتی نزدیك خواهدشد. وی با یك هواپیما به محل کشتی‌ـ های امریکا خواهد رفت .

ملاقات در یاسالار «آلن اسمیت» و ناخدا «هنریکو گالوائو» درکشتی «سانتاماریا» صورت خواهدگرفت.

ظاهرا گالوائو ٥۸۸ مسافر سانتاماریامنجمله٤۲ مسافرامریکائی **آن را روز چهار شنبه در ساحل برزیل پیاده خواهد کرد .**

رئیس جمهوری جدید برزیل‌که از سه شنبه زمام امور را بدست میگیرد بوی وعده حمایت داده‌است.

بنظر میرسد که پس از آمدن «سانتاماریا» به ساحل برزیل و گرفتن خوار بار و سوخت گالوائو کشتی را مجددا بسوی مستعمرات افریقائی پرتقال به حرکت درآورد.

گفته میشود مخالفین رژیم‌سالازار که عموما به برزیل پناهنده‌شده‌اند در مستعمرات افریقائی پرتقال بخصوص آنگولا هوادارانی دارند و ممکن است با کمك احزاب مخفی سیاهپوستان «آنگولا» طغیانی‌بوجود آورند و سر نشینان کشتی «سانتاـ ماریا» به آنجا بروند و طغیان را رهبری کنند .

دریافت کمك

ژنرال «دلگادو» در یك مصاحبه مطبوعاتی گفت ممکن است‌سانتا ـ **ماریا در جزیره آسانسیون نیزکه** متعلق به انگلیس است توقف کند و کمك هائی دریافت دارد .

دلگادو اظهار داشت میان او و رئیس‌حزب کارگر انگلیس‌هیوگیت اسکل پیام هائی مبادله شده وحزب کارگر حمایت خود را از قیام‌سرـ نشینان سانتا ماریا تایید کرده‌است.

خلاصهٔ اخبار

سازمان ملل متحد ـاتحاد شوروی امروزبلژیك‌رامتهم‌ساخت که‌دستورهای سازمان ملل متحد رادرمورد استقلال«رواندااوروندی» که تحت قیمومت‌بلژیك‌است زیر پا نهاده است .

«والرین‌زورین» نماینده شوروی در سازمان ملل متحد اعلام کرد بلژیك طبق قطعنامه سازمان ملل متحد باید در ژانویه جاری در «رواندااورندی» انتخابات عمومی‌را انجام میداد ولی تاکنون اینکاررا نکرده است و بر خلاف قطعنامه‌از دادن آزادی احزاب و اتحادیه‌هاو جراید خود داری کرده است .

کراچی ـیك هواپیمای بوئینك (۷۰۷) از سرویس بین المللی پاکستان‌باطی کردن مسافت بین تهران وکراچی درعرض یکساعت وپنجاه ودودقیقه رکورد جدیدی بدست آورد وهواپیمای مزبور که دیروز وارد کراچی گردید مسافت‌یکهزاروودویست‌وسی‌میل‌را بسرعت متوسط‌ششصدوشصت‌میل در ساعت طی کرد .

از فردا صبح در سینماهای

پلازا ـ همای

یك اثر فوق‌العاده هیجان‌انگیز ومملو از عشق، تجاوزـ خونریزی

«نیزه و کمان»

وایداسکرین‌ـ رنگی ـ دوبله بفارسی

باشرکت:

جف‌چندلر ـ مورین‌اوهارا ـ سوزان‌بال

دوشنبه ۱۷ بهمن، سئانس آخراین‌فیلم درسینما پلازا بزبان انگلیسی نمایش داده خواهد شد .

آگهی ترازنامه رودخانه کرج

در اجرای ماده ۱۳ تصویب نامه شماره٤٤۰۲۰ مورخ ۲۳ر۱ر۱۳۳۳ هیئت وزیران ترازنامه دوره عمل‌کرد یکساله رودخانه کرج ذیلا برای‌اطلاع مالکین حقابه بررودخانه مزبور اعلام میشود .

در آمد یکساله ازدی‌ماه۱۳۳۸ تادی ماه۱۳۳۹	۲۱٤۱۳۹۲ر٥۰ ریال
هزینه یکساله‌ازدی‌ماه ۱۳۳۸تادی ماه ۱۳۳۹	۱۱۳۲۷۸٦ر۱٥ ریال

رئیس هیئت مالکین حقابه بررودخانه کرج ـ محمود بدر

از امشب

سینما سعدی ـ سینما امپایر

یك دنیای تازه ـ یك اثرخیره‌کننده ، شاهکاریکه تماشاچی را مسحور ساخته ودر دنیائی زیبا وشگفت و نو بدنبال خود میکشاند

شبهای دنیا (زنهای مشرق زمین)

دوبله بفارسی درایتالیا

سینماسکوپ ـ رنگی

باشرکت بزرگترین و معروفترین ستارگان‌کشورهای زیر :

نجوی‌فواد ـ عبدالنبی فایض **(ستارگان سینمای‌مصر)** لاکشمی‌ـ دیبار **(ستارگان سینمای‌هند)** داوکلی‌ـ ناروپاکرون **(ستارگان‌سینمای سیام)** نیت ساواپا **(ستاره سینمای‌مالزی)** چیانك‌چین **(ستاره سینمای‌هنك‌کنك)** وبالاخره ... نیك‌کندل **(ستاره سینمای‌امریکا)**

بمناسبت آغاز دومین سال‌گشایش **سینماامپایر** باهمکاری «**شرکت آش.ن.ا.**» و «**شرکت سینمائی رنگفیلم**» فیلم **شبهای‌دنیا** درسینماهای **امپایر** و **سعدی** نمایش داده‌میشود

از: تایمز

پرتقال امروز

حادثه ربودن کشتی پرتقالی «سانتاماریا» که بسرعت صورت یك شورش سیاسی علیه رژیم «سالازار» را پیداکرد نام کشور پرتقال را همه‌جا برسر زبانها انداخته است . برای آشنائی خوانندگان باوضاع این کشور ترجمه سلسله مقالاتی که خبرنگار مخصوص روزنامه معروف تایمز لندن اخیرا از لیسبون پایتخت پرتقال فرستاده است درچند شماره بنظر خوانندگان میرسد . (مترجم)

فصل پایان سال و آغاز سال نو در پرتقال یکی از مطبوع ترین و دلنشین ترین فصول سال محسوب میشود . هنوز خورشید روز ها با شکوه تمام میدرخشد و حومه شهر هابسر سبزی جنگل زار های «یورکشایر» انگلستان در فصل تابستان است . در شمال باآنکه‌فصل انگور چینی پایان مییابد اما رایحه دلپذیر آن فضا را آکنده میسازد. همه جا مردم جشن میگیرند و به پایکوبی در خیابانها می پردازند . سر گرمی ها و بازیهای مختلف همه را مشغول میدارد . شعله های آتش بازی و نور فانوسهای کاغذی بهمراه صدای باند های موزیك دهاتیها و صفیر سوت و هلهله مردم‌هنگامه‌ای بر پا میکند .

«لیسبون» با آفتاب درخشان آن ، آراسته و نظیف ، در میان میخك های سفید و خانه های سبز رنك تاحدی‌چون‌یك‌تابلوجالب برای آگهی بنظر میرسید .

با همه اینها زمستان امسال از لحاظ سیاسی و اقتصادی برای پرتقال فصل مطبوعی نیست .

دلیل این امر در شرایط کنونی اینست که شکیبائی مردم در برابر رژیمی که عقربه زمان را به عقب برده پایان یافته است ، گو اینکه‌همین‌رژیم توانسته مدت۳۰سال ثبات اوضاع سیاسی را در کشور حفظ کند .

کشور عقب مانده

در اروپای غربی ، پرتقال را میتوان یکی از عقب مانده ترین کشور ها دانست . وسعت این کشور بیش از «اسکاتلند» نیست و جمعیت آن بده میلیون نفر نیز نمیرسد ، اما همین سر زمین کوچك در قرنی که فریاد «ناسیونالیسم» در همه جابلند است مسئولیت های عظیمی در اداره مستعمرات پراکنده خود در سراسر جهان و از جمله مستعمرات بزرك افریقائی بعهده دارد . آنطور که اعلانات کافه هاو جزوه های راهنمائی ادارات پست بشما اطمینان میدهند پرتقال‌کشور کوچکی نیست . مرز های این کشور را از یکسو به «گوا» درافیانوس هند ، از سوی دیگر به «ماکائو» در مصب رود «کانتون» ، از یکطرف به «تیمور» در استرالیا و از طرف دیگر به «آنگولا» و «موزامبیك» در افریقا منتهی میشود . بجز خاك خود پرتقال ، وسعت خاك بقیه سر زمین های آن هشتصد هزار میل مربع و جمعیت آن نزدیك به ۱۳ میلیون نفر است که ۱۱ میلیون آن در افریقا سکونت دارند .باوجود این در لغت نامه های پرتقال کلمه «امپراتوری» حذف شده است . پرتقالیان با دقت و مراقبت کامل توضیح میدهند که آنها هر گز مستعمره ندارند . زیرا در قانون اساسی این کشور تجدید نظر شده و مستعمرات این کشور بصورت سر زمین های ماوراء بحار ، یا بعبارت دیگر اجزاء داخلی پرتقال در آمده است . پاره‌ای ازپرتقالیها حتی از این حد نیز فراتر رفته‌واز خود پرتقال تعریف جدیدتری می کنند :

«قسمت اروپائی سر زمین پرتقال !»

شاید برای خارجیان این استدلال قابل قبول نباشد ، امابسیاری از مردم این کشور مفهوم «پرتقال بزرگتر» رابعنوان یك‌واقعیت تاریخی وعادلانه پذیرفته‌اند . آنها پس‌از همه مباحث و وگفتگوها چنین اظهار عقیده میکنند .«ماپانصدسال درافریقا بوده‌ایم. یعنی دربرابر تمام مدتی که‌امریکائیها حاکم به‌سرنوشت خودبوده‌اند»

امابنظر میرسد که پرتقالی‌ها مانند مردی شده‌اند که‌ناگهان ازخواب گرانی بیدار شود و مشاهده کند آنچه رابآزادی متعلق بخود میدانسته در معرض دعاوی دیگران قرار گرفته‌است . شایدآنها بتدریج حتی درباره پرتقالی که‌نسبت به‌رژیم «سالازار» فرمانروای‌این کشور علاقه کمی‌دارد نیز دیگر نیاندیشند .البته این امر بدان‌معنا نیست که‌مخالفت سیاسی دراین کشور نابود شده است . تنها درسال گذشته ۱۴۰نفر باتهام شرکت درخرابکاری علیه دولت‌محاکمه شدند. ولی بسیاری از مخالفان رژیم «سالازار» عقیده‌دارند هنوز زمان وارد کردن ضربت قاطع فرانرسیده است .

(ناتمام)

تشدید فعالیتهای ضد یهود درآلمان

انسبورك-۳۰ ژانویه -خبرگزاری فرانسه - روزنامه مستقل «تیرولرتاژ زیتونك » چاپ آلمان در آخرین‌شماره خود مینویسد اخیرا هنگامیکه یك دانشجوی یهودی امریکائی واردیکی از کافه های «انسبورك» شد مشتریان کافه او را با فریاد های برو بیرون خوك وحشی استقبال کردند . این روزنامه مینویسد که یك دانشجوی یهودی دیگر اخیرا در دانشگاه «انسبورك» با چنین فریاد هائی روبرو گردید . اینك پلیس انسبورك‌مشغول تحقیقات بیشتر در اطراف سازمانهای ضد یهودی است که اخیرا در آلمان مجددا قوت گرفته است .

معاون ماسو دراختیار چومبه

سرهنك «ترنکیه»معاون سابق‌ژنرال ماسو فرمانده اسبق نیرو های چترباز فرانسه درالجزایر وارد ایالت کاتانگا در کنگو شدو «چومبه»رئیس دولت ایالت «کاتانگا»فرماندهی ارتش و پلیس کاتانگا رابه‌او واگذارکرد. این‌عکس معاون سابق ژنرال ماسورا درمامه ممال ۱۹۵۸ هنگامیکه نیرو های چترباز فرانسه درالجزایر دست بشورش زدند نشان میدهد که‌برای‌آنان نطق میکند .

بنظر دولت آلمان شرقی :

بانطق‌کندی اوضاع جهان بهبود یافته است

مسکو - ۳۰ژانویه - «ولفگنك ویروتر » عضو هیئت رئیسه‌کمیته اجرائیه بازرگانی خارجی آلمان شرقی امروز اظهار داشت هرچند اگر کشورهای غربی از انعقادپیمان صلح باآلمان شرقی وغربی‌خودداری کنند دولت آلمان شرقی جداگانه باشوروی پیمان صلح منعقد خواهد کرد ولی درانجام این امر عجله نخواهد شد . وی اضافه کرددلیل این امرآن است که باانجام نطق افتتاحیه پرزیدنت کندی رئیس جمهوری ایالات متحده محیط سیاست بین‌المللی روبه‌بهبود گذارده‌است.

سفر ادنائر به هندو پاکستان

بن -۳۰ ژانویه - رویتر -امروز سفارت هند در بن اعلام کرد که دکتر کنراد ادنائر صدر اعظم‌آلمان غربی دعوت دولت هند را برای‌انجام مسافرتی به‌آن کشور پذیرفته‌است و انتظار میرود دراولین فصل‌اعتدال هوای هند این مسافرت انجام شود.

سفیر هند در بن ضمن اعلام‌این خبر افزود مسافرت هند به صدر اعظم آلمان غربی فرصت خواهدداد تاعلاوه بر تماس باشخصیت های این کشوربامظاهر گوناگون‌زندگی هند نیز آشنا گردد. این اولین‌بار است که ادنائر سفری بهندمیکند. طی مسافرت پرزیدنت فیلدمارشال محمد ایوب‌خان رئیس جمهوری پاکستان به‌آلمان غربی ادنائردعوت اورا نیز برای انجام مسافرتی به پاکستان پذیرفته است .

میخواست‌سربازان آمریکائی‌راامتحان‌کند

ساربروك -۳۰ ژانویه -خبرگزاری فرانسه - دختر زیبا و فتانی که‌در یکی از کاباره های شهر «ساربروك» سربازان امریکائی را مفتون خود ساخته و در نوشیدن مشروبات‌الکلی کسی بپای او نمیرسید امروز پسر از آب در آمد !

این پسر جوان‌که‌هفده سال‌بیشتر ندارد موهایش را بلند کرده وسپس آنها را برنك طلائی در آورده بود بطوری که دل ازعارف و عامی می ربود .

وی لباسهای خواهر خود راعاریه کرده و شبها بکاباره ها و باشگاه های شبانه میرفت .پسرك پس از دستگیری به پلیس اظهار داشت با این عمل خود میخواسته است ببیند که سربازان امریکائی با کار کنان کلوبهای شبانه چگونه رفتار میکنند.

سوفیالورن را بابرانکار بایتالیا بردند

مادرید -۳۰ ژانویه -خبرگزاری فرانسه - امروز «سوفیا لورن»ستاره مشهور سینماوشوهرش«کارلوپونتی» مادرید را با هواپیما بسوی رم ترك کردند . سوفیالورن که اخیرا ضمن بازی در فیلم «سید» استخوان ترقوه او شکست با آمبولانس بفرودگاه‌آمد و او را با برانکار داخل هواپیما گذاشتند . سوفیالورن هفته گذشته بازی در فیلم «سید» اثر کرنی نمایشنامه نویس مشهور فرانسوی را تمام کرد . همبازی سوفیالورن در این فیلم چارلتون هستون است .

تونس چین را برسمیت میشناسد؟

تونس -۲۹ژانویه - رویتر - مجله هفتگی «آکسیون افریقا» در شماره اخیر خود نوشته است که بزودی هیئتی از طرف دولت تونس به چین کمونیست میرود و این‌دعوت از طرف چوئن‌لای به عمل آمده ومقدمه‌شناسائی رژیم پکن از طرف دولت تونس در آینده نزدیك خواهد بود . مجله «آکسیون آفریقا» به محافل دولتی تونس بسیار نزدیك است .

پیام«گالوائو»به‌روزنامه‌لوموند

پاریس -۳۰ ژانویه - خبرگزاری فرانسه - سروان گالوائو رهبر شورشیان کشتی پرتقالی طی پیامی که بامضای‌فرمانده کشتی«سانتاماریا» ازروی عرشه این کشتی برای‌روزنامه «لوموند» چاپ پاریس ارسال داشته اعلام کرده‌است که «مبارزین راه آزادی از کشورهای دموکراتیك‌جهان میخواهند که دیکتاتورهائی را که عمل مقدس مارا بعنوان دزدی‌دریائی بجهان معرفی کرده‌اند مورد تنبیه اخلاقی قرار دهند . سروان«گالوائو» میافزاید در عرشه کشتی «سانتاماریا» تمام مسافرین و سرنشینان زندگی عادی و معمولی خودرا بطوربرادرانه دنبال میکنند و پلیس سالازاردیکتاتور پرتقال خانواده و دوستان بعضی از اعضای کارکنان کشتی و مسافرین‌را که مابانها اجازه دادیم تلگرام ارسال دارند مورد شکنجه و آزار قرار داده است ما از روزنامه لوموند تقاضا میکنیم که بتمام جهانیان اعلام دارد زندگی مسافرین و کارکنان کشتی «سانتاماریا» عادی است . ما براه آزادی بخش خود ادامه خواهیم داد وبملت قهرمان فرانسه درود بی پایان میفرستیم .

کانگستر بازی دربروکسل

بروکسل-۳۰ ژانویه -خبرگزاری فرانسه امروز صبح ۳ گانگستر در مرکز شهر بروکسل به یك جواهر فروشی حمله کرده و جواهراتی به مبلغ یك میلیون فرانك بلژیك‌ربودند. سارقین ضمنا ۲۰ هزار فرانك‌بلژیك موجودی صندوق را بسرقت بردند . یکی از گانگسترها با رولور خودجلوی مغازه جواهر فرو شی ایستاده ودو نفر دیگر صندوق جواهر فروش را خالی کردند .

یك هفته بارندگی مداوم درانگلیس

لندن -۳۰ ژانویه - رویتر -یك هفته بارندگی مداوم که تقریبالحظه‌ای قطع نشدو سیلهای شدیدی در جنوب ومغرب انگلستان براه انداخته است. جاری شدن این سیلها تمام راههاو خطوط ارتباطی را قطع‌کرده وبسیاری از مزارع را ویران ساخته است . صدها نفر در این حوادث بیخانمان شده‌اند واکنون راههای اصلی جنوب ومغرب انگلستان و برنامه عادی قطارها متوقف گردیده است .

اندونزی دربرابر تهدید هلند مسلح میشود

جاکارتا-۳۰ژانویه - آسو - شیتدپرس-پرزیدنت‌احمدسوکارنو رئیس جمهوری اندونزی امشب اعلام کرد در برابر قدرت نمائی هلند درایریان (گینه) غربی و توسل باسلحه ، ارتش اندونزی‌نیز برقدرت خود خواهد افزود.سوکارنو که ضمن طرح بودجه سال۱۹۶۱ این کشور در پارلمان نطق میکرد داده‌اند . گفت هلندیها دربرابر مبارزه ملت اندونزی بخاطر آزادی ایریان‌غربی دست بتلاش مذبوحانه‌ای زده‌اند . سوکارنو گفت هرچند اندونزی کرارا اشتیاق خودرا بحل مسالمت جویانه اختلاف‌باهلند اعلام داشته است معذالك هلندیها هربار پاسخ مارا باقدرت نمائی و نمایش‌اسلحه

سفارت تهران

مصرف

سیمان تهران

لااقل ۲۰٪ باصرفه‌تر ازسیمانهای دیگراست

آوازه

آ- ۴۱۰۱۲

موفقیت بیسابقه فیلم بزرك «ارث‌خونین» درهفته گذشته بیسابقه بوده‌است ...

... واز امروز درسینماهای

رادیوسیتی دنیا

آغاز دومین هفته نمایش

آخرین اثرجالب وپرشورسینمای امریکا کاندیدای : «اسکار» ۱۹۶۰ هالیوود شاهکار بینظیری که فراموش نمیگردد

رابرت میچم - النور پارکر

وباشتراك دوچهره جوان هالیوود :

جورج پیپارد - لانا پاتن

اثرکارگردان مشهور وینست مینلی

HOME FROM THE HILL

بعلت طولانی بودن فیلم متمنی است شروع سئانسها را یادداشت فرمائید

رادیوسیتی: ۱۰ وسه ربع صبح -۱ونیم- ۴-۶ و سه ربع - ۹و ربع بعدازظهر

دنیا: ۱۰ صبح- ۱۲ وسه ربع -۳وربع-۶- ۸ونیم بعدازظهر

آ-۴۱۱۳۶

سانس های فوق العاده

سلیمان و ملکه سبا

تکنی راما ، رنگی دوبله فارسی در استودیو مولن روژ

روزهای چهار شنبه و پنجشنبه و جمعه سآنسهای فوق‌العاده بشرح زیر نمایش داده میشود

مولن روژ ۹-۱۱صبح ۱ - ۳ - ۵ - ۷ - ۹بعدازظهر

کریستال ۳۰ر۱۰ صبح - ۳۰ر۱۲ - ۳۰ر۲-۳۰ر۴-۳۰ر۶-۳۰ر۸ بعدازظهر

برلیان ۱۰ صبح-۱۲-۲-۴-۶-۸-۱۰ بعدازظهر

اسکار ۱۰ صبح-۱۲-۲-۴-۶-۸-۱۰ بعدازظهر

زهره ۹-۱۱ صبح ۱-۳-۵-۷-۹ بعدازظهر

جینالولوبریجیدا یول برینر

چون فیلم طولانی است بلا فاصله درهر سآنس خود فیلم شروع خواهد شد

صبح فردا اداره صندوق پس انداز ملی از ساعت ۹ تاظهر برای بازنمودن‌حساب جدید و دریافت وجوه پس‌انداز مرکز وشهرستانها باز است

آ- ۴۱۰۲۸

مرد روز

ناخدای شورشی سانتاماریا

کاپیتان «گالوائو» برای ایجاد یك جبهه مبارزه برضد برود . گالوائو تمام دوران جوانی خودرا در «آنگولا» «سالازار» میخواست به «آنگولا» مستعمره آفریقای‌پرتقال گذرانده وبارهبران نهضت‌ملی بومیان ارتباط نزدیکی‌دارد

france Observateur

هدف کاپیتان انریك گالوائواز تصرف کشتی سانتاماریا رسیدن به آنگولا ازمستعمرات افریقائی‌پرتقال وتشکیل یك جبهه برای آزادی پرتقال درآن سامان است.

علت انتخاب «آنگولا»برای‌پایگاه عملیاتی اینست که در مدت بیست سال همه اقدامات گالوائو ،صرف آزادنمودن سیاهان انگولا گردیده و مبارزات سیاسی او کم وبیش وابسته به‌این مسئله بوده است. روابط کاپیتان «گالوائو» باساکنین پرتقالی افریقائی جنوبی‌بسیارقدیمی وریشه‌دار و مربوط بزمانی است‌که وی افسر جوانی بوده ودر حالی‌که به رژیم سالازار وفادار بود . امور حکومتی شهر «هویلا» را اداره‌می کرد .

درآن‌زمان «گالوائو» در مقابل تجاوزات مامورین دولتی پرتقال‌به میاهان ، عکس‌العمل نشان میداد پس‌از پایان ماموریت خود به‌لیسبن مراجعت کرد و مدتی بعد مجددا بعنوان بازرس عازم انگولا گردید

محکومیت بزندان

افسر جوان دراین‌ماموریت‌گزارشی تسلیم مقامات دولتی نموده و درآن شدیدا روشهای استعماری پرتقال رادر افریقا مورد نکوهش و انتقاد قرار داده. این گزارشها در جالیکه سبب سوء ظن مقامات حکومتی در لیسبن میشد گالوائو را نیز بسوی جبهه مخالف‌رژیم سالازار میکشانید

درسال ۱۹٤٤ گالوائو ازانگولا به‌نمایندگی انتخاب گردید و این انتخاب بطور وضوح صمیمیتی راکه بین او وبومیان انگولا وجود داشت به مقامات حکومتی لیسبن آشکار کرد.

درسال ۱۹۵۹ گالوائو دستگیر گردید و بموجب رای محکمه به ۱۸سال زندان محکوم شد . یکی از دلایل محکومیت اوگزارش‌هائی بودکه به مقامات دولتی در باره انتقاد از روش استعماری داده بود ولی دوران زندانی بودن او پیش‌از چندماه بطول نیانجامید و گالوائو موفق شد اززندان فرار کند و از طریق بوئنوس ایرس خود را به ونزوئلا برساند .

گالوائو درکاراکاس‌پایتخت‌ونزوئلا روزنامه ای بنام «پرتقال آزاد» تاسیس کرده و شروع بانتشارآن کرد .

در همان موقع که روزنامه پرتقال آزاد منتشر می شد گالوائوتصمیم گرفت با رهبران ملیون انگولا تماس گرفته و عملیات مشترکی‌را با آنها آغاز کند . گالوائو در همان حال با جبهه دموکراتیك ژنرال دلگادو که مخالف رژیم سالازار وستاد عملیات آن در سائوپولو است ارتباط برقرارکرد. لکن ناخدای شورشی طرفدار شدت عمل است . و بر عکس ژنرال دلگادو عقیده دارد که برای رسیدن بهدف شدت عمل لازم و ضروری است .

ارتباط با شورشیان اسپانیا

گالوائو به همه اطرافیان و طرفداران خود تلقین کرده است که نهضت مخالف رژیم کنونی پرتقال ، نباید چشم امید و انتظار پشتیبانی از طرف کشور های غربی داشته باشد و بهمین جهت او در بین عناصر دیگری بدنبال‌پشتیبان بوده و با ژنرال البرتو بایو تماس گرفت . ژنرال بایو اصلااسپانیائی است ودر کوبا اقامت داشت و در ارتش چریك کوبا خدمت میکرد. وی‌تصمیم داشت یکدسته کوماندو برای حمله به خاك اسپانیا ترتیب دهد . گالوائو برای عملیات آینده خود با ژنرال آلبرتو تماس گرفت وبالاخره دو نظامی ، برای آزاد نمودن شبه جزیره اسپانیا وپرتقال به توافق رسیدند .

ضربه ای که به کشتی سانتا-ماریا زد ،شد قسمتی از نقشه ای است‌که با دقت آماده‌شده بود .

شکست یك‌نقشه

گالوائو فکر می کرد که‌تصرف کشتی سانتا ماریا تا چند روزفاش نشده واو دراین مدت فرصت‌کافی خواهد داشت که‌یکی ازمستعمرات افریقائی پرتقال برسد و هرگز تصور نمی کرد که مقامات دریائی انگلیس وامریکا تصرف کشتی سانتا ماریا را بمنزله یك اقدام راهزنانه تلقی نمایند .

ولی باتوجه باین که کشتی های انگلیسی و امریکائی شروع به تعقیب سانتا ماریا نمود، بنظر می رسد که نقشه گالوائو درحال حاضر با شکست مواجه گردیده است پیامهای رادیوئی نیز که از سانتاماریا رسیده نشان میدهد که شورشیان تصمیم گرفته اند فعلا در برزیل پیاده شود .

فرانس ابزرواتوار

زمینه توافق شرق و غرب

آمریکا و شوروی میتوانند درمورد لائوس ، سازمان‌ملل این توافق‌ها به‌جنك سرد پایان نخواهد داد . لکن آمریکاست و خروشچف متقاعد خواهد شد که معامله وتحریم آزمایشهای اتمی درماههای آینده توافق‌کنند. نشان میدهد که کندی صاحب اختیار سیاست خارجی باکندی ، برای او سود آور است .

NEW STATESMAN

سیاست دولت جدید آمریکا نسبت به‌مسائل مختلف بین‌المللی هنوز باید روشن شود . لکن‌ازهم اکنون تمایل تازه‌ای که باگذشته متفاوت‌است در واشنگتن دیده میشود .درحال حاضر،روش‌احتیاط آمیزی توام باانرژی خالص روشفکری که دقیقا انعکاس شخصیت رئیس جمهوری جوان است ، بنظر میرسد .

برای اولین بار ، طی دهسال ، استراتژی غرب مورد یك بررسی وارزیابی دقیق و کامل انتقادی قرار گرفته است . حداقل چنانکه کروسمن نویسنده مشهور خاطر نشان میسازد ، اکنون‌غرب‌دارای‌یك دستگاه فرماندهی است که ازنظر استعداد نیروی فکری قابل مقایسه باسیاستمداران حرفه‌ای کرملین است .

ازاینرو نباید در انتظار اقدامات سریع و نمایان کندی بود . وی در سخنرانی آغاز زمامداری خود خاطر نشان ساخت که برای‌مسائل سیاست خارجی اهمیت درجه اول قائل است و توجه خودرا روی مسائلی متمرکز خواهد ساخت که توافق امکان پذیراست ودرحال حاضر مسائل پیچیده تر رامسکوت خواهد گذشت .

کندی انجام وظایف خود را باحسن نیت محدودی آغازمی‌کند. وی باید این حسن‌نیت را بااحتیاط فراوان توسعه دهد و خطر یك اقدام عظیم را نپذیرد .از اینرو کندی قبل از آنکه حاضر به‌شرکت در کنفرانس عالی سران باشد ، درست به‌بررسی مقدمات وامکانات خواهد پرداخت .

مسئله لائوس

بدین طریق کندی که‌استراتژی مزبور را پذیرفته ،اکنون باید به تحقیق بپردازد تامعلوم شود زمینه هائی که امکان توافق در آنها بیشتر است و زودتر می‌توان به نتیجه رسید ،کدام است .

در راس فهرست مطالب لائوس قرار دارد . برای حل مسئله‌لائوس، تمام عوامل و از جمله یك‌مکانیسم سیاسی برای حل و فصل مشکل ، وجود دارد .

دولت آیزنهاور تاآخرین‌ماههای حکومت خود ، دربرابر پیشنهاد انگلیس ، برای تجدید حیات و فعالیت کمیسیون بین‌المللی لائوس مقاومت کرد . از اینرو ، اولین اقدام مهم کندی باید این باشد که صرفنظر از روش دولت لائوس ، باتشکیل مجدد کنفرانس موافقت کند . وی همچنین باید و شدت بیندازد . اما درخواست پیشنهاد دولت کامبوج را برای تشکیل یك کنفرانس از چهارده دولت مورد بررسی مجدد قراردهد. بنظر میرسد که این کار ،درحال حاضر یك اقدام ماجراجویانه‌باشد، لکن هنگامیکه کمیسیون درخاموش کردن آتش جنك توفیق یافت و مسئله از طرف آن ، بطور عینی و واقع بینانه مورد بررسی‌قرارگرفت، تشکیل کنفرانسی از چهارده‌دولت، منطقی خواهد بود .

دومین مسئله اینستکه کندی درباره تاکتیکهای آمریکا در سازمان ملل متحد بادقت بیندیشد. دستیاران کندی این نکته راروشن ساخته‌اند که اگر آمریکا پذیرفتن چین کمونیست را به سازمان‌ملل بامتانت نپذیرد ، لااقل بدان تسلیم خواهد شد .

لکن اگر آمریکامیخواهدابتکار عملیات را دوباره بدست آورد ،باید طرحهای مثبت تری را پیشنهادکند و باید دانست که آمریکا ابتکار عملیات را پس از برطرف شدن برتری اتمی خود ، از دست داد.

یك پیروزی بزرك خروشچف در جلسات پائیز مجمع عمومی‌سازمان ملل متحد ، پافشاری وی در این مورد بود که دبیرخانه و کمیته‌های سازمان ، نماینده‌تعادل‌جدیدنیروها درسازمان ملل متحد نیست .بدیهی است که کندی باطرح خروشچف برای انحلال دبیرخانه سازمان‌ملل مخالفت خواهد کرد . لکن وی میتواند باپشیبانی از درخواست‌ملل جدید آفریقائی برای داشتن سهم بیشتری در اداره سازمان ملل ، درخواستهای خروشچف را ازحدت درخواست ملل جدید آفریقائی ، به‌شکل شرکت بیشتر آنها در حل وفصل مسئله کنگو ، تجسم خواهدیافت سومین زمینه که مهمتر نیز بشمار می‌آید مسائل مربوط به تحریم آزمایشهای اتمی‌درکنفرانس ژنواست . دراینجا نیز زمینه آماده است .مطالعات تکنیکی که درمورد کنترل آزمایشها به عمل آمده ، دامنه‌دار است ودرمورد بیشتر مواد قرار دادتحریم آزمایشهای اتمی ، توافق شده‌است .چیزی که به‌آن نیازمندی احساس میشود اراده‌است و باید اشتیاق احتیاط آمیز به صورت پذیرفتن، خطردرآیدوبدیهی است که‌این پذیرش خطر نیز محدود است کندی این حقیقت را پذیرفته است که هیچ قرار داد خلع سلاحی را نمیتوان‌مطلقاتضمین کرد وفی‌الواقع، سخنرانی افتتاحیه او انتقاد شدیدی از دیپلوماسی خلع سلاح آیزنهاور ، بود .کندی اکنون فرصت بسیار مناسبی‌برای اجرای اصول خود بشکل عملی امضای قرارداد خلع سلاح وایجاد سازمان کنترل برخلع سلاح دارد.

سه‌مسئله مزبور چندان زیاد نیست ، ولی برنامه کاملا عملی چند،ماه آینده‌است . اجرای‌این برنامه ، به‌جنك سرد پایان نخواهد داد، لکن یك محیط خوش بینی‌در جهان پدید می‌آورد ونشان خواهد دادکه کندی صاحب اختیارسیاست خارجی آمریکاست و خروشچف را متقاعد خواهد ساخت که‌معامله بااو سود آوراست .

لیواستیتسمن

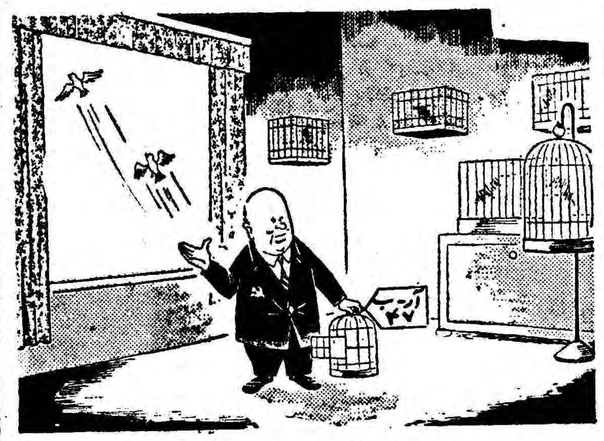

خروشچف خلبانان زندانی هواپیمای «آر-ب-٤٧» را آزادساخت. احتمال داردکه بزودی نوبت «فرانسیس پاورز» خلبان هواپیمای «یو-۲» نیز که بده سال زندان محکوم شده است ، فرا رسد . آزادی زندانیان‌آمریکائی، موانع بهبود روابط آمریکا و شوروی را برطرف‌میسازد

پرواز خط سریع نیویورك از راه ژنو ـ لندن

بمناسبت شروع پرواز هواپیما های جدید بوئینك ۷۰۷ که دارای موتور های رولز رویس می باشند ومنبعد درخط تهران نیویورك از راه ژنو لندن پرواز خواهند نمود شرکت بی- او- ای - سی از عده‌ای از شخصیت های برجسته دعوت نموده است که به عنوان مهمان شرکت بااین هواپیما که فاصله تهران لندن را سه ساعت و پنجاه دقیقه دیگر تقلیل داده است در ۱۳ و ۱۷ بهمن به لندن و نیویورك مسافرت نمایند . با بکار افتادن این هواپیما های جدید بی - او - ای - سی یگانه شرکت معظمی است که‌با هواپیما های بوئینك۷۰۷ رولز رویس و کامت ٤ هرهفته ۸ پرواز به‌اروپا - لندن و٦ پرواز به استرالیا وخاور دور دارد .

سکوپ

قیمت بازرگانی خارجی ورشو، لهستان

سردخانه برای نگهداری انواع مواد غذائی وهمچنین کارخانه‌های یخ مصنوعی سازی بظرفیت ۵ تا ۱۰۰ تن در ۲۴ ساعت راطرح وتحویل مینمائیم

بادستگاههای فوق امور زیر رانیز انجام میدهیم

* تهیه کلیه اطلاعات فنی وطرحهای لازم
* تهیه کلیه لوازم فنی وابزارمورد لزوم
* نظارت برطرز ساختمان بنای کارخانه

برای کسب اطلاعات بیشتر به :
وابسته بازرگانی لهستان - خیابان بهار کوچه سمنان مراجعه فرمائید

CEKOP
Warszawa, 49 Mokotowska
B. P. 112. POLOGNE

آ- ٤٠٩٩٤

آگهی مناقصه عدل‌بندی‌محمولات

ژاندارمری کل کشور عدل‌بندی محمولات یکساله ژاندارمری رادر مرکز از فروردین الی آخراسفند ۱۳٤۰ بمناقصه میگذارد .

۱-داوطلبان شرکت در مناقصه میبایستی قبلا بشعبه تدارکات و خرید اداره ژاندارمری واقع درسه راه ونك مراجعه وبرك شرایط مناقصه دریافت نمایند.

۲- داوطلبان شرکت در مناقصه بایستی مبلغ سی‌هزار ریال بعنوان سپرده نقدا بحساب شماره ۷۳۰ ژاندارمری به‌بانك ملی مرکزتسلیم وفیش آنرا ضمیمه پیشنهاد خوددر پاکت لاك و مهرشده که روی آن جمله (مناقصه فوق)قید شده باشد نموده تاآخر وقت اداری روز ۲۷ر۱۱ر۳۹ بدفتر اداره کل ژاندارمری تسلیم و رسید دریافت دارند.

۳- پیشنهادات واصله درساعت ۱۰صبح روز ۲۹ر۱۱ر۳۹ باحضور کمیسیون باز وقرائت خواهدشد.

٤- به‌پیشنهاداتی که بعداز موعد مقرر برسد یامشروط یافاقدسپرده ومبهم‌باشدبهیچوجه ترتیب‌اثر داده نخواهد شد.

۵- حضور پیشنهاد دهندگان‌در جلسه مناقصه آزاد و اداره سررشته داری دررد یاقبول یك یاکلیه پیشنهادات مختار است.

٦- درصورتی که برنده مناقصه به‌نحوی از انحاء از انجام معامله خودداری نماید سپرده‌او به سود صندوق دولت ضبط خواهد شد.

۷- پرداخت‌هرگونه مالیات‌بردرآمد وعوارض قانونی و هزینه‌نشرآگهی و هزینه ثبت قرارداد در دفترخانه اسناد رسمی بعهده برنده مناقصه است.

ژاندارمری کل کشور
آ-٤٠٨٧٨

آگهی مزایده شماره ٤۳۰٤

شرکت سهامی کارخانجات‌ونك ماسکهای ضد گاز محصول‌سنوات قبل خود و متعلقات مربوط به‌آنها را از طریق مزایده به فروش میرساند طالبین میتوانند همه روزه از ساعت ۸ تا ١٤ جهت ملاحظه نمونه های مورد مزایده ودریافت برك شرایط شرکت درمزایده در اداره‌فروش شرکت در محل کارخانجات‌ونك‌مراجعه وپیشنهادات خودرا حداکثر تاپایان وقت‌اداری شنبه بیست‌ودوم بهمن ماه جاری به دفتر شرکت تسلیم نمایند.

شرکت سهامی کارخانجات ونك
۱-۳ آ- ٤۱۱۲٦

هنوز روزهای سردتری درپیش است

همین امروز

بخاری معروف شعله آبی

علاءالدین رابخرید

بخاری شعله‌آبی علاءالدین باکمترین هزینه خداکثرحرارت را بشما تقدیم میدارد و در ضمن‌گرم کردن اطاق میتوانید غذای خود را روی آن طبخ کنید . بخاریهای علاالدین - بی‌بو - بی‌دود - محکم - لوکس و با صرفه نفتدان آن از فلز مخصوصی ساخته شده که هرگز زنگ نمیزند با ٤/۵ لیتر نفت ۲۵ ساعت حرارت تولید میکند و سالهای دراز بشما خدمت خواهد کرد .

سماور جدید علاءالدین

بهترین سماور نفتی است که‌آسایش منزل شما را تکمیل میکند

سماور علاءالدین باظرفیت ۳ - ٤ - و ٦ لیتر و مصرف کم‌تنهاسماوری است که‌بوی نفت نمیدهد و بآسانی نیز تمیز میشود . سماور نفتی بی‌رقیب علاءالدین براستی معجزه میکند .

Aladdin

علاءالدین

فروشگاه علاءالدین
خیابان نادری
روبروی سفارت انگلیس
تلفن ٤۳۰۰۷

کانون آگهی زیبا

آ- ٤٠٩٩٢

انتقاد

دکتر حسن صدرحاج سیدجوادی

دستبند مغناطیسی!

شنیدم دستبند هائی از ژاپن وارد شده است که برای معالجه امراض مختلف مخصوصا بیماری رماتیسم و فشار خون و غیره بکار میرود بدین طریق که این دستبند را مانند دستبند های معمولی که آقایان میخرند و خانمها بدست میکنند و در چند سال اخیر دست جوانهای پارتی‌رو را نیز زینت می‌بخشد بدست میاندازند و آنها خود بخود گردش خون را تنظیم کرده رماتیسم و سیاتیك و فشارخون و امراض دیگر را معالجه میکند.

از یکی از پزشکان سئوال کردم که این دستبند های ژاپنی تاچه‌اندازه در معالجه بیماران موثر است و آیا مبنای علمی دارد یا یکنوع حقه‌بازی است؟

وی گفت از یك نظر این دستبند ها در تخفیف و تسکین درد بعضی‌از بیماریها بی‌تاثیر نیست زیرا قبل از آنکه تاثیر طبی و فیزیکی داشته باشد از لحاظ روانی موثر است چه بیماران با اطمینان به بهبودی آنرا استعمال مینمایندو تصور ذهنی بهبودی برای آنها قبل از استعمال بوجودآمده و در روح آنها تاثیر کرده است و بلحاظ این اطمینان و اعتقاد که عامل قابل توجهی از نظر روانی است و همچنین بعلت تاثیر متقابل نفسانیات و بدنیات در یکدیگر این دستبند ها نمی‌تواند بی‌تاثیر باشد.

ولی این تاثیر را بعنوان یك‌معالجه اصولی نمی‌توان تلقی کرد.

در مورد تاثیر علمی وی گفت‌شاید این وسایل تاثیری داشته باشد ولی چون بدقت مسئله‌راموردبررسی قرار نداده نمی‌تواند آنرا تائید یا تکذیب کند.

بازهم شنیده بودم که بمحض عرضه شدن این دستبند ها که بنام دستبندهای ژاپنی یا دستبند های مغناطیسی معروف شده و تاثیر آنرا معالجه امراض نیز بعلت خاصیت مغناطیسی آن‌میدانند، نظایرساختگی و تقلبی آن نیز از طرف مخترعین! ایرانی وارد بازار شده است!

گویا دستبندهای اصیل بمبلغ‌صد و چند تومان فروخته میشده ودستبند های تقلبی نیز از بیست تومان تا صد تومان بسته باندازه حماقت‌خریدار ورندی وزرنگی فروشنده بفروش میرفته است!

هنوز این مسئله بر من وشاید غالب پزشکان و حتی وزارت بهداری نیز پوشیده است که خود دستبند های اصلی اصالت دارند یا خیر؟

یعنی می‌توانند در معالجه بیماریها موثرباشند وتاثیرآنها تاثیرعلمی‌است یاروانی؟ آیا این دستبندها توسط مراجع صلاحیتدار پزشکی ساخته‌شده و استعمال آنها تجویز گردیده‌است یا اصولا ساخته و پرداخته و اختراع عده‌ای شیاد خارجی است؟

آیا استعمال این دستبند هاتوسط پزشکان ایرانی به بیماران توصیه شده یا بیماران ایرانی این دستبندها را نیز مانند پیه گرگ و پشم خرس و صدها طلسم و جادوی دیگر مصرف مینمایند؟

هنوز این نکات مجهول و مبهم روشن نشده که مخترعین عزیزایرانی شروع به تقلید از آنها نموده ونظایر ساختگی و تقلبی آنها را به بازار عرضه داشته‌اند و این اجناس را که فقط به مبلغ ۸ ریال برای آنهاتمام شده به ۲۰۰ ریال تا ۱۰۰۰ ریال به بیماران مفلوك میفروشند.

اینها مطالبی بود که من شنیدم‌و در واقعیت آن تردید داشتم ولی‌معلوم شد که این مطالب واقعیت دارد.

خبرنگار اطلاعات روز یکشنبه‌خبر داده‌بود که بدستور وزیر بهداری ماموران‌آن‌وزارتخانه موفق بدستگیری فروشنده دستبند های مغناطیسی‌ژاپنی شدند.

خبرنگار اطلاعات که این گزارش را بروزنامه داده است اظهار میداشت که تعداد زیادی از این دستبندها بفروش رفته و استقبال عجیبی ازآنها شده است.

بعقیده من همزمان با دستگیری فروشندگان این‌دستبندها می‌بایدعلل استقبال مردم را از خرید آنهاجستجو کردو در صدد چاره‌جوئی برآمد.

اولین علت استقبال مردم چیزی جزءابتلاء آنها به بیماریهائی از قبیل رماتیسم، سیاتیك، فشار خون و غیره نیست. زیرا اگر مردم باین گونه امراض مبتلا نباشند جنون ندارند که پول خود را تلف سازند. بدینجهت باید بفکر معالجه مردم با وسایل صحیح و علمی بود تا آنها ناچار باستفاده از این قبیل وسائل نشوند.

علت دیگر عدم رشد فکری و عدم برخورداری از شعور و فرهنگ‌ومعرفت کسانی است که امراض خود را می‌خواهند با اینگونه وسائل معالجه کنند. ناچار باید سطح فرهنگ و معرفت و شعور مردم را بالا آورد تا آنها برای معالجه امراض خود باوهام وخرافات‌و طلسم و جادو متوسل نشوند!

گفتگوی مردم

خیابان محجوب

آقای محمد نوری شاد افسر بازنشسته مینویسد با آنکه‌شهرداری یوسف آباد از بابت عوارض زمینهای غیر محصور عایدی قابل توجهی دارد تاکنون باسفالت خیابان محجوب‌اقدام نکرده دوازده سال است این خیابان عریض بصورت خاکی باقی مانده‌بهمین جهت از عبور اتوبوس خبری نیست وتاکسیها نیز ولو با دریافت پول بیشتر باین خیابان وارد نمیشوند خوبست باین‌موضوع هم توجه شود.

کارمندان پیمانی

جمعی‌از کارمندان پیمانی‌مینویسند توسعه روز افزون سازمانهای دولتی ایجاب نمود عده‌ای کارمند بصورت پیمانی -روزمزد- حکمی و غیره استخدام شوند تا چرخهای اداری از گردش بازنماند بطوریکه اکنون بالغ بر ۲۳ هزار کارمند باین‌صورت در پست‌های حساسی انجام وظیفه‌می کنند که متاسفانه از کلیه مزایای استخدامی محروم و بلاتکلیف هستند لایحه‌ای‌که بمنظور تامین آتیه آنان از تصویب مجلس شوری گذشته‌بود موقعی در مجلس سنا طرح شد که دولت بتدوین قانون استخدام‌کشوری سرگرم بود وباین علت مسکوت‌مانده وتاکنون نه در قانون استخدام و نه بصورت مستقل تکلیف این عده‌روشن نشده عموما نسبت به‌آینده‌خود وعائله خویش ناامید هستند تقاضا میشود این لایحه‌که تحمیلی بربودجه نیز نخواهدبود تصویب گردد تا بدوران بلاتکلیفی و سرگردانی این عده کارمندان صدیق پایان داده شود.

نامه یك‌دانش‌آموز

آقای بهنام شهبازی دانش آموز کلاس ششم ریاضی دبیرستان دارالفنون مینویسد نامه‌ای‌که درشماره ۱۰۴۱۷ درستون گفتگوی مردم چاپ شده از طرف من نبوده نویسنده ازنام من سوءاستفاده کرده است.

ماهی کجا میفروشند

آقای مهندس قوامی‌کارمند وزارت کشور مینویسد از طرف اداره‌شیلات آگهی‌شده که‌روزی چهل تن ماهی درشهر توزیع میشود روز ششم بهمن ماه فروشگاه سوپرمارکت و خیابان اسلامبول و میدان سپه رابرای خرید ماهی بازدید کردم حتی یکدانه هم پیدانشد معلوم نیست این چهل تن ماهی اگرحقیقت‌دارددرکجا میفروشند

پاسخ نظام‌وظیفه عمومی

اداره نظام وظیفه عمومی در پاسخ شخصی که‌درشماره مورخ۲۶دیماه‌سئوال کرده با آنکه متولد ۱۳۱۵ ودارای زن وسه فرزند است چون تاکنون خودراباداره نظام وظیفه عمومی معرفی نکرده آیا معاف است یانه اشعار میدارد که فقط مشمولین‌متولد۱۳۱۲تا ۱۳۱۵آنهائی ازمعافیت اعطائی ملوکانه استفاده میکنند که بقوانین کشور احترام گذارده خودرا قبلا باداره‌نظام وظیفه معرفی کرده‌باشند.

تخمه هندوانه

آقای سیدقدرت اللهمیری رئیس اداره ثبت خرم آباد مینویسد یکی از طرق جلوگیری از ابتلای به بیماری سل، نخوردن تخمه هندوانه است‌که بدهان‌همه کس حتی‌مسئولین که‌اغلب خودشانهم‌نمیدانند مسئولند آلوده شده و با بی احتیاطی که‌در طریقه جمع آوری تخمه ها از اکثر اماکن کثیف و آلوده مشاهده‌میکنیم تصور نمیرود آن مختصر حرارتی که بمنظور بوددادن تخمه بآنها داده می شود کشنده میکروب مزبور باشد شایسته است مقامات بهداشتی در صورت صحت این نظریه که استنباط طفل‌خردسالم‌میباشدموجبات‌جلوگیری از مصرف آنرا فراهم فرمایند.

تقاضای رسیدگی

آقای سید احمد هاشمیان مینویسد شخصی باوکالت نامه مجعول زمین ملکیم را تصاحب نمود مرا درسن هشتاد سالگی با ۱۸ سرعائله از هستی ساقط کرده ازدادسرای قم تقاضا دارم باین‌پرونده‌سریعارسیدگی واحقاق حق‌نمایند.

عبور دانش‌آموزان

آقای‌فزونی مینویسد سابقا برای عبور اطفال دبستانی از عرض خیابان پرچم میگرفتند واتومبیلها توقف میکردند ولی چندیست دبستان‌عنصری واقع‌در گلوبندك از انجام این‌مقررات خودداری می‌نماید ودانش آموزان‌هنگام عبور دچار اضطراب میشوند شایسته است گرفتن پرچم برای عبور دانش آموزان از عرض‌خیابان بکلیه‌آموزشگاه هاتاکید شود.

موضوع وکیل تسخیری

درخصوص شرحی که آقای فریدون معیری درشماره ۱۰۴۱۲ راجع بوکیل تسخیری‌نوشته کانون‌وکلای دادگستری اعلام میدارد شاکی موارد شکایت خود راباذکرشماره پرونده بکانون ارسال دارد تاموردرسیدگی قرار گیرد.

تلفن آبیانه نطنز

از هنجن تلگراف میکنند اداره‌تلفن کاشان بدون جهت تلفن آبیانه نطنز رادستور قطع‌داده‌روابط تلفنی‌اینمحل با نقاط دیگر تعطیل شده تقاضای عطف توجه داریم.

کرسی آزاد

از محمد مشروطه لیسانسیه تاریخ وجغرافیا و دبیر دبیرستانهای یزد

شهردار هر شهر باید از مردم همان شهر بوده واز طرفی مورد اعتماد عموم باشد

شهرداری درهر شهر وظایف سنگینی رانسبت بوضع عمومی‌آن‌شهر بعهده دارد که‌عبارتست‌ازتنظیف معابر تثبیت قیمت‌ها رسیدگی بامور برق و آب وسایر احتیاجات هرشهر. البته اینهاآن چیز هائی است که جزء ضروری ترین وسائل‌زندگی‌است‌وضع آب هرشهر ورسیدگی بوضع آن‌معلوم است که‌دارای چه‌اهمیتی است یا وضع ارزاق و تثبیت قیمت آن‌برای مردم وهمچنین برق که‌بازدارای ارزش‌و اهمیت است اینها قسمتی بود از وظائف شهرداری امااز چند سال پیش تصمیم گرفتند امور شهر رابخودمردم واگذار کنند وانجمن شهر تشکیل بدهند وازمیان آن یکنفر رابعنوان شهردار انتخاب کنند وباصطلاح جای شهردار انتصابی را شهردارانتخابی بگیرد مردم هرشهر خوشوقت شدند ازاینکه وقتی شهردار را خودانتخاب میکنند بآمال وآرزوهای خود درمورد بهبود شهر خودمیرسند ودر اینصورت میتوانند ناراحتی خودرا با شهردار انتخابی در میان بگذارند ودرد دل نمایند البته این قانون بسیار خوبی است.

چرا برای‌اینکه انجمن شهردر مورد کارها وبرنامه‌های عمرانی یك شهر میتواند اقداماتی انجام‌دهدواحتیاجاتی که‌مردم آن شهر از نظر بهداشت نرخ ارزاق برق وسایر چیزهادارند وارد است اگر شهردار انتصابی را با انتخابی مقایسه کنیم متوجه میشویم که بین آندو تفاوت زیاداست اختلاف عمده‌ایکه موجود است مربوط به‌محلی بودن هریك از آنهاست شهردار انتصابی طبق دستوروزارت‌کشوروارد شهری میشود که قبلا آنجارا‌ندیده و اطلاعاتی از وضع آن‌شهر ندارد و کاملا غریبه است بدرد دل مردم و احتیاجاتی که‌دارند وارد نیست‌ازاینرو نمی‌تواند کارمفیدی انجام دهد برعکس شهردار انتخابی چون‌ازمردم‌همان‌شهر است باوضاع عمومی آن‌منطقه وارد است. احتیاجات شهر خودش‌رامیداند تماس بیشتری بامردم‌داردعلاقه به‌شهر ووطن خودش دارد میداند اگر شهرش آباد شود و پیشرفت نماید افتخار و سربلندی برای اوست‌پس‌بایدفعالیت بخرج دهد و برنامه های عمرانی را انجام دهد. این یك اختلاف روشن بین آندواست واگر امر مقایسه درپیش باشد شهردار انتخابی برانتصابی مزیت دارد اماموضوعی که دراین قسمت قابل اهمیت است و در قسمت فوق تاحدی روشن شد محلی بودن شهردار است یعنی‌در انتخابات انجمن شهر شخصی باید در راس امور شهرداری قرار گیرد که‌از یکطرف اهل همان شهر بوده وازطرف دیگرمورد اعتماد واطمینان تمام مردم باشدودرامور شهرداری هم اطلاعاتی داشته باشد تابتواند مصدر خدمات وفعالیت‌هائی برای هم شهریان خود بشود واگر غیرازاین عمل شودیعنی انجمن شهر فردی رابرای شهرداری در نظر بگیرد که‌ازمردم آنشهر نباشد وکسی اورا نشناسدوبامور شهرداری هم واردنباشد نتیجه عکس آنحالت خواهدبود ومردم هم نباید انتظار پیشرفت و فعالیتی ازاو داشته‌باشند گاه اتفاق میافتد که‌درشهرها مردم‌یك نفر غریبه‌رابحساب اینکه دراین‌شهر شغل مهمی دارد بشهرداری انتخاب میکنند بفرض اینکه اطلاعاتی هم در امور شهرداری داشته‌باشد ولی چون محلی نیست نمی‌تواند در این مورد برنامه مفیدی رااجراکندبنظراینجانب درانتخاب شهردار بایددقت زیادی مبذول گردد ومحلی بودن آن‌موردتوجه باشد تااشخاص ذیصلاحیت باین‌سمت انتخاب شوند.

آقای مهندس عباسعلی صیرفی از طرف‌وزارت صنایع و معادن‌برای استفاده از بورس انرژی اتمی به کانادا عزیمت نمودند.

آ_۳۷۲۲۱

گمشده

ساعت ۱ بعد از ظهر روز یکشنبه یك النگوی طلا و یکعدد ساعت در حدود بلوار کرج (خیابان پهلوی گمشده از یابنده تقاضا دارد به‌تلفن ۸۳۹۱۵ اطلاع داده و مژدگانی خود را دریافت دارد.

آ_۳۷۲۹۱

مدت ۲۵ روز است بانوئی بنام خاتون محمدی ۶۰ ساله در حوالی جوادیه‌ناپدیدگردیده‌چون خانواده‌اش در نگرانی بسر میبرند تقاضا دارد هر کسی از وی اطلاعاتی داردبآدرس جوادیه خیابان ده متری دوم کوچه اسلامی پلاك ۳۲ مراجعه و مژدگانی دریافت دارد.

غلامرضا شهیدی

آ_۳۷۳۶۵

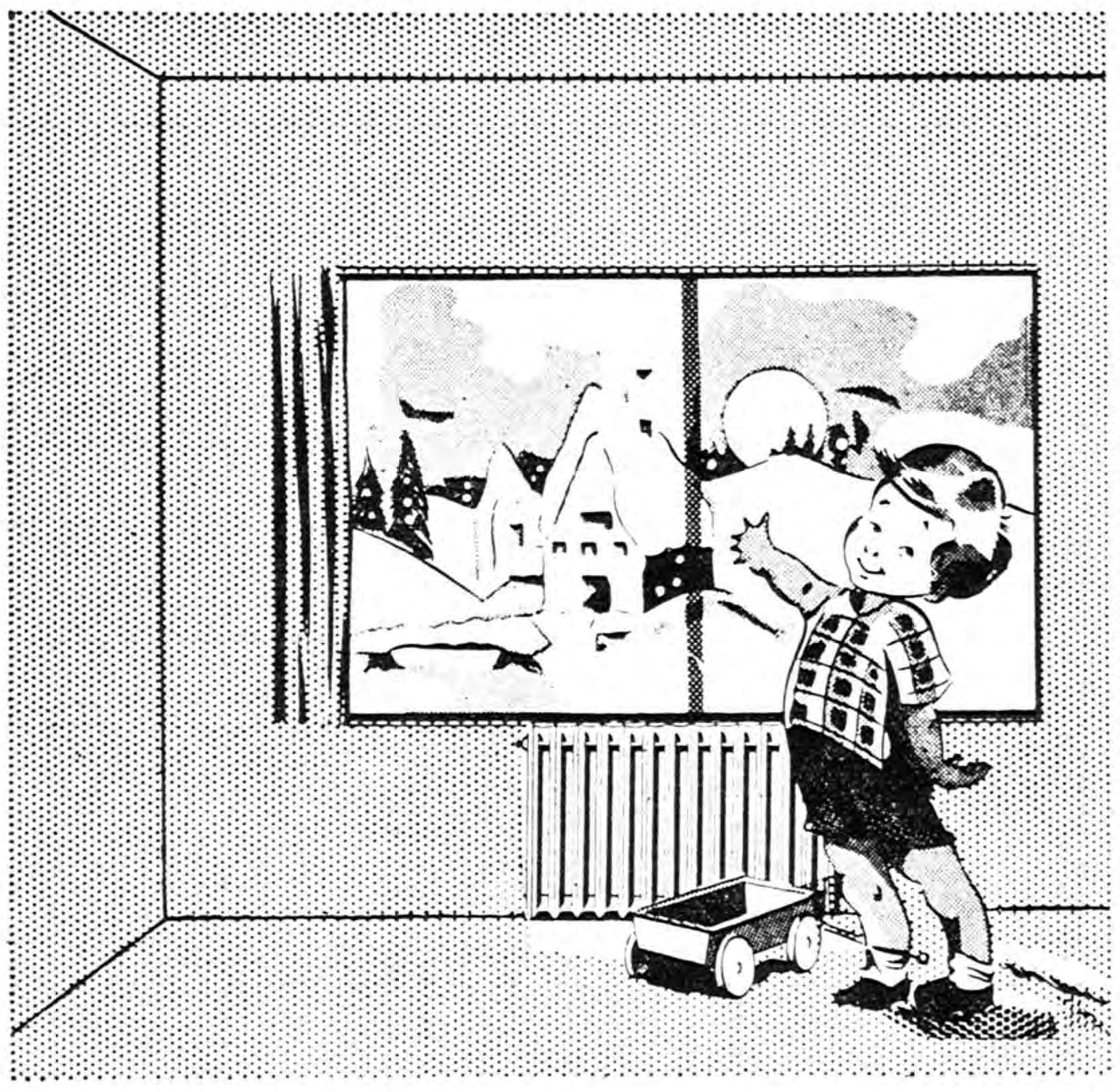

«شرکت شعله خاور»

باتشکیلات فنی ومجهز خود

تاسیسات حرارت مرکزی وتهویه مطبوع راتهیه ونصب مینماید

تخت جمشید-چهارراه بهار-تلفن ۶۹۲۴۷-۶۸۹۶۲-۶۸۹۶۱

دسته چك شماره حساب ۱۵۵۷۲
بانك صادرات و معادن ایران بنام هوشنگ امیری مفقود گشته لذاچهار فقره چکهای‌سفیدشماره ۵۰۰ و۳۰۸۶۴۷ از درجه اعتبار ساقط است.

هرنوع و هر سیستم اتومبیل
دارید با زمین‌مرغوب معاوضه میشود میدان سپه نبش فردوسی موسسه نام تلفن ۳۰۳۱۲۴
۱_۳ آ_۳۷۰۵۷

فولکس‌واگن استیشن مدل ۱۹۵۴
بقیمت مناسب بفروش میرسد لطفا با تلفن های شماره ۶۹۷۷۵_۶۶۶۲۴ شماره فرعی ۴۲ مذاکره فرمائید.
آ_۳۷۳۳۷

با ابتکار کمال الدین مستجاب الدعوه

ناقاره

درگوش جان شما طنین میافکند!

بموجب گواهینامه رسمی ثبت کل که ازطرف اداره ثبت شرکتها وعلائم تجارتی واختراعات طی شماره ۳۱۱۰۱ مورخ ۳۹/۱۰/۱۵ ابلاغ شده است. مؤسسه «ناقاره» با نشانهٔ مخصوص خود از تاریخ مزبور بمدیریت و ابتکار آقای کمال‌الدین مستجاب الدعوه وبا همکاری گروهی از افراد هنرمند ومتخصصین فن فعالیت خود را در سراسر کشور آغاز میکند...

یك‌رشته‌ازفعالیتهای وسیع «ناقاره» معرفی کالاهای بازرگانی طبق آخرین متد معمول جهان از طریق رادیو - تلویزیون - سینما - جراید و وسائل ابتکاری و بسابقه دیگریست که در اختیار دارد...

صندوق پستی: ۴۳۷ - تلفن: ۲۲۰۱۴ - تلگرافی: تهران ناقاره

تشکر و سپاسگزاری

من لم یشکرالمخلوق لم یشکرالخالق

مدتها فرزندم بیمار بود و بامراجعه به چندین دکتر اطفال‌نتیجه‌ای حاصل نگردیده. چندی قبل بنابمعرفی یکی از دوستان‌به‌جناب آقای دکترحسن وزین متخصص بیماری اطفال در خیابان جامی مراجعه نمودم معظم‌له بایك معاینه دقیق و خوشروئی تمام در معالجه او اقدام فرمودند گذشته از اینکه حیات از دست رفته فرزند دلبندم رامجددا بدست‌آوردند اینجانب‌راازپریشانی ونگرانی نجات وبدیدگان اشکبار مادر طفل نور امیدی درخشیدن گرفت. لازم دانستیم تشکرات‌بی‌پایان‌خودرا خدمت جناب آقای دکتر معالج اعلام وبه‌ندای وجدان ووظیفه نوع پروری‌به‌عموم هم‌میهنان گرامی که علاقمند به کودکان عزیز خود هستند وجود این گونه پزشکان حاذق راتوصیه نمائیم.

عباس پور ملك‌آراء — آ_۳۷۳۶۷

دوچرخه موتوری ولوسولکس بدون رقیب از لحاظ

زیبائی، قیمت، قدرت‌واستحکام

نماینده انحصاری:

شرکت سهامی ایران تراکتور

خیابان‌سعدی ۸۴۴ تلفن۳۰۲۴۱۳

ازشهرستانها نماینده‌فعال‌میپذیرد

آگهی مزایده موقوفه

بانظارت اداره اوقاف تهران یك قطعه باغ مشجر میوه‌ای به مساحت یك هکتار و دارای اشجار میوه و غیره بانضمام هشت ساعت آب قنات در گردش هفته است می باشد بانضمام سایر رقبات مندرج در آگهی تفصیلی موقوفه مرحومین گوهرشاد و بانو سلطان واقع در فرحزاد با حداقل اجاره بهای سالیانه مبلغ ۳۵۰۰۰ ریال نقد از طریق مزایده اجاره داده می شود داوطلبان اجاره بایستی مبلغ ۳۵۰۰ ریال برسم سپرده به حساب شماره ۹۴۰۲۸ بانکملی بازار بسپارند وپیشنهاد خودرا با قبض سپرده در پاکت سر بسته تاپایان وقت اداری روز شنبه ۱۵بهمن ماه۳۹ بدفتر کل اوقاف تسلیم ورسید دریافت دارند. پیشنهاد های رسیده در روز یکشنبه ۱۶ بهمن ۳۹ ساعت ۱۰ صبح در اداره اوقاف تهران خوانده میشود. برای کسب اطلاع از شرایط مزایده به آگهی تفصیلی یابدفتر کل اوقاف مراجعه نمایند

آ_۳۷۳۵۷ — رئیس اداره اوقاف تهران

ازصاحبان اراضی قلقلی علیا

خواهشمند است ساعت ۵ بعدازظهر دوشنبه ۱۷ بهمن ماه برای انتخاب هیات عامله و تبادل نظر در باره عمران و آبادی اراضی مزبور در دبیرستان شماره ۱ هدف واقع در خیابان پهلوی جنب کلانتری ۱حضور بهمرسانند. ۱_۲ آ_۴۱۰۴۸ انجمن موقتی عمران وآبادی قلقلی‌علیا

شمع لژ

دوباره درخدمت شماست

شمع لژ: عمر موتور را دو برابر می‌کند

نماینده انحصاری

شرکت‌سهامی ایران‌تراکتور

خیابان سعدی ۸۴۴

تلفن ۳۰۲۴۱۳

ازشهرستانها نماینده فعال‌میپذیرد

آ_ ۴۱۰۸۸

اطلاعات اقتصادی

توازن صنعت و کشاورزی

همچنانکه در هرزمان مدجدیدی شایع میشود ویاموضوعی جلب‌توجه عامه رامیکند امروز اصطلاح صنعتی شدن وبموازات آن ترقی کردن‌وبالا رفتن سطح زندگی ودرآمد سرانه ودرآمد ملی نقل محافل کشور های‌عقب افتاده یادرحال توسعهٔ میباشد ومیگویند چون کشور های مترقی صنعتی هستند باید صنعتی شدتا ترقی کرد .

کشور های مترقی وصنعتی دایه مهربانتراز مادر وکاسه گرمترازآش شده وبهریك ازکشورهای عقب افتاده نوید کمك داده‌وصنعتی شدن آنهارا خوش‌آمد میگویند ودراین کاربایکدیگر ظاهرا رقابت میکنند وبرای‌آنکه غرور کشور هاراا‌غنا کنند روزی ازساختن راکتوراتمی در کشوری دم میزنند وروزدیگر ساختن کارخانه ذوب فلزوتولید فولاد راضمانت مینمایندوصنایع سنگین رانوید میدهند .

رهبران کشورهای درحال توسعه‌هم که‌یادر کشور های صنعتی درس خوانده ویا بدانجا مسافرت نموده‌اند برای رهائی ازفقرا کثرمردم وتامین حداقل معیشت آنان وحل مسئله ازدیاد جمعیت دست‌به‌صنعتی شدن‌کشور خودزده وبرای جبران سالها، عقب ماندگی شتابزنان تاسیس صنایع‌مختلف راتنها درمان دردمیدانند . جواهرلعل نهرودریکی ازسخنرانی های‌خوداز زبان سایر پیشروان کشورهای عقب مانده سخن گفته ومیگوید «ترقی واقعی بالاخره متکی برصنعتی شدن است » خلاصه صنعتی شدن چون«اسم شب» شده که میتواند بآسانی درهای بسته ترقی واقتصادی رابازو سدهاو موانع عقب‌ماندگی رااز مقابل بردارد .

این‌نوع طرز تفکروخوش‌بینی بی‌دلیل نیست‌خوداین کشورها مدتهاست که‌فقط تولید کننده مواد خامند ولی مشاهده میکنند که‌ثروت ودرآمد سرانه کشور های مترقی رابطه مستقیم باصنعتی شدن آنها دارد .

قیمت مواد خامی که اینها تهیه میکنند بیشتر ازقیمت کالاهای‌صنعتی درنوسان ترقی وتنزل میباشدوبخوبی حس میکنند که‌متکی بودن به‌صادرات یك‌یاچند ماده خام ونداشتن خودمختاری اقتصادی حتی اگر بمقدار خیلی کمی هم‌باشد باعث‌عدم ثبات درآمد ملی وبنیه‌اقتصادی کشورشان‌است .

این‌عده محقند وقتی حس میکنند که‌ثبات اقتصادی کشوری که خودمختاری اقتصادی بیشتری داردزیادتر است‌وتنها صادرات محصولات زراعتی درآمدملی راافزایش نداده ومسئله بیکاری وبیکاری پنهان راحل نخواهد کرد . ولی عده‌ای که‌یقین دارند هرنوع‌صنعتی ویا بهرنحوی‌صنعتی شدن کشورهای عقب افتاده رابهدف نزدیك میکندویا فکر میکنند که‌با سرمایه گذاری بیشتری درطرحهای صنعتی خودبخود فایده کلی متضمن اقتصاد کشور میشود در اشتباه محضند .

اینهابیشتر اشتباه میکنند اگرتصور کنند که کشورهای کوچك استطاعت آنرادارند که بسرعت بطرف صددرصد خود مختاری اقتصادی‌پیش بروندو در خطای محضند اگرحق اولویت رادرمراحل مقدماتی برنامه های پیشرفت اقتصادی برای صنعت قائل بشوند .

بسیار بموقع‌ومناسب است که‌برای کشور ایران که‌کشوری است کشاورزی‌وهنوز درمراحل مقدماتی‌صنعتی شدن‌است‌بحث‌بالا مدنظر بوده و برنامه جامعی که‌توازن کامل بین تولیدات کشاورزی وصنعتی ایجاد نماید طرح‌شود ویکی رابدون درنظر گرفتن دیگری حق اولویت ندهد .

درست‌استکه ترقی هرکشوری بموازات صنعتی شدن پیش میرود و باید مقام شامخی را دربرنامه های عمرانی برای صنعت درنظر داشت‌ولی‌اگر مطالعه وبررسی دقیقی برطبق فرضیه «هزینه وفایده اقتصادی» ازقسمتهای مختلفه برنامه ازقبیل کشاورزی ـصنایع ـارتباطات وامور اجتماعی بعمل آید شایدسهم صنایع نسبت بجمع‌کل سرمایه‌گذاری دراین مرحله اقتصادی که‌کشور ماباآن مواجه است زیاد نشود .

خوشبختانه برنامه‌های عمرانی کشورمالزومی ندارد که‌فقطمتکی به‌درآمد کشاورزی باشد ودرآمدنفت مامیتواند هم‌به‌توسعهٔ کشاورزی وهم به‌توسعه صنایع کمك‌قابل ملاحظه‌ای نمایدولی بهرحال مطالعه تاریخ‌کشورهای‌صنعتی نشان میدهد که‌صنایع درمراحل اولیه برگرده کشاورزان بناشده ودرایران که‌کشاورزی چهاربرابر نفت درآمد سالیانه دارد قسمت عمده سرمایه‌گذاری صنعتی نه‌تنها باید ازکشاورزی تامین گردد بلکه کشاورزی بازاری برای خریدکالاهای جدیدصنعتی نیز خواهد بود .

احمد علی نوبان

پیش بینی درآمد بودجه سال آینده

درآمد بودجه سال آینده ٤ تاه درصد بیش‌از امسال است

پیش بینی در آمد سال آینده که باید بودجه سال ۱۳٤۰ بر اساس آن تدوین و تنظیم گردد تقریبا روشن است این درآمدبین چهار تا پنج درصد بیشتر ازدرآمد سال قبل است امادر مقابل یك قلم درحدود ۳٫۲۵ میلیارد ریال باید به سازمان برنامه و بانك ملی‌ایران داده شود قسمتی از مبلغ فوق از تعهدات وزارت دارائی درسال جاری است که امکان پرداخت آن وجود ندارد وبناچار بسال آینده موکول می شود حقوق و عوارض گمرکی باوجود محدودیت واردات چه از لحاظ ارزی وچه از لحاظ وزن و زیادی سود بازرگانی باز هم نقش اساسی را بعهده دارد . درسال جاری به خصوص پس از وضع سود بازرگانی در آمد گمرك‌همه ماهه نقصان پیدا کرد اما درآذر ماه یکمرتبه افزایش یافت ولی در دی ماه دو باره سطح نزولی راطی کرده است گمرك در حدود یك میلیارد ریال از دستگاه های دولتی طلب دارد که اگربه حساب وصولی آن بگذاریم این کسری درآمد جبران می شود اما وصول آن بسیار مشکل و حتی غیر ممکن‌است بنظر می رسد در حقیقت این صد میلیون تومان را دولت بایدبپردازد و چنین پولی فعلا موجود نیست . قسمتی از یك میلیارد ریال مزبور مربوط بسال های گذشته است برای سال آینده قرار بود سازمان چای قسمتی از درآمد خودراصرف توسعه امور صنعتی و کشاورزی چای بنماید اما وزارت دارائی‌بعلل زیادی بااین امر مخالفت کرد در نتیجه چای مثل سابق همان مبلغ سال ۱۳۳۹را درسال ۱۳٤۰پرداخت خواهد کرد . در مورد دخانیات امیدواری زیادی وجود داردخانیات درسال جاری قسمتی ازاضافه تعهد سال ۱۳۰٤را درهمین سال ۱۳۳۹ بدست آورد . توسعه دخانیات فرآورده های دخانیات به افغانستان وپاکستان و دیگر نقاط دنیا و همچنین تکمیل و تجدید نظر در بسته بندی و بهبود کیفیت سیگار ومهمتر از همه بدست آوردن محصول برك توتون امکان درآمد بیشتر از ٦۰۰ میلیون ریال برای سال ۱۳٤۰ بوجود آورده است. وزارت گمرکات فعلا این رقم را پیش بینی و تعهد کرده ولی‌مطلعین معتقدند که اضافه درآمددخانیات درسال آینده از مبلغ فوق هم تجاوز خواهد کرد .

ارز

معاملات انواع ارز جریان‌عادی پیدا کرده و آخرین نرخ انواع ارز در بازار آزاد به قرار ذیل است :

دولار اسکناس ۸۱ ریال‌حواله تلگرافی ۷۹٫۳۵ ریال پستی ۷۹ ریال پوند اسکناس ۲۲۸ ریال تلگرافی ۲۲۴ ریال پستی ۲۲۱٫۵۰ ریال مارك ۰ ۱۹٫۵۰ ریال حواله ۱۹ ریال ۰ فرانسه نقد ۱٦۸ ریال حواله ۱٦۲ ریال هزار لیر ایتالیا نقد ۱۲۸ ریال حواله ۱۲۸ ریال فرانك سوئیس نقد ۱۸٫۵۰ ریال حواله ۱۸٫٤۰ ریال لیره ترك اسکناس بزرك ٦٫۱۰ ریال حواله ٦٫۷۰ ریال روپیه پاکستان ۱۱٫۵۰ ریال روپیه هندوستان ۱۳ ریال ،

طلا

معاملات انواع مسکوکات طلا عادی است ـ آخرین نرخ عمده فروشی انواع مسکوك دربازار آزاد به قرار ذیل بوده است :

پهلوی ۷۰۹ ریال نیم پهلوی ۳٦۰ ریال ربع پهلوی ۱۸۳ ریال زرژ قدیم ۷۸۰ ریال زرژ جدید ۵۸۰ ریال لیره عثمانی قدیم ٦٦۰ ریال لیره عثمانی جدید ۵۱۰ ریال پانزده مناتی ۱۵۰۰ ریال ده مناتی ۱۰۰۰ ریال پنج مناتی ٤۰۱ ریال بیست دولاری ۳٤۰۰ ریال مکزیك ۳۹۵۰ ریال طلای شمش ٤۳۳ریال نقره قدیم ۱۰۹ ریال نقره جدید ۲٤ ریال .

چند خبر اقتصادی

تشکیل اداره تجارت دراستانها

برای‌امکان‌تشکیل‌اداره‌بازرگانی در اصفهان مطالعاتی آغاز شده‌است. تشکیل اداره بازرگانی دراصفهان در صورتی عملی خواهد شد که‌اداره مزبور بتواند مشکلات تجار و موسسات تجاری را برطرف سازدو ازمراجعه بمرکز برای انجام امور بازرگانی اصفهان بکاهد .وزارت بازرگانی در نظر داردامکان‌تشکیل اداره بازرگانی را درسایراستانها نیز مورد بررسی قرار دهد .

مبارزه با طاعون اسبی

آقای دکتر رستگارمعاون‌وزارت کشاورزی که از کنفرانس طاعون اسبی پاریس باز گشته امروزاظهار داشت مسئله مبارزه باطاعون اسبی درایران طی گزارشی باطلاع‌اعضاء کنفرانس رسید ودر ضمن آن گفته شد باوجود آنکه این بیماری در ایران بیسابقه بوده‌است معهذاایران توانست درموسسه حصارك مایه واکسن آنرا تهیه کند و نه تنها احتیاجات خودرا برطرف سازدبلکه طبق تقاضای سازمان خواربار و کشاورزی جهانی دویست هزارذز مایع‌واکسن‌به‌پاکستان،عراق،اردن، لبنان‌و قبرس و هند وافغانستان فرستاده‌است .

کمك به باشگاه جوانان روستائی

سازمان کمك های آمریکائی برای کلیه کشورها که بنام«کاره» نامیده میشود ابراز علاقه کرده است که کمك‌هائی به‌باشگاه‌های جوانان روستائی «چهار سال »بعمل آورد .

سال گذشته رئیس و چند نفر از اعضای این سازمان از چند باشگاه جوانان روستائی بازدید کردند و پیشنهاد کمك پس از این بازدید صورت گرفت .

تاکنون لوازمی مانند وسایل‌باغبانی برای پسران و چرخ خیاطی برای دختران عضو باشگاه‌ها دراختیار سازمان ترویج کشاورزی گذاشته شده‌است .

شرکتها

* شرکت سهامی پخش‌آلومینیوم سرمایه خودرا ازمبلغ پنج میلیون ریال بده میلیون ریال افزایش‌داد.

* شرکت «صادقانه» با مسئولیت محدود برای‌انجام کلیه اموربازرگانی و واردات و صادرات و حق العمل کاری با سرمایه پنج میلیون ریال بمدیریت آقایان جوادعبداله زاده فهیمی و کاظم عبداله زاده پارسا و بیوك آقا عبدالله‌زاده فهیمی تشکیل شد.

*شرکت ساختمانی‌دزبامسئولیت محدود برای انجام کارهای‌مهندسی و مقاطعه کاری ساختمان وراه و امور مربوط باکارهای مزبور با سرمایه سه میلیون ریال بمدیریت آقایان مهندس الکساندر بولاخ و عبدالعظیم‌عظیما وعلی‌محققی‌تاسیس شد .

* شرکت «رفیر» با مسئولیت محدود برای هر نوع عملیات مجاز بازرگانی‌و صنعتی و قبول‌نمایندگی وحق‌العمل کاری باسرمایه یك میلیون و دویست هزار ریال به مدیریت آقایان باقر اکونومی و مصطفی طوفانیان تشکیل گردید.

* شرکت عشایر شرق خراسان منحل شدو چون فعالیت تجاری آن شروع نشده بود مدیر تصفیه‌ای هم انتخاب نگردید .

* شرکت سهامی کشاورزی وتولیدی دهك که سرمایه آن‌یك میلیون ریال بودمنحل شد وآقایان حسن سراج حجازی وشموئیل کامران بسمت مدیران تصفیه آن تعیین گردیدند .

شکست برنامه تثبیت‌اقتصادی عواقب ناگواری‌خواهدداشت

ادامه سیاست تحدید اعتبارات برای تثبیت قیمت‌ها و موازنه پرداختهای ارزی کاملا ضروری است

در گزارشی که پیرامون وضع اقتصادی کشور توسط بانك توسعه صنعتی و معدنی ایران تهیه شده تصریح گردیده که در سه ماه‌گذشته وضع اقتصادی ایران بطورمحسوسی سالم تر گشته است . قسمتی ازاین موفقیت نتیجه سیاست بانك مرکزی در مورد تحدید اعتبارات است . هنوز فشار زیادی موجود است که این سیاست را از صورت جدی‌فعلی خارج نموده و وضع گذشته یعنی دوران صرف پول بی رباو توسعه نا متعادل تجدید گردد .

یکی از هدف های اصلی برنامه تثبیت اقتصادی حذف هزینه های غیرضروری‌بخصوص مخارج ساختمان های بزرگ از طرف سازمان های دولتی و موسسات ملی است . صرفه جوئی از طرف دولت تعادل بیشتری بین قسمت های عمومی و خصوصی اقتصاد ملی بوجود خواهد آورد .

در سال های اخیر قسمت های عمومی و خصوصی اقتصاد کشور نسبتا بسرعت توسعه یافته اما جمع هزینه های عمومی سریعتر از هزینه های خصوصی روبازدیاد بوده است برنامه تثبیت‌اقتصادی‌هنوزمیبایستی ثابت نماید که در مورد صرفه جوئی در بودجه برای پرداخت قسمتی از قروض عمومی و تقلیل واردات برای بالا بردن ذخیره ارزی کشور که از دست رفته است موفقیت بدست خواهد آمد .

در گزارش مزبور اضافه شده چنانچه بخواهیم به هدف های دوگانه خود یعنی تثبیت قیمت ها در داخل کشور و موازنه پرداختی های ارزی نائل شویم ادامه صحیح سیاست تحدیداعتبارات کاملاضروری است .

مقاومت مقامات اقتصادی و پولی کشور در مقابل فشار های مختلفی که بآنها وارد میشود قضاوت‌صحیح آنها در مورد اعطای‌وامهای تولیدی درمقابل تمدید اعتبارات غیرتولیدی باعث خواهد شد در آینده نزدیکی مشکلات کنونی مرتفع گردد شاید این راه حل مشکل باشد ولی راه مخالف آن یعنی شکست برنامه تثبیت اقتصادی مسلما دارای عواقب‌ناگوار و غیر قابل تصوری خواهد بود .

مناقصه و مزایده

* اداره حسابداری عملیات مخصوص وزارت فرهنك خرید ۱٦۵ بند کاغذ ۷۰ گرمی سفید تا ۱۷٫۱۱٫۳۹

* وزارت پستو تلگراف خرید دو دستگاه چر اثقال متحرك تا ۱۳٫۱۲٫۳۹

کمیسیون‌بازاریابی برای فرش ایران

برای رسیدگی بمسائل مربوط بتولید و صادرات فرش ایران دیروز کمیسیونو در وزارت بازرگانی با حضور نمایندگان وزارت خانه‌های بازرگانی و صنایع ، گمرکات و شرکت فرش‌ونمایندگان تولید کنندگان فرش تشکیل‌بود .

دراین جلسه در اطراف مسئله بازاریابی برای فرش و حفظ بازارهای فرش ایران به تفصیل بحث‌شده و از طرف نمایندگان تولیدکنندگان هم اظهار نظرهائی بعمل آمد .

بازار مصالح ساختمانی

بازار مصالح ساختمانی راکد است و معاملات زیادی صورت نمی گیرد و پیش بینی می شود رکود فعلی تا اواخر این ماه ادامه یابد . در قیمت مصالح ساختمانی تغییر محسوسی دیده نمی شود و آخرین نرخ عمده فروشی آن بقرار ذیل می باشد :

آجر فشاری مزاری ۵۳۰ تا ۵۵۰ ریال آجر بهمنی ۱۳۵۰ تا ۱٤۵۰ریال آجر پرس ۱٤۰۰ تا ۱۵۵۰ ریال‌آجر بهناز ۱۳۵۰تا ۱٤۵۰ ریال آجرقزاقی سفید ۱۲۰۰ ریال آجر چهارگوش ۲۰×۲۰ هزاری ۱۱۰۰ ریال آجر ۳ سانتی ۱٦۰۰ ریال

گچ خرواری ۱۲۵ تا ۱۳۵ ریال

آهك ۱۱۰ تا ۱۳۰ ریال ـ موزائیك الوان فرنگی متری ۱۲۰ریال موزائیك ساده سیاه (آجرنما) متری ٦۰ ریال موزائیك ایرانی متری ۸۰ ریال موزائیك ابری متری ۱٦۰ ریال و موزائیك مرمر نما متری ۲۵۰ ریال .

تا پایان سال جاری

پس‌انداز مردم درصندوق پس‌انداز ملی به‌شش میلیارد ریال خواهد رسید

اکثر کسانی‌که برای آنها حساب پس‌انداز باز میشود کودکان نوزادند

درآذرماه سال جاری مردم‌تهران وشهرستانها ٦۵ میلیون ریال به اندوخته خوددرصندوق پس‌اندازملی اضافه کرده‌اند.

اکنون‌از هر۱۲نفرمردم کشوریکنفر درصندوق پس‌انداز ملی حساب دارند و موجودی متوسط این اشخاص درحسابهایشان چهارهزار ریال است.

درتهران نیز از هر چهارنفریك نفر حساب پس‌انداز دارند ومتوسط موجودی آنها در صندوق پس‌انداز ملی چهار هزارویانصد ریال است

اصولا علاقه مردم در یکی‌دوسال اخیر به پس‌انداز افزایش فوق‌العاده یافته وباید سال ۳۸و ۳۹ را سال های پس‌انداز نامید و روی همین اصل درصندوق پس‌انداز ملی‌پیش بینی میشود که میزان‌موجودی‌مردم در صندوق پس‌انداز ملی تا پایان سال جاری به شش میلیارد ریال برسد.

مسئله‌ای که فوق‌العاده جالب است آنکه اکثر کسانی که بنام آنها حساب باز میشود کودکان‌دو یاسه روزه میباشند صندوق‌پس‌انداز ملی درماه گذشته تعداد زیادی حساب بنام کودکانی کمتر از ۱۰ روز باز کرده است .

علاقه‌ای که اولیاء این قبیل اطفال به‌بازکردن حساب برای فرزندان نوزاد خود نشان میدهند فوق‌العاده زیاد است وآنها ترجیح میدهند که اگر خودشان هم‌حساب پس‌انداز ندارند برای فرزندان‌خود حساب پس‌انداز باز کنند.

جمع کل جوائزی که صندوق پس‌انداز ملی بدارندگان حساب در سال ۳۹ میدهند سیزده میلیون‌ریال است که جوائز عمده آن باین‌قرار است.

یك میلیون ریالی ، نهصد هزار ریالی ، هشتصد هزارریالی، هفتصد هزارریالی ، ششصد هزار ریالی، پانصد هزارریالی ، چهار صد هزار ریالی ، سیصد هزارریالی ،دویست هزار ریالی ،ویکصد هزار ریالی، پنجاه هزارریالی وده هزارریالی و چندصد جایزه دیگر.

نکته جالب اینکه وقتی مردم در اثرمآل‌اندیشی ویا هر عامل‌دیگر متقاعد میشوند که‌باید حساب‌پس‌انداز باز کنند اکثرآنها حساب‌را درصندوق پس‌انداز ملی باز میکنند

اطلاع میرسد که صندوق پس انداز ملی مرکز واقع در خیابان فردوسی تاآخر سال جاری همه‌روزه درساعت اداری ودر ایام تعطیل(بغیر از روزهای ۱٦و ۱۸و ۱۹) اسفندماه ساعت ۹تا ۱۲ برای افتتاح حساب جدید و دریافت وجوه پس انداز کلیه شعبه‌ها و نمایندگی‌هاوباجه های بانك ملی ایران در مرکز و شهرستان ها باز است.

صندوق پس‌انداز ملی و کلیه شعب بانك ملی درتهران نیز در ساعات اداری وبعدازظهر ها از ٤ تا٦ونیم برای افتتاح حساب آماده هستند ومردم شهرستانها هم می توانند تاآخرین ساعت اداری سال جاری بشعب بانك‌ملی رجوع کرده حساب باز کنند.

نباید فراموش کرد که برای برخورداری از جوائز صندوق پس انداز ملی حداقل تاپایان سال‌جاری باید صدریال درحساب پس‌انداز هرکس موجود باشد.

اطلاعیه

ساعت چهار بعدازظهر روز نهم بهمن‌ماه جلسه‌ای با حضور واردکنندگان یخچال رادیو تلویزیون و وسائل برقی خانگی‌بمنظور تشکیل سندیکا دراطاق بازرگانی تشکیل گردید .

۱ـ پس‌از تصویب مفاد اساسنامه برای انتخاب نه‌نفر هیئت مدیره ویکنفر رئیس و دو نائب رئیس و یکنفر دبیر و دوعضو علی‌البدل ازعده حاضر درجلسه اخذ رای مخفی بعمل آمد و در نتیجه آقایان ذیل بمدت دو سال انتخاب گردیدند .

۱ـ آقای علی کاشانچی — مدیرعامل شرکت کاوش (فیات)
۲ـ آقای حمید کاشانی — مدیر عامل شرکت‌سهامی پخش‌رادیو
۳ـ آقای حاجی‌برخوردار — مدیرعامل شرکت پارس‌الکتریك
٤ـ آقای حسن خواجه‌نصیری — مدیرعامل شرکت‌سهامی فیروز
۵ـ آقای ارباب‌گشتاسب افلاطون — مدیرعامل شرکت‌سهامی‌دیتون(تلفونکن)
٦ـ آقای گرانفر — مدیرعامل شرکت تجارتی‌آفتاب
۷ـ آقای مهندس خرم‌آبادی — مدیرعامل شرکت‌سهامی شهاب
۸ـ آقای منصور مسنن — مدیرعامل شرکت‌سهامی نور
۹ـ آقای حسین وهاب‌زاده — مدیرعامل شرکت سهامی‌اتوکاویان

از نه‌نفر هیئت مدیره بالا آقای علی کاشانچی بسمت رئیس و آقای حمید کاشانی بسمت دبیر وآقایان حسن خواجه نصیری و برخوردار بسمت نائب رئیس و آقایان روستا مدیر شرکت‌سهامی جنرال الکتریك و خان‌بابا میرزائی مدیر عامل شرکت سهامی لایمن بعنوان علی‌البدل انتخاب گردیدند .
جلسه درساعت ۷ بعداز ظهر خاتمه گردید.

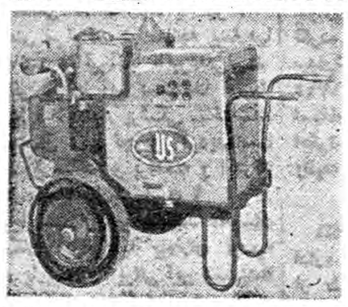

ماشینهای جوشکاری وژنراتور ساخت‌کارخانه معظم یونایتداستیت آمریکا ۵کیلووات A C
۱۱۰ ـ ۲۲۰ یك‌فاز با استارت اتوماتیك
ارزان و مطمئن
برای مشاهده و کسب اطلاعات بیشتر به
تلفن‌های ۲٤۷۳۰ ـ ۲۱٤۱۹ مراجعه فرمائید

آ ـ ٤۱۰۹٤

ماشینهای یخمازی
ساخت کارخانجات معظم

IDEAL-Standard
ایدال استاندارد ، راین کلته ، آلمان غربی
آماده برای بهره‌برداری
بظرفیت های ۱ و ۳ و ۵ و ۱۰ تن درروز
دستگاه یك تنی مخصوصا برای هتل‌ها واماکن‌عمومی قابل استفاده است
نماینده انحصاری :
RADCO
شرکت سهامی رادکو
خیابان شمیران درب دوم عشرت آباد شمارهٔ ۵۹۳ تا ۵۹۷
تلفن : ۳۹۷۱۹ - ۳۶۹۷۲ گردونه

حفر چاه عمیق

توسط دستگاههای مجهز باشرایط بسیار سهل

شرکت خاوران خیابان سعدی ساختمان نمازی تلفن ۳۳۳٦۱

دعوت از هنرمندان جوان

از هنرمندان آماتوریکه مایلند درتروپهای مختلف‌هنری اطلاعات جوانان شرکت‌کنند . خواهشمند است برای‌ثبت نام و کسب اطلاعات بیشتر روزهای شنبه و چهارشنبه از ساعت یك الی ۷بعداز ظهر بدفتر مجله اطلاعات جوانان مراجعه فرمایند .

«شوفاژ مادون قرمز»
برای گرم کردن : حمام ، اطاق تراس ، مغازه ، کرسی و همه جا
اکیژن هوارا نمیسوزاند و انواع دردهای مفاصل راتسکین میدهد .
AKO

AKO
سالم، ارزان، کم‌مصرف و زیبا
شرکت تجارتی بصر ـ کوچه فروشگاه فردوسی ـ شماره ۲۰ ـ تلفن ۳٦۳۲۷

آ ـ ٤۱۰٤۲

عبور از پنج قاره

سه استخر، یک سالن سینما، یک سالن رقص، یک زمین تنیس، یک زمین والیبال و چندین میز پینگ پنگ در اختیار مسافرین کشتی سانتاماریا

۱۴۴ پیشخدمت، ۱۸ سرپیشخدمت ۳۵ آشپز از مسافرین کشتی سانتاماریا پذیرائی میکنند

فرمانده شورشیان به ملوانان دستور داد تا برای سرگرمی مسافرین برقص و شادی پرداخته و ماجراهای شیرین زندگی خود را برای آنها شرح دهند

رهبران شورشی سانتاماریا و طرف آنها

۱ـ هانریك کالوائو ۶۵ ساله‌وی ازدوستان سالازار بشمار میرفت‌ولی بعدا بزرگترین دشمن اوشد کالوائو درسال ۱۹۵۱ بعنوان مخالفت بارژیم پرتقال بزندان افکنده شد ودرسال ۱۹۵۹ اززندان فرارکرده وبه آرژانتین وسپس ونزوئلاپناهنده شد وی مدتها است که از طرف دولت پرتقال تحت تعقیب است

کالوائو سرباز روزنامه‌نگاررمان نویس‌بوده وامروز تصمیم گرفته است تاسرنگون ساختن سالازار جلوبرود.

سالازار رئیس دولت پرتقال به کشتی‌های جنگی پرتقال دستور داد تاسانتاماریا را توقیف کنند وضمنا ازنیروی دریائی هلند و بریتانیا و امریکا تقاضا کرد تادر بازداشت شورشیان به پرتغال کمك کنند ولی کوشش سالازار بجائی‌نرسید. وکشتی سانتاماریا باسرعتی برابر ۲۰ گره دریائی به‌آبهای سواحل برزیل نزدیك شد تامسافرین خود راپیاده کند، زیرا «کادروس» رئیس جمهوری جدید برزیل اعلام کرده‌است **کالوائو فرمانده شورشیان کشتی سانتاماریا از یاران دیرین اوست.**

۲ـ ژنرال امبرتو دلگادو ۶۱ ساله و نماینده سابق پرتقال درناتو هشت‌ماه قبل مقدمات شورش کشتی سانتاماریا رادر سائوپولو (برزیل) طرح‌ریزی کرده دلگادو پس‌از پناهنده شدن به‌برزیل تصمیم گرفت بمخالفت خود باسالازار ادامه دهد.

۳ـ دکترسالازار ۷۱ ساله و از سال ۱۹۴۸ تاکنون رئیس دولت پرتقال است درسال ۱۹۴۹ پرتقال رابعضویت اتحادیه آتلانتیك درآورد دلگادو وکالوائو میخواهند رژیم او راسرنگون سازند.

۴ـ مازیسیموزمایاکاپیتن سانتاماریا وی فرمانده زیباترین کشتی های مسافربری پرتقال است. وی نمیدانست که دربندر کوراساو۶۹ نفر شورشی سوار کشتی اوشده‌اند اینك او در قفس آهنی طبقه آخر کشتی خودزندانی است.

زندگی یکهزار نفر دریك‌کشتی پرتغالی، ماجرای حوادث دریائی قرون‌گذشته را بیاد میآورد. یکهزار نفر انسان ازجمله ۵۸۱ نفرمسافر، ۳۵۰ نفرکارکنان کشتی‌و۶۹ نفر ماجراجویك‌هفته درکشتی سانتاماریا درمیان دریاها سرگردان بودند.

ضمنا حکومت برزیل به‌کالوائو اجازه پناهندگی داده است/کالوائو نیز ازطرفداران دلگادورقیب‌سالازار در انتخابات اخیر پرتقال است و شورش کالوائو ویاران او برضد سالازار برای حمایت از دلگادواست هرچند که مردم جهان نگران سرنوشت مسافرین وسرنشینان کشتی سانتاماریا هستند ولی آنها در داخل این کشتی مسافری‌لوکس پرتقالی زندگی خوشی رامیگذرانند مسافرین کشتی در تمام ساعات روز وشب میتوانند باخانواده های خود در هرگوشه دنیا تماس رادیوئی برقرار سازند. درکشتی سانتاماریا یك مغازه فروش لوازم آرایش وسه نفر آرایشگر ماهر وجود داردضمنا سرویس پزشکی دائما برای‌خدمت به‌مسافرین آماده بکار است و مسافرین میتوانند پول وجواهرات‌و اسناد قیمتی خودرا در صندوق اجاره‌ای کشتی بامانت بگذارند. ضمنا کالوائو به‌کارکنان کشتی دستور داده است تاتمام وسائل راحتی مسافرین را فراهم سازندو به‌سئوال آنها پاسخ گویند.

ماجراهای سرگرم‌کننده

فرمانده شورشیان به ملوانان فرمان داده است تابا گفتن شرح مشاهدات خود از کشور هائی که دیدن کرده‌اند و ماجرای سال‌ها زندگی‌شان روی دریاها مسافرین راسرگرم سازند واز هرگونه رقص وتفریحی که مسافرین کشتی را سرگرم میسازد خودداری نکنند.

کشتی اقیانوس پیمای سانتاماریا سه استخر دارد که هریك برای یکی از طبقات کشتی است. ۱۴۴ پیشخدمت و ۱۸ سرپیشخدمت آماده خدمت بمسافرین اند و ۳۵ آشپز بهترین غذاها رابرای مسافرین کشتی تهیه میکند.

یك سالن بزرك سینما نیز در۲۴ ساعت آماده پذیرفتن مشتری است هرروز مسافرین کشتی اوقات‌خود رادر مجالس رقص وبازیهای‌مختلف از جمله بریج میگذرانند.

یك زمین تنیس ویك زمین والیبال ومیزهای پینك پنك در همه وقت در دسترس مسافرین کشتی سانتاماریا است.

کشتی اقیانوس‌پیمای سانتاماریا انبار وسیعی دارد که آذوقه چندین ماه مسافرین درآن ذخیره‌شده‌است وبدینجهت قحطی آنهارا تهدید نمی‌کند. همچنین سوخت کشتی مزبور برای چندین ماه تامین شده است هنگامیکه سانتاماریا ازدریای کاراثیب بسوی پرتقال می‌رفت، کالوائوپرچم شورشیان را برفراز کشتی باهتزاز در آورد. مسافرین ابتدا تصمیم مقاومت داشتند ولی خیلی زود متوجه شدند که مقاومت آنهاسودی ندارد.

۲۸ سال زندان

وزیردریاداری پرتقال اعلام کرده است که بموجب قوانین پرتقال‌عمل دزدی دریائی ۲۵ تا ۲۸ سال‌زندانی دارد بدینجهت ۶۹ نفرشورشی کشتی سانتاماریا چنانچه بدست نیروهای پرتقالی دستگیر شوند محاکمه شده و۲۵ تا ۲۸ سال زندانی‌خواهند شد.

همه را ببوس

اززمانیکه کشتی سانتا ماریا پرچم مخالفت بادولت پرتقال رابرافراشته است مامور رادیوی کشتی در۲۴ساعت این جمله را بخانواده های مسافرین که درنقاط مختلف دنیا هستند مخابره میکنند.

«عزیزم ماهمگی سالم هستیم، زندگی خوبی درکشتی داریم تمام وسائل زیستن مافراهم است، تمام اعضای خانواده رابببوس» مسافرین هلندی وآمریکائی و انگلیسی و غیره آدرس خودرا به مامور رادیوی کشتی میدهند و اوبا پایگاههای رادیوئی تماس گرفته و جمله فوق رابرای خانواده مسافرین کشتی مخابره میکند.

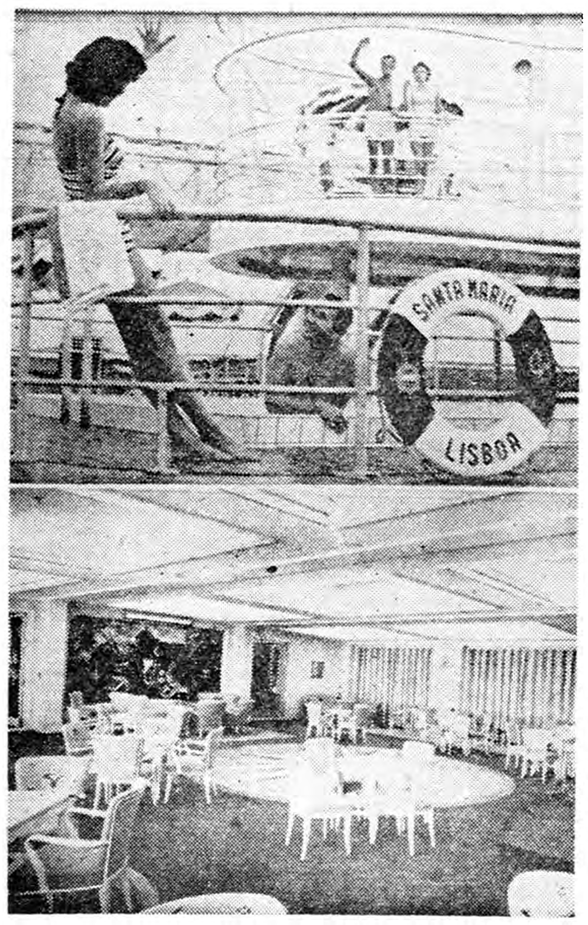

یکی از استخرها و سالن رقص کشتی سانتا ماریا

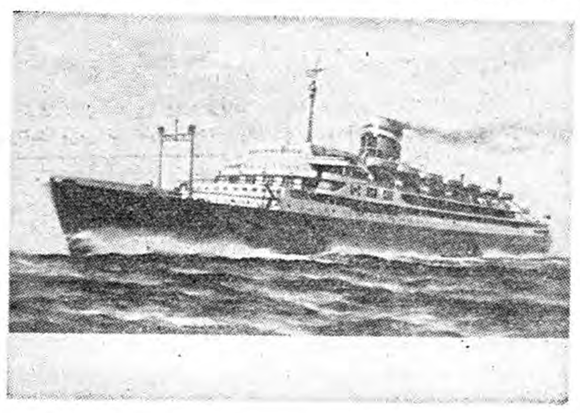

دویست کیلومتر تا مدرسه

زنان خانه‌دار دربرابر ساختمان دولتی آدنیرونا گرد آمده فریادمی کردند «چه‌زشت !چه‌بد!»

این زنان که شعار میدادند کودکان خودرا همراه آورده‌بودند درماههای اخیر آنها ناچار بودند فرزندان خودرا از یك راه پرخاك به‌مدرسه «کاناب» که در دویست کیلومتری شهرآنهاست بفرستند.

این زنان بیشتر روی سینه‌اطفال خود شعار نوشته بودند.

داستان آن است که هیچ‌مدرسه ایالت آریزونا نزدیك ده‌آنهانیست ولی درکنار مرز این‌ایالت‌در «پیج» آموزشگاههای متعددی وجود دارد آنها فریاد میزنند ما مالیات خودرا به‌ایالت آریزونا میدهیم ولی مخارجمان همه در پیج است. بنابراین حق داریم فرزندان خود رامجانابه آموزشگاه های پیج بفرستیم.

اما مقامات آریزونا که نودکودك آنهارا از آموزشگاه بیرون کرده‌اند زیربار نمیروند.

این زنها روی لباس کودکان خود شعارهائی نوشته بودند.

ازجمله روی لباس کودکی نوشتند «من مایلم اینجابیایم راهم بدهید»

محصولات فولاد

محصول فولاد سال ۱۹۶۰ در انگلستان بالغ بربیست وچهارمیلیون وسیصد هزار تن گردیدواین بالاترین رقمی است که تاکنون در تهیه‌فولاد بدست آمده است.

این‌مقدار بیست در صد ازمحصول فولاد سال ۱۹۵۹ فزونی دارد. محصول هفتگی فولاد در ماه دسامبر گذشته بالغ بر چهار صدو پنجاه هزار تن گردید یعنی چهار در صد ازمحصول مدت مشابه سال قبل فزونی داشته است.

از اینجا و آنجا

سال ۱۹۶۱

اخیرا کتابی بنام «انگلستان سال ۱۹۶۱» منتشر شد. در این کتاب‌از فعالیتهای مختلف اجتماعی و قوانین وحکومت و علوم وصنایع وبازرگانی‌و هنر و ورزش انگلستان در سال ۱۹۶۱ نام برده شده‌است.

فیلم برنده

سومین فستیوال بین‌المللی سینما که اخیرا در «شهر» ماردل بلاتا، در آرژانتین برگذار شد جایزه اول‌خود را به فیلم انگلیسی «شب شنبه و بامداد یکشنبه» اختصاص داد.

ریاست داوران این فستیوال بعهده «سیزارزواتینی» ایتالیائی بود وجایزه بهترین هنرپیشه به «آلبرت سینی» هنرپیشه اول فیلم «شب شنبه و بامداد یکشنبه» و جایزه بهترین سیناریو را به «سیلیتو» نویسنده سیناریوی همین فیلم داد.

دور و نزدیك

آخرین جزیره

دردریای ماتشی جزیره کوچکی‌بنام «جزیره مسارك» وجود دارد که آخرین جزیره بردگی بشمار میرود ومردم این جزیره بموجب قوانینی که‌بین سالهای ۱۵۶۵ و۱۶۱۱ منتشر شد، حقوق خود را بدست آوردند.

کمك به‌مسافرین

«یهریان‌مولاتفی» شهردار «سانت لویسی» درسال ۱۸۴۹ وصیت کردکه ثروت‌پس‌ازمرگش که‌بالغ برنیم‌میلیارد دلارمیباشدصرف‌تاسیس‌صندوقی گردد تابه‌مهاجرینی که‌ازسانت‌لویس‌میگذرند تادرمغرب بطور دائمی اقامت گزینند کمك شود.

این صندوق موفق شد نخستین جمعیت کمك به‌مهاجرین را تاسیس نماید.

جدول کلمات متقاطع شماره ۱۷۳۱

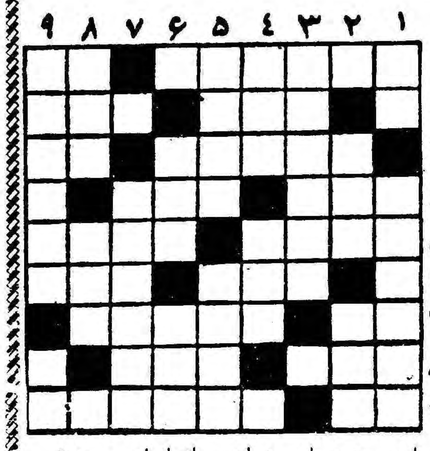

افقی: ۱ـ معمولا بیشتراز دو طرف دعوا کتك میخوردنار است ۲ـ صاحب ـ غالبا رنك دارد اما بعضی جاها هم رنك ندارد ۳ـ روزگاری از خوانندگان بود ـ موریخته ٤ـ خوبیش را ازبهاردیده‌اند ـ از اقسام سنك ٥ـ کدام شاعر است که خود را صاحب چنین طبعی نداند ـ از انواع جوجه غیر خوراکی ٦ـ نزدیك مشهد است ـ گازی که میگویند بوئیدنش نشاط می‌آورد ۷ـ زلف ـ خمیدگی مطبوع و بی‌زاویه ۸ـ دردو رنج ـ از چهارپایان خوش قد و بالا ۹ـ باغبان فضله اش را بدر کرده تا انگور بیشتر بدست آید ـ نویسنده معروف دانمارکی.

عمودی: ۱ـ چیزی برای زدن و کله پاشدن ـ از خزندگان بسیار مشمئز کننده ۲ـ شیار قلم ـ نویسنده بزرك انگلیسی که چند سال پیش دم درکشید ۳ـ بمعنی حرف زدن و صحبت‌کردن نیز آمده است ٤ـ از انواع حرف ـ اگر مناسب باشد شفاست٥ـ آدم‌کش ـ در قدیم از اسباب رزم بود ٦ ـ دو از ده ـ دل‌صاحبش را خون میکند ۷ـ راهی که به تحقیق زودتر بمقصد میرسد ۸ـ هم در زلف یار میزده‌اند هم در دامنش ـ جنك ۹ـ در نزدیکی تهران مرکز کارخانهای اسلحه سازی است ـ انشاءاله که یك دنده هم کم ندارد.

حل جدول شماره ۱۷۳۰

افقی: ۱ـ ما ـ تموچین ۲ـ لوشان ـ انس ۳ـ خار ـ اگو ٤ـ روستا ـ ار ٥ـ مینا ـ محسن ٦ـ ره ـ حکایت ۷ـ ولش ـ دکن ۸ـ الف ـ میراث ۹ـ بیدمشك ـ نر.

عمودی: ۱ـ ملخ ـ مرغاب ۲ـ اواریه ـ لی ۳ـ شرون ـ وفد ٤ـ تا ـ ساحل ٥ـ منات ـ کشمش ٦ـ گاما ـ یك ۷ـ چاو ـ حیدر ۸ـ ین ـ استکان ۹ـ نسترن ـ نثر.

سیزدهمین ستاره

ـ۲۸۵ـ

دستور داد که در این باره به کسی صحبت نکند زیرا احتمال میرفت این امر برای او و صوفی نیز تولید مزاحمت کند. قرار شد «روی» به افسران انگلیسی ودوستان خود که برای دیداروی به «سی گاردن» میامدند سلیا رابعنوان «خانم‌آنسل» معرفی کند و اگر کسی از محل شوهر وی می‌پرسید جواب میداد که «انسل» جزء طرفداران انگلیسها باشورشیان جنك می‌کند

چندین بار بدختر جوان سفارش کردکه گفته های او را خوب بخاطر بسپارد و کلمه‌ای از حقیقت قضایا به کسی صحبت نکند

سلیا میدانست که فرصت صحبت با دوستان و آشنایان «روی» رانخواهد یافت زیرا کمتردر مجالس مهمانی و شب نشینی‌ها او را راه میدادند. دختر فقیری مانند سلیا جایش دراین قبیل مجالس خوشگذرانی نبود.

گوش اوباین عبارت «صوفی» عادت کرده بود:

«سلیا، خیال می‌کنم اگر امشب شام را تنها بخوری راحت‌تر خواهی بود. مهمانان امشب ما همه‌شان شیك پوش هستند میدانم که تو لباس خوبی نداری میخواهم بگویم ...»

وسلیا همیشه جواب میداد:

ـ«میدانم چه میخواهید بگوئید، نه سر شام نخواهم آمد. برای من هیچ اهمیتی ندارد که تنها شام‌بخورم یاپیش مهمانان بیایم.»

واقعا هم دختر جوان ترجیح میداد که تنها باشد. زیرا از دیدن «صوفی» که درسر میز شام روی صندلی خانم «ویویان» می‌نشست رنج می‌برد و هنگامی که «روی» شرابهای «هربرت» را به مهمانان خود تعارف میکرد دختر جوان میخواست فریاد بزند وشیشه‌های بطری را بر سر او خرد کند.

روزی نبود که مهمانان تازه‌ای وارد «سی گاردن» نشوند. ولی سلیا در اطاق خودش می‌ماند خوشبختانه این اطاق بقدری کوچك و تاریك بودکه کسی مزاحم او نمی‌شد. بعضی وقتهانیز دریکی از اطاق‌های‌پشت‌ساختمان می‌نشست و بخواندن کتاب یا خیاطی برای صوفی مشغول میشد و اغلب به تنهائی زیر درختان گردش میکرد و در ضمن سری به صندوق نامه‌ها میزد بطوریکه گفتیم در «سی گاردن» هیچکس جز خود او از محل این صندوق

ـ۲۸۶ـ

اطلاع نداشت.

از مدتها پیش نامه‌ای که بخط خودش برای لوك‌نوشته بود در صندوق مانده بود. نه کسی این نامه رامی برد و نه‌نامه دیگری باسم او در صندوق میانداخت. روی پاکت این نامه‌سلیا باخط خود چنین نوشته بود:

«این پیام را به سروان «لوك‌انسل» برسانید»

پس از آن جملات زیر را به آن اضافه کرده بود:

«این نامه از طرف خانم انسل نوشته شده از کسی که آن رابرمیدارد خواهش میشود دو کلمه از وضع سروان بنویسد»

از تصور اینکه روزی «روی» به محل صندوق پی ببرد ترس‌و وحشت شدیدی در دل خود احساس میکرد. «روی» سواره تمام قسمت‌های «سی گاردن» را زیر پا گذاشته و بتمام زوایای آن حتی انبار مخصوص کشتی ها که صندوق‌نامه ها در آن قرار داشت سرزده بود ولی صندوق های مخصوص لوازم کشتی راباز نکرده بود. سلیا شك نداشت که روزی «روی» این صندوقها را هم باز خواهد کرد ولی عجالتا کثرت مهمانان و آمد و رفت زیاد او را از این کار باز داشته بود.

یکماه از توقف «روی» در سی گاردن گذشته بود که یادگردن‌بند زمرد افتاد.

همانطور که گفتیم از هنگامی که مزرعه «سی گاردن» به«روی» واگذار شد پای اقوام «صوفی» و انگلیسها باین ناحیه گشوده گردید و هرروز و هرشب مجالس رقص و مهمانی در سالن‌مجلل خانه «ویویان» برپامیشد. در این شب نشینی خانم ها طبق معمول شیك ترین لباسها راپوشیده و گرانبهاترین جواهرات را زیب پیکر خود می‌ساختند. در یکی از این شب نشینی ها خانم«امیلی تورانس» گردن بند مروارید بسیار زیبائی بگردن داشت که مشاهده آن «صوفی» رابیاد گردن بند زمرد «سلیا» انداخت وبامداد فردا این موضوع راباشوهر خود در میان‌گذاشت و پس از مقدمه چینی گفت:

ـ راستی «روی» عزیز، هیچ میدانی، سلیا گردن بندی را که حقا بمن تعلق دارد هنوز نزد خود نگهداشته است؟

روی بدون اینکه به همسرش جوابی بدهد فورا یکی از

ـ۲۸۷ـ

خدمتکاران را باطاق‌سلیا فرستاد و او را نزد خود احضارکرد.

«روی» و «صوفی» طبقه اول ساختمان «ویویان» را بخود اختصاص داده بودند. هنگامی که سلیا از پله‌ها بالا میرفت مثل این بود که بدیدن خانم «ویویان» میرود و تصویر اورا در مقابل خودمی‌دید. ولی هنگامیکه که وارد اطاق شد یکمرتبه‌باشتباه خودپی برد. بار دیگر خشم و نفرت شدیدی در دل خویش‌نسبت باین «اربابان تحمیلی» حس کرد. دلش میخواست گوشتهای بدن آنها را باناخن های خود از هم بدرد ولی با کوشش زیاد توانست خونسردی خودرا حفظ کند.

در آستانه درتوقف‌کردو پرسید:

ـ«بامن کاری داشتید؟»

روی بدون مقدمه موضوع گردن بند را پیش کشید و دستورداد که بی چون و چرا گردن بند زمردرا باوپس‌بدهد.

سلیا که قبلا چنین روزی را پیش بینی کرده‌و گردن بند را در راهرو مخفی پنهان ساخته بودبیدرنك جواب داد:

ـ نه، هر گز این گردن بند را که یادگار مادرم است بشما نخواهم داد.

«روی» از این پاسخ خشن سخت حیرت زده شد. درست است که سابقا سلیا در مقابل درخواست های «روی» نیز مقاومت کرده بود ولی رفتار او در موقعیت کنونی تعجب آور بود. از هنگامی که دختر جوان در «سی گاردن» با آنها زندگی میکردکاملا مطیع اوامر «روی» بود و هرگز تصور نمی‌کرد که چنین پاسخ درشتی از او بشنود.

لحن سخنان سلیا آتش خشم «روی» را مشتعل کرد و فریاد زد:

ـسلیا، این رفتار توخیلی برایت گران تمام خواهد شد. میخواهم همین الساعه گردن بند را بمن پس بدهی.

سلیا به‌تندی گفت:

ـهمانطور که گفتم، گردن بند را بشمانخواهم داد.

صوفی از شنیدن پاسخ «سلیا» بنای شیون و گریه راگذاشت «روی» ابروان خودرا در هم کشید و باردیگر فریاد زد:

ـسلیا، میخواهم بادست خود گردن‌بند رابمن بدهی و گرنه

بعدازظهر دیروز طی مراسمی جالب و باشکوه

جشن اعطای سردوشی دانشجویان دانشکده افسری در پیشگاه شاهنشاه برگزار شد

از میان ۲۱۰۰ نفر داوطلب فقط ۲۷۰ نفر قبول شدند

فرمانده دانشکده افسری درگزارش خودگفت :

◆ شاهنشاه از تهیه واجرای برنامه‌های هنری و نمایش دانشجویان اظهار رضایت فرمودند

◆ پرچم اهدائی شاهنشاه بعنوان یادبود جشن امسال نگهداری خواهد شد

از ساعت سه‌وچهل وپنجدقیقه بعدازظهر دیروز مراسم سوگندو اعطای سردوشی دانشجویان جدید دانشکده افسری ، دانشگاه نظامی مرکز آموزش زرهی وسوار و دانشکده افسری شهربانی درپیشگاه شاهنشاه برگزار گردید.

دراین مراسم‌والاحضرت شاهپور غلامرضا پهلوی ، آقای مهندس شریف امامی نخست وزیر ،تیمسار ارتشبد عبداله هدایت رئیس ستاد بزرك ارتشتاران عده‌ای از آقایان وزراء وسناتورها وابستگان نظامی سفارتخانه ها وامراء ارتش وسناتور ها حضور داشتند.

مقارن ساعت سه‌وچهل‌وپنجدقیقه بعداز ظهر شاهنشاه از در مانـژ دانشکده افسری به میدان چمن تشریف‌فرما شدند در اینوقت‌مراسم ادای احترامات نظامی بعمل آمد وتیمسار سرتیپ فریدون‌جم‌فرمانده دانشکده افسری گزارش نظامـی بعرض رسانید. آنگاه شاهنشاه از برابر خانواده‌ها وبستگان‌افسران ودانشجویان دانشکده افسری عبور کردند و خانواده‌های دانشجویان بشدت برای شاهنشاه‌ابرازاحساسات میکردند بعد شاهنشاه از واحدهای مستقر درمیدان سان دیدند.

اقدامات بسابقه

سپس تیمسار سرتیپ جم‌فرمانده دانشکده افسری گزارش سالانه دانشکده راچنین بعرض رسانید.

شاهنشاها

توجه مخصوص وعنایتی که همواره ذات مبارك نسبت به موسسات فرهنگی ارتش و شهربانی مبذول میفرمایند باعث سرفرازی کلیه جان‌نثاران میباشد.

افسران و دانشجویان این‌موسسات روزهائـی راکه در خلال هر سال تحصیلی بدیدار شاهنشاه‌عظیم‌الشان مفتخر میگردند بهترین روز های زندگانی خود میدانند و همواره با اشتیاق فراوان انتظار آنرا میکشند

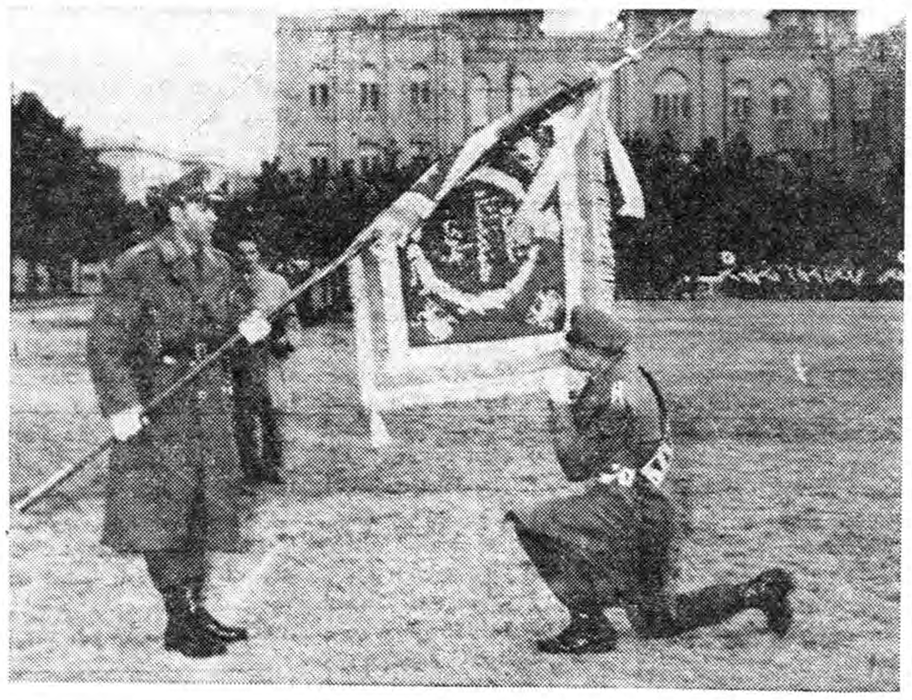

از پیشگاه مبارك اجازه میخواهد مراتب شکرگذاری همگان را به خاکپای مبارك‌عرضه بداردموسسات فرهنگی تحت توجهات خاصه ملوکانه باقدم های استواروراه‌تکامل رامیپیمایند و هرسال که‌میگذرد اصلاحات عمده و محسوسی در سازمانها بعمل می‌آید و امید است به‌اقبال بی‌زوال همایونی در آتیه نزدیك این موسسات از هر حیث نمونه‌ای بارز گردد.

دردانشکده افسری درسال‌جاری به‌پیروی ازمنویات مبارك ودر اجرای دستوراتیکه شرف‌صدور یافته است مسئله کیفیت در انتخاب دانش ـ جویان هدف اصلی بوده و بـرای مثال از ۲۱۰۰ نفر داوطلب‌دیپلمه ریاضی که در مسابقه شرکت نموده‌اند فقط ۲۷۰ نفر با معدل شایسته پذیرفته شده‌اند این عده علاوه بر صلاحیت علمی از لحاظ سوابق خانوادگی و اخلاقی مورد رسیدگی دقیق قرار گرفته وباضافه آزمایشهای ورزشی که تاکنون‌در دانشکده افسری بی‌سابقه بوده است از آنها بعمل آمده وازعهده حـد نصابهای مقرره برآمده اندهمچنین دردانشکده افسری ،شهربانی در سال جاری از بین ۳۰۲۶ نفردیپلمه رشته های مختلفه که درآزمایش های ورودی شرکت نمودند ۱۸۱نفر به ترتیب ارجحیت انتخاب گردیدند

جان‌نثار به شاهنشاه اطمینان می‌دهد که‌این جوانان که‌برای‌خدمت به‌شاهنشاه و میهن از صف ملت داوطلبانه بجلو آمده اند کاملا به وظائف خطیر خود و انتظاراتی که ازآنها میرود وارد بوده و امـروز پیمان ناگسستنی جانبازی رانسبت به‌شاهنشاه وپرچم مقدس ملی می بندند.

اینك از پیشگاه مبارك اجازه میخواهد در صورتیکه اراده سنیه ملوکانه تعلق گیرد مراسم اعطای پرچم به‌دانشکده افسری انجام و سپس مراسم اجرای سوگند و اعطای سردوشی به نمایندگان‌دانش جویان جدید اجراء شود.

اعطاء پرچم بدانشکده

سپس شاهنشاه ، پرچم بزرگ زیبائی بفرمانده دانشکده افسری اعطاء فرمودند این پرچم امسال برای اولین بار اهداء شد پرچم مزبور بطرز زیبائی ملیله دوزی شده و از این‌پس بعنوان یادبودجشن سردوشی امسال در دانشکده نگهداری خواهد شد .

مراسم اعطای پرچم طی مراسم جالبی انجام گرفت ابتدا افسران پرچم بسرپرستی تیمسار سرتیپ موحد به پیشگاه شاهنشاه آمدند در اینوقت اعلیحضرت همایونی پرچم زیبائی‌را به فرمانده دانشکده‌افسری اعطاءفرمودند وبفرمان معاون‌دانشکده افسری کلیه دانشجویان مدتی هورا کشیدند .

ازاین‌پس پرچم‌اعطائی شاهنشاه‌به عنوان پرچم رسمی دانشکده افسری خواهد بود و پرچم قدیم در سالن افتخار دانشکده نصب گردید .

در این هنگام مراسم سوگند انجام گردیدو شاهنشاه سردوشی‌نمایندگان دانشجویان جدید را اعطا فرمودند بعد یکی از دانشجویان سال سوم دانشکده افسری طی خطابه ای اخذ سردوشی را بدانشجویان تبریك گفت و یکی از دانشجویان جدید که به اخذ سردوشی نائل آمده بود متقابلا خطابه ای ایراد کرد و خطاب به دانشجویان ارشد گفت یقین داشته باشید که ما برای شما دوستانی فداکار و صمیمی بوده و بیاری شما وظائف خود را بافداکاری و از خودـ گذشتگی انجام داده و در جانبازی در راه شاهنشاه و میهن از شما عقب نخواهیم ماند .

بعد از انجام‌این مراسم سرودمهیج دانشکده افسری توسط دانشجویان این دانشکده خوانده شد .

برنامه نمایش سواری

پس از پایان مراسم سوگند در میدان چمن دانشکده افسری ، شاهنشاه به «مانژ» سرپوشیده تشریف فرماشدند . و مسابقه پرش بااسب فرزندان خانواده‌های افسران راتماشا کردند مسابقات و نمایشهای این سوارکاران خردسال مورد توجه قرار گرفت پس از پایان مسابقات پرش با اسب شاهنشاه در میدان شامگاه دانشکده از دانشجویان رژه گرفتند .

در عمارت فرماندهی دانشکده

پس از پایان رژه دانشجویان شاهنشاه‌به عمارت‌فرماندهی دانشکده تشریف فرماشدندو مدتی استراحت کردند در این عمارت از مدعوین پذیرائی گرمی بعمل آمد و درخاتمه شاهنشاه جوایز سوار کاران را به آنان اعطاء نمودند .

برنامه دانشجویان

امسال برای اولین بار در جشن سردوشی دانشکده‌افسری کلیه‌برنامه های هنری نمایش توسط گروه‌هنری دانشکده افسری تهیه و اجراگردید. در سالهای گذشته هنرمندان تاتر نمایشهائی در پیشگاه شاهنشاه‌اجرا میکردندولی‌امسال دانشجویان‌برنامه نمایش را خود تنظیم کرده بودند که بسیار مورد توجه قرار گرفت دانشجویان دانشکده افسری با هنرمندی نمایشنامه «کورش» رااجرا کردند . و پس از پایان نمایش شاهنشاه مراتب رضامندی خود را از برگزاری جشن به تیمسار ارتشبد عبداله هدایت رئیس ستاد بزرگ ارتشتاران فرمودند وتیمسار سرتیپ جم و تیمسار سرتیپ موحد فرمانده و معاون دانشکده افسری را مورد تفقد قرار دادند شاهنشاه مخصوصا از اینکه کلیه برنامه ها توسط خود دانشجویان تهیه و اجرا شده بود اظهار رضایت کردند .

آتش بازی و پایان مراسم

آخرین برنامه‌جشن‌دیروز دانشکده افسری مراسم آتش بازی در میدان شامگاه در حضور شاهنشاه بود . در میدان مراسم آتش بازی و رقص های کردی توسط دانشجویان‌انجام شد که بسیار جالب بود در پایان این قسمت سرود مهیج «آتش»توسط دانشجویان خوانده شد مقارن ساعت شش و نیم بعد از ظهر شاهنشاه دانشکده افسری را ترك فرمودند .

وقت‌شناسی و سرعت از عوامل مؤثر موفقیت است

مسافرت راحت و باصرفه در حداقل وقت با هواپیماهای جت ملخ دار

شرکت هواپیمائی ایران

برای تهیه بلیط به :

آژانس مسافرتی دلخواهتان و یا به هواپیمائی ایران ـ میدان فردوسی ـ تلفنهای ۴۴۳۳۳-۴۴۵۳۲ مراجعه فرمائید

IRANAIR

آ ـ ۴۱۰۰۶

آگهی مزایده موقوفه

بانظارت اداره اوقاف تهران دویست اصله‌درخت تبریزی والواری و تیری درباغ معروف به‌باغچه‌حصار فرحزاد بانضمام یك اصله درخت گـردوی خشك شده واقع درحیاط موقوفه بانو سلطان‌وبانو گوهر شاد که مشخصات آن در آگهی تفصیلی ذکرشده باحداقل مبلغ ۶۰۰۰۰ ریال نقد از طریق مزایده فروخته میشود داوطلبان اجاره بایستی مبلغ ۶۰۰۰ ریال‌برسم‌سپرده بحساب‌شماره۹۴۰۲۸بانکملی بازار بسپارند و پیشنهاد خودرا باقبض سپرده‌در پاکت سربسته تاپایان وقت اداری روز شنبه سیزدهم‌اسفند ماه ۳۹ بدفتر کل اوقاف تسلیم و رسید دریافت دارند . پیشنهادهای رسیده در روز یکشنبه چهاردهم اسفندماه ۳۹ ساعت ۱۰ صبح دراداره اوقاف تهران خوانده میشود. برای کسب اطلاع از شرایط‌مزایده به‌آگهی تفصیلی یابدفتر کل اوقاف مراجعه‌نمایند. توضیح آنکه مقدار جنس ثابت و مزایده از مبلغ نقدی شروع میشود. آ ـ ۳۷۳۵۹ رئیس اداره اوقاف تهران ـ معینیان

فردا...

چهار بعد از ظهر

روز قرعه‌کشی بلیطهای بخت‌آزمائی ملی

بدون مطالعه اقدام نفرمائید

(آگهی موقت)

کارشناسان مجرب

شرکت سهامی ساختمانی سهندشت

برای دادن پروژه‌های: نهرکنی، جاده‌سازی، خاکبرداری، تسطیح اراضی تقسیم وجدول اراضی همیشه آماده‌اند

شرکت سهامی ساختمانی سهندشت ـ شاهرضا مقابل ویلا ـ تلفن ۶۴۳۳۲

آ ـ ۴۱۰۶۲

شما از فروشنده :

VALOR

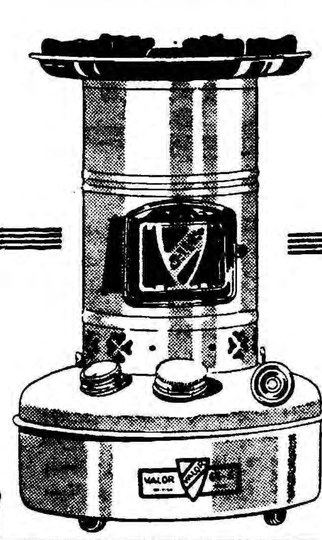

فقط

۶۵ S

VALOR

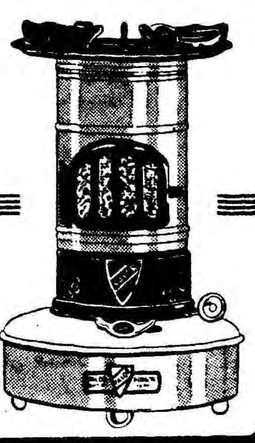

و تنها

۶۴ G

والور ساخت انگلستان

بخواهید و اوهم خوشحال است که جنس خوبی را انتخاب کرده اید و همیشه راضی خواهید بود

آ ـ ۱۱۳۲ ٤

بعداز کتب آسمانی مفیدترین کتب برای راهنمائی بشر بیوگرافی است «آندره موروا»

سیمای شجاعان

اثر: جان کندی
رئیس جمهوری آمریکا

(۳۱)

تبدیل بفارسی
بقلم: ا. خواجه‌نوری

سناتور تافت باکمال شجاعت به‌محاکمه سران نازی در دادگاه «نورنبرك» حمله‌کرد

در ایالت نیویورك ، که در هر مبارزهٔ انتخاباتی مهمترین‌وحساسترین ناحیه شمرده میشود،دموکرات ها از نتیجهٔ این نطق فوق‌العاده خوشحال بودند ،و جمهوریخواهان بسیار سرشکسته‌وبیچاره حاکم‌نیویورك توماس دیوئی ،که هم در حزب و هم در انتخابات ریاست جمهوری رقیب سرسخت تافت بود ، از موقع استفاده کرد و گفت :

«دردادگاه نورانبرك با متهمین نازی در کمال عدالت و بیطرفی رفتار شده است . هیچکس نبایدبرای این سران نازی که دنیا را بجهنمی تبدیل کرده و مردمش رابحال احتضار انداختند دلسوزی‌کند.»

مدیر تبلیغات حزب دموکرات ، تافت را مورد خطاب قرار داد و گفت :«اگر جرئت داری بیا به نیویورك و دفاعی که از جان سران نازی کردی تکرار کن» .

جاکب‌جویت که از طرف حزب جمهوریخواه کاندیدای وکالت نیویورك بود تلگرافی‌به‌تافت‌فرستاد و گفت :«این نطق شما ضربت بسیار شدیدی‌بود برعلیه تمام‌اصولی که تاکنون بخاطر آن میجنگیدیم و حتی بر علیه صلح آتیه جهان .» و نامزد حکومت نیویورك علنا اظهار کرد اگر سناتور تافت یکی از مظلومین اردوگاه های شکنجهٔ نازیها را بچشم‌دیده بود ، هرگز چنین نطقی نمیکرد .

حتی درخود پایتخت ،که سناتور تافت خیلی مورد احترام بود و صداقتش را میستودند ، این نطق عکس‌العمل شدیدی ایجاد کرد . بطوریکه غالب سرجنبانان ، یارسما یابطور خصوصی ، انزجار خود را بنوعی ابراز میداشتند .

البته دموکراتها از این اشتباه تافت (که خود را نامزد جمهوری خواهان میدانست) بسیار شاد بودند. پرزیدنت ترومن با تبسم رضایت آمیزی میگفت خیلی خوشوقت میشوم که سناتور تافت و دیوئی در این‌باره با یکدیگر جدل کنند وما در کنار ایستاده منتظره باشیم تا نتیجه معلوم گردد و سناتور اسکات‌لوکاس (سناتور ایلنوا) بیاناتی کرد که کاملا معرف عکس‌العمل دموکراتها بود .

میگفت بیانات تافت نمونهٔ کاملیست از طرز تفکر مغشوش او «وپیشگوئی کرد که این نطق» مثلا بومرانك بسوی خودش برخواهد گشت و ضربت شدیدی به شانس انتخاباتیش در راه رسیدن‌به‌ریاست جمهوری در ۱۹۴۸ خواهد زد.»

«یازده میلیون نفر که در نبرد جنك جهانی دوم شرکت جستند جواب آقای تافت را خواهند داد حالا که تافت محاکمه را لکه‌ای‌در تاریخ‌آمریکا میخواند. تردید دارم رئیس جمهوریخواهان‌باواجازه‌هیچگونه نطق دیگری بدهد ....

بهر حال خواه سناتور تافت به آنچه در نطقش گفته باور داشته باشد خواه نداشته باشد ، در هر صورت یك چیز برما مسلم است و آن اینست که‌او از جانیانی دفاع می‌کند که مسئول کشتن ده میلیون نفوسند.»

روزنامه بلید در سرمقاله‌اش نوشت :«در این مورد هم باز سناتور تافت نشان داد که قوهٔ متفکرهٔ عالی او «علما» همه چیز را می‌داند و «عملا» هیچ چیز را نمیفهمد. »

روزنامه پلین‌دیلرچاپ شهر کلولندرسرمقاله‌اش نوشت :«شاید از نظر فنی تافت ذیحق باشد ،ولی بهر حال اینکه بگوئیم یك عده از بدترین جلادان جانی را رها کنند و بجان دنیا بیاندازند درست برخلاف اصول عالی تمدنیست که بشریت تاکنون با جان‌و دل درراه آن کوشیده است .و آن اصول این است که بر همهٔ دنیا معلوم وثابت گردد که حمله و هجوم و تاخت و تاز بملل دیگر جزو جنایات بزرك علیه بشریت محسوب میشود و مجازات شدید دارد.»

سناتور تافت از طوفان انتقادات بسیار شدیدی که علیهش برپا شده بود بسیار آزرده دل میگشت .

سیمان تهران
سازنده انواع مختلف سیمان

برای زمینهای شوره‌زار
سیمان مقاوم دربرابر سولفاتها
محصول
کارخانه سیمان تهران
مصرف کنید
آوازه

آگهی دعوت بستانکاران بااخطارات‌لازمه

بعموم بستانکاران آقای‌حسن‌رحمت سمیعی بازرگان مقیم‌شهرستان رشت که حکم توقف او در تاریخ ۱۰ر۹ر۳۹ صادر شده و توقف او از تاریخ ۱۵ر۴ر۳۹ اعلام گردید آگهی میدهد .

اولین جلسه بستانکاران درساعت ۹ صبح روز بیستم از تاریخ انتشار اولین نوبت آگهی درروزنامه رسمی کشورشاهنشاهی اگر روز بیستم تعطیل عمومی باشد فردای همانروز در اداره تصفیه شهرستان‌رشت تشکیل میشود کلیه بستانکاران و کسانیکه ادعائی دارند و همچنین کسانیکه باورشکسته مزبور مسئولیت تضامنی دارند یا ضامن او هستند میتوانند درساعت و روز مذکور در اداره تصفیه حضور بهمرسانند

ضمنا اخطار میشود .

یکم) کلیه بستانکاران و کسانیکه هرگونه ادعائی دارند باید اصل یارونوشت مدارك خود را در ظرف دو ماه از تاریخ نشر این آگهی باداره تصفیه تسلیم نمایند .

مدت ارسال مدارك برای بستانکارانیکه در کشور های بیگانه اقامت دارند سه ماه میباشد .

دوم) کسانیکه بورشکسته نامبرده بدهی دارند باید در ظرف مدت نامبرده خود را معرفی و بدهی خود را دروجه صندوق اداره تصفیه بپردازند طبق ماده ۲۴ قانون تصفیه بدهکاران متخلف از این وظیفه بجریمه‌نقدی معادل صدی بیست و پنج دین محکوم خواهند شد بعلاوه دادگاه ها می‌توانند علاوه برجریمه نقدی بدهکاران مذکور را بزندان تادیبی ازسه تا ششماه نیز محکوم نمایند .

سوم ـ کسانی که بهر عنوان اموال ورشکسته نامبرده دردست‌آنها است در ظرف مدت دو ماه مذکور باید همان اموال را تحت اختیار اداره تصفیه بگذارند و گرنه هر حقی که نسبت به آن دارند سلب خواهد شد مگر اینکه عذر موجهی داشته باشند .

رئیس اداره تصفیه امور ورشکستگی شهرستان رشت ـ منصور جعفری

۱ـ۲ — آ ـ ۳۹۳۲۶

تلمبه زراعتی
ساخت اطریش کارخانه فوگل زراعت و باغات
خودرا از بی‌آبی نجات دهید
تلمبه از ۳ تا ده انچ موجود
ش س تهروپ ـ میدان فردوسی
۳ـ۲۰ — آ ـ ۳۶۳۴۲

غلطك و سنك‌شكن
کارخانه معظم فوست اطریش
به‌اندازه‌های مختلف میرسد
ش س تهروپ ـ میدان فردوسی
تلفن ۴۲۲۸۳
۱ـ۲۰ — آ ـ ۳۶۳۴۴

آگهی انتخاب مدیران و تعیین حق امضاء درشرکت ایران‌مو بامسئولیت محدود باسرمایه چهارصد وچهل ویکهزار ریال ثبت‌شده بشماره ۷۳۸۹

طبق نامه مورخه ۱۲ر۱۰ر۳۹ پیوست صورت جلسه مورخه ۱۲ دیماه ۳۹ مجمع شرکاء شرکت ایران بامسئولیت محدود آقای دکتر محمد قوامی وآقای‌بترتراوتشولد دارنده گذرنامه شماره۹۴۷۴۴۹۵ از برلین آلمان و ورقه اقامت شماره ۴۱۵۷۸ از شهربانی‌تهران وکارت کارشماره ۱۱۳۹ر۱۴۴۴ از وزارت کار ساکن تهران خیابان آمل بسمت‌مدیران شرکت‌مزبورتعیین اوراق‌واسناد شرکت‌رامتفقاامضاء خواهند نمود مراتب باستناد ماده ۲۰۰ قانون تجارت درروزنامه رسمی کشور شاهنشاهی ویکی ازروزنامه های کثیرالانتشار یومیه تهران جهت اطلاع عموم آگهی می شود .

رئیس اداره ثبت شرکت ها وعلائم تجارتی واختراعات . مهدی نراقی

آ ـ ۳۷۳۱۱

آگهی ازدیاد سرمایه در شرکت تهران مو بامسئولیت محدود با سرمایه چهارصد وپنجاه هزار ریال ثبت شده بشماره ۷۳۸۵

طبق نامه مورخه ۲۴ر۱۰ر۳۹ پیوست صورت جلسه مورخه ۲۴ر۱۰ر۳۹ مجمع شرکاء شرکت تهران مو سرمایه شرکت از مبلغ چهار صد وپنجاه هزار ریال بمبلغ یك میلیون وسیصد و پنجاه هزار ریال افزایش یافته و برابر نامه مورخه ۲۴ر۱۰ر۳۹ افزایش سرمایه در تحویل واختیار مدیر شرکت مذکور قرار گرفته است مراتب باستناد ماده ۲۰۰ قانون تجارت در روزنامه رسمی کشور شاهنشاهی ویکی از روزنامه های کثیرالانتشار تهران آگهی می شود .

آ ـ ۳۷۳۱۳ — رئیس اداره ثبت شرکتها وعلائم تجارتی و اختراعات . مهدی نراقی

از امشب — در سینماهای ایران ـ دیانا ـ پارك ـ میامی — از امشب

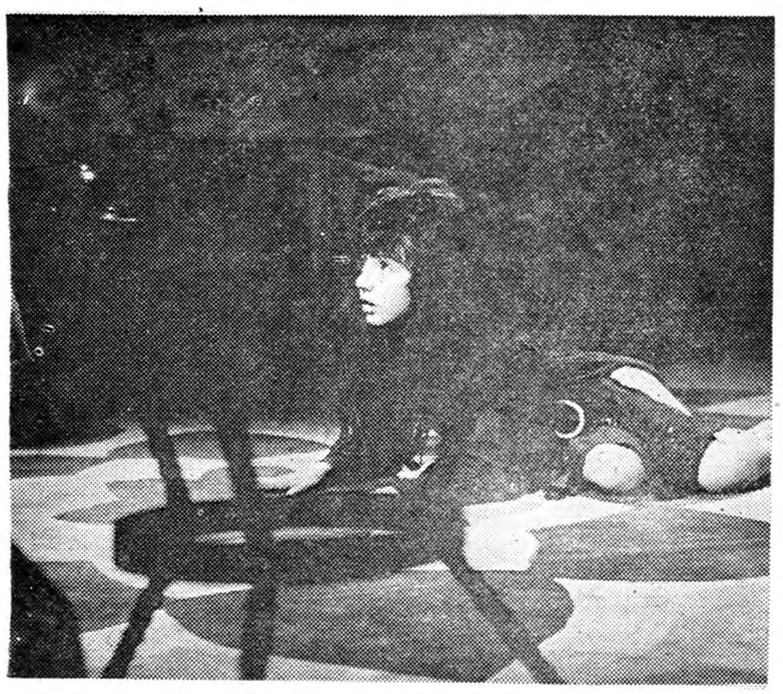

جدیدترین و عمیق ترین اثر پرشور سینمای فارسی
فرشته فراری
باشرکت: گوگوش ـ مهین دیهیم ـ گرجی ـ پرخیده
قدکچیان ـ دلیله ـ اعتضادی ـ پوراندخت

خبرنگار اطلاعات ـ هندوستان

نمایشگاه نقاشی معاصر ایران در دهلی افتتاح شد

آقای پروفسور همایون کبیر وزیر تحقیقات علمی وامورفرهنگی هند هنگام افتتاح نمایشگاه ایران گفت

✱ هنرمندان ایرانی که کارشان دراینجا موجود است وارثین باارزش‌کارهای بزرك ومجلل شاهکارهای‌مینیاتور و موزائیك ایران هستند .

✱ هنرمندان ایرانی شیوه های غربی را با ذوق شرقی خود درآمیخته‌اند .

دراین عکس آقای پروفسور همایون‌کبیر وزیر تحقیقات علمی و سفیرکبیر ایران هنگام تماشای سرامیکهای نمایشگاه ایران دیده میشوند

عصر روز شنبه بیست و چهارم دیماه ۹ ۳نمایشگاه نقاشی معاصر و سرامیك های جدید و مجسمه‌های ساخت هنرمندان ایرانی که از طرف اداره هنرهای زیبای کشور بهند فرستاده شده است در کاخ زیبای آزاد مرکز شورای روابط فرهنگی هندبسرپرستی شورای مزبوربدست آقای پرفسور همایون کبیر وزیر تحقیقات علمی و امور فرهنگی هند افتتاح گردید • جمعیت زیادی از علاقمندان بهنر و رایزنان فرهنگی سفارتخانه ها ، رجال ، فرهنگیان و اساتید دانشگاه حضور داشتند •

ابتدا آقای مشفق کاظمی بیاناتی ایراد کرد و از آقای وزیر تحقیقات علمی و امور فرهنگی و از آقای انعام الرحمن دبیر شورای روابط فرهنگی هند که در ترتیب و تشکیل این نمایشگاه‌سهم موثری داشته است تشکرد کرد و از جمله گفت روابط فرهنگی ایران‌وهند که بسیارقدیمی است در چند سال اخیر خوشبختانه توسعه زیادی پیدا کرده است درباره هنرایران‌گفت‌که کشور ما از سه‌هزار سال پیش شاهکار های هنری از جمله ابنیه های عظیم ، حجاریهای جالب و مجسمه های ظریف ساخته است و هنر ایران از جهت نمایش گلها و حیوانات میزان مهارت‌استادان و حوصله آنانرا نشان میدهد ، طاقها توسها ، نقشهائی که درگنبدهابکار برده شده حتی از زمان ساسانیان شروع شده است نقاشیهای روی دیوار،موزائیکها وبخصوص مینیاتور های ظریف از جمله هنر های دیگر ایرانند که شهرت جهانی دارند ورنك های سحر آمیز و طرحهای دلپذیر برروی کاشیهای مساجد اصفهان‌یکی از عالیترین آثار هنری دنیا بشمار میرود • و در پایان از آقای‌پرفسور همایون کبیر خواستند تا نمایشگاه را افتتاح نمایند •

آقای پرفسور همایون کبیر وزیر تحقیقات علمی و امور فرهنگی هند بیانات مشروحی ایراد و از جمله گفتند. ایران وهندازززمان‌مخامنشیان تا امروز با یکدیگر ارتباط نزدیك دارند مثلا تاگور شاعر و فیلسوف بزرگ هندکه امسال صدمین‌سال تولد او را در سراسر هند و جهان جشن میگیرند. به ایران مسافرت کرد و از اصفهان و شیراز دیدن کرد و از شیراز به زیارت آرامگاه حافظ رفت پدر تاگور هم هر روز صبح صفحاتی از اوپانیشادو دیوان حافظ قرائت میکرد • آقای پرفسور همایون کبیر ضمنابه تاثیر ونفوذ نسیمهای تازه‌ای که‌ازغرب‌بطرف ایران‌وهند که هردو بهم نزدیك بوده و هر دو دارای گذشته کهن و سنتهای فرهنگی غنی میباشند میوزد اشاره‌کرده این‌حالت آشوب و غوغا را به امواج خروشان و کف آلود بزرگ اوقیانوسها که خدایان از آن (اشاره به اساطیرهند است که ویشنو در اقیانوسها ظاهر میگشت) شهد و زهر تهیه کرده اند تشبیه کرده و گفت شما از دیدن نقاشیهای‌عظیمی که دراینجا بمعرض نمایش گذاشته شده احساس می کنید که در ایران باد های تغییر دهنده فقط شهد بار داده‌اند •

کار هنرمندانی که‌در اینجا موجود است حتی در کار های «آبستره» دال بر اینستکه هنرمندان معاصر ایران و ارثین باارزش کار های بزرگ‌و مجلل وشاهکار های‌مینیاتور و موزائیك ایران هستند احساس بی خطای شیوه نقوش اصلی باکلیه اصول تازه آن در خون هنرمندان ایرانی موجود است و آنهابی اختیار آن شیوه را در کار های جدیدیکه دارای لطافت است بکار میبرند •

نمایشگاه نقاشی و مجسمه سازی و سرامیك ایران که مدت شش روز در دهلی نو نمایش داده میشود مورد توجه‌مخصوص منقدین‌هنری روزنامه های مهم هند قرار گرفته و مورد تحسین‌آنها واقع شده است •ترجمه نظر منقد روزنام ه کثیرالانتشار استیتسمن ، برای اطلاع خوانندگان گرامی درج میگردد •

۱ـ ترجمه نظر منقد هنری‌روزنامه «استیتسمن »چاپ‌دهلی که درباره نمایشگاه نقاشی ایران در دهلی نو در شماره ۱٤ ژانویه آن روزنامه چاپ شده است .

اگر چه‌در نمایشگاه نقاشی‌ایران در شورای روابط فرهنگی کار هائی از نقاشان ایرانی دیده شد اماهنوز هنر معاصر ایران در هند شناخته نشده است باید به چنین‌نمایشگاهی که معرف نقاشی ، مجسمه سازی‌و سرامیکهای هنرمندان ایران است خوش آمد گفت گرچه بعضی ازما میل داشتیم که آثار بیشتری از هنرمندان معاصر ایران را به بینیم این نمایشگاه بمسئولیت هنرهای زیبای کشور ایران در کاخ آزاد بسرپرستی شورای روابط فرهنگی هند ترتیب داده شده است . این نمایشگاه شامل سی تابلو نقاشی و چند مجسمه و سرامیك و چند نمونه طراحی است . در این نمایشگاه کار های هفت نفر نقاش بمعرض نمایش گذاشته شده است با وجودی که این نمایشگاه‌دارای محدودیت هائی است ولی حس انتخابی که بعمل آمده برای عده زیادی کاملاناز گی داشت و مانند کشف جدیدی شمار میرفت .

ایران که‌کشوری مسلمان است همیشه تمایل شدیدی برای نمودار ساختن‌و عرضه‌داشتن نقوش‌حیوانات و انسان در دوران تاریخ مشعشع مینیاتور خود نشان داد است (مثل چهل ستون اصفهان) و این عرضه کردن نقوش حیوانات و نقش ونگار انسان‌در نقاشی‌ایران قدم‌متهورانه‌ای بوده است که نقاشان ایران دراین راه برداشته‌اند . در این نمایشگاه مشاهده میکنیم که هنرمندان‌ایران در همان راهی قدم برداشته‌اند که هنرمندان هندی در بیست سال‌اخیر گام گذاشته‌اند . هنرمندان ایرانی با کمال قوت و جلادت ازگذشته رو گردانده و برای نمودار ساختن احساسات درونی و الهامات هنری تازه در راه های نو مشغول‌تجسس شده‌اند.

شیوه غربی

بطور کلی شیوه کار نقاشان معاصر ایران غربی است درحالی که این شیوه مبین سبك های غربی است سجیه ایرانیت در کار این هنرمندان مشاهده میشود . در کار عده کثیری از نقاشان‌و هنرمندان ایرانی نفوذ مکتب پاریس مشاهده میشود چنانکه مکتب های اکسپر- یشینیت وپست‌اکسپریشینیست‌در بعضی از این تابلو ها تجلی کرده است . تعداد زیادی از تابلو های این نمایشگاه کارهای آ بستره است . کار دوشیزه بهجت صدر بارزترین نمونه این شیوه نقاشی است کار های آبستره این دوشیزه معرف یك نوع تصویر آنی است‌که حقیقت حسی نداشته بلکه مانندعطر هائی است که از گلزار بمشام می- رسد ترکیب نقاشی وی بی اندازه زیبا و عالی بوده‌ وبا اختلاط شن و چسب ایجاد شده است .

ترکیب رنك های تابلو های نقاشی‌منوچهر شیبانی‌نیزدرخشندگی خاصی دارد اما تابلوهایش دارای احساسات کمتری هستند وی در ترکیب رنگهای تابلو های خودشن، رنگهای طلائی و نقره‌ای بکار برده اما موفقیتی در نشان دادن احساس و مجذوبیت کسب نکرده‌است .

دوشیزه لیلی متین دفتری درکار هایش بحقیقت بصری نزدیکتراست در حالیکه تصاویری از دنیای‌ظاهری بوجود آورده است . تابلو چهره‌وی کار بی اندازه موثری است و در تابلو دار زدن حضرت عیسی حس شکنجه رابا دراز کردن کار خود بخوبی مجسم کرده است که من آنرا بی اندازه موثر تشخیص‌دادم محاسن تابلو فرار او کمتر از دو تابلو دیگرش میباشد.

پرویزتناولی که تصویر مجسمه غزال او در این روزنامه چاپ شده است اگر چه دارای استعدادفوق ـ العاده‌ایست موفق نشده است با کوششی که در کار خود بکاربرده ما را مجاب کند اما ممکن است‌که در آینده قادر شود اثراتی که دراو متشکل شده روزی آنها را بخوبی ظاهر سازد .

چنگیز شهوق کار های خود رابا زحمت زیادبوجود آورده‌است‌مجسمه تراکوتای وی بی اندازه مورد توجه من واقع شد که کار برجسته‌ای شمار میرود.

شاید جالبترین‌کار های‌هنرمندان این نمایشگاه کار های اویسی‌باشد که سعی کرده است با بکار بردن عوامل تزئینی دید هنری خود را مجسم سازد رنگهای روشن وی انسان را بیاد نقاشیهای روی شیشه میاندازد حتی طراحی اویسی نشان میدهد که وی هنرمند پر استعدادی است .

در بین کار های سفالی (سرامیك) تعداد چندی از کار های قدیمی که ازنو بوجود آمده‌اند دیده میشودکه با کمال مهارت از کوره بدر آمده است اما کار های جدید سفالی بی اندازه خوب است . من میل‌داشتم که از این کار ها بیشتر در این نمایشگاه بمعرض نمایش گذاشته میشد.

خبرنگاران اطلاعات در خارجه گزارش میدهند

مخصوص دانشجویان ایرانی مقیم خارج

موسسه اطلاعات برای آنکه‌دانشجویان ایرانی‌مقیم خارج‌بسهولت بتوانند از اخبار و حوادث کشور خود اطلاع حاصل کنند بهای اشتراك اطلاعات‌هوائی نشریه مخصوص دانشجویان ایرانی راتا میزان۵۰ درصد تقلیل داده است . ضمنا برای همکاری بیشتر بادانشجویان ، این روزنامه هر نوع مشکل فرهنگی وتحصیلی که دانشجویان‌داشته باشنددرصورت مراجعه، رایگان‌ودراسرع‌وقت بامراجعه به مقامات مربوطه برفع‌آن اقدام خواهد کرد.

بنابراین اولیای محترم دانشجویان مقیم‌خارج میتوانند باآبونه‌شدن‌اطلاعات‌هوائی برای‌فرزندانشان علاوه برآنکه نشریه خبری مرتب وروزانه هوائی‌رابرای آنها ارسال مدارند وسیله موثری را نیز جهت رفع مشکلات تحصیلی آنان تامین نمایند.

حق‌اشتراك اطلاعات هوائی برای کشورهای‌اروپائی یکساله ۵۰۰ ریال ششماهه ۲۵۰ ریال و برای آمریکا یکساله ۸۰۰ ریال‌وششماهه ٤۰۰ریال تعیین شده است . ـ۱ـ

آگهی فروش

شرکت ملی نفت ایران تعداد ۱۷ دستگاه خودرو اسقاط مشروحه زیر را که در انبار های این شرکت در کرمانشاه موجود است از طریق مزایده بفروش میرساند :

نوع ماشین	مدل	شماره شهربانی	نوع ماشین	مدل	شماره شهربانی
بدفورد شاسی لیلاندمخزندار	۱۹٤۷	۳۷ك٦۷۷	شورولت سالن	۱۹٥٤	۳۷ك٦۲۹
هیپو۸ر۹ لیلاندمخزندار	۱۹٤۸	۷ك۷۸٤ ۳	لیلاندمخزندار		
هیپو لیلاندمخزندار	۱۹٤۸	۳۷ك۸۰۱	هیپو	۱۹٤۸	۳۷ك۷۹۲
هیپو	۱۹٤۸	۳۷ك۸۱۸	هیپو	۱۹٤۸	۳۷ك۸۰۷
هیپو	۱۹٤۸	۳۷ك۸۲۹	هیپو	۱۹٤۸	۳۷ك۸۲۰
هیپو	۱۹٤۸	۳۷ك۸۸۲	هیپو	۱۹٤۸	۳۷ك۸٦۲
هیپو	۱۹٤۸	۳۷ك۹۰۹	هیپو	۱۹٤۸	۳۷ك۸۹۷
هیپو	۱۹٤۸	۳۷ك۹۳٤	هیپو	۱۹٤۸	۳۷ك۹۱٥
هیپو	۱۹٤۸	۳۷ك۹۹۳	هیپو	۱۹٤۸	۳۷ك۹۸۹

۱ـ پیشنهادات باید روی برگهای چاپی مخصوص‌که از طرف اداره انبار ها و تحویل کالا سازمان مهندسی و خدمات فنی کوچه لاله تهران و اموراداری کرمانشاه در اختیار علاقمندان قرار داده میشود تکمیل و در پاکت سربسته با قید جمله‌مزایده مربوطه تا ساعت ۱۲ روز سه شنبه ۱۸ بهمن ماه ۱۳۳۹ در تهران و کرمانشاه بادارات فوق الذکر تسلیم شود •

۲ـ پیشنهاد دهندگان میتوانند قبل از تسلیم پیشنهادات خود اطلاعات لازمه را در تهران با کرمانشاه از ادارات مربوطه شرکت کسب نمایند و همچنین اجناس مورد پیشنهاد را بازدید کنند •

۳ـ شرکت‌در ردویاقبول یك و یاکلیه‌پیشنهادات واصله مختار خواهد بود •

۱ـ۲ آـ٤۰٤٥۸ شرکت ملی نفت‌ایران

اطلاعیه

بنگاه برق تهران جهت رفاه حال مشترکین محترم طبق نقشه زیرین تهران و حومه را بمناطق شش‌گانه تقسیم نموده و از مشترکین خواهشمند است برای انجام هرگونه‌امور فنی در مناطق خود بنشانی و تلفن‌های شعبات زیر مراجعه فرمایند :

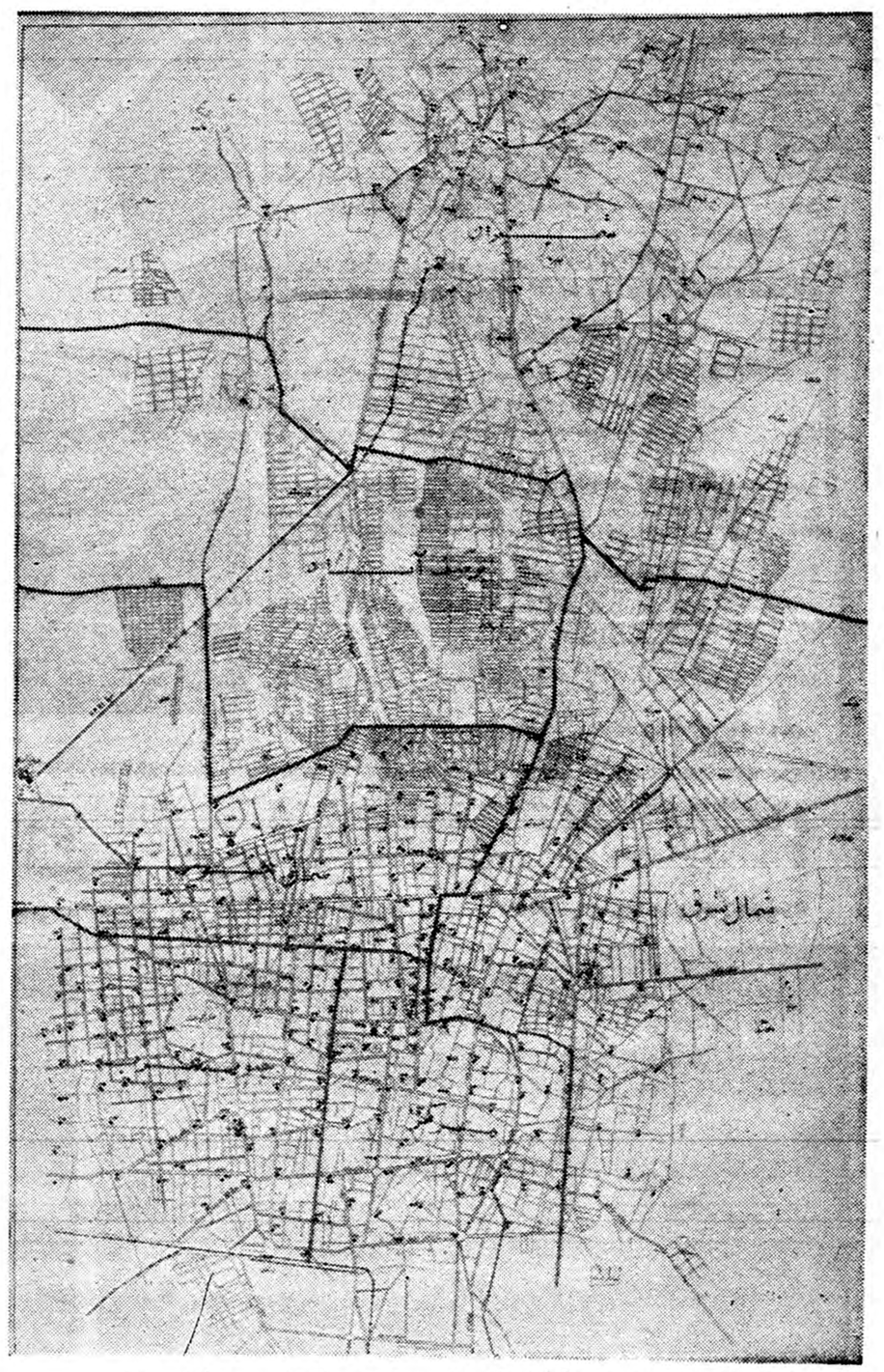

۱ـمنطقه‌شمیران‌ـحدوددر بندسلطنت‌آباد اراضی داودیه و لنجك ـ محل‌اداره برزن تجریش ساختمان بنگاه برق تلفن ۸۳۰٦٤

۲ـمنطقه یوسف آباد‌ـ حدود خیابان تخت طاوس خیابان شمال جلالیه جاده قدیم شمیران خیابان امیرآباد محل اداره برق یوسف آباد تلفن ۸۲۲۳۸۷

۳ـمنطقه شمال شرق ـ حدود خیابان قصر جاده قدیم شمیران دروازه شمیران خیابان‌سعدی خیابان امیر کبیر خیابان شهباز ـ محل اداره میدان ژاله اداره مرکزی تلفن ۳۹٥۱۹

٤ـ منطقه شمال غرب ـ حدود خیابان تخت‌طاوس خیابان شمال جلالیه خیابان امیر آباد خیابان شمال اراضی کیشا خیابان شاه خیابان سعدی‌شمالی و جاده قدیم‌شمیران محل اداره خیابان شاهرضا روبروی دبیرستان انوشیروان دادگر تلفن ٤۳٥۹۰

٥ـمنطقه مرکز ـ حدود خیابان امیر کبیر خیابان گوته (نائب‌السلطنه) خیابان شهبازجنوبی خیابان نادری خیابان شاهپور راه‌آهن خیابان شوش ـ محل اداره خیابان‌شمالی پارك شهرساختمان بنگاه برق تلفن ۳۰۲۹۱۹

٦ـمنطقه جنوب غرب ـ حدود خیابان‌شاه‌خیابان‌طرشت خیابان‌جیحون جاده قزوین وامام زاده‌حسن خیابان شاهپور ـ محل اداره میدان قزوین جنب بیمارستان فارابی‌محل پست برق‌تلفن۲۲۱۸٥

آـ٤۰۰۰٤ ۲ـ۳ بنگاه برق تهران

آگهی مناقصه

شرکت سهامی کل معادن و ذوب فلزات ایران حمل مقدار پانصد تن سنك مس از معدن مزرعه آذربایجان واقع در ۲٤ کیلو متری شمال اهر بکارخانه تصفیه مس غنی آباد را بمناقصه میگذارد داوطلبین شرکت در مناقصه میتوانند برای دریافت برك شرایط و مشخصات و کسب اطلاعات بیشتری همه روزه در اوقات کار اداری و حداکثر تا آخر وقت روز ۱۹ر۱۱ر۳۹ که آخرین روز قبول پیشنهادات است بقسمت بازرگانی شرکت واقع در خیابان دانشکده (پشت پمپ بنزین‌بهارستان) مراجعه فرمایند .پیشنهادات واصله درساعت ده صبح روز بعد باز و قرائت خواهد شد .

شرکت سهامی کل معادن و ذوب فلزات

آـ٤۱۱۳۰

LEVOLOR

TRADE MARK OF LEVOLOR LORENTZEN

لولر

بهترین ومجهزترین پرده کرکره آلومینیوم باانواع نخ ونوار در ۲۸ رنگ مختلف

درموقع خرید بمارك لولر توجه داشته باشید

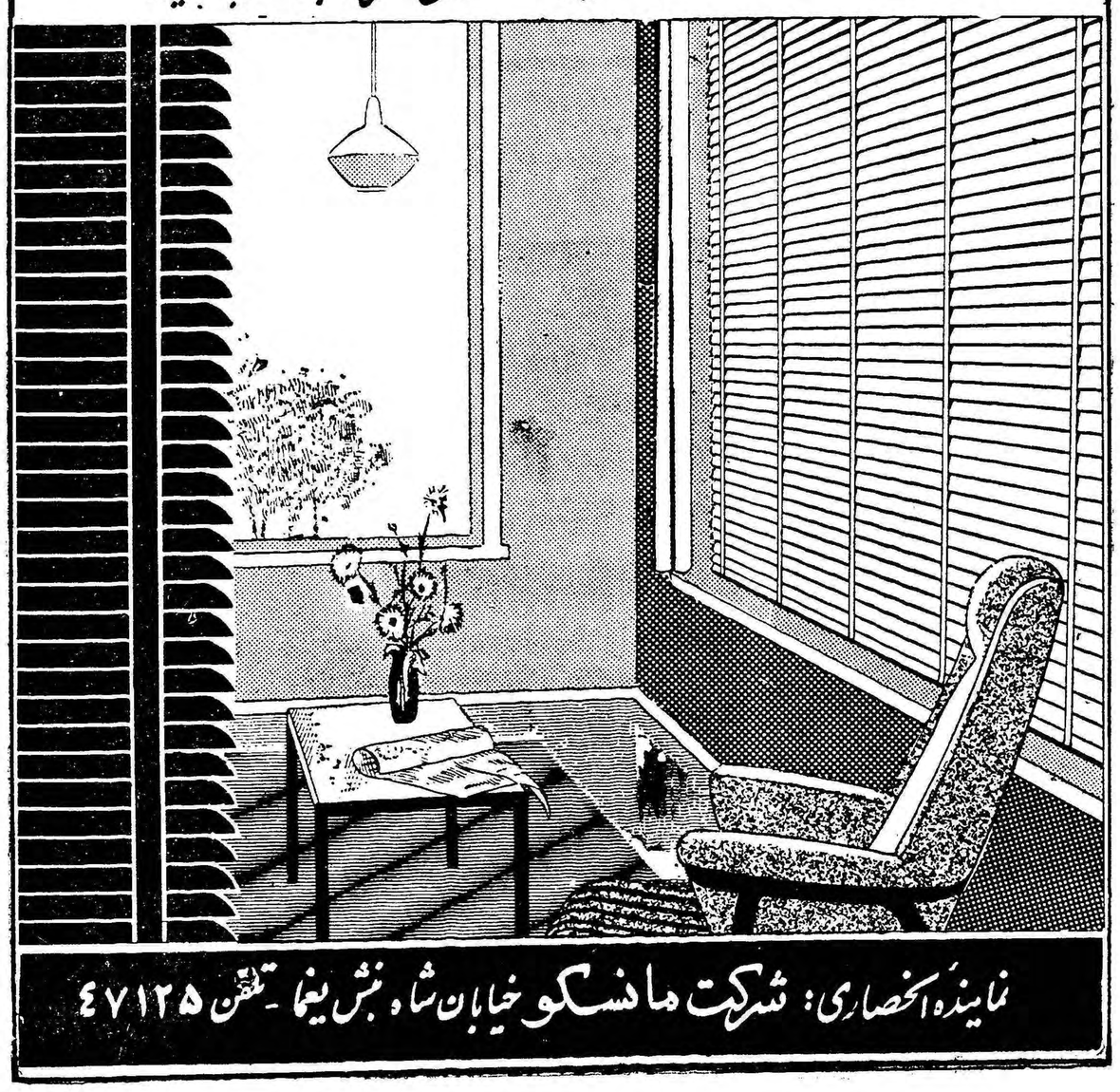

نماینده انحصاری: شرکت مانسکو خیابان شاه نبش یغما ـ تلفن ٤۷۱۲٥

اطلاعات العربیة

الاخاء

مجلة سیاسیة ثقافیة مصورة تصدر عن دار اطلاعات فی طهران

بزرگترین نویسندگان ایران و عرب
درتهیه نهمین شماره زیبای مجله الاخاء همکاری کرده‌اند

جناب آقای علی‌اصغر حکمت استاد دانشگاه و وزیر سابق‌خارجه ایران دراین شماره مقاله جالب ومفصلی درباره فواتح سوره در قرآن مجید نوشته‌اند

مقاله مبسوطی درباره شخصیت حضرت‌زین‌العابدین(ع)

یك نویسنده معاصر عرب درباره بختری شاعربزرك عرب که قصایدی پیرامون ایوان مدائن و افتخارات گذشته ایران سروده به بحث عمیقی پرداخته است

بحث جالبی درباره دونویسنده عرب ودوشاعر ایران

ابوالقاسم الشابی شاعر بزرك تونسی آهنگهای چوپانان را درالاخاء میسراید

عشق درشعر عرب

یك‌مورخ عرب دربارهٔ طرز حکومت ایرانیان درکتاب تاج جاحظ باشما گفتگو میکند

رپرتاژ جالب درباره دبیرستانهای دخترانه و مادران نسل آینده ایران

ام‌کلثوم خواننده بزرك کیست ؟ و چگونه تاج افتخار خوانندگی را از منیره المهدیة ربود

با «باتیسیانو» هنرمندی‌که مجسمه ونوس را تراشید آشنا شوید

رمانتیك درموسیقی ـ صفحه ادبی ـ رپورتاژ مصوری از نوعروسان ایران ـ اخبار علوم وادبیات و حقایق وافسانه‌ها ـ ودهها مقاله و رپورتاژ وتفسیر سیاسی

شماره‌نهم مجله الاخاء بزبان عربی زیباترین مجله‌ایست که بدست شما خواهد رسید

مژده به بازرگانان و اهالی محترم ثلاث

با اتوبوس های مرسدس بنزهمه روزه صبح به قم و دلیجان محلات ـ خمین گلپایگان خوانسار مسافرت نمائید برای کسب اطلاع بیشتر بشرکت ایران بنز چهار راه مولوی تلفن ۵۲۸۴۹ مراجعه‌فرمائید

ل‌همه‌روزه آ ـ ۳۷۳۲۳ ۱ـ۳

آ ـ ۴۰۱۲۸

کارخانه آسفالت
۵ تن ـ ۱۲ تن ـ ۲۰ تن
ساخت میلارز
ش س نهروپ ـ میدان فردوسی
آ ـ ۴۰۵۲۶ ۱ـ۱۰

آگهی مناقصه خرید سنك شکسته

اداره کل راهداری وزارت راه تهیه مقدار پنجاه هزار متر مکعب سنك شکسته در راه اصفهان ـشیراز را طبق مشخصاب موجود در این اداره بمناقصه میگذارد اشخاص یاشرکتهائی که داوطلب شرکت‌دراین مناقصه باشند باید تاآخر وقت اداری روز بیست و چهارم بهمن ماه‌جاری باداره کل راهداری واقع در نازی آباد مراجعه و مشخصات سنك‌شکسته ومحل تهیه آن و همچنین برك‌شرایط مناقصه را دریافت و پیشنهادات خودرا تاساعت ده صبح روز بیست و پنجم بهمن ماه بدفتر اداره کل راهداری تسلیم نمایند پیشنهادات واصله در همانروز ساعت ۱۱ صبح باز و قرائت میگردد .

آ ـ ۴۰۸۸۴ ۱ـ۲ اداره کل راهداری

بداوطلبان گویندگی در رادیو

اداره کل انتشارات و رادیو بدینوسیله باطلاع بانوان و آقایانی که‌در آزمایش صدا (برای گویندگی رادیو) شرکت کرده و قبول شده‌اند میرساند که آزمایش معلومات درروز جمعه ۱۴ بهمن‌ماه ساعت ۹صبح درمحل اداره واقع درمیدان ارك بعمل خواهد آمد.

قبول‌شدگان باید درساعت ۸٫۳۰ روز جمعه ۱۴ بهمن‌ماه در اداره آموزش حضور بهمرسانند.

قبول‌شدگان عبارتند از :

۱ـ آقای احمد ناصری جهرمی
۲ـ آقای مصطفی فاطمی
۳ـ آقای علیرضا حشمت‌صنیعی
۴ـ آقای روح‌اله سخنور
۵ـ آقای محمد رضازاده مافی
۶ـ آقای جلال یزدانی
۷ـ آقای جواد رجبیانی
۸ـ دوشیزه فرحناز شوکران
۹ـ آقای گودرز وحیدی جهرمی
۱۰ـ آقای هوشنك ناصری
۱۱ـ دوشیزه عفت قانعی
۱۲ـ آقای محمد حسن کسائی
۱۳ـ آقای برج نوبخت

آ ـ ۴۱۱۰۸ ۱ـ۲ اداره کل‌انتشارات ورادیو

۳

عمر شما در خواب میگذرد

پتوی مخملی کاشان

تنها رواندازی است که خواب خوش راشما ارزانی میدارد

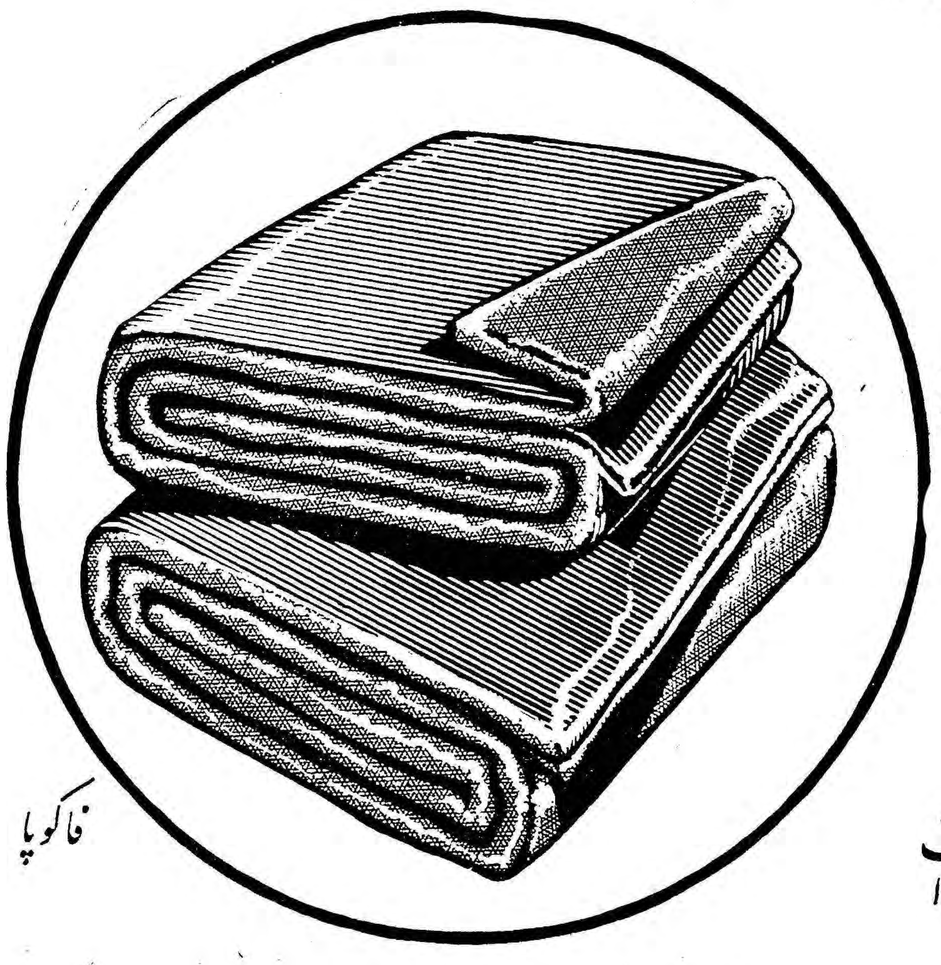

فاکوپا

پتوی مخملی کاشان

زبریست ، پرزنمیدهد ، بیدنمیزند ورواندازی گرم ولطیف است

مرکزپخش ـ تهران ـ سرای امیر ـ شماره ۵۰ تجارتخانه قدسیان تلفن ۲۲۸۹۰

محل فروش : فروشگاه آرمان چهارراه شاه تلفن ۶۰۲۰۶

جزئی فروشی

ـ چهارراه حسن‌آباد ـ فروشگاه همایون
ناصرخسرو مقابل شمس‌العماره فروشگاه نور
گلوبندك ـ فروشگاه حریر
لاله‌زارنو ـ فروشگاه موافق
مقابل مسجد سپهسالار فروشگاه محمودی
سه‌راه امین‌حضور ـ قماش‌نور
اول منوچهری ـ فروشگاه گبائی‌زاده
میدان‌شاه فروشگاه نوین‌کنعانیان
شاهرضا مقابل بهار فروشگاه روشن
شاهرضا جنب سینما دیانا قماش شهلا

شهرستانها

اراك آقای حاجی‌جواد عراقچی
شیراز خیابان داریوش منسوجات سوئیس
رشت خیابان شیك آقاجان عمرانی
مشهد میرمحمود سیدی رشتی
گرگان آقای محمدباقری
گنبدکاوس اسداله باقری
تبریز نیکدل و پسر
قم اسداله حکیم‌زاده
کاشان حسین امین‌پور
اراك حاج سیدمحمد سراجی
بندرپهلوی فروشگاه محمود
رودسر بنگاه بلوروالکتریکی‌مرکزی
اهواز حاج احمد حاجی‌خانی
آبادان فروشگاه فرد
کرمانشاه عبدالمجید
یزد محمدباقر منشی‌زاده
شاهپور آذربایجان جمال امیری
رضائیه سید مصطفی حجازی
گلوگاه حاج یداله امیرخانلو
اصفهان برادران نوروزی
کرمان محمدحسین زنگی‌آبادی
سنندج فروشگاه آبا
بابل حاج علی‌اکبر طهماسبی
بهشهر شرکت محلوج

آ ـ ۴۱۱۱۲

اجتماعی

مردم حرف میزنند

شماره تلفن‌ما ۳۰۰۱۰ میباشد

شما هم میتوانید هر روز عصر (غیر از روزهای تعطیل) از ساعت ۶ تا ۷٫۳۰ بعداز ظهر بما تلفن کنید و مشکلات و درددلهای خودرا با مادر میان بگذارید

صدای دلاك و بچه من

*بچه کوچکم را بحمام عمومی برده بودم ناگهان صدای ناهنجاری درفضای‌محدودحمام پیچید ، طفلك پسرم از این صدا دچارناراحتی شده و شوك باو دست داده است .این صدا مربوط به دلاك باشی‌بود که میگفت «خشك بیار!» تاکی این‌روش نا صحیح باید در حمامهای عمومی ما ادامه پیدا کند .
ح- غریبپور

ده شماره اشتباهی

*وقتی میخواهم شماره تلفن جائی را بگیرم گاهی اتفاق‌میافتد که ده شماره پشت سر هم میگیرم و هر ده تا اشتباه از آب در می آید این نقص دستگاه های تلفنی است . یعنی دستگاهها خوب کار نمی کنندو نمره ها را اشتباه میاندازد . نتیجه اینکه طرف سه چهار تا « لیچار» هم میگوید ، و شرکت تلفن هم مرتب اضافه مکالمه‌میگیرد
سرتیپ دکتر کنی

یکی دهشاهی از مردم جمع‌کند !

*اینجا چهار صد دستگاه کوچه رازی است برق کوچه ماخاموش است. لامپ ندارد اگر شهرداری پول ندارد لامپ بخرد یکی دهشاهی از اهل کوچه بگیرد و جمع کند و لامپ تهیه نماید .
گودرزوحیدی

از مؤسسه پاستور تشکر میکنم

*شما نوشتید و موسسه پاستور آمد موشهای مغازه ما را جمع کرد و برد ! میخواهم هم از شما هم از موسسه پاستور تشکر کنم .
جمال اشرف متصدی فروشگاه نیکو

پیشگیری و درمان

*امروز امور بهداشتی و درمانی بیش از یك میلیارد نفوس بشری تحت نظر مستقیم وزارتخانه های بهداری کشورهای مختلف‌است و در پاره‌ای از کشور ها از جمله انگلستان اصولا دکتر و دارو مجانی است در چنین شرائط جهانی جناب آقای وزیر بهداری پیشنهاد می نمایند که حتی این فعالیت محدود و ناقص درمانی هم که وزارت بهداری انجام میدهد کنار گذاشته شود و وظیفه وزارت بهداری‌صرفا پیشگیری از بروز امراض باشد .

بهر حال بهتر است جناب آقای وزیر بهداری نه تنها امور پیشگیری از امراض را جزء وظائف وزارتخانه خود قرار دهند بلکه بخاطر مردم تهیدست و زحمتکش میهن ما بتجهیزو توسعه بیمارستان ها ـدرمانگاهها و آسایشگاههای فعلی نیز بپردازند
محسن نراقی

صدتومان کوپن را نمیدهند

*من کارمند دولت هستم در ماه چهار صد تومان حقوق میگیرم که صد تومان را کوپن میدهند
از وقتی که اضافه کار میکنم صد تومان هم اضافه کار میدهند ولی دیگر آن صد تومان کوپن را نمیدهند غلامرضا صیادی

این مجرای فاضل‌آب شهرداری

*از مقامات مسئول تقاضای رسیدگی فوری داریم مجرای فاضل آب شهر ری‌از کنار خانه من میگذرد آب مجرا بدیوار و کف اطاق رخنه کرده خسارت وارد آورده رطوبت آن من و اطفالم را مریض کرده مردم این محله دچار این ناراحتی هستند مهندس شهرداری نظر داده که مسیر این نهر باید عوض شود ولی شهرداری توجهی ندارد .
کوچه چالی ـحسین‌اکبری

درد دلها ، مشاهدات ، پیشنهادها ، سؤالات ، شکایات وخبرها از زندگانی روزانهٔ مردم

ماهی فراوان نیست

*اداره شیلات آگهی نموده که ماهی فراوان است من هر کجا مراجعه کردم ماهی فراوان نبود . اقلا وقتی ماهی کمیاب است‌مسئولین شرکت شیلات آگهی نکنند که ماهی بحد وفور فراوان است .
مهندس قوامی

نان را گران میفروشند

*نانهای تهران نو را دانه‌ای ٤ ریال میفروشند این نانها سه سیر هم نیست وقتی‌اعتراضی میکنند جوابمیدهند آن برزن آن شهرداری هر کار دارید بفرمائید بکنید گیتی فرنك نیا

آقای دزد توجه کن !

*بمنزل من دزد آمد واثاثیه ام را برد . دراین میان اسناد ونامه های پسرم که در خارج تحصیل می کند نیز ربوده شد ، این آقای دزد ! هرچه برده نوش جانش ! فقطشما بنویسید لطفی در حق مخلص کرده و اسناد و مدارك پسرم را به آدرس زیر باز فرستد خیابان شهناز کوچه ایران م - معیری

بعضی نانوائی‌ها همچنان گران میفروشند

بعضی از نانواها دیگر شورش را در آورده اند ! گرانی آن را بمرحله بی انصافی رسانده اند ، پس اداره غله‌و نان چه می کند . مثلا همین نانوائی در خیابان امین الدوله گران می فروشد جلیل باطنی

نارمك جزو حوزه بانك‌رهنی

* من از بانك رهنی می خواهم که نارمك را هم جزء حوزه خود نماید .

سید مصطفی صادقی

سه‌ماه از وعده می‌گذرد

* من کارآموزفرهنك هستم قرار بودبماکه‌بعدازظهرها کار می کنیم ماهیانه ۱۵۰۰ ریال حقوق بدهند ، سه ماه از این وعده می‌گذرد و هر ماه به ده روز دیگر و هرده روز دیگر را به ماه آینده موکول می کنند .

دوشیزه م - ش

کوچه قورخانه اسفالت نیست

* کوچه قورخانه که خیابان های باب همایون و خیام را بیکدیگر وصل می کند یکی از پر رفتو آمد ترین کوچه های شهر تهران است . این کوچه که‌در مرکز شهر واقع شده متاسفانه اسفالت نیست و زمستانها براثر گل ولای فراوان عبور از آنجا بسیار مشکل و تابستان ها گرد و خاك آن هوای اطراف را آلوده می سازد . کوچه مزبور بارها از طرف بنگاه برق ، سازمان آب و شرکت تلفن‌کنده شده و دیگر اقدام بمرمت آن نشده است . اکنون اهالی این کوچه از شهرداری تقاضا دارند در مورد اسفالت این محل اقدام نماید .

۱۱۷ مغازه بازرسی شد

در بهداشت پیشه وران دقت بیشتری خواهد شد

امروز آقای دکتر باسقی مدیر کل بهداری شهرداری بخبرنگارما گفت : بهداری شهرداری از این پس نهایت همکاری را باپیشه‌وران خواهد داشت و چون بهداری شهرداری مسئولیت بزرك بهداشت شهر تهران را بعهده دارد ناگزیر است در بعضی موارد که اصول بهداشتی توسط پیشه‌وران رعایت نمیشود سخت گیریهای لازم را بنماید .

ما نظری جز این نداریم که بهداشت شهر را هر روز از روز پیش بهتر کنیم ، از اینرو هرهفته از پیشه‌وران ، اصناف مختلف‌دعوت بعمل می‌آید و بانمایندگان آنان طرحهای بهداشتی و دستورات‌لازم را در میان میگذاریم ، من فکر می کنم با این کار طرز کار منظور ما که همان تامین بهداشت شهر می باشد عملی تر گردد علاوه بر این چون این‌امکان هست که بعضی از پیشه وران از رعایت نکات‌بهداشتی سرپیچی نمایند گروهی ازبازرسان اداره بهداشت مامور بازرسی از مغازه های شهر شده‌اند که تحت نظرخود من اینکار را انجام میدهند بازرسان مزبور ظرف هفته گذشته از ۱۱۷ مغازه بازدید نموده وازشش ماده مشکوك غذائی نمونه برداری کرده‌اند .

آقای دکتر باسقی افزود ،بزودی ازطرف اداره کل بهداری شهرداری طرح تاسیس کلاسهای بهداشت پیشه‌وران بمرحله اجراء گذارده میشود .

کلاس کنترل اغذیه افتتاح شد

صبح روز گذشته کلاس کنترل اغذیه با حضور معاونین‌وزارت بهداری وعده ای از دانشمندان اغذیه و اساتید دانشگاه در محل آزمایشگاه مرکزی وزارت‌بهداری بنام‌اعلیحضرت همایونی افتتاح شد .

دوره این کلاس چهار ماه و شرط ورود به آن داشتن دیپلم طب ،دارو سازی و دامپزشکی است ، فارغ ـ التحصیلان این کلاس باشهرداریهاو لابراتوارها و اداره بهداشت در کار کنترل مواد غذائی همکاری خواهند کرد .

در این مراسم ابتدا آقای دکتر ذوالریاستین گزارشی از تشکیل کلاس داد . سپس آقای دکترشریف امامی معاون فنی وزارت بهداری گفت: بموازات پیشرفت های تمدن امر تغذیه هم بتدریج اهمیت شایان توجهی بخود گرفته است بویژه در ممالکی مشابه ایران که باید در مورد مواد غذائی کنترل شدیدی بر قرار گردد لابد در روزنامه ها خوانده‌اید که در ممالك خارجی عده ای در اثر مصرف مواد غذائی فاسد دچار فلج شده اند . این موضوع اقتضامیکند که وزارت‌بهداری نسبت به‌سالم بودن مواد اولیه غذائی توجه مخصوصی نماید .

فارغ‌التحصیلان این کلاس حکم چشم و گوش شهرداریها را دارند و می توانند خدمات ذیقیمتی نمایند .

من بنیابت از طرف آقای وزیر بهداری کلاس کنترل مواد غذائی را بنام اعلیحضرت همایونی افتتاح می کنم .

هفته گذشته چهل نفر از طبقات مختلف مردم از مؤسسه اطلاعات دیدن کردند

طرز کار ماشینهای حروفچینی مورد توجه‌بازدیدکنندگان قرار گرفت

از ساعت ۵ بعد از ظهر دیروز دومین دسته از علاقمندان بازدید موسسه اطلاعات که قبلا از آنان دعوت شده بود از موسسه‌اطلاعات دیدن کردند بازدید کنندگان که در بین آنها از همه صنف از خانم خانه‌دار و محصل و کارمند دیده می شد با علاقمندی از موسسه‌ای که متعلق به خودشان بود دیدن نمودند .

خوانندگان عزیز ما اطلاع دارند که عده‌ای از خوانندگان عزیز و علاقمندان بستون گفتگو از ما تقاضا کرده بودند که‌ترتیبی داده شود تا آنان بتوانند از طرز کار موسسه اطلاعات دیدن‌کنند.

ما نیز پس از مطالعه این درخواست ها و جلب موافقت مسئولین اداره قرار براین‌گذاردیم که هر پانزده روز یکمرتبه از کسانی که مایل باشند از موسسه اطلاعات دیدن کنند دعوت کنیم به اطلاعات مراجعه نمایند .

بازدید کنندگان ابتدا در باشگاه و رستوران موسسه‌اطلاعات بوسیله چای و شیرینی پذیرائی شدند سپس به‌بازدید از قسمت های مختلف مشغول شدند درهر قسمت مطابق معمول از طرف متصدیان توضیحات کافی داده می شد .

در پایان یکی از آقایان‌بازدید کنندگان به نمایندگی از طرف عموم از موسسه اطلاعات قدردانی نمود و گفت : ما بسیار خوشوقتیم که موسسه اطلاعات‌را خانه خود میدانیم وهمچنین توانستیم امروز با طرزکار و زحمات کارمندان و کارکنان این موسسه مهم‌فرهنگی از نزدیك آشنا شویم .

مقارن ساعت ۶٫۳۰ دقیقه مدعوین در حالی که خاطره خوشی از این دیدار داشتند موسسه اطلاعات را ترك نمودند .

چند خیابان نازی‌آباد اسفالت نیست

جلسه شورای معتمدین محل‌نازی آباد بریاست آقای آذر هوش و با حضور آقایان فتاحی ، امینی ، ترابی پایدار ، پروانجو ، ضرغامی، اطعامی شاه اغلو ، احمدی ، امامی ، هادیان امیر خلیلی تشکیل شد در این جلسه عده ای از ساکنین نازی آباد شکایت کردند که کشاورزان اراضی علی‌آباد نهر جدیدی برای استفاده از مجرای فاضل آب نهر علی آباد حفرکرده‌اند و این امر موجب خسارت شهرداری و ناراحتی مردم گردیده است در این جلسه قرار شد اعضای شورا ضمن ملاقات با شهردار محل ترتیبی بدهند تا رفع شکایت از مردم بشود عده ای از اعضای شورای گفتند که برخی از خیابانها و کوچه های نازی آباد اسفالت نیست و درمواقع بارندگی اسباب زحمت میشود از طرف شوری نامه ای بشهرداری نوشته‌شدتااین‌خیابانهااسفالت‌ریزی کنند

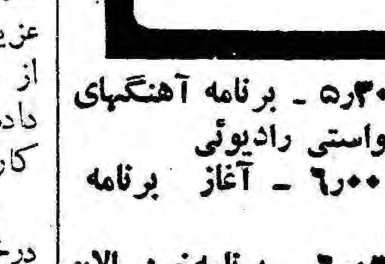

ساعت ۵٫۳۰ - برنامه آهنگهای غربی درخواستی رادیوئی
ساعت ۶٫۰۰ - آغاز برنامه تلویزیونی
ساعت ۶٫۰۳ - برنامه‌خردسالان
ساعت ۶٫۳۰ - برنامه مادران فردا
ساعت ۷٫۰۰ - فیلم کرنت
ساعت ۸٫۰۰ - هنرهای زیبا
ساعت ۸٫۳۰ - اخبار و فیلم خبری
ساعت ۸٫۴۵ -برنامه راهنمائی و رانندگی
ساعت ۹٫۰۰ - مسابقه آستور
ساعت ۹٫۳۰ - فیلم سینمائی
ساعت ۱۰٫۳۰ - پایان برنامه

جوجه کباب مجانی برای دریافت کارت ویژه جوجه کباب مجانی به: فروشگاه کشورطور سه راه این حضور مراجعه فرمائید
آ- ٤١٠٣٢

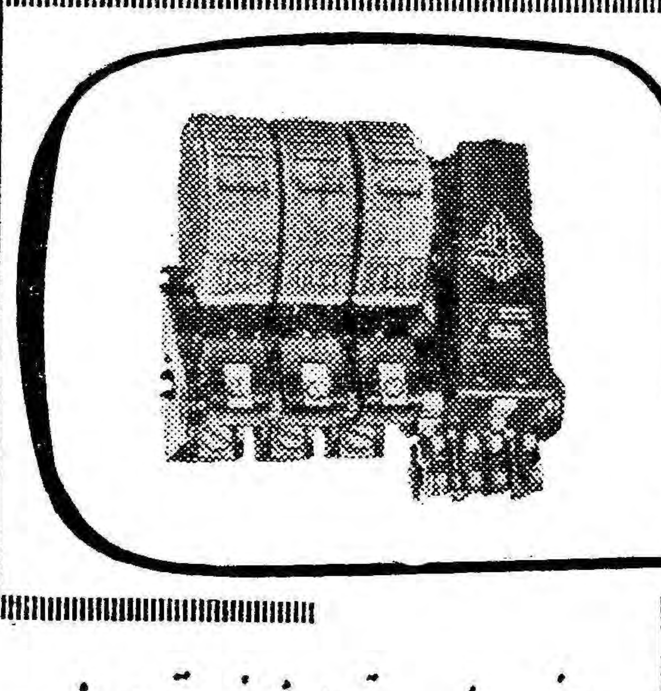
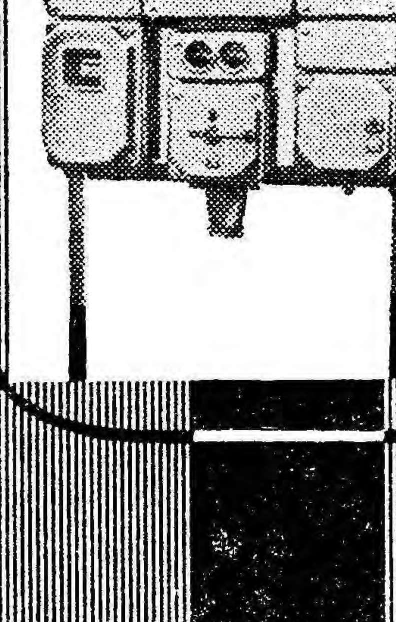

جنس مرغوب ـ تحویل فوری ـ قیمت مناسب

صفحه کلید ولتاژ ضعیف برای کلیه رشته های مختلف صنعتی ، آلات قطع جریان برق ـ آلات وصل برق ـ کنترل موتور ومحفوظ نگاهداشتن دنده ـ صفحه کلید برق برای نصب روی کف اطاق وصفحه فلزی یا محفظه ورقه های فولادی یا قالب های آهنی .

انواع جرثقیلها و صفحه کلید برق ضدحریق

صادرکننده انحصاری:

الکتریم

"Elektrim"

Polish Foreign Trade Company
for Electrical Equipment
ul. Czackiego 15/17 Warszawa 2
Poland P. O. Box 254
Cables: ELEKTRIM - WARSZAWA

TELE FUN KEN

محصولات

تلفونکن

تلویزیون ، رادیو گرام
ضبط صوت ، رادیو ، گرام

تلفونکن

شهرت جهانی دارد

آگهی موزت

TELEFUNKEN

آگهی خرید زمین برای فرودگاه

چون اداره کل هواپیمائی کشوری جهت تاسیس مرکز فرستنده هواپیمائی کشوری با تجویز مواد ۱۹ و ۲۰ و ۲۱ قانون هواپیمائی کشوری احتیاج به اراضی واقع بین کیلومتر ۱۱½ تا ۱۳ بر شمالی جاده جنوبی تهران . قزوین (روبروی کارخانه روغن نباتی شاه پسند) بطول ۱۵۰۰ متر وعرض ۹۰۰ متر دارد لذا بدینوسیله باطلاع عموم میرساند تامالك یامالکین قطعه مزبور با در دست داشتن اسناد مالکیت تاپانزدهم بهمن‌ماه ۳۹ به اداره کل هواپیمائی کشوری مراجعه نمایند تا ترتیب خرید و واگذاری آن برابر مقررات داده شود .

اداره کل هواپیمائی کشوری
آ- ٤٠٨٨٦ ۱-۲

آگهی مناقصه شماره ۱۲٫۳۹

اداره راه استان تهران تهیه و حمل سنك شکسته در راه لشکرك رابه مناقصه میگذارد داوطلبان واجدشرایط میتوانند از تاریخ‌دهم‌بهمن‌ماه تا آخر وقت اداری روز پانزدهم بهمن ۳۹ باداره راه استان تهران واقع در تهران نو مراجعه و درخواست خودرا تسلیم و پس از احراز صلاحیت ازروز بیستم بهمن ماه ۳۹ تاآخر وقت اداری روز بیست و نهم بهمن ماه ۳۹باداره مزبور مراجعه و بابرداخت مبلغ پانصد ریال اسناد مناقصه را دریافت دارند کمیسیون مناقصه در روز سی ام بهمن ۳۹ ساعت (۱۱) صبح تشکیل ونتیجه راتعیین خواهد نمود. پیشنهادات باید تاساعت ۱۰٫۳۰ روز مزبور بدبیرخانه اداره تسلیم گردد هزینه نشر آگهی بعهده برنده مناقصه خواهد بود .

رئیس اداره راه استان تهران - مهندس درگاهی
آ- ٤٠٨٩٢ ۱-۲

HOMBURG
محصول هومبورگ آلمان

TRANSPULMIN

بصورت : آمپول ، پماد ، شربت ، شیاف

آگهی مناقصه شماره ۱۵۷۸۰

اداره حسابداریکل انتشارات و رادیو شش دستگاه کولر مورد نیاز خودرا وارد انبار اداره و از طریق مناقصه خریداری مینماید .

داوطلبان شرکت در مناقصه میتوانند برای دریافت مشخصات و شرایط مناقصه تا آخر وقت اداری روز پنج شنبه بیستم بهمن ماه ۳۹ بدایره دفتر این اداره واقع د رمیدان ارك اداره کل انتشارات ورادیو مراجعه فرمایند .

رئیس اداره حسابداری کل انتشارات و رادیو

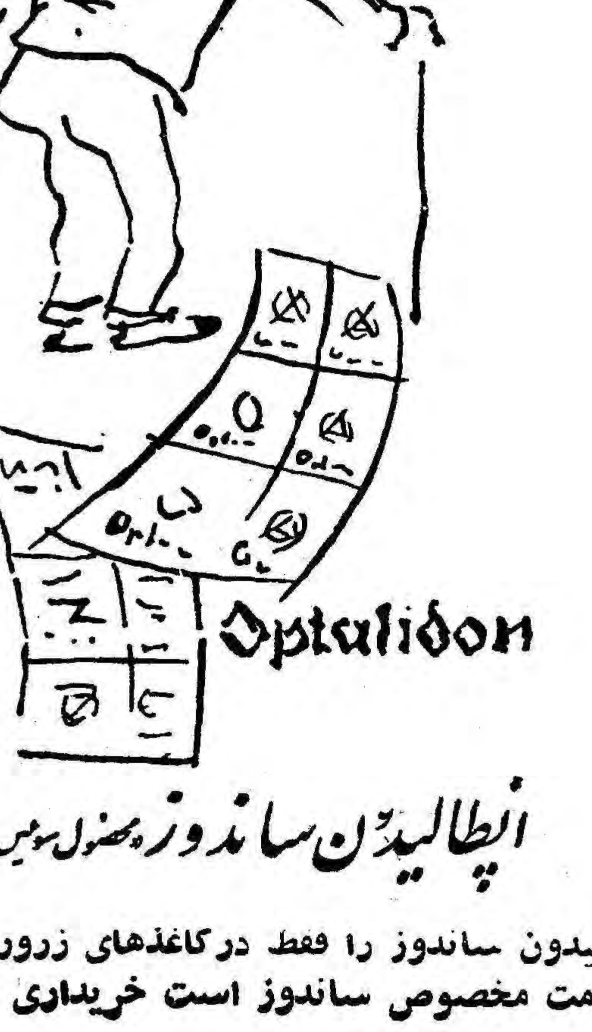

اپطالیدن ساندوز محصول سویس

اپطالیدون ساندوز را فقط درکاغذهای زرورقی که دارای علامت مخصوص ساندوز است خریداری فرمائید.

لطفاً یادداشت فرمائید

امشب

در انجمن ایران وآلمان
نمایش فیلم های خبری
از ساعت ۷ بعداز ظهر

در انجمن ایران وامریکا
فیلم سینمائی سیل‌وحشت
ازساعت ۶ بعداز ظهر

در باشگاه نفت
بازی لوتو
از ساعت ٦ بعداز ظهر

در کانون دانشجویان
مجلس معارفه
از ساعت ٥ بعداز ظهر

در انجمن ایران وپاکستان
کلوب شطرنج
از ساعت ٥ بعداز ظهر

در انجمن ایران و انگلیس
موسیقی و مکالمه
از ساعت ۷٫۳۰ بعداز ظهر

فردا شب

در انجمن‌ایران و امریکا
مجلس چای و گفتگوبزبان انگلیسی
از ساعت ٤ بعداز ظهر
کلوب بریج و شطرنج
از ساعت ٥ بعداز ظهر
برنامه شناسائی شاعران باشرکت آقایان : نادر نادر پور - سیاوش کسرائی محمد زهری و سایه
از ساعت ٦ بعداز ظهر

در انجمن‌ایران وآلمان
شب نشینی و رقص
از ساعت ۸ بعداز ظهر

درباشگاه نفت
فیلم سینمائی

در کانون دانشجویان
کلوبهای تئاتر وشطرنج
از ساعت ٥ بعداز ظهر

بعلت ازبین رفتن تعطیلات زمستانی

مسابقات قهرمانی آموزشگاههای کشور در تیرماه ۱۳۴۰ انجام میشود

مسابقات استانی بین ۳ تا ۱۱ فروردینماه ۱۳۴۰ برگزارمیشود

مواد مسابقات پسران ودختران و شرایط شرکت کنندگان

از طرف اداره کل امور تربیتی و تربیت بدنی طی بخشنامه ای به کلیه ادارات فرهنگ استانها و شهرستانها اطلاع داده شد که طبق تصمیم شورای ورزشی آموزشگاه های کشور هفتمین دوره مسابقات قهرمانی آموزشگاههای کشور بعلت از بین رفتن تعطیلات زمستانی و با در نظر گرفتن مصالح تحصیلی‌دانش آموزان و امکانات مالی وزارت‌فرهنگ و همچنین گسترش فراوانی که هر سال نسبت به سال پیش در امر مسابقات از لحاظ تعداد مواد و شرکت کنندگان حاصل شده باین شرح انجام میگردد :

در قسمت پسران

تاریخ انجام مسابقات قهرمانی آموزشگاههای کشور در نیمه اول تیر ماه ۱۳۴۰ میباشد و روز شروع و ختم آن بعدا اعلام میگردد .

- مسابقات استانی بین سه تا ۱۱ فروردین ماه ۱۳۴۰ (تعطیلات نوروز) در شهرستانی که اداره کل فرهنگ استان‌تعیین‌واعلام‌مینمایدبدون‌شرکت مرکزاستان زیر نظر اداره کل‌فرهنگ و اداره تربیت بدنی استان انجام میگرددو برندگان‌شهرستانهای استان در هر رشته تعیین میشوند .

در مسابقات قهرمانی آموزشگاه های کشور سال تحصیلی جاری ازهر استان در بازیهای اجتماعی (فوتبال والیبال- بسکتبال) فقط یك‌تیم‌منتخب و در رشته های انفرادی بهترین افراد استان شرکت خواهند نمود وبرای این منظور در پایان مسابقات استانی بین تیم منتخب شهرستان های استان و تیم منتخب مراکز استانها یك مسابقه انتخابی در هر رشته انجام میشود .

انتخاب بهترین ورزشکاران در ورزش های انفرادی با توجه به امتیازات و طبق مقررات مربوطه می باشد ولی انتخاب تیمها دورشته‌های اجتماعی (والیبال - بسکتبال - فوتبال) چه در مراکز استانها وچه شهرستانها باینطریق صورت خواهد گرفت .

تیم فوتبال ٦ نفر از تیم برنده و هشت نفر از سایر تیمها

بسکتبال ۳ نفر از تیم برنده و ٥ نفر از سایر تیمها

والیبال ۳ نفر از تیم برنده وه نفر از سایر تیمها

ادارات کل فرهنگ که مسابقات انتخابی استان را تا این تاریخ مانند سنوات گذشته با استفاده ازتعطیلات قبل از صدور این بخشنامه انجام داده اند مسابقات انجام شده بقوت خود باقی خواهد بود و برندگان شهرستانها بارعایت ماده سوم باید باتیمهای منتخب مرکز استان باید مسابقه دهند و برندگان مسابقه با رعایت‌ماده چهارم‌بمسابقات قهرمانی آموزشگاه های کشور اعزام شوند

برای نظارت و همکاری در انجام مسابقات انتخابی استان یکنفر از طرف شورای ورزشی آموزشگاههای کشور بمحل مسابقه اعزام خواهد گردید .

مواد مسابقات

فوتبال ١٤ نفر
بسکتبال ۸ نفر
والیبال ۸ نفر
کشتی آزاد ۷ نفر در هفت وزن
کشتی فرنگی ٤ نفر در چهار وزن
ژیمناستیك ۷ نفر
پینگ پنگ ۳ نفر
دو ومیدانی ۱۲ نفر

شنا و شیرجه تاریخ و محل انجام مسابقه بعدا اعلام میشود .

ضمنا در نظر است در وزن اول و دوم بوکس بمواد مسابقات افزوده گردد .

هر ورزشکار فقط حق شرکت در یکی از رشته های فوق را دارد .

کلیه ورزشکاران شرکت کننده در مسابقات باید دانش آموز رسمی بوده و باستثنای پینگ پنگ سن شرکت کننده نباید از ١٦ سال‌تمام کمتر باشد .

در قسمت دختران

مسابقات قهرمانی آموزشگاه های دخترانه کشور همزمان با مسابقات پسران در نیمه اول تیر ماه ۱۳٤۰ بطور جداگانه در تهران انجام خواهد گردید .

مواد مسابقات دختران شامل مواد زیر است :

والیبال ۸ نفر (۳ نفر از تیم‌برنده و ٥ نفر از سایر تیمها)

بسکتبال ۸ نفر (۳ نفر از تیم برنده و ٥ نفر از سایر تیمها)

پینگ پنگ ۳ نفر از بهترین افراد

دوومیدانی ۸ نفر از بهترین افراد

ژیمناستیك دو نفر (در این سال فقط حرکات زمینی و چوب موازنه بطور اختیاری انجام خواهد گرفت)

مقررات هر یك‌از رشته ها جداگانه فرستاده میشود .

انتخاب تیم ها

برای انتخاب تیم های برنده و بهترین افراد باید مانند پسران مسابقات انتخابی صورت گیرد و اداره کل فرهنگ استانها مجازند که از نظر تقویت تیم ها و با انتخاب بهترین افراد مسابقاتی با شهرستان های تابعه ترتیب دهند .

مزایای آئین‌نامه جدید مرخصی استعلاجی

رئیس اداره کل رفاه معلم‌گفت:

وضع بیمه فرهنگیان رضایتبخش نیست

درمورد آئین‌نامه جدیدمرخصی استعلاجی و مزایائی که این آئین‌نامه برآئین نامه قبلی دارد آقای محسن شاملو رئیس اداره کل رفاه معلم بخبرنگارما گفت :

سابق براین بمحض‌بروزکسالت بیمارمجبور بود مراتب رابیهداری مدارس‌اطلاع‌دهدواحکام مرخصی‌از طرف کارگزینی صادر میشد ولی درآئین‌نامه جدید تسهیلاتی برای فرهنگیان در نظر گرفته شده باین معنی که روساء ادارات وآموزشگاه ها میتوانند احکام مرخصی‌استعلاجی فرهنگیان را تاه روز صادر نمایند و باین ترتیب از مقداری مکاتبه بین ادارات و اتلاف‌وقت فرهنگیان جلوگیری خواهد شد .

قبل‌ازتصویب این‌آئینامه بیماران فرهنگی که‌برای‌معالجه‌ازشهرستانها بتهران می‌آمدند به ادارات مختلف تعلیمات متوسطه ابتدائی ،بازرسی، اوقاف مراجعه میکردند و برای معالجه‌به‌بهداری مدارس یارفاه‌معلم معرفی میشدند در صورتیکه بموجب آئین‌نامه جدید مستقیما برفاه معلم مراجعه و گواهینامه معذوریت آنان از طرف رفاه معلم بررسی وتایید یارد میگردد و باین نحو ازمراجعه زنان باردار بادارات مختلف‌جلوگیری شده‌است درسابق یکی ازاشکالات ادارات فرهنگ این بود که بیماری که از زاهدان برای معالجه بتهران می‌آمد ٤ روز درآمد وشد بود در حالیکه این مدت نه جزء مرخصی او محسوب میشد نه جزء خدمت وادارات فرهنگ کرارا دراین مورد سئوال میکردند و در آئین نامه‌این مشکل حل شده‌است .

بیمه فرهنگیان

درمورد بیمه فرهنگیان سئوال شد، آقای شاملو گفت متاسفانه وضع بیمه فرهنگیان رضایت بخش نیست و اگر وضع بهمین منوال ادامه پیدا کند مصلحت فرهنگ در آن خواهد بود که قرار دادباشرکت بیمه را لغو نماید ، متصدیان بیمه میگویند باصدی دو حق بیمه‌بهتر ازاین نمیتوان ،بمعالجه ومداوای فرهنگیان پرداخت ولی در صورتی که درست عمل شود باهمین مبلغ بهتر ازاین میتوان مقررات بیمه فرهنگیان را بموقع اجراء گذاشت

بیمارستان فرهنگیان

راجع‌باحداث بیمارستان برای فرهنگیان آقای شاملو اظهارداشت باوجود اینکه کارمندان وزارت فرهنگ احتیاج مبرم به‌بیمارستان مجهزی و دارند معذلك تاکنون فکری در این باب نشده ، در حال حاضر اکثر موسسات دولتی‌باوجود اینکه از بیمه استفاده میکنند‌دارای بیمارستان مجهز می‌باشند بغیر از وزارت فرهنگ ، برای احداث بیمارستان زمینهای مناسب وجود دارد متاسفانه وزارت فرهنگ‌اعتباری برای ساختمان بیمارستان در اختیار ندارد دراین مورد باآقای وزیر فرهنگ‌مذاکره شده که از پیشگاه شاهنشاه که‌همواره در امورخیریه‌و کمك بفرهنگیان پیشقدم بوده‌اند استدعای کمك مالی‌شودتاتحت‌عنایات خاصه‌ملوکانه‌احداث‌بیمارستان‌مجهز فرهنگیان صورت تحقق بخودگیرد.

بنای دبستان ایرانیان در دوبی پایان یافت

این بنا دارای ۱۲کلاس ۳ سالن ویك کتابخانه است

امروز سخنگوی وزارت فرهنگ بخبرنگار ما گفت ساختمان دبستان ایرانیان در شیخ نشین دوبی که از آذرماه سال ۳۸ شروع شده بود پایان یافت و روز هفدهم اسفند ماه امسال که مصادف با سومین سال افتتاح دبستان ایرانیان درآن‌سامان است رسما گشایش خواهد یافت

سخنگوی مزبور افزود این ساختمان در زمینی بمساحت ده‌هزار تر مربع که از طرف حضرت‌شیخ دوبی واگذار شده است ایجاد شده ودارای ۱۲ کلاس درس و سه‌سالن بزرك و یك کتابخانه و اطاق های متعددی برای دفتر مدیر وناظم دبستان میباشد .

مجموع مساحت زمین زیر بنای ساختمان ۱۵۹۰ متر مربع است و تاکنون مبلغ ٥ میلیون ریال خرج آن شده است .

برای اتمام ساختمان اخیرامبلغ پانصد هزار ریال از طرف وزارت فرهنگ حواله شد. هم اکنون در کلاسهای دبستان ایرانیان در حدود ۲۳۰ نفر شاگرد مشغول تحصیل میباشند و شبها نیز عده زیادی خواندن و نوشتن رافرا میگیرند.

این ساختمان که از طرف وزارت فرهنگ ایران ایجاد شده است‌بسیار عالی و زیبا و در نوع خود بی‌نظیر است .

رسیتال آواز « سدابالولیان »

شب یك‌شنبه هفتمین برنامه سیزدهمین سال انجمن هنری‌جوانان وابسته به‌هنرهای زیبای کشور در تالار فارابی اجراء شد .دراین‌برنامه رسیتال آواز توسط «سدابالولیان » خواننده لبنانی بهمراهی پیانوی‌زابل پالانچیان » اجراء شد که موردتوجه مدعوین قرار گرفت .

«سدابالولیان » تحصیلات آواز خودرا در لبنان بپایان رسانیده‌و در حال حاضر سولیست اپرای ونیز می‌باشد .

نامبرده در کشورهای ایتالیا - اطریش - فرانسه و سویس برنامه هائی اجراء نموده و بدعوت انجمن هنری جوانان بایران آمده‌است .

آقای امیراشرف آریان پورعضو هیئت مدیره انجمن مزبور اظهار داشت «سدابالولیان » از بهترین خوانندگان «میتسوسوپرانو»میباشد که تابحال بایران آمده‌است .

دربرنامه شب یکشنبه « سدا » ۱۳قطعه از آثار آهنگ‌سازان‌بزرك دنیارا بنحو احسن خواند . درمیان این قطعات «او پرای آرایشگرشهر سویل »اثر «یورسینی » بیش‌ازهمه جلب نظر میکرد .

نامبرده پس از تهران بکشورهای ترکیه - یونان - اطریش - لندن و ایتالیا خواهد رفت .

وزیر فرهنك درهنرستان دختران

صبح دیروز آقای‌دکتر عیسی صدیق‌وزیر فرهنك از هنرستان دختران واقع درمحل سابق‌رسومات دیدن کرد و درموردنواقص‌وتکمیل وسائل هنرستان‌دستوراتی‌بمتصدیان مربوط صادر نمود .

دراین هنرستان دونفر کارشناس فرانسوی بامسئولین وزارت فرهنك همکاری میکنند .

کلاسهای مبارزه بابیسوادی در واحدهای ارتش

امروز وزارت فرهنك اعلام‌کرد برنامه مبارزه بابیسوادی در واحد های نظامی سراسر کشور دنبال میشود بطوریکه برای باسوادکردن نفرات ژاندارم ۳۱٤ کلاس شبانه دایر شده‌است و ۱۵۰۰ نفرژاندارم سرگرم درس خواندن می‌باشند .

همچنین درواحدهای‌نظامی‌سراسر کشور ۵۳۹۲ کلاس اول و ۲۳۲ کلاس دوم دایر است و تعداد ۱۱۲۵۱۵ نفر از سربازان وسیله آقایان افسران زیر نظر مشاورین وزارت فرهنك مشغول تحصیل می‌باشند .

اساسنامه مدرسه عالی بازرگانی بتصویب شورایعالی فرهنك رسید

ازساعت ٥ بعد ازظهر یکشنبه یکهزار و ششمین جلسه شورای عالی فرهنك بریاست آقای دکتر عیسی صدیق وزیر فرهنك تشکیل گردید دراین جلسه که تا ساعت ٥ر۸ بعد از ظهر طول کشید اساسنامه و آئین نامه و برنامه مدرسه عالی بازرگانی بتصویب رسید همچنین بند ۱۰،ماده۱۲ آئین نامه تشکیل شورای فرهنك شهرستانها چنین تفسیر شد که بموجب آن شورا های فرهنك شهرستانها حق دادن امتیاز تاسیس دبستان‌ولغوآنرا خواهند داشت .

کاروان اسکی
باشگاه اطلاعات و تهران‌جوان
روزچهارشنبه ۱۲ بهمن به‌آبعلی‌میرود

آگهی های تسلیت

جناب آقای دکتر حسین مهدوی استاد محترم‌دانشگاه
با نهایت تاسف مصیبت وارده را به جنابعالی و خاندان محترم تسلیت عرض می نمائیم .
از آلمان - لاله نوروزی - لیلی نوروزی - داود نوروزی

مصیبت وارده را بعموم بازماندگان محترم فرحبخش خصوصا آقایان حسن فرحبخش و حاج غلامحسین حسینی و اکبر عسکری و محمود عسکری تسلیت عرض نموده بقاءو سلامت ایشان را از درگاه احدیت مسئلت دارم .
آ-۳۷۲۲۳ **محمد حسین مظفری و بانو**

با نهایت تاسف و تالم درگذشت سرگرد بازنشسته علی اصغر محمودی کاشانی را بعموم خانواده آن مرحوم بخصوص بجناب آقای عباس محمودی ریاست محترم دائره اطلاعات بانك سپه تسلیت عرض نموده بقای عمر آن خانواده محترم را از خداوند متعال خواستاریم .
از طرف کارمندان دائره اطلاعات

با کمال تاسف درگذشت شادروان محمد علی جلالی را ببازماندگان بخصوص بجناب آقای دکتر مهدی جلالی تسلیت عرض می کنیم .
سال دوم دبیرستان پیشرو پسران

آقای سید احمد موسوی
پرستاران بهداشت استان تهران مصیبت وارده را بسرکار تسلیت می گویند .
آ-۳۷۲۱۳ **پرستاری‌بهداشت استان تهران**

کارمندان امور اداری بهداشت استان تهران مصیبت وارده را به همکار گرامی خود آقای سید احمد موسوی تسلیت می گویند آ-۳۷۲۳۹

با نهایت تاثر مصیبت وارده را بجناب آقای علی‌ظاعنی استاد محترم تسلیت عرض می نمائیم
دانش آموزان کلاس پنجم ریاضی دبیرستان‌ایرانشهر

فوت مرحوم محمد علی جلالی شیرازی را بخانواده‌های محترم جلالی- سجادی - قاسمی بویژه به جناب آقای دکتر محمد قاسمی و بانو صمیمانه تسلیت می گوئیم .
آ-٤۱۰۲۰ **دکتر قاسم بهزادی و بانو**

مصیبت وارده را بخاندان جلیل محمودی بخصوص دوست گرامی آقای عباس محمودی تسلیت عرض می نمائیم
ایرج شجاعی -مجید ماهر - علی حبیب زاده

آقایان رضا ساعتچی و تقی صلحجو
مصیبت وارده را بشما ضمیمانه تسلیت می گویم
عباس عبداللهی خلبان هواپیمائی ایران

فقدان اسف انگیز شادروان جناب آقای حاجی حسن آقای ساعتچی بزرك خاندان ساعتچی را بخانواده محترم ساعتچی تسلیت عرض نموده و بقای عمر و سلامتی آنانرا از خداوند مسئلت می نمایم .
آ-۳۷۱٦۳ **مهدی طائی صفت**

سرکار خانم امینی دبیر محترم
با نهایت تاسف مصیبت وارده را تسلیت عرض می نمائیم .
دانش آموزان کلاس سوم آ دبیرستان خاوران

با کمال تاسف مصیبت تالم اثر وارده را بخانواده‌محترم مهدوی بویژه سرکار سرهنك امیر مهدوی تسلیت عرض نموده سلامت و سعادت بازماندگان فقید سعید را آرزودارم
آ-۳۷۲۳۱ **سروان - مصطفی‌مؤمنی**

جناب آقای عبدالله والی
درگذشت مرحوم والد ابوی گرامتان را بجنابعالی و خاندان آنمرحوم تسلیت عرض می نماید .
آ-۳۷۲۰۳ **شرکت برق شوش**

ضایعه اسفناك فوت مرحوم محمد علی جلالی شیرازی را به جناب آقای دکتر مهدی جلالی استاد دانشگاه صمیمانه تسلیت می گوئیم .
ناهید و فریدون سومخیان - دانش آموزان دبستان پیشرو آ-۳۷۱۷۵

جناب آقای مهندس کریمی
مصیبت وارده را تسلیت گفته بقاء عمر شما و خانواده محترمتان را از خداوند متعال خواستاریم .
مهندس ایمن سپاهی - مهندس منوچهری

مصیبت وارده را حضور استاد محترم جناب آقای‌دکتر حسین مهدوی و دوست عزیز دکتر منصور مهدوی تسلیت عرض می نماید . **دکتر حسن بصیریان**

مصیبت وارده را بجناب آقای دکتر جلالی استاد محترم دانشگاه تهران تسلیت عرض می نمائیم .
از طرف کلاس پنجم دبستان دخترانه‌پیشروطباطبائی

دوست ارجمند آقای ایرج نبوی
مصیبت وارده را بخانواده محترم و آندوست گرامی تسلیت می گویم . **احمد مغازه ای**

دوست عزیزم جناب آقای ایرج نبوی
تالمات روحی آندوست گرامی را در مرك مادرارجمندتان بیشك همه دوستان شریك و سهیمند ولی افسوس جزابراز تاسف و تاثر کاری از پیش نمیبرند . من با یکدنیا تاثراین مصیبت وارده را بجنابعالی و سایر اعضاء خانواده محترم نبوی مخصوصا پدر دانشمند و برادران گرامیت تسلیت عرض نموده سلامتی و عزت و سعادت عموم بازماندگان را از درگاه حضرت احدیت تقاضا دارم .
مختار احمدی مدیر داخلی روزنامه فرمان

دوست و همکار عزیزم آقای حسین توصیفیان
با کمال تاسف مصیبت وارده را بشما تسلیت عرض می کنم . **احمد زعفرانیان**

با نهایت تاسف درگذشت شادروان تیمسار سرتیپ مهدوی را بخانواده محترم بخصوص سرکار سرهنك امیر مهدوی‌و سرکار سرهنك مهدی دادوش تسلیت عرض نموده سلامت و سعادت بازماندگان را از خداوند خواستاریم .
سرهنك کیسان - سرهنك صانعی - سرهنك‌ایروانلو سرهنك مرادی - سرهنك کمن

دوست عزیزم آقای دکتر مسلم بهادری
مصیبت وارده را تسلیت عرض مینمایم
آ-٤۱۱۰٦ **اهواز . دکتر حسین خشایار**

افسران-درجه‌داران وسربازان‌اداره سر رشته‌داری‌ارتش
با نهایت تاثر فوت شادروان تیمسار سرتیپ علی مهدوی را بعموم بازماندگان بخصوص بفرزندان برومند آن مرحوم تسلیت عرض نموده سلامتی و بقاء آن خاندان را از درگاه احدیت مسئلت مینمایند **سرلشگر پرتوی**

مصیبت جانکاه فوت والده مکرمه دوستان عزیزم آقایان کاظم ظاعنی و برادرانشان و عموم بازماندگان را تسلیت میدهم . **حسین ناهید**

همکار ارجمند ، سرکار سرهنك عبدالرضا فاطمی
افسران و درجه داران اداره چهارم ستاد بزرك‌ارتشتاران در مصیبت وارده بخانواده شما ، شریك بوده و صمیمانه تسلیت عرض مینمایند .
رئیس اداره چهارم ستادبزرك‌ارتشتاران- سرلشگر مازین

سرکار سرهنك ستاد احمد مهدوی
در نهایت تاسف در گذشت شادروان تیمسار سرتیپ مهدوی را بسرکار تسلیت عرض سلامتی آنخاندان محترم را از خداوند مسئلت دارد **سرهنك ستاد اردشیری**

همکار محترم جناب آقای دکتر حسین مهدوی
ضایعه در گذشت پدر بزرگوارتانرا تسلیت عرض سلامتی و بقاء فامیل محترم را از خداوند مسئلت دارد
آ-۳۷۳۳٥ **دکتر بحری**

سرکار ستوان یکم توپخانه فریدون ادیب یغمائی
با نهایت تاثر و تاسف در گذشت مادر عزیزتان را تسلیت عرض سلامتی و بقای آن خاندان شریف را ازپیشگاه یزدان پاك مسئلت مینمائیم .
سرهنك ۲ ستاد عباس محسنی - تبریزی - سرهنك ۲ توپخانه فیض‌اله وزیری آ-۳۷۳٤۳

پزشکان و کارمندان کرسی جراحی پلاستیك مصیبت وارده را به جناب آقای دکتر حسین مهدوی تسلیت عرض مینمایند .
استاد کرسی جراحی پلاستیك -دکتر اصانلو

کار کنان و دبیران دبیرستان ایرانشهر مصیبت وارده بخانواده محترم ظاعنی را بویژه بهمکار محترم آقای علی ظاعنی تسلیت میگویند
رئیس دبیرستان ایرانشهر - محمود صمدی

با قلب پر از اندوه مصیبت وارده بخانواده محترم امینی و انصاری بخصوص بانو صغری و خواهران عزیزم تسلیت عرض سلامتی باز ماندگان را از درگاه ایزد تعالی خواستارم **محترم والیزاده افشاری**

جناب آقای دکتر مهدوی استاد محترم دانشگاه
کار کنان اداری بیمارستان امیر اعلم فوت جانگداز پدر بزرگوارتان رابجنابعالی وخانواده محترم مهدوی تسلیت عرض می نمایند .
محمد معزی - فاضل رستگار - حسین مرتضائی - قدیری -اسمعیلی - احمدیه - رفیعی - احمدی

با کمال تاسف و تاثر مصیبت وارده را بدبیر محترم خود آقای علی ظاعنی تسلیت عرض کرده و بقای عمر و سعادت ایشان را از درگاه احدیت خواهانیم
از طرف دانش آموزان ششم ریاضی دبیرستان‌ایرانشهر

با نهایت تاسف مصیبت وارده را به جناب سرهنك احمد مهدوی و بانو بخصوص دوستان عزیزمان آقایان هوشنك - فریدون مهدوی تسلیت عرض نموده سلامتی باز ماندگان آنمرحوم را از خداوند خواهانیم
پرویز کمالی - از اتریش نعمت کریمیان

با کمال تاسف فوت مرحوم حاج حسن آقا ساعتچی‌را بخاندان محترم ساعتچی خصوصا آقایان مهندس مرتضی صلحجو ساعتچی و رضا صلحجو ساعتچی و کلیه بازماندگان آنمرحوم تسلیت عرض مینمایم .
آ-۳۷۳۰۹ **تبریز - مهندس تقی کبریت ساز**

بدینوسیله فوت مرحومه خانم زهرا ظاعنی را بخاندان ثبوتی و ظاعنی خصوصا آقای تقی ظاعنی دبیر محترم‌تسلیت عرض می نمائیم .
دانش آموزان ٥ طبیعی دبیرستان سعید

مصیبت وارده را بدوست ارجمند جناب آقای ایرج نبوی صمیمانه تسلیت میگویم .
آ-۳۷۳۱۹ **کوروس سرهنگزاده**

استاد معظم جناب آقای دکتر حسین مهدوی
با نهایت تاثر و تالم مصیبت وارده را بجنابعالی و خاندان محترم مهدوی تسلیت میگوئیم.
سروان دکتر حسن تیموریان - سروان دکتر احمداعظمی

با کمال تاثر در گذشت دکتر محمد علی جلالی استاد دانشگاه را ببازماندگان آنمرحوم تسلیت گفته شریك غم همسر ایشان و مادر داغدیده و آقای دکتر مهدی جلالی و بانو سجادی و آقای سجادی میباشد
آ-۳۷۲۸۷ **اقدس حبیبی -محمودحبیبی**

جناب آقای مهندس کاظم کریمی
مصیبت وارده را بجنابعالی و خانواده محترمتان‌تسلیت عرض می نمائیم .
سروان طاهری -محمد باقر پهلوانی

فرهنگ خانواده

شماهم درجواب احوالپرسی میگوئید:

ای... زنده ام، نفس میکشم !

دخترخانم ... آیاشماهم ازکسانی هستید که‌در زندگی از هیچ‌چیزراضی نمی‌شوید ؟

فریده خانم... یکی از دختران خوش اندام وبرازنده ، شهرماست . تحصیلات او موقعیت خانوادگیش و تمام چیزهائی که‌ممکن است ملاك تعیین خوشبختی باشد او را درعداد دختران خوشبخت می‌آورد . اماممکن نیست شما ازاو احوالپرسی کنید و در جواب اظهار رضایت کند و یا بر سبیل تعارف بگوید حالم خوب است. بلکه غالباوقات جواب اوجملاتی‌است نظیر . ای ... زنده‌ام، نفس میکشم ونظایر آن. اگر خیلی کنجکاو باشید سعی کنید ازعلت اصلی این‌ناراحتی پرسش کنید. خواهید دید که‌این قهرمان بدبینی نمی‌تواند دلیل منطقی برای بدبینی وعدم رضایت خود اقامه نماید . بقول خودش آینده برایش باندازه‌ای :تاریك‌است‌که ازآن‌وحشت دارد و بیشتر مایل است بخاطرات گذشته بچسبد وبطورخلاصه درگذشته زندگی کند .

متاسفانه نظائر فریده خانم دربین دختران و پسران جوان کم نیست . اینها ازابهام آینده درهراسند .زیرا درخود شجاعت مقابله بامسئولیت هاو نکات مجهول آینده را نمی‌بینند . «گذشته» ازآن جهت‌که خوب یا بد برایشان آشناست موردپسند آنهاست بعلاوه حالت رمانتیك گرفتن . شب زنده داری‌کردن -به‌ابدیت خیره‌شدن ومثل شمع سوختن و اشك ریختن شخصیتی است که بنظر آنهاجالبو بااهمیت است . این جوانان بجای آنکه بانشان‌دادن شخصیت‌واقعی خود موجب جلب انظار شوند سعی میکنند بوسیله این ماسکهای قلابی برای‌خود شخصیتی احراز نمایند . وطبعا برای حفظ این شخصیت خودرا بآب وآتش میزنند . وحتی اعمالی راکه حقیقتا بدان اعتقادی ندارند انجام میدهند .

اگرشما هم خدای نخواسته ازاین دسته هستید باید بدانید که ازمسیر اصلی زندگی خود منحرف شده‌اید وخواه وناخواه روزی حوادث زندگی، شمارا بمسیر اصلی باز میگرداند . منتهی هرچه زودتر باین مسیر باز- گردید بنفع‌خود شماست ..

مسلما از حقایق زندگی نمیتوان گریخت و شمانیز مثل هزاران دختر وپسر دیگر بدنبال سرنوشت طبیعی خود خواهید رفت . و تنها بنتیجه‌ای که‌ازاین غصه‌خوردنهای بیهوده‌بدست می‌آورید آن است که‌سالهای بینظیر جوانی را بعبث ازکف داده‌اید . و فرصت مناسبی راکه میتوانستید به- بهترین وجهی بسربرید هدرکرده‌اید.

همه دراین هوای سرد زمستان ازسرماخوردگی مینالند ولی نمیدانند

هوا ، تنهادارِوی‌سرماخوردگیست!

اینروزها بسیاری از مردم از سرما خوردگی مینالند و با خود میگویند این هوای سرد زمستان آدم را دچار سرما خوردگی میکند . دکترها میگویند برای درمان سرما خوردگی هیچ داروئی وجود ندارد زیرا میکروب آن شناخته نشده است، اما همه دکترها در آنچه که ذیلا از نظر شما میگذرد متفق القول میباشند :

یکی‌از جدیدترین مدلهای کلاه ۱۹۶۱ که بوسیله رز و الوا بمعرض نمایش‌گذارده شد و بسیار مورد پسند واقع گردید .

این کلاه با دوشاخه رز زینت شده واز آن برای مهمانی های شب استفاده میشود .

درزمستان هوا خیلی سرداست ولی شما با متابعت از این سه دستور طبی‌میتوانید همیشه سرحال باشید .

۱- چگونه باید غذا بخورید .
۲- چه ورزشهائی باید بکنید.
۳- چگونه باید لباس بپوشید.

اگر این سه دستور را بخوبی انجام دهید از خطر حمله میکربها در امان هستید و زمستان را بدون سرما خوردگی، سرما زدگی وانژین میگذرانید .

بیشتر غذا بخورید

در زمستان باید بیشتر ازمواقع عادی غذا بخورید این تنها فصل سال است که دکتر شما اگر به «دارتروانسکلروز» یاتصلب شرائین مبتلی نباشید بشما توصیه می‌کند که فکر چربی خونتان را نکنید و خوب غذا بخورید چون برای مبارزه بر علیه سرما هر روز ۵۰۰ کالری اضافی لازم دارید .

این کالری های اضافی توازنی در تبادلات بدنی بوجود می‌آورد و شما را در سلامت کامل نگه‌میدارد که‌میتوانید درمقابل میکربها مقاومت کنید و ضمنا سرما را کمتر حس نمائید .

غذاهای قندی از جمله : مرباها- شکلات- عسل- شیرینی‌ها- برنج- حبوبات و قند تولید مقدار زیاد کالری مینماید . همچنین چربیها تولید کالری بیشتری مینمایند از این جهت باید مصرف کره، روغن وگوشت در زمستان بیشتر باشد واز گردو وبادام وپسته شامی هم باید استفاده شود ولی اگر چربی خون شما بالاست باید روغن نباتی وکره خام مصرف کنید .

خود را با ویتامینهادر مان‌کنید

برعلیه عفونت های بینی وگلو وسرما خوردگی میتوانید خود رابا ویتامینها درمان کنید .

ویتامین ث داروی موثری برای سرما خوردگی و گریپ است. این ویتامین‌درمرکبات (پرتقال، نارنگی، لیمو ترش)و غیره ، زیاد است. در کلم و جعفری هم ویتامین ث بفراوانی موجود است (در جعفری ۱۷۰میلی‌گرم‌درهر۱۰۰ گرم سبزی) در جعفری، هویج، پنیر وجگرمقدار زیادی ویتامین «آ» موجود است‌که برای محافظت مخاطها نقش عمده‌ای دارد .

ودر جعفری همچنین مقدار زیادی ویتامین «ك» موجود است که شما را در مقابل سرما خوردگی حفظ میکند. متوجه باشید که کم بود آفتاب ایجاد ویتامین «د» را در

بقیه درصفحه هیجدهم

آیا کودك شما اسباب بازیهایش را دوست دارد؟

اسباب بازی دوست بچه‌هاست

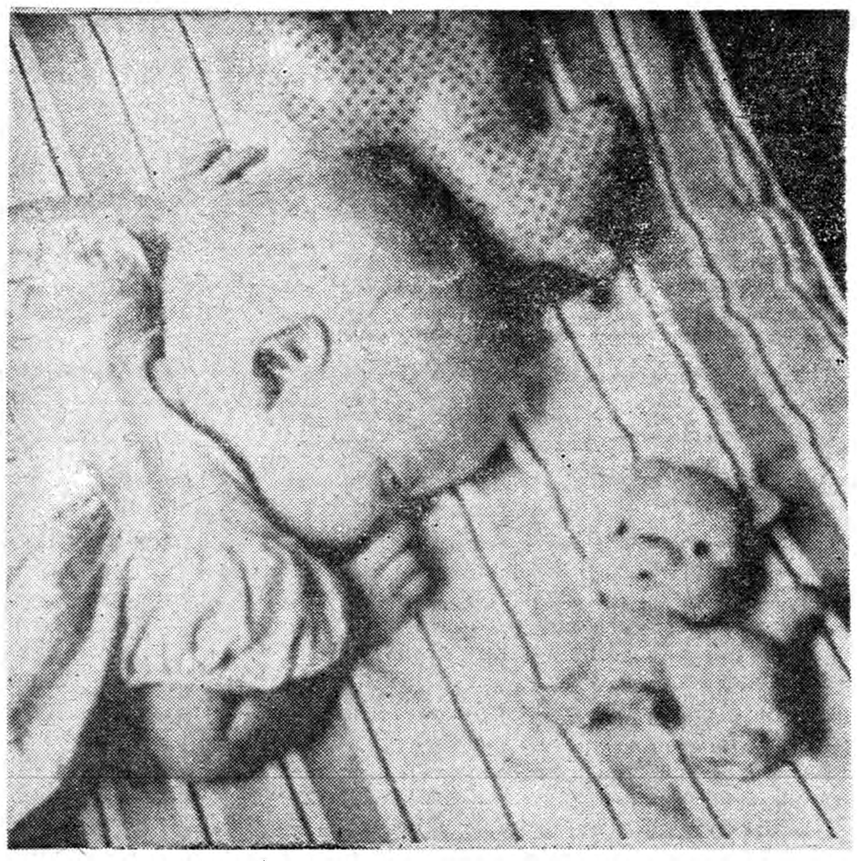

بر خلاف همه تغییرات و تحولاتی که در سنن‌و رسوم قدیم ایجادشده است اسباب بازی همچنان بصورت دوست همیشگی بچه باقی مانده است و هنوز بهترین هدیه ای که میتواند لبهای زیبای کودکان را بخنده باز کند و در چشمان شفاف و سرشار از حیات آنها برق شعف و نشاط ایجاد کند «اسباب بازی» است .

ولی‌انتخاب اسباب بازی‌باید بادقت بسیار برحسب سن ، رشد جسمی و روحی علایق شخص و شخصیت کودك صورت گیرد .

اسباب بازی باید برای شادی کودك خریداری شود نه بمنظور اقناع خود نمائی پدر و مادر ، بعلاوه اسباب بازی باید موجب بر انگیختن تخیل و تصور کودك‌شود زیرا کودك بزودی از چیزی که‌فقط بکارنگاه کردن‌بخورد و خسته شده و آنرا بکناری خواهد انداخت .

نمونه برجسته اسباب بازی های خسته کننده برای بچه ها خانه های عروسکی است که میز و صندلی آنها روی صفحه ای ثابت شده و بشقاب هائی که غذا و میوه به آنها چسبیده و عروسك هائی که لباس های زیبای آنها را نمی توان از تنشان بیرون آورد .

بین سنین‌دو وپنج ، غالب‌دختران و حتی عده‌ای از پسران ،عروسك دوست دارند ولی باید بتوانند با عروسك ها همان کارهائی را که مادرشان با بچه ها می کنند انجام دهند . آنها را لباس بپوشانند و لخت کنند ، حمام بدهند ،بخوابانند و یا روی صندلی به نشانند .

ابزار نجاری ، باغبانی و غیره که برای کودکان خریداری میشود ، نباید سنگین باشد و یا از اجسام برنده و تیز ساخته شودکه از بازی کردن با آنها خطری متوجه طفل شود ولی در عین حال ابزارباید محکم و با دوام باشد ، چکشی که بااولین ضربه دسته‌اش جدا شود طبیعی است که موجب خشم و عصبانیت کودك خواهد شد .

اسباب بازی های مکانیکی‌برای کودکانی که سن از ٦ سال کمتر دارند چندان جالب توجه نیست ، برای بچه های بزرگتر این اسباب بازی ها باید از قطعاتی ساخته‌شوند که به آسانی از هم بازشده وبهم متصل میگردند .

رنك اسباب بازیها باید از مواد غیر سمی تهیه شود . و از این گذشته ، قبل‌از خریدهر نوع‌اسباب بازی برای بچه هاباید مطمئن شوید که آنها از این نوع اسباب بازی نداشته باشند .

اسباب بازی هائی که در هر سن میتوان برای کودکان تهیه کرد .

۱- ۱۸ ماهگی جقجقه واسباب بازی هائی که تولید صدا کندمثل طبل و غیره .

۲- از ۱۸ ماهگی تا سه سالگی اسباب بازی های متحرك ، عکس های رنگی سطل و بیلچه کوچك (زیرا بازی با شن و آب لذت بخش ترین سرگرمی برای بچه هاست).

۳- از سه سالگی تا ۵ سالگی آجر های رنگی که با آنهاخانه و ساختمان بسازد - عروسك - ظروف نشکن ، اسباب خانه عروسك اسباب باغبانی ، تخته سیاه - گچ رنگی .

کتاب های مصور - حروف‌پلاستیك

داستان کوتاه

«فردا روز بهتری خواهدبود»

در آن صبح قشنك و لطیف بهار وقتی سارا پارگر از خواب بیدار شد براستی نمی توانست باور کند که یکسال از آن روز گذشته روزی که هرگز خاطره آن از ذهنش بیرون‌نرفته بود . فکر میکرد آیا پس از شوهر عزیزش رایی امکان دارد که باز هم از زیبائی های دنیا ، درختان سر سبز و عطر شکوفه ها لذت ببرد ؟

بله ... امکان داشت حتی یك چیزی هم بیشتر او در اندیشه ازدواج بامرد دیگری بود .کسی که حتی رسما از او تقاضای ازدواج نکرده بود .

در این شش ماهی‌که باهم آشنا شده بودند حتی یك مرتبه هم این موضوع مطرح نشده بود . ولی او میدانست امروز که آن مرد بوطن خودش مراجعت می‌کند حتما از او خواستگاری خواهد کرد .

همانطوریکه خوابیده بود از پنجره به بیرون نگاه میکرد یادش آمد که چقدر آنروز شبیه امروز بود درختهای سبز و شکوفه های قشنك فقط باین تفاوت که آنروز باران‌می آمد ورایی با لحن عاشقانه گفت «اوهو ... تنبل خانم اگر از رختخواب بلند نشوی مسلما دیر میرسیم و سیمون ناراحت خواهد شد .»

آنروز بمدرسه سیمون پسرشان میرفتند تا از او دیدن کنند . جاده از باران لیز شده بود اما برای این که دیرتر نرسند رایی پاش راروی گاز فشار میداد .

«جاده خیلی خطرناك است رایی احتیاط کن »

«نگران نباش عزیزم. اگر بموقع نرسیم سیمون ناراحت میشود .»

او پیچ جاده ،صدای شدید وپرتاب بطرف چپ را بخاطر داشت دیگرهیچ چیز بیاد نمی آورد تا اینکه در بیمارستان بهوش آمد .

تا آنجاش که امکان داشت باوچیزی نگفتند . اما او همه چیز را میدانست سلامتی و خارج شدن ازبیمارستان دیگر برای او ارزشی نداشت وقتی شوهر عزیزش رایی مرده بود.

سعی میکرد بخاطر فرزندانش‌زنده باشد اما چطور ؟ آخر بدون وجود رایی چگونه می توانست زندگی‌کند؟

تاوقتی بچه‌ها بیدار بودند باآنها سرگرم بودولی وقتی که آنها می خوابیدند . باز هم تنها وسرگردان دور اطاقها میگردید و خاطرات‌شیرین گذشته او را احاطه میکردند .

اولین شبی که «جون» را ملاقات کرد کف اطاق نشیمن‌نشسته بود و از روی الگو برای دخترش «هاریت» لباس میبرید .سیمون وهاریت با پیژامه وپای بر هنه چهارزانونزدیك بخاری نشسته بودند شام میخوردند.

تمام کف اطاق پر بود از تکه‌های الگو - سنجا ق- کتاب و اسباب‌بازی از صدای زنك در همگی متعجب‌شدند. آنوقت شب کی با آنها کار داشت ؟ سارا یواش لای در را باز کرد ،یك مرد غریبه بلند قد و چهار شانه و خوش قیافه دم در ایستاده بود

«امیدوارم که مزاحم نشده باشم . من جود مورفی هستم و ازواشنگتن آمد م . من باشوهرتان آنجا آشنا شدم و ازمن خواست که هروقت‌آمدم سری باو بزنم و حالا تازه از راه رسیدم » سارا به آرامی جواب داد «او قبلا راجع بشما بامن صحبت‌کرده بود» .

«شوهرتان منزل هستند خانم پارکر ؟»

«رایی مرده »این اولین باری بود که سارا این جمله را بزبان می‌آورد.

باشنیدن این حرف لبخند جود زائل شد (ممکن است بیام‌تو)

سارا جود را باطاق نشیمن برد و او سعی میکرد که پاهای بزرگش را روی اشیاء کف اطاق نگذارد وسارا علاقه بجمع کردن آنها نداشت چون فکر میکرد «منکه از او دعوت نکردم بیادتو .»

«واقعا ضربه شدیدی بود چون تمام مدت توی طیاره فکر رایی‌وایام خوش که باهم گذرانده بودیم میکردم» سارا مودبانه سئوال کرد «چند وقت اینجا میمانید ؟»

«شش ماه ، چه اتفاقی برای‌رالی افتاد؟»

«حادثه اتومبیل آوریل گذشته»

هاریت به‌آرامی گفت «پاپا رفت به‌بهشت »

جود فقط نیمساعت آنجا ماند و موقع‌خداحافظی گفت «معذرت میخواهم از اینکه آمدم تو و مزاحم شدم . ولی من درك می‌کنم که شما چه میکشید، چون زن منهم چندی پس از ازدواج مرد. من معنی تنهائی رامی‌فهمم ولی نمی گذارم که شما تنها باشید گاه گاهی از شما دیدن می‌کنم .

از آن پس جود اغلب بدیدن آنها می‌آمد و همگی شام را در آشپزخانه صرف میکردند . برادیو گوش می داد و سارا رابرای خواباندن بچه‌ها کمك میکرد ولی وجودش برای سارا بی‌تفاوت بود بقیه درصفحه هیجدهم

خانمها

این دیگر کاملا بیسابقه است

از صبح فردا

حراج

فروشگاه

منسوجات کوراعلی

آماج

خیابان سعدی نزدیك کوچه مهران پلاك ٤٤١

آ- ۷۳۵۱ ۳

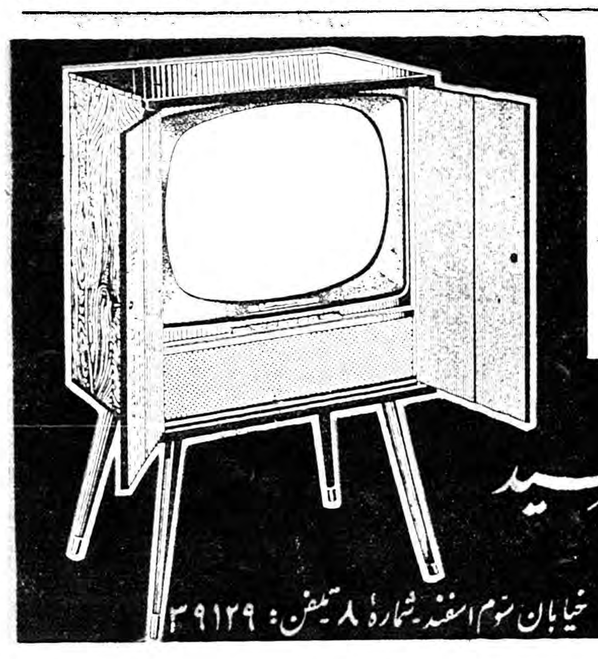

پارتی جدید تلویزیون ارس هلندی رسید

مهندسین هلندی رادیوتلویزیون ارس برای تعمیر وسرویس هرنوع رادیو- تلویزیون- بادبزن- جاروبرقی درخدمت شما میباشند خیابان سوم اسفند شماره ۸ تلفن: ۳۹۱۲۹

معرفی کاندیداهای بیستمین دوره قانونگزاری

حاج‌سید جعفر بهبهانی ـ

سید حسین صدر شیرازی ـ

حاج سید ذبیح‌اله ملک‌پور ـ

سید ابوالقاسم سرکشیک

وقتیکه قوای معنوی روبانحطاط میرود حیات ملی بمرك تدریجی تبدیل‌میشود بنابر این هر ملتی موظف است باتکامل قوای معنوی پیش برود تانابود نگردد ایرانیان عزیز تمام معایب و مفاسد اجتماعی ماناشی‌از عناصر نالایقی است که‌فکر و عقیده وایمان را مانند متاعی در بازار اجتماعی بمزایده گذاشته و میفروشند برای جلوگیری از این مفسده‌از قابلیت حیاتی خویش استمداد کنید و آقایان نامبردگان بالاکاندیدای این انجمن را برای دوره بیستم مجلس شورایملی انتخاب فرمائید. آ ـ ۳۷۰۳۷ ۱ ـ ۳ انجمن ارتباط سادات

انجمن‌های ادبی پایتخت کاندایدی خودرا معرفی، مینمایند

در جلسه فوق‌العاده انجمن ادبی حافظ که روز یکشنبه ۹بهمن ماه ۱۳۳۹ در محل انجمن تشکیل گردید. کلیه روسای انجمن های ادبی پایتخت به نمایندگی از طرف شعراء و دانشمندان عضو انجمن‌های ادبی جناب آقای‌حاج سیدذبیح‌اله ملك‌پور رئیس‌وموسس انجمن‌ادبی‌حافظ را که از شخصیت های بارز این کشور هستند و خدمات برجسته ایشان در پیشرفت هنر وترویج علم وادب زبان زد عموم روشنفکران است. برای بیستمین دوره قانون گزاری کاندیدا نمودند و مراتب پشتیبانی خود را برای انتخاب ایشان اعلام میدارند.

استاد محمد علی ناصح (رئیس انجمن ادبی ایران) استاد عباس فرات (رئیس انجمن ادبی صائب) ـ محمد جمالی آشتیانی (رئیس‌انجمن ادبی نصر ومدیر روزنامه خدنك) ـ کاظم رجوی (ایزد) ـ خلیل سامانی (موج) ـ دبیر انجمن ادبی صائب ادیب صدرائی ـ ناصر مردوخی کردستانی خبرنگار جراید ـ عباس کی منش (مشفق کاشانی) ـ مهرداد اوستا ـ نصرت‌اله نوحیان (نوح) ـ رضا شمسائی (شمسا)ـ سید حسین رضوی (سرمست) ـ دبیر انجمن حافظ ـیاور همدانی آ ـ ۳۷۳۰۷

مردم روشنفکر تهران به‌آقای محمد ـ رضاخانی ـ سردفتر ۱۶۱ تهران رای میدهند.

آ ـ ۳۷۰۸۲ ۱ ـ ۳

مردم غیور و شرافتمند تهران

برای سعادت وسربلندی میهن عزیز به کاظم شاهرخی که از ناسیونالیستهای قدیمی ایرانست و از ابتدای عمر با مبارزاتی که با خائنین داخلی و خارجی کرده‌امتحان نیکی و پاکی خود را داده رای‌دهید شاهرخی نویسنده کتاب«آزادی کمنام» و بسیاری مقالات سودمند دیگراو رااغلب شمامیشناسید او دوش بدوش میرزا کوچك خان و بسیاری از آزاد مردان وطن وملت برای بدست آوردن‌آزادی‌واستقلال جنگیده وسزاوار آنست افرادی مانند ایشان را بمجلس بفرستید تابرای بهتر ساختن وطن عزیز جهاد کند.

از طرف ناسیونالیست های قدیمی دکتر عشقی ـ دکتر محمد عبدی‌ـ عزیز آزاد ـ دکتر ذوالنصر ـ حسین رزاقی عبدالله ـعلیرضا خواجوی‌ـ امیر وطنخواه آ ـ ۳۶۹۳۵

مردم وطن پرست طهران به آقای حاج دکتر احسان‌الله‌نیکوقاضی، دادگستری برای دوره بیستم مجلس شورای ملی رای میدهند.

آ ـ ۳۶۱۹۳ ۱ ـ ۸

اعلامیه وکلای دادگستری

قابل توجه اهالی محترم شمیرانات

بقرار اطلاع جناب آقای عبداله جعفری رئیس بازرسی کل ثبت کاندیدای نمایندگی دوره بیستم قانونگزاری آن حوزه گردیده چون جناب ایشان‌از هر جهت مقبولیت عامه داشته‌و بزیور تقوی و میهن‌پرستی ووظیفه شناسی آراسته‌اند امضاء کنندگان وکلای دادگستری مرکز که‌از نزدیك شاهد لیاقت وکاردانی ایشان بوده‌ایم این حسن انتخاب را ببرادران شمیرانی تبریك گفته توفیق همگی رادر راه خدمت بمیهن عزیزاز خداوند خواستاریم.

علی‌اکبرطه ـ مهدی صور اسرافیل ـ علی هاشمیان ـ دکتر مجید حائری ـ نورالدین اعتماد امامی ـ ابوالقاسم پرنیان ـ مجتبی کمره‌ای ـ تقی احسانی ـ حسین افشاری ـ جلیل اخوت ـ اکبر مقبول ـ قاسم بصری ـزکی‌حسینی ـسید جلیل محسنی ـسیاوش گل‌سرخی ـ هوشنك کاوسی ـ مهدی‌موحدی ـ عبدالحمید اردلان ـ دکتر نوراله ملك‌زاده ـ دکتر ابراهیم‌تقوائی ـ مهدی شهراد ـ کریم ضرغامی ـ علی اصغر رضائی ـرضا شمس ـفقیهی شیرازی ـ مدیر مسیحائی ـمهدی کاشانی ـ محمد ابریشمیان ـقاسم لنکرانی ـدکتر جواد واحدی ـ علیقلی خزاعی آ ـ ۳۷۲۶۹

اعلامیه صنفی

باطلاع عموم میرساند پس‌از تبادل نظر با افراد صنفی تصمیم گرفته شد آقای تقی ضرغامفر که شخصی لایق و خدمتگذار بوطن عزیز می‌باشند برای دوره بیستم قانونگذاری معرفی شوند موفقیت ایشان را از خداوند بزرك خواستاریم.

رئیس اتحادیه سیمانکاران تهران‌وحومه حاج‌میرفتاح امینی

معرفی نماینده فریدن

آقای محمد نصیر دادخواه که بعنوان‌نماینده‌دوره‌بیستم قانونگذاری مجلس شورای‌ملی از فریدن‌انتخاب گردیده‌اند تحصیلات ابتدائی خود را در کالج انگلیسیهای اصفهان شروع و سپس در رشته قضائی از دانشکده حقوق‌فارغ التحصیل‌شدند نامبرده خدمات دولتی خود را از وزارت دارائی شروع و سپس به ژاندارمری منتقل گردید و مدت پنج سال معاونت ژنرال شوارتسکف را عهده‌دار بود و بترتیب ریاست سازمان ژاندارمری، مستشار ومدیر کل قضائی شهربانی ـ مدیر کل وزارت کشور ـبازرس عالی وزارت کشور و ریاست هیئت مدیره‌شرکت واحداتوبوسرانی راعهده‌دار بود وی‌در طول خدمات دولتی خود باخذ نشانهای همایون ،پاس‌و کوشش درجه ۱و۲ مفتخر شده‌است.

ما ساکنین خیابان بوذرجمهری و گلوبندك انتخاب فرد لایق‌وغیوری چون

دکتر احمد صفوی

راکه‌مدافع حقوق‌ضعفااست برای‌دوره بیستم مجلس شورای ملی بشما اهالی محترم‌پایتخت‌توصیه مینمائیم.

آ ـ ۳۷۱۵۷

جناب آقای حسینعلی هیراد

انتخاب مجدد جنابعالی رابنمایندگی بیستمین دوره قانون گذاری مجلس شورای ملی به‌آن جناب تبریك عرض نموده و موفقیت‌حضرتعالی را مخصوصا جناب آقای هیراد ریاست دفتر مخصوص شاهنشاهی در راه خدمت بمردم و شاهنشاه محبوب ایران را از خداوند بزرك مسئلت مینمایم. سرجنگلبانی لنگرود ـ الهیار فقیه عبداللهی

آ ـ ۴۱۱۱۸

هیئت مدیره اتحادیه بازرگانان و پیشه‌وران تهران واتحادیه‌های وابسته به‌آن

کاندیداهای خودرا معرفی مینمایند

درتاریخ ۳ر۱۱ر۳۹ جلسه انتخاباتی اتحادیه بازرگانان وپیشه‌وران تهران با حضور اعضای هیئت مدیره و روسای اتحادیه های وابسته به‌آن بریاست آقای حاج سید ذبیح‌اله ملك‌پور در محل اتحادیه تشکیل گردید دراین جلسه پس‌از مذاکرات در اطراف انتخابات تهران، توضیحات آقای ملك پور دائر به لزوم شرکت و مبارزه در انتخابات تهران هیئت مدیره اتحادیه باتفاق آراء کاندیدا بودن آقای ملك‌پور راتصویب وتعهد نمودند درراه پیروزی آقای ملك پور در انتخابات تهران اقدامات لازم رامعمول دارند سپس آقای ملك‌پور ضمن ابراز تشکر و امتنان از حسن‌ظن اتحادیه اسامی شخصیت هائی که در انتخابات تهران با ایشان موتلف هستند باطلاع هیئت مدیره اتحادیه رساندند و آنهانیز حسن استقبال کردند و علاقه واعتماد خودرا نسبت به موتلفین مشروحه زیر ابراز داشتند.

حاج‌سید ذبیح‌اله ملك پور

حاج سید جعفر بهبهانی ـ اسداله رشیدیان ـ سید حسین صدر شیرازی ـ دکتر محمود نجم‌آبادی ـ سید ابوالقاسم سرکشیك ـ هادی اشتری ـ دکتر سید شمس‌الدین جزایری ـ محمد علی مسعودی ـ فضل‌اله منطقی

پس‌از معرفی کاندیدا های فوق‌الذکر آقایان بنی هاشمی و محمد جواد حریری و حسین سلامت بیاناتی در زمینه کوشش و شرکت در انتخابات ایراد نمودند وآقای‌حاج میرفتاح‌امینی‌رئیس اتحادیه سیمانکاران نیزچنین آغاز سخن کردند برای حفظ قوانین الهی و تحکیم مبانی دین مبین اسلام وقوام ودوام سلطنت ریشه‌دار مشروطه ایران وبسط عدالت اجتماعی و خدمت بمظلومین جامعه مصلحت عمومی در اینست که‌شدیدا وارد میدان مبارزات انتخاباتی شده‌وبا ایمان کامل حداکثر فعالیت‌خود رادراین راه متمرکز نموده که شخصیت های صالح و متقی یادشده بالا برای اجرای آرمان مردم متدین‌درسنگر مجلس شورای ملی فرستاده تا در راه استیفای حقوق مردم ازچنگال غاصبین و بقای سلطنت مشروطه ایران واعتلاو عظمت کشور باستان بیش‌از پیش کوشاباشند.

اتحادیه بازرگانان و پیشه‌وران تهران

تبریکات

انتخاب جناب آقای سید کاظم مسعودی مدیر محترم روزنامه آژنك بسمت نمایندگی دوره بیستم مجلس شورای ملی را بعموم وطن پرستان خصوصااهالی‌شرافتمند فردوس وطبس تبریك عرض‌مینمائیم.

حسن وزیری .عباس طلیائی . حسن‌طلیائی. حسن‌ابراهیمی غلامحسین وحید.عباسقلی‌دلتش. محمد یوسفی . علی اکبر پیغمبری. عبدالحسین حجتی . مصطفی اویسی. احمدسجادی غلامعلی‌پورمند. عباس شریعت . حمید سمرقندی. محمود صادقی. احمدبهروش.عبدالله هوشمند. حسن پاراسپند. میرزاآقا همایون . منوچهرآرا. اکبرمهرسا.رحمت مصداقی. علی عاطف . غلام نقی پور. میرحریری.ساسان .رحمت‌دانوب غلامحسین غفوریان. حسن یوسف زاده . مبصر. محمدناهید هادی میثمی . رحمت رحیمیان . پویان . ناصر رضا زاده

آ ـ ۳۷۱۸۵

جناب آقای قاسم مسعودی

اینجانب از طرف خود ومردم شاهدوست قریه شاه پسند دماوند انتخاب جنابعالی را بنمایندگی دوره بیستم مجلس شورایملی صمیمانه تبریك عرض میکنم حاجی خان پازوکی

آ ـ ۳۷۱۵۳

جناب آقای الهیار خان صالح

باکمال افتخار انتخاب آن رادمرد شریف را بنمایندگی مجلس شورایملی بعموم ملت ایران خصوصا اهالی وطن پرست و شاهدوست شهرستان کاشان صمیمانه تبریك عرض می‌نمایم. حسین بهزادی

آ ـ ۳۷۱۹۱

جناب آقای قاسم مسعودی

بانهایت مسرت انتخاب جنابعالی را بنمایندگی دوره بیستم‌مجلس شورای ملی صمیمانه تبریك عرض نموده موفقیت آنجناب را در خدمت بمیهن و مردم بیش از پیش از خداوند خواهانم

ارادتمند میر مجتبی احمد شاهی

آ ـ ۳۷۱۸۹

خدارا شکر که آرزوی همشهریان عزیزم براثرهمت و پشتکار بی‌نظیری که فرمودند درپرتو توجهات شاهنشاه محبوب‌معظم برآورده شد وجناب آقای اللهیار صالح مرد شریف ووطن‌پرست رابنمایندگی مجلس شورا انتخاب نمودند مخصوصا تبریکات صمیمانه را بمردم رشید کاشان تقدیم وتوفیق معظم‌له رابرای خدمت بکشور مسئلت مینمایم

آ ـ ۳۷۳۸۱ سید محمد نبوی

جناب آقای مظفر امیری نماینده حقیقی دوره بیستم شهرستان ورامین فرزند برومند ولایق استدعا دارد بهترین تبریکات این‌جانب راپذیرید سعادت و موفقیت آنجناب را درراه پیشرفت میهن عزیز و شاهنشاه محبوب از خدای بزرك مسئلت مینمایم.

آ ـ ۳۷۳۶۳ سروان طبیب‌زاده

جناب آقای مظفر امیری نماینده محترم مجلس شورایملی

انتخاب جنابعالی رابه نمایندگی دوره بیستم مجلس شورای ملی از ورامین تبریك عرض نموده سلامتی و موفقیت آنجناب را در راه‌خدمت بمردم و میهن عزیز واجرای منویات شاهنشاه محبوب از خدای متعال مسئلت مینمائیم. ازطرف قاطبه‌اهالی ورامین

آ ـ ۳۷۳۶۱ حاج سیدرضا میری سید جواد حسینی

جناب آقای ممتاز کفیل محترم وزارت دادگستری

انتصاب آقای‌بهروز افشار را که از قضات مطلع وفعال دادگستری میباشد بسمت دادستان تهران بجنابعالی تبریك عرض مینمائیم.

سردفتر رسمی شماره ۱ تهران حسن معیری ـسردفتر ٤ تهران چاوشی ـ سردفتر ۳۰ تهران ارجمند ـ سردفتر ٤٥ تهران محمد رضا مشکوری ـکفیل دفتر ۹۹ تهران مرزبان ـسردفتر٦٥ تهران تولیتی ـ سردفتر ٦٤ تهران سیدناصر بهبهانی ـسردفتر ۱۳۳تهران احمدجلیلیان سردفتر ۱۳٦ تهران ـ سردفتر ۹۰تهران وحدت ـسردفتر ۷۳ تهران اختیاری ـ سردفتر ۱٥٥ تهران روح‌اله کیا ـ سردفتر ٤۷ تهران‌آقایان سردفتر ۲٥ تهران مهدوی ـسردفتر۱۰۸ تهران ذکائی ـ کفیل دفتر ۱٤٥ تهران منصور ترکمنی ـکفیل دفتر ۳۰تهران محمد حسین میر اسکندری ـکفیل دفتر ۸٥ تهران علی موحد ـسردفتر ۱۳تهران‌آیت‌اله مدنی ـاز طرف خانواده میراسکندری سیدضیاءالدین میر اسکندری‌ـ سردفتر ۳٤ تهران خطیبی نوری ـسردفتر ٥۷ تهران تقی پارسا نژاد‌ـ سردفتر ۱۱۹ تهران سراج‌الدین قاضی زاهدی ـسردفتر ۳۹ تهران‌حسن عنایت ـکفیل دفتر ٥۸ تهران سید ابوالقاسم موفقی

آ ـ ۳۷۳۱۷

جناب آقای حسین فلسفی

انتخاب جنابعالی را بنمایندگی بیستمین دوره مجلس شورایملی به آنجناب و عموم فامیل محترم بویژه آقای حجت‌اله باقری تبریك‌میگویم.

بابل ـ علی اکبر خالقی

آ ـ ٤۱۱۰۲

انتخاب شایسته آقایان دکتر حسن متین و مهندس افراسیاب کیا رابنمایندگی دوره بیستم مجلس شورای ملی تبریك میگویم.

بابل ـ علمی

آ ـ ٤۱۰۹۸

جناب آقای یوسفی انتخاب حضرتعالی را از همدان بسمت‌نمایندگی دوره بیستم مجلس شورای ملی تبریك عرض نموده سعادت و سلامت وموفقیت آن‌حضرت را خواهانم. بندر عباس ـ ستوان یوسفی

آ ـ ٤۱۰۹٦

انتخاب آقایان دکتر حسن متین و مهندس افراسیاب کیارابنمایندگی دوره بیستم مجلس شورای ملی تبریك میگوئیم

بابل ـ شرکت‌سهامی مالکین و رانندگان سواری خط بابل وشاهی

آ ـ ٤۱۱۰۰

جناب آقای الهیار صالح

انتخاب جنابعالی را بنمایندگی بیستم دوره مجلس شورایملی‌تبریك عرض مینمایم و موفقیت جنابعالی را در خدمت بمردم کاشان صمیمانه آرزومندم. رضا بهزادی

دوست محترم جناب آقای مهندس غلامحسین همایون

انتصاب جنابعالی را بسمت مدیر کل بازرگانی داخلی که شایسته آن مقام میباشد تبریك عرض مینمایم رضادیانت

آ ـ ۳۷۲۰۳

اهالی محترم وشرافتمند قزوین

بادادن رای بجناب آقای رضا جعفری که از افراد شریف وشایسته‌کشور است شاه پرستی ورشد ملی خودرا ثابت کردید و بعموم شما تبریك میگوئیم

ابوالفضل‌طه ـمحمد علی عسگری ـعلیمحمد سیف نوری آ ـ ۳۷۲٤۹

جناب آقای قاسم مسعودی

انتخاب جنابعالی را بنمایندگی بیستمین دوره قانونگزاری مجلس شورایملی از دماوند صمیمانه تبریك عرض نموده وتوفیق شما را درراه خدمت بشاهنشاه محبوب و مردم نجیب و زحمتکش حوزه انتخابیه از خداوند متعال خواهانیم.

روح‌اله نعمتی ـاحمد نعمتی ـمحمدحسن نعمتی ـباقرخداپرست‌ـقاسم‌رهائی

آ ـ ۳۷۳۳۱

جناب آقای قاسم مسعودی

انتخاب جنابعالی را از طرف مردم دماوند بنمایندگی دوره بیستم مجلس شورایملی صمیمانه تبریك عرض نموده و توفیق خدمتگزاری را برای جنابعالی مسئلت مینمائیم علی‌کرمانی‌ـمحسن‌شیرازی

انتخاب جناب آقای رضاجعفری را بنمایندگی دوره بیستم‌قانونگزاری از قزوین بعموم هموطنان بویژه همشهریهای عزیز تبریك عرض وموفقیت ایشان را در خدمت بمیهن وشاهنشاه محبوب از ایزد متعال خواستارم

آ ـ ۳۷۳٤۷ محمد تقی صرافان

انتخاب آقای کاظم مسعودی رابنمایندگی دوره بیستم مجلس شورایملی که از جوانان شاه دوست و میهن پرست و فعال کشور هستند بهم‌میهنان گرامی بخصوص اهالی فردوس تبریك میگویم. محمد عسگر زاده

آ ـ ۳۷۲٤۳

جناب آقای بزرك نیا نماینده محترم سبزوار

تجدید انتخاب جنابعالی را بنمایندگی سبزوار که در طی چندین دوره متوالی خدمات بدون تظاهر بمردم حوزه انتخابیه خود فرموده‌اید صمیمانه تبریك میگویم عبدالعظیم‌شریعتمداری

جناب آقای وزیر بازرگانی

این شرکت مفتخر است انتصاب آقای مهندس غلامحسین همایون که ازمهندسین جوان لایق وشجاع میباشند بجنابعالی تبریك عرض مینماید

آ ـ ۳۷۲۰۳ شرکت برق شوش

جناب آقای حسینعلی هیراد

انتخاب مجددانجناب‌رابنمایندگی مجلس‌شورایملی صمیمانه تبریك عرض مینماید عطااله ورعی

جناب آقای سید حسن مصطفوی نائینی

انتخاب مجددانجناب را بنمایندگی مجلس شورایملی صمیمانه تبریك عرض مینمایم سمنان‌سید محمدقاضوی

٤۱۰۳٤ ـ ۱

انتصاب جناب آقای کاظم افجه‌ای دوست وهمکارارجمند را بریاست‌اداره کل روابط فرهنگی باسازمان برنامه صمیمانه تبریك میگویم

آ ـ ۳۷۲٤۷ محمدعلی لاهیجی

جناب آقای مهندس افراسیاب کیا نماینده محترم بابل

انتخاب شایسته جنابعالی را بنمایندگی بیستمین دوره مجلس شورای ملی تبریك عرض مینمایم

آ ـ ٤۱۰۳۸ گنبد محمد حسین رحمتی

انتصاب آقای حبیب‌اله مجذوب حسینی را بسمت معاونت فنی اداره کل موتوری و آتش نشانی باولیای محترم شهرداری تهران و ریاست اداره کل موتوری آتش نشانی تبریك عرض نموده و موفقیت ایشان‌را خواستاریم.

شیرزاد عامری ـ علی جنتی ـ علی طیبی ـ ابوالقاسم کتولی ـحسین آذرهنك ـ اله قلی کریمی ـ حسین مدیر ـ علی اکبر حمزه

جناب آقای رضا جعفری نماینده محترم مجلس شورایملی

باعرض تبریك توفیق جنابعالی را در امور اجتماعی و فرهنگی ازدرگاه خداوند متعال خواستاریم.

محمد فائضی ـعلی اکبر جهانزاد‌ـ احمد صادقی ـ شمس حقیقی مهدی ملك

آ ـ ۳۷۳۰٥

جناب سرهنك آزمین

انتخاب شایسته جنابعالی را بنمایندگی دوره بیستم مجلس شورایملی از شهرستان آستارا صمیمانه تبریك عرض مینمائیم.

علی پرتو ـسرهنك ایوب پرتو‌ـ داود پرتو

جناب آقای قاسم مسعودی

در این موقع که بخواست خداوند متعال و تحت توجهات شاهنشاه محبوب و فداکاری و از خود گذشتگی قاطبه مردم شاهدوست و وطن پرست شهرستان دماوند و فیروز کوه و حومه آنجناب بنمایندگی بیستمین دوره قانونگذاری مجلس شورایملی انتخاب شده‌اید عالیترین و صمیمانه ترین تبریکات و شادباش های قلبی خود را به آنجناب وکلیه خاندان محترم مسعودیها بخصوص جناب آقای محمد علی مسعودی‌تقدیم داشته سلامت وموفقیت شما را در راه انجام وظائف سنگینی که در راه لخدمت بشاه و وطن و حوزه انتخابیه خود در پیش دارید از خداوند متعال مسئلت داریم

حاجی عیسی صابری ـ احمد خالقی ـ عبدالرحیم جواد زاده ـ سید محمدصالحی‌ـ سیدعبدالغنی دریاباری ـ الهیار ابو حمزه ـحسن جوادزاده‌ـ رضا جواد زاده ـ جواد خالقی ـ کدخدا حسن گل محمدی‌ـ حاجی‌عبدالحسین ماهروزاده‌ـ جعفر خالقی ـ علی خانزادی ـ اسمعیل خانی ـ فضل‌اله خانزادی ـ صادق کاظمی ـ رضا جابری ـ کریم فرجی عرب ـ حسین عرب سرهنگی ـ عزت‌اله خالقی ـ همت‌اله خالقی

آ ـ ۳۷۲۹۷

جناب آقای قاسم مسعودی

انتخاب جنابعالی را برای دوره بیستم مجلس شورایملی تبریك عرض نموده توفیق و سعادت آنجناب را از درگاه احدیت خواهانم

آ ـ ۳۷۳۲۱ مرتضی قوانلو

جناب آقای قاسم مسعودی

بایکدنیا مسرت انتخاب جنابعالی را بنمایندگی بیستمین دوره مجلس شورایملی صمیمانه تبریك و موفقیت آنجناب را در راه خدمت بکشور از خداوند بزرك مسئلت دارم

آ ـ ۳۷۳۱٥ : محسن لشگری

تبریك و اظهار شادمانی

اینجانبان اهالی انزها فیروز کوه از انتخاب جناب آقای قاسم مسعودی نماینده محبوب خود اظهار شادمانی نموده و کامیابی ایشان‌را در راه خدمت بشاهنشاه عظیم‌الشان و مملکت و مردم از ایزد متعال خواستاریم.

از طرف اهالی انزها فیروز کوه : الهیار ابو حمزه ـ حاج علی‌اصغر یحیائی ـ حسین ضیائی ـ احمد علی ابوحمزه ـ حاج رضا یحیائی ـامیر محمد ابوحمزه‌ـ محمد پازوکی‌ـ علی محمد قلی‌زاده‌ـ جهانبخش ابوحمزه میرزا رضا رضائی

جناب آقای ممتاز کفیل محترم دادگستری

انتصاب جناب آقای بهروز افشار قاضی شریف را بسمت‌دادستانی طهران به جنابعالی تبریك عرض مینماید.

آ ـ ۳۷۳۲٥ محمد جواد رحیمی

از : فرهنگ نخعی
مؤسس کانون تشیع

بمناسبت جشن فرخنده میلاد

ولی عصر

ولادت ـ غیبت ـ و ظهور

هرسال که‌روز فرخنده نیمه‌شعبان وایام ولادت و جشن و سرور میلاد مسعودوازدهمین‌امام وپیشوای‌شیعیان، مهدی‌منتظر وموعوداسلام‌حضرت امام زمان (ع)فرا میرسد وشیعیان جهان‌و بخصوص ملت‌ایران بمناسبت این‌عید سعید مذهبی وملی مراسم جشن و شادمانی برگزار میکنند ، این‌فکردر گروهی از جوانان پیدا میشود که‌این شورو غوغا برای چیست واین جشن وسرور برای کیست ؟

اگر درامور دینی ،البته درمورد مذهب شیعه جعفری‌واسلام‌از دریچه چشم این مذهب، به‌مطالعه وتحقیق بیشتری بپردازیم وموضوع مهدویت وخصوصیات مربوط به‌امام زمان (ع) راکاملا بررسی کنیم درخواهیم یافت که‌اعتراضات و اشکالات مخالفین در مورد غیبت و ظهوروارد نیستو با ـ کمال اطمینان خاطر میتوان به‌ولادت‌ـ غیبت ـطول‌عمر آنحضرت‌ایمان‌آوردو بانهایت اشتیاق وآرزو منتظر ظهور رستگاری بخش حضرتش روزشماری کرد .

اصولا درتمام مسائل ومعضلات دینی بایداین اصل‌مسلم‌راموردتوجه قرارداد که‌هدف همه ادیان الهی‌دعوت بشربه خداشناسی و معرفت خدا و پی‌بردن بصفات خالق آسمان وزمین واقرار به‌علم وقدرت نامحدود وذاتی حضرت احدیت است واین اولین و مهمترین مطلبی است که‌باید درهمه امور مذهبی بآن ایمان داشت تاازهر گونه شك وشبهه درامان مانده از ضلالت وگمراهی نجات یافت .

ایمان باین‌اصل مسلم واساسی نه‌تنها درباره عقیده به امام زمان (ع) باخصوصیات مذکوره درکتب‌مربوط ضروری ولازم است بلکه برای اقرار به نبوت جمیع پیغمبران مخصوصا پیشوای مقدس و بزرگوار اسلام از لوازم اصلی بوده انکار علم وقدرت نامحدود خداوند موجب تزلزل عقیده‌و ایمان انسان در کلیه اصول عقاید مذهبی میشودوکسانی که‌درامورمذهبی دچار شك‌وشبهه میشوند باید باین اصل اولیه مراجعه کنندو دلرااز زنك تردید پاك نمایند تااز خطر انحراف مصون باشند .

بااین مقدمه ضروری اکنون به بحث درپیرامون ولادت وغیبت وظهور حضرت ولی‌عصرصاحب‌العصروالزمان (ع) میپردازیم .

ولادت

تولد امام زمان (ع)طبق روایات معتبر وشواهد مسلم تاریخی غیرقابل انکار بوده‌مانند میلاد همه‌شخصیتهای بزرك تاریخ فقط باسناد مربوط آن باید مراجعه کرده ودراین مورد عقل بهیچوجه قضاوت واثری ندارد مثلا اگر منکر وجود کوروش یانوشیروان یانادرشاه یاسعدی و حافظ و سایر شخصیتهای نامی بشود وبگوید عقل من وجوداینان را قبول نمیکندمنطقش درنظر عقلا قابل قبول نیست. تاریخ میگوید این بزرگان جهان روزی قدم باین عالم نهاده ومدتی زیست کرده وآثاری ازایشان بیادگار گذارده‌اند و وجودشان قابل انکار نیست .

تولد امام زمان (ع) نیزیك‌امر تاریخی است‌که طبق روایات معتبر و متواتر مذهبی مسلم‌وجای‌تردیددر آن نیستو عقل وحکم آن درآن راه ندارد وبطوریکه از مجموعه اخبار واحادیث وشواهد تاریخی وارده‌از طریق شیعه وسنی برمی‌آید امام زمان (ع) فرزند بلافصل حضرت امام حسن‌عسکری(ع) امام یازدهم شیعیان درنیمه شعبان سال ۲۵۵ هجری درشهر سامرا از شهرهای فعلی‌عراق متولدشده‌ومورخین مشهور اسلامی از جمله ابن‌خلدون و سایرین تولد حضرتش رادر تواریخ وکتب معتبره خود ثبت کرده‌اند و شیعه نیز باستناد تواتراخبار مربوطه بآن معتقداست وبرای ایمان بیشتر باید برمطالعه و تحقیقش افزود .

غیبت و طول عمر

امام زمان (ع) درسن ۵ سالگی‌در سال ۲۶۰ پس‌از رحلت پدر بزرگوار خود حضرت عسکری (ع) بمقام شامخ امامتو خلافت رسیده (چنانکه‌حضرت عیسی مسیح درشیرخوارگی وطفولیت بمقام رسالت ونبوت رسیده است). وازآن پس‌بنابراراده ومشیت وخواست خداوند وبقدرت کامله الهی وظاهرا ازترس دشمنان که‌قصد جان‌حضرتش را داشتند درپس پرده غیبت پنهان گردید وتاکنون درحال غیبت بوده تا بخواست خدافرمان قیام‌وظهور حضرت ازطرف خداوند متعال صادرشود.

. غیبت وطول‌عمر امام زمان (ع)نیز یك‌امر خارق‌العاده ومعجزآساست و برای اثبات‌آن جزاتکاء واستنادبقدرت خداوند چاره‌ئی نیستو ازاین دلیل محکمتر وقاطع‌تردلیلی‌موجود نمیباشد. خدای توانا وقادر، خدائی که‌این‌جهان بیکران رابه دست قدرت کامله خود آفریده ،چنین‌اراده‌فرموده که‌آخرین حجت ونماینده وخلیفه خود راباعمر طولانی درقید حیات و درپس‌پرده غیبت نگاهدارد وروزیکه جهان را ظلم و جور فرا گیرد ظهور خواهد نمود و حکومت حق وعدالت را در سراسر عالم برقرار خواهد فرمود .

البته طول عمرو غیبت امام زمان (ع)ازنظر علمی‌محال‌نیست زیرا اولا‌ـ حیات‌ووجود وخلقت انسان مهمتر از طول عمر است وخدائی که توانسته انسان ،این«موجود ناشناخته» واسرار آمیز رابیافریند قدرت دارد که‌بامام زمان طول عمر عنایت فرماید .

ثانیا عمرطولانی از آرزو های دیرینه بشربوده و بسیاری از افراد بشراز آغاز تاریخ تاکنون عمردراز داشته ودانشمندان زیست‌شناس برای تحقق این آرمان میکوشند ورازجوان ماندن و دیرزیستن وعمر طولانی را کشف کرده‌اند وبعیدنیست که‌در آینده جامعه بشریت درپرتو علم از طول‌عمر که‌زندگی دراز برخوردار شود وبنابر این شك وشبهه‌ئی دراین مورد وجود ندارد .

امام زمان (ع)درحال غیبت ازانظار ماپنهان استولی باحیات جسمانی و زندگی بشری مانند سایرافراد بشر وانبیاء وامامان (ع)درروی همین‌زمین زندگی میکند و آثار وجودی وفیض حضرتش به‌جهانیان وشیعیان میرسد وآنهائی که‌بآنحضرت معتقد وظهورش رااز پس پرده غیبت انتظار میکشنداز فیوضات امام و پیشوای خود بهره‌مند میشوند .

ظهور

ظهور امام زمان (ع) نیزیك‌امر آتی‌است که‌بایددرآینده بوقوع به‌پیوندد ودراین مورد علائمی‌قبل وآثاری بعداز آن‌نقل‌شده است‌که‌مهمتراز همه فراگرفتن ظلم وجور درسراسر جهان قبل‌از ظهور وبسط واستقرار عدالت بعداز آنست که بادقت دراوضاع و احوال جهان‌وآشفتگی روزگار بخوبی میتوان حکم کردکه هنوز ظهورامام زمان (ع) بوقوع نه‌پیوسته و غیبت آنحضرت همچنان ادامه دارد و انشاءالله وقتی که آن منتقم حقیقی و منجی واقعی الهی قیام فرماید بساط جنك‌و نفاق ازجهان برچیده خواهدشد وصلح‌جهانی (که امروز همه ازآن دم‌میزنند وآرزوو انتظار دارند) در سراسر جهان مستقرو حکومت‌واحدی تحت رهبری آنحضرت حکمفرمائی خواهد نمود وعدالت بتمام معنی دردنیا حکومت خواهد کرد وبنابراین‌بتحقیق وصریح میتوان گفت که‌هنوزامام‌زمان (ع)ظهور نفرموده‌ودعوی‌ظهور حضرتش مردود وباطل است .

چرا شاه پسند

مدال طلا

گرفت ؟

چرا شاه پسند مدال طلا گرفت

شاه پسند موفقیت خودرا در بدست آوردن این افتخار بزرك مدیون چه چیز است ؟

این سئوالی است که مابعنوان مسابقه برای هموطنان عزیـز مطـرح میکنیم همانطور که معمول ممالك راقیه وموسسات بزرك صنعتی جهانست یك جایزه بزرك برای شرکت کنندگان دراین مسابقه درنظر گرفته‌ایم این جایزه

یك خروارپول نقره

رایج مملکتی است که بحکم قرعه بکسانیکه بسئوال ماجواب صحیح بدهند داده خواهد شد.

قرعه‌کشی روز پنجم اسفند انجام میشود

وشخصیت‌های مورد اعتماد شما برآن نظارت خواهند داشت جواب خودرا بنشانی‌قسمت روابط عمومی‌کارخانجات روغن نباتی شاه پسند (خیابان بوذرجمهری ـ سرای حافظ) ارسال فرمائید.

موفقیت شمارا آرزو میکنیم

فاکوپا

فردا روز بهتری...

بقیه از صفحه ۱۶

دو ماه بود که جود هفته سه چهار بار از آنها دیدن میکرد ولی یکدفعه آمدن او قطع شد سارا احساس می کرد که یك چیزی را گم کرده است.

بعد از هشت ماه برای اولین‌بار توی آئینه نگاه کردو ازآنچه دید واقعا وحشت نمود. یك زن پیر و ژولیده .

سه هفته از جود خبری نداشتند وقتی مراجعت کرد فقط گفت که بخاطر کارش از این شهر رفته بوده وآنها هم دیگر چیزی نپرسیدند.

یکروز جود چند تا چوگان‌مخصوص بازی گلف رادیدکه زیر پله‌هاست .

«اینها مال رایی است . من بازی نمی‌کنم»

«ولی من به گلف‌علاقمندم . خوب باقدم زدن در این حوالی چطوری . حاضری ؟»

ماهها‌بود که سارا از منزل بیرون نیامده بود . بنابر این میدان گلف برای او جای مناسبی بود چون با مردم کمتر روبرو میشد .

یك شلوار و یك ژاکت و یك جفت کفش بازی خرید و وسائل دیگر را از دوستش قرض کرد.آنقدر تمرین کرد تا بالاخره یادگرفت و تنها ساعاتی که از یاد رایی‌غافل میشد درزمین بازی بود . زمستان‌وقتی تمام زمین ها از برف پوشیده شد او در کریدور منزل خودشان تمرین میکرد .

یوا ش یواش باکمك‌جود اوشادابی خودش رابدست می‌آورد .

بهار نزدیك میشد . حالا دیگر او مطمئن بودکه جود میخواهد با او عروسی کند .

ومیدانست که هرگزعشق مثل‌عشق او ورایی وجود نخواهد داشت ولی آن مربوط بگذشته بودویك فرد زنده نمی‌توانست فقط در گذشته خودش زندگی کند .

هوا کم کم گرم میشد و آنها هر روز برای بازی گلف میرفتند حالا سارا منتظر خواستگاری جودبودچون این مسلم بود که جود سارارا دوست دارد ولی از خواستگاری خبری نبود. موعد مراجعت جود بواشنگتن‌نزدیك میشد و سارا میدانست که در آنجا زنی انتظار جود راندارد خوب.امشب جود میرفت حتما پس از شام قبل از حرکت طیاره صحبتی می‌کند بنابر این سارا خودش رابرای جواب‌موافق آماده کرده‌بود .

بعد از شام برای اولین مرتبه‌جود دستهای سارا را دربین دستهای قوی ومردانه خودش گرفتو گفت«سارا.. آیا ... هیچوقت فکر کرده‌ای که دومرتبه ازدواج کنی ؟»

سارا یکدفعه یاد رایی افتاد و دید که خاطرات او همیشه برایش زنده است ولی با وجود این گفت‌بله ومنتظر بقیه حرف جود شد .

جود گفت « به‌آنچه میخواهم بگویم اهمیت نده . اینها را فقط بخاطر خودت میگویم » احتیاجی نیست باین که اولین دستی را که بسویت دراز میشود بفشاری ـاگر میخواهی مجددا ازدواج کنی صبر کن تاجراحـــات قلبیت التیام پیداکند ـمرك شوهرت برای تو ناراحتی ایجادکرده است که قوه ممیزه ترا تحت تاثیر قرار داده است و تصورات تو ممکن است بهر مرد ، خصائصی که فاقد آنست‌نسبت دهد .یك مسئله دیگر اینکه ازدواج یك امر دو جانبه است و در آن گرفتن و دادن بایکدیگر توام است. تو چطور انتظار داری زندگی‌جدیدی تشکیل بدهی در صورتیکه هنوز به رایی فکر می کنی ؟

سارا چشمانش پر از اشك‌ناامیدی بودو نمی توانست سرش را بالا کند

جود گفت «حالا دیگر موقع رفتن است پائین پله‌ها منتظر من‌باش »

موقع خداحافظی یك بسته بزرك وچهارگوش بسارا داد. وقتی بعلامت خداحافظی دست تکان میدادند اشك از گونه های سارا سرازیر بود .

وقتی بمنزل مراجعت کردبچه‌ها دلشان میخواست که بدانند توی جعبه چیست ؟

باعجله در آنرا باز کردند سه‌دوجین توپ گلف !

سارا در حالیکه اشك میریخت دیوانه وار شروع بخندیدن کردولی وقتی آرام شد فهمید که این هدیه چندان احمقانه هم نبوده است . هر توپ باو یاد میداد که قدم تازه‌ای برای بازگشت بزندگی بردارد.

هاریت پرسید «مامان عمو جود دومرتبه برمیگردد ؟»

ساراسرش را تکان داد و گفت «فکر نمی‌کنم‌هاریت»

سیمون گفت «برعکس من فکرمی کنم که حتما برمیگردد چون کیف لوازم گلفش راتوی کریدورگذاشته»

سارا بعجله توی راهرودوید و کیف گلف جود را در آنجا دید واو میدانست که باقی گذاشتن این کیف سهوا نبوده‌است . چون جود مرد دقیقی بود .

درحالی که با دستش سرچوبی چوگانها را لمس میکرد خود رامدیون جود حس کرد ، اومیدانست که‌بخاطر وجود جود فردای سعادتباری درانتظار او ـجود و بچه‌هایش خواهدبود.

همه‌دراین هوای‌سرد

بقیه از صفحه ۱۶

بدن شما کند میکند واین ویتامین ضد «راشی تیسم» است بنا براین باید مقداری کره و لبنیات مصرف کنید که حاوی مقدار زیادی ویتامین «د» هستند .

خیال نکنید الکل شما را گرم میکند !

در زمستان بیشتر نوشابه های گرم بنوشید زیرا مایعات ولرم‌عمل هضم را آسانتر میکنند. ولی الکل ننوشید چون شما را گرم نمیکند فقط یك حس گرما در پوست شما ایجاد میکند. زیرا عروق سطحی بدن شما گشاد میشود ولی چون پوست‌گرم میشود مقداری ازحرارت بدن را در مقابل سرمای خارج از دست داده در نتیجه بدن سرد می شود. ومتوجه باشید «الکلیك» ها بیشتر در معرض خطر پر خونی ریتین هستند .

اگر خدای نخواسته در زمستان مثل مارموتها زندگی کنید (زمستان خواب میروند) یعنی تا آنجا که‌ممکن است ازمنزل خارج‌نشوید ونگذارید بچه‌ها در اطاق کنار آتش بازی کنند ویا در یك آپارتمان خیلی گرم خود را محبوس کنید خطرسرما ـ خوردگی برای شما زیاد است .

عضلات شما در اثر کار کردن تولید حرارت میکنند باید تامیتوانید از منزل خارج شوید ودر هوای‌آزاد اکسیژن لازم برای سوخت بدن را کسب نمائید ودر نتیجه همیشه: شاداب خواهید بود. وقتیکه اطفال شما از مدرسه مراجعت میکنند آنها را وادار کنید که بمدت نیم یایك ساعت در هوای آزاد بازی کنند وبدوند. وهمچنین خود شما هرروز صبح پنجره اطاق را باز کنید ومدت یکربع ساعت ورزش نمائید برای یك فرد سالم گردش خون منظم‌لازم است . وقتی شخصی سرمـا را احساس می کند که خون بخوبی‌تا انتهای عروق کوچك پوستی‌نرسد.

صابون ملایم بکار برید

اگر بتوانید هر روز صبح دوش آب سرد بگیرید جریان خون شما بسیار مفید است .یا لااقل دوش نیم گرم فقط چند ثانیه آخر آبرا سرد کنید . بعد از دوش گرفتن بدنتان را خوب با حوله ماساژدهید تا خون جریان پیدا کند .

برای از بین بردن ماده چربی‌روی پوست که مانع تبادلات حرارتی صحیح میشود یك لیف و صابون فوری بزنید البته در این موارد صابون زیتون یا گلسرین بهتر است .

حرارت اطاقتان را میزان کنید

سعی کنید که درجه حرارت‌اطاق ها و منزل شما ۲۰باشد چون اگر از این گرمتر باشد وقتی از منزل خارج میشوید ممکن است احتقان خود در اعضاء دیده شود .

کفش های خود را گرم نکنید و پای خود را روی آجر گرم نگذارید اینکار ها تولید سرما زدگی‌در پا می نماید . اگر آنقدر همت داشته باشید که قبل از رفتن بمنزل یك ربع ساعت پیاده روی کنید دیگر در منزل احساس سرما نمی‌کنید

محافظی برای بینی تهیه ببینید

اگر شما در نهایت سلامت‌باشید لباستان در گرم نگهداشتن شما فقط نقش کوچکی بعهده دارد .

دکتر ها می گویند «سلامت و ورزشی مبارزین فعال بر علیه‌سرما می باشند و لباس مبارز غیر فعال». این اشتباه است اگر فکر کنیم‌هر قدر لباس کلفتر و سنگینتر‌بپوشیم سرما را کمتراحساس خواهیم کرد.

پارچه های ضخیم نپوشید

بهترین محافظ در مقابل سرما هواست . بهتر است که‌در مبارزه با سرما یك طبقه نازکی هوا که همان حرارت پوست را داشته‌باشد در مقابل پوست بدن باشد و باین جهت بهترین پارچه برای لباسهای زیر پارچه های علفی هستند کـه درشت بافته شده اند ، امروزه‌دیگر فلانل برای لباس زیر بکار نمیرود چون پارچه‌ای است که ضخیم و محکم بافته شده و هوا نمی تواند از آن عبور کند .

هم چنین‌در غیر از موارد اسکی یا ورزشهای دیگر زمستانی یا در مواقعی‌که در بیرون شهر پیاده روی می کنیم احتیاج به جوراب های کلفت پشمی و نخی نیست . چون پیاده روی فورا پا ها را گرم می کند و کفشها باید طوری درست شده باشند که رطوبت را به پا ها نرسانند. شخص با نگاهداشتن لباس و کفش مرطوب روی بدن‌حتی اگر خودش خیس نشده باشدسرما می خورد .

بهمین دلیل لازم است که در مواقع بارانی کلاه بسر بگذارید که مو های شماخیس نشود همچنین در هوای سرد یك محافظی برای بینی خود داشته باشید چون‌بسیار مفید است چون هم هوای سرد را استنشاق نخواهید کرد و هم از ورود مستقیم گرد و غبار در بینی جلو گیری میشود .

امیدوارم با بکار بردن این‌دستور زمستان خوبی را بگذرانید .

آگهی برای اطلاع مشترکین بنگاه برق تهران

مشترکین بنگاه برق تهران‌برای پرداخت بهای برق مصرفی خودمی توانند بعداز ظهرها به‌باجه هـای وصول عصر درشعبات بانك ملـی ایران بشرح زیر مراجعه و بدهی خودرا پرداخت نمایند.

۱ـ شعبه مرکزی ـخیابان‌فردوسی
۲ـ شعبه بازار ـ سبزه میدان
۳ـ شعبه سعدی ـخیابان‌سعدی
۴ـ شعبه حافظ خیابان سپه‌جنب موزه ایران باستان

بنگاه برق تهران

۱ـ۳ آ ـ۴۱۱۲۲

آگهی تجدید مناقصه ساختمان شهرداری لنگرود

شهرداری لنگرود ساختمان‌عمارت شهرداری راطبق نقشه‌و مشخصات بشرح مندرج درآگهی شماره۵۲۴۱ ۱۲ر۸ر۳۹ که اعتبار آن در حدود سه‌میلیون ریال میباشد تجدیـــد مناقصه مینماید

شرکت‌های ساختمانی که مایل بشرکت در مناقصه باشند بایستی حداکثر تاساعت ۱۲ صبح روز یکشنبه ۱۶ بهمن ماه ۳۹ مدارك فنی و مالی خود راجهت رسیدگی بدفتر شهرداری تسلیم تاپس از احراز صلاحیت‌در کمیسیون‌مربوطه از شرکتهای مزبور دعوت بعمل آید.

شهردار لنگرود ـ نوبخت

آ ـ۴۱۱۲۰

عریضه سرگشاده

جناب آقای مهندس شریف امامی نخست‌وزیر محبوب ایران

رونوشت ریاست مجلس شورایملی ـ رونوشت ریاست محترم مجلس سنا ـ رونوشت جناب آقای علا وزیر محترم دربار شاهنشاهی ـ رونوشت تیمسار معظم سپهبد علوی مقدم وزیر محبوب کشور ـ رونوشت فرماندار محترم شهرستان نطنز .

قاطبهٔ اهالی شهرستان نطنز و بخش‌های تابعه که عبارتند از :

۱ـ شهر نطنز و حومه ۲ـ جوشقان و توابع ۳ـ برزرود و چیمه‌رود ۴ـ بادرود ۵ـ طرق‌رود فقط به **جناب آقای علی اخوان** که مردی شاهدوست و میهن‌پرست و محلی می‌باشد و خدمات مفیدی تابحال برای امور عمرانی این شهرستان انجام داده‌اند رأی می‌دهیم و این قطعنامه بمنزله اعتبارنامه نمایندگی ایشان از شهرستان نطنز می‌باشد

حاجی علی آقا عظیمی ، فتح‌اله افصحی ، پرویز صولتی ، حسین امینی ، اصغر میلاجردی ، علی کشمیری ، علی قماشی ، اصغر عراقی ، حسین رحیمی ، محمد قماشی ، محمد آقا میری ، حسین وشاقی ، رضا شمسی ،حسن‌شریفی، عباس شمسی ، عباس امیر سعیدی، دکتر معزالدین فاطمی مقدم ، غلامرضا کشمیری ، حسین‌انصاری، حاجی سید احمد میر ترابی ، رضا قماشی ، خامسی ، حسین رحیم‌زاده، رضا وشاقی ، علی کاظمی ،عباس کاظمی ، غلامرضا سلطانی ،مصطفی کبریائی ، احمد شمسی ، اکبر کیهانیان ، علی اکبر کیهانیان ، عباس کیهانیان ، حسین سهیلی ، عباسعلی فتاحی ، عظیمی ، محمد نایب زاده ، ماشاءاله منتظری ، عزیزاله امیری ، حسن شاطری ، علی ابیازنی ، غلام ابراهیم شمسی، حسین شمسی ، حاجی بابا غلامزاده، سید احمد میر سادات ،شکراله سلمانی ، علی جلالی ، قاسم جلالی، ابوالفضل ادیب ، محمد آقاعظیمی ، محمد اسلامی ، حاجی محمد آقا آقا محمدی ، غلامرضا شمسی ، ابراهیم صالحیان ، علی عسکری ، مسیب جعفر پور ، آقا حسین‌عظیمی، رضا خلج ، علی رسولی ، علیجان کشمیری ، سید حسین سخاوی ، سید رضاموسوی ،حسین نایب‌زاده، محمد نصیر نصیری انصاری ، عراقی ، نصرت‌اله سعیدی ،مشهدی حسین کاشی پز ، یداله شمسی ، علی شاطری ، حسین علی اکبریان، نصراله برمنی ، حسین جعفری ، غلامحسین مالکی ، محمد فخاری ، نصراله کشمیری ، اکبر کشمیری، رضا زاده ، اصغر کشاورز ، حاجی عباس رحیمی ، علی اکبر وشاقیان، حسین یدوی ، حسن کبریائی ،سید حسین شمسی ، علی مدد علی ، محمد علی فخاری ، قربان‌بخشیان، علی کبیرائی ، اکبر غلام زاده ، محمد آقا سلمانی ، ناصر نصیری، حسین جهانتاب ، علی اکبرعظیمی، جعفر عظیمی ، عباس جعفری ، امیر حسین رجبی ، حسین‌رهبری ، حسن کشمیری ، حسن خان کشمیری، حاجی فتاحی ، محمد وشاقی ،محمد آقا کریمی ، محمد کریم پور ، حاجی مسلم زاده ، حسین مسیحی، حسن طیبی ، علی وشاقی ، عباس شب موئمنی ، علی اکبر سه‌نوبری، علی محمد احمدی ، حسن رحیمی، محمدحسن فراعی ، علی ابیازنی ، علی کوهی ، دخیل روح‌الهی ،حسن سماوی ، علی رحیمی ، استاد حسین علی رحمتی ، علی علی نعمتی ،جعفر عبدالهی ، حسین غلامزاده ،فضل‌اله مزرعه ،خطیری ، عباس عباس‌پور ، رحمت اله فاطمی ، ذبیح‌اله فاطمی، حسین خبازی ، ذبیح‌اله رحمتیان ، علی‌عامری ،عباس اسمعیلی ، محمد حمامی ، یداله قاسمی ، محمود صادقی ، علی صابونی ، حسین رعیتی ، علی رضائی ، محمدسلمانی، نصرت‌اله طیبی ، حسن عبدالهی ، محمد آقا کشمیری ، احمد قماشی، عباس قماشی ، حبیب قماشی،حسین ایزدیان ، حسین غفوری ، محمد علی کشمیری ، ولی‌اله وشاقی ، دخیل وشاقی ، دخیل طبرائی ،محمد علی واحدی ، حسین کریمی ، علی کریمی ، محمد کریم علائی ، حبیب زاده ، حسن نایب زاده ، فضل‌اله مزرعه خطیری ، محمد شهبازی ، حسن شهبازی ، اکبر عبادی،محمد آقا علی رحیمی ، جواد علی‌رحیمی، محمد رفعتی ، عزت قاسمی ، قاسم باغستانی ، محمد باغستانی ،نصراله شبانی ، نوروز دیروزی ، عباس سه نوبری ، نوراله برائی ، غلام سلطانی ، سید هدایت خامسی ، دخیل میرزائی،عباس‌نایب الحسینی، فریدون نایب الحسینی ، یداله علی رحیمی ،حسین‌قماشی ، مهدی‌نایب‌الحسینی ،مهدی قماشی ، علی کشمیری ، احمد کشمیری ،حسین کشمیری ، محمد کشمیری ،حسن سرهنگی ، عطاء ادیب ، احمد تقی زاده انصاری ، نظام‌الدین انصاری ، خدایار امیر مظاهری ، غلامرضا امیر مظاهری ، حسین آقا محمدی ، ناصر آقا محمدی ،محمد مظاهری ، مظاهری گلپرودی ، محمد زکی زاده ئینی ، حسین رضا زاده ، داود فلاحتی ، حسین‌اشرفی، حسین سمیعی ، رضا خان حسن شریفی ، حسن بیات ،حسین شریفی ، نوراله سعیدی ،جهانگیر انصاری ، عباس امیر سعیدی ، نصرت‌اله سعیدی ، علی بنائی ، استاد محمد بنائی،سید تقی‌موسوی، عباس احمدی خالد آبادی ، رضا شریفی ، محمد عابدی ، جلیل‌بیات، عزیزاله عمیدی ، حاجی رحیم‌خواجه امیری ، روح‌اله سعیدیان ،عین‌اله عباسعلیان ، حسین زارعی ، روح‌اله غضنفری ،اکبر سعیدی ، اکبر حائری ، حسین سعیدی ، ناصرمیر سعیدی ، محمد عابدی ، حسین جمعه‌ای ، حسین کمبدی ، محمد سعیدی ، سید رضا موسوی،ذبیح‌اله سعیدی ، حسین حیدربیگی ،عباس سعیدی ،جلیل خادمی، علی‌سعیدی، علی اصغر غفاری، میر محمدزارعی، عباس سعیدی ، رضا الهی ، حسین سعیدی مقدم ، محمد امیر جانی ، عین‌اله علی‌پور، غلامحسین‌دهدشتی، علی سعیدی، محمد رضی،حشمت‌اله سعیدی ، حسین عابدی ، حسن عابدی ، حسنقلی محمدیان ، محمد محمدیان ، علی محمدیان ،رضاقلی غضنفری ، نوراله غضنفری ،روح‌اله غضنفری ، نعمت‌اله سعیدی ، علی سعیدی ، حشمت‌اله سعیدی ،نوراله سعیدی زاده ،محمد فرازنده ،جعفر فرازنده ، نوراله فرازنده ، رضا فرازنده ، استاد محمد بنائی ، علی بنائی ، ولی‌اله سعیدی، ذبیح‌اله سعیدی ، نوراله سعیدی ، حسن صفری ،حبیب صفری ،روح‌اله صفری ، محمد سعیدی خدام ،عباس سعیدی خدام ، علیخان سعیدی ، محمود سعیدی ، مسعود سعیدی، محمود سعیدی ، هوشنگ سعیدی ، یحیی خواجه‌امیری، صدراله‌خواجه‌امیری ، حبیب‌اله خواجه امیری ، حسن خواجه امیری ، روح‌اله محمودی ، امیر محمودی ، حسین عابدی ، علی عابدی ، سید حسین حسینی ، سید احمد حسینی ،سید هادی حسینی ، سید عباس‌حسینی ، آقا حسین حسینی ، سید میرزا حسینی، آقا حسینی ، غلام دادرس ، محمد عابدی ، میرزا عابدی ، بیك علی امیری ، احمد سعیدی ، عباس سعیدی ، اکبر سعیدی ، علی سعیدی ، محمد سعیدی ، میرزا احمد بیات ، نوراله عبدالهی ، امیر حائری ، شکراله زهرائی ،فتح‌اله افصحی ، حسین رحیمی ، ذبیح‌اله صفوی ،حسین جامعی خوبیان ، فاطمی ، محمد جامعی ، حسن رستگار ، حسین یگانه ، اسداله کربلائی ، احمد حسینیان ، علی دهستانی ، حسین خوبیان ، حسین رجبی، یوسف‌معزی، محمدشهبازی، علی بادرودی ، حسین غره باقی ، احمد یگانه ، محمد اعرابی ،محمد علی شاهانی ، استاد حسن حاجی زاده ، نوراله عباسیان ، محمد علی افصحی ، علی افصحی ، نوراله بزبخت ، مسیب عباسیان ، شیرعلی عباسیان ، رضا شریفی مقدم ، عباسعلی احمدی ، علی احمدی ،علی محمد احمدی ، علی قربانیان ،شیر علی قربانیان ، هدایت فخار ،حسین حیدری ، قدمعلی قربانیان ، اصغر کریمی مدنی ، محمد نرگسیان ، علی اکبر ره گشا ، استاد علی قربانی ، احمد بغدادچی ، محمد صدری ، شیر علی دهقانی ، جعفر فتاحی ، احمد خضائی ، ذبیح‌اله احمدی ، غلامحسین زینلی ، احمد آقاجانی ، مسلم خزائی ،ماشاءاله قربانیان ، علیجان کربلائی،قدمعلی شعبانی ، علیرضا جوانی ، نصرت‌اله علاقبان ، علی محمد جوانی ، ماشاءاله مسروریان ، مسیب نظری، عباسعلی رعیتی ، رحمت‌اله خضائی، قدرت‌اله خزائی ، عباس گودرزی ، عباس توتونچی ، عباس کربلائی ، جعفر آقا باغبان ، شیر محمدغروی، رضا قلمی ، اکبر صفرعلی ، احمد بیگیان ، رضا کربلائی ، محمد علی سعیدی ،علیرضا اعرابی، غلامحسین احمدی ،صادق خان‌علاقبان ،رمضان گودرزی ، رمضانعلی‌سپهری ،نوراله سعیدی ، ماشاءاله سپهری ،حسین رضا شریفی مقدم ، جعفر کربلائی، نوراله اعرابی ، نوراله شهبازی ، حاجی محمود غلامی ، حاجی‌دیدار دهقانی ، نوراله دهقانی ، استاد محمد نظری ، نصرت‌اله فاطمی ، مقدم ، رحمت‌اله فاطمی ، پرویز برهمند ، ناصر افصحی ، محمد علی حیدری ، رمضان حیدری ، حسین دشتی ، حاجی دهقانی زاده ،نوراله دهقانی زاده ، حسین صدیقی ،حاجی محمد غلامی ، اکبر بادرودی،حاجی غلامحسین جعفر پور ، احمد فلاح، علی بوستانی ،رضا غلامی حسین دهقانی ، حاجی‌محمد امیر سلیمانی، علی آقا زاهدی ، حاجی علی اکبر اکبریان ، علی محمد شهبادی ، حسین قلعه‌ای ، حسین رحیمی ، حاجی عباس رحیمی ، حسین یاسمی، نوراله خوبیان ، علی آقا جعفر زاده، ماشاءاله جعفر زاده ، حسین غلام ، حسن یوسفیان ، حسین دهقانی ، علی محمد واحدی ، عباس رشتی، عباس رشیدی ، غلام قربانیان ، نوراله زاهدی ، حسین غلامی ،علی حاجی زاده ، محمد محمدی ،احمد صفدری ، عبداله صفدری ، جعفر حاجی زاده ، مسیب کدخدائی ، احمد کدخدائی ، نوراله جعفری ، عباس جعفری ، علی مربیان ،عباس رستمی ، احمد شبانی ،رضازاهدی، حسن شوکتی ، رحیمی ، احمد رحیمی ، رضا زاهدی ، علی زاهدی علی دهقانی ، حسین حاجی زاده ، علی محمد حاجی زاده ،حاجی مسلم حسینی ، نوراله طالبی ، سیف‌اله صفدری ، عبداله صفوی ، علی‌محمد واحدی ، نصراله واحدی ، جانعلی قربانیان ، علی غلامی ، حاجی‌غلامی، ماشاءاله حاجی زاده ، نوراله سلمانی ،حسن سلمانی،علی‌نقی‌زاده، فضل‌اله صدیقی ، رضا اکبری ، حسین حسینی ، نصراله دهقانی، علیرضا خوبیان ، علیمحمد غلامی، عباس رحیمی، احمد شوکتی،حسین صفوی ،حسین جامعی خوبیان ، خانعلی چراغی ، جعفر صدیقی حسین قربانیان ، احمد جعفری حسین صفوی ، احمد شهبازی ،رضا شهبازی ، علی شهبازی ، اسداله دشتی ،احمدجعفری ، احمدشاهدی، رضا جعفر زاده ، رحمت دهقانی ، رحمت بادی زاده ، عباس فلاح‌زاده، نوراله حاجی دیدار ، احمدشهبازی، علی آقا احمدی ، صدراله بادی‌زاده، حسین کمالی ، نظر علی قربانیان، غلامحسین یگانه ،حاجی علی‌یگانه. حسین زاهدی ، احمد علی گی ، اکبر علی‌گی ، حسن شهبازی ، حسینعلی شهبازی، غلامرضااحمدی، قدمعلی قربانیان ، حسن اخلاقی ، عباسعلی یونسی ، حاجی غلامحسین قربانیان ، حسین علاگی ، علی زاهدی ، حاجی نوراله جعفر پور ، مسیب جعفر زاده ، عباسعلی‌قصائی، رحمت‌اله امیری، براتعلی‌نرگسیان. احمد صدیقی ، حسین جعفری ، عباسعالی جعفری ، حسن جعفری ، حسین احمدی ، رضا زاهدی ،جعفر زاهدی ، نوراله عدلی ، نصرت‌اله سعیدی ، نوراله غضنفری ، حسن تربتی ، محمد نعیمی ، حسین‌نعیمی، عباس میر سیدی، عین‌اله‌عباسعلیان. غلامحسین دادرس ، علی اصغر غفاری ، صولتی ، حسین‌انصاری ، غلامحسین داروغه ، محمد بنائی ، علی بنائی ، روح‌اله غضنفری ،رضا قلی غضنفری ، علی پور سعیدی ، محمد سعیدی ، عزیز امیری، محمد حسن امیری ، حاجی ابراهیم‌خواجه امیری ، سید محمد سجادی ،محمد رجبعلی ، محمد علی صمیمی ،محمد علی عسگری ، حسن عسگری ، حسنعلی سعیدی کندزی ، حسین سعیدی کندزی ، عباسعلی سعیدی کندزی،دخیل عباس‌سعیدی کندزی علی سعیدی‌کندزی، حسین رجبی ، رضا یدوی ، اسداله یدوی، حسن اباذری ، اسداله اباذری ،علی آقا اباذری ، حسین آقا اباذری ، جواد اباذری ، حاجی آقا اباذری ، رحمت‌اله اباذری ، محمد اباذری ، عباس اباذری ،ابوالحسن اباذری ، عباس کریمی ، شکراله کریمی ، اکبر اباذری ، سید محمد طباطبائی، دخیل فتاحی ، اصغر پور زاد ،سید احمد پورزاد ، غفوری ، محمد کبیری ، عباس کبیری ، رمضان کبیری ، علی اباذری ، لطف‌اله اباذری ، محمد کریمی ، امراله کریمی ، حسن کریمی ،رضااباذری،

بخش جوشقان و توابع

سیروس همایونی ،صفر رشیدی، ربیع رشیدی ، شجاع شجاعی ، سهراب میرزائی، سیدحسن‌مروجی، حسام شفیعی ، حاج غلامحسین صالحی ، غلامعلی سنجری ،محمود رشیدی ، احمد رشیدی ، سید عباس مروجی ، حاج برج علی رشیدی ، ناصر ساغرلای ،حاجی علی محمد اخوان ، حاج غلامحسین صالحی ، سید حسین مروجی، سید عباس مروجی ، حسنعلی جزی ، محمود جزی ، غلامحسین شجاعی، غلامعلی اخوان ، حیدر میرزائیان ، یداله میرزائی ، محمد علی عبادیان، حاج محمدخادمی، علی قلی‌میرزائی، حسن میرزائی ، غلامحسین‌میرزائی، غلامحسین کریمی ، نظام سراجی ، حاجی آقا رضویان ، الحاج‌بمونعلی جزی ، جلال وطن دوست ، رضا صالحی ، غلامحسین قادری ،عباس علی قادری ، نوروز شمسی ، رضا شمسی ، محمد شمسی ، محمود

بقیه در صفحه بیستم

عریضه سر گشاده اهالی نطنز

بقیه ازصفحه ۱۹

سزاواری ، میرزا آقا سبزواری ،
علی قربانی ، حسن افشنك ،محمد
حیدری ، رضا چیمه ، حسن گلی،
احمد سنجری ، احمد غلامی،سلطان
علی زرگری ، عزیز وطن دوست ،
مرتضی قادری ، احمد قادری ،حسن
قادری ، محمد علی ذاکرین ، حاجی
علی اکبر ذاکری ، حسین‌صادق‌پور،
شریف ذاکرین ، بمانعلی وروانی ،
سبز علی وزوانی ، علی صادق پور ،
رمضان صادق‌پور،صفر علی کاظمی،
محمد علی حسین نژاد ، رحمت‌آقا
فیردل ، حیدر کرمی، مصطفی‌قلی
پرورش ، رجبعلی کاکلی ، محمود
غلامی ، علی قهرودی نژاد ،منوچهر
پرورش ، رضا پور محمد ، سبزعلی
باغبانی ، محمد آقا وطن دوست ،
آقا رضاسراجی ، آقا محمدسراجی،
غلامحسین وزوانی ، عباس بزرگیا،
محمد قهرودی نژاد ، نوروز امیدی،
محمد امیدی ، خلیل شجاعی ،
جلیل شجاعی ، کیهان
ناظری ، محمد علی سیمرغی ،
حسن سیمرغی ، عباس سیمرغی ،
حسن عارف ، علینقی عارف ، سید
آقا فاطمی ، آقا محمد فاطمی ،
غلامحسین رادمچی ، علی صمدی
نوروز صادق پور ، ناصر صمدی ،
محمد علی غلامی ، رمضانی ، اصغر
جمالی ، محمد پردل ، محمودقاری،
محمد علی تفرشچی ، علی طاوسی،
عباس طاوسی ،حسنعلی خوش‌طالع،
حسینعلی فتحی تفرشی ، محمدعلی
جوشقانی ، غلامحسین صادق پور ،
رمضان خلف صادق پور ، الحاج
محمود پیری ، امراله جزی ، محمد
آقا افضلیان ، محمود افضلیان ،
محمد نیرومند ، حسینعلی مرادی،
علی آقا مرادی ، محمد علی باقری،
بمانعلی حسن نژاد ، استاد حسین
آئین ، غلامحسین لطفی ، غلامعلی
لطفی ، ملا حسین‌باقری ، محمدباقر
باقری ، صفر علی باقری ، حسینعلی
باقری ، حسنعلی باقری ، عباسعلی
باقری ، میرزا عبائی ، محمد علی
عمانی،حاجی حسین‌بحرینی،غلامرضا
بحرینی ، رمضانعلی بحرینی ،عباس
علی ملا درست باقری ، رمضان
سالمی ، علی قلی صالحی ، عباس
اسکندری ، غلامرضا صادق پور ،
حسن حیدری شفاف ، محمد علی
حیدری ، میرزا آقا سرهنك،احمد
عباسی ، جعفر سرهنك ، محمود
سرهنك ، رضا افضلی ، حسنعلی
عباء ، غلامرضا اسکندر صادقپور ،
حسن آقا رسول زاده ، سید محمود
لطیفی ، آقا عباس لطیفی ، آقامحمد
رضویان ، محمد علی اصغر سید
قوام رضویان ، غلام پشمی ، عزیز
عزیزیان ، رمضانعلی عزیزیان ،
عزیزاله عزیزیان محمدعلی‌مصلحی،
قربانعلی عاشقی ، غلامرضا عاشقی،
اسماعیل طالب زاده ، علی‌طالب‌زاده،
رمضانعلی افضلی ،علی قلی،بمانعلی
براتی ، حسین برتچی ، محمد علی
رحیم زاده ، محمد علی زرگری
نژاد ، بهرام زرگری نژاد ، جواد
لطفی ، بمانعلی شهبازیان ،غلامرضا
محمد قلی ،رضاشهبازیان ،غلامرضا
رحیمی ، غلامرضا افروزی ، بمانعلی
رحیمی ، صفر علی طالب زاده ،
حسینعلی رحیمی ، حسنعلی‌رحیمی،
غلامعلی طالب زاده ، بمانعلی رجبی،
عباسعلی طالب زاده ، عباس محمد
بیکی ، سید غلام حسینی ، محمد
گی،حسین چوپان ،آقامحمد لطیفی،
سیف‌اله میرزائی ، علی میرزائی ،
احمد میرزائی ، غلامرضا میرزائی،
علی رجبی ، قیصر میرزائی ، میرزا
آقا تعریفی ، غلامحسین تعریفی ،
احمد تعریفی ، نظر علی امیری ،
بمانعلی امیری ، حیدر زراعتی ،
احمد زراعتی ، میرزا محمدسنجری،
قیصر حیدری ، ناصر حیدری،محمد
علی ناظری ، میرزا آقا ناظری ،
بمانعلی ناظری ، احمد ناظری ،
حسینعلی غلام زاده ، محمد علی
کریمی ، بمانعلی صادق پور ، آقا
رضا صمدی ، سید جواد فاطمی ،
حسین صمدی ، حیدر ابیضی ، سید
آقا رضویان ، سید علی حسینی ،
علی محمد ناظری ، غلامرضا ناظری،
اسفند نمازی ، بمانعلی نمازی ،
حسین شجاعی ، علی نظریان ،
غلامرضا نظریان ، رجبعلی زیبائی،
احمد بزرگیان ، حسم بزرگیان ،
غلامحسین سنجری ، محمد علی
نظریان ، بحراله قاضی ، رضا
شنگی ، میرزا محمد شنگی ،
غلامحسین دسترنج ، محمد علی
علیزاده ، عباس برزگر ، قربانعلی
برزگر ، حاجی خان قاضی جو .
محمد سلیمانی ، آقا علی خلفی .
محمد خلوتی ، بمانعلی یعقوب‌زاده،
احمد یعقوب زاده ، رضا افراء ،

میرزا گلی ، علی امیدی ، قیصر
امیدی ، عباسعلی امیدی ،عباسعلی
زراعتی ، حیدر زراعتی ، حیدر
زراعتی‌چیما ،غلامعلی علیزادەزیبائی،
محمد علی یعقوب زاده ، عباس
مرتضی‌ای ، حسن مرتضی‌ای ،میرزا
حسین مرتضی‌ای ، عباس میرزائی،
حسینعلی قهرودیان ، محمد خلفی،
جلیل گازری ، سید رضا خادمی ،
احمد گاذری ، خلیل سنجابی ،
غلامحسین لطیفی ، حسنعلی لطیفی،
محمد علی لطیفی ، حسین ثانی ،
علی آقا ثانی ، رضا ثانی ، میرزا
آقا آقائی ، محمود آقائی ، حسین
آقائی ، رمضانعلی خلفی ، آقامیرزا
احمد رضوی ، آقا علی رضوی ،
عباس تفضلی ، بمانعلی برزگر ،
بمانعلی دبیری نژاد ، خلیل
خلیل شنگی ، رضا برزگر ،نصراله
بزرگیان ، محمد مرادی ، صفرعلی
مرادی ، حسن زیبائی ، علی‌مرادی،
رمضانعلی زیبائی ، قربانعلی‌مرادی،
بمانعلی محمدیان ،عباس صادق‌پور،
آقا احمد قیصری ،میرزا علی هانی،
علی بزرگیان ، غلامعلی قیصری ،
ناصر شریفی ، احمد صالحی ،میرزا
آقا خان قاضی ، فرامرز رابیدی،
آقا محمد رضوی ، حیدر نیك
رفتاری ،احمد تفرشی ، عباسعلی
اسدی ، محمدمیرزا قادری ،بمانعلی
سلیمانی ، محمد علی اسدی ،عباس
علی سلیمانی ، علیمحمد صادقپور ،
حسن رضویان ، سید علی اصغر
رضویان . غلامعلی صادقی ، علی
محمد صادقی ، عباسعلی قاضی ،
حسین آفتاب ، محمد آقا گاذری،
قربانعلی طحانی ، علی محمدشنگی،
سید عابدین رضوی ، سید علی‌اکبر
رضوی ، سید مهدی رضوی ، آقا
رضا شفیعی ، رضا آسیاب ، بهمن
آسیاب ، مسلم نبی پور ، میرزا
محمد قاضی ، احمد سلیمانی،محمد
علی وطنخواه ، قنبر نبی پور ، رضا
افراد ، میرزا آقا بزرگیان ،بمانعلی
بزرگیان ، حسین بزرگیان ، علی
سلیمانی ، حسین سلیمانی ،محمد
علی زیبائی ، بمانعلی صادقی ،عباس
یعقوب زاده ، محمد علی کاکلی ،
حسینعلی زیبائی ، احمد امیدی ،
اسداله زیبائی ، بمانعلی امیدی ،
بمانعلی میرزائی ، الحاج صفر علی
تدینی ، میرزا محمد بحرینی ،محمد
علی افضلی ، غلامرضا افضلی ،
حسین جوادی ، رضا افضلی ، سید
نجات لطیفی ، عباس صمدی ،حیدر
علیخانی ، احمد علیخانی ، بمانعلی
علیخانی ، غلامرضا عابد نژاد ،
غلامعلی کریمی ، جواد افضلی ،
صفر گلشنی ، ماشاءاله افضلی ،
علی آقا اویسی ، عباس کریمی ،
عباس گلشنی ، محمد علی‌اویسی ،
صفر علی پور جوشقا ، غلامرضا
مصلحی ، محمد علی میرزائی ،
بمانعلی تقی زاده ، حسین تقی زاده،
عباس تقی زاده، علی کاشی‌صفاری،
بمانعلی کاشی صفاری ، حسینعلی
صیامی ، اسداله بلندی ، تیمور
بلندی ، صفر علی ماشاءاله کارگر،
نوروز میرزائی ، محمود میرزائی ،
بمانعلی عبدالرحیمی ، عبداله
عبدالرحیمی ، علی عبدالرحیمی ،
علی‌محمد عبدالرحیمی ، غلامحسین
عبدالرحیمی ، محمد علی بنائی ،
نصیر نگهبان ، علی شیر زاده ،
علی حیدر پور ، غلامرضا حیدر پور،
عباسعلی دبیری ، غلام میرزائی ،
محمدعلی‌میرزائی، علی‌محمدناظمی،
سهراب ناظمی ، علی بلبلی ،محمود
آریان ، غلامعلی اریانی ، میرزاآقا
رجبان ، قربانعلی زرگری ،غلامرضا
احمد پور ، بمانعلی حسین پور ،
سیف‌اله قمی ، محمد علی قمی ،
عباس علیان ، نظر علی کاکلی ،
علی عباس صفریان ، علی قلی
صفریان ، کوچك علی صفریان ،
سیف‌اله کاملی ، علی محمدتفضلی،
محمد علی عبدالرحیمی ، محمدعلی
تفضلی ، غلامرضا تفضلیان ،بمانعلی
تفضلی ، شعبانعلی عابدین پور ،
محمد علی عابدین پور ، گیلان
عابدین پور، حسین‌قربانی ،عباسعلی
غلام مرتضی‌ای ، علیخان غلام زاده،
غلامعلی غلام زاده ، حاجی قدیر
حاجی زاده ، بهمن گزنده ، علی
یعقوب زاده ، ابراهیم یعقوب زاده،
علی گرنده ، بمانعلی لطیفی ،
رمضانعلی زرگری ، علیجان لطیفی،
جلیل کنعانی ، محمد علی‌شهبازی،
حسن قهرودی ، غلامحسین گرگی،
بمانعلی گرگی ، نصرت‌اله بنائی ،
عزت‌اله بنائی ، برات علی زرگری ،
مهدی علی طالب زاده ، خلیل‌بلبلی
غلام هشیاری ، حیدر احمد زاده ،
حسین رحیم زاده ،حاجی رحیم زاده،
بمانعلی‌طالبی ،قربانعلی طالبی،قاسم
علی زارعی کلوخی ،عبدالعلی بلالی،
قاسم یوسفی ، شعبانعلی زرگری ،

محرم رحیم زاده ، قربانعلی رحیم
زاده ، عباسعلی جوادی ، صفرعلی
مهدی ، علیمحمد مهدی ، نجف
براتی ، غلامعلی مشیخیان ، محمود
مشیخیان ، حسن باغبانی ، عباس
شهریار ، احمد کلوخی ، علیمحمد
رجبیان کلوخی ، حسن رجبیان ،
نعمت‌اله کلوخی ، رحمت‌اله زارعی،
احمد برات ، پور حسن رضایوسفی،
سید عبداله کاظمی ، علی محمد
رهبری ، حسن وصال ، غلامحسین
وصال ، ابراهیم خدادادی ، رمضان
علی خدادادی ، نظر علی مصلحی ،
حسین زرگری ، علی رحیم زاده ،
غلامرضا سربندی ، رشیدی ،حسن
بلبلی ، غلامحسین بلبلی ،غلامعلی
صفریان ، غلامحسین رهبر ، قیصر
رهبر ، سیف‌اله خدادادی ، عبدالعلی
رجبیان کلوخی ، حسین زارعی
کلوخی ، آقا رضا رجبیان کلوخی،
محمد علی بلبلی ، حیدر علی‌زارعی
کلوخی ، بمانعلی قاسم زاده ،صفر
علی زارعی ، غلامرضا رجبیان ،
حیدر قاسم زاده ،محمد آقا
رجبیان کلوخی ، بمانعلی
بلبلی ، بهرام مرادی ، قربانعلی
مرادی ، رمضانعلی بلبلی ،سیف‌اله
بلبلی ، عباس زارعی‌کلوخی ،صفدر
علی ایوبی ، حاجی حسین عزیزی،
حیدر مهری ، محمد علی توسلی ،
غلامحسین توسلی، عباسعلی‌توسلی،
ناصر توسلی ، نجف علی لطفی ،
قدرت خدام ، رحمت‌اله رشیدی ،
عباسعلی اصغری ، بمانعلی ایبضی ،
بمانعلی مهدی ، رضا موسی پور ،
غلامحسین موسی پور ، غلامحسین
قدوسی ، رمضانعلی بهاری ،اسداله
شریف ، بمانعلی شریف ، الحاج
بمانعلی ابیضی ، قربانعلی غفاری ،
غلامحسین چوبان ، علی کاکلی ،
عباسعلی لطفی ، محمد آقای‌چوپانی،
بمانعلی چوپانی ، حاجی قاسم‌مهدی،
عباس عابدین نژاد ،عباسعلی مهدی،
رجبعلی مهدی ، رجبعلی عشقی ،
بمانعلی لطیفیان ، مسیب الماسی ،
نوروز صمدی ، احمد مهدی ،
غلامرضا مهدی قنبر سبزواری ،
محمد علی سبزواری ، سهراب
سبزواری ، سید جواد ذواجلالی ،
غلامعلی کاکلی ، محمد علی عابد
نژاد - رمضان علی کاکلی ،محمد
علی کاکلی ، محمود جوادی ،
محمد علی‌الماسی ، غلامعلی‌الماسی،
رمضانعلی‌تقی زاده، قربانعلی‌تقی‌پور،
آقا علی کاکلی ، حسین ارسلان ،
میرزا آقا ارسلان ، عباس لطفی ،
ابراهیم تفضلی ، غلامحسین‌لطفی،
عباسعلی لطفی ، بمانعلی غفاری ،
بمانعلی قدوسی، رمضانعلی‌قدوسی،
قربانعلی ارسلان بمانعلی ارسلان ،
علیخان یخچالی ، عباس یخچالی ،
عباسعلی سبزواری ، آقا رضا
سبزواری ، عباس مهدی ، یداله
مهدی ، رضا مهدی ، آقا سیدعلی
سبزواری ، غلامعلی سبزواری ،
محمد علی‌سبزواری ، محمودبهاری،
غلامعلی داودی،مرتضی قلی‌مکاری،
علی یعقوبیان ، غلامحسین احدی،
بمانعلی احدی ، میرزا محمداحدی،
میرزا آقا جزی ، رمضان علی
امیدی ، حسن آقا رضوی ،
مسلم نبی پور ، مشرف نبی پور ،
رضا شمسی ، احمد حسینی ،
میرزا آقا فتحی ، محمد علی
بزرگیان ، امیر حسینی ،غلامحسین
علی اصغری ، محرم علی رضوی ،
غلامحسین صمدی ، عباسعلی‌صمدی،
غلامعلی صمدی ، نوروز علی‌صمدی،
بانعلی بزرگیان ، احمد بلبلی ،
یوسف نظریان ، سهراب میرزائی،
حسن صمدیان ، غلامعلی‌صمدیان ،
نوروزعلی صمدیان، غلامعلی‌عزیزی،
قدم علی عزیزی ، رمضان علی
عزیزی ، غلامحسین سبزواری ،
ماشاءاله کاکلی،علی محمدرضویان،
کریم لطیفیان ، محمد قیومی ،
غلامحسین قیومی ، محمد امیدی ،
بهرام تفضلی ، قربانعلی‌رادبخش ،
احمد عابدینی ، حسن پوانجی ،
حسین قاسمی ، حسن قاسمی ،حسن
عباسقلی‌قاسمی ،محمد علی‌افضلیان،
حسین افضلیان ، غلامعلی غلامی ،
میرزا محمد افضل ، حسن تفضلی،
فرج‌اله کاملی ، شیرزاد عابد نژاد،
محمد علی‌عابد نژاد، کربلائی‌رسول
تفضلی ، بمانعلی دبیری ، بمانعلی
نقی پور ، علی میرزائی ، حسین
معرفتی ، احمد نیرومند ، محمود
نیرومند ، محمد طالب زاده،بمانعلی
طالب زاده ، رضا طالب زاده ،عباس
جوادی ، احمد جوادی ، قربانعلی
جوادی ، علی محمد جوادی ،سلطان
علی جوادی ، نجات‌اله قالی‌باف ،
جواد قالی باف ، احمد رضا قالی‌باف،
عباسعلی قالی باف ، عباسعلی‌یعقوب
زاده ، رمضانعلی یعقوب‌زاده ،اصغر
جمالی . اکبر جمالی ، بمانعلی

شیخیان ، عباس ناظری ، کیهان
ناظری ، غلامحسین کوهی ، علی
محمد کوهی ، علیمحمد غفاری ،
غلامحسین مهری ، مرتضی مهری ،
عباس مهری ، ناصر سبزواری ،
سهراب سبزواری ، بمانعلی‌لطیفیان،
قربانعلی لطیفیان ، ماشاءاله‌لطیفیان،
رمضانعلی صفری ، حسینعلی‌صفری،
صفر علی صفری ، سید حسین
ذوالجلالی ، ناصر ذوالجلالی ، آقا
محمد ذوالجلالی ، عباسعلی‌رشیدی،
احمد رشیدی ، خلیل بلبلی ،عباس
تقی پور ، محمد تقی پور ، رمضان
علی تقی پور ، حسین تقی پور ،سید
حسین‌رضویان ،سید احمدرضویان،
صفرعلی جوادی، علی‌محمد رحیمی،
علیرضا زرگری ، بمانعلی احمد
زاده ، آقا محمددبیری ، احمد زاده،
محمد شیرازی ، علی صفاری ،
بمانعلی صفاری ، اسداله رحیمیان
کلوخ ، غلامرضا رضا خوان‌کلوخ،
قربانعلی زارعی ، علی زارعی ،
حیدر علی زارعی ، حسینعلی‌زارعی ،
حسن آقا رحیمیان ، یداله زارعی ،
محمد حسین رحیمیان کلوخ ، آقا
رضا رجبیان کلوخ قربانعلی
زارعی ، علی زارعی ،
غلامرضا زارعی ، علیمحمد زارعی ،
کلوخ، کوچکعلی قلی زاده‌همزاد ،
مهربان قلیزاده همزاد ، امیر قلی
زاده ، عزیز بابا حسن ، قاسمعلی
زارعی ، محمد علی زارعی ، حسین
غلامی، برات زارعی، خداداد‌رحیمی،
عباس شهریاری ، یداله قلی زاده ،
برات متقی ، علی شهریاری ،حسن
شهریاری ، استاد نوروزشهریاری .
قربانعلی ربات ، مرتضی حاجیان ،
تقی قالی باف ، نوروز قالی باف ،
حسین رحمانی ، اسداله چهارده ،
عبدالعلی چقاده ، علیخان نامدار ،
حسینخان نامدار ،علیمحمد پیروزی،
حسنعلی پیروزی ، رحمت‌اله نوع -
پرست ، حسن شهریاری همزاد ،
حسینعلی نوع پرست ، حسینعلی
خیرجو ، رضا قلی چیرجو ،برات
خیرجو ، احمد غلامی ، برتعلی
نصیری ، نوراله نیری ، عبداله
خالقی ، غلامعلی چوپانی ، جانعلی
مهررخ ، علیخان حشمتی ، حسین
باغبان ، لطف‌اله شهابی ، نوروز
زارعی، حسینعلی علیخانی ، براتعلی
علیخانی ، مهدی علیخانی ، محمد.
قوام علیخانی ، عباسعلی علیخانی ،
محمدرضاعلیخانی،علیمحمدعلیخانی،
همزه گلبهار ، عبدالعلی نوروزی ،
آقا رضا نوروزی ، حسنعلی نوروزی،
علیخان نوروزی ، صفر علی‌نوروزی،
خانعلی رضائی ، صفر علی‌رضائی،
ماشاءاله هوشیار ، عبداله هوشیار ،
صفرقیومی چقاده ،شعبان مختاری،
حسین بانو پرست ، علی چقاده‌ای،
میرزا حسینی ،محمدتقی علیخانی ،
احمد علی جانزاده ،علی اکبرارباب،
اسماعیل مهر علی ، خسرو اربابان،
حسن مومن ، رحمت‌اله ارباب ،
رحمت‌اله عارضی ، صفر رحمتی ،
سید علی رحمان ، سعید ارباب،امیر
عباس ارباب ، حسین قوامی ارباب،
عباس اربابیان ، محمد علی حسن
زاده ، غلامرضا مومن ، حسنعلی
ارباب ، عباس اربابیان ، داودارباب،
غلامرضا مومن ، رمضانعلی خیاط،
نجف رحمتی ، خلیل عارضی ،صفر
علی عارضی ، فضل‌اله عارضی ،
رمضانعلی عارضی ، محمودرحمتی ،
شریف نان تاب ، جعفر هنروری ،
عباس هنر وری ، حسین هنروری،
عباس علی رحمتی ، سید علی علی ،
عباس شفیعیان ،رمضانقلی شفیعیان،
عباسعلی مهر علی ، عباس گلستان،
احمد گلستانی ، حسین رازقی ،رضا
رازقی ، حسن آقا رازقی ، حاجی
رازقی ، صفر حسن زاده ، حسن
حسین زاده ، غلام حسن زاده ،
محمود رحمتی ، رمضانعلی حسین
زاده ، قربان حسن زاده ، رضا
حسن زاده ، حسین حسن زاده ،
علیخان حسن زاده ، علی عباس
حسین زاده ، اکبر حسن زاده ،علی
حسن زاده ، گل محمد گلستانی،
رضا گلستانی ، غلامعلی ارباب ،
علی اکبر ارباب ، عباس ارباب ،
امیر علی ارباب ، حسین ارباب ،
علی حاجی بابائی ، امراله حاجی
بابائی ، محمد آقا صفیحی ، حسن
چوپانیان ، فرهاد آهنگر ، غلامعلی
رحمانی ، غلامعلی خلیلی ،اسماعیل
حسین زاده ، آقابابا هنروری ،میرزا
آقا احمدیان ، فرهاد آهنگری ،
رضا چوپانیان ، اسماعیل چوپانیان،
رمضانعلی عبدالهی ،اشرف نان‌تاب،
عزیز نان تاب ، امید علی عادلی ،
محمد هنروری ، عباسعلی چوپانی .
علی چوپانی ، شیرزاد نیك عهد .
حسین نیك عهد ، رضا قلی عادلی ،
رضا شرفی ، حسن نیك عهد ،فرهاد
نیك عهد ، صفر علی میرائی ،حسین

علیرضائی ، آقا علی موسوی ،یداله
علیرضائی ، اکبر صفوی ، اصغر
صفوی ، جعفر صفوی ، آقا عباس
موسوی ،ماشاءاله بوستانی ،نعمت‌اله
بوستانی ، غلامعلی بوستانی ،حیدر
بزرگیان ، مسعود بزرگیان ،میرزا
آقا بزرگیان، فتح‌اله‌محسنی ،حسین
محسنی ، اسداله محسنی ، اکبر
محسنی ، علی آقا محسنی ، حسن
آقا قدیری ، غلامعلی قدیری ،حسن
آقا بزرگیان ، اکبر بزرگیان ،
رمضانعلی شفیعی ، اکبر رحیمی .
حسین علی رحیمی ، اکبر رحیمی،
میرزا آقا رحمانی اکبر ملائی ،
محمد اسماعیلی ، احمد اسماعیلی ،
حیدر اسماعیلی ، کاظم اسماعیلی،
قاسم خاکباز ، محمد خاکباز ،میرزا
علی نظری ، حیدر علی زارعی علی
زارعی ، حسن آقا اسلامی ، نعمت
نیك خواه ، اسداله ادیان ، طراب
عباس جواهری ، حاجی علی رهنما،
ذاکری،سیدهدایت‌رضوی، سیف‌اله
ارنرانی ، محمد زارعی ، علی‌همائی،
حسین همامی ، حیدررضوی ، احمد
اخباری ، حاجی حسین اخباری ،
محمد مرادی ، عباسعلی کهن پور ،
محمد کهن پور ، شکراله‌شاکری،
سید کمال رضوی ، سید عبداله
رضوی ، غلامحسین مطهری ، حسن
ثانی ، خلیل ثانی ، احمد ثانی ،
حسین ثانی ، مصطفی خسروآبادی،
غلامحسین مطلبی ، علی مطلبی ،
عباسقلی رضوانی ، محمد هادی
رضوانی ،محمد جعفری ، محمود
کرمانی ،عبداله مرادی،مرادمرادی،

دهستان برز رود

چیمه‌رود

ماشاءاله برزی ، حسین برزی،
جمال‌الدین زهنگو ، سید رحمت‌اله
هاتفی نژاد ،سید حبیب‌اله بهره‌دار،
حاجی عزیزاله برزی ، غلامحسین
کریمی پناه ، محمد شفیعی ،سید
امان اله صفوی ، حسن صدوقی ،
حسین صدوقی ،شیخ غلامرضاامینی،
ابیانه ، ماشاءاله بزرگی ، عبدالعلی
ایزدبخش ، حسن صدوقی ، علی
آقا بزرگی ، ماشاءاله ایزد بخش ،
حسن خان کردبچه ، خدابخش
صدوقی ، احمد شیخی ، محمد
ایزد بخش، نصراله عامری،عباسعلی
ابراهیمی ، ، آقا میر عامری ،اسداله
بزرگی ، غلامحسین علی حسینی ،
غلامرضا توانگری ، عزیزاله
توانگری ، حسین صلاح‌مند ،عباس
ابوالحسنی ، سید مرتضی میرزا
باقری ،سید علی‌اکبر میرزاباقری،
سیدحسین میرزا باقری ، حسن
بیدهندی ، غلامحسین کریمی
پناه ، خیراله محبوبی ،
محمد باقر زاده ، حاجی حسین‌میرزا
حسینی ، عباس میرزا حسینی ،نظام
هاتفی نژاد ، رضا صفوی ، ناصر
هاتفی نژاد ، محمد بیابانی ،غلامرضا
طاهری ، محمد طاهری ،ماشاءاله
طاهری ، عباسعلی وردشتی ،میرزا
حاجی حسینی ،حسین حاجی‌حسینی،
محمد حاجی حسینی ، سید عبداله
معظمی ، ماشاءاله سعدی‌گندمکار،
علی صدوقی ، حسینعلی گندمی ،
محمد کاشانی ، ماشاءاله کاشانی ،
سید عباس‌عامری ، غلامرضاصفاری،
علی صفاری ، ماشاءاله صفاری ،
محمد صفاری ، رمضان مسگری ،
غلامحسین‌مسگری ، حبیب‌مسگری،
ماشاءاله مسگری ، سید محمد
میرزا باقری ، سید ماشاءاله
میرزا باقری ، احمد آهنگری ،
آقا نصراله میرزاباقری ، عبدالرحیم
آخوندی ، محمد آقا آخوندی ،
حیدر آقا آدمی ، علی اکبر مصیبی،
محمد کریمی ، رضا عابدی ،اسداله
کاظمی ، قدرت کاظمی ، حسین
شفیعی ، علی‌علیزاده ، قدرت‌حاتمی،
قدرت برزین پور ، قدرت زارعی ،
محمد زارعی ، قدرت توانگری ،
غلامرضاتوانگری،آقا بزرك‌میرزائی،
شکراله بزرگی ، عباس اسماعیلی
زاده ، رضا اسمیعلی زاده ، اکبر
وهابی ، علی اکبر توانگری ،
ماشاءاله وهابی ، اسداله وهابی ،
شکراله وهابی ، ماشاءاله میرزا
باقری ، سید عباس میرزا باقری ،
سید مهدی میرزا باقری ، عباس
غفار پور ، ناصر ابوالحسنی ،عباس
شافعی ، ماشاءاله شفیعی ، علی
شفیعی ، حبیب حبیب الهی ، عباس
حبیب الهی ،عباس مجرد ، محمد
مجرد ، قدرت مجرد ، امیر
میرزا باقری ، جلال حسینیان .
سید حبیب سلیمانی ، سیدماشاءاله
سلیمانی ، محمد وردشتی ، علی
وردشتی ، علی یارندی ، عباس
سعیدی ، سیف‌اله سعیدی ،غلامرضا
چهرزاد ، محمد چهرزاد ،ماشاءاله
چهرزاد ، مهدی مهدی ، عباسعلی

مهدی ، علی آقا گلی ، گل محمد
عابدی ، ماشاءاله مومنی ، عباسعلی
شرفی ، حبیب‌معینی ،محمد شرفی،
ماشاءاله شرفی ، سید جلال خادمی،
سید عباس خادمی ، امیر آقاخادمی،
میرزا آقا خادمی ، سید ماشاءاله
حسینی ، سید حبیب حسینی ،سید
داود حسینی ، سید ابراهیم حسینی،
نظام ضیائی ، سیدابراهیم حسینیان،
حسن ساداتی ، مشکوت ساداتی ،
حسین باغبان نژاد ،ناصر باغبان
نژاد ، محمد آقا عبدالباقی ،ماشاءاله
میر عبدالباقی ، محمد عین علی ،
عباس حاتمی ، حبیب حاتمی . سید
محمد هاشمی ، نوروزمعظمی ،محمد
اسمعیل معظمی ، اکبر معظمی ،
اکبر صفاری ، محمد شفیع ،علی
اکبر شفیعی ، اسداله ارزی ،حسین
ملکی ، رمضانعلی ملکی ،عباسعلی
شرفی ،ماشاءاله‌شرفی ،غلام‌کاظمی،
حاجی کاظمی ، محمد آقا کاظمی .
حسین کاظمی ، رمضان کاظمی ،
علی کاظمی ، محمد کاظمی،
رضا کاظمی غلام کاظمی ،
فتح‌اله غلامی ، عباس غلامی ،محمد
غلامی ،اسداله کاظم بکی ، حسین
کاظم بکی ، عباس کاظم بکی ،
امراله عابدینی ، علی‌بنائی ،عباسعلی
بنائی ، ماشاءاله بنائی ، محمدحاجی
حسینی ، علی حاجیان ،ماشاءاله
نصراله زاده ، غلامرضا نصراله‌زاده،
سید اسمعیل حسنی ، علی اکبرملا
آقائی حسین غفاری ، آقا سیداحمد
عرب زاده ، سید محمد تقی حسنی،
احمد حسنی ، علی اکبر ملاء آقائی،
حسین غفاری ، آقا مهدی‌اسمعیلی،
محمد کابلی ، گل محمد کابلی ،
رمضان شرفی ، عباس شفیعی ،علی
غلامرضا صفاری ، عباس رخشان،
باغبانی نژاد ، غلامرضا شافعی ،
سید حسین طباطبائی ، سرهنك آقا
طباطبائی ، فرهاد طباطبائی ، حسین
کاظمی ، رضا کاظمی ، رضا علی
حسینی، حسین رضا زاده ، عباس
اسدی پور ، حسن کاظمی ، حسین
حسینی ، عباس رضوانی ،غلامرضا
صفری ، عباس صمری ، حسین
قنبری ، محمد قنبری ، حسینخان
عسگری ، حاجی عسگری ،ماشاءاله
ابراهیمی ، عباسقلی‌عبدالباقی ،محمد
حیدری ، کمال جعفری ، قاسم
عبدالباقی ،ابراهیم عبدالباقی،علیجان
ابراهیمی ، ابراهیم ابراهیمی ،عباس
ابراهیمی ، ابراهیم عسگری ،محمد
مسواری ، حسین حمزه ، رمضان
شرفی ، حسن صادقیان ، خسرو
کریمی ، عباسعلی مهدی ،ماشاءاله
کریمی ، خسرو کریمی پناه ، رضا
باغبان نژاد ، یحیی نظری ، حسن
امینی ، حسین سلیمانی ، عباس
کوتاهی ، اصغر عسگری . ناصر
مسرور ،حسین یزدانی، رضاکبیری
ابوالقاسم قاسمی ، علی ایمانی ،علی
پری زاد ابیانه ، حسین بصیری ،
حسین‌اسحاقی‌ابیانه،محمدخوانساری،
حسن نمیعی ، علی بصیری ، عباس
یزدانی ، عباس صمیمی ، حسن
قاسم زاده ، ماشاءاله فاسمی ،محمد
عباسی ، محمد علی ارشدی ،رضا
درویشی ، ماشاءاله ملکی ، محمد
کاظم زاده ، محمد درویشی ،حسین
جلاالدین ، عباس عابدپور ، حاجی
محمد تقی امیری ابیانه ، حسین
رزاقی ، علی رشدی ، علی اکبر
قاسمی ، محمد کاظم زاده ، حسین
سهی زاده ، علی اکبر دهقانی ،
عباس مقدم . ابراهیم جلال‌الدین ،
علی رضائی ، علی اکبر حلاجی ،
حسن جوانی ، سید علی میری ،
حسین پرهبز کار ، حسین عباسی،
حاجی علی خوانساری ، علی اکبر
صمیمی ، یداله مهدی ، مهدی‌کریم
نیاء ، حسین دهقانی ، علی اکبر
مسلمی ، ماشاءاله صادقی ،ماشاءاله
سلطان محمد ، محمد صمیمی ،
حاجی علی نظری ، عابد دهقانی ،
رضا اکبری ، علی اکبر دهقانی ،
حسین کریم پور ، محمد قاسمی ،
محمد حسین ابیانه ، رضا صفائی ،
ابوالقاسم قاسم زاده . حاجی مهدی
نظری ، علی اکبر فدائی ابیانه ،
حسین محمدی ،علی اکبرپرهیزکار،
علی مهربان ، عباس دستوری ،
محمد اشرافی فرد ، عزیزاله جانی،
حسین غیاثی ،محمد سمیعی ،مهدی
سمیعی،حسین‌صادقی ،عباس‌صدری،
ماشاءاله ملکی، ابوالقاسم‌منصوری،
مهدی گیوه‌چی ، عابد دهقانی ،
زین‌العابدین عابدپور ،رضاکبیریان،
رحمت‌اله خضوئی ، علی خضوئی .
حسین حسین زاده ، علی سلامی .
علی اکبر زارعی ، محمدسره‌ابیانه.
محمد مهدوی ، عباس محمدعباس.
عباس نیکبخت مقدم ، عباس‌صدری.
حسین کوتاهی ، ماشاءاله سلیمانی،
محمد علی شعبان ، علی آقابابان
پور ، علیمحمد بیابان پور ،غلامرضا

پیروزفر ، رضا زارعی ، علی جهانی،
علی اکبر سلیمانی ، علی اکبر
سلطان محمد ، عزیزاله مسلمی ،
عباس‌رضائی،حاجی حسین‌سلیمانیان،
عزیزاله امینی ، محمد حسین
سلیمانی ، علی اکبر چراغی،عباس
منیری ، محمد درویشی ، عباس
میدانی ، حسن کامرانی ، حاجی
عباس حاجی پور ، زین‌العابدین
زارعی ، عزیز زارعی ، محمدمحسن
ابیانه ، محمد حسین صفائی، علی
اکبر عسگریان، محمدحسین ابیانه،
عباس گیوه‌چی ، محمد هادیزاده،
محمود انصاری ، غلامحسین‌خیاطی،
مهدی آتش زر ، علی اصغرعبدی ،
عباس مزروئی ، علی حکیم زاده ،
ماشاءاله فتائی ، علی شفیعی ،محمد
بزاز ، محمد بهزاد ، علی عابد ،
یحیی رجل ، عباس زمانی زاده ،
محمد محمودی ، حسین غلامی ،
حسین قاسم زاده ، رضا قاسم زاده،
حسین شجاعی ، علی احسانی ،تقی
سهیل ،ماشاءاله امینی ، علی‌باقری،
نژاد ، علی سپری زاده ابیانه ،
رمضان قنبری ، محمد چراغی ،
علی اکبر نیکخواه ، مهدی‌سلیمانی،
عباس سلیمانی ، محمد سلیمانی ،
حسین حسن رضائی ، ابوالقاسم
قاسمی ،حسن طالبی ،محمد استوان،
رمضان ملائی ، محمد حسین‌امینی،
علی مسلمی .

حاجی محمد نجفی ،عباس نعیمی،
محمد طراوت ، یحیی جمالی ،عباس
حسین نظری ، حسین نیکوکار ،
عباس رحیمی ، محمد ابوالقاسمی،
علی اکبر آقابکی ، رضا رحیمی ،
ماشاءاله صداقت‌فر ، محمد رحیمی،
حاجی حسین رحیمی ، علی اکبر
طالبی ، عباس‌طالبی ، ماشاءاله‌طالبی،
عباس پاشائی ، سید معصوم‌موسوی،
هنجنی ، رضا کارگر ، ناصر
اسماعیلی‌زاده ،ابوالقاسم‌ابوالقاسمی،
ماشاءاله طالبی ، رضا طالبی ،حسین
طالبی ، رضا قدیری ، سید جلال
موسوی هنجنی ، احمد کارگر ،
حسین دنیا دیده ، حسین اسماعیلی،
عباس اصفهانی ، رضا مجمد زاده ،
عباس کامرانیان ، محمد احمدی ،
حبیب‌اله آقاجانی زاده ، ماشاءاله
علی پور ، علی اکبر کامران ،
حسین کامران، حاج‌محمد آقاجانی،
محمد آقاجانی ، حاجی علی‌میرزائی،
عباس نظری ، ماشاءاله محمدزاده ،
رضا توکلی ، میرزا حسن زاده ،
محمود معینی ، حسین نیکوکار ،
علی محمد زاده ،حسین ابوالقاسمی،
ماشاءاله قاسمی ، حسین آقا جانی ،
رضا احسانی ، محمداحسانی ،حسین
ارمغان ، حسن آقا آقاجانی ،حاجی
حسین دهقانی ، ابراهیم کامرانی ،
محمد کامرانی ، محمد محلی ،
ماشاءاله اسماعیلی ، عباس توکلی،
اکبر کاشانی ، حسین جلالی ،
محمود خشنودی ، عباس قاسمی ،
عباس نیکوکار ، ماشاءاله سمیعی،
علی محمد زاده ، عباس علیپور ،
علی‌اکبر اصفهانی ،حسین شاه‌پری،
رضا شاه پری ، رضا مهدوی ،
حسین اسماعیلی ، ماشاءاله رحیمی،
علی سلمانی ، رضا کریمی ، محمد
علی طره‌ای ، ماشاءاله صادقی ،
رضا ربیعی ، رضا عین علی ، علی
پوریان .

ماشاءاله عظیم نژاد ، محمد
صادقی ، سید حسن عزیزی ، سید
جواد یارندی، احمدعابدی ،شکراله
صادقی ، نعمت‌اله شریف ، جعفر
گندمکار ، قربانعلی نعیمی ، محمد
سلمانی یارندی ،محمد علی‌صدوقی،
سید نعمت‌اله احمدی ، سید حسن
عزیزی ، سید حسین عزیزی ،سید
محمد نامی ، علی اکبر حسینی ،
حسین حسینی ، ابوالقاسم حسینی ،
محمد علی عابدی ، نعمت‌اله کاشی
یارندی ، رضا کاشی یارندی ،
حسین کاشی یارندی ، سید حسین
خزرائی ، علی نجفی ، محمد نجفی،
حسن نجفی ، حسین رفیعی ، حسن
رفیعی ، حسین صدوقی ، حسن
صدوقی ، حسن شریفی ، محمد
شریفی، حسین‌ذکریازاده ،قدرت‌اله
ذکریان ، فیض‌اله یارم پور ،
سیف‌اله یارم پور ، علی اکبریارم‌پور،
نصرت‌اله یارم‌پور، ماشاءاله یارم‌پور،
ابوالقاسم جاوید ،حسن آرایش ،
محمد حسن یارم پور ، حسن‌شریف
یارندی ، رضا صدوقی یارندی ،
احمد صدوقی یارندی ، حاجی محمد
صدوقی یارندی ،سید محمد علی
یارندی ، رضا یارندی ، سید
هدایت اله یارندی ، سید علی اکبر
میربابا ، نظام یارندی ،سید مرتضی
یارندی ، سید ولی یارندی ،اصغر
جوکار ، علی امیر یارندی ،ماشاءاله
جوکار قربانعلی یارندی ، حسن
هادیزاده ،محمد هادیزادم، ماشاءاله
هادیزاده علی صدوقی ، علی اکبر

باقری ، حسین باقری ، علی باقری،
باقر باقری ، رمضانعلی باقری ،
محمد علی باقری ، حاجی عباسعلی
فرد پور ، حاجی غلامرضا یارندی ،
محمد علی ملکی ،علی اکبر ملکی،
ابراهیم ملکی ، رمضانعلی ملکی ،
حسین ملکی ، رضا ملکی ، رضا
ملك یارندی ، حسن تقی نژاد ،رضا
تقی نژاد ، حسین عابدی ، عباسعلی
عابدی ، محمد حسین عابد ، یحیی
شریبی ، یارندی ، حسنعلی شریفی
یارندی ، شریف شریف یارندی
محمد علی اسمعیلی ، غلامرضا
اسماعیلی ،عباس‌اسماعیلی ،غلامرضا
شعبانپور ، یداله یخچالی ، حسین
یخچالی ، محمد حسین یخچالی ،
محمد اسلامی‌یارندی، عباس‌سعیدی
یارندی ، سیف‌اله یارندی ، محمد
علی ابدی ، حسین ابدی ، علی
اکبر ابدی ، عباس ابدی . علی‌اکبر
حاجی صادقی ، حسین صادقی ،علی
اکبر صادقی، رضا غلامرضایارندی.
ماشاءاله میر علی اکبری ، سید
محمد علی اکبری ، سید مصطفی
عزیزی ، حاجی محمد اولیاء رفتار.
عباسعلی مجیدیانی ، محمد کاشی
یارندی ، علی میرزائی ، علی‌اکبر
میرزائی ، رمضانعلی نعیمی یارندی،
حسن نعیمی ، مهدی سلیمانی ،
غلامرضاسلیمانی، ماشاءاله‌سلیمانی،
عباسعلی احمدی ، ابوالقاسم‌احمدی.
محمد علی احمدی ، مصطفی‌احمدی،
میرزا حاجی احمدی ، محمد علی
حاجی حسینی، حسین‌حاجی حسینی،
میرزا حاجی‌حسینی ، حسین کریمی،
کریم کریمی ، حسن کریمی ،
ابراهیم صانعی ، علی اکبر صانعی،
محمد صانعی ، محمد نبی صانعی ،
حسن صانعی ، حسین صانعی ،امیر
میرزائی ، محمود یارم پور ، حاجی
محمد تقی یارم‌پور ، علی اکبر
رمضانی ، حسن رمضانی ، ماشاءاله
صادق یارندی ، علی اکبر حدادی ،
حسین حدادی ، ماشاءاله حدادی ،
محمد علی عباسعلی نظری ، علی
محمدی علی اکبر نظری ، نصرت‌اله
نظری ، غلامرضا همایونی ، حسین
همایونی ، علی اکبر گندمکار ،
حسین گندمکار ، حسن گندمکار ،
جعفر قلی گندمکار ، عباس‌ملائی ،
رمضانعلی ملائی ، جعفر ملائی ،
ماشاءاله ملائی ، ماشاءاله کاشی ،
محمد علی کاشی ، محمد علی
صادقی ، نصرت‌اله عباسی ، خسرو
عباسی ، محمد یارندی ، عباسعلی
عباسی ، رضا قلیاقی یارندی ، سید
عباس یارندی ، سید مهدی‌یارندی،
علیرضا نظری ، باقر یارندی ،رضا
علی رمضانی ، حسن علی رمضانی،
علی اکبر رمضانی ، عباسعلی ملك
سیر ، علی اکبر ملك سیر ، اصغر
ملك سیر ، قدرت‌اله یارم پور ،
محمد علی صدوقی یارندی ، حیدر
کاشانی ، حسین صالحی ، علی
صالحی ، علی یارندی ، حسین‌نجفی،
یارندی ،محمد رضااصغری یارندی،
اصغراصغری یارندی، عباس‌اصغری
حسین گلی ، عباس گلی ،ماشاءاله
روزمند ، غلامرضا ملکی ، غلامرضا
گل محمد ، محمد گل محمد ،
نصرت‌اله گل محمد ،سید یعقوب
یارندی ، امیر حسین یارندی ،سید
محمد علی ابدی ، رضا ابدی ،
هدایت اله یارندی . سید محمدعلی
ابدی ، رضا ابدی ، هدایت‌اله
یارندی ، حسین عربی‌نژاد ،ماشاءاله
حسنی بهرام بهرامی ، محمد علی
عربی نژاد ، قربان عظیمی ،امیر
عظیمی .

حسن علیخان قطب ،حسام صفا،
احمد قطب ، احمد رازقی ، میرزا
رضا چیمه زاد ، ملا حسین احسانی،
حبیب‌اله نجفی ، عزیزاله نجفی ،
نظام‌الدین احسانی ، حسن احسانی،
غلامرضا احسانی ، حسین رازقی ،
سید جواد جلالی ، علی اکبرامیری،
جواد ابوالحسنی ، قنبر امیر بکی ،
مهدی قطبی . محمد علی قطبی ،
عباس چیمه‌ای ، سید مراد جلال
زاده ، عزیز جلالی ، سید جواد
محسنی ، حسین سر پرنده ، سید
رضا جلالی ، چیمه رودی ، سید
حسین چیمه رودی ، بخش علی
اکبریان ، اکبر اکبریان ، عبدالی
عبادی، عزیزاله عبادی، امراله‌عبادی،
محمد بهرامی جواد بهرامی ،رضا
امیری ، علی اکبر امیری ،غلامرضا
امیری ، محمدامیری ،ابراهیم‌امیری،
غلامرضا امیری ، محمد امیری .
ابراهیم امیری ، عباس بی باك .
قدرت‌اله ایرانی ، رضا لباف،مصطفی
لباف ، علی لباف ، سید محمد
هاشمی ، رضا امیری ، علی امیری ،
حسین امیری، محمد امیری‌چیمه‌ای،
صادق صادقی ، عباس دلخواه،شهاب
دادخواه ، ابوالحسن دادخواه ،علی

بقیه در صفحه بیست ویکم

عریضه سرگشاده اهالی نطنز

بقیه ازصفحه ۲۰

اصغر دادخواه ، محمد دادخواه ، حسن دادخواه ، رضادادخواه ،محمد دادخواه ، ناصر دادخواه ، محمد دستان ، صفر سربرنه‌ای ،فضل‌اله سر پرنده‌ای ، رمضان سر پرنده‌ای، علی اکبر سر پرنده‌ای ، محمودسر پرنده ، حسین رضا زاده ، محمد ظهیری ، محمد رضا زاده ، حسین رضا زاده، عباس‌امیری ، علی‌امیری، عباسقلی صادقی ، عباس اسدی ، احمد اسدی ،احمد ضیائی صادقی، عباس اسدی ، احمد اسدی ، احمد ضیائی ، سید عباس جلالی ، سید محسن جلالی ، سید هاشم جلالی، سید ماشاءاله جلالی ، سید جلال جلالی ، سید محمد جلالی ، فرهاد موسوی ، محمد موسوی ، سید محمد موسوی ، محمد اسدی ،سید محمود میری ، سید جواد میری ، سید حسن میری ، سید علی جلالی، سید عباس جلال‌زاده ، قنبرعباسی، محمد صادقی ، حبیب‌اله صادقی ، محمد اقچیمه‌ای ،ماشاءاله‌احسانی ، مهدی احسانی ، علی اکبر باقری ، قنبر انصاری ، عزیزاله ابراهیم‌بکی، سید جواد جلالی ،سید احمدجلالی، سید عزیزجلالی ،سید حسین‌جلالی، سید عباس جلالی ، سید اصغر جلالی ،سید اصغر جلال زاده ،سید عباس جلال زاده ، محمد ابراهیم بکی ، حیدر خاوری ، اصغر خاوری، محمد رحیمی ، قدرت رحیمی ،چراغ علی رحیمی ، سید حسین جلالی، حسن موذنی ، عزیز موذنی ، سید علی جلالی ، سیدنعمت جلالی ،اکبر معظمی ، عباس معظمی جیمسه‌ای ، سید رحیم‌جلالی ،سید رحمت‌جلالی، سید علی اکبر جلالی ، ماشاءاله مرادی ، عباس انصاری ، عباس اسماعیلی ، عباس احسانی ، حسین غلامی ، احمد غلامی ، علی غلامی ، عباس ابراهیم زاده ، محمد اربابی ، رضا صمدی ، محمد صمدی ، اصغر احسانی ، ماشاءاله ابوالحسنی،حسن ابوالحسنی ، سید محمد جلالی ، حسین باقری ، رضا احسانی ،محمد احسانی ، سید عبداله جلالی ، رضا عبادی ، سید حسین جلالی ، ابراهیم نیازیان، محمد امیری، امراله‌عبادی، عزیز عبادی ، برات علی باقری ، امین رولتی ، محمد امیری ، حسین امیری ، صادق امیری ، عباس‌امیری چیمه‌ای ، احمد امیری ، علی‌لبافی، نعمت لبافی ، غلامرضا اربابی ،رضا لبافی ، محمد تقی زاده ، احمد تقی زاده ، قاسم تقی زاده ، یحیی تقی زاده ، محمد فتح‌الهی ، عزیزاله بیباك ، سید رضا حسینی ، علی امیری فرد ، حسین خسروی ،حسن باقری ، حسین کوسه‌ای ، حسن ثنا احسانی ، چیمه‌ای ، اصغر احسانی ، فریدون فتح‌الهی ، محمد انصاری ، حسین ابراهیم بکی ، سید اسماعیل امیر مصیبی ، سید دخیل جلالی، منصور چیمه‌ای ، ناصر چیمه‌ای ، غلامرضا باقری ، حسین باقری ، حسین امیری ، اصغر اسماعیلی ، محمد حبیبی ، حسین میرزائی ،سید ابوالقاسم رازقی ، محمود رازقی ، حسن وزیری چیمه‌ای ، سید احمد وزیری چیمه‌ای، حاجی شعبانعلی شهاد ، حاجی‌محمد علی نظری ، حاجی محمد شهاد ، حاجی محمد اکبری ، حاجی محمد علی کروندی ، حاجی احمدمصلحی شاد ، حاجی ابوالقاسم مصلحی‌شاد، حاجی محمد مصلحی شاد ، حاجی محمود قرائی، حاجی‌آقا محمدقرائی، حاجی حسین قرائی ، حاجی حسن قرائی ، حاجی اسداله‌شریفی ،حاجی حسن کیهانی ،حاجی نعمت‌اله‌حاجی باقری ، حاجی شکراله حاجی‌باقری، حاجی خداداد نورالهی ، حاجی غلامرضا شاکری، حاجی سیدحسین میر آفتاب ، حاجی عباس قاسمی ، حاجی غلامرضا توسلی ، حاجی غلامرضا صفوی ، حاجی حسین میرزائی ، حاجی‌احمد احمدی،حاجی عباس کنجانی ، حاجی تقی حاجی شریف ، حاجی آقا میر ، حاجی عباس صفری ، حسن حاجی‌شریف ، حاجی عباس افشار ، اصغر حاجی شریفی ، آقا رضا حیدری ،شعبان علی حیدری ، حداد احمدی ، محمد آقا احمدی ، عزیز آقائی ، محمد میرزائی ، حسن ابراهیمی ، رضاعلی ابراهیمی ، آقائی ،رمضانعلی حاجی ملائی ، ماشاءاله قاسمی ،ماشاءاله ابراهیم پور ، علی اکبر میرزائی ، علی میرزائی ، رمضانعلی میرزائی ، حسین مظاهری ، سید جلال شمس کنجانی ، سید علی شمس کنجانی، امیر صفری ، محمد آقا حاجی شریفی ، شعبان جعفری ، سیدجعفر شمس کنجانی ، سید مهدی عمادی، سید عبدالکریم میر مهدی ، محمد ابراهیم پور ، سید محمد جعفری ، ماشاءاله حیدری ، سید مهدی‌عمادی متائی ، حسین ابراهیمی ، رمضان شریفی ، سید احمد سعیدی ،جواد محمدی ، علی اکبر خزائی ،عبداله خزائی ، سید ماشاءاله امیری ،سید عباس میر غنی ، سید علی اکبر جعفری ، فرج جعفری ، سیدمحمد علی فاضلی ، حسن باقری ،ماشاءاله سمیعی ، حسن احسانی ، عباس محمدی ، زین‌العابدین انوری ،علی اکبر شاکری ، محمد شاکری ، عباس شاکری ، محمد جعفری ، نور الهی ، قدرت‌اله نور الهی ، ماشاءاله جمعه‌ای ، محمود نظرزاده، غلامرضا جعفریان ، سید مرتضی ابراهیمی ، محمد خزائی ،ماشاءاله اسمعیلی، علی‌اکبرصفری،نصرت‌اله جهانی ، حسین صفر زاده ،غلامرضا صفری ، فرج‌اله حاجی باقری ، ابراهیم سعیدی ، حبیب‌اله‌عباسیان، سید رضا میر غنی ، محمود میرغنی، محمدعلی کنجانی، حسینعلی کنجانی، حسین خزائی ، شعبانعلی خزائی ، رضا اسدی ، ماشاءاله حسین‌زاده ، حسین حسین پور ، علی اکبرجهانی، ماشاءاله مهدی کنجانی ، حسن‌آقا اسدی ، غلامرضا اسمعیلی ، سید مهدی فاضلی ، رضا افضلی ،اصغر خزائی ، غلامرضا صیادی ، حسین صادقی ، علی اکبر عمادیان ،حاجی سید فرج‌امیری ، محمدآقا محمدی، محمد باقر باقریان ، سید جعفر رمزی ، علی اکبر خاتمی ،ولی اله مرز زاده ، حسن میر حمیدی ، احمد خزائی ، رمضان علی غلامی، سیدمحمدفاضلی، محمدعلی‌محمدی، محمد آقا صفریان ،سید محمد سعیدی ، عباس پناهی ، علی قاسمی، عباس سلیمانی ، رمضان قاسمی ، سید حسین میر محمدی ، حسن رمضانی ، سید حسین‌فاضلی ،عباس ابراهیمی ، سید فرج امیری ،حسین کروندی ،حسین‌جوانی، علی‌جوانی، حاجی ابراهیم پور ، رمضانعلی ابراهیم پور ، عباسعلی ابراهیم پور، ملا محمد ابراهیم پور ، محمدملاء کریم ، رضا کروندی ، علی اکبر آقا محمدی ، محمد آقا محمدی ، رضا نظری ، محمد اسماعیل حسین زاده ،رضا عسگری ، عباس اسدی، فتح‌اله جهانی ، حاجی بابا زاده ، نصراله جهانی ، حسین جهانی ، علی اکبر شریفی ، محمد علی شریفی ، رمضان شریفی ، علی اکبر کروندی ، محمد باقر شبان ، محمد شبان ، شعبانعلی جهانی ، علی میرزا فاطمی ، محمد فاطمی ، محمد نوری ، علی نوری ، محمد اسدی ، محمد ابراهیمی ، عباس صالحی ، اسداله رضائی ، علی ذکی زاده ، حاجی ذکی زاده ، رجبعلی جلالی ، اکبر اسدی ،رحیم هاشم زاده ، محمد حیدری ،دخیل رضائی ، حسن وهابی ، قربانعلی هاشم زاده ، حسن زکی زاده ،محمد علی بخشش ، قربانعلی امین ،محمد علی وهابی ، غلامرضا وهابی ، سید عباس میری ، محمد بخشش ،محمد علیزاده ، رضاعلیزاده ، خسروجانی، نادعلی زکی زاده ، ماشاءاله‌حیدری، حسین زکی زاده ، سید علی‌سیدی، علی نظری ، ماشاءاله نظری ،لطفعلی امین ، محمدرعیت ، شعبان‌رمضانی، جعفر بخشش ،محمد علی زکی‌زاده، محمد علی ملکی ، حسن بخشش ، جواد نعیمی ، محمد ملکی ،رمضان علی قربی ، محمد زکی زاده ،محمد علی نوروزی ، رمضان علی نوروزی ، رحمن زکی زاده ، قدرت آقا زکی زاده ، فرج‌اله اسماعیلی ، محمد اسماعیلی ،صفر علی اسمعیلی ، جوادمیرزائی ،حسین اسماعیلی ، حسن مصلحی ، اکبر مصلحی ،لطیف‌رضائی، داودفلاحتی، میرزا بخشش ، حسن رضوانی ، محمد زراعت کار ، محمود قربی ، اصغر صالحی ، بمانعلی هاشم‌زاده ، رضا ایمانفر ، نعمت آقا رضائی ، صفر علی نوروز پور ،علی عسگری، ماشاءاله زارع ، محمد علی زارع ، محمد علی نیکخو ، یوسف‌رضائی.

ازمنطقه بادرود

فتح‌اله افصحی ، حسین رحیمی ذبیح‌اله فاطمی ، محمد جامعی،حسن رستگار ، حسین یگانه ، اسداله کربلائی ، احمد حسینی ، علی دهستانی ، حسین خوبیان ، حسین رجبی ، یوسف معزی، محمدشهبازی علی بادرودی ، حسین قره باغی ، احمد یگانه ، محمد اعرابی ، محمد علی شاهانی ، استاد حسن حاجی زاده ، نوراله عباسیان ، محمدعلی افصحی ، علی افصحی ، نوراله بزبخت ، مسیب عباسیان ، شیرعلی عباسیان ، رضا شریفی مقدم ،عباس علی احمدی ، علی احمدی ، علی محمد احمدی ، علی قربانیان ،شیر علی قربانیان ،هدایت فخار ،حسین حیدری ، قدمعلی قربانیان ، اصغر کریمی مدنی ، محمد نرگسیان ، علی اکبر ره‌گشا ، علی قربانی ، احمد بغدادچی ، محمد صدری ، شیر علی دهقانی ، جعفر فتاحی ، احمد خضائی ، ذبیح‌اله احمدی ، غلامحسین زینلی ، احمد آقاجانی، مسلم خضائی ، ماشاءالله قربانیان، علی جان کربلائی ، قدمعلی شعبانی ، علیمحمد جوانی ، نصرت‌اله علاق‌بان ، علیمحد جوانی، ماشاءاله مسروریان ، مسیب نظری، جعفر آقا باغبان ، شیر محمدغروی رضا قلمی اکبر ، صفر علی احمد بیگیان ، رضا کربلائی ، عباسعلی رعیتی ،رحمت‌اله خضائی ، قدرت‌اله خضائی ، عباس گودرزی ، عباس توتونچی ، عباس کربلائی ، محمد علی سعیدی ، علیرضا اعرابی ، غلامحسین احمدی ، صادق خان‌علاق بان ، رمضان گودرزی ، رمضانعلی سپهری ، نوراله سعیدی ، ماشاءاله سپهری ، حسین رضا شریفی ، نوراله اعرابی ، نوراله شهبازی ، حاجی محمود غلامی ، حاجی دیدار دهقانی ، نوراله دهقانی ، استادمحمد نظری ، نصرت‌اله فاطمی مقدم ، رحمت‌اله فاطمی ، پرویز برهمند ، ناصر افصحی ، محمد علی حیدری رمضان حیدری ، حسین دشتی ، حاجی دهقانی زاده ، نوراله دهقانی، حسین صدیقی ، حاجی محمدغلامی، اکبر بادرودی ، حاجی غلامحسین جعفر پور ، احمد فلاح ،علی‌بوستانی رضا غلامی ، حسین دهقانی ، حاجی محمد آقا امیر سلیمانی ، علی‌آقا زاهدی ، حاجی علی اکبر اکبریان، علیمحمدشهبازی،حسین‌قلعه‌ای،حسین رحیمی،حاجی عباس‌رحیمی، حسین یاصمی‌نوراله‌خوبیان‌علی‌آقاجعفرزاده ماشاءاله جعفرزاده ، حسین غلام حسن یوسفیان ، حسین دهقانی ، علیمحمد واحدی ، عباس رشتی ، عباس رشیدی ،غلام قربانیان ،نوراله زاهدی ، حسین غلامی ، علی‌حاجی زاهدی ، محمد علی محمدی ، احمد صفدری ، عبدالله صفدری ، جعفر حاجی زاده ، مسیب کدخدائی ، احمد کدخدائی ، نوراله جعفری ، عباس جعفری ، علی مریبان ،عباس رستمی، احمد شبانی ،رضازاهدی حسن شوکتی ،رحیمی، احمدرحیمی رضا زاهدی، علی زاهدی ، علی دهقانی ، حسین حاجی زاده ، علی محمد حاجی زاده ، حاجی مسلم حسینی ، نوراله طالبی ، سیف‌اله صفدری ، عباس صفوی ، عبداله صفوی ، علیمحمد واحدی ،نصرت‌اله واحدی ، جانعلی قربانیان ، علی غلامی ، حاجی غلامی ، ماشاءاله حاجی زاده ، نوراله سلمانی ، خسن سلمانی ، علی تقی زاده ـ فضل‌اله صدیقی ، رضا اکبری ، حسین حسینی ، نصرت‌الله دهقانی ، علی رضا خوبیان ، علیمحمد غـلامی، عباس رحیمی ، احمد شوکتی ، حسین صفوی ، حسین جامعی ، خوبیان ، خانعلی چراغی ، جعفر صدیقی ، حسین قربانیان ، احمد جعفری ، حسین صفوی ، احمد شهبازی ،رضا شهبازی، علی‌شهبازی اسداله دشتی ، احمد شاهدی ،رضا جعفرزاده ، رحمت دهقانی ، رحمت بدی زاده ، عباس فلاح زاده ،نوراله عباس فلاح زاده ، نوراله حاجی‌بیدار احمد شهبازی ، علی آقا احمدی ، صدراله بادی زاده ، حسین کمالی، نظر علی قربانیان ، غلامحسین‌یگانه حاجی علی یگانه ، حسین زاهدی ، احمد علی بگی ، اکبر بگی ، حسن شهبازی ، حسینعلی شهبازی، غلامرضا احدی ،قدمعلی قربانیان، حسن اخلاقی ، عباسعلی یونسی ، حاجی غلامحسین قربانیان ، حسین علاگی ، علی زاهدی ، حاجی نوراله جعفر پور ، مسیب جعفرزاده ، عباسعلی تسائی ، رحمت امیری ، محمد علی ترگا ، احمد صدیقی ، حسین جعفری ، عباسعلی جعفری ، حسن جعفری ، حسین احمدی ،رضا زاهدی ، جعفر زاهدی ، نوراله عدلی نصرت‌اله سعیدی ، نوراله غضنفری حسین تربتی ، محمد علی نعیمی ، احمد نعیمی ، عباس میرسیدی ، عین‌اله عباسعلیان ، غلامحسین دادرس ، علی اصغر غفاری ، حسین انصاری ، غلامحسین داروغه ،محمد علی بنائی ، علی بنائی ، روح‌الـه غضنفری ، رضا قلی غضنفری ،علی پور سعیدی ، محمد سعیدی عزیز امیری ، محمد حسن امیری ، حاجی ابراهیم خواجه امیری ، سید محمد سجادی ، محمد رجبعلی ، محمدعلی صمیمی ، محمد عسگری ، حسن عسگری ، رضا انصاری ، حسین:

صالحی ، حسن صالحی ، روح‌اله محمودی ، قدرت‌اله سلطانی ،حسن دادگر ، حسین عابدی ، حسن‌عابدی هوشنك رضوانی ، تیمور صولتی ، جمشید صولتی ، محمد انصاری ، جلیل بیات ، محمد عابدی ، عباس انصاری ، حسین بیـــات خالدی ، رضاخادمی ، محمدتوکلی، محمد دادگر ، ذبیح‌اله محمودی ، حسن صفری ،بهرام جعفری ، استاد رضا صالحی ، محمد صالحی ،نعمت صالحی ، داود باله ، غلامرضاصالحی رمضان ،صالحی ، محمد صالحی ، عزیز توکلی ، نوراله توکلی ،حسن مهابادی ، حسین مهابادی ، حسین علی مهابادی ، نعمت اله جواجه امیری، عباس سلطانی، اصغرجلالی، حسین جلالی ، عباس جلالی ، علی محمودی ،حسین ترابی ، عباس ترابی ، میرزا حسن مجیدیان ، جهانگیر انصاری ، حسن صفری، روح‌اله سعیدی ، احمد صالحیان، محمد کریمی ، عباس عابدی ،سید حسن حسینی ، سید عباس حسین، جلیل فولادی سلیمان فولادی ، قدرت اله حسینی ، نوراله حسینی، محمد سعیدی ، احمد توکلی علی ترابی- نور محمد صفری ، میرزا محمد عابدی ، میرزا علی اکبر عابدی ، جلیل خادمی ، سید جلال، سید علی ، محمود صالحی ، حسین صالحی ، سیف اله صالحی ،نعمت‌اله ترابی ، محمد عابدی ، استادعباس صادقی ،نوراله منتظری ، نوراله مهربان‌هرمز رشیدی، حسن‌مهربان، محمد مهربان ، علی مهربان علی انصاری ، عباس اسمعیلی ، نوراله نعمتی ، عباس نعمتی ، محمد نعیمی، کاظم رشیدی ، محمد رشیدی ،رضا استواری ، رحمت استواری ،فریدون صولتی ، حسین بیات خالدی ، سیاه رستگار،حشمت‌اله‌رستگار ،سیف‌اله محمدی‌امیرالهی،رمضان عسگری ، عباس‌کاظمی، نوراله قدوسی ، علی قدوسی ،حسین قدوسی ، حسن کاظمی ،رحمت سعیدی ،علی‌سعیدی رضا زهرائی احمد خاکباز ، محمد خاکباز ، حسن خاکباز ، محمد نسترن نوراله‌نسترن ـ روح‌اله‌نسترن اسداله صمدی عباس نجفی ، علی نجفی ، حسین نجفی ، نوراله یزدی، علی جعفر زاده ، احمد جعفر زاده ، عباس جعفر زاده حسن جعفر زاده، رضا جعفرزاده ، خلیل محمودی ، جعفر محمودی، یداله‌کریمی ،حسن خواجه امیری ، عباس‌خواجه امیری، یداله عسگری ، حسین دادرس ، حسین نعمتی ، حسن نعمتی ، عباس نعمتی ، علی کچوئی ، سید مهدی موسوی ، سید تقی موسوی ، سید رضا موسوی ، سید هاشم موسوی، احمد کاظمی حسن کاظمی ، حسن حسینی،تقی‌حسینی،حسین‌حسینی،علی حسینی ، کریم‌انصاری ،نعمت‌جعفر زاده ، حسین رشیدی ، حاجی خان اکبر زاده ، منوچهر آزاد ، عباس انصاری ،هوشنك رضوانی ، تیمور رضوانی ، نوراله مهربان ، اکبر رشیدی ، حسن مهربان ، محمد مهربان ،علی اکبر مهربان ، علی انصاری ، عباسعلی اسمعیلی ،نوراله نعمتی ، عباس نعمتی ، محمد نعمتی کاظم رشیدی .محمد رشیدی ،رضا استوار ، رحمت استوار ، حشمت رستگار ، سیف اله محمدی ، رضا انصاری ، حسن صالحی ، قدرت‌اله سلطانی ، حسن دادگر ـ حسین عابدی ، حسن عابدی ، محمدتوکلی رضا خادمی خالدی ، حسن جعفر محمد داد گر ، علی محمودی ، روح‌اله محمودی، ذبیح‌اله محمودی، بهرام جعفری ، استاد رضا صالحی، محمد صالحی ، نعمت صالحی ،غلام صالحی ، رمضان صالحی ، محمد صالحی ،عزیز توکل ، نوراله‌توکل حسنعلی مهابادی ، صالحی ،حسین علی مهابادی ، نعمت‌اله خواجـه امیری ، عباس سلطانی ، اصغر جلالی ، حسین جلالی ، عباس‌جلالی نوراله‌محمودی،استاد عزیزمحمودی، حسین ترابی ، عباس ترابی ،میرزا حسن مجیدیان ، جهانگیر انصاری، حسن‌صفری ،روح‌اله سعیدی، احمد صالح نیا ، محمد کریمی ، عباس عابدی ، سید حسن حسینی ، سید عباس‌حسینی، جلیل‌فولادی ،سلیمان فولادی نوراله‌حسینی، محمدسعیدی، احمد توکلی ، علی آقا ترابی ، نوراله صفوی ـ میرزا محمدعابدی- میرزا اکبری ـ جلیل سید علی ـ محمود صالحی ـ حسین صالحی ـ سیف‌اله صالحی ـ نعمت ترابی ـ محمد عابدی ـ سید عباس صدقی- نوراله غضنفری ـ رمضان‌عسگری- عباس کاظمی ـ نوراله مددی ـعلی مددی ـ حبیب مددی ـ حسن کاظمی رحمت سعیدی ـ علی سعیدی ـ

رضا زهرائی ـ احمد خاکباز ـ محمد خاکباز ـ حسن خاکباز ـ محمد نسترن ـ نوراله نسترن ـ روح‌اله نستری ـ عباس نجفی ـ علی نجفی ـ حسین نجفی ـ نوراله یزدی ـ عباس یزدی ـ علی جعفر زاده ـ احمد جعفرزاده ـ عباس جعفرزاده ـ حسن جعفرزاده ـ رضا جعفر زاده ـ جلیل محمودی ـ جعفر محمودی ـ یداله کریمی ـ حسن خواجه امیری ـ عباس خواجه امیری ـ علی آقا عسگری ـ حسین دادرس ـ حسین نعمتی ـ حسن نعمتی ـ عباس نعمتی رضا انصاری ـ حسن شریفی ـ نوراله سعیدی ـ جهانگیر سعیدی- جهانگیر انصاری ـ عباس امیر سعیدی ـ نصرت سعیدی ـ علی بنائی ـ استاد محمد بنائی ـ سید تقی موسوی ـ عباس احمدی‌ـ خالدی رضا شریفی ـ محمد عابدی ـ عزیز امیری ـ حاجی رحیم خواجه امیری- روح‌اله عباسعلیان ـ حسین زارعی- روح‌اله غضنفری ـ اکبر سعیدی ـ اکبر حائری ـ حسین سعیدی ـ ناصر میرسعیدی ـ محمد عابدی- حسن جمعه ای ـ محمد سعیدی ـ سید رضا موسوی ـ ذبیح‌اله‌سعیدی- حسین جیدربیگی ـ عباس سعیدی- جلیل خادمی ـ علی سعیدی ـ علی اصغر غفاری ـ محمد زارعی ـ عباس سعیدی ـ رضا الهی ـ حسین‌سعیدی مقدم ـ محمد امیر جانی ـ عین‌اله علی‌پور ـ غلامرضا دهدشتی ـ علی سعیدی ـ محمد رضی ـ حشمت‌اله سعیدی ـ حسین عابدی ـ حسن عابدی ـ حسینقلی محمدیان ـ محمد محمدیان ـ علیمحمد محمدیان ـ رضا قلی غضنفری ـ نوراله غضنفری نعمت‌اله سعیدی ـ حشمت‌اله‌سعیدی علی سعیدی ـ نوراله سعیدی زاده ـ محمد فرازنده ـ جعفرفرازنده نوراله فرازنده ـ رضا فرازنده ـ استاد محمد بنائی ـ علی بنائی ـ ذبیح‌اله سعیدی ـ حسن صفری ـ حبیب‌اله صفری ـ روح اله صفری- محمد خدام ـ حسین خدام ـ محمود سعیدی ـ مسعود سعیدی ـ محمود سعیدی ـ یحیی خواجه امیری ـ صدراله خواجه امیری- حسن‌خواجه امیری ـ روح‌اله خواجه امیری- محمد محمودی ـ امیر محمودی ـ حسین عابدی ـ علی عابدی ـ سید حسین حسینی ـ روح‌اله غضنفری سید احمد حسینی ـ سید میرزا حسینی ـ آقا حسین حسینی ـ غلام دادرسی ـ میرزا عابدی ـ بیگعلی امیری ـ حبیب‌اله عابدی ـ احمد سعیدی ـ عباس سعیدی ـ اکبر سعیدی ـ محمد سعیدی ـ احمد بیات ـ نوراله سعیدی ـ احمد بیات ـ نوراله عبدالهی ـ امیرحائری شکراله زهرائی ـ

اهالی کلهرود

حسین مظاهری ، محمدمظاهری، محمود مظاهری ، احمد مظاهری ، محمد علی مظاهری ، حسین قاضی، منصور مظاهری ، اکبر مظاهری ، محمودمظاهری ، محمدتقی‌مظاهری، حسن مظاهری ، حسین توانگری ، رمضانعلی توانگری ، احمدقاضی ، علی اصغر رحیمی ، محمد علی حسن پور ، بهمن مظاهری ، غلامحسین ماندی ، ابراهیم‌ماندی ، حسین مظاهری ، جلیل مظاهری ، حسین اسمعیلی ، عباس اسمعیلی، محمد مظاهری ، تقی نهاد ، عباس ماندی ، رضا ماندی ، علی رحیمی، محمد طالب پور ،احمد سلیمان‌زاده، رضا مظاهری ، عباسعلی مظاهری ، فرج‌اله امینی ، حسن‌شیرزاد ، محمود شیرزاد ، جعفر مظاهری ، رحیم مظاهری ، رضا جعفر پور ، سید علی شریفی ، سید عیسی شریفی ، باقر حلاجی ، علی‌رمضان پور ، عباس ستار زاده ، محمد مظاهری ، رضا مظاهری ، حسن احمد زاده ، ابوطالب رمضانپور ، مسلم یعقوبی ، رمضان امینی زاده، محمد ابراهیم زاده ، قاسم رنجبر ، قاسم اندیشه ، سلیمان رشدی ، اکبر سید احمد اخلاقی ، عباس مظاهری ، رضا رستمی ، غـلام مظاهری ، محمد تقی عابدیان ، زین‌العابدین عابدیان ، حسن‌امینی، محمود اسمعیلی ، برات رشدی ، حسینعلی رفعتی ، رمضان رفیعی ، رضا رفیعی ، عباس رفیعی ، محمود امینی ، محمد اسمعیلی ، حسن مظاهری ، محمد تقی پور ، محمد قنبر زاده ، منوچهر مظاهری ، ابوالقاسم باقری ، حسین ملـك محمدی ، محمد اسمعیل افغانی ، رضا جعفری ، تقی قلی زاده ، سید عباس شریفی ، مسلم حیدری ،رضا اندیشه ، محمد اکبری ، محمود طالب پور ، حسن رحیمی ، محمد رحیمی ، تقی مظاهری ، ابوالقاسم مقامی ، سلیمان زاده ، قاسم رحیمی ،حسن رفعتی ، تقی غم زده ، عباس‌بخشی، محمد بخشی ، محمد امینی ، رضا امینی ، علی ماندی ، محمودرنجبر علی مردانه ، علی اصغر جهان‌بهرام رحمتیان ، کرمعلی کرمی ،قدمعلی رحیمی ، عزیز خاکی ، غلام‌خاکی ، حیدر مظاهری ، رضا خنجری ، حسن چروکی ، رضا محترمی‌زاده، محمد محمدزاده ، علی محمد زاده، عباس اسماعیلی ، محمد اسمعیلی ، عباس اسدی ، علی قنبر زاده ،رضا قنبری ، قنبر قنبری ، علی قنبری ، علی جعفر پور ، عباسعلی مظاهری، علی ماندی ، حسین ماندی ،رمضان ماندی ، علی‌اسدی، حسین‌مظاهری، علی مظاهری ، غلام مظاهری ،حسن حیدری ، علی حیدری ، مرتضی حیدری ، علیرضا کلیه‌ای ، علی اکبر مظاهری‌باقر ، ،حسین‌حیدری، ابراهیم امینی زاده ، علی‌امینی‌زاده، عباس امینی زاده ، شعبان غلامی ، حاجی جعفر مظاهری ، علی تهرانی عباس تهرانی ، محمد فکوری ،تقی مظاهری ، مهدی‌مظاهری‌کلهرودی، یحیی مقدم‌اسدی ، اسداله‌مظاهری، محمد براهیم ـ جعفر خاکی ـ مظاهری ،محمد جعفر پور ،عباس جعفر پور ، محمد آقا جعفر پور ، حسین محبوبی ، نعمت محبوبی ، احمد قاضی عباس امینی زاده ، مسلم امینی زاده ، عباس مظاهری، محمد مظاهری ، حسن نظار ، غلامحسین مظاهری ، تقی مظاهری محمد حیدر زاده ، علی رنجبر ، حاجی جعفر مظاهری ، رضا رنجبر، حسین هدایتی ، حسین رمضانیان ، احمد افغانی ، محمود احمد زاده ، عبداله جعفری ، تراب سلیمان پور، علی اصغر آخرتی ، محمد صلاحنده حسن صلاحنده ، حیدر مظاهری ، اصغر مظاهری، محمدجعفر مظاهری محمد مظاهری علی مظاهری ، حسن مظاهری ، حسین هادی زاده ،محمد هادی زاده ، رمضان علی هادی زاده عباس رحیمی ، محمود ادیب ،بهرام ادیب ، ناصر ادیب ، احمد مظاهری تقی مظاهری ، محمود قاضی ، رضا عابدی ، محمد قاضی کریم حسینی، جلال مظاهری ، جمال مظاهری ، پرویز مظاهری ، حمید مظاهری ، همایون عابدینی ، مسعود صلاحنده منصور صلاحنده ، اکبر کسرائی، فریدون قاضی ، ایرج قاضی ، غلامرضا قاضی ، هوشنك قاضی ، گودرز قاضی، محمدعلی مظاهری ، عباس اسمعیلی ، رمضانعلی علی‌پور محمد اسمعیلی ، رمضانعلی علی‌پور محمد اسمعیلی ، رضا کریمی ، حیدر علی اکبر پور ، محمد علی اسدی ، عباس اسدی

میرزا عبدالحسین میر شاه علی ـ میرزا محمد علی صادقی ـ میرزا احمد مهدوی ـ حاجی سید حسین کفائی ، سید عباس رضائی سید علی نقوی ، میرزا فتحعلی سید اسمعیل توانگری، سیدجلال الدین، سید ابوالحسن مظفری پور ـ سید مهدی صادقزاده‌ـ سید جمال‌الدین، سید حسن اسدی ، سید محمد اسدی ، سید حسنین اسدی ، سید عباس نقوی ، سید رضا نقوی سید علی اصغر تقوی ، سید حسین ذاکر سید غلامرضا ذاکری ، سید فخر- الدین شریفی ، سید عباس صادقی، سید احمد توانگری ـ سید حسن بروال ـ سید محمد بروال ـ سید نعمت‌اله کفائی ، سید محمدکفائی، سیدمهدی کفائی،سید علی‌سلیمانی، سیدمحمود سلیمانی ، سید رحیم عقیلی ، سید جلال ، عقیلی ، سید حسن عقیلی ،سید رضا عقیلی ، سیدعلی‌اکبر عقیلی ، سید قاسم عقیلی ، سیدمحمد علی اخوان‌نوری، سید حسن اخوان نوری ، سید حسین اخوان‌نوری ،سید رضااخوان نوری ، سید مرتضی اخوان‌نوری، سید محسن اخوان نوری ، سید حسین میر محمدی ، سید مهدی میر محمدی . سید علی میر محمدی سیدمیرزاشمسی ،سیدحسن‌شمسی سید رضا شمسی ، سید محمد شمسی ، سید فرج اله رفیعی ، سید عبداله رفیعی ، سید محمد رفیعی ، سید محمود رفیعی ،رجبعلی شعبان پور ، محمد شعبان پور ، سید نعمت اله جلالی ، محمد رضا جلالی ، حسن‌جلالی علی اکبرجلالی شکراله جلالی ـ حاجی سید عباس ترابی ـ سید حداد ترابی- حسین علی اصغرزاده ، سید علی اصغر علی اصغر زاده ، سید عباس شعبان زاده ، سید رحیم شعبان زاده ، سید امیر آقا شعبان زاده ، سید هادی سادارتی ، سید فضل اله ساداتی، سید محمد علی ساداتی سید عزیز

سید علی مقامی ، سیدباقر تقی پور ، سید رضا فاطمی ، سید اسمعیل فاطمی ، سید اسداله‌رفیعی، سید محمدرفیعی، سید حسام‌رفیعی، سیدمهدی رفیعی ،سید حسن‌رضائی سیدنعمت رضائی ، سید رضا شریفی ، سیدمیرزا علی اکبرزاده، سید حسین‌اکبرزاده،سیدعلی‌اصغر اکبرزاده ، سیدابوالقاسم میرزا زاده ،سید حسن میرزا زاده ، سید ناصر میرزا زاده ، سید ماشاءاله میرزا زاده ، سید رضا قاسمی ، سید عباس‌منفرد ، سید عبدالحسین منفرد ، سید علی محمد منفرد ، سید علی احمدی ، سید عباس‌احمدی سید محمد علی نیکو بذل ، سید محمد قاسم زاده ، سید علی قاسم زاده ، سید عباس قاسم زاده ،قاسم قاسم زاده ، سیدمحمود کبیری ، سید محمد علی محسنی ، سیداحمد محسنی ، سید عباس محسنی ،سید حسین محسنی ، غلامحسین تکیه سادات ، عزیزاله تکیه سادات ، نوراله تکیه سادات ، رضا کوهبان صفر علی رضا زاده ، ماشاءاله رضا زاده ، سید مهدی مرتضوی ،سید حسین شریفی ، سید مرتضی حسنی ، سید جواد حسنی ، سید محمد مرتضوی ، سید علی طالب زاده ، سید ابراهیم طالب زاده ،سید حسین سعادتی ، سید عباس ملك جلالی ،سید جلال ملك جلالی ،سید احمد صادق زاده ،سید رضا صادق زاده ، سید صادق صادق زاده ،سید حسین موسوی ، سید فرج‌اله موسوی ، سید آقا موسوی حسن بنی اسدی ، رضا بنی اسدی ،رضا مهدوی ، محمد حسنی ، سید محمد علی فاطمی ، سید مجید حسن‌پور ، سید میرزا حسن پور ، سید رضا حیدری ، سید محمد حیدری ، خسرو رودی ، سید رضا بابائی ، سید حبیب اله جلالی ، سید علی عدل جلالی ، عباس جلالی رضا جلالی سید مهدی طالب زاده ، سید هدایت طالب زاده ، سید علی مرتضوی ، سید یحیی سیف زاده سید حسن سیف زاده ، سید حسین مرتضوی ، سید علی اکبرمرتضوی، سید رضایوسف زاده ، سید حسن یوسف زاده ، سید ابوالحسن‌قاسمی سید حسین هادی زاده ، سید محمد جلالیان ، سید علی اصغر محمودی، سید اسداله محمودی ، سید احمد نوری ، سید علی اکبر نوری ، سید کمال الدین میر شاه علی ، سید علی اصغر میر زائی ، سید حسین میرزائی ، سید علی ملك جلالی ، علی اکبر حاجی حسینی ، مصطفی حاجی حسینی ، سید عبداله ساداتی، غلامحسین ابراهیم زاده ، سیدرضا ساداتی ، علی صادقی ، سید حسین عقیلی ، سید میرزا عقیلی ، سید محمدعلی عقیلی سید حسین رضا منتظری ، سید میرزا عقیلی ، سید حسین عقیلی ، سید محمد علی عقیلی .

دکتر معزالدین فاطمی مقدم ، غلامرضا کشمیری ، حسین‌انصاری، حاجی سید احمد میر ترابی ، رضا قماشی ، خامسی ، حسین رحیم‌زاده، رضا وشاقی ، علی کاظمی ،عباس کاظمی ، غلامرضا سلطانی ،مصطفی کبریائی ، احمد شمسی ، اکبر کیهانیان ، علی اکبر کیهانیان ، عباس کیهانیان ، حسین سهیلی ، عباسعلی فتاحی ، عظیمی ، محمد نایب زاده ، ماشاءاله منتظری ، عزیزاله امیری ، حسن شاطری ، علی ابیازنی ، غلام ابراهیم شمسی، حسین شمسی ، حاجی بابا غلام‌زاده، سید احمد میر سادات ،شکراله سلمانی ، علی جلالی ، قاسم جلالی، ابوالفضل ادیب ، محمد آقاعظیمی ، محمد اسلامی ، حاجی محمد آقا آقا محمدی ، غلامرضا شمسی ، ابراهیم صالحیان ، علی عسکری ، مسیب جعفر پور ، آقا حسین‌عظیمی، رضا خلج ، علی رسولی ، علیجان کشمیری ، سید حسین سخاوی ، سید رضاموسوی ،حسین نایب‌زاده، محمد نصیر نصیری انصاری ، عراقی ، نصرت‌اله سعیدی ،مشهدی حسین کاشی پز ، یداله شمسی ، علی شاطری ، حسین علی اکبریان، نصراله برمنی ، حسین جعفری ، غلامحسین مالکی ، محمد فخاری ، نصراله کشمیری ، اکبرکشمیری، رضا زاده ، اصغر کشاورز ، حاجی عباس رحیمی ، علی اکبر وشاقیان، حسین یدوی ، حسن کبریائی ،سید حسین شمسی ، علی مدد علی ، محمد علی فخاری ، قربان‌بخشیان، علی کبیرانی ، اکبر غلام زاده ، محمد آقا سلمانی ، ناصر نصیری، حسین جهانتاب ، علی اکبرعظیمی، جعفر عظیمی ، عباس جعفری ، امیر

حسین رجبی ، حسین‌رهبری ، حسن کشمیری ، حسن خان کشمیری، دخیل میرزائی،عباس‌نایب الحسینی، فریدون نایب الحسینی ، یداله علی رحیمی ،حسین‌قماشی ، مهدی‌نایب- الحسینی ،مهدی قماشی ، علی کشمیری ، احمد کشمیری ،حسین کشمیری ، محمد کشمیری ،حسن سرهنگی ، عطاء ادیب ، احمد تقی زاده انصاری ، نظام‌الدین انصاری ، خدایار امیر مظاهری ، غلامرضا امیر مظاهری ، حسین آقا محمدی ، ناصر آقا محمدی ،محمد مظاهری ، مظاهری کلهرودی ، محمد زکی زاده نینی ، حسین رضا زاده ، داود فلاحتی ، حسین‌اشرفی، حسین سمیعی ، رضا خان‌انصاری ، حسن شریفی ، حسن بیات ،حسین شریفی ، نوراله سعیدی ،جهانگیر انصاری ، عباس امیر سعیدی ، نصرت‌اله سعیدی ، علی بنائی ، استاد محمد بنائی،سید تقی‌موسوی، عباس احمدی خالد آبادی ، رضا شریفی ، محمد عابدی ، جلیل‌بیات، عزیزاله عمیدی ، حاجی رحیم‌خواجه امیری ، روح‌اله سعیدیان ،عین‌اله عباسعلیان ، حسین زارعی ، روح‌اله غضنفری ،اکبر سعیدی ، اکبر حائری ، حسین سعیدی ، ناصرمیر سعیدی ، محمد عابدی ، حسین جمعه‌ای ، حسین کمبدی ، محمد سعیدی ، سید رضا موسوی،ذبیح‌اله سعیدی ، حسین حیدربیگی ،عباس سعیدی ،جلیل خادمی، علی‌سعیدی، علی اصغر غفاری، میر محمدزارعی، عباس سعیدی ، رضا الهی ، حسین سعیدی مقدم ، محمد امیر جانی ، عین‌اله علی‌پور، غلامحسین‌دهدشتی، سیروس همایونی ،صفر رشیدی، ربیع رشیدی ، شجاع شجاعی ، سهراب میرزائی، سیدحسن‌مروجی، حسام شفیعی ، حاج غلامحسین صالحی ، غلامعلی سنجری ،محمود رشیدی ، احمد رشیدی ، سید عباس مروجی ، حاج برج علی رشیدی ، ناصر ساغرلای ،حاجی علی محمد اخوان ، حاج غلامحسین صالحی ، سید حسین مروجی، سید عباس مروجی ، حسنعلی جزی ، محمود جزی ، غلامحسین شجاعی، غلامعلی اخوان ، حیدر میرزائیان ، یداله میرزائی ، محمد علی عبادیان، حاج محمدخادمی، علی قلی‌میرزائی، حسن میرزائی ، غلامحسین‌میرزائی، غلامحسین کریمی ، نظام سراجی ، حاجی آقا رضویان ، الحاج‌بمونعلی جزی ، جلال وطن دوست ، رضا صالحی ، غلامحسین قادری ،عباس علی قادری ، نوروز شمسی ، رضا شمسی ، محمد شمسی ، محمود غضنفری ، نعمت‌اله سعیدی ، علی سعیدی ، حشمت‌اله سعیدی ،نوراله سعیدی زاده ،محمد فرازنده ،جعفر فرازنده ، نوراله فرازنده ، رضا فرازنده ، استاد محمد بنائی ، علی بنائی ، ولی‌اله سعیدی، ذبیح‌اله سعیدی ، نوراله سعیدی ، حسن صفری ،حبیب صفری ،روح‌اله صفری ، محمد سعیدی خدام ،عباس سعیدی خدام ، علیخان سعیدی ، محمود سعیدی ، مسعود سعیدی، محمود سعیدی ، هوشنك سعیدی ، سلطانعلی معصومی،حسین‌معصومی، ماشاءاله مسروریان ، مسیب نظری، عباسعلی رعیتی ، رحمت‌اله خضائی، قدرت‌اله خزائی ، عباس گودرزی ، عباس توتونچی ، عباس کربلائی ، جعفر آقا باغبان ، شیر محمدغروی، رضا قلمی ، اکبر صفرعلی ، احمد بیگیان ، رضا کربلائی ، محمد علی سعیدی ،علیرضا اعرابی، غلامحسین احمدی ،صادق خان‌علاقبان ،رمضان گودرزی ، رمضانعلی‌سپهری ،نوراله سعیدی ، ماشاءاله سپهری ،حسین رضا شریفی مقدم ، جعفر کربلائی، نوراله اعرابی ، نوراله شهبازی ، حاجی محمود غلامی ، حاجی‌دیدار دهقانی ، نوراله دهقانی ، استاد محمد نظری ، نصرت‌اله فاطمی ، مقدم ، رحمت‌اله فاطمی ، پرویز برهمند ، ناصر افصحی ، محمد علی حیدری ، رمضان حیدری ، حسین دشتی ، حاجی دهقانی زاده ،نوراله دهقانی زاده ، حسین صدیقی ،حاجی محمد غلامی ، اکبر بادرودی،حاجی غلامحسین جعفر پور ، احمد فلاح، علی بوستانی ،رضا غلامی حسین دهقانی ، حاجی‌محمد امیر سلیمانی، علی آقا زاهدی ، حاجی علی اکبر اکبریان ، علی محمد شهبادی ، حسین قلعه‌ای ، حسین رحیمی ، حاجی عباس رحیمی ، حسین‌یاسمی، نوراله خوبیان ، علی آقا جعفر زاده، ماشاءاله جعفر زاده ، حسین غلام ، حسن یوسفیان ، حسین دهقانی ، علی محمد واحدی ، عباس رشتی، عباس رشیدی ، غلام قربانیان ،

عاشق سرگردان ...

بیاد همسرش که روز عروسی قربانی حادثه‌ای شد

۱۵ سال پیاده روی کرده است ؟!

این عاشق شوریده در هر شهر روی‌قبردختران جوانمرك شده میخوابد

خوانندگان عزیز تاکنون ماجرای عشقی زیادی خوانده و شنیده اند واز افسانه های عشقی لیلی ومجنون و شیرین و فرهاد و وامق و عذرا کم و بیش اطلاعاتی دارند ولی این روز ها سر و کله مردی در آبادان پیدا شده است که بنا بگفته خودش درعاشقی دست‌مجنون را از پشت بسته و در ثبات عقیده از فرهاد نیز پا را فراتر نهاده است اسم این مرد سید علی است و گویا اهل رضائیه میباشدبهر حال خبرنگار مادر آبادان ازوضع این عاشق سرگردان رپوتاژی تهیه کرده است که خواندن آن برای شما خوانندگان عزیز خالی از لطف نیست رپورتاژ خبرنگار ما چنین شروع شده است : چند روز قبل برای انجام کاری باطاق رئیس دفتر آقای «گریفین» مدیر کل پالایشگاه نفت رفتم در مقابل صندلی رئیس دفتر مخصوص آقای «گریفین» . مردی با موهای ژولیده نشسته بود و بزبان انگلیسی با رئیس دفتر صحبت میکرد چون وضع ظاهری مرد ژولیده توجه مرا بخود جلب کرده بود پیش رفتم و بزبان انگلیسی با او احوالپرسی کردم ولی او بفارسی جواب داد و گفت : آقا من ایرانی هستم و برای انجام کاری باینجاآمده ام باو گفتم بسیار مایل هستم که از وضع زندگی شما اطلاعی کسب کنم چون قیافه ظاهری شما از درونی آشفته حکایت میکند ومن حاضرم بنوبه خود هرگونه کمکی که از دستم برآید در حق شما انجام دهم او ضمن تشکر از جای خود برخاست و باتفاق یکدیگر از اطاق دفتر مدیر کل پالایشگاه بیرون آمدیم و او سرگذشت زندگی خود را برای من چنین تعریف کرد . اسم من سید علی است و از اهالی رضائیه هستم ولی پانزده سال است که بعلت یك حادثه ناگوار شهرو دیار خود را ترك گفته ام در این مدت پای پیاده بشهر های ایران مسافرت کرده ام د هرگز هم حاضر نیستم سوار اتومبیل شوم البته این جریان علتی دارد که شاید برای شما باور نکردنی باشد ولی در هر صورت علت سرگردانی من از اینقرار است :

۱۵ سال پیش من و دختر عمویم فردوس که سخت عاشق هم بودیم بایکدیگر نامزد شدیم پس از مدتی مجلس عروسی برپا شد ولی هنگامی که عروس را با اتومبیل بخانه ام میبردم منهم در کنار او نشسته بودم ناگهان اتومبیل واژگون‌شد وفردوس عزیز من قربانی این حادثه گردید .

از همان روز ها خوشیهای زندگی را بد.رودگفتم و مدتی‌در گورستانی که فردوس را بخاك سپرده بودند در کنار گور او خاك نشین شدم والدین و بستگان من که از این دیوانگی بجان آمده بودند با اصرار زیادی نبش قبر کردند و جنازه فردوس را بکربلا منتقل نمودند در نتیجه این عمل من دست پدر و مادر خود را بوسیدم و از شهری که مدفن عشق برباد رفته ام بود بیرون‌آمدم در این مدت پانزده سال پای پیاده از شهری بشهر دیگر رفته ام و بطوریکه می بینید فعلا در آبادان هستم .

من با همین وضعی که ملاحظه میکنید بسه زبان انگلیسی و فرانسه و آلمانی آشنائی دارم تنها مونس من در این در بدری و سرگردانی دو مار است که آنها را همیشه همراه دارم من این مار ها را دوست دارم و شبها با مار های عزیز !! میخوابم ضمنا قباله ازدواج فردوس را مانند برگ زرینی نگهداری کرده ام و تا جان در بدن دارم بیاد ناکامی او سوار اتومبیل نخواهم شد من در گورستانهای هر شهری روی قبر جوانترین دختر ها میخوابم و به خاطر همسر ناکام از دست رفته‌خود میگریم .

این برك کاغذ ازدواج من و فردوس است

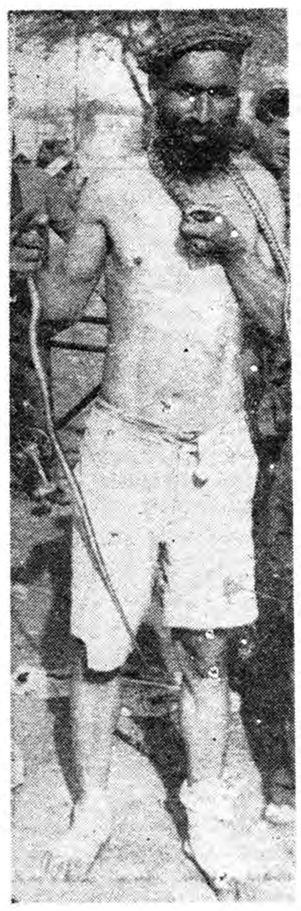

تنها دوستان من همین مارها هستند!؟

چند خبر کوتاه

ساوه- آقای علی مشیری رئیس مکالمات تلفن مرکزی و جعفر مروی رئیس تلفن شهرستانها برای بازدید وضع تلفنخانه ساوه باین شهروارد شدند قراراست زمین مجاورتلفنخانه جهت ایجادساختمان جدیدی خریداری شود .

مشهد -آقایان کارآموز- عبدالله کشاورز -حبیب الله امامی -مهندس خالدی - حاج غلامرضا گلکار - محمدرضا یزدی-حاج‌علی‌اکبرعصاران- حسین تحویلدار رضوی - کاظم احمدی -ظفرمرادیان -علی‌اکبرضرابی جلالی -حسین بردبار -حسن صنعتی وحاج اعلمی بسمت اعضای هیئت‌مدیره انجمن محلی کوی نادرشاه مشهد انتخاب شدند .

کلاردشت- چندروز قبل آقایان «سندز»مستشارعالی‌جنگل وامیرشفیعی معاون نماینده‌سازمان جنگلبانی‌ایران برای رسیدگی بامور جنگلهای کلاردشت باین منطقه وارد شدند .

بندرعباس -بقرار اطلاع مسابقات فرهنك استان کرمان که‌برای بازدید تاسیسات فرهنگی بندر عباس باین شهر آمده بود بصوب میناب عزیمت کرد مشارالیه یکدستگاه سینما سیار نیز همراه داشت .

بابل -چندشب قبل از طرف بانو پوران خواننده معروف رادیو کنسرت باشکوهی در محل سینما داریوش‌بابل ترتیب داده شد قسمتی از درآمداین کنسرت بسازمان پیشاهنگی بابل اختصاص یافت .

بندرعباس -بقرار اطلاع مسابقات ورزشی استان کرمان امسال دربندر - عباس انجام‌خواهد شد بهمین مناسبت ورزشکاران بندر عباس ازهم اکنون برای برگزاری‌این مسابقات وپذیرائی از میهمانان خود آماده میشوند .

تقسیم کمك‌نقدی

چند روزقبل تیمسار سرتیپ‌ایرانپور سرپرست شهربانی های فارس که از شهربانی های بندر بوشهر و کازرون و برازجان بازدید کرده است بشیراز بازگشت.

تیمسار ایرانپور ضمن مسافرت بلارستان کمك نقدی شهربانی های ایران را که برای افراد آسیب‌دیدهٔ حادثهٔ زلزله لار جمع آوری شده است بین آنان تقسیم نمود.

شهر تاریك

خبرنگار ما در هشتپر طوالش‌می نویسد چند روز است که موتوربرق هشتپر طوالش بعلت نقص فنی از کار افتاده و در نتیجه این شهر شبها در تاریکی و ظلمت فرو میرود اهالی میگویند چه خوب است که‌در هشتپر طوالش موتور برق دیگری نصب گردد تا موقعی که موتوری از کار افتاد موتور دیگر برق شهر را تامین کند .

التماس دعا دارند...!؟

از: عبادالهی — خبرنگار آستارا

شهرستان آستارا با استعدادی که برای پیشرفت و توسعه دارد متاسفانه آنطوریکه باید وشاید از عمران و آبادی بهره مند نشده و امور داد وستد در این شهر چندان رونقی ندارد حوزه شهرستان آستارا بچند قریه محدوداست که آنها نیز در پیشرفت دادوستد وتجارت موثر نیستند و حق‌اینست ، که‌لااقل قرائی را که بین«لیسار» و آستاراقرار دارند ضمیمه این شهرستان گردند تاکسب و کارپیشه‌وران رونق گیرد و در آمد شهرداری متناسب با موقعیت این شهر افزایش یابد .

ضمنا با توجه باقداماتی که اخیرا برای ترویج‌وپیشرفت کشت توتون و چای در آستارابعمل آمده است جا دارد که کارخانه های مربوط باین دو محصول در این شهرستان تاسیس گردد تا میزان کشت چای و توتون بطور قابل ملاحظه ای بالا رود و کشاورزان نیز در این راه تشویق و ترغیب شوند ، یکی دیگر از احتیاجات ضروری آستارا ایجاد کارخانه تهیه رب گوجه فرنگی است زیرا گوجه فرنگی یکی از محصولات عمده این شهر است و اگرچنین کارخانه ای تاسیس گردد میزان کشت گوجه فرنگی در شهر و حومه افزایش فوق العاده ای خواهد یافت لوله‌کشی آب شهر و تعویض تیر های چوبی برق باتیر های سیمانی نیز ازنیازمندیهای ضروری شهرستان آستارا میباشد و اهالی در این دو مورد هم از مسئولین امور التماس‌دعادارند!؟

تهیه مقدمات پذیرائی ملکه انگلستان

خبرنگارما دراصفهان گزارش‌میدهد پریروز آقای‌میلارد کاردارسفارت انگلستان ازشیراز وارداصفهان شد تا مقدمات پذیرائی از علیاحضرت‌ملکه انگلستان رادراصفهان ترتیب دهد . آقای میلارد باآقایان استاندار وفرماندار اصفهان ملاقات ودراین باره مذاکره کردوناهار رادرمحل شیرو خورشید سرخ مهمان آقای استاندار بودو عصر همانروز بتهران مراجعت کرد .

قمر مصنوعی !

پریشب شیئی‌نورانی که‌بطرف ترکیه در حرکت بود در آسمان شاپور آذربایجان ظاهر شد وپس‌از چند لحظه ناپدید گردید .

عده‌ای ازاهالی‌اظهار عقیده‌میکردند که شیئی مزبور قمر مصنوعی‌است .

برای تامین احتیاجات جذامخانه مشهد

یك میلیون ریال اعتبار تامین شد

کادر پرسنلی بهداری خراسان تکمیل گردیده است

کمك بجذامیخانه

خبرنگار ما در مشهد مینویسد آقای دکتر شیدوش رئیس بهداری استان خراسان که اخیرا برای انجام امور مربوطه بطهران‌رفته بود چند روز قبل به مشهد بازگشت .

آقای دکتر شیدوش درباره اقدامات و مذاکراتی که در مرکز برای تامین احتیاجات بهداری ، خراسان بعمل آورده است اظهار داشت : درنتیجه مذاکراتی که با مسئولین امور انجام‌شد از طرف وزارت بهداری یك میلیون ریال اعتبار در اختیار بهداری خراسان گذاشته شد تا جهت بااعزام چند نفر کارمند کادر پرسنلی بهداری سهمیه مقداری‌داروی اضافی‌برای‌بهداری‌فرستاده‌شود سوخت وروشنائی بهداری و تاسیسات بهداشتی تامین احتیاجات جذامخانه مشهد مصرف شودضمنا استان تکمیل شده است و قرار است علاوه بر آقای دکتر شیدوش افزود اعتبارات مصرف استان که تمام شده بود مجددا حواله گردید .

لاله یادگاری ...؟

پاسی از شب گذشته بودو باران نرم نرمك‌میبارید کمتر کسی در خیابان های اهواز رفت و آمد میکرد واغلب مغازه‌های شهر تعطیل کرده بودند اکبر بقال هم مشغول شمارش‌موجودی دخل مغازه‌اش بود تا مغازهٔ خود را تعطیل کند و بخانه برودهنوز شمارش موجودی دخل بپایان نرسیده بود که ناگهان دو نفر جوان عرب باسامی شیخ و شیخی وارد مغازه شدند و از اکبرآقا تقاضای انار کردند .اکبرآقا پاکتی بدست یکی از آندونفرداد و گفت : بفرمائید این پاکت ، هرچه دلتان میخواهد جدا کنید ! ولی مردم آزاری « شیخ» که مشروب زیادی خورده بود گل کرد و بدون مقدمه باکبر آقا پرخاش نمود و گفت : بما فحش میدهی مگر تو مارا نمی شناسی ؟!

اکبر آقا میخواست توضیح بدهد که هرگز ناسزا نگفته وفحش نداده است ولی شیخ و شیخی بجان او افتادند و یکی از آنها لالهٔگوش اکبرآقا را بادندان کند و کف دستش گذاشت وبوی گفت : این لاله‌را ازمن بیادگار داشته باش ؟!

دریا را مهار کرده‌اند!؟

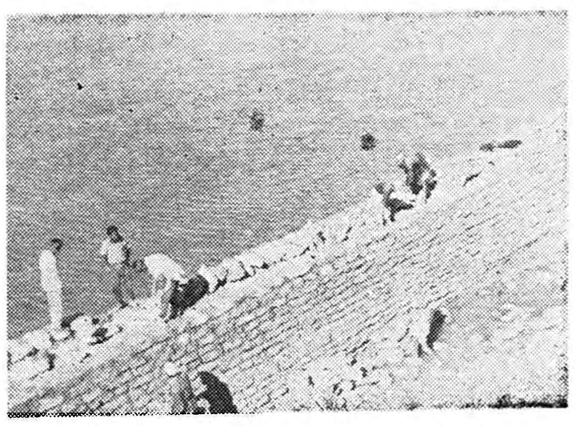

خبرنگار مادربندر جنوب مینویسد براثرمساعی آقای مهندس علیمراد زند فرماندار وسرپرست شهرداری بندر بوشهر اخیرا برای جلوگیری از پیشروی آب دریا بنقاط ساحلی این شهرستان سدهای مستحکمی در نوار ساحلی ایجاد شده‌است باایجاد سدهای مزبور آب‌دریا هنگام جذرومد قادر نیست بساحل پیشروی کند وخیابانهای مجاور را فراگیرد درعکس بالاعده‌ای ازکارگران ، ساختمان یکی‌از سدهای ساحلی راتکمیل میکنند .

جنایتکار خونسرد دربالای دار مجازات

درشماره گذشته اطلاع داده شد درویش بزی فرزند سلیمان‌یکی از اهالی الیگودرز ساکن شیرازکه بجرم قتل یکی از جوانان این شهرستان محکوم باعدام شده بود سحرگاه پریروز در میدان دروازه کازرون درشیراز بدار آویخته شد

جنایتکار محکوم در آخرین لحظات زندگی‌هم‌روحیه‌ای خونسرد وآرام داشت وگوئی از جنایتی‌که مرتکب‌شده پشیمان نبود وازمرگی که‌در انتظارش بود هراسی نداشت موقعیکه اورا از اتومبیل مخصوص زندان پیاده کردند و بطرف‌چوب دار هدایت مینمودند با دست وپای بسته میخندید و هنگامی که‌درپای چوبه‌دار پزشك قانونی قلب و نبض اورامعاینه میکرد درویش بزی خونسرد وآرام بمامورین انتظامی که‌اطرافش را محاصره کرده‌بودند لبخند میزد بطوریکه مامورین گمان میبردند که وی قدرت ادراك خود را از دست داده است. ولی‌حتی‌وقتی که طناب دار را بگردنش انداختند اوهمچنان خونسرد بود.

بهرحال عکس مقابل درویش بزی جنایتکار خونسرد را در بالای دار مجازات نشان میدهد.

فعالیتهای انتخاباتی در شهرستانها

لنگرود - چند روز قبل آقایان حاج صدرائی اشکوری کاندیدای منفرد ، دکترشمس الدین ابوالهدی کاندیدای حزب ملیون وجواد دریابیگی کاندیدای حزب مردم در بیستمین دوره قانون‌گذاری مجلس شورایملی ازشهرستان لنگرود باین شهر وارد شدند وفعالیتهای‌انتخاباتی خودرا شروع کردند .

هشتپر طوالش -آقای هلاکورامبد کاندیدای حزب مردم‌دربیستمین دوره قانونگزاری مجلس شورایملی ازشهرستان هشتپر طوالش در این شهر بسر میبرد ولی حزب ملیون کاندیدائی برای این شهر معرفی نکرده است .

۴۰ نفر بیخانمان شدند

پیرمرد عروس خودرا گناهکار میداند

در آتش‌سوزی منزل پیرمرد ۱۱۵ ساله

در شماره گذشته باستحضار خوانندگان عزیز رسید که عده‌ای خانه‌چراغعلی‌پیرمرد ۱۱۵ ساله قریه «چران پره سر» واقع‌در۱۸ کیلو متری رضوانده را با بنزین‌آتش زدند و کلیه هستی وی در میان شعله های‌آتش سوخت خبرنگار ما در بندر پهلوی که‌برای بازدید محل و دیدار پیر مرد ۱۱۵ ساله بقریه «چران‌پره‌سر»رفته‌است‌جریان‌مشروح واقعه را چنین گزارش میدهد : چراغعلی در باره حریق خانه خود گفت : آنچه که برای من مسلم شده این استکه حریق بتحریك عروس من ایجاد شده است زیرا او از ۸ سال پیش تقاضا داشت پسرم مهدیقلی ویرا طلاق دهد و بهمین جهت در همان سالهای اول ازدواج خانه ما را ترك کرد و بدون هیچگونه مجوزی در خانه کدخدا ساکن شد این زن بی انصاف و خود سر چون نتوانست طلاق بگیرد عده‌ای را تحریك کرد و خانه مرا به آتش کشید‌پیرمرد افزود حالا من با چهل نفر زن و فرزند و نوه هایم بی خانمان شده‌ایم و شبها در خانه همسایگان میخوابیم من از سه نفر بدادگاه شکایت نموده‌ام و در انتظار اقدامات مقامات قانونی میباشم .

چند روز قبل حجب الاسلام حاج شیخ عبدالباقی «عکس بالا» که یکی از روحانیون مورد احترام اهالی لنگرود بود در سن ۷۷ سالگی براثر بیماری بدرود حیات گفت .

جنازه آن مرحوم طی تشریفات باشکوهی از طر فاهالی تشییع‌شد و کسبه بهمین مناسبت یکروز تعطیل عمومی اعلام کردند .

بقصد شکار حاکم دوبی به‌لاررفت

طبق گزارش خبرنگار مادربندر عباس پریروز حضرت شیخ راشد حاکم دوبی که‌باتفاق عده‌ای از همراهان خودبرای شکار به‌بندر عباس آمده‌اند بصوب لارستان عزیمت کردند .

چون درارتفاعات اطراف لارشکارگاههای زیادی وجود دارد باینجهت حضرت‌شیخ وهمراهان بازهای‌شکاری خودرا همراه بردند تاچندروزی درآن منطقه بشکار بپردازند .

تعطیل عمومی

شهردار کرمانشاه انتخاب شد

خبرنگارما در کرمانشاه گزارش میدهد پریشب جلسهٔ انجمن شهر کرمانشاه برای انتخاب شهردار و هیئت رئیسه تشکیل شد دراین جلسه پس ازمذاکرات مفصل وشورو مشورتهای لازم آقای امان‌الله کیهان قاضی دادگستری بسمت شهردار کرمانشاه انتخاب گردید ضمنا آقایان حاج برادرشیدی .وعلی کیهانی بسمت رئیس ونایب‌رئیس انجمن شهراین شهرستان انتخاب شدند .

انتخابات انجمن شهر در شهرستانها

بندر عباس - اعضای هیئت رئیسه انجمن شهر بندر عباس باین شرح انتخاب شد آقایان سید آقا فرهمند رئیس - میرهاشم شمس‌نایب رئیس - حسن‌لیاقت و یوسف عمادی بلوکی منشی - رجبعلی مشیری - حاج قاسمعلی مدنی وحاج محمد روستاعضو

اشنویه - هیئت نظارت برانتخابات انجمن شهر اشنویه پس از انقضاء مهلت قانونی اعتبار نامه اعضای منتخب انجمن شهر این منطقه‌را صادرکرد .

ساوه - آقای عدالت قدیمی فرماندار ساوه بنمایندگان اهالی‌این شهر وعده داد که برای شروع انتخابات انجمن شهر ساوه ازوزارت کشور کسب تکلیف نماید .

شروع ساختمان

خبرنگار ما دربندر عباس مینویسد بامراجعت آقای قوامی فرماندارکل جزایر و بنادر بحر عمان بزودی برای ایجاد ساختمانهای فرمانداری میناب وبخشداریهای حاجی آباد سعادت‌آباد و جزیره قشم شروع خواهد شد.

آقای قوامی نقشهٔساختمانهای مزبور را ازتهران به‌بندر عباس آورده است.

بخاطر آبادی آشتیان

مرد نیکوکاری باغ خودرا اهدا کرد

خبرنگار ما در آشتیان مینویسد اخیرا آقای غلامرضا ذکائی آشتیانی یکی از نیکوکاران آشتیان یك قطعه باغ ا زاملاك‌شخصی خود راکه ششهزار متر مربع مساحت داردبرای ساختمان ادارات دولتی د. این منطقه اختصاص داده است تشریفات واگذاری قسمتی از زمینهای باغ مزبور به اداره دارائی انجام شده وبرای تنظیم اسناد سهمیه سایر ادارات نیز اقداماتی در جریان است خبرنگار ما در . گزارش خوداضافه میکند این اقدام سودمند آقای غلامرضا ذکائی آشتیانی گام موثری است که در راه عمران و آبادی آشتیان برداشته میشود ارزش باغ‌مزبور درحدود یك میلیون ریال است .

مردی بضرب مشت، یك پیرزن راکشت

خبرنگار ما در قزوین مینویسد چند روز قبل بین شخصی بنام فتح‌اله نصیری یکی از اهالی قریه «فارسجین» از توابع قزوین و پیر زنی بنام «کهلیك» بعلت اختلاف جزئی مشاجره و نزاعی رویداد .

در این نزاع فتح‌الله که بشدت عصبانی شده‌بود مشت محکمی به بینی «کهلیك» زد و بیچاره پیر زن پس از دو روزبعلت خونریزی زیاد فوت کرد پزشك قانونی علت مرك «کهلیك» راخونریزی زیاد و ابتلای او به بیماری کزاز تشخیص داد ، فتح‌الله بدستوربازپرس شعبه دوم دادسرای قزوین بازداشت و زندانی شد .

نیازمندیها و آگهی‌های کوچک

استخدام میشود

دونفر بانو یادوشیزه
باتحصیلات درحدودسوم متوسطه برای بعداز ظهرها جهت کار دریك آزمایشگاه استخدام میشود علاقمندان ازساعت ۵تا ۷بعداز ظهر به۲۳۸۳۳ تلفن نمایند .

پزشکیار دیپلمه
برای صبح یا تمام وقت ٦ تا ۹ عصر بتلفن ٦۹۷٤۰ مراجعه‌شود .

بدوشیزه یا بانوئی که بکار های آزمایشگاه طبی وارد باشد نیازمندیم بتلفن ٤۲۲۸٦ مراجعه شود .

به چند نفر راننده وانت و چند نفر راننده موتور سه چرخه که در مین رانندگی به فروشندگی سیار محصولات غذائی مسلط باشند و از مهده کامل فروشندگی بر آیند نیازمندیم داوطلبین میتوانند همه روزه به تلفن ۲۱۹۹۵ و یا سازمان غذائی آب و دانه خیابان ری مقابل سینما رامسر شماره ۱۰۰٤ مراجعه نمایند .
۱-۳ آ-٤۰۸۵۰

دانشکده داروسازی برای کرسی بیوشیمی یك تن دستیار بمسابقه انتخاب مینماید . داوطلبین میتواند از تاریخ ۱۰ بهمن ماه ۳۹ بمدت بیست روز برای ثبت نام بدفتر دانشکده مراجعه نمایند .
پرداخت حقوق داوطلبین که در مسابقه پذیرفته میشود موکول به تامین اعتبار خواهد بود .
رئیس دانشکده داروسازی -دکتر **مهدی نامدار**

آگهی انتخاب دستیار
دانشکده‌پزشکی‌تبریز برای خدمت در بیمارستان میرزاده یك تن دستیار با مسابقه انتخاب مینماید . داوطلبان واجد شرایط میتوانند با مدارك لازم از تاریخ نشر آگهی تا مدت چهل‌روز در تبریز بدبیرخانه دانشکده پزشکی تبریز و در تهران باداره کل تعلیمات عالیه‌و اعزام دانشجو بخارجه‌مراجعه و ثبت نام نمایند . استخدام پذیرفته شدگان از مسابقه دستیاری موکول بتامین اعتبار خواهد بود .
رئیس دانشکده پزشکی و دارو - سازی تبریز - **دکتر جهانشاهی**
۱-۳ آ-٤۰٦۲۰

WANTED
1. Presentable salesman, preferably knowing English and having car,
2. Showroom Salesman, knowing English.
Write full particulars with photo to POB 193
۱-۲ آ-٤۰۸٦۰

به چند نفر آشپز و پرستار و خدمتکار نیازمندیم تلفن ۳۰۳۷۷٤ - ۳۵۸۵۱
آ-۳۷۳۵۵

یکنفر زن وارد در امور پزشکباری مورد نیاز است چهار راه سرچشمه تزریقات سلامت
آ-۳۷۳۷۳

دوشیزه یا بانو برای بخش تزریقات
تمام روز لازم است تلفن ۲۱۳۷٤ مراجعه شود .
آ-۳۷۱۵۹

از نظر توسعه دفتر فنی نیازمند به شریك فعال میباشد . مهندس مقصودی- شاه آبادساختمان ۱۰ طبقه شقاقی تلفن ۳۵۷۸۸
آ-۳۷۲۵۷

کارگرورزیده‌پنچرگیری ماشین مورد نیاز است داوطلبان به‌پنچر گیری ابرانشهر واقع در انتهای خیابان ایرانشهر مراجعه نمایند
آ-۳۷۱۱۹

یکنفر شاگرد پادو لازم است ناصر خسرو پاساژ مینوئی شماره ٦۹
آ-۳۷۳۸۳

تجدید مناقصه
چاپخانه سازمان برنامه مقدار۳۳۰ بند کاغذ وشمیز مورد احتیاج خودرا از طریق مناقصه کتبی خریداری می نماید .
پیشنهاد دهندگان میتوانند با مراجعه بدفتر چاپخانه واقع در اول خیابان استخر برك مشخصات آنرا دریافت نمایند .
پیشنهادات تا آخر وقت اداری روز ۱۳ر۱۱ر۳۹ پذیرفته خواهد شد.
چاپخانه سازمان برنامه
۱-۲ آ-٤۱۱۲٤

صاحب امتیاز و مدیر مسئول: عباس مسعودی
جای ادارهٔ خیابان خیام چاپخانهٔ اطلاعات

استغلالات

تهران‌پارس-نارمك-تهران‌نو نیروی‌هوائی - وحیدیه
برای خرید وفروش نقد و اقساط زمین خانه وهرگونه معاوضه به‌بازرگانی امینی
اول سی متری نارمك
تلفن۹۱۰۰۹۰ مراجعه‌فرمائید

برای اجاره ویلا و مستغلات‌مدرن خود در شهر و شمیرانات باتباع خارجی بتلفنهای ٦۲۹٦٤ -٤۹۷۱۳ مراجعه نمایند .
۱-۱۵ آ-۳۵٦۸۱

محل مناسب جهت تاسیس‌کارخانه
حدود هزار متر ببالا دیوار کشیده شده و دارای سالن باشدخریداریم به تلفن ۲۷۷۵٤ مراجعه فرمائید .
۱-٦ آ-۳۷۱۲۳

جویای کار

جوانی دیپلمه باضامن معتبر
آشنا بزبان انگلیسی که‌از عهده مکالمه وماشین‌نویسی لاتین برمی‌آید بعداز ظهرهاجویای کاراست‌خواهشمند است بآدرس زیر مکاتبه شود ،خیابان شاه -چهارراه باستان -کوچه باستان شماره ۱۹ پارسی .

حسابدار ساده‌و مترادف
وباتجربه که مدتها مدیریت‌حساب داری راعهده‌دار بوده حاضر است در تمام اوقات روز در شرکتها ویا بنگاههای ملی کار کند بشماره۱۷۲۳ اطلاعات مراجعه فرمائید .
۱- ۳ آ-۳۷۱۱۳

قابل توجه کلیه شرکت های ساختمانی و هتل های درجه یك و آژانسهای خطوط هوائی
یکنفر برآورد کننده مقادیر ساختمانی و حسابدار با نه سال‌سابقه در شرکتهای خارجی که بزبانهای انگلیسی و فرانسه آشنائی دارد مایل است عصرها از ۵ر۳۰ الی ۱۰ر۳۰و یادر صورت توافق حقوق تمام روزکار کند متمنی است باراهنمای ۱۷۲٦ اطلاعات مکاتبه فرمائید .

راننده درجه ۲ همگانی جویای کار است خواستاران سلسبیل‌خیابان آریانا مقابل کلانتری ۱۸ منزل‌طاهری کاشی ۱ مراجعه فرمایند .
آ-۳۷۲۵۱

جوانی که تمام تحصیلات عالیه رادرامریکابوده‌حاضراست‌عصرهابطور خصوصی انگلیسی تدریس کند . به راهنمای شماره۱۷۲۵ اطلاعات‌مراجعه نمایند .

نیروی هوائی برای تکمیل کادر دانشجوئی دانشکده‌خلبانی‌داوطلبان حائز شرایطی را که‌ذکر میشود می پذیرد .
الف- شرایط پذیرفتن داوطلب:
۱-تابعیت ایران
۲-حد اقل سن۱۸ وحداکثرآن۲۲ سال
۳-دارا بودن‌سلامتی‌کامل وحداقل قد ۱ر٦۰ متر
٤-نداشتن سابقه بد
۵-دارا بودن دیپلم ششم دبیرستان (رشته ریاضی یاطبیعی ویاادبی) و آشنائی بزبان انگلیسی
٦-سپردن تعهد خدمت وتضمین بمبلغ ۵۰۰۰۰ ریال طبق قوانین جاریه ارتش .
ب- حداقل‌تحصیل‌دوسال وداوطلبان دوره تعلیمات نظامی و مقدماتی را در ایران ودوره خلبانی را درخارج از کشور طی خواهند نمود .
ج-دانشجویانیکه دوره دانشکده خلبانی را با موفقیت طی نمایند بدرجه ستوان دومی مفتخر واز مزایای افسران‌دانشکده دیده‌بهره مند وترفیعات‌بعدی آنان تابع‌قانون استخدام‌نیروی‌های مسلح‌شاهنشاهی خواهدبود .
د-کلیه هزینه تحصیلی وزیست آنان بعهده نیروی هوائی میباشد.
ه -در طول طی دوره مقدماتی و خلبانی دانشجویان معادل چهارهزار ریال (٤۰۰۰)بعنوان معاش‌تحصیلی وازید وشروع به پرواز ماهیانه‌مبلغ دو هزار ریال (۲۰۰۰) ریال نیز بعنوان سختی‌خدمت دریافت‌خواهند نمود .
و- در طول مدت طی دوره خلبانی در خارج از کشور دانشجویان از فوق‌العاده تحصیلی خارج از کشور طبق مقررات استفاده خواهند نمود.
ز- نیروی هوائی‌در موردکسانیکه موفق بخاتمه دوره دانشکده و اخذ گواهینامه خلبانی نگردند هیچ‌گونه تعهد استخدامی نخواهد داشت
۲- محل ثبت نام ومدارك لازم
داوطلبان برای ثبت نام‌میتوانند با در دست داشتن گواهینامه‌قبولی شش ساله ریاضی و طبیعی وباادبی دبیرستان با سه قطعه عکس همه روزه از ساعت ۸تا ۱۲به تیپ تعلیمات نیروی هوائی واقع درجاده تهران نوایستگاه فرودگاه مراجعه وثبت نام نمایند .
بقیه مدارك مورد نیاز پس‌ازپذیرفته شدن از معاینه پزشکی و آزمایش هوش واستعداد اخذ خواهد شد:
۱-۳۹٦۸۰ ۲-٤

بفروش میرسد

محلی مناسب برای انبار و بسته بندی کالا نزدیك ایستگاه راه آهن با اطاقهای بزرگ متعدد و فضای کافی بفروش میرسد به تلفن ۸۲٤۱۲ صبحها مراجعه شود .
آ-۲۷۰۵۹ ۱-۲

منزل‌فروشی واقع درخیابان شهناز ایستگاه کلانتری برای فروش یا معاوضه منزل شمیران‌حاضر است طالبین به تلفن ۳۹۲٦۲ رجوع فرمایند .
۱-۳ آ-۳٦۳٤۱

یك پیانو آلمانی بعلت مسافرت بقیمت مناسب بفروش میرسد عصر بین ۳ تا۷ تلفن ٤۳۳۸۷
۱-۳ آ-٤۰۲۸۸

پالتو پوست مسکواش
اعلا بعلت مسافرت بفروش میرسد عصر بین ۳ تا۷ تلفن ٤۳۳۸۷
۱-۳ آ-٤۰۲۸۸

اجاره داده میشود

خانه و آپارتمان ۸-٤-۳ اطاقه با وسائل لازم در خیابان شاه‌برای کار و سکونت بقیمت مناسب‌اجاره میدهد عصر بین ساعت ۳ تا ۷تلفن ٤۳۳۸۷
۱-۲ آ-٤۲۰۸۸

منزل اجاره خیابان پاستور کوچه خورشید
یکباب منزل شامل دو حیاط دو طبقه ۷ اتاق - تلفن - برق - آب لوله - حمام - گاراژ و سایر لوازم باجاره واگذار میشود همچنین‌یکباب آپارتمان شامل ٦ اطاق و سایر لوازم بشرح فوق‌درهمان کوچه کوی‌صابری اجاره داده میشود عصر ها تلفن ٤۷۹۹۳
۱-۲ آ-٦۷۲۹ ۳

یکدستگاه عمارت نوساز
در باغ‌صبا خیابان ملك کوچه ماشین‌رو بابنج‌اطاق و آب وبرق و لوازم کامل دیگر باجاره واگذار میشود طالبین میتوانند بعداز ظهر ها باتلفن ٦٦۸۵۷مذاکره نمایند .
۱-۵ آ-۳۹۰۲۲

یکدستگاه آپارتمان
چهار اطاقی طبقه اول با سرویس کامل واقع در خیابان استخر بالاتر از سازمان برنامه جنب مطب دکتر وثوق پلاك ۱۲۲برای مطب یادفترکار باجاره واگذار میشود طالبین به محل مراجعه یا با تلفن ۳۳٦۵۹ مکالمه فرمایند .
۱-۵ آ-٤۰۲۰۹۰

دو دستگاه آپارتمان دارای برق و آب لوله کشی یکی چهار اطاق بزرگ و هال و گاراژ و دیگری سه اطاق هر دو با حمام و آشپزخانه واقع‌در جاده شمیران پشت بیسیم قصر محله کاخ کوی نوربخش شماره ۷۹ اجاره داده میشود طالبین بمحل مراجعه فرمایند .
۱-۳ آ-۳ ۷۲۷۷

آپارتمان اجاره
خیابان‌سعدی طبقه فوقانی‌شرکت شبدیز دارای ٦ اطاق باوسائل لازم اجاره رهن داده میشود بین ۱۲ تا سه تلفن ٦۹۲٦۸
۱-۳ آ-۳۷۱۹۹

طبقه چهارم یك آپار تمان چهار اطاق باتمام وسایل حدود خیابان امیرآباد-بلوار اول‌کوچه‌خوشنویسان اجاره داده میشود به تلفن های ٤۷۷۰۵ - ٤٦۹۰۳ مراجعه‌فرمائید
۱-۳ آ-۳۷۳۲۹

اجار داده میشود
یك‌منزل خیلی لوکس مدرن به مساحت ۳۰۰ متر روکار سیمان‌نزدیك مجسمه ۲٤ اسفند دارای ۱۱ اطاق‌دو حمام وان دیوترم برق لوله کشی تلفن ماشین وارد حیاط میشودجهت مسافرت مبله غیر مبله فوری اجاره داده میشود با تلفن ٤۵۸٤۵ تماس بگیرید .
آ-۳۷۲۳۵

لامیدال

تخته مصنوعی رویه پلاستیك‌سیاه سفید . عنابی . افرا موجی موجود حیابان رفائیل شماره ٦۸تلفن٤٤۱۱۰
آ-٤۱۰۵٦

واگذار میشود

واگذار میشود
دوباب مغازه دونبش در خیابان شهناز باکمی فاصله تا میدان فوزیه باتلفن واگذارمیشود به‌تلفن ۳۱۱۲۰ مراجعه فرمائید .
۱-۲ آ-٤۰۹۵٦

مغازه نیم‌بابی درناصرخسرو اول کوچه پرتو بابرق شهرداری بیست هزار تومان واگذار میشود به تلفن ۵۰٤۰٦ مراجعه فرمائید .
۱-۵ آ-٤۰۱۷۳

یکباب مغازه در انتهای خیابان‌بهار روبروی منبع آب کاشی شماره ٤۹۵ واگذار میشود .
به تلفن ۸۵۱۱۷٤ مراجعه‌فرمائید
۱-۲ آ-٤۱۰۰٤

درضلع غربی سبزه‌میدان
۲۲ اطاق مجهز با سیم کشی‌کامل و دو برق شهرداری و یك برق‌ملی با چهارتلفن‌ویك‌دستگاه ۲۵ شماره‌ای تلفن داخلی که برای بانکها وشرکت ها بسیار مناسب است واگذار می شود .خواستاران به تلفن های‌شماره ۲۲٤۸۹ یا ۲۱۷۰۵ مراجعه فرمایند
۱-۳ آ-۳٦۸۲۷

آموزشگاههای فنی

کلاس عالی برش وخیاطی
(متد گرلاوین) زیرنظر خانم موسوی نسل دروازه شمیران خیابان‌فخرآباد کوچه گلشائیان درب شماره ۱۸۷
۱-۱۳ آ-۳۳۳۷۱

ماشین نویسی فارسی ولاتین
را با ماشین های تحریر رویال مجهزترین ماشین تحریر دنیا در کاخ دانش فرا گیرید و بلافاصله بامعرفی ما استخدام شوید .

کاخ دانش
نادری-نرسیده بچهار راه اسلامبول

دفترداری دوبل
دوره جدید کلاس حسابداری و دفتر داری دوبل زیر نظر آقای اعتمادیه‌متخصص معروف حسابداری بزودی تشکیل میشود قبلا نامنویسی کنید شرکتها و موسسات بزرگ حسابداران متخصص کاخ دانش را استخدام میکنند .

کاخ دانش
نادری- نرسیده بچهارراه‌اسلامبول

نقشه‌برداری
دوره‌جدید کلاس نقشه‌برداری با استفاده از کاملترین وسائل وجدید ترین دوربین های لازمه ازروز۲۰ بهمن ماه زیرنظر استادان دانشمند تشکیل میشود .شرکتها و موسسات بزرك فقط فارغ‌التحصیلان کاخ دانش را استخدام میکنند .

کاخ دانش
نادری- نرسیده بچهارراه اسلامبول

ماشین نویسی
فارسی و لاتین را در کلاسهای انجمن فرهنگی ایران و پاکستان زیر نظر متخصص‌فن ماشین‌نویسی آقای منصوری فرا گیرید و پس از اخذ دیپلم بلافاصله استخدام شوید .

آگهی احضار
بدینوسیله باطلاع غیر نظامی جلال فرزند ماشاء الله شهرت داراب‌متولد ۱۳۱۱ اهل احمد آباد ساکن تهران فعلامجهول المکان میرساند که‌پرونده اتهامی شما دائر باهانت بمقام شامخ سلطنت در ایندادگاه مطرح میباشد درصورتیکه از تاریخ وانتشارآخرین آگهی تا مدت دو ماه خود را بدادگاه تجدید نظر سپاه ۱ مرکز واقع در پادگان نظامی قصر معرفی ننمائید غیابا به پرونده اتهامی شما رسیدگی ورای مقتضی صادر خواهد شد .
از طرف رئیس دادگاه تجدیدنظر سپاه ۱ مرکز **سرهنگ پیاده آذغ**

تقویم وطلوعها

سه شنبه یازدهم بهمن ۱۳۳۹
سه شنه چهاردهم شعبان ۱۳۸۰
سه شنبه سی و یکم ژانویه ۱۹٦۱
اذان صبح ساعت ۵ و ۱۵ دقیقه
طلوع آفتاب ساعت ۷ و ۱۱ دقیقه
غروب آفتاب ساعت ۱۷ و ۲۳ دقیقه

احتیاجات زندگی

رستوران ژاله مخصوص خانواده‌ها است دارای چلوکباب مطبوع وسایر اغذیه متنوع ولذیذ ایرانی و فرنگی اول لاله‌زار نوجنب سینما متروپل تلفن ۳۳۳۳۱ ناهار کامل ۵۵ ریال

فلج اطفال
موثر ترین وسیله‌ایکه برای‌معالجه فلج اطفال مورد استعمال دارد وارد شد . خیابان تیر - کوچه مشتری کاشی ۱۵ تلفن ٤۲٤۹۳
آ-۳٦۹۳۳

تعمیر و تزئین مسکن نقشه چمن و گل کاری زیر نظر مهندسین و کارشناسان ورزیده بصیر بمدیریت مهندس مقصودی
شاه آباد ساختمان ۱۰ طبقه شقاقی تلفن ۳۵۷۸۸
آ-۳۷۲۵۷

آگهی های کوچک

هرگونه اشکال ساختمانی خود را میتوانید با تعیین وقت وسیله تلفن ۳۵۷۸۸ مرتفع سازید .
آ-۳۷۲۵۷

قبل‌از شروع‌بساختمان ازمشورت رایگان‌دریغ نفرمائید مهندس‌مقصودی شاه آباد ساختمان ۱۰ طبقه شقاقی تلفن ۳۵۷۸۸
آ-۳۷۲۵۷

آدرس مطب
دکتر عبادی
متخصص درجراحی چشم
خیابان تخت جمشید بین ویلا وبهجت آباد
شماره ۱۲۴- تلفن ٤۲۹۰۸

پزشکان دریکماه بهمن‌ماه ۱۳۳۹
دکتر حسین فرهمندی سه راه‌امین حضور اول خیابان ری -
آقایان دکتر حسن احمدی میدان ثریا کوچه پلیس شماره ۱۷ - دکتر اسلامدوست خیابان حشمت الدوله چهارراه‌گلشن تلفن ٦۳۰٦۷- دکتر محمود انگجی خیابان دروازه دولت مقابل پمپ بنزین تلفن ۳۵۱٤٤ . دکتر خلیل رسولی خیابان امیرآباد خیابان نصرت کاشی ۹۵- دکتر کرامت الله‌فرهودی خیابان شاهرضا چهار راه پل چوبی تلفن ۳۸۵۱۰ - دکتر محمد تقی اسفندیاری خیابان پاستور چهار راه مختاری تلفن ۲۰۹۱۸ - دکتر مهرداد پاك نیا خیابان آذربایجان چهار راه خوش تلفن ٦۵۰۷۳ - دکتر حسین منشی زاده خیابان مولوی بازارچه‌قنات‌آباد دکتر غلامحسین مهر علی خیابان سلسبیل (چهار راه) تلفن ٦٦٦٦۰ دکتر سید علی میر احمدی خیابان هاشمی بین چهار راه قصر دشت تلفن: ٦۳٦۸۵ -دکتر کاظم نجم‌آبادی خیابان شاهرضا چهار راه‌بیمارستان پهلوی تلفن ٤۷۲۲۳- دکتر عطاالله نیری خیابان شاهپور چهار راه مختاری تلفن ۳۸۷٦۰ - دکتر سید جعفر امیرحمزه خیابان ژاله‌ایستگاه بهنام پلاك ۱٦۳ تلفن ۳۲۸۱۰ دکتر محمود عالم خیابان شمیران مقابل سینما مولن روژ تلفن ۳٤۸۳۵ - دکتر مسعود لاهیجانی‌خیابان‌امیرآباد کوچه مهر تلفن ٦۲٤۳٦ - دکتر شاهپور سیاهپوش خیابان امیریه ایستگاه البرز جنب مسجد فخریه دکتر علی نصیری خیابان شاهرضا جنب سینما دیانا کوچه انوار ٦۲۱۷٦-دکترعلی‌اصغرسعادت‌شمیران نیاوران روبروی بهداری شمیرانات دکتر نادر یاسمین خیابان نواب شمالی - چهار راه لولاگر - دکتر

راهنمای پزشکی اطلاعات

دکتر محمد رضا مسدد
رزیدنت سابق‌بیمارستانهای امریکا درمان قطعی بیماری های مقاربتی دروازه دولت روبروی ساختمان فیات تلفن ۳۰۲۵٤۸ -پذیرائی عصرها از ساعت ۵الی ۸ بعد از ظهر .

دکترمیری - دکترامیرفضلی
دکتر عفت میری :متخصص بیماری های کودکان -دکتر کیئی امیر فضلی: متخصص بیماری های زنان زایمان از امریکا پذیرائی بعد از ظهر ها خیابان پهلوی نرسیده‌به تخت جمشید .

دکتر دانشگر
امراض مقاربتی و جلدی وسوزاك تازه وکهنه‌ورم پرستات ضیق مجرا سستی و بواسیر امراض زنانه و نازائی خیابان صبه مقابل بیمارستان تلفن ۳۰۲٤۱٦

دکتر عباس نیك‌نژاد
متخصص از دانشگاه پاریس در بیماریهای معده - روده کبد - لوزالمعده درمان بواسیر بدون عمل فیستول -نیسور نامنه مولر دروازه‌شمیران خیابان گرامی

دکتر رفیعی
متخصص بیماریهای جهازهاضمه از دانشگاه پاریس معده کبد ، روده - پذیرائی ٤ تا ۸ بعد از ظهر خیابان جامی اول کوچه پاریس تلفن ٦۳۰٦۰

دکترا - پولوسا
متخصص بیماریهای مقاربتی‌مجاری ادرار و تناسلی خیابان فردوسی‌بالا کوچه صادق تلفن ٤٦۵۸۹ پذیرائی صبح و عصر

دکتر رحمانی
متخصص امراض اعصاب و روح از دانشگاه لندن خیابان پهلوی بالاتر از چهارراه امیراکرم تلفن ٤۵۱۱٤ پذیرائی صبح‌و عصر

دکتر مرتضی شریفی
متخصص امراض قلب .عروق از دانشگاه پاریس خیابان جامی -خیابان استخر - اول کوی خواجوپذیرائی عصرها -تلفن ٤۹۷٤۸

پلی کلنیك
دکتر صدیقی -دکتر مجاهدی
رزیدنت‌سابق بیمارستانهای‌امریکا بیماری‌های داخلی اطفال مقاربتی ترك تریاك وسایر مواد مخدره‌ترك‌الکل مجهز به دستگاه های رادیوسکپی و اثروسل تراپی(تحور پی‌سیلین و غیره) دیاترمی
پذیرائی بعداز ظهر ها و ایام تعطیل وشبها تا صبح خیابان شاه روبروی مسجد سجاد شماره‌تلفن ٤۹۵۲٦

دکتر معانی
امراض مقاربتی-مجاری ادرار - معالجه سوزاك‌تازه و کهنه -ورم پروستات و سستی و ناتوانی-صیق مجرا امراض زنانه خیابان‌فردوسی مقابل بانك ملی مرکز

کلنیك فیزیوتراپی‌دکترخطیبی
مجهزبکامل‌ترین وسایل برقی‌جهت دردها و عوارض‌بعد از اعمال جراحی وشکسته‌بندی-فلجی‌ها-فلج‌اطفال-درد های رماتیسمی ،بیماری جلدی . چاقی های‌موضعی ،اکسیژن تراپی شبانه روزی جهت بیماران همکاران محترم آماده‌است .
خیابان پهلوی پائین تر ازسه‌راه شاه تلفن۴۱۷۷۶

معتادین تریاك مرفین هروئین
دکتر پزشك‌زاد معتادین راباتقویت بنیه و هرگونه عوارض مزاجی معالجه میکند خیابان ری کوچه آبشارمقابل داروخانه ابن‌سینا تلفن۵۱۵٤۱

حسین گلستانیان خیابان خواجه نظام الملك ایستگاه مدرسه - دکتر دندانپزشکی و دندانسازی شاداب خیابان ری اول صدر الاشراف - دکتر صانعی‌دندانپزشك (پزشك‌مجاز) تخت جمشید انصاری تلفن ٤۵۰۲۹ دکتر حسن فامیلی خیابان شاه‌بیست متری اول - دکتر نعمت الله مقبلی نیاوران - دکتر علیرضا طیاری امیریه - چهار راه مختاری - دکتر بیژن ریاحی خیابان نواب چهارراه اناری تلفن ۵۲۱۳۷- بانو دکترفاطمه آریا خیابان نواب چهار راه اناری دکتر جلال استقامت (دندانپزشك) خیابان پهلوی بلوار کرج کوچه‌فرخی کاشی ۵۳ تلفن ٦۸٤۱۹- دکترمحمود علم آموز میدان ۲٤ اسفند کوی‌بهرام ٦۸۲۸۵ - دکتر حسن داروگرخیابان تخت جمشید - وصال شیرازی تلفن ٤۲۹۹۲ - دکتر اکبر امین هنجنی حشمت‌الدوله غربی نرسیده بچهار راه گلشن ٦۳۹۷۷ - بانو کبری سلیمی ماما خیابان شهناز ایستگاه کلانتری

امشب بکدام سینما میروید؟

سینماهای درجه یك

سینما آسیا (تلفن : ٤۲۹۰۹)
سفر های گولیور (سوپر داینامیشن- رنگی - دوبله بفارسی) با شرکت: کروین مائیوز جومارو . شروع . ۱۱ صبح - ۳ -۵-۷ -۹بعد ازظهر

سینما امپایر (تلفن : ٦۷۲۵۲)
شبهای دنیا (سینما سکوپ - رنگی دوبله بفارسی) شروع : ۱۰ر۳۰صبح ۳ - ۵ - ۷ - ۹ بعد از ظهر

سینما پلازا (تلفن : ٤٤۲۵۵)
شیطان دریاها(سینماسکوپ‌رنگی دوبله‌بفارسی) باشرکت :لکس‌پارکر چلوآلونسو . شروع : ۱۰ر۳۰ صبح ۳-۵-۷-۹ بعد از ظهر

سینما تخت‌جمشید تلفن۴۳۵۵۰
تله (ویستاویژن -رنگی دوبله بفارسی)با شرکت : تیتالونیز - ریچاردویدمارك شروع : ۳-۵-۷-۹ بعد از ظهر

سینما حافظ (تلفن : ۳٤۰۷٤)
ژنرال دلاروره (دوبله بفارسی) با شرکت : ویتوریو دسیکا - جوانا- رالی شروع ۱۰ و نیم صبح -۲ - ٤ و ربع -٦ و نیم - ۸ و سه ربع بعد از ظهر

سینما دنیا تلفن ۳۳۸۱۲
ارث خونین (سینما سکوپ - رنگی دوبله بفارسی) با شرکت : رابرت میچم - الینور پارکرشروع: ۱۰ صبح- ۱۲ر٤۵- ۱۵ر۳- ٦- ۸ر۳۰ بعد از ظهر

سینما رادیو سیتی تلفن ٤۳۳۲۰
ارث خونین (سینما سکوپ - رنگی دوبله بفارسی) با شرکت : رابرت میچم - الینور پارکر شروع :٤۵ر۱۰ صبح -۳۰ر۱- ٤- ٤۵ر٦-۱۵ر۹ بعد از ظهر

سینما رکس (تلفن : ۳٤۱٦۹)
سفر های گولیور (سوپر داینا میشن - رنگی دوبله بفارسی) با شرکت : کروین مائیوز - دان آدامز شروع : ۱۰ر۳۰ صبح- ۲ر۳۰ - ٤ر۳۰ - ٦ر۳۰ - ۸ر۳۰ بعد ازظهر

سینمای سعدی (تلفن ۳٦٤٦۸)
شبهای دنیا (سینما سکوپ -رنگی دوبله بفارسی شروع : ۱۰ر۳۰ صبح ۲ر۳۰ - ٤ر۳۰ - ٦ر۳۰ - ۸ر۳۰ بعد از ظهر

سینما سهیلا (تلفن : ۳٦٤۲٤)
شیطان دریاها(سینماسکوپ‌رنگی دوبله‌بفارسی) باشرکت :لکس‌پارکر چلوآلونسو . شروع : ۱۰ر۳۰ صبح ۲ر۳۰-٤ر۳۰-٦ر۳۰-۸ر۳۰بعد ازظهر

سینما مولن‌روژ تلفن۳۰۳۰۳۰
سلیمان وملکه سبا (تکنی راما- رنگی- دوبله بفارسی)با شرکت : جینالولو بریجیدا -یول‌برینرشروع: ۱۰ر۳۰ صبح- ۳-۵-۷-۹ بعد ازظهر

سینما میامی (تلفن : ۳۷۳٤۹)
فرشته فراری با شرکت : گوگوش گرجی - دیهیم . شروع : ۱۰ر۳۰ صبح ۲ر۳۰ - ٤ر۳۰ - ٦ر۳۰ -۸ر۳۰ بعد از ظهر

سینما نیاگارا (تلفن : ٦۵۳۰۷)
ژنرال دلاروره (سینما سکوپ - رنگی - دوبله بفارسی) با شرکت : ویتوریو دسیکا - جوانارالی شروع ۱۰و نیم صبح - ۲و ربع - ٤ و نیم ٦ و سه ربع - ۹ بعد از ظهر .

سینما آریا
پمپئی در آتش (سینما سکوپ - رنگی - دوبله بفارسی) با شرکت استیوریوز شروع : ۱۰ر۳۰ صبح- ۲ر۳۰ - ٤ر۳۰ - ٦ر۳۰ - ۸ر۳۰ بعد از ظهر

سینما الهیا - تلفن: ٦۵۷۹۸
همه از یك قماشیم با شرکت شیمی کاپور شروع : ۲ر۳۰-٤ر۳۰-٦ر۳۰-۸ر۳۰ بعد از ظهر

سینما ایفل تلفن ٤۰۱۱٦
شیطان صفتان با شرکت :سیمون سینیوره - وراکلوزو -شروع:۱۰ر۳۰ صبح -۳-۵-۷-۹ بعد ازظهر

سینما اسکار تلفن ٤۵۷۹۷
سلیمان وملکه سبا (تکنی راما- رنگی- دوبله بفارسی)با شرکت : جینالولو بریجیدا -یول‌برینرشروع: ۹ر۳۰ صبح- ۲-٤-٦-۸ بعد از ظهر

سینما برلیان تلفن ۳۳۵۳۵
سلیمان وملکه سبا (تکنی راما- رنگی- دوبله بفارسی)با شرکت : جینالولو بریجیدا -یول‌برینرشروع ۱۰ صبح -۲-٤-٦-۸ بعد از ظهر

سینما تهران (تلفن : ۳۸۱٦۵)
افسانه های روستائی (دوبله به فارسی) باشرکت : راج کاپور -نوتان شروع : ۱۰ر۳۰ صبح - ۲ر۳۰ - ٤ر۳۰ - ٦ر۳۰ - ۸ر۳۰ بعد ازظهر

سینما پارك (تلفن : ۳۹٦۳۷)
فرشته فراری با شرکت : گوگوش دیهیم - گرجی . شروع ۱۰ر۳۰ صبح ۲ر۳۰ - ٤ر۳۰ - ٦ر۳۰ - ۸ر۳۰ بعد از ظهر

سینا چارلی(تلفن:٦۸٤٦۱)
درآخرین لحظه (وایداسکرین - دوبله‌بفارسی) با شرکت :هورست بوخهولتز - جان‌میلز . شروع : ۱۰ر۳۰ صبح- ۲ر۳۰-٤ر۳۰-٦ر۳۰ - ۸ر۳۰ بعداز ظهر .

سینما دیانا (تلفن : ٤۲۰۱۰)
فرشته فراری با شرکت : گوگوش دیهیم - گرجی . شروع : ۱۰ر۳۰ صبح - ۲ر۳۰ - ٤ر۳۰ - ٦ر۳۰ - ۸ر۳۰ بعد از ظهر

سینما رویال (تلفن :٤۹۷۸۵)
شیطان دریاها(سینماسکوپ‌رنگی دوبله‌بفارسی) باشرکت :لکس‌پارکر چلوآلونسو شروع : ۱۱صبح-۳ -۵ -۷-۹ بعد از ظهر

سینما زهره تلفن ۳۰٤۰۸۰
سلیمان وملکه سبا (تکنی راما- رنگی- دوبله بفارسی)با شرکت : جینالولو بریجیدا -یول‌برینرشروع: ۹ر۳۰ صبح ۱ر۳۰- ۳ر۳۰-۵ر۳۰- ۷ر۳۰- ۹ر۳۰ بعد از ظهر

سینما کارون (تلفن : ٤۰۰٦۵)
افسانه های روستائی (دوبله به فارسی) با شرکت راج کاپور -نوتان. شروع : ۲ر۳۰ - ٤ر۳۰ - ٦ر۳۰ - ۸ر۳۰ بعد از ظهر

سینما کریستال تلفن ۳۷٦۷۵
سلیمان وملکه سبا (تکنی راما- رنگی- دوبله بفارسی)با شرکت : جینالولو بریجیدا -یول‌برینرشروع: ۱۰ر۳۰صبح -۲ر۳۰- ٤ر۳۰-٦ر۳۰ ۸ر۳۰ بعد از ظهر

سینما متروپل تلفن ۳۹٤۱۰
همه فن حریف (سینماسکوپ - رنگی -دوبله بفارسی) با شرکت : ادی کنستانتین .ژولیت گرکو .شروع ۱۰ر۳۰ صبح- ۲ر۳۰-٤ر۳۰ -٦ر۳۰- ۸ر۳۰ بعد از ظهر

سینما همای (تلفن : ٤۳۱٦۹)
شیطان دریاها(سینماسکوپ‌رنگی دوبله‌بفارسی) باشرکت :لکس‌پارکر چلوآلونسو . شروع : ۱۰ر۳۰ صبح ۲ر۳۰-٤ر۳۰- ٦ر۳۰ -۸ر۳۰

سینماهای درجه دو

سینما پردیس
تفنك۷۳ باشرکت :جمس‌استوارت شلی وینترز. شروع: ۲ر۳۰- ٤ر۳۰- ٦ر۳۰-۸ر۳۰ بعد از ظهر

سینما (تاج تلفن : ۳۳۰٦٤)
قایقرانان ولگا (سینما سکوپ - رنگی - دوبله بفارسی) با شرکت : جان‌درك - الزاامارتینلی شروع ۱۰ر۳۰ صبح - ۲ر۳۰ - ٤ر۳۰ - ٦ر۳۰-۸ر۳۰ بعد از ظهر

سینما مشعل (تلفن :۳۳۸۲٦)
اولیس (رنگی -دوبله بفارسی) باشرکت :کرك دوگلاس -سیلوانا منگانو شروع : ۱۰ر۳۰ صبح -۲ر۳۰ ٤ر۳۰-٦ر۳۰ -۸ر۳۰ بعد از ظهر

تئاتر ها

جامعه باربد (تلفن : ۳۲۲٦۵)
مستنطق با شرکت جعفری -شهلا قدکچیان شروع . ۸ر۳۰ بعد از ظهر

تاترپارس (تلفن:۳۸۸۱۱-۳۳٤۳۳)
سقوط باشرکت شفیع -پوراندخت ، کنسرت آفت) شروع : ۸بعداز ظهر (جمعه ها ۳-۵-۸ بعداز ظهر)

۴ روز فرصت و ۷۷ هزار تومان جایزه

کس نخارد پشت تو جز ناخن انگشت تو

بانک پارس

حساب تأمین آتیه بانک پارس برای همیشه پشتیبان شماست

چرا آب و یخچالهای طبیعی را رنگ میکنند

این سلسله مقالات بشما جواب میدهد

در ادوار گذشته ساکنین شهرها از یخ یخچالهای طبیعی استفاده می کردند این یخ ها در گودالهاو در سرد ترین شبهای سال فراهم می شد و سپس با وسایلی که در آنروز در دسترس افراد بشر بوده است بسرد خانه های طبیعی حمل میگردید این سردابها که یخ را تا فصل تابستان در خود جای میدادند زیر زمینی هائی بودند که بر اثر خاک‌برداری بصورت گودالی عظیم بر می آمد و چون درجه حرارت گودالها بر اثر انباشته شدن توده عظیمی از یخ بحداقل میرسید یخچال داران می توانستند با استفاده از این برودت یخ را برای مصرف مردم تا فصل زمستان نگاهداری نمایند .

این طرز تولید یخ طبیعی از صد ها سال پیش در ایران مرسوم بوده و تا بحال کوچکترین تفاوتی از لحاظ ابزار و آلات تولید و محل نگاهداری یخ و اتخاذ تدابیری بمنظور حفظ رعایت بهداشت یخ که حساس ترین ماده مورد نیاز عمومی در فصل تابستان است نیافته است و یخ طبیعی را در داخل و خارج شهر در همان گودال های متعلق بعهد بماسبق تولید کرده و در تابستان برای مصرف مردم شهر عرضه مینمایند . در آن ایام که یخ طبیعی در گوالها، تولید می شد مردم کره ارض از زندگی ماشین برخوردار نبودند وسایل حمل و نقل ومسافرت منحصر به چهار پایانی بود که در کوره راههای دهات و قصبات وشهرها رفت و آمد میکردند اکنون مشکلات زندگی انسان با پیدایش وسائط نقلیه مدرن و احداث جاده‌های اسفالته دگر گون شده است وهواپیما های جت مسافرین را در ظرف چند ساعت به آنطرف دنیا میرسانند و ماشین در ارکان اساسی زندگی انسان رخنه کرده و آنرا هر روز ازوسایل جدیدی برخوردار میسازد این تکامل شکل و وسایل زندگی بشر دیگر اجازه نمیدهد که کالاهای مورد نیاز عمومی با روش صد ها سال پیش فراهم گردد و خواه نا خواه پیدایش ماشین در تمام موارد زندگی تغییراتی بوجود آورده که تولید یخ نیز یکی از آن موارد است اکنون در شهر تهران کار خانجات مدرن یخسازی تاسیس شده این کارخانجات بوسیله ماشین سالم ترین یخ مصنوعی را برای مردم تهران فراهم میکنند قدرت عظیم تولیدی کارخانجات سازنده یخ بمراتب بیش از مصرف مردم تهران است و در راس این کارخانجات شرکت سهامی تولید و پخش یخ مصنوعی بفعالیت و توزیع کارخانجات نظارت عالیه دارد و این شرکت است که مردم تهران را از خطر یخهای آلوده رهانیده و موجب شده است که امراض عفونی اسهال و نظائر آن در فصل تابستان از میان مردم ریشه کن شود شرکت ضمن اقدامات قاطع خودمانع از نوسان قیمت یخ در فصل تابستان شده و در ظرف مدت اخیر یکه مسئولیت تامین یخ شهر تهران بدست این شرکت سپرده شده کوچکترین ناراحتی برای مردم بوجود نیامده است سلسله مقالاتی که بتدریج منتشر میشود مردم را در جریان امر مهم و حیاتی یخ و اینکه چه عواملی موجبات صدور دستور رنگی کردن یخ های طبیعی را از طرف شهرداری و بهداری شهرداری فراهم کرده است میگذارد و این مقالات مردم را از اوضاع و احوالی که در گودال یخچال های طبیعی در شرق و غرب تهران می گذرد آگاه میسازد مطالبی که در این مقالات منتشر خواهد شد فوق‌العاده جالب توجه است و شك نیست که کلیه علاقمندان به امر مهم بهداشت آب و یخ با کمال علاقه آنرا مطالعه خواهند نمود .

بانك پارس درسال جاری برای کسانیکه تا تاریخ ۱۵ بهمن در بانك پارس حساب تامین آتیه داشته باشند

یك جایزه ۷۷۷۷۷۷ ریالی و ۵ جایزه ۱۱۱۱۱۱ ریالی تقدیم میدارد

برای باز کردن حساب تأمین آتیه در بانک پارس بیکی از شعب زیر مراجعه کنید

شعب تهران

شعبه مرکزی خیابان فردوسی
شعبه بازار خیابان بوذرجمهری
شعبه حاجب‌الدوله تیمچه حاجب‌الدوله
شعبه سعدی خیابان سعدی جنب ایران‌تور
شعبه میدان غرب خیابان رباط‌کریم
شعبه نازی‌آباد خیابان نازی‌آباد مقابل کشتارگاه
شعبه باغ جنت خیابان باغ جنت
شعبه هدایت خیابان هدایت چهارراه خیام
شعبه فروشگاه فردوسی
شعبه قوام‌السلطنه خیابان قوام‌السلطنه

شعب شهرستانها

شیراز
رشت
مشهد
کرمانشاه
اصفهان
دزفول
اهواز
آبادان
خرمشهر
خمین

ساعات کار

صبح‌ها از ساعت ۸ وربع الی ۱۳
بعداز ظهرها از ساعت ٤ الی ۸

٤شنبه ۲۹ بهمن فرداو

جمعه ۱٤ بهمن
از ساعت ۸ وربع صبح الی ۸ شب یکسره

نمایندگان جمعیتهای خیریه فرح پهلوی بحضور ملکه ایران رسیدند

طبق تعیین وقت قبلی ساعت پنج بعد از ظهر دیروز یکصد و سی و پنج تن بانوان عضو جمعیت های خیریه فرح پهلوی در تهران و شهرستانها بکاخ مرمر آمدند ودر تالار آئینه بحضور علیا حضرت‌فرح پهلوی ملکه ایران رسیدند .

این شرفیابی بمناسبت تشکیل کنگره سالانه جمعیت های خیریه فرح پهلوی ترتیب داده شده بود و علیا حضرت فرح پهلوی از اعضای کنگره بصرف چای‌وشیرینی دعوت فرموده بودند .

در این پذیرائی آقایان فضل‌اله نبیل پیشکار علیاحضرت ملکه‌ایران بهبهانیان مدیر عامل بنیاد پهلوی هویدا معاون دفتر مخصوص علیا حضرت فرح پهلوی و یوسفی رئیس بنگاه جلب سیاحان افتخار حضور داشتند .

کمی بعد ازساعت پنج‌آقای نبیل ورود ملکه ایران را بتالار آئینه اعلام کرده و بانوان بشدت ابراز احساسات نمودند .

علیا حضرت فرح پهلوی در حالیکه لباس مشکی ساده‌ای بتن داشتند و یکی از ندیمه ها نیزدر التزام رکاب ایشان بود وارد تالار شدند و بایك یك بانوان عضو جمعیت های خیریه فرح‌پهلوی‌دست دادند .

پس از معرفی بانوان بحضور علیا حضرت ابتدا خانم خزیمه علم طی بیانات کوتاهی از اینکه‌بانوان عضو جمعیت خیریه فرح افتخار شرفیابی پیدا کرده‌اند عرض‌تشکر نمود .

سپس خانم جهانبانی گزارش سالانه جمعیت خیریه فرح پهلوی را بعرض رسانید و اظهار داشت

علیا حضرتا

نیت ذات مبارك اعلیحضرت همایون شاهنشاه و آن علیا حضرت بزرگوار و کوششهای مداوم بنیاد پهلوی در راه اجرای منویات اعلیحضرتین نه فقط سرمشق موسسات خیریه و سازمان های دولتی شده بلکه هم اکنون در غالب شهرستانها مردم خیراندیش و متمکنین تاحد زیادی‌در امورمربوط باداره و نگهداری اطفال پرورشگاه ها کمك و مساعدت نموده و مبالغ قابل توجهی در اختیار جمعیت می گذارند وتردیدی‌نیست که‌باحمایت و تقویتی که ذات مبارك مستمر از کارهای جمعیت میفرمائید دامنه فعالیت جمعیت روز بروز توسعه یافته و در تمام گوشه‌ها و زوایای کشور رسوخ خواهد نمود .

ساختمانهای تازه

کنگره در طول یك هفته با تشکیل مجالس‌سخنرانی و کنفرانس ها و تبادل نظر بین اعضای جمعیت به بسیاری از نکات تاریك کار و اشکالاتی که احیانا پیش می‌آید آشنا شده و سعی در برطرف کردن آن خواهد نمود غالب پرورشگاهها که فعلا درنقاط مختلف کشوراست بعلت عدم وجود اعتبار کافی و عدم تناسب فصل ساختمان آن متوقف شده وضمن مذاکراتی که این‌چند روزه بامراجع مسئول و مدیر عامل بنیاد پهلوی شده است امید میرود که پس از خاتمه فصل زمستان و فراهم ساختن اعتبار کافی کار تکمیل این ساختمانها پایان‌پذیرفته و آماده پذیرائی از اطفال یتیم وبی سرپرست گردد

در این موقع علیا حضرت فرح پهلوی ملکه‌ایران بیاناتی‌باین شرح خطاب ببانوان فرمودند :

خیلی خوشحالم که توانستم از نزدیك باخانمها آشنا شوم ولازم‌می دانم که از نیکوکاری شما تشکر کنم .

امیدوارم همانطور که گفتند بتوانم در فرصت های مناسب از شهرستانها دیدن کنم .

بانوان جمعیت های خیریه نسبت به علیا حضرت فرح پهلوی ابراز احساسات کردند و در اینموقع علیا حضرت‌فرح‌پهلوی بتالاردیگری که‌آماده پذیرائی ازبانوان شده‌بود تشریف فرما شدند واز بانوان‌عضو جمعیت باچای و شیرینی پذیرائی شد .

عده ای ازبانوان عضوجمعیت‌های خیریه فرح پهلوی که ازشهرستان ها بتهران آمده بودند امروز از تهران به شهرستانها بر گشتندو بقیه نیز ظرف چند روز آینده‌تهران را ترك خواهند گفت :

تهران آماده اخذ رای شد

بقیه از صفحه اول

تهران آماده اخذ رای شده و انجمن مرکزی نظارت انتخابات تهران کلیه وسایل اخذ رای را در پایتخت فراهم کرده‌است . ازساعت هشت صبح پس فردا (روز پنجشنبه ۱۳ بهمن) مردم بپای صندوق های رای خواهند رفت .

امروز ۱۲۰ هزار تعرفه بین‌حوزه های فرعی توزیع گردید و اعضای انجمن مرکزی انتخابات از صندوق های رای دیدن کردند .

ساعت ۱۲ امروز آقای عیسی ـ بهزادی سخنگوی انجمن نظارت بر انتخابات تهران به‌خبرنگار ماظهار داشت صبح امروز آقای معتمدی رئیس انجمن باتفاق کلیه اعضاء انجمن از صندوق های اخذ رای دیدن کردند . اعضای انجمن در ساعت ۱۱ بفرمانداری مراجعه کرده و جلسه انجمن تشکیل شد .

اعضاء انجمن فردا بسه اکیپ تقسیم میشوند و از کلیه ۸ حوزه دیدن میکنند .

بخشنامه

در این جلسه‌انجمن طی بخشنامه‌ای بکلیه اعضاء فرعی انجمن ها ،منشی ها، بازرسان ، نمایندگان انجمن تذکر داده شد که می بایستی یك ربع به ساعت ۸ صبح روز پنجشنبه ۱۳ بهمن در حوزه های فرعی حضور داشته باشند .

۱۲۰ هزار تعرفه

آقای بهزادی افزود امروز برای هر یك از حوزه های فرعی ۱۵۰۰ تعرفه فرستاده شد و بدین ترتیب برای کلیه شعب انتخاباتی جمعا ۱۲۰ هزار تعرفه ارسال گردید .

موافقت نشد

سخنگوی انجمن اضافه کرد از طرف موسسات فنی نامه هائی‌بانجمن رسیده بودکه با عضویت اعضای‌آن موسسات در انجمن های فرعی مخالفت شده بود . رئیس انجمن‌باین موسسات طی نامه‌ای‌جواب داد که موضوع انتخابات یك امر ملی است و انجمن انتخابات نمیتواند از عضویت اعضای موسسات صرفنظر کند .

فعالیت بیشتر

در جلسه امروز مدیر کل‌فرهنك استان شرکت کرده و تقاضاداشت که در نقاط فرهنگی که‌حوزه های فرعی انتخاباتی تشکیل میشود ، سرعت عمل بیشتری بخرج داده‌شود تا لطمه‌ای بکاردانش آموزان وارد نیاید .

انجمن این دستور را صادر کرد **همانطور که قبلا اطلاع دادیم از طرف آقای نخست وزیر نامه ای درباره انتخابات تهران برای ریاست انجمن نظارت فرستاده شده بود اینك متن نامه نخست وزیر از نظر خوانندگان میگذرد :**

متن نامه نخست وزیر

جناب آقای معتمدی رئیس انجمن نظارت بر انتخابات تهران ـجنابعالی بخوبی استحضار دارید که نظر و اهتمام اینجانب در امر انتخابات نمایندگان مجلسین شورایملی بر این است‌که انتخابات درتمام کشور در محیط آرام و با رعایت منتهای بیطرفی صورت بگیردوبهمین منظور هم اطلاعیه شماره ۲۵۱۲۵ر۱۰ ـ ۳ر۱۰ر۳۹ که رونوشت آن به پیوست است صادر و بکلیه مراجع صالح امر انجام و نظارت انتخابات ابلاغ و تاکید در این هدف بعمل آمد .

با اینکه کمال اطمینان بر رعایت این رویه از طرف جنابعالی موجود است معهذا لازم دیدم بار دیگر این اصل و نظر را یادآور شده و تقاضا نمایم منتهای جدیت و اهتمام را چه در انتخابات انجمن های فرعی وچه در حسن جریان‌عمومی انتخابات بفرمائید که از هر جهت رعایت‌بی طرفی کامل بعمل آید تا بهیچوجه حقی از هیچیك از داوطلبان‌انتخاب شدن یارای دهندگان تضییع نگردد وهرکس بتواند این وظیفه ملی و اجتماعی خود را بوجه احسن اعمال نماید .

انتظار دارم این تذکر قانونی را بکلیه همکاران و اعضاء انجمنهای فرعی ابلاغ و مراقبت در اجراءآن بفرمائید **نخست وزیر**

پاسخ رئیس انجمن

از طرف آقای معتمدی رئیس انجمن نیز نامه زیر در جواب‌آقای نخست وزیر ارسال گردیده است:

جناب آقای نخست وزیر مرقومه شماره ۲۸۴۲۳ر۱۰ بتاریخ ۴ر۱۱ر۳۹ و پیوست آن عز وصول بخشید و در جلسه عمومی انجمن‌مرکزی مورد مطالعه و مداقه قرار گرفت .

برای استحضار خاطر محترم معروض میدارد که انجمن مرکزی در انتخاب اعضاء شعب کمال‌دقت راممعمول داشته و تاآنجاکه ممکن و مقدور بودسعی‌شده‌از طبقات‌روشنفکر مورد اعتماد وصرفنظر از بستگیهاو ارتباطات حزبی آنان دعوت شودکه وظائف ملی خود را بارعایت بیطرفی کامل ایفا نموده و بطوریکه مرقوم فرموده‌اند بهیچوجه حقی از هیچیك از داوطلبان انتخاب شدن یارای دهندگان تضییع نگردد .

بعلاوه برای مزید اطمینان به حسن جریان امور از طرف انجمن مرکزی برای هر شعبه یکنفر نماینده تعیین شده که همگی مورد اعتماد ووثوق انجمن بوده ودردستورالعملی که برای آنها صادر شده تاکیدشده است که همه روزه قبل‌از شروع‌بکار وتا پایان آن در محل شعبه حضور داشته وبااعمال مجاهدت دقت‌و صرف وقت ومراقبت کامل بعمل آورند که انتخابات شعبه در نهایت آزادی وبیطرفی وبینظری ومراعات کامل قانون و نظامنامه در کمال آرامش انجام پذیرد .

بطوریکه معروض افتاد چون این نمایندگان بشخصه‌معروف اعضاء انجمن میباشند وسوابق زندگانی و بینظری آنها ملحوظ نظر آقایان بوده‌تردید نیست‌که‌میتوان امیدوار بود نظریات جنابعالی درحسن‌جریان کار انتخابات تهران‌بنحو مطلوب‌انجام گردد واین انجمن بتواند باتاییدات خداوندی در اجرای نیات مقدس اعلیحضرت همایون شاهنشاهی‌آزادی انتخابات توفیق حاصل گردد .

رئیس انجمن نظارت انتخابات مرکزی **معتمدی**

جلسه انجمن ارامنه

عصر دیروز اولین جلسه انجمن مرکزی انتخابات اقلیت ارامنه مرکز و شمال در کلیسای ارامنه تشکیل شد .

ریاست جلسه با آقای داوید ـ هارتونیان بود آقای معینی فرماندار تهران نیز دو جلسه شرکت داشت در پایان جلسه سخنگوی انجمن اظهار داشت در این جلسه‌نمایندگان انجمن مرکزی در انجمن های فرعی شهرستانهای تبریز ـ رضائیه ـ اهر ـ رشت ـ بندر پهلوی ـ خرقان ساوه ـ مشهد ـ کرمانشاه ـشاپور انتخاب شدند این نمایندگان که بر انتخابات انجمن های فرعی نظارت خواهند داشت بوسیله فرمانداری تهران بشهرستانهای مذکور معرفی خواهند شد.

میتینك حزب مردم

ازساعت سه بعد ازظهر دیروز میتینگی از طرف حزب مردم در خیابان شمالی پارك شهر تشکیل گردید.دراین‌میتینك‌اعضای شعب حزب مردم درتهران و سازمانهای وابسته باین حزب وعده‌ای ازاهالی جنوب شهر شرکت داشتند .

ابتدا آقای پروفسور عدل دبیر کل حزب مردم طی سخنرانی کوتاهی چنین گفت :

هم‌میهنان عزیز ـاز اینکه دعوت حزب مردم را اجابت نموده و در میتینك حزبی‌ماشرکت فرموده‌اید ازطرف خود وکلیه افراد حزب مردم تشکرات قلبی خودرا تقدیم میدارم .

حزب مردم از چهارسال قبل‌بهمت عده‌ای ازمردمان وطن پرست و شاهدوست تشکیل گردید ودر این مدت کوتاه توانستیم باتبلیغ مرام‌خودعده کثیری‌ازروشنفکران کارگران کشاورزان رابدور خود گرد آوریم .

همانطور که در سر لوحه مرامنامه ماست هدف ما حفظ استقلال و تمامیت ارضی کشور تقویت دین مبین اسلام وتائید و تقویت قانون اساسی ورژیم سلطنت مشروطه‌و اهتمام در حفظ کلیه آزادیهای پیش بینی شده در قانون اساسی میباشد .

دیگر از قسمتهای مرامنامه مادر قسمت کشاورزی‌توجه به‌کشاورزان وتقویت آنان وایجاد رابطه‌عادلانه بین مالك وزارع میباشد . در قسمت صنایع مابسط و توسعه صنایع و استخراج معادن واجرای قوانین کار وبیمه‌های اجتماعی برای ترفیه حال طبقه کارگراست در قسمت اداری هدف ما توجه بوضع کارمندان‌دولت وبهبودامور اداری بوده نظر داریم کار مردم حتی المقدور بخود مردم واگذار گردد.

در قسمت اجتماعی تامین بهداشت وتعمیم بیمه‌های اجتماعی و تهیه مسکن از اهم مسائلی است که مورد توجه خاص ما است .

مبارزه با بی سوادی و تجدید نظر در برنامه های فرهنگی وتکمیل دانشگاههای موجود و تاسیس دانشگاههای دیگر وبه‌وجودآوردن تشکیلاتی جهت پرورش استعداد های فکری و هنری وبدنی از قسمتهای اصلی مرامنامه‌ما است که در اجرای آن‌سعی و مجاهدت کامل خواهیم کرد .

امیدواریم مردم شرافتمند تهران‌با دقت وبررسی هدفهای ما به کاندیداهای حزب ما رای دهند و کمك کنند تا بتوانیم نظریات‌وطن خواهانه خودرا در مجلس شورای ملی بمرحله اجراء درآوریم .

در انتخابات مجلس‌شورای ملی‌که درپیش است‌بطوریکه‌اطلاع دارید برای کلیه افراد حزبی‌و غیرحزبی مجال تبلیغ‌فراهم گردیده لیکن متاسفانه ملاحظه میشود عده‌ای از این آزادی سوء استفاده کرده وبا تبلیغات سوء میخواهند درامنیت‌ما اخلال کنند . لذا دیگر سکوت‌را جایزنداشته‌ولازم بودمطالبی‌درزمینه روز بعرض‌هم وطنان‌عزیز برسانیم.

سپس آقای پروفسور عدل برنامه میتینك‌واسامی سخنرانان‌راباطلاع حضار رسانید .

پس‌از آن‌آقای‌مهندس‌سعیدهدایت قائم مقام دبیر کل حزب مردم در اطراف انتخابات سخن راند

بعد آقای دکتر عمید رئیس دانشکده حقوق وکاندیدای حزب مردم از تهران بیاناتی در مورد اهمیت شرکت مردم در انتخابات‌و اینکه‌کسانیکه درانتخابات‌شرکت نمیکنند گناهی‌مرتکب‌میشوندابراز نمود .

سپس آقای‌دکترجهانشاهی‌در مورد پیشرفت امور اقتصادی مملکت از ۲۸مرداد ببعد سخنرانی مشروحی کرد وآماری ازپیشرفتهای اخیررا متذکر گردید واز مردم خواست که درانتخابات به‌کاندیداهای‌حزب مردم رای دهند .

بعد آقایان مهندس الهی و دکتر شروین وجلال جهانمیر پیرامون اتحاد واتفاق ونقش حزب مردم در پیشرفت اجتماع مطالبی بیان داشتند در خاتمه قطعنامه میتینك توسط آقای مهندس‌ناصر بهبودی‌در هفت‌ماده قرائت‌گردیدو ساعت ۵بعد ازظهر میتینك مزبور پایان پذیرفت .

متن قطعنامه قرائت‌شده بقرارزیربود

متن قطعنامه

ماهزاران نفر شرکت کنندگان درمیتینك‌روزدوشنبه دهم بهمن ماه ۳۹ که بدعوت‌و ابتکار حزب مردم تشکیل گردید اعلام میداریم .

۱ـ شرکت فعالانه مردم درانتخاب نمایندگان مجلس شورای ملی یکی از مهمترین و مقدس ترین وظایف ملی و میهنی است . ما تمام اهالی تهران را بشرکت در انتخابات و دادن رای بکاندیداهای حزب‌مردم ونامزد های مورد علاقه خود دعوت میکنیم .

موفق باد مبارزه شرافتمندانه ملت ایران در راه فعالیتهای دسته جمعی و دموکراسی پارلمانی

۲ـ نسبت بدخالتهای بیگانگان در امور داخلی خود شدیدترین‌تنفر و انزجار خود را ابراز داشته و صریحا اعلام میکنیم که هر گونه تحریك و اخلال نه تنها کمترین تاثیری در احساسات شاهدوستی و میهن پرستی ملت ایران نخواهد داشت بلکه ما را در راه صحیح و مقدسی که زیر لوای پرچم سه‌رنك ایران درپیش داریم شجاعتر وراسخ تر خواهد کرد .

مرك بربیگانه‌پرستان

۳ـ شدیدترین تنفر و انزجار خود را نسبت به رفراندمچی ها و همه کسانیکه در گذشته استقلال‌و تمامیت میهن عزیز ما را بخطر انداخته و اقتصاد کشور را بهم ریخته بودند ابراز داشته وصریحا اعلام میکنیم که‌دیگر اجازه‌نخواهیم داد که عناصر شناخته شده منفور بروی مام میهن شمشیر بکشند ننك و نفرت بر دشمنان و خائنان میهن

۴ـ ناسیونالیزم مثبت را که‌مبتکر آن شاهنشاه آزاد منش و رعیت پرور ایران میباشند تنها وسیله‌رفاه و سعادت ملت ایران دانسته وبرای اجرای منویات همایونی همه ملت ایران یك‌پارچه گوش بفرمان‌آماده هستیم .

موفق باد ناسیونالیزم مثبت

۵ـ ما از دولت و مقامات‌انتظامی میخواهیم که از تجدید فعالیت کسانیکه خیانت آنها بارها ثابت شده واینك با استفاده از آزادیهای اجتماعات و دموکراسی کشور ما از لانه‌های خود بیرون آمده‌اند و میخواهند آرامش و امنیت کشور ما رابهم بزنند قویا و شدیدا جلوگیری نمایند .

موفق‌باد مبارزه ملی ایران علیه اخلالگران

۶ـ ماخوب میدانیم که ثبات‌سیاسی و امنیت و آرامش کشور ما دردنیای طوفانی کنونی چون خاری در چشم دشمنان ایران فرو میرود .ما تحت هیچ عنوان اجازه نخواهیم داد این موهبت را که‌بازحمات شبانه روزی و رهبری خردمندانه‌شاهنشاه بدست آمده است از دست بدهیم .

برقرار و مستحکم باد ثبات سیاسی کشور ما

۲ـ محمد رضا شاه پهلوی را سمبل آزادی و ضامن اطمینان‌بخش استقلال و عظمت ایران دانسته و باخائنان و مزدوران اجنبی تحت رهبری شاهنشاه عظیم‌الشان خود شدیدا مبارزه میکنیم .

زنده و پاینده باد اعلیحضرت همایون محمد رضا شاه پهلوی برقرار و مستدام باد سلطنت پر افتخار شاهنشاهی ایران

پیروز باد ملت ایران

انتخابات شهرستانها

اسدآباد ـ از صبح دیروز اخذ آراء در اسد آباد شروع گردیده و تا عصر امروز ادامه دارد تا دیروز عصر ۶۲۲ رای در حوزه مرکزی گرفته شده بود .

گنبد کاوس ـ اخذ آراء دیروزدر گنبد کاوس پایان یافت و از امروز صبح قرائت آراء در این شهرستان شروع گردید مجموعا در حدوددوازده هزار رای گرفته شده بود که تا ظهر امروز در حدود ۴۰۰۰ رای قرائت‌شد و قرائت بقیه آراء ادامه دارد .

رامهرمز ـ اخذ آراء از صبح دیروز در رامهرمز و حوزه های تابعه شروع شد و تا عصر فرداادامه دارد تا عصر دیروز در حوزه مرکزی انتخابات رامهرمز ۷۷۰ رای گرفته شده است .

نهاوند ـ اعضای انجمن‌نظارت بر انتخابات نهاوند انتخاب شدند و قبلا قرار بود روز های شنبه ۱۵ و یکشنبه ۱۶ در این شهرستان اخذ رای شود ولی تاریخ اخذ رای یك روز بتعویق افتاد و روز های ۱۶ و ۱۷ بهمن ماه اخذ رای می شود .

رودبار الموت

از دیروز صبح در حوزهٔ اصلی و شش‌حوزه‌فرعی حوزهٔانتخابی رودبار الموت اخذ رای ادامه داشته و با آنکه برف میبارید عدهٔ زیادی از مردم در دادن رای شرکت کردند.

در شهرری ـ از ساعت ۸ صبح امروز اخذ آراء در شهر ری در یك حوزهٔ اصلی وسه حوزهٔ فرعی شروع شد و تا عصر فردا ادامه‌دارد تا ظهر امروز در حوزهٔ مرکزی ۱۵۰۰ رای گرفته شد و اخذ آراء با کمال نظم و آرامش ادامه دارد.

در کاشان ـ خبرنگار ما در کاشان گزارش میدهد ، پس از اعلام نتیجه قرائت‌آراء درشهرستان کاشان اهالی بمناسبت‌انتخاب آقای اللهیار صالح به نمایندگی این شهرستان با آذین بندی وچراغانی شهر بجشن‌و سرور برخاستند .

سر در مغازه ها را با پرچم‌ایران تزئین نمودندو مجالس جشن‌تشکیل دادند .

اسکی بازان

بقیه از صفحه اول

همچنان ادامه داشت ولی امید موفقیت درشرایط فعلی‌خیلی‌ضعیف است بدین‌معنی که در منطقه‌سقوط هواپیما (واقع در ۱۶۰ کیلو متری دزفول بین کوهستانهای مسجد ـ سلیمان) برفی بارتفاع سه تاچهار متر بر زمین نشسته است و باتوجه باینکه فقط قسمتی از دم هواپیما و یك شماره آن خارج ازبرف‌مشاهده گردید و احتمال دارد در اثرریزش برف دم هواپیما نیز در میان‌توده‌های برف مدفون گردد امکان بیرون کشیدن لاشه هواپیما و سرنشینان آن ضعیف میباشد .

امروز پرواز میسر نشد

قرار بود روز گذشته اکیپهای مجهز چتربازان وکوهنوردان‌ارتش ونیروی هوائی و دو فروندهلیکوپتر به خوزستان اعزام شوند تا باسایر اکیپهای امدادی در بیرون‌کشیدن لاشه هواپیما دو موتوره «ل‌ـ۲۳» تشریك مساعی نمایند ولی بعلت بدی وضع هوا پرواز هواپیما ها دیروز میسر نشد ،ظهرامروزتیمسار سرتیپ خادمی رئیس ستاد نیروی هوائی شاهنشاهی بخبرنگار ما اظهار داشت امروز نیزبعلت‌نامساعد بودن هوا. اعزام دسته جات امدادی چتربازان و کوهنوردان به محل میسر نشد .

گزارش خبرنگار ما اضافه می‌کند که فعالیت دسته جات امدادی در دامنه های پوشیده‌ازبرف‌زردکوه همچنان ادامه دارد .

اعزام کوهنوردان

طبق گزارش خبر نگار ما در اصفهان و دزفول فعالیت برای‌خارج کردن «لاشه» هواپیمای امریکائی از زیر برف‌های دامنه زردکوه بختیاری ادامه دارد تا سرنوشت دو نفر سرنشینان امریکائی‌این هواپیمامعلوم گردد . گرچه مرگ سر نشینان این هواپیما قطعی بنظر میرسد ولی خبر نگار ما در دزفول گزارش می دهد : که یك اکیپ مجهز کوهنورد عازم محل سقوط هواپیما شدند تا ضمن بیرون آوردن لاشه‌هواپیما از زیر برف از سرنوشت سرنشینان آن نیز مطلع شوند . بقرار اطلاع محل سقوط هواپیما درفاصله ۱۶۰ کیلو متری دزفول بین کوهستانهای مسجد سلیمان میباشد

پخش اعلامیه

آخر وقت امروز خبر نگار ما در اصفهان تلفنی اطلاع دادطبق‌اطلاعی که از بیسیم هواپیما های اکتشافی نیروی هوائی ایران و هوا پیما های اکتشافی امریکائی به فرودگاه اصفهان رسیده هواپیمای مفقودشده امریکائی بین دو قریه «دورك» «آقا هبید» در دامنه قله مرتفعی که در حدود ۶۷۰۰ متر ارتفاع‌دارد سقوط کرده است . و بدنه هواپیما در برف فرو رفته است . درآن منطقه کوهستانی سه ماه از سال بعلت ریزش برف سنگین راهها مسدود است وبهمین جهت هم‌اکنون اعزام نفرات واکیپ های امدادی برای بیرون آوردن لاشه هواپیما از زیر برف میسر نیست . هواپیما های اکتشافی اجبارا اعلامیه هائی روی دو قریه «دورك» و «آقاهبید» ریخته اند و از اهالی و مامورین پاسگاههای ژاندارمری تقاضاکرده‌اند بطرف‌محل‌سقوط‌هواپیما بروندوبرای بیرون آوردن لاشه هوا پیما اقدام نمایند و چنانچه احتمالا سر نشینان هوا پیما سقوط کرده سالم باشند بآنها کمك کنند ودر غیر اینصورت اجساد آنان را از زیر برف خارج سازند .

مرکز تویخانه و گروههای هوائی اصفهان مرتبا با اکیپ های اعزامی در تماس میباشند .

نزدیکترین پاسگاه

نزدیکترین پاسگاه ژاندارمری به محل واقعه بیش از دو کیلومتر فاصله دارد ولی رسیدن به محل حادثه‌بعلت وجود برف سنگین امکان پذیرنیست در حال حاضر فعالیت های هواپیما های اکتشافی متوجه نقطه ایست که دم هواپیما را مشاهده کرده اند و برای‌اینکه ریزش برف دم هواپیمارا نپوشاند هواپیما ها سعی می کنند یك «لوله خبر» از محل حادثه تا پاسگاه مذکور ترتیب بدهند تا تشخیص محل حادثه‌میسر باشد .

سورتمه و اسکی بازان

چنانچه اسکی بازان بتوانندبه دو قریه «دورك‌و «آقا هبید» وارد شوند شاید بتوانند از آنجا به محل حادثه بروند نکته‌جالب دیگر اینست که چون برای رسیدن به محل حادثه باید از نقاط صعب العبور کوهستانی از روی توده های برف عبور کرد ممکن است که از وجود سگها برای کشیدن«سورتمه»استفاده کرد .

تا بهار ...

امروز کسانیکه به موقعیت کوهستانی و دشوار کوههای زردکوه بختیاری آشنائی دارند اظهار نظر می کردند چنانچه‌در حال حاضر باوسایل فعلی امدادی بیرون آوردن لاشه هواپیما و سرنشینان آن میسرنگردد باید تا بهار آینده صبر کرد ومنتظر آب شدن برفها گردید ....

پتوحراج پتوحراج پتوحراج پتوحراج پتوحراج پتوحراج پتوحراج

چون کارخانه بافنده پتوهای

آرمان

درسال آینده محصولات خودرا بانقش‌ها ورنگهای کاملا تازه وجدیدی عرضه خواهد کرد کلیه موجودی سال جاری را در یك

حراج بزرك

بفروش میرساند

حراج فروشگاه آرمان

از۱۲ تا ۲۵ بهمن ادامه دارد و تا ۴۵٪ تخفیف خواهید داشت. فروشگاه آرمان چهارراه شاه ـ تلفن ۶۰۲۰۶

پتوحراج پتوحراج پتوحراج پتوحراج پتوحراج پتوحراج پتوحراج

آ ـ ۴۰۹۸۸ گردونه

خط کشتیرانی هانزا

نمایندگی تهران

بدینوسیله باطلاع آقایان بازرگانان ووارد کنندگان کالا ازامریکا میرساند که :

کشتی «کیب فلس» سفر ۶۵

m.s. "Kybfels," AP. 65

بنا بدستور مقامات بندری و گمرکی خرمشهر ببندر شاپور اعزام گردیده وقرار است امروز وارد این بندرشده ومحمولات وارداتی خودرا تخلیه نماید .

بری کسب اطلاع بیشتر خواهشمند است بنمایندگی خط کشتیرانی هانزا در تهران خیابان اکباتان شماره ۱۵۶ تلفن ۳۵۲۶۹ـ۳۱۶۳۷ مراجعه فرمائید.

اهالی محترم پایتخت

کاندیدای ما دانشجویان قمی دانشگاه جناب آقای سید احمد طباطبائی قمی میباشد .

علی وکیلی ـ سید حسن کاظمیان ـ علی اصغر حیدرزاده ـغلامحسن نامی ـ حسین صاحب نسق ـحسین میری ـپوستچی‌مقدم ـسید محمد طباطبائی ـ حسین سمواتی ـ عباس سیدی ـ سید اصغر علوی ـ کریم کاظمی ـ حق وردی ناصری ـ جعفر کمالی ـ سید حسن روحانی ـقاسم قاسمی ـ محمد علی شهیدی ـ محمد رضا آئینه ساز ـ عباس معصومی احمد جلالی

تجدد ایران این هفته منتشر نمیشود

چون روز چهار شنبه مصادف **بامیلاد حضرت ولی عصر** و تعطیل عمومی است و کارکنان چاپخانه‌ها کار نمی‌کنند این پنجشنبه تجدد ایران منتشر نمی شود .

آگهی های تسلیت

آقای ایرج نبوی

درگذشت نابهنگام مادر گرامیتان را بشما وخانواده‌تان صمیمانه تسلیت میگویم. **حمزه صمیمی نعمتی**

دهیاران حوزه عمرانی طوالش مصیبت وارده را به خانوادهٔمحترم‌نیکوخواه بخصوص‌بجناب‌آقای‌فرهاد نیکوخواه تسلیت عرض می نمایند .

رئیس حوزه عمرانی طوالش ـ میر سعید مطهری

مصیبت وارده را باستاد ارجمندم جناب آقای دکتر جلالی تسلیت عرض می نماید . **احمد جامع**

تاسیس کنسولگری

بقیه از صفحه اول

اخبار دیده شد که حکومت کویت با تاسیس کنسولگری ایران وعراق ابراز موافقت نموده و نسبت‌بمبادله کنسولگری میان مصر و کویت با وساطت‌ومذاکره دیپلماسی‌انگلیس نیز توافق حاصل شده . یعنی پس ازآنکه سازمان‌امور خارجه‌حکومت کویت آمادگی یافت ، در درجه اول ایران و عراق و سپس مصر بتوانند کنسولگری در کویت‌داشته باشند و شیخ نشین کویت نیز به تاسیس کنسولگری در آن کشور مبادرت ورزد و بهمین ترتیب‌دامنه مناسبات سیاسی را تدریجا توسعه دهند.

ما این قدم‌بلند حکومت کویت‌را در تحکیم مبانی‌و استقلال وحاکمیت ملی شیخ نشین کویت حسن‌استقبال می نمائیم و بسیار مسروروخوشوقت میباشیم و همچنانکه حکومت کویت در نظر گرفته ضرورت اولیه افتتاح مناسبات و ارتباط سیاسی واقتصادی کویت با کشور های خارج متوجه ایران میگردد که در آنجا بتاسیس **کنسولگری اقدام نماید و حکومت** کویت نیز در ایران کنسولگری داشته باشد، زیرا هیچ‌کشوری مثل ایران دارای علائق و مناسبات با کویت ، چه در قسمت بازرگانی و چه از لحاظ رفت و آمد و روابط نزدیك‌همسایگی نیست ، خاصه وجود چندین هزار ایرانی درکویت این ضرورت رابیشتر مهدد،چنانچه در این موضوع مکرر از طرف مقامات ایرانی با حکومت کویت مذاکره شده بود که کنسولگری ایران در کویت افتتاح شود ، ولی مشکلات سیاسی مانع از انجام این منظور بودو ناچارمراجعات ایرانیان و مسافرانی که بین ایران و کویت رفت و آمد داشتند وضع پیچیده‌ای بخود گرفته بود و امور کنسولی ایرانیان را کنسولگری ایران در بصره بناچار بر عهده داشت .

ما امیدواریم موجبات اجرای این امر هر چه زودتر سهیا گردد و حکومت کویت در انجام این اقدام بزرك که‌نشانهٔ استقلال‌تام ، حاکمیت ملی شیخ نشین کویت است وملت و دولت ایران خواهان آن میباشند توفیق حاصل نماید تا بیش ازپیش مناسبات اقتصادی و سیاسی و رفت‌و آمد میان ایران و شیخ نشین‌کویت تسهیل شود و توسعه و تحکیم پذیرد.

گرمابه‌داران توضیح میدهند

امروز آقای مصطفوی‌رئیس‌اتحادیه گرمابه داران گفت در مدت بیست و سه سالی که گرمابه‌های تهران از موتور استفاده مینمایند کوچکترین حادثه‌ای برای این موتور ها بوجود نیامده است و از این گذشته در صورت پیش آمد حادثه‌چون‌موتورخانه از گرمابه فاصله زیادی دارد‌صدمه‌ای بمشتریها نمیرسد اتحادیه گرمابه‌داران برای اینکه موتور ها را تبدیل‌با حسن نماید از وزارتخانه‌های بهداری و کار تقاضای راهنمائی کرده‌است

نیمه‌شب جوانی در قهوه‌خانه کشته‌شد

گفته میشود همکار این جوان درنتیجه رقابت اورا بقتل رسانیده است

نیمه شب گذشته جنایتی در قهوه خانه ای واقع در اول خیابان خواجه نصیر طوسی حوالی میدان فوزیه رویداد و شاگرد قهوه خانه که جوان ۳۷ ساله ای بنام محمد است و به «محمد رشتی» معروف میباشد ، بقتل رسید و شاگرددیگر قهوه خانه که متهم بقتل میباشد متواری شده است .

خبرنگاران سرویس حوادث که صبح امروز هنگام معاینه پزشك قانونی و باز پرس از محل حادثه دیدن کرده‌اند گزارش میدهند :

صدای فریاد در نیمه شب

قهوه خانه ای‌که شاگردقهوه‌چی در آن بقتل‌رسیده است اولین‌دکان واقع در خیابان خواجه نصیر طوسی واقع در میدان فوزیه میباشد کنار این قهوه خانه یك آهن فروشی‌قرار دارد .سر قفلی این قهوه خانه متعلق به شخصی بنام قاسم است که بشخص دیگری بنام محمد علی اجاره داده بود .

قاسم صاحب اصلی که در یکی از اطاق های واقع در پشت قهوه ـ خانه زندگی میکند سه ساعت پس از نیمه شب گذشته با صدای دادو فریادی بیدار شد و پس از آنکه خود را بقهوه خانه رسانیدمشاهده کرد شاگرد جدید قهوه خانه که اخیرا استخدام شده است . روی زمین افتاده و خون از بدن وی جاریست قاسم جریان را بمامورین خبر داد.

پس از حضور مامورین انتظامی و تحقیقاتی که بعمل آمد معلوم شد که محمد در نتیجه ضربات وارده کشته شده و شاگرد دیگر قهوه‌ـ خانه بنام رضا شرفیابی اهل همدان که هر شب با محمد در دکان میخوابید متواری شده است .

دوقطعه عکس بدست آمد

مقتول که محمد نام دارد معروف به محمد رشتی اعلام شده درحدود ۲٤ سال داشت و سه روز قبل در این قهوه خانه مشغول کار شده‌بود با اعلام واقعه باداره پزشکی‌قانونی و دادسرا آقایان دکتر میرحقانی پزشك قانونی و پایدار باز پرس دادسرا در محل حاضر شدند واز نزدیك محل حادثه را مورد معاینه قرار دادند .

داخل قهوه خانه دو قطعه‌عکس بدست آمد که احتمال داده میشود متعلق به شاگرد متواری قهوه‌خانه باشد .

رقابت دو شاگرد

ساکنین اطراف قهوه خانه می‌ـ گفتند پس از مشغول شدن محمد در این قهوه خانه رقابتی بین وی و شاگرد قدیمی قهوه خانه بوجود آمد و احتمال دارد علت بروز نزاع و کشمکش رقابت بین دو شاگرد قهوه خانه باشد . زیرا میزان‌حقوق و در آمد این دو نفر با فعالیت روزانه آنها و فروش بیشتر چای بستگی داشت و آمدن محمد رشتی بقهوه خانه خود بخود باعث‌ناراحتی شاگرد قدیمی قهوه خانه شده بود.

لکه های خون

در معاینه ای که باز پرس از محل حادثه بعمل آورد در یك‌ظرف که در قهوه خانه است آثار چندین لکه خون دیده شد که گفته میشود قاتل پس از ارتکاب قتل چاقو یا آلت جرم راداخل‌این ظرف انداخته و بعد پشیمان شده و آنرا خارج کرده است .

بدستور باز پرس برای آنکه چگونگی واقعه‌روشن شوداین ظرف را نیز باداره پزشکی قانونی‌آوردند تا لکه های خون بجا مانده درروی ظرف را مورد آزمایش قرار دهند و با خون مقتول تطبیق دهند .

بدنبال متهم بقتل

آخر وقت امروز بدستور بازپرس قاسم و محمد علی صاحب قهوه‌خانه وقهوه‌چی راکه در کلانتری بودند بدادسرا اعزام شدند .

تحقیقات برای‌دستگیری شاگرد قهوه چی متواری ادامه دارد .

درمقابل دربسته قهوه‌خانه عده‌ای ازاهالی محل جمع شده‌اند

چندحریق

دیروز در مغازه پیراهن‌دوزی سید حسین طبا در خیابان ناصر خسرو . در کارگاه میکانیکی عبادجهانگیر در میدان شهناز و گاراژ اتوکامیار حریقهائی روی دادکه‌بوسیله مامورین اداره آتش نشانی خاموش گردید .

به ٦ سال زندان محکوم شد

امروز شعبه اول دادگاه عالی جنائی رای خود را درمورد نادعلی لالائی اهل تاکستان قزوین صادرکرد بموجب رای دادگاه نادعلی باتهام ایراد ضرب منتهی‌بفوت بشش سال حبس محکوم گردید .

وقایع

ماجرای چك

زنی‌که دسته چك را دزدیده بود با اعتراف خود دردادگاه مردی را را نجات داد

دیروز جوانی بنام علی اصغر که کارش خرید و فروش چك های وعده دار است و باتهام دزدیدن‌چك در دادگاه محاکمه میشددرنتیجه یك واقعه غیرمنتظره در دادگاه تبرئه شد .

علی اصغر میگفت‌من قبلا کارمند اداره‌ای بودم ولی بعد از اینکه‌پدرم مرد از محل فروش ارثیه‌ام پولی بدست آوردم و در بازار چك های وعده دار خریداری میکردم و در آمد خوبی داشتم .

دو ماه پیش مردی که دارای اتومبیل و سر و وضع مرتبی بود نزد من آمد و یك چك به مبلغ سی و پنجهزار ریال بمن داد وگفت این چك را بابت اجاره گاراژم‌بمن داده‌اند ولی چون احتیاج به پول دارم میخواهم آنرا نقدا دریافت‌کنم موعد پرداخت چك ۲۲ روز بعد بود و من فریب سر و وضع جوان را خوردم و هفتاد تومان کسر کردم و ۳ هزار و چهار صد وسی تومان به جوان دادم و از او خواهش‌کردم پشت چك را امضاء کند و آدرسش را نیز بنویسد . او با یك‌قلم خودـ نویس گرانبها و باوقار خاصی‌پشت چك را امضاء کرد در حالیکه زیر لب به دهنده چك ناسزا میگفت و با خود عهد میکرد حتما گاراژش را از این مرد پس بگیرد .

حساب معتبری بود

من که یقین کرده بودم او مرد محترمی است دستور دادم برایش چای آوردند و ده تومان دیگر هم باو دادم تا نزول تجارتی حساب‌کرده باشم و برای اطمینان بیشتر به‌جوان گفتم در محل کار من بنشینید تا مراجعت کنم . من از مغازه مجاور به بانك تلفن کردم ووضع حساب صاحب چك را سئوال کردم بانك بمن گفت شخص معتبری است و چکش تاکنون بی محل نبوده است. من بمحل کار خودم آمدم و جوان خدا حافظی کرد و رفت .

در بانك دستگیر شدم

روز موعد چك به بانك رفتم و پس از اینکه چك را دادم و بنوبت نشستم دیدم ناگهان چند پاسبان وارد بانك شدند سپس از باجه مرا صدا کردند و تحویل پاسبان ها دادند . من در دادسرا تحت تعقیب قرار گرفتم و بدادگاه فرستاده‌شدم

در جلسه دادگاه صاحب چك‌نیز حضور داشت ، این مرد میگفت‌من در حدود دو ماه پیش به کافه ای رفتم در آنجابا زنی‌آشنا شدم و با هم بگردش رفتیم موقعیکه بخانه آمدم دیدم دسته چك و اسنادی که در جیبم بوده گم شده است و فهمیدم آن زن دزدیده و از آن تاریخ تاکنون آن زن را ندیده‌ام و جریان را به بانك اطلاع دادم و بانك علی اصغر را دستگیر کرد .

این مرد که‌هاشم نام دارداضافه کرد که دسته چك من سفید بودو مبلغ و امضاء راخود سارقین ، نوشته‌اند .

دزد چك شناخته شد

موقعی که‌دادگاه مشغول‌محاکمه علی اصغر بود یکی از شعبات باز پرسی برئیس دادگاه اطلاع داد که سارق چکهارا باینجا آورده‌اند.

سارق چك‌که زن زیبائی بنام مهوش معروف به مهوش خله بود بدادگاه اعزام شد در آنجا هاشم او را شناخت این زن اظهار داشت که چك را دزدیده و به رفیقش ابوطالب داده است و او چك را به علی اصغر فروخته است و حاضر است ابوطالب را معرفی کند . دادگاه با توجه باظهارات مهوش‌علی اصغر را تبرئه کرد .

مرغ فروش و این کارها؟!

وقتی مامورین اسمعیل را بزندان فرستادند خواهرزن اوکاروی را دنبال‌کرد

امروز شعبه۳۳دادگاه جنحه بریاست آقای صفی‌نیا پرونده زن و مردی را که در حوالی عباس‌آباد مرکزفسادی تشکیل داده بودند مورد رسیدگی قرار داد .

بموجب رای دادگاه هر یك ازاین دونفر بدوماه و نیم زندان و ۳٦۰ تومان غرامت محکوم شدند .

بموجب پرونده‌ای که از کلانتری۲۵ بناحیه یك دادسرا رسیده بود ، چندی قبل اسماعیل ٦۰ ساله که خود را مرغ فروش معرفی میکرد بوسیله مامورین انتظامی بتهام دایر کردن مرکز فساد تحت تعقیب قرار گرفت وبا صدور قرار لازم روانه زندان شد .

هنوز پرونده اسماعیل بمرحله رای نرسیده بود که مامورین متوجه‌شدند در خانه اسماعیل باردیگر رفت وآمد های مشکوکی میشود .

خواهرزن بجای خواهر شوهر

وقتی مامورین با اخذ نمایندگی دادستان وارد خانه شدند ، معلوم‌شد خواهر زن اسماعیل بنام بانو اقبال پس از زندانی شدن شوهر خواهرش شخصا بجای او اداره این مرکز فساد را بعهده گرفته است .

خواهر زن اسماعیل نیز دستگیر شد و از کلانتری بناحیه یك دادسرا اعزام شد .

دادگاه پس ازرسیدن‌به این‌پرونده و صدور قرار بانو اقبال رانیز بازداشت کرد .

دیروز این شوهر خواهر و خواهر زن هر دو بموجب رای دادگاه‌بزندان محکوم شدند .

در۲٤ ساعت گذشته :

۱۳نفر دراثر تصادف ونزاع مجروح‌شدند

در۲٤ ساعت گذشته ۹ نفر باسامی خاور خائفی فرزند ابراهیم ـ معصومه پیغمبری فرزند یعقوب ، باقر بخشنده فرزند محمد ،حسین‌مرادی فرزند رشید ، عباس قدیانی فرزند حمداله ، علی اصغر احمدی فرزند علی اکبر ، علی نادری فرزند حسین ، رحیم دانش‌فروزان معروف به‌رحیم درویش فرزند علی اکبر ، علی محمد قدیانی فرزند علی بابا و یکنفرکه نامش معلوم نشده در اثر حوادث رانندگی و چهار نفر باسامی اسمعیل گلستانی در بخش ۱۵ ، سلیمان ذوالفقاری در بخش ٦، حکیم علی‌رمضانی دربخش ۱۵ ویداله اسلامی فرزند حسین د ربخش ۲٤ بعلت زد و خورد وچاقو خوردگی مجروح شده و در بیمارستانهای سینا و حکیم الملك بستری شده اند .

قبل از گرفتن نتیجه بزندان افتاد

امروز شعبه ۳۳دادگاه جنحه بریاست آقای صفی‌نیا جوانی بنام حیدر عباسی فرزند اصغر را باتهام سرقت بسه ماه و نیم حبس‌تادیبی محکوم کرد .

حیدر چند روز قبل از خلوت بودن منزلی استفاده کرده‌ومقداری از لوازم منزل را بسرقت برده بود ولی قبل از اینکه اموال مسروقه‌را بفروشد توسط صاحب اموال در میدان قزوین دستگیر شد وتحویل دادسرا گردید .

حیدر در دادگاه میگفت مدتها بود منزل مزبور را زیر نظر داشتم بدین جهت دیشب چون کسی در منزل نبود از دیوار بالارفتم و وارد خانه شدم .

قهوه‌چی وصاحب قهوه‌خانه

یك دانش‌آموز قربانی سرعت شد

خبرنگار ما در رودسر تلفنی گزارش داد دیشب کامیون شماره ٦۱٤٤ که از رشت بطرف رودسر حرکت میکرد در «کسگرمحله» دوکیلو متری رودسر براثر سرعت زیاد از جاده منحرف شد و پس از تصادف باسه نفر دانش آموز بنام خلالعلی پور ۱۲ ساله ، حسن قویدل ۱۰ ساله و محمد تنهائی ده ساله وارد مغازه‌ای گردید .

در این حادثه یکی از دانش آموزان بنام محمد تنهائی جانسپرد ودو نفر دیگر بسختی‌مجروح‌شدند .

دزد را ازداخل گودال پیدا کردند

ساعت یك بعد از نیمه شب گذشته یك واحد گشتی ژاندارم موقعی که در قطعه یازده نارمك مشغول گشت بود دید در خانه‌ای باز است و اتومبیلی در وسط خانه دیده میشود و همه‌جا را برف‌گرفته است .

دو ژاندارم این واحد درگوشه‌ای کمین کردند . در همین موقع‌مردی که لباس چرمین بتن داشت‌درحالی که چمدانی بدست گرفته بود از خانه مزبور خارج شد.

ژاندارمها باو فرمان ایست‌دادند چون توقف نکرد با تفنك خودکار بطرف او تیراندازی کردند .

سارق روی زمین دراز کشید و چون ریزش برف ادامه داشت ژاندارمها او را نمیدیدندو نورچراغ قوه های مخصوص آنها که تافاصله یك کیلومتری راروشن میکند با انعکاس برف روبرو میشد و مانع دید آنها میگردید.

ژاندارمها دست بفعالیت زدندو پس از سه ساعت دزد را از داخل گودالی بیرون کشیدند.

او خود را عباس معرفی کرد و اظهار داشت در خانه باز بود ، من داخل شدم و این چمدان رابرداشته و بیرون آمدم .

ژاندارمها دزد را به پاسگاه‌بردند و جریان را به صاحبخانه اطلاع دادند.

صاحبخانه که جواد نام‌دارد گفت هر شب من با اتومبیلم وارد خانه میشوم و نوکرم در خانه را می بندد امشب او بمرخصی رفته بود و من یادم رفت در خانه را ببندم و دزد وارد خانه شد .

عباس صبح امروز بدادسرااعزام گردید و زندانی شد.

برنامه هنری رسینمائی اطلاعات جوانان

فیلم تبهکاران مونتانا ساعت ده صبح جمعه چهاردهم بهمن درسینما ایفل

بانضمام کنسرت هنرمند محبوب خانم یاسمین و برنامه هنری هنرمندان ارزنده رادیو محمدعلی زرندی (شاباجی خانم) وبهمنیار توضیحات کامل این برنامه دراطلاعات جوانان فردا چاپ شده است

پسر بچه گمشده

روز یکشنبه ۲ر۱۱ر۳۹ پسر بچه ۹ ساله بنام علیرضا کوشکباغی شاگرد دبستان دولتی عباس ادهم گرمدره در ساعت ۱۲ در جاده کرج آمده وگمشده است بتلفن ٦۲٦۲۸ اطلاع دهند ومژدگانی خوبی‌دریافت دارند .

مجروحی در خیابان افتاده بود

دیروز اهالی بازارچه حاج غلامعلی دربخش ۱۵ مردی را که در اثر ضربات چاقو مجروح شده بود ودر کنار کوچه افتاده بودبه‌بیمارستان حکیم‌الملك بردند .

در آنجا معلوم شد که در اثر ضربات وارده‌کبد و کلیه و ریه مجروح پاره شده است این مجروح که اسمعیل گلستانی نام دارد تحت عمل جراحی قرار گرفته است ، ضارب هنوز دستگیر نشده‌است .

هرکس ازاین محل عبور کرد یا تصادف کرد یا زخمی شد یابدادسرا رفت

دراین محل تصادفات پی درپی اتفاق‌افتاد واتومبیلها باین‌صورت درآمدند

دیشب یك حادثه جالب وکم نظیر درجاده شمیران روی داد ودراثر آن‌چهار اتومبیل درهم شکسته و ٥ نفرزخمی شدند وچهار راننده که‌یکی از آنها زن است بدادسرای‌ناحیه۸ فرستاده شدند .

ساعت یازده بعدازظهر دیروز موقعیکه برف باشدت تمام‌میبارید اتومبیل شماره ۱۲۷۸۷ برانندگی آقای‌حسین قدیانی واتومبیل شماره ۲۲برانندگی عباس ملك درحوالی سه راه ضرابخانه جاده قدیم شمیران‌با یکدیگر تصادف کردند .

یك گروهبان ژاندارم بنام علی اصغر احمدی که‌درآن حدود گشت میداد به‌اتومبیل هانزدیك شد تا رانندگان رابه‌مرکز خود بیاورد در اینموقع اتومبیل شماره ۱۵۹۲ برانندگی خانم‌لیلاملکیان فرزندکمال تبعه آلمان از عقب بااتومبیل شماره ۲۲تصادف کردوپس‌از درهم شکستن اتومبیل مزبور علی قدیانی رازخمی نمود وپای‌گروهبان‌ژاندارم‌راشکست.

در همین اثنا یك کامیون‌ژاندارم که‌افراد گروهان احتیاط را برای مراقبت شمیرانات میبرد به‌آنجارسید ژندارمها پیاده شدند تااتومبیل‌هارا بکنار جاده بکشند و گروهبان مجروح رابه بیمارستان برسانند واز فرار رانندگان جلوگیری کنند که‌ناگهان اتومبیل شماره ۷۵۷ برانندگی آقای حسین‌نیکخو باسه اتومبیل دیگر تصادف کردوسه‌نفردیگررا که‌مشغول مذاکره پیرامون آشتی دادن‌رانندگان بودند زخمی نمود ژاندارمها که چنین دیدند بگمان اینکه ممکن‌است اتومبیل هاباعث تصادف دیگری بشوند آنها رابا زور دست به‌بیابان‌بردند و زخمی هارا به بیمارستان سینا رسانیده و متهمین پس‌ازبازجوئی در پاسگاه ضرابخانه بدادسرای ناحیه۸ شمیران اعزام گردیدند .

درموقع تصادف دوتن ازرانندگان کاملا مست بودند .

آقای منیری رئیس دادسرای‌ناحیه ۸شمیران برای‌هرچهاررانندهٔ تقاضا تامین کرد وبازپرس برای آنها از پنجاه هزار ریال تا یکصد هزارریال قرار کفیل صادر کرد .

۳۰۲۵٦۹
تلفن مستقیم سرویس حوادث

پیش بینی وضع هوا

ریزش برف درارتفاعات تهران

پیش بینی وضع هوای ایران تا ظهر فردا طبق گزارش اداره پیش‌بینی کل هواشناسی بدینقرار است :

هوای تهران قسمتی ابری و در بعد از ظهر امروز همراه با ریزش برف در ارتفاعات که دامنه آن گاهی بتهران نیز کشیده خواهد شد .

هوای نواحی شمالی خراسان و کرمان ـ بلوچستان و اراك ابری توام با ریزش برف . هوای شهرستانهای مرکزی و سواحل دریای مازندران و شهرستانهای غربی تاقسمتی‌ابری . هوای استانهای فارس ـ خوزستان و آذربایجان صاف گاهی همراه با مقداری ابر پیش بینی می شود .

حداکثر درجه حرارت هوای شهر تهران در روز گذشته ۲ درجه بالای صفر و حداقل آن ۳ درجه سانتیگراد زیر صفر بوده است .

کرمترین نقاطی که ایستگاه هواشناسی دارند در ۲٤ ساعت گذشته بندر عباس با حداکثر ۲٤ درجه بالای صفر و سردترین نقاط شهر تبریزبا حداقل ۱٤ درجه زیر صفر بوده است .

ازامشب سینما ایفل
محصول خارق‌العاده صنعت سینماکه هیچ ترین‌ووحشتناك ترین فیلم عالم سینما نامیده شده بار دیگر بروی‌پرده‌می‌آید
SIMONE SIGNORET
VERA CLOUZOT
PAUL MEURISSE
CHARLES VANEL
H.-G. CLOUZOT
شیطان صفتان
les diaboliques
PRIX LOUIS DELLUC
اثرکارگردان بزرك سینما کلوزو
باشرکت: سیمون سینیوره ـ وراکلوزو

ماموریت برای وطنم

بقیه فصل دهم

زن ایرانی در اجتماع

نزدیك کاخ تابستانی من یکی از مامورین کشوری ایران زندگی می کند که دو همسر تقریبا همسن و سال دارد و غالبا اورا می بینند که بازو ببازوی هر دو زن خودداده وبگردش میرود و از قراریکه گفته‌اند دو زن در کمال سازگاری بایکدیگر بسر میبرند • هر دو زن از آن‌مرد دارای فرزندانی هستند و هر گاه یکی از آنها برای خرید از خانه خارج میشود فرزندان خود را بدست دیگر می‌سپارد • شوهر شان مرد تحصیلکرده ای است که بخدمات اجتماعی نیزعلاقمند است وهمسران وی نیز در این خدمات با رغبت فراوان باو دستیاری میکنند •

شنیدم وقتی همسر یکی از اعضاء امریکائی اصل چهار میخواست به ملاقات این خانواده خوشبخت برود باو گوشزد کردند که آن مرد دارای دو همسر است • وی در پاسخ‌اظهار داشته بود: «اینکه اهمیت ندارد جد من‌دارای هفت‌همسر بوده‌است» از قرار معلوم خانواده این خانم در ایالت یوتا امریکا مسکن داشته و از طایفه مرمون بوده‌اند •

بسیاری از مردم مغرب زمین فراموش میکنند که وقتی پیغمبر اسلام تعداد زوجات‌را حداکثر چهار نفر تعیین فرمود میخواست دائره تعدد زوجات را که در آنزمان‌بسیار وسیع بود محدود کند • از آن گذشته پیغمبر اسلام مخصوصا مقرر فرمود که مردان بآن شرط می توانند بیش از یك زن اختیار کنند که بتوانند اصل تساوی و عدالت را بمعنای واقعی کلمه بین آنان معمول دارند و چون اجرای چنین اصلی برای توانا ترین مردان دشوار است‌درحقیقت‌پیغمبراکرم‌تعددزوجات را تعلیق بمحال فرموده است •شاید هنوز افراد معدودی باشند که دارای چندین‌همسرو چندین‌فرزندند چنانکه یکی از افراد خانواده های تهران سی و چهار فرزند پیدا کرد که تمام آنها از دختر وپسر دارای تحصیلات عالیه هستند • ولی امروز بعلل اقتصادی و جهات دیگر در میان مردم ایران کسیکه بیش ازیك همسر داشته باشد جنبه استثنائی دارد و مثلا در تهران که در حدود یك میلیون و نیم جمعیت دارد در عرض یکماه هفتاد و شش نفر مرد متاهل همسر دیگری اختیار کرده‌اند وشش نفر قبلا دو همسر داشته و زن سوم گرفته اند و کسیکه توانائی وجسارت اختیار همسر چهارمی را داشته باشد نبوده است • در شهرستانها ممکن است تعدد زوجات از تهران بیشتر متداول باشد ولی در سراسر ایران اینعمل اتصالا رو به نقصان میرود • همچنین کم‌کم موضوع ازدواج موقت یا منقطع نیز منسوخ میشود• فحشاء که‌قدیمی‌ترین حرفه بشر است در زمان پیغمبر اسلام وجود داشت و آن حضرت را آزرده خاطر میساخت شایدعلت عمده نکاح موقت و تعدد زوجات برانداختن فحشاء در اسلام بود که چون بمردان در جنگهای بدوی‌اسلام تلفات بسیار وارد میشد و عده زنان افزونی میگرفت بنظر آن‌پیغمبر آسمانی صلاح مسلمانان آن بود که زنان بنکاح موقت مردان و تحت حمایت آنان درآیند وازروی ناچاری گرد فحشاء نگردند •

چندین قرن پیش مسئله نکاح موقت طبق قانون شرع تحت اداره و اختیار روحانی درآمد و برای آن قوانینی مقرر گشت • چنانکه هر گاه مردی بفکر متعه کردن زنی میافتاد بدوامیبایست موافقت‌مجتهد محل را برای اینکار جلب کند دیری نگذشت که مقامات روحانی امضای قباله را بوسیله طرفین لازم‌تشخیص دادندواگرمردی‌دختریرا میخواست بنکاح موقت خود درآورد بشرط رضایت‌دخترمجتهد درقباله‌ای مدت نکاح و مبلغ مهریه را که اغلب بسیار ناچیز بود معلوم میکرد• امروز نیز میتوان این عمل را انجام داد ولی مانند ازدواجهای دائم‌قباله نکاح موقت وقتی صورت قانونی پیدا میکند که در دفاتر رسمی به ثبت‌برسد ودرآنصورت فرزندانیکه از چنین زنی بوجود آیند طبق قانون از همه حقوقیکه فرزندان زنان عقدی دارند برخوردار خواهند بود • غالبا اتفاق افتاده است که زنانی که نکاح موقت داشته اند بقدری رضایت خاطر شوهر راجلب کرده اند که بعقد لازم و دائم شوی درآمده اند • هر چند عقد منقطع بجهاتی جالب جلوه می کند ولی برآن مفاسدی مترتب است و برای من موجب خشنودی است که می بینم‌عده اینگونه نکاحها بقدری‌کاهش یافته است که طبق آمار ماهیانه که از شهر تهران گرفته شده است بیش از چهارده فقره نکاح موقت درظرف ماه صورت نگرفته و در هر مورد هم مدت نکاح موقت از یکسال تجاوز میکرده و بسیاری از اینگونه نکاحها مدت هیجده سال ادامه داشته و هرنوبت پس از انقضاء مدت‌مقرر تجدید شده است • رسم نکاح‌موقت نیز مانند تعدد زوجات ممکن است در شهرستانها بیشتر از تهران‌معمول باشد و رسومی هم که در مغرب بنام «ازدواجهای عرفی» معمول‌است گاهی در ایران نظیر پیدا کرده است •

دیروز درحضور شاهنشاه وعلیاحضرت‌ملکه درپیست‌آبعلی

مسابقه‌اسکی کارگران وگارد لشکر انجام‌شد

شاهنشاه در مراسم اهداء جوائز قهرمانا ن خطاب بوزیرکار فرمودند: برای پیشرفت ورزش بین کارگران‌باید کوشش کرد

ساعت ده صبح دیروز مسابقه تشویقی اسکی کارگران در حضور اعلیحضرت همایونی و علیا حضرت ملکه فرح پهلوی در پیست آبعلی زیر نظر فدراسیون اسکی کشور انجام گردید آقایان دکتر بهرامی وزیر کار و معاونین وزارت نیز در این مراسم شرکت داشتند.

از ساعت ٦ صبح قهرمانان تیم ملی اسکی ایران تحت نظر آقای گیلانپور سرپرست پیست مشغول کوبیدن پیست اسکی‌شدندوساعت ده و نیم صبح پیست برای انجام مسابقه آماده گردید .

پرچم های دروازه مسابقه نیز نصب گردیده بود .

در این موقع علیا حضرت ملکه فرح‌پهلوی با لباس اسکی بسیار زیبائی بطرف پیست آمدند و سپس برای بازی ،اسکی به‌پای خودبستند و با استفاده از تل اسکی بارتفاعات پیست بزرك اسکی رفتند ودردامنه پیست بزرك باسکی پرداختند .

ساعت ده و چهل و پنجدقیقه صبح اعلیحضرت همایونی با لباس اسکی مشکی رنگی برای مشاهده مسابقه اسکی کارگران بطرف محل‌شروع مسابقه تشریف‌آوردند. ابتدا ازطرف سازمان اسکی باشگاه تاج‌دسته گلی‌تقدیم حضورشاهنشاه گردیدو سپس اعلیحضرت همایونی چندین بار با استفاده از تل‌اسکی بارتفاعات پیست بزرك رفته و در آنجا باسکی پرداختند .

ساعت ۱۱صبح اعلیحضرتین‌برای مشاهده مسابقه اسکی کارگران‌در محل مخصوصی که در وسط‌پیست مسابقه قرار داشت مستقر شدند. آنگاه مسابقه اسکی مارپیچ کارگران با شرکت ۲۲ نفر از قهرمانان اسکی آغاز گردید .

ابتدا برای باز کردن پیست مسابقه آقای محمود بیکلو قهرمان تیم ملی اسکی ایران دروازه های مسابقه را یکی پس از دیگری پشت سر گذاردو موفق شدرکوردی برابر ۳ر٤٦ بدست آورد .

در این موقع مسابقه کارگران آغاز شدقهرمانان کارگر که‌اکثرا از شمشك بودند یکی پس ازدیگری از ۳۸ دروازه مسابقه عبور نموده و بخط پایان میرسیدند . رکورد هر یك از قهرمانان پس از خاتمه‌مسابقه اعلام میگردید .

مسابقه لشگر گارد

پس از خاتمه مسابقه کارگران، مسابقه اسکی افراد لشکر گارد شاهنشاهی آغاز شد. افراد گارد شاهنشاهی نیز یکی پس ازدیگری از دروازه های مخصوص مسابقه‌عبور کرده و بمسابقه خود خاتمه دادند. نیمساعت بعد از ظهر اعلیحضرتین برای رفع خستگی مجددا باسکی پرداختند و پس از ۱۵ دقیقه‌اسکی برای اهداء جوائز به قهرمانان به محل مسابقه آمدند .

خیر مقدم

ابتدا آقای دکتربهرامی وزیر کار طی گزارشی چنین بعرض رسانید :

چاکر افتخار دارد بعرض مبارك برساند که وزارت کار بموازات اقداماتی که به پیروی از منویات مبارك ملوکانه در مورد آموزش حرفه ای و تامین حفاظت و تعلیمات کارو تامین رفاه زندگی کار گران کرده است، اقداماتی هم‌برای‌تعمیم ورزش‌بین کارگران‌بعمل‌آورده‌است و کوشش خواهد نمود که‌ورزش‌را که موجب سلامتی آنها خواهد بود تا سر حد امکان در میان آنان تعمیم دهد .

در این موقع اعلیحضرت‌همایونی فرمودند امیدوارم که ورزش بین کارگران بحد کافی توسعه وتعمیم یابد ومحیط سالمی‌برای کاربوجود آید وبرای پیشرفت ورزشی درمیان کارگران باید کوشش زیاد بشود.

بیانات شاهنشاه در میان ابراز احساسات‌ورزشکاران خاتمه‌پذیرفت آنگاه اعلیحضرت همایونی جوائز قهرمانان را اعطاء فرمودند .

قهرمانان مسابقه کارگری

قهرمانان مسابقه نهائی کارگران عبارتند از آقایان فیض‌اله بندعلی از معدن شمشك بارکورد ٦ر٥٠ ثانیه نفر اول رحمت ساوجی از معدن شمشك با رکورد ٦ر٥١ ثانیه نفر دوم صمد کیا شمشکی بارکورد ١ر٥٤ ثانیه نفر سوم و آقایان احد کیا شمشکی ، قاسم ساوجی و جهانگیر ساوجی به ترتیب مقام های‌چهارم تاششم را بدست‌آوردند.

قهرمانان خردسال

درمسابقه خردسالان کارگرآقای علی کیا شمشکی ۱۷ ساله مقام‌اول نصرالله ساوجی ۱۵ساله مقام دوم و علی ساوجی ۱۲ ساله مقام سوم را بدست‌آوردند ازطرف اداره‌تفریحات سالم وزارت‌کار بهریك ازقهرمانان برنده‌وسائل اسکی از قبیل کفش اسکی ، دستکش و کلاه اسکی داده شد .

قهرمانان گارد

پس از خاتمه مراسم اعطای‌جوائز کارگران نوبت به توزیع جوائز قهرمانان لشکر گارد شاهنشاهی رسید .

آقای عباس شیراوژن قهرمان اول مسابقه گارد مفتخر بدریافت یك تشك خواب و آقایان نجائی نژاد ، و آذر آئین قهرمانان دوم و سوم مسابقه نیز مفتخر بدریافت لباس اسکی‌و کوله پشتی کوهنوردی گردیدند .

ساعت یك و ربع بعد از ظهر اعلیحضرتین درمیان‌ابراز احساسات قهرمانان محوطه پیست‌آبعلی راترك فرمودند .

مجالس جشن میلاد امام زمان

بمناسبت میلاد امام عصر عجل‌اله تعالی فرجه در تمام کوی و برزن و خانه ها و اغلب مساجد و تکایا از دیشب مجالس جشن و سرور بر پا گردید وسر در مغازه ها ومجالس بطرز زیبا و باشکوهی چراغانی شده است .

ما ذیلا چند مجلس جشن را که باین مناسبت بر پا گردیده است اطلاع میدهیم :

* فردا بمناسبت میلاد مسعود حضرت حجت‌بن الحسن علیه السلام آیت‌اله آقای کاشانی از صبح‌تاظهر در منزل خود پذیرائی دارند.

* امروز ساعت چهار بعد از ظهر از طرف دانش آموزان و کارکنان دارالفنون‌در سالن‌دبیرستان‌دارالفنون مجلس جشنی برقرار است.

* امروز از ساعت چهار تا ده بعد از ظهر در خیابان صفاری منزل آقای حاج‌سید احمد طباطبائی‌مراسم جشن میلاد امام زمان بر گزار می شود.

* فردا از طرف گروه لاهیجانی های مقیم مرکز مجلس جشنی برپا میگردد.

* فردا بمناسبت میلاد امام عصر مجلس جشنی در مسجد الرسول نازی آباد منعقد میگردد.

* فردا بمناسبت تولد امام زمان درمسجد صاحب‌الزمان‌درآخرخیابان شاهپور از ساعت سه تا شش بعد از ظهر مجلس جشنی بر پا میگردد.

* فردا در مسجد جامع نارمك از طرف موسسه‌اسلامی نارمك‌بمناسبت تولد امام قائم مجلس جشنی بر پا میگردد.

*از طرف هیئت قائمیه فردا بمناسبت میلاد امام عصر از ساعت سه تاپنج بعد از ظهر مجلس جشن باشکوهی در مسجد [illegible] در میدان خراسان برپا میگردد .

برف و یخبندان شدید

امروز شهر تهران دو هوا داشت

درشمیران برف سنگینی راهها را مسدود کرد

سرمای بیسابقه‌ای شروع‌شده‌است

در تهران و شهرستان ها برف‌و سرماو یخبندان‌شدیدی شروع‌شده و در۲٤ ساعت گذشته برف های سنگینی در شهر های شمالی و غربی و شرقی کشور باریده است.

در شمیران برف سنگینی نازل شد بنحویکه اتومبیلها مدتی از حرکت‌باز ماندند ، اداره هواشناسی پیش‌بینی کرد که سرمای تهران امشب شدیدتر خواهد شد .

از اوایل شب گذشته هوای‌تهران در محلات مختلف شهر هر لحظه تغییر میافت در محلات شمالی‌شهر ودر تهران نو و نارمك ریزش برف آغاز گردید

ولی در میدان شهناز و قسمتی از جاده مازندران بطور کلی اثری از برف نبود و این وضع مورد حیرت رانندگان و مسافرین گردیده‌بود.

ظهر امروز خبرنگاران شهری‌ما گزارش دادند که نزول برف در تپه های عباس آباد آغاز شده‌است، این برف تانزدیکی های امجدیه پیش آمده است اما از آن نقطه به بعد دیگر برف نباریده است.

بااین ترتیب هوای تهران امروز حکم یك شهر و دو هوا را پیدا کرده است .

یخبندان در شمیران

خبرنگار ما در شمیران گزارش میدهد : بارندگی و ریزش برف در شمیران تمام مدت دیروز و دیشب ادامه داشت از ساعت شش بعد از ظهردیروزیخبندان عجیبی‌درشمیران شروع شد بطوریکه رفت‌و آمد وسائل نقلیه با اشکال زیاد صورت میگرفت متجاوزاز پنج‌اکیپ‌مامورین راهنمائی جاده های شمیران‌راکنترل میکردند و با بلندگو برانندگان اخطار مینمودند که آهسته برانند. در جادهٔ پهلوی شمیران از سر پل تجریش تا تهران از ساعت ۸ بعد از ظهر دیروز بر اثر یخبندان عبور و مرور وسائل نقلیه متوقف شد و چندین حادثه بزرك و کوچك‌اتفاق افتاد . ریزش برف تا صبح امروز در شمیران ادامه داشت . با آنکه امروز اغلب اتومبیلها زنجیر داشتند معهذا رفت و آمد وسائل نقلیه مشکل بود مسافرین تهران در شمیران تا ساعت ۹ صبح نتوانستند خود را بتهران برسانند از طرف شهرداری شمیران و برزن تجریش عدهٔ زیادی رفتگر و کارگر برای پاك کردن خیابانها مشغول فعالیت میباشند در کوه های اطراف‌دربندو توچال در حدود یك متر برف‌بارید

امروز یك مقام مطلع اداره هوا شناسی بخبرنگار ما گفت جبهه ایکه در تهران و سایر نواحی غربی‌باعث ریزش برف و باران شده بود اکنون بطرف شرق در حرکت است

این مقام گفت عصر امروز نیز در شمال شهر تهران بطور متناوب بارندگی و ریزش برف وجود داردولی فردا و پس فردا هوای تهران بهبود یافته و پس از آن مجددا بعلت ورود یك جبهه دیگر از مدیترانه‌هوا منقلب وبارانی خواهد شد .

درجه حرارت هوای تهران که دیشب به سه درجه زیر صفر رسیده از امشب سردتر خواهدشد.

با نهایت تاسف فوت ناگهانی **بانو گوهر چنگیزی آشتیانی** مادر آقای مهدی احسانی را باطلاع دوستان و خویشاوندان می رساند مجلس‌ختم روزپنجشنبه۱۳ر۱۱ر۳۹ از ساعت ۳ الی ٦ بعد از ظهر در مسجد آشتیان خیابان شهباز ایستگاه ناصری منعقد است .

جعفر چنگیزی ـ کربلائی حسین چنگیزی ـ محمد چنگیزی ـ عبدلاله چنگیزی ـ اسماعیل چنگیزی ـ ستوان یکم شهربانی یدالله چنگیزی ـ عبدالحسین چنگیزی ـ مشهدی عباس ذاکری ـ ابوالفضل ذاکری ـ علی اکبر ذاکری هاشم هوده ای ـ حاجی یدالله چنگیزی ـ ابوالفضل‌چنگیزی

بعموم بازماندگان آنمرحومه مصیبت وارده را تسلیت‌میدهیم

باکمال تاسف درگذشت ناگهانی مرحوم **حاج احمد خوانساری** پدرگرامی جناب آقای ابوالقاسم خوانساری مدیر عامل‌شرکت سهامی ساختمانی شوسه را باطلاع دوستان وهمکاران ارجمند میرساند مجلس ترحیم مردانه آن مرحوم روز پنجشنبه ۱۳ دیماه جاری از ساعت ۱۰صبح الی ۱۲ در مسجد ارك برپا خواهد بود.

ازطرف هیئت مدیره شرکت شوسه ـ گرجی شهربانی

خانواده های**خوانساری ـ محمدیان خوانساری ـصدر** باکمال تاسف‌وتالم‌فوت‌مرحوم‌مغفورآقای**حاج‌احمدخوانساری** را باطلاع اقوام و دوستان میرساند مجلس ختم آنمرحوم صبح پنجشنبه سیزدهم بهمن ماه در مسجد ارك از ساعت ۹ الی ۱۲ بر پا می باشد و مجلس ختم زنانه عصر همانروز در منزل شخصی آنمرحوم برگذار خواهد شد .

حاج محمد اسماعیل خوانساری ـ ابوالقاسم خوانساری حسین محمدیان خوانساری ـ مهدی محمدیان خوانساری ـ محمد حسین‌خوانساری‌ـ حسینعلی‌خوانساری ـ عبدالحسین خوانساری ـمحمد حسن خوانساری ـ حاج اسماعیل صادق زاده ـ عبدالکریم خوانساری

بعموم بازماندگان آنمرحوم مصیبت وارده را تسلیت میدهیم

با گذشت زمان همه چیز بدست فراموشی سپرده می شودمگر فقدان عزیزانی‌که هر روز شعله های غمش بیشتر زبانه می کشد و بر عظمت‌و مصیبتش افزوده می گردد روزچهارشنبه ۱۲ بهمن ماه جاری یکسال از افول ستاره حیات‌جوان‌ناکام‌مرحوم**مهندس جلال سلطانی بیدختی**میگذرد. نوگلی که سال گذشته در چنین روزی نشکفته پژمرده امید و آرزوی بستگان و دوستانش افسرد و فروغ زندگیش در عنفوان جوانی بر اثر تصادف خاموش شد باین مناسبت از ساعت ۳ تا ۵ بعد از ظهر روز مزبور مجلس یادبودی در آرامگاه ابدی آنمرحوم باشرکت اقوام و دوستان واقع در حضرت عبدالعظیم بر پا خواهد بود .

محمد باقر سلطانی ـ سلطانعلی سلطانی ـمهندس مجتبی سلطانی

آ ـ ۳۷٤٤۱

عشایرغیور و مردم خرمشهر

وشادگان آقای محمد کارون

رابه نمایندگی بیستمین دوره مجلس شورای ملی انتخاب می‌کنند.

آگهی های تسلیت

خانواده های حاج ابراهیم حاجی علی اکبری ـسرهنك بازنشسته حسین مهاجر ـ سید علی فری پور ـ عباس باقر زاده ـ سعادت ـ محمد راد طاهری ـ سرهنك ۲ میر محسن گلستانه ـ سروان حسین جانبخش ـ محمد حاجی علی اکبر ـ سروان پرویز مجلسی ـ رضا پور افشین ـ با یکدنیا تاثر و تالم مصیبت وارده بخانواده مافی خصوصا پدر و مادر و برادران داغدیده آنمرحوم تسلیت و شادی‌روح آنشادروان را از درگاه ایزد متعال خواستاریم .

انجمن همکاری خانه و مدرسه دبستان مهرگان با نهایت تاسف درگذشت تیمسار علی مهدوی بزرك خاندان مهدوی را به آن فامیل محترم بویژه سرکار سرهنك احمد مهدوی و دوشیزه‌ناهید مهدوی آموزگار ارجمند دبستان تسلیت عرض نموده بقاء عمر و عزت آن خاندان جلیل را از ایزد یکتا خواستارند .

انجمن همکاری خانه و مدرسه دبستان مهرگان

نبوی عزیز

در غم و اندوه بزرك تو ما نیز شریك و سهیم‌هستیم.

اروتقی کرمانی‌ـهاشم‌محجوب

فوت مرحوم مغفور آقای دکتر وزیری را که ازپزشکان عالیقدر و صدیق وزارت بهداری و مبارزین راه‌آزادی‌بوده‌اند بعموم بازماندگان آنمرحوم بخصوص جناب آقای علی‌اردلان رئیس اداره کل امور کمیسیونهای مالیاتی تسلیت‌عرض می کنیم .

عباس اربابان غفوری ـ محمد قلی شادمان ـ عابدین سپهبدی ـمیرشرف‌الدین مشیری‌ـسیدمحمد تقی نوری ـ رضوی ـ مهدی فخرائی ـ هوشنك سعادتی ـ دکتر هوشنك داریوش ـ ابوطالب کیوان ـ حسن متین ـ جهانشاه معظمی حمید خلیلی ـ جعفر نجفی ـابوالفضل مجتهدی ـ منوچهر تقفی‌ـحسینعلی بحرینی ـسید علی‌رضوی زاده‌ـدولتشاهی‌ـ امجد منش ـ حاج حریری ـمرتضی جعفری ـ محمود میلانی

جناب آقای علی اردلان رئیس اداره کل امور کمیسیونهای مالیاتی

فوت مرحوم آقای دکتر وزیری برای دوستان وآشنایان آن مرحوم ضایعه بزرك و فراموش نشدنی است و با عرض تسلیت دوام و بقای عمر آن خاندان محترم را از خداوند متعال مسئلت مینمائیم

سید علی رضوی زاده ـ سید محمد میر میران ـ سید علی خادمباشی‌ـسید محمدسید صدر ـسید احمدمعصومی‌ـ خداداد کریم ـ باقر خوانساری ـ مصطفی قمشه ـ مرآتی‌ـ حسن‌طاهری ـ حسین زندش ـ محمد علی مؤیدالدین ـ پرویز حجازی ـ سید نصراله رحمت پور ـ حسین نامبر ـ اسلامبولچی ـ مهدی کاویانی ـ معین ـ سادات شیرازی ـ پاکزاد‌ـ حسین مشیر غفاری ـ سلیمان جلیل مژدهی ـ هوشنك رضوی زاده

آ‌ـ۳۷۳۰۳

اطلاعات کودکان

که امروز منتشر شد

علاوه برشماره برنده برنامه صبح جمعه سینمائی کودکان یك امتیاز دیگر هم دارد ...

فردا صبح درسینما رویال برنامه مخصوص روز عید از طرف انجمن هنری کودکان برگزارمیشود

اطلاعات کودکان

شماره ۱۱۹ ، را بگیشه سینما ارائه دهید و

۵ریال

بشما تخفیف داده خواهد شد

اطلاعات

صبح امروز برای افتتاح کارخانه خشکبار

شاهنشاه عازم تاکستان شدند

ساعت‌ده‌بامداد امروزشاهنشاه باقطاراختصاصی به‌تاکستان تشریف‌فرما شدند تا کارخانه خشکبار تاکستان‌راطی‌مراسمی‌افتتاح‌فرمایند .
عده‌ای از وزرا و شخصیت های اقتصادی مملکت نیز در التزام رکاب همایونی بتاکستان رفتند .

شاهنشاه جایزه‌قهرمان‌مسابقه اسکی‌کارگران‌رااعطامینمایند

اعلیحضرت همایونی جایزه فیض‌الله بندعلی قهرمان اول مسابقات‌اسکی کارگران را اعطا مینمایند.
آقایان دکتر بهرامی وزیرکار و معتمدی معاون وزارت‌کار درعکس دیده میشوند

شرح درصفحه ۲۷

رئیس باشگاههای لاینزامروزبحضور شاهنشاه‌شرفیاب‌شد

ساعت ۹بامداد امروز آقای «فینیس‌دیویس» رئیس کل باشگاههای بین‌المللی «لاینز» در کاخ سلطنتی شرفیاب شد و بزرگترین نشان «لاینز» را بحضور شاهنشاه تقدیم داشت .

شنبه آینده دانشگاه تعطیل است

روز شنبه بمناسبت تصادف باپانزدهم بهمن روز تاسیس واستقلال دانشگاه کلیه موسسات تابعه دانشگاه تعطیل خواهد بود و آقایان‌اعضای شورایعالی دانشگاه برای ادای احترام ونثار تاج گل در آرامگاه‌شاهنشاه فقید رضاشاه کبیر حضور خواهند داشت .

هیئت ورزشی عراق وارد خرمشهرشد

سرلشگر مزهرالشاوی سرپرست هیئت عراقی در خرمشهرگفت:

من حامل سلام‌گرم عبدالکریم قاسم بملت ایران هستم

امیدواریم کنفرانس‌دول‌اسلامی درتهران تشکیل شود

خبرنگار ما در خرمشهر تلفنی گزارش داد ساعت یازده و نیم‌صبح امروز هیئتی از رجال وورزشکاران عراقی بسرپرستی تیمسار سرلشگر مزهر الشاوی مدیر کل بنادر عراق با موتور آبی وارد خرمشهر شدند ومورد استقبال گرم قرار گرفتند.

اعضای این هیئت بلافاصله پس از ورود درسالن گمرك خرمشهر پذیرائی شدند و در آنجاسرپرست هیئت مزبور بیاناتی باینشرح بعربی ایراد کرد که بفارسی ترجمه شد:

خیلی میل دارم که سلام گرم واحساسات پاك سرلشگرعبدالکریم قاسم را ببرادران عزیز ایرانی‌اعلام دارم ما میتوانیم بگوئیم که هر دو ملت مسلمان هستیم و از هزاران سال پیش ایران و عراق یکدست‌و یك دل بوده اند در عراق خانواده‌ای نیست که یکنفر اقوام‌ایرانی‌نداشته باشد و در ایران هم یقینا در هر خانواده یکنفر از نسل عرب پیدا میشود رویهمرفته خون ملت‌ایران وعراق با هم در آمیخته است من کمال تشکر خود و اعضای هیئت‌را از استقبال گرم وبیماند شما اعلام میدارم واحساسات پاك و بی آلایش شما رانسبت بملت عراق به سر ـ لشگر عبدالکریم قاسم بازگومیکنم ومطمئنم که روابط بین دولت‌ایران وعراق مستحکم خواهد شد .

هم اکنون وزرای خارجه کشورهای عربی د ربغداد کنفرانس دارند و آرزومندم بهمین زودی کنفرانس وزرای خارجه دول اسلامی‌در تهران تشکیل شود .

سپس آقای دکتر خطیرفرماندار خرمشهر در پاسخ بیانات‌سرلشگر مزهرالشاوی اظهار داشت مجاورت دو کشور ما با یکدیگر ایجاب میکند که دوستی و صمیمیت ما بیشتر شود و ورود شما روابط ما را مستحکم تر مینماید .

اعضای هیئت‌رجال و ورزشکاران عراقی از نیروی دریائی خرمشهر بازدید نمودند . پس از صرف‌ناهار واستراحت قرار است با فرماندار آبادان ملاقات‌نمایند. امشب‌ضیافتی در کنسولگری عراق بافتخار این هیئت داده میشود و فردا ظهر نیز ضیافتی‌از طرف‌تربیت بدنی‌خرمشهر در هتل گمرك بر گزار میگردد .

اولین مسابقه فوتبال بین تیم شاهین خرمشهر وتیم ناوی المینا عراق ساعت ٤ بعد از ظهر فردا در استادیوم ورزشی خرمشهر برگزار میشود .

جدول منتخبین دوره بیستم

ونسبت آنها تاساعت چهار بعدازظهر امروز

ملیون	مردم	منفردین
۵۵	۴۶	۱۶

نمایندگان جدید

نمایندگانی‌که طی ۲٤ ساعت اخیر انتخاب شده‌اند:

مهندس رحمت‌الله مقدم
نماینده میاندوآب

عزت‌الله گودرزی
نماینده ملاوی

نماینده میاندوآب : از مجموع آراء ماخوذه در میاندوآب تا عصر دیروز ۸٤۵۷ رای بنام آقای‌مهندس رحمت‌اله مقدم کاندیدای حزب‌مردم ۱۰۵۰۰ رای‌بنام آقای محمود افشار کاندیدای‌حزب ملیون‌قرائت گردیده است قرائت آراء تا مقارن ظهر امروز ادامه دارد و باین ترتیب اکثریت آقای مهندس رحمت‌اله مقدم قطعی است.

نماینده ملاوی ـقرائت آراء در ملاوی و پل دختر پایان یافت و آقای عزت‌الله گودرزی کاندیدای‌منفرد با اکثریت ۸٤۹۰ رای بنمایندگی انتخاب شد آقای اکبر پور سرتیپ کاندیدای منفرد نیز ۱٦٦۷ رای‌داشت احزا ب‌ملیون و مردم در این منطقه کاندیدا معرفی نکرده بودند .

نماینده بوکان ـ قرائت آراء در بوکان پایان یافت و آقای عبدالله ایلخانی زاده با اکثریت ۷۸۲۱ رای بنمایندگی انتخاب شد . نفر دوم آقای قاسم ایلخانی زاده ۱۰۷۰ رای داشت .

سفیرکبیر ایران وارد بغداد شد

خبر رسیده از بغداد حاکی‌است که آقای عباس آرام سفیر کبیر ایران در عراق عصر دیروز وارد بغداد گردیده است .

آقای آرام چندروزی‌درخرمشهر وآبادان اقامت نموده و از طریق بصره عازم بغداد شده است .

فردا سه هزار تلفن جدید بکار میافتد

شماره های نزدیك ۲۷۰۰ تلفن در شمال شرق‌تهران تغییر میکند

امروز مقامات شرکت سهامی کل تلفن اعلام کردند که یك‌مرکز بیست هزار شماره ای تلفن ازفردا در عشرت آباد شروع بکار میکند فعلا پنجهزار شماره از این مرکز نصب شده واز فردا سه هزار شماره آن شروع بکار خواهد کرد و دو هزار شماره دیگر نیز در اوایل‌سال آینده بکار خواهد افتاد .

ازفردا شماره‌های قریب۲۷۰۰شماره تلفن درناحیه شمالشرق تهران‌تغییر میبابد و این شماره ها که تابحال باشماره «۳» شروع میشدبشماره «۷» تغییر میبابد .

مهندسین شرکت تلفن اعلام کردند که در ظرف چند روزآینده بعلت تعویض کابلها احتمال وقوع اختلالات جزئی درشبکه تلفن های شمالشرق میرود

شماره تلفن هائیکه در ناحیه شمالشرق تغییر یافته است دراختیار مسئولین مرکز«۰۸» قرار دارد ،و مشترکین میتوانند شماره های‌جدید خودرا از این مرکز در تمام‌ساعات روز سئوال نمایند .مص.

مراسم دعا در پارك شهر

بشکرانه سلامت اعلیحضرت همایونی از طرف فرهنگیان تهران ساعت یازده و نیم روز شنبه ۱۵بهمن ماه در سالن پارك شهر مراسم دعا برگزار خواهد شد و عصر همان روز نیز جشن با شکوهی در تالار فرهنك از طرف سازمان های اجتماعی فرهنگی بهمین مناسبت برپا خواهد شد .

تعطیل فردا

فردا بمناسبت تصادف‌با روزجشن تولد امام عصر عجل‌الله تعالی فرجه وزارتخانه ها و ادارات و موسسات ملی‌تعطیل است‌بهمین‌مناسبت روزنامه اطلاعات منتشر نخواهد شد .

آخرین خبرتا ۴ بعدازظهر

پیام‌کندی برای بیدارکردن‌آمریکادربرابر خطرات داخلی وخارجی بود

لندن ـ۳۱ ژانویه ـ یونایتدپرس ـامروز متحدین غربی امریکا ، پیام کندی را به کنگره ، بعنوان پیامی که منظور آن بیدارکردن‌آمریکابوده است، مورد تحسین قرار دادند .

روزنامه کومبا چاپ پاریس پیام کندی را با پیامهای روزولت مقایسه کرده و می نویسداز زمان روزولت تا کنون ، کنگره آمریکا با چنین لحن تند و صریحی روبرو نشده بود .

پیام کندی فقط با اعلام «نیوریل» روزولت در سال ۱۹۳۳ قابل مقایسه است . روزنامه دیلی‌میل چاپ لندن می نویسد واشنگتن به هیجان و حرکت در آمده است . روزنامه اومانیته ارگان حزب کمونیست فرانسه خاطر نشان می سازد که کندی مطالب را به شکل مبهم‌بیان کرده ولی‌با این‌حال ، لحن او مانند لحن‌دالس‌نبوده است. اغلب روزنامه‌ها خاطرنشان می کنند که پیام کندی لحن صریحی داشته و برای بیدار کردن‌آمریکادر برابر خطرات داخلی و خارجی بوده است .

انگلیس زندانیان بحرین راآزاد نمیکند

لندن ـ ۳۰ژانویه ـ خبرگزاری فرانسه ـادوارد هیث مهردار سلطنتی و معاون وزارت امور خارجه انگلیس دیشب در مجلس عوام اظهار داشت‌سه نفر زندانیان جزیره سنت هلن که در سال ۱۹۵٦ بجرم «کوشش برای قتل» فرمانروای خود ـ شیخ‌بحرین ـ به چهارده سال حبس محکوم شدند تا دستور ثانوی در زندان باقی خواهند ماند . در مذاکراتی که دیشب در این باره در مجلس عوام بریتانیا صورت‌گرفت نمایندگان حزب کارگر بار دیگر درخواست کردند که زندانیان مزبور آزاد شوند . ظاهرا پارلمان انگلیس انتظار دارد که شیخ بحرین فرمان عفو زندانیان مزبور را صادر کند زیرا ملکه انگلستان در این‌مورد قانونا هیچ حقی ندارد . زندانیان مزبور درجزیره «سنت‌هلن» گرفتار هستند .

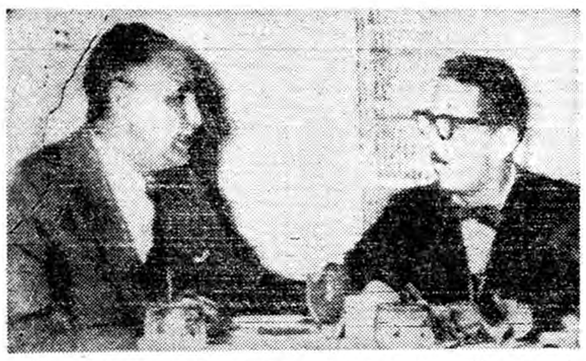

کوادروس (نفر سمت راست) رئیس جمهوری جدید برزیل فردا زمام امور را در دست می گیرد . وی طی ضیافتی که در عکس دیده می شود گفت «گالوائو» فرمانده شورشی کشتی پرتقالی «سانتاماریا» از دوستان قدیم من است و من به «گالوائو» و کشتی پناه خواهم داد . «رادیو فتو اطلاعات»

یك قطار باری از خط خارج شد

خبرنگار ما در اندیمشك گزارش میدهد دیروز موقعی که یك قطار باری از اهواز بطرف اندیمشك حرکت میکرد در فاصله بین ایستگاه های «دز» و «آهو دشت »بعلت شکستن محور یکی از چرخها از خط خارج شد ماموزین راه آهن پس از تعویض چرخ شکسته قطار واگنهائی راکه از خط خارج شده بود برروی خط‌سوار کردند و قطارهای مسافری با تاخیر زیاد بطرف مقصد حرکت‌نمودند .

کاندیدهای اتحادیه مرکزی‌کارگران ایران

چون ازشهریور سال ۲۰ تاکنون آقایان نامبرده زیر برای نجات کشور از هیچگونه فداکاری دریغ ننموده اند و همیشه درب خانه آن‌ها برای عموم ملت مخصوصا طبقه کارگر باز بوده و در رفع حوائج مشروع آنان همیشه مجدانه اقدام نموده اند در جلسه روز ٤شنبه ۲۱ دیماه ۳۹ نمایندگان‌کارگران برای تشویق این قبیل مردان خدمتگذار و وطن‌پرست تصمیم گرفته شد از هیچگونه فداکاری بر ای انتخاب نامبردگان دریغ نشود ضمنا بکلیه کارگران با ایمان توصیه میشود کمال سعی‌و کوشش را در این امر حیاتی بنمایند .

۱ـدکتر احمد امامی ۲ـ محمد علی مسعودی ۳ـسید جعفر بهبهانی ٤ـاسداله رشیدیان ۵ـ دکتر موسی عمید ٦ـمهندس سعید هدایت ۷ـ محمد عبداله گرجی ۸ـمحمد رضا خرازی ۹ـ مهندس الهی ۱۰ـ دکتر عباس نفیسی ۱۱ـ دکتر محمد شاهکار ۱۲ـ فتح‌اله غفاری ۱۳ـ مرتضی سرمد ۱٤ـ محمود باقرزاده ۱۵ ـ رضا معرفت .

امیر علی سیفی نماینده کارگران سیلوی تهران ـ سید اسمعیل فروغی دبیر سندیکای رانندگان و کمك رانندگان تهران ـعیسی‌ادریسی نماینده کارگران چیت سازی تهران ـ نعمت‌اله قدیری مسئول سندیکای کارگران کارخانه چیت سازی ـ مبارکی نماینده رسمی کارگران آبجوسازی مجیدیه ـ علی اصغر شاه حسینی نماینده رسمی کارگران سدکرج ـ اصغر طراحی نماینده رسمی کارگران نخ کار ـ حسن‌یزدانی مسئول سندیکای کارگران کاشی‌سازان ـحاجی غلامعلی‌پرداختی‌نماینده رسمی کارگران ضرابخانه ـرحمن سلطانی نماینده کارگران‌گرمابه‌های تهران ـ گیوه‌کی نماینده رسمی کارگران بنگاه کل داروئی ـمیرزا ابراهیمی نماینده رسمی مواد نسوز امین آباد ـ علی اکبری مسئول سندیکای کارگران شیمیائی امین آباد ـ حسن باقر زاده نماینده‌رسمی کارگران برقهای اختصاصی ـنعمت رحمانی مسئول سندیکای کارگران معادن سرب ایران ـ مژده بخش نماینده رسمی کارگران قند کهریزك ـ شیرکوند نماینده رسمی کارگران روغن کشی‌ورامین ـخانی نماینده رسمی کارگران شهرداری تهران ـ اسداله صادقیان مسئول سندیکای کارگران مصالح ساختمانی ـ ابراهیم روشن نماینده معمار ها ـ جعفر اعظمی نماینده رسمی کارگران کارخانه ذوب مس ـ عزیزاله اسلامی مسئول سندیکای کارگران دخانیات وابسته باتحادیه مرکزی ـ حسین اشتران کارگر کارخانه شماره ۵ـ محمد علی دخت حبیب نماینده‌رسمی کارگران کبریت سازی ـنماینده رسمی کارگران آبجو سازی‌شمس‌ـ مشاور کارگران ایران بیوك صابر آ ـ۳۷٤۷۳

در شب نشینی صندوق تعاونی هنرمندان

شرکت هواپیمائی پارس

یك بلیط دوسره هواپیمای تهران ـ اروپا بحکم قرعه به شرکت کنندگان در شب نشینی جایزه خواهدداد.

باطلاع آقایان اعضای محترم اتومبیل کلوب شاهنشاهی میرساند
که بال ماسکه که قرار بود پنجشنبه ۲۰ بهمن مطابق با ۹ فوریه ۱۹٦۱ در اتومبیل کلوب برپا شود به پنجشنبه ٤ اسفند مطابق با ۲۳ فوریه ۱۹٦۱ موکول گردید .
اتومبیل کلوب شاهنشاهی

BANQUE DE TEHERAN

حساب‌پس‌انداز بانک‌تهران
شعبه شبانه روزی چهارراه پهلوی و همه شعب بانك تهران در تمام‌ساعات کار برای افتتاح حساب و دریافت و پرداخت پول آماده میباشند

شرکتهای سهامی

آفتاب شرق‌ـ دیزل مان‌ـ فروماتکس‌ـ مان اسپر

به خیابان فردوسی روبروی بانکملی ایران

ساختمان آفتاب شرق

انتقال پیداکردند.
تلفن ۳۰۵۰۰۱ تا ۳۰۵۰۰۵
آ ـ۳۷٤۰۹ ۱ـ۳

شماره تلفن شرکت ساختمانی اتود
از تاریخ ۱٦ر۱۱ر۳۹ از شماره ۳۰۵۵۳۳ به شماره ۷۱٤٦٦ تبدیل میگردد . ۱ـ۲ آ ـ۳۷۱۷۷

سالنامه ۱۳٤۰ دنیا

بضمیمه تقویم بغلی جلد پلاستیك
وبك مقاله مهم سیاسی که بطور اختصاصی تحریر شده از:
داك هامرشولد دبیرکل سازمان ملل متحد

قابل توجه

شرکت سهامی الیران موتورز (کمپانی فورد امریکائی)

ازمحل تهران خیابان شاهرضا چهارراه کالج پلاك ۱۵٤ تلفن ٤۰٦۸۱ بمحل تهران خیابان شاهرضا چهارراه کالج نزدیك هتل تهران پالاس پلاك ۱۲٦ تلفن ٤۳٤۸٤ انتقال یافت.
آ ـ۳۷۰۷۱ ۱ـ۳

کاندیدای حقیقی شمیرانات

بهاءالدین شریعتمداری ـ نوه مرحوم آیت‌الله حاج‌آخوند رستم‌آبادی
آ ـ٤۰۹۰۲ ۱ـ۲

KORTING
رادیو کورتینگ

رادیو کورتینگ با ۱۰ سال ضمانت
ساخت آلمان غربی ـ باامواج کامل
کورتینگ قویترین رادیو با برق کار میکند
نماینده فروش: جنرال رادیو ـ تلفن ۵۵۵۱۵

راه پولدارشدن تامین آتیه است

امروز هم گذشت

شنبه ۱ بهمن گذشت وشما هنوز حساب تامین آتیه باز نکرده‌اید .
یکشنبه ۲ بهمن گذشت وشما هنوز حساب تامین آتیه باز نکرده‌اید .
دوشنبه ۳ بهمن گذشت وشما هنوز حساب تامین آتیه باز نکرده‌اید .
سه‌شنبه ٤ بهمن گذشت وشما هنوز حساب تامین آتیه باز نکرده‌اید .
چهارشنبه ۵ بهمن گذشت وشما هنوز حساب تامین آتیه بازنکرده‌اید .
پنجشنبه ٦ بهمن گذشت وشما هنوز حساب تامین آتیه بازنکرده‌اید .
جمعه ۷ بهمن گذشت وشما هنوز حساب تامین آتیه بازنکرده‌اید .
شنبه ۸ بهمن گذشت وشما هنوز حساب تامین آتیه بازنکرده‌اید .
یکشنبه ۹ بهمن گذشت وشما هنوز حساب تامین آتیه بازنکرده‌اید .
دوشنبه ۱۰ بهمن گذشت وشما هنوز حساب تامین آتیه بازنکرده‌اید .
سه‌شنبه ۱۱ بهمن گذشت وشما هنوز حساب تامین آتیه بازنکرده‌اید .
چهارشنبه ۱۲ بهمن
پنجشنبه ۱۳ بهمن
جمعه ۱٤ بهمن
شنبه ۱۵ بهمن

آخرین فرصت برای بازکردن حساب تامین‌آتیه‌دربانك‌پارس
برای بازکردن حساب تامین‌آتیه واستفاده از جوائزهنگفت
آن فقط تا ۱۵ بهمن ماه جاری یعنی
٤ روز دیگر فرصت باقی است

سازمان فاکو

تاپایان سال جاری

پس‌انداز مردم درصندوق پس‌انداز ملی

به شش میلیارد ریال

خواهدرسید . آ ـ٤۱۰۵۰ شرح درصفحه ۸

نطنز منوچهر ریاحی رامیخواهد