اطلاعات

۲۴ صفحه

یکشنبه ۲۰ فروردین ماه ۲۵۳۷ـ شماره ۱۵۵۷۹ تکشماره ۱۰ ریال

متن دستخط سرتیپ درخشانی به زنگنه برای ترک مقاومت در رضائیه

در تظاهرات پرشکوه تبریز دهها هزار نفر شرکت کردند

سخنرانان در تظاهرات امروز عاملین حوادث اخیر را محکوم کردند

★ جعفریان : هر کس میتواند از دولت بخانه شاه تظلم برد

در صفحات ٤ و ۲۱

اقدامات سرتیپ درخشانی جنبه شخصی داشت ازاین رو من در رضائیه به مقاومت ادامه دادم

چگونه یادگان تبریز سقوط کرد و تیپ رضائیه به مقاومت ادامه داد

سرلشگر زنگنه نقش درخشانی را فاش میکند

سرلشگر زنگنه می گوید: من اعلام کردم این دستخط یك نامه خصوصی است ومن زیر بار تسلیم نمیروم

سرلشگر زنگنه که در سال ۱۳۲٤ بادرجه سرهنگی فرماندهی تیپ رضائیه رابعهده داشت صفحه ٤ ستون اول

رادیو مسکو اعلام کرد :

آشوبگران ایران مائوئیست هستند

★ نباید اعمال این دسته را به حساب مارکسیست های حقیقی گذاشت

★ شکستن شیشه، آتش زدن سینما و حمله بزنان بی‌چادر از مظاهر طرفداران مائو است

درصفحه آخر ستون اول

طرح اسرائیل برای سرنگون کردن ملك حسین

بموجب این طرح اسرائیل میخواست شرق اردن را اشغال و سوریه را محاصره کند

در واشنگتن ، استفاده اسرائیلی‌ها از «بمب های خوشه‌یی (ضدنفر)» ساخت آمریکا را در جنگهای جنوب لبنان بعنوان تخلف از پیمان فروش این گونه سلاحها به اسرائیل تلقی کرده‌اند . اسرائیلی ها اخیرا در حمله به روستاهای جنوب لبنان، از این بمب که پس از انفجار به قطعات ریز تقسیم می‌شود و در سراسر یک منطقه پخش می‌گردد استفاده کرده‌اند. در عکس یک کفدایی فلسطینی را می‌بینید که پوسته‌های دو بمب خوشه‌ای را که در جریان حمله اسرائیلی‌ها به روستاهای جنوب لبنان ، فروریخته شده است، به نمایش گذارده است .

در صفحه ۲

عکس رادیوئی از : آسوشیتدپرس

ضوابط نقل و انتقال کارمندان

در صفحه ۳ ستون سوم

قیمت پیاز به کیلوئی ٦۰ ریال هم رسیده است !

برای شکستن بازار سیاه پیاز

٥هزار تن پیاز خارجی خریداری شد

باینکه از دیروز توسط شرکت‌تعاونی بارفروشان پایتخت پیاز بانرخ هرکیلو ۲۲ ریال برای فروشنده در سطح شهر توزیع شد و طبق نرخ تعیین شده مقرر براین است که این پیاز ها هر کیلو ۲٦ ریال بدست مصرف کننده برسد معالوصف بازبرخی از فروشندگان بخصوص فروشندگان دوره‌گرد نرخ بیازرا تا ۲٤ ریال گرانتر از نرخ تعیین شده می‌فروشند. باتوجه به کاهش عرضه پیاز به بازار مصرف درروزهای اخیر ، در اجرای دستور دولت مبنی بر تامین پیاز مورد مصرف ساکنان تهران و شهرستان ها بدستور رئیس اتاق اصناف پایتخت ٥ هزار تن پیاز خارجی به وسیله شرکت تعاونی تهیه و توزیع اتحادیه بارفروشان تهران خریداری شد که نخستین قسمت ان دیروز به میدان های تهران رسید و توزیع آن در سطح شهر آغاز شد.

از سوی دیگر برای فراوانی پیاز و جلوگیری از ایجاد بازار سیاه و افزایش قیمت دستور داده شده که شرکت تعاونی تهیه و توزیع بارفروشان پیاز مورد نیاز مردم تهران را بوسیله کامیون در نقاط مختلف شهر توزیع کند وتحویل دهد تا با قیمت های رسمی دراختیار مصرف کنندگان گذاشته شود .

اتاق اصناف پایتخت همچنین اعلام کرد: همزمان با توزیع پیاز درتهران در شهرستان های مختلف کشور نیز چنانچه زمینه عرضه پیاز کاهش یافته باشد ، مسئولان مربوطه میتوانند با مرکز تهیه و توزیع موادغذایی اتاق اصناف پایتخت یا شرکت تعاونی تهیه و توزیع اتحادیه بارفروشان تهران تماس بگیرند تا پیاز مورد نیازشان بوسیله کامیون ارسال شود .

کارشناسان میدان پیش‌بینی می‌کنند تا رسیدن محصولات داخلی پیازهای وارداتی مصرف تهران و شهرستان ها را تامین می‌کنند.

گزارش خبرنگار شهری ما حاکیست در حال حاضر نرخ پیاز دربرخی ازنقاط تهران بخصوص درمناطق شمالی تا کیلوئی ٦۰ ریال بازار سیاه دارد .

یک مقام آگاه در شرکت تعاونی اتحادیه بارفروشان پایتخت در این زمینه اظهار داشت ما از کلیه مصرف کنندگان می‌خواهیم که گران ـ فروشان را به مامعرفی کنند تا باهمکاری اتاق اصناف پایتخت آنها راتحت تعقیب قانونی قرار

مسئولان سرگردانی مسافران ایرانی از کار بر کنار میشوند

اردن با انتقال مسافران سرگردان ایرانی موافقت کرد

آژانس های مسافری در دمشق از بلاتکلیفی مسافران ایرانی سوء استفاده میکنند

گروهی از مسافران بجای حاضر شدن در فرودگاه برای خرید به بازار میروند

در صفحه ٤ ستون اول

بیروت، نارنجکی که چاشنی آنرا کشیده‌اند

★ مردشماره ۲ فلسطین: برای رسیدن به مقصود باید از لبنان عبور کرد

درصفحه۸

از: علیرضا میبدی

جنجال ماجرای عشقی تازه پرنسس مارگارت

پرنسس غمگین بازهم عاشق شده!

★ دوست تازه شاهزاده خانم انگلیسی ۱٦سال از او جوانتر است .

درصفحه٥

بمناسبت هفتمین سال شهادت شادروان سپهبد ضیاءفرسیو

مجلس یادبودی روزدوشنبه ۲۱ فروردین از ساعت۱۸ درمنزل سعیدفقید برگزار میگردد

همسر وفرزندان

سپاس وپوزش

در ایام عید که برای شرکت در شورای بین‌المجالس ازتهران دور بودم بعضی از نامه‌ها وتلگرافهای دوستان وسروران گرامی بی‌جواب ماند ضمن عرض تبریک ازتاخیری که در عرض تشکر روی داده است امید عفو دارم .

باقی‌عمر ایستاده‌ام به غرامت

دکتر جهانشاه صالح

مژده به مسافران کیش

بوتیك‌های کریستین دیور، نینا ریچی ،گیلاروش، پیربالمان ، کریستوفل، شارژوردن و سایر نمایندگی های مزون‌های بزرك پاریس البسه وسایر اجناس خود را به مدت دوهفته (ازچهارشنبه ۲۳ فروردین ماه جاری) در جزیره کیش با ٤۰٪ تخفیف به حراج میگذارد . مسافران عزیز می ـ توانند برای استفاده از این فرصت استثنائی و عزیمت به جزیره زیبای کیش با تلفنهای ٦۲۰۰۹٦ـ ٦۲۰۰۹٥ تماس حاصل نمایند .

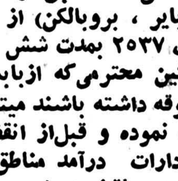

آگهی استخدام

شرح درصفحه ۱٥

اطلاعیه

نوبت سوم برنامه واکسیناسیون فلج اطفال بمدت ٥روز از تاریخ۲۰ر۱ر۳۷ لغایت ۲٥ر۱ر۳۷ باهمکاری بهداری آموزشگاه های وزارت آموزش و پرورش در کلیه نواحی نوزده‌گانه آن و وزارتخانه و همچنین مراکز درمانی بهداشتی سازمان منطقه‌ای استان مرکزی انجام خواهدشد.

دراین فرصت درمورد واکسیناسیون اطفال خود اقدام فرمائید.

م الف ٦٦٦

سازمان منطقه‌ای بهداری و بهزیستی استان مرکزی

اطلاعیه شهرداری پایتخت

بموجب مصوبه شماره ٤۰۱۲ مورخ ۱٦ر۱۲ر۲٥۳٦ـ انجمن شهر پایتخت جرائم بقایای عوارض ملغی شده قبل از ۱۹ر۱۰ر٤۰ (غیر محصور، بایر ، بروبالکن) از تاریخ اول فروردین ماه سال ۲٥۳۷ بمدت شش ماه بخشوده شده است مالکین محترمی که ازبابت عوارض مذکور بدهی معوقه داشته باشند میتوانند از این فرصت استفاده نموده و قبل از انقضاء مهلت بخشودگی به ادارات درآمد مناطق ۱۲ گانه شهرداری مراجعه و فقط اصل بدهی خود را پرداخت و مفاصاحساب دریافت دارند.

م الف ۸۲۹

شهردار پایتخت

قابل توجه مرغداران گرامی

قبل از انتخاب جوجه تخمی با مرغداران بزرگی که

هایسکس

را انتخاب کرده‌اند مشورت بفرمائید

مجتمع طیور برکت

B·C

تلفنهای ۹۷٦۰۱٥ و ۹۷٦۰۱۰

آگهی تأسیس شرکت پس انداز ووام مسکن پاسارگاد ـ تهران»

درصفحه۷

بساس از خود گذشتگی و جانبازی شجاعان شهید استوار یکم آیت‌اله لشکری و استوار یکم محمد علی بابائیان

از ساعت ۱٥ الی۱۷ روز دوشنبه ۲۱ فروردین ماه ۲٥۳۷ آئین ویژه‌ای در آرامگاه شجاعان شهید (امامزاده عبداله) برگزار میگردد.

اداره روابط عمومی ستاد بزرگارتشتاران

بمناسبت بزرگداشت جانبازی شجاعان شهید استوار یکم آیت‌اله لشکری و استوار یکم محمدعلی بابائیان مراسمی از ساعت ۱٥ الی۱۷ روز دوشنبه ۲۱ فروردین ماه ۲٥۳۷ در امامزاده عبداله محل ارامگاه شجاعان شهید برگزار میگردد.

کمیته برگزاری سالگرد شجاعان شهید

بشکرانه رفع خطر از وجود مقدس اعلیحضرت همایون شاهنشاه آریامهر و بمنظور بزرگداشت خاطره فراموش‌نشدنی جانبازان شجاعان شهید استوار یکم آیت‌اله لشکری واستوار یکم محمدعلی بابائیان از ساعت۱٥ الی۱۷ بعدازظهر روز دوشنبه ۲۱ فروردین ماه ۲٥۳۷ مراسم دعا و نیایش بدرگاه خداوند متعال از طرف جامعه اصناف پایتخت در آرامگاه شجاعان‌شهید واقع در امامزاده عبداله برگزار میشود.

اطاق اصناف پایتخت

باکمال تاسف درگذشت برادرخود مرحوم حسینعلی‌احسنی مدیر کل پیشین وزارت آموزش وپرورش را در کالیفرنیا باطلاع خویشان و آشنایان میرساند. مجلس ترحیم زنانه‌و مردانه روز سه‌شنبه بیست ودوم فروردین ماه جاری ازساعت ۱۸تا۲۰ در خانقاه صفی علیشاه برگزار میشود.

دکتر احمد احسنی

با نهایت تاثر درگذشت خواهر و مادر عزیزمان بانو حاجیه عصمت‌الملوک بیات خواهر و مادر عزیزخود را به‌اطلاع بستگان و دوستان میرساند. بنابروصیت آن‌مرحومه، هزینه مجالس ترحیم به‌امورخیریه تخصیص می یابد .

عباس‌بیات ـ دکتر اسمعیل بیات ـ دکتر امیر حسن‌زهرائی

آگهی مزایده

شرکت پلی‌اکریل ایران

شرح درصفحه ۱٥

سوریه به اسرائیل اخطار کرد که جنوب لبنان را فوراً تخلیه کند

درصورت باقی ماندن نیروهای اسرائیل درجنوب لبنان، این منطقه را برای اسرائیلیها غیر قابل تحمل خواهد کرد

اعلامیه دولت اسرائیل در مورد تخلیه مرحله بمرحله جنوب لبنان با عکس‌العمل شدید دبیرکل سازمان ملل متحد، دولت های لبنان وسوریه ، فلسطینی ها و دبیر کل جامعه عرب روبرو شد.

حافظ اسد رئیس جمهوری سوریه اظهار داشت چنانچه نیروهای اسرائیل فورا جنوب لبنان را تخلیه نکنند این کشور دست به اقداماتی خواهد زد که ادامه اشغال جنوب لبنان برای نیروهای اسرائیل غیرقابل تحمل شود.

رئیس جمهوری سوریه در مورد نحوه این اقدامات توضیحاتی نداد . وی در عین‌حال گفت که دولت سوریه پیشنهاد حکومت لبنان رامبنی براینکه نیروهای پاسدار صلح عرب مواضعی را در امتداد رودخانه لیتانی اشغال کند تا فاصله این نیرو ها با نیروهای سازمان ملل در لبنان کاهش یابد فعلا رد کرده است .

پاسخ بگین

سخنگوی مناهیم بگین نخست وزیر اسرائیل اظهار داشت وی به سخنان والدهایم کمگفته بود طرح اسرائیل برای عقب‌نشینی از جنوب لبنان کافی نیست پاسخ داده است اما حاضر به افشای جزئیات این پاسخ نشد .

بگفته مقامات دولتی اسرائیل بگین به والدهایم اطلاع داده است هنگامی که نیرو های حافظ صلح سازمان ملل متحد قادر بانجام مسئولیت خود باشند اسرائیل از جنوب‌لبنان عقب‌نشینی خواهد کرد .

بموجب طرح‌عقب‌نشینی اسرائیل که روز پنجشنبه‌توسط ژنرال مردخای‌گور اعلام شد نیروهای اسرائیلی طی دومرحله ازجنوب لبنان خارج خواهند شد .

توطئه اسرائیل علیه اردن

یک روزنامه کویتی دیروز فاش ساخت که اسرائیل نقشه‌ای طراحی کرده بود که در نظر داشت بوسیله آن شمال اردن و ارتفاعات سولت را که در شرق رود اردن قرار گرفته‌اند اشغال کند و حکومت ملک‌حسین پادشاه‌اردن را سرنگون سازد .

السیاسه روزنامه کویتی که این گزارش را چاپ کرده اضافه کرده است که ملک‌حسین قبلا رهبران دنیای عرب را از نقشه‌ای که اسرائیل برای برانداختن رژیم وی‌ومالا برای محاصره کردن سوریه از غرب و جنوب داشته آگاه کرده است .

پادشاه اردن به رهبران سایر کشورهای عرب گفته‌است که‌یکی از بزرگترین هدفها توطئه اسرائیل محوکردن شانس و امکانات کشور های عرب برای برخوردار بودن از یک جبهه نیرومند شمالی در برابر اسرائیل بوده است .

«السیاسیه» در این گزارش که از امان و از قول منابع سیاسی نزدیک به رژیم اردن فرستاده شده یادآوری کرده است که هدف ملک حسین از سفری که اخیرا به خارج انجام داد عبارت از این بوده است که از کشورهای ثروتمند و نفت‌خیز عرب تقاضای کمک های مالی و نظامی کند و علاوه براین «بدران» نخست وزیر اردن نیز در دیداری که از لیبی انجام داده از رهبران آن کشور خواسته است که از دادن‌کمک نظامی به اردن دریغ نورزند .

السیاسه نوشته است که پادشاه اردن حافظ اسد رئیس جمهوری سوریه و ملک خالدپادشاه عربستان سعودی و انورسادات رئیس جمهوری مصر را در جریان نقشه اسرائیل قرارداده و به آنها گفته است که اسرائیلی ها در نظر داشتند با اجرای این نقشه وضع جدیدی بوجودآورند که اجازه دهد تا نیروهای اسرائیلی که در ارتفاعات اشغال شده جولان مستقر هستند‌با قوای دیگر ارتش اسرائیل که در ساحل غربی رود اردن قرار دارند ارتباط پیدا کنند .السیاسه اضافه کرده است که‌توفیق چنین نقشه‌ای به اسرائیل فرصت خواهد داد که سوریه را از غرب و از جنوب در محاصره قرار دهد.

در گزارش «السیاسه» گفته شده که طبق نقشه‌ای که اسرائیلی‌ها تدارک دیده بودند حتی در صورتیکه تلاش آنان برای سرنگون کردن حکومت ملک حسین با شکست روبرو میگردید تازه باز هم این فرصت در اختیار اسرائیل قرار میگرفت که پس از اشغال کردن اراضی شمال اردن پادشاه اردن را مجبور کند که مستقیما با دولت اسرائیل در باره تخلیه زمین هائی که در جریان توطئه در شمال اردن به اشغال اسرائیلی‌ها در می‌آمد از در مذاکره درآید . این امر بنوبه خود سبب میگردید که اسرائیل بتواند در برابر فشار هایی که برآن وارد میشود تا قوای خود را از جنوب لبنان بیرون ببرد مانور کند . زیرا در وضع تازه‌ای که بوجود می‌آمد دنیا در برابر مسئله جدیدی بصورت حضور نیروهای اسرائیل در شمال اردن قرار میگرفت و خواه و ناخواه ناگزیر میشد که قسمتی از توجه خود را به این مسئله نوظهور معطوف کند و در نتیجه از فشاری کمبرای خروج نیرو های اسرائیلی از جنوب لبنان بردولت یهود وارد میگردد بکاهد .

اخطارلبنان

بیروت ـ خبرگزاری فرانسه ـ علیرغم فشار های‌بین‌المللی اسرائیل هنوز حاضر نشده‌است‌نیرو های خود را از جنوب لبنان‌خارج کند.

«سلیم‌الحوص» نخست وزیر لبنان امروز باردیگر از اسرائیلی ها خواست هرچه زودتر خاک این کشور راترک کنند. نخست وزیر لبنان تاکید کرد که اسرائیل باید تاآخرین وجب خاک این کشور را تخلیه کند و نیرو های مسلح لبنان که از حقوق خود دفاع میکنند از پشتیبانی همه اعراب و دیگر کشورهای جهان برخوردارند.

توطئه اسرائیل برای سرنگون کردن حکومت اردن فاش شد

«الکساندر سولداتف» سفیر شوروی در بیروت نیزدر پایان گفتگوهایش باوزیر امور خارجه لبنان تاکید کرد که اسرائیل باید بیدرنگ سراسر جنوب لبنان را تخلیه کند.

در دمشق پرزیدنت حافظ اسد تهدید کرد که اگر اسرائیل در تخلیه خاک لبنان درنگ کند کاری خواهد کرد که ادامه اشغال بخش های جنوبی لبنان برای ارتش یهود تحمل‌ناپذیر شود. رئیس جمهوری سوریه حاضرنشددر باره این«اقدامات» توضیحی بدهد. حافظ اسد که خطاب بروزنامه نگاران اردنی سخن می گفت اضافه کرد پیشنهاد دولت لبنان در باره‌استقرار نیرو های بازدارنده عربی در ساحل رودخانه لیطانی را رد کرده است.

ملاقات اسد با عرفات

حافظ اسد پس از آن یاسرعرفات رابه حضور پذیرفت کمدتی‌پیرامون اوضاع جنوب لبنان باوی به گفتگو پرداخت. دراین مذاکرات که پنج ساعت طول‌کشید فاروق قدومی‌رئیس شعبه سیاسی سازمان آزادی بخش و چند تن دیگر ازرهبران مقاومت فلسطین شرکت داشتند. عرفات درپایان این گفتگوها حاضر نشد به پرسش های خبرنگاران پاسخ دهد.

از سوی دیگر «ابو ایاد» عضو کمیته مرکزی «الفتح» تاکید کرد که اسرائیل باید بیدرنگ خاک لبنان را ترک کند. وی گفت پس از خارج شدن نیرو های اسرائیل مامیتوانیم مسایل مربوط به منطقه رابادولت لبنان حل کنیم.

«ابو ایاد» ضمن بحث از جنگ هشت روزه فلسطین و اسرائیل‌گفت: رزمندگان مادراین‌نبردها ثابت کردند کمابوجود برتری نیرو های اسرائیل می توانند نقشه های دشمن رانقش برآب کنند.

از سوی دیگر یک مقام فلسطینی در بیروت اظهارداشت که اسرائیلی هادر جریان حمله اخیر به جنوب لبنان دو روزنامه‌نگار فلسطین رابه‌قتل‌رسانیده‌اند. این دو روزنامه‌نگار از جهل و هشت ساعت پس از حمله اسرائیل به لبنان ناپدید شده بودند.

اسرائیل بازگشت آوارگان جنوب لبنان را باین منطقه محدود کرد

بیروت ـ خبرگزاری‌فرانسه ـ پس از گذشت حدود یکماه از تعرض ارتش اسرائیل به جنوب لبنان دهها هزار پناهنده لبنانی و فلسطینی همچنان در انتظار بازگشت به دهکده ها یا اردوگاههای خود در جنوب هستند ، تغذیه روزانه‌این‌آوارگان که اکنون در زیر چادر ها یادر ابنیه‌عمومی‌دولتی‌ودرجوار ساختمانهای لوکس بیروت سکونت گزیده‌اند از طریق کمکهای بین‌المللی صورت می گیرد.بنابه اظهار مقامات رسمی دولت لبنان حدود ۳۰۰ هزار پناهنده لبنانی و فلسطینی طی یک هفته‌جنگ ازجنوب بطرف شمال‌کشور سرازیر شده‌اند . از این تعداد فراریان لبنانی تنها حدود ۵۰ هزار نفر مجددا به جنوب لبنان بازگشته‌اند، عدم بازگشت فراریان‌بدهکده های خود تا حدودی جنبه روانی دارد زیرا آنان که بسراثر وحشت ناشی از حملات هوائی ، دریائی و زمینی اسرائیل ترک دیار کرده‌اند از آن بیم دارندکه مجددا با دردسرهای تازه‌ای از سوی سربازان اسرائیلی روبرو شوند .

از سوی دیگر بدنبال قتل و اسارت یک گروه از سربازان اسرائیلی بوسیله فدائیان‌فلسطین درچهارشنبه گذشته ارتش اسرائیل‌ازسه روز قبل بازگشت پناهندگان را به خانه و کاشانه خود محدود ساخته است .

دولت لبنان بمنظور اسکان موقت و تغذیه این‌موج‌عظیم از پناهندگان تعدادی مراکز اسکان و توزیع آذوقه و کمکهای فوری در بیروت ایجاد کرده است بگفته یک مقام لبنانی طی یکماه حدود ۷۰۰ هزار دلار هزینه‌تغذیه پناهندگان ساکن بیروت‌شده است .

در حال حاضر دولت لبنان باکمک صلیب سرخ‌بین‌المللی می‌کوشدبازگشت پناهندگان را به دهکده های خود در جنوب لبنان امکان پذیر سازد .

طرح دولت لبنان در این زمینه‌شامل‌دو مرحله‌خواهد بود: در مرحله اول که‌بیش از ۶میلیون لیره لبنانی‌هزینه برمیدارد پناهندگان بطور رایگان به دهکده های خود منتقل شده و برای یک ماه غذای مجانی دریافت می دارند اما در مرحله دوم که هزینه آن‌حدود ۱۵ میلیون لیره برآورد می گردد خانه های مخروبه تعمیر و مرمت خواهد شد و پناهگاه های موقتی احداث‌خواهدگردید.

دراین میان حضورسربازان اسرائیلی در اطراف سه اردوگاه پناهندگان‌فلسطینی در «صور» مانع عمده برای بازگشت آوارگان به این اردوگاهاست .

شوروی باحضور نیروهای فرانسه درلبنان مخالف نیست

پاریس ـ خبرگزاری فرانسه ـ نشریه«النهارعرب» چاپ پاریس از قول منابع اروپای شرقی گزارش داد که میان فرانسه و شوروی درباره اوضاع لبنان گفتگو هائی انجام می‌گیرد.

«النهار عرب» از قول همان‌منابع‌می‌افزاید شوروی که باحضور نیروهای فرانسه در میان پاسداران صلح سازمان ملل متحد مخالفت نکرده ممکن است درصورتی که سازمان ملل متحد تصمیم به افزایش نیروهای اعزامی به‌جنوب لبنان‌بگیرد‌سربازان کشورهای اروپای شرقی نیز برای خدمت در نیروهای پاسدار صلح به لبنان اعزام شوند.

بنوشته «النهار عرب»یک مقام بلندپایه شوروی بتازگی برای گفتگو درباره حوادث لبنان ، خاورمیانه وافریقا وارد پاریس شده است.

مرگ ۲ روزنامه نگار فلسطینی

بیروت ـ خبرگزاری‌فرانسه خبرگزاری فلسطینی «وفا» امروز در بیروت اعلام کرد در جریان حمله ماه گذشته اسرائیل به جنوب لبنان دو روزنامه‌نگار فلسطینی کشته شده‌اند.

وی افزود که این دو روزنامه‌نگار در نزدیکی «بنت جبیل» زخمی شده و سپس به اسارت نیروهای اسرائیلی درآمدند و بدست آنها بقتل رسیدند. بنا به اظهار این مقام‌فلسطینی دو روزنامه‌نگار مزبور صرفا برای تهیه خبر و گزارش به این منطقه‌رفته بودند و سلاحی نیز همراه خود نداشته‌اند.

مدالهای فرانکو باعث دستگیر شدن دخترش شد

پلیس فرودگاه مادرید «کارمن فرانکو» دختر رهبر سابق اسپانیا راکه می‌خواست ۳۱مدال از مدال‌ها و نشان‌های پدرش‌رابدون اجازه دولت اسپانیا ازاین‌کشور خارج‌کند دستگیر کرد. این مدال‌ها ونشان‌ها بیش از دو کیلوگرم وزن داشت وسنگینی کیف دستی خانم کارمن سبب شد که‌پلیس به‌او سوء ظن پیداکند و در بازرسی از کیف وی این مدال‌ها کهطبق قانون جزء اموال‌اسپانیا به‌حساب می‌آید بدست آید. دختر فرانکو که پدرو‌ادهها سال بانهایت قدرت براسپانیا فرمانروایی کرد، اینکتحت بازجویی پلیس فرودگاه مادرید قرار دارد .

عکس رادیوئی یونایتدپرس

توسعه مناسبات شوروی‌واتیوپی

بلگراد ـ آسوشیتدپرس ـ خبرگزاری «تانجو» درگزارشی از آدیس آبابا اعلام کرداتحاد شوروی و اتیوپی موافقت کردند روابط خود را توسعه داده و یک کمیته مشترک بمنظور همکاریهای اقتصادی، علمی و فنی تشکیل دهند .

بنا به گزارش خبرگزاری یوگسلاوی موضوعات فوق‌الذکر نکات‌مهم اعلامیه‌مشترکی «منجیستو هایل ماریام» از شوروی دیروز در آدیس‌آبابا منتشر شده است .

رهبر اتیوپی هنگام بازگشت از شوروی اظهار داشت بدان علت خبر این سفر انتشار نیافته که از یکطرف انقلاب اتیوپی هنوز در حال پیشرفت است و از طرف دیگر دیدار وی از شوروی بسیار کوتاه و سریع بوده است .

خبرگزاری یوگسلاوی به نقل از خبرگزاری اتیوپی گفت موافقتنامه‌ای که در مسکو بین دو کشور امضاء شد ادامه اعلامیه‌ای است که قبلا دو کشور در مورد اصول‌اساسی دوستی‌وهمکاری خود منتشر کرده بودند .

تصمیمات مهم بازار مشترک اروپا

بازار مشترک استرنژی واحد پولی بوجود می‌آورد

کپنهاک ـ یونایتدپرس ـ بازار مشترک اروپایی دیروز اعلام کرد که خودرا آماده کرده است تا ظرف سه ماه آینده نوعی‌استراتژی پولی برای خود بوجود آورد تا بتواند باخت جاری خود را در نبرد علیه‌بحران اقتصادی کنونی به پیروزی تبدیل کند

«روی جنکینز» کهریاست کمیسیون بازار مشترک را برعهده دارد دیروز درپایان کنفرانس دوروزه سران ۹ کشور بازار مشترک اروپا در کپنهاک اعلام کرد که تابستان امسال فصل گرم تصمیمات مهم برای بازار مشترک خواهد بود .

استراتژی واحدی که قرار است تا سه‌ماه دگر درزمینه پولی از طرف ۹ کشورعضو بازار مشترک انتخاب شود شامل تدابیری بصورت‌ایجاد هماهنگی پولی میان این کشورها خواهد بود وبازار مشترک از این تدابیر به عنوان یک نوع سپر دفاعی در برابر زیانهای ناشی از تنزل مداوم‌ارزش دلارآمریکا استفاده خواهد کرد .

۹کشوری‌که‌بازار مشترک اروپا را بوجود آورده‌اند جمعا ۲۶۰ میلیون نفر جمعیت دارند و تدابیری‌که ذکر شدند در پایان‌کنفرانس دوروزه کپنهاگ از طرف روسای جمهور ونخست‌وزیران و وزیران خارجه کشورهای مذکور اعلام شده‌اند . مهمترین وجوه تصمیماتی را که در آن کنفرانس گرفته شده است میتوان اینطور‌خلاصه کرد:

ـ جستجوی راههای خاص برای مبارزه بابیکاری در سطح تمام بازار مشترک اروپا که در حال حاضردر بالاترین سطح خود قرار دارد. عده بیکاران درکشور های عضو بازار مشترک امروز به ۶میلیون‌نفر میرسد واین‌رقم درتاریخ‌بازارمشترک بی‌سابقه است.

ـ طراحی برنامه‌ای برای اقدامات مشترک به منظور افزودن عرضه‌ها وتدارکات انرژی و کاستن ازوابستگی بازار مشترک به نفتی که از کشورهای صادرکننده آن خریداری می‌کند. این برنامه شامل بذل تدابیر گوناگون دیگری از قبیل توسعه سرمایه‌گذاری‌هایی خواهد بود که در عین حال فعالیت های اقتصادی را در منطقه بازار گسترش خواهد دادو شغل‌های‌تازه‌ای برای‌اشتغال بیکاران بوجود خواهد آورد و ضمنا وضع‌موازنه پرداخت‌های ممالک عضو بازار را نیز بهبود خواهد بخشید.

ـ تلاش برای مبارزه با موانع حمایتی که‌درزمینه بازرگانی در سطح جهانی وجود دارد و کوشش برای ازمیان برداشتن موانعی که راههای آزادی دادوستدرا دربازارمشترک سدکرده‌اند.

ـ تلاش برای نیرومندتر کردن‌قدرت رقابت‌کشورهای عضو بازار مشترک ازطریق تقویت صنایعی که در حال رشد و پیشرفت هستند و کمک کردن به‌صنایع دگری که در مسیر افولی قرار گرفته‌اند.

ـ اعطای‌کمک‌های‌سازنده به کشورهای در حال‌توسعه جهان سوم تا این کشورها نیز بتوانند سهمی را که برایشان عادلانه باشد در بازرگانی جهانی احراز‌کنند.

ـ و بالاخره از سرگرفتن کوششهایی که در گذشته هدف از آنها محدودترکردن نابرابریها و عدم توازن منطقه‌ای در داخل محدوده بازار مشترک اروپا بوده است .

یکی ازمهمترین تصمیماتی که در کنفرانس دوروزه سران کشورهای عضو بازار مشترک اروپا با شرکت وزیران خارجه این ممالک گرفته شده مربوط به تدابیری است که ظرف ماههای آینده از طرف ۹ کشورعضو بازار برای‌مبارزه با عوارض زیان‌بخش‌سقوط ارزش دلار انجام خواهد گرفت. تنزل ارزش دلار در ماههای اخیر سبب شده است که اجناس آمریکایی در بازارهای دنیا به بهای ارزان‌تری عرضه شوند و درنتیجه بهتر از کالاهای صادراتی ممالک عضوبازار مشترک اروپا به فروش برسند . نتیجه غیرمستقیم تنزل ارزش دلار این است که بدلیل محدودتر شدن قدرت رقابت ممالک عضو بازار مشترک در بازارهای دنیاصنایع تولیدکننده‌اجناس صادراتی در ۹ کشور عضو بازار مشترک لطمه می‌بینند و مالا عده‌ای روزافزون از کارگران آنها محکوم به بیکاری میشوند.

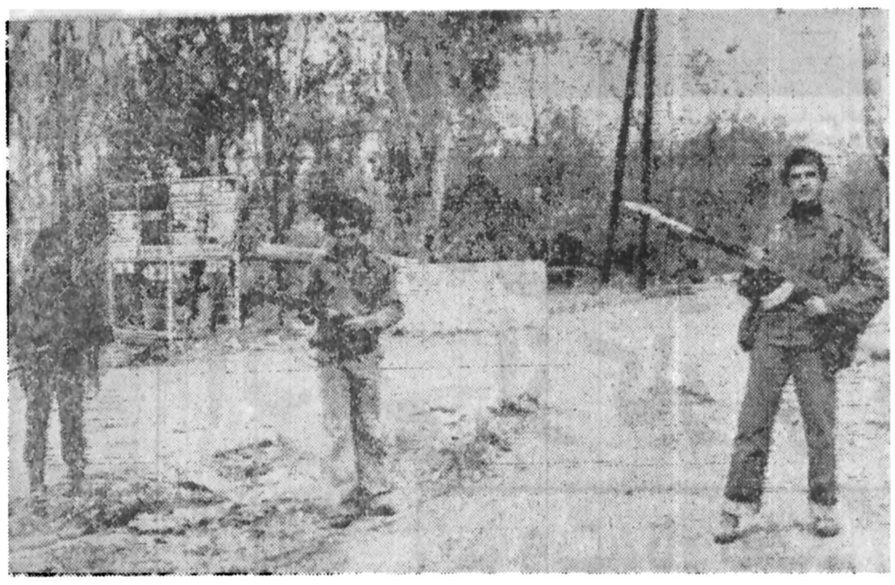

چپگرایان لبنان هنوز پل استراتژیک حسبیه واقع در جنوب ابنان را در اختیار دارند. عکس ، ۳ مسلمان چپگرا را درنزد یکی این پل درحال‌پاسداری نشان می دهد. در جنوب لبنان اسرائیلی‌ها و راستگرایان مسیحی در برابر فدائیان فلسطینی و چپگرایان مسلمان قرار دارند و نیرو های سازمان ملل میکوشند از برخورد این دو دسته جلوگیری‌کنند. سوریه‌هنوز حاضر نشده است نیروهای خودرا به‌این منطقه بفرستد واز برخورد راستگرایان‌و چپگرایان لبنان جلوگیری کند . عکس رادیوئی‌یونایتدپرس

دبیر کل اتحادیه‌عرب :

دوستگی اعراب به اسرائیل امکان توسعه طلبی داده‌است

کویت ـ خبرگزاری‌فرانسه ـ محمود ریاض دبیرکل اتحادیه عرب تاکید کرد که درشرایط کنونی‌تشکیل یک کنفرانس‌عربی از سران کشور های عربی ضرورت کامل دارد چرا که این یک مسئله «مرگ یازندگی» برای اعراب است .

ریاض که در پایان‌گفتگوهایش با امیر کویت در یکمصاحبه مطبوعاتی‌شرکت کرده بود‌گفت که نتیجه گفتگو های خودرا با رهبران کشور های‌سوریه، عربستان سعودی و اردن به آگاهی مقامهای کویت رسانیده است .

دبیر کل اتحادیه عرب در پاسخ پرسش یکی‌ازخبرنگاران گفت میان سوریه وکشورهای عربی دیگر در باره تشکیل کنفرانس عالی‌اختلاف نظرهائی وجود دارد اما کویت‌آمادگی خود را برای شرکت در هر کنفرانسی که بمنظور تحکیم همبستگی کشور های عربی تشکیل شود اعلام داشته‌است تاکنون سودان ، عربستان سعودی ،اردن و امارات متحده عربی و مشترکا کنفرانس سران عرب موافقت کرده‌اند . این کشور ها عضو کمیسیون همبستگی اعراب هستند که قرار است در سطح وزیران امور خارجه تشکیل شود و ریاست آن را جعفر نمیری رئیس جمهوری سودان بعهده خواهد داشت.

ریاض تاکید کرد که اختلاف نظر دو دستگی کشور های عربی به اسرائیل امکان داده است سیاست‌توسعه طلبی‌خود را دنبال کند .

دبیر کل جامعه عرب نسبت به تخلیه جنوب لبنان از‌نیرو های اسرائیل اظهار شک و تردید کردو گفت اسرائیل حاضر نیست قطعنامه های شورای امنیت‌سازمان ملل‌متحد درباره تخلیه لبنان را بکار بندد .

در خرطوم پرزیدنت نمیری امیر سعود آل فیصل وزیر امور خارجه‌عربستان سعودی را بحضور پذیرفت و مدتی‌با وی در باره آخرین تحولات اوضاع خاورمیانه به گفتگو پرداخت .

خبرگزاری سودان درپایان این گفتگو ها گزارش داد که تاکنون شش کشور عربستان سعودی ، اردن ، یمن‌شمالی، کویت، «الجزایر و امارات متحده عربی آمادگی خود را برای شرکت در کمیسیون همبستگی عرب‌اعلام کرده‌اند .

اسرائیل درجنوب لبنان بمب «ضدنفر» بکاربرد

پل مک گلوسکی نماینده کنگره‌امریکا ازایالت‌کالیفرنیا اسرائیل را متهم کرد که با بکار بردن بمبهای ضد نفر در جنوب‌لبنان قراردادخود را با آمریکا نقض‌کرده‌است.
عکس رادیوئی

خبرگزاری فرانسه ـ واشنگتن ـ «پل‌مک‌لوسکی» نماینده جمهوری خواه‌کنگره امریکا تاکید کرد ارتش اسرائیل در جریان تعرض نظامی ده روزه به جنوب لبنان مردم غیر نظامی این منطقه را مانع حمله بایپ هائی قرار داد که ساخت امریکاست و بهنگام انفجار به صدها پاره بمب کوچک تقسیم گردیده و در شعاع وسیعی پر کنده میشود .

«مک‌لوسکی» که اطلاعات خود را از منابع موثق نقل میکرد اظهار داشت : این بمب ها موجب تلفات‌سنگین‌پناهندگان غیرنظامی‌فلسطینی درجنوب «صور» شده است.

از سوی دیگر روزنامه «نیویورک تایمز» امروز نوشت به نظر مسئولان آمریکا ارتش اسرائیل با استفاده از این بمب هاتوافق ضمنی آمریکا را در مورد عدم استفاده از بمب های مذکور به جز در موارد وقوع جنگ در مقیاس وسیع و برضد هدف های محدود نقض کرده است .

دو روز قبل ، سایروس ونس وزیر امور خارجه آمریکا در برابر نمایندگان کنگره این‌کشور اظهارداشته بود اسرائیل با بکار بردن جنگ‌افزار های آمریکایی‌در حمله به جنوب‌لبنان‌موافقت‌نامه میان دو دولت را زیرپا گذارده است . سایروس ونس افزود از آنجاکه‌دولت اسرائیل قول داده نیروهای خود را از منطقه‌بازپس‌کشد، دولت آمریکا اقدامی علیه این کشور بعمل نخواهد آورد .

به گزارش یك روزنامه كنیائی

۱۸۰ افسر مخالف سیاست «زیاد باره» اعدام شدند!

نایروبی ـ خبرگزاری فرانسه ـ روزنامه«استاندارد» چاپ نایروبی امروز نوشت که تعداد ۱۸۰ افسر سومالیائی که نسبت به‌روش زیادباره رئیس جمهوری سومالی در جنگ بااتیوپی معترض بودند در یکی از پادگانهای این کشور اعدام شده‌اند.

این روزنامه که خبر خود را از قول فرستاده ویژه‌اش در جیبوتی نقل کرده می‌افزاید : در میان افسران اعدام شده فرمانده نیروهای پشتیبانی ارتش سومالی‌درمنطقه «جی‌جی‌گا» دیده می‌شد.

دراین‌باره گزارش بیشتری نرسیده‌است ودولت‌سومالی هنوز درباره این خبر اظهار نظری نکرده است .

این روزنامه کنیائی ازقول خبرنگار ویژه خود در جیبوتی تاکید کرده استکه افسران اعدام شده در جلسه‌ای که از فرماندهان نظامی سومالی تشکیل شده بود پرزیدنت «زیادباره» را «هو» کرده بودند و او را به ترسوئی و دودلی متهم کرده بودند.

مسئول سوءقصد به سرمایه‌دار ایتالیائی

جنوا ـ خبرگزاری فرانسه ـ گروه تروریستی‌بریگاد سرخ‌در یک بیانیه مسئولیت سوء قصد به «شیاونی» سرمایه‌دار ایتالیائی را بعهده گرفت .

بیانیه این گروه در یک زباله‌دانی عمومی شهر پیدا شد . قبلا یک ناشناس تلفنی بمسئول روزنامه محلی(کوریر مرکانتیل) مکانی را که این بیانیه در آن انداخته شده‌بود نشان داده بود.

شوروی انگلیس را متهم بتشویق سومالی به جنك کرد

مسکو ـ خبرگزاری‌فرانسه ـ ایزوستیا ارگان دولت شوروی‌ضمن مقاله‌ای‌اظهارات ضد شوروی اخیر دیویدآون وزیر امور خارجه انگلیس را محکوم کرده و نوشته است دولت انگلیس با وعده‌هایی‌که برای تحویل جنگ افزار به سومالی داده بود زیاد بارمرا تشویق‌کردکه در ایالت‌اوگادن علیه‌اتیوپی وارد جنگ شود. وزیرامورخارجه انگلیس روز پنجم اوریل ضمن نطق شدیداللحنی از شوروی و کوبا درخواست کرد که از مداخله نظامی در «اریتره» «نامی‌بیا» و «رودزیا» خودداری کند.

بازار مشترک خواستار خروج اسرائیل از همه اراضی اشغالشده شد

کپنهاک ـ رویتر ـ رهبران کشور های‌عضو بازارمشترک اروپا دیروز اظهار داشتند صلح خاورمیانه باید از طریق خروج‌کامل اسرائیل ازاراضی اشغالی اعراب بدست‌آید.

بگفته منابع دولتی نزدیک به کنفرانس رهبران مذکور یکباردیگر موضع خود رامبنی براینکه‌صلح خاورمیانه بایستی برمبنای اجرای قطعنامه ۲۴۲ شورای‌امنیت سازمان ملل‌متحد در کلیه زمینه ها ودر تمام جبهه ها حاصل شود مورد تاکید قرار دادند.

مذاهم بگین نخست وزیر اسرائیل اعلام کرده است اسرائیل‌ساحل غربی رودارد‌ن رابطور کامل تخلیه نخواهد کرد.

در حالیکه قطعنامه ۲۴۲ شورای‌امنیت سازمان ملل‌متحد که‌در سال ۱۹۶۷ تصویب‌شده خواستار خروج اسرائیل از کلیه اراضی اشغالی عرب شده است.

رهبران کشور های عضو بازار مشترک کلیه اقدامات خشونت آمیز اخیر خاورمیانه را تقبیح کردند و نگرانی‌عمیق خودرا از حوادث جنوب لبنان ابراز داشتند.

آنان از فلسطینی‌هاخواستند بانیروهای حافظ صلح سازمان ملل‌متحدهمکاری‌کنند و همچنین تعهد خودرا نسبت به حفظ صلح،وحدت،حاکمیت وتمامیت ارضی لبنان مورد تاکید قرار دادند.

سران کشور های عضو بازار مشترک عقیده دارندنباید اجازه داد حوادث جنوب لبنان مانع از تلاش بمنظور استقرار صلحی همه جانبه در لبنان گردد.

۱۰۰ هزار سرباز ویتنامی آماده حمله بکامبوج شدند

بانکوک ـ رویتر ـ دولت کامبوج دولت ویتنام رامتهم کرد که برای حمله نظامی به کامبوج یکصد هزارسرباز در مرزهای‌این‌کشور مستقر کرده است . از سوی‌دیگر دولت ویتنام رهبران کامبوج را متهم کرد که حاضر به حل اختلافات دو کشور از راه مذاکره نیستند.

این اوضاع و احوالدو کشور همسایه کمونیست را در آستانه جنگی بزرگ قرار داده است .

چاپ هشتم
شازده کوچولو
نوشته : آنتوان‌سنت‌اگزوپری
ترجمه: محمدقاضی
اثر خیال‌انگیز و زیبایی که فلسفه‌دوست داشتن و عواطف انسانی از سطرسطر آن می‌تراود .
منتشر شد.
مؤسسه انتشارات امیرکبیر

باشکوهترین و نفیس ترین قرآن کریم
با تائید جامع‌الازهر. با چاپ۱۰ رنگ. با خطزیبای نسخ در۷۹۲صفحه
مرکزپخش شرکت سیرنگ ،چهار راموصال تخت‌جمشید شماره ۱۵۶
تلفن ۶۶۳۵۵۵۷ ـ ۶۶۳۵۵۵۶ ـ ۶۶۳۵۵۵۵

دیدار رهبر نظامی پاکستان از عربستان سعودی

اسلام آباد ـ آسوشیتدپرس ـ پاکستان دیروز اعلام کردکه ژنرال محمد ضیاء الحق رهبر دولت نظامی پاکستان از ۱۶ آوریل (۲۷فروردین) سفر سه روزه‌ای به‌عربستان سعودی خواهد کرد .

ژنرال ضیاءالحق که بنا به دعوت ملک خالد پادشاه عربستان سعودی بدین سفر میرود قرار است روز ۱۹ آوریل (۳۰ فروردین) به پاکستان بازگردد .

در این سفر گروهی از مقام های بلندپایه پاکستانی رهبر پاکستان را همراهی می‌کنند .

۲ وزیر سابق پاکستان وچند نماینده پیشین مجلس بازداشت شدند

راولپندی ـ یونایتدپرس ـ دو وزیر پیشین‌وچندنماینده مجمع ملی پاکستان به‌اتهام شرکت در توطئه‌ای که‌هدف آن منفجر کردن ساختمان دادگاه عالی لاهور و سایر تاسیسات عمومی بازداشت شده‌اند .

شیخ‌محمد رشیدو زیرپیشین کشاورزی و مختار عوان وزیر پیشین ایالت پنجاب‌در میان این عده هستند .

ژنرال حبیب‌الرحمان،بازرس کل پلیس پنجاب دیروز در فیصل‌آباد واقع‌در ۴۰۰کیلو متری جنوب‌شرقی راولپندی به خبرنگاران گفت که گروه خرابکاران در نظر داشتند ساختمان دادگاه لاهور را که ذوالفقار علی بوتو در آنجا محکوم بمرگ شده و نیز چند ایستگاه راه‌آهن و چند مرکز مخابرات تلفنی و تلگرافی رامنفجر کنند .

حبیب‌الرحمان گفتکه جمع بازداشت شدگان اخیرباتهام خرابکاری ۱۵ تن است و بازجوئی های اولیه که تا دو سه‌روزدیگرکامل میشود نشان می دهد که آنها می خواستندقاضیان دادگاه‌عالی لاهوررابکشند ولی‌ماموران پلیس‌بموقع‌توطئه‌خرابکاران را خنثی کرده‌اند.

درمحافل ومجالس

درحالیکه پرتره ناصرالدینشاه ازبین رفت، پرتره فتحعلیشاه ۹۵ هزار پوند بفروش‌رسید...

درست در روزی که «پرتره» منحصر بفرد ناصرالدینشاه کار مزین‌الدوله سبراثر بی مبالاتی کارگران ناآگاه از اهمیت تابلو های تاریخی ،پس از پایان نمایشگاه اسناد و مدارک تاریخی ایران، از بین رفت ، در حراجی موسسه معروف «ساز سبی» لندن یک تابلوی فتحعلیشاه بمبلغ ۹۵ هزار پوند (قریب ۱ر۳۰۰ر۰۰۰ تومان) بفروش رسید .

همکار محفل نویس که دیشب از لندن آمده بود تعریف میکرد که سه شنبه گذشته حراج این موسسه‌ی معروف به تابلوها و کتابهای قدیمی ایرانی و هندی اختصاص داشت که در میان تابلو های نقاشی سلاطین‌قرن‌گذشته ایران، تابلوی دومین پادشاه قاجار ،بگران‌ترین قیمت‌بفروش رفت . موسسه «سازبی» هرچند وقت یکبار تابلوها ، اشیاء و اسنادمختلف را به کلکسیونرها و علاقمندان ثروتمند اینگونه آثار عرضه میکند و طبق معمول پیش از هر حراج مشخصات‌آنها و حداقل بهایشان را در جزوه مخصوصی چاپ و بقیمت‌چهار پوند در اختیار علاقمندان قرار میدهد .

جالب اینکه این جزوه‌ها برای ایرانیانی که فقط بخاطر خریدن آثار قدیمی درلندن بسرمیبرند و از مشتریان خوشخر این حراجی معروف بحساب می‌آیند ـ مجانا پست میشود!

همکار محفل نویس که حس کنجکاوی روزنامه‌نگاری اورا به سالن حراجی کشانیده بود میگفت : از ۱۵۰ نفر کلکسیونر و میلیونر و دلال آثار عتیقه حاضر در جلسه، قریب هشتادو پنج نفر ایرانی بودند وبقیه نیز بهریک بطریقی با ایرانیها سزدوبند که نه ـ سروکار دارند ... بدین معنی که بعضی از میلیونرهای ایرانی برای اینکه شناخته نشوند و مثل حبیب ثابت بخاطر خریدن مجسمه یک اسب شش سانتی متری بمبلغ ۶ میلیون تومان در داخل و خارج از کشور سرزبانها نیفتند و احیانا توجه ماموران مالیاتی را به پرونده های راکد و درشرف بایگانی شدن خود جلب نکنند ترجیح میدهند در این‌موارد دلالها وکارشناس های خارجی از طرفشان چکو چانه بزنند و معامله را تمام کنند .

جالب اینکه اغلب تابلوها و کتابها و اسناد و مدارک مربوط بایران که توسط این ایرانی‌ها خریداری میشود بعدها به چند برابر قیمت در ایران بفروش میرود ...

روزنامه فارسی مخصوص‌ایرانیان جزیره‌نشین..

بزودی یک روزنامه فارسی مخصوص‌ایرانیان مقیم انگلستان درلندن منتشر خواهد شد. این‌روزنامه «ایران پست» نام‌دارد و ۲۰پنس (تقریبا ۲۶ریال) قیمت دارد.قطع «ایران پست»،نصف روزنامه‌اطلاعات است و فعلادرشانزده صفحه منتشر می‌شود. دفتر مرکزی «ایران پست» درلندن است ودر تهران نیز دفتر نمایندگی خواهد داشت . این روزنامه از انتشارات شرکت سهامی «ایران پست» است که‌بامشارکت چندروزنامه‌نویس قدیمی کشور ما تاسیس شده است .

محفل‌نویس که‌شماره «صفر» این نشریه جدیدمخصوص ایرانیان جزیره‌نشین را دیده است آنرا روزنامه‌ای‌پرخبر، متنوع وخواندنی دیده، باعیب‌ها و ایرادهائی قابل‌چشم‌پوشی که هرنشریه تازه‌ای‌را ازآن گریزی نیست .

از دست اندرکاران این روزنامه باید از حسین سرفراز روزنامه‌نویس قدیمی، احمد شکرنیا وبرژن‌مهاجر نامبرد که هریک درکار تجریری آن مسئولیت‌هائی بعهده دارند .

محفل نویس‌که انتشار هرروزنامه ونشریه‌ای رانشانه بیداری وآزادمنشی جامعه ورشد وتوسعه مطبوعات نوشتنی می‌داند ضمن آرزوی موفقیت برای موسسان ودست اندرکاران این موسسه نوپای مطبوعاتی،امیدوار است عمر خدمتگذاری «ایران پست»ـ باآگاهی از زیروبم توفیق یک نشریه فارسی زبان درخارج ازکشور ثمربخش و طولانی باشد .

خلبانی که از برکت زمین‌بازی شرکت‌هواپیمائی تاسیس کرده است !

محفل‌نویس دیشب برسیاهه سرمایه‌داران دوران حاکمیتی و «اشراف عصر زمین‌بازی» نام تازه‌ای افزوده است

آگاهی محفل‌نویس ازخبر روزنامه منتشر نشده «ایران‌پست»ـ مایه خرمنه است‌که انصافا خبرهایش نه برای ایرانیان جزیره‌نشین، بلکه‌برای هموطنان‌ایران‌نشین بزجالب وخواندنی است . خبر حکایت ازاین دارد که خلبیتن مجیتی، خلبان‌سابق هواپیمائی ملی‌ایران، بتازگی درلندن یکشرکت هواپیمائی مخصوص حمل ونقل بار تاسیس کرده وبعنوان شروع کار دوفروند هواپیمای بوئینگ ۷۰۷ خریداری نموده است .

اگر دنباله‌خبر منبع فیاض این‌سرمایه‌گذاری کلان‌را نشان نمی‌داد، تامین چنین سرمایه کلانی حرف و ایراد بسیاری را بمیان می‌آورد که‌بانوجه به‌فضای خاص‌اداری و مالی سالهای گذشته‌ـ که پرونده‌های طرح شده در کمسیون بازرسی شاهنشاهی بیرحمانه گوشه‌هائی ازآن را بالا زده است‌ـ هزار وصله جور وناجور به بدنی شرکت می‌چسبید. ولی خوشبختانه دردنباله خبرتاسیس شرکت باربری هواپیمائی ایران درلندن آمده‌است که .

«ظاهرا خرید وفروش زمین درتهران، درثروتمند شدن کاپیتان مجیتی موثر بوده است زیرا خلبان ایرانی بیلا درکنار شغل اصلیش، از شغل دوم‌ـ اما بسیارپرسود غافل نمانده بود .»

ضوابط نقل‌وانتقال کارمندان‌درسال‌جاری

کارمندانی که سابقه‌خدمت آنان کافی برای تغییر محل جغرافیائی خدمتشان میباشد و تقاضای تغییر محل خدمت خود را دارند تا آخر فروردین ماه جاری‌فرصت دارند که تقاضاهای خودرا با تعیین نام شهرستانهای مورد نظر برای انتقال به کارگزینی‌های ادارات خود ارسال دارند.

در حال حاضر درهریک از وزارتخانه‌ها و موسسات دولتی هیاتی مرکب ازیکنفر از معاونان وزارتخانه‌ها یا موسسه دولتی ، مسئول کارگزینی ومسئول تشکیلات وزارتخانه یا موسسه‌دولتی برای تهیه ضوابط وبرنامه ریزی و نظارت مستمر در امر تغییر محل جغرافائی خدمت کارمندان تشکیل‌شده است.

حداکثر مدتی که کارمند در طول خدمت خود دریک نقطه بد آب‌وهوا خدمت خواهد کرد در موردنقاط درجه ۳ از پنج سال و در مورد نقاط درجه ٤ از چهار سال نباید تجاوز کند مگر بارضایت خود کارمند.

کارگزینی وزارتخانه‌ها و موسسات دولتی صورت اسامی کارمندانی را که میتوانند منتقل گردند تهیه و حداکثر تا آخر اردیبهشت ماه سال‌جاری به هیات‌های ویژه نظارت برای‌برنامه‌ریزی نقل‌و انتقال کارمندان‌ارسال خواهند کرد.

هیات‌های فوق نیز برنامه تغییر محل جغرافیائی خدمت کارمندان را (اعم از کسانیکه تقاضای انتقال کرده‌اند یابه مقتضیات اداری و نیاز وزارتخانه تغییر محل جغرافیائی خدمت آنان ضروری میباشد) تهیه و برای صدور حکم حداکثر تا آخر تیرماه سال جاری به کارگزینی‌ها ارسال می کنند.

هریک از احکام تغییرمحل خدمت کارمندان یک ماه زودتر از تاریخ اجرا به آنان ابلاغ میشود.

نقل و انتقال کارمندان دولت در داخل خوزهریک از استانهای کشور بهیات های نظارت بر نقل و انتقال مربوط نیست و در اختیار مدیران دستگاههای تابعه وزارتخانه یا موسسه‌دولتی در استان است .

همچنین در انتقال به مراکز استانها حق تقدم با کسانی است که سابقه خدمت بیشتری در نقاط خارج‌از مراکز استانها داشته باشند.

شهرداری جرائم عوارض لغوشده رابخشید!

شهرداری پایتخت جرایم باقی مانده از عوارض مربوط به کلیه زمینهای بایر ، غیر محصور وبرو بالکن را بخشود و به صاحبان اینگونه زمینها شش ماه فرصت داد که به شهرداری مراجعه واصل مبلغ عوارض را بپردازند.

جرایم بقایای عوارض زمینهای بایر ، غیر محصور و برو بالکن مربوطبه‌قانونی است که در سال ۱۳٤۰ لغو شد و طی‌این مدت به هزاران نفر از مشمولان قانون‌ملغی شده که قبل از آن تاریخ بطلی عوارض خود را نپرداخته بودند، جرایم سالانه‌تعلق گرفت .

بطوریکه اکنون اصل عوارض وجرایم این قبیل‌بدهکاران شهرداری ارقام‌چشمگیری را تشکیل میدهد.

ازهمین روی شهرداری پایتخت چندی پیش طی پیشنهادی از انجمن شهرخواست که به مالکان زمینهای مزبور شش ماه‌فرصت داده شود تا به شهرداریهای‌مناطق مراجعه کنند و فقط اصل عوارض خود رابپردازند و جرایم بقایای این‌عوارض به آنهابخشوده شود.

اکنون انجمن شهر پایتخت با این پیشنهاد موافقت کرده است و به این‌ترتیب بالغ بر ۸ هزار پرونده مربوط به‌عوارض وجرایم زمینهای بایر، غیر محصور و برو وبالکن بامراجعه مالکان آنها به شهرداری مختومه خواهد شد.

بموجب قانون ملغی شده ۱۳٤۰، از مالکین برحسب هر متر زمین یک ریال عوارض ماهانه دریافت میشد، و چنانچه مالکی در پرداخت این عوارض تعلل‌میورزید ملزم بود معادل ۲۰ درصد از کل مبلغ عوارض سالانه را بعنوان جریمه به شهرداری پرداخت کند. بنابراین اکنون با بخشودگی جرایم این عوارض مالکان از پرداخت ۳٦۰ تومان به ازای هر ۱۰۰متر زمین معاف خواهند شد.

تهرانیها باتله کابین به‌توچال می‌روند

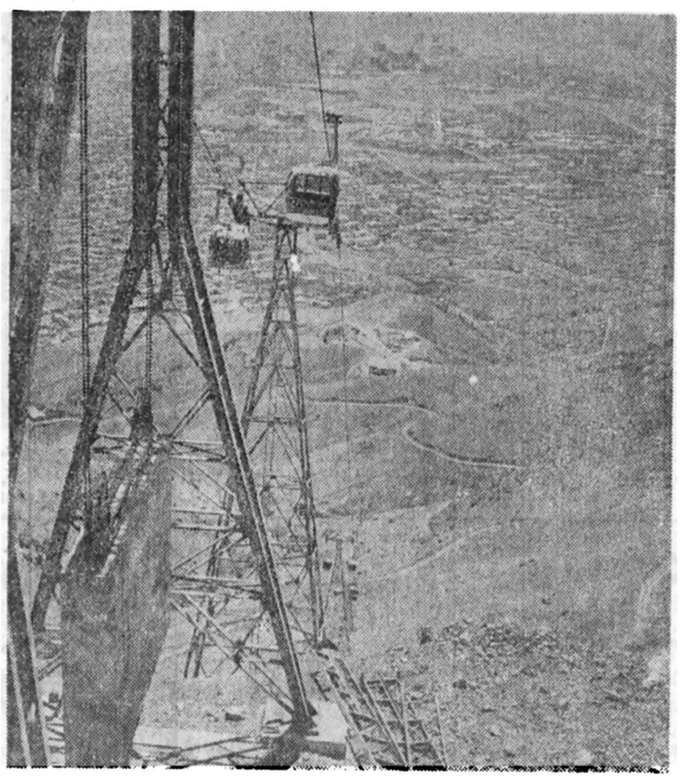

بهره‌برداری اولین‌ایستگاه از ایستگاههای چهارگانه تله کابین ولنجک ـ توچال‌آغاز شد. ادامه بهره‌برداری از این تله‌کابین به‌تهرانیهاامکان میدهد بدون اطلاع از فنون کوهنوردی بتوانند به قله‌توچال صعود کنند . تله کابین ولنجک ـ توچال‌اینک طولانی‌ترین خط تله‌کابین جهان است ، و پیش‌بینی میشود با تاسیسات تفریحی و رفاهی ویژه‌ای که در ارتفاعات البرز فراهم آمده است، این کوهستان عظیم که تا همین اواخر برای خیلی‌ها دور از دسترس‌بود بصورت یکی‌ازمراکز تفریحی عمومی درآید.

تا پیش از احداث خط تله‌کابین ولنجک ـ توچال، تله‌کابین کوهستان مونبلان در اروپا مقام‌اول‌را ازحیث طولانی‌بودن مسیر داشت .

برنامه‌اعزام مشمولان‌تهران

مشمولان عادی(کمتر ازدیپلم) متولد سال ۲۰۱۸شاهنشاهی (۱۳۳۸) که ساکن تهران هستند و از حوزه شرقی منطقه عمومی تهرن دفترچه آماده‌بخدمت دریافت‌کرده‌اند در خرداد ماه سال جاری‌به خدمت اعزام می‌شوند .

بهمراه این مشمولان‌سایر متولدین ۲۰۰۳ الی ۲۰۱۷ شاهنشاهی نیزکه بعللی‌موفق نشدند قبلا بخدمت زیر پرچم بروند در صورتی که‌خودرا معرفی نمایند بخدمت‌فرستاده خواهند شد .

مشمولان عادی ساکن تهران که متولد شهرستان های شرقی کشور هستند در صورتی دهنوزدفترچه‌اماده بخدمت دریافت نکرده‌اند باید ازفرصت‌استفاده کرده‌وهرچه زودتر خودرابه حوزه‌شرقی منطقه وظیفه عمومی تهران معرفی و دفترچه اماده‌به خدمت دریافت دارند .

مشمولانی که بموقع‌خود را معرفی نکنند تا در اعزام خرداد ماه متولدین سال ۲۰۱۸ شاهنشاهی (کسانی که از حوزه شرقی دفترچه دریافت میدارند) بخدمت اعزام شوند غایب محسوب می‌شوند .

طبق برنامه منطقه‌وظیفه عمومی مشمولان عادی‌تهران بشرح‌زیر درتاریخهای مقرر بخدمت‌اعزام‌می‌شوندمشمولان حوزه غربی تهران در روز های ۱٦تا۲۲ مهرماه،شمولان عادی ساکن‌تهران که‌ازحوزه شرقی دفترچه آماده بخدمت دریافت می‌دارند در روزهای ۱٦ تا ۲۲ خرداد ،مشمولان عادی ساکن تهران که از حوزه جنوبی ،منطقه وظیفه تهران دفترچه آماده بخدمت دریافت می‌کنند در روز های ۱٦ تا ۲۱ اذرماه ومشمولان ساکن تهران که از حوزه مرکزی دفترچه آماده‌بخدمت دریافت دارند در دو نوبت روز های ۱٦ تا ۲۲ بهمن اسفند بخدمت اعزام خواهند شد .

مشمولان عادی متولدسال ۲۰۱۹ شاهنشاهی (۱۳۳۹) در طول سال جاری باید با مراجعه به حوزه های وظیفه تهران‌وگروهانهای‌پژاندارمری شهرستان محل سکونت خود دفترچه آماده بخدمت‌دریافت دارند .

اعزام متولدین سال۲۰۱۹ شاهنشاهی در صورتی که به تحصیل اشتغال نداشته باشند سال آینده صورت خواهد گرفت .

مشمولان عادی می‌توانند ماقبل‌از تاریخ اعزام‌بخدمت‌در موسسات دولتی و بخش خصوصی بکاراشتغال‌ورزند مشروط براینکه‌روی‌دفترچه آماده بخدمت آنها مهر غیبت زده نشده باشد .

مقررات‌رفت‌وآمددر جاده‌های‌شلوغ‌تغییر میکند

پلیس راه ژاندارمری کشور برای ایجاد ایمنی بیشتر در راههای مملکت ، بزودی طرح تابستانی خود را به اجراء در خواهد آورد .

براساس این طرح ، در تعدادی از جاده‌ها که در ایام تابستان رفت و آمد وسائط‌نقلیه در آنها زیاد میشود مقررات ویژه‌ای اجراء خواهد شد .

نیز در صورتی‌که در راه‌های هراز ، چالوس و فشم در روزهای تعطیل تراکم اتومبیل بوجود آید این محور ها درروز های تعطیل بصورت یکطرفه‌در می‌آید .

/ مقررات یکطرفه شدن راه‌های هراز ، چالوس وفشم‌بشرح زیر به اجراء درخواهد آمد.

جاده هراز حدفاصل آبعلی بطرف تهران . جاده چالوس حدفاصل کجسر بطرف تهران و راه فشم بطرف سه راهی گردنه قوچك یکطرفه خواهد شد .

یك مقام پلیس راه در این مورد گفت : هرسال برای ایجاد ایمنی بیشتر در راههای مملکت پلیس راه از اواخر اردیبهشت یا نیمه خرداد طرح تابستانی خود را به اجرا در می‌آورد و امسال با توجه به گرمای زودرس هوا ممکن‌است اجرای این طرح زودتر عملی شود .

کاهش تصادفات

از سوئی ، طبق گزارش پلیس راه ، حوادث رانندگی نوروز امسال ۷۵ درصدنسبت‌به ایام‌نوروز سالهای‌گذشته کاهش داشته است در صورتی که تعداد وسائط نقلیه نسبت به سال قبل تا ۵۰۰ هزار دستگاه در سطح مملکت افزایش‌یافته است .

طبق گزارش خبرنگار ما همچنین طرحی در وزارت راه‌و ترابری در حال تهیه است که بموجب آن حرکت از جاده‌هراز شبها فقط برای کامیون‌ها و تریلر ها مجاز خواهد بودوروز ها اتومبیلهای سواری می‌توانند از جاده استفاده کنند.

آبگرمکن تایکهزارتومان گران‌ترازنرخ‌رسمی عرضه‌می‌شود

انواع آبگرمکن نفتی در سطح کشور تا یکهزار و پنجاه تومان گرانتر ازنرخ تثبیت شده عرضه میشود و آگاهان صنفی معتقدند اگر مسئولان چاره‌ای برای جلوگیری از افزایش قیمت این کالا پیدا نکنند به موازات احداث واحدهای مسکونی جدید که جواز عملیات ساختمانی‌آن ازطرف شهرداری‌ها صادر شده است قیمت این وسیله در بازار سیاه تا دو هزار تومان گرانترازنرخ مصوب‌خواهد شد .

گروهی از آگاهان‌صنفی مورد سئوال خبرنگارشهری ما در توجیه علت کمیابی و بازار سیاه آبگرمکن گفتند: علت اصلی کمیابی و بازار سیاه آبگرمکن ورشکسته شدن یکی از واحدهای تولیدی عظیم تولید کننده انواع آبگرمکن های نفتی است زیرا این واحد تولیدی قبلا۸۰ درصدمصرف‌آبگرمکن سراسر کشور را تامین می کرد و حال که این کارخانه اعلام ورشکستگی کرده‌است فقط ۲۰ درصد آبگرمکن موردنیاز مردم‌تامین میشود.

مدیر یکی‌از فروشگاههای مصنوعات نفت ، گاز و الکترونیک در این مورد اظهار داشت : برخی کارخانجات تولید کننده مصنوعات برای عرضه آبگرمکن‌خود شرایط ویژه‌ای تعیین کرده‌اند. مثلا مدیر یکی از این کارخانه‌ها می گوید برای هر ده دستگاه آبگرمکن بایستی ده ماشین لباسشوئی ، ده‌دستگاه‌اجاق گاز و همچنین ده دستگاه از کلیه محصولات دیگر آن کارخانه که زیاد مورد مصرف ندارد خریداری‌کنیم.

گزارش خبرنگار شهری‌ما حاکیست عده‌ای از مصرف کنندگان تهرانی برای خرید آبگرمکن به شهرهای‌اطراف تهران مراجعه می‌کنند زیرا دراکثر شهرها بازار سیاه آبگرمکن هنوز به داغی بازار سیاه این کالا درتهران نرسیده است .

یکی از مصرف کنندگان مورد سئوال خبرنگار ماکه دو دستگاه آبگرمکن ۵۰ گالنی را از قم با نرخ هر دستگاه حدود ۵۰۰ تومان گرانتر از نرخ رسمی‌خریده بود گفت : مدتها بود که میخواستم آبگرمکن بخرم ولی هرچه به انتظار ارزان شدن این‌کالانشستم نتیجه‌ای عاید نشد و بالاجبار به شهرستان قم رفتم و درآنجا آبگرمکن مورد نیاز را با مبلغی حدود ۵۰۰ تومان گرانتر از نرخ مصوب خریداری کردم و بااینحال از خریدی که کرده‌ام راضی هستم !

نرخ تعیین شده دوموع آبگرمکن برای دو مارک از دو کارخانه تولیدکننده به شرح زیر است :

● آبگرمکن ۳۵ گالنی مدل ۶۰۷ یکهزار و ۱۵ تومان ، آبگرمکن ۵۰ گالنی یکهزار و ۲۲۱ تومان ، آبگرمکن ۳۵ گالنی یکهزار و ۲۰ تومان ، آبگرمکن۵۰ گالنی یکهزار و ۲۵٦تومان.

توصیه اداره‌گذرنامه :

برای‌سفرهای تابستانی‌ازهم‌اکنون گذرنامه بگیرید

برای مسافرت های تابستانی بخارج‌از کشور اداره گذرنامه ازهم اکنون صدور گذرنامه سفرهای تابستانی را آغاز کرده است . این اقدام اداره‌گذرنامه برای جلوگیری از تراکم پرونده و طولانی شدن زمان صدور گذرنامه انجام می‌گیرد .

مسئولان اداره گذرنامه از کسانی که قصد سفر به خارج کشوردر تابستان امسال رادارند درخواست کردند که‌از هم‌اکنون برای گرفتن گذرنامه به‌این اداره مراجعت کنند. تا با تراکم ایام تابستان مواجه نشوند .

بررسی یک آمار حاکیست که درایام عید امسال حدود ۵۰هزار نفر برای خروج از کشور گذرنامه جدید دریافت کردند و رقم کسانی که‌دارای گذرنامه بودند و فقط اجازه خروج دریافت کردند نیز حدود ۳۰ هزار نفر بوده‌است .

پیش‌بینی می‌شودکه درطول تابستان امسال بخصوص بارفع ممنوعیت های واردات اتومبیل و ایجاد تسهیلات‌تازه دراین راه ، گروه مسافران خارج کشور نسبت به سال‌گذشته بازهم افزایش یابد .

اداره گذرنامه در حال حاضر باتوجه بکثرت مراجعان، توانسته حداکثر ظرف مدت ٤۸ساعت روز نسبت به صدور گذرنامه برای مسافران خارج کشور اقدام نماید .

این اداره در سال جاری طرح منطقه‌ای شدن امور گذرنامه رانیز برای سهولت دراموراین‌اداره و مردم به‌اجرا درخواهد آورد و اجرای این طرح زمان صدور گذرنامه را بازهم کوتاهتر خواهد کرد .

شرکت تامین پارت
WIBAU-HARTMANN
نماینده‌انحصاری‌کارخانه اسفالت
مدلهای ۱۳۰ـ۱٦۰ـ۲۰۰ـ۲۵۰تن‌درساعت آماده تحویل میباشد
نقد به اقساط ۵ ساله
آدرس : خیابان‌خرمندشمالی‌شماره ۱۳۵ تلفن : ۸۲۵۲۳۳ـ۸۲۳۸۹۹

اطلاعات
نشریه‌ایرانیان‌مقیم خارج‌از کشور
هفته‌ای‌سه‌بار درسراسر دنیا
دردسترس علاقمندان

برخورد نزدیک از نوع سوم
و
ماجراهای بشقاب پرنده
امروز ازامریکاتادورترین نقاط جهان مطرح شده و سال ۷۸ مسیحی را سال بشقاب های پرنده اعلام کرده‌اند .
مجله‌جوانان‌درایران
برای نخستین بار از دیدگاه یك‌محقق برجسته ایرانی با اسناد ودلایل محکم
ردپای فضانوردان‌راازدنیای‌قدیم تاجدید بررسی میکند
جالب ترین مباحث روز ـ شگفت انگیز ترین سرگذشتها ـ حوادث‌روز
دوشنبه‌هادرمجله‌جوانان

دانشگاه تهران
دانشکده پزشکی دکتر یوش کبیر
ارزش تست تحمل گلوکز در پیشگیری و تشخیص‌دیابت قندی توسط پرفسور GEORGES-PATHE
سه‌شنبه بیست و دوم فروردین ۲۵۳۷ ساعت ۱۱ صبح
آمفی‌تئاتر دانشکده پزشکی داریوش کبیر .
امیر آباد شمالی ـ خیابان فرحزاد .

سپاسگزاری
اینک که بخواست پروردگاربزرگ وبه‌عنایت جناب آقای دکتر داریوش کیا بزشک معالج و آقای پوینده و خانم بیرجند و خانم دیجوروخانم‌جبزاده و دلسوزی صادقانه وصمیمانه پرستاران بخش ۲ بیمارستان بانک ملی سلامتی خود رابازیافته‌ام موقع را مغتنم شمرده از آنهمه بزرگواری وانسانیت و نوعپروری سروران ارجمند سپاسگزاری‌مینمایم.
محمدعلی حقیقی ـ کارمند بانکملی شعبه‌رودکی

دعوت نامه
ازکلیه صاحبان سهام شرکت الکتروگاز (سهامی‌خاص) دعوت میشود برای تشکیل مجمع عمومی ،عادی در ساعت ٤ بعداز ظهر روز سه‌شنبه۱۲ر۲ر۳۷ در محل شرکت واقع در تهران بلوار کریمخان زند ،شماره ۳ر٦ حضور بهمرسانند.
دستور جلسه
۱ـ رسیدگی به محاسبات و عملیات تا پایان سال۲۵۳٦ و تصویب انها
۲ـ انتخاب اعضای اصلی و عضو علی‌البدل هیئت مدیره .
۳ـ انتخاب بازرس .
٤ـ تعیین حقوق و پاداش مدیران و هیئت مدیره شرکت
۵ـ تعیین روزنامه جهت درج آگهی های شرکت .
هیئت مدیره شرکت الکتروگاز(سهامی‌خاص)

آگهی استخدام
اداره امور هنرستان دختران و آموزشگاه حرفه‌ای پسران هشت‌نفر داوطلب مشروحه زیر را از طریق مصاحبه انتخاب ودرصورت احراز موفقیت طبق مقررات جاریه که موظف به اجرای‌آن‌میباشد استخدام مینماید .
۱ـ مددکار اجتماعی دو نفر (یکنفر مرد و یکنفر زن) دارای مدرك تحصیلی حداقل فوق دیپلم .
۲ـ سرپرست شبانه دو نفر (یکنفرمردویکنفرزن) دارای‌مدرك تحصیلی‌حداقل فوق‌دیپلم .
۳ـ نگهبان دو نفر مرد دارای‌مدرك تحصیلی ششم ابتدائی نظام قدیم‌یاپنجم ابتدائی نظام جدید .
حداکثر سن نباید از ۳۵ سال تجاوز کند داوطلبان واجد شرایط میتوانند تا بیست اردیبهشت ۲۵۳۷هرروز بدفتراداره واقع‌درخیابان‌سوم‌اسفند مراجعه فرمایند .

آگهی تغییر شماره تلفن
شرکت سهامی نمایشگاه های بین‌المللی ایران وابسته به‌وزارت بازرگانی
بدینوسیله باطلاع‌عموم می‌رساند
ازتاریخ ۲۰ر۱ر۲۵۳۷ شماره‌تلفن این شرکت از ۲۹۹۱ به ۲۱۹۱۱ تغییر میبابد .

دنیای‌ورزش
شنبه‌هامنتشر میشود

مسئولان سرگردانی مسافران ایرانی برکنار میشوند

امروز سازمان اوقاف اعلام کرد مدیران گروه‌های زیارت عمره که برخلاف برنامه سازمان اوقاف زائران را به سوریه برده باشند بشدت مجازات و از کار برکنار می‌شوند و دراجرای این تصمیم یکی از مدیران گروه بخاطر تخلف از برنامه تهیه شده‌برای همیشه از کار برکنار شد.

سازمان اوقاف به ستادعملیات زیارت عمره مفردمدرجده‌اطلاع داده است که مدیران گروه خلافکار را شناسائی و اسامی آنان را اعلام دارند تا ضمن توقیف ضمانتنامه بانکی آنها، برای همیشه از کار حملداری برکنار شوند.

امروز یک‌مقام آگاه در سازمان اوقاف در این مورد گفت: در صورتی که مدیران گروموردتأییدسازمان اوقاف بدون پیش‌بینی محل اقامت و وسیله مناسب رفت و برگشت زائران خود را بسوریه برده باشند بشدت تحت تعقیب قرار خواهند گرفت.

این مقام یادآور شد: در برنامه سازمان اوقاف سفر به سوریه برای‌زیارت‌اماکن متبرکه شام منظورنشده است و بهمین دلیل سازمان اوقاف در این کشور ستاد عملیات عمره‌مفرده ایجاد نکرده است و زائران میتوانند بعنوان توریست آزادانه به شهر شام عزیمت کنند و ازاین‌روسازمان‌اوقاف در این مورد مسئولیتی‌ندارد.

برگرداندن مسافران

بدنبال اعلام سرگردانی هزاران زائر ایرانی در کشورهای سوریه، لبنان و اردن تعدادی از بنگاه‌های مسافربری آمادگی خودراجهت‌برگرداندن زائران اعلام کردند.

حاجی آقا بانکی مدیرموسسه مسافربری لوان‌تور در این زمینه گفت: این شرکت قادر است تعدادی از اتوبوس‌های خود را جهت برگرداندن زائران زیارت عمره به کشورهای مذکور بفرستد وی در مورد نرخ بلیط اتوبوس گفت: با اینکه اتوبوس‌های ما بایستی از ایران بدون مسافر به کشورهای مذکور سفر کنندمع‌الوصف این شرکت دو برابر نرخ بلیط اتوبوس را از مسافران سرگردان نمی خواهد و حاضر است با یک نرخ عادلانه آنهم با نظر اتاق اصناف پایتخت اقدام بفرستادن اتوبوسها برای بازگرداندن زائران سرگردان بنماید.

منتظر هستیم

هواپیمائی ملی ایران اعلام کرد که این شرکت منتظر جواب شرکت هواپیمائی سوریه مبنی بر تعداد مسافران ایران در سوریه میباشد تا با توجه به تعداد مسافران عازم ایران برای انتقال آنهاهواپیما بسوریه اعزام دارد.

دکتر علی اصغر عزیزی معاون مدیرعامل هواپیمای‌ملی ایران گفت: «هما» با دراختیار داشتن هواپیماهای بدنه‌وسیع خود قادر به بازگرداندن مسافران ایرانی مستقر در سوریه میباشد اما چون هواپیمائی ملی ایران‌درسوریه دفتر ندارد،ازشرکت‌هواپیمائی سوریه خواسته شده استکه آنها با «هما» همکاری کنند و لیست مسافران را در اختیار هواپیمائی ملی‌ایران قراردهند.

وی افزود در این راه به شرکت‌هواپیمائی سوریه‌اطلاع داده شد که در صورت تمایل برای انتقال مسافران ایرانی از سوریه از هواپیماهای چارتر آنها نیز هواپیمائی ملی ایران استفاده میکند.

گزارش‌ازبیروت

گزارش حسن فرامرزی نماینده اطلاعات از بیروت

شرکت هواپیمائی اردن (عالیا) آمادگی خود رابرای انتقال زائران ایرانی کەدر بیروت بلاتکلیف هستنداعلام کرد. بدنبال اعلام این‌مطلب دیشب یک هواپیمای اردنی وارد بیروت شد و تعداد محدودی ازمسافران ایرانی را به عمان برد تا از آنجا به تهران انتقال دهد.

بطور متوسط از میان مسافران ایرانی که دردمشق سرگردانند روزانه بین‌پنجاه تا یکصد نفر به بیروت‌وارد میشوند.

باامید اینکه در بیروت با بودن پروازهای بین‌المللی بتوانند خود را به تهران برسانند. ولی متاسفانه‌غالب پروازهای بین‌المللی لغو شده‌اند.

بدنبال مذاکره با شرکت هواپیمائی اردنی قرار شد یک جمبوجت اردنی به بیروت وارد شودومسافران را انتقال دهد.

ضمنا هواپیمائی کشوری ایران بدرخواست سفارت ایران دربیروت موافقت‌کرده است چهار هواپیمای چارتر مسافران را به تهران انتقال دهد.

سوء استفاده

امروز نماینده اطلاعات از بیروت گزارش داد: گرفتاری بعضی از زائران ایرانی کەدر دمشق هستند اینست که‌بعضی، ازآژانس های مسافر بری در آن شهر از بلاتکلیفی و عدم اطلاع این عده سوء استفاده میکنند و حتی شهرت داردکه اژانس ها بلیط مسافرت از دمشق بتهران را ۲۵۰۰ تومان میفروشند و معهذا هواپیما برای‌انتقال آنها بایران وجود ندارد،اما عامل عمده، بی‌نظمی، خود زائران است که اگرحتی هواپیما هم حاضر شود، آنها سرموقع‌حاضر نمیشوندو برای خرید ببازار میروند.

مثلا روزیکه هواپیمای ارباس هواپیمائی ملی به بیروت آمد تعداد ایرانیان منتظردربیروت سیصد نفر بود ولی درهنگام حرکت جمعا ۱۶۲ نفر سوار هواپیما شدند.

شاهنشاه: اسرائیل باید سریعا جنوب لبنان را تخلیه کند

مجله «المستقبل» چاپ پاریس در شماره امروزخود مینویسد متعاقب صدور قطعنامه شماره ۴۲۵ شورای امنیت در مورد جنوب‌لبنان شاهنشاه ایران آقای‌خلیل الخلیل سفیر لبنان را در تهران بحضور پذیرفتند و وی را در جریان کامل و دقیق و خطرناک موجود در جنوب لبنان قرار دادند و اطلاعات فوق‌العاده مهمی‌به سفیر لبنان دادند و از وی خواستند تا آنهارا بەاطلاع مقامات دولت لبنان برساند.

شاهنشاه ایران گفتند: «اسرائیل باید سریعا وبدون هیچگونه بهانه‌ای از جنوب لبنان خارج شود زیرا ماندن اسرائیل در جنوب لبنان‌به نظر من این را میرساند که لبنان راه تقسیم‌شدن درپیش دارد علی‌رغم اینکه مطابق برآورد و اطلاع من معادلات بین‌المللی آنها را قبول نمی‌کنند و میخواهد که لبنان از هر لحاظ یکپارچه، مستقل و متحد باقی بماند.

والاحضرت ولایتعهد باملی‌پوشان فوتبال تمرین کردند

والاحضرت‌همایون‌ولایتعهد روزگذشته باتفاق‌والاحضرت فرحناز پهلوی بدون اطلاع قبلی به ورزشگاه آریامهر تشریف‌فرما شدند و بر چگونگی تمرینات ملی‌پوشان فوتبال ایران که در اردوی تدارکاتی فوتبال جام‌جهانی بسر میبرند نظارت فرمودند.

والاحضرت همایون ولایتعهد که طول چندسال گذشته با تیم دبیرستان رضا پهلوی‌وداشتن عنوان‌کاپیتنی این تیم بعنوان قهرمانی جامهای مختلف دست‌یافته‌اند در این برنامه در تمرینات ملی‌پوشان‌نیز شرکت‌فرمودند و در پایان‌ازژندگی‌اردوئی‌ برنامه تدارکاتی و چگونگی تدارک اردو پرسشهائی فرمودند که بوسیله حشمت مهاجرانی سرمربی تیمهای ملی توضیحات لازم بعرض رسید.

والاحضرت همچنین از اصغر شرفی کمک مربی تیم ملی‌نیز پرامون سفراخیرش به انگلستان و تجربیاتی که طی این سفر بدست آورده پرسشهائی فرمودند که‌پاسخ های لازم بعرض رسید.

رفتو آمد پرنسس مارگارت ۴۷ ساله مادر دو فرزند با «رودی‌لولین» جنجال بزرگی‌در انگلستان بوجود آورده و منجر به اخطار ملکه الیزابت به خواهرش شده است. این‌عکس‌را فرانس‌سوارامروزازشاهزاده خانم «مارگارت» و «رودی» که دریک اتومبیل‌هستند چاپکرده است.

با دریافت ۱۰۰ هزار تومان دستمزد بهروز وثوقی در تئاترشهر بازی‌میکند

بهروز وثوقی هنرپیشه سینمای ایران که تاکنون صرفا به بازی در سینما پرداخته وسابقه کارحرفه‌ای در تئاتر را ندارد به جمع تئاتریها پیوست و در حال تمرین نمایشنامه‌ای است که تا چندی دیگر در تئاترشهر برصحنه می‌آید.

نمایشنامه‌ای که «وثوقی» درآن‌بازی می‌کند. موضوع جدی نیست، نام دارد که‌به کارگردانی ایرج انور روی صحنه می‌آید. این‌نمایشنامه نوشته‌ی لوئیجی‌پیراندللو شاعر و نمایشنامه نویس بزرگ ایتالیائی است. علاوه بر بهروز وثوقی در این نمایش: شهره آغداشلو، محبوبه بیات، علیرضا مجلل و جمشید لایق بازی میکنند.

بهروز وثوقی برای‌ایفای نقشی در این نمایش ۱۰۰ هزار تومان دستمزد میگیرد و شهره آغداشلو ۴۰ هزار تومان که با دستمزدهای‌دیگر هنرپیشگان و خرج صحنه مجموعا این نمایش ۷۰۰ هزار تومان هزینه دربر دارد.

چون این نمایش تاحال بصورت یکی ازپرخرج‌ترین نمایشنامه‌هائی درآمده که تاکنون در ایران اجراشده است بخاطر بازگشت‌سرمایه گذاری،قیمت بلیت ۲۰تومان درنظر گرفته شده است.

این نمایش قرار است از پانزدهم اردیبهشت تا آخر خرداد در تئاتر شهر روی صحنه باشد.

دهها هزار نفر در تظاهرات امروز تبریز شرکت کردند

ساعت ۱۲ امروز دهها هزار تن از مردم تبریز و دیگر شهرهای آذربایجان‌در بزرگترین اجتماع حزبی که با حضور نخست‌وزیر، اعضای هیات دولت، نمایندگان مردم آذربایجان در مجلسین سنا و شورای ملی و کلیه‌گردانندگان حزب رستاخیز در میدان‌قیام تبریز تشکیل شده بود شرکت کردند و به تظاهرات ملی‌و میهنی پرداختند. در آغاز این میتینگ عظیم «عین‌اله کاظمی»، دبیر حزب رستاخیز در آذربایجان‌شرقی خیرمقدم گفت.

سپس سرود شاهنشاهی نواخته شد و شعار ملی قرائت گردید.

آنگاه سرود آذرآبادگان به اجرا درآمد و تیمسار ارتشبد شفقت استاندار آذربایجان شرقی بسخنرانی پرداخت.

پس ازسخنرانی استاندار آذربایجان شرقی بترتیب دکتر مجلسی نماینده دانشگاهیان، موسوی‌زاده نماینده فرهنگیان، سعیدی نماینده کارگران، ستاری نماینده اصناف، حقیقی نماینده کشاورزان و خانم صورتگر نماینده‌دانشجویان سخنرانی کردند و به‌تشریح هدف و انگیزه این اجتماع بزرگ ملی‌و‌میهنی‌پرداختند.

دربی سخنان نمایندگان طبقات مختلف مردم تبریز دکتر آموزگار نخست‌وزیرو دبیر کل حزب رستاخیز ملت ایران نطق مهمی ایراد کرد، که در شماره آینده بنظر خوانندگان میرسد.

در پایان مراسم قطعنامه‌ای که در چند ماده تهیه شده بود توسط ستارزاده عضو انجمن شهر تبریز قرائت شد و مراسم نیایش وسپاه آقای شکوهی واعظ بعمل آمد.

بعد از ظهر امروز نیز آقای نخست‌وزیربانمایندگان طبقات مختلف مردم تبریز در کاخ استانداری ملاقات و گفتگو کرد.

امروز تبریز بمناسبت برپایی این مراسم باشکوه به حالت تعطیل درآمده بود و کلیه مردم، اصناف و کسبه شهر در میدان «قیام» اجتماع کرده بودند.

برای شرکت در تظاهرات امروز هزاران نفر از مردم شهرهای مختلف آذربایجان شرقی به تبریز آمده بودند.

جمشید آموزگار نخست‌وزیر و دبیر کل حزب باتفاق اعضای هیات‌دولت درساعت یازده صبح وارد‌تبریز شدند و از فرودگاه یکراست به میدان قیام که محل تشکیل اجتماع مردم آذربایجان بود عزیمت کردند.

در تظاهرات امروزتعداد زیادی از خبرنگاران داخلی وخارجی نیزحضور داشتند تا اخبار و گزارش‌تظاهرات را به مراکز خبری خود مخابره کنند.

۴ نفر در جاده ملایر کشته‌شدند

ملایر ـ خبرنگار اطلاعات: طی یك حادثه رانندگی در جاده ملایر ـ همدان ٤ نفر کشته شدندداتومبیل بنز۹٤٦٦۳ تهران ـ الف که از همدان‌به ملایر می‌آمد در ۷ کیلومتری ملایربا وانت‌بار تویوتا ٦۹۸۲۳ تهران ـق برانندگی صفر علی زنگنه بشدت تصادف کرد. در این حادثه راننده وانت بار و ۳ سرنشین اتومبیل بنزباسامی غلامعباسو غلامحسین بیرالوند و علیمراد ترك کشته شدند.

یك نفر مجهول‌الهویه نیز که در این حادثه مجروح شده بود در بیمارستان فخریه‌ملایر بستری شد.

اعتصاب خلبانان

رم ـ آسوشیتدپرس ـ شرکت‌هواپیمائی‌الیتالیادیروز اعلام کرد که همه پرواز های داخلی و بین‌المللی‌اش از فرودگاه های رم بعلت اعتصاب خلبانان متوقف خواهد بود. بنظر میرسد که اعتصاب‌خلبانان‌این‌شرکت تا هفته آینده ادامه خواهد یافت.

تقاضای خلبانان و دیگر اعتصاب کنندگان اضافه حقوقی برابر ۳۰درصداست

قیمت‌گذاری اجاره خانه‌های خالی

کارشناسان شهرداری پایتخت از هفته آینده قیمت گذاری خانه‌های خالی‌تهران را در مناطق ۱۲ گانه‌تهران آغاز خواهند کرد.

بدنبال بررسی پیشنهاد شهرداری در زمینه ضوابط جدید تعیین اجاره بها توسط وزارت کشور و هیات دولت، امروز گفته شد: ظرف هفته آینده ارزیابان شهرداری از طریق فهرستهائی که از خانه‌های خالی دارند به این محلها مراجعه و به ارزشیابی و تعیین اجاره‌خانه‌می‌پردازند.

خبرنگار ما می‌نویسد تعیین ضوابط جدید برای احتساب اجاره بهای خانه های خالی از چند هفته‌پیش مجددا مورد بررسی قرار گرفت بطوریکه براساس ضوابط اخیر اجاره هر واحد مسکونی ارزانتر از قبل تمام خواهد شد.

هوای ایران و جهان

ایران:

آسمان تهران: صاف که بتدریج نیمه ابری خواهدشد و حداکثر درجه حرارت تهران ۲۵درجه بالای‌صفر میشودکه نسبت به‌روز گذشته ۳ درجه افزایش خواهد داشت.

آسمان سایر نقاط کشور: سواحل دریای خزر نیمه ابری در بعضی نقاط تمام ابری و بابارندگی متناوب، استان های آذربایجان و نواحی غربی کشور قسمتی ابری استان خوزستان کمی ابری در بعضی نقاط نیمه ابری همراه با گردو غبار ووزش باد نواحی مرکزی نیمه ابری، استان خراسان نیمه ابری و در شهرستان های شمالی ابری.

جهان:

لندن ابری همراه با بارندگی، پاریس نیمه ابری ژنو نیمه ابری، فرانکفورت نیمه ابری، رم ابری باوزش باد.

خبرهای کوتاه

اولین جلسه هیات‌امنای بنیاد اشرف پهلوی در پاریس

اولین جلسه هیئت امنای بنیاداشرف پهلوی فردابریاست والاحضرت شاهدخت اشرف پهلوی‌در مرکز امور بین‌المللی بنیاددر پاریس تشکیل خواهد شد.

باتوجه به هدفهای بنیاد اشرف پهلوی برای تشکیل‌و تاسیس شعب و نمایندگی های بنیاد مقرر گردید که مرکزامور بین‌المللی‌بنیاددر پاریس‌تاسیس شود و هیئت امنای آن از میان‌شخصیت های برجسته و شناخته‌شده ایرانی و خارجی انتخاب گردند تا جنبه های کاملاجهانی بنیاد بر همکشور ها و موسسات ذیعلاقه روشن شود و به پیروی از اقدامات ومعلینهانی که تاکنون ازطرف والاحضرت‌در سطح بین‌المللی انجام یافته خدمت به مردم کشور های جهان سوم را سرلوحه فعالیتهای خودقرار دهد.

سنا، فردا جلسه علنی دارد

نخستین جلسه علنی مجلس سنا در سال جدید فرداتشکیل میشود. در این جلسه‌مهندس شریف امامی سخنانی بمناسبت بیست و یکم فروردین ماه ایراد میکند و آنگاه پس از سخنان پیش از دستور پنج لایحه دولت مطرح و مورد بررسی قرار میگیرد.

ملاقات

بامداد امروز رئیس دانشگاه ژرژو اشنگتن بادکتر اکبری قائم‌مقام رئیس‌دانشگاه تهران و چندتن از معاونان دانشگاه تهران ملاقات کرد. دراین دیدار پیرامون‌مسائل دانشگاهی و آموزش بین‌دو کشور مورد بحث و گفتگو قرار گرفت.

۵۰ هزار درخواست شرکت‌درکنکور

پنجاه‌هزار درخواست‌شرکت در امتحانات ورودی سال۲۵۳۷ شاهنشاهی به سازمان سنجش آموزش عالی کشور رسیده است و پیش‌بینی میشود تا آخرین روز مهلت تعیین شده درخواستها به‌صدهزار برسد. چون عده‌ای از داوطلبان برای آگاهی بیشتر هر روز به‌واحد راهنمائی سازمان سنجش آموزش کشور تلفن کرده و سئوالات خود را مطرح می‌کنند و بعد از راهنمائی درخواست خود را پست می‌کنند.

کنگره متخصصین گوش و حلق و بینی

نخستین‌کنگره متخصصین گوش وحلق‌و بینی وجراحی سروگردن دانشکده پزشکی رازی دانشگاه تهران ساعت ۹ بامداد فردا باحضوردکتر معتمدی رئیس دانشگاه‌تهران در بیمارستان امیراعلم‌برگزار میشود.

در این کنگره که تا ۳۰ فروردین ماه ادامه دارد، گروهی از استادان و متخصصان ایرانی و پنج نفر از متخصصان دانشگاه های آمریکا، فرانسه و زوریخ شرکت خواهندکرد.

پرده‌برداری از تندیس مشاهیر ایران در آبادان

دیروز با حضور جمعیتی انبوه از اهالی آبادان و خرمشهر،ازتندیس های‌ابن‌سینا، محمدزکریای رازی‌و ابوریحان بیرونی‌در آبادان پرده برداری شد. دراین مراسم ابتدا دکتر سیف‌الدین نبوی دبیر کل انجمن بزرگداشت چهره های تاریخ ایران در مورد عظمت دانشمندان ایرانی در جهان، صحبت کرد و سپس توسط آقای‌نمازی استاندار خوزستان از پیکره ها که در فلکه کارون فلکه خرمشهر و میدان رازی آبادان نصب شده است پرده‌برداری شد.

سخنرانی

ساعت ٤ بعدازظهر فردا پرفسور لوپاژ رئیس بخش انستیتو تحقیقات نفتی‌پاریس در مورد اهمیت «کاتالیز متجانس در پالایش نفت صنایع پتروشیمی و کود های شیمیائی» در باشگاه دانشگاه تهران سخنرانی خواهد کرد

بازگشت‌وزیر بازرگانی

دکتر کاظم خسروشاهی وزیر بازرگانی که برای استفاده از مرخصی کوتاه‌و معالجه بخارج سفر کرده بود دیشب وارد تهران‌شد.

بازدید از خبرگزاری پارس

بدعوت مدیر عامل‌خبرگزاری پارس «پیرو ایوآچیچ»، مدیرکل خبرگزاری یوکسلاوی «تانیوک»، دیروز وارد تهران شد و از سوی معونان و مدیران خبرگزاری پارس مورداستقبال قرار گرفت.

مدیرکل خبرگزاری یوکسلاوی که مدت دوروز درتهران بسر میبرد دیروز درخبرگزاری پارس حضور یافت‌وپس‌ازانجام گفتگوهائی درباره همکاریهای خبری‌دو سازمان، از قسمتهای‌مختلف خبرگزاری پارس دیدن‌کرد.

حمایت از خانواده های بی‌سرپرست

شهرداریها بخشی از اعتبارات امور اجتماعی و خیریه خود را به حمایت از خانواده‌های بی‌سرپرست سازمان شاهنشاهی خدمات اجتماعی اختصاص‌می‌دهند. وزارت‌کشور طی‌بخشنامه‌ای از استانداریها خواسته‌است که به شهرداریها توصیه‌کنند که قسمتی از اعتبارات امور اجتماعی و خیریه خود را به برنامه حمایت ازخانواده های بی‌سرپرست اختصاص دهند. باین‌ترتیب واحدهای حمایت از خانواده‌های بی‌سرپرست سازمان شاهنشاهی خدمات اجتماعی به ازاء اعتباری که هر شهرداری برای این نیت اختصاص میدهد ظرف‌مدت یکهفته تعدادی از خانواده های بی‌سرپرست‌آن‌شهر را مورد حمایت قرار میدهند.

چگونگی مصرف اعتبارو همچنین وضعیت خانواده های تحت سرپرستی و آدرس آنان نیز برای‌آگاهی شهرداری ارسال میگردد.

سرلشگر زنگنه: نقش درخشانی را افشاء میکنم

افشاء اسرار جاسوسی و روابط محرمانه سرتیپ‌علی‌اکبر درخشانی فرمانده لشکر آذربایجان با سفارت‌شوروی که هنگام دریافت مستمری ماهانه بازداشت شد ازوقایع ورویدادهائی بودکه‌بخشی از حقایق تاریخی رابار‌دیگر مطرح کرد.

روزنامه اطلاعات‌درشماره پنجشنبه گذشته ضمن اعلام این خبر اسنادی‌از دوران فرماندهی سرتیپ درخشانی را در آذربایجان که به تسلیم پادگان ارتش درتبریز، انجامید با نقل ازمتن های تاریخی انتشار داد و یادآور گردید چگونه‌سرتیپ‌درخشانی با سرپیچی از دستورهای مرکز و به جهات مختلفی‌که بعد ها پرده از آن برداشته شد با تجزیه‌طلبان بتوافق رسید و بدون مقاومت به متجاسرین امکان داد تا دولت پوشالی و غیر قانونی دارو دسته پیشه‌وری در تبریز بقدرت برسد.

سرتیپ درخشانی که بعد از غائله آذربایجان‌دردادگاه محکوم گردید و چند سال بعد مورد عفو قرار گرفت در طی سالهای گذشته بنابه مدرك بدست امده همچنان به روابط خود با خارجیان ادامه داد و در حقیقت نقش یک جاسوس را ایفاء می‌کرد.

بازداشت و بازپرسی های بعدازاین ماجرا حاکی است که سرتیپ پیشین و فرمانده سابق آذربایجان در سال ۱۳۲۴ روابط پنهانی خود را با منابع خارجی ادامه داده و همچنان‌سراری در اختیار بیگانگان می‌گذارده است.

اینک با دسترسی به خاطرات و نوشته های یک شخصیت دیگر که ان زمان درآذربایجان عهده‌دارخدمت بوده است بخشی از اسناد تاریخی این دوره‌را‌دراختیار خوانندگان گرامی میگذارد:

این شخصیت سرلشگراحمد زنگنه است که در آن زمان بادرجه‌سرهنگی فرمانده‌پادگان رضائیه بود و در «خاطراتی از ماموریت های‌من‌در آذربایجان از شهریور ماه ۱۳۲۰ تادیماه ۱۳۲۵» تهاجم نیروی بیگانه و توطئه تجزیه آذربایجان‌ونقش سرتیپ علی اکبر درخشانی و همچنین مقاومت سایر پادگانها بویژه ژاندارمری، رضائیه‌را چنین شرح میدهد:

«اطلاعات واصله از تبریز حاکی بود که روز ۲۰ آذر ماه، ژاندارمری و روز ۲۱ آذر لشکر تبریز به تصمیم سرتیپ درخشانی تسلیم گردیده‌اند ولی این اطلاعات موثق بنظر نمی‌رسیدامریه‌ای که به استناد آن می‌بایست هنك ژاندارمری رضائیه نیز مانند ژاندارمری تبریز تسلیم گردد و معاون ناحیه‌ژاندارمری تبریز «سرهنك همایون» آنرا امضاء کرده بود به هنك ژاندارمری رضائیه ابلاغ شد.

حرکت بسوی‌رضائیه

اطلاعات بعدی چنین بود که نیروی متجاسرین پس ازتسلیم شدن لشکر تبریز بطرف شهر رضائیه در حرکت هستند ودر ساعت ۱۱ همان روز خبرتسلیم لشکر تبریز رسما به تلگراف خانه ابلاغ شد و کلیه روسای ادارات‌وفرمانده هنك‌ژاندارمری و رئیس شهربانی از آن‌مطلع شدند و برای کسب تکلیف‌در ستاد تیپ‌حضور یافتند وعده‌ای از روسای ادارات مایل بودند که تیپ رضائیه‌ازروش‌فرمانده لشکر تبریز پیروی نماید و تسلیم‌گردد ولی‌پس‌از مذاکرات زیاد آنها را متقاعد کردم که تسلیم لشکر تبریزهیچگونه تاثیری دراوضاع رضائیه‌ندارد.

سرلشگر احمد زنگنه‌آنگاه می‌افزاید: من و سرهنگ نوربخش فرمانده هنگ ژاندارمری تصمیم‌خودرادایر به ایستادگی و مقاومت در مقابل متجاسرین به روسای ادارات ابلاغ کردیم اکثریت انها بانظریه و تصمیم ما موافقت کردند. تصمیم ملی براین قرار گرفت که کلیه ادارات کماکان وظایف‌محوله را انجام دهند.

وقایع رضائیه

در این روز مانند روز های قبل زدوخورد اکراد و دسته های متجاسرین با پاسگاه های اطراف رضائیه بشدت ادامه داشت. تجمع و تظاهرات در محور های مختلف رضائیه‌درجریان‌بود، ولی مبداء حمله اصلی متجاسرین بطرف شهر رضائیه نامعلوم بود، چون بیگانگان علنا در اداره و تقویت متجاسرین‌دخالت میکردند.

لذا عصر همان روز برای درک‌نیات‌متجاسران‌باکنسول شوروی ملاقات کردم و صریحا به کنسول شوروی گفتم عمال شما با دخالت و تحریکات علنی اوضاع شهر رضائیه‌را آشفته کرده‌اند.

اخطار کنسول شوروی

کنسول شوروی جواب داد: اگر علاقه دارید که نظم و آرامش برقرار باشد عقیده دارم به پاسگاه های مدافع شهر دستور ترك مخاصمه بدهید، در داخل شهر نیز تمام سلاح تیپ و ژاندارمری را در انبار ها و اسلحه‌خانه جمع کرده و به تبعیت از لشکر ۳ تبریز تسلیم شوید.

کنسول شوروی افزود: صریحا بشما میگویم ظرف امروز و فردا کلیه دموکرات ها از خارج به شهر حمله خواهندکرد و باین طریق همه شما ها نابود خواهید شد.

چون حمله متجاسرین از خارج به شهر رضائیه حتمی بود لذا برای جلوگیری از تفرقه قوا و تقویت نیروی دفاعی شهر دستور داده‌شد افراد پاسگاههای ژاندارمری که در شمال و جنوب‌رضائیه استقرار یافته بودند بطرف رضائیه عقب نشینی نمایند.

مقاومت و عکس‌العمل تیپ‌رضائیه‌و هنگ‌ژاندارمری در مقابل عملیات متجاسرین درروز ۲۲ آذر ماه بین‌اهالی شهر رضائیه اثرات نیکویی بخشید روحیه سربازان بواسطه عملیات موفقیت آمیزی که علیه متجاسرین انجام گرفته بود تقویت شد.

ملاقات‌با ژنرال سلانوف

طبق اخبار رسیده وزارء خارجه چهار کشور بزرگ قرار داشتند روز ۲۴آذرماه در مسکو یکدیگر را ملاقات کنند.

شوروی ها باتمام وسائل خود کوشیدند تا آن تاریخ قضیه آذربایجان کاملاخاتمه یابد و وزیران خارجه انگلیس و آمریکا در مقابل کار انجام یافته قرار گیرند و در نتیجه موضوع آذربایجان در جلسه مطرح نشود.

با اینکه شوروی ها فشار و تلاش خود را از هرجهت بکار برده بودند معذالکدر ۲۴ آذرماه و پس از آن تیپ‌رضائیه‌و هنگ‌ژاندارمری در مقابل متجاسرین و ایادی بیگانه مقاومت می کردند.

پایداری رضائیه ناراحتی ها و مسئولیت بزرگی را برای فرمانده پادگان‌شوروی در رضائیه ایجاد کرده بود، به این سبب شب ۲۵ آذرماه ژنرال اسلانوف فرمانده پادگان شوروی در رضائیه از من و سرهنگ نوربخش فرمانده هنگ ژاندارمری رضائیه درخواست ملاقات کرد که این دیدار در ستاد فرماندهی ژنرال انجام‌گرفت.

دادگاه‌شبانه

نیمه شب به ستاد ژنرال اسلانوف وارد شدیم، بمحض ورود بدفتر فرمانده پادگان شوروی مشاهده شد وضع عادی بنظر نمی رسد. آرایش ووضع سالن به یک دادگاه بیشتر شبیه بود تا یک جلسه ملاقات دوستانه در یکطرف سالن ژنرال اسلانوف در ردیف جلوقرار گرفته بود و پشت سر او در چند ردیف رئیس ستاد کلنل بشانوف و افسران ستاد نشسته بودند و در طرف دیگر سالن یک‌ژنرال شوروی که تا آن تاریخ او را هرگز ندیده بودم و نام او را هم نمی دانستم قرار داشت و ظاهرا این ژنرال و همراهان او از تبریز بمنظور بازرسی آمده‌بودند.

مارو به جایگاه دو هیات یاد شده نشستیم، در این جلسه هاشم اوف کنسول شوروی دررضائیه‌سمت مترجمی‌داشت.

ژنرال اسلانوف اظهارات خود را از روی یادداشتی به زبان روسی بیان میکرد و هاشم اوف آنرا ترجمه میکرد، ژنرال اسلانوف پرسید:

ـ مگر شما تابع لشگرتبریز (بفرماندهی سرتیپ درخشانی) نیستید؟ به چه‌علت به اقدامات خصمانه مبادرت کردید؟براثر عملیات شما چند گلوله توپ تانک به سربازخانه ما اصابت کرده و چند نفر از سربازان ما تلف و چندین نفر زخمی شده‌اند شما مسئول و جوابگو شخص شما هستید.

شما اعلامیه هائی به منازل اشخاص در شهر داده‌اید و از آنها خواسته‌اید مقاومت کنند.

سرتیپ درخشانی را قبول نداریم

در جواب گفتم: از روزی که لشگر تبریز تسلیم شد، من دستور دارم‌ازسرتیپ‌درخشانی متابعت نکنم، شما خوب‌میدانید ایران کشور مستقلی است و استقلال آنرا جهانیان برسمیت میشناسند و به آن احترام میگذارند.

وظیفه دارم رسما بشماخطار کنم که حق دخالت در امور داخلی ایران و بازخواست‌از من را بهیچوجه ندارید‌وچون من یک سرباز هستم‌ازتهدیدات شما هیچگونه ترس‌و وحشتی ندارم.

در این هنگام که ساعت‌نزدیک ۳۰ر۱ دقیقه نیمه شب بود از جای خود برخاستم و جلسه را ترک کردم.

نامه‌سرتیپ‌درخشانی

رویداد های بحرانی شهر رضائیه در روز ۲۷ آذر به اوج خود رسید وسرانجام برشدت فعالیت علنی مقامات بیگانه علیه تیپ رضائیه‌افزوده شد. تبلیغات شورویهابوسیله بلندگوهائی‌کەدر ستادشوروی و مرکز انجمن روابط‌فرهنگی نصب گردیده بود علیه‌ماموران انتظامی شدت یافت و پادگان های تیپ رضائیه در محاصره علنی گشتی های سوار نظام شوروی قرار گرفت.

سوار نظام شوروی درخارج شهر بعنوان مانور شبانه‌علنا با متجاسرین‌و مهاجرین‌قفقازی همکاری و تشریک مساعی و بطرف شهر تیراندازی میکردند حسین افشار نماینده سابق رضائیه در مجلس شورای ملی مرا برای کسب اطلاع ازمتن نامه‌ای که از تبریز رسیده‌بود در ساعت ۲۲ بمنزلش دعوت کرد.

باید یادآور شوم که از چند روز قبل ارتباط مستقیم تیپ رضائیه با تهران بعلت قطع بی‌سیم امکان پذیر نبود و ناچار ارتباط تلگرافی رضائیه باتهران یا از طریق مهاباد یااز طریق تبریز برقرار میشد.

در منزل آقای افشارسرهنگ آذر نیز حضور یافت‌و اظهار داشت: اوضاع‌کشور دگرگون شده، سرتیپ درخشانی فرمانده لشکر ۳ آذربایجان و فرمانده های سایر پادگان‌های‌آذربایجان ازروز اول پی‌به‌این حقیقت‌برده و تسلیم شده‌اند تعجب میکنم چطور شما این موضوع را درک نکرده‌اید».

او سپس پرسید: «مگرسرتیپ درخشانی اوضاع سیاسی‌منطقه ودستورهائی را که از تهران برای او رسیده بود به تیپ رضائیه ابلاغ ننموده است؟

جواب دادم‌چنین دستوری از لشگر صادرنگردیده است اگر هم صادر میشد برای‌تیپ‌رضائیه قابل اجراء نبود. دراین موقع سرهنگ آذرپاکتی از جیب‌خود درآورد و بمن داد، نامه به خط وامضاء سرتیپ درخشانی به‌این شرح بود:

«۲٤ آذر ۱۳۲٤، سرکار سرهنگ زنگنه‌چون وسیله‌نبود خواستم از وضعیت اینجا به شما اطلاع دهمکه مسبوق‌باشید از تهران دستور رسید که شورائی از افسران تشکیل و مشورت بعمل آید که چنانچه مقاومت مقدور نباشد اینجانب بابقیه افسران به تهران بروم و ازهمین قرار هم عمل شد، من یکی دو روز دیگر به تهران خواهم رفت نمیدانم شما چه کرده‌اید‌و ازتهران‌چه دستوری رسیده‌من خیلی سعی کردم که خونریزی نشودشما هم دراین موضوع دقت کنید.

سرتیپ علی‌اکبر درخشانی

چون در اینجا از تسلیم‌شدن سرتیپ درخشانی فرمانده لشگر ۳ آذربایجان ذکری بمیان آمد لازم است برای روشن شدن اذهان عمل او مورد تجزیه و تحلیل قرار گیرد:

دستور صریح ستاد ارتش بعنوان لشکر تبریز این‌بودکه لشگر باید تا آخرین نفر در مقابل متجاسرین مقاومت کند.

متاسفانه تهدیدات و فشار شوروی ها، سرتیپ درخشانی را کاملا مرعوب کرده بود و او نیز در اثر این تهدیدات اصرار داشت به مقامات تهران بقبولاند که مقاومت مقدور نیست. اگر پادگان تبریز تسلیم نمیشد و در مقابل متجاسرین مقاومت می‌کرد این عمل در روحیه مردم آذربایجان حسن اثر می‌بخشید و آنها را به فداکاری بیشتری تشویق و ترغیب می‌کرد.

در منزل آقای‌افشار سرهنگ آذر نیزحضور یافت و اظهار داشت: اوضاع کشور دگرگون شده، سرتیپ درخشانی فرمانده لشگر ۳ آذربایجان وفرمانده های سایر پادگان‌های‌آذربایجان ازروز اول پی به‌این حقیقت برده و تسلیم شده‌اند تعجب میکنم چطور شما این موضوع را درک نکرده‌اید».

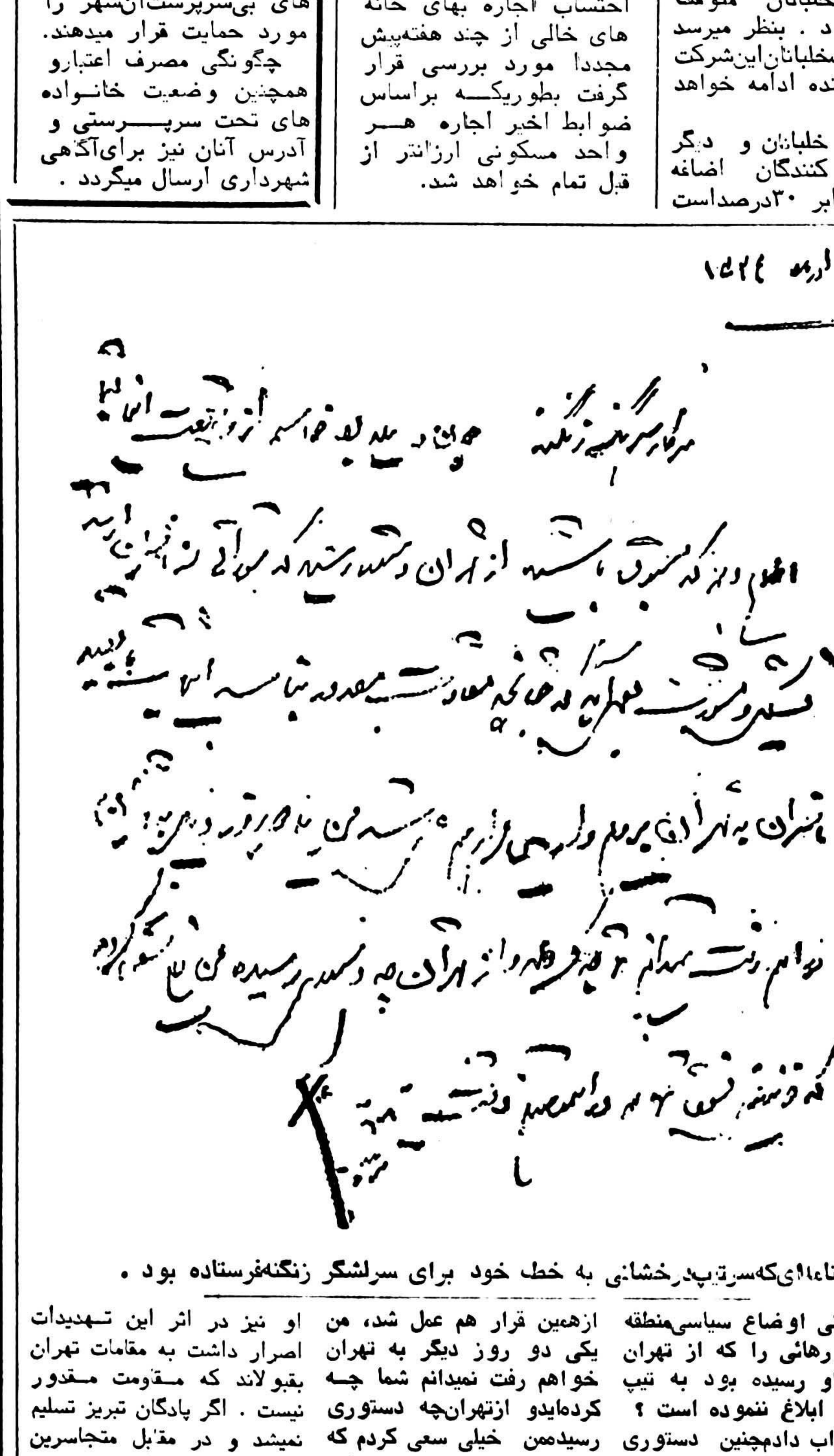
۲۴ آذر ۱۳۲۴

متن‌نامه‌ای‌که‌سرتیپ‌درخشانی به خط خود برای سرلشگر زنگنه‌فرستاده بود.

ماجرای عشقی تازه‌پرنسس مارگارت، جنجال تازه‌ای برانگیخته است

پرنسس غمگین بازهم عاشق شده!

SUZY'S HERE! REPLYING TO YOUR PROBLEMS SEE PAGE 15

DAILY EXPRESS — THE VOICE OF BRITAIN

No. 24,187 Thursday April 6 1978 Weather: Dry and sunny 8p

'Against her personal wishes but on the strict advice of her doctors...' —FROM BY ROYAL STATEMENT YESTERDAY

Sick Princess is told not to go to daughter's confirmation

MARGARET'S DAY OF SADNESS

Princess Margaret: Ordered to stay in bed

Lady Sarah ... her big day

ILLNESS deprived Princess Margaret yesterday of a mother's special joy—the confirmation of her daughter.

The Princess, who caught flu trying to keep up her duties in face of public criticism, was said to be "terribly upset."

An official statement

By Ross Benson

couched in unusually strong words, explained: Against her personal wishes, but on the strict advice of her doctors the Princess was prevented from attending the service.

Most of the Royal Family including Lord Snowdon was present at St George's Chapel, Windsor, when the Archbishop of Canterbury, Dr Donald Coggan confirmed Lady Sarah Armstrong-Jones, who will be 14 on May 1 and other royal children.

Afterwards there was a celebration lunch at the castle and Princess Margaret was allowed up briefly to attend. Then she returned to bed.

The 47 year old Princess caught a cold on returning to a damp England after her controversial holiday in the West Indies with Roddy Llewellyn.

But as criticism mounted she struggled on keeping official engagements until last Monday when doctors diagnosed "Red" flu and told her to stay in bed.

A source close to the Princess said last night: She put duty before her own welfare.

Confirmed with Lady Sarah Armstrong-Jones yesterday were the Queen's youngest son, 13 year old Prince Edward, the Duke of Kent's daughter, Lady Helen Windsor, 11, and Princess Alexandra's son James Ogilvy, 14.

Tonight the Prime Minister Mr James Callaghan is to see the Queen. This will be on the eve of publication of the new Civil List providing cost-of-living pay rises for royalty.

Yesterday 31 year-old Roddy Llewellyn was in London deciding on songs to be used for his forthcoming record album.

He was said to be "very distressed and concerned."

دوست جوان مارگارت، یک خواننده آهنگهای روز است که میخواهد دردنیای موزیک بریتانیا، جایی برای خود بیابد.

پرنسس مارگارت، شاهزاده خانمی که سالها از او بعنوان پرنسس غمگین اروپا یاد میشد، بار دیگر بخاطر درگیری در یک ماجرای عاشقانه، در مرکز اخبار و گزارش روزنامه‌های لندن قرار گرفته و بیشتر روزنامه‌های صبح انگلستان، همانند دوران عشق نافرجام مارگارت و پیتر تاونزند، تیترهای صفحه اول خود را به مارگارت اختصاص داده‌اند.

این بار، قبل از اینکه خاندان سلطنتی انگلستان که توجه شدیدی به گردن نهادن کامل اعضایش به مقررات و قوانین نوشته شده و نشده حاکم بر طرز رفتار و زندگی آنها دارد، به ماجرای عشقی تازه پرنسس مارگارت توجهی بکند، روزنامه‌ها و چند عضو پارلمان انگلیس بودند که لبه تیز انتقادهای خود را متوجه رفتار و شیوه زندگی شاهزاده خانم غمگین کردند. در پرسروصداترین ماجرائی که دربار انگلیس طی سالهای اخیر درگیر آن شده، خواهر ۴۷ ساله ملکه الیزابت بخاطر رفتن به تعطیلات طولانی در منطقه گرمسیر دریای کرائیب، بهمراه دوست ۳۱ ساله‌اش «رادی لولین» سخت مورد انتقاد قرار گرفته و متهم شده که با رفتن به اینگونه تعطیلات و گذراندن اکثر اوقات خود با این جوان دیگر نمیتواند به وظایفی که بعنوان خواهر ملکه انگلستان در برابر دریافت حقوق بیش از صد هزار دلار در سال موظف به اجرای آنهاست، بپردازد. شاید بتوان گسترده بودن انتقادهایی را که از پرنسس مارگارت میشود، نشانه‌ای از عوض شدن طرز فکر کلی مردم جامعه انگلیس نسبت به خاندان سلطنتی دانست. در اواخر هفته گذشته بود که اسقف گراهام لئونارد رئیس شورای مسئولیت اجتماعی کلیسای انگلیس در یک مصاحبه تلویزیونی صریحا گفت:

مارگارت با رفتن به این تعطیلی مرتکب کار بسیار احمقانه‌ای شده است و افزود که طرز رفتار پرنسس مارگارت بهمراه «رادی لولین» باعث گردیده که مردم فکرهائی بکنند.

اسقف لئونارد، در پایان گفت که شاید بهتر باشد پرنسس مارگارت دست از شرکت در فعالیتهای خاندان سلطنتی کشیده و مدتی وقت صرف سرو سامان دادن به زندگی خصوصی خود بکند. بعقیده اسقف لئونارد، هر کسی که قبول میکند یک شخصیت عمومی شود، لاجرم مجبور است محدودیتهائی را بر زندگی خصوصی خود تحمیل کند.

در عین حال که انتقادهای فراوانی از مارگارت میشود، دوستان و طرفداران او به حمایت خود از او شدت بیشتری بخشیده‌اند و بطور مثال اسقف ساوتوارک طی بیانیه‌ای از اقدامات نیکوئی که پرنسس مارگارت در انگلستان و جاهای دیگر انجام داده، قدردانی و تمجید کرد. ولی حتی کسانی که از پرنسس مارگارت دفاع کرده‌اند، نتوانسته‌اند طرز رفتار او را بطور دربست بپذیرند. بطور مثال «پرگرین و رستهورن» نویسنده روزنامه «ساندی تلگراف» از خوانندگان خود خواست تا به شایعات موجود درباره پرنسس مارگارت توجهی نکنند. این نویسنده طی همین مقاله در عین حال نتوانست ساکت بماند و ضمن ابراز تاسف از عدم توجه به اصول از طرف مارگارت، از نوع دوستانی که پرنسس مارگارت انتخاب میکند، ابراز تاسف و دلسردی کرد.

در حقیقت یکی از دلایل اصلی سروصدای زیادی که درباره مناسبات پرنسس مارگارت و رادی لولین بلند شده، این است که این مرد ۱۷ سال از مارگارت جوانتر است و شیوه زندگی او در حد خود باعث بالا رفتن ابروان بسیاری شده است.

خوشگذران

رادی لولین که پسر سرهنگ سرهاری لولین میباشد، تا بحال نتوانسته حرفه ثابت و مشخصی برای خود فراهم کند و اغلب از او بعنوان یک مرد جوان خوشگذران که به مصاحبت زنان زیبا علاقه وافری دارد یاد میشود. در حال حاضر رادی لولین میکوشد تا بعنوان یک خواننده آهنگ‌های روز، برای خود در دنیای موسیقی بریتانیا جائی پیدا کند.

انتقاد دیگر مربوط به وضع ازدواج قبلی پرنسس مارگارت است. هنگامیکه مارگارت و لورد اسنودون روز ۱۹ مارس ۱۹۷۶ از یکدیگر جدا شدند، اعلام شد که مارگارت پس از سپری شدن دو سال تقاضای طلاق خواهد کرد، لازم بیاد آوری است که طبق قوانین انگلیس باید یک زن و شوهر، حداقل دو سال از یکدیگر جدا باشند تا هر طرف بتواند از دادگاه تقاضای صدور رای طلاق بکند. با این وجود اخیرا یک سخنگو از طرف پرنسس مارگارت اعلام کرد: اگر چه امکان دارد دادگاه حاضر شود بدون سروصدا رای به عدم توافق و طلاق مارگارت واسنودون بدهد، ولی شاهزاده خانم فعلا تصمیمی درباره این موضوع نگرفته است.

اکثر انتقاد کنندگان از پرنسس مارگارت که نفر پنجم در صف افرادیکه میتوانند بر تخت سلطنت انگلستان تکیه بزنند میباشد، میگویند وی وظایف خود را انجام نداده است.

طبق محاسبه‌ایکه یکی از منتقدین انجام داده، حضور

پرنسس مارگارت ـ شاهزاده خانم ۴۷ ساله خاندان سلطنتی بریتانیا که هر بار ماجراهای عاشقانه او سوژه مطبوعات و شایعه سازان لندن میشود و سالها پیش به او لقب «پرنسس غمگین» داده شده بود

رادی لولین ـ جوان ۳۱ ساله‌ای که دوستی نزدیک او با شاهزاده خانم مارگارت، خاندان سلطنتی بریتانیا را دچار بحران شدید کرده است

مزاحمین تلفنی، یک لحظه «رادی لولین» را راحت نمی گذارند.

این عکس از جریان ازدواج پرنسس مارگارت پس از اولین جنجال عشقی او برداشته شده است

پرنسس مارگارت در مراسم رسمی از حد متوسط ۱۹۷ بار در سال قبل از جدائی از لورد اسنودون به ۹۷ بار در سال ۱۹۷۶ و فقط ۸۶ بار طی سال گذشته تقلیل یافته است. در سال جاری هم تا قبل از آغاز مراسم عید پاک پرنسس مارگارت فقط هشت بار در مراسم رسمی حضور یافته بود، بعنوان نوعی پاسخ به این دسته از انتقاد کنندگان بود که هفته گذشته افراد نزدیک به دفتر پرنسس مارگارت اظهارنظر کردند که طی ماههای آینده برنامه او بسیار سنگین‌تر خواهد بود.

مایه شرمساری

دنیس کاناوان یک عضو پارلمان با تمایلات دست چپی طی نطقی پرنسس مارگارت را یک پارازیت و انگل خواند. ولی بعدا بخاطر وجود یک قانون پارلمانی که اجازه نمیدهد اعضای پارلمان درباره افراد خاندان سلطنتی صحبت کنند، مجبور شد این حرف خود را پس بگیرد. ولی کاناوان میکوشد راهی قانونی بیابد تا از آنطریق پارلمان را مجبور کند درباره لیستی که در آن حقوق و مزایای اعضای خاندان سلطنتی تعیین میشود، دست به رای گیری بزند. در محافل آگاه گفته میشود که لیست جدید حقوق و مزایای پرنسس مارگارت را سالانه ده هزار دلار افزایش خواهد داد، ولی کاناوان میخواهد نام شاهزاده خانم بطور کلی از این لیست حذف شود.

اگر چه کاناوان شانس برای موفقیت در این زمینه ندارد، ولی او توانسته توجه و علاقه ده دوازده نفر دیگر از اعضای پارلمان را به این موضوع جلب کند سیدنی بیدول یک عضو دیگر پارلمان وابسته به حزب کارگر هم طی نطقی پرنسس ماگارت رامایه شرمساری ملت انگلیس خواند و ریچارد کلی یک عضو دیگر پارلمان گفت مارگارت با استفاده از حقوقی که برای انجام وظایفش به او داده میشود به مسافرتهای تفریحی می رود.

تاکنون دربار بریتانیا و کاخ باکینگهام بطور رسمی حاضر نشده درباره این ماجرا اظهار نظر بکند ولی گفته میشود ملکه الیزابت از این مسئله سخت ناراحت شده مخصوصا از اینکه رادی لولین خیلی راحت حاضر شده درباره پرنسس مارگارت و دوستی شان با خبرنگاران صحبت کند رادی هنگامیکه از مسافرت به منطقه کارائیب به لندن مراجعت کرد در فرودگاه گفت: من هر گاه که دلم بخواهد و هر جا که مایل باشم پرنسس مارگارت را ملاقات خواهم کرد و توجهی هم به آنچه دیگران درباره ما میگویند ندارم.

روز جمعه گذشته در حالیکه هنوز سرو صدای زیادی درباره مناسبات پرنسس مارگارت و رادی لولین بر پا بود از کاخ مقر اقامت وی اطلاعیه منتشر گردید که خبر از بیماری سخت شاهزاده خانم میداد. این اطلاعیه اضافه کرد که طبق دستور دکتر مخصوص شاهزاده خانم مارگارت، ایشان قادر نیستند در مراسم مذهبی مخصوصی که در کلیسای سنت جورج در کاخ ویندسور برای لیدی سارا دختر ۱۴ ساله پرنسس مارگارت و لرد اسنودون بر پا میشود شرکت کنند. در این مراسم علاوه بر اکثر اعضای خاندان سلطنتی لرد اسنودون هم حضور داشت، بدنبال این مراسم که بمناسبت چهارده سالگی لیدی سارا انجام شد مهمانی ناهاری در کاخ ویندسور ترتیب داده شده بود و مارگارت فقط چند دقیقه در این مهمانی شرکت کرد و سپس به تخت خواب خود بازگشت. بیماری پرنسس مارگارت سرما خوردگی شدیدیست که وی پس از مراجعت از کارائیب گرم به انگلستان سرد گرفت. در عین حال که پرنسس مارگارت دچار سرما خوردگی است یک مقام نزدیک به کاخ او گفت شاهزاده خانم انجام وظایفش را مهمتر از سلامتی خود میداند و باین دلیل روز دوشنبه در مراسمی که از قبل قرار بود در آنها شرکت کند حضور خواهد یافت.

شاهزاده بیمار

در همان هنگامیکه پرنسس مارگارت بخاطر بیماری بحال ملاقات ممنوع مشغول استراحت بود رادی لولین که برای انتخاب چند آهنگ جدید برای صفحه‌ایکه در حال پر کردن آنست به لندن آمده بود به خبرنگاران گفت از شنیدن خبر بیماری پرنسس سخت ناراحت و دلواپس است و امیدوار است هر چه زودتر به ملاقات مارگارت برود.

گفته میشود در چند روز اخیر شاهزاده خانم مارکارت در تنهائی اطاق خواب قصر خود مشغول تفکرات بس مهمی درباره آینده خود میباشد و این کار در حالی انجام میگیرد که کلیه افراد خاندان سلطنتی بریتانیا با هم در کاخ ویندسور در نزدیکی مارگارت اجتماع کرده اند و این گردهم آئی شامل لرد اسنودون و دو فرزند او و پرنسس مارگارت هم میگردد. روز جمعه ناهار در حالی در کاخ ویندسور صرف شد که ملکه انگلیس، پرنس فیلیپ همسر ملکه انگلیس، ملکه مادر، پرنسس آن دختر ملکه انگلیس و دوک و دوشس کنت و شاهزاده خانم مارگارت همگی حضور داشتند، محیط حاکم بر این ناهار بسیار سخت و پر اضطراب بود و اگر چه هیچکس کلمه ای درباره ماجرای روابط پرنسس مارگارت با رادی لولین حرفی نزد، ولی بدیهی بود که این ماجرا و اسکاندال حاصله از آن در پس افکار کلیه حاضرین وجود دارد.

دوستان پرنسس مارگارت عقیده دارند بهیچ وجه امکان ندارد ملکه الیزابت از خواهرش بخواهد بین وظایفش بعنوان پرنسس مارگارت و دوستی اش با رادی لولین یکی را انتخاب کند این دوستان که بسیار روابط نزدیکی با مارگارت دارند میافزایند: ملکه الیزابت و پرنسس مارگارت با یکدیگر بطور خصوصی درباره مناسبات مارگارت و رادی لولین ۳۱ ساله مذاکرات و گفتگوهائی انجام داده اند و در بین اعضای خاندان سلطنتی این امید وجود دارد که اگر پرنسس مارگارت بخواهد به روابط خود با رادی لولین ادامه دهد، این کار به دور از سرو صدا و فارغ از جنجال و دوربین های عکاسان مطبوعات انجام گیرد.

کلیسای انگلیس

در این محافل گفته میشود که روز سه شنبه پیش دکتر کوگان اسقف اعظم کانتر بوری که ریاست کلیسای انگلیس را بعهده دارد، برای صرف ناهار باتفاق ملکه الیزابت و پرنسس فیلیپ همسر او به کاخ ویندسور رفته بود و یکی از مسائلی که ضمن صرف ناهار مطرح گردیده مسئله روابط پرنسس مارگارت و رادی لولین بوده است. در چند روز گذشته ملکه الیزابت

پرنسس مارگارت،باید دست‌از وظایف‌رسمی‌بکشد

ملکه الیزابت

کوشیده تا از نظرات و عقاید سایر اعضای خاندان سلطنتی درباره ماجرای عشقی تازه مارگارت با خبر گردد و در محافل نزدیک به کاخ باکینگهام گفته میشود علت اینکه عده زیادی از افراد خاندان سلطنتی در مراسم ناهار روز جمعه گذشته شرکت داشتند این بوده که در صورتیکه قرار شود شاهزاده خانم مارگارت دست از وظایف رسمی خود بکشد آنوقت لازم است این وظایف بین سایر اعضای خاندان سلطنتی تقسیم گردد. بطور مثال در میان مهمان روز جمعه گذشته دوشس کنت هم حضور داشت که در سن ۴۵ سالگی دچار خونریزی مثانه است و ممکن است در آتیه نزدیکی مجبور شود برای انجام عمل جراحی به بیمارستان برود. پرنسس آن و برادر کوچکش پرنس اندرو که

قرار است بزودی وظایفی را بعهده بگیرد، هم پس از حضور در مراسم مذهبی باتفاق پدرشان پرنس فیلیپ در مهمانی ناهار شرکت داشتند، نام پرنسس الکساند را که از سخت کوش ترین و پر مشغله ترین اعضای خاندان سلطنتی است نیز در لیست مهمانان دیده میشد.

رادی لولین روز جمعه گذشته را در مصاحبت مدیر برنامه‌اش در لندن گذراند و بنا بگفته دوستانش اکثر اوقاتش صرف گزیدن آهنگهائی برای ضبط در صفحه جدید او گردیده است. یکی از دوستان نزدیک رادی لولین به خبرنگاران گفت: «اگر رادی بتواند در زمین سوراخی کنده و در آن نا پدید شود بنظرم اینکار را بدون تردید انجام خواهد داد چون او خیلی از اسکاندالی که در باره مارگات پیدا شده ناراحت است.

این دوست نزدیک رادی اضافه کرد که تنها مطلبی که در حال حاضر مورد توجه رادی است حرفه آواز خوانی او است ولی ماجرای جنجال مناسبات او و شاهزاده خانم مارگارت نمیگذارد به کارش برسد. رادی پس از انجام کارهایش در لندن برای گذراندن تعطیلات آخر هفته نزد خانواده اش در ویلز رفت، ولی مادر او «لیدی لولین» دو روز بعد در حالیکه اشک در چشمانش جمع شده بود گفت: زندگی خصوصی پسرش بهنگام آمدن رادی به خانه، مورد بحث قرار نگرفته است.

لیدی لولین

لیدی لولین که کاملا معلوم بود طاقتش زیر فشار جنجالهای اخیر بپایان رسیده در حالیکه اشک از چشمانش سرازیر بود به خبرنگاران که در خارج خانه اش گرد آمده بودند گفت: «ما الان در انگلستان فقط یک موضوع قابل احترام و با ارزش داریم و آنهم خاندان سلطنتی است. بنظر من اکنون باید ملکه الیزابت تصمیم نهائی را اخذ کند. «لیدی لولین» اضافه کرد که پسرش رادی مجبور شده شماره تلفن خود را عوض کند، چون تلفن او تمام مدت توسط کسانی که او را اذیت میکردند، اشغال بود لیدی لولین گفت: البته اعضای خانواده لولین همیشه کوشیده اند به رادی بهترین توصیه های ممکنه را ارائه دهند ولی آنها هیچوقت به او نگفته اند دوستی خود را با هیچکس قطع بکند.

«آنچه من میدانم اینست که ما همه ملکه را صمیمانه دوست داریم و نمی‌خواهیم خاندان سلطنتی در برابر جهانیان دچار جنجال شود، چون اگر این جنجال ادامه یابد خاندان سلطنتی در موقعیت سختی قرار خواهد گرفت.»

در پایان مذاکرات پنهانی خاندان سلطنتی چنین استنباط میگردد که پرنسس مارگارت بهیچ وجه فعالیتها و وظایفش را کنار نخواهد نهاد و بمحض اینکه، سرماخوردگی او بهبود یابد بار دیگر وی به انجام برنامه های رسمی خود خواهد پرداخت. دوستان نزدیک شاهزاده خانم میگویند که پرنسس مارگارت در عین حال بهیچ وجه تصمیم ندارد در برابر سرو صدا و انتقادهایی که از دوستی او بارادی لولین بعمل میآید این مناسبات را قطع کند و بر عکس مصمم است به رابطه اش با این آوازه خوان ۳۱ ساله ادامه دهد.

عشق قدیم

این اولین بار نیست که پرنسس مارگارت بخاطر مقررات و قوانین حاکم بر خاندان سلطنتی بریتانیا در روابط خصوصی خود دچار درد سر می گردد. هنوز جهان داستان عشقی پر شور پرنسس مارگارت جوان و سر گرد پیتر تاونزند خلبان مشهور جنگ دوم جهانی را فراموش نکرده که منجر به نا کامی شاهزاده خانم در بار انگلیس گردید. مارگارت و پیتر تاونزند اولین بار زمانی یکدیگر را دیدند که مارگارت هنوز مشغول تحصیل بود. بعد ها وقتی تاونزند بعنوان یکی از خلبانان خاندان سلطنتی بر گزیده شد این امر به او و مارگارت امکان داد که همدیگر را بیشتر دیده و کم کم هر دو دچار عشقی پر شور و سوزان شوند. مشکل عشق اول پرنسس مارگارت این بود که سرگرد تاونزند در آنزمان همسر داشت و اگر چه تاونزند بخاطر عدم توافق اخلاقی از همسر خود جدا شد، ولی اینکه خواهر ملکه انگلیس میخواهد با مردی که همسر اولش را طلاق داده و دارای دو فرزند است ازدواج کند، چنان طوفانی در کاخ سلطنتی بریتانیا بر پا کرد که ماهها سرو صدای آن موضوع مورد بحث روزانه میلیونها نفر انگلیسی بود. ماجرای عشق پرنسس مارگارت و سرگرد تاونزند بالاخره هنگامی با ناکامی پایان گرفت که

یک عضو پارلمان انگلیس، مارگارت را مایه شرمساری بریتانیا معرفی کرد

پرنسس جوان طی بیانیه‌ای و بدنبال توصیه خواهرش ملکه الیزابت اعلام کرد بخاطر مقررات خاندان سلطنتی و وظایفش بعنوان خواهر ملکه انگلیس به دوستی خود و تاونزند خاتمه داده است. چند سال بعد بود که مارگارت با لرد اسنودون که آن زمان لقب لردی نداشت و یک فرد عادی بود، آشنا شد و ایندو بدنبال عشقی شکوفا ازدواج کردند. ولی پس از چندین سال زندگی مشترک سرانجام یکسال واندی پیش و بدنبال شایعات زیادی که در باره ازدواج مارگارت ولرد اسنودون سر زبانها بود، ایندو بالاخره رسما از هم جدا شدند. اکنون بار دیگر زندگی خصوصی پرنسس مارگارت سوژه صفحه اول روزنامه های لندن و سایر پایتخت های اروپا شده و اگر چه بنظر میرسد مارگارت توانسته از موج های اولیه انتقاد با پیروزی عبور کند ولی هنوز نمیتوان با قاطعیت در باره آینده این رابطه عشقی جدید نظری ابراز کرد.

آگهی استخدام

بانک ملی ایران تعدادی نگهبان که واجد شرایط زیر باشند از طریق مصاحبه انتخاب و استخدام مینماید:

۱ـ تابعیت ایران
۲ـ متدین بیکی از ادیان کشور (اسلام ـ مسیحی ـ کلیمی ـ زرتشتی)
۳ـ حداکثر سن ۲۶ سال
۴ـ داشتن گواهی ششم ابتدائی
۵ـ انجام خدمت زیر پرچم (افرادی که در گارد شاهنشاهی خدمت کرده باشند حق تقدم خواهند داشت).
۶ـ نداشتن سابقه محکومیت کیفری
۷ـ قد حداقل ۱/۷۰ متر

داوطلبان واجد شرایط فوق میتوانند تا پایان وقت اداری روز ۱۵ اردیبهشت ۲۵۳۷ تقاضای خود را بانضمام مدارک زیر بوسیله پست سفارشی به اداره کارگزینی این بانک ارسال دارند.

۱ـ تقاضا نامه با قید نشانی کامل
۲ـ دو برگ رونوشت مصدق شناسنامه.
۳ـ دو قطعه عکس ۴×۶
۴ـ یکبرگ فتوکپی مدرک تحصیلی
۵ـ رونوشت یا فتوکپی برگ پایان خدمت.

آ ـ ۱۰۰۶ بانک ملی ایران

اطلاعات
بنیانگذار: شادروان عباس مسعودی
صاحب امتیاز و مدیر: فرهاد مسعودی
سال پنجاه و دوم
محل اداره: خیابان خیام. ساختمان اطلاعات
تلکس ۲۱۲۳۳۶ ـ تلگرافی: اطلاعات. تهران. تلفن ۳۲۸۱

سخن روز

اذان ظهر در ساعت ۸ شب!

گزارش ما را درباره دردسرهای «شب خیزی» که بر اثر تغییر ساعت گریبانگیر مردم شده است، خواندید.

فارسی زبانان در گذشته هر وقت میخواستند کمال نظم را توضیح دهند ضرب المثلشان «ساعت» بود و مثلا میگفتند «فلانی مثل ساعت دقیق و منظم است». ولی از آنجا که ما با کمتر نظمی سرسازگاری داریم، نظم را از «ساعت» هم گرفته‌ایم و با سیستم «یکساعت جلو، نیم ساعت عقب» کم کم تطبیق دادن زمان با ساعت برایمان دشوار شده است. دیگر ساعت ۱۲ نمودار ظهر یا نیمه شب نیست و دقیقا نمیدانیم ظهر چه ساعتی است و نیمه شب چه ساعتی؟ این روزها اذان ظهر را ساعت یک و چهل دقیقه میشنویم و اگر همینطور پیش برویم لابد بعد از چند سال اذان ظهر را ساعت ۸ شب خواهیم شنید! خانواده‌ها عموما از وضعی که بر اثر تغییر ساعت پیش آمده است در عذابند. زیرا مجبورند پیش از سپیده دم بچه‌ها را بیدار کنند و برای رفتن به مدرسه مهیا سازند. در این موقع شب هم هنوز اغلب دکانها بسته است و مأمورین توزیع شیر کارشان را شروع نکرده‌اند. بچه‌ها وقتی از خانه بیرون می‌آیند هوا هنوز نیمه تاریک است و چه محصلین، چه معلمین ـ بقسمی که در گفت و گو با خبرنگار اطلاعات عنوان کرده‌اند ـ تا رسیدن به مدرسه امنیت خاطر ندارند.

در همان شماره دیروز از کرمانشاه خبری داشتیم که چون بر اثر بیست دقیقه اختلاف ساعت مناطق غربی کشور با تهران، اذان ظهر ساعت ۲ بعد از ظهر از رادیو کرمانشاه پخش میشود، مسؤولان رادیو کرمانشاه اخبار ساعت ۲ را از صدای ایران ضبط و بعد از اذان ظهر پخش میکنند. بعلاوه چون بچه‌ها خیلی زود از خواب بر میخیزند اغلب در کلاس درس چرت میزنند و برای فرا گرفتن دروس حضور ذهن کافی ندارند!

میدانیم که ساعت را ابتدا به منظور صرفه جویی در مصرف برق جلو کشیدند و بعد، بخاطر آن که ساعت ایران با ساعت «گرینویچ» انطباق داشته باشد عوض آن که در نیمه دوم سال یک ساعت عقب بکشند به نیم ساعت اکتفا کردند. در همین حال و باز به انگیزه کاستن از فشار ترافیک، ساعت کار اصناف و کسبه تغییر کرد و در نتیجه آن نظمی که سالها در خانواده‌های ایرانی برقرار بود و اهل منزل همزمان از خواب بر میخاستند و باهم صبحانه میخوردند و معمولا پدران و مادران بعد از رسانیدن بچه‌ها به مدرسه، سرکار خود میرفتند عملا بهم خورده است. ما اهمیت دلایلی را که موجب تغییر ساعت و تعیین ساعات کار شده است نادیده نمیگیریم ولی معتقدیم در امری که بهر صورت برای تعداد زیادی از مردم مشکلاتی به وجود آورده است باید با دقت و توجه بیشتری عمل شود و اگر مقدور باشد با نظرخواهی از خود مردم و تلفیق پیشنهادها و نظریات مختلف بلکه بتوان راهی برای رفع مشکلات موجود پیدا کرد.

تفسیر سیاسی روز

ترس دوابرقدرت ازسلاحهای جدید!

نوشیروان کیهانی‌زاده

جنگ ابر قدرت ها برسرساختن سلاحهای جدید بالا گرفت. برژنف درولادی وستوک، پس از دیدار از سیبری، مرز شوروی با چین و بازدید از مانور ارتش سرخ، به امریکا اخطار کردکه از ساختن اسلحه نوترونی صرف نظر کند و تهدید کرد که شوروی میتواند چنین سلاح مرگباری را وارد زراد خانه خود کند.

کارتر رئیس جمهوری امریکا که با صلاحدید متحدان امریکا در ناتو تولید بمب نوترونی را به تعویق افکنده است به نوبه خود از شوروی خواست که از تولید موشکهای اس. اس. ـ ۲ دست بردارد.

کارتر با این پیشنهاد خواست با شوروی وارد یک معامله شود، یعنی در عوض انصراف از تولید سلاحهای نوترونی ـ شوروی نیز از ساختن موشکهای اس. اس ـ ۲ خودداری کند. تصمیم کارتر که تاکنون چند بار تغییر یافته است علیرغم عقاید پاره‌ای از اعضای کنگره امریکا و سیاستمداران این کشور گرفته شده است که خواستار تولید سلاحهای نوترونی هستند، ولی همپیمانان امریکا در ناتو با تعلیق تصمیم مربوط به تولید سلاحهای نوترونی امریکا نظر موافق نشان داده‌اند.

نظر اعضای ناتو در اروپای غربی، برای کارتر از اهمیت بیشتری برخوردار است، زیرا سلاحهای نوترونی که فقط جانداران را با تشعشعات خود از میان میبرند قادرند مانع حمله نیروی زرهی عظیم پیمان ورشو به اروپای مرکزی شوند. نیروهای زرهی پیمان ورشو که در مرزهای اتحادیه آتلانتیک شمالی مستقر شده‌اند از برتری عظیمی برخوردارند.

طبق برآوردهای منابع غربی تعداد تانکهای پیمان ورشو دراروپای مرکزی چند برابر تعداد تانکهای کشورهای عضو ناتواست و بعقیده استراتژهای ناتوتنها با توپهای ۱۵۵ میلیمتری که گلوله نوترونی دارند میتوان این تانکها را متوقف کرد، زیرا توپهای نوترونی تانکیستها را ازمیان میبرند بدون اینکه به تاسیسات مجاور صدمه بزنند. نمیتوان در یک جنگ زمینی در نخستین لحظات با بمب اتمی وارد عمل شد، برای اینکه بمب اتمی منطقه را نابود میکند و طرفین از میان میروند این نخستین باری است که دواتحادیه نظامی بزرگ جهان از یکدیگر میخواهند که از تولید سلاحهای تازه تر خودداری کنند به عبارت دیگر وارد یک معامله شوند.

برژنف در ولادی وستوک ـ منتهی الیه اتحادشوروی در خاوردور ـ هنگامی که از ناوگان شوروی دراین منطقه بازدید میکرد همچنین چین را از وارد شدن به یک مسابقه تسلیحاتی برحذر داشت. برژنف در نطق خود چین و آمریکا را در کنار هم قرار داد.

اخیرا یک نظامی تراز اول چین به یک فرمانده دریایی فرانسه گفته بود که چین آماده است با کمک دیگران ارتش خود را نوسازی کند. شاید اشاره برژنف درنطق خود به مسابقه تسلیحاتی چین از همین مطلب مایه گرفته باشد.

علی‌رغم این اخطارها، با توجه به پیشرفتی که دوابر قدرت در مسابقه تسلیحاتی کرده‌اند و ترسی که از یکدیگر دارند، گمان نمیرود بکوشند موازنه نظامی را در همین جا متوقف سازند، مخصوصا که کارشناسان نظامی آمریکا معتقدند شوروی در بسیاری از موارد از لحاظ نظامی بر آن کشور برتری یافته است.

این نکته را هم باید از نظر دورنداشت که کارتر همین چند روز پیش تغییرات وسیعی در کادر فرماندهی نیروهای مسلح آمریکا بوجود آورد و باید دید نظر فرماندهان جدید درباره تولید سلاحهای پیشرفته تر چه خواهد بود؟

ظاهری خوشگل ودلفریب و باطنی زشت و نازیبا

بعد از ۲۰ سال هیچ درصدی از این حمایت بیدریغ کاسته نمی شود؟

حسن صدر

آقای وزیر بازرگانی که خود بازرگانی مجرب و از مشکل مصرف کنندگان نیز بخوبی آگاهند در مصاحبه آخر اسفند ماه گذشته، ضمن برشمردن هدفهای منظور در مقررات سال نو برسه مسئله حساس که معرف سیاست اقتصادی دولت است تکیه کردند:

۱ـ حمایت معقول از تولید کننده.
۲ـ حمایت از مصرف کننده.
۳ـ تحصیل درآمد برای دولت.

اول در مسئله حمایت از تولید کننده:

مشکل اینجا است که حد و مرز حمایت معقول کجا قرار دارد؟ و در امر تجارت و کسب، با توجه به عشق و علاقه غریزی به رویهم انباشتن هرچه بیشتر پول تعیین این حدفاصل بعهده کیست؟

بیست سال است با تحمیل سود بازرگانی تا پانصد درصد براتومبیل های وارداتی از اتومبیلهای داخلی حمایت میکنید، آیا با توجه به درصد پیشرفتی که در صنعت اصیل اتومبیل سازی بدست آمده این حمایت معقول بوده و باز باید ادامه یابد؟

قبل از اینکه به شرح زیان فاحشی که مصرف کننده از اینهمه حمایت تحمل کرده بپردازم، توجه خوانندگان و اولیای مملکت را بدو نتیجه منفی که از این حمایت افراطی عاید شده، جلب میکنم.

الف ـ درتوزیع ثروت و درآمد بین طبقات و افراد، حد اعلای بیعدالتی وتبعیض بکار رفته تا آنجا که داریوش جانی قاتل طفلک معصوم مهدی پورنیک درشرح انگیزه بچه دزدی دربازپرسی میگوید، میدیدم عده‌ای بدون زحمت پول بیحساب بدست میاورند، منهم خواستم پولدار شوم این راه را پیش گرفتم!

این بیعدالتی، قدرت خرید اقلیتی را چنان بالا میبرد که هر چیز را بهر قیمت میخرند و این خریدها بالطبع به بالا رفتن هزینه زندگی عمومی میانجامد. فروشنده‌ی طماع هم نمیتواند میان آن که بیحساب پول پیدا کرده، با کارمند امین ثبت احوال و فرهنگ و پست و تلگراف فرق بگذارد. قیمت که بالا رفت، برای همه بالا رفته است.

ب ـ مصونیت از هرگونه رقابت خارجی راه تلاش در پیشرفت واقعی را برصنایع نوپا می بندد. این صنایع جز زیر چتر حمایت تمام عیار مقررات روی پا نمیتوانند بایستند. بطوری که اگر حمایت را بردارید مثل خیمه‌ی بی دیرک یکباره فرو میخوابد. دوم، تعارض میان حمایت از تولید کننده و مصرف کننده را که در دو قطب مخالف هم قرار دارند، چگونه حل میکنید؟

حمایت از تولید کننده یعنی منع ورود جنس خارجی یا تحمیل سود بازرگانی کلان برکالای وارداتی و در نتیجه، الزام مصرف کننده به تسلیم به توقع و تمایل فروشنده داخلی. مصلحت مصرف کننده اقتضا دارد، اتومبیل شورلت، داتسن، تویوتا و امثال آن را با ۲۸۰۰۰تومان فوب و سه هزار دلار حمل و نقل و گمرگ متداول جمعاً زیرپنجاه هزارتومان بخرد و سالها اتومبیل خوب و خوشگل و بیدردسر سوار شود و اگر پولدار باشد، کادیلاک سویل سیزده هزار دلاری امریکا را با چهار هزار دلار کرایه و گمرک معقول جمعا ۱۲۰ هزارتومان بخرد. اما مصلحت آنها که بیست سال است خودرا پایه گذار صنعت اتومبیل میدانند و بجای ایفای تعهد سازندگی، زیر سپر حمایت همه جانبه و معافیت مالیاتی و گمرگ و تحمیل سود بازرگانی هنگفت براتومبیلهای خارجی، کماکان با مونتاژ قطعات اساسی وارداتی ثروتهای هنگفت میاندوزند، حکم میکند این همای خوشبختی پابرجا و بی گفتگو برسرشان سایه افکن بماند.

آقای وزیر صنایع:

شما که از خانواده اصیل و آبرومند بازرگان مملکت برخاسته و دانش و تجربه کافی اندوخته‌اید، صنعت عظیم فولاد سازی جنوب را سالها با صمیمیت و علاقه گردانده‌اید، آیا وجدانتان راضی است که معنی و مفهوم حمایت معقول از تولید کننده و حمایت از مصرف کننده همین باشد که هست.

آقای وزیر:

فئودالهای صنعتی که زیرچتر حمایت افراطی دولتهای پیست ساله و به ضرر مصرف کننده، تعادل در توزیع ثروت و درآمد را مطلقا درهم ریخته‌اند واقعا مستحق ادامه این حمایتند؟

این حمایت که در وطن ما ضرب المثل «نابرده رنج گنج میسر نمیشود» را باطل کرده به پیشرفت صنعت و صنعتی شدن مملکت میانجامد؟

افسوس ذکر اسم و خصوصیات افراد، ورود در مسایل شخصی و موجب محظور برای روزنامه است وگرنه نشان میدادم که این حمایت ها متوجه اشخاص است نه صنعت، اینست که بطورکلی توجه وزرای ذیربط را بدومسئله جلب میکنم:

یکی اینکه بیست سال است قسمتی از بودجه دولت از وضع سودبازرگانی کلان بر کالاهای وارداتی مصرفی تغذیه میشود و هرسال براین مالیات غیرمستقیم که سبب مستقیم گرانی زندگی عمومی است افزوده میشود.

هدف از این باج گیری علاوه برحمایت از مصنوعات داخلی، تحصیل درآمد برای دولت است. از لحاظ تحصیل درآمد کجای دنیای پیشرفته به دریافت میلیاردها تومان مالیات غیرمستقیم، مالیات برمصرف مباهات میکنند؟

و از لحاظ حمایت درنقاط دیگر دنیا دوران چنین حمایتی ممتدوپابرجا چند سال بوده؟ و در این بیست سال حمایت، چه پیشرفتی درصنعت اصیل سازندگی از لوازم خانگی و برقی گرفته تا اتومبیل و تراکتور دست داده؟

و آیا هیچ درصد این حمایت به نسبت طول مدت، کم شدنی نیست؟

نهال یکساله‌ای را که میکارند. طبعاً باید از گزند باد و طوفان محفوظ نگاه دارند تا ریشه بند کند، ولی آیا درخت بیست ساله هم همانقدر آسیب پذیر و محتاج همانقدر حمایت است؟

دوم اینکه: کارخانجات وشرکتهای عظیم صنایع امریکا واروپا وژاپن مبلغی ازدرآمد هنگفتشان را دراختیار دانشگاه های معتبر میگذارند، تادانشجویان مستعد که کاندیدای دوره دکترا دررشته های فنی وصنعتی هستند، زیرنظراستادان برجسته به کاروکوشش بپردازند وباتوفیق در ابداع ونوآوری، علاوه برتحصیل منفعت وپیشرفت برای کارخانه مایه مباهات وسربلندی خانواده ومملکتشان شوند.

جناب وزیرصنایع:

موسسه‌ای که به برکت حمایت دولت وازجیب مصرف کننده، دومیلیاردفرانک سرمایه گذاری جدید درمونتاژ اتومبیل جدید میکند، دررده پرورش دانشجویان مستعد چه کرده و کارسازندگی را بکجا رسانده است؟

واما مصرف کننده:

آقای خسروشاهی ممکنست فکر کنند مرکز تثبیت قیمتها نقش حمایت ازمصرف کننده را ایفا میکند.

درباب ارزش عملی تثبیت قیمتها بذکر دونکته قناعت میکنم.

الف ـ دربحبوحه بگیروبند گرانفروشان، یکی ازکارخانه های اتومبیل های ساخت ایران اعلام کرد: ازامروز دوازده هزارتومان به قیمت هریک ازسه نوع کوچک ومتوسط وبزرگ افزوده میشود. مرکز تثبیت قیمتها که طبق بیانات سناتور ضیایی درنهمین جلسه‌ی کمیسیون شاهنشاهی، قیمت گذاری غیرصحیح وخشونتهای بیش ازحداجرائی آن سبب تقلیل محصولات نساجی شده، این افزایش یکجا وناگهان را مطلقا نادیده گرفت.

ب ـ برق منطقه‌ای تهران طی نامه شماره‌ی ۴۲۲/۲۴۹۴۰ مورخ نهم اسفند گذشته ازاطاق اصناف خواهش کرده فروشنده‌ای معرفی کنند که مقداری لوازم لوله کشی نظیر سه راه ومهره وزانوئی بقیمت تثبیت شده باداره برق بفروشند، زیرا تمام فروشندگان ازفروش، به قیمت رسمی خودداری کردند.

جناب وزیر:

این نامه رسمی اداره دولتی است، تصور نمیکنم تمام افراد یک صنف گرانفروش ودغل وخطاکارند، زیرا اگر اینطور بود، اداره برق بجای استمداد عاجزانه به مواد ۶ و ۷ قانون مجازات متخلفان اصناف که تادویست هزارریال جریمه ویکسال حبس پیش بینی کرده متوسل میشد.

گویا حقیقت اینست که قیمت اعلام شده با واقعیت کاری ندارد. مردم تفاوت را زیرمیزی میدهند. منتها اداره برق چون چنین کاری نمیتواند بکند، با این نامه رفع مسئولیت کرده:

مثال فراوان است: سه ماه پیش رئیس اتحادیه شیشه فروشها با میکرفون تلویزیون، شیشه متری ۳۳ تومان هرچه میخواستند حواله میداد، اما دوشیشه برباهمان میکرفون میگفتند: ماهفتاد تومان ازبازار سیاه میخریم.

تازه ترین مثال، مقاله آقای حیدری دراطلاعات هشتم فروردین ماه جاری است. آقایی بنام امان اللهی، فریب قیمت گذاری شیشه را خورده و ۲۸۲۲۵ ریال پرداخته. پنجماه اورا دوانده اند، عاقبت وقتی بخطای خوداقرار کرده پول اوراطی چک شماره ۳۶/۱۲/۲۷ـ۳۳۲۳۱۱ بمبلغ ۲۷۲۲۵/ ریال پس داده‌اند. البته صدتومان که ازپرداختی اوکم کرده‌اند مهم نیست ولی خواسته‌اند این مرد خوش باور را علاوه برپنجماه دواندن، نقدا هم جریمه کرده‌باشند!

هدف ازاینهمه ظاهرسازی ومسخ واقعیت چیست؟ ملت ایران چه گناهی کرده که باتاسیس اطاق اصناف اینگونه مجازاتش میکنید؟

متاسفانه این درد عام‌البلوای ماالست که تمام مملکت ازدولت وملت قبول دارد که درتمام شئون زندگی سیاسی، اجتماعی واقتصادی ظاهری هست خوشگل ودلپسند وباطنی زشت ونامطبوع!

ارتباط نیمه مستقیم

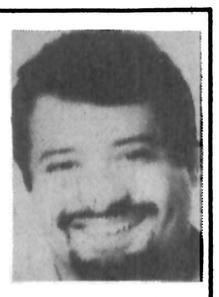

هادی خرسندی

پریشب در برنامه ارتباط مستقیم، رئیس سازمان کارگران یک مطالب سودمند و امیدوار کننده‌ای برای کارگران عزیز می گفت که اصغر آقای ما خیلی خوشش آمد و همان شبانه بلند شده بود برود کارگر بشود که ما جلوش را گرفتیم و نگذاشتیم.

برای تشویق رئیس سازمان کارگران و برای اینکه کارگران عزیز بیش از پیش با اقداماتی که برای رفاه آنها انجام گرفته، آشنا شوند، امشب به پیشنهاد اصغرآقا.

قسمتی از فرمایشات آقای قربانی نسب را در این ستون چاپ می کنیم. لطفا روی جمله به جمله آن خوب دقت کنید:

نماینده کارگران صنایع چیت تهران از قربانی نسب پرسید: وضع طبقه بندی مشاغل کارگران نساجی بسیار بد است و باید به این وضع رسیدگی شود. در مورد حداقل دستمزد کارگران نیز در روزنامه ها نامی از کارگران نساجی برده نشده است و هنوز معلوم نیست کارگران نساج عضو کدام صنف و سندیکا هستند.

قربانی نسب جواب داد: طرح طبقه بندی مشاغل که در سال ۱۳۵۱ پیاده شد، طرحی نو و جدید بود و چون یک عده جوان این طرح را پیاده کردند، مسلما این دارای معایبی بود و خوب از آب در نیامد. در مورد رفع نقائص طرح طبقه بندی کارگران نساج مذاکراتی با وزیر کار و امور اجتماعی انجام داده ایم ولی درحال حاضر مشغول پیاده کردن طرح طبقه بندی مشاغل در کارگاههای کمتر از یکصد کارگر هستیم و طرح طبقه بندی مشاغل کارگران در کارگاههای دارای بیشتر از یکصد کارگر بعد از پیاده شدن طرح جدید، مورد بررسی مجدد قرار خواهد گرفت. طرح جدید طبقه بندی مشاغل کارگاههای دارای کمتر از یکصد کارگر امسال تهیه و اجرا می شود.

طرح طبقه بندی کارگران در کارخانه ها و کارگاههای دارای کمتر از یکصد کارگر، پس از تهیه و اجرا از اول امسال (۲۵۳۷) اجرا خواهد شد.

(البته طبق ساعت قدیم هم که حساب کنیم سال ۲۵۳۷ الان سه هفته است که آغاز شده. محض اطلاع رئیس سازمان کارگران عرض شد)

یکی از کارگران در مورد حداقل دستمزد کارگران گفت: در قانون کار آمده است که حداقل دستمزد هر کارگر باید طوری باشد که زندگی کارگر، زن و دو فرزند وی را تامین کند، در صورتیکه درحال حاضر چنین وضعی وجود ندارد.

رئیس سازمان کارگران جواب داد: همینطور است. مادر این زمینه درگیر هستیم و معتقدیم که حداقل دستمزد کارگر باید طوری باشد که کفاف زندگی خود و خانواده اش را بکند. اگر کارگری جمع دستمزدش کمتر از ۱۲۰۰ تومان در ماه است، باید به سازمان کارگران ایران مراجعه کند و تا پایان سال نیز دیگر مجموع حقوق و دریافتی های هیچ کارگری در سراسر کشور نباید از ۱۲۰۰ تومان در ماه کمتر باشد و کارگران اگر کمبودی در اینمورد هست باید اعلام کنند.

قربانی نسب در گوشه‌ای دیگر از سخنانش گفت: ما ایرانیها اصولا خارجی پسند هستیم. کارگران خارجی در ایران خیلی بیشتر از کارگران ایرانی از مزایا و تسهیلات برخوردار می شوند. در ایران بنفع کارگران خارجی تبعیض وجود دارد. کارفرما ها نیز با احساس کارگران بازی می کنند و بعضی از آنها مثل دوران قبل از انقلاب با طرز بسیار بدی با کارگران خود رفتار می کنند.

(اصغر آقا، برو عقب تر بایست برای ما مسئولیت نداشته باشد)

کارگری اظهار داشت: طبق قانون کار هرکارگر باید سالانه ۱۲ روز مرخصی داشته باشد در صورتیکه در

بقیه در صفحه ۱۷

جهل سال قبل...

استخدام ده استاد موسیقی برای تعلیم هنر آموزان

چون تغییر و ترقی موسیقی کشور مورد توجه خاص اعلیحضرت همایون شاهنشاهی می باشد بمنظور اجرای اوامر ملوکانه وزارت فرهنگ چندی پیش برای تمرکز قسمتهای مختلف موسیقی اقدام بتاسیس اداره موسیقی کشور نمود.

و برای اینکه اجرای این منظور بر اثر سابقه نداشتن بعضی الات موسیقی در ایران دچار اشکال نشود وزارت فرهنگ بنا به پیشنهاد سرکار سرگرد مین باشیان رئیس اداره موسیقی کشور ده نفر استاد و متخصص که هر کدام دارای چندین سال سابقه و مقامات مهمی در «ارکست فیل آرمنی» پراک و ایرای ملی آنجا می باشد برای تعلیم به هنر آموزان ایرانی و تشکیل «ارکست سمفنی» از پراگ استخدام شدند.

از ده نفر مزبور یکنفر خانم متخصص «هارپ» و یکنفر ویولونیست هنوز واردنشده اند و هشت نفر دیگر بشرح زیر وارد و در اداره موسیقی مشغول کار شده اند:

آقایان زوریک کارل یان، ژوزف شمولک، کناس، هلسل فرانسوا، اوربیانسن رودلف، پیزار یار اسلاو، کوگلر، بوند ولیچک.

تعطیل مجلس

نیمساعت پیش از ظهر امروز مجلس شورای ملی بریاست آقای پیات نایب رئیس تشکیل شد. آقای نخست وزیر و عده ای از آقایان وزراء نیز در جلسه حضور یافتند.

آقای بیات ضمن بیاناتی از فقدان اعلیحضرت ملک غازی پادشاه عراق اظهار تاسف و اندوه نمود و به احترام فقید سعید عموم حضار برخاسته و یک دقیقه سکوت در تمام محوطه مجلس شورای ملی برقرار گردید.

بر اثر این تاثر و اندوه مجلس تعطیل و جلسه آینده به سه ساعت بعد از ظهر موکول شد. دستور جلسه انتخاب کمیسیونهای پارلمانی.

آسب دوانی بهار

اسب دوانی بهار ۱۳۱۸ که طبق برنامه منتشره قرار بود نخستین دوره آن روز هفتم اردیبهشت آغاز گردد نظر بتصادف روز چهارم اردیبهشت با جشن عمومی و دفیله ارتش در اسپریس جلالیه از نظر آماده کردن زمین مخصوص اسب دوانی یک هفته بتاخیر افتاده است.

وقوع زلزله

اهواز ـ ساعت هفت ونیم صبح هنگامی که اهالی تازه سر از بستر استراحت برداشته بودند ناگهان زمین تکان شدیدی خورده همه را متوحش کرد. با آن که زلزله خیلی شدید و بیش از دو ثانیه طول کشید بحمدالله خساراتی وارد نیامده است

نمایشگاه کالای ایران

چون آئین گشایش پنجمین دوره نمایشگاه کالای ایران در اواخر فروردین ماه بعمل می آید از چندی پیش شرکت ها و بازرگانان به تهیه ساختمان و مقدمات شرکت در نمایشگاه پرداخته و هر شرکت و بنگاهی در صدد غرفه مخصوص برای کالای خود میباشد.

تهیه غرفه ها مدتی است در عمارت نمایشگاه کالا با جدیت شروع شده و همین دو روزه نمونه های مختلف کالا های صنعتی و فلاحتی از طرف بنگاهها حمل میگردد که برای پیش از ۲۵ فروردین آماده باشد.

انتصابات قم

آقای هادی ابوالفتح بریاست دادگستری قم. آقای خطیبی بجای آقای خلیلی بریاست ایستگاه قم، آقای علی اصغر جهرمی بجای آقای غلامعلی گروسی بریاست شرکت پنبه قم و آقای عباس طاهباز بریاست دامپزشکی قم بر قرار گردیده است.

تنزل روغن

قصر شیرین ـ قیمت روغن که در اول فروردین سه کیلو ۳۶ ریال بود از دیروز، به ۲۴ ریال تنزل کرد.

قبرستان عمومی

رشت ـ آقای طالش، رحمت سمیعی نماینده مجلس شورای ملی و اسماعیل رحمت سمیعی مقدار دوازده هکتار زمین ملک خود را در کرد محله برای ساختمان قبرستان عمومی اهداء نمودند.

آقای کاظم مژدهی نماینده مجلس شورای ملی نیز مقداری از اراضی و ساختمان ملک خود را بمنظور ایجاد یک پرورشگاه یتیمان در کوی الله اباد مجاناً بشهرداری اهداء نمود که از طرف شهرداری نقشه آن ترسیم و بزودی شروع بساختمان خواهد شد.

اگر از مصربی خبرید

کتاب محمد علی پاشای کبیر ترجمه آقای قدرت الله مشیری را بخوانید زیرا بی اطلاعی از مصر امروز برای هر ایرانی نقص بزرگی است. این کتاب شیرین ترین کتابی است که در زبان فارسی راجع به مصر نوشته شده است از نقاط زیر وکتابخانه های معتبر بدست آورید: کتابفروشی تهران خیابان لاله زار، شرکت روزی میدان بهارستان، مغازه گلچین خیابان اسلامبول، صرافی لاله در بازار، کتابفروشی رازی خیابان شاهپور.

حسین دیدار

حسین سلطان زاده که فعلا رئیس تثبیت غله مشهد است بعد از این حسین دیدار نامیده میشود.

توفیق

روز پنجشنبه از قرائت روزنامه تمام فکاهی توفیق که سرمبر آن خنده‌آور است استفاده نمائید.

«نقل از اطلاعات ۲۰ فروردین ۱۳۱۸»

وحشت از گرگ های شب زنده دار

جهانگیر بلوچ

دونفر روستایی، شب هنگام، به راه افتادند تا به روستای خود بروند. اواسط شب ناگهان، چشمشان به چند نقطه متحرک افتاد که مثل شمع از دور کورسو میزدند ولی هرقدر که جلوتر میرفتند درخشش نقطه‌ها بیشتر میشد، یکی از آنها معتقد بود که به روستای بعدی رسیده‌اند و اینها، چراغ‌های «ده بالا» است که هنوز روشن است ولی رفیق همراه او، مدعی بود که این نقطه‌های نورانی، چشم چند گرگ درنده است که مرتبا اینطرف و آنطرف میروند و جست و خیز میکنند و بهمین دلیل هم سخت به وحشت افتاده بود.

این دو روستایی همچنان با ترس و لرز و بیم و اضطراب، به راه خود ادامه دادند ناگهان از پشت یک تپه، صدای گرگ‌ها بگوش رسید. اولی به دومی گفت: دیدی که بالاخره چراغ نبود و گرگ بود، حالا هم هرقدر که از ترس بلرزی و ضربان قلبت بالا برود فایده‌ای نخواهد داشت و...

به تحقیق در جامعه شهری هم گرگ‌هایی هستند که ما را به وحشت انداخته‌اند، اما چاره‌ای نداریم جزآنکه در مقابل آنها، مثل بید بلرزیم و کاری هم از دستمان ساخته نباشد.

مثلا تورم سرسام آور، ترافیک اعصاب خرد کن، کمیابی دایمی مواد غذایی، کمبود مسکن، افزایش بهای کالاهای خدماتی بوسیله بعضی از سازمانهای دولتی، مقررات ضد و نقیض و دست و پاگیر، همه اینها گرگ هایی هستند که افراد جامعه ما را به ترس و لرز انداخته‌اند، اما عجیب آنکه اگر درباره هریک ازاین گرگها حرفی بزنیم، اخم ها درهم میرود، قیافه ها عوض میشود و دادوفریاد راه میاندازند که به حریم ما تجاوز شده است.

مثلا اگر بگوییم چرا ازهم اکنون نرخ کولر و یخچال و فریزر را بالا برده‌اند ناگهان صاحبان صنعت، دادوفریاد راه میاندازند که درشاخ افریقا جنگ شده، الدومورو را ربوده‌اند، و ماهم درخطر ورشکستگی قرار گرفته‌ایم و بعدازآن هم کولر و یخچال در بازار حکم قاچاق و کیمیا را پیدا میکند اگر بگوییم چرا بعضی ها، شب میخوابند و فردا صبح، نرخ نوشابه های غیرالکلی را بالا میبرند مدعی میشوند که مثلا قیمت شیشه خالی نوشابه یک ریال گران شده و چون پول خرد پیدا نمیشود ما هم ناچار شده‌ایم که بجای یک ریال، پنج ریال دریافت کنیم، بنابراین گناه از کسانی است که پول خرد رایج مملکت را به اندازه کافی ضرب نمیزنند، اگر بگوییم چرا تاکسی و تاکسی سرویس پیدا نمیشود تا مردم ناچار نباشند سیخ و سه پایه را گرو بگذارند تا یک اتومبیل قراضه تهیه کنند و خود را زودتر به محل کارشان برسانند سروصدای مسئولان شرکت تعاونی تاکسیرانی بلند میشود که مواظب باشید، حرفش را نزنید که تاکسی‌ها همین حالا هم ضرر میکنند؟! چون یک راننده تاکسی که باید در مدت ۸ ساعت چهار صد تومان درآمد داشته باشد، حالا درآمد روزانه او از دویست تومان تجاوز نمیکند.

اگر بگوییم که در آغاز فصل چرا پیاز و سیب زمینی نایاب شده، یا چرا میوه و مرکبات در انبارها احتکار شده تا به نرخ بیشتری فروخته شود، ناگهان اخم‌های اتاق اصناف توهم میرود! اگر بگوییم کمیته حمایت از مصرف کننده که ظاهرا برای حمایت از مصرف کننده تشکیل شده، خودش عامل گرانی و افزایش قیمت ها است، چون از هرکیلو میوه و مرکبات وارداتی، بیست ریال عوارض دریافت میکند و در نتیجه فروشنده هم نرخ را بیست ریال گرانتر میفروشد، ناگهان به غرور آنها برمیخورد، اگر بگوییم چرا شهرداری‌های مناطق تهران در کارشان کوتاهی میکنند و قانون اجاره خانه‌های خالی را جدی نمیگیرند، رفتگر محله هم قیافه میگیرد و در نتیجه زباله‌ها و خاکروبه‌ها پشت در حیاط باقی میماند.

اگر بگوییم چرا تمبر پست را هم باید در بازار قاچاق تهیه کرد، مثل این است که باید از دریافت نامه‌های پستی خود صرفنظر کنیم چون به تریج قبای مامور پست برمیخورد و نامه‌های پستی را نمیرساند.

اگر بگوییم چرا مرتبا تلفن ها قاطی میشود چرا ۱۱۸ هیچوقت جواب نمیدهد، ناگهان شاخ و شانه میکشند

تصدیق میکنید که گرفتاریهای ما یکی دو تا نیست، در نتیجه مثل همان دو روستایی وسط بیابان گیر کرده‌ایم، از یکطرف وحشت گرگهای شب زنده دار ما را میلرزاند از سوی دیگر، مردم هم گله دارند که چرا به مقابله گرگها نمیروید.

امروز در تاریخ

جنگ انفصال امریکا پایان یافت

۹ آوریل (یکشنبه) یک کاشف فرانسوی مسیر می سی پی را کشف کرد

۱۵۵۳ ✱ فرانسوا رابله نویسنده فرانسوی در گذشت.
۱۶۸۲ ✱ «لاسال» کاشف معروف فرانسوی مسیر رود میسی سی پی را طی کرد و به خلیج مکزیک رسید و این منطقه را بنام پادشاه فرانسه متصرف شد.
۱۶۹۱ ✱ ارتش فرانسه «مونز» را در بلژیک تسخیر کرد.
۱۸۶۵ ✱ ژنرال رابرت لی فرمانده نیرو های جنوب در جنگ انفصال آمریکا به ژنرال گرانت فرمانده نیرو های شمال تسلیم شد و باین ترتیب بزرگترین جنگ داخلی ایالات متحده بسود شمالی ها پایان یافت.
۱۸۷۰ ✱ لنین متولد شد.
۱۹۱۷ ✱ ارتش سوم بریتانیا در منطقه «ارا» در فرانسه علیه ارتش آلمان وارد جنگ شد.
۱۹۴۰ ✱ نیرو های آلمان نروژ و دانمارک را در یک زمان مورد حمله قرار دادند و این دو کشور را به زانو در آوردند.
۱۹۶۵ ✱ بر خورد های نظامی هند و پاکستان در منطقه «کوچ ـ سیند» آغاز شد.
۱۹۷۵ ✱ مجلس عوام انگلستان سرانجام پس از مبارزات وسیع پیوستن این کشور را به بازار مشترک اروپا تصویب کرد.

لاهیجان دیگر زیبا نیست!

چند سال قبل، یکی از نشریات بسیار معتبر ادبی موضوعی را بین عده‌ای از سرشناسان علم و ادب و تنی چند از صاحبنظران تحت عنوان (از شهرهای ایران، کدام شهر را بیشتر دوست دارید! چرا...) به مسابقه گذاشت. خوب معلوم است هر یک از شرکت کنندگان در این مسابقه ابتکاری و بقول امروزی ها در این نظرخواهی براساس ذوق و سلیقه و خاطرات شیرین شخصی یکی از شهرها را بعنوان شهر محبوب و مورد علاقه خود ذکر کردند و مخلص نیز که بعنوان مهمان در این آزمون حضور داشتم برای اینکه خودی نشان دهم با توجه به علاقه خاصی که به زادگاهم داشتم، شهرستان لاهیجان را که در آن زمان حقیقتا یکی از زیباترین شهرهای ایران بود بعنوان شهر مورد علاقه‌ام قلمداد کردم. در جمع ما، استاد صاحبنظری نیز حضور داشت و ایشان بنا به ارادت خاصی که به مولانا جلال الدین داشت، سه بیت از مثنوی این شاعر گرامی را بعنوان پاسخ کلی مسابقه تهیه و به هیئت داوران داد که خوشبختانه پاسخ این استاد مورد تائید هیئت داوران قرار گرفت. بی مناسبت نیست که عین فرمایشات مولانا را جهت استحضار مقامات مسئول نقل کنم:

گفت معشوق به عاشق کای فتی
تو به غربت دیده‌ای پس شهرها
گو، کدامین شهر از انها خوشتر است
گفت آن شهری که در، وی «دلبر» است
هر کجا، تو با منی، من خوشدلم
گر، بود در قعر گوری منزلم

اکنون مدت مدیدی است که درباره مهاجرت بحث میشود و حتی دامنه این گفتگو به مطبوعات و سایر رسانه های گروهی کشیده شده است. دست اندرکاران راجع به مهاجرت شهرستانیها بتهران و یا سایر شهرستانهای بزرگ و کوچک مسائلی را مطرح کرده، گاهی پیشنهادهای سازنده‌ای را نیز ارائه داده‌اند. حتی گاهی از اوقات مسئله لاینحل مهاجرت را موضوعی بسیار جدی تلقی نموده و درباره حل آن نظرهای خود را گفته‌اند ولی چه سود که دروازه تهران بزرگ و سایر شهرستانها که کم و بیش از امکانات رفاهی برخوردار هستند به روی مهاجرین باز است و این مهاجرت همچنان ادامه دارد.

همانند شما به فرمایشات مولانا مومن و معتقد بوده زیرا ایشان در باره بهترین شهر از میان شهرها، آخرین کلام ورساترین تعریف را بیان نموده و بطور حتم منظور مولانا در بکار بردن کلمه «دلبر» در شعر مورد اشاره همان مزایای عمران و آبادانی و سایر خدمات شهری است و اگر یک شهر دارای شرایط مطلوبی باشد بدون تردید از نظر اهالی حکم همان «دلبر» را دارد و دل کندن از آن بسیار دشوار است.

حال بررسی کنیم که چرا مهاجرت صورت میگیرد و چگونه میشود بطور طبیعی جلوی آنرا گرفت. اولا باید بررسی گردد که چرا یک شهرستانی با تمام دلبستگی و عشق و علاقه ای که به محیط تولدش دارد ناگهان از آن دیار فراری شده، به نقطه دیگری مهاجرت میکند... راستی چرا؟ نگارنده عقیده دارد آنچه در این اوضاع و احوال بچشم میخورد و بیک شهر، چه کوچک و چه بزرگ، قدرت جذب نفوس میدهد و آنرا مستعد ترقی و توسعه مینماید وجود امکانات رفاهی و مزایای بیشمار دیگری است که برای یک شهر نشین باید داشته باشد. بخصوص شهرنشینی که بابت تکان خوردن خود باید. مبلغی عوارض بدهد و اگر کمبود در یک شهر به وجود آید باید قبول کرد که مهاجرین گناهی ندارند. حقیقت را میگویم مردم امروز با توجه به ملاحظاتی که دارند هرگز بخود اجازه نخواهند داد که در مقابل سهل انگاری ها و ندانم کاری بعضی از مقامات محلی سکوت کنند و باصطلاح سربرلاک فرو برند. باید قبول کرد که دوران بی تفاوت بودن و بی تفاوت زندگی کردن را باید فراموش نمود

علیاحضرت شهبانو چندی قبل هنگام بازگشت از یک سفر داخلی در فرودگاه مهرآباد به یکی از خبرنگاران فرمودند: «کسی نمیتواند غلط را صحیح جلوه دهد... چون مردم بی‌صدا نمی مانند....». ولی عده ای از مسئولین رفتار غلطی داشته و انتظار دارند که مردم آنرا قبول نمایند. کسانی که سنی از آنها گذشته بخصوص آنهائی که در گذشته سفری بشهرستان لاهیجان کرده باشند خوب میدانند که شهرستان لاهیجان یکی از زیباترین شهرهای ایران بوده والبته این زیبائی را تا کنون به لطف طبیعت حفظ نموده است. البته اگر عمران و آبادانی در این شهر صورت گرفته تماما مربوط به مقامات محلی وقت میباشد و اکنون مدت مدیدی است که دستی به ترکیب این شهرستان کشیده نشده است اگر لطف طبیعت شامل این شهرستان نبود بدون تردید شهرستان لاهیجان بیک ویرانه تبدیل میگردید. مردم شهرستان لاهیجان خواسته هائی دارند که تماما اصولی و منطقی میباشد، اهالی این شهرستان بارها خواسته های خود را چه از طریق کانون های حزبی و چه از طریق مطبوعات به گوش مقامات مسئول محلی رسانیده اند و نارسائی ها را یکی پس از دیگری بازگو نموده اند ولی سودی تاکنون عایدشان نگردیده است.

شهرستان لاهیجان آنطوریکه لازمه اش میباشد از جانب مسئولین خدمات شهری و شهرداری این شهرستان نظافت نمیگردد، لجن فاضلاب در جوی ها، روان است تعدادی از کوچه ها اسفالت نیست و در فصل زمستان عبور و مرور بسیار دشوار می شود در تابستان نیز گردوغبار حاصله سلامتی مردم را بمخاطره می اندازد. در بعضی از نقاط شهر نیز جمع آوری زباله گونه ای است که تماشای صحنه های آن مشمئز کننده است. در امر مبارزه با گرانی و کم فروشی، فعالیت چشمگیری از طرف اتاق اصناف این شهرستان مشاهده نمیگردد.

مدتی قبل اداره راهنمائی و رانندگی این شهرستان با صرف هزینه قابل ملاحظه ای (البته برای اینکه کمکی به ترافیک این شهرستان بشود) در فلکه (یادبود) این شهرستان چراغ راهنمائی نصب نمود ولی گویا این چراغ حکم «دکور» را یافته و کار مثبتی انجام نمیدهد، فقط هر چند وقت یکبار مسئولین اداره راهنمائی و رانندگی طی مراسم خاصی آنرا غبار روبی میکنند. در شهرستان لاهیجان تعدادی تاکسی وجود دارد که بنظر میاید هر لحظه راننده جدیدی پشت فرمان است. اولا رانندگان از بردن مسافر به نقاط کمی دور خودداری نمودو و با بهانه های مختلف به مسافرین جواب سربالا میدهند. اغلب وقت ها «مسافر در انتظار تاکسی» باید پیاده راهی منزل یا محل کار خود شود (البته مسئولین اداره راهنمائی و رانندگی آگاهی کامل در این زمینه دارند) در این شهرستان تعدادی اتومبیل سواری (نمره کرایه) و مینی بوس وجود دارد که از ایستگاههای مربوط بخود مسافرین را به نقاط مورد نظر (شهرهای مجاور) می برند اگر ظرفیت سواری ها حداکثر ۵ نفر باشد تعداد ۷ تا ۸ نفر سوار مینمایند و اگر حداکثر ظرفیت مینی بوس ۱۶ نفر باشد بین ۲۵ تا ۳۰ نفر مسافر سوار می کنند.

«لاهیجان» مشکلات دیگری نیز دارد که گفتن آن بعلت طول کلام موردی ندارد و فقط توجه مقامات مسئول را باین نکته جلب میکنم که به خواسته های مردم رسیدگی نمائید تا جلوی مهاجرت بی رویه گرفته شود.

محمد نیرومندی

بازرس ویژه شهری

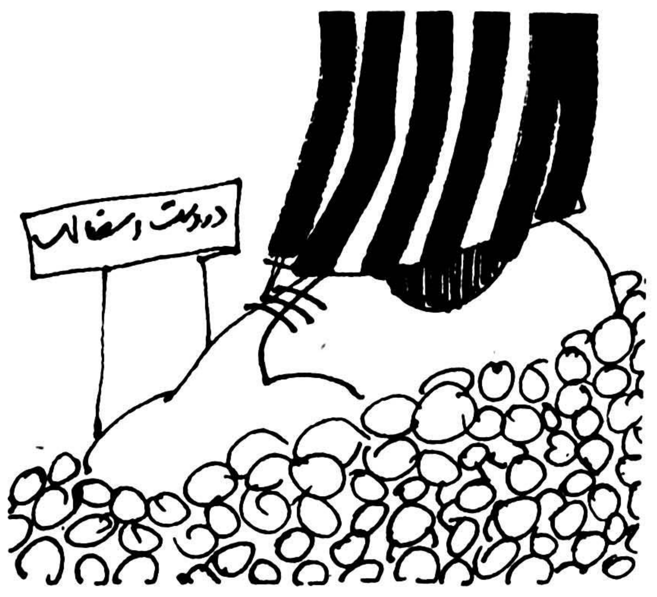

خراب کردن چه آسان

مثل اینکه سازمان آب و برق و شهرداری مهاباد با هم عهد کرده‌اند که یکی زمستان تعویض لوله های آب شهر را آغاز کند و دیگری پائیز فاضل آب شهر را بیرون ببرد، هنوز اولی درست نشده دومی دست بکار میشود! بیش از پنج ماه است خیابان شاهپور که طول آن حدود پانصد متر است برای کانال کشی حفر شد که در این مدت خیابان بکلی بسته بود در اواسط بهمن ماه هم برای تامین آب مشروب مهاباد سازمان مربوطه کلنگ خراب کردن خیابان جام جم را بر سطح آسفالت آن کوبید! که معلوم نیست چه وقت بحال اول برگردد، حالا چرا در زمستان، هنوز برای خیلی ها معلوم نیست، شاید برای این ادارات بهترین فصل کار پائیز و زمستان است!

سلطان محمودی

ولگردهای حاشیه نشین

در حاشیه‌ی بعضی از خیابانهای تهران بویژه خیابانهای جنوبی شهر جوانانی را میبینیم که چند تا چندتا بدون هدف و بصورت گروههای بیکار گرد هم جمع میشوند و با شوخیهای خارج از ادب و ردوبدل کردن سخنان رکیک وقت کشی میکنند، این افراد هیچگونه حقی برای دیگران قایل نیستند و با ایستادن در وسط پیاده روهای باریک موجب سد معبر میشوند و اگر بعلت تراکم وسائط موتوری زن و یا دختری نتوانست راه خود را کج کند، ناچار باید بسختی و احیانا شنیدن چند متلک از میان این جماعت بیکار و مزاحم عبور کند.

به سخن دیگر چنین جوانانی زندگی انگل وار خود را از راه تحمیل بحقوق دیگران و احتمالا کارهای خلاف قانون از قبیل دزدی، باج خواهی، مرعوب ساختن مردم ساده و اخاذی از آنها، خرید و فروش مواد مخدر، جیب بری و غیره تامین میکنند، و یا اینکه هیچ شغل یا کار آبرومندی را قبول نمیکنند همواره از بهترین خوراکها و شیک ترین لباسها و بالاخره گرانترین تفریحات و خوش گذرانیها محظوظ و برخوردارند.

با نگرش باینکه میهن ما سخت به نیروی انسانی محتاج است پیشنهاد میکنم مقام های مسئول نسبت به شناسائی این قبیل افراد اقدام کنند تا جامعه‌ی ما از وجود این بیکاره ها رهائی یابد و خوی راحت طلبی و عدم قبول مسئولیت از وجودشان رخت بربندد.

پیداست پس از بازسازی فکری و ایجاد حس قبول مسئولیت در بین آنها، میتوان این سرمایه های بازیافته را به بازار کار گسیل داشت.

شهرام شریفی

قبض جریمه وحکایت شتر نقاره خانه!

غلامحسین اخوان

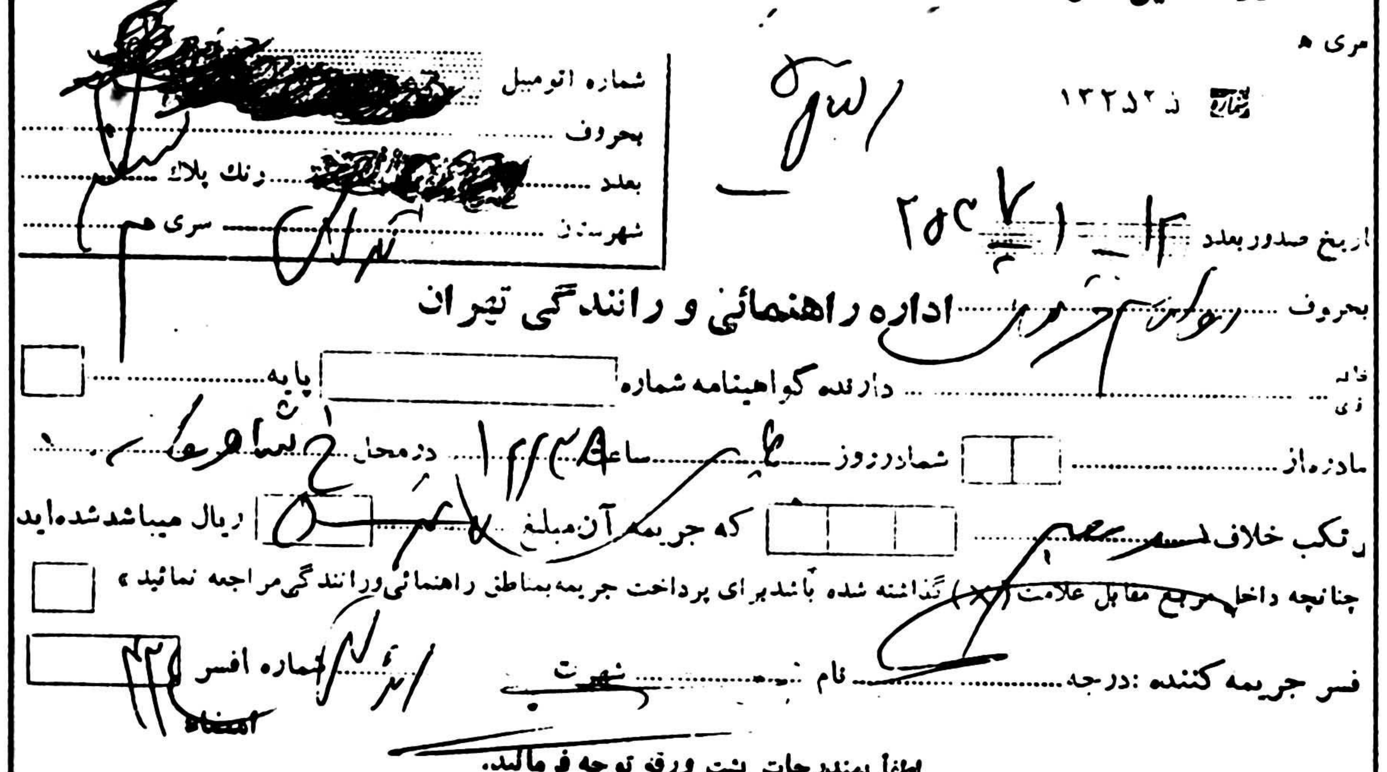
سری ه
شماره ۱۳۲۵۲ ذ
شماره اتومبیل
بحروف
بعدد ... رنگ پلاک ... سری هم
شهرستان
تاریخ صدور بعدد ۲۵۳۷/۱/۱۴
بحروف
اداره راهنمائی و رانندگی تهران
دارنده گواهینامه شماره ... پایه
شماره روز ... ساعت ۱۲:۴۸ ... در محل
مرتکب خلاف ... که جریمه آن مبلغ ... ریال میباشد شده اید
چنانچه داخل مربع مقابل علامت (×) گذاشته شده باشد برای پرداخت جریمه بمناطق راهنمائی ورانندگی مراجعه نمائید»
افسر جریمه کننده: درجه ... نام ... شماره افسر ... امضاء

لطفاً بمندرجات پشت ورقه توجه فرمائید.

میهمانی ناخوانده به خانه دوستی رفت. میزبان طبق معمول، چند روزی به تیمار وی پرداخت و پذیرائی گرمی بعمل اورد. میهمان که جای خود نرم و غذای خویش گرم دیده بود، همچنان در آن خانه جا خوش کرد. میزبان که دید، ده روز، بیست روز و سی روز گذشت و میهمان خیال رفتن ندارد، شب هنگام با همسرش به رایزنی نشست که چه کلکی سوار کنند تا در لفافه به میهمان بفهمانند که زودتر شرش را از سر انها کم کند. بنا بر نقشه ای که کشیدند، بامداد انشب برسر سفره صبحانه، شوهر از همسرش ایراد گرفت که چرا استکان ها کثیف است! و در پی آن، چوب را برداشت و بجان زن افتاد. زن در حال گریه و زاری روی بمیهمان کرده و گفت، شما که یکماه است در منزل ما تشریف دارید و همین امروز و فردا از خانه ما میروید و بدی هم زیاد از ما دیده اید شما بگوئید این استکان ها کثیف است؟ میهمان که موضوع را دریافته بود گفت: اختیار دارید خانم، من که یکماه است در خانه شما هستم و تصمیم دارم یکماه دیگر هم اینجا بمانم واز شما هم بدی ندیده ام تصدیق میکنم که شما تمیزترین زن دنیا هستید! زن و شوهر نقشه خود را نقش بر اب دیدند، و فهمیدند که میهمان ناخوانده حالا حالا ها سایه اش را از سر آنها بر نمیگیرد! آنچه که بر جای ماند زخم ترکه بر تن زن بود و رنج میهمان بر جان هر دو!

＊＊＊

برای بهبود ترافیک تهران چاره ها اندیشیده شد. چاره هائی که همه بزیان اتومبیل دارتهرانی تمام شده، مانند مالیات سالانه، تابلوهای گوناگون اعصاب فرسا، و.... یکی از این چاره های بیچاره هم ایجاد گروه ضربت و جریمه کردن چپ و راست اتومبیل ها بود. با وجود اینکه در عمل ثابت شد که این «سولفات دوسود» هم نتوانست داروی درد ترافیک باشد. معهذا گویا باز دهی کار گروههای ضربت به مذاق مسئولین امر خوش آمده است، با اینکه یکبار هم علیاحضرت شهبانو در اینمورد راهنمائی فرمودند و نیز با اینکه رئیس راهنمائی و رانندگی در بدو جلوس برچیدن گروههای ضربت را اعلام کرد ولی نه تنها این گروهها بر چیده نشد که در برخی موارد با شدت عمل و ابعادی وسیعتر وارد میدان عمل گردید.

همانروزها طی مقاله ای خطاب به تیمسار شهرستانی نوشتم ـ گروههای ضربت هنوز هم ضربت می زند، که تقریبا اکنون هم پس از حدود ۷ ماه ناگزیرم بنویسم ـ گروه ضربت هنوز هنوز هم ضربت می زند! ـ گوئی این میهمان ناخوانده خیال ندارد سایه مرحمتش را از سر اتومبیلداران تهران کم کند و از آنها بدی هم ندیده است.

تحمل وجود این گروهها یکطرف، مشکلاتی که گاه و بیگاه اینان بوجود می آورند واقعا اعصاب شکن است،

آقای «ایکس» قبض جریمه ای را که عینا گراور شده و البته برای جلوگیری از عواقب، شماره اتومبیل روی قبض پاک شده در دست داشت و میگفت: حاضرم سوگند یاد کنم برگ جریمه در موقعیتی به اتومبیلم الصاق شده که بهیچوجه تخلف محسوب نمی شود. معهذا چون مبلغ کم بود ووقت و فرصت منهم اجازه پی گیری نمیداد و از سوئی میدانستم گوشی برای شنیدن اعتراضم وجود ندارد، برگ جریمه را به یکی ازشعبات بانک بردم تاجریمه تخلف نکرده را بپردازم. متصدی دریافت، با توجه باینکه علامت ضربدر هم نداشت از قبول آن امتناع ورزید. علت را پرسیدم، گفتند: چون مبلغ معلوم نیست و طوری نوشته شده که: ۵ ـ ۵۰ ـ ۵۰۰ ـ ۵۰۰۰ و تا ۵ میلیون ریال هم خوانده می شود. ما کدام مبلغ را از شما بگیریم؟ دیدم درست می گوید. با اینکه میدانم جریمه مربوط ۵۰۰ ریال است، ولی باید یکروز از کار و زندگیم دست بکشم، مرخصی بگیرم مبلغی نیز متضرر شوم تا به مرجعی مراجعه کنم و او تائید کند که مبلغ ۵۰۰ ریال در متن برگ جریمه نوشته شده. تازه نمیدانم آن مرجع کجا و چه کسی است. وسایل ارتباط جمعی تا آنجا که در قوه داشته اند بصورت جد و طنز نوشته اند ولی:

مولوی میگوید:

کودکی که حارس کشتی بدی ـ طبلکی در دفع مرغان می زدی
تا رمیدی مرغ از آن طبلک زکشت ـ کشت از مرغان سلامت می گذشت
چونکه سلطان شاه محمود کریم ـ برگذر زد آنطرف خیمه عظیم

خلاصه آنکه یکی از شتران سپاه سلطان محمود داخل مزرعه شد و چریدن و پایمال کردن آغاز کرد. کودک برای رم دادن شتر نیز طبلک را می نواخت. کسی از آنجا رد می شد فریاد زد: آهن سرد مکوب، این شتر نقاره خانه است و چشم و گوشش از این صداها پر است.

خشایار یا خشیار؟

در ستون محافل و مجالس روزنامه اطلاعات شماره ۱۵۵۶۵ یکشنبه بیست و هشتم اسفند ماه ۲۵۳۶ در صفحه سوم قسمت گراور تابلوئی دیدم بنام کوی خشیارشا که پس از توصیف از شهردارها و اقدامات آنها وجهه تسمیه آنان، محفل نویس با فرستنده عکس تابلوی کوی خشیارشا هم عقیده شده و معتقد است که اسم این پادشاه هخامنشی خشایارشا است نه خشیارشا.

آقای محترم، من به مشخصات آن کسی که این نام و یا نامهای مشابه را بر کوی و برزنهای دیگر گذارده است کاری ندارم، ولی از نظر صحت املاء اسم پادشاه هخامنشی به قدیمی ترین نوشته ها و تاریخ ایران باستان (تالیف مرحوم مشیر الدوله حسن پیرنیا) چاپ یکم جلد یکم فصل پنجم صفحه ۶۹۸ مربوط به سلطنت خشیارشا که نام و نسب این پادشاه را معرفی کرده است مراجعه و عین نوشته مولف محترم فقید را که بنظر من کاملا مستند و دستخوش تمایلات شخصی نشده است مینویسم.

«نام این شاه را چنین نوشته اند: در کتیبه های خود او شاهان هخامنشی خشیارشا. بزبان شوشی (توضیح اینکه: حرف خ بحالت سکون تلفظ میشود) خشرشا. در نسخه بابلی کتیبه های هخامنشی خشی یرشی و در یکی از استوانه های بابلی خرشا ای شا. بزبان مصری خشی یرشی، در توریه (کتاب عزرا و استر و دانیال) اخش ورش هرودوت و دیودور و بعضی از مورخین دیگر یونانی کسرسس. ابوریحان بیرونی در آثار الباقیه (صفحه ۸۹).... و (در کتیبه های هخامنشی خشیارشا نوشته اند.) او پسر داریوش اول از آتش سا دختر کورش بزرگ بود که در ۳۵ سالگی ۴۸۶ ق.م به تخت سلطنت نشست».

البته فرستنده محترم عکس و همچنین آقای محفل نویس میتوانند پس از مطالعه این مدارک ایراد بر لغات لاتین زیر تابلو بگیرند که آن صحیح نوشته نشده و آن نیز میتواند هم وارد باشد و هم ناوارد زیرا منظور ذکر نام شاهنشاه هخامنشی بود برای عابر خارجی زبان. بنظر من بر فرستنده عکس ایرادی نیست کما اینکه بر نویسندگان کتابهای درسی جدید هم نمیتواند وارد باشد، ولی بر نویسندگان روزنامه محترم اطلاعات بخصوص محفل نویس میتواند این ایراد وارد شود که نام پادشاه هخامنشی را که هنوز چند سال از بزرگداشت تاریخ ۲۵۰۰ ساله آن نگذشته است و در طی دوران جشنهای شاهنشاهی کتابهای مفصلی در این مورد منتشر شد، از جمله تاریخ سه جلدی (تاریخ شاهنشاهی دو هزار و پانصد ساله ایران) از انتشارات شورای مرکزی جشنهای شاهنشاهی تالیف عباس پرویز که صرفنظر از تاریخ ایران باستان ذکر شده در بالا میتواند ملاک بررسی قرار گیرد، صحیح ننویسد یا با شخصی که باشتباه غلط املاء میکند همگام و همزبان باشد.

از زحمتی که در این مورد دادم معذرت میخواهم اگر تمایل داشته باشید میتوانید پاسخ فرستنده عکس را بفرستید یا در روزنامه برایش منتشر نمائید و یا هیچکدام

فرج جهانسوز

برنامه خوب هم هست

در بین مقالات مختلف همیشه مقالاتی که جنبه انتقاد داشته باشند نیز وجود دارد که البته انتقاد بجا نیز نقش سازنده ای در پیش برد هدف ها دارد و مسئولین را متوجه بسیاری از تنگناهائی که قبلا بآنها آگاهی نداشتند، می کند ـ اما اگر انتقاد میکنیم، چه خوب است که جنبه های مثبت و سازنده را هم در نظر بگیریم و مسئولین آن را تشویق کنیم، مثلا علی رغم بسیاری از برنامه های تلویزیونی که بنظر من زیاد خوشایند و آموزنده نیست، برنامه های خوبی نیز وجود دارند که انسان خسته بعد از کار روزانه میتواند با تماشای آن ساعتی احساس اسایش کند و بر معلوماتش افزوده گردد، من باب مثال: برنامه پاسخ چیست، برنامه ای سرگرم کننده است و در عین حال که هیجان لازم یک مسابقه خوب را دارد، از نظر محتوا نیز بسیار عالی است و البته اداره خوب مجری و تهیه کننده آن نیز به آن اضافه شده است.

پس چه خوب است این قبیل برنامه ها را که علاوه بر سرگرم ساختن مردم به معلومات و محفوظات انسان نیز آفزوده می شود بیشهر تهیه کنند

مشهد ـ نوین موسوی

نظریات کارمندان دولت در مورد قانون استخدام

تجدیدنظردرمقررات ارتقاء گروه کارمندان ضروری است

آقای محمد علی سیگارودی با ارسال نامه ای به روزنامه اطلاعات خواستار شده است که همزمان با تجدید نظر در لایحه نهائی قانون استخدام کشوری در مقررات مربوط به ارتقاء گروه کارمندان دولت در وزارتخانه ها و موسسات دولتی هم تجدید نظر بشود. آقای سیگارودی در دنباله نامه خود نوشته است: در حال حاضر اگر کارمندی در گروه ۸ شغلی و پایه ۶ استخدامی قرار داشته باشد و در ضمن موقع گرفتن ترفیع او نیز رسیده باشد و قرار باشد پایه استخدامیش ۷ بشود، چنانچه بخاطر موقعیت اداری گروه شغلی وی ارتقاء یابد و به گروه ۹ شغلی برود، دیگر از گرفتن یک پایه ترفیع استحقاقی محروم می شود و به ناچار باید دو سال دیگر منتظر گرفتن پایه باقی بماند.

بدین لحاظ پیشنهاد می شود که در مقررات ارتقاء گروه کارمندان دولت همزمان با تجدید نظر در لایحه نهائی قانون استخدام کشوری تجدید نظر بشود و ترتیبی اتخاذ گردد که ارتقاء گروه کارمندان عمودی باشد و کارمند در هر پایه ای که قرار دارد در گروه بالاتر نیز در همان پایه استخدامی قرار بگیرد.

گروهی از کارمندان انجمن بهداری و بهزیستی کازرون نیز با ارسال نامه ای به روزنامه اطلاعات خواستار این شده اند که در اصلاح لایحه نهائی قانون استخدام کشوری ترتیبی داده شود تا کارمندان انجمن های بهداری و بهزیستی از مزایای کامل قانونی استفاده کنند اقای ابوالفضل تفرشی و هفت نفر دیگر از کارمندان شهرداری زنجان ضمن ارسال نامه ای به روزنامه اطلاعات یک بام و دو هوا بودن مقررات اداری و استخدامی را متذکر شده اند و قید کرده اند اخیرا طرح طبقه بندی مشاغل در تمام شهرداری های کشور پیاده شده است و بدنبال اجرای این طرح برای کارمندان فوق العاده شغل بر قرار گردیده است، و در حال حاضر از فوق العاده شغل کارمندان کسور بازنشستگی کسر می شود، در حالیکه هنگام برقراری حقوق بازنشستگی این فوق العاده مورد محاسبه قرار نمی گیرد، لذا پیشنهاد می شود که همزمان با تجدید نظر در لایحه نهائی قانون استخدام کشوری ترتیبی اتخاذ گردد که یا فوق العاده های کارمندان در برقراری حقوق بازنشستگی انان مورد محاسبه قرار گیرد و یا اینکه از فوق العاده های کارمندان کشور برداشت نشود.

شهرداری یزد
آگهی مزایده

شماره ۳۰۹
تاریخ ۲۵۳۷/۱/۷

شهرداری یزد باستناد تصویب نامه مورخ ۳۶/۱۱/۱۱ انجمن شهر یزد کافه تریای پارک صفا را برای مدت یک سال از تاریخ عقد قرارداد از طریق مزایده باجاره واگذار مینماید.

۱ـ پیشنهاددهندگان باید مبلغ ۲۰۰۰۰/ ریال بعنوان سپرده بصندوق شهرداری پرداخت و قبض آن را ضمیمه پیشنهاد خود نمایند و تا ساعت ۹ صبح روز ۲۵۳۷/۱/۳۰ در پاکت لاک و مهر شده بدفتر شهرداری تسلیم و رسید آن را دریافت دارند.

۲ـ پیشنهادات رسیده باید روشن و صریح و با ذکر مبلغ کل اجاره یکسال نوشته شود. بهپیشنهادات مبهم و فاقد سپرده و همچنین پیشنهاداتیکه بعد از موعد مقرر برسد ترتیب اثر داده نخواهد شد.

۳ـ کمیسیون مزایده در ساعت ده صبح روز ۳۷/۱/۳۱ در دفتر معاون شهرداری تشکیل و حضور پیشنهاد دهندگان در جلسه مزایده آزاد و شهرداری در ردیا قبول کلیه پیشنهادات مختار است.

۴ـ حداقل اجاره سالیانه ۴۸۰۰۰۰/ ریال میباشد و برنده مزایده مکلف است پس از اخطار شهرداری در ظرف یک هفته برای عقد قرارداد بشهرداری مراجعه نماید و با پرداخت مبلغی معادل ۵٪ مبلغ مزایده بنام وجه الضمان قرارداد رسمی تنظیم نماید و در صورت عدم مراجعه سپرده اولیه بنفع شهرداری ضبط خواهد شد.

۵ـ برنده مزایده مکلف است کافه تریا را همه روزه دایر نگاهداشته و بنحو مطلوب از مشتریان خود پذیرائی نماید. در غیر اینصورت شهرداری به تجویز ماده ۱۸۶ قانون مدنی راسا حق فسخ مورد اجاره را با توجه بدستور ۱۸۷ قانون مزبور خواهد داشت.

۶ـ برنده مزایده نمیتواند منافع مورد اجاره را کلا یا جزئا یا بنحو اشاعه بغیر انتقال یا واگذار نماید و نیز حق اقدام به شغل دیگری نخواهد داشت.

۷ـ کلیه وسایل کافه تریا با نظر کارشناس بقیمت روز به برنده مزایده واگذار و بهای آن نقدا دریافت خواهد شد.

۸ـ حداقل سرقفلی برمبنای نظریه کارشناس ۸۵۰۰۰۰/ ریال میباشد.

۹ـ مخارج نشر آگهی بطور کلی و ثبت قرارداد و مالیات و عوارض بعهده برنده مزایده خواهد بود.

م الف ۴

شهردار یزد. صادقیان

موج اعتراض...

بقیه از صفحه ۲۰

هایمان که برایشان طبقه های مختلف تراشیده‌ایم از خواننده کوچه و بازار گرفته تا خواننده کاباره و....

فرشته جنابی: با جنجال مخالفم

من دنباله رو دیگران نیستم اینست که اصلا کاری به راهی که خانم تاییدی رفته است ندارم و این مسئله ارتباطی هم با راهی که من در پیش گرفته‌ام ندارد.

اصولا من اینگونه مسائل را نمی پذیرم چون به نظر من این حرفها خودش یک جور جنجال براه انداختن است چون که اگر بخواهیم واقعی فکر کنیم می بینیم در محیطی که ما زندگی می کنیم خیلی بعید بنظر می رسد که یک خانم هنرپیشه بیاید و بعنوان اعتراض بساط دل و جگرفروشی در خیابان براه بیاندازد، بنابراین خیلی راحت میشود حدس زد که این فقط راهی برای جنجال آفرینی است و منهم اصولا با جنجال مخالفم. خانم آذرشیوا هم یک زمانی میخواست جنجال آدامس فروشی خود را علم کند و اینکار را هم کرد اما چه نتیجه ای ازاینکار حاصل شد، هیچ جزاینکه او مجبور شد از سینما کناره بگیرد و حتی نتواند به بازی در فیلمهای خوب بپردازد و به کار خود ادامه دهد.

البته این راه سختی است که مادرپیش گرفته‌ایم، راهی که بحران های بسیاری در مسیر خود دارد اما اگر درست نگاه کنیم می بینیم حتی یک کارمند اداره هم در حیطه شغل خودش با چنین بحران هایی رودررو است، برای همین است که من برای این نوع جنجالها ارزشی قائل نیستم. خود من هم تا قبل از بازی در سریال «شراب خام» یا همین فیلمی که الان درحال بازی کردن درآن هستم لااقل دو یا سه سال با بیکاری دست بگریبان بودم و بی پولی کشیدم اما تحمل کردم. خب اینکار این مسائل را هم به دنبال دارد باید تحمل داشت و بیهوده هوو جنجال راه نینداخت چون که هرکه خربزه میخورد باید پای لرزش هم بنشیند.

ساسوله
SASOLE

ما چون بکار خود ایمان داریم کلیه محاسبات فنی و کامپیوتری را در اختیار شما قرار میدهیم زیرا ساسوله پیشرو محاسبات مدرن و صنعت جدید دنیای پیشرفته امروز است.
متخصصین ساسوله مشاور و راهنمای شما میباشند. با ما تماس بگیرید.

مارک ساسوله مهر اطمینان بر ساختمانهای پیش‌ساخته فولادی است تلفن ۶۵۱۸۱۴

آگهی تأسیس شرکت پس انداز و وام مسکن پاسارگاد

بانک رهنی ایران

در اجرای ماده ۵ قانون تشویق پس انداز مسکن مصوب ۲۵۲۶/۴/۱۰ و مقررات شرکتهای پس انداز و وام مسکن مصوب ۲۵۲۷/۹/۲۶ شورای پول و اعتبار تاسیس:

شرکت پس انداز و وام مسکن پاسارگاد

را درتهران اعلام مینماید..

سرمایه اولیه شرکت یک میلیارد و پانصدمیلیون ریال است که به یکصدوپنجاه هزار سهم ده هزارریالی تقسیم گردیده و یکصدو بیست هزار سهم آن توسط موسسین اولیه تعهد گردیده و سی هزار سهم دیگر به عموم متقاضیان عرضه میگردد.

متقاضیان خرید سهام این شرکت میتوانند همه روزه از روزشنبه ۲۵۳۷/۲/۲ تا پایان روز پنجشنبه ۲۵۳۷/۲/۲۱ برای خرید سهام و پرداخت نقدی بهای آن به ساختمان مرکزی بانک رهنی ایران اطاق ۱۰۶ مراجعه نمایند. حداکثرتعداد سهام واگذاری به هرخریدار یکصدسهم خواهد بود.

بیروت، نارنجکی که چاشنی آنرا کشیده‌اند

توطئه گران بین‌المللی، تلاش می کنند که همه نیرو های درونی این جامعه راخرد کنند

«ابوایاد» مرد شماره ۲ فلسطین: برای رسیدن به مقصود، باید از لبنان عبور کرد

گفت و گوی علیرضا میبدی با سر دبیرهای «الحوادث» «السفیر» و «لسوار»

چندی پیش درسفربه بیروت ـ این عروس عزادار ـ باسه مرد ازسه جناح به گفت وگونشستیم:

ـ آقای ولید عوض، مرد اول مجله «الحوادث» معتدل و میانه. نزدیک به جامعه مسلمان های لبنان.

ـ آقای اسعد المقدم، همه کاره روزنامه «السفیر»، نزدیک به جبهه امتناع، تند رو.

ـ آقای توسباط صاحب «لسوار» و منسوب به جناح کامیل شمعون، مسیحی راستگرا.

** این گفت و گو ها جداگانه بود، اما پرسش ها یکسان. ظاهرا هر سه حاضر به نشستن در اطراف یک میز نبودند، ولی ما، این گفت و شنودها را در قالب یک متن واحد، تنظیم کردیم...*

میبدی ـ آقایان! قبل از اینکه مسئله لبنان و اسرائیل را مطرح کنیم. قبل از اینکه به چندمین حمله اسرائیل علیه مواضع فلسطینی ها و مسلمانها در جنوب لبنان بپردازیم. قبل از اینکه مسائل گذرای سیاسی را عنوان سازیم، اجازه بدهید، در باره عمق قضایا سخنی بگوئیم و بپرسیم حقیقت کجاست؟ در بیروت سه میلیون نفری شما، که حالا دو میلیون نفر آن نیستند و به این سوی و آن سوی دنیا مهاجرت کرده اند، طبق یک محاسبه ساده سیصد و چهل حزب و دارو و دسته سیاسی فعالیت میکنند. و بیروت را به چاه ویل سیاست تبدیل کرده اند. هر کدام از این سازمانها دارای ارگانهای متعدد، شب نامه های متعدد، روزنامه های متعدد، واسطه های مطبوعاتی و پارلمانی متعدد و اسباب تبلیغاتی متعددند.

دیروز، گذرمان به دکه کتابفروشی و روزنامه فروشی یکی از اردوگاههای فلسطینی افتاد. این دکه نمایشگاه دو قرن آراء سیاسی جهان بود. از متون مارکسیستی گرفته تا بیانیه فلان حزب مهجور غیر لبنانی و قطعنامه های ماوراء راست.

دیوار های بیروت نیز گوئی پرده های یک سینمای چند بعدی شده است. سینمائی که در یک زمان شعار ها و پوستر هائی را نمایش میدهد که میان طیف ماوراء چپ، و ماوراء راست در نوسانند.

راستی حقیقت در لابلای کدامیک از این شعار ها، از این روزنامه ها و مجلات و شب نامه ها و پوستر های سیاسی پنهان است؟ چه کسی راست میگوید؟ ناصری ها؟ الفتح ها؟ مسیحی ها؟ مارونی ها؟ درزی ها؟فلسطینی ها؟ فلسطینی های طرفدار سوریه؟ فلسطینی های طرفدار لیبی؟ فلسطینی های جناح امتناع؟ کامیل شمعون؟ درزی های طرفدار جنبلاط؟ ساکنان خیابان حمرا؟ ساکنان مسلمان نشین بسطه؟ روزنامه الحوادث ؟ روزنامه السفیر؟ و و.....؟

مقدم (الفسیر) ـ «حقیقت لبنان»، حقیقت تضاد ها و جدالهای آن مورد پرسش یک نویسنده ایرانی قرار گرفته است. این پرسش فی‌نفسه مغتنم است علی الخصوص برای خود ما.

اگر به اوضاع اخیر لبنان نگاهی بیافکنید خواهید دید که تنها حقیقت نیست که ما بدنبال آن هستیم بلکه حقیقت حقیقت است

میبدی ـ حقیقت حقیقت؟ بعنوان یک روزنامه نگار نزدیک به جبهه امتناع لفت سازی میکنید؟

مقدم ـ همین جا دست نگهدارید...!

میبدی ـ آقای مقدم شما را همه کاره‌ی روزنامه السفیر میدانند. بعبارت دیگر مرد روزنامه‌ای که به جناح امتناع یک نوع نزدیکی پنهان و آشکار دارد. جناحی متعلق به دکتر جرج حبش..... شاید بهتر باشد بگویم «متمایل»

مقدم ـ .....من بعنوان «السفیر» و روزنامه «السفیر» با شما گفتگو نمی کنم بلکه از سوی شخص خودم..... اگر این شرط را می پذیرید میتوانیم با هم گفتگو کنیم در غیر اینصورت بهتر است قضیه را همین جا درز بگیریم.

میبدی ـ بسیار خوب! پس اجازه بدهید سئوالم را با عبارت دیگری طرح کنم: چیزی که نمیگذارد لبنان از وضع بحرانی نجات یابد ترافیک سیاسی است. ما هم در اختلال این ترافیک سهمی داریم.

مقدم ـ شاید..... ولی بگذارید یک تقسیم بندی ساده از مسائل، مقابل شما بگذارم چون لبنان، یک مسئله منفرد نیست. بلکه ترکیبی از مسائل است. این مسائل عبارتند از:

۱ ـ مشکل لبنانی (در گیری انسان لبنانی با انسان لبنانی)
۲ ـ مشکل لبنان ـ فلسطین
۳ ـ مشکل عرب ـ عرب
۴ ـ مشکل دخالت دولت ها در لبنان

بنابر این ملاحظه می کنید که برای یافتن حقیقت یا حقایق باید این مشکلات چهار گانه را از جمیع جهات مورد تجزیه و تحلیل قرار داد و گرنه یک برداشت واقعی بدست نخواهد آمد.

عوض (الحوادث) ـ ما در وضعی قرار داریم که تشخیص هر چیز حقیقی از غیر حقیقی دشوار است. این عارضه هر جنگ است. در ضمن فراموش نکنید که حقیقت را «تاریخ» کشف خواهد کرد. این درست که بیروت دچار سرسام مطبوعاتی است اما یادتان نرود که ما در یک دمکراسی زندگی میکنیم و حق اظهار بیان و اظهار استنتاج برای هر کس آزاد است.

میبدی ـ اما این دمکراسی سیاسی دارد متدرجا به یک دمکراسی وحشت تبدیل میشود. اغلب نشریات بیروت به جائی بستگی پیدا کرده اند و منابع مالی قوی ـ و بیشتر خارجی ـ از آنها پشتیبانی میکنند. فکر نمی کنید این گونه وابستگی ها باعث تشدید جنگ تبلیغاتی در بیروت شود؟ آنهم در جائی که نیاز به چاره اندیشی در باره پیچیدگیهای سیاسی و اجتماعی و اقتصادی از هر جای دیگری بیشتر است؟

عوض ـ طبیعی است. ما در جامعه‌ای زندگی میکنیم که تا گلو در تضاد های اجتماعی و مذهبی فرو رفته است. رسالت مطبوعات در چنین جامعه‌ای ساده کردن حل این تضاد هاست.

میبدی ـ اما بعنوان یک ناظر بی طرف بگویم که ظاهرا این رسالت اغلب فراموش شده است.

عوض ـ اما نه توسط همه‌ی مطبوعات

میبدی ـ من هم نگفتم «همه» عرض کردم « اغلب» مطبوعات

عوض ـ در اینصورت حرفتان را می پذیرم

میبدی ـ آقای توسباط شما «لسوار» فرانسوی زبان را تا چندی پیش در بیرون منتشر میکردید. نشریه‌ای وابسته به جناح شمعون. نظر شما در باره همه‌ی این مسائلی که گفته شد چیست؟

توسباط (لسوار) ـ اول بگویم که شما در«این راه به هیچ نتیجه‌ای نخواهید رسید.

میبدی ـ در کدام راه؟

توسباط ـ منظورم راه یافتن حقیقت است. این حقیقت را نمیتوان از لابلای روزنامه ها و مجلات و از این قبیل کشف کرد. چرا که اگر محتملا حقیقتی هم وجود داشته باشد طعمه سانسور میشود. «لسوار» نمونه یک شکار بزرگ است.

اما آنچه من میخواهم بگویم اینستکه در وضع موجود ما با دو واقعیت مواجه هستیم.

اول ـ جبهه مسیحیان مارونی

دوم ـ جبهه غیر مسیحیان مارونی

البته همین جا بگویم که من جبهه دوم را بر خلاف دیگران جبهه اسلامی نمیدانم بلکه نام آنرا «جناح چپ گرایان لبنان» میگذارم.

میبدی ـ باین ترتیب هر غیر مسیحی مارونی باعتقاد شما یک عنصر نامطلوب چپ گراست

توسباط ـ حقیقت را بخواهید بله! جبهه مارونی یا بعبارت بهتر جبهه مسیحیان مارونی، شباهتی به قوم یهود برده است. آنها در جبل لبنان منطقه کوچکی دارند و همه تلاش و مبارزه شان اینستکه این قطعه خاک خدا را برای خود نگاهدارند.

میبدی ـ و اگر ضرورت داشت (منظورم ضرورت حفظ این جبل است) حاضرند در این راه با شیطان هم همدست و هم پیمان شوند؟

توسباط ـ بله

میبدی ـ حتی با اسرائیل؟

توسباط ـ بله حتی با اسرائیل

میبدی ـ خب میگفتید!

توسباط ـ جبهه چپ گرایان هم تکلیفش دستکم در حال حاضر روشن است. اما... اما آنچه در خلال اوضاع پس از جنگ بر همه ثابت شده است اینکه: همه، اعم از چپ و راست، مارونی و مسلمان به این حقیقت رسیده اند که برای «بقاء» راهی جز همزیستی نیست. تازمانیکه ملت لبنان برای ایجاد یکپارچگی نکوشد، شیطان نیز از حضور خود دست نخواهد کشید. حمله به جنوب معنایش تنها «حمله» نیست بلکه معنای دیگری نیز دارد و آن اینکه درگیری های اجتماعی ـ مذهبی داخلی اوج بیشتری پیدا کرده است.

میبدی ـ آقایان! جنگ قالب جدیدی به مطبوعات لبنان داده است. ما در لبنان با یک نوع ژورنالیسم رزمی روبرو هستیم.

توسباط ـ جنگ نشریه لسوار را از من گرفت برای احیاء آن باید منتظر صلح بود.

عوض ـ میدانید که در زمان جنگ ساختمان و تاسیسات «الحوادث» بار ها مورد حمله‌ی مردان مسلح قرار گرفت...

میبدی ـ صریح باشید بگوئید فلسطینی ها

عوض ـ ما با فلسطینی ها دوست هستیم.

میبدی ـ اما همیشه معتقد بوده اید که آنها باعث جنگهای لبنان شده اند.

عوض ـ نه «آنها»، «دخالت» آنها

مقدم ـ چه دخالتی؟ بعضی از محافل لبنان و محافل شناخته شده بین‌المللی، عکس العمل های فلسطینی ها را در جنوب لبنان، بحساب دخالت آنها میگذارند. آیا دفاع از زندگی وعکس العمل تسبت به یورش های اسرائیل «دخالت» است؟

توسباط ـ البته که آنها در اوضاع سیاسی لبنان دخالت می کنند. تازه اگر هم دخالت نمیکردند ما همچنان بر سر حرف خود بودیم.

ولید عوض مرد اول «الحوادث»: همین سرسام مطبوعاتی ، نشانه دموکراسی است.

میبدی ـ چه حرفی؟

توسباط ـ که آنها باید لبنان را ترک کنند. اگر آنها برای حق می جنگند، حق شان در جای دیگریست نه در لبنان

میبدی ـ آقای عوض، فکر می کنید متهم شماره یک جنگهای لبنان کیست یا چیست؟

عوض ـ متهم شماره یک ثروت و اشرافیت است. لبنان ما لبنان ۵ در صد است.

لبنان ۵ در صد لبنانی است که ۵ در صد مردم نود و پنج در صد امکانات اجتماعی، امتیازات سیاسی و آس های اقتصادی را در دست دارند و ۹۵ در صد مردم صرفا با ۵ در صد امکانات به این قمار تاریخی دعوت شده اند.

مقدم ـ لبنان یک آزمایشگاه بود وهنوز هم یک آزمایشگاه بین المللی است.

رو در روئی فقر و ثروت یک روی سکه است... میخواهم بگویم که مادر لبنان با چند متهم مواجه هستیم نه با یک متهم خاص.

وقتی یک کشور کوچک مثل لبنان به یک آزمایشگاه جهانی تبدیل شد توطئه چین های بین المللی کوشیدند که همه‌ی نیرو های درونی این جامعه را خرد و تحقیر کنند و همینطور هم شد.

میدانید! لبنان از تناقضات مذهبی شکایت داشت. لبنان از تضاد های اجتماعی مینالید. لبنان از یک دمکراسی متشنج یا بقول شما یک دمکراسی خوف و توحش میلرزید. لبنان آنزمان از داشتن دولتی شکایت داشت که آن دولت، خیمه شب بازی و داد و ستد های زیر پرده بین المللی را درک نمیکرد. بنا بر این لبنان به دیگ بخار تبدیل شده بود که اگر همیه های دیگری زیر آن قرار میگرفت، در جا میترکید و قبل از هر چیز هیئت حاکمه لبنان را از هم متلاشی میکرد.

برای آنکه از این انفجار جلوگیری کنند، ساده ترین راه را انتخاب کردند و آن تارو مار کردن فلسطینی ها بود. جنبش مقاومت فلسطین را تضعیف کردند. «معروف سعد» را کشتند و بدنبال او دیگران را نیز جزغاله کردند.

میبدی ـ و بعد؟

مقدم ـ بعد از این حوادث انواع سلاحها بسوی لبنان سرازیر شد. لبنانی که مردمش بداشتن سلاحهای کوچک معروف بودند رفتند تا صاحب موشک و خمپاره شوند. دولت سابق بجای اینکه آبی بر آتش بریزد خود آتش بیار معرکه شد، در مقابل فلسطینی ها جبهه گرفت. اسلحه به مسیحیان داد. هارونی ها را بر ضد مسلمانان تحریک کرد و یک دلال تمام عیار حادثه شد.

توسباط ـ این دولت سابق نبود، که آتش بیار معرکه شد، این چپ گرایان بودند که اقتدار دولت را پایمال کردند.

مقدم ـ این یک ادعای بی اساس است. آنچه جنگ لبنان را دامن زد، سیاست های ارتجاعی، و فساد دولت پیشین بود، باضافه فقر توده های مردم، باضافه. احساس فریب خوردگی مسلمانان با ضافه احساس نا امنی میان مسیحیان و خاصه مارونی ها، و باضافه ترس مسیحیان از احتمال نابودی امتیازات بی حد و حصری که از زمان استقلال، بانان داده شده بود.

اسعد مقدم، همه کاره «السفیر»: بیروت پرتاب شده است، نمی بینید؟!

ولی با اراده میتوان در ساختن آینده سهم داشت.

میبدی ـ اما ظاهرا اراده نیروهای خارجی در لبنان بیش از اراده ملی است چراکه میان ملت اتحادی نیست تا اراده مشترکی باشد.

عوض ـ پس شما این مبارزه ها را انکار میکنید؟ مبارزه ای که توسط توده های مردم زحمتکش و فقیر لبنان علیه اراده خارجی بکار افتاده است. فکر می کنید فرانسه در ۱۹۴۳ نمیخواست برای همیشه در لبنان باقی بماند و هر دو کشور یعنی سوریه و لبنان را تحت مدیریت استعماری خود داشته باشد. اگر می بینید استعمار فرانسه نتوانست دراین نقطه ازجهان به حیات ادامه دهد بخاطر حضور اراده مردم بود. فقط برای نمونه بگویم که در شهر طرابلس، سیزده مبارز خود را زیرچرخهای یک تانک انداختند تا از عبور آن جلوگیری کنند.

میبدی ـ درحالیکه درطول دوسال شما بیش از صدهزار کشته داشته‌اید. آیا برای قربانی دادن بس نیست.

مقدم ـ ملت لبنان، و خاصه مسلمانان، حاضرند از خود فداکاری ها و همدردی های بیشتری نسبت به فلسطینی ها نشان دهند.

توسباط ـ آنچه که لبنان ازدست داد کافی است. ما دیگر حاضر به تکرار تاریخ نیستیم.

عوض ـ قربانیان ما قربانیان یک جنگ داخلی بودند.

میبدی ـ که ایادی استعمار هم در آن حضور داشتند.

عوض ـ بله... چون آن ها مساعدترین فرصت را برای ایجاد آشوب و بلوا پیدا کرده بودند. همین امروز بود که حافظ اسد اعلام کرد آنچه در لبنان اتفاق افتاد دست پخت اسرائیل بود.

میبدی ـ که درضمن خود شماها هم گاهی، هیمه‌ای در اجاق آن میگذاشتید. بگذارید به کلام کوتاهی از «عبدالوهاب البیاتی» شاعر عرب اشاره کنم که گفت «لبنان قربانی خصومت های اعراب با یکدیگر و مجادله های بین المللی است»

عوض ـ بگذارید منهم به سخنان اخیر نخست وزیرلبنان در کنفرانس سندیکای مطبوعات عرب استناد کنم که گفت «لبنان قربانی خصومت های اعراب با یکدیگر و مجادله های بین المللی است»

عوض ـ بگذارید منهم به سخنان اخیر نخست وزیر لبنان در کنفرانس سندیکای مطبوعات عرب استناد کنم که گفت «اگر جنگ با عرب ها و بدست عرب ها نبود اسرائیل هیچگاه نمیتوانست، دخالتی این چنین آشکار در لبنان داشته باشد، و رژیمهای عربی نیز هیچوقت نمی توانستند لبنان را عرصه خصومت های خود کنند.»

میبدی ـ جنگ داخلی لبنان صدمه و آسیب زیادی را به بورژوازی بزرگ بیروت وارد کرد. نگاهی کافی است تا این ادعا را تائید کند: کارخانه های تعطیل شده. ثروت ها و بانک های غارت شده... هتل های عظیم متروک...

عوض ـ روش منفی آنها، مسبب این زیان های سنگین بود.

میبدی ـ در همه بررسی هائی که کردم باین نتیجه رسیدم که لبنان نارنجکی است که چاشنی آنرا کشیده‌اند و شما هیچ چاره‌ای ندارید مگر آنرا پرتاب کنید.

عوض ـ امیدوارم اینطور نباشد، چون دراینصورت چیزی پس ازاین انفجار باقی نخواهد ماند.

توسباط ـ نه آقای میبدی! لبنان نارنجکی است که پرتاپ شده است آیا شما صدای انفجارش را تابحال نشنیده‌اید؟

مقدم ـ درصورت لزوم آنرا پرتاپ خواهیم کرد: بسوی دشمنان فلسطین.

میبدی ـ برای چاره جوئی و احیاء اتحاد و یکپارچگی ملی، به یک معماری دقیق و ظریف سیاسی احتیاج است. شما چطور دراین ولوله و همهمه‌ی مسلکی و مذهبی و ایدئولوژیک میخواهید راه چاره‌ای پیدا کنید؟ تازمانیکه همه نیروهای داخلی لبنان و جناح های متخاصم این کشور دست از مجادلات و ناسازگاریها و قهرهای پیاپی خود برندارند دولت سرکیس فرصتی برای تامل و گره گشائی پیدا نخواهد کرد.

عوض ـ اکثریت مردم لبنان که ازاین جنگ بیزار شده اند، پشت سر رئیس جمهوری خود ایستاده اند. دراین راه چشم ما و اکثریت مردم لبنان به حمایت و پشتیبانی جهان سوم است. ایران نیز باید دراین راه ما یاریای دهد اگر ایران در بازسازی جنوب لبنان شرکت کند و اگر کشورهای جهان سوم با حسن نیت به ترمیم خرابی ها و ویرانی های لبنان و خاصه بیروت بپردازند ما خواهیم توانست دریک زمان کوتاه آنچه را که از دست داده ایم دوباره بدست آوریم و ناسازگاریهای مذهبی را با عمل و کار سازنده از میان برداریم. اگر جهان سوم ما را بحال خود واگذارد، ، عوامل خارجی از جمله کمونیست ها که در جنگ لبنان، دخالت مستقیم و بی وقفه‌ای داشتند، بیش از پیش خواهند توانست با بهره گیری از مشکلات داخلی و ضعف های ناشی از فقر و بی پولی دمار از درخواهد آورد.

مقدم ـ ما از کشور های مسلمان هیچ توقعی جز حمایت معنوی نداریم. چون آنها درگیر مشکلات داخلی خویشند. اما چشم انتظاریم که ایران با بهره گیری از دوستی با غرب، اسرائیل را وادارد که از سرزمین های اشغالی عقب نشینی کند.

میبدی ـ قطعنامه های سازمان ملل در این زمینه، همواره مورد حمایت و پشتیبانی ایران بوده است.

مقدم ـ .... و اما در مورد کشور های عربی. کشور های عرب بعد از جنگ ۷۳ کلیه آس ها را در اختیار امریکا گذاشتند، حال آنکه آنها می دانستند امریکا هیچوقت اسرائیل را بنفع اعراب از دست نخواهد داد. از این رو در بین سازمان کشور های عرب درگیری هائی ظهور کرد چون آنها به یک دو راهی رسیده بودند: راه حل امریکائی

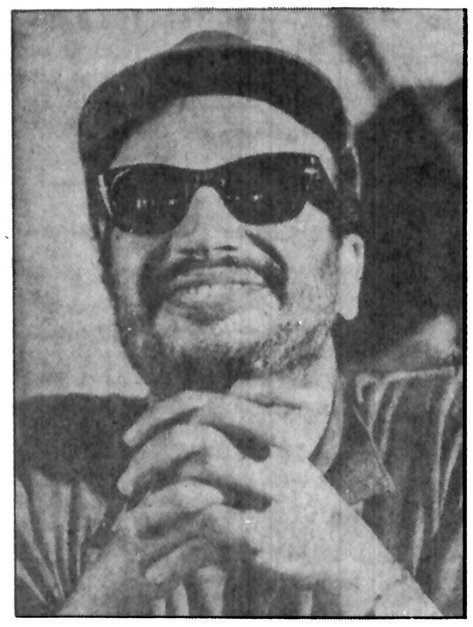

یاسرعرفات، رهبر سازمان آزادی بخش فلسطین

میبدی ـ و شما آقای توسباط! راستی این جنگ فقر و ثروت بود، که جنگ سیاسی ونظامی لبنان را آفرید؟

توسباط ـ نه... جنگ طبقاتی بمفهوم مارکسیستی آن نبود که بحران لبنان را ساخت.

در لبنان چیزی بنام طبقه محتاج وجود ندارد.

میبدی ـ ظاهرا شما هنوز منطقه جنوب و مناطق مسلمان نشین لبنان را ندیده اید؟

توسباط ـ چرا دیده ام. اگر به منطقه «جبل» بروید یا طول ساحل مدیترانه‌ای لبنان را طی کنید خواهید دید که همه‌ی مردم زمین و آب و دامی برای زندگی دارند.

عوض ـ اگر آنها زمین و آب و دام دارند، پنج در صد از مردم که قشر ممتاز و حاکم را تشکیل میدهند، همه چیز را دارند.

توسباط ـ اما همین ۵ در صد، بخش عظیمی از مردم را در کنف حمایت و پشتیبانی خود قرار داده اند و مابقی، از تامین معاش خود عاجز نیستند.

میبدی ـ من بشخصه محتاجان بسیاری را دیده ام که از داشتن یک سر پناه عاجز بوده اند.

توسباط ـ اگر در لبنان با طواهر و مظاهری از فقر و محرومیت روبرو میشوید تعلقی به مردم لبنان ندارد. بلکه دقیقا مربوط به خارجیانی است که به لبنان مهاجرت کرده اند. مثلا فلسطینی ها. پس گناه از ما نیست. گناه فقر منقول است.

میبدی ـ فقری که بهر حال جز لاینفک مشکلات اجتماعی لبنان شده است؟

توسباط ـ سعی ما بر اینستکه «لبنان آینده، از این تنگنا ها تهی باشد.

میبدی ـ یک لبنان تجزیه شده؟ آیا منظورتان از لبنان آینده همین است؟

توسباط ـ نه منظورم این نیست. ما لبنان را یکپارچه میخواهیم.

میبدی ـ پس چرا مسیحیان ـ منظورم طرفداران شمعون است ـ خود را برای یک لبنان تجزیه شده آماده می کنند.

توسباط ـ این حقیقت ندارد.

میبدی ـ چطور حقیقت ندارد؟ شما حتی «فرودگاه» منطقه منسیحی نشین را آماده بهره برداری کرده‌اید تا درصورت واقعیت یافتن تقسیم لبنان بلافاصله بتوانید، با دنیا ارتباط برقرار کنید.

توسباط ـ این خود نوعی آمادگی برای روزهای مباداست.

میبدی ـ گیریم دست استعمار را باتیغ اراده و همت قطع کردید. گیریم بتدریج تعصب میان مردم را برانداختید. گیریم میان سیصدحزب و دارودسته سیاسی یک تفاهم ـ البته بعید ـ برقرار ساختید. وگیریم جمیع مطبوعات لبنان را که تعدادشان از پانصد نشریه بیشتر است به استخدام مصالح و منافع لبنان درآورید راستی تکلیف این ناهمسازی های طبقاتی چه میشود؟ چگونه میخواهید این قمار ناجور میان ۵ و ۹۵ درصد را به یک بازی شرافتمندانه تبدیل کنید؟

عوض ـ نمیدانم.. واقعا نمیدانم چطور. ولی لابد راه حل هائی هست. مهم برای مادر حال حاضر این است که نگذاریم لبنان کوچک به بهانه «مذهب» تجزیه شود. اولویت فعلا با این هدف است.

مقدم ـ تازمانیکه میزو منصب و مقام موروثی است نمیتوان راه به جائی برد. باعتقاد من برای حل بنیادی جامعه بغرنج ما، هیچ راهی جز برانداختن همه‌ی آن مشکلاتی که گفتم نیست.

میبدی ـ آقای توسباط شما را بعنوان یکی از هواداران «شمعون» می شناسند، آیا او هم باین تغییر و تحول ایمانی دارد.

توسباط ـ نه او بلکه همه جناح ها به این منطق رسیده‌اند.

میبدی ـ برای شکل دادن به یک «لبنان جدید» ـ و نه یک لبنان تقسیم شده ـ باید ظرف و قالب جدیدی را تدارک دید. قالب اقتصادی ـ سیاسی شما چیست؟

عوض ـ قالب همزیستی. این تنها ظرف تاریخی لبنان است.

توسباط ـ بحث کنونی جناح های لبنان فعلا در اطراف همین قالب دورمیزند و مطمئن باشید آب بالاخره مسیر خود را خواهد یافت.

میبدی ـ اکثریت اعتقاد دارند، که تا تضاد میان فقر و ثروت از بین نرود، آینده ممکن است باز بفکر تقسیم لبنان بیافتد.

مقدم ـ آینده در گرو حمایت از الیاس سرکیس است. سرکیس تا این لحظه که من کنار شما نشسته‌ام، نماینده همه‌ی مردم لبنان است.

میبدی ـ و شما آقای عوض! شما آینده را چطور می بینید؟

عوض ـ ویکتورهوگو با ناپلئون سوم دیداری داشت. ناپلئون دربین حرفهای خود گفت.

آقای هوگو آینده دردست من است.

هوگو معترضانه گفت

نه ارباب من! آینده دردست شما نیست آینده دردست خداست. هیچ بشری نمیتواند، بگوید اختیارات آینده دردست من است

توسباط ـ متهم اصلی جنبش فلسطین است

محتملا (نه الزاما) با منطق یک دولت یکسان نیست. در لبنان هم این احتمال بر اثر پاره‌ای رویداد های ضد فلسطینی به یقین تبدیل شد. همچنانکه در اسرائیل نیز چنین است.

در اسرائیل منطق رسمی و حکومتی اجازه نمی دهد که چیزی بنام «منطق» انقلاب خلق فلسطین وجود داشته باشد.

میبدی ـ البته عین همین درگیری نیز در پاره‌ای از کشور های عرب که فلسطینی ها بان روی آورده بودند. اتفاق افتاد

مقدم ـ بله... و از هم اینرو بود که فلسطینی ها به یک پایگاه تازه روی آوردند که لبنان بود.

توسباط ـ بله آنها به لبنان آمدند بدون آنکه حاکمیت آنرا صیانت کنند.

مقدم ـ هیچکس تردیدی ندارد که انقلاب مقاومت فلسطین، سعی کرد ملاحظات بیشتری نسبت به لبنان داشته باشد. ناگهان بنیاد همزیستی مذهبی در لبنان با بحران مواجه گردید که فلسطینی ها نیز از خشم آن در امان نماندند.

عوض ـ البته این را بگویم که ما اختلاف مذهبی نداشتیم و این اختلاف را برای ما بوجود آوردند. پیمان ۱۹۴۳ لبنان بر اساس تفاهم و همجواری همه ادیان و مذاهب رقم خورده است. برای نمونه بگویم که پیر جمایل رهبر مسیحی ها چندی پیش در یک گفتگوی رادیوئی اظهار داشت: برادران فلسطینی تا هنگامیکه وطن خود ومملکتشان را پایه گذاری کنند، مطابق اصول پیمان ۱۹۴۳ با ما خواهند بود.

میبدی ـ اما بسیاری از فلسطینی ها و مسلمانها می گویند که جمایل در عمل سیاسی، رفتاری خلاف این شعار را داشته است.

عوض ـ زیاد به این حرف ها توجه نکنید. چون خوب می دانید که در دعوا حلوا قسمت نمی کنند.

همین جمایل بار ها از منطقه مسیحی نشین به مناطق مسلمان نشین آمده است تا با رهبران اسلامی گفتگو کند و با مشورت آنها، شرائط لازم را برای از میان بردن اختلافها بوجود آورد.

میبدی ـ جمایل بدون واهمه در منطقه مسلمان نشین رفت و آمد می کند در حالیکه جنبلاط را درست در قلب زادگاه خود می کشتند.

عوض ـ بهتر است غیبت رفتگان را نکنیم. نگاه به گذشته دردناک لبنان، نگاه به یاس و نومیدی است. ما اگر بخواهیم هر روز بخاطر بزرگداشت یک شهید، یکساعت لباس سیاه بپوشیم، لبنان تا قرنهای آینده سیاهپوش خواهد بود.

میبدی ـ متشکرم آقایان!

گروه صنعتی بلّا
باهمکاری باتا اینترنشنال
بزرگترین تولیدکننده کفش در دنیا
نورث استار را معرفی می‌کند.

نورث استار، کفش اسپرت سال ۱۹۷۸ .
نورث استار، با رویه چرم وجیر وزیره پی. یو .
نورث استار، کفشی که درهنگام طراحی آن بفکر راحتی پای شما بوده ایم .
نورث استار، کفشی برای همهٔ وقتهای خوب .

Bata
Bata

درهمه فروشگاههای کفش بلا

LORD_B201

درحاشیه انتخاب تیمهای اعزامی کشتی

چرا جلسه کمیته فنی تشکیل نشد؟

گردهم‌آئی کمیته فنی فدراسیون کشتی برای شناسائی تیم‌های منتخب کشتی فرنگی در مسابقه‌های بین‌المللی طیاریالاز (ترکیه) و ابراهیم مصطفی (مصر) بدلیل غیبت رئیس فدراسیون که خارج از کشور بسر میبرد تشکیل نشد! و این جلسه به امروز ساعت ۳بعداز ظهر موکول شد.که بی‌تردیدتشکیل جلسه امروز هم مشروط به حضور رئیس فدراسیون‌خواهد بود و در صورت غیبت رئیس سرنوشت‌کشتی‌گیران معلق و نامعلوم باقی خواهد ماند!

توضیح این نکته ضروری است که مسابقه‌های‌بین‌المللی جام مطیار یالاز، از روز جمعه ۲۵ فروردینماه در شهرازمیر، ترکیه‌میشود وتیم ایران حداکثر تاروز چهارشنبه زمان باقی دارد که برای سفر آماده شود، یعنی کار تهیه بلیط و گذرنامه قهرمانان و اگر مشمولی در جمع منتخبین باشد همه وهمه مشکلات در همین چند روزه محدود باید انجام شود تازه این‌ها در شرائطی است که نفرات تیم اعزامی معرفی شده باشند.

ولی باهمه این دشواریها و این وقت محدود فدراسیون کشتی بدون نگرانی جلسه انتخاب تیم کشتی فرنگی را ۲۴ساعت بمهده تعویق انداخته تا باحضور رئیس فدراسیون تصمیمات لازم گرفته شود.

در اینجا این سئوال مطرح میشود که مگر رئیس‌فدراسیون حتی بیش از یک رای دارد که‌انتخاب یکتیم‌را بخاطر غیبت نامبرده بمهده تعویق میگذارند ؟

آیا دیگر اعضای کمیته فنی هم غایب بوده‌اند، یا آنها جز سیاهی لشکر نقشی ندارند؟ بنظر میرسدکمیته فنی‌فدراسیون کشتی با همه قدرت اجرائی ونامهای بزرگ وکوچکش قادر نیست در غیاب رئیس کمیته به تجزیه وتحلیل یک مسابقه‌و انتخاب ۱۰ کشتی‌گیر بپردازد، خاصه آنکه مسابقه‌ها تقریبا بدون‌حادثه سپری‌شد وهمه چیزقابل اندازه‌گیری استو اگر چنین نباشد بی‌تردید تمام نخها بسرانگشتان رئیس وصل میباشد!

بی‌خیالی فدراسیون کشتی این اندیشه را تقویت میکند که‌حتما نفرات‌تیم اعزامی‌از قبل‌همگی دستچین‌شده بودند کمسئولان فدراسیون بدون دلهره همه‌چیز رابه‌روزهای آخر سپرده‌اند وشاید تااین زمان مسئله تهیه گذرنامه وبلیط هم انجام شده باشد!

اگر واقعیت غیراز این‌تصور باشد، باشناختی که‌از گذشته داریم و مشکلات دست وپاگیری که همیشه پیش پای مسئولین دفتر امور مشترک فدراسیونها در هنگام این‌سفرها وجود داشته باید از هم‌اکنون از خیر این مسابقه‌ها گذشت وشاهد برجای ماندن تیم اعزامی بود.

زیرا مسابقات انتخابی جمعه به نقطه آخر رسیده است وفدراسیون به قهرمانان وزنهای دهگانه هشدار داده است که مدارک لازم را برای تهیه گذرنامه جمعی صبح شنبه (دیروز) بفدراسیون کشتی تحویل دهند، میدانیم در این شرائط جور کردن عکس و شناسنامه بفوریت امکان‌پذیر نیست و حداقل یک فرصت ۲۴ ساعته برای جور کردن این مدارک لازم است، از این گذشته بخاطر اینکه پاسپورت جمعی برای قهرمانان اعزامی گرفته میشود، کافی است مدارک یک تن نقص داشته باشد تاکار همگان معلق باقی بماند.

سوای این نکات براستی اگر قصد انتخاب همان مهره های اشنا بوده،چه نیازی‌به برگزاری مسابقه‌های مجدد‌داشتیم؟ آیا دلیل فدراسیون کشتی از انجام این مبارزات شناخت‌مهره های تازه‌تر نبوده؟ آیا این مهره‌های مستعد و درخشان همیشه باید در پس نامهای بزرگ درجا بزنند؟

آیا کارنامه مردانی که همین ماه گذشته در سفر شوروی وبلغارستان شرکت داشتند نباید پیش چشم مسئولین ورق بخورد، درست که در وزنهای سنگین نفراتی بجز همان انتخاب شدگان نداریم و در بازیهای آسیائی بوجود آنها نیاز مبرم داریم، ولی در سبک وزن همیشه شانس آزمایش بایستی‌برای نامدارها باقی بماند، اگرنه چه زمانی پلنگ‌کش‌ها، نظری‌ها بایستی آزمایش شوند؟

حالا بخاطر اینکه بازیهای آسیائی در پیش است این جوانان محکومند کهپشت خط‌باقی بمانند، حتما فرداهم مسابقه‌های جهانی ومسابقه‌های المپیک جائی برای این تازه واردان نیست؟ مگر نه‌اینکه مسابقات متعدد جوانان راآبدیده میکند واین فرصت را مسئولان باید در همین مسابقه‌های دوستانه به نورسیدگان بدهند تا آنان برای میدانهای بزرگتر ابدیده شوند؟

تاچه زمان باید از قنبری‌ها، نظافت دوست‌ها،تورانیان‌ها، مشتاقی‌ها و ... انتظار بهره‌وری داشت، روزی حکومت اینان‌به آخر میرسدو بحکم اجبار جوانان جای آنها را بایستی پرکنند، آیا فدراسیون کشتی این شانس رابجوانان میدهد؟ آیا کشتی‌گیری که در ماه گذشته در یک مسابقه بین‌المللی ۲بار باسه اخطاره شدن کنار رفته بازهم باید به آزمایش کشیده شود؟

مسلما در جلسه‌ای که امروز یافردا تشکیل خواهدشد فدراسیون کشتی، از رئیس گرفته تا فرد، فرد اعضای آن عنوان خواهند کرد: کمبراستی ما قصد داشتیم جوانان شایسته‌ای را که در این دوره خوش درخشیدند به ترکیه بفرستیم ولی بخاطر اینکه تهیه گذرنامه این تازه واردین در این یکی،دو روزه امکان‌پذیر نیست و تیم ما بایستی برای بامدادچهارشنبه راهی‌ترکیه‌شود. شانس‌جوانان رادرسفر های بعدی محفوظ خواهیم داشت!

اگر این پاسخ را قبول نداریم منتظر تصمیمات کمیته فنی فدراسیون کشتی باشید که امروز وفردا بگوش‌خواهد رسید؟

تورنمنت موتوسیکلت‌رانی پایتخت

«زهدی» بادو «قهرمانی» ستاره رقابت‌ها شد

«تورنمنت موتوسیکلت رانی» پایتخت که‌از سوی فدراسیون موتورسواری ایران برپا گردیده بود، با رقابت ۴۲ موتور سوار در مرحله نهائی برسر تصاحب عنوانهای اوج، درسه‌قسمت مسابقات برگزاری‌به‌آخربرده شد.

ضمن اینکه درسه‌مسابقه نهائی که‌در حضور تیمسار نادر جهانبانی دبیر کل سازمان ورزش در «کن» انجام‌گرفت، «جهانگیرزهدی» چهره موفق این ورزش با بدست اوردن دوعنوان از سه‌عنوان قهرمانی مسابقات، بهترین سیما را درصحنه دیدارها بنمایش گذارد.

«زهدی» که‌سوار‌برموتور «یاماها» در جدالها شرکت داشت ، دردوقسمت‌دیدار های «۲۵۰ سی‌سی» و«۴۰۰ سی سی» بالا تر از همه قرار گرفت ودرقسمت «۱۲۵سی‌سی» هم درشرایطی ازتصاحب مکان نخست محروم ماندکه آسیب تایر موتورش دلیل این ناکامی بود.

درمسابقه «۱۲۵ سی‌سی» قهرمانی به «محمد بادیه نشین» که عنوان کاپیتن تیم یاماها را دارد رسید که‌بدین ترتیب هرسه قهرمانی این دیدارها ازآن کروه تیم یاماها شد.

«زهدی»در «۲۵۰سی‌سی» درحالی قهرمان‌شدکه‌درطول مسیر ۲بار هم بزمین‌خورد، ولی باسرسختی به جدال ادامه داد و سریعتر از همه از خط پایان گذشت.

زهدی که باآن زمین خوردنها مشکل‌بنظر میرسید حتی بتواند درجمع سه‌نفر اول باشد اما با درخششی دلپذیر قهرمانی را بچنگ آورد.

گذشته از جوایزی که‌به چهره‌های موفق داده شد، درکنار مسئله مسابقه و تصاحب عنوان «بهترین شرکت کننده» از نظراخلاقی هم برگزیده گردید که‌این عنوان نصیب «علی پورمهر» شد ویکمجسمه «دوچرخه سوار» که‌از آلومینیوم‌ساخته شده بود به‌اوبعنوان «هدیه» رسید.

دیدارها درمسیری دشوار خاکی برگزار گردید که دشواری ان درعین حال‌از دلایل هیجان وجذب‌کنندگی مسابقه‌ها بود. درمنطقه‌ای از «کن» درمیان سنگ‌وخاک وشن باتعیین مسیر پیست طبیعی ایجاد گردیده بودکه رقابت ها درآنجا صورت گرفت.

درمسابقه‌های سه‌قسمت، درمرحله نهائی ۴۲ موتور سوار شرکت داشتند که برای هرقسمت ۱۴ موتور سوار جدال میکردند.

این تعداد درپی‌دیدارهای مقدماتی که‌۵شنبه گذشته انجام پذیرفت برای مرحله نهائی برگزیده شده بودند.

والیبال جام سوم پاسارگاد

«تراکتور» در بابل شگفتی‌ساز شد!

دخانیات از اصفهان باپیروزی بازگشت

«جام پاسارگاد» دیروز عصردربابل، مشهدو اصفهان سه فاتح، دیدارهای روز دوازدهم خودراشناخت که تراکتور سازی، راه‌آهن و دخانیات‌تهران فاتحین‌میدان ها بودند، ضمن اینکه امروز (یکشنبه) و چهارشنبه دو پیروزدیگر بجمع ایناب‌ملحق خواهندشد.

در سه‌بازی دیروز، تراکتورسازی با پیروزی در بابل مقابل مخابرات کاری سخت دور ازانتظار انجام دادند و این درحالی بودکه دخانیات تهران در اصفهان، ذوب‌آهن را مغلوب خود داشت.

«ذوب‌آهن» که پیش از عید درتهران ایرانا رامغلوب کرده بود ، در خانه ۱ـ۳ شکست را برابر دخانیات پذیرفت.

اما جلب‌کننده ترین‌نتیجه دیروز دربابل بدست آمدکه مخابرات پیشروی تماشا گرانش ۲ ـ۳ به میهمان تبریزیش باخت.

امروز تاج ـ دخانیات اصفهان درسالن بدمینتون امجدیه باهم دیدار میکنند وایرانا ولیفت تراکسازی تبریز چهارشنبه در تبریز مصاف خواهند داشت .

داور : عباس جلایر .داوری خوب . تماشاگر ۱۰۰۰ تن درآمد ۲۵۰۰ تومان . ارزش بازی ●●●

تراکتور سازی تبریز : حبیب طهوری «کاپیتن» (۳) محمد خاصریان (۳) اردشیر بذرافشان (۲) سعید امینی(۴) علی بهبودی(۱) باقرنصیرزاده (۱) محمد علی طهوری (۱) جمال نیلوفری (۳) رحیم فیروزی (۲) مربی : احد خواجه نصیری .

مخابرات مازندران:شکراله ملوکی «کاپیتن» (۱) ارژنگ مهار (۲) رمضان قاسمی (۳) اسماعیل پاکدامن (۳) قاسم مرآت (۳) حسن منصوری (۴) محمد عالی‌زاد (۳)فرزین سپهری (۱) ابراهیم‌جبن‌زاد (۱) عبدالرضا شرفی(۳) قاسم نائیجی (۱) مربی : حسن ذوالفقاری .

تراکتورسازان گیم اول را تا امتیاز ٤آسوده‌پیش‌تاختند، اما مخابرات با سود بردن‌از پاس‌های خوب و سریع منصوری و بازی‌جالب‌رمضان قاسمی ، نه تنهابه حریف‌رسد بلکه تیم تبریزی را در امتیاز ۱۲ جا گذاشتند و گیم را بردند .

مخابرات مازندران در گیم دوم با بازی خوب ارژنگ مهاجر و محمد عالی‌زادبازهم ۳ـ۷ از تراکتور جلوافتادند. اما کار خوب سعید امینی‌که از پاس‌هایخوب‌رحیم‌فیروزی سود می‌برد ، این تیم راپیش راند و بابلی‌ها را بتلافی گیم اول در امتیاز ۱۲ گذاشتند.

هردو تیم در گیم سوم تا امتیاز ۵ بالا آمدند و پس از آن این مخابرات بودکه‌روی درخشش مشرفی تازه وارد خود موفق شد تبریزی هارا با نتیجه ۹ـ۱۵ مغلوب کند.

مخابرات در گیم چهارم میتوانست خیلی‌راحت کار را یکسره کند زیرا وقتی به۱۴ رسیدند ، تراکتور سازان ۵ بودند همین یک امتیاز کافی بود تا پیروزی از آن بابلی‌ها گردد اما این تیم چنان دچار آشفتگی شد که‌تراکتورسازان خیلی راحت اما روی کارهای خوب سعید امینی خود رابه امتیاز ۱۶ رساند درحالی که مخابرات هنوز برای‌گرفتن‌یک امتیاز دیگر تلاش می‌کرد.

مخابرات در گیم پنجم در یک سردرگمی قرار گرفت و اگر چه موفق شد ٤ـ۸ جلو بیفتد اما تراکتورسازان اسب خود را زین کردند ودرحالی که حریف به ۱۰ رسیده‌بود، خود از مرز ۱۵گذشت. سعید امینی و محمد خامنه‌یان از بهترین‌های تبریز بودند .

راه‌آهن مشهد ۳ـ ساندیس رضائیه صفر

مشهد:شنبه نوزدهم فروردین ماه۳۷ ـ سالن والاحضرت رضا پهلوی (سومین دوره والیبال جام پاسارگاد ـ روز دزوادهم) راه‌آهن مشهد۳ (گیمها اول ۱۱ ـ ۱۵ دوم ۱۲ ـ ۱۵، سوم ۱ ـ ۱۵). ساندیس رضائیه صفر سرداور محمودکشفی. داور رضا عناصری .

«داوری: خوب». تماشاگر ۶۰۰ تن . درآمد؟ .

ارزش بازی ★ ★ ★

راه‌آهن مشهد: مسعود قاضی آذری (۳) حمید شائیکی (٤) اصغر هزور (٤) کاظم جلال‌نژاد (۳) محمد صادقی (۲) محسن جوان (٤) باقر سلیمان‌نژاد (۳) کاظم معین دربری (۲) مربی : امراله جعفری.

ساندیس رضائیه: رحیم‌قارصی (۲) رسول‌بنائی(۳) یحیی‌پلوری (۳) بهزاد نشوری (۲) ابراهیم وطن‌دوست(۲) ابراهیم قادر(۳)

مربی : صمدیان.

مشهدی‌هادر حالی‌با روحیه‌ای متزلزل وارد زمین شدند که‌باور نمیکردند بتوانند که حتی یکگیم بگیرند! زیرا محمد جوانشیر پر پرتجربه تیم و دوبار دیگر پرشر راه آهنی‌ها، فخار ومهدی‌ناطقی غیبت داشتند. اما راه‌آهنی‌ها با سرسختی خاص بازی را آغاز کردند و با پاس‌های خوب قاضی آذری و اسپکهای عالی شائیکی‌ابتدا صفرـ٤ جلوافتادند و بعد ۱۱ـ۱۵ گیم را بردند.

درگیم دوم‌راه‌آهن بازی‌بهتری ارائه داد، ودر ابتدا در حالیکه ۰ـ۳ پیش بودند، رسول بنائی وابراهیم قادر باارائه بازی‌جانب توانستند ساندیس راتا امتیاز ٤ بکشانند و راه‌آهن همچنان در امتیاز ۳ باقی ماند.

که راه‌آهن بهرحال این گیم را ۱۱ـ۱۵ بسود خود خاتمه داد. ساندیس درگیم سوم حرفی‌برای گفتن نداشت. مشهدی‌ها هرچه بردند، در زمین رضائیه خوابید و توپ برگشت نشد و بازی را ۱ـ۱۵ بردند.

تراکتورسازی تبریز ۳ مخابرات مازندران ۲

بابل : شنبه ۱۹ فروردین ماه ۳۷ سالن ورزشی رضا پهلوی (سومین دوره والیبال جام‌پاسارگاد ـ روزدوازدهم) تراکتورسازی تبریز۳ (گیمهای دوم ۱۲ـ۱۵ چهارم ۱۴ـ۱۶ پنجم ۱۰ـ۱۵) مخابرات مازندران ۲ (گیمهای اول ۱۲ ـ ۱۵ ـ سوم ۹ـ۱۵) . سر داور : رضا هدایتی .

دخانیات تهران ۳ ذوب‌آهن اصفهان ۱

اصفهان: شنبه ۱۹فروردین ماه ۳۷ ـ تالار ورزشی ۲۵ شهریور (سومین‌دوره‌والیبال جام پاسارگاد ـ روز دوازدهم) دخانیات تهران ۳ (گیمها دوم ۱۲ـ۱۵ سوم ۹ـ۱۵ چهارم ۱۶ـ۱۵) ذوب‌آهن اصفهان ۱ (گیم اول ۱۱ـ۱۵) سرداور : کاوه سرحدی ، داور: حسین علایی . داوری نامتعادل . تماشاگر ۱۵۰۰ تن .

دخانیات‌تهران: محمود‌دچاپچی «کاپیتن» (٤) علی موذن (٤) عزیزپرتوی (۲) نادرپاکرو (۲) بیژن کاظمی(۲) جاویدنجفی (۲) حمید فاضلی(۱) . مربی: حسن کرد.

ذوب اصفهان: رضا مددی(٤) حسن‌حسینی(٤) مرتضی‌معصوم‌ین (۳) احمد خلیفه سلطنی (۲) حسین پاکدل (۱) اصغر رزانی (۲) محمود محب (۲) سیدجلال سیدمیرزا (۱) هاشم صفائی‌پور (۱) مربی: حسین‌ورد.

بازی کسل‌کننده دخانیات‌تهران و ذوب‌آهن اصفهان هیچکس‌را راضی نکردوبا وجود دوساعت پیکار، ذوب‌آهن باارائه یکبازی ضعیف در خانه خود، بازی را به حریف سپرد. گرچه دخانیات هم نظم‌و آهنگی درست نداشت.

دخانیات تهران فقط یکبازیکن ذخیره داشت وآنهم حمیدفاضلی بود. گیم‌اول‌با برتری ذوب‌آهن توامبود. درخشش حسن‌حسینی و رضا مددی بازی را ۱۱ـ۱۵ بنفع آنان تمام کرد. در سه گیم بعد ذوب‌آهن بقدری بی‌نظم و بی‌میل ادامه داد که نتوانست‌از پس دخانیات ناهماهنگ برآید.

ناتاشا ۸٫۹۲ ثانیه در ۶۰متر

عصر دیروز دریک برنامه تمرینی رکوردگیری در استادیوم نصیری، «ناتاشا سلیمانی زاده» دونده تهرانی بادویدن ۶۰ متر با مانع در ۸٫۹۲ ثانیه حدنصاب قابل توجهی بدست آورد که‌در اندازه‌های آسیا نیز در خور اندازه‌گیری است.

لازم به توضیح است‌کدر ۶۰ متر از موادوهای داخل سالن میباشد ودیگر اینکه در ایران ماده‌ای شناخته شده وصاحب رکورد نیست وبا احوال زمان ۸٫۹۲ ثانیه‌که ناتاشا بدست آورده قابل بحث مینماید. ناتاشا در ۱۰۰ متر بامانع هم رکورد دار ایران است.

۹۰۰ دختر وپسر رشتی دویدند

رشت : به همت شورای ورزش استان‌گیلان، یکدوره مسابقه دو و میدانی برای نوجوانان ۸ تا ۱۲ ساله در رشت برگزار شد که بیش از ۹۰۰ دختر و پسر کوچولو دراین مسابقه‌هاشرکت‌نمودند.

دیدار کوچولو ها در ورزشگاه رضا پهلوی رشت‌با حضور رئیس فدراسیون دو و میدانی کشور انجام شدو مرتضی امینی دبیر شورای ورزش گیلان بهر خانواده‌ای کمیه ورزشگاه وارد شد یک شاخه گل هدیه کرد .

و این برنامه چنان مورد استقبال خانواده های رشتی قرار گرفت و گروه شرکت‌کنندگان بقدری زیاد بود که بیش از حد تصور مینمود و جالب اینکه‌گروه پزشکی‌مستقر در ورزشگاه نتوانست ازهمه شرکت کنندگان آزمایش‌پزشکی به عمل آورد و اجازه شرکت شان را در مسابقه بدهد، باین جهت فقط ۹۰۰ دختر و پسر اجازه شرکت در مسابقه را بدست آوردند . قراراست به مدت ٦ ماه‌هر هفته صبح‌جمعه چنین‌مسابقه‌ای‌درو رزشگاه رضا پهلوی رشت برگزارشود که بدون‌شک‌این اقدام‌شورای ورزش موردتوجه واستقبال خانواده‌های‌رشت قرارخواهد گرفت .

ضمنا از طرف بخش های خصوصی جوایزی به همه شرکت کنندگان داده شد .

«کاسموس» با۷گل شروع کرد

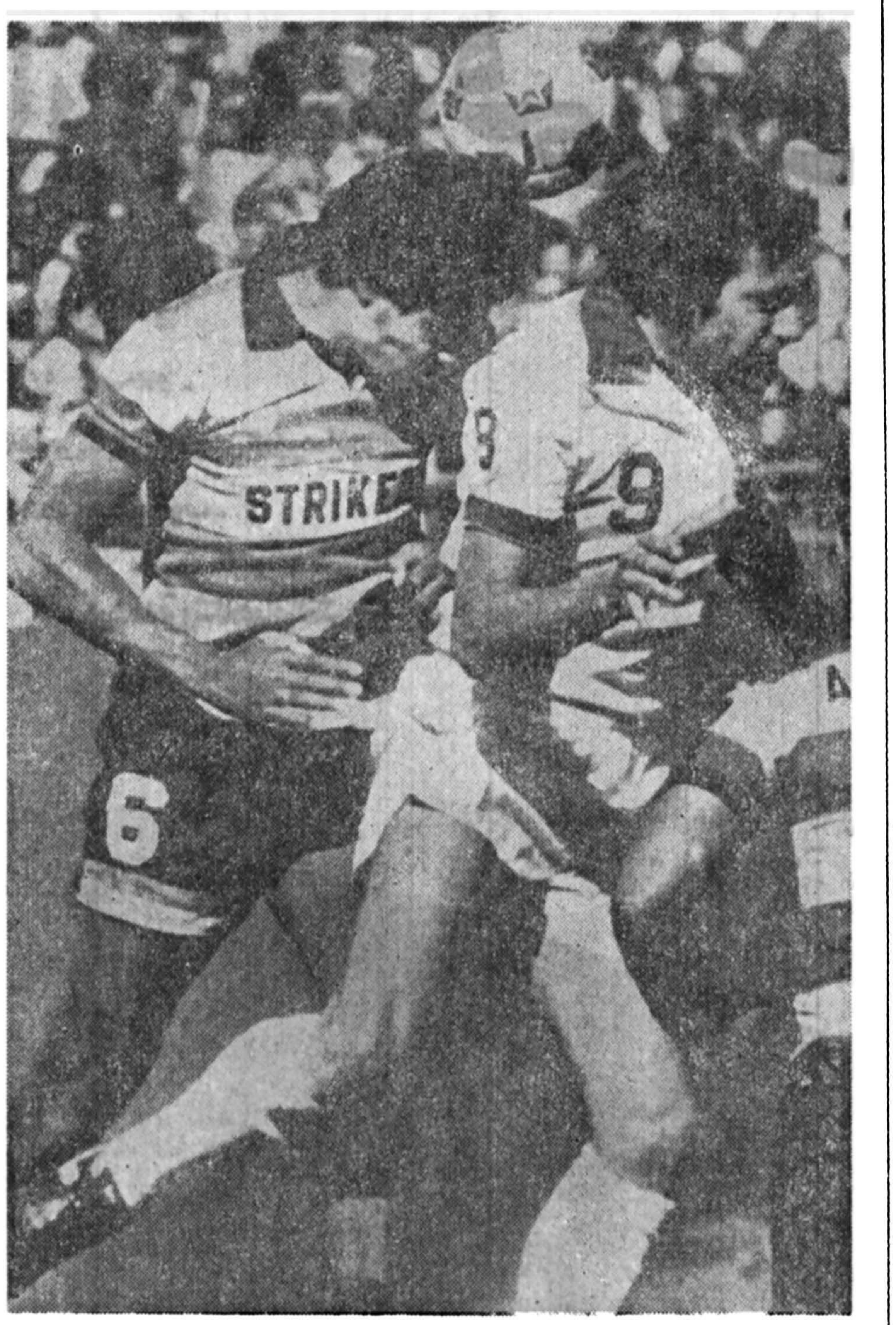

«فصل فوتبال» در آمریکای شمالی ، با برپائی «مسابقات جام قهرمانی باشگاه‌ها» آغاز گرفت .

آغازگر پیکارها تیم معروف «کاسموس» نیویورک و «فورت لاودریل» بودند که با «۷گل» ، پیش‌روی نزدیک به ۴۵۰۰۰ تماشاگر چرخ جام را براه انداختند .

کاسموس که برای بازی بخانه حریف رفته بود طول ۹۰ دقیقه دروازه «فورت» را بمباران کرد وبا ۷ گل‌فاتحانه میدان را ترک گفت .

«جورجیا کینالا» توپچی ایتالیائی تیم کاسموس با بثمر رسانیدن سه گل موفق‌ترین چهره میدان بود که اینجا هم او (شماره ۹ پیراهن سفید) هنگام درگیری‌با یکی‌ازمدافعین حریف دیده میشود .

درقوچان ورزش دختران‌راجدی نمیگیرند!

قوچان ـ چندتن‌از مربیان ورزش و دختران ورزشکار قوچانی ، در میزگرد ورزشی دنیای ورزش این شهرستان شرکت کردند و دربارهنیازها و مشکلاتی که راه ورزش دختران را سدکرده استبحث نمودند وراه‌حلهایی نیزارایه دادند .

زهرا خاکپور عضو تیم والیبال خراسان گفت، بطور کلی قوچان ازلحاظ امکانات ورزشی فقیر است و این فقر هنگامی مشهود می‌گردد که این شهر را با دیگر شهرها مقایسه کنیم . در این منطقه بواسطه داشتن آب و هوای سرد ، باید به بازیهای سالنی روی آورد ولی‌بلحاظ‌کمبود سالن همه ورزشکاران نمیتوانند به ورزش‌های‌مورد علاقه خود بپردازند ،باتوجه باینکه تنهاسالن‌ورزش قوچان اغلب بواسطه برگزاری جشن ها، امتحانات و اجتماعات مختلف ، اشغال میگردد . اما علیرغم این مسائل دیده می‌شود با همه این مشکلات و فراهم نبودن امکانات بازهم دختران قوچانی درمیدان‌های ورزشی مـدرخشند و در مسابقات قهرمانی خـراسان عنوان‌های فراوانی را بخود اختصاص میدهند .

فرزانه طاهرزاده قهرمان پرتابهای میدانی‌استان‌عنوان داشت : هستند دخترانی که عاشق دوومیدانی‌اند امابعلت نبودن محل تمرین و وسایل یا دست از علاقه خودنسبت به ورزش میشویند و یا برای تمرین به دبیرستانهای‌پسرانه پناه می‌برند که اینهم همیشه ممکن‌نیست، اصولا درقوچان ورزش دختران را بـه هیچ میشمرند .

ملیحه هودانلو عضو تیم هندبال خراسان گفت : اگـر میخواهید ورزش ما گسترش یابد باید تا قلب روستاهاپیش رفت .

وی نیز از نداشتن وسایل و امکانات ، همچنین دستکم گرفتن ورزش دختران‌قوچان مطالبی عنوان کرد و آن را عال عقب ماندگی ورزش این خطه دانست و افزود:ورزش دختران قوچان را جـدی نمیگیرند !

ملیحه یادگاریان قهرمـان پینگ‌پنگ دختران استان هم از بی‌توجهی مسئولان‌ورزش نسبت به امر ورزش دختران نالید و یادآوری کـرد بـه خواستهای‌ما توجهی‌نمیشود و همیشه چند روز قبل ازهر مسابقه‌ای تاریخ دیدارها بـما اطلاع میدهند ، که طی ایـن مدت اندک چگونه‌انتظاردارند خود را آماده سازیم .

عذرا نورصالحی مربـی ورزش دبیرستان‌های قوچان هم از کمبود وسایل و میدان های ورزشی برای دختـران گلایه کرد .

تـاریخ نقل و انتقالات‌بازیکنان بسکتبال اعلام شد

فدراسیون بسکتبال ایران اعلام داشت که تاریخ نقل و انتقالات بازیکنان باشگاه های ایران در گروه زنان ومردان از امروز (یکشنبه) تا ۲۰ اردیبهشت ماه ادامه خواهد داشت بازیکنان شهرستانی ملزم هستند استعفای خود را طی دو نسخه به هیئت های شهرستانی ارائه نمایند و فراموش نکنند که حتمااستعفا نامه خود رادریافت دارند.

ضمن‌این‌که، بازیکنان تهرانی نیزبرای تعویض‌باشگاه بایستی استعفانامه های خود را به هیت تهران برهند.

دیدار دو جانبه آمریکا ـ شوروی

روسها ۳ـ۷ پیروز شدند

پیروزی کشتی گیران شوروی در مسابقه‌های چهار جانبه‌جام‌جهانی تولیدو یکبار دیگر یکه‌تازی شورویها را در این ورزش نشان‌داد، هرچند که امریکا دور از نام های بزرگ و ملی‌پوش خودگام‌در راه این مسابقه‌ها گذارده بود ولی در مصافبا شوروی‌هاکه فقط ۳ تن از اعضای تیم‌ملی شرکت کننده در مسابقه های لوزان را با خود داشتند۳ـ۷ مغلوب شدند .

پیروزیهای امریکا در وزن های ۵۲ ـ ۸۲ و ۱۰۰ کیلو بدست آمد، درحالیکه‌شوروی در ۷ وزن دیگر به آسودگی از پس مهار رقبای امرکئی برآمد ، درپایان این دیدار ، روسها در «ویسکانسن» نیز دیدار با امریکائی‌ها بصورت تیم به تیم برگزار کردند که بازهم شوروی ۳ـ۷ پیروز بود .

تصویر اختصاصی از مسابقه های دوجانبه شوروی‌ـامریکا مربوط به دیدار کشتی‌گران ۶۸ کیلوی شوروی و امریکاست . که گایدار بیکف قهرمان سابق اروپا در مصاف با حریف امریکائی«آندی‌راین» او را با سگک به افت نزدیک کرده است .

گایدار بیکف‌که‌همین‌زمستان گذشته با پیروزی دربرابر محمود قشنگ مدال طلای‌جام تفلیس را برد و باردیگرخود را در جمع بزرگان روسی مطرح کرد .

نتایج کلی این دیدار به‌این شرح اعلام شد .

٤۸ کیلو : سرگئی‌کورنیلوف شوروی‌۵ـ۱٤بر بابدیکمون از امریکا پیروز شد .

۵۲ کیلو : جیم‌هاینس‌امرکا ٦ـ۱۳ بر آلکساندر ایوانف شوروی پیروز شد .

۵۷ کیلو : گورکن باغداساریان شوروی ۵ـ۵ بر جک ریوا از امریکا غلبه کرد .

٦۲کیلو : ساپاتولاآبسایدوف شوروی ۰ـ۱۸ بر کرایک هورسویل از امریکا پیروز شد .

٦۸ کیلو : گایدار بیکف از شوروی ۲ـ۸ بر آندی راین پیروز شد .

۷٤ کیلو : مولسان عبدل مسلم‌اوف شوروی ۵ـ۸ بر ویدشالاس امریکا غلبه کرد.

۸۲ کیلو : ران جلدی امریکا ۳ـ۱٤بر اولگ‌آلکسیف شوروی پیروزشد .

۹۰ کیلو : آناتولی پروکوپچوک شوروی ۵ـ۱۳ بر لورنت سوسل از امریکا غلبه کرد .

۱۰۰کیلو : راسل هکلسون از امریکا ۵ـ۷ بر ایلیا ماته‌از شوروی پیروز شد .

۱۰۰+کیلو : سسلان‌آندیف از شوروی با ضربه فنی در مدت ۲۹ر۵ثانیه‌برجان‌ولسون غلبه کرد.

چگونه «مات» میکنید؟

مسئله شماره ۳۰

سفید شروع و در ۲ حرکت مات میکند

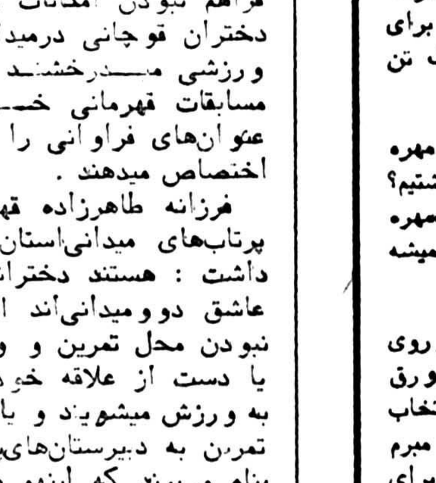

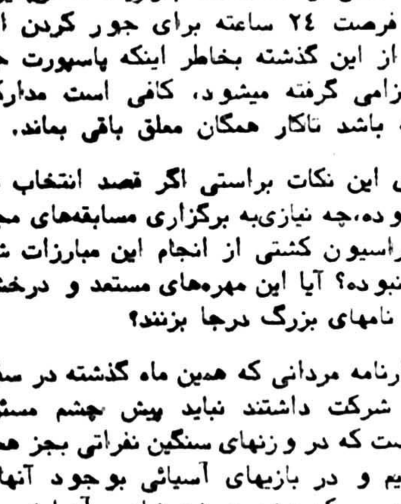

برنامه‌ای را برای علاقمندان شطرنج آغاز کرده‌ایم، که هر روز مسئله‌ای طرح می‌کنیم تا خوانندگان با اندیشیدن برای پیدا کردن راه حل، ضمن سرگرم شدن بر معلومات خود نیز بیافزایند.

این «مسئله»ها را در هر شماره خواهیم داشت، ضمن اینکه در شماره بعد جواب آنرا نیز چاپ میکنیم.

حل مسئله شماره ۲۹

1— D. h7.	T.L.
(1..... اگر	Rf8
2— Df7	مات
2— Cg6	مات

نیازمندیهای اطلاعات

تلفنهای: ۳۱۲۴۱۳-۳۱۱۲۲۷

نیازمندیهای اطلاعات تلفنی آگهی میپذیرد

فروش دست اول

مقداری لباس زنانه خارجی نو و دست دوم به قیمت ارزان بفروش میرسد تلفن ۹۳۳۷۶۳

لوستر
تعدادی لوستر اپالین کریستال و برنز وارد شده علاقمندان به‌نشانی عباس‌آباد خیابان‌میترا نکیسا شماره ۹موسسه پالپ وتلفن ۸۵۴۱۹۶ تماس حاصل فرمایند.

یخچال نفتی.
موجود است ۳۰۳۴۸۰ و ۳۱۰۴۷۳ فروشگاه جهانگیری سرچشمه

وسائل‌اطاق‌خواب ناهارخوری پذیرائی کاملا نو متعلق بیک خانواده آمریکائی بفروش‌می رسد تلفن ۶۲۵۰۶۰ همه روزه ساعت۶تا۹ شب و جمعه‌ساعت ۱تا۹ شب
۱ـ۳ آـ۱۷۶۱

فروش دست دوم

یخچال و سایر لوازمات منزل بعلت مسافرت قالی ـ قالیچه ـ تا۲۵ فروردین بفروش میرسد ازساعت ۲تا۷ بعد ازظهر تلفن ۷۸۰۲۳۵
اـ۱۵۸۹

وسائل ومبلمان کامل دفتری یکجافروشی ۴ ببعد ۳۱۳۵۹۹
اـ۲۴۴

خرید اثاثیه

گالری فرش
شایان ۶۶۱۰۶۹ و ۶۶۶۲۳۰ خریدار قالی‌و قالیچه‌کهنه ونوکاخ ۷۹

فرش امید
بهترین خریدار فرش کهنه و نو ۳۳۷۷۰۲ـ ۳۴۵۶۵۵

خرید و فروش قالی ۷۵۸۱۴۸

عامری‌خریداروفروشنده عادل فرش ۷۶۷۰۵۰

فرش حاج علی بیگی خریدار فرش نو وکهنه ۹۶۹۲۵۹
آـ۱۶۰۳

فروش اتومبیل

پیکان

پیکان‌دولوکس‌شیری رنگ‌آخر اسفند صفر کیلو متر بدون شماره بفروش می رسد تلفن ۲۶۲۵۱۵ـ ۶ببعد
آـ۱۷۱۳

پیکان دولوکس ۵۶ کار کرد ۴۵۰۰ تلفن ۳۷۷۲۸۵
آـ۱۷۴۰

پیکان دولوکس ۵۵ تهران م کارکرد ۹۰۰۰ کیلومتر بعلت مسافرت فروشی ۲۶۲۲۰۵
آـ۱۵۱۹

پیکان کار صفرکیلو مترآخر ۳۶ نقد بدون واسطه ۴۳ هزار تومان تلفن ۹۶۷۷۵۳ از ۴ بعد از ظهر ببعد
آـ۱۸۰۸

پیکان جوانان رنگ‌گوجه‌ای نمره شهرستان تمیز فروشی ۶۴۸۴۳۱ـ۴
آـ۱۸۰۹

پیکان دولوکس صفر ـ کیلو متر ۳۶ از ۱۷ ببعد ۹۲۸۷۷۰

پیکان جوانان ۵۲ گوجه فرنگی رنگ تلفن۶۸۷۹۲۵
آـ۲ آـ۱۸۱۱

پیکان دولوکس‌صفر کیلو متر رنگ‌انابی تلفن ۶۳۱۵۹۲
آـ۱۵۵۰

ژیان

ژیان۴ه‌بدون واسطه فروشی تلفن ۹۵۲۶۱۸
آـ۱۷۰۳

ژیان مهاری مدل آخر ۵۴ بسیار تمیز فروشی تلفن ۳۱۷۲۸۰

شورولت

شورلت ۲۵۰۰ مدل ۵۳ بمبلغ ۴۲ هزارتومان بدون واسطه بفروش‌می رسد تلفن ۳۱۱۲۱۳

شورلت مونت کارلو ۷۷ فول‌اتوماتیک دانشجوئی‌رنگ شرابی سقف چرمی سفید تلفن ۸۵۳۴۵۹
آـ۱۵۰۹

بی‌ام‌و

بی‌ام‌و ۲۰۰۰ مدل ۶۸ بقیمت مناسب فروشی عصرها ۸ـ۵ ۶۶۷۴۵۹

بی‌ام‌و ۵۱۸ مدل ۷۴رنگ نارنجی فروشی ۳۷۴۹۹۲
آـ۱۵۴۲

بی‌ام‌و ۵۱۸ مدل ۷۸ شکلاتی متالیک فروشی تلفن ۲۷۹۵۸۴

یکدستگاه اتومبیل‌بی‌ام‌و مدل ۱۹۷۰ بسیار تمیز ۲۸۰۰ بفروش می‌رسد تلفن ۸۹۲۲۴۳

بی‌ام‌و ۵۱۸ مدل ۷۷ شرابی ساده کار کرد ۲۴ هزار بدون تصادف رادیو پخش سونی تودوزی مخصوص تجهیزات استاندارد فوق‌العاده تمیز با کارنامه تعمیرگاه مجزا بیمه و مالیات پرداخت شده بدون واسطه ۱۲۰ هزار تومان تلفن های۶۴۹۴۳۸و ۶۴۶۳۱۹فدائی

پژو

پژو ۵۰۴ جی‌ال مدل ۷۵ نقره‌ای متالیک خیلی تمیز ۶۴۷۲۸۹

پژو ۷۸ رنگ متالیک نمره‌و گمرک شده‌فروشی ۸۴۹۳۲۵

پژو ۵۰۴ جی ال طوسی متالیک ۷۶ باتمام لوازم بفروش میرسد تلفن ۲۴۵۰۲۶ و ۲۴۷۲۹۰
آـ۱۸۶۵

پژو ۵۰۴ ال ۷۸ رنگ شیری قیمت مقطوع ۹۴ هزار تومان ۶۵۲۸۱۰
آـ۱۸۱۰

یکدستگاه پژو ۵۰۴کوپه سوپر لوکس انژکتور مدل ۷۳ بارادیو و پخش صوت و کولر فابریک به فروش میرسد تلفن ۹ـ۸۲۷۰۲۸ استپانیان

فولکس

فولکس ۱۳۰۰ مدل ۶۹ آبی آسمانی تلفن ۷۹۵۷۶۱
آـ۱۵۸۷

فولکس پاسات ۷۳ فروشی‌تلفن ۶۳۰۲۹۴

فورد

فورد تانوس مدل ۷۷ رنگ نقره‌ای متالیک فروشی تلفن ۸۲۵۳۹۷ از ۸ صبح تا ۶ بعد ازظهر
آـ۱۷۶۶

فورد تانوس ۷۷ قهوه‌ای متالیک سقف چرمی تلفن ۸۵۳۴۵۹
اـ۱۵۰۸

پونتیاک

یکدستگاه سواری پونتیاک مدل ۷۵ رنگ قرمز آجری متالیک ۸ سیلندر بارادیو و کولر فابریک بفروش می رسد تلفن ۹ـ۸۲۸۰۲۸ استپانیان
آـ۱۸۴۷

یکدستگاه بیوک سنچوری مدل ۷۴ بارادیو و کولر فابریک ۸سیلندر رنگ شیمی سقف چرمی موری بفروش میرسد تلفن ۹ـ۸۲۷۰۲۸ استپانیان
آـ۲۸۴۶

بیوک بزرک لسابر کاملا نو۶سیلندر ۷۷فول اتوماتیک کولر ـ سپر ضد ضربه رنگ آبی متالیک . قیمت ۲۹۰ هزار تومان . تلفن ۶۳۶۳۴۷ـ ۳۳۱۰۲۸

فیات

فیات ۱۳۱ مدل ۷۶ لیموئی فروشی تلفن ۵۳۵۸۱۱
آـ۱۷۶۲

فیات۱۳۲مدل ۷۶ رنگ لیموئی مالیات پرداخت شده فروشی بعد ازظهرها ۹ـ ۸۳۹۱۵۸ آقای بیکی

بنز

مینی‌بوس بنز ۳۰۹ استیشن مدل۵۴ تهران ط قیمت ۳۲هزار و پانصد تومان تلفن ۲۶۷۸۹۵
آـ۱۷۰۵

بنز ۲۵۰ مدل ۷۳ ـ کارکرد ۴۰۰۰۰کیلومتر تمیزقیمت۱۲۵هزارتومان فروشی ۷۹۶۵۵۲

رنو

رنو چهار درب زرد قناری اسفند۳۶تلفن ۸۴۸۳۵۶ ساعت ۸صبح تا ۵ بعد از ظهر
اـ۱۷۶۵

جاگوار

جاگوار‌رنگ شرابی بوردو ـ اتوماتیک ـ شیشه رنگی ـ بالابر شیشه اتوماتیک ـ مدل ۷۵ـ قفل اتوماتیک ایمنی‌ـ۱۲ سیلندرـ ارکاندیشن ـ رادیو ضبط ۴ باندیـ و قیمت ۹۵ هزار تومان‌ـ از ۹ صبح تا۷ بعد ازظهر تلفن ۱۲و ۸۳۹۳۱۱
۱ـ۳ آـ۱۵۸۵

دوج

دوج کرنت ۷۱ـ ۶ سیلندر با بخاری بفروش می‌رسد تلفن ۸۹۳۷۷۶ و ۸۹۹۸۸۶

رنجرور
مدل ۷۶ سبزرنگ با وضعیت‌بسیارعالی‌کولر فابریک رادیو پخش کارکرد ۳۷۰۰۰کیلومتر بعلت مسافرت فوری به فروش می‌رسد تلفن ۶۲۰۰۸۷

جیپ

انواع لندرور دست دوم نقدو اقساط فروشی ۷۱۲۷۲۹
آـ۱۵۸۹

فروشگاههای اتومبیل

اتومبیل‌هوشنگ
نماینده‌رسمی‌اتومبیلهای
دای‌هاتسو
سواری‌ـجیپ
وانت نقد و اقساط
۲۲۹۱۹۸ـ ۲۲۷۷۵۹

پیکان نقد و اقساط با وام بانکی تلفن۶۴۱۹۵۶

مینی‌بوس‌او‌ـام
انواع مینی‌بوس اوـام‌و کمپرسی ۲ تن او‌ـ ام آماده‌تحویل ۳۹۳۲۰۳ و ۳۱۶۲۸۱

داتسون
انواع اتومبیل های دیگر خرید و فروش معاوضه نقدو اقساط مشمول تخفیف خیابان شهناز چهارراه صفاتلفن ۷۶۷۰۶۹ ـ ۷۶۴۴۸۲

ولوو
انواع کامیون های ولوو آماده تحویل تلفن ۳۱۶۲۸۱ و ۳۹۳۲۰۳

انواع پیکان و رنو با وام بانکی ۳۰ ماهه تلفن ۷۵۰۴۵۱ و ۷۵۱۸۳۰

نمایندگان‌مزدا در شهرستانها

وانت وسواری **مزدا**
کرمانشاه‌ـحسین‌احیائی خیابان‌سعدی‌تلفن۴۰۸۹

وانت وسواری **مزدا**
کرمان ـ محمد حسین عفابیان خیابان‌محمدرضا شاه تلفن ۴۴۰۰

وانت وسواری **مزدا**
کاشان ـ سیف‌الله روحانی خیابان ششم بهمن تلفن ۶۶۹۷

وانت وسواری **مزدا**
یزد ـ علی اصغرمرتضی زاده‌خیابان ولیعهد۴۸۷۷

وانت وسواری **مزدا**
قم ـ محسن نبوی زاده میدان فرح‌تلفن ۲۶۸۳

وانت وسواری **مزدا**
کرج ـ یوسف‌مهر کریمی خیابان دانشکده ۲۷۲۷

وانت وسواری **مزدا**
بروجرد شرکت پالرمو

وانت وسواری **مزدا**
همدان ـ محمود طفانیان خیابان ۲۵ شهریور۲۱۹

دوج گالانت
دوج لانسر
وانت واستیشن
کلت
نقد واقساط با بهره بانکی نمایشگاه‌اتو مبیل‌پرویزکوروش کبیرنبش‌شهناز ۵ تلفن۷۵۳۹۵۸ و ۷۵۵۰۸۴

نمایشگاه‌اتومبیل ماشین‌سرا
نماینده‌رسمی‌اتومبیلهای
سوبارو
تحویل فوری ۲۶ تلفن ۶۳۱۰۲۵

تویوتا
کارینا ، کرونا و وانت
تحویل فوری
۷۵۹۴۷۰و۷۵۲۷۸۶

مرکز خرید و فروش
اتوبوس
مینی بوس
نشانی سیمتری سه‌راه مختاری تلفن های
۵۲۷۹۰۰
۵۳۶۳۰۱
۵۲۳۱۲۵
۵۳۹۳۲۰
گلپایگانی

برای اتومبیل شما

اطاقسازی کاروان
کاروان در اندازه های مختلف آماده تحویل تلفن ۵۴۰۶۰۶

کرایه اتومبیل

تراول تاکسی
عباس‌اباد
بااتومبیلهای تشریفاتی‌باراننده و بی راننده شبانه روز در خدمت‌شماست تلفنهای ۸۵۴۴۳۱ و ۸۵۴۴۲۹ و ۸۴۸۴۵۱ و ۸۵۷۸۷۱

تکنوترافیک تاکسی
سرویس شبانه‌روزی
۲۳۲۰۴۷ ـ ۲۳۵۷۸۰

اتو تهران سرویس شهری مینی‌بوس‌ـ اتوبوس تلفن ۳۵۹۴۵۰ـ۵۱

امریکن تاکسی‌سرویس شبانه‌روزی۲۳۸۹۴۰و ۲۳۷۸۲۹

زیبا تاکسی سرویس ۲۴ساعته تلفن ۹۴۰۲۱۶

میهن‌توریست تاکسی شبانه‌روزی امیراباد ۶۳۴۵۱۸ ۶۳۴۷۱۹

تهران‌پارس تاکسی
به تعدادی اتومبیل با راننده‌نیازمند است‌تلفن ۷۸۰۷۳۵ تهران‌پارس فلکه دوم خیابان ۱۷۲ پلاك ۴۶

تاکسی سرویس شرق
فرح‌آباد ژاله میدان چهارصد دستگاه با راننده و بدون راننده تلفن ۳۴۲۵۹۱

شوش بار
حمل‌بار و اثاثیه منزل با بسته‌بندی درشهر وشهرستان
۳۶۱۱۱۱
۳۶۱۱۱۲
۳۶۱۱۱۳
۳۶۱۱۱۴
بیمه ازمبداء تامقصد

جرثقیل کرایه

جرثقیل آذر
۷۹۶۵۲۵ ـ ۷۹۵۷۶۳

جرثقیل وتریلی شبانه‌روزی ناصر
ازسه‌تن تا ۲۵تن در تمام شبانه‌روز آماده بکار میباشد
۹۷۹۴۰۲-۹۷۱۳۴۹

تعمیر تلویزیون

تعمیر تلویزیون
رنگی وسیاه‌و سفید نصب آنتن با تضمین تبدیل پال به سکام
۶۲۷۹۴۷ ،۹

تعمیرات‌رادیو ضبط و تلویزیون در منزل تلفن ۲۶۳۴۷۹
آـ۱۹۴۰

شرکت کمودور
تعمیر انواع تلویزیون و وسائل الکترونیکی و نصب آنتن در محل تحت نظر مهندسین الکترونیک ۶۵۶۰۰۷

تزئینات ودکوراسیون

نقاشی پرده کرکره کاغذ موکت تلفن ۶۶۸۹۵۰

گروه زیبائی ساختمان
S-B-G
موکت ـ کاغذ دیواری‌ـ کف‌پوش ـ نقاشی ساختمان تلفن۵۹۰۰۲۸

موکت نمدی بلژیکی با نصب متری ۲۲تو مان تلفن۷۹۷۴۹۰

نقاشی ساختمان
موکت و کاغذ دیواری خیلی فوری ۸۵۷۵۴۹

برای ساختمان شما

داربست فلزی ایرانشهر
۸۲۶۳۴۸

فروش و نصب داربست ۸۵۶۲۵۴

نقاشی ساختمان مدرن فوری تلفن ۷۳۲۱۵۹

نقاشی‌مدرن‌ساختمان ۸۴۸۰۹۹

قیرو گونی واسفالت باتضمین ۷۲۸۴۵۵ـ۷۳۰۱۰۸

آسفالت ،نقاشی،پارکت مقاطعه کاری مرغوب ۸۹۵۷۳۲

داربست پلیت
نصب فوری داربست فلزی ۷۳۶۰۱۹

نصب داربست فلزی ۷۳۰۳۶۲

داربست فلزی نصب فوری
کرایه وفروشی
تلفن: ۳۵۷۶۱۸ نورهاشمی

انواع پشم شیشه ایرانی
تحویل فوری۶۲۶۰۱۴

چکه سقف
ایزولاسیون پشت بام با قیر پلاستیکی‌بدون کندن‌عایق قبلی باتضمین شرکت ایزومر ۷۵۰۶۳۴

نوسازی‌تعمیرات‌ونقاشی ساختمان فوری شرکت آرمید
تلفن ۳۵۴۵۴۴

نقاشی ساختمان‌پذیرفته میشود تلفن ۵۴۸۴۴۰

سمپاشی شهریور
۷۳۸۲۲۲

تعمیرات‌ساختمانی کلی و جزئی ۹۳۴۲۸۳
۱ـ۱۰ آـ۱۵۹۵

آسفالت و نقاشی فوری تلفن ۹۳۴۲۸۳
آـ۱۵۸۴

نوسازی آسفالت و تعمیرات ساختمان خیلی فوری ۸۵۷۵۴۹

شستشوی مبل وفرش

قالیشوئی شربت‌اوغلی شستشو بااصول‌مذهبی ۹۲۶۱۸۹ ـ ۶۲۶۱۴۶

بلون ادعا
ناتالی اکسپرس خشکشوئی، موکت مبل فرش پرده و نظافت کلی ساختمان ۸۳۲۲۲۲ و ۸۳۷۹۰۳

سرویس‌شهریور
بزرگترین خشکشوئی مبلمان موکت، فرش ، پرده و تعمیر کرکره شبانه‌روزی
تلفن ۷۳۸۲۲۲

قالیشوئی وطن
۵۵۱۶۷۰

شستشوی موکت ، کفپوش، متری ۳۰ ریال تلفن ۷۵۴۴۶۷

کلین سرویس پاکزا
خشکشوئی مرش مبل موکت وکلیه کفپوش ها با آخرین تکنیک تمیزتر وارزانتر تلفن ۸۵۳۹۹۵

تعویض رویه مبل ۶۶۰۰۲۸ و ۶۶۲۸۹۷

قالیشوئی رضوان
فوری تلفن ۳۵۲۶۸۷

بهمن سرویس

بزرگترین خشکشوئی مبلمان فرش موکت پرده وتعمیر پرده کرکره
۸۵۶۵۱۰

کارخانه قالیشوئی زمرد ۹۲۱۷۷۴

قالیشوئی بیوك
بسرپرستی‌داریوش
رفوگری‌و رنگ برداری‌پذیرفته می شود تلفن ۵۵۱۳۶۰ و ۹۷۷۱۱۸

تعمیر یخچال

تعمیریخچال فریزر
سیدحسین ۲۴۲۴۳۸

تعمیر انواع سردخانه یخسازی و یخچال های مغازه تلفن های ۷۳۹۲۸۵ و ۷۳۰۰۶۷

تعمیرلباسشوئی

قالیشوئی‌برف۵۹۱۱۶۳ و ۵۹۳۳۰۷

تعمیروسرویس کولر

سرویس کولر و شوفاژ در اسرع‌وقت۶۶۳۷۶۲

قابل‌توجه‌کلیه ساکنین‌تهران، ادارات و شرکتها قبل از فرا رسیدن گرما از هم‌اکنون بفکر سرویس کولرهای خود باشید. نصب،تعمیر،سرویس‌و تعویض پوشال‌کولرفوری شرکت‌آرمید تلفن ۳۵۴۵۴۴

سرویس کولروآبگرمکن ۷۶۶۷۳۳

سرویس ونصب کولر ۹۳۶۵۴۴

سرویس و تعمیر هرنوع‌کولر فوری
۸۹۹۹۵۸

تعمیروسرویس‌شوفاژ

سرویس‌ونصب‌و تعمیرشوفاژ حومه شمیرانات
۲۶۲۶۹۸

نصب و نگهداری فوری شوفاژ ،تهویه ، برق ، ۸۹۴۱۵۱ و ۸۹۱۷۴۸

نصب ، سرویس و نگهداری‌شوفاژ۷۹۵۷۵۹

تعمیر شوفاژ و نصب کولر تلفن
۷۶۱۶۰۱

نصب‌شوفاژ و تهویه مطبوع و آب رسانی شرکت مکرول ۸۲۲۷۸۸

شوفاژ
باقساط ۱۲ماهه
شرکت سپارش
تلفن ۶۳۷۴۷۴
در تمام نقاط تهران نصب و سرویس شوفاژ و لوازم بهداشتی لوله کشی سرد و گرم و فاضلاب
۳۶۰۲۰۹
۳۶۰۶۹۶
آـ۱۵۳۰

تعمیربخاری آبگرمکن

سرویس بخاری و ابگرمکن ۶۴۷۷۹۹

سرویس فوری آبگرمکن ۷۵۵۶۱۴

لوله بازکنی

لوله بازکنی فوری سعدی‌تلفن ۳۵۵۴۷۳

لوله‌بازکنی فوری
تلفن ۷۶۱۶۰۱

لوله بازکنی و ترکیدگی لوله
تلفن ۸۵۳۸۹۴

لوله‌بازکنی فوری
۲تومان ۵۳۴۴۲۲ ۵۶۲۹۰۴ ۵۳۸۳۲۷ ـ۵۳۷۸۱۷

تشخیص ترکیدگی

لوله‌بازکنی و ترمیم
تلفن ۵۴۱۲۱۶

لوله‌بازکنی و تشخیص ترکیدگی شمیران ۲۶۳۵۴۶

تشخیص ترکیدگی
لوله بادستگاه الکترونیکی و لوله بازکنی و لوله‌کشی‌و ترمیم ۶۵۹۰۴۷ و ۹۲۰۱۷۵

لوله‌بازکنی ، لوله‌کشی تشخیص محل ترکیدگی لوله‌وترمیم‌شرکت‌آرمید ۳۵۴۵۴۴

لوله بازکنی ترکیدگی و نشتیابی حومه شمیرانات
۲۶۲۶۹۸
آـ۱۸۱۱

نشت‌یابی رامتین
تشخیص ترکیدگی با دستگاه الکترونیک و ترمیم بلافاصله ۶۳۷۱۲۶

لوله‌بازکنی‌و ترکیدگی
۹۳۶۵۴۴

لوله‌بازکنی فوری ۳۴۴۶۲۷ و ۳۴۴۵۹۱و ۳۳۵۱۹۰

تخلیه‌چاه

تحلیه چاه فوری ۹۳۰۴۷۲

ارزانترین تخلیه راش چاه ولوله بازکنی تلفن ۶۴۸۵۵۲

تخلیه چاه تهران وشهرستان متری ۳۰ تومان ۹۶۹۵۱۳

تخلیه‌چاه
۹۲۰۱۷۵ و ۶۵۹۰۴۷

تخلیه چاه فوری
تلفن ۳۵۴۵۴۴

تخلیه‌چاه و لوله‌بازکنی ۷۶۶۷۳۳

تخلیه چاه فوری ۳۴۴۶۲۷ و ۳۴۴۵۹۱ ۳۳۵۱۹۰

تخلیه‌چاه
لوله بازکنی و ترکیدگی‌لوله
۳۶۰۲۰۹
۳۶۰۶۹۶
آـ۱۵۲۹

تشخیص ترکیدگی با دستگاه‌الکترونیک‌وترمیم
۹۲۶۱۵۶

آگهیهای متفرقه

مولدبرق های سیار کرایه
تلفن های: ۳۵۵۵۶۴
نورهاشمی: ۳۵۵۵۶۵

کالاهای مورد لزوم شما
ازاروپا
رابا نازلترین‌قیمت در اسرع وقت‌تحویل‌میدهد ۹ تا ۱۱ صبح۹۳۰۴۷۶

سالن پذیرائی قزل آلا
در بلوار الیزابت برای جشنها و عروسیها
تلفن : ۸۹۰۶۷۵

فارغ‌التحصیل دکترا از انگلستان آماده ترجمه مطالب علمی ۲۹۱۹۳۸

گمشده

چک شماره ۶۹۲۰۸۰ سررسید ۲۰ر۱ر۳۷ بمبلغ پنجاه هزار ریال بانکملی شعبه ۸۹۸ قند و شکر مفقود شده و از درجه اعتبار ساقط است.
منوچهر عامری
آـ۵۳۳

سه فقره چک به شماره های ۲۳۱۳۲۰ بسررسید ۲۵ر۲ر۳۷ بمبلغ ۱۵۰۰۰۰ ریال وشماره ۲۳۱۳۲۱ بسر رسید ۲۰ر۳ر۳۷ بمبلغ ۱۵۰۰۰۰ ریال و شماره ۲۳۱۳۲۲بسر رسید ۱۰ر۴ر۳۷ بمبلغ۱۶۰۰۰۰ ریال مربوط به حساب جاری شماره ۱ بانک عمران شعبه میدان شاه مفقود شده و از درجه اعتبار ساقط است.
آـ۵۲۹

دسته چک این جانب حساب شماره۲۳۵ از شماره ۲۲۴۷۷۶ تا ۲۲۴۸۰۰ بانک شهریارشعبه امیریه مفقود گردیده و ازدرجه اعتبار ساقط است.
محمود سعادت
اـ۵۰۱

کیفی‌با۶ فقره چک مفقود شده چک شماره ۷۱۳۷۹۵ شعبه کرج صادرات سر رسید ۱ر۳ر۳۷ بمبلغ یکصد هزارریال وچک شماره ۱۶۲۷۰۳ سپه ایرانشهر ۲۷ر۱۲ر۳۶ بمبلغ یکصد و بیست هزار ریال و چک صادرات کازران تبریز ۲ر۲ر۳۷ یکصد هزار ریال و چک‌صادرات اصفهان دروازه تهران‌شصت هزار ریال وچک ایرانشهر کارخانه قند ورامین بیست هزار ریال و چک بازرگانی شهری یکصد و شصت و هفتهزار ریال این چکها از طرف اشخاص‌مختلف باینجانب داده شده بود که مفقود شده و از درجه اعتبار ساقط است. یابنده بتلفن ۵۵۱۳۷۴ اطلاع دهد.
ابو القاسم مختاری
آـ۴۸۳

آپارتمان فروشی

آپارتمان ۲ و ۳ و ۴ اتاق خوابه واقع در وزرا جردن گاندی از ۷۰۰ هزار تومان ببالاآماده فروش‌تلفن۲۲۲۴۷۹ـ ۲۲۲۴۸۰
۱ـ۱۰ اـ۱۶۵۰

یکدستگاه آپارتمان مدرن با ۳ اطاق خوابوتجهیزات کامل بفروش میرسد تلفن ۹۸۱۰۰۸
آـ۱۵۵۵

آپارتمان فروشی
۲و ۳و ۴ اطاق خوابه با سرویس کامل در وزراء ، گاندی ، پهلوی ، جردن فروشی تلفن ۶۲۲۹۰۴ و ۶۲۳۵۱۱
آـ۷۴۲

آپارتمانهائی درشمال دولت دواطاق خوابه مهندسی‌ساز با طرح بسیارزیبا آشپزخانه و سرویس ها سرامیك خارجی‌قفسه‌بندی‌خارجی با پارکینك تلفن ۲۶۶۳۵۷

جمشیدآباد شمالی آپارتمان تك واحدی چهار اطاق خوابه با سرویس‌کامل انباری پارکینك و گاز با ۱۶۰ متر زیربنا مفید فروشی تلفن ۶۳۷۴۷۴

اپارتمان از ۳۰۰ هزار تومان ببالا از چهار راه قصر تا شمیرانات تلفن ۲۲۸۹۷۱نکری
۱ـ۱۰

میرداماد جنب‌پلاك ۱۲۳ آپارتمان ۲ اطاق خواب با آسانسور و تهویه و پارکینك ۸۴۱۵۵۸

ونک خیابان برزیل
آپارتمان ۷۵ متری با پارکینگ فن کوئل ۴۸۰۰۰۰ تومان ۸۵۳۷۳۶
آـ۱۵۵۳

چند دستگاه آپارتمان دو اطاق خوابه ۱۳۰ متری باتجهیزات کامل‌مشرف به باغ قیطریه ویك فروشگاه ۶۸۰ متری به فروش میرسد عصر ها ۵ تا ۸ تلفن ۸۳۸۸۴۶ تماس حاصل فرمائید

آپارتمان شهرك اکباتان دو اطاق خوابه با کلیه تجهیزات تلفن‌و وام بانکی‌تلفن:۸۴۲۰۱۸
اـ۴۱۵

ونك شیراز جنوبی
آپارتمان مهندسی ساز ۳اطاق خوابه دو پلکس ۱۵۵ متر مربع پارکینگ انباری استخر دو رشته تلفن مستقل فن‌کوئل فروشی ۶۲۵۱۸۲ ـ ۶۲۷۲۳۸ و شبها ۶۲۲۲۳۴
اـ۱۷۰۹

قلهک اول زرگنده
اپارتمان ۱۲۵ متری با آب و برق و تلفن مستقل پارکینگ انباری متری ۵۰۰۰ تومان ۸۴۷۹۸۲
آـ۱۵۶۸

میرداماد رازانی شمالی ۴دستگاه ۳۰۰متری۴خوابه ۲ سرویس متری ۵۰۰۰تومان ۸۵۳۷۳۶
آـ۱۵۶۶

آپارتمان نوساز بمساحت ۱۵۰ متر بنای مفید و ۲۵ متر پارکینگدو اطاقخوابه با دوسرویس مدرن بفروش میرسد در یوسف آبادخیابان ابن‌سینا ۸۹۴۸۰۵
آـ۱۵۰۰

آپارتمان فروشی در بهترین نقطه تهران خیابان پهلوی خیابان توانیر ۸۰ متر آب برق شوفاژ و پارکینگ اختصاصی بعلت مسافرت فوری بفروش میرسداز ۸ شب تلفن ۷۳۰۳۵۰
آـ۱۷۰۹

آپارتمان‌شخصی ساز در شمیران
طبقه سوم ازیك‌آپارتمان ۴ طبقه‌تك واحدی‌نوساز باتمام وسایل‌و پارکینك با ۱۲۰ متربنادر خیابان دولت خیابان کامران کوچه ارغوان شماره ۲۸ به مبلغ ۶۴۰هزارتومان بفروش میرسد . تلفن ۲۲۶۶۷۶ ـ ۲۴۴۸۹۵

عباس‌آباد مهناز کوچه دهم آپارتمان نوساز با پارکینك وشوفاژ ۸۴۱۵۵۸

آپارتمان لوکس فروش استثنائی فوری دریوسف‌آباد خیابان۳۷ مدبرپلاك۱۶درساختمان ۳طبقه تك واحدی ۲۱۵ متر بنای‌مفید دارای‌اتاق پذیرائی و ناهار خوری ۳ اتاق خواب ، انباری، پارکینك بزرك تلفن ، موکت ، پرده‌کرکره ، کولر شوفاژ روشن در طبقه اول بالای پارکینك قیمت مقطوع ۹۰۰هزار تومان تلفن ۶۲۸۶۵۵

ونک خیابان ایوبی
آپارتمان مهندسی ساز یک اطاق خوابه ۷۰ متر مربع پارکینگ تلفن فن‌کوئل فروشی ۶۲۵۱۸۲ـ ۶۲۷۲۳۸ و شبها ۶۲۲۲۳۴
آـ۱۷۱۰

اکازیون
آپارتمانی ۳ اطاق خوابه با پارکینگ و انبار بمساحت۲۴۸ متر واقع در طبقه ۱۳ساختمان شماره ۱۰ فاز اول آریاتاورز شهرك غرب که ۱۵ ماه دیگر تحویل میگردد و اگذار میشود بتلفن۸۳۸۶۵۹ مراجعه‌فرمایند
آـ۱۷۰۷

آپارتمان تک واحدی ۱۲۵ متر فرح جنوبی فروشی ۸۴۷۹۸۲
آـ۱۵۳۰

آپارتمان فرمانیه چیذر
۲ اطاق خوابه ۱۱۰ متر با آسانسور ۴۲۰۰۰۰ تومان ۸۴۷۹۸۲
آـ۱۵۳۳

آپارتمان لوکس ۲ اطاق خوابه فرح جنوبی فروشی ۸۵۳۷۳۶
آـ۱۵۳۴

خواجه‌نصیر طوسی آپارتمان مدرن ۲ اطاق خواب باآسانسور و شوفاژ ۸۴۱۵۵۸

آپارتمان ۳ اتاق خوابه دارای موکت . شوفاژ پارکینگ اختصاصی فیش تلفن‌واقع‌در خیابان‌آیزنهاور مقابل وزارت کار کوچه آذرشهر ساختمان پلاك ۱۸ طبقه دوم مراجعه فرمایند
آـ۲ آـ۴۶۷

خواجه عبداله انصاری مقابل کوچه هفتم آپارتمان مساحت‌خالص ۱۲۰ متر ۳ اطاق خواب پارکینك ۸۴۱۵۵۸

خیابان خواجه عبداله انصاری مقابل کوچه هفتم‌سالن ۵۰ متری تجارتی‌با پارکینك و سرویس ۸۴۱۵۵۸

عباس‌آباد خیابان دیبا چهارراه امیراتابك آپارتمان تجارتی با آسانسور و تهویه تلفن مستقل ۸۴۱۵۵۸

آپارتمان لوکس‌فروشی
تپه‌امانیه رویال آپارتمان۱۴۰ متر مفید ۲ اطاق خواب هال‌ـ سالن پذیرائی ـ ناهار خوری‌ـ دو سرویس بهداشتی‌ـ انبارـ گاراژـ تلفن مستقل‌ـ سانترال‌ـ پرده کامل ـ موکت‌ـ لوستر های نصب شده‌ـ فنکوئل ـ فوری بدون واسطه به مبلغ یک میلیون و دویست و پنجاه هزار تومان بفروش می رسد ۹تا۱۷ تلفن: ۸۴۸۱۴۱
آـ۴۱۶

خانه فروشی

اکازیون
دربهترین‌نقطه تهران پارس‌دو واحد تفکیک شده از ساختمان سه طبقه شخصی ساز ومالی هریک با چهار اطاق خواب و ۲۵۰ متر بنای مفید و شوفاژ روشن‌و موکت‌شده برای‌فروش واجاره از ساعت ۱۵ به بعد تلفن ۷۸۳۴۳۵

خانه ۱۷۵ متر ۳ طبقه۳۵۰ متر بنا فرح شمالی فروشی ۸۴۷۹۸۲
آـ۱۵۳۱

منزلی۴ طبقه حدود۵۲۶ متر زمین دوبر خیابان جردن گلگشت فروشی ۲۹۱۱۸۱

فروش چند دستگاه ساختمان دراصفهان۲ـ طبقه مستقل با شوفاژ وتجهیزات‌کامل‌بمساحت رویهم ۴۶۰ متر مربع واقع در خیابان‌دستگرد بفروش میرسد تهران شرکت پاسون عصرها ۵ تا ۸ تلفن ۸۳۸۸۴۶ تماس حاصل فرمایند.

خانه یکطبقه و نیم بمساحت ۲۲۰ متر با آب برق و تلفن در خیابان تهران‌نو خیابان کهن بفروش میرسد فوری ۷۳۰۳۵۰
آـ۱۷۰۶

خانه فروشی یکصد متر مربع مهندسی ساز ۵ اطاقه سه طبقه با تلفن و کولر خیابان شاه پیروز بدون واسطه ۷۰۰ هزار تومان تلفن ۹۲۵۸۹۴
آـ۱۵۸۹

خانه‌ای در شهرك غرب فاز ۳ قطعه ۱۱۴۸ به مساحت ۶۰۰ متر مربع سه طبقه کامل هر طبقه ۲۵۰ متر مربع شامل سه اتاق خواب وسالن وتراس‌های‌بزرگ‌سرویس ایرانی و خارجی،استخر وتصفیه‌وتاسیسات‌کامل تلفن های: ۶۸۹۱۴۰ـ ۳۴۱۴۷۸ و ۷۶۲۴۶۲

فرح جنوبی دیبا خانه ۴۰۰ متری ۲ طبقه هر طبقه ۴ اطاق وسالن وسرویس فروشی ۸۴۷۹۸۲
آـ۱۵۶۷

فروش‌خانه یا معاوضه
خانه‌ای بمساحت ۳۹۹ متر مربع دو طبقه زیبا محکم با ۵ اطاق خواب ـ پذیرائی ـ نهار خوری‌ـ هال و دو زیر زمین گاراژ تلفن لوله‌کشی شوفاژ واقع در ساختمان های بانک رهنی‌فرح‌آباد ژاله برای‌فروش یامعاوضه‌با ساختمان دو طبقه مستقلاتی در شمال شهرعرضه میشود‌تلفن۳۴۳۹۹۶ بعدازظهر ها
۱ـ۳ آـ۱۷۶۳

مستقلاتی در شمال دولت فوق‌العاده زیبا مهندسی ساز به مساحت حدود ۵۰۰ متر مربع‌دو طبقه مسکونی‌هرطبقه ۳۰۰ متر ۴اطاق خوابه هال وسالن نهار خوری، پذیرائی ویک طبقه پارکینگ ، شوفاژ، تلفن با استخر کلا یا هر طبقه مجزا بفروش میرسد تلفن ۲۶۶۳۵۷
۱ـ۳ آـ۱۵۹۸

خانه مساحت ۱۶۰ متر سلطنت آباد چاله هرز تلفن۲۳۵۷۷۹
۱ـ۱۷۷۰

نیازمندیهای اطلاعات

تلفنهای: ۳۱۱۲۳۰-۳۱۱۲۲۹

فرسیده به پل رومی شمال سفارت انگلیس خانه شخصی ونوساز ۴۲۰ متر زمین و ۶۱۵ متر بنا بااستخر و ۲ شماره تلفن و کلیه وسایل رفاهی بعلت مسافرت بقیمت آپارتمانی به فروش میرسد تلفن ۲۶۰۴۵۰ـ ۲۶۰۴۶۰

خانه‌ای شمالی ۹۵ متر دو طبقه ۴ اطاق بایک زیرزمین وحمام در طبقه بالا حمام و رختکن و گلخانه بفروش می رسد ۶۵۰۵۴۷
۱ـ۲ آـ۱۵۸۶

ساختمان ۶ طبقه فروشی واقع در خیابان استالین (قوام السلطنه شمالی)
ساختمان نوساز ۶ طبقه دارای (۱۲) آپارتمان هر یک شامل سالن و نهار خوری با ۳ اطاق خواب و انبار و پارکینگ اختصاصی مساحت هر آپارتمان بدون انبار و پارکینک ۱۵۶ متر مربع جمع کل مساحت زیربنا ۲۵۸۲ متر مربع دارای آسانسور-شوفاژ-کولر و یک خط تلفن مشترک با ۱۳ فیش تلفن، یکجایا جداگانه بفروش میرسد لطفا با تلفن ۸۲۱۰۷۱و ۸۳۳۵۱۰ تماس بگیرید

دو دستگاه آپارتمان با حیاط مجزا واقع در خیابان پهلوی نرسیده به سه راه شامیرانی قنادی علی بابا کوچه خلوت کوچه نظام پلاک ۱۹ زیر بنا ۱۱۵ متر مربع حیاط مجزا ۲۰ متر باشوفاژ روشن و نوساز بادرب ماشین رو قیمت ۷۵۰ هزار تومان تلفن ۵۳۰۷۶۰ و ۵۲۴۰۷۸ از ساعت ۵ ببعد

ویلافروشی

گلشهر کرج
ویلای پنج اطاق خوابه بسیار مدرن ۶۷۰ هزار تومان تلفن ۲۴۷۷۰۱

ویلائی استثنائی
۵ اطاق خواب ۳ سالن مختلف پذیرائی ایرانی، مکزیکی، اروپائی بابهترین سرویس های بهداشتی خارجی اطاق کارمستقل اطاق پخش موزیک ۳اطاق پیشخدمت و باغبان سرویس‌های مستقل آشپزخانه مدرن سوئدی مجهز به تهویه مطبوع سیستم های دزدگیر، آنتن مرکزی پخش موزیک سرتاسری، پارکت سوئیسی- استخر بزرگ با فیلتر در صاحبقرانیه بفروش می رسد ۲۲۲۴۸۰ـ ۲۲۲۴۷۹

ویلا فروشی در ورامین ۲۵۰ متر زمین ۲۴۰ متر بنا ۳ اطاق‌خوابسالن دوسرویس ۸۵۲۷۳۶

بفروش میرسد
در نزدیک ژنو ویلا نو ۱۵۵۰۰ متر مربع یک میلیون و پانصد هزار فرانک فرانسه برای اطلاع بیشتر با آقای سال‌پوآ تلفن ۶۳۴۱۶۵ بعدازساعت ۲ بعدازظهر تماس بگیرید

باغ فروشی

کرج
چند قطعه باغچه آماده میوه از ۴۰۰ متر ببالاباکلیه امکانات شهری واقع در بهترین و خوش آب و هوا ترین منطقه کرج کنار جاده کرج قزوین با دسترسی نزدیک به اتوبان کرج با قیمت استثنائی‌با آینده‌مطمئن و اسناد مالکیت بفروش‌می رسد شبها تلفن ۹۷۴۲۸۵ و ۹۷۹۹۶۹
آـ۱۴۳۳۰

فروش باغ برجاده شاهدشت کرج تلفن ۲۸۰۶۷۴
آـ۱۵۴۵

سرقفلی مغازه

فروش سرقفلی یکباب زیر زمین واقع در نارمک میدان هفت حوض جنب شهرداری بمساحت ۱۱۰ متر با پروانه کسب و برق سه فاز تلفن ۷۹۳۳۲۷

یک پانسیون با درآمد مکفی به اجاره یا فروش واگذار میشود ۸۴۶۱۴۸ از ۸ صبح‌تا۸ بعدازظهر

همه نوع مغازه جهت فروش و اجاره ۹۳۶۷۵۳
آـ۱۷۳۹

مکاسی با تمام وسائل‌در طبقه دوم آپارتمان و یکدستگاه آپارتمان در طبقه سوم ۲اطاقه‌با هال‌وسرویس کامل فروشی تلفن ۵۶۳۹۱۵
آـ۱۸۱۸

سوپر مارکت با جمیع امکانات مدرن به قیمت مناسب‌در داودیه‌بفروش میرسد تلفن های ۲۲۳۵۸۳ و ۲۲۵۷۶۶

بنگاه ملکی دو دهنه بر دو خیابان اصلی اول دو راهی قپان با تلفن و جواز ۲۳۰ هزار تومان فروشی تلفن ۵۴۷۰۸۸
۱ـ۲ آـ۱۶۵۹

فروش سرقفلی
یکدستگاه آپارتمان چهاراطاقه باسرویس کامل، تلفن‌شوفاژ آسانسوردرطبقه دوم‌ساختمان البرز بااجاره مناسب جهت دفترکار یا کارگاه بفروش می رسد طالبین با تلفن ۳۱۹۷۴۸ تماس حاصل فرمایند
آـ۱۷۶۱

اکازیون
بعلت‌مسافرت یک دستگاه‌گرمابه عمومی با موقعیت عالی در دولت‌آباد کرج بفروش میرسد تلفن۶تا۸ بعد ازظهر ۲۹۱۹۴۵ یا۹۴۴۷۱۵
۱ـ۲ آـ۲۴۵

مغازه‌ای سه‌دهنه آب‌و برق تلفن آریامهرخیابان کاج جنب‌کوچه لادن سرقفلی ۴۰۰هزارتومان ۶۵۲۴۶۸

نمایشگاه اتومبیل واقع درروزولت مقابل‌کمپانی ب‌ام‌و بفروش می‌رسد تلفن ۸۲۶۳۶۹ و ۸۳۳۳۸۴

زمین فروشی

زمین صنعتی فروشی ۹۳۶۷۵۴

شهرک غرب و مهرشهر ۸۲۴۰۷۳

اکازیون
زمین بقطعات ۵۰۰ و ۱۰۰۰ و ۵۰۰۰ متری درسرحدآباد، فردیس، فرامرزیه کرج و ملارد جهت ویلاسازی و باغ نقد و اقساط فروشی‌تلفن ۹۳۹۵۵۹

زمین ارزان
واقع‌درمشیریه‌مسعودیه بلواررضاپهلوی بقطعات ۱۲۰ متر ببالا متر مربع ۱۵۰ الی ۶۰۰ تومان دفتر ساختمانی روشن اول‌خاوران پاساژروشن دفتر روشن‌تلفن ۳۵۴۴۳۲ و۳۵۲۰۷۵

چند قطعه‌زمین درحکیمیه تهران پارس در منطقه‌صنعتی با پروانه کارگاه بفروش میرسدمساحت۷۰۰متری‌تلفن ۷۳۱۳۶۶
آـ۱۵۴۶

کرج زیر نظرآباد چند قطعه زمین ۵۰۰۰ متری با آب وسند متری ۷ تومان شبها تلفن ۹۷۴۲۸۵

اکازیون
برفردوسی شمالی ۱۰۰۰ متر زمین بابعاد ۵۰×۲۰ فروشی تلفن ۸۴۴۷۶۳
۱ـ۲ آـ۱۵۲۶

شهرک غرب
زمینی بمساحت ۷۳۰ متر برفلکه بسیار مرغوب‌بفروش میرسد تلفن ۸۴۴۷۶۳
آـ۲۰۲۷

مهرشهر کرج
زمینی بمساحت ۱۰۰۸ متر مربع بر خیابان اصلی از فاز ۳ بفروش میرسد تلفن ۸۴۴۷۶۳
آـ۲ آـ۱۵۲۸

زمین ۴۱×۱۴ محصور دوبر در جردن بین دولتشاه و صبا تلفن ۲۲۶۳۱۴ بعد ازساعت۲۱
آـ۱۶۵۳

۲۲۰۰متر زمین جهت مرغداری در۱۲قطعه بر۴۵ متری اسفالته اشتهارد۱۲۰ریال تلفن۵۶۲۵۸۰ عصرها ۹۵۶۸۳۴
آـ۱۵۷۷

زمین در تهران با آپارتمان اراضی‌ونک معاوضه می‌شود ۶۲۵۱۸۲ـ ۶۲۷۲۳۸ و شب‌ها ۶۲۲۲۳۴
آـ۱۷۱۱

قطعات ۱۰۰۰ متری ۱۵۰ ریال تلفن۵۶۲۵۸۰ عصرها۹۵۶۸۳۴
آـ۱۷۴۳

اجاره آپارتمان

اپارتمان ۲ اطاق خوابه با سرویس کامل جهت اجاره خیابان ظفر ۶۴۰۳۸۵
آـ۱۷۴۸

اجاره‌هر نوع‌ویلاآپارتمان ومحل‌کار تلفن ۹۳۶۱۸۱

اجاره فقط با یک زنگ
۶۵۷۹۴۴

ویلای‌اجاره‌ای بخارجیها خیابان نفت ویلای ۷ اطاقه با تمام وسایل اطاق مستخدم با وسایل کامل آب برق شوفاژ تلفن استخر آب‌گرم و آب سرد ۷۸۰۲۹۴

اجاره
دو دستگاه آپارتمان ۲ و ۳ اطاق خوابه سرویس کامل‌شوفاژ، تلفن‌مجزا، موکت، کرکره، کولر، استخر در طبقه دوم پهلوی مقابل جامجم بلوار پروین تلفن ۲۹۷۹۵۴

اکازیون اجاره
یک دستگاه آپارتمان دارای سه اطاق خوابه‌با سرویس کامل با فن - کوئیل با پارکینگ اختصاصی‌واقع‌درخیابان پهلوی‌بالا جنب‌فروشگاه بزرگ کوی شهیار ۸۴۲۳۳۲ - ۸۴۴۹۸۷

خیابان جمشید آباد یک دستگاه آپارتمان ۳ اطاق خوابه سرویس کامل و تمام مبله با تلفن مستقل اجاره داده میشود تلفن ۹۲۱۸۷۶ تماس ۵ به بعد
آـ ۱۴۳۲

اجاره برای خارجیان
طبقه همکف سه اطاق خواب سالن پذیرائی نهار خوری هال و آشپزخانه بزرگ و دو تا سرویس فرنگی و ایرانی - کولر و شوفاژ - تلفن مستقل‌آدرس خیابان پهلوی خیابان امانیه پلاک ۲۳ تلفن ۳۷۷۵۷۶
آـ۱۵۹۲

---

۹ دستگاه آپارتمان ۲ اطاق خوابه و ۲دستگاه ۳ اطاق خوابه مجهز با کولر و آسانسور واقع در خیابان ویلای شمالی یکجا یا بطور جداگانه اجاره داده میشود تلفن ۳۷۲۴۹۸

دفتر کار
ساختمانی در همکف‌بسیار مدرن با ۹ اطاق و تجهیزات کامل برای دفترکاریاسکونت اجاره داده میشود تلفن ۹۸۱۰۰۸
آـ۱۵۵۴

اجاره ۳اطاق خوابه ۲۰۰متر زیربنا با سرویس کامل درفرح شمالی ۶۲۳۵۱۱ـ ۶۲۲۹۵۴
آـ۱۷۷۱

یکدستگاه اپارتمان سه اطاق خوابه آفتاب‌گیر دراول گیشا موکت و کاغذ دیواری شده به اجاره ماهیانه ۴۰۰۰تومان واگذار میشود تلفن۶۵۰۴۷۱
آـ۱۵۱۶

سید خندان یک اطاق‌خوابه و سالن در زیرزمین ۲۵۰۰ تومان اجاره تلفن ۲۳۷۶۰۵
اـ۱۵۶۵

سید خندان ۲ اطاق خوابه ۳۵۰۰ تا ۴۰۰۰ تومان اجاره تلفن ۲۳۷۶۰۵
آـ۱۵۶۴

یوسف آباد یک اطاق‌خوابه با حیاط و سرویس کامل اجاره تلفن ۶۲۹۱۰۳
آـ۱۵۳۵

۳اتاق خوابه‌باسرویس کامل نوساز ۵۵۰۰ تومان در وزرا اجاره داده میشود تلفن ۲۲۲۴۷۹ـ ۲۲۲۴۸۰
۱ـ۵ آـ۱۶۵۲

ویلای اجاره
۳ اطاق خوابه در پهلوی ۹۰۰۰ تومان اجاره داده میشود تلفن ۶۲۳۵۱۱ و ۶۲۲۹۵۴

ساختمان از ۵۰ تا ۲۰۰ اطاق آماده‌فروش‌و اجاره ۹۳۶۷۵۳
اـ۱۷۲۳

نیاز آپارتمان اجاره

ویلا وآپارتمان در شمال شهر برای کارمندان عالی‌رتبه شرکت خارجی فوری نیازمندیم ۲۲۲۶۳۰ و ۲۲۷۵۱۱

آپارتمان سه اتاق خوابه درحوالی فرمانیه حدود قیمت‌ماهانه۶۰۰۰۰ریال در ماه نیازمندیم تلفن ۸۵۵۸۵۴ و ۲۸۱۸۳۹

نیازفوری
به چند دستگاه ویلا و آپارتمان طبقه همکف واول با استخردر شمال شهر برای سکونت کارمندان خارجی ۲۴۵۶۸۵ و ۲۴۵۳۸۰

نیازمندیم
به اپارتمانی که۳ اتاق خوابه دارای سرویس کامل و تلفن مستقل‌و پارکینگ باشد با تلفن ۲۲۲۴۷۹ـ۲۲۲۴۸۰

نیاز فوری ویلا جهت خانواده امریکائی ۲ یا ۳ اطاق خوابه با استخر مبله یا غیر مبله اجاره تا ۲۰۰۰۰ تومان ۹و ۲۲۷۶۳۸

مستاجر خارجی
برای روسا و کارمندان خارجی‌چند شرکت به تعدادی ویلا و همکف‌در شمال‌تهران نیازمندیم تلفن ۲۹۳۳۶۱ و ۲۹۴۶۸۸

شرکت ارژنگ
بتعدادی ویلا وآپارتمان محل کار در شمال شهر جهت خرید واجاره نیازمند است تلفن ۶۸۱۲۷۷

چندین‌خانواده امریکائی و آلمانی
بتعدادی آپارتمان وویلا در شمال شهر مخصوصا پهلوی داودیه دروس سلطنت آباد باشوفاژ و کولر وتلفن نیاز فوری دارند ۶۸۷۸۱۲

نیاز چند خانواده خارجی شرکت امریکائی تعدادی آپارتمان ۲ و ۳ اطاق‌خوابه با استخر حوالی شمال‌شهر با اجاره ۵ تا ۸ هزار تومان نیاز دارند ۸۴۸۴۲۴

ساختمان ۶۰اطاقه
با حیاط و تلفن جهت اجاره‌برای موسسه آموزشی مورد نیازاست ۸ تا ۱۴ تماس با تلفن ۸۲۵۰۶۴

توجه
برای‌کارکنان اروپائی و امریکائی یک شرکت بین‌المللی به‌تعدادزیادی آپارتمان وویلا از ۳ تا ۱۵ هزارتومان فوری نیازمندیم
۸۵۱۴۷۷ و ۸۴۷۹۳۸

آپارتمان کوچک جهت اجاره برای یک آقای مجرد مورد احتیاج است، ۵۴۸۱۵۰
آـ۱۶۰۵

شرکت مسکن شاهین
۲۰۰ دستگاه آپارتمان وویلا محل کار جهت مشتریان خارجی خود خیلی‌فوری نیازمند است ۶۸۲۲۷۰

نیاز خرید آپارتمان

خریدار آپارتمان و ویلا ۲۸۴۳۸۰

نیاز خرید زمین

اهواز
زمین‌خریداریم۷۹۴۴۱۸

خریدار زمینهای‌افسریه ۳۴۳۳۴۶

زمینهای‌تهران‌پارس خریداریم ۷۹۳۰۲۰
آـ۱۵۳۵

خرید زمین بلوار رضا پهلوی ۳۴۴۹۸۲
آـ۱۵۳۶

خریدار زمین افسریه ۳۴۱۳۵۹
آـ۱۵۷۳

شهرک غرب و مهرشهر ۸۲۴۰۷۳

حدود ۷۰۰ متر زمین درالهیه یاولنجکیا نیاوران یا فرمانیه خریداری میشود ۶۲۵۱۸۲ـ ۶۲۷۲۳۷ و شبها ۶۲۲۲۳۴
آـ۱۷۰۶

بنگاه‌معاملات املاک

بورس اراضی مهرشهر کوی‌ولیعهد گوهردشت ۶۴۸۲۵۵

خریدار و فروشنده زمین ۲۸۴۳۸۰

بورس املاک شمیران دفتر براتی ۲۷۲۵۷۵

خرید فروش مهرشهر گوهردشت .فردیس ۹۲۲۷۳۹
آـ۱۷۲۹

دفتر پارس
مرکز معاملات‌املاک‌شهر وشمیرانات ۸۴۱۵۵۸

وقت گرانبهای خود را تلف نکنید
مورد سلیقه شما آپارتمان‌و‌ویلا محل‌کاراجاره فروش درشمال شهرموجود استتلفن۶۸۱۲۷۷
آـ۱۷۰۰

معاملات پول

پول شرطی ازصد هزار تا ۵ میلیون تومان‌ببالا ۹۲۰۸۲۹

پول شرطی موجود ۶۸۴۵۲۵

پول فوری‌در مقابل‌خانه و مستغلات موجود ۹۲۸۴۶۵

پول در مقابل املاک شمال شهر و شمیران موجود تلفن های ۸۲۵۲۶۳ و ۸۲۹۵۲۷

پول شرطی در مقابل سند مالکیت هر مقدار بخواهید فوری در خیابان پهلوی ۸۹۶۵۱۱ ـ ۸۹۴۱۹۳
اـ۳۰۰

پول روی ملک موجود است تلفن ۸۲۴۳۶۲

وام‌فوری
ارزانتر از همه جا چک کارمندی و تلفن و مازاد ملک تلفن های ۳۷۷۸۳۸

وام‌ارزان
ملک - اتومبیل- چک کارمندی - فرش ۸۵۰۷۴۷

پول
در مقابل چک کارمندی سند اتومبیل و تلفن و مازاد سند ملک شما چنانچه در رهن یا گرو باشد در اسرع وقت پرداخت مینمائیم تلفن ۶۶۰۴۰۰ و ۶۶۹۷۰۰

وام
به شما در مقابل مازاد ملک، تلفن، اتومبیل، چک پول می‌پردازیم تلفن ۸۹۲۲۴۳

پول‌فوری
درمقابل مبیع‌موجود۸۲۴۳۶۲
اـ۱۵۲۲

پول مورد نیاز

بپول راکد شما
هزاری‌۵۰ تومان سود میدهیم ۳۷۷۶۹۷
اـ۱۵۰۱

به‌پول راکد شما با بهره‌عالی نیازمندیم ۸۵۰۷۴۷

بپول راکد شما هزاری ۵۰ تومان‌سود می‌دهیم ۸۲۴۳۶۲
آـ۱۵۲۴

استخدام

آگهی استخدام تعمیرگاه شماره ۵۰ پیکان
به افراد ذیل نیازمند است
۱ـ مکانیک اتومبیل ۵ نفر
۲ـ صافکار ۴ نفر
۳ـ نقاش ۳ نفر
۴ـ کارگر سرویس ۳نفر
۵ـ راننده یک نفر
۶ـ کارت نویس یک نفر
۷ـ فروشنده‌لوازم‌یدکی ۲ نفر
۸ـ سرایدار یک نفر
شرایط:
داشتن پایان نظام‌وظیفه یا معافیت دائم و داشتن حداقل‌ششم ابتدائی
مزایای‌مطابق‌با قانون‌کار داوطلبان به خیابان مخصوص مقابل بیمارستان لقمان‌الدوله ادهم یا با شماره تلفن های۵۴۶۶۹۲ـ۵۴۳۷۰۳ از‌ساعت ۳ بعدازظهر تا ۶ بعدازظهر تماس‌حاصل فرمائید.

بیک نفر دوشیزه جهت فروشندگی و مانکنی در بوتیک‌نیازمندیم‌تلفن۸۳۱۵۲۷
آـ۱۶۱۳

تعدادی کارگر نجار فرنگی‌ساز نیازمندیم تلفن ۳۴۳۳۶۱ و ۳۴۴۶۸۳ فرح‌آباد ژاله مقابل شهرداری‌ناحیه ۶ پلاک ۵۷۰ مبل‌تک

بیک خانم مسلط بماشین نویسی فارسی برای کار نصف روز از ساعت ۹ صبح تا نیم بعد از ظهر مورد احتیاج‌است واجدین شرایط از ساعت ۴ تا۷بعد از ظهر به‌آدرس‌خیابان کورش کبیررو بروی قصرنور ساختمان کورش‌سرا طبقه‌اول آپارتمان یک مراجعه یا با تلفن ۲۳۰۳۹۵ تماس بگیرند.
آـ۱۷۰

بیکنفر سرایدار متاهل وچندنفر راننده‌با سابقه اتوبوس و مینی‌بوس نیازمندیم، ایزنهاور نزدیک میدان شهیاد خیابان کوه‌نور موسسه ام. آ. اس

یک خانواده ۴ نفری در حدود عباس‌آباد باحقوق و مزایای‌خوب احتیاج‌به یکنفر خدمتکار زن با ضامن معتبر دارد متقاضیان‌درساعات‌اداری باتلفن۳۱۰۱۱۱ تماس بگیرند

تکنیسین
شرکت راه سازی پراساد به یکنفر تکنیسین با سابقه۵ سال کار جهت خدمت در نیشابور و قزوین احتیاج دارد متقاضیان با تلفن ۸۹۵۳۴۸ مذاکره نمایند.
آـ۱۵۹۲

استخدام تکنیسین تلویزیون
شرکت کمودور یک نفر تکنیسین تعمیر تلویزیون را بهمکاری دعوت می نماید داوطلبین از ساعت ۲٫۵ الی ۷ بعد از ظهر با تلفن ۶۵۶۰۰۷ تماس بگیرند
آـ۱۵۶۱

به دو نفر کارگر آرایشگر با سابقه‌کاربرای تمام وقت‌احتیاج است ۹۸۱۴۸۰
۱ـ۲ آـ۱۸۷۱

کیان هتل
بیکنفر مرد که زبان انگلیسی‌را خوب بداند و بین ۵۰ تا۶۰ سال‌داشته باشد جهت همکاری در بعد ازظهرها بین ساعت ۱۴ الی ۲۲ نیازمند است با تلفن ۶۵۰۲۳۵ تماس حاصل‌نمایند
آـ۱۷۵۹

استخدام
استخدام‌راننده خاور درتوسن بار آیزنهاور، جمشید آباد جنوبی‌مقابل دارائی‌ژاندارمری
آـ۱۷۰۳

ویزیتور داروئی
باسابقه‌و وسیله‌شخصی باحقوق مکفی و مزایای کافی نیازمندیم میدان‌کندی‌کوچه ۸ متری‌کندی دارو سازی فاز
آـ۱۶۵۴

بدو نفر کارگر وارد باموتور سرویس و برق، کولر و یکنفر‌تافت‌چی نیازمندیم ۲۵۴۵۴۴
۱ـ۲ آـ۱۶۳۰

یک شرکت تولیدی در همدان افراد زیر را به همکاری دعوت مینماید:
۱ـ مهندس مکانیک و صنایع با حداقل ۳سال سابقه کار در امورتولید
۲ـ طراح و نقشه کش کالا و ابزار تولید
۳ـفوق‌دیپلم‌یامتخصص شیمیائی با حدود۲سال تجربه در کار شیمیائی (نقاشی و آبکاری) داوطلبان جهت کسب اطلاعات‌بیشترمی توانند با تلفنهای ۹ـ۹۷۰۰۹۵تماس حاصل نمایند.

به چندنفر راننده با اتومبیل و اشنا به زبان انگلیسی نیازمندیم ۸۵۱۴۷۷ - ۸۴۷۹۳۸

تعمیرکار
بیکنفر تعمیرکار یخچال ویکنفر تعمیرکار کولر موردنیاز است۳۴۰۱۰۶

استخدام‌مهندس راه و ساختمان
با حداقل ۳سال‌سابقه راهسازی جهت کارگاه راهسازی در استان آذربایجان شرقی مورد نیاز است.
۸۳۵۰۹۶ - ۹

استخدام مهندس‌ومترور وماشین‌نویس
افراد زیر برای کار در تهران‌موردنیازمهندسین مشاور میباشد
۱ـمهندس‌راه‌وساختمان با حداقل ۵ سال سابقه در امور طرح پروژه‌های راه‌سازی
۲ـ مترور راه سازی با حداقل ۵سال سابقه‌کار
۳ـ ماشین‌نویس فارسی با سابقه کار
داوطلبان‌درساعات‌اداری به خیابان فرح شمالی مقابل آپادانا خیابان امیرابراهیمی شماره۳۳ مراجعه نمایند

نقشه‌بردار
نقشه‌بردار باحداقل ۲ سال تجربه در عملیات خاکی مورد نیاز است. متقاضیان ازساعت ۸٫۵ الی ۷ بعدازظهر تلفنهای ۲۲۸۷۹۱ ـ۴ تماس بگیرند.

نامه‌رسان
نامه‌رسان‌دارای‌گواهی‌نامه موتورسیکلت و آشنا به‌نقاط تهران‌مورد نیاز است تلفن ۲۲۸۷۹۱ـ۴

مستخدم زن ۴۰ ساله جهت کار های منزل نیازمندیم تلفن۲۳۳۴۸۴

نمایشگاه صنایع‌لوستر گوهر شب‌چراغ
به دونفر دوشیزه‌یا بانو جهت جوابگوئی تلفن‌و آویزبندی لوستر نیازمندیم شهباز چهارراه شمس جنب بانک صادرات ۳۴۱۷۶۷

شرکت‌ساختمانی‌تهران‌ـ تلکو به چند نفر کارگر کانال‌ساز نیازمند است تلفن ۷۶۸۵۲۸

یکنفر دوشیزه یا بانو جهت‌کارهای‌حسابداری و دو نفر خانم جهت‌کار های‌ساده نیازمندیم ۵۳۴۰۵۷ ـ ۵۳۵۴۴۶

سکرتر مطب
خیابان آریامهر ۳۵۲۶۵۹ ـ ۶۵۳۹۶۵

به چند نفر ویزیتور مجرب با حقوق‌ثابت‌یاپورسانتاژ فروش برای کار در یک شرکت معتبر ملی نیازمندیم دارندگان وسیله نقلیه لطفا صبحها با تلفن های ۳۱۹۴۱۲ـ ۳۱۶۸۸۸ـ۳۹۲۱۳۲ مراجعه فرمایند.
۱ـ۲ آـ۱۵۸۱

کارگر ساده‌و نظافتچی حقوق ۱۲۰۰ تومان‌ببالا
متقاضیان به آدرس - خیابان حافظ - خیابان رشت اولین کوچه‌سمت چپ پلاک ۱۰ ساختمان گرافگو مراجعه نمایند

بیکنفر دوشیزه‌یا بانوی تایپست فارسی که جوابگوی تلفن باشد برای‌تمام وقت موردنیاز است شرکت بهبود ۸۳۳۶۱۵ـ۱۷

شرکت چوب‌و صنعت
ایران‌بافراد زیر جهت شهر صنعتی ساوه نیازمند است.
۱ـ مهندس‌مکانیک‌یکنفر
۲ـ مکانیک ژنراتور و دینام یکنفر
۳ـ جوشکار ساده۴نفر تلفن ۶۶۹۲۰۴

بچند نفر کارگر نظافت چی با حقوق ۱۲۰۰۰ ریال نیازمندیم تلفن ۸۳۷۹۰۳

ITUK.
شرکت تجارتی‌و صنعتی ایتوکار استخدام‌مینماید
۱ـ ۲ نفر کارمند دیپلمه فنی‌رشته ماشین‌سازی‌با حداقل یکسال تجربه‌در طراحی
۲ـ۱ نفر نظافتچی‌جهت دفتر
متقاضیان میتوانندبرای اطلاع بیشتر با شماره ۷۶۷۵۳۲ روز های‌شنبه تا ۴شنبه ازساعت ۵الی ۷بعدازظهر تماس‌بگیرند

ماشین نویسی‌بیژن
باحسن‌شهرت‌میدان ژاله‌تلفن ۳۴۸۳۸۴
آـ۱۸۱۲

دوشیزه یا خانمی جهت جوابگوئی تلفن نیازمندیم ۶۴۲۴۵۱
۱ـ۲ اـ۱۷۰۵

بزشکیار‌پروانه دائمی نیازمندیم تلفن ۹۲۴۲۳۳ـ ۹۲۹۷۵۶
آـ۱۷۴۲

بیک منشی‌که مسلط به تایپ لاتین باشد برای بعدازظهر ها احتیاج است
آدرس خیابان حافظ‌جنب پارک هتل شماره ۳۶۹ موسسه سی‌سی‌آی‌تلفن ۳۷۷۰۵۰ و ۳۷۵۰۵۷

دونفر دوشیزه یابانو جهت منشیکری یکنفر برای صبحها ویکنفر برای عصرها جهت یک شرکت معتبر نیازمندیم لطفا صبحها با تلفن ۳۷۷۴۴۷ و عصر ها با تلفن ۸۹۱۱۰۴ تماس بگیرید.

استخدام سکرتر
به‌یک تایپیست فارسی تمام‌وقت یا نیمه وقت فوری‌نیازمندیم تلفن ۲۷۷۷۱۶

درمانگاه ۲۵ شهریور به افراد زیر نیازمند است.
۱ـ خانمی‌با معلومات حدود دیپلم
۲ـ مستخدم
تلفن ۸۲۳۸۳۰
آـ۱۸۶۳

هنرپیشه زن و مرد
آموزشگاه هنری پاترا با امتیاز رسمی از وزارت فرهنگ و هنر عده‌ای خانم‌و آقا جهت تعلیم هنرپیشگی. و شرکت در فیلم سینمائی‌و سریال تلویزیونی میپذیرد داوطلبان همه‌روزه ازساعت ۱۱ صبح الی ۱۲٫۵ و از۶ الی ۸ بعد از ظهر مراجعه نمایند. احمد کاشانی کارگردان تاتر - نشانی دروازه دولت روبروی پمپ بنزین کوچه‌حمیدالدوله تلفن ۳۱۴۵۳۹
آـ۱۷۱۱

استخدام کدبانو
به یک نفر دوشیزه یا بانوی ۳۰ تا ۴۵ ساله‌بطور شبانه روزی برای انجام امور منزل و سرپرستی کودک ۴ ساله نیازمندیم‌تلفن ۶۲۱۶۲۴ عصر ها ۵٫۶ببعد
۱ـ۱ آـ۱۴۳۸

بیمارستان آراد
تعدادی کارگر زن‌و مرد دارای سواد خواندن و نوشتن‌فارسی‌رااستخدام مینماید.
داوطلبین همه‌روزه غیر از ایام تعطیل مراجعه نمایند.
بهار-چهارراه‌ایرج

شرکت تل
تولید کننده محصولات غذایی ستاره به چند نفر کارگر ساده‌زن و مرد جهت بسته بندی و یکنفر راننده پایه دو شخصی نیازمنداست محل کار خیابان سیمتری نیروی هوایی و خیابان کرمان تلفن ۷۹۴۷۲۹
آـ۱۴۱۳

کارتاکن بلوزجات و دو نفر زیگزال‌دوزنیازمندیم تلفن ۵۳۴۳۱۴

سازمان نمایشی دیده به تعدادی دوشیزه‌وبانو جهت کار های نمایشی نیازمند است تلفن ۸۳۲۸۸۱

استخدام
یک‌نفر زن جهت ماشین نویسی فارسی و لاتین، فروشنده وراننده با تجربه‌وضامن‌معتبرجهت همکاری نیازمندیم شرکت تجارتی آناهید خیابان حافظ پلاک ۲۰۶ نرسیده‌به چهارراه عزیزخان ساختمان‌بانک ایرانیان ساعت مراجعه ۹ الی ۱ و ۴ الی ۷

فروشنده - دوزنده - کارآموز - مستخدم
شرکت سهامی خاص ایران گارمنت به‌افراد زیرنیازمند است
۱ـ بچندنفر دوشیزه برای فروشندگی که دارای‌تحصیلات سیکل اول‌و ضامن معتبرباشند
۲ـ بچندنفر کارگر چرخکار (نازک‌دوززنانه) که‌با چرخهای برقی آشنائی داشته باشند
۳ـ به چندنفر کارگر کارآموز خیاطی
۴ـ بیک نفر مستخدم برای تمام وقت که‌دارای تحصیلات ششم‌ابتدائی و دفترچه پایان خدمت‌و ضامن معتبر باشد
داوطلبین میتوانند به اداره کارگزینی شرکت واقع در خیابان حافظ ساختمان‌بانک‌کار طبقه ۱۹ مراجعه نمایند.

ویزیتور برای توسعه فروش ابزار و ماشین‌آلات صنعتی با مدرک دیپلم یا بالاتر و آشنا به زبان‌انگلیسی موردنیاز است.
لطفا برای تعیین وقت مصاحبه بین ساعات۸ صبح تا ۲ بعدازظهر با تلفن ۳۱۴۱۲۱داخلی۱۷ تماس حاصل نمایند.

بانو یا دوشیزه که‌تسلط کامل به زبان انگلیسی تایپ فارسی و لاتین داشته باشد برای‌صبح ها استخدام میشود شرکت‌داسینال۸۳۰۴۶۴

بیک نفر دوشیزه یابانو تلفنچی نیازمندیم تلفن ۲۲۱۳۱۲ - ۲۲۱۳۱۰

یکنفر نقشه‌بردار و یکنفر مباشر عملیات راه - سازی جهت کار درنزدیکی تهران استخدام‌میشود متقاضیان به شرکت نوید خیابان ثریا شماره۲۵مراجعه نمایند.

ساختمانی باپارکینگ حدود ۱۱هزار مترزیربنا با تهویه مطبوع آسانسور کریمخان‌زند برای اجاره موسسه های بزرگ ۲۹۱۱۷۱

خانه‌شما را بخارجیان اجاره‌میدهیم

سازمان مسکن پارس
مرکزاجاره بخارجیان
۸۴۸۴۲۴
۸۵۳۸۵۳
۸۵۷۵۸۵
خرید وفروش

موسسه نیازمندیهای خارجیان
خانه بخارجیان اجاره‌میدهد
۸۳۰۰۸۱ - ۸۳۰۰۸۲
۸۲۱۸۱۱ - ۸۲۱۷۲۳
۳۰۱ تخت جمشید مقابل سفارت آمریکا

مرکزاجاره به خارجی وایرانی
۲۳۶۱۴۳

موسسه امور خارجیان
تخت‌جمشید جنب بهار
۷۵۱۷۸۲ - ۷۵۲۳۵۸

سازمان مسکن کندو
کانون اجاره بخارجیان
ویلا آپارتمان دفترکار
۲۲۷۶۳۸-۲۲۷۶۳۹

تهیه مسکن یونیک
اجاره بایرانی و خارجی
مرکز خرید و فروش
۲۲۵۵۰۴ - ۲۲۶۴۸۷

ZAFAR موسسه ظفر
سریعترین مرکز اجاره درشمال شهر
خانه بخارجیان اجاره میدهد
تلفنها: ۲۲۳۸۳۷
۲۲۷۷۴۶-۲۲۸۵۸۹

شرکت ریل‌استیت‌اجاره بخارجیان تلفن ۹۳۶۲۷۸
آـ۱۷۳۸

وزیری
۶۵۸۱۸۸
۶۵۳۷۴۳
اجاره بخارجیان ـ خرید ـ فروش.

تلفن ۶۶۰۰۰۰
مرکزمعاملات‌و اجاره بخارجیان
اجاره بایرانی و خارجی
۲۶۷۲۲۹

سازمان نیازمندیهای فرخ
مرکزاجاره وخرید وفروش
۲۲۹۱۵۵-۲۲۹۱۵۷

اجاره بایرانی و خارجی خرید و فروش
۶۸۱۲۷۷

آژانس بین‌المللی
بخارجیان ویلا و آپارتمان شما را اجاره میدهد ۸۳۰۸۴۲ـ ۸۳۰۸۴۳

۸۲۴۹۵۳
سازمان نیازمندیهای خارجیان
خانه‌شمارا به‌خارجیان اجاره‌میدهد
۸۲۷۹۰۱-۸۳۸۱۰۶

آژانس استار
اجاره بخارجیان
۸۴۶۱۶۳-۸۵۶۱۷۴

کورش لیسینک
اجاره بخارجیان
۸۵۱۴۷۷ - ۸۴۷۹۳۸

مرکز اجاره بایرانی و خارجی ۲۴ ساعته
۸۳۲۹۳۳

شرکت خارجیان
ویلا و همکف با استخر نیاز دارد ۶۲۵۳۰۶

نیازمندیهای اطلاعات

تلفنهای: ۳۰۳۷۰۲-۳۱۱۲۱۹-۳۱۱۲۲۵-۳۱۱۲۲۴

نیازمندیهای اطلاعات تلفنی آگهی میپذیرد

پزشکیار و بهیار
با مدرك نیازمندیم
تلفن ۹۲۴۲۳۳

جویای کار

راننده‌ای با ماشین شورلت آمریکائی آماده کار تلفن ۳۴۱۷۶۸

یکنفر آشپزمرد وارد بهر نوع غذا (ایرانی و فرنگی)که زبان انگلیسی‌هم‌می‌داند جویای کار است تلفن ۹۵۹۵۵۷

تدریس

مکالمه

انگلیسی فرانسه‌آلمانی
تلفن ۸۲۰۹۷۳

انگلیسی‌فرانسه
۸۵۰۷۳۶ـ ۸۴۳۵۴۸

دروس دبستانی و دبیرستانی باتضمین قبولی ۹۲۷۹۲۲

ریاضیات

راهنمائی ـ نظری دبیرستانی هنرستانی ۶۵۵۷۰۵

فقط فرانسه ۹۵۲۴۲۸
۱ـ۲۰ آـ۲۴۱

مکالمه انگلیسی
با دبیران ایرانی و خارجی
تلفن ۶۵۲۴۵۷
آـ ۱۵۸۴

تدریس خصوصی کلیه دروس با تضمین قبولی و کنکور توسط کادری ورزیده از مهندسین‌فارغ‌التحصیل دانشگاه آریامهر وفنی ساعتی ۵۰ تومان تلفن ۶۴۶۵۰۸ و ۶۴۷۷۴۹

تضمین دبیر
راهنمائی نظری هنرستانی
۲۲۷۶۴۰
ا ـ ۱۸۰۱

تدریس زبان تلفن ۲۳۵۷۷۹
آـ۱۷۷۲

پانسیون

پانسیون کاخ شمالی خانم کارمند و دانشجو ۶۶۰۸۵۱ و ۶۴۸۳۹۵

آگهی استخدام

شرکت دیزل نیرو به همکاری یك نفر نامه رسان که‌دارای گواهینامه موتور سواری و ورقه پایان خدمت باشد نیازمند است متقاضیان می توانند همه روزه به جزء پنجشنبه وجمعه ازساعات ۱۳ الی۱۶ باداره مرکزی این شرکت واقع درخیابان ثریا بین ویلا وحافظ ساختمان شهریار طبقه‌دوم همراه‌بایك‌قطعه عکس مراجعه نمایند .

نمایندگان علمی داروئی

کمپانی داروئی بنکارد که بخشی ازگروه بیچام انگلستان است ازنمایندگان‌علمی داروئی‌باتجربه مخصوص افرادیکه مشتاق به‌کار در یك کمپانی معتبر وپیشرو هستند جهت همکاری درتهران‌و مراکز استانها دعوت مینماید.درصورتیکه تمایل به دریافت حقوق‌و مزایای بهتری‌میباشید لطفا جهت تعیین‌وقت مصاحبه با تلفنهای۸۹۶۴۷۱ یا ۸۹۶۳۰۱ تماس حاصل فرمائید.

شرکت بازرگانی جوش واکسیژن ایران (سهامی خاص) دعوت به همکاری مینماید

سکرتر با تسلط کامل به زبان انگلیسی وماشین نویسی فارسی ولاتین

متقاضیان میتوانند همه‌روزه از ساعت ۸٫۵ الی ۱۶ به دفتر شرکت واقع در خیابان روزولت میدان ۲۵ شهریور خیابان غفاری پلاك ۲٫۳۶ مراجعه ویاباتلفن ۸۲۵۲۸۲ تماس حاصل نمایند.

شرکت مرغداری ایران وآلمان

دونفر کارمند مرد که دارای پایان خدمت سربازی‌وسن کمتر از ۴۰ سال باشد استخدام می‌نماید .

۱ـ یکنفر برای انجام امور گمرکی و بانکی‌با آشنائی کم‌به زبان انگلیسی

۲ـ یکنفر برای انجام امور سرپائی و نامه‌رسانی

داوطلبین بین ساعت ۹ الی ۱۲ باتلفن ۵ـ۹۳۲۰۲۱تماس‌بگیرند.

شرکت لاستیک پارس (سهامی عام) استخدام میکند

۱ـ مدیر تدارکات (جهت انجام امور سفارشات داخلی و خارجی)	یك نفر
۲ـ مدیر سفارشات مواد اولیه	یك نفر
۳ـ کارمند تدارکات	دو نفر
۴ـ مامور خرید	دو نفر
۵ـ نقشه‌کش صنعتی	یك نفر
۶ـ کارمند کارگزینی	یك نفر
۷ـ راننده پایه دوم	سه نفر

شرائط

۱ـ برای ردیف‌های ۱و ۲
دارابودن مدرك‌لیسانس دررشته‌های بازرگانی یا اقتصاد یا بالاتر
دارا بودن ۳ تا پنج‌سال تجربه مفید در کارخانجات تولید لاستیك یا پلاستیك
تسلط کامل بزبان انگلیسی
دارابودن ورقه خاتمه خدمت‌یا معافی دائم
حداکثرسن ۳۵ سال‌تمام

۲ـ برای ردیفهای ۳ تا ۶
دارابودن دیپلم کامل متوسطه (برای ردیف ۵ فوق‌دیپلم)
دارا بودن ۲ سال تجربه مفید
آشنائی کامل بزبان انگلیسی
دارا بودن ورقه خاتمه خدمت یا معافی دائم
حداکثر سن ۲۵ سال تمام

۳ـ برای ردیف ۷
دارابودن تحصیلات ابتدائی یا بالاتر
دارابودن تجربه مفید چهارسال
دارابودن ورقه خاتمه خدمت یا معافی دائم
حداکثر سن ۳۰ سال تمام

محل خدمت برای‌ردیف۵ شهر صنعتی کورش (ساوه) می‌باشد .
از کلیه علاقمندان دعوت میشود همه‌روزه بغیراز پنجشنبه و جمعه‌در ساعت ۸٫۳۰ الی ۱۲ صبح و از ساعت ۲ الی ۵ بعدازظهربکارگزینی شرکت واقع دربلوار الیزابت شماره ۱۶۶ طبقه سوم مراجعه فرمایند.

آگهی استخدام

شرکت دیزل نیرو به منظورتکمیل کادر فروش خود تعدادی‌بازاریاب لوازم حفاری (کوه بری) و لوازم یدکی استخدام مینماید .
متقاضیان می‌توانند همه روزه به استثناء پنجشنبه و تعطیلات بین ساعات ۱۳ و۱۶ به محل شرکت واقع درکیلومتر ۵ جاده مخصوص کرج جنب یخچال سازی زاگرس شخصا مراجعه نمایند .

GEVAERT محصولات عکاسی آگفا ـ گورت AGFA-GEVAERT

استخدام فوری

شرکت نسبی هامازاسب مارتین و شرکا
به‌تعدادی دختروپسر حدود دیپلم واجدشرایط استخدامی جهت کارهای اداری وفنی وسرپرست سرویس لابراتوار رنگی آگفا نیازمند است
طالبین می‌توانند به‌کارگزینی شرکت‌واقع در بلوار پهلوی ساختمان آگفا ـ گورت‌تلفن ۱۵ـ ۶۸۸۰۱۱ مراجعه نمایند

استخدام حسابدار

شرکت تولیدی بالمورال

به‌چندنفر حسابدار با دوسال سابقه کاربرای تهران‌و یك‌نفر سرپرست حسابداری با لااقل ۵ سال سابقه‌کار جهت کار در شهرستان رشت نیازمند است .
نشانی: تهران‌ـخیابان بوذرجمهری ـچهارراه گلوبندك پاساژ بلا طبقه دوم پلاك ۲۰

شرکت سهامی شیشه سازی مینا (عام) استخدام مینماید

تعدادی کارگر ساده مرد با مزایای فوق‌العاده در محیط مناسب
۱ـ با حقوق مکفی
۲ـ ده‌درصد حق شیفت
۳ـ پاداش تولید
۴ـ سود ویژه مکفی درمقابل بهره‌وری کارگر
۵ـ حداقل ۲۴ ساعت اضافه کار ثابت‌درهرماه
۶ـ استفاده ازبیمه خدمات درمانی
۷ـ استفاده ازبرنامه های آموزشی برای کار های فنی
۸ـ استفاده ازسرویس مرتب رفت وآمد و رستوران.
داوطلبان همه‌روزه به استثنای روزهای‌تعطیل بین ساعات ۹ الی۱۵بکارگزینی شرکت واقع‌در کیلومتر ۴ جاده مخصوص کرج خیابان اول ـ استادیوم آریامهر مراجعه فرمایند .

استخدام

مهندسین مشاور سمکا برای تکمیل کادر نظارت‌درشهرستانهای کرمان وبندرعباس افراد زیررا به همکاری دعوت مینماید :
۱ـ مهندس راه وساختمان با بیش از ۱۰ سال سابقه کار ۱ نفر
۲ـ مهندس راه وساختمان‌بابیش از ۵ سال سابقه کار ۱ نفر
۳ـ مهندس راه وساختمان‌بابیش از ۵ سال سابقه کار ۱ نفر
۴ـ تکنیسین ساختمان بابیش از ۵ سال سابقه کار ۱ نفر
۵ـ نقشه بردار بابیش از ۵ سال سابقه کار ۱ نفر
واجدین شرایط به استثناء روزهای پنجشنبه وتعطیلات رسمی‌به کارگزینی شرکت واقع در خیابان سپهبد زاهدی خیابان آذر شهر (بین خردمند جنوبی وایرانشهر شمالی) شماره۴۲ مراجعه‌فرمایند

استخدام مهندس یا تکنیسین

شرکت ساختمانی ۴۰۰ به یک نفر مهندس (یا تکنیسین باتجربیاتی معادل مهندس) وارد بزبان انگلسی به سابقه کار مابین حداقل ۵تا۱۰ سال (فقط) در امور راه سازی برای‌کاردر ساری استخدام مینماید تلفن ۶۴۸۰۴۵ و۶۴۹۹۶۱ صبحها ۹ تا یکـ بعدازظهرها ۴تا۷

آـ۱۷۶۰

بیمارستان اقبال

به تعدادی ماما جهت کشیك شب نیازمنداست تلفنهای ۹۵۲۴۹۵ و ۹۵۹۲۵۵

نماینده‌علمی داروئی

برای معرفی و فروش محصولات داروئی کمپانی SK&F درتهران وکرمانشاه و همدان‌و اصفهان افراد موثری‌را که حائز شرایط ذیل باشند به همکاری دعوت می‌نماید .
۱ـ باهوش وعلاقمند به بازاریابی محصولات داروئی .
۲ـ تحصیلات دیپلم متوسطه
۳ـ معافیت دائم یاداشتن دفترچه پایان خدمت
۴ـ حداکثر سن ۳۰ سال
لطفا جهت مصاحبه درروزهای یکشنبه و دوشنبه و سه‌شنبه ۲۰ و۲۱ و ۲۲ فروردین ماه بین‌ساعات ۹ صبح تا ۳ بعدازظهر به آدرس‌ذیل مراجعه‌فرمایند.
خیابان آریامهر روبروی ساختمان حزب رستاخیز شماره ۶۰ طبقه‌ششم .

بیکنفر خانم ماشین‌نویس فارسی با تجربه‌جهت کار درشرکت نیازمندیم تلفن ۶۲۱۷۷۸

آگهی

شرکت حمل ونقل ایران‌سرعت به‌تعدادی کارگر باطری‌ساز ـ صافکار ـ آهنگروسرویس کار نیازمنداست

داوطلبین می‌توانند با در دست داشتن مدارك زیر :
۱ـ ۱۲ قطعه عکس ۴×۳
۲ـ فتوکپی شناسنامه درسه برك
۳ـ فتوکپی پایان خدمت سربازی یامعافی دائم در دوبرك
۴ـ گواهی عدم سوء پیشینه
۵ـ گواهی صحت مزاج
همه روزه باستثناء ایام‌تعطیل ازساعت ۸ صبح لغایت ۱۵ به ترمینال شرکت واقع در ۱۶ کیلومتری جاده تهران ـ ساوه مراجعه فرمایند
شرکت ایران سرعت

شرکت‌تهران وزوریش

یکنفر راننده پایه ۲ شخصی و ۲ نفر نظافتچی
استخدام مینماید خیابان ایرانشهر شمالی مقابل سپند شماره ۵۵۵ مراجعه نمایند .

مهندسین‌مشاور زونینگ

مهندس راه‌و ساختمان یا تکنیسین ساختمان با۵ سال سابقه کاررابرای نظارت کارگاهی در استان گیلان باشرایط مناسب استخدام‌مینماید.
تلفن: ۸۹۴۱۷۸ـ ۸۹۸۶۳۴

نظافتچی

بیك‌نفر نظافتچی با برك خاتمه‌خدمت یامعافی دائم جهت انجام کارهای نظافت شرکت مورد نیاز می باشد.
خیابان پهلوی روبروی‌فروشگاه کورش‌ـکوچه نوربخش پلاك ۱۹ شرکت کاسپین

بیمارستان تهران کلینیک

چندنفر مامای لیسانسیه راباحقوق‌مکفی استخدام‌مینماید

متقاضیان از ساعت ۳ تا ۷ بعداز ظهر با تلفن : ۶۲۰۹۰۸ تماس حاصل نمایند .

IRANO SWEDISH COMPANY, AB
TEL. 31 41 61
تلفن : ۳۱ ۴۱ ۶۱
شرکت ایران وسوئد

SENIOR SALESMEN

Needed for immediate employment
The interested parties who should have:

— Good knowledge of English
— Min of 3 years experience preferably in technical fields|heavy duty machinery
will enjoy ATTRACTIVE REMUNERATIONS plus fringe benefits.

Qualified applicants should call Personnel dept. Sat. thru Wed. for interview appointments.

استخدام

یك واحدبزرك صنعتی در تهران‌افراد مشروحه زیر را استخدام مینماید .
۱ـ نگهبان سن بین ۲۵و ۳۵ سال ـ حداقل‌قد۱۷۵ سانتیمترقوی‌بنیه‌ـدارای دفترچه پایان خدمت سربازی ـ با تحصیلات حداقل ششم ابتدائی .
۲ـ کارگرساده برای‌کار در رستوان ـ حداقل سن ۲۰ سال
۳ـ جوشکار کاربیت
۴ـ برقکار آشنا به‌تعمیر دستگاه های جوش کار و سنك
۵ـ پیستوله کار
داشتن‌دفترچه‌پایان‌خدمت سربازی و یابرك معافی برای کلیه داوطلبان ضروری است .
واجدین‌شرایط۸٫۳۰تا۱۰ صبح به خیابان ویلا ـ خیابان دامغان شماره ۶ مراجعه نمایند .

شرکت لاستیک پارس (سهامی عام) استخدام میکند

۱ـ مهندس صنایع	یك نفر
۲ـ مهندس شیمی	یك نفر
۳ـ حسابدار صنعتی	دو نفر

شرائط

۱ـ دارا بودن‌لیسانس‌در رشته مربوطه
۲ـ تسلط کامل به زبان‌انگلیسی .
۳ـ دارا بودن تجربه مفید۲ سال
۴ـ دارا بودن ورقه خاتمه خدمت یا معافی دائم
۵ـ حداکثر سن ۳۰ سال تمام

کلیه انتخاب شوندگان جهت گذراندن یك دوره آموزشی به‌خارج از ایران اعزام پس از اتمام این‌دوره در شهر صنعتی کوروش (ساوه) مشغول بکار خواهند شد .
از کلیه علاقمندان دعوت میشود همه‌روزه بغیراز پنجشنبه و جمعه‌در ساعت ۸٫۳۰ الی ۱۲ صبح و از ساعت ۲ الی ۵ بعدازظهربکارگزینی شرکت واقع در بلوار الیزابت‌شماره ۱۶۶ طبقه سوم مراجعه فرمایند.

نیازمندیهای اطلاعات

تلفنهای: ۳۰۳۷۰۲-۳۱۱۲۱۹-۳۱۱۲۲۵-۳۱۱۲۲۴

نیازمندیهای اطلاعات تلفنی آگهی میپذیرد

شرکت رنگ‌سازی ایران

تعدادی کارگر ساده باحقوق مکفی و مزایای رفاهی عالی به شرح زیر استخدام می‌نماید .
۱ـ استفاده ازسود ویژه سالیانه
۲ـ استفاده ازسرویس‌ایاب وذهاب‌ورستوران شرکت
۳ـ استفاده از بیمه‌کامل درمانی
آدرس : جاده ساوه‌کیلومتر ۶ دست راست

German Company requires

Technical Salesman

to sell filling, packaging and handling equipment for the pharmaceutical industry with the following qualifications:

— Iranian nationality
— Adequate prior sales experience
— Fluency in written and spoken English
— Military exemption
— High School Diploma or better
— Valid Driving Licence
— Maximum age 35 years

Attractive remuneration and Company car are offered for this challenging position with scope for advancement.

Please send your application to: The Manager, P.O. Box 12-1381, Teheran, together with hand-written curriculum vitae.

یك شرکت داروئی معظم خارجی

به تعدادی کارگر انبار با شرایط زیر استخدام مینماید .
۱ـدارابودن‌معافیت‌نظام‌وظیفه
۲ـ داشتن سواد خواندن ونوشتن
۳ـ سپردن ضمانت .
۴ـ حقوق ۱۴۰۰۰ ریال‌به اضافه فوق‌العاده‌کار درضمن ایام کار در هفته ۵ روز می‌باشد .
طالبین غیراز روزهای پنجشنبه و جمعه بین ساعت ۸صبح الی چهار بعدازظهر باتلفن های ۸۲۴۱۷۸ ـ ۸۳۲۸۸۰ تماس‌حاصل نمایند.

استخدام

گروه پژوهشگران ایران افراد زیررا باحقوق‌و مزایای مکفی بهمکاری دعوت می‌نماید .
۱ـ یکنفر منشی و یکنفر ماشین‌نویس دوشیزه یا بانو
۲ـ ۴نفر کارمند دفتری دوشیزه یا بانو
۳ـ ۲۰نفرخانم یاآقای‌تحصیل کرده‌خوش‌بیان جهت امور مطبوعاتی
۴ـ یکنفر مستخدم مرد یازن
بلوار الیزابت ـ مقابل بیمارستان پارس ـ شماره ۱۹۴ طبقه ششم از ۹صبح‌الی۱ و۳ الی ۵ بعدازظهرویاتلفن ۶۵۱۹۹۷

آگهی استخدام

شرکت کارخانجات رادیو شهاب
جهت‌تکمیل کادر نیروی‌انسانی خود باشرایط کاملا مناسب ازقبیل حقوق ومزایای مکفی غذای گرم ارزان قیمت‌ـ تعطیلات تابستانی استفاده‌از مزایای قانونی بیمه خدمات درمانی وسهم سود وغیره افراد ذیل را استخدام مینماید :
۱ـ تکنیسین و تعمیرکار تلویزیون باحداقل یکسال سابقه‌کار
۲ـ مونتاژکار تلویزیون
۳ـ کارگر ساده دختر وپسر
۴ـباربر
۵ـ راننده پایه دوشخصی
آدرس‌ـ خیابان آیزنهاور بعداز دانشگاه آریامهر خیابان ۲۱متری‌جی و تلفنهای۹۵۴۴۶۳ ۹۶۱۴۸۹ـ۹۰ ۱ـ۳

شرکت پارادیس

برای‌کار درنزدیکی تهران‌واستان فارس احتیاج به دونفر نقشه کش باسابقه در کار راه سازی دارد .
لطفا بین ساعات ۳تا۶ بعدازظهر باتلفنهای ۶۶۱۰۸۴ و۶۴۴۸۸۵ تماس حاصل فرمائید

استخدام‌ماشین نویس

یك شرکت معتبربیك دوشیزه یا بانو آشنا به زبان انگلیسی‌و باتجربه و سابقه کار موثر در تایپ فارسی‌نیازمنداست واجدین شرایط لطفا بین ساعت۱۳ـ۱۶ به‌آدرس زیر مراجعه نمایند خیابان ویلای شمالی پائین‌تراز کریمخان‌زند شماره ۲۳۶ شرکت اوزان

نقشه بردار

بیك‌نفر نقشه‌بردار باتجربه جهت خوزستان و بیك‌نفر تکنیسین ساختمان با حداقل ۶ سال تجربه‌جهت تهران نیازمندیم متقاضیان از ساعت ۸٫۵ صبح الی ۱۲٫۵ باشماره های ۴ـ۲۲۸۷۹۱ تماس‌بگیرند

Shell

شل اوئیل ایران

جهت فرآورده های خود به انباری با مشخصات‌زیر بمنظور اجاره‌نیاز دارد :
۱ـ مساحت تقریبا ۴ هزار متر مربع
۲ـ موقعیت، حوالی جاده مخصوص یاجاده قدیم کرج بین‌کیلومترهای ۱۰تا۲۰ازمیدان‌شهیاد
۳ـ قسمت‌مسقف باسقف‌بلند بمساحت‌تقریبی ۱۰۰۰ متر مربع
۴ـ قسمت‌باز بمساحت تقریبی ۳هزارمترمربع
۵ـ آب، برق، تلفن
علاقمندان با تلفن های شماره ۴ـ۶۲۳۸۴۱ آقای زرین تماس حاصل نمایند .

مورد توجه سازمانهای دولتی ملی وتعاونی

یك مجتمع مسکونی شامل یکصد دستگاه آپارتمان ۱ ـالی ۴اتاق‌خوابه که‌درحال حاضر قابل تغییر به‌ساختمان اداری نیزمیباشد یکجابه فروش میرسد تلفن ۶۲۹۱۸۷ و۶۲۲۷۳۴

آگهی استخدام

یك شرکت آلمانی احتیاج به‌یك نفر کارمند دفتری باآشنائی به‌زبان انگلیسی دارد.
ازداوطلبین خواهشمند است بادردست‌داشتن مدارك لازم به‌آدرس خیابان‌رازی چهارراه‌فرانسه پلاك ۹۳مراجعه نمایند.

تعدادی فروشنده باحداقل تحصیلات سیکل وسابقه فروشندگی مورد نیازاست

تلفن ۹۷۷۰۳۲ و ۶۶۳۹۸۵
صندوق پستی ۲۹۴۸

شرکت ساختمانی توفان

جهت تکمیل کادر فنی خود افراد زیر را بهمکاری دعوت مینماید
۱ـ مهندس راه‌و ساختمان با سابقه کارحداقل ۵ سال ۳ نفر
۲ـ مهندس نقشه‌بردار با سابقه‌کار حداقل ۵ سال ۳نفر
۳ـ تکنیسین نقشه‌بردار باسابقه کارحداقل ۵ سال ۳نفر
۴ـ سرمکانیك ماشین‌آلات ساختمان باسابقه کار حداقل ۵سال ۳نفر
۵ـ باطری ساز با سابقه‌کار حداقل ۵سال ۳نفر
۶ـ جوشکار با سابقه کار حداقل ۵ سال۳نفر
۷ـ آهنگر باسابقه کارحداقل ۵سال ۳ نفر
تلفن ۸۲۰۳۱۱ـ ۸۳۱۸۶۷

آگهی استخدام

خدمت افراد مشروحه زیر :
۱ـ ماشین نویس درجه یك فارسی و انگلیسی که بزبان انگلیسی تسلط کامل داشته باشد۲نفر
۲ـ راننده سواری (دارندگان گواهینامه پایه یك ارجحیت خواهند داشت) ۵ نفر
از داوطلبین خواهشمند است پیشنهاد خودرا با ذکر آدرس و مشخصات کامل به صندوق‌پستی شماره ۶۷ر۳۳ تجریش ارسال نمایند .

مهندس راه‌وساختمان

با حداقل ۵ سال سابقه‌کار درکارگاه‌ساختمانی برای سنندج و درود استخدام میشوند . به‌تلفن های ۶۲۸۴۳۶ و ۶۲۰۰۸۴ مراجعه شود .

استخدام انباردار

شرکت برونزیل ایران

برای تصدی‌شغل انبارداری محصولات خود یکنفر انباردار واجد شرایط زیررا استخدام‌میکند
۱ـ داشتن حداقل دوسال سابقه انبارداری با دارابودن دیپلم ریاضی یابازرگانی یاطبیعی
۲ـ داشتن تضمین‌کافی
۳ـ دارابودن‌برك‌انجام‌خدمت‌نظام‌وظیفه‌یامعافی
داوطلبین از ساعت ۹صبح الی ۴ بعدازظهربه آدرس خیابان عباس‌آباد خیابان مهناز کوچه‌سوم (شهریار) پلاك ۲۴ طبقه دوم مراجعه یاباتلفن ۸۴۱۳۰۳ تماس حاصل نمایند .

استخدام

شرکت مهندسین مشاور افراد زیر رااستخدام مینماید.
۱ـ دوشیزه یابانوی تلفنچی آشنابه زبان انگلیسی .
۲ـ آبدارچی مرد باداشتن معافی وضامن
آدرس ـتهران خیابان روزولت شمالی‌بالاتراز تخت‌طاوس خیابان‌جهانشادپلاك۲۵ تلفن۸۴۴۶۶۸

آگهی استخدام

مرکز طبی کودکان (بیمارستان دکترحسن‌اهری) به تعدادی کارگر ساده‌زن ومرد (نظافتچی) که خدمت وظیفه را انجام داده باشند احتیاج دارد داوطلبین همه روزه ازساعت ۸ صبح تا سه‌بعداز ظهر به‌کارگزینی‌این‌مرکزواقع درخیابان‌آیزنهاور خیابان اوستاشماره ۶۲ مراجعه‌نمایند .
مالف ۸۱۴

شرکت تاسیساتی احتیاج به تعدادی برق‌کاردرجه‌یك‌ساختمانی با ۵ سال سابقه کار دارد

تلفن ۱۸ـ ۶۲۴۰۱۵ داخلی ۳۳

EMPLOYMENT

CONSULTING ENGINEERS FIRM HAS IMMEDIATE VACANCIES FOR:

ACCOUNTANTS
ADMINISTRATIVE
ASSISTANT SECRETARY
— B1-LINGUAL
TELEPHONE OPERATOR

QUALIFIED CANDIDATES MUST HAVE COMPLETE WORKING KNOWLEDGE IN ENGLISH AND FARSI.

INTERESTED CANDIDATES PLEASE CONTACT MR. ANAND TEL: 375126-8 OR SEND RESUME TO P.O. BOX 3394.

قابل توجه‌دوشیزگان جویای کار

کارخانجات پارس الکتریك شمارا جهت‌مونتاژ رادیو وتلویزیون با امکانات بی‌سابقه برای پیشرفت فردی، شغلی و دستمزد در صنعتی‌مدرن و پیشرو به‌همکاری‌دعوت می‌نماید .
لطفا با در دست داشتن‌گواهینامه پایان تحصیلات ابتدائی وشناسنامه به کارگزینی کارخانجات پارس الکتریك واقع در خیابان آیزنهاور ایستگاه شاوب‌لورنس شماره ۵۶۳ مراجعه نمائید .

مورد نیاز اجاره انبار سرپوشیده به مساحت ۳تا۵ هزار متر مربع‌در حوالی‌جاده مخصوص‌کرج نیازمند است تلفن ۲۶ـ۸۹۰۱۲۵و صندوق‌پستی ۳۲۵۸ تهران

آگهی استخدام

شرکت بزرگ ساختمانی بچند نفر دیپلمه جهت کاردر کارگاه‌مسجد سلیمان نیازمنداست

متقاضیان می توانند با تلفن های ۶۲۶۳۶۰ و ۶۲۶۳۶۱ همه روزه از ساعت ۸ صبح الی ۴٫۳۰ بعد ازظهر تماس گیرند .

استخدام فروشنده زن‌ومرد

شرکت‌سهامی خوراك وابسته به گروه‌صنعتی مینو جهت تکمیل کادر فروش لوازم آرایش افراد واجد شرایط را با حقوق مناسب، جوایز فروش، بیمه درمانی ، بازنشستگی و اعطای‌وام ضروری استخدام می‌نماید .
شرایط
۱ـ دارابودن تحصیلات متوسطه
۲ـ دارابودن برك خاتمه خدمت نظام‌وظیفه ویا معافیت دائم (فقطبرای آقایان)
۳ـ قادر به سوارشدن موتورسیکلت (فقط برای آقایان)
داوطلبان واجد شرایط ازساعت ۸ صبح تا ۵ بعدازظهر همه‌روزه جهت شرکت در مصاحبه‌به خیابان فردوسی‌شمالی‌ـ خیابان‌کوشك ارباب‌ـ جمشید شمالی ـ کوچه خسروشاهی مراجعه فرمایند.

Pfizer

شرکت‌سهامی‌لابراتوار های‌فایزر جهت تکمیل مشاغل زیرافرادحائز شرایط را بهمکاری‌دعوت‌مینماید

۱ـ حسابدار صنعتی

ـ لیسانس حسابداری یا معادل آن باحداقل یکسال سابقه‌کار در امور حسابداری، بخصوص درزمینه‌کنترل موجودی و مواد
ـ دانستن زبان‌انگلیسی در حد کاری

۲ـ کارمند ارشد خرید

ـ گواهینامه ششم متوسطه وشش‌سال سابقه کار درامور خریدویا ترکیبی‌از تحصیلات‌وتجربه.
ـ تسلط کامل‌به‌زبان انگلیسی
ـ سن‌بین ۲۵ الی ۳۵ سال

۳ـ انباردار فنی

ـ گواهینامه‌ششم‌متوسطه‌ویکسال تجربه‌کاری در امور انبارداری و کاردکس و بخصوص‌درزمینه نگهداری کالای فنی و مهندسی .
ـ دانستن زبان فارسی و انگلیسی‌بطورکامل .
ـ اطلاعات کاری درزمینه حسابداری

۴ـ مکانیك درجه یك

ـ گواهینامه سوم متوسطه وشش سال سابقه در امور مکانیکی بطوریکه قادر به تشخیص ورفع نواقص ماشینهای تولید باشد .
ـ کسانیکه درکارخانه داروسازی سابقه کار داشته‌باشند برسایرین حق‌تقدم خواهند داشت
از واجدین شرایط خواهشمند است‌تقاضای کتبی خودرا باذکر آدرس‌وشماره تلفن بکارگزینی لابراتوار های فایزر، صندوق پستی ۷۲۵ارسال یا مستقیمابه‌کارخانه‌فایزر واقع‌در کیلومتر ۸جاده مخصوص‌کرج،مقابل کارخانه‌مینو مراجعه‌فرمایند.

دیپلمه

ریاضی ـ بازرگانی
شرکت یونیون کاربایرایران به‌دیپلمه مرد در رشته های ریاضی وبازرگانی (یاحدود دیپلم) احتیاج دارد .
ـ حداکثر سن ۳۰ سال
ـ داشتن برك‌پایان خدمت یا معافیت دائم .
از متقاضیان تقاضا میشود ازساعت ۹ الی۱۳ به آدرس تهران خیابان سپهبدزاهدی ـ چهارراه آذرشهر ـ ساختمان شهداد ـ طبقه‌ششم‌قسمت بازاریابی مراجعه نمایند.

استخدام کارخانجات پارس الکتریک (شرکت سهامی عام)

افرادزیر رابرای همگامی درپیشبرد صنعتی‌نو و پیشرو به همکاری دعوت می‌نماید .

۱ـبرق کارومکانیک ماشین آلات صنعتی

با داشتن حداقل ۵سال سابقه کارو تحصیلات حدودسیکل اول

۲ـنجار با داشتن حداقل ۴سال

سابقه‌کار و تحصیلات دوم پیکار

۳ـکارگرساده مرد

با سواد خواندن ونوشتن
خواهشمند است به کارگزینی کارخانجات‌پارس الکتریك واقع در خیابان آیزنهاور ایستگاه شاوب‌لورنس شماره ۵۶۳ مراجعه فرمائید .

گروه‌فرهنگی هدف

برای کلاسهای آزمون‌همگانی واختصاصی ثبت‌نام میکند
شماره ۴ هدف ـ خیابان پهلوی‌جنب کلانتری‌مرکز تلفن ۶۶۶۸۲۳
شماره ۳ هدف ـ خیابان‌ژاله‌کوچه فلاح تلفن ۳۶۱۰۸۰

نیازمندیهای اطلاعات

تلفنهای: ۳۱۲۴۱۳-۳۱۱۲۲۷

انتشار نیازمندیهای اطلاعات تلفنی آگهی میپذیرد

استخدام ماشین نویس

یك موسسه مهندسین مشاور به یکنفر ماشین نویس فارسی تمام‌وقت احتیاج دارد.
خیابان شاه‌عباس خیابان گلریز شماره ۱۵
تلفن ۸۳۲۹۰۵

یخسازی اسکاتسمن

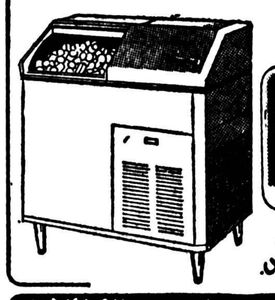

۱۰۰ـ ۲۰۰ـ ۵۰۰ کیلو
در ۲۴ ساعت وارد شد.

فروشگاه منصور تلفن ۷۵۴۲۹۲ ۷۶۲۵۲۷

آگهی استخدام

شرکت سهامی خاص صنعتی بهشهر ـ تاسیسات تهران افراد زیر را با حقوق و مزایای مکفی استخدام مینماید

۱ـ اپراتور دستگاههای تولیدی با حداقل ۳ سال سابقه کار وتحصیلات ششم ابتدائی
۲ـ کارگر ساده مرد باحداقل سواد خواندن و نوشتن (۲ پیکار)

داوطلبین استخدام که سن آنها بین ۲۰ الی ۳۵ سال می‌باشد به دایره استخدام شرکت واقع در خیابان ۱۶ متری امیری نرسیده به سینما جی پلاك ۱۶۳ طبقه دوم و یا کارگزینی شرکت واقع در کیلو متر ۱۲ جاده جنوبی کرج مراجعه نمایند.

به دونفر حسابدار وارد به امور حسابداری نیازمندیم لطفا جهت تعیین وقت مصاحبه حضوری باتلفن ۶۲۱۷۷۸ تماس بگیرید.

آگهی دعوت مجمع عمومی سالانه

از کلیه سهامداران محترم شرکت آرنکو (سهامی خاص) دعوت میشود که به منظور شرکت درجلسه مجمع عمومی سالانه این شرکت درساعت ۱۰ صبح روز سی‌ام فروردین ماه دوهزاروپانصد و سی‌وهفت در محل شرکت واقع در میدان ونك خیابان ملاصدرا خیابان پردیس شماره ۶۶ حضور بهم‌رسانند دستور جلسه عبارت از

۱ـ تصویب ترازنامه
۲ـ انتخاب بازرس
۳ـ انتخاب هیئت‌مدیره
۴ـ تعیین روزنامه کثیرالانتشار شرکت

شرکت ارنکو (سهامی خاص)

آرنکو استخدام میکند

شرکت آرنج برای تصدی مشاغل زیر باحقوق ومزایای مکفی شمارا به همکاری دعوت میکند.

۱ـ سرپرست برشکاری و ریخته گری باتحصیلات دیپلم فنی‌وحداقل سه سال سابقه کار.
۲ـ پانچیست (منگنه زن) با تحصیلات دیپلم متوسطه ودوسال سابقه کار
۳ـ ماشین نویس فارسی و لاتین باتحصیلات حدود دیپلم ودوسال سابقه کار.
۴ـ نگهبان زن ومرد با تحصیلات ششم ابتدائی.
۵ـ کارگر موتور پیچ ماشین‌آلات صنعتی با تحصیلات حدود سوم متوسطه وحداقل ۳ سال سابقه کار
۶ـ کارگر باتحصیلات حدودششم ابتدائی جهت گذرانیدن یك دوره کارآموزی مونتاژ کاری.
۷ـ نامه رسان داخلی (زن) با تحصیلات ششم ابتدائی.
۸ـ کارگر پرسکار با تحصیلات حدود ششم ابتدائی و دو سال سابقه کار.
۹ـ کارگر ساده دارای سوادخواندن ونوشتن و معاف از خدمت نظام وظیفه.

آدرس:
کیلومتر ۵ جاده مخصوص کرج
تلفن: ۳۹ـ۹۶۲۰۳۱

آگهی تشکیل مجمع عمومی عادی سالیانه شرکت سهامی خاص تله تك

ازکلیه سهامداران شرکت تقاضا میشود درروز چهارشنبه بیستم اردیبهشت ماه ۲۵۳۷ ساعت ۵ بعدازظهر در محل شرکت خیابان شاه‌عباس کبیر شماره ۱۳۰ درجلسه مجمع عمومی شرکت فرمایند.

دستور جلسه:

۱ـ استماع گزارش سالیانه بازرس و هیئت مدیره و اتخاذ تصمیم نسبت به خطمشی شرکت.
۲ـ تصویب ترازنامه وحساب سود وزیان شرکت و اتخاذ تصمیم نسبت به تقسیم سودسال ۲۵۳۶.
۳ـ انتخاب بازرس شرکت.
۴ـ تعیین روزنامه کثیرالانتشار برای آگهی های شرکت.

هیئت مدیره شرکت سهامی خاص تله تك

چاپخانه فروشی دربست

وماشین های چاپ و صحافی نوو دست دوم موجود. سوار کردن و تعمیرات فنی وبرقی ماشین های چاپخانه قبول میشود تلفن ۵۳۴۵۹۲ و ۵۳۰۹۴۷

TEMPO S.A. International Transports has a vacancy for a good experienced airfreight salesman (fluent Farsi/English).
Only Iranian nationals, free of military service.
Please dial 893136 for appointments.

آگهی مزایده

فروش ماشین آلات ولوازم

شرکت پلی‌اکریل ایران درنظر دارد کالا های مذکور فوق ازنوع ماشین‌آلات ولوازم را که به صورت مستعمل یاکارنکرده‌درمحل کارخانه این شرکت‌موجوداست‌ازطریق مزایده عمومی بفروش برساند از علاقمندان به‌شرکت در مزایده دعوت میشود جهت‌کسب اطلاعات‌بیشترو دریافت‌اوراق مربوط به‌شرکت در مزایده ازتاریخ ۲۶ر۱ر۳۷ تا تاریخ ۳۰ر۱ر۳۷ به دفترشرکت پلی‌اکریل ایران واقع درتهران خیابان گاندی کوچه یکم شماره ۲۴ مراجعه فرمایند

شرکت پلی اکریل ایران
سهامی خاص

درهای چوبی ساختمانی

آیسشفلدر

Eichsfelder TÜREN

ساخت آلمان با قفل و لولا ورنگ باانواع روکش های مختلف ودرهای آپارتمان و گاراژ با استاندارد ایران و آلمان وارد شد تلفن دفتر ۵۲۰۶۵۱ و ۵۲۶۲۳۷ بازدید درها از ساعت ۳ تا ۸ بعد از ظهر خیابان پهلوی خیابان ظفر پلاك ۳۵۰ (نرسیده به جو جمکابی‌حاتم) تلفن ۲۲۴۶۴۴ و ۲۲۱۲۶۹

همچنین کاشیهای ایتالیائی موجود است

آدرس پستی تهران ـ تجریش ۳۷۶ـ۳۳

آگهی دعوت مجمع عمومی فوق‌العاده شرکت سهامی خاص تله تك

بدینوسیله ازکلیه سهامداران شرکت سهامی خاص تله‌تك دعوت مینماید بمنظور شرکت در جلسه مجمع عمومی فوق‌العاده روز چهارشنبه ۲۰ اردیبهشت ماه ۲۵۳۷ ساعت ۶ بعدازظهر درمحل شرکت واقع در خیابان شاه‌عباس‌کبیر شماره ۱۳۰ حضور بهمرسانند.

دستور جلسه:

۱ـ افزایش سرمایه شرکت.
۲ـ اصلاح ماده ۵ اساسنامه در خصوص سرمایه شرکت.

هیئت مدیره شرکت سهامی
خاص تله تك

آگهی استخدام

شرکت سهامی تولیدوانتقال نیروی برق ایران (توانیر) وابسته به وزارت نیرو جهت تکمیل کادر نیروگاه بندرعباس تعدادی کارمند وکارگر را که واجدشرایط مندرج درجدول زیر باشند ازطریق مصاحبه وآزمایش انتخاب واستخدام مینماید

ردیف	عنوان شغل	مدرك تحصیلی	سایر شرایط
۱	کارمند فنی	فوق دیپلم و دیپلم برق یا مکانیك، دیپلم طبیعی و ریاضی	ـ
۲	کارمند اداری	دیپلم طبیعی و ریاضی	ـ
۳	ماشین‌نویس	دیپلم ریاضی، طبیعی و ادبی	آشنائی بماشین‌نویسی
۴	کارگر متخصص تعمیرات الکتریك، کارگر متخصص تعمیرات مکانیك، تراشکار فرزکار، اهنگر	سوم متوسطه	آشنائی به‌امورمربوطه
۵	کارگر تعمیرات مکانیك، جوشکار، حلبی‌ساز کمك‌حلبی‌ساز کمك‌نقاش لوله‌کش، عایق بار، کمك آهنگر، کمك‌تراشکار، کمك فرزکار، کارگر آزمایشگاه، کارگر تصفیه‌خانه، راننده، باغبان، کمك باغبان، بنا، آشپز، کمك‌آشپز، میزبان کانتین، پیشخدمت، نجار، کمك نجار	ششم ابتدائی	آشنائی به‌امورمربوطه

داوطلبین واجد شرایط می‌توانند به منظورکسب اطلاعات بیشتر و ثبت‌نام با دردست داشتن مدارك زیرروزهای دوشنبه ۲۱ر۱ر۲۵۳۷، سه‌شنبه ۲۲ر۱ر۲۵۳۷ و چهارشنبه ۲۳ر۱ر۲۵۳۷ به‌بندر عباس خیابان رضاشاه‌کبیر ـ جنب‌دفتر هواپیمائی جدید کوچه اوزی ها مقابل مسجد گله‌داری پلاك ۶۲ خانه تواتیر مراجعه نمایند.

۱ـ اصل وفتوکپی شناسنامه
۲ـ اصل و فتوکپی مدرك تحصیلی
۳ـ اصل‌وفتوکپی برك خاتمه‌خدمت‌ویامعافیت‌دائم
۴ـ ۵ قطعه‌عکس ۴×۶

م الف ۷۷۱

ASSISTANT CHEMIST REQUIRED

We require an assitant chemist who can undertake responsibility for quality control on adhesives and cement additives (vicosity, adhesion tests, tensile strength test etc.,) technical service and liaison with customers - a man of practical ability as well as theoretical.
Knowledge of English would be very helpful.
If you think you suit position, Please send your resume to:

P.O. Box 2942, Tehran,
Attention: AB

آگهی استخدام

یك واحد تولیدی دراصفهان به افراد بشرح ذیل نیازمند است:

۱ـ کارمند دفتری	دارا بودن دیپلم دبیرستان ۲ نفر
۲ـ کارمند دفتری	دارا بودن سیکل دبیرستان ۲ نفر
۳ـ اپراتور قسمت‌های تولیدی	دارابودن سیکل دبیرستان ۱۰ نفر
۴ـ نگهبان	دارابودن حداقل ششم ابتدائی ۴ نفر
۵ـ تراشکار درجه ۲	حداقل سه سال سابقه کار ۱ نفر
۶ـ تعمیرکار عمومی	حداقل سه سال سابقه کار ۱ نفر

داوطلبین میتوانند همه‌روزه بین ساعات ۹ الی ۱۲ به‌خیابان‌عباس‌آباد شماره ۱۰۶ مراجعه یاباتلفن ۳۶۲۵۵ تماس حاصل نمایند.

آگهی استخدام

شرکت سهامی خاص تولیدوانتقال نیروی برق ایران (توانیر) وابسته به وزارت نیرو جهت تکمیل کادر نیروگاه بندرعباس تعدادی کارمند وکارگر را که واجدشرایط مندرج درجدول زیر باشند ازطریق مصاحبه وآزمایش انتخاب واستخدام مینماید

ردیف	عنوان شغل	مدرك تحصیلی	سایر شرایط
۱	کارمند فنی	فوق دیپلم و دیپلم برق یا مکانیك، دیپلم طبیعی و ریاضی	ـ
۲	کارمند اداری	دیپلم طبیعی و ریاضی	ـ
۳	ماشین‌نویس	دیپلم ریاضی، طبیعی و ادبی	آشنائی بماشین‌نویسی
۴	کارگر متخصص تعمیرات الکتریك، کارگر متخصص تعمیرات مکانیك، تراشکار فرزکار، اهنگر	سوم متوسطه	آشنائی به‌امورمربوطه
۵	کارگر تعمیرات مکانیك، جوشکار، حلبی‌ساز کمك‌حلبی‌ساز کمك‌نقاش لوله‌کش، عایق بار، کمك آهنگر، کمك‌تراشکار، کمك فرزکار، کارگر آزمایشگاه، کارگر تصفیه‌خانه، راننده، باغبان، کمك باغبان، بنا، آشپز، کمك‌آشپز، میزبان کانتین، پیشخدمت، نجار، کمك نجار	ششم ابتدائی	آشنائی به‌امورمربوطه

داوطلبین واجد شرایط می‌توانند به منظورکسب اطلاعات بیشتر و ثبت‌نام با دردست داشتن مدارك زیرروزهای دوشنبه ۲۱ر۱ر۲۵۳۷، سه‌شنبه ۲۲ر۱ر۲۵۳۷ و چهارشنبه ۲۳ر۱ر۲۵۳۷ به‌بندر عباس خیابان رضاشاه‌کبیر ـ جنب‌دفتر هواپیمائی جدید کوچه اوزی ها مقابل مسجد گله‌داری پلاك ۶۲ خانه تواتیر مراجعه نمایند.

۱ـ اصل وفتوکپی شناسنامه
۲ـ اصل و فتوکپی مدرك تحصیلی
۳ـ اصل‌وفتوکپی برك خاتمه‌خدمت‌ویامعافیت‌دائم
۴ـ ۵ قطعه‌عکس ۴×۶

م الف ۷۷۱

استخدام فوری

دربان و نگهبان

به جوانی قوی‌بنیه با معلومات ششم ابتدائی (یادارای سوادخواندن و نوشتن کامل فارسی) باسابقه‌کار قبلی وتضمین معتبر جهت امور دربانی ونگهبانی ونظارت بردستگاه ساعت حضور و غیاب نیازمندیم.
داوطلبان واجد شرایط برای‌کسب اطلاعات بیشتر میتوانند همه روزه (غیراز ایام تعطیل) صبح هاازساعت ۸ الی ۱۳ وعصر هااز ساعت ۱۴ الی ۱۷ باتلفنهای ۵۰ـ۷۶۶۰۴۶ باآقای مانوکیان تماس حاصل نمایند.

شرکت سهامی خاص خدمات فنی اتوتهران

شماره تلفنهای جدید

شرکت پارادیس

۶۶۷۵۷۶
۶۶۷۵۷۷
۶۶۷۵۷۸

استخدام کارگر ساده

شرکت تولیدی کیان تایر
(بی‌اف‌گودریچ سابق)

تعدادی کارگرساده را با مزایای زیربهمکاری دعوت مینماید:

۱ـ حقوق مکفی
۲ـ پاداش تشویقی متناسب با بهره‌وری کار
۳ـ سود سهیم کردن
۴ـ کمك هزینه مسکن
۵ـ سنوات خدمت
۶ـ استفاده از غذای گرم
۷ـ استفاده از وسیله ایاب وذهاب
۸ـ استفاده از کلاسهای پیکار با بیسوادی

متقاضیان لطفا بادر دست داشتن برك پایان خدمت یا معافیت نظام‌وظیفه به خیابان آیزنهاور شماره ۵۷۶ مراجعه نمایند.

مینی بوس

۲۱ نفره آماده تحویل
نقدواقساط
وانت تویوتا

نقد واقساط تحویل فوری
چهارراه شاهپور گمرك
جنب بانك صادرات جوادگلپایگانی
تلفن ۵۳۹۲۳۲

اطلاعیه

تراك بتون

شرکت بامسئولیت محدود

اطلاعیه

مفتخر است باتولید روزانه بیش‌از یکهزار وپانصد مترمکعب بتون آماده باماشین آلات مجهز و مدرن ومتخصصین مجرب وباتجربه با پیشرفته ترین تکنیك آغازفعالیت خود را در سومین سال تاسیس به اطلاع کلیه مهندسین مشاورو شرکتهای ساختمانی برساند

آدرس

دفترمرکزی. تهران ـ خیابان پهلوی بالاتر ازمیدان ونك‌خیابان تابان شماره ۶۱ تلفن:

۲۲۴۱۱۵-۲۲۶۵۸۷

گفتگوئی با علی نصیریان مدیر جشنواره

فردا سومین جشنواره تئاتر آغاز میشود

درانتخاب نمایشنامه‌ها پارتی بازی نکرده‌ایم!

علی نصیریان

اشاره
امشب در تالار ۲۵ شهریور
سومین جشنواره تئاتر شهرستان در تهران آغاز بکار خواهد کرد. با علی نصیریان رئیس اداره برنامه های تئاتر و مدیر جشنواره گفتگو کرده‌ایم.

★ باچه هدفی نخستین جشنوارهتئاترشهرستان تشکیل شد؟

علی نصیریان : جشنواره بخاطر کمک به پیشرفت کیفی وکمی کاربرد بچه‌های تئاتر شهرستانها تشکیل شد.

این هدف اولیه بود. چون همانطور که میدانید برگزار کردن یک جشنواره «هم» یکی از کارهایی است که می تواند به یک فعالیت هنری کمککند. جشنواره یک انگیزه و دامن زننده‌ی فعالیت های تئاتری‌در شهرستانها بود.

★چه فعالیتهائی؟

آیا قبل از تشکیل این‌جشنواره تئاتر شهرستانها جدی گرفته شده بود؟

ـ این جشنواره ابتدا به ساکن در تهران شروع نشد ، ماازاوایل آغاز جشن فرهنگ وهنر حدود ۱۰ سال پیش با تشکیل‌جشنواره های منطقه‌ای تئاتر شهرستانها این فعالیت هاراجدی‌گرفتیم .این‌جشنواره هاهنوز هم در ماه آبان‌برگزار میشودوحتی هر سال ۲ گروه تئاترازتهران‌نیز دراین‌جشنواره شرکت‌می‌کنند.در این‌جشنواره گروههای تئاتری شهرستانی کارهای خود را بصورت مبادله‌ای استانی عرضه می کنند.

این جشنواره مبادله‌ای مقدمه‌ای بود بر ایجاد جشنواره‌ی نسبتا بزرگتری که منتخب کارهای بچه های شهرستان‌در آن عرضه شود . چون ما همیشه میدیدم که بچه های شهرستانی دوست‌دارند کارشان در ابعاد گسترده‌تری موردبحث و گفتگو قرارگیرد، این امکان رادر تهران فراهم آوردیم، چون تهران بهرحال مرکزیتی دارد.

★ جشنواره‌ای که شمااشاره کردید جشنواره‌ایست بایک هدف و برنامه مشخص. البته اگرفعالیتهای بالنسبه مثبتی در خلال‌این جشنواره انجام شده بهیچوجه‌محرک آن جشنواره نبوده است.

ـ ببینید برگزار کردن یک جشنواره تنها کافی نیست . یعنی بنظر من جشنواره همه آن کمک ها و امکاناتی نیست که بچه‌ها انتظار دارند و ما میخواهیم دراختیار آنها قرار دهیم‌جشنواره یکی از این‌کمک هاست و تنها انگیزه‌ای است کمبرای دامن زدن‌کار تئاتروان حرکتی که اساسا مورد نظر ماست. همین جشنواره‌ی بنظر شما این حرکت را ایجاد کرده است.

★ این حرکتی که شما اشاره می‌کنیدمنحصر میشود به زمان برگزاری جشنواره. یعنی از مدتی‌قبل از آغاز جشنواره‌این فعالیتها شروع میشود و بعد ازپایان جشنواره تمام میشود ومتاسفانه‌در سایر ماههای‌سال دیگر فعالیتها باین صورت‌جدی انجام نمیشود.

ـ ببینید تئاتر بقول معروف یکچیز زورکی نیست دوطرف دارد یعنی اینکه جامعه هم باید بخواهد ، اساسا در یک کار فرهنگی‌و هنری باید نیازجامعه حس شود نمیشود یک تئاتریا یک فعالیت فرهنگی را بمردم تحمیل‌کرد.هنوز تئاتر بصورت حرفه‌ای در شهرستانهای ما وجوددارد ،بجز اصفهان که کار گروه «ارحام صدر» روال جداگانه‌ای دارد.

در سایر شهرستانها تئاتر حرفه‌ای یعنی محلی که به‌این کار اختصاص داده شود ودر تمام ایام سال و یا چند شب در هفته برنامه داشته باشد و چراغش‌باصطلاح روشن باشد وجود ندارد چرا که هنوزنه امکاناتش از لحاظ مادی،هنری ومعنوی فراهم است و نه از لحاظ پذیرش جامعه.

★ یعنی فکر می‌کنید در جامعه نیاز اجتماعی به تئاتر حس نمیشود ؟

**ـ هنوز به‌آن معنی حس‌نمی شود. شما درخود تهران هم که نسبت جمعیت شهر را با تعداد سالنهای تئاتر و تعداد اجراها مقایسه کنید می‌بینید نسبت وحشتناکی است .یعنی هنوز مردم ما تئاتر نمیخواهند، البته منظور من تئاتری‌است با مفهوم فرهنگی و با معنی و یک پیام اجتماعی در آن قالب و چهارچوبی که ما میشناسیم، والا امکان دارد تئاتر تفننی که بسیار شبیه کاباره‌است طرفدار داشته باشد . من تصور می‌کنم این مسئله به زمینه های اجتماعی ارتباط دارد ، چراکه اگر مردم ما تئاتر بخواهندطبعا این هنر رشد و تکاملی بیشتر خواهد داشت . گاهی وقتها امکان دارد پول داشته‌باشیم و بتوانیم به کاباره برویم ویا اگر نداشته باشیم از هر طریقی‌باشد پولی فراهم می‌کنیم ، تا کتاب بخوانیم و نکته اینجاست . توجه داشته باشید که منظور من اکثریت است نه اقلیتی‌که علاقمند به تئاتر هستند و حتی به خاطر دیدن بیشتر به‌خارج سفر می‌کنند . منظور من‌طبقات توده‌ی مردم است ، کشاورز ، پیشه‌ور و امثالهم. من احساس میکنم هنوزدراین طبقات این نیاز به تئاتر ایجاد نشده‌است. طبعا در چنین شرایطی بخش دولتی هم هماهنگ با زمینه‌های اجتماعی عمل می‌کند و بطریقی اولویت هایعنی اگر بسیاری‌از مسائل دیگر فرهنگی‌دراولویت قرار داشته باشند در ارتباط با زمینه های اجتماعی جامعه به آنها بیشتر کمک خواهد شد.و تئاتر هنوز در آن‌اولویت قرار ندارد .

★ اتفاقا بخش دولتی هماهنگ با زمینه های اجتماعی عمل‌نمی‌کند و تجربه ثابت کرده که همین بخش باایجاد جشنواره و اجرای نمایشنامه های‌تجربی و آوانگارد،تئاتر را ازدسترس مردم دور نگهداشته است و اصولامثل اینکههدف اینست که تئاتر دور از مردم باشداین موضوع در مورد سایر هنر ها نیز صدق می‌کند . مثلا در همین تئاتر بیست و پنج شهریور که میتوان گفت تنها سالن تئاتر مردمی این شهر است که زمانی‌دران‌نمایشنامه های خوب ایرانی اجرامی‌شد و تماشاچی داشت در چند ساله‌ی اخیر تماشاچی خود را بعلت اجرای نمایشنامه های بی‌ارزش و یا غیر مردمی در این سالن از دست داده است .

ببینیدتالار ۲۵ شهریور هنوز هم تماشاگر خودشرا دارد ، کما اینکه نمایشنامه بلبل سرگشته در چهارهفته اجرا یکشب سالن خالی نداشت و استقبال‌بسیارخوب بود .

★ «آرامسایشگاه » چطور آیا از این استقبال‌برخوردار شد ؟

این‌نمایشنامه‌کمترتماشاچی داشت و طبیعی است که چنین نمایشنامه‌ای تماشاچی کمتری دارد چرا که‌تماشاگر تئاتر بیست‌وپنج شهریور بویژه اکثریتی که موردنظر من و شما هست برحسب تعریف این و آن از یک نمایش دیدن می‌کنند و اگر نمایشنامه برای این دسته تماشاگر جذابیت و گیرایی داشته باشد (از دیدگه‌آن ها) طبعا این استقبال‌بیشتر میشود . کما اینکه در مورد نمایشنامه های بلبل سرگشته بازرس و یابنگاه‌تئاترال‌همین مورد صدق می‌کند که تعریف بسیار مردم باعث موفقیت‌این نمایشنامه ها شد . یعنی‌اگر نمایشنامه‌ای ازدیدگاه‌کثریتی که مورد نظر ماست گیرا و جذابیتی داشته باشد طبعا این استقبال صورت می‌گیرد و اینجا مسئله‌نوع‌نمایشنامه است . هنوز هم ماهرموقع نمایشنامه هایی نظیر بنگاه تئاترال و یا بازرس را اجرا کنیم تماشاگر خواهد داشت. اما در مورد اجرای نمایشنامه‌ی «آرامسایشگاه» من ازدیدگاه خودم احساس می کردم که این وظیفه من و یا وظیفه ماست که ضمنا همیشه هم نمایشنامه هایمان‌در یکروند و یک شکل بخصوص نباشد و در خلال برنامه هایمان‌و مثلادر کنار اجرای بلبل‌سرگشته، «آرامسایشگاه» را نیز اجرا کنیم . چرا که فکر می‌کنم یکی از وظایف ماست که کار های تازه تری را در این سالن عرضه نمائیم البته با توجه به این مسئله که علاقه‌ی مردم را نسبت به تئاتر سلب نکنیم .

★ بلکه باید این علاقه‌را بیشتر کنید، مسلما هدف‌باید این باشد .

ـ بله درست است.

★ آیا در شهرستانهانیز فعالیتی در جلب علاقه‌ی بیشتر مردم به تئاتر انجام گرفته است ؟

ـ در شهرستانهایی این فعالیت ها شروع شده که البته این مسئله را باید با توجه‌به زمینه هایی اجتماعی و فرهنگی هر شهر در نظر گرفت . مثلا در شیرازسالنی در دروازه‌ی کازرون راه انداخته‌اند که تا اندازه‌ای تماشاگر دارد و حتی در این شهر نمایشنامه‌ی«ارباب پونتیلا و نوکرش ماتی» نوشته‌ی «برشت»یک اجرای مداوم داشته است . که مردم هم از این نمایشنامه دیدن کردند . من فکر می کنم که قدم به قدم بتوان‌در شهرستانهایی که از لحاظ زمینه های اجتماعی آمادگی پذیرش بیشتری دارند بتوان کار هایی صورت داد مثلا در تبریز و یا رشت که تئاتر ریشه دارد می توان این فعالیتها را بیشتر کرد. البته شاید ابتدا به ساکن همیشه اینطوری بوده که عده‌ای معترض بوده‌اند و گفته‌اند حق ماپایمال شده ویا پارتی بازی شده است . در مسئله انتخاب همیشه کسی که انتخاب میشود راضی است و کسی که انتخاب نمیشود ، ناراضی است و ایراد می‌گیرد که پارتی‌بازی‌شده‌است وفلان وبهمان. ببینید دراین انتخاب ارتباط ما باگروه‌های تئاتری شهرستانی یک ارتباط کاری است.وهیچ دلیلی نداردحق‌فلان کس خورده شود. چون نه دوستی در این بین مطرح‌است و نه مسئله‌ی دیگری . امااینکه عده‌ای می‌گویند هیئت زوری تا انتهای نمایشی رانمی‌بیند من اینبار خودم میتوانم تضمین‌کنم، که آقایان کشاورز ، شنگه و طباطبائی کلیه نمایشنامه ها را تا انتها دیده‌اند .وبنده خودم فقط یک نمایش را تانیمه دیدم آنهم من نخواستم که اجرای آن قطع شود ، خود فرهنگ وهنر آنجا تصمیم گرفت، یک پرده بیشتر اجرانشود چون‌من بعد از ظهر می‌بایست بتهران میامدم تا روز بعد صبح زود به زاهدان میرفتم. البته باید گفت این نمایشنامه و نمایشنامه های دیگری که کاملا متنش رد شده بودکه باهمین حال چون خواستهشد اجراها را ببینم این کار را کردم ،و یک نمایشنامه راکامل دیدم و نمایشنامه‌ی دیگر رایک پرده آنرا که یکساعت ونیمبود.

درحالیکه بنظر من اگر کسی یکربع از این نمایشنامه رابیبیند هرچندهم بی‌صلاحیت باشدمی‌تواند اظهار نظر کند.

★ امسال چه کسانی سخنران جلسات خواهند بود ؟

آقای حکیم رابط ، درباره نمایشنامه نویسی‌صحبت میکند. داریوش فرهنگ درباره‌ی کار گروهی ، فرخ غفاری درمورد نمایش سنتی ، «جابرعناصری» درباره مراسم آئینی و تئاتر و پرویز ممنون درباره‌ی تئاتر اصفهان سخنرانی خواهندکرد.

ضمنا۱۲جلسه‌ی بحث‌وگفتگو داریم که ۱۲ نمایشنامه مورد بحث و گفتگو قرار می‌گیرد . این جلسات صبح ها تشکیل می‌شود .

نمایشگاه ۹۰سال تئاترمعاصر اصفهان نیز که بکوشش‌پرویز ممنون‌تهیه شده در کنارسومین جشنواره درنگارخانه‌ی تخت‌جمشید برگزار میشود .

★ همکاری رادیو و تلویزیون بااین جشنواره درچه زمینه است؟

وظیفه‌ی رادیو تلویزیون‌در برنامه ریزی انعکاس این جشنواره چه در رادیو و تلویزیون و منعکس کردن کار بچه‌هاست ،یعنی بیشتر در زمینه‌ی ارتباط جمعی‌این‌همکاری صورت می‌گیرد ،درقسمت های دیگر رادیو و تلویزیون اصلا همکاری‌ندارد.

بنظر من این خدمت خوبی است که تلویزیون بما می‌کند.

★ بعضی از گروههای شهرستانی در دو سال گذشته معترض به سالن های تئاتری بودند که‌برای‌اجرای نمایشنامه هادر اختیارشان گذاشته شده بود سالن هایی‌که اصلامکانات اجرایی خوبی ندارند مثل‌تالار دانشکده هنر های تزئینی .

بله درست است‌این برمیگردد به مقدورات و امکانات ما این تنها سالن هایی بود که در اختیار ما گذاشتند که مامجبور بودیم برای اجرای جشنواره‌از این سالن ها استفاده کنیم بهر حال بچه‌های شهرستانی باید امکانات مارا هم در نظربگیرند.

★اما همیشه این سئوال هست که چرا ازتئاتر شهرکه وابسته بتلویزیون است استفاده‌نمی‌شود ؟

در اختیار ما گذاشته نشد، این تئاتر و تالار مولوی رامن هم سال گذشته وهم‌امسال در نظر داشتم‌امامتاسفانه در اختیار ماقرار دادنشد .البته آنها هم حق دارند چراکه برنامه ریزی کرده‌اند برای‌برنامه های دیگری مثل کنسرت ، موسیقی و فیلم

★ ولی میتوانند برنامه هایشان را با برنامه‌ی تئاتر شهرستان ها تطبیق بدهند ؟

ـ بله باید تطبیق بدهند ، بویژه در مورد برگزاری یک جشنواره‌ی تئاتر که جنبه‌ی عمومی و همگانی دارد که من فکر نمی‌کنم این جشنواره متعلق به من باشد ، متعلق به همه است.

واگر همه کمک بکنند خوبتر خواهد بود .

فریدون جیرانی

برنامه‌های فردا

تالاربیست‌وپنج‌شهریور
تئاتر» (شیراز)
اجرا ساعت ۲۰٫۳۰ دقیقه

تالار فرهنگ
بسوی آفتاب (زاهدان)
اجرا ساعت ۳۰ـ۲۰دقیقه .

تالارتزئینی
اللهی (اصفهان)
اجرا ساعت ۲۰٫۳۰ دقیقه

سخنرانی
خسرو حکیم رابط (درباره (نمایش نویسی)

★ جشنواره ،تنها یك انگیزه است
★ آنها که نمایشنامه‌شان انتخاب نشده است . خیال میکنند درحقشان ظلم شده ،این‌یك‌سنت شده است.

گزارش

یکشنبه ۲۰ فروردین‌ماه ۲۵۳۷ـ شماره ۱۵۵۷۹ — ۱۶

سرانجام،هیتلر بصدارت رسید

(۱۰۱)

آنها چندین‌بار در طوفان و مه غلیظ «موفق بانجام چندین فرود اجباری شده بودند و بهمین دلیل بود که هیتلر از پذیرفتن خلبان دیگری امتناع می‌کرد همچنین شخصی بنام «اریش کمپای» بیست ویکساله را بعنوان راننده خصوصی استخدام کرد. اریش می‌بایستی درغرب آلمان منتظر هواپیمای هیتلر باشد و «شرک» دربخش خاوری آلمان، آماده انجام خدمت بود. دراین انتخابات دو راننده بیش‌از پنجاه هزار کیلومتر راه پیمودند که قسمت اعظم آنرا جاده‌های ناهموار و غیر شوسه تشکیل می‌داد .

هیتلر با «کمپای» و «باثر» که راننده و خلبان او بودند رفتاری دوستانه داشت وهمین شیوه براعتمادنفس همراهان او و کوشش و خدمتشان به پیشوا می‌افزود.

هیتلر وقتی که پس از یک هفته مبارزه سخت و پی‌امان به‌استراحت پرداخت «باثر» را برای گردش‌پیارک «بلودر» که نزدیک هتل محل اقامتشان بودبرد ویکساعت تمام اورا درمورد تجربیاتش بعنوان خلبان جنگ جهانی مورد سئوال‌وپرسش قرارداد. دراین وقت سایرهمراهان ازآنها عقب مانده بودند. لذا هیتلر به عقب برگشته و به «گالیترساکل» گفت که بشهر برود و پانزده خانم جوان‌را بعنوان مدعوین مجلس رقص همراه بیاورد .

پیشوا درمیان دختران

پیشوا با هیجان به پهلوی باثر که در سمت راست او نشسته بود میزد و میگفت : بوثر تماشاکن ،چه زن زیبائی واقعا زیباست «بوثرهم از اینکه پیشوا مجبور بود ، از دور نظارهگر زنان زیبا باشد وامکان نزدیک شدن به آنها را ندارد ، برایش اظهار همدردی میکرد ، هیتلر بشوخی میگفت: موثر توراست میگویی ، حال اگر توبخواهی بایکی از آنها بروی ، صدای کسی در نمی‌آید ، اما من نمیتوانم ، چون زنان اگر بخواهند بامن باشند ، برای خود تبلیغاتی براه خواهند انداخت و من نمیتوانم این موضوع را تحمل‌کنم زنان نمیتوانند زبان خود را نگهدارند و من از همه آنها خوشم می‌آید ، سرانجام پانزده دختر از شهر رسیدند ،ولی آنها چنان مجذوب هیتلر شده بودند که همراهان خود رااز یاد برده و با حالتی ستایشگرانه به او خیره ماندند ،هیتلر در حالی که خود را باخته بود ، پیشنهاد کرد که همگی به کافه آرتیست بروند ، همه بطرف ماشین‌ها هجوم بردند ، در حالی که هرکسی جز پیشوا ، دختری‌در کنار خودداشت، تامدتی تقریبا تمام زنان رستوران دور هیتلر بودند ، هیتلر بستوه آمده و از هنف استنگل خواست که پیانو بنوازد، بهانه اینکه باید برای سخنرانی فردا آماده شود«دعذرخواست اما پس از اینکه یکی ، دو قطعه موسیقی گوش کرد ، «از سالن بیرون رفت .

دردو هفته آخر مبارزه انتخاباتی ، هیتلر به پنجاه‌شهر مسافرت کرد و بهرجا که قدم میگذاشت هیجان و احساسات دیوانه‌واری را برمی‌انگیخت ، یکبار جمعیتی در حدود ده هزار نفر ، در فضای بازوزیرباران ،شش ساعت تمام منتظر رسیدن هیتلر بودند ، در حالی که بوثر ، خلبان هیتلر ، بیهوده سعی میکرد که در انجام یک فرود اجباری موفق شود ، یک بحران اقتصادی شدید تمام آلمان را تهدیدمیکرد و بهمین دلیل مردم بگفته های اغراق‌آمیز و شورانگیز او در حالتی هیپنوتیزم شده گوش میدادند .

در جلسات سخنرانی هیتلر همه گروه های اجتماعی ، ثروتمند و فقیر و کارگر و دانشگاهی حضور داشتند که همیشه چند لحظه بعد از آغازسخنان او بیک نیروی‌پیوسته تبدیل میشدند و با کف زدنها و فریادهای شوق آمیز اورا تائید میکردند . چنین بود که مردی با قدرت کلام آتشین خود میتوانست وحدت فکری را در مردم آلمان بوجود آورد و سرانجام موفق شد به حکومت و پیروزی برسد.

یهودیان

هیتلر در تمام دوران‌مبارزه خود هرگز اوراق چاپی و انتشارات ویژه‌ای در باره یهودیان در دسترس مردم نگذاشت هرچند که کاملا روشن بود هیتلر از یهودیان بشدت تنفر دارد سندی در این مورد به‌دست‌من‌نقاش‌نداد‌و انتخاب کنندگان نیز تا زمانی که انکار ضد یهود حزب هیتلر بعنوان یک اصل اقتصادی جلوه می‌کرد و آنرا مانند یک شعار سیاسی می‌پذیرفتند زیرا اکثریت آلمانی هابرسر این نکته توافق داشتند که تعداد یهودیانی که‌به کار و فعالیت مشغولند ، بسیار زیاد است و همچنین با انحصار مغازه های بزرگ و صنایع توسط یهودیان مخالف بودند . جالب اینست که حتی بسیاری از خود یهودیان ، هجوم سیل آسای بعد از جنگ یهودیان شرقی را به غرب تقبیح میکردند . اینان ، طرز لباس پوشیدن‌و آداب و رسوم گیتوها یعنی «محله کلیمیان» را هماخود به غرب می‌آوردند . دو نفر از بانکداران سرشناس یهود، از وزیر کار جدید «فریدریش شیراب » تقاضا کرده بودند که مهاجرت یهودیان شرقی را به آلمان متوقف سازد ، زیرا حضور آنان در جامعه اروپایی ، احساس نهفته ضد یهود را بیشتر میکرد . یهودیان مقیم آلمان ، در درجه اول آلمانی‌وبعدیهودی بحساب‌می‌آمدند .یهودیان‌آنچنان‌با اقتصاد آلمان عجین شده بودند که تعصب های اجتماعی موجود را ندیده میگرفتند . در این زمان ، حتی‌درجامعه روشن‌فکر آمریکا و انگلستان نیز یهودیان از رفتن به بهترین کلوپ ها و هتل ها محروم بودند .آزادی مذهب سوسیال‌ناسیونالیست ها ، شامل حال یهودیان آلمان نمیشد .

دشمنان هیتلرباتوجه به راه و روش افراطی او پایان قدرت او را نزدیک می‌دیدند مرگ سیاسی او را جشن میگرفتند ، «ویلیام بولت » در گزارش یازده صفحه‌ای خود‌به‌رئیس جمهوری‌انتخابی فرانکین روزولت می‌نویسد کارهیتلرنه‌به‌عنوان یک‌آشوبگر بارهبر یک اقلیت سیاسی بلکه بعنوان‌یک دیکتاتور احتمالی تمام شد ـ نفوذ هیتلر آنچنان سریع از بین میرود که‌دیگر حکومت نگران رشد نازی ها نیست بنابه گفته «مولون» در این زمان هیتلر باردیگر به «هنسن»روآورد .قالبین پیشگوی معروف ، رملی انداخت و به او گفت با اینکه ستاره هیتلر می‌درخشد اما موانعی در راه مقاصدش به چشم میخورد که فقط یک چیز میتواند این موانع را برطرف کند و آن مهرگیاهی است که در خانه‌قصابی در شهر زادگاه هیتلر در زیر نور ماه‌شب چهارده‌پیدامیشود خود هنسن این ماموریت عجیب‌را بعهده گرفت‌و درروز اول سال۱۹۳۳ به«هوس واچنفلد» در «انبر»سالزبرگ «بخدمت پیشوا رسید وباتشریفات‌خاصی مهرگیاه را همراه‌باشعری که آغاز بقدرت رسیدن هیتلر را در بیستم ژانویه بشارت میداد به حضور پیشوا تقدیم کرد .

صدارت عظمی

مانع عمده در راه هیتلر هیندنبرگ نبود بلکه پسرش اسکار بود مخالفت اسکار جنبه ایدئولوژیکی نداشت‌بلکه بیشتر از دید اشراف منشی به اوضاع نگاه میکرد در نشستی که پاپن‌با«رین‌تراو» داشت متقاعد شد که‌انتصاب هیتلر به مقام صدارت عظمی تنها راه حل موجودمی‌باشد ماه هابود که سیل نامه و تقاضا به جانب‌هیندنبرگ روان بودو از او انتصاب هیتلر را به صدارت عظمی‌می‌خواستند حتی این اواخر پسرش هم از او چنین‌تقاضایی کرده بود و با وجود اینکه‌نفرت او ازسرجوخه سابق‌به شدت خود باقی بود براثر کثرت تقاضا با انتصاب‌هیتلربه صدارت عظمی موافقت کرد .

در ساعت ده و ربع اعضاء کابینه جدید وارد دفتر هیندنبرگ شدند هیندنبرگ آنچنان عصبانی‌بود که‌مشخصا پست صدارت عظمی را به او پیشنهاد نکرد هیتلر تنها صدراعظمی بود که این اندازه تحقیر شده بود ـ مراسم سوگند بسرعت پایان یافت برخلاف معمول هیندنبرگ سخنرانی نکرد و حتی وظایف کابینه جدید را به آنها گوشتزد نکرد ـ اما هیتلر نگذاشت این لحظه تاریخی به سکوت برگزار شود و درمقابل‌حیرت‌سایرین سخن رانی غرایی‌را آغاز کرد سوگند یادکرد که قانون اساسی را رعایت کند و در پارلمان اکثریت را به دست آورد تا دیگر رئیس جمهوری مجبور به صدور فرامین اضطراری نشود و همچنین قول داد بحران اقتصادی را برطرف سازد و آلمان یکپارچه و متحد بوجود آورد در جواب هیندنبرگ مکثی طولانی کرد و سرانجام چنانکه گوئی سربازان را مرخص می‌کند گفت: آقایان‌به‌امان‌خدا،بروید پیش‌بینی هنسن به واقعیت پیوست و بدین‌سان مردی‌که نتوانسته بود دوره دبیرستان را به پایان برساند و در آکادمی هنر های زیبا قبول نشده بود و دروین چون خانه بدوشان زندگی میکرد در سیزدهم ژانویه به مقام صدارت عظمی رسید .

پایان

ادولف هیتلر

نوشته: جان تولند

شاهنشاها

بدینوسیله ضمن اعلام جانبازی در راه میهن و شاهنشاه آریامهر انزجار و تنفر خود را از اعمال خائنانه وخشونت آمیز مشتی مزدور بیگانه ابراز میداریم .

قصرشیرین : شرکت تعاونی روستائی ذهاب ـ جان‌نثار محمد احمدی پناه
آ ـ ۲۵۰

شاهنشاها

بدینوسیله ضمن اعلام جانبازی در راه میهن و شاهنشاه آریامهر انزجار و تنفر خود را از اعمال خائنانه وخشونت آمیز مشتی مزدور بیگانه ابراز میداریم .

قصرشیرین : شرکت تعاونی روستائی سومار ـ جان‌نثار ،خان منصورمنصوری
آ ـ ۲۴۹

شاهنشاها

ضمن اظهار تنفر و انزجار شدید از تحریکات عوامل مزدور بیگانه مراتب جانبازی و پشتیبانی خود را از رهبری های داهیانه پدر تاجدار اعلام میداریم .

قصرشیرین : شرکت تعاونی گیلان‌غرب ـ جان‌نثار ـعباس نجفی
آ ـ ۲۴۶

شاهنشاها

ضمن اظهار تنفر و انزجار شدید از تحریکات عوامل مزدور بیگانه مراتب جانبازی و پشتیبانی خود را از رهبری های داهیانه پدر تاجدار اعلام میداریم .

قصرشیرین : شرکت تعاونی روستائی چله علیشاه ـجان‌نثار ـمحمد مرادی
آ ـ ۲۴۸

شاهنشاها

سپاس بیکران خود را از رهبریهای خردمندانه شاهنشاه آریامهر ابراز داشته، انزجار خود را از وقایع اخیر اعلام میداریم.

قصرشیرین ـشرکت تعاونی روستائی‌دیره‌ـ جان‌نثار ، نامدار دارابی
آ ـ ۲۵۷

شاهنشاها

سپاس بیکران خود را از رهبریهای خردمندانه شاهنشاه آریامهر ابراز داشته، انزجار خود را از وقایع اخیر اعلام میداریم.

قصرشیرین ـشرکت تعاونی روستائی‌وروستائی‌جگیران جان‌نثار ـ احمد کاکامرادی
آ ـ ۲۶۱

شاهنشاها

سپاس بیکران خود را از رهبریهای خردمندانه شاهنشاه آریامهر ابراز داشته، انزجار خود را از وقایع اخیر اعلام میداریم.

قصر شیرین ـ شرکت تعاونی روستائی شیخ‌سله‌ـ جان‌نثار ،جهانگیریوسفی
آ ـ ۲۵۳

شاهنشاها

بدینوسیله ضمن اعلام جانبازی در راه میهن و شاهنشاه آریامهر انزجار و تنفر خود را از اعمال خائنانه‌وخشونت آمیز مشتی بی‌وطن ابراز میداریم .

قصرشیرین : شرکت تعاونی روستائی نصرآباد ـ جان‌نثار منصورحشمت
آ ـ ۲۴۸

شاهنشاها

بدینوسیله ضمن اعلام جانبازی در راه میهن و شاهنشاه آریامهر انزجار و تنفر خود را از اعمال خائنانه‌وخشونت آمیز مشتی بی‌وطن ابراز میداریم .

قصر شیرین : شرکت تعاونی روستائی اشکان‌ـ جان‌نثار علی بساطی
آ ـ ۲۵۱

شاهنشاها

بدینوسیله ضمن اعلام جانبازی در راه میهن و شاهنشاه آریامهر ابراز داشته، انزجار خود را از وقایع اخیر اعلام میداریم.

قصرشیرین ـ شرکت تعاونی روستائی مهران سرقلعه ـجان‌نثار ـحسین پالانی‌جافی
آ ـ ۲۵۶

شاهنشاها

بدینوسیله ضمن اعلام جانبازی در راه میهن و شاهنشاه آریامهر، انزجار وتنفر خود را از اعمال خائنانه و خشونت‌آمیز مشتی مزدور بیگانه ابراز میداریم.

قصر شیرین ـ شرکت تعاونی روستائی‌ازگله جان‌نثار ـمجیدکریمی
آ ـ ۲۶۲

شاهنشاها

ضمن اظهار تنفر و انزجار شدید از تحریکات عوامل مزدوربیگانه مراتب جانبازی و پشتیبانی خود را ازرهبریهای داهیانه آن پدر تاجدار اعلام میداریم.

قصرشیرین ـ شرکت تعاونی روستائی گورسفید ـ جان‌نثار ـقلی‌صادقی
آ ـ ۲۵۹

شاهنشاها

ضمن اظهار تنفر و انزجار شدید از تحریکات عوامل مزدوربیگانه مراتب جانبازی و پشتیبانی خود را ازرهبریهای داهیانه آن پدر تاجدار اعلام میداریم.

قصر شیرین ـ شرکت تعاونی روستائی ویژه‌نان جان‌نثار ـولی‌الله یوسفی
آ ـ ۲۶۰

شاهنشاها

سپاس بیکران خود را از رهبریهای خردمندانه شاهنشاه آریامهر ابراز داشته، انزجار خود را از وقایع اخیر اعلام میداریم.

قصرشیرین ـ شرکت تعاونی روستائی خان‌آشور ـ جان‌نثار ،احمد مریدی
آ ـ ۲۵۸

مصرف شیشه پائین آمد اما قیمت همچنان بالاست

چند تن از بازرگانان وشیشه فروشها گفتند بازار شیشه بعلت نبودن فصل مصرف، رونق ندارد ودر حال حاضر بازار آن وضع عادی دارد وبیشتر معاملات در سطح خرده فروشی انجام میگیرد وروبهمرفته تولید داخلی ومقدار واردات شیشه بیش از مقدار مصرف است.

یکی از بازرگانان گفت فقط در آذربایجان شرقی زمینه شیشه کم است وشیشه فروشها در مضیقه میباشند وقیمت شیشه حدود متری ۳۰۰ تا ۳۵۰ ریال بیش از نرخ مصوب مورد معامله قرار میگیرد.

این بازرگان گفت که حدود یک میلیون متر شیشه در بنادر وگمرکخانه های کشور تخلیه شده واخیرا بعضی از تجار وارد کننده با سپردن تعهد مقداری از شیشه های وارداتی را از گمرکخانه ها ترخیص کردند ومقداری نیز زیر نظر سازمان گسترش خدمات بازرگانی ترخیص شده وتدریجا بفروش خواهد رسید.

سفارش واردات

در حال حاضر واردات شیشه آزاد است وبانکها اعتبار باز میکنند وبقرار اطلاع از طرف تجار وارد کننده در هفته های اخیر بیش از دو میلیون متر شیشه بکشورهای امریکا، امریکای جنوبی، بلژیک، اسپانیا ژاپن ـ هندوستان ورومانی سفارش داده شده است.

امروز گفته شد یکی از کارخانه های شیشه سازی بعلت تعمیرات اساسی در شرف تعطیل است ومدت آن حدود پنج ماه بطول میانجامد.

کارخانه شیشه قزوین روزانه، ۲۲ هزار متر وشیشه ایران ۳ هزار متر شیشه ۳ میلیمتری تولید میکنند.

بازرگانان وارد کننده شیشه گفتند با آغاز فصل مصرف شیشه پیش بینی میشود بازار با کمبود شیشه مواجه شود بهمین جهت پیشنهاد میکنند مقامهای مسئول از هم اکنون به فکر چهار پنج ماه آینده باشند وبرای تشویق وارد کنندگان شیشه تسهیلاتی قائل شوند تا در آینده بازار دچار مضیقه شیشه نشود.

اختلاف قیمت

با اینکه در حال حاضر زمینه شیشه زیاد است، وبیش از نیاز بازار شیشه عرضه میشود ولی هنوز اختلاف قیمت شیشه ۳ میلیمتری در بازار با نرخ رسمی حدود دو برابر است یعنی قیمت مصوب شیشه ۳ میلیمتری که هر متر ۱۷۵ ریال است در بازار متری ۳۰۰ تا ۳۱۰ ریال مورد معامله قرار میگیرد.

نمایش لوازم و وسایل ساختمانی ۷ کشور درنمایشگاه بین المللی ساختمان تهران

چهارمین نمایشگاه بین المللی ساختمانی، مبلمان وتزئینات داخلی ۹ اردیبهشت ماه با شرکت ۷ کشور پیشرفته در این زمینه در محل دائمی نمایشگاههای بین المللی ایران گشایش میابد.

در این نمایشگاه کشورهای ایتالیا، انگلستان، جمهوری آلمان فدرال، آمریکا، فیلیپین، فنلاند وایران شرکت دارند که پیشرفته ترین وکاملترین ماشینها ولوازم وسائل ساختمانی ونیز مدرنترین مبلمان وتزئینات داخلی برای منازل، آشپزخانه ودفاتر کار خود را بمعرض نمایش قرار میدهند. بیش از ۶۰ شرکت تولیدی وبازرگانی ایرانی نیز بنحو گسترده ای در این نمایشگاه شرکت خواهند داشت که انواع تولیدات وفرآورده های خود را در زمینه های وسائل پیش ساخته شده ساختمانی وسائل وتجهیزات آشپزخانه وحمامهای پیش ساخته، لوازم ووسائل بهداشتی، ووسائل فلزی وچوبی وپلاستیکی تزئیناتی برای منازل ودفاتر کار وصدها نوع کالا در این زمینه را بمعرض دیدار قرار میدهند.

چهارمین نمایشگاه بین المللی ساختمانی، مبلمان وتزئینات داخلی بمدت یکهفته تا ۱۶ اردیبهشت ماه برای دیدار عموم گشوده خواهد بود.

فروش سرقفلی ۱۴ میلیون تومانی

یکی از بازرگانان گفت از دو سه ماه قبل تا پیش از تعطیلات نوروزی بازار معاملات سر قفلی پس از یک رکود دو ساله رونق یافت ومعاملات بزرگ وکوچکی نیز روی چند مغازه وتجارتخانه در نقاط مختلف بازار انجام گرفت.

اما در چند هفته اخیر بازار سرقفلی در تمام سطوح با رکود شدید مواجه گردیده ومعاملات کم تر و با قیمت ۱۰ تا ۲۰ در صد ارزانتر از قیمتهای قبل از تعطیلات نوروزی انجام میگیرد، بطور مثال دو باب مغازه در طبقه هم کف سرای بوعلی در انتهای بازار کفاشها که قبل از عید به قیمت بیش از بیست میلیون ریال خریدار داشت، اخیرا یکی از فرش فروشها سر قفلی این دو باب مغازه را به قیمت چهار ده میلیون ریال خریداری کرده است.

یکی از مغازه دارهای بازار گفت از عوامل مهم رکود فعلی سر قفلی مغازه های بازار تهران کاهش معاملات وکم پولی بازار است. وی گفت: با رفع این مضیقه مجددا بازار سر قفلی از رونق محسوسی برخوردار خواهد شد.

نرخ خرید و فروش ارزهای خارجی در بانکهای کشور

نوع ارز	نرخ خرید ریال	نرخ فروش ریال
یک دلار امریکا	۷۰/۴۵	۷۰/۹۰
یک دلار کانادا	۶۱/۷۰	۶۲
یک دلار استرالیا	۸۱/۰۵	۸۱/۴۵
یک لیره انگلیس	۱۳۱	۱۳۲/۸۰
یک مارک آلمان غربی	۳۴/۸۵	۳۵/۲۵
یک فرانک سویس	۳۷/۴۵	۳۷/۸۵
یک فرانک فرانسه	۱۵/۳۰	۱۵/۵۰
یکصدفرانک بلژیک	۲۲۲/۵۰	۲۲۴/۵۰
یکصد لیر ایتالیا	۸/۶۵	۸/۹۰
یک فلورن هلند	۳۲/۴۰	۳۲/۸۰
یک کورن سوئد	۱۵/۳۰	۱۵/۵۰
یک کورن نروژ	۱۳/۱۰	۱۳/۲۵
یک کورن دانمارک	۱۲/۶۰	۱۲/۷۵
یک شیلینگ اتریش	۴/۸۰	۴/۹۰
یکصدین ژاپن	۳۲	۳۲/۴۰
یکصدروپیه هندوستان	۸۵۵/۰۰	۸۷۵/۰۰
یک دینارکویت	۲۵۱/۰۰	۲۵۶/۰۰
یک دینار عراق	۳۳۸/۵۰	۳۴۱/۰۰
یک دینار بحرین	۱۸۰/۰۰	۱۸۵/۰۰
یک ریال سعودی	۲۰/۱۵	۲۰/۹۵
یک درهم امارات عربی متحده	۱۷/۹۰	۱۸/۸۰

معاملات سهام شرکتها

نام شرکت	تعداد سهام معامله شده	قیمت اسمی	قیمت دیروز
بانک ساختمان	۴	۷۵۰۰	۸۳۲۰
نورد شهریار	۸۶۰	۱۰۰۰	۱۶۰۰
سیمان شمال	۲۲۷۴	۱۰۰۰	۱۷۶۹
بانک صادرات با سود ۳۶	۴۱۵	۱۰۰۰۰	۲۵۱۵۰
سیمان تهران	۸۵۰	۱۰۰۰	۲۲۰۵
بانک شهریار	۴۰	۱۰۰۰۰	۱۱۵۰۰
سرمایه گذاری ملی	۲۲۵	۱۰۰۰	۱۱۰۰
پارس الکتریک	۲۵۰	۱۰۰۰	۲۷۰۰

معاملات اوراق قرضه

نوع ورقه	تاریخ صدور	نرخ بهره (درصد)	نرخ بازده (درصد)	نرخ معامله
قرضه دولتی ۳ ساله	۳۴/۷/۷	۹/۵۰	۹/۵۰	۱۰۰۰۰
قرضه گسترش ۲ ساله	۳۶/۶/۱	۹	۱۰/۸۹	۹۷۶۸
۳ ساله	۳۶/۶/۱	۹/۵۰	۱۱/۳۹	۹۶۱۹
۵ ساله	۳۶/۶/۱		۱۱/۸۹	۹۳۷۱

درآمد گمرکات به ۱۲۰۰ میلیارد ریال رسید

شیراز خبرنگار اطلاعات ـ مجموعه گمرکی منطقه جنوب کشور با حضور استاندار فارس، هاشم معادی معاون وزارت امور اقتصادی وامور دارائی ورئیس کل گمرک ایران وجمعی از مقامات وتجار فارس در شیراز افتتاح شد.

در مراسم گشایش این مجموعه هاشم معادی طی سخنانی به افزایش واردات ودر آمد گمرکات ایران اشاره کرد وگفت:

در آغاز برنامه پنجم عمرانی کشور، واردات ما ۶ میلیون تن ودر آمد ۶۹۷ میلیارد ریال در سال بود در حالیکه این رقم در سال گذشته به ۱۶ میلیون وهشتصد هزار تن کالا و۱۲۰۰ میلیارد ریال در آمد گمرکی افزایش یافت.

در حال حاضر ۲۵ در صد از فعالیتهای کل گمرکی ایران در فارس انجام میشود.

طرح افزایش تولید پنبه در ۶۰ هزار هکتار اراضی گرگان

گرگان ـ روزنامه اطلاعات ـ بمنظور اجرای طرح افزایش تولید و بهبود وکیفیت پنبه مقدار ۲ هزار و۲۴۰ تن بذر پنبه از نوع ساحل و۱۱ هزار و۲۰۰ تن کود شیمیائی اوره وفسفات آمونیم از سوی اداره کل کشاورزی گرگان وگنبد کاووس در اختیار کشاورزان عضو طرح قرار گرفته است.

این طرح در سال زراعی جاری در سطح ۶۰ هزار هکتار از زمینهای منطقه گرگان اجرا خواهد شد.

تا کنون در سطح ۵۶ هزار هکتار با کشتکاران پنبه این منطقه پیمان کشت منعقد شده است.

گفتگوهای بازرگانی بخش خصوصی ایران ودانمارک

سناتور دکتر طاهر ضیائی رئیس اتاق بازرگانی و صنایع و معادن ایران بدعوت دولت دانمارک وارد این کشور شد.

رئیس اتاق ایران از فردا با مقامات اقتصادی و بازرگانی دانمارک ملاقات و مذاکره خواهد داشت و امکانات توسعه روابط بازرگانی و اقتصادی دو کشور را در سطح بخش های خصوصی ایران و دانمارک مورد بررسی قرار خواهد داد.

رئیس اتاق ایران سپس در راس هیاتی از اعضای بخش خصوصی بمدت ۴ روز از ۲۲ فروردین ماه در ژنو، در کنفرانس ۵ جانبه امریکا ـ ژاپن ـ کشورهای اروپائی و کشورهای نفتخیز خاورمیانه و شمال افریقا شرکت خواهد کرد.

در این کنفرانس مسائل مالی و سرمایه گذاری بین المللی توسعه اقتصادی در کشورهای خاورمیانه و شمال افریقا محیط توسعه سرمایه گذاری و ریسک و مدیریت سرمایه گذاری گفتگو خواهد شد و گروههای شرکت کننده درباره مسائل مربوط در کشورهای خود اطلاعاتی خواهند داد.

اعضای هیات نمایندگی ایران در این کنفرانس که ریاست انرا دکتر طاهر ضیائی بعهده دارد عبارتند از پرویز بیات دبیر کل انجمن مدیریت ایران ـ دکتر مهدی علی ابادی ـ مرتضی نامدار ـ دکتر مرتضی نصیری ـ رضا ناصر پور کاشانی ـ فیروز همایون ـ فیروز سهامی و ایرج فروتن.

ارتباط نیمه مستقیم

بقیه از صفحه ۶

کارخانه ما بما بیشتر از سه روز مرخصی نمی دهند. ما باید چکار کنیم؟

رئیس سازمان کارگران جواب داد: در اینمورد کارفرما اجحاف می کند و اگر سالی سه روز مرخصی به کارگرانش داده است، باید باقیمانده مرخصی این سالها را به کارگرانش بدهد و ما این طلب کارگران را از کارفرما وصول خواهیم کرد.

(البته چون آن موقع شب کارگاه ها تعطیل بوده، صبح روز بعد اقدام کرده اند!)

کارگر یکی از فروشگاهها در مورد بیمه این گروه از کارگران پرسید و قربانی نسب جواب داد: هر کارگری باید بوسیله کار فرمایش بیمه شود و حق بیمه خود را به صندوق تامین اجتماعی بپردازد. بعضی از کار فرمایان به علل مختلف کارگران خود را بیمه نمی کنند و از اینکار سر باز می‌زنند. تمام کارگرانیکه بیمه نشده‌اند. باید به وزارت بهداری و بهزیستی مراجعه کنند و اگر جوابی نگرفتند، به سازمان کارگران ایران مراجعه کنند.

(دوباره اگر جوابی نگرفتند سوار اتوبوس بشوند بروند منزل)

کارگر دیگری در مورد قانون و سن باز نشستگی کارگران گفت: سن باز نشستگی کارگران زیاد است و کارگران در شرایط سخت، دیگر بعد از باز نشستگی عمری ندارند که زندگی کنند. در این مورد هم باید فکری شود و سن باز نشستگی کارگران کمتر شود.

رئیس سازمان کارگران ایران گفت: من هم با این عقیده موافقم. سازمان کارگران ایران هم در صدد تهیه طرحی است که سن باز نشستگی کارگران را از ۳۵ سال به ۳۰ سال کاهش دهد. ولی هنوز تاریخ تهیه و پیاده شدن این طرح مشخص نیست.

(ساعت دقیقش را هم اگر می‌فرمودید، خوبتر بود)

کارگر دیگری اظهار داشت در بعضی از کارخانه ها کار فرما ها وسایل ایمنی و حفاظت در اختیار کارگران قرار نمی‌دهند و کارگران جانشان در خطر است.

قربانی نسب گفت: در کار گاهها کمیته حمایت و حفاظت وجود دارد. کارگران باید سعی کنند که همیشه از وسایل ایمنی استفاده کنند. در قانون جدید کار آمده است که اگر کارگری از وسایل ایمنی استفاده نکند قصور تلقی می‌شود و برای کارگر مجازات دارد.....

کارگر دیگر در مورد مسکن ارزان قیمت کارگران گفت: عده‌ای از کارخانه داران برای تهیه مسکن ارزان قیمت به کارگرانشان زمین داده اند و طرح ایجاد مسکن برای کارگران هنوز شروع نشده است و این بخاطر مشکلات اداری شهرداریها مانند گرفتن جواز و غیره است.

قربانی نسب ضمن تائید گفته های این کارگر گفت: همرداری هزار و یک مشکل برای کارفرما یا کارگری که بخواهد خانه ارزان قیمت بسازد بوجود آورده است و بطور کلی برای ما نیز مشکل ایجاد کرده است. بخاطر وجود مشکلاتی که شهرداری ایجاد کرده است. هیچکدام از شرکتهای تعاونی مسکن کارگران نتوانسته اند کاری صورت دهند. سازمان کارگران با وزیر کار و امور اجتماعی و شهردار تهران در اینمورد مذاکراتی انجام داده است ولی با اینحال ما هنوز با مشکلات بسیار روبرو هستیم. سازمان کارگران ایران هیچ مسئولیتی برای تهیه مسکن کارگران ندارد.....

(بارک الله سازمان کارگران ایران)

یک خانم کارگر گفت: سازمان کارگران چه تسهیلاتی برای زنان کارگر در نظر خواهد گرفت. ما مهد کودک و شیر خوارگاه نداریم.

قربانی نسب جواب داد: حرف شما درست است. در حال حاضر بعضی از کار فرما ها از استخدام کارگران زن ازدواج کرده خود داری می کنند و دلیلشان هم اینست که این افراد روزی که باردار می‌شوند و بچه خود را بدنیا می‌آورند برای کارفرما مشکل تولید می کنند. در اینمورد هم با وزیر کار و امور اجتماعی گفتگوهایی انجام داده ایم.....

(معلوم می‌شود وزیر کار در امور قابلگی هم وارد است)

ـ کارگران عزیز، روز و روزگار به شما خوش.

اطلاعیه

گمرک ایران با همکاری اتاق بازرگانی و صنایع و معادن ایران در نظر دارد به منظور آشنا ساختن کارکنان و نمایندگان شرکت های بازرگانی و صنعتی وتولیدی به امور گمرکی و آموزش آنان در زمینه نحوه انجام تشریفات مقرر برای ترخیص کالا های وارداتی و صادراتی کلاس‌هائی به مدت حداکثر سه ماه در قسمت آموزشگاه بازرگانی وابسته به اتاق واقع در خیابان تخت‌جمشید شماره ۲۵۴ تشکیل دهد که برنامه آن به شرح زیر است .

۱ـ طرز ترخیص کالا ازگمرک با توجه به قانون امور گمرکی وآئین‌نامه اجرائی آن .

۲ـ آشنائی با تعرفه گمرکی و طرز پیداکردن طبقه‌بندی کالا ها وجدول تعرفه

۳ـ آشنائی باسایر مقررات عمومی صادرات و واردات و جدول آن .

۴ـ آشنائی با مقرراتی که اجرای آن بعهده گمرک بوده ولی رعایت آنها در ترخیص کالاها لازم است . به کسانیکه در امتحانات آخر دوره موفقیت حاصل نمایند گواهینامه‌ای به امضاء مشترک گمرک ایران و اتاق بازرگانی وصنایع و معادن ایران اهداء خواهد شد که این گواهینامه مجوزی خواهد بود برای نمایندگان شرکتها جهت مراجعه به واحد های گمرکی و انجام امور مربوطه. افراد علاقمند ویا شرکتهائی که مایل باشند افراد واجد شرط خود را دراین کلاس شرکت دهند می‌بایست مدارک ذیل را حداکثر تا آخر وقت اداری روز ۲۸ فروردین ماه ۲۵۳۷ به دفتر آموزش گمرک ایران واقع در خیابان عباس‌آباد خیابان مهناز ساختمان گمرک منطقه مرکز وشمال طبقه سوم تحویل نمایند.

۱ـ فتوکپی آخرین مدرک تحصیلی (حداقل سوم متوسطه)

۲ـ فتوکپی شناسنامه

۳ـ ۴ قطعه عکس

۴ـ فیش بانکی به مبلغ ۱۲۰۰۰ ریال (دوازده هزار ریال) پرداخت شده به حساب شماره ۴۰۰ بانک عمران محل تقاطع کریم‌خان‌زند و ایرانشهر مربوط به اتاق بازرگانی و صنایع و معادن ایران .

توجه: تاریخ شروع کلاس از روز شنبه دوم اردیبهشت‌ماه ۲۵۳۷ خواهد بود .

هواپیمائی ملی ایران ـ هما ـ

همیشه در خدمت شماست

آگهی راجع به اشیاء بجامانده از مسافران

از فروردینماه ۲۵۳۵ شاهنشاهی تاکنون مقداری وسائل و لوازم شخصی و جامه‌دان مربوط به مسافران پروازهای داخلی «هما» درهواپیما بجا مانده که اینک درانبار دایره اموال تدارکات «هما» » واقع درمهرآباد جنوبی موجود است صاحبان اشیاء بجا مانده میتوانند از تاریخ نشر این آگهی لغایت بیستم مرداد ماه ۲۵۳۷ شاهنشاهی با دردست داشتن شناسنامه و تعیین تاریخ دقیق پرواز درروزهای دوشنبه و چهارشنبه هرهفته از ساعت ۹ الی ۱۲ به دایره اموال تدارکات هواپیمائی ملی ایران «هما» مراجعه و با دادن نشانی صحیح و دقیق اشیاء متعلق بخود را با ارائه رسیدکتبی دریافت کنند، بدیهی است پس از انقضای مدت مقرر هیچگونه ادعائی درآین مورد پذیرفته نخواهد شد، ضمنا اشخاصی که بعنوان اشیاء مفقودشده خود قبلا خسارت دریافت داشته اند چنانچه اشیاء آنان درانبار موجود باشد میبایستی کلیه خسارات دریافت شده را مسترد دارند.

تدارکات هواپیمائی ملی ایران «هما»

۹۵۲ـ۱

شرکت های جدیدالتاسیس

نام شرکت	موضوع	موسسین ومدیران
ارج	ساختمانی وتاسیساتی	حسین کاراموز
راهسید	راهسازی وساختمانی	محمدسیدی وحکیمه طباطبائی یزدی
ایرانمیت سرویس	ایجاد سردخانه وتاسیسات لازم	مهرداد ومهریار انتظاری
دارچایمان ۰	ساختمانی ونماسازی	مجیدرستمی
تهران فلیک	تزئینات ودکوراسیون ساختمان	مهداد پورممتاز
شیمیائی غرب	تهیه فراورده های شیمیائی	محمدجلال داداری
پرمافرم	نماسازی ومقاطعه کاری	محمدولی محمدی
توربو	واردات وصادرات کالاهای مجاز	صمدطاهریان
ایران بد	عملیات بازرگانی و عرضه	عبداله زرینمهر
هیشال	مصالح ساختمانی	حمیدشکوه بین
گریال	واردات اتومبیل ولوازم یدکی	علی اکبراسدی کناری
تجاری وزنه	صادرات وواردات کالاهای مجاز	خسرو صالحی
سی من	اجرای پروژه های فنی وساختمانی	عبداله افشار
شرکت تعاونی مرغداران	کمیسیونری وحق العمل کاری	حسین عبدالهی زاد
مراغه	تهیه وسایل وتدارک خدمات	مارال کازازیان
کروانس	معاملات چوب ولوازم مربوط بان	حمیده کریمی
دونج چین	انجام وارائه خدمات	علی امینی
تحریرورل	واردات انواع کاغذ ومقوا	

هر گامی که در راه بهبود وسلامت کودکان برداشته شود قدمی بسوی پیشرفت درمانی در سطح کشور خواهد بود

بنیاد نیکوکاری والاحضرت شاهدخت شمس پهلوی از ابتدای تاسیس تاکنون جهشی پرثمر در زمینه دستیابی به آرمان مقدس خودکه همانا تامین سلامت کودکان ایرانی است داشته است .

اکنون پس از گذشت ۳۶ سال از آغاز کار این بنیاد نیکوکاری، همزمان با پیشرفت وگسترش همه جانبه وچشمگیر فرهنگ درقشرها وطبقات گوناگون جامعه ایرانی که یکی از مظاهر آن توجه شدید به مسائل بهداشتی ودرمانی است با وجود بیمارستانهای متعدد دولتی وملی که درطی این مدت درسطح کشور تاسیس یافته از آنجائی که این مراکز متعدد درمانی نه تنها درایران، بلکه درسراسر گیتی هرگز نمیتواند پاسخگوی همه نیازمندیها وتوقعات روز افزون طبقات مختلف مردم بویژه خانواده های کم بضاعت جامعه باشد تاسیس وگسترش بیمارستانهای مخصوص کودکان همواره درسرلوحه اقدامات وفعالیتهای نیکوکارانه این بنیاد قرار داشته است ودراجرای این وظیفه خطیر است که بنیاد نیکوکاری درحال حاضر دارای دو بیمارستان درتهران با تجهیزات کامل وبا گنجایش چند صدتخت وچندین بخش، همچنین پنج درمانگاه واورژانس درنواحی مختلف پایتخت میباشد و۲۳ درمانگاه اورژانس نیز درسایر نقاط ایران بدرمان کودکان شهرستانی میپردازند.

به پیروی از نیات خیرخواهانه شاهانه وبا توجه وحمایت والاحضرت گرامی شاهدخت شمس پهلوی گشایش این قبیل موسسات درمانی درسراسر ایران ودر کلیه مناطقی که ضروری تشخیص داده شود درآینده نیز همچنان ادامه خواهد یافت درحقیقت بنیاد هرروزگامی تازه بسوی تحقق یافتن این اندیشه والای شاهدخت گرامی والاحضرت شاهدخت شمس پهلوی برمیدارد که درگذشته ای نه چندان دور فرموده بودند:

«آرزو دارم که مراکز درمانی این بنیاد درسراسر کشور گسترش یابد ودرهر شهروآبادی شعبی داشته باشد که شبانه روز آماده خدمت به کودکان ونوزادان کشور ما باشند ودر حفظ وبازگردانیدن تندرستی آنان لحظه ای غفلت ودریغ نورزند»

با توجه به همین اندیشه بزرگ وارزشمند بود که سالهای گذشته شعب بنیاد نیکوکاری والاحضرت شاهدخت شمس درگوشه وکنار این آب وخاک یکی بعد از دیگری گشایش یافت وبخدمت مردم همت گماشت، حال به گوشه ای از این فعالیت اشاره مینمائیم:

بنیاد نیکوکاری والاحضرت شاهدخت شمس پهلوی رشت

دوم سال ۲۵۳۱ شاهنشاهی با تشکیل هیئت مدیره ای مرکب از شخصیتهای خیروسرشناس منطقه موجودیت خود را اعلام وپس از آماده شدن تجهیزات فنی ودرمانی درتاریخ ۲۵۳۲/۱/۲۹ شاهنشاهی درمانگاه بنیاد در دریک ساختمان استیجاری بطور نیمه وقت با یک پزشک وچند بهیار وکمک بهیار شروع بکار نمود وپس از چندی براثر استقبال شدید مردم بدوشیفت صبح وعصر مبدل و سرویس خدماتی آن توسعه یافت و از تاریخ ۳۴/۴/۱۴ یاگسترش لازم بصورت شبانه روزی در آمد تا پاسخگوی نیاز و انتظارات مردم باشد. آن هنگام تاکنون درمانگاه بصورت اورژانس شبانه روزی ۲۰ تختخوابی و با ۶ نفر پزشک ۸ نفر بهیار، ۸ نفر کمک بهیار و دو نفر نرس اداره میشود.

این شعبه توانست در مدتی کم فعالیتی مورد ستایش مردم داشته باشد و بطور کلی امروز یکی از بهترین مراکز درمانی اورژانس در استان گیلان میباشد و روزانه نه فقط افراد کم بضاعت بلکه از تمام طبقات اجتماع کودکان بیمار جهت مداوا باین درمانگاه مراجعه مینمایند وهر روز هم بر تعداد مراجعین افزوده میگردد بطوریکه روزانه پیش از دویست نفر بهیار در شیفتهای مختلف درمان و مداوا میگردند.

بیشتر مراجعین بدرمانگاه کودکان چند روزه الی ۶ ساله میباشند که در فصل زمستان براثر برف وباران‌های متناوب بعلت گریب وآنژین و در فصل تابستان بخاطرقی (اسهال که گاه بسیار شدید و خطرناک میشود، مسمومیت غذائی و قاویسم بدرمانگاه بنیاد مراجعه نموده و علاوه برمعاینات دقیق پزشکان و برخورداری از داروهای رایگان در صورت لزوم تاسه شبانه روز نیز در درمانگاه بستری میگردند و در تمام مدت پزشکان بادلسوزی وراهنمائیهای لازم بمنظور پیشگیری از تکرار این امراض وسایر بیماریها را مینمایند.

یکی از علل استقبال مراجعان از درمانگاه بنیاد نیکوکاری و الاحضرت شاهدخت شمس پهلوی حسن خلق و مهربانی کار درمانی آن است که باعث میشود. اکثر بیماران بادارا بودن تملک مالی نه برای دارو و درمان رایگان بلکه برای نتیجه گیری و مداوای بهتر و آماده بودن کادر درمانی باین درمانگاه مراجعه نمایند.

وبعلت همین استقبال بنیادبنای مناسبی خریداری و قریبا تکمیل و تجهیز خواهد نمودتابتوان هر چه بیشتر در خدمت مردم باشد و بتواندگامی موثر در راه انجام وظیفه خطیر خود بردارد.

سینما حافظ: آتش انتقام

سینمای کسری: درد عشق

چه نوع زنی حاضر است تمام عمر خود را بانتظار مرد محبوبش بنشیند؟.... و کدام مردی است که چنین زن فداکاری را از خود براند؟....

از فردا صبح فقط در

سینماسینه موند

سینمای ممتاز ۴ ستاره ★★★★

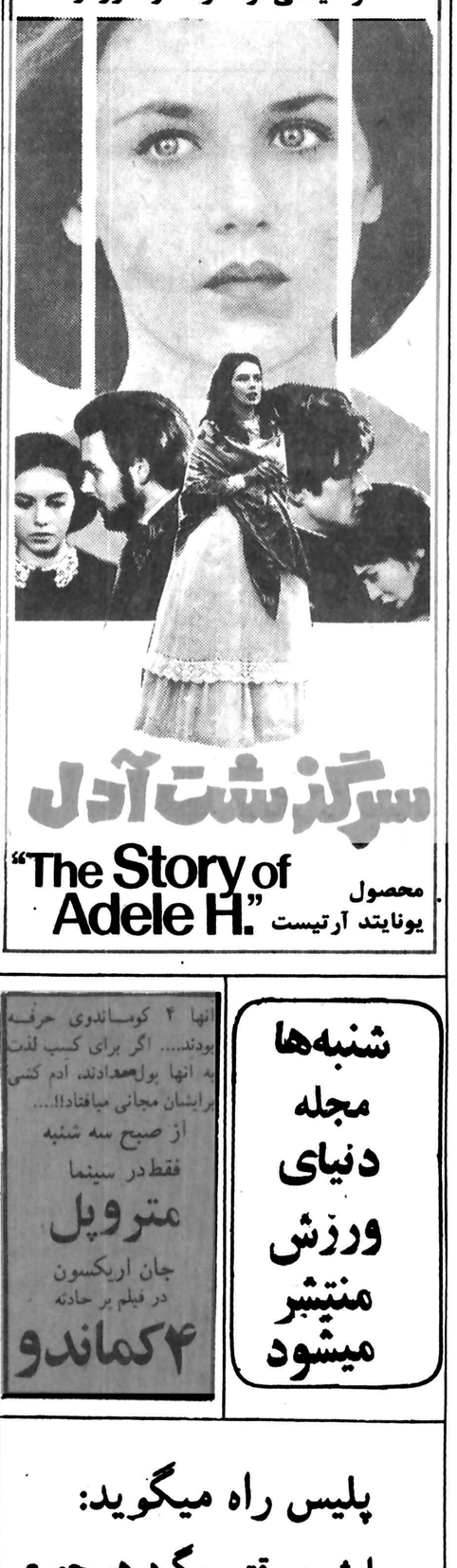

شنبه‌ها مجله دنیای ورزش منتشر میشود

پلیس راه میگوید:

امشب وقتی بگرد هم جمع میشوید و شادمانه میخندید پلیسی را بخاطر آورید که امروز در راه دیدید او هنوز در راه است و نگران سلامت شما، خوب برانید تا او نیز عید را احساس کند.

دایره مینا

تحسین شده در مجامع سینمائی و ستایش شده در مطبوعات جهان

★ برنده جایزه مخصوص منتقدین فرانسه (انتن دو) و جایزه کلیسای کاتولیک در فستیوالهای پاریس و برلن

★ «دایره مینا ـ یک اثر مهم سینمائی. فیلمی که دوباره باید آن را دید». ـ روزنامه لوموند

★ «استعداد و ظرافتی چشمگیردر پرداخت تصاویر» ـ ورایتی

★ «هنرپیشگانش در خور بهترین کار های پازولینی هستند و هنر مهرجوئی از بهترین منابع نئورئالیسم ایتالیا سرچشمه گرفته است» ـ کوتیدین دو پاری

..... و حالا

از صبح چهارشنبه ۲۳ فروردین

برای نخستین بار در دو سینمای ممتازه

و ۴ ستاره ★★★★

آتلانتیک ـ دیانا

عزت‌الله انتظامی. علی نصیریان. فروزان بهمن فرسی. اسماعیل محمدی و سعید کنگرانی

فیلمی از داریوش مهرجوئی

رامین مینا

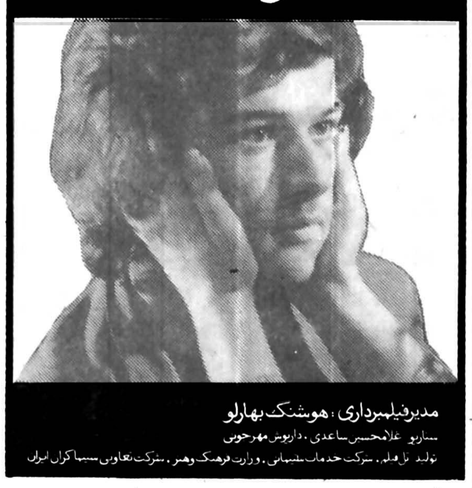

گیشه سینما های نمایش دهنده همه روزه برای رزرو بلیت آماده هستند

سینما ادئون

که در دوره جدید فعالیتهای خود گلچینی از بهترین فیلمها را بمعرض نمایش گذاشته و پاتوق علاقمندان فیلم های خوب شده است اینک یک اثر بی نظیر عشقی و پرتحرک را برای برنامه دوم عید امسال انتخاب کرده و اطمینان دارد که تماشای آن تجربه دلپذیری است برای همه....

از صبح سه شنبه در سینماهای

ادئون ـ پانوراما

جسم گرم ـ خون سرد

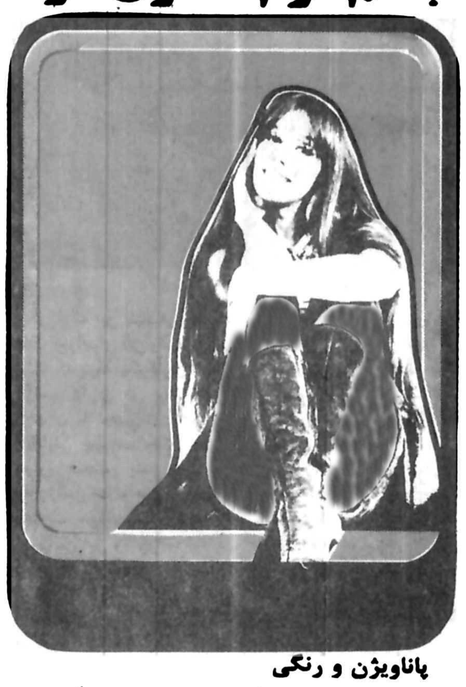

پاناویژن و رنگی

با شرکت: ایستمن پرایس جان میچل ـ اورنلا مورتی

فراری‌ها

برنامه امشب رادیو سیتی

برای اولین مرتبه در ایران قشنگترین شادترین و پرفروش ترین فیلم سال ۱۹۷۸ هندوستان

برنامه آینده سینما

بخش از تهران فیلم

نام آوران بزرگ سینمای فرانسه گردهم جمع شده‌اند تا برای شما یک پدیده شگفت اور و پر تحرک فراهم کنند...

از صبح سه شنبه فقط در

سینما پارامونت

سینمای ممتاز ۴ ستاره ★★★★

برای رزرو بلیت همه روزه بگیشه سینما مراجعه فرمائید

نیازمندیها

۳۱۱۲۲۹
۳۱۱۲۳۰
۳۱۱۲۲۷
۳۱۲۴۱۳

اطلاعیه
شرکت فوکس قرن بیستم
فیلم بزرگ وپرارزش

جنگ ستاره‌ها

STAR WARS

که برنده ۶ جایزه اسکار ۱۹۷۸ شده است وپرفروش‌ترین فیلم تاریخ سینما تا امروز میباشد تابستان امسال فقط در

سینما شهر فرنگ

تهران

به طریقه ۷۰ میلیمتری
وباصدای استریوفونیک ۶ باندی
بمعرض نمایش گذارده خواهد شد
وهیچ فیلمی بااین فیلم اصیل
وباارزش قابل مقایسه نیست

برنامه سینماها

تماشای فیلمهائیکه با علامت (×) مشخص شده برای اشخاص کمتر از ۱۸ سال ممنوع است

★ **فستیوال فیلمهای ۷۰ میلیمتری استریوفونیک برنامه امشب: آسمانخراش جهنمی**
کریستال (۳۱۷۵۷۶) ۹ـ ۱۲ـ ۳ـ ۶ـ ۹

★ **آواره های کوسه ـ رنگی رابرت شا ـ روی شایدر**
پارامونت (۶۴۸۳۲۱) ۱۱/۱۵ـ ۲/۳۰ـ ۵ـ ۷/۳۰ـ ۱۰

شهر فرنگ (۶۲۷۶۲۸) ۱۱/۱۵ـ ۲/۳۰ـ ۵ـ ۷/۳۰ـ ۱۰

ریولی (۷۵۷۷۷۷) ۱۱/۱۵ـ ۱ـ ۲/۳۰ـ ۵ـ ۷/۳۰ـ ۱۰

کاپری (۹۲۸۴۰۱) ۱۱ـ ۱ـ ۳ـ ۵ـ ۷ـ ۹

★ **آتش انتقام ـ رنگی ـ درمندرا ـ هامالینی**
حافظ (۳۹۱۰۷۴) ۱۰/۳۰ ـ ۲/۳۰ ـ ۴/۳۰ ـ ۶/۳۰ /۸/۳

★ **آنی هال ـ رنگی ـ دایان کیتون**
شهرقصه (۶۲۷۲۹۰) ۱۱ـ ۲ـ ۴ـ ۶ـ ۸ـ ۱۰

★ **آخرین مردان سر سخت ـ چارلتون هستون ـ لی ماروین**
برلیان (۳۹۲۵۳۵) ۹ـ ۱۱ـ ۱ـ ۳ـ ۵ـ ۷ـ ۹

★ **انسانیت ـ دلیپ کمار**
ارانوس (۵۲۷۹۷۱) ۱۱ـ ۱/۳۰ـ ۴ـ ۶/۳۰ـ ۹

★ **باکره عشوه گر ـ رنگی سینما سکوپ**
پارک (۳۱۹۶۳۷) ۹ـ ۱۱ـ ۱ـ ۳ـ ۵ـ ۷ـ ۹

★ **برادرخوانده بروس لی. سینما سکوپ رنگی**
رکس (۳۱۸۲۴۲) ۱۰/۳۰ـ ۲/۳۰ـ ۴/۳۰ـ ۶/۳۰ـ ۸/۳۰
رویال (۸۲۹۷۸۵) ۱۰ـ ۱۲ـ ۲ـ ۴ـ ۶ـ ۸ـ ۱۰

★ **برخورد نزدیک از نوع سوم ـ رنگی ـ ریچاردریفوس**
دیاموند (۸۲۸۴۰۰) ۱۱/۱۵ـ ۲/۳۰ـ ۵ـ ۷/۳۰ـ ۱۰

★ **پسراژدها ـ سینما سکوپ ـ رنگی**
تاج (۳۱۳۸۶۴) ۱۰ـ ۱۲ـ ۲ـ ۴ـ ۶ـ ۸ـ ۱۰
ری (۵۲۲۵۷۸) ۹ـ ۱۱ـ ۱ـ ۳ـ ۵ـ ۷ـ ۹

★ **پرستار خوشگله ـ رنگی ـ گلوریا گایدا**
ب.ب (۸۲۹۶۴۱) ۱۰ـ ۱۲ـ ۲ـ ۴ـ ۶ـ ۸ـ ۱۰

★ **تنها حامی ـ بیک ایمانوردی ـ مرجان**
مارلیک (۹۶۳۶۱۶) ۹ـ ۱۱ـ ۱ـ ۳ـ ۵ـ ۷ـ ۹

★ **تاکسی هوس ـ رنگی ـ ماریزامل**
پلازا (۶۴۴۲۵۵) ۱۱ـ ۱ـ ۳ـ ۵ـ ۷ـ ۹

★ **جدال در راه سخت ـ هنگ زنان**
البرز (۳۰۴۲۵۸) ۸/۳۰ ـ ۱۲ ـ ۳/۳۰ ـ ۷ ـ ۸/۳۰

★ **حیوان ـ رنگی ـ ژان پل بلموندو ـ راکوئل ولش** ۹/۴۵
شهر تماشا (۹۲۸۶۸۶) ۱۱/۳۰ـ ۱/۳۰ـ ۳/۳۰ـ ۵/۳۰ـ ۷/۳۰ـ

★ **حماسه محمد علی کلی** ۹/۳۰ـ ۷/۳۰
دروازه طلائی (۳۵۲۱۶۰) ۹/۳۰ـ ۱۱/۳۰ـ ۱/۳۰ـ ۳/۳۰ـ ۵/۳۰ـ

★ **خشم سامورای و پشمالو**
آسمان آبی (۳۴۱۶۶۸) ۹ـ ۱۱ـ ۱ـ ۳ـ ۵ـ ۷ـ ۹

★ **دختران ۷ دریا ـ رنگی ـ سونیاژانین**
ادئون (۳۶۸۱۱۸) ۱۱ـ ۱ـ ۳ـ ۵ـ ۷ـ ۹
لیدو (۵۴۱۲۸۲) ۹ـ ۱۱ـ ۱ـ ۳ـ ۵ـ ۷ـ ۹
پانوراما (۳۴۴۷۵۰) ۱۰ـ ۱۲ـ ۲ـ ۴ـ ۶ـ ۸ـ ۱۰

★ **دردعشق رنگی ـ باشرکت آنافونو**
کسرا (۸۲۶۹۳۹) ۱۰/۳۰ـ ۲ـ ۴ـ ۶ـ ۸ـ ۱۰

★ **دو پلیس زبل ـ رنگی ـ ترنس هیل ـ بوداسپنسر**
آسیا (۶۴۲۹۰۹) ۱۱ـ ۱ـ ۳ـ ۵ـ ۷ـ ۹
متروپل (۳۱۹۴۱۰) ۹ـ ۱۱ـ ۱ـ ۳ـ ۵ـ ۷ـ ۹

★ **دنیای وحشی ـ سینما سکوپ ـ رنگی**
شهر نمایش (۳۱۹۸۸۴) ۹ـ ۱۱ـ ۱ـ ۳ـ ۵ـ ۷ـ ۹

★ **راکی ـ رنگی ـ سیلوستراستالونه**
مازستیک (۶۶۸۴۶۱) ۱۱/۳۰ـ ۲ـ ۴ـ ۶ـ ۸ ـ ۱۰

★ **سامورائی سیاه ـ رنگی ـ جیم کلی**
سانترال (۹۲۸۶۸۶) ۹ـ ۱۱ـ ۱ـ ۳ـ ۵ـ ۷ـ ۹/۱۵

★ **شاهزاده و گدا ـ رنگی ـ چارلتون هستون**
آتلانتیک (۸۹۷۱۷۱) ۱۰/۳۰ـ ۱۲/۴۵ـ ۳ـ ۵/۳۰ـ ۷/۴۵ـ ۱۰

★ **عروس مار ـ هندی**
شهناز (۷۵۴۶۲۶) ۱۰ـ ۱۲ـ ۲ـ ۴ـ ۶ـ ۸/۳۰

★ **فرانکشتین ـ رنگی نیک آدامز**
سهیلا (۳۱۶۴۲۴) ۱۰/۳۰ ـ ۲/۳۰ـ ۴/۳۰ـ ۶/۳۰ـ ۸/۳۰
مراد (۷۵۳۳۸۲) ۹ـ ۱۱ـ ۱ـ ۳ـ ۵ـ ۷ـ ۹

★ **فرودگاه ۷۵ـ رنگی ـ چارلتون هستون**
امپایر (۸۹۳۹۴۲) ۱۱/۱۵ـ ۱/۳۰ـ ۳/۳۰ـ ۵/۳۰ـ ۷/۳۰ـ ۹/۴۵

★ **فراری ها ـ رنگی ـ لیندا کارتر**
رادیو سیتی (۶۴۳۳۲۰) ۱۱/۴۵ ـ ۳/۳۰ ـ ۵/۳۰ـ ۷/۳۰ـ ۹/۳۰

★ **قویترین مرددنیا ـ کرت راسل ـ جوفلین** ۹/۳۰
گلدن سیتی (۶۶۳۲۶۹) ۱۱/۳۰ـ ۱/۳۰ـ ۳/۳۰ـ ۵/۳۰ـ ۷/۳۰ـ

★ **قصه ـ عشق ـ فردین**
ژاله (۳۴۴۱۲۰) ۱۰/۳۰ـ ۱۲/۳۰ـ ۲/۳۰ـ ۴/۳۰ـ ۶/۴۵ـ ۹

★ **کوهستان وحشی ـ رنگی ـ سینما سکوپ**
پاسفیک (۷۵۳۳۱۱) ۱۱/۳۰ـ ۳/۳۰ـ ۵/۳۰ـ ۷/۳۰ـ ۹/۳۰
پولیدور (۸۹۲۷۳۱) ۱۱ـ ۱ـ ۳ـ ۵ـ ۷/۱۵ـ ۹/۳

★ **کفش بلورین ـ لسلی کارون**
سینه موند (۶۴۸۳۲۲) ۱۱ـ ۳ـ ۵ـ ۷ـ ۹

★ **کلینک عشق ـ رنگی ماریوکولی**
دیانا (۶۴۷۳۶۵) ۱۱/۳۰ـ ۱/۳۰ـ ۳/۳۰ـ ۵/۳۰ـ ۷/۳۰ـ ۹/۳۰

★ **کاتو ـ ماسیس و غول سیاه**
فلور (۵۲۸۰۹۶) ۹ـ ۱۱ـ ۱ـ ۳ـ ۵ـ ۷ـ ۹

★ **مردی از رامپور**
ایفل (۳۱۱۴۷۷) ۱۰ـ ۱۲ـ ۲ـ ۴ـ ۶ـ ۸ـ ۱۰

★ **مردی از تهران ـ رنگی ـ فردین**
قصر طلائی (۷۵۹۶۲۴) ۹ـ ۱۱ـ ۱ـ ۳ـ ۵ـ ۷ـ ۹

★ **میلی ـ رنگی ـ اشوک کومار**
همای (۳۱۱۶۶۹) ۹ـ ۱۱ـ ۱ـ ۳ـ ۵ـ ۷ـ ۹

★ **مشگل آقای اعتماد ـ وحدت ـ منوچهر وثوق**
مولن روژ (۷۵۲۹۲۹) ۹ـ ۱۱ـ ۱ـ ۳ـ ۵ـ ۷ـ ۹
اروپا (۳۰۳۱۷۹) ۱۰/۳۰ ـ ۲/۳۰ـ ۴/۳۰ـ ۶/۳۰ـ ۸/۳۰
میامی (۷۵۳۳۲۹) ۹ـ ۱۱ـ ۱ـ ۳ـ ۵ـ ۷ـ ۹
شهوند (۳۵۴۰۴۰) ۱۰/۳۰ـ ۲/۳۰ـ ۴/۳۰ـ ۶/۳۰ـ ۸/۳۰
گلدیس (۶۲۸۷۱۳) ۱۱ـ ۱/۳۰ـ ۳/۳۰ـ ۵/۳۰ـ ۷/۳۰
سیلوانا (۳۶۳۷۷۷) ۹ـ ۱۱ـ ۱ـ ۳ـ ۵ـ ۷ـ ۹
المپیا (۹۲۶۷۹۷) ۹ـ ۱۱ـ ۱ـ ۳ـ ۵ـ ۷ـ ۹
توسکا (۵۲۶۵۴۴) ۹ـ ۱۱ـ ۱ـ ۳ـ ۵ـ ۷ـ ۹
پاسارگاد (۳۴۲۷۸۲) ۱۰/۳۰ـ ۲/۳۰ـ ۴/۳۰ـ ۶/۳۰ـ ۸/۳۰
کیهان (۵۴۶۳۶۰) ۱۰ـ ۱۲ـ ۲ـ ۴ـ ۶ـ ۸
آستارا (۲۷۴۰۲۲) ۱۰/۳۰ـ ۲/۳۰ـ ۴/۳۰ـ ۶/۳۰ـ ۸/۴۵

★ **ماتیک ـ مارگو هینگوی**
شهر قشنگ (۴۶۷۷۷۷)۹ـ ۱۱ـ ۱ـ ۳ـ ۵ـ ۷ـ ۹

★ **نفرین جادوئی ـ زوزه گرگ سیاه**
نادر (۳۱۴۷۹۵) ۹ـ ۱۱ـ ۱ـ ۳ـ ۵ـ ۷ـ ۹

سینما کریستال
فستیوال فیلمهای ۷۰ میلیمتری استریوفونیک
برنامه امشب: آسمانخراش جهنمی

مصاحبه

گفت و گو باوزیر آموزش و پرورش درباره مسایل آموزش و پرورش

درمدارس فنی وحرفه‌ای باکمبودمعلم‌متخصص، ساختمان‌وتجهیزات‌ومحتوای نامناسب کتابهای درسی روبروهستیم

در اولین بخش از گفت و گوبا وزیر آموزش و پرورش که در صفحه ۵ روزنامه چهارشنبه ۱۶ فروردین چاپ شد، وزیر به کم و کیف و نارسایی های کتب درسی اشاره داشت و از برنامه هایی که برای بهبود بخشیدن به احوال کتاب های درسی در پیش دارد، سخن راند.

امروز وزیر آموزش و پرورش به سئوال ما در باره گسترش مدارس فنی و حرفه‌ای و هنرستانها پاسخ گفته است:

درسال تحصیلی جاری بالاترین درصدافزایش دانش آموز نسبت به سایر دوره های آموزشی درسطح فنی و حرفه‌ای بوده است ـ رشدی معادل ۱۸/۷ درصد ـ عده دانش آموزان دوره متوسطه نظری درسال جاری ۷۶۰ هزار نفر و دانش آموزان متوسطه فنی و حرفه‌ای ۲۴۶ هزارنفر. یعنی یک سوم دانش آموزان دردوره فنی و حرفه‌ای می باشند.

ده سال پیش. درمدارس فنی و حرفه‌ای و هنرستانهای سراسر کشور ۱۵ هزار و ۲۵۹ نفر به تحصیل مشغول بودند، این رقم ۶ سال پیش به ۵۰ هزار و ۷۱۲ نفر و دوسال پیش به حدود ۱۷۰ هزار نفر رسید و درسال جاری درمجموع ۲۷۸ هزارنفر درمؤسسات آموزش فنی و حرفه‌ای درس میخوانند که ازاین عده، بیش از ۱۲۵ هزارنفر درهنرستانهای فنی و یازده هزارنفر در آموزشگاههای حرفه‌ای (دوره سه ساله پس از ابتدائی و بموازات دوره راهنمائی تحصیلی که فعالیت جدیدی است) و ۱۲۱ هزار نفر درمدارس فنون بازرگانی و حرفه‌ای و ۲۱ هزار نفر دراستیتوهای تکنولوژی و مراکز تربیت دبیرفنی و حرفه‌ای به تحصیل اشتغال دارند، اما متاسفانه باید گفت مدارس فنی و حرفه‌ای مادارای برنامه صحیح از قبل پیش بینی شده‌ای نبوده‌اند و بهمین جهت اکنون با مشکلاتی ازقبیل کمبود معلم متخصص، محتوای کتاب های درسی نامناسب و ساختمان نامناسب ووسائل و تجهیزات غیرکافی مواجه هستیم. بطور مثال فرم ساختمان هنرستان و یا مدرسه فنی با ساختمان دبیرستان متفاوت است، چون اینگونه مدارس باید دارای فضای کافی برای کارگاه و نصب ماشین آلات باشند. دانش آموز رشته فلز کاری یادرودگری یابرق، نمیتواند درفضای آزاد بدون سقف و دیوار کار کند، اغلب هنرستانها مدارس متوسطه‌ای هستند که با تغییراتی جزئی بصورت هنرستان درآمده‌اند. اگر برای ساختمان مدارس فنی و حرفه‌ای و هنرستان ها برنامه ریزی دقیق نشود و اعتبار لازم برای تمام حوایج آنها درنظر گرفته نشود و کادرآموزشی متخصص به تعداد کافی و باتوانائی هائی های لازم تربیت و تامین نگردد، طبیعتا نمی توان ازاین مراکز انتظار بهره وری صحیح و کافی داشت.

وقتی که اعتبار برای ساختمان هنرستان درنظر گرفته میشود. درکنارآن باید بفکر محوطه سازی، دیوارکشی، وسائل و تجهیزات و معلم هنرستان هم بود چون مدتی طول میکشد تاوسائل آماده شود. من درمدت تصدی وزارتخانه بارها دیده‌ام درگوشه و کنار کشور کار ساختمان هائی که از ۵ سال پیش بمنظور احداث هنرستان شروع شده هنوز نیمه تمام مانده است. مثلا بمدت اختلاف وزارتخانه باپیمانکار طی مراحل فنی با توجه به احتیاجات صنایع بوجود خواهد آمد، اما هنوز هم کمبود دبیر هنرستانهای ما از محل حق التدریس جبران میشود. درهر محل که هنرستانی هست. کمبود مربی از میان افرادیکه درصنایع آنجا کار میکنند، تامین میشود. البته کوشش آنست که حتی المقدور درآینده، درهنرستان ها از دبیران تمام وقت استفاده شود. مسئله بسیار مهم دیگر که یکسال است روی آن مطالعه وبررسی میشود، ایجاد ارتباط بین یاد داده های هنرستان با زندگی مردم منطقه ای است که هنرستان درآنجا قرار دارد. (منظورم صنایع وکشاورزی منطقه است) با درنظر داشتن اجرای سیاست عدم تمرکز دروزارت آموزش وپرورش واینکه نمیتوان برای حدود ۵۰ هزار مدرسه وتعداد زیادی هنرستان درسطح کشور، یک برنامه یک شکل را از مرکز تنظیم واداره کرد وتوقع داشت که پاسخگوی احتیاجات جامعه باشد، این امکان برای هنرستان ها فراهم میشود که برنامه های خود را با توجه باحتیاجات صنعتی وکشاورزی منطقه مطرح واجراء نمایند. این احتیاج درمورد مدارس خدمات کمتر بچشم میخورد، ولی درمورد صنعت وکشاورزی باید این مسئله دقیقا مورد توجه باشد. مثلا صنعتی که درکرانه خلیج فارس مستقر است مثل کشتی سازی یا ماهی گیری وصنایع مربوط به نیروی دریائی، نباید درتهران یا همدان آموزش داده شود. یا بطور مثال درجنوب کشور مردم ده ماه از سال، به وسائل خنک کننده احتیاج دارند طبیعی است هنرستان های مناطق جنوب باید توجه بیشتری به آموزش صنعت وسائل خنک کننده وامثال آن داشته باشند. چون نه هنرجوی تهرانی باسانی بجنوب میرود ونه هنرجوی اهل جنوب باسانی مثلا به همدان میرود. پس باید برنامه های هنرستانهای هرمنطقه منطبق با احتیاجات بومی واقلیمی واحتیاجات کشاورزی وصنعتی همان منطقه باشد. البته این ها کارهائی نیست که بتوان یکشبه انجام داد، چون مهمترین مسئله، داشتن مربی متخصص ووسائل مورد نیاز است. باید با برنامه ریزی میان مدت ودراز مدت، وسائل ومربی را آماده کرد. کار آموزش وپرورش مثل گذراندن یک قانون مالیاتی نیست که روز بعد هم قابل دریافت باشد. وقتی که قرار شد رشته جدیدی بوجود آید، اول باید برنامه ریزی کرد، وسائل وتجهیزات ومعلم تربیت شده را فراهم کرد وبعداز شروع کار، حداقل دوسه سال طول میکشد، تا محصول وبازده کاربازار بیاید. آنوقت است که میتوان این محصول را ارزیابی کرد که آیا همان چیزی است که مورد احتیاج جامعه است یا نه؟

زمان واستمرار براساس این چنین بررسی ها ومطالعات است که مشکلات وکمبودهای برنامه را باید رفع ورجوع کرد. بطور خلاصه میخواهم بگویم که مسائل آموزشی دریکسال ودوسال، قابل اصلاح وحل کردن نیستند، زمان واستمرار لازم است تا براساس جهت گیری هدف های آموزشی، برنامه ها مورد بررسی قرار گرفته، تصحیح شده ووسائل لازم که مهمترین آن معلم ومحتوا است، فراهم آمده وبمورد اجرا گذاشته شود وبطور دائم نیز باید کار نوسازی انجام شود. هنرستانهای ماکارشان مربوط بیک رشته خاص نیست. درهنرستانها رشته های مختلفی مثل ساختمان، برق، اتوماتیک، مکانیک نساجی وغیره تدریس میشود وفارغ التحصیلان هنرستانها باید دررشته های مختلف بکار بپردازند. به همین جهت، باید دانست که تعلیمات فنی وحرفه ای درانحصار وزارت آموزش وپرورش نیست، اگر به ارقام بودجه توجه کنیم، می بینیم درسال گذشته اعتبارات جاری وزارت آموزش وپرورش برای مدارس فنی وحرفه ای بیش از هفت میلیارد و۲۰۰ میلیون ریال واعتبارات سایر سازمانهای دولتی وشرکت های وابسته به دولت، برای آموزش فنی وحرفه ای، رقمی بیش از پانزده میلیارد ریال، یعنی رقمی حدود دوبرابر اعتبارات وزارت آموزش وپرورش، دراین زمینه بوده است. وامار هنرجویان فنی وحرفه ای درسراسر کشور درچند سال آینده به بیش از یک میلیون یعنی دوبرابر تعدادی که وزارت آموزش وپرورش خواهد داشت، برسد.

کارهای عملی

برنامه دیگر درجهت توجه بیشتر به کارهای عملی درمدارس فنی وحرفه ای است بدین معنی که هنرجویان مجبور نباشند ۴ سال درمدارس فنی وحرفه ای مانند متوسطه نظری، درس تئوری بخوانند، طبق برنامه ای که دردست مطالعه است، درآینده نزدیک هنرجویان خواهند توانست بعداز دو سال آموزش عملی ونظری درموسسه آموزشی مربوطه گواهینامه تخصصی بگیرند که با این گواهینامه میتوانند دربازار کار، درشغل مربوط به کار بپردازند وبعداز دویا سه سال کار بتوانند با گذراندن یک دوره شش ماهه، در هنرستان دیپلم پایان تحصیل دریافت کنند. یا پس از سه سال آموزش تئوری و عملی در هنرستان و دو سال کار در بخش صنعت یا کشاورزی یا خدمات. در رشته مربوط به اخذ گواهینامه پایان دوره نائل شوند. بنابر این پیش بینی میشود که در آینده نزدیک، هنرستانها دارای مقاطع تحصیلی دو ساله و سه ساله باشند. علاوه بر این، هم اکنون مطالعاتی با همکاری سازمانهای مختلف در مورد تاسیس رشته های تحصیلی جدید از قبیل پتروشیمی، انرژی اتمی، تجهیزات بیمارستانی و صنایع کاغذ سازی انجام گرفته و میگیرد، تا نیروی انسانی ماهر برای صنایع فوق تربیت و تامین گردد، خوشبختانه بازار کار برای فارغ التحصیلان هنرستانها بسیار گرم و پر رونق است و من اطلاع دارم که هیچیک از فارغ التحصیلان بیکار نیستند و اغلب آنها با حقوق و مزایای بسیار خوب مشغول بکار هستند. و حتی پاره‌ای از صنایع آماده پرداخت کمک هزینه تحصیلی قابل توجه به هنر جویان موسسات آموزشی فنی و حرفه‌ای در قبال اخذ تعهد کار می باشند و به همین جهت روز بروز تعداد متقاضی برای ورود به هنرستانها و انستیتو های تکنولوژی بیشتر میشود. پس وزارتخانه باید بطور مرتب در جهت بهبود و گسترش اینگونه مراکز اقدامات وسیعی انجام دهد. در تعقیب این هدف، انستیتو های تکنولوژی دارای هیئت امنای مستقل شده اند. در جهت بالا بردن کیفیت روش تدریس نیز اقداماتی صورت میگیرد. اکنون بیش از ۱۸ هزار دانشجو در این انستیتو ها سرگرم تحصیل هستند که این رقم در چند سال آینده بالغ بر ۳۲ هزار نفر خواهد شد. یعنی بطور متوسط هر سال حدود ۲۵۰۰ الی سه هزار نفر به ظرفیت پذیرش انستیتو های تکنولوژی کشور اضافه خواهد شد همچنین برای بهبود کیفیت و گسترش این انستیتو ها برنامه های خاصی در دست تهیه است. البته یکی از مهمترین وظایف وزارتخانه در زمینه فنی و حرفه‌ای تربیت دبیر فنی و حرفه‌ای است که منحصرا در این وزارتخانه انجام میشود و فعالیت آن از ابتدای سال جاری یعنی از فروردین ۲۵۳۷ زیر نظر هیئت امنای واحدی که ریاست عالیه آنرا علیاحضرت شهبانوی ایران قبول فرموده اند، هم از لحاظ کمی و هم از جهت کیفی، شکل جدیدی خواهند گرفت.

بزرگترین مشکل

در مورد مدارس فنون بازرگانی و حرفه‌ای (خدمات سابق) که از چهار شاخه گروه اداری و بازرگانی شامل (رشته بازرگانی، حسابداری، بانکداری و منشیگری) گروه هنری شامل (رشته تزئینات داخلی ساختمان، گرافیک، چاپ و نقاشی) گروه بهداشتی شامل (رشته بهیاری، کودکیاری و بهداشت محیط) و گروه فنی شامل خیاطی تشکیل شده است و این رشته ها بسیار مفید و مورد احتیاج شدید مملکت است با توجه باینکه نظام جدید متوسطه از سه سال پیش در ایران باجراء در آمده و اغلب معلمان و دبیران ما دبیران دبیرستانی نظام قدیم هستند، متاسفانه در رشته فنون بازرگانی و حرفه‌ای شدیدا با کمبود دبیر متخصص و ماهر روبرو هستیم. بعلت بی توجهی هائی که شده، عملا بفکر تربیت دبیر برای این مدارس نبوده‌ایم و این مسئله مهمترین و بزرگترین مشکل کنونی وزارت آموزش و پرورش است برای مثال برای دروسی مانند آمار، بانکداری، حسابداری، کودک یاری، بهداشت محیط، اقتصاد، بایگانی، بیمه و ماشین نویسی، و بسیاری از دروس دیگر این مدارس دبیر متخصص نداریم و بهمین جهت تاکنون مدارس خدمات با مدارس متوسطه نظری مخلوط بوده است. مدیر دبیرستان نظری بعلت عدم آشنائی با رشته خدمات طبیعتا آنطور که باید مانند متوسطه نظری علاقه‌ای به این رشته نشان نداده و نتیجتا برای تامین معلم متخصص و دلسوز و آماده اقدام موثری انجام نگرفته است و بطور کلی این مدیران، اصولا نسبت به این رشته بی تفاوت هستند و متاسفانه هنوز هم در بسیاری از مدارس خدمات کشور از دانشجویان برای تدریس در کلاسها استفاده میشود طبیعی است که دانشجوئی که خود اخیرا یک یا دو درس آمار را یاد گرفته یا دروس اقتصاد یا بانکداری یا حقوق بازرگانی آنهم با جزوه های نمیخورد. در اغلب مدارس خدمات ماشین تحریر و حساب بتعداد کافی و در برخی موارد بیشتر از آن وجود دارد، ولی مربی متخصص و وارد نداریم. برای رفع این مشکل وزارتخانه تصمیم گرفت مدارس خدمات را از مدارس متوسطه نظری جدا کند. همانطور که بار ها اشاره کرده‌ام، در مورد مدارس خدمات با مشکلات زیادی مواجه هستیم و از آنجا که مقتضیات و احتیاجات مبرم کنونی مملکت ایجاب میکند، اینگونه مدارس روز بروز گسترش بیشتری پیدا کند و تقاضا در بازار کار نیز برای این رشته ها بسیار زیاد است. گروهی از کار شناسان و مسئولان وزارتخانه بطور دائم و مستمر سرگرم مطالعه و برنامه ریزی در جهت بهبود کیفیت و کمیت اینگونه مدارس هستند و طبق برنامه‌ای که تنظیم شده، تعدادی از مراکز موجود در رشته آموزش عالی تبدیل به مرکز تربیت دبیر فنون بازرگانی و حرفه‌ای میشوند مثلا مدرسه عالی بازرگانی که کارش تربیت متخصص رشته بازرگانی است یعنی کاری که شباهت زیادی به کار دانشکده اقتصاد دارد، بزودی به مدرسه تربیت دبیر فنون بازرگانی و حرفه‌ای مبدل میشود. در این مورد از هیچ کوششی دریغ نخواهیم کرد.

به دبیران فنی و حرفه‌ای بورس های داخل و خارج کشور داده می شود

بانک فرهنگیان به دبیران فنی و حرفه‌ای و هنرستانها، وام های مسکن. ضروری و متفرقه خواهد داد

درروستاها، هنرستانهای کشاورزی تاسیس خواهد شد

وزیر آموزش و پرورش
هنگام گفت و گو با مسعود مصلحی، خبرنگار اطلاعات

هنرستانها دارای مقاطع تحصیلی دوساله و سه ساله خواهند شد

جی.ئی.سی سطح بالای خودرا ازآکسفورد، انگلستان بگیرید

وبه دانشگاه رفته ویا شروع بکارکنید

آیا میل دارید به یک دانشگاه انگلیسی مانند آکسفورد یا کمبریج بروید؟ و یا میل دارید با یک شغل معتبر آغاز بکارکنید؟ در اینصورت کالج "سنت آلدیتز" درآکسفورد، با فراهم ساختن آموزش اختصاصی شمارا آماده می سازد که بتوانید گواهینامه مهم تحصیلات عمومی را درقسمت "سطح بالا" بگیرید و بدین ترتیب، در ورود به دانشگاه یا یک شغل خوب راهرای شما باز میکند.

"سنت آلدیتز" پیشرفته ترین کالج خصوصی آکسفورد مخصوص تحصیلات بیشتر است، و درمطالعات "سطح بالا" ی. جی. ئی. سی تخصص دارد. و همچنین مرکز امتحانات برای هیئت ممتحنین جی. ئی. سی در انگلستان است. در نتیجه شما علاوه بر امتیاز آموزش گرفتن از متخصصین، هنگام امتحانات در محیطی آشنا خواهید بود و بازرسان و ممتحنین از میان آموزگاران متخصص که به شما تعلیم داده‌اند. انتخاب خواهند شد.

متدهای جدید تدریس توسط یک گروه شایسته از استادان، وفارغ التحصیلان دانشگاهی بهترین امکان بدست آوردن **موفقیت در امتحانات** را، در **اولین بار وکوتاهترین مدت** بشما میدهد.

دانشجویان میتوانند از تعداد بیشماری دروس جی. ئی. سی انتخاب کرده و توسط تعلیم از استادان ماهر، نتایج شایسته‌ای بدست آورند که آنها را قادر به داشتن شغلهای ارزنده ومطمئن با حقوق خوب، و اعتبار و نفوذ خواهد ساخت.

برای ورود به کالج "سنت آلدیتز"، باید ۱۶ ساله به بالا باشید، ودرچهار درس شامل زبان انگلیسی بحصلانی مطابق بر پایه جی. ئی. سی "سطح معمولی" انگلستان داشته باشید.

کورسهای فشرده "سطح معمولی" برای دانشجویان برگزیده

دانشجویانی که دارای معلومات زبان انگلیسی برابر با گواهینامه "لوورکمبریج" باشند، برای کورسهای جی. ئی. سی. "سطح معمولی" در نظر گرفته خواهند شد، به شرطی که سطح تحصیلات آنها ـ که جزئیاتش باید همراه تقاضانامه فرستاده شود ـ مورد قبول اولیاء کالج قرار گیرد.

ازدانشجویان حقیقی دعوت میکنیم، برای جزئیات کامل در رشته جی. ئی. سی "سطح معمولی" تقاضانامه بفرستند. امروز بدون هیچگونه قیدی، نامه بنویسید و لطفا" بیاد داشته باشید که سه عدد کوپن جواب بین المللی (در اداره پست شما موجود است) برای خرج پست و بسته بندی، ضمیمه کنید و کاتالوگ کالج "سنت آلدیتز" برای شما فرستاده خواهد شد.

St. Aldates College, Oxford

The Principal, Dept. 1A72, Rose Place, Oxford OX1 1SB, England.

در رشته خدمات، شدیدا باکمبود دبیر متخصص و ماهر روبرو هستیم

حقوقی ان، مدتها بطول میانجامد و کسی بفکر آن نیست که مملکت به این ساختمان نیاز دارد. خوشبختانه دریکی دو سال اخیر سازمان نوسازی و تجهیز مدارس به این نقایص و کمبودها توجه داشته و مسئولان مربوطه نیز کوشش میکنند که همزمان باشروع ساختمان هنرستان، درصدد تهیه وسائل و معلم و تجهیزات باشند و امیدوارم بابرنامه های پیش بینی شده تا ۵ سال آینده، عده هنرجویان مدارس فنی و حرفه‌ای و هنرستان ها از مرز ۵۰۰ هزار نفر تجاوز کند.

دربودجه سال آینده برای مدارس فنی و حرفه‌ای درمجموع ۸ میلیارد و ۹۰۰ میلیون ریال اعتبار جاری درنظر گرفته شده است که ازاین اعتبار ۲ میلیارد ریال برای سرمایه گذاری ثابت پیش بینی شده است که به مصرف ساختن هنرستان ها و تجهیزات آنها خواهد رسید. البته باتوجهی که دولت باین مسئله دارد، این امکان درسازمان برنامه فراهم شده که ما بتوانیم بخلاف روال گذشته که دبیرستان ها را گسترش میدادیم، بیشتر به توسعه و گسترش مدارس فنی و حرفه‌ای، هنرستان ها و مدارس ـ خدمات توجه کنیم. در مورد تهیه وسائل و تجهیزات درگذشته بیشتر وسائل و تجهیزات از خارج تهیه میشد و اغلب قراردادها باکشورهای اروپای غربی و شرقی بسته میشد که دربرخی از موارد وسائل را باقیمت بسیار گرانی میخریدیم. علاوه براین چه بسا وسائل را فروشنده به دلخواه خود میفرستاد که یا مورد احتیاج مانبود و یا اینکه ممکن بود همان وسیله را باوزن کمتری درمواردی بایک سوم وزن یابه تعداد کمتر بخریم. درمورد بسیار بعلت خرید وسائل بسیار سنگین غیر ضروری، درواقع ما آهن و فولاد بلا مصرف انبار میکردیم.

اخیرا کوشش کرده‌ایم که حتی الامکان ازصنایع داخلی کمک بگیریم ووسائل و تجهیزات را درداخل کشور تهیه کنیم و برابر اقداماتی که دراین زمینه انجام شده، درآینده نزدیک به بیش از ۵۰ درصد وسائل و در قسمت ماشین افزار بمراتب بیشتر، از تولیدات داخلی تامین خواهد شد. کشورهای خارجی فروشنده هستند. آنها میخواهند هرچه بیشتر جنس باقیمتی هرچه گزاف تر بفروشند. ما که خریدار هستیم. وظیفه داریم نوع جنس و مشخصات آنرا دقیقا بررسی کنیم. قیمت را دربازار بین المللی بسنجیم تاسرمایه مملکت را بیهوده باخرید آهن آلات بلا استفاده حبس نکنیم.

معلم حرفه‌ای

درزمینه معلم برای فنی و حرفه‌ای فعالیت های وزارتخانه ازچهارسال پیش شروع شده در سال گذشته درمراکز تربیت دبیر فنی و حرفه‌ای ۲۷۱۶ دانشجوی معلم فنی و حرفه‌ای مشغول تحصیل بوده‌اند. درسال جاری این رقم به ۴۱۶۴ نفر افزایش یافته است و امیدوارم درسال آینده بمرز ۷۰۰۰ نفر برسد. دراین مسیر، به فوق دیپلم های انستیتوهای تکنولوژی و فوق دیپلم های مربی هنرستانها فرصت داده شده تا باتوجه به ضوابط و با استفاده ازفرصت ماموریت به تحصیل درموسسات تربیت دبیر فنی و حرفه‌ای به تحصیل ادامه دهند که این امر به ایجاد انگیزه و ارتقاء سطح دانش و مهارتهای مربیان کمک موثری خواهد کرد. ضمنا قراراست در ماه آینده، هیئتی بانگلستان اعزام شود تابا ایرانیانی که دوره دیپلم عالی فنی و حرفه‌ای را در انگلستان گذرانده‌اند، برای بازگشت به ایران مذاکره شود تا درمراکز فنی و حرفه‌ای به کار مشغول شوند. مدرک تحصیلی آنان معادل لیسانس است و درانگلستان مدرک تحصیلی این افراد را معادل لیسانس قبول دارند. درمرحله نخست، کوشش میشود حدود ۲۰۰ تا ۳۰۰ نفراز آنها استخدام شوند. برنامه دیگر، دادن بورس تحصیلی خارج به دبیران فنی و حرفه‌ای است تابتوانند با استفاده ازاین بورسها، دوره های تخصصی جدیدتری را بگذرانند. ضمنا برای ایجاد علاقه و گرایش، به تدریس، فنی و حرفه‌ای و هنرستان ها باکمک بانک فرهنگیان، وام‌های رفاهی از قبیل دادن وام مسکن، وام متفرقه و غیره برای آنها در نظر گرفته شده است.

اکنون درمجموع ۷۷۴ موسسه آموزشی فنی وحرفه ای اعم از هنرستان، مدارس فنون بازرگانی وحرفه ای، انستیتو تکنولوژی، آموزشگاه های حرفه ای مقدماتی، درنقاط مختلف کشور وجود دارد. برنامه وزارتخانه گسترش هرچه بیشتر این هنرستانها است وکوشش میشود که دربخش ها و شهرهای کوچک نیز هنرستان ایجاد شود. درروستاها، هنرستانهای روستائی ودرمناطق صنعتی هنرستانهای

فال فردای شما

- **فروردین** ♈ سعی کنید مسائل را خیلی سرسری نگیرید. جدی باشید و امور روزمره را با جدیت پیگیری کنید.
- **اردیبهشت** ♉ اگر قصد ایجاد تحولاتی در زندگی دارید، فرصت خوبی پیش آمده است. از این فرصت استفاده کنید
- **خرداد** ♊ آنچه را که مدتها است در تلاش بدست آوردنش هستید، در چند روز آینده تصاحب خواهید کرد
- **تیر** ♋ شایعاتی را که درباره نزدیکان خود میشنوید همه را دربست قبول نکنید و قضاوت عجولانه نداشته باشید
- **مرداد** ♌ یکی از دوستان قدیمی دوباره به سراغتان خواهد آمد و شما از تجدید دوستی با او احساس شادمانی میکنید
- **شهریور** ♍ برای همسایه یا یکی از آشنایان مشکلی پیش میاید، حتی‌المقدور از راهنمائی و کمک به او خودداری نکنید
- **مهر** ♎ با افراد جالبی دیدار می کنید، احتمالا پول زیادی که انتظارش را هم نداشتید نصیب شما میشود
- **آبان** ♏ طرحهائی که در زمینه های عشقی و مسائل عاطفی دارید با موفقیت و کامیابی اجراء میشود
- **آذر** ♐ کارهای نظری را بهتر از کارهای عملی انجام میدهید، اما فراموش نکنید که موفقیت در اعمال هر دو روش نهفته است
- **دی** ♑ جلوی خشم و عصبانیت خود را بگیرید و با خونسردی به تجربه و تحلیل مشکلات و راه حل های آن بپردازید
- **بهمن** ♒ معاشرت های منطقی و دور از افراط داشته باشید، در غیر این صورت کار به مجادله و مباحثه میکشد
- **اسفند** ♓ رویائی فکر نکنید، به واقعیت ها توجه داشته باشید، تا در کارها موفق و پیروز باشید.

جدول

ویژه ۹۸۸۵ — عادی ۱۲۱۶۷

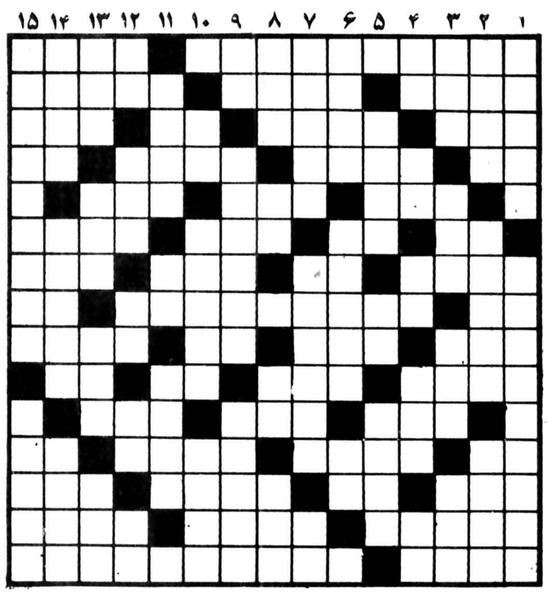

افقی: ویژه

۱ـ از انواع چشن در فضای باز که گاهی جیب خلق الله در آن خالی میشد ـ اسلام آورده
۲ـ دو رونی کردن ـ ارزوها ـ پوشانده شده
۳ـ تن و بدن ـ یک دسته گندم درو شده ـ از ویتامین ها ـ گیاه سبزی که حیوان رغبت زیادی به خوردن آن دارد
۴ـ طرف وجهت ـ از دین برگشته ـ آلیاژست ـ بکشیدش
۵ـ از موجودات زیبا رو ـ مرغ سعادت ـ همیشه کوک نیست
۶ـ حرفی در زبان موسیقی ـ قسمتی از کمان ـ نقطه مقابل بیع ـ از کرات آسمانی
۷ـ نابود کننده ـ دباغی کردن پوست حیوان ـ مهر فلزات گرانبها ـ خوشحال و خندان
۸ـ علامت صفت تفضیلی ـ قوه جاذبه بدن انسان ـ مثل و مانند
۹ـ خوبی و عاقبت خوب ـ آفتاب عالمتاب ـ از کلمات نفی ـ گذشتن چیزی به ذهن
۱۰ـ برای کاسبی باز می کنند ـ از درندگان تیز چنگال ـ صدای حیوانی است ـ پشت سرهم
۱۱ـ زرنگ و چالاک ـ درکنار که باشد نیکوست ـ اسم دوم هرکس
۱۲ـ درهم پیچیدن ـ جندی پیش کیمیا شده بود ـ یکی از یاران مولا علی (ع) ـ ریشه
۱۳ـ نوعی ماهی که از آن روغن میگیرند ـ معشوقه ـ میوه ایست ـ بر روی آن نان می پزند
۱۴ـ از کتابهای آسمانی ـ به فکر پیری نیست ـ کوچ کردن
۱۵ـ علمش ذاتی است ـ کتابه از دنیا کرده‌اند.

عمودی: ویژه

۱ـ خزانه‌دار را می گفتند ـ بخشنامه
۲ـ تاج پادشاهی ـ در کشتزار پرنده را میترساند ـ از شهرداران معروف تهران بود
۳ـ فرشته ایست ـ برای تولید برق به کار آید ـ از گلهای زیبای تابستانی ـ حاجت و نیاز
۴ـ کوبیدن ـ تلخ ـ دهان ـ شکافتن قبر ـ نوعی خط کش است
۵ـ فرار کردن ـ حرف درد ـ پایتخت کشور پرو
۶ـ از اقوام ایران قدیم ـ پایتختی در آسیا ـ پراکنده کردن
۷ـ فراهم شده ـ از پادشاهان سلسله ساسانی ـ از نواحی تهران
۸ـ گوشتش مرغوب است ـ رنگ موی فوری ـ بچه پدنیا آوردن ـ دل نگران می زند
۹ـ از برآمدگیهای زمین ـ ازانواع مسابقه دواست ـ اعلان و آگهی
۱۰ـ محصول صابون ـ دندانی در دهان ـ مرغی که گفتن می تواند
۱۱ـ واحد پول آلمان ـ مزه ایست ـ دردمند باشد
۱۲ـ سودن ـ ابر ـ درکله است ـ عرب گفت بگو ـ نوعی گل است
۱۳ـ ظلم و جور ـ از گستردنی ها ـ شادی و نشاط ـ صبح زود
۱۴ـ کمان حلاجی ـ از شهرهای غرب ایران ـ لازم و ضروری
۱۵ـ پرنده ایست زیبا و حلال گوشت که درخانه از آن نگهداری می کنند ـ آشکار و جلوه گر.
۶ـ شهری نزدیک تهران ـ حیوان از سروقامتکان میدهد ـ چاقی ـ آرزوها.
۷ـ از سلاحهای آتشین ـ اشاره به دور ـ حرکت هوا ـ از معروفترین نویسندگان اجتماعی فرانسه
۸ـ شراب فرنگی ـ کشوری در قاره سیاه ـ رنگی است
۹ـ ریک روان ـ معدن در آنجاست ـ بلی به زبان روسی ـ جای زندگی است
۱۰ـ بنده فرمانبردار ـ جای میوه باشد ـ حرف همراهی ـ پدر عرب
۱۱ـ سگ پاچه گیر ـ رودی در اروپا ـ پارچه سوغاتی یمن
۱۲ـ در آن شراب می انداختند ـ از دو طرف یکی است ـ قوم موسی نبی ـ مایه اصلی آهنگ
۱۳ـ دریاچه ای در ترکیه ـ پهلوان ـ آنچه مربوط به هنر است ـ همیشه ناگهانی آمده
۱۴ـ از گیاهان خورشی ـ اشوب و غوغا ـ حرف و سخن
۱۵ـ به گردابوان می کنند ـ از نواحی قم.

عمودی: عادی

۱ـ در آنجا هم مورا سفید می کنند ـ از نواحی معروف اصفهان
۲ـ فهرست اسامی ـ به عروس خانم میدهند ـ برهنه که باشد تابلوی معروفی می شود.
۳ـ قصه و افسانه ـ حیوانی است شیرده ـ اثر چرکی ـ همه هیکلها ندارد
۴ـ تکرار یک حرف ـ در دل صدف میجویند ـ لباس است ـ اهلی شده ـ مادر تازی
۵ـ ترانه ـ عیب و عار ـ امضایش ارزش دارد.
۶ـ چرم براق ـ انس و الفت گرفته ـ از موجودات خیالی
۷ـ از تقسیمات کشوری ـ کارش محافظت کردن است ـ بغل و آغوش
۸ـ از کله‌اش برای رستم کلاهی فراهم آمد ـ فراری معروف نازی ـ کاهی میسوزد ـ میوه ایست
۹ـ عشق و دوستی ـ تخم مرغ عسلی ـ درویش
۱۰ـ بلی به زبان ایتالیائی ـ انچه پیدا شدنی نیست ـ جاده همیشه خراب ایران
۱۱ـ جلوی چشم تشنه لب می آید ـ ویران کردن ـ همان پدر است
۱۲ـ ماهی در سال ـ از نواحی مکه ـ پایه و بنیان ـ بازپس دادن ـ با آب کباب میشود.
۱۳ـ پسوندیست ـ یکی از افعال ـ جوان مرد ـ حرف تصدیق
۱۴ـ سرشماری ـ مستأجر در کشیدنش استاد شده ـ برای معاش زیادتر باید کرد.
۱۵ـ معالجه امراض با اشعه برق ـ یکی از اصول مذهب شیعیان.

حل جدول های شماره قبل

افقی: عادی

۱ـ از کشورهای امریکای مرکزی ـ اگر از روزگار ناکسان بر آورند چه عجب
۲ـ روی ورخساره ـ در وقت پرداخت باید گرفت ـ در ایران با کسادی کامل مواجه شده!
۳ـ از انواع تسبیح ـ پیمانی بین چند کشور ـ در راه عزیزان میدهند ـ صدای بلند
۴ـ اسب در لفظ آذری ـ دل به آن که زنند ریسک کرده‌اند ـ غلاف شمشیر ـ واحدی در وزن
۵ـ از قدیمی ترین شهرهای آسیائی ـ بازداشتن کسی از کاری ـ اکنون کارش کساد اسهت

امروز و فردا در تلویزیون ببینید.

توجه: برنامه های زیراز سوی رادیو تلویزیون دراختیار ما قرار گرفته و روزنامه اطلاعات هیچگونه مسئولیتی در تغییرات احتمالی برنامه ها ندارد

برنامه اول (یکشنبه)

۱۷:۰۰	اخبار
۱۷:۰۵	کودکان
۱۸:۲۰	اخبار ورزشی
۱۸:۳۰	دراستان ما
۱۸:۴۵	درقلمرو حیوانات
۱۹:۲۰	جشنواره تاتر
۱۹:۵۰	مسابقه از هامون تاارس
۲۰:۲۰	دمی با عبید و ملا
۲۰:۳۰	اخبار
۲۰:۵۰	دنیای خبر
۲۱:۱۵	آقای مربوطه
۲۱:۳۰	بامردم
۲۲:۳۰	بارتا

تلویزیون دوم (یکشنبه)

۱۹:۰۰	اخبار ۱۹
۱۹:۱۰	سفرهای گالیور قسمت (۵)
۱۹:۴۰	در محافل هنری
۲۰:۳۰	دنیا در جنگ (بمب شماره ۲۴)
۲۱:۳۰	اخبار
۲۲:۰۰	تئاترماه

برنامه بین المللی (یکشنبه)

۱۵:۵۵	اعلام برنامه
۱۶:۰۰	خلاصه اخبار
۱۶:۰۵	بانانا اسپلیتز
۱۶:۳۰	زیگموند و هیولای دریائی
۱۶:۵۵	دره دایناسورها
۱۷:۲۰	زورو
۱۷:۴۵	جوسی و پوسی کت
۱۸:۰۵	تیله مرمری آبی رنگ
۱۸:۳۰	اخبار
۱۸:۵۵	سال ۲۰۰۰
۱۹:۳۰	فیلم سینمائی
۲۰:۳۵	مردخانه
۲۱:۱۰	تبهکاران بزرگ
۲۲:۰۰	اخبار
۲۲:۱۵	فیلم سینمائی

برنامه اول (دوشنبه)

۱۷:۰۰	اخبار
۱۷:۰۵	کودکان
۱۸:۲۰	اخبار ورزشی
۱۸:۳۰	دراستان ما
۱۸:۴۰	عروج انسان
۱۹:۳۵	جشنواره تاتر شهرستانها
۱۹:۵۶	سرزمین ما
۲۰:۳۰	اخبار
۲۰:۵۰	دنیای خبر
۲۱:۱۵	آقای مربوطه
۲۱:۳۰	سینمای دوشنبه شب: بوم رنگ

تلویزیون دوم (دوشنبه)

۱۹:۰۰	اخبار
۱۹:۱۰	دارکوب شیطان (شماره ـ ۸۰)
۱۹:۳۰	حادثه جویان (۴۶)
۲۰:۰۰	ره آورد
۲۰:۳۰	دارا و ندار قسمت (۲۶)
۲۱:۳۰	اخبار
۲۲:۰۰	شبی در اپرا: مادام باترفلای

برنامه بین المللی (دوشنبه)

۱۵:۵۵	اعلام برنامه
۱۶:۰۰	خلاصه اخبار
۱۶:۰۵	گربه استثنائی
۱۶:۳۰	خیابان سه سامی
۱۷:۳۰	بت من
۱۸:۰۰	اسکی باز
۱۸:۳۰	اخبار
۱۸:۵۵	فضای ۱۹۹۹
۱۹:۵۰	برنامه‌ای از تلویزیون بین المللی
۲۰:۱۵	یک خانواده در جنگ
۲۱:۰۵	چیس
۲۲:۰۰	اخبار
۲۲:۱۵	رایان

بدنبال اعتراض نرزانه تابیدی به وضعیت نابسامان سینمای ایران، چند تن دیگر از زنان سینما براعتراض فرزانه تابیدی صحه گذاشتند

موج اعتراض زنان سینمای ایران

فرشته جنایی: هر کس خربزه بخورد، پای لرزش هم می نشیند

ژیلا شاهانی

* *ایرن: ارزش ما از یک گنبد و یا یک کاشی قدیمی کمتر است؟ تا کی می شود صورت را با سیلی سرخ نگهداشت؟ خیلی ها به این سینما آمدند و با یک «بچه تاجر» گذاشتند و رفتند*
* *ژیلا شاهانی: وقتی رابطه ها، جای ضابطه ها را بگیرند، هرگونه اعتراض به حق است...*
توقع من اینست که، وقتی جایی میروم، بتوانم بگویم: هنرپیشه هستم، بدون اینکه شرمنده باشم.
* *دیانا: دیگر درفیلمهای سینمایی بازی نخواهم کرد*
آدم واقعا خجالت می کشد، وقتی می بیند این همه هنرمند حرفه‌ای و غیرحرفه‌ای، دچار بدبختی شده‌اند

در روزنامه اطلاعات پنجشنبه ۱۸ فروردین فرزانه تابیدی هنرپیشه سینما و تئاتر طی مطلبی اعتراض خود را نسبت به موقعیت کنونی سینمای ایران و بیکاری بسیاری از هنرپیشگان سینما ابرازکرده و تلویحا اشاره کرده بود که اگر وضع سینما بهمین منوال باقی بماند وی ترجیح میدهد «جگرکی» بازکند و شرافتمندانه از اینراه نان بخورد. همچنین وی دلیل روی آوری خود را به فیلمهای تبلیغاتی کسادی بازار سینما و بی توجهی مسئولان به وضع سینما و علی الخصوص موقعیت ستارگان زن سینمای ایران دانسته بود و گفته بود حالا که اینطور است حاضرم در کاباره با باکرم برقصم و به این ترتیب به قلب تجارت بزنم.

اعتراض شدید فرزانه تابیدی ما را برآن داشت تا با گروهی دیگر از ستارگان و بازیگران زن سینما و تئاتر تماس بگیریم و نظریات آنان را راجع به حرفهای فرزانه تابیدی جویا شویم. مطلب زیرحاصل تماس ما با هنرپیشگان زن سینمای ایران است:

فرشته جنایی

ایرن: من پرستار بچه خواهم شد

مسئله اعتراض خانم تابیدی به وضع سینما نمی تواند یک اعتراض نابجا باشد چراکه این مسئله‌ای است که همه بدان واقفند. قریب دوسال است که کم کاری عجیبی در سینمای ایران از لحاظ تهیه فیلم و کاربازیگری وجود دارد و عده بسیاری از هنرپیشگانی که سالهای بسیار در این سینما جان کنده‌اند و تنها حرفه‌شان این کار بوده نحسی این رکود گریبانشان را گرفته است و مسئولان امر هم چاره‌ای نیندیشیده‌اند. اگر این وضعیت ادامه یابد اتفاقات بسیار دیگری ازاین دست خواهد افتاد و خیلی از ستارگان دیگر آن موقع ترجیح میدهند که جگرکی بازکنند یا پرستار بچه بشوند و یا...

طبیعی است که هر آدم زنده‌ای باید زندگی کند

ایلین

بخصوص یک زن که اگر همسری هم نداشته باشد باید خودش اداره کننده زندگیش باشد.

من با کمال تاثر و تاسف اعتراض فرزانه تابیدی و شرکتش دریک فیلم تبلیغاتی را محق میدانم و جزاینکه آرزو بکنم روزی فرا برسد که برای وضعیت هنرمندان چاره اندیشی بشود تا از بیراهه رفتن آنها جلوگیری شود کار دیگری ازدستم بر نمی آید. وقتی ما وزارتی بنام فرهنگ و هنر داریم نباید دست روی دست بگذارد و شاهد ازبین رفتن هنرمندان این مملکت بشود، مگر ما واقعا چند هنرمند داریم، لااقل اینها را دریابید و زندگیشان را حفظ کنید یعنی اینها دیگر به اندازه فلان بنای تاریخی و یا کاشی قدیمی ارزش ندارند.

آیا نباید برای کسانی که سالها عمر و جوانیشان را بر سر این کار میگذارند حقوقی تعیین گردد تا در مواقع بیکاری و از کارافتادگی ازان بهره ببرند.

خود من پس از نزدیک به یک ربع قرن فعالیت در سینما و تئاتر این مملکت درآن بی هدف و بی برنامه و بیکار و سرگردان هستم. تاکی میشود درمقابل این «بی عدالتی» مقاومت کرد، تاکی میشود صورت را با سیلی سرخ نگهداشت. بله خیلی ها به این سینما آمدند و پس از نشان دادن تن و بدن خود با یک بچه تاجر گذاشتند و رفتند اما آیا آنها که ماندند محکوم به نیستی هستند؟. به هرحال من معتقدم هیچکس حق اعتراض به این عمل فرزانه تابیدی و بازی او درفیلم تبلیغاتی را ندارد.

آیلین ویگن: من قانع هستم

خوشبختانه وضع سینمای ما با آنچه که خانم تابیدی بدبینانه عنوان کرده‌اند تفاوت دارد و درحال بهبود است.

من فکر میکنم ایشان درحال تقلید ناشیانه‌ای از کاری هستند که آذرشیوا سالها قبل انجام داد و گفت که میخواهد آدامس بفروشد.

بنظر من حرفهایی ازاین قبیل بسیار ناامیدکننده است و درحالی که وضع سینما بهتر میشود این حرفها باعث مایوس کردن ما جوانترها میشود تا میدان را خالی کنیم.

من با تمام احترامی که برای خانم تابیدی قائل هستم وقتی می بینم ایشان چنین نظری دارند میگویم وای بحال بقیه. مطمئنا ایشان از روی ناامیدی بسیار این حرفها را زده‌اند. درضمن ممکن است که بیکاری ایشان نیز ناشی از این باشد که فقط مایلند فیلمهای هنری بازی کنند و لابد زودهم حوصله‌شان سرمیرود، به هرحال من هنوز به مرحله‌ای نرسیده‌ام که ازاین حرفها بزنم و به همان سالی یکی دو تا فیلم راضی هستم و بنابراین کسادی بازار زیادهم در روحیه قانع من سوءتاثیر نداشته است.

دیانا: دیگر درفیلمهای سینمایی بازی نخواهم کرد

من هنرپیشه‌ای هستم نه جوان و نه تازه کار و نه اینکه کارم به سکس و جاروجنجال بستگی دارد، من راهی را بی سروصدا پیش گرفته‌ام و مردم هم مشوقم هستند. من چون خودم همکار خانم تابیدی در اداره تئاتر و وزارت فرهنگ و هنر هستم از نزدیک با مشکلات ایشان آشنا هستم و حرفهایشان را تایید می کنم.

خود من تا دوسال قبل عضو سندیکای به اصطلاح هنرمندان سینما بودم اما دوسال است که نه به جلساتشان میروم نه به گفته هایشان اهمیت میدهم چون تابحال همه‌اش حرف بوده نه عمل.

من دیگر حاضر به بازی درسینما نیستم چراکه پس از بیست و پنج سال فعالیت هنری

مرجان

هنوز که هنوز است ازاین وضعیت دلم خون است و نمیدانم اگر تلویزیون از ما حمایت نمیکرد چه وضعی پیش می آمد.

چه مانعی دارد که درچنین شرایطی تابیدی برود و فیلم تبلیغاتی بازی بکند چراکه همه ما واقعا داریم به قهقرا میرویم پس باید به فکر خودمان باشیم، تئاتر ما منحصر شده به دو سه اداره که آنها هم سالن ندارند، بچه های تئاتر هم دارند بیکار میگردند چه برسد به سینما.

یک عده‌ای هم که وابسته به وزارتخانه‌ای نیستند واقعا گدای هنرند و پشت در استودیوها له له میزنند. آدم واقعا خجالت میکشد وقتی می بیند اینهمه هنرمند حرفه‌ای و آماتور دچار بدبختی هستند اما هیچ قانونی حاضر به حمایت از آنها نیست، همه‌شان در گوشه‌ای افتاده‌اند و هیچ مرجعی نیست تا راهی نشانشان بدهد. جلوی فیلمهای تجارتی راهم که گرفته‌اند و دیگر تهیه کننده ها هم میترسند فیلم بسازند، دولت هم که سرمایه نمی گذارد. خلاصه محیطی است که هنرمند باید گیوه هایش را ور بکشد و به دنبال هرکس و ناکسی بدود تا نقش کوچکی به دست بیاورد و شکمش را سیر کند. حالا درچنین شرایطی معلوم است که فرزانه تابیدی حق اعتراض دارد.

ایرن

مرجان: با این اعتراض ها، اب از اب تکان نمی خورد!

من درحال حاضر حدود دوسال است که فیلم بازی نمی کنم با اینحال تا آنجاکه اطلاع دارم معتقدم باینکه سینما درحال رکود بود اما حالا بهتر شده، با اینحال ممکن است بازهم باب میل خانم تابیدی نباشد و ایشان بخواهند فیلمهایی ساخته بشود که ایشان بتوانند مطابق میل خودشان درآنها ظاهر شوند.

به هرحال من فکر میکنم خانم تابیدی بیش ازحد در حرفهایش و درمورد مسئله بیکاری غلو کرده است. دراینکه باید این ازادی باشد تا خانم تابیدی اگر دلشان خواست جگرکی بازکنند حرفی نیست اما من تعجب میکنم چراکه ایشان هم تئاتر را دارند هم تلویزیون را و هم سینما را، درحالیکه خیلی ها هستند که تنها از راه سینما نان میخورند، بنابراین خانم تابیدی باید کمتر از آنچه که نشان میدهند ناراضی باشند و اینقدر درمورد این مسئله اغراق نکنند، چراکه خیلی ها هستند که حتی نمی توانند در فیلمهای تبلیغاتی بازی کنند و دستمزد پنجاه هزارتومانی بگیرند بلکه درگوشه خانه هایشان نشسته‌اند و زانوی غم بغل گرفته‌اند.

اعتراض بدنیست اما نه به قصد جنجال، تازه اگر اعتراض باشد اما آب ازآب تکان نخورد چه فایده؟ به هرحال من هم دلم میسوزد برای سینمایی که دارد روبه نیستی میرود و گوش شنوایی هم نیست.

ژیلاشاهانی: دسته بندی هنرپیشه ها، کاردست سینمای ما می دهد

من گفته های خانم تابیدی را تایید می کنم چون ایشان حرف دل همه ستارگان سینمای ایران را عنوان کرده‌اند. کم کاری عجیبی دربین ستارگان زن بچشم میخورد، از طرف دیگر دسته بندی های عجیبی میشود، یک نفر در عرض سه ماه پنج شش فیلم بازی می کند اما یک هنرپیشه خوب باید خانه نشین باشد. در واقع اعتراض خانم تابیدی من را به یاد اعتراض فراموش نشدنی آذرشیوا می اندازد که هنوزهم در خاطرها هست.

خود من الان نه ماه است که بیکارم یعنی از خردادماه سال گذشته تابحال، با اینحال ترجیح میدهم که به بازی در فیلمهای مبتذل و سکسی تن ندهم. پنج فیلمی هم که بازی کردم بجز یکی (که آنهم نه چندان) بقیه غیرسکسی بودند اما پس از همان یک فیلم بسراغم امدند که بیا و نقش های سکسی را قبول کن اما من بیکاری را ترجیح دادم تا اینکه بروم و درفیلمی مثل «فقط آقامهدی میتونه» بازی کنم.

به هرحال خانم تابیدی حق دارد که اعتراض بکند، وقتی رابطه ها جای ضابطه ها را بگیرند اعتراض بحق است، وقتی یک خانمی بیاید و معلوم نیست به چه مناسبتی یکدفعه شش فیلم را باهم قرارداد ببندد و بازی کند و خیلی ها مستحق تر اما بیکار باشند معلوم است که موجب اعتراض میشود.

هنرپیشه هم که کاردیگری بلد نیست حتی امکان دارد خانه داری هم یادش رفته باشد پس معلوم است که مثل خانم تابیدی عصبی میشود. اگر هر روز قرار باشد یک نفر به اسم چهره جدید بیاید، یک نقش اصلی را بازی بکند و بعد فیلم چهارصدهزارتومان بیشتر نفروشد و کارگردان هم بگوید منکه پنجاه هزارتومان خودم را برده‌ام بیخیال بقیه اینکه سینما نمی شود.

من قصد ندارم بگویم میخواهم هنرپیشه به اصطلاح فیلمهای هنری باشم اما حداقل توقعم اینست که وقتی جایی میروم بتوانم بگویم هنرپیشه هستم بدون اینکه خجالت بکشم.

اخیرا دریک مهمانی صحبت از خانم شهره اغداشلو و فیلم سوته دلان شد عده‌ای هنر او را دراین فیلم ستودند اما عده‌ای دیگرهم بودند که گفتند آرام یا شاهانی هم میتوانستند دراین فیلم همینقدر بدرخشند، منهم همین را میگویم چرا باید یک عده بیایند و مهرهنری رویشان بخورد اما بقیه تا به آخر امکان رفتن به مراحل بهتر را نداشته باشند. اصلا بیایند دراینگونه موارد چند هنرپیشه را درمقابل چند کارگردان خوب برای یک رل امتحان کنند تا فی‌المثل منهم که بازیگر فیلمهای تجارتی هستم بتوانم خودم را نشان بدهم و مجبور نباشم تا ابد مارک تجارتی بودن برپیشانی داشته باشم. همین طبقه بندی کاردست سینمای ما داده است مثل خواننده

بقیه در صفحه ۷

برندگان جایزه آندرسن

هیات داوران جایزه بین‌المللی کتاب که هر دو سال یکبار به مجموعهٔ آثار یک نویسنده که برای کودکان و نوجوانان قلم می‌زند تعلق می‌گیرد، امسال به «پانولافاکس» از ایالات متحده تعلق گرفت.

هیأت داوران امسال مسائلی را که در تعلق این جایزه، یعنی جایزه هانس کریستین آندرسن، به یک نویسنده در نظر گرفته‌اند به این ترتیب تشریح کردند:

آثار نویسندگانی در این رده بندی جا می‌گیرد که علاوه بر پرداخت خوب به مسائل روانی و موضوعات زمان خود توجه داشته باشند و در نوشته‌های خود به روانشناسی کودک توجه کامل بنمایند.

آخرین جلسه این هیات که در تهران تشکیل شد، علاوه بر پانولافاکس، بوندانو را نیز از کشور دانمارک بعنوان بهترین نقاش کتابهای کودکان معرفی کرد. اعضای این هیأت عنوان نویسنده ممتاز را به والن گارنر اعطا کرد و نیز لئون وداپان دیلون از ایالات متحده را بعنوان بهترین تصویرگران کتابهای کودکان اعلام نمود.

جوایز این برندگان در شانزدهمین کنگره بین‌المللی ادبیات کودکان که در ورسبورگ برگزار می‌شود، به آنها داده خواهد شد.

در مسابقه بهترین کتاب برای کودکان ۱۹ کشور شرکت کرده‌اند که عبارتند از: ایران، استرالیا، برزیل، اتریش، بلغارستان، کانادا، چکسلواکی، دانمارک، فرانسه، آلمان فدرال، انگلستان، یونان، ژاپن، نروژ، لهستان، اسپانیا، سوئد، ایالات متحده امریکا و شوروی.

هنرستان آواز رودکی

پذیرش هنرجو

برای سال تحصیلی ۲۵۳۸ـ۲۵۳۷

هنرستان آواز رودکی (وابسته به وزارت فرهنگ و هنر)

به منظور تربیت خوانندگان آواز دختر و پسر در رشته های اپرا، اپرا کمیک، اپرت و آواز جمعی تعدادی داوطلب را با شرایط زیر می پذیرد:

۱ـ داشتن کارنامه قبولی کلاس سوم راهنمائی تحصیلی
۲ـ داشتن استعداد آواز و موسیقی
۳ـ داشتن تناسب اندام و جسم و روان سالم
۴ـ سن داوطلبان باید بین ۱۴ و ۱۷ سال باشد مگراینکه داوطلب استعداد فوق العاده ای در آواز داشته باشد.
۵ـ مدت تحصیل در دوره مقدماتی هنرستان آواز چهارسال و ارزش گواهینامه پایان تحصیلات متوسطه هنرستان برابر با گواهینامه پایان دوره کامل ششم متوسطه است.
۶ـ فارغ التحصیلان هنرستان آواز روه‌کی بشرط دارا بودن امتیازهای موردنظر هنرستان میتوانند بدون شرکت در امتحانات ورودی به تحصیل در دوره های عالی رشته مربوطه بپردازند.
۷ـ داوطلبان تهران برای ثبت نام و کسب اطلاعات بیشتر بین ساعت ۸ تا ۱۴ روزهای غیرتعطیل به هنرستان آواز رودکی واقع در خیابان خارک جنب کوچه کاخ دانش مراجعه کنند. داوطلبان استانها و شهرستانها به اداره کل فرهنگ و هنر شهرهای مشهد، تبریز، رضائیه، اصفهان، شیراز، کرمان، و اهواز مراجعه نمایند.
زمان نام نویسی در تهران از ۱۹ تا ۳۱ فروردین و در شهرستانها از دوم تا هفتم اردیبهشت ۲۵۳۷ است.
مدارک لازم برای ثبت نام: دو قطعه عکس، یک برگ فتوکپی شناسنامه، گواهی پایان تحصیل سال سوم راهنمائی و یا ریزنمرات نوبت اول و دوم سوم راهنمائی درسال تحصیلی جاری.

مدرسه عالی تلویزیون وسینما و پلی تکنیک نیویورک

مدرسه عالی تلویزیون‌وسینما برای دوره فوق‌لیسانس مهندسی برق(مخابرات ، سیستم والکترونیک) برای سال تحصیلی ۳۸ـ۳۷ تعدادی دانشجو می‌پذیرد. مدت دوره حداقل سه نیمسال تحصیلی خواهد بودکه دانشجویان یك نیمسال را در پلی‌تکنیک نیویورك می‌گذرانند .

شرایط لازم

۱ـ دارا بودن درجه لیسانس در رشته های مهندسی و علوم‌ازیکی از موسسات آموزش عالی معتبر داخلی و یا خارجی(کپانی کمدرخرداد ماه سال جاری فارغ‌التحصیل میشوند گواهینامه پایان تحصیلات یا گذراندن دروس دوره لیسانس را ارائه می دهند .
۲ـ حداکثر سن ۳۰ سال (متولدین ۲۵۰۶به بعد) در مورد کارمندان سازمان .این شرط قابل بررسی میباشد .
۳ـ دارابودن برگ خاتمه خدمت یا معافیت‌دائم یا برگ‌آمادبخدمت که اعتبار آن منقضی نشده باشد .
۴ـ داوطلبین می توانند فرم زیر را تکمیل نموده‌همراه بامدارک خواسته شده طوری ارسال دارندکه تا اول اردیبهشت‌ماه بدفترآموزش مدرسه واصل گردد .(متقاضیان می توانند . شخصا مدارک لازم رابدفتر خدمات آموزش مدرسه واقع در خیابان بهلوی نرسیده به ایوبی‌حقابل ایران گل ، ساختمان‌شماره۴ـپلاک ۱۱۹۳ ارائه دهند.

برنامه زمانی آزمون ورودی

۱ـ توزیع کارت های ورودی روز پنجشنبه ۷ و جمعه۸اردیبهشت ماه ۳۷ از ساعت ۹ الی ۱۲ .
۲ـ امتحان ورودی روز جمعه ۸اردیبهشت ماه ساعت ۱۵
۳ـ اعلام نتیجه مرحله اول یکشنبه ۱۰ اردیبهشت ماه ۲۵۳۷
۴ـ مصاحبه قبول شدگان مرحله اول پنجشنبه ۱۴ و جمعه ۱۵ اردیبهشت ماه ۳۷
۵ـ اعلام نتایج نهائی شنبه ۱۶ اردیبهشت ماه در محل مدرسه
۶ـ ثبت نام از قبول شدگان اصلی از روز ۱۸ اردیبهشت ماه تا چهارشنبه ۲۴ خردادماه و ثبت نام از افراد ذخیره در روز جمعه ۲۶ خرداد ماه انجام خواهد شد از ساعت ۹الی ۱۲

مواد آزمون‌ورودی

ریاضیات مهندسی ـ مخابرات و الکترومغناطیسی ـ الکترونیک ـ سیستم و مدار ها ـ کنترل ـ زبان انگلیسی .
داوطلبان می توانند در صورت پذیرش‌بدون‌سپردن تعهدیاپرداخت شهریه و هزینه تحصیلی در ایران و آمریکا و در صورت تمایل‌پاسپردن تعهد خدمت پس از فراغت از تحصیل در سازمان رادئیو تلویزیون ملی ایران و یا سایر موسسات دولتی که هزینه مدت تحصیل آنان را در ایران و مریکا می پذیرند ثبت نام نمایند .
دانشجویانی‌کهمایل به استفاده از آموزش رایگان هستند میباید:
۱ـ شهریه تحصیل در امریکا را شخصا بمدرسه پرداخت نمایند.
۲ـ مخارج رفت و برگشت و هزینه زندگی درآمریکارا شخصا بر عهده میگیرند .

امکانات رفاهی برای دانشجویان متعهد به سازمان

دانشجویان متعهد به خدمت درسازمان‌رادیو تلویزیون ملی ایران از امکانات رفاهی زیر که توسط سازمان رادیو تلویزیون ملی ایران‌در اختیار متقاضیان قرار داده می شود برخوردار میگردند .
۱ـپرداخت شهریه دوران تحصیل
۲ـ دریافت کمک هزینه تحصیلی در ایران و آمریکا
۳ـ بلیط رفت و برگشت .
۴ـ کار ضمن تحصیل از ترم اول (حداکثر ۶۰ ساعت در ماه) در واحد های مختلف سازمان که برای انجام این خدمت معادل ساعات کار مبلغی پرداخت میگردد .
۵ـ استفاده از مزایای بیمه و بهداشت سازمان رادیو تلویزیون ملی ایران .
۶ـ برای اطلاعات بیشتر در مورد امکانات رفاهی برای دانشجویان متعهد به بروشور های مربوط که در دفتر خدمات آموزشی مدرسه موجود است مراجعه شود .

فرم درخواست ثبت نام

اینجانب

نام | نام خانوادگی | فرزند | شماره‌شناسنامه

محل صدور شناسنامه | تاریخ تولد | محل تولد | دارای

درجه لیسانس در رشته | از موسسه آموزشی

آدرس محل سکونت :

شماره تلفن :

که به عنوان :

کارمند سازمان ☐ دانشجوی آزاد ☐ دانشجوی متعهد بسازمان‌دیگر ☐

دانشجوی متعهد به سازمان رادیو تلویزیون ☐

داوطلب شرکت در آزمون ورودی فوق لیسانس مهندسی برق مدرسه عالی تلویزیون و سینما میباشم و کلیه مدارک خواسته شده‌زیر را جهت ثبت نام به پیوست ارسال میدارم .
۱ـ یک برگ فتوکپی صفحه اول شناسنامه
۲ـ سه قطعه عکس ۴ × ۶ با ذکر مشخصات کامل در پشت‌عکس
۳ـ فتوکپی لیسانس و ریز نمرات (برای فارغ‌التحصیلان خرداد ماه سال جاری گواهی مبنی بر پایان تحصیلات در خرداد ماه)
۴ـ فتوکپی برگ خاتمه خدمت یا معافیت دائم یا برگ آمادبخدمت که اعتبار آن منقضی نشده باشد .
۵ـ قبض رسید بانکی به مبلغ پانصد ریال به حساب شماره ۱۴۱۱ بانک ملی ایران شعبه سهیل .
۶ـ موافقت نامه موسسات دولتی و یا وابسته که داوطلب درآن مشغول بکار است برای داوطلبان شاغل مبنی بر بلامانع بودن ادامه تحصیل متقاضی و تقبل پرداخت هزینه تحصیل .

م‌الف ۸۹۶
آ ـ ۹۸۰

آگهی استخدام

بانك مركزی ایران بمنظور تامین نیروی انسانی مورد نیاز خود،افراد واجد شرایط زیر را ازطریق‌مصاحبه استخدام مینماید:

۱ـ فوق لیسانسیدررشته های اقتصاد، آمار ، ریاضی ، کامپیوتر و مدیریت اداری ، مالی و بازرگانی .
۲ـ دارا بودن حداکثر ۴۰ سال‌متولدین ۳۱ر۱ر۲۴۹۷ بعبعد) .
۳ـ دارا بودن کارت پایان‌خدمت وظیفه یا معافیت دائم .
۴ـ متدین بیکی‌ازادیان اسلام، مسیحیت، زرتشت و یهود .
۵ـ نداشتن اشتغال در حال حاضر و یا از تاریخ ۱۵ر۹ر۲۵۳۵ بعبعد در:

سازمانهای دولتی غیر مشمول مقررات سازمان امور استخدامی کشور که منجر به استعفا یااخراج شده باشد.

ثبت نام و مدارك لازم:

داوطلبان مدارك زیر را حداکثرتا تاریخ۳۱ر۱ر۲۵۳۷ باپست سفارشی به‌نشانی تهران‌خیابان فردوسی‌بانك مركزی ایران اداره كارگزینی ارسال دارند. بمدارکی که‌بعدازتاریخ‌مذکور دریافت گردد_ویاناقص باشدترتیب اثر داده نخواهد شد.

۱ـ دو قطعه عکس ۴ × ۶
۲ـ یکبرگ فتوکپی شناسنامه .
۳ـ یکبرگ فتوکپی پایان خدمت‌یامعافی دائم .
۴ـ یکبرگ فتوکپی مدرک تحصیلی .
۵ـ آدرس کامل و شماره تلفن محل سکونت (یامحل کار) .

روز مصاحبه کتبا باطلاع داوطلبان خواهد رسید.

در پارلمان ایران

از : علیرضا شفائی

بررسی رویدادهای سال گذشته «۱۱»

اصلاح پاره‌ای از مقررات مربوط به پایه حقوق اعضای آموزشی و پژوهشی شاغل و بازنشسته موسسات عالی علمی دولتی –از تصویب نهائی پارلمان گذشت وبرای اجرا،بدولت ابلاغ شد. این اصلاح از نخست‌وزیری به تمام دانشگاه‌ها و موسسات عالی علمی ابلاغ شده‌است.

بموجب اصلاحی که در مقررات مربوط به‌پایه حقوق اعضای آموزشی و پژوهشی شاغل وبازنشسته موسسات عالی علمی دولتی بعمل آمد – ازاول مهرماه سال ۲۵۳۶ ، ضریب جدول مربوط به پایه حقوق ماهانه اعضای رسمی هیات آموزشی و پژوهشی موسسات عالی علمی دولتی ، از۳۰۰ به ۳۵۰ ریال افزایش داده شد. وتفاوت حاصل ازاین تغییرضریب که به حقوق‌اضافه میشود ازمحل اعتبارات مربوط ، پرداخت میگردد. ضریب حقوق مربوط به پایه حقوق ماهانه اعضای رسمی «غیر تمام وقت » هیات علمی آموزشی و پژوهشی موسسات عالی علمی دولتی ، نیز نصف ضریب جدول حقوق مزبور تعیین‌شد. همچنین به حقوق بازنشستگان و وظیفه ازکار افتادگی ووظیفه وراث اعضای غیر تمام وقت وتمام وقت که تاپایان شهریور ۲۵۳٦ بازنشسته یاموظف یافوت شده‌اند به میزان یک‌ششم افزوده شد.

دراین اصلاح‌آمده است که حقوق بازنشستگی و وظیفه از کار افتادگی و وراث اعضای هیات آموزشی و پژوهشی موسسات عالی علمی دولتی که‌ازاول مهرماه ۲۵۳٦ به بعد بازنشسته یا موظف یافوت شده یا میشوند –هیچگاه از حقوق بازنشستگی یاوظیفه از کارافتادگی یاوظیفه وراث عضورسمی هیات آموزشی و پژوهشی نظیر که‌دراجرای این اصلاح‌افزایش یافته است کمتر نخواهد بود.

به‌بازنشستگان کادر آموزش عالی توجه نشد

در پی‌اقدامی‌که برای ترمیم حقوق بازنشستگان انجام شد، سناتور پروفسور جمشید اعلم نظرداد‌که‌این ترمیم شامل حقوق بازنشستگان آموزشی و پژوهشی نشده است – زیرا اگر رئیس‌اسبق دانشکده هنرهای زیبا‌که اکنون سناتور هستند «مهدی فروغی» بازنشسته شود–سه هزار تومان حقوق میگیرد ویا حقوق بازنشستگی پروفسور عدل چهار هزارو صد تومان است .وی پرسید آیاکارمندان دولت هم بهمین نسبت حقوق میگیرند ؟ وخودپاسخ‌داد: مسلما خیر ! الان استاد تمام وقت دانشگاه ۹هزار تومان حقوق میگیرد واین تبصره ۸۵ قانون بودجه تاثیری در حقوق دانشگاهیان ندارد و یاتاکنون به هیچیك از استادان ابلاغ نشده است . سناتور اعلم یادآورشد این استادانی‌که امروز دراین دانشگاه هاکار میکنند شاگردان مابودند اینها دوسه برابر استاد سابق‌خود حقوق میگیرند . آیا افزودن صدوپنجاه تومان به حقوق‌چهار هزارتومانی رامیتوان اضافه حقوق دانست وآیاباتمام کارمندان هم اینطور رفتار کرده‌اید ؟

اقدام رئیس سنادر جهت رفاه بازنشستگان

آقای مهندس شریف امامی رئیس مجلس سنا طی سخنانی در سنا بعداز توضیحات معاون پارلمانی وزارت دارائی در مورد حقوق بازنشستگان گفت –چون مجلس سنا همیشه علاقه‌مند است‌که حقوق بازنشستگان –بالاخص دانشگاهیان و استادان بازنشسته ترمیم شود– کمیسیونی باشرکت دبیرکل سازمان اداری واستخدامی ،معاون پارلمانی وزارت دارائی ، سناتور پروفسور اعلم و سناتور حسین دهارئیس کانون بازنشستگان کشوری در سناتشکیل میشودتاتمام مقررات و آئین‌نامه هائی که جهت ترمیم حقوق بازنشستگان‌به تصویب رسیده است بررسی و ملاحظه ومعلوم کند آیانظری که درمورد رفاه بازنشستگان بوده بدرستی اجرا شده‌است.

مجازات رشوه دهنده ورشوه گیرنده

لایحه مربوط بمجازات رشاء وارتشاء نیز در سال گذشته تقدیم مجلس سنا شدو بتصویب رسید. باقانونی شدن این لایحه «پرداخت» و «دریافت» رشوه ، تا ۱۰ سال‌مجازات دارد. در اجرای قانون مورد بحث ، هرکس در ایران یا خارج از ایران از طرف خودیا از طرف هر شخص حقیقی یاحقوقی ایرانی یا خارجی یابدون تابعیت میهن و یا از طرف شرکتهای چندملیتی برای انجام یاعدم انجام امری‌دریکی از موسسات عمومی ایران - بدون مجوز قانونی وجه یا مالی به‌شخصی‌بدهد و یا منفعتی برای او منظور نماید ، خواه آن مقصود عملی‌شده یانشده باشدوخواه انجام‌آن‌وجه بوده‌یانباشد –بحبس جنائی درجه دواز۳تا۱۰ سال محکوم خواهد شد و حداکثر مجازات مزبور بعلاوه برد معادل دوبرابر انتفاعی که منظور شده برای کسی‌مقرر است که خود وجه یامال یامنفعت را برای خودیا دیگری تحصیل‌یا قبول کند .

مردی وطن‌پرست ، شجاع وصدیق

ازدرگذشت شادروان دکتر منوچهر اقبال نخست‌وزیر اسبق ، در مجلس ابراز تاسف شد و «دکتر مصطفی‌الموتی» در سخنانی که‌به‌این مناسبت ایراد کرد گفت : «اقبال، مردی بود که پاک زیست و پاک رفت» ، یک رجل عالی مقام و وطن‌پرست ، شجاع و راستگو و صدیق عصر آریامهر بود که بی‌شک جای خالی او دراین اجتماع بخوبی احساس میشود و مسلما باین زودی جامعه مانظیر دکتر اقبال را بخود نخواهد دید.

ساختمان کاخ جوانان

● سخن یک نماینده مجلس «دکتر هرمز پیشوائی» نماینده بندرپهلوی جلب توجه کردکه گفت من خطاب به جوانان حوزه انتخابیه‌ام گفتم «با آگاهی به نیاز شما قول میدهم تاپایان دوره نمایندگی‌ام، کاخ جوانان در بندرپهلوی ساخته شود و چنانچه نتوانستم ،ازبودجه دولت ، این کار را انجام دهم از همه مردم بندر پهلوی خواهم خواست برای اینکار مهم بایکدیگر همکاری کنند وبا پرداخت یکصد ریال حق عضویت ، هزینه ایجاد کاخ جوانان راتامین کنند و خودمن نیز به‌عنوان نماینده یکصد هزار تن‌از اهالی ، بابت هرنفر یکصدریال، در مجموع یک میلیون ریال به‌عنوان هزینه اولیه احداث‌کاخ‌جوانان خواهم پرداخت تااین‌مهم انجام شود...» و بلافاصله دیده شد که این اقدام بمرحله اجرا درامد.

حمایت ازبرنجکاران شمال

● طی سال گذشته ، دکتر قدرت‌الله واحدی نماینده بابل، دوسه مورد از دولت سئوال کردکه در دومورد که مربوط به مشکلات حوزه انتخابیه‌اوبود ، پاسخ داده شد. اما پرسش اودر مورد گران شدن دارو تا۳۰۰ درصد ، هنوز پاسخ داده نشده است . تجسس پرسش او در مورد توزیع برنج خارجی در منطقه‌شمال‌کشور همزمان بابرداشت‌محصول داخلی و تافروش ماندن محصول برنج کشاورزان شمال و هجوم دلالان وواسطه ها به روستا ها بود که‌بدنبال قانع شدن «واحدی» ازپاسخ دولت ، موضوع بکمیسیون تحقیق سئوالات ارجاع شد و در این کمیسیون وزارت کشاورزی تعهدکردبرای جلوگیری از اینکار به حمایت از کشاورزان برنجکار شمال اولویت بدهد واز توزیع برنج خارجی در منطقه شمال، طی سال های آینده ، جلوگیری کند. سئوال دیگر واحدی درمورد خراب کردن ۳۰۰ خانه در شهربابل وعدم پرداخت هزینه احداث جاده کمربندی غربی – بود که دراین مورد دولت علاوه بر حواله ۱۰ میلیون ریال . تعهد کرد ۱۱۰ میلیون ریال بقیه‌را در سال جاری حواله کند.

کمیسیون ترافیک‌سنا

★ در دهه سوم مهرماه ، کمیسیون ترافیک مجلس‌سنا، بار دیگر سناتور پروفسور جمشید اعلم را بهریاست این کمیسیون انتخاب کرد. سناتور باقر بوشهری در سمت(نایب رئیس) وسناتور مهندس جمال گنجی در سمت مخبرکمیسیون قرار گرفت. سناتورها: محمدعلی مسعودی و پرویز یارافشار در عنوان «منشی» ، عضو هیئت رئیسه کمیسیون ترافیک‌سنا شدند.

با شرائطی که تعیین شده است

وام مسکن بانک ملی برای خرید خانه قابل دریافت نیست

رکود معاملات مسکن، همچنان ادامه دارد و مقررات تازه پرداخت وام به متقاضیان‌مسکن نیز نتوانست ، بازار معاملات مسکن را رونق دهد.

تغییر سیاست دولت درمورد مسکن و زمین و کمبود پول‌در بازار معاملات، خرید وفروش خانه‌و آپارتمان‌را راکدنگهداشته است و باآنکه در پایان سال گذشته بانک ملی ایران با اختصاص ۵۰ میلیارد ریال‌برای پرداخت وام مسکن، دلگرمی تازه‌ای به معاملات بخشید ،ولی عملا نتوانست متقاضیان خرید مسکن را جلب کند.

متقاضیان خرید مسکن اکثرا دستمزد بگیر ثابت هستند که‌طی سالهای گذشته نتوانسته‌اند ، اقدام به تهیه خانه، یا آپارتمان نمایند. اعلام پرداخت وام به اینگونه متقاضیان از طریق‌بانک ملی ایران، جمع کثیری از مستاجران را به شعب بانک ملی کشاند، ولی بعلت عدم تطبیق مقررات متقاضیان بدون خانه، عملا نتوانستند وام دریافت کنند.

شرایط نامساعد

در مقررات بانک ملی‌ایران، برای پرداخت وام به متقاضیان شرایطی اعلام گردیده که یک کارمند ساده دولت یا بخش خصوصی نمیتواند از این وام برای خرید خانه استفاده کند. در شرایط وام مقرر گردیده است که متقاضی دریافت وام باید سه برابر میزان پرداخت اقساط وام، حقوق و مزایا داشته باشد. بااین شرائط متقاضی دریافت۵۰۰ هزارتومان وام مسکن باید نزدیک۲۰هزار حقوق ومزایای ماهانه داشته باشد و بطور کمی‌متقاضیانی که کمتر از ۱۰ هزار تومان حقوق ومزایای ماهانه دارندنمیتوانند با استفاده از وام بانک ملی ایران، اقدام‌به خرید خانه‌کنند، حال آنکه حداقل و حداکثر دریافتی کارکنان دولت وبخش خصوصی حدود ۳ تا۵ هزار تومان درماه است و با این حقوق ومزایا، استفاده ازوام خرید خانه بانک ملی بکلی منتفی شده است.

متوسط وام مورد تقاضارا اگر ۲۵۰ هزار تومان محاسبه کنیم با بهره‌ای معادل ۱۲ درصد و۲ درصد کارمزد (جمعا ۱٤در صد) هر وام گیرنده میبایست ماهانه سه‌هزار ویکصد وبیست وپنج تومان، اصل و بهره را در طول مدت ۱۵ سال ببانک پرداخت کند.

مشکل دیگرمتقاضیان آن‌است که آپارتمان، یا خانه موردنظر نباید بیش از دو سال از ساختمانش گذشته باشد که‌اکثر قریب باتفاق اینگونه خانه و آپارتمان‌ها فقط در شمال شهر است و قیمت آن نیز بهیوجه مناسب با میزان وام و پرداخت اقساط توسط متقاضی‌نمیباشد مگر کسانیکه بیش از یک برابر حداکثر مبلغ وام پرداختی‌بانک را، خود ذخیره شخصی‌داشته باشند.

خبرنگار ما گزارش دادبدین ترتیب بازهم رکود معاملات بر مسکن وخانه حکومت میکند ، بخصوص که شهرداری تهران نیز در اجاره دادن خانه بقیمت تعیین شده،به متقاضیان‌موفقیتی کسب نکرده است.

هم‌اکنون چندین هزار خانه و آپارتمان در مناطق مختلف شهر بخصوص مناطق شمال و غرب تهران آماده فروش است، ولی بدلیل مشکلات ذکر شده ، معاملاتی انجام نمی‌گیرد و سرمایه بسیار زیادی در کار زمین و مسکن حبس شده‌است.

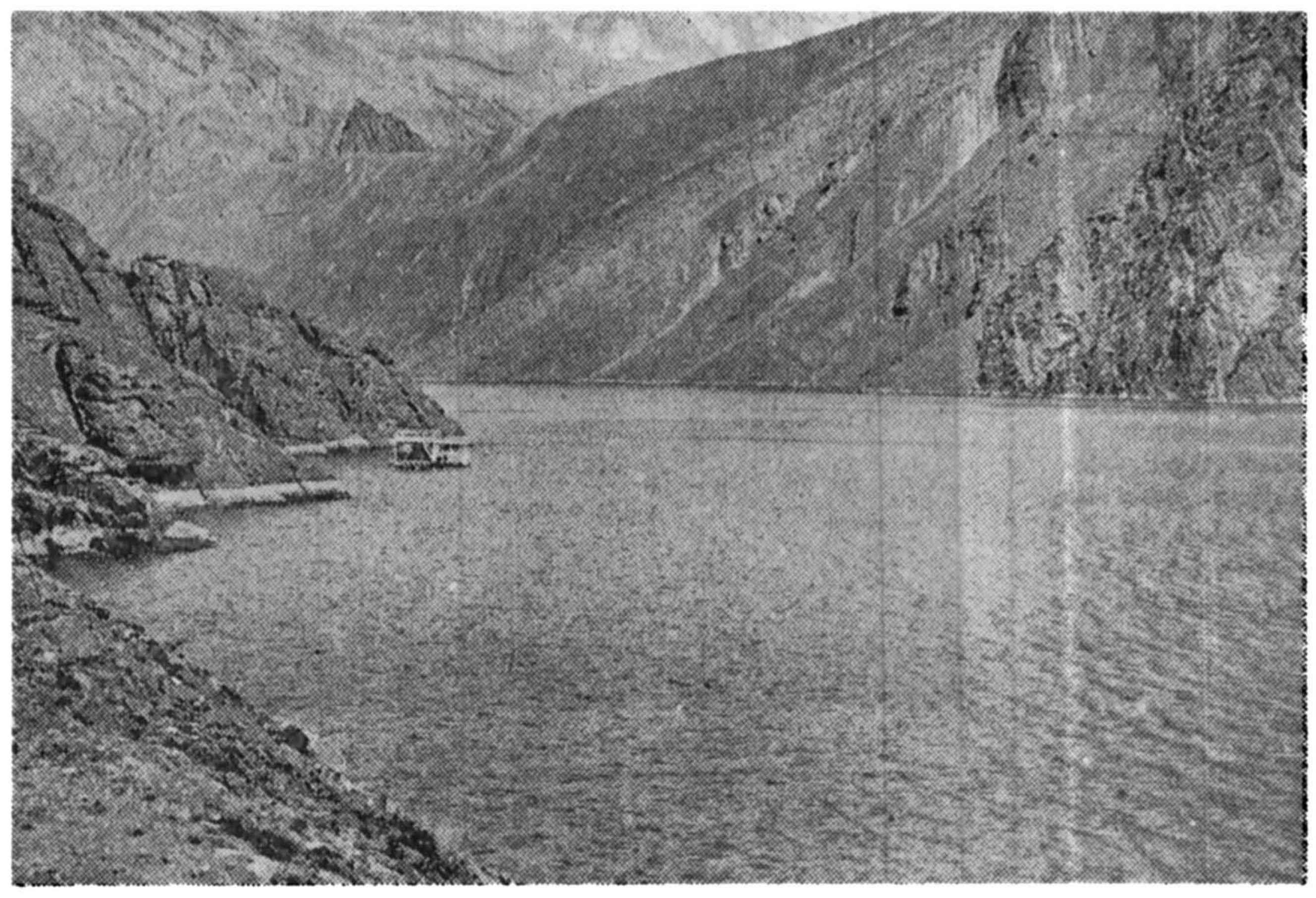

دریاچه سد امیرکبیر، پرشد

درپی بارندگی‌های هفته پیش و آب شدن برف دربلندیهای‌حومه کرج،رودخانه کرج پرآب شده و دریاچه‌سد امیرکبیر نیز پر شده است . تنها یک متر مانده که‌آب دریاچه سد امیرکبیر کرج،سرریز شود.
عکس از خبرنگاراطلاعات در «آسارا» کرج

در انجمن شهر پایتخت گفته شد

تراکم پرونده در کمیسیون ماده‌صد وحشتناک‌است

دیروز در دومین‌جلسه‌انجمن شهر پایتخت در سال جاری از تراکم پرونده در کمیسیون‌ماده ۱۰۰ و وقوع تصادفهای مکرر رانندگی‌دراطراف کارخانه برق السئوم انتقادشد. درمورد اخیر یک نماینده گفت : در محلات همجوار برق آلستوم ، خانواده‌ای نیست که یکی از افراد آن، تاکنون دچارتصادف نشده باشد چرا که عرض‌خیابان ۳۵ متری ، درست وقتی کعبه روبروی برق آلستوم میرسد به یک کوچه هشت متری تبدیل میشود که نتیجه آن وقوع تصادفات مکرر و پشت سر هم است .

علی خاقانی که مطرح کننده این بحث بود سپس خطاب به جواد شهرستانی ، شهردار پایتخت گفت: در هفته گذشته من . شاهد هفتمین تصادفی بودم‌که بعداز تعطیلات‌نوروزی، درحول و حوش پل‌تاج روی داد، بنابراین‌از شما درخواست میکنم ترتیبی بدهید تا از این تصادفات مکرر جلوگیری‌شود.

در اغازجلسه دیروزانجمن شهر پایتخت که بریاست رشید نادرخانی تشکیل شد پروین غفاری درباره روز تاریخی ۲۱ فروردین صحبت کرد و گفت ابتکار خلاقه ، شاهنشاه در کشورداری مورد تایید مردم سراسر جهان قرار گرفته است تیمسار رشیدنادرخانی رئیس انجمن شهر تهران‌گفت :«انجمن شهر پایتخت هر سال در روز ۲۱ فروردین برای سپاس به پیشگاه شاهنشاه آریامهر و برای تجلیل از شجاعان شهید بفرزندان برومند لشکری و بابائیان هدایائی تقدیم میکنند ، این هاهدیه های کوچکی است اما به‌این مناسبت تقدیم میشود تا آنها بدانند که مردم ایران خدمات و جانبازی پدرانشان‌را فراموش نمی‌کنند» و بعد ازآن بهدرخواست تیمسار نادرخانی هدایای انجمن شهر به حمید بابائیان و صفرا لشکری اهداء شد.

مهدی باستانپور نماینده‌دیگر انجمن شهر هم خطاب به شهردار گفت : پرونده های کمیسیون ماده ۱۰۰ بمحالت وحشتناکی اضافه میشود و اگر برای‌جلوگیری از این‌تراکم چاره‌اندیشی نشود مادر دهسال آینده هم قادر به تصمیم گیری در باره آنها نخواهیم بود .

باستانپور اضافه کرد که بسیاری از این پرونده‌ها بدون جهت به کمیسیون احاله‌میشود چون رسیدگی و حل مسائل انها در شهرداری های مناطق مختلف اسان تر خواهد بود سپس جلسه وارد دستور شد و بهپنج پیشنهاد شهرداری در باره پرداخت غرامت رای‌موافق داد .

در حاشیه جلسه دیروز انجمن‌شهر

شهرداری عطای مهندسین مشاور را به‌لقایشان بخشید

● جلسه دیروز انجمن شهر پایتخت باحضور ۲۰ نفر از نمایندگان تشکیل و باهمین عده هم پایان گرفت. علت قلت عده شرکت کنندگان هم این بود که پنج نفر از نمایندگان انجمن (از گروه کارگر) برای شرکت در متینگ مردم تبریز به این‌شهر رفته‌اند و چهار- پنج نفر دیگرهم هنوز مسافرت های نوروزی را ادامه می دهند.

● انجمن شهر پایتخت د رجلسات قبلی خود تصویب‌کرده بود که مقام و مرتبت شهردار پایتخت همطراز وزراء باشد چرا که شهرداران پایتخت، مخصوصا جواد شهرستانی و نیکپی‌قبل‌از احراز پست شهرداری‌پایتخت مقام وزارت داشته‌اند.

از طرفی باتصویب قانون « تهران بزرگ» ووظایفی که به شهردار پایتخت احاله خواهد شد باید مقام او همردیف وزراء قرار گیرد تابتواند این وظایف را انجام بدهد باتوجه به‌این مسائل در جلسه دیشب ، رئیس انجمن پیشنهاد کرد برای تاکید و تائید این‌مساله، لازم است که حقوق و مزایای شهردار هم عینا مثل حقوق ومزایای وزراء پرداخت شود، این پیشنهاد بلافاصله باتفاق آراء تصویب شد.

● در جلسه دیشب انجمن شهر،برای اولین‌بار ناطق قبل از دستور وجود نداشت بعضی از نمایندگان علت‌این کمبود را غیبت فرهنگ فرهی ، تقی زاده، آقا زاده،قاسم مستعلی و یکی دو نفر دیگر میدانستند چرا که یک آمارگیری نشان میدهد، در سال گذشته فرهنگ فرهی و تقی زاده ودر مرتبه بعد آقا زاده ومهدی باستانپور و قاسم مستعلی از پرحرفترین نمایندگان انجمن‌بودند. درست برخلاف‌آنها، محسنی و محمد علومی‌کم‌حرفترین نمایندگان هستند ، چراکه آنهادر سال گذشته حتی‌یکبار هم پایشان به پشت تریبون انجمن نرسید.

● در کریدور های‌انجمن گفته‌میشد که کمیسیون عوارض تمام پیشنهادات نمایندگان را مبنی بر دریافت عوارض از مردم پایتخت، ردکرده است.

یکی از این پیشنهادات را رفیعی طاری داده بود که براساس آن، میبایستی از مشروبات الکلی ودخانیات ومطب پزشکان عوارض گرفته شود.

● در حاشیه انجمن شهر ، کمیته کوچکی مرکب ازهفت- هشت نفر بریاست محمد علومی تشکیل شده است‌تا نارسایی ها و تنگناهای شهرداری را پیدا کنند وبرای حل آنها ، پیشنهادات اصلاحی بدهند. اعضای این کمیسیون مهر سکوت کامل‌رابه‌دهان زده‌اند وکارهایشان رامحرمانه انجام میدهند و تلاش میکنند تا پیشنهادات خودشان را، ناگهانی در یکی از جلسات آینده انجمن مطرح سازند تابرای مردم تهران نوعی « سورپریز» باشد .

● بین شهردار پایتخت که به خوشروئی شهرت پیدا کرده باتنی چند از نمایندگان بحث داغی درگرفته بود، یکی از نمایندگان انجمن پیشنهاد کرد که از طرف شهرداری به نمایندگان انجمن پایتخت بورس خارج داده شود . شهردار معتقدبودکه نمایندگان انجمن و مدیران سازمان های دولتی ،باید گاهی به ماموریت های خارج‌بروند تاشیوه کار آنهارا مطالعه وبررسی کنند و نتایج حاصل از آن را درمملکت خودمان بکاربندند.

یکی از نمایندگان جراید گفت « ولی اقای شهردارباید بدانید که مقامات آنجا بیش از مقامات اینجا حرف می زنند» شهردار بلافاصله پاسخ داد«اولا من نمیتوانم‌زیاد حرف بزنم ،درثانی بجای حرف زدن باید کار کرد و برای کارکردن هم برنامه لازم است» سپس شهرستانی شهردار پایتخت توضیح داد که یک مطالعه ساده نشان داد که اگربخواهیم طرح شاهراه های جدید را به مهندسین مشاور واگذار کنیم، بیش از دو سه سال، باید دست روی دست بگذاریم تاآنها بتوانند پروژه این کار را تهیه کنند، تازه معلوم نیست که این پروژه ها خالی از اشکال‌باشد،سپس در حالیکه با انگشت مهندس ارداقی رانشان میداد، گفت من از همکارانم خواهش کردم خودشان زحمت این کار را قبول کنند و اینها هم پروژه شاهراههای جدید را تهیه کرده‌اند در نتیجه یکسال کارمارا جلو انداخته‌اند و علاوه برآن بیش‌از بیست میلیون‌تومان هم به ما نفع رسانده‌اند . بنابراین بهتر نیست که بجای حرف کار تحویل مردم بدهیم.

شماره تلفن جدید سازمان رادیوتلویزیون ملی ایران

تلفن سازمان رادیوتلویزیون‌ملی ایران‌واقع‌درخیابان‌جام‌جم‌ازشماره ۲۹٦۱ ازساعت ۲٤ امشب بشماره ۲۱۹٦۱ تغییر میابد

توزیع سیمان در تهران به بخش خصوصی واگذار شد

★ برای جلوگیری از بازار سیاه از عاملین فروش سفته دریافت میگردد

توزیع سیمان شهر تهران‌به بخش خصوصی‌واگذار شد و از این پس شرکت گسترش خدمات‌بازرگانی برنحوه‌توزیع وعرضه‌آن‌تاسطح مصرف‌کننده نظارت‌مستقیم و مستمرخواهد داشت.

این تصمیم بمنظور تسریع درتوزیع سیمان‌مصرفی واحد های مسکونی که در تهران بزرگ ایجاد میشود ، صورت گرفته است.

دکتر مرتضی علوی نژاد مدیر عامل شرکت گسترش خدمات بازرگانی ضمن اعلام این خبر گفت:برای این منظوربراساس توافقی که بین این شرکت و شرکت‌تعاونی مصالح فروشان اتخاذ گردید ، کار توزیع و تحویل و فروش سیمان از این پس بوسیله تعاونی‌مصالح فروشان‌تهران صورت‌خواهد گرفت.

کنترل شدید

وی افزود: احتیاجات‌ماهانه مصرفی تهران در اختیار این شرکت قرار می گیرد تابوسیله عاملین که در مناطق مختلف شهر تعیین میشوند در سطح مصرف کننده توزیع شود.

باواگذاری توزیع سیمان‌به بخش‌خصوصی شرکت‌گسترش خدمات بازرگانی کنترل‌شدیدی رادر امر توزیع سیمان انجام خواهد داد. برای این منظور شرکت‌گسترش خدمات‌بازرگانی بوسیله بازرسان خود بطور مستمر و مستقیما فعالیت های عاملین رادر زمینه توزیع و تحویل سیمان، کنترل خواهد کرد.

وی گفت : برای این که مطمئن شویم که بوسیله‌عاملین بازار سیاه ایجاد نخواهدشد ازهر یک از عاملین انتخاب شده ، ۵۰ هزار ریال سفته برای تضمین حسن‌کار دریافت میگردد ودر صورت مشاهده تخلف علاوه بر آنکه جواز کسبی عامل متخلف بوسیله اتاق اصناف لغو خواهدشد ۵۰ هزار ریال تضمین وی‌نیز ضبط میگردد.

مدیر عامل شرکت گسترش خدمات بازرگانی گفت: علاوه بران ، کمیته ویژه‌ای باشرکت نمایندگان سازمان گسترش ، اتاق اصناف و اتحادیه تهیه وتوزیع مصالح ساختمانی تشکیل میشود تا این کمیته از بین عاملان فروش، افرادی را که‌واجد شرایط و دارای‌حسن شهرت نیز هستند انتخاب‌کنند، اسامی‌این عاملان بزودی‌اعلام میشود.

نرخ سیمان

وی سپس افزود: برای‌هر یک از عاملین باتوجه به حجم فعالیت آنها سهمیه سیمان‌تعیین میشود که این سهمیه ازطریق اتحادیه تهیه و توزیع مصالح ساختمانی دراختیار آن ها قرار میگیرد.

وی در مورد نرخ فروش سیمان بوسیله عاملان افزود: درنرخ‌سیمان هیچگونه تغییری داده نشده است ، سازمان گسترش‌خدمات بازرگانی‌سیمان لازم‌رادر اختیار شرکت مذکور قرار میدهد و عاملان فروش باافزودن ۲۵۰ ریال در هر تن سیمان را بقیمت ۳۰۰۰ ریال‌در اختیار مصرف کنندگان قرارمی دهند.

وی در زمینه مدت تحویل سیمان بمتقاضیان گفت : با برنامه ریزی که شده سیمان مورد نیاز مصرف کنندگان از طریق عاملین حداکثر ظرف یکهفته تحویل داده می شود و دراین مورد عاملین فروش موظف هستند ظرف این مدت کل‌سیمان مورد نیازمتقاضیان را تحویل دهند.

سهمیه سیمان مصرفی تهران

وی در پایان گفت: باتوجه به حجم تولید سیمان داخلی درسال جاری که بحدود ۱۱ میلیون تن خواهد رسید ، یک میلیون و۲۲۰ هزار تن سیمان‌برای ایجاد واحد های مسکونی در تهران بزرگ در نظر گرفته شده است.

در شهرستانها

مدیرعامل سازمان‌بهداری و بهزیستی منطقه آذربایجان شرقی :

۱۰۰ خانه «بهداری وبهزیستی» درتبریز ایجادمی‌شود

تبریز – خبرنگار اطلاعات

برای گسترش شبکه بهداری و بهزیستی آذربایجان شرقی یکصد خانه بهداری وبهزیستی در مناطق شرق و غرب تبریز ، ساخته میشود .

این خانه ها ، ضمن تغذیه از بیست مرکز بهداری و بهزیستی تبریز ، قسمت اعظمی از روستائیان را هم ، زیر پوشش درمانی و بهداشتی‌قرار خواهند داد .

دکتر غلامرضا لاشایی مدیر عامل جدید سازمان بهداری و بهزیستی منطقه‌آذربایجان‌شرقی، باعنوان مطالب بالا ، در گفت وگوبا خبرنگار اطلاعات در تبریز ، گفت :

–بدستور علیاحضرت‌شهبانو مقدمات ایجاد ساختمان یک بیمارستان سیصد تختخوابی‌از سوی بخش خصوصی و یک مجتمع پزشکی بنام مجتمع«فرح پهلوی» با یکهزارو یکصد تخت بیمارستانی فراهم آمده است که تعداد تخت های بیمارستانی منطقه را بهپنج هزار ودویست تخت خواهد رساند .

دکتر لاشایی افزود : در سال جاری ، دو آموزشگاه بهورزی در مناطق باسمنج و آذرشهر ایجاد میشود و در آنها دویست و چهل بهورز و بهداشتیار تربیت خواهند شد.

مدیر عامل سازمان بهداری‌و بهزیستی منطقه آذربایجان‌شرقی در زمینه کمبود پزشک گفت :

– در این استان ، هفتصدو سی و شش پزشک متخصص وعمومی وجود دارند که بیش از ۷۱ درصد آنها،در تبریز هستند و ما کمبود پزشک را در مرحله اول ، بابکار گرفتن پزشکان ایرانی‌و درغیراینصورت بااستخدام پزشکان خارجی ، تامین خواهیم کرد .

ساختمان هتل ۸۰ اتاقی خرمشهر بزودی پایان می‌یابد

آبادان – خبرنگار اطلاعات:

۹۰ درصد از کار های ساختمانی‌هتل ۸۰اتاقی‌وزارت اطلاعات‌وجهانگردی درخرمشهر پایان یافت و این هتل ظرف دو ماه آینده افتتاح میشود .

شریف تهرانی مدیر کل اطلاعات و جهانگردی خوزستان که باتفاق جمشید احمدی‌فر معاون خود،از هتلها‌ومیهمانخانه های آبادان دیدن‌میکرد ،ضمن گفتگوئی با خبرنگار ما دراین شهر به مطلب بالا اشاره کرد و گفت :

علاوه بر هتل یاد شده ،۵۰ درصد از کارهای ساختمانی اردوگاه جهانگردی آبادان نیز به پایان رسیده که بزودی گشایش می‌یابد ، این اردوگاه دارای ۲٤ چادر و حدود ۵۰ اتاق‌با کلیه تجهیزات و یک رستوران‌باغذاهای ایرانی‌است.

وی در بازدید خود از هتلهای آبادان دستور داد که یک ستاره‌از هتلهای «تاج» و«خلیج فارس » این شهر گرفته‌شود‌که به‌این ترتیب در هتل‌یادشده به مسافرخانه تبدیل شدند !

شریف تهرانی انگیزه این کار را بی‌توجهی مسئولین‌این دو هتل نسبت به اخطار های اداره اطلاعات‌و جهانگردی‌اعلام کرد و گفت : استان خوزستان در برنامه ششم به بیش از ۱۲ هزار تخت هتل نیازمند است که سهم آبادان و خرمشهر از این تعداد ۵ هزارتختخواب است .

ایجاد ۳۰۲ کیلومتر راه ارتباطی

سنندج – خبرنگار اطلاعات

عملیات راه سازی بخش «کامیاران» – «دوآب» ، که استان کردستان را به استان کرمانشاهان متصل میکند ، دیروز شروع شد .

در مراسم آغاز عملیات‌راه سازی راه کامیاران – دوآب که با هزینه‌ای معادل ۲۰۲۷ میلیون ریال احداث میشود، استاندار استان کردستان ، گروهی از مردم و نمایندگان کردستان درمجلس شورای‌ملی حضور داشتند .

این راه‌بطول۳۰۲کیلومتر، بعرض هشت متر و بااسفالت گرم احداث میشود .

در اجرای پروژه راه کامیاران –دوآب که ششصد آبادی رادر مسیر خود بهم متصل می‌کند وزارت راه و ترابری وشرکت راه سازی شایگان همکاری دارند .

ایجاد راه کامیاران –دوآب، در پیشبرد اقتصاد این منطقه و بالا رفتن درآمد مناطق‌«ژاوه رود» و مریوان‌که دارای جاذبه های توریستی هستند ، تاثیر زیادی خواهد داشت .

سمینار اندازه گیری مواد آلوده کننده در آب وهوا تشکیل‌شد

سمینار اندازه‌گیری مواد آلوده کننده در اب و هوا، صبح دیروزدر مرکزاورژانس تهران گشایش یافت .

در این سمینار دکتر فخار معاون امور بهداشتی‌جمعیت و تنظیم خانواده وزارت بهداری و بهزیستی به‌کمبود ابدردنیا بویژه درایران‌و همچنین آلوده‌بودن آن‌اشاره کرد و یادآور شد : بعضی از بیماریهای دستگاه‌گوارش که مردم ایران به آن مبتلا هستندوبنام«کاستریت»وزخم معده تشخیص داده می‌شود مربوط به میکروب هاوانگل های روده‌ای است .

آنگاه عباس‌نیکخواه‌محقق ارشد گروه بهداشت محیط وزارت بهداری و بهزیستی راجع به آلودگی‌هوای‌تهران و شهر های بزرگ ایران از نظر گاز حاصل از سوخت اتومبیل های‌بنزینی‌و اقداماتی که در این زمینه شده است مطالبی اظهار داشت ،سپس دکتر جونز مشاور سازمان بهداشت جهانی در منطقه مدیترانه شرقی در زمینه‌مواد آلوده کننده های آب و هوا گفت : سازمان بهداشت جهانی با همکاری یونسکو برنامه هایی در سطح جهانی تهیه کرده است که باندازه گیری مرتب آلوده کننده ها در آب رودخانه ها ، آب شهر ها آبهای زیر زمینی‌و همچنین آلوده کننده هوا پی برده و در سطح جهانی به مبارزه آن می‌پردازند .

این سمینار مدت سه روز ادامه دارد و کارشناسان وزارت نیرو در مسائل آب و همچنین کارشناسان‌وزارت بهداری و بهزیستی در زمینه بهداشت محیط‌در آن‌شرکت دارند .

تظاهرات و اجتماعات در تهران وشهرستانها‌برای محکوم کردن حوادث اخیر

جعفریان: هر کس میتواند ازدولت بخانه شاه تظلم برد

دیروز و امروزدر تهران و شهرستان ها اجتماعات و تظاهرات متعددی برای محکوم کردن حوادث اخیر برپا شد . بزرگترین این اجتماعات دیروز وامروز در تبریز تشکیل شد .

دیروز در اجتماع اعضای هیئت مدیره سندیکاها واتحادیه های کارگران در تبریز و با حضور سناتور موسوی ،دکتر جعفریان ودکترعاملی قائم‌مقامان دبیرکل حزب، فرشچی‌خزانه‌دار – ضیاء مدرس –دکتر میرخانی و پزشکی معاونان دبیر کل و ارتشبد شفقت استاندار آذربایجان شرقی و حسین قربانی‌نسب‌رئیس‌سازمان‌کارگران ایران شرکت داشتند . محمود جعفریان طی سخنانی ضمن برشمردن پیشرفت های ایران گفت :

به‌آسانی میتوان دریافت که چرا هدف اخلالگران و هدف دشمنان ایران و خرابکاران هجوم به مقدسات ملی ما ، هجوم به مظهر قدرت ایران و هجوم به انقلاب زندگی بخش وانسانی شاه و ملت است و چراکه کوشش می‌کنند که از درون وحدت ملی و مناسبات انسانی و تفاهم آمیز ملت‌ایران مورد سئوال قرار دهند ، با استمرار راه انقلاب به عمر همه دسیسه کاران نیز پایان‌خواهیم داد. راه‌انقلاب‌راه درهم‌کوبیدن قدرت های اهریمنی نیز هست چه در سطح داخلی و چه در سطح بین‌المللی بهرغم ،کوشش های ناجوانمردانه دشمنان‌ایران همیشه درهای رحمت به روی ملت ایران باز خواهد ماند ،

یکی درهای آسمانی که درهای رحمت الهی است و دیگر درهای خانه شاه‌که بروی هر ایرانی گشاده است ، در دموکراسی نظام شاهنشاهی‌کوچکترین فرد میتواند از عالیترین قدرت که دولت‌است به خانه شاه تظلم برد .

درمیان دانشگاهیان

دکتر عاملی قائم مقام دبیر کل حزب در جمع‌حزبی‌گروهی از استادان و دانشجویان دانشگاه آذر آبادگان ضمن تشریح موقعیت حزب وفلسفه رستاخیز گفت ما از سال ها پیش سیاست مستقل ملی در پیش گرفته‌ایم و بهمین دلیل در برابر دشمنی بسیاری از محافل جهان قرار گرفته‌ایم که این محافل علیه ما توطئه و تحریک را از سال هاپیش‌آغاز کرده‌اند و امروز نیز بدان ابعاد گسترده‌ای داده‌اند و با انتشار نشریات مختلف و با طرح دکترین های مختلف علیه منافع ملت ایران اقدام کرده‌اند ، در این روز ها بلندگو های دشمنان ایران‌آنچه راکه‌درایران میگذردبعنوان‌یک جنگ فرمایشی علیه ملت ما جلوه میدهند ما براین توطئه ها غلبه خواهیم کرد ولی در آینده چهره‌های دیگری ازاین نوع تاکتیک ها در برابر ما ظاهر خواهد شد و اگر بهیک استراتژی دراز مدت مجهز نباشیم نخواهیم توانست این گونه توطئه‌ها را در موضع خود بشناسیم .

سخنان سناتور موسوی

در جلسه دیروز سناتور دکتر موسوی قائم مقام دبیر کل حزب در سخنانی یادآور شد : حزب رستاخیز ملت ایران حزبی است که‌هم از لحاظ تئوری و هم‌ازلحاظ تشکیلاتی حزبی نو ونمونه است .

بنابراین هم برای تفهیم مفاد منشور وایدئولوژی‌حزب رستاخیز و هم برای‌پیاده‌کردن تشکیلات آن و هم پاسخ به مسائلی که رئیس دانشگاه‌طرح کرد ،ابزار و وسائل نو و اندیشیدن لازم است و دردرجه اول استادان‌دانشگاه هستندکه از لحاظ‌اطلاعاتی میتوانند در سنگر حزب رستاخیز منشاء خدماتی باشند و در زمینه مشارکت عمومی میتوانند با مشارکت خویش مردم را از بی‌تفاوتی خارج کنند .

دکتر موسوی افزود : در مورد مسئله نظام واحدی در دانشگاه ها که رئیس‌دانشگاه‌به آن اشاره کرد حائز کمال اهمیت است و این موضوع را در کمیته های حزبی ودیگر مراجع تصمیم‌گیری آموزشی دنبال خواهیم کرد .

دانش‌آموزان

دیروز دانش آموزان عضو شورای استان تهران باصدور قطعنامه‌ای ضمن تاکید براینکه هیچ حادثه‌ای به اراده ملت ایران در پیمودن راه تاریخی رستاخیز خللی وارد نخواهد کرد از مبارزان رستاخیز خواستند که مردم را از خطر های دسایس خارجی آگاه سازند و تمامی دوستداران ایران در یک صف واحد به مقابله با تحریکات ضد ملی بپردازند .

کارگران

کارگران وکارمندان شرکت ارج در گردهمائی بزرگی به دسیسه های بیگانگان‌علیه‌منافع ملی و میهنی اعتراض کردند. سخنرانان بحوادث روزهای اخیر واقدامات بی منطق و بی دلیل گروهی انگشت شمار اشاره کردند و گفتند این اقدامات خشم و انزجار همه مردم ایران را برانگیخته‌است.

انجمن ادبی سخن‌سنج فردوسی هرهفته‌روزهای دوشنبه از ساعت ۷ الی ۹ بعدازظهر دائراست
حاج اسدالله طوفانیان

دختر ۱۶ ساله در راه مدرسه ناپدید شد

پدر دختر ۱۶ ساله‌ای‌که در راه مدرسه ناپدید شده است برای پیدا کردن وی از ماموران اداره آگاهی و کلانتری محل و مردم کمک خواست.

صبح روز چهارشنبه‌هفته قبل دختر ۱۶ ساله‌ای بنام مهری آشوری در راه خانه و مدرسه ناپدید شد. پدر و مادر مهری بعد از ظهر روز چهارشنبه‌متوجه‌حادثه شدند. آنها ابتدا به‌مدرسه دخترشان رفتند ، ولی‌وقتی اولیای مدرسه گفتند که مهری از صبح به مدرسه نیامده است، برای‌پیداکردن دخترشان به منزل کلیه آشنایان و دوستان خانوادگی خود سر زدند ، پدر مهری که بشدت نگران است برای‌پیداکردن‌دخترش از ماموران اداره آگاهی و کلانتری ۱۱ تهران‌استمداد کرد .

وی در مورد مفقودشدن مهری به خبرنگار اطلاعات گفت : مهری در سال اول نظری درس می‌خواند .او روز چهارشنبه طبق‌معمول پس ازصرف‌صبحانه‌روپوش مدرسه‌اش را پوشید و به قصد رفتن به کلاس درس‌از منزل خارج شد . بعدازظهر آن روز مهری‌به منزل‌نیامد، ما ابتدا فکر کردیم بمنزل دوستانش رفته‌است ،بهمین جهت نگران نشدیم ولی وقتی تاخیر او دو الی‌سه ساعت بطول انجامید من و مادرش کم‌کم نگران شدیم تا اینکه برای پیدا کردن او به جستجو پرداختیم .

وی همچنین اضافه‌کرد: نگرانی من بیشتر بخاطر این است ، که او با دو نفر از شاگردان‌پیشین‌مدرسه‌اش دوست است ، و این دو نفر بعلت فساد اخلاق ازمدرسه اخراج شده‌اند . دیگراینکه به دو جوان بنام علی و حمید که همیشه سرکوچه‌ما پرسه میزدند مشکوک‌هستم، احتمالا آنها باعث اغفال دخترم مهری شده‌اند . ماموران شعبه ۳ اداره آگاهی و ماموران کلانتری ۱۱ برای پیدا کردن دختر ۱۶ ساله دست به تحقیقات دامنه‌داری زده‌اند .

پس از نبش قبر، شوهر مقتول زندانی شد

جسد زن جوانی که ۵۰ روز قبل مخفیانه به خاک سپرده شده بود براساس دستور دادسرای آذربایجان از خاک بیرون آورده شد و با ارسال آن به تهران ، پزشکی قانونی پس‌ازمعاینه جسد اعلام‌داشت که مقتوله براثر ضربه مغزی کشته شده است .

مقتوله گلگز شاهی نام داشت وهنگام مرگ ۲۶ ساله بود ، شوهر مقتوله‌که اکبر نام دارددربازجوئیهای مقدماتی اظهارداشت:همسرم هنگام دوشیدن شیر گاو به خاطر لگد زدن گاو بهزمین خورد و با اصابت سرش‌به قطعه سنگی در دم جانسپرد و منهم او را به خاک سپردم .

اکبر هم‌اکنون به دلیل مسکوت گذاشتن مرگ همسرش و دفن غیر قانونی او در زندان بسر می‌برد . نبش قبر نیز به دنبال‌شکایت پدر و مادر مقتول صورت گرفت و جسد«گل‌گز» برای تشخیص علت مرگ بتهران ارسال شد تا پزشکی‌قانونی دلیل مرگ را تعیین نماید .

این حادثه در روستای قراچه آذربایجان روی داد و هم‌اکنون تحقیقات دراین باره از طرف مقامات‌مسئول ادامه دارد .

فوت شدگان

طی ۴۸ ساعت گذشته افراد زیر در حوادث گوناگون درگذشتند :

مرتضی جعفری ۳ ماهه، لیلا شیرزاد ۳ ماهه، زینب محمد هاشمی ۲۱ ساله ، مهناز نعمتی ٤ ماهه،فاطمه افشار ٦٠ ساله ، نادری یک روزه ، حاج اصغر نجابت قمصری ٥٢ ساله ، جلال جعفری ۲۷ساله‌به‌علت بیماری .

محرم ۲۷ ساله ، محمد رضا طاهری ۲۷ ساله ، مهرنوش خانی ۸ ساله ، حمیدرضاقلی ١٤ ساله،رحیم زندنیا ۳٦ ساله ، زهرا شاه‌حسینی ١٤ ساله،منصور فرهی ۳۰ ساله به‌علت‌آسیب دیدگی مغزی و خونریزی داخلی .

زهرا محمدی ١٤ ساله به علت سوختگی وشهربانو خلجی به علت مسمومیت .

حادثه‌ای که بخیر گذشت

در یک حادثه رانندگی که شب گذشته روی داد یک تریلر اتومبیل سواری ژیان را زیر گرفت . خوشبختانه این حادثه با هوشیاری راننده تریلر بخیر گذشت .

تریلر شماره ۲۷۲٤۹ تهران‌ـ ج به رانندگی یک فیلی‌پینی که شب گذشته از خیابان فروردین در حال وارد شدن به جاده‌آرامگاه بود با یک اتومبیل سواری ژیان‌به‌شماره ۱۲۹٤ تهران‌ج که با ۳ سرنشین بموازات تریلر درحرکت بود موقع دورزدن برخورد نمود و قسمت عقب سواری زیرتریلر رفت. ولی پیش از اینکه‌این حادثه به فاجعه تبدیل شود راننده تریلر آنرا متوقف‌کرد و حادثه به خیر گذشت.

در این حادثه فقط سرنشینان ژیان دچار جراحات سطحی شدند.

تقاضای طلاق

زن جوانی صبح‌دیروز به دادگاه‌حمایت خانواده مراجعه کردتا ازشوهرش طلاق‌بگیرد.

اینزن که مهری نام داشت مدعی بود که باگذشت یکسال از زندگی زناشوئی، هنوز باکره است و چندین بار به پزشک هم‌مراجعه کرده و آنها نظر داده‌اند که شوهرش‌بیمار است. دادخواست طلاق این زن به شعبه ٥٤ دادگاه حمایت خانواده محول شدو بررسی در این مورد ادامه دارد.

جوانی خودرا حلق آویز کرد

جوان ۲۵ ساله‌ای روز جمعه درغیاب والدینش خود رااز سقف اطلق حلق آویز کرد.

این جوان‌که محسن نقوی کلجاهی نام داشت در نامه‌ای که‌از خود بجای گذاشته نوشته است من به دلیل آنکه از زندگی سیر شده‌ام خودم را کشته‌ام و کسی درمرگ من مقصر نیست.

جسد این جوان که‌برای تعیین علت مرگ به پزشکی قانونی آورده شده بودمورد معاینه قرار گرفت وپزشکی قانونی اعلام داشت که آثار ضرب وجرح دربدن متوفی دیده نمی‌شود ودلیل مرگ ناشی از فشار طناب‌و خفگی است.

پدر محسن در پزشکی قانونی به خبرنگار ماگفت: روز جمعه باتفاق دخترم‌برای ملاقات همسر بیمارم که‌در بیمارستان بستری است از خانه خارج شدم، وقتی به خانه بازگشتم با جسدحلق آویز شده پسرم روبروشدم و بلافاصله‌ماموران کلانتری ١٤ رااز جریان‌آگاه ساختم. این حادثه درخانه‌ای واقع درخیابان شهباز جنوبی روی داد.

کشف ۷۵ کیلو هروئین در بم

★ قاچاقچیان ٥٠ر٧٥ کیلو گرم هروئین را در ٦۹ کیسه بایك جیپ حمل میکردند که به دام افتادند

بم ـ خبرنگار اطلاعات

روز گذشته چگونگی‌کشف ٥٠ر٧٥ کیلو گرم هرویین‌و ۲۵۰ گرم تریاک ، ازسوی ماموران ، فاش شد .

کشف تریاک و هروئین چند شب پیش در چهل کیلومتری بم صورت گرفت و ماموران ژاندارمری این شهر که به جیپ‌کالسکه‌ای شهباز شماره ۱٦۸۹۱ ـ رضائیه ۱۱ که از ایرانشهر به بم می‌رفت ، ظنین شده بودند ، به تعقیب جیپ پرداختند ولی راننده جیپ بدون اعتنابه تعقیب‌ماموران براه خود ادامه داد و بر سرعت اتومبیل افزود ، ماموران‌ژاندارمری بم،برای متوقف ساختن جیپ‌حامل هروئین، ناگزیر ازتراندازی شدند. جیپ حامل هرویین و تریاک قاچاق ، بعلت برخورد چند گلوله‌به چرخ های آن ، واژگون شد و قاچاقچیان ، با استفاده از تاریکی‌شب ، گریختند .

در بازرسی ماموران ،از جیپ واژگون شده٦۹کیسه هروئین به وزن ۷٥ کیلو و ٥٠ گرم بدست آمد . همچنین ۲٥٠ گرم تریاکنیز از جیپ کشف شد .

یک کارت‌شناسایی‌وکارت بیمه بنام «صفر معصومی» اهل خوی از قاچاقچیان‌بجا مانده است که تا اندازه‌ای میتواند به شناسایی و دستگیری قاچاقچیان کمک کند .

در عکس ماموران با هروئین‌های بدست آمده مشاهده می‌شوند

دانش آموزی دبیرش را باچاقو مجروح کرد

دانش آموزی که‌سه‌باردر جلسه امتحان تقلب‌کرده بود از شرکت دربقیه جلسات امتحانی محروم شدو به همین دلیل دبیرش راباچاقو مجروح کرد.

وی‌که رضا میرزاده نام دارد ودرکلاس دوم‌اقتصاد درس می‌خو اندبدنبال‌شکایتی که‌از طرف رئیس دبیرستان تسلیم کلانتری شش گردید بوسیله ماموران دستگیرشد وچون کمتر از هیجده‌سال داشت برای‌رسیدگی‌به‌دادگاه اطفال اعزام شد.

گزارش خبرنگار ما حاکیست که رضا روز پنجشنبه گذشته بدلیل‌اینکه سه‌بار درجلسات امتحانی دست به تقلب زده بود وبه اخطارهای‌دبیرش‌نیز توجهی نکرده بود سرانجام با تصمیم دبیرش ازشرکت در جلسات امتحانی محروم‌شد. اوهم به تلافی درخارج از مدرسه منتظر ماندتا باتعطیل شدن دبیرستان، دبیرش را با چاقو ازپای درآورد.

اونقشه خودرا باتعطیل شدن دبیرستان عملی‌کرد و بامجروح‌کردن‌دبیرش‌متواری شد، باشکایت‌مدیر دبیرستان ماموران اورا درخانه‌اش یافتند وبا دستگیری او پرونده‌ای دراین باره تنظیم شدوبدادگاه‌اطفال ارجاع گردید.

دو دختر دوقلو را پس از تولد با گلوله ساچمه‌ای کشتند!

اجساد دوقلوها در رودخانه «باریکه» کرمانشاه کشف شد

کرمانشاه ـ خبرنگاراطلاعات

اجساد دو دختر نوزاد دوقلو که پس از تولد ، بلافاصله با تفنگ ساچمه‌ای بقتل رسیده بودند، بوسیله عابری ، صبح دیروز در رودخانه باریکه‌کرمانشاه‌پیدا شد .

این عابر که اسم خودرا فاش نکرد ، بلافاصله پس‌از پیدا کردن اجساد،ماموران ژاندارمری کرمانشاه را از ماجرا آگاه کرد .

ماموران ژاندارمری‌اجساد دو دختر نوزاد را برای تعیین علت مرگ و روشن شدن حقیقت واقعه‌بپزشکی قانونی بردند .

پزشک قانونی کرمانشاه پس از معاینه اجساد دو دختر نوزاد دوقلو ، اعلام کرد که ایندو نوزاد ، به هنگام تولد زنده بودند ، بلافاصله پس‌ازتولد،بوسیله یک تفنگ ساچمه‌ای به قتل رسیده‌اند .

با مشخص شدن‌علت‌مرگ این دو دختر نوزاد، از طریق مسئولین قضائی و انتظامی کرمانشاه، تحقیقات وسیعی برای پیدا کردن والدین این دو نوزاد و مسببین قتل آنها آغاز شد .

پس از چند بار اقدام به‌خودکشی، بالاخره موفق شد!

یک جوان ۲۵ ساله که چندین بار اقدام بخودکشی کرده بود ، روز گذشته با یک رشته طناب خود را از سقف خانه مسکونیش واقع در خیابان پارک ولیعهد ۱۰ متری حافظ کوچه فرهنگ زاده حلق‌آویز نمود.

این جوان که سید محمد تقوی نام داشت بعد از ظهر روز گذشته برای انجامنیت خود به خانه‌اش رفت . در خانه فقط خواهرش بود و وقتی متوجه منظور برادرش شد اقدام به جلوگیری از عمل وی کرد ولی موفق به جلوگیری نشد، ناچار از منزل خارج و به محل کار پدرش که چندین خیابان بالاتر است رفت و موضوع را به پدرش گفت .

پدر محمد فورا به‌اتفاق دخترش به منزل رفت و هنگامیکه در را باز کرد با بدن حلق‌آویز شده محمد روبرو شدند . خواهرمحمد نیز با مشاهده آن از هوش رفت .

پدر با داد و فریاد همسایه‌ها را خبر کرد و همسایه‌ها جسد بی‌جان محمد را به علت گرم بودن به بیمارستان سوم شعبان منتقل کردند ولی مسئولین بیمارستان پس‌از معاینه‌اعلام کردند که مدتی است آزمرگ وی می‌گذرد.

سید محمد چندین بارنیز قبلا بوسیله خوردن تریاک و چاقو زدن به شکم خود اقدام به خودکشی نموده‌بود که توسط دوستانش نجات یافت. وی دارای یک بچه است و زنش را چندین‌سال قبل طلاق داد و بچه‌اش که یک دختر است نزد وی زندگی می‌کرد، اودرسازمان گوشت مشغول کاربود ولی به‌علت غیبت متوالی از آنجا اخراج شده بود. وی در یک یادداشت که بر روی آئینه خانه‌اش چسبانیده اعلام کرده استکه هیچ‌کس مسئول مرگ وی نیست و خودش با اختیار کامل دست به این عمل زده است.

٤ نفر در اصفهان کشته و ۲ نفر مجروح شدند

اصفهان ـ خبرنگاراطلاعات

چهار حادثه ، طی‌بیست و چهار ساعت گذشته در اصفهان و حومه‌آن، چهار کشته و دو مجروح بجای گذاشت .

● در اولین حادثه که‌با تصادف پیکان ٤۹۷۹۳تهران س با یک موتورسیکلت ، بین‌راه‌اصفهان‌ـ شهرضاروی داد «عزیزالله‌مدرس» ، راننده موتور مجروح‌شدو «رجبعلی مهیاری» ، رفیق وی که بر ترک موتور نشسته بود ، کشته شد .

● دومین حادثه‌درجاده آبشار اصفهان رخ داد و ضمن آن، یک معمارمعروف اصفهانی کشته شد .

وی که مردی شصت‌ساله بود حاج مهدی حسینی ، نام داشت و هنگامی که مشغول بررسی یکی از ساختمانهای خود درجاده آبشار بود ، براثر گیرکردن پای وی به سیم «بکسل» از طبقه سوم ساختمان‌سقوط کرد و کشته شد .

● سومین حادثه نیز گریبان دو معمار اصفهانی را گرفت و یکی را کشت‌و دیگری را مجروح کرد.این دو معمار اصفهانی « سید اکبر موسوی» و «مسعود مصلح» نام داشتند وهنگامی که در یکی از اتاق های ساختمانی واقع درفرخ‌شهر از توابع شهرکرد ،مشغول حسابرسی بودند ، سقف اتاق فرو ریخت و آنهازیر آوار ماندند .

در این حادثه «سیداکبر موسوی» کشته‌شدو«مسعود مصلح» ، مجروح گردید.این ساختمان را «سید اکبر» و «مسعود» مشترکا ساخته و بپایان رسانده بودند .

● آخرین حادثه بین‌راه بافق ـ یزد اتفاق افتاد و طی آن که از تصادف اتومبیل سواری ۱۸۳٤٤ تهران (ع) با نیسان باری ۱۸۹۸۱ تهران «د» بوقوع پیوست «علی‌کارگران»راننده نیسان که کارگر ذوب‌آهن بافق بود،کشته شد و «احمد هوشمندی به‌آبادی» ، راننده اتومبیل سواری توسط ماموران‌ژاندارمری‌بازداشت شد .

آغاز محاکمه متهم به قتل خواهر

محاکمه جوانی که‌متهم‌به کشتن خواهرش شده‌است درشعبه ٤ دادگاه جنائی مرکز آغاز شد.

صفرعلی ۱۹ ساله متهم است که خواهرش «سره»را درتاریخ نهم آبانماه سال گذشته کشته است.

درجلسه دیروز ، پس‌از معرفی متهم جلسه بعنوان تنفس ختم شد. قرائت‌کیفر خواست وادامه دادرسی به روز بعد موکول گردید.

گمشده

رسول ترکمانی آزاد ۱۷ ساله فرزند سعیداله اهل بناب (مراغه)از شب ۱۳ر۱ر۲۵۳۷ خبری نیست هرکس اطلاع از نامبرده دارد خواهشمند است به مسافرخانه صبا واقع در میدان شوش ـ کریم فدائی اطلاع دهد .

گمشده

شیرزاد جوانبخت (صاحب عکس بالا) از تاریخ ۲ر۱ر۳۷ خبری از وی نیست هرکس اطلاعی از نامبرده دارد خواهشمند است به تلفن ۳٤۳٦٥٤ قدرت جوانبخت یا کلانتری ۱۳ خبر دهد .

آ‌ـ۵۱۱

درکرمان
زن جوانی مورد حمله و تجاوز ۲ مهاجم قرار گرفت

کرمان‌ـ خبرنگار اطلاعات

۲ مهاجم جوان‌درکرمان به زنی‌که از خانه خودبرای خرید عازم بازار بود حمله کردند و وی را به زور با خود برده مورد تجاوزقرار دادند .

زن جوان بنام «صاحب جان» ۲٦ساله که در پشت کوره‌های «فرینز» واقع‌در عیش‌آباد کرمان موردحمله‌و تجاوز مهاجمین قرار گرفته بود به پاسگاه مرکزی ژاندارمری کرمان مراجعه کرد و شکایتی در این‌زمینه مطرح ساخت .

ماموران براساس‌شکایت صاحب‌جهان دو جوان متجاوز را که «احمدرضا»و «احمد» نام دارند دستگیر کردند .

زن جوان‌نیز برای‌معاینه به پزشکی قانونی کرمان معرفی شد .

متهمین پس از تشکیل پرونده روانه دادسرای کرمان شدند .

دربرخورد یك پیکان بایك کامیون
۳ نفر کشته و ٤ نفر مجروح شدند

خرم‌آباد‌ـ خبرنگاراطلاعات

در برخورد یک اتومبیل پیکان با یک کامیون سه‌نفر کشته و چهار نفر مجروح شدند .

این حادثه در پانزده کیلومتری «ملاوی» هنگامی رخ داد که اتومبیل پیکان ٤۷۳۲٦ کرمانشاه به رانندگی «یاسین شریفی» و شش سرنشین دیگر از خرم‌آباد به خوزستان‌میرفت و کامیون ـ ۱۱۸۹۵ به رانندگی مبشری از سوی مقابل می‌آمد . اتومبیل و کامیون بشدت با یکدیگر تصادف کردند .

شدت تصادف بحدی‌بود که «یاسین شریفی» و دو تن از سرنشینان پیکان که هنوز هویت آنها روشن نشده است، در لحظات‌اول حادثه کشته شدند . چهار تن دیگر از سرنشینان‌پیکان بشدت مجروح و در بیمارستان شیرو خورشید سرخ خرم‌آباد بستری‌شدند. بدنبال این حادثه «مرتضی مبشری» ، راننده‌کامیون‌توسط ماموران ژاندارمری محل بازداشت شد .

٤ نفر در مشهد کشته شدند

مشهد ـ خبرنگار اطلاعات

دیروز ، ٤ نفر در مشهد کشته شدند .

یکی از این چهار نفر ، پسری ٤ ساله بنام‌حمیدرضا حمیدی‌بود که براثرتصادف با موتوسیکلت کشته شد . موتوسیکلت سوار که‌حامل تبریزی نام دارد ، پسربچه را در خیابان«طلاب» مشهد زیر گرفت و کشت .

در حادثه دیگر دختر بچه‌ای ۸ ساله جان خود را از دست داد . خدیجه احمدی‌زاده از پله خانه سقوط کردو براثرخونریزی مغزی درگذشت .

سومین حادثه از انفجار کپسول گاز رخ داد‌ومحمد حسین محمدآبادی ۲۱ساله در خانه خود کشته شد .

آخرین مرگ ناشی از دود چراغ «والور» بود که مردی ٤٥ ساله را درکوی آب و برق مشهد خفه‌کرد.

وی مراد پیرمحمدی نام داشت‌و در خانه‌اش‌خوابیده بود که دود والور در اتاق پیچیده ، او را خفه‌کرد.

دستگیری هروئین‌فروش

ماموران اداره مبارزه‌با‌مواد مخدر اطلاع یافتند دو نفر به اسامی احمد اسلامی ومحمود سلیمانی معروف به منوچهر در خیابان مولوی مبادرت به خرید وفروش هروئین‌مینمایند. ماموران بعد از شناسائی و آشنائی‌به چگونگی فعالیت‌افراد مذکور در پوشش خریدار با آنها تماس گرفته مقدار ۱۰ گرم هروئین خریداری کردند. سپس متهمین را دستگیرنموده با پرونده متشکله به اداره دادرسی نیروهای مسلح شاهنشاهی تسلیم نمودند .

دارنده هروئین به ۲ سال زندان محکوم شد

محاکمه متهمی که‌باخود هروئین حمل می‌کرد ،صبح دیروز در شعبه ۲ دادگاه جنایی مرکز انجام گرفت.

این شخص که رسول پرهیزکاران وکارگر کشتارگاه است از مدتهاقبل موردمراقبت‌ماموران‌کلانتری ۱۷ تهران قرار گرفته‌بود تا اینکه روز ۱ر۹ر۳٦ در بازرسی که توسط‌ماموران بعمل آمد ۳۸ بسته هروئین به وزن ۲ر٦٠ سانتی گرم‌از وی‌کشف شد.

با کشف هروئین‌ها ماموران وی‌را با پرونده تنظیمی روانه زندان کردند. رسیدگی به‌این پرونده صبح دیروز در شعبه ۲ دادگاه جنایی مرکز انجام گرفت. درپایان دادرسی رسول به دوسال زندان و پرداخت جزای نقد محکوم شد.

اطلاعیه انجمن فرهنگی کاخ‌دانش

انجمن فرهنگی کاخ دانش کاملترین ومجهز ترین موسسه آموزش حرفه‌ای برای‌ترمهای‌جدید کلاسهای نقشه‌برداری راه ـ نقشه کشی‌ساختمان ـ حسابداری‌ـ رادیوتلویزیون و تلویزیون‌رنگی‌ـ ماشین‌نویسی‌و خیاطی که در تاریخهای ذیل تشکیل میشود ثبت نام‌مینماید.

۱ـ نقشه کشی ساختمان یکشنبه ۲۷ر۱ر۳۷
۲ـ رادیو تلویزیون و تلویزیون رنگی دوشنبه ٤ر۲ر۳۷
۳ـ حسابداری و دفترداری دوبل یکشنبه ۱۰ر۲ر۳۷
٤ـ نقشه برداری راه چهارشنبه ۱۳ر۲ر۳۷
۵ـ خیاطی و ماشین نویسی همه روزه

از علاقمندان خواهشمند است قبل از تکمیل تعداد شاگردان کلاس ها ثبت نام نمایند .

کاخ‌دانش.خیابان فرانسه .کوچه‌مرجان
تلفن ۳۷۷٤٠٤ـ ۳۷۵٦٤۵ ـ ۳۷۰۱۱۹

هشدار به مسافران اتومبیلهای شخصی مسافرکش!

راننده پیکان سواری باتفاق سه نفراز دوستانش جیب مسافری را زدند .

دیروز مردی به نام غلامحسین‌به ماموررین‌آگاهی شکایت کرد : برای رفتن به منزل در خیابان‌ناصرخسرو بانتظار تاکسی ایستاده‌بودم، سه نفر به عنوان مسافر در یک پیکان مشکی رنگ که داخل آن‌نشسته‌بودندجلوی من ایستاد . من پس از گفتن مسیرم ، سوار شدم ، غلامحسین مرد شاکی‌اضافه کرد : بمحض سوار شدن یکی از مسافران گفت در اتومبیل بسته نشده است . در این موقع راننده برای بستن‌در به طرف من خم شد و در را باز کرد و بست. پس‌از پیمودن‌مسافتی ناگهان متوجه شدم که راننده از مسیر خودمنحرف شده است . پرسیدم به‌کجا میروی ؟ گفت به خیابان سلسبیل . من گفتم مسیرمن خیابان بهار است . راننده معذرت خواست و مرا مجددا در میدان ارک پیاده کرد. شاکی افزود : وقتی در خیابان‌براه افتادم ناگهان دریافتم که محتویات جیبمرا که مبلغ نه هزار و پانصد تومان پول و مقداری‌اوراق دیگر بود برده‌اند . وقتی بخود آمدم که راننده پیکان و دوستانش رفته بودند .

ماموررین آگاهی هشدار دادند که از سوار شدن به اتومبیل‌های سواری‌شخصی خودداری کنید زیرا اغلب رانندگان اتومبیل‌های مسافرکش افراد سابقه‌دار هستند .

کاروان نجفی
عمره مفرده
شام مکه مدینه
٦ هزارتومان تلفن های
۳۵۲۰٤۱ ـ ۳۵۱۵۲۹

حج عمره در ایام فاطمیه
بازیارت شام از ۱۵و۲۵ فروردین بمدت ۲٦ روز هوائی ۸۵۰۰ تومان حاج قاسم طاهری ۹۵۱۰۱۲ .

تبریکات
جناب آقای منوچهر مصلحتی
باکمال مسرت انتصاب شایسته جنابعالی را بسمت‌مدیریت کل طرح و برنامه و بودجه‌سازمان ورزش از صمیم‌قلب‌تبریک می‌گوئیم .
مهدی سهرابی ـ حسین سرخوش ـ حسن استحقاری

جناب‌آقای باقری معاونت محترم اجرائیات راهنمائی و رانندگی
ارتقاء درجه آنجناب را تبریک عرض می‌نمایم.
مصطفی سبکتکین
آ‌ـ۲٤۵

آگهی کشف جسد

بدستور ماده ۸۸ قانون آئین دادرسی کیفری‌بدینوسیله آگهی مینماید که در تاریخ ۲۳ر۷ر۲۵۳٦ جسد مرد مجهول‌الهویه‌ای با مشخصات زیر :
سن حدود ۲۵ سال ـ رنگ پوست گندمگون‌ـ قد متوسط که شلوار دبیت مشکی و پلیوری برنگ سرمه‌ای‌و کتی قهوه‌ای رنگ دربرداشته در ساحل زاینده رود نزدیک قریه چم خرم کشف شده است لذا مراتب ضمن چاپ عکس متوفی سه نوبت متوالی آگهی میشودتابستگان متوفی‌خود را به جانشین بازپرس دادگاه بخش زرین شهرمعرفی نمایند.
جانشین بازپرس دادگاه بخش زرین شهرـ صانعی

در استخر، هنگام قایق سواری جان سپرد

بعدازظهر روزگذشته‌یک جوان ۱۷ ساله که به‌اتفاق دونفر از دوستانش جهت قایق سواری بایک قایق چوبی به یک استخر بزرگ درفیروزآباد ورامین که به دریاچه معروف است رفته بود،به علت واژگون شدن قایق غرق شد.

ساعت ٤ بعدازظهرروز گذشته محمد زمانی ۱۷ساله به‌اتفاق دو نفراز دوستانش به‌استخر بزرگ فیروزآباد واقع درورامین که‌به‌دریاچه معروف است رفتند وبرای قایق‌سواری ازیک‌قایق‌چوبی کوچک استفاده کردند.قایق چوبی دروسط استخر واژگون شد وسه‌سرنشین آن بداخل آب‌سقوط کردند. محمد به‌علت آشنا نبودن به شنا غرق شد ودو نفر دیگر توسط اهالی از غرق شدن نجات پیدا کردند. جسد نیمه جان محمد نیز پس از اینکه ازآب بیرون‌آورده‌شد به بیمارستان فیروزآبادی منتقل گردید ولی تلاش پزشکان سودی نداشت‌و محمد درگذشت.

حادثه به ماموررین پاسگاه امین‌آباد اطلاع داده شد وماموررین دراین مورد پرونده‌ای تشکیل و حادثه را بدادسرای تهران گزارش نمودند.

دختربچه کشته شد

شیراز ـ اشتعال گاز در یکی از خانه‌های مسکونی خیابان «نادر» شیراز باعث سوختگی شدید ومرگ‌دختر بچه ٦ ساله‌ای بنام نرگس مروج شد .

نرگس پس از حادثه به بیمارستان سعدی انتقال‌یافت اما پیش از شروع‌معلجات درگذشت .

مجالس ترحیم

بانهایت تاسف وتاثر درگذشت شادروان **پرویز نشاطی** عضو بازنشسته سازمان ثبت احوال را باطلاع دوستان و آشنایان‌می‌رساند. مجلس‌ختم مردانه وزنانه آنمرحوم درروز دوشنبه ۲۱فروردین ماه ازساعت ۵تا۷ بعداز ظهر درمسجد ولی عصر (ع)واقع‌درخیابان حشمت‌الدوله منعقدخواهدبود

خانواده‌های: نشاطی، عیاری، معصومی ، شاهوردی، ناعم، اسدی، سروری، رهگذر،طسوجی، حیدرخانی،رحمدل، اسمعیل‌زاده، حاج لوئی، زاهدی، ظروفچی،رزاقی، رحمانی، حسنی‌نژاد فراهانی، ملتسم ، عزمی و سایر خانواده های وابسته .

آ_۵۶۱

اطلاعات ـ مصیبت وارده را به خانواده های عزادار بویژه بازماندگان آنمرحوم تسلیت می‌دهد .

بانهایت تاسف فوت مرحومه **بانو گیری رنجبران (طالقانی)** را باطلاع کلیه بستگان و دوستان می‌رساند. مجلس ترحیم مردانه وزنانه آن مرحومه روز دوشنبه ۲۱ر۱ر۳۷ از ساعت ۱۶ الی ۱۸ در مسجد حضرت رسول اکرم (ص) واقع در خیابان نواب ـ چهارراه انباری منعقد است

رمضانعلی، منصور و اسکندر فلاحی .

خانواده‌های : فلاحی، رنجبران، عمه ئی، دکتر بهداد، عقبائی، لرمحمدی، کاوبانی، خردور ، ستارفکر ، ربیعی ، ابو القاسمی، سادات رسول، خدابخشی .

آ_۵۶۳

اطلاعات ـ مصیبت وارده را به خانواده های عزادار بویژه بازماندگان تسلیت می‌دهد .

غنچه شاداب و نوشکفته بوستان زندگیمان **دوشیزه زهرا شاه حسینی** در نوبهار عمر بسوی ابدیت شتافت.بامید دلجوبی دوستان وفامیل مجلس بادبود مردانه روز دوشنبه ۲۱ فروردین ماه از ساعت ۴ونیم الی ۷ بعداز ظهر درمسجد جامع نیاوران ومجلس زنانه درهمان روز وساعت درمنزل واقع در نیاوران ـ کوچه قنات شمالی پلاک ۴۶ برگزار می گردد .

عبدالوهاب شاه حسینی و مادر داغدارش

خانواده‌های : شاه حسینی، طیرانی، وهاجی، خیری و خانواده‌های وابسته .

آ_۵۵۱

اطلاعات ـ مصیبت وارده را به خانواده های عزادار بویژه بازماندگان آنمرحومه تسلیت می‌دهد .

باکمال تاسف وتاثر درگذشت **بانو فخری ملکان** مادرمان رابا‌طلاع دوستان وآشنایان می‌رساند مجلس ختم آنمرحومه از ساعت ۵ تا۷ بعداز ظهر روز دوشنبه ۲۱ فروردین ماه در مسجد الجواد منعقد می‌گردد .

فروغ، سرور، بیژن، حسن، گیتی، ناهید ، نسرین ، بهمن قورچیان .

باکمال تاسف‌وتاثر درگذشت **بانو فخری ملکان (قورچیان)** را باطلاع دوستان وآشنایان می‌رساند مجلس ختم‌آنمرحومه از ساعت ۵ تا۷ بعداز ظهر روز دوشنبه ۲۱ فروردین ماه در مسجد الجواد منعقد می‌گردد .

بابافورچیان، ملکان، دهناد، حاتمی، صمصامی، رضوی، اکبری، رئیسی، کریمزاده، رئیس‌زاده، پیشوازاده ، عارفی، دری، رئوفی، دانش‌پژوه، یزدگردی، مولانا، سعادت .

آ_۵۲۱

بانهایت تاسف درگذشت نابهنگام شادروان **حاج حبیب‌اله جنوبی جهانی** را باطلاع اقوام و دوستان می رساند .

مجلس ترحیم مردانه روز دوشنبه ۲۱ر۱ر۳۷ از ساعت ۵ تاساعت ۷ بعداز ظهر در مسجد حاج ابو الفتح واقع در خیابان ری میدان شاه ومجلس ختم زنانه در همان ساعت و روز درمنزل آن مرحوم واقع درمیدان ژاله خیابان‌سقاباشی پلاک ۶۹ برگزار خواهد شد ومراسم‌شب هفت روز پنجشنبه ۲۴ر۱ر۳۷ ازساعت ۵تا۷ بعداز ظهر در ابن‌بابویه برقرار خواهد بود .

خانواده جنوبی جهانی، سادات نجفی، محمدی، پی‌سپار، غفاریان، نور، شفیعیان راد، بشیرراد، انجدانی، پدرامنیا ، گیور، رمزی، پورمیر، گهربخش، بابائی، آقاغفار ، فیروز ، لشکریان، حاج‌آقا غلامی .

آ_۵۴۹

اطلاعات ـ مصیبت وارده را به خانواده های عزادار تسلیت می‌دهد .

بانهایت تاسف وتاثر درگذشت پدر عزیزمان مرحوم‌مغفور **محمود نوده فراهانی** را به‌اطلاع دوستان و آشنایان می رسانیم مجلس ترحیم زنانه ومردانه آن‌شادروان روز دوشنبه ۲۱ر۱ر۳۷ از ساعت ۵ تا۷ بعدازظهر در مسجد مجد برگزار می شود .

ولی‌اله، فرج‌اله، اسد فراهانی .

و کلیه خانواده‌های وابسته .

خلعت‌آبادی، فراهانی، نوده فراهانی ، مجدآبادی ، جلالی، خسروانی، علی‌آبادی و کلیه کارکنان و کارمندان سازمان چاپ برادران فراهانی .

آ_۱۰۷۳

اطلاعات ـ مصیبت وارده را به خانواده های عزادار بویژه بازماندگان آنمرحوم تسلیت می‌دهد

«گروه دوستان» با تاثر بسیار درگذشت شادروان بانو حاجیه عصمت‌الملوک بیات مادر گرامی دوست عزیزدانشمند خود جناب آقای دکتر امیر حسن زهرائی رابا‌طلاع‌میرساند بموجب وصیت آن مرحومه مجالس ترحیمی منعقد نمی شود وهزینه‌ها صرف امور خیریه خواهد شد .

مهندس حجت‌اله اردلان، دکتر عظیم اسکوئیان، مهندس نورج امیر سلیمانی، کریم اهری، مهندس محمد حسین‌بدیعی، دکتر حیدر قلی بروomند، دکتر سعید بهادری، دکتر حبیب‌اله بهبهانی، دکتر اسماعیل بهنام، دکتر ویلسون بیت منصور ، دکتر همایون تجدد، مهندس فضل‌اله جلالی نوری، قدرت‌اله خدایاری، دکتر محمد علی رشتی ، منوچهر سعید وزیری ، هوشنگ شریفها، علیرضا شفائی، دکتر شفیع شکرائی، دکتر مهدی شیخ‌الاسلامی، دکتر جلال‌الدین صادقی، دکتر جواد صفائی، دکتر قاسم صوفی، دکتر عباس ظریف، مهندس فیروز عدل، فریدون کاظمی، دکتر امین غنی، علی کمالوند، دکتر حسنعلی محققی، سید حسن مصطفوی نائینی، دکتر ولی‌اله معظمی، دکتر قدرت‌اله موثقی، مهندس‌اکبر مقامی،دکترحسین نجفی مهندس اکبر مقامی، ابو الفضل مشیریان .

آ_۱۰۶۳

اطلاعات ـ مصیبت وارده را به خانواده های عزادار بویژه بازماندگان آنمرحومه تسلیت می‌دهد .

پرسه

باندوه فراوان درگذشت روانشاد **شاهبهرام اسفندیار** یزدان‌پرسی را به‌آگاهی دوستان وآشنایان میرساند ، آئین پرسه آن‌بهشنی‌روان ازساعت ۶تا۷پس‌از نیمروز روزبادابرد و فروردین ماه برابر با سه‌شنبه ۲۲ فروردین ماه ۲۵۳۷ شاهنشاهی درتالار ایرج ـ خیابان استالین کوچه‌زرتشتیان ـ شماره ۸ برگزار می‌گردد .

بانو ،دکتر اسفندیار، مهندس فریدون یزدان پرستی، شاپور مهرشاهی، خانواده‌های: مهرشاهی، فروردین،مهربان گلزار، رستم گلزار، یزدان‌پرستان، دکتر ترنجی، فروغی .

آ_۵۴۱

اطلاعات ـ بخانواده‌های عزادار تسلیت می‌دهد

مادر فداکار و عزیزمان **بانو صغری محبی** در صبحگاه روز شنبه نوزده فروردین ماه ۲۵۳۷ دیده از جهان‌فروبست وبه‌رحمت ایزدی پیوست. بنابوصیت آن شادروان وجود عزیزشان به‌مشهد منتقل گردید ومراسم سوگواری در مشهد برگزار خواهد شد .

عشرت محبی، حسین محبی، زهرا محبی، محمد محبی.

آ_۱۰۸۹

اطلاعات ـ مصیبت وارده را ببازماندگان آنمرحومه تسلیت می‌دهد .

بمناسبت درگذشت مرحوم **محمود محبی** کارمند بازنشسته شرکت مخابرات مجلس ختمی درتاریخ دوشنبه ۲۱ر۱ر۳۷ از ساعت ۱۳ الی ۱۵ درمسجد الجواد منعقد است .

مهندس شهرزاد ـ مهندس آخوندزاده ـ (مرکز عشرت‌آباد ـ مرکز امجدیه)

آ_۱۱۰۴

باندوهی فراوان درگذشت پدر عزیزمان **آقای حسینعلی احسنی** را در امریکا باطلاع خویشان و دوستان میرسانیم .

مجلس ترحیم زنانه ومردانه روز سه‌شنبه بیست‌و دوم فروردین ماه ازساعت ۶الی۸ بعدازظهر در خانقاه‌صفیعلیشاه برگزار خواهد شد.

شهلا احسنی ـ مهندس علیرضا احسنی

خانواده‌های احسنی ـ جمهری ـ دادگستر ـ تربتی ـ محمودی ـ ندین ـ میرطوعی ـ مدیری ـ مجال آزاد ـ بیات ـ شمیرانی ـ خانلرخانی ـ طهماسبی ـ زیاری ـ تیموریان وخانواده های وابسته.

بانهایت تاثر وتاسف درگذشت **آقای حسینعلی احسنی** مدیر کل پیشین وزارت آموزش و پرورش‌رادر امریکا باطلاع‌خویشان و آشنایان میرساند. مجلس ترحیم زنانه و مردانه روز سه‌شنبه بیست ودوم فروردین ماه از ساعت ۶تا۸ بعدازظهر در خانقاه صفیعلیشاه برگزار میشود.

آ_۴۹۱

اطلاعات ـ درگذشت شادروان حسینعلی احسنی که ازفرهنگیان خوشنام و با سابقه کشور بودنمودجوب تاسف‌است مصیبت وارده را ببازماندگان آنمرحوم و خانواده‌های وابسته تسلیت میدهد.

بانهایت تاسف وتاثر درگذشت نابهنگام برادر عزیزم شادروان مرحوم **حاج عزیز مسجدی** را باطلاع‌کلیه‌دوستان وآشنایان می‌رساند مجلس ترحیم روز سه‌شنبه ۲۲ر۱ر۳۷ از ساعت ۵الی۷ بعداز ظهر در کنیسای حیثم خیابان‌قوام‌السلطنه کوی سیمی برگزار می‌شود .

یحیی مسجدیان، آشر مسجدیان، همدم مسجدی .

آ_۱۰۸۶

با نهایت تالم وتاسف درگذشت نابهنگام شادروان باقر **قائمقامی** همسر، پدر وبرادر عزیزمان را باطلاع اقوام و آشنایان می‌رساند :

مجلس ترحیم زنانه ومردانه از ساعت۴ الی۶ بعدازظهر روز سه‌شنبه بیست ودوم فروردین ماه درخانقاه صفی‌علیشاه برگزار خواهد شد .

شمسی قائمقامی (انابکی)، شیرین، شهره، شهریار ، شمیرا، صادق قائمقامی .

آ_۱۰۶۵

اطلاعات ـ مصیبت وارده را ببازماندگان آن مرحوم تسلیت می‌دهد .

خانواده‌های: ماهوتچی، میزانی ، صدری، مسیح تهرانی، بنی‌اسد، مقدم، ماهرو وخانواده‌های وابسته .

باندوه فراوان درگذشت بانوی نیکوکار خانم **طلعت السادات ماهوتچی** را باطلاع اقوام ودوستان می‌رساند .

مجلس ترحیم مردانه وزنانه آن مرحومه روز دوشنبه ۲۱ فروردین در خیابان پهلوی جنب فروشگاه کورش‌کوچه پزشک، شماره ۲۶ از ساعت ۴ الی ۶ بعد از ظهر برگزار خواهد شد .

ضمنا مراسم شب هفت در سالن شماره ۵ بهشت زهرا از ساعت ۴ الی۶ بعداز ظهر روز پنجشنبه ۲۴ فروردین ماه منعقد خواهد گردید. ساعت حرکت۲بعدازظهر ازآدرس‌فوق.

آ_۵۶۷

اطلاعات ـ مصیبت وارده را به خانواده های عزادار بویژه بازماندگان آنمرحومه تسلیت می‌دهد .

باندوه وتاثر فراوان درگذشت **بانو توران اخلاقی‌نژاد** را باطلاع اقوام دوستان و آشنایان میرساند. مجلس ترحیم مردانه وزنانه آنمرحومه از ساعت ۵الی۷ بعد ازظهر روز سه‌شنبه ۲۲ فروردین ماه جاری در مسجد مجد واقع در خیابان سپه برگزار میشود.

خانواده‌های: اخلاقی‌نژاد ـ هراتی ـ فرهیدمهر ـ کرمی‌بامشاد ـ مطیعی ـ گاکار ـ دولتخانی ـ سمندریور ـ سمندریان ـ صادقی ـ کاوسی برومند ـ ملکی ـ هامرز ـ فریمان ـ شفیعی میر حیدری ـ سعیدی وعنایتی.

آ_۵۰۳

اطلاعات ـ مصیبت واردەرا بخانواده‌های عزادار تسلیت‌میدهد

با نهایت تاثر وتاسف درگذشت شادروان **حاج نعمت‌اله رستگاری** بزرگ خاندان رستگاری را در نهاوند باطلاع دوستان و آشنایان می‌رساند .

محمد تقی رستگاری، معتمدی، رستمی، مختاری، فرجی، ربیعی، سیف، نیکجو، امیر آفتابی ، عسجدی ، امینیان ، عدولی، هادیان .

آ_۲۷۹

اطلاعات ـ بخانواده‌های عزادار تسلیت می‌دهد.

یادبود

مراسم هفتمین روز درگذشت مرحومه مغفوره علویه بانو صفائی خوانساری متعلقه حضرت مستطاب آیت‌اله آقای حاج‌سید مصطفی خوانساری دامت برکاته در تاریخ دوشنبه مورخ ۲۱ فروردین ماه در مسجد میدان میر (واقع در شهرستان قم) منعقد می‌باشد شرکت مومنین وعلمای اعلام باعث شادی روح آن مرحومه وتسلی خاطر بازماندگان خواهد بود.

قم ـ سید محمد رضا صفائی ـ سید احمد صفائی ـ عسگری نراقی ـ امینی ـ نوری ـ فلسفی ـ صالحی ـ شاه ولایتی ـ نقوی ـ مدنی ـ دبیری ـ عسگری ـ علویه خوانساری ـ علویه طباطبائی ـ عودی ـ مهدوی ـ متنوی ـ کاشفی ـ میرمحمدی ـ فاضلی‌وخانواده های وابسته.

آ_۲۵۵

تسلیت

جناب آقای جواد بنی‌یعقوب

با نهایت تاسف درگذشت مادر گرامی همسر عزیزتان‌را جنابعالی وهمسر محترمتان صمیمانه تسلیت گفته برای شما و همه بازماندگان سلامت ودوام عمر آرزو داریم .

کارکنان شرکت تبلیغاتی سیته

آ_۱۰۹۱

بانهایت تاسف فوت تیمسار عباس وزیری را به کلیه بازماندگان واعضای خانواده بویژه آقایان فیض‌اله، جهاندار و رضا وزیری تسلیت می‌گویم .

کاووس آراسته مقدم

آ_۱۰۸۵

تسلیت

خانواده محترم آلکسی

مصیبت وارده را از صمیم قلب تسلیت عرض می‌کنم‌و در غم شما شریکم .

ویکتوریا استخری

آ_۱۱۰۳

فریده عزیز

مادرغم تو شریکیم وبرای تو و خانواده محترم صبر و سلامتی آرزو می‌کنیم.

بانک بین‌المللی ایران و ژاپن ـ اداره خارجه

آ_۱۰۶۱

سرور عزیزم جناب آقای محمد هادی میزان

مصیبت وارده را از صمیم قلب تسلیت گفته ما را در غم خود شریک بدانید .

تبریز ـ خلخالی وبانو

آ_۲۶۳

جناب آقای قباد کریمی

با کمال تاسف درگذشت برادر گرامیتان را به حضور جنابعالی وخانواده محترم تسلیت عرض می‌نماید .

صنایع بسته‌بندی ایران (شرکت سهامی عام)

آ_۱۰۷۴

آقای محمد موسی‌خانی

با کمال تاسف درگذشت پدر گرامیتان را به جنابعالی و خانواده محترم تسلیت می‌گوئیم .

گروه صنعتی بهشهر

آ_۱۰۸۲

جناب آقای مهندس زرگریان و بانو

با نهایت تاسف مصیبت وارده را از صمیم قلب تسلیت عرض می کنیم .

دفتر فنی شرکت سارول

آ_۱۰۷۵

جناب آقای رضوان‌اله ذبیحیان

درگذشت ابوی گرامیتان را تسلیت گفته و از درگاه ایزد متعال برای بازماندگان صبر وسلامت آرزو مندیم .

مدیران وکارکنان شرکت تولید وتصفیه روغن (سهامی‌عام)

آ_۵۴۷

کارکنان شرکت سهامی باریت ایران با کمال تاسف درگذشت شادروان افخم ذکائی را به خانواده محترم ذکائی و شهرستانی بخصوص آقایان مهندس ارژنگ ذکائی‌و مهندس باقر شهرستانی تسلیت می‌گویند .

شرکت سهامی باریت ایران

آ_۵۵۵

دوستان گرامی و ارجمند

سرکار خانم پریدخت ذکائی (شهرستانی)

جناب آقای مهندس ارژنگ ذکائی

جناب آقای مهندس باقر شهرستانی

بانهایت تاسف وتاثر درگذشت مرحوم سید افخم ذکائی رابحضورشما و سایر بازماندگان خاندان بزرگ ذکائی‌صمیمانه تسلیت عرض نموده برایتان صبر وشکیبائی آرزو مینمائیم

امیر ناصر بانکی وبانو ، یوسف شیروانی و بانو ، مرتضی روحانی وبانو ، سناالدین دری وبانو .

آ_۵۵۳

دانشکده پزشکی دانشگاه ملی ایران، پزشکان، پرستاران وکادر فنی مرکز پزشکی آموزشی ودرمانی سعادت‌آباد با کمال‌تاثرو‌تاسف درگذشت همکارعزیز و ارجمند خانم‌آذردخت سعیدی معاون سرپرستار کل مرکز پزشکی آموزشی‌ودرمانی سعادت‌آباد رابه‌خانواده‌های عزادار صمیمانه تسلیت‌میگویند

دانشکده پزشکی دانشگاه ملی ایران

آ_۱۰۶۷

جناب آقای محمد هادی میزان

مصیبت وارده را بشما و خانواده گرامی تسلیت عرض می نمائیم .

تبریز ـ بهزاد صبا، دارابی، فرهمند، علی اکبر بقائی ، نیکوپناه، صحافی، هاوش، محمود رسولی .

آ_۲۶۴

خانواده‌های محترم نقی گنجی ـ صادقی ـ زاهدی ـ قدیمی خلخالی ـ احمدی کرمانشاهی

مصیبت وارده را از صمیم قلب تسلیت گفته از خدای بزرگ برای همه بازماندگان صبر و شکیبائی آرزو داریم.

خانواده‌های الاکرم، حمیدی، آشتیانی

آ_۲۷۵

آقای قوامزاده

کارکنان مدرسه عالی تلویزیون و سینما درگذشت مادر گرامیتان را صمیمانه تسلیت می‌گویند .

روابط عمومی مدرسه عالی تلویزیون و سینما

آقای وانیک واستاجینوویان

کارکنان مدرسه عالی تلویزیون و سینما درگذشت مادر گرامیتان را صمیمانه تسلیت می‌گویند .

روابط عمومی مدرسه عالی تلویزیون و سینما

آ_۵۶۹

همکار گرامی جناب آقای جواد بنی‌یعقوب

و سرکار خانم زهرا محبی

با تاسف فراوان مصیبت وارده را بشما وهمه خانواده گرامی‌تان صمیمانه تسلیت گفته برای عموم بازماندگان‌سلامت ودوام عمر آرزو می‌کنیم .

هیئت مدیره شرکت تبلیغاتی سیته

آ_۱۰۹۰

آقای پرویز سمندریان راستگوی ریحانیان

با اندوه وتاسف فراوان مصیبت وارده را از صمیم قلب تسلیت عرض نموده ودوام وبقای عمر برای سایر وابستگان آرزو مینمائیم .

محمدصادق عطریان نیلوفریان، کریم مهداد سروشیان‌پور .

آ_۱۱۱۱

آقای حاج نصرالله ریحانیان کبیریان‌زاده

مصیبت وارده را صمیمانه بجنابعالی تسلیت عرض‌نموده امید است مارا درغم خود شریک دانسته وصبر و بردباری از خداوند بزرگ آرزومندیم .

محمد صادق عطاریان نیلوفریان .

کریم مهداد سروشیان‌پور .

آ_۱۱۱۲

سپاسگزاری

تشکر واعتذار

از دوستان وسروران عزیزی که در تهران و شهرستان‌یزد بعلت فوت برادر عزیزم **محمود مساح** با حضور در مجالس ختم واز طریق نامه وتلگراف بنده را مورد لطف ومحبت قراردادند صمیمانه تشکر مینماید. اگر بعلت تالمات روحی در عرض تشکر حضوری از سروران عزیز تاخیر شده است بنده را معذوردارند. سلامتی وسعادت تمام دوستان را از خداوند بزرگ مسئلت‌دارم.

جلال ـ مساح

آ_۵۳۱

برای کمک به آسیب دیدگان حریق نوشهر کمیته امداد تشکیل شد

چالوس ـ خبرنگار اطلاعات

درپی آتش‌سوزی بزرگ و بیسابقه در روستای «علی‌آباد عسگرخان» نوشهر که طی آن ۵۳ خانه سوخت و ۴۹ نفر از ساکنان‌روستا مجروح شدند برای کمک به‌آسیب‌دیدگان‌حریق امروز در فرمانداری نوشهر کمیته امداد تشکیل شد.

تابحال از طرف جمعیت شیروخورشید سرخ چالوس ونوشهر باهمکاری‌فرمانداری و بخشداری نوشهر بیست دستگاه چادر و یکصد ویک تخته پتو ، مقدار کافی خواربار و لوازم پختوپز و پوشاک بین ساکنان بی‌خانمان روستا توزیع‌شده است .

کلیه مجروحین این‌آتش سوزی پس از معالجه و مداوای سرپائی در درمانگاه های نوشهر مرخص شدند. یکی از مجروحین پیرزن نابینائی بود بنام سلطان ذبیح‌اله‌پور که از ناحیه‌یک دست و یکپادچارسوختگی شده بود .

«سلطان» که آتش‌سوزی بزرگ روستای «علی‌آباد عسگرخان» از خانه وی و براثر واژگون شدن بخاری نفتی شروع شده بود در گفتگو با خبرنگار ما اظهار داشت :

ـ من‌ابتدا بوی‌سوختگی به مشام حس کردم وچون نابینا هستم با فریاد کمک طلبیدم .

پس از چند لحظه افراد محلی به خانه‌ام رسیدند اما ظاهرا وزش باد شدید و توفان دامنه حریق‌راتوسعه داده و قسمت بزرگی از روستا را دربر گرفته بود.

آتش‌سوزی بزرگ نوشهر پس از چند ساعت تلاش آتش‌نشانان این شهر و شهرهای چالوس ، مل‌قو، عباس‌آباد، شهسوار، علمده، سولده، محمودآبادو بابلسر مهار شد.

سیب بوسیله دلالها در خارج از میادین فروخته می‌شود

در حالیکه حتی یک کیلو سیب تخم‌لبنانی درمیادین بار ـ فروشان یافت‌نمیشود سیب تخم لبنانی در برخی از میوفروشی ها بخصوص وسیله میوفروش های دوره‌گرد تا کیلوئی ۱۲۰ ریال عرضه می‌شود . در حال حاضر نرخ سیب تخم لبنانی از طرف اتاق اصناف پایتخت برای هرکیلو درجه یک ۸۰ ریال ، درجه دو ۶۶ ریال و درجه سه ۴۳ ریال تعیین شده‌است.

میوه فروشان مورد سئوال خبرنگار شهری ما در مورد‌علت گرانفروشی سیب می‌گویند با اینکه خرید و فروش سیب در میدان‌های بارفروشی انجام‌می‌شود . ولی یک کیلوی آن نیز در میادین نیست و مابرای‌خرید سیب بهو اسطه‌های‌میدان‌مراجعه می‌کنیم و پس‌از اینکه مبلغ‌مورد تقاضای آنهارا برای خریدسیب پرداخت کردیم بما آدرس محل سیب راکه خارج از میدان‌است می‌دهند و یا اینکه کرایه حمل آنرا میگیرند و سیب موردنیاز را به مغازه هایمان میفرستند .

بنابه‌گزارش خبرنگار ما بازار سیاه‌موزنیزکماکان چندی پیش‌بعلت فراوانی شکسته‌شده بودمجددا ازرونق خاصی برخوردار شده است و هم‌اکنون این کالا در میادین پایتخت هرکیلو تاپانزده ریال گرانتراز نرخ رسمی‌توسط واسطه هابه میوه فروشان عرضه می‌شود .

نرخ‌تعیین شده هرکیلوموز برای مصرف کننده ۷۹ ریال و برای فروشنده ۶۶ ریال تعیین شده است .

واردات جوجه یک‌روزه آزادشد

★ قیمت جوجه یک‌روز ۴ ریال گران‌شد

بدنبال کمبود ممنوعی‌مرغ و میکردند و اینک قیمت را به تخم‌مرغ ،دربازار قیمت جوجه ۲۵ ریال افزایش داده‌اند .

یک روزه نیز افزایش یافت . یک کارشناس به خبرنگارما افزایش قیمت هرعددجوجه گفت : با افزایشی که درقیمت یک روزه ۴ ریال میباشد که جوجه یک روزه داده شده بدون کسب مجوز از طرف است قیمت هر کیلو مرغ‌حدود وزارت کشاورزی و عمران ۳ ریال بیشتر تمام خواهد روستایی مورد عمل تولید شد و در نتیجه با افزایش کنندگان عمده جوجه یکروزه قیمتی که در هفته های اخیر قرار گرفته است . داده شده کیلوئی ۲۳ ریال بر قیمت مرغ افزوده شده که این وزارت کشاورزی وعمران مبلغ از جیب مصرف کننده روستایی بمنظور مقابله باگران پرداخت میشود .

فروشی تولید کنندگان مرغ و در مقررات آزادی ورود تخم مرغ و جوجه یک روزه جوجه یک روزه اعلام گردیده ورود جوجه یک روزه از استکه‌کلیه مرغداریها میتوانند خارج کشور آزاد اعلام‌کرد. از خارج اقدام بورود جوجه تولید کنندگان جوجه یک یک روزه کنند ، بشرط آنکه روزه قبل ازافزایش قیمت‌اخیر واردات جوجه یک روزه از هر قطعه جوجه یک روزه را کشور هائی انجام گیرد که ۲۱ ریال به مرغداریها عرضه‌دارای بیماری طیور نباشد .

زیرپلهای هوائی پارکینگ میشود

زیر تمام پلهای هوائی تبدیل به پارکینگ میشود . اولین پلی که برای پارک اتومبیلهای تهران اکنون بصورت توقفگاه درآمده است‌پل‌کریمخان زند میباشد. مقام‌های شهرداری هدف از اینکار را مبارزه با کمبود پارکینگ و استفاده ازفضای خالی زیرپلهای فلزی ذکر کردند .

بدنبال این‌اقدام شهرداری پایتخت ، عده‌ای براین عقیده‌اند که توقف و ورود و خروج وسائل نقلیه در ساعات مختلف روز در زیر پلها موجب خواهد شد تا قسمتی از ترافیک شهر به تقاطع‌های واقع در مسیر و زیر این پلها منتقل شده ودرنتیجه تهران بارامبندان های تازه‌ای مواجه شود درحالیکه کارشناسان‌ترافیک اظهار میدارندبا تغییرپاره‌ای از جدول بندیها و ایجاد راههای ورودی و خروجی جدید میتوان ازایجاد تراکم در زیر پلها و پارکینگ‌های واقع درآنها جلوگیری کرد.

براساس گفته همین کارشناسان اکنون کهتهران با کمبود پارکینگ کافی روبروست و اکثر دارندگان اتومبیل بمناچار از صبح تا پایان ساعت کار خودمجبور به توقف در محل‌های پارکینگ ممنوع میباشند ، چه بهتر که از این قبیل فضاهای بلااستفاده بهره ـ برداری شود.

کارشناسان ترافیک تهران همچنین در زمینه اقدامات ضروری برای بهبود رفتو آمد در پایتخت امروز به خبرنگار ماگفتند: باتغییراتی که از لحاظ جدول‌بندی ، پوشاندن روی جویها ، تسهیل در گردش براستدن خیابان‌های اصلی نظیر شاهرضا ـ پهلوی ـ شوش مولوی ـ آیزنهاور ونظایر آنها بوجود می‌آید درآینده نزدیک تا حدود زیادی‌وضع عبور و مرور وسائط نقلیه در تهران بهبود خواهد یافت .

برای مذاکره درباره بمب‌نوترونی

وزیرخارجه امریکا فردا به‌مسکومیرود

اخبارخارجی

لودمیلاآگاکووا در مسکو خطاب به خبرنگاران خارجی گفتکه تاکنون چهاربارکوشیده استکه با یک هواپیمای‌کوچک دست ساز خود از شوروی فرار کند، و خودرابه‌شوهرش کهبه‌سوئد فرار کرده است برساند.

دوروز پیش «دولت فنلاند هواپیمای‌خانم لودمیلارا که‌برای چهارمین بارمی‌خواست به‌سوئد بگریزد ، از آسمان فنلاندپائین کشید و او را تحویل دولت شوروی داد.»

عکس رادیوبی از یونایتدپرس

واشنگتن ـ یونایتدپرس ـ اسوشیتدپرس ـ سایروس‌ونس وزیر خارجه آمریک فردا به مسکو خواهد رفت تابا رهبران شوروی درباره امکانات در میان گذاشتن موانعی کمتاکنون باعث جلوگیری‌از امضای‌دومین قرارداد محدود کردن تولید سلاح های استراتژیک (قرارداد سالت۲) شده است گفتگو کند.

وزارت خارجه آمریکا اعلام کرد که ونس در روز های۲۰ و۲۱ آوریل جاری، (دوشنبه وسه‌شنبه)درمسکو بسرخواهد برد و در صورت امکان بیروی وآندره گرومیکو وزیرخارجه شوروی مذاکراتی در باره موضوع‌بمب‌های نوترونی‌نیز انجام خواهد گرفت .

«سخنگوی وزارت خارجه امریکاکه این خبر بوسیله‌وی در اختیار خبرنگاران گذاشته شده است اظهار داشت کهسفر ونس بمسکو طبق توافق‌دولت های امریکا و شوروی انجام خواهد گرفت و علاوه‌برمسائل سالت و بمب نوترونی احتمالا درباره سایر موضوعات مورد علاقه دوجانبه دو کشور نیز گفتگوهایی‌میان ونس‌وگرومیکو صورت خواهد گرفت .

سخنگوی وزارت خارجه آمریکا اظهار داشت که در حالیکه بحث‌درباره بمب‌نوترونی بین‌وزیرخارجه آمریکاورهبران شوروی تنها یک امکان قابل پیش‌بینی است در عوض ـ سایروس‌ونس در حالی خود را آماده رفتن به مسکو کرده است‌کهمیداند مهمترین ماموریت وی دراین سفر مذاکره کردن‌درباره امکانات امضای دومین قرارداد سالت خواهد بود.

منابع دولت آمریکا دیروز پیشگویی کردند که در صورتی که مذاکرات وزیران خارجه آمریکا و شوروی نتایج‌موفقیت آمیزی ببار آورد این امر سبب خواهد شد کمراه برای ملاقات جیمی‌کارتر رئیس‌جمهور امریکا ولئونید برژنف دبیر کل حزب کمونیست و صدر هیئت رئیسه شورای عالی اتحادشوروی‌نیز هموار گردد‌و این ملاقات‌احتمالا در اوایل ماه مه آینده انجام می‌گیرد .

کارتر روز جمعه گذشته با اعلام کردن این مطلب کمگرفتن تصمیم برای تولید بمب های نوترونی در امریکا را عجالتا به تعویق انداخته اجازه داده است که عصرتازه‌ای در روابط و مذاکرات دوجانبه آمریکا و شوروی بوجود اید و امکانات دوابرقدرت‌را برای معامله‌کردن بایکدیگر افزایش دهد .

رئیس جمهوری آمریکا گفت که وی منتظر خواهد ماند تا مشاهده کند که آیا اتحاد شوروی نیزدر برابر خودداری آمریکا از تولید کردن بمبهای نوترونی متقابلا محدودیت داوطلبانه‌ای در مجاهدات تسلیحاتی خود بوجودخواهد آورد یانه . کارتر اضافه کردکه در صورتیکه شوروی چنین واکنش مساعدی نشان ندهدوی دستور خواهد داد که بمبهای نوترونی با هدف مستقر کردن آنهادر اروپای غربی از طرف آمریکائیان ساخته شود .

در مسکو دیروز خبرگزاری رسمی شوروی ـ تاس ـ در تفسیری که از رادیو نیز نقل شد کارتر را متهم کرد کهسعی دارد قدرت دفاعی شوروی را تضعیف کند.

در تفسیر تاس گفته شده که رئیس جمهوری آمریکا با این نیت گرفتن تصمیم آیندهدر باره تولید بمب های نوترونی را بهنحوه واکنش شوروی‌در برابر سخنان روز جمعه اخیر خودش موکول کرده که با این مانور بهانه‌ای بدست آورد و اتحاد شوروی را بزعم خوددر وضعی قرار دهد که ناگزیر از ناتوان تر کردن بنیه دفاعی‌خود گردد .

«تاس» ضمنا اضافه کرده که کارتر در برابر حملات وانتقاد های فراوانی کهدرزمان حاضر علیه فکر تولید بمب نوترونی وجود دارد ترجیح داده است که فعلا گرفتن هر تصمیمی را در این زمینه به تاخیر اندازد تا بتواند درآینده فرصتمساعد رابرای اتخاذ تصمیم در باره تولید بمب های نوترونی پیدا کند.

۶٫۶ میلیون دلار خونبهای یک تصادف

سانتاآنا کالیفرنیا رویتر ـ دادگاه عالی ایالت کالیفرنیا میزان خساراتی را که یک دادگاه محلی علیه کمپانی‌فورد موتور صادر کرده بود از ۱۲۸٫۵ میلیون دلار به ۶٫۶ میلیون دلار کاهش دادادگاه محلی شرکت فورد را بخاطر کشته شدن جوان ۱۸ سالهیی بنام گریمشاو که در سال۱۹۷۲ بعلت انفجار اتومبیلش سوخته بود ، به پرداخت ۱۲۸٫۵ میلیون دلار خسارت به ورثه‌اش محکوم کرده بود علاوه بر گریمشاو مرد عابری هم براثر انفجار این اتومبیل کشته شده بود.

«لئونارد گلدشتین» قاضی دادگاه عالی ایالتی کالیفرنیا گفت که خسارت تعیین شده تناسب منطقی با زیان واقعی به خانواده های کشته‌شدگان ندارد و ۱۲۲ میلیون دلارآن اضافه است .

علت انفجار نقص فنی اتومبیل که هنوز دوران «گارانتی» کمپانی آن تمام‌نشده بود تشخیص داده شده است.

تقویم اطلاعات

ساعات شرعی
استخراج دکتر ریاضی کرمانی

یکشنبه- بیستم فروردین ماه ۲۵۳۷
اول جمادی‌الاول ۱۳۹۸-نهم آوریل ۱۹۷۸
اذان مغرب... . . . ساعت ۸ و ۲۱ دقیقه
اذان صبح (فردا) . . ساعت ۵ و ۳۵ دقیقه
طلوع آفتاب (فردا) . . ساعت ۷ و ۶ دقیقه
ظهر شرعی (فردا) . . ساعت ۱و ۳۷ دقیقه
اذان مغرب (فردا) . . .ساعت ۸و ۲۲ دقیقه

اطلاعات دیپلماتیک

هیئت بلندپایه شوروی ٤ شنبه بتهران می‌آید

گفتگوهای مهم اقتصادی ایران و شوروی

به دعوت محمد یگانه وزیر امور اقتصادی و دارائی سیمون اسکاچکوف رئیس‌کمیته دولتی شورای وزیران اتحاد جماهیر شوروی برای روابط اقتصادی، در راس یک هیئت بلند پایه از مقامات آن کشور روز چهارشنبه آینده بتهران خواهد آمد.

سفر اسکاچکوف به منظور امضای یک موافقتنامه بین‌ایران و شوروی در مورد همکاری برای ساختن قسمت چهارم‌شاه لوله دوم گاز ایران از قم تا استارا صورت می‌گیرد. با احداث این شاه لوله سالانه هفده میلیارد متر مکعب گاز از ایران به شوروی صادرخواهد شد و شوروی نیز از ذخایر گاز منطقه غرب خود گاز به کشورهای آلمان و فرانسه و اتریش و چکسلواکی صادر خواهد کرد.

قرار است که ساختمان شاه لوله دوم که تقریبا ۱۴۰۰کیلو متر بوده و به موازات شاه لوله اول گاز انجام می‌گیرد تا پایان سال ۱۹۸۰ تکمیل شودکه از اول سال ۸۱ گاز تحویل کشورهای مذکور گردد.

تشریك مساعی

اسکاچکوف در این سفر همچنین با سایر مقامات ایرانی درباره پیشرفت همکاریهای اقتصادی و فنی بین دوکشور در زمینه‌های مختلف مذاکراتی انجام خواهد داد.

محافل اقتصادی برای گفتگو های دو کشور اهمیت ویژه‌ای قائلند. روابط اقتصادی ایران و شوروی در سال‌های اخیر گسترش بسیار پیدا کرده است و طرفین در اجرای طرح‌های های بزرگ صنعتی و معدنی و برق و آبیاری و کشاورزی تشریک مساعی مینمایند.

در گفتگوهای مقامات ایرانی و هیئت شوروی تسریع و تسهیل این همکاریها وافزایش بیشتر مبادلات بازرگانی و بطور کلی گسترش مناسبات اقتصادی دوکشور موردمذاکره قرار خواهد گرفت.

رادیو مسکو تظاهر کنندگان ایران را آشوب‌طلب و مائوئیست نامید

رادیو مسکو دیشب همنئل شب قبل در موضع علنی حمایت از تظاهرات اخیر ایران و با عنوان جدید «نمایش های ضد دولتی» از «مارکسیستهای حقیقی»دفاع کرد و بقیه را «آشوب‌طلب» و «طرفدار مائوئیسم» نامید و گفت برخی از ارگان‌های تبلیغاتی ایران تلاش میکنند جنین وانمود سازند که‌گویا این هیجانها درجائی خارج از مرزهای ایران توسط مارکسیستهای سازمان داده شده است .

هانجامکارهائی‌متهم می‌سازند و ضمنا برخی از دستگاه های تبلیغاتی مارکسیستها را که‌هیچ ارتباطی باآنهاندارد. واقعا انسان متحیر میشود که بعضی‌ها در تلاش برای افترا زدن به مارکسیستها چه‌چیزها بهم می‌بافند«رادیو مسکو سپس‌ضمن برشمردن علل اعتراض ونوع‌حوادث مثل شکستن شیشه مغازه ها و آتش زدن سینماها و یا حمله به زنهای بدون چادر و اسید پاشیدن بروی آنها می گوید «... البته این کار نادرست است که اعمال برخی از تندرو های‌اوباش راکه بااصول مارکسیستها تضاددارد‌بحساب‌مارکسیست ها آورد. چنین اعمالی از مظاهر حتمی محافل طرفدار مائوئیسم است که فکر آنرا در کشور های خارجی تحریک و تشویق می‌کند و نسبت دادن چنین عملیاتی‌به مارکسیستهای واقعی تهمت و افترای محض است» .

همین رادیو در گفتار دیگری از روابط بازرگانی ایران و شوروی تجلیل بسیارکرد و از قول «نیکلای‌اوتیف» معاون وزارت بازرگانی خارجی شوروی گفت « در سال جاری مبادله کالا میان دو کشور به ۷۳۰ میلیون دلار رسید که نسبت به سال پیش پانزده درصد فزونی یافته. این رقم در سراسر تاریخ روابط بازرگانی دو کشور سابقه نداشته است. ایران در سال گذشته ۲۵۰ میلیون دلار ماشین آلات و تجهیزات گوناگون از شوروی خریداری کرد این کالاها غیر از ماشین های جاده سازی و دستگاه های حفاری وجوشکاری وریخته گری‌وماشین های ساختمانی و اتومبیل می باشد.» وی در مورد صادرات ایران به شوروی- بجزگازکه‌سوخت صنایع شوروی را تامین‌می کند- گفت «در سال قبل ایران نزدیک ۴۰۰ میلیون دلار کالاهای مختلف از پنبه و چرم و خشکبار وسنگ روی وسرب گرفته تا کفش و کشباف وجوراب وپولاد و قالی به آن کشور صادر کرده است.»

کنفرانس اوپك، ١٤ اردیبهشت تشکیل میشود

شیخ علی‌الصباح وزیر نفت کویت گفت‌اجتماع آینده‌اوپك روز ٤ ماه «مه» (١٤اردیبهشت) درریاض تشکیل خواهدشد. وزیر نفت کویت که‌باروزنامه السیاسه گفتگو میکرد افزود دستور جلسه آینده اوپك مشخص نیست و چند موضوع در آن مورد بررسی قرارخواهد گرفت .

حمید طاهری سخنگوی‌اوپك در وین گفت اجتماع‌کنفرانس آینده اوپك در تاریخ٤مه است ولی محل آن را مشخص‌نکرد. طاهری گفت اعلامیه‌ای درباره این کنفرانس بوسیله دبیر اوپك در هفته آینده منتشر خواهد شد .

کاهش صادرات وافزایش تولیدات نفت ایران

آمار منتشره از طرف شرکت ملی نفت ایران نشان میدهد که تولیدات نفت در ماه مارس سال جاری کمی بیشتر از ماه فوریه بوده ولی صادرات در همین ماه کاهش داشته است . آمار تولیداتو صادرات شرکت ملی نفت قرار بود از اول سال جاری براساس ماهها وسالهای شاهنشاهی منتشر گردد . احتمالا این کار در پایان فروردین ماه انجام میگیرد.

تولیدات ماه مارس کلا در تمام حوزه‌های نفتی (به استثناء نفت شاه که‌آمارش آماده نبود) ٥ میلیون‌و ٥٨٥ هزارو ٧٩٩بشگه‌بود که‌این رقم ٥٧ هزار و ١٨٥ بشگه بیشتر از ماه قبل است که باید براین رقم تولیدات‌نفت شاه را که نزدیک به ١٧هزار بشگه‌است افزود . تولید بزرگترین منطقه نفت‌خیز ایران یعنی خوزستان ٤ میلیون و ٩٦٢ هزار و ٥٠٠ بشکه بود که نسبت بماه قبل ١٧٤ هزار و ٧٤٠ بشکه افزایش داشت.

صادرات نفت ایران در همین ماه برخلاف تولیدات نسبت به ماه فوریه کمتر- شده است . جمع‌کل‌صادرات ماه مارس ٤ میلیون و ٨٠١ هزار و ٩٤١ بشکه بود که قریب ٢٨٤ هزار و ٤٥٩ بشکه نسبت به ماه فوریه کاهش داشته است .

ارقام نشان میدهد که فروش به کنسرسیوم ٨٩ هزار و ٨٧٢ بشکه زیادتر شد اما فروش مستقیم‌شرکت ملی نفت چه از نفت‌های سبک و سنگین و خام وچه از محل شرکت‌های تابعه و چه ازنظر فرآورده‌های پالایشگاه رویهمرفته ٢٣٣ هزار و ٣٣٣ بشکه کاهش داشت.براین کاهش باید تقلیل صادرات نفت خام توسط طرفهای دوم شرکت ها ی‌وابسته را افزود که‌رقم آن نیز ١٤١ هزار بشکه می شود. درنتیجه جمع کاهش ماه مارس نسبت بماه فوریه ٣٧٤ هزار و ٣٣٣ بشکه می شود. پالایشگاه آبادان به تنهائی ٤١ هزار بشکه کاهش صادرات نفت داشت .

«جین فوندا» هنگام بازی در فیلم پایش شکست

جین‌فوندا ستاره معروف‌سینمای امریکا که تازه ترین فیلمش به نام «قدرت» در دست تهیه است ، دیروز هنگام ایفای نقش خود مچ پای راستش به سختی مصدوم شد و او را به بیمارستان بردند . در عکس کارکنان فنی فیلمبرداری او را به روی برانکارد حمل می‌کنند تابه‌بیمارستان اعزام شود . (عکس‌رادیویی‌ازآسوشیتدپرس)

نصب تلفن های تماس با راه‌دور

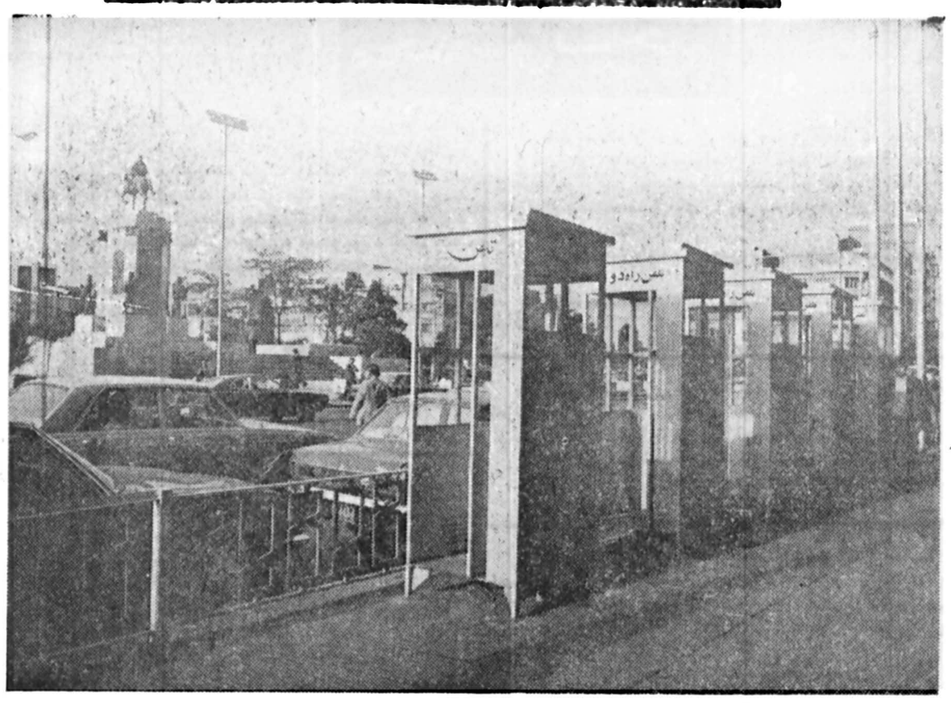

شرکت مخابرات ایران نصب دستگاه های تلفن عمومی مکالمات شهری و بین شهری را که به صورت مجموعه و در کنار هم‌ایجاد میشود ،آغاز کرد. .

به این ترتیب همانطورکه در عکس مشاهده میشود ، در آینده در محل هائی که نصب تلفن های همگانی بسیار ضروری تشخیص داده شود بجای‌یک‌باجه‌تلفن چندین‌باجه در کنار هم‌نصب خواهد شد .

عکس از کیوسک های جدیدی که در مقابل کاخ مخابرات میدان سپه نصب شده و شرکت مخابرات‌ظرف هفته آینده تلفن های داخل این کیوسک ها را نصب خواهد کرد تهیه شده است.

از تلفن های داخل این کیوسک ها برای مکالمات شهری تماسهای تلفنی با شهرستان های کشوراستفاده می‌شود .

همچنین قرار است که در کنار بعضی از این کیوسک ها دستگاه تبدیل سکه ده ، و دو ریالی نیز نصب‌شود.

۵۰ دبیرستان شبانه روزی رایگان دائر میشود

برای‌دانش آموزان مدارس شبانه روزی راهنمائی‌تحصیلی درسال‌تحصیلی آینده دبیرستان های شبانه روزی رایگان دایر میشود.

وزارت آموزش و پرورش اعلام کرد برای ادامه تحصیل تارغ‌التحصیلان‌سال سوم‌مدارس راهنمائی تحصیلی شبانه روزی‌در مدارس شبانه روزی آموزش متوسطه عمومی ، اعتبار لازم در بودجه ۲۵۳۷ منظور شده است و ادارات آموزش و پرورش مناطق موظف میباشند برای ادامه تحصیل‌اینگونه دانش آموزان اقدامات لازم را مبذول دارند.

یک مقام آگاه در آموزش‌و پرورش‌گفت در برنامه عمرانی ششم‌احداث ۵۰ باب دبیرستان شبانه روزی پیش بینی شده است تاکنون احداث دبیرستان های مذکور دانش آموزان با استعداد روستا های پراکنده کشور که بدلیل کمبود دانش آموز، امکان احداث مدرسه راهنمائی و دبیرستان در روستای آنان میسر نیست ، بتوانند بطور رایگان و شبانه روزی‌در این مدارس‌تاپالاترین مقطع‌تحصیلی وزارت آموزش وپرورش ادامه تحصیل دهند. اکنون بیش از ۵ هزار دانش آموز در مدارس راهنمائی تحصیلی شبانه روزی در ۴۷ مدرسه‌شبانه‌روزی‌که در مراکز بخش ها و شهرستان های مختلف کشور دایر میباشند به تحصیل مشغول میباشند.

۹ دانشجوی ایرانی از دانمارک اخراج شدند

کپنهاگ - خبرگزاری فرانسه - بازرس پلیس کپنهاگ اعلام کرد ۹ ایرانی که روز پنجشنبه بخاطر تظاهرات‌غیرقانونی بازداشت شده بودند به سوئد تبعید شدند.

هشت مرد و یک زن ایرانی از سوئد آمده وعلیه ایران دست به تظاهرات زده بودند اما از آنجا که تظاهرات خارجیان مقیم کشورهای دیگر در دانمارک قدغن است ازجانب‌ماموران پلیس دستگیر شدند و روز جمعه هریک از آنها بخاطر بهم‌زدن نظم عمومی به پرداخت پانصد (کورون) جریمه نقدی محکوم شدند.

کارشناس طبقه بندی مشاغل

شرکت صنعتی پارس وابسته به‌گروه صنعتی مینو یك‌نفر کارشناس طبقه‌بندی مشاغل راکه واجد شرایط زیر باشد به‌همکاری دعوت‌مینماید.

۱- لیسانس باحداقل ۲سال ویادیپلم با٤سال تجربه موثر درتهیه واجراونگهداری طرح طبقه- بندی مشاغل.

۲- حداکثر سن ۳۵ سال .

کسانیکه‌شخصا در اجرا ونگهداری طرح در بخش خصوصی شرکت داشته باشند حق تقدم خواهند داشت.

ازداوطلبین خواهشمند است دریکی‌ازروزهای سه‌شنبه ۲۲ر۱ر۳۷ یاچهارشنبه ۲۳ر۱ر۳۷جهت مصاحبه به‌کیلومتر ۸جاده مخصوص کرج -امور اداری‌مراجعه فرمایند .

آگهی استخدام

بانك ملی ایران به تعدادی مهندس لیسانس‌یا فوق لیسانس برای محاسبات فنی ودایره نظارت فنی که واجد شرایط زیر باشند از طریق امتحان وآزمایش استخدام مینماید.

۱-تابعیت ایران
۲- متدین بیکی از ادیان اسلام، مسیحی، کلیمی ، زرتشتی .
۳- حداکثر سن ۳۵سال.
٤- انجام خدمت زیر پرچم یادارابودن معافیت دائم.
۵- نداشتن سابقه محکومیت کیفری.

داوطلبان واجد شرایط فوق میتوانند تا پایان وقت اداری روز ۳۱ فروردین ماه ۲۵۳۷ تقاضای خودرا بانضمام‌مدارك‌زیر بوسیله پست‌سفارشی به اداره کارگزینی این‌بانك ارسال دارند.

۱- تقاضانامه باقید نشانی کامل.
۲- دوبرك رونوشت مصدق شناسنامه.
۳- دوقطعه عکس ٤×٦ .
٤- یك برك فتوکپی مدرك تحصیلی
۵- رونوشت یافتوکپی برك‌پایان خدمت یابرك معافیت دائم.

۱-۳ بانك ملی ایران

دنیای ورزش

شنبه‌ها منتشر میشود

خرید و فروش دام در
میدان دام زیاران
برای عموم آزاد است
آدرس: برجنوبی‌جاده‌کرج قزوین (۸کیلومتری غرب آبیك)
تلفن: زیاران ۹۱۶۰۰ (۰۲۸۱) تهران ۸-۲۲۰۰۵۵

بیمه ایران

مراکز پرداخت خسارت بیمه‌شخص ثالث

پیرو آگهی های مکرر قبلی به استحضار بیمه‌گزاران محترم میرساند که علاوه بر قسمت مرکزی بیمه اتومبیل و شخص‌ثالث واقع در خیابان ایرج، مراکز زیرنیزآماده پرداخت خسارات بیش‌از پنجهزار ریال(با گزارش پلیس) می‌باشند .

۱- خیابان تهران‌نو (با پارکینك ۸۰۰۰ متری) ایستگاه زرکش - نبش خیابان وحیدیه تلفن:۷۳۶۶۲۶

۲- خیابان آریامهر (با پارکینك ۵۰۰۰ متری) روبروی حزب رستاخیزملت ایران تلفن: ۶۵۷۵۶۷

۳- خیابان شیروخورشید (باپارکینك ۸۵۰۰ متری) نرسیده به چهارراه عباسی (مخصوص وسائط نقلیه سنگین ازقبیل کامیون ، اتوبوس و همچنین اتومبیل های سواری) تلفن ۵۴۰۱۱۰

شرکت سهامی بیمه ایران

سال نو، سال نمونه

سال نو را از نظر نظم مالی و بهره‌وری اقتصادی، به سال نمونه مبدل سازید

حساب سپرده ثابت بانک عمران

برای خود شما و برای فرزندان شما، حساب سپرده بانک عمران با ۱۰ درصد بهره یک پشتوانه آینده‌ساز مالی است. بعلاوه وقتی شما با گشایش حساب نمونه مشتری نمونه بانک عمران میشوید تا ۸۰ درصدموجودی‌سپرده خود یافرزندان‌خود اعتبار در حساب جاری میگیرید، درحالیکه سپرده‌شما دست‌نخورده میماند و همچنان ۱۰درصد بهره به آن تعلق میگیرد.

بانك عمران بانك نمونه ایران

نیازمندیها
۳۱۱۲۱۹
۳۰۳۷۰۲

گفتگو درباره مناسبات ایران وتونس

دکتر محمود ضیائی رئیس کمیسیون‌امورخارجه‌مجلس شورای ملی و دبیر کل شورای بین‌المجالس ایران بدعوت دکتر صادق مقدم رئیس مجلس ملی تونس به منظور انجام یک دیدار چند روزه‌ازاین‌کشور راردتونس شد .

دکترضیائی طی یک اعلامیه مطبوعاتی گفته است کهدر مدت اقامت خود در تونس در رزمینه تحکیم مناسبات حسنه دو کشور با مقامات عالیرتبه‌تونس‌مذاکراتی‌بعمل خواهد آورد .

یکدستگاه کامیون

مستعمل ده چرخ ارزان‌جهت نصب جرثقیل روی آن مورد نیاز است تلفن ٦٦٣١٤٠ - ٦٦٥٥٩٨ آ-٩٢٥