۲۴ صفحه

اطلاعات

دوشنبه ۲۹ فروردین‌ماه ۲۵۳۶ ـ شماره ۱۵۲۸۷ تکشماره ۱۰ ریال

جزئیات حادثه مرگبار کوهستان شهرستانك اززبان نجات یافتگان

۸ ساعت بامرگ سفید جنگیدیم

- سرما و مه و کولاك ناگهان کوهنوردان رافلج کرد

عفت قاسمی دانش آموزی که در کوهستان‌کشته‌شد

هنوزازسر نوشت بقیه گمشدگان کوهستان شهرستانك خبری نیست جستجو برای یافتن گمشدگان کوهستان از زمین و هوا آغاز شد

در صفحات ۲۲ و ٤

شاهنشاه آریامهر و علیاحضرت شهبانو در یک روز زیبای بهاربیرالکن کاخ نیاوران، باسیمائی متبسم وامیدوار که موجب دلگرمی و امیدواری‌همه‌ایرانیان به آینده است دیده میشوند.
این عکس‌چندروزقبل بطوراختصاصی گرفته شده و اطلاعات افتخارانتشار آنرا دارد.

بوتو حکومت شریعت اسلامی در پاکستان اعلام کرد

- فروش مشروبات الکلی و قمار در پاکستان ممنوع شد
- گروهی دیگر از رهبران حزب بوتو از او جدا شدند

ذوالفقار علی بوتو نخست وزیر پاکستان در پاسخ‌مخالفان خود اعلام کرد که بهیچوجه از نخست وزیری کناره گیری نخواهد کرد. ولی تقاضاهای مخالفان را در مورد استقرار شریعت اسلامی در امور مملکتی وممنوع‌شدن مشروبات الکلی و قمار بازی می‌پذیرد بوتو درحالیکه سیگار برگ بزرگی بر لب داشت گفت سیگار کشیدن را قدغن‌نخواهد کرد.

در صفحه ۲۱

وزیر راه و ترابری اعلام کرد:

دهها اتوبان در سراسر کشور ساخته میشود

① از تبریز به اهواز یك اتوبان کشیده میشود

② یك اتوبان تهران را به همدان وکرمانشاه متصل میکند

③ چند اتوبان جدید ارتباط ایران رابه ترکیه، شوروی، عراق، پاکستان‌وافغانستان‌آسان‌میکند

④ بهره‌برداری از چند اتوبان بزودی آغاز میشود

⑤ ۷اتوبان تهران رابه‌سراسر کشور متصل میکند

در صفحه ۳

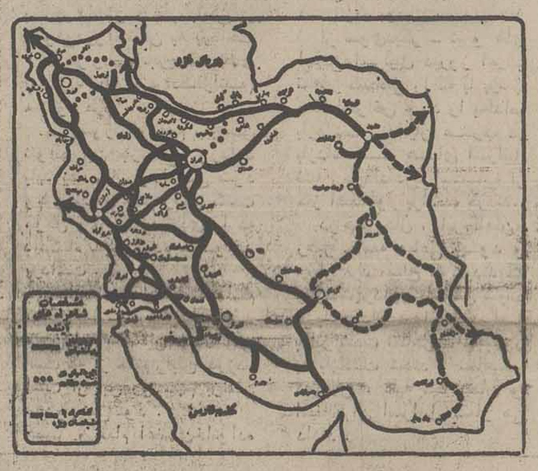

بررسی تغییرات لایحه مالک و مستأجر

در صفحه ٤

در ۱۵ منطقه تهران

به‌صاحبان اتومبیلها برگ مفاصاحساب داده‌میشود

در صفحه آخر

ایران در دو کمپانی اتمی فرانسه سهیم شد

تهران ـ خبرنگار آسوشیتدپرس ـ یک سخنگوی سازمان انرژی اتمی ایران روزیکشنبه اعلام کرد که قرارداد نهائی خرید سهیم شدن ایران در شرکت هسته‌ای فرانسوی «کرادیف» و «اورادیف» توسط مقامات ایرانی امضاء شده است.

این قرارداد روز جمعه گذشته بین مقامات سازمان انرژی اتمی ایران ومدیران شرکت های‌فرانسوی‌دراصفهان منعقد گردید.

طبق این قرارداد دولت ایران ۱۵ درصد سهام شرکت‌کرادیف و۱۰ در صدسهام شرکت اورادیف را بدست آورده است. هردو شرکت در زمینه غنی کردن اورانیوم فعالیت دارند. مبلغ خریداری سهام افشاء نشده است.

درهفته گذشته مقامات سازمان انرژی‌اتمی‌ایران اعلام کردند که ایران ۳۰ هزار تن اورانیوم غنی شده برای رفع نیاز راکتور هایش درطول۱۷ سال‌آینده خریداری‌کرده‌است. تحویل اورانیوم در سال‌جاری آغاز خواهد شد.

همچنین فاش شد که دولت ایران قصد دارد مبلغ ۳۰۰ میلیون دلار جهت اکتشاف و استخراج اورانیوم در ایران بدون‌سرمایه ومشارکت‌خارجی سرمایه‌گذاری کند.

مینوی، کتابخانه خود را به بنیاد شاهنامه بخشید

مجتبی مینوی

استاد مجتبی مینوی، که پنج سال آخر عمر خود را بعنوان رئیس بخش علمی بنیادشاهنامه فردوسی فعالیت میکرد، درآخرین ماههای حیاتش، کتابخانه‌شخصی خود را طی نامه‌ای به وزارت فرهنگ و هنر برای بنیادشاهنامه بخشید، وبلافاصله وزارت‌فرهنگ وهنر این هدیه بزرگوارانه را ضمن ابراز قدردانی پذیرفت، و آن را در اختیار بنیاد شاهنامه نهاد و هیات امنائی طبق‌پیشنهاد استاد فقید برای محافظت‌کتابخانه انتخاب کرد.

بعد از مرگ نابهنگام استاد، چون صورت‌برداری کتابها و نوشته‌ها ویادداشتهای چاپ‌نشده استاد، وقت وفرصت کافی لازم داشت، بنیاد شاهنامه با نظرهیات امنای کتابخانه از دادستان‌تهران خواست کتابخانه مقدمات صورت برداری کتابها، نسبت به لاک و مهر کتابخانه اقدام گردد.

از طرف دیگر چون ساختمان منزل استاد مینوی با یک نقشه صحیح برای کتابخانه ساختمان گردیده، ومناسبترین محل برای ادامه کار کتابخانه بود، وزارت فرهنگ و هنر این ساختمان را از محل اعتبارات عمرانی خوداز بازماندگان استاد فقید خریداری کرد و تحویل بنیاد شاهنامه نمود.

بنیاد شاهنامه فردوسی بعد از تهیه مقدمات لازم کتابخانه استاد مینوی را رسما افتتاح و در دسترس محققان خواهدگذاشت.

صورت‌برداری

دکتر ریاحی مشاور وزیر فرهنگ وهنر و رئیس بنیاد شاهنامه در باره افتتاح کتابخانه

بقیه در صفحه ۲۱

اطلاعیه بنگاه بخت آزمائی ملی

قابل توجه

خریداران بلیطهای بخت آزمائی

بنگاه بخت آزمائی ملی، بمناسبت سالگرد تأسیس سازمان شاهنشاهی خدمات اجتماعی، یك سری بلیط مخصوص انتشار میدهد که از اول اردی بهشت ماه ۲۵۳٦، در سراسر کشور، در دسترس هم‌میهنان عزیز قرار خواهد گرفت.

نظر باینکه بلیطهای نوروزی با جایزه ممتاز ۱۰ گنج مورد توجه و استقبال بیسابقه قرار گرفت، برای بلیطهای مخصوص سالگرد نیز جایزه ممتاز ۱۰ گنج عینا تجدید شده و باین ترتیب، جایزه ممتاز این سری بلیط ۱۰ گنج به ارزش سه میلیون تومان میباشد.

فروشندگان بلیط هرچه‌زودتر برای دریافت سهمیه خود به بنگاه بخت آزمائی ملی مراجعه نمایند.

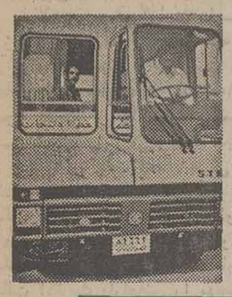

با دلیجان از توپخانه تاگلوبندك

هادی خرسندی بیاد سفرنامه ناصر خسرو قبادیانی افتاده و هوس کرده‌است با دلیجان‌های تازه تهران‌به‌سبك ناصرخسرو سفرکند. سفرنامه اورادرصفحه ٦ مطالعه فرمائید.

نسل جوان از پدر و مادر چه میخواهد

در صفحه جوانان روزنامه که از شماره گذشته به طرزتازه‌ای انتشار می یابد، یک گزارش میزگردچاپ شده‌است که ضمن آن گروهی‌ازجوانان درمورد اختلاف نسل جوان با پدرها ومادرهاسخن‌گفته‌اند(صفحه۷)

بهاری شکوفنده در سیاست و ادب

بافرارسیدن یکم اردی بهشت‌ماه بیستو شش سال از درگذشت ملك‌الشعرا بهار میگذرد.بهمین مناسبت در باره زندگی و آثار بهار یادداشتی در صفحه ۱۷ امروز بنظر شما میرسد.

آمریکا نگران تغییر رهبری‌درشوروی‌است

صفحه ۸ روزنامه اختصاص به مطالب سیاسی از گوشه و کنار دنیادارد. دراین صفحه خبرها و تفسیرهائی به نقل از نشریات و خبرگزاریهای بزرگ دنیا بنظر شما میرسد.

ضایعه راحت طلبی!

جامعه شناسان عقیده دارند بسیاری ازمردم ما از مشاغلی که‌به کوشش و زحمت احتیاج دارد روگردان شده‌اند و میخواهند براحتی و بدون آنکه زحمت بکشند، پول درآورند وخوش بگذرانند این «راحت طلبی» که‌یکی ازبدترین‌انواع ضایعه انسانی است، شیوه غلط ودرست نافهمیده‌ای از غرب است که اخیرا به مشرق زمین رسیده است. گروهگزارشگران اطلاعات دراین مورد گزارشی تهیه کرده‌اند که در صفحه ٥ بنظر شما میرسد.

اجازه نمیدهم اثرم راویران کنند

قرار بود گروه تئاتر آبادان نمایش گمشدگان را براساس متنی‌ازبهرام‌بیضائی‌در جشنواره تئاتر شهرستان بروی صحنه بیاورد. کمیته برگزاری نمایش بدلیل‌نداشتن‌اجازه نامه‌نویسنده ازاجرای نمایش جلوگیری‌کرد. کارگردان آبادانی طی نامه‌ای به روزنامه اطلاعات، از بهرام بیضائی بخاطر این موضوع گله کرد. اینک بهرام بیضائی پاسخی جالب نوشته است ده درصفحه ۱۷ خواهید خواند. دراین صفحه همچنین نقدی در باره مجلنگ، نقدی بر اثری‌از یکنویسنده۱٤ساله وگفتگوئی باحسین فلاحی نقاش بجناب رسیده است.

۲ شهردار سابق مشهد تحت تعقیب قرار گرفتند

در صفحه ٤

تثبیت قیمت محصولات ارج

صفحه ۱۹

با انجام واکسیناسیون سلامت کودك خود را حفظ نمائید

صاحبان ضایع وبازرگانان کشور

الاتحاد

تنها مجله عربی زبان ایران از گروه نشریات مؤسسه اطلاعات با داشتن نمایندگی در ۱۱ کشور عرب

جناب آقای مهندس محمد ظهیر

با نهایت تاسف و تالم مصیبت وارده را صمیمانه تسلیت عرض می‌نمائیم.

مدیریت و کارکنان‌شرکت سهامی لبنیات‌پاستوریزه‌باك

باکمال تاسف درگذشت خواهر عزیزمان **بانو آسیه ضرابی** همسر مرحوم سید احمد نقیبی‌را باطلاع‌میرساند. مخارج مراسم یادبود صرف امور خیریه می‌شود.

محمدتقی‌ضرابی- محمود ضرابی- بدری ضرابی(طلوع).

افسرجان

با اندوه بسیار فوت عزیزمان سیاوش را صمیمانه تسلیت می‌گوئیم.

بابل ـ گیتی- مرتضی

درگذشت مادر عزیزمان **بانو آسیه ضرابی** همسر مرحوم سید احمد نفیسی راباطلاع میرسانیم. مخارج مراسم یادبود صرف امور خیریه میشود.

شهناز نقیبی (اشتری). شاهین. شاهرخ. شهلا. شهریار. دکتر مرتضی نقیبی.

بانهایت تاسف واندوه فراوان مرگ نابهنگام مهندس **محمود ظهیر** همسر و پدر عزیزمان را درلندن به اطلاع بستگان ودوستان می‌رساند. مجلس یادبود آن مرحوم روز سه‌شنبه سی‌ام فروردین ازساعت ۳ الی۷ بعد ازظهر در منزل شخصی واقع در خیابان نیاوران اول خیابان جماران برگزار خواهد شد.

نیروانق نوری (ظهیر) ـ محمدظهیر- نرگس‌ظهیر (بدیع).

بانهایت تاثر وتاسف فوت ناگهانی شادروان مهندس محمود ظهیر را باطلاع دوستان میرساند. مجلس ترحیم آن مرحوم روز سه‌شنبه سی‌ام فروردین از ساعت ۳ الی ۷ بعداز ظهر درمنزل شخصی برگزار خواهد شد.

خانواده‌های: ظهیر- مصدق- ظهیر امامی- امامی- وانق نوری ـ ملک منصور ـ عنایت- موقر ـ رهنما ـ متین دفتری.

با نهایت تاثر وتاسف فوت ناگهانی شادروان مهندس محمود ظهیر بنیانگذار انجمن باغبانی ایران را به‌اطلاع دوستان و اعضاء میرساند. مجلس ترحیم روز سه‌شنبه سی‌ام فروردین از ساعت ۳ الی۷ بعد از ظهر در منزل شخصی واقع در خیابان نیاوران اول خیابان جماران برگزار خواهد شد.

شورای انجمن باغبانی ایران

قوانین «شریعت اسلامی» بمورد اجرا گذارده میشود

بوتو تسلیم خواست‌های مخالفان شد

★ یك شخصیت برجسته پنجاب از حزب مردم اخراج شد.

لاهور ـ خبرگزاری ها ـ ذوالفقار علی‌بوتو نخست وزیر پاکستان در یک مصاحبه مطبوعاتی در لاهور در برابر یک سلسله از خواست های مخالفان تسلیم شدو خاطر نشان ساخت اگر ائتلاف۹ حزب‌مخالف(پانا)حاضر شود دست از تظاهرات و مخالفت بردارد وی‌حاضر است ٤ مجلس ایالتی‌ازجمله مجلس های‌ایالتی‌بلوچستان ـ پنجاب و ایالت شمال غربی را با ٤٦٠ کرسی منحل کند و انتخابات تازه با شرکت گروه های مخالف دراین ایالت ها برپا کند.مخالفین بوتو انتخابات ایالتی‌راتحریم کرده و از شرکت در آن خودداری کرده‌اند . بوتو خاطر نشان ساخت اگر مخالفان در انتخابات این چهار ایالت اکثریت پارلمانی را بدست آورند وی‌حاضراست دستور انتخابات تازه‌ای را صادر کند .

ذوالفقار علی‌بوتو در این کنفرانس مطبوعاتی کوشید با دادن امتیاز های جدید به مخالفانش بحران سیاسی شدیدی را که در پی انتخابات اخیردر سراسر پاکستان بوجود آمده است برطرف کند .

بوتو که در شهر لاهور با خبرنگاران داخلی و خارجی سخن میگفت اعلام داشت که مقررات مربوط به منع اجتماعات لغو شده و تا شش ماه دیگر قوانین اسلامی بطور کامل در پاکستان بمرحله اجرا گذاشته خواهد شد .

نخست وزیر پاکستان تصریح کرد که از سه نفر از رهبران کشور دعوت خواهد کرد در یک شورای مربوط به ایده‌ئولوژی‌اسلامی‌شرکت کنند.این کمیسیون‌پیشنهادهائی برا ی‌اجرای قوانین اسلامی در پاکستان پیشنهاد خواهد کرد.

سه نفری‌که‌در کمیسیون شرکت خواهند کرد عبارتند از: مولانا مفتی محمد رئیس اتحادیه ملی‌پاکستان از گروه مخالفان، مولانا شاه احمد نورانی یکی دیگر از رهبران اتحادیه ملی پاکستان ومولانا عبدالعلاء معدودی بنیان گزار جمعیت اسلامی یکی از بانفوذترین گروههای مخالف.

بوتو همچنین خاطر نشان ساخت که فروش‌مشروبات الکلی در پاکستان ممنوع خواهد شد و کلیه محل های فروش اینگونه مشروبات طبق قانون اسلام تعطیل خواهد شد. هرگونه بازی و قمار نیز در پاکستان قدغن خواهد گردید.

ناظران سیاسی اظهار عقیده کردند که بوتو بااجرای قوانین «شریعت» در جامعه پاکستانی خواسته است عناصر محافظه کار افراطی گروههای مذهبی را راضی کردهو گروه های فشرده پاکستانی راکه پس‌از انتخابات بنام‌اسلام وارد مبارزه سیاسی شده‌اند خلع‌سلاح کند.

شورای ایده‌ئولوژیك

بااینحال بوتو بااعلام این تصمیمات برای مخالفانش که در راه اجرای قوانین اسلامی تلاش می کنند امتیاز بزرگی داده است. افزون‌براین بوتو دست خودرا بسوی مخالفان اصلی رژیم دراز کرده و آنها را به شرکت در شورای ایده‌ئولوژیک اسلامی در لاهور دعوت کرده است این کمیسیون ماموریت خواهد داشت قوانین کشور را اصلاح کرده و بطور کامل قوانین اسلامی راجایگزین قوانین‌کنونی کشور سازد.

در باره استعفاء از مقام نخست وزیری توضیحات بوتو کاملا روشن بود و تاکید کرد که مسئله کناره‌گیری از مقام نخست وزیری برای وی مطرح نیست زیرا برخلاف قانون اساسی است. طبق قانون اساسی باید وی درکرسی نخست وزیری باقی بماند و تنها مجمع ملی می تواند نخست وزیر جدید راتعیین کند. واز آنجا که پارلمان‌بطور کامل از طرفداران نخست‌وزیر تشکیل شده دلیلی نمی‌بیند که‌ازنخست وزیری کناره‌گیری کند. بوتو گفت تا زمانی که نخست وزیر پاکستان است ارتش فرامین اورا اجرا خواهد کرد. بوتو باردیگر خاطر نشان کرد که دولت به هیچوجه درانتخابات تقلب نکرده واگر در برخی از حوزه هابطور پراکنده تخلفاتی صورت گرفته باشد کمیسیون انتخاباتی به آن رسیدگی کرده ودستور تجدید انتخابات رادرآن‌حوزه صادر خواهد نمود.

بوتو در پاسخ سئوالی دایر براحتمال فشار ارتش برای کناره‌گیری وی از نخست وزیری گفت چنین مسئله‌ای مطرح نیست و تاوقتی که‌اودر پست نخست وزیری باقی است هرگونه مداخله درامور کشور را از هر طرف که باشد ردخواهد کرد. وظایف خودرا بطور شرافتمندانه‌و طبق قانون اساسی کشور انجام خواهد داد.

تبادل نظر

بوتو در باره مخالفان بازداشت شده گفت حاضراست آنهارا به محل‌هائی انتقال دهد تابتوانند بدقت پیشنهاد های جدید دولت را بررسی کرده وبا طرف دارانشان که هنوز آزاد هستند به شور و تبادل‌نظر بپردازند.

نخستین بازتاب نیمه رسمی مخالفان به پیشنهادهای‌بوتو منفی بود.

برخی از اعضای مهم اتحاد ملی پاکستان اظهار عقیده کردند که بوتو با عنوان کردن این پیشنهاد ها میخواهد مخالفان را از راهی که پیش گرفته‌اند منحرف سازد.همچنین در مرکز اتحادیه ملی پاکستان گفته میشود که بوتو نخواسته است اعتراف کند در جریان انتخابات تقلب شده است وکمتر احتمال میرود مخالفان انتخابات غیر قانونی را قبول کنند. قرار است امروز مخالفان اعلامیه‌ای در پاسخ پیشنهادهای جدید بوتو انتشار دهند.

از سوی‌دیگربوتو یکی از شخصیت های سیاسی پنجاب عضو مجمع ملی بنام « شوکت حیات»رابخاطر بی‌انضباطی از عضویت حزب مردم پاکستان اخراج کرد. شوکت دو روز پیش از نمایندگان حزب مردم درخواست کرده‌بود که از نمایندگی استعفا کنند تاانجام انتخابات جدید امکان‌پذیر شود.

شوکت وشش نفر دیگر از نمایندگان پارلمان دیروز باانتشار اعلامیه‌ای درخواست کردند که‌برای پایان دادن به‌خون‌ریزی درکشور انتخابات تجدید شود.

اخراج حیات که یکی از اعضای بانفوذ «مسلم‌لیک» درایالت پنجاب است ، در پی کناره‌گیری ٥ نماینده مجمع ایالتی که همگی عضو حزب مردم بودند صورت گرفت.

شورش این نمایندگان می تواند به نارضایی‌های‌بیشتر درحزب در ایالت پنجاب منجر شود.

از سوی دیگر روزنامه نیویورک تایمز به نقل از دیپلماتهای خارجی دراسلام آباد نوشت روزهای زمامداری «بوتو» به شماره افتاده وعده‌ای عقیده دارند که ارتش که قبلا نیز در پاکستان حکم رانده ممکن است بزودی قدرت را بدست‌بگیرد.

دکتر «دیویداون» وزیر خارجه انگلستان‌به‌منظور بحث در باره ابتکار های تازه آمریکا وانگلیس برای حل بحران رودزیا در سالیسبوری بایان اسمیت نخست وزیر رودزیا ملاقات کرد. درعکس دکتراون(نفراول‌سمت راست) حین گفتگو بایان‌اسمیت دیده می‌شود. «عکس رادیویی آسوشیتدپرس»

اعدام دوجاسوس

قاهره ـ یونایتدپرس ـ دونفر از جاسوسان لیبی‌که در یکی از دادگاه‌عالی‌امنیتی مصر بخاطر منفجر کردن بمبی در یکی از قطار های مسافربری اسکندریه محکوم به مرگ شده‌اند روز چهار شنبه آینده بدار آویخته خواهند شد .

خبرگزاری مصری خاور ـ میانه که این گزارش را منتشر ساخته دو محکوم اعدامی را بعنوان عوامل حکومت لیبی با ذکر اسامی آنان معرفی کرده است

قذافی شخصیت دوگانه‌ای چون «دکترجکیل» و «مسترهاید» دارد .

روزنامه‌های مصر خواستار سرنگونی رژیم قذافی شدند

قاهره ـ یونایتدپرس ـ روزنامه های قاهره دیروز سرنگون کردن رژیم سرهنگ معمرقذافی رهبر لیبی را به دولت مصر توصیه کردند . مقالات حاوی اینگونه اظهار نظرها دیروزدر مطبوعات قاهره به‌چاپ رسیده واینکار هنگامی صورت گرفته که مصریان در برابر مزاحمت هایی که در لیبی برای‌دیپلمات های مصری فراهم‌گردیده است واکنشهای خشم‌آلودی نشان داده‌اند .

در ابراز این‌واکنش‌ها گزارش اعدام شدن ٤٩نفر از مخالفان دولت قذافی در لیبی نیز تاثیر داشته است .

تظاهرات ضد مصری

روز جمعه گذشته ١٦ نفر کارکنان کنسولگری مصر در بنغازی همراه خانواده های خود به قاهره بازگشتند . این عده قبل‌از آنکه اجازه بازگشت به کشورشان را پیدا کنندیک هفته تمام در یکی از هتل‌های کشور لیبی بدون آنکه تماسی با دنیای خارج داشته باشند نگهداری شده‌اند و خود کنسولگری مصر در بنغازی‌نیز به تصرف تظاهر کنندگان ضد مصری درآمده است .

در جریان اشغال کنسولگری مصر در بنغازی درها و پنجره ها ومبل و اثاثه بنای‌کنسولگری بوسیله تظاهر کنندگان شکسته شده است .

دکترجکیل‌و مسترهاید

انور سادات رئیس جمهور مصر ضمن مقاله‌ای که دیروز در قاهره منتشر شده سرهنگ قذافی مرد نیرومند لیبی را شخص مخبطی نامیده و اورا با شخصیت های دوگانه دکتر «جکیل و آقای هاید» قهرمان یکی ازکتاب های‌معروف مقایسه کرده است .

سادات در این مقاله که در مجله هفتگی اکتبر به چاپ رسیده برخوردهای متعددی را که شخصا با قذافی داشته یادآوری کرده و نوشته است:

دراین تماسها من همیشه بادو شخصیت مختلف روبرو بودمو نمیدانستم‌که مخاطب من‌کدامیک از شخصیتهای دوگانه قذافی است.

شوروی سعی دارد نظرهایش رابه اسد تحمیل کند

دمشق ـ خبرگزاری فرانسه ـ ژنرال حافظ اسد رئیس‌جمهوری سوریه امروز برای یک دیدار رسمی دوستانه از شوروی دمشق را به سوی‌مسکو ترک گفت .

حافظ اسد که برای‌نخستین بار پس از پایان جنگ لبنان‌به مسکو سفر میکند با لئونید ـ برژنف و دیگر رهبران‌شوروی پیرامون‌آخرین تحولات‌اوضاع خاورمیانه و روابط دوجانبه سوریه و شوروی گفتگو و تبادل نظر خواهد کرد .

روزنامه‌های بیروت‌نوشتند که میان کرملین و رهبران‌بعثی درباره برخی ازمسائل ازجمله همکاری نظامی مشکلاتی‌بوجود آمده است اما مطبوعات‌دمشق پیرامون‌روابط دوستی‌شوروی و سوریه بحث کرده‌و لزوم تقویت مناسبات دو کشور را خاطر نشان ساخته‌اند .

به گزارش‌روزنامه های‌بیروت شوروی می کوشد نقطه نظر های‌خاص خود در موردپایان دادن به جنگ‌های جنوب‌لبنان را به اسد تحمیل کند .

اگر جریمه را نپردازد یکسال زندانی خواهد شد.

همسر رابین ۱۲۵ هزار فرانک جریمه‌شد

تل‌آویو ـ خبرگزاری فرانسه ـ دادگاه تل‌آویو خانم «لئارابین» همسر نخست وزیر اسرائیل‌را بخاطر داشتن حساب بانکی‌غیر قانونی‌درواشنگتن به پرداخت ۲۵۰ هزار لیره جریمه نقدی (معادل۱۲۵هزار فرانک‌فرانسه) محکوم کرد .

در صورتیکه خانم رابین نتواند این جریمه را بپردازد باید یک سال زندانی شود وکیل مدافع خانم رابین گفت موکل وی جریمه نقدی را که دادگاه تعیین کرده خواهد پرداخت .

دادستان دادگاه خانم «ویکتوریا توهن» یادآور شد چون این نخستین خلافی است که از خانم رابین سرزده است از این رو متهم بزندان محکوم نمی‌شود .

همسر و تمام اعضای‌خانواده رابین درجریان محاکمه‌حضور داشتندو ماموران‌پلیس‌به‌اقدامات امنیتی شدیددر اطراف دادگاه دست زده بود .

از سوی‌دیگر ـ نیرو های امنیتی اسراییل دیروز اعراب تظاهر کننده‌ئی را که با پرتاب سنگ‌اعتراض خود را به‌ادامه بازداشت زندانیان عرب در بازداشتگاه های اسراییل نشان می‌دادند با استفاده از گاز اشک‌آور پراکنده کردند.

در همین‌حال ، مایر«کاهان»، رهبر جامعه دفاعی یهود و چهار مرد مسلح کوشیدند که وارد شهرداری نابلوس شوند تا باشهردار دیدار کنند اما براثر شدت تظاهرات مجبور به بازگشت شدند ، تظاهر کنندگان ، علیه کاهان و اشغالگران اسراییل شعار می دادند .

بانو «لئارابین» ، همسر اسحق رابین نخست وزیر اسرائیل پس از خارج‌شدن از دادگاهی که اورا به ۱۲۵ هزارفرنک (۱٦۸هزارتومان) جریمه کرد همراه یک مامور امنیتی دیده میشود. بانو رابین بخاطرتخلف از قوانین اسرائیل مبنی برداشتن حساب بانکی در یکی از بانک های آمریکابه‌پرداخت جریمه محکوم شد. «عکس رادیوئی آسوشیتدپرس»

از چهار گوشه جهان

آرواره میمون «انسان‌نما»ی ۸ میلیون ساله کشف شد

پکن ـ آسوشیتدپرس ـ دانشمندان چینی استخوان آرواره‌میمون انسان‌نمایی را در کشورشان کشف کرده‌اند که ۸ میلیون سال قدمت دارد و عمر طولانی آن به‌عقیده دانشمندان چینی دلیلی است که نشان میدهد کشور چین یکی از نواحی‌مهم نشو ونمای‌انسانهای‌اولیه برروی زمین بوده است. خبرگزاری رسمی چین، «سین‌هوا» درگزارش خود در این باره گفته است که قسمت زیرین آرواره یکی‌از انسانهای میمون‌نمای ابتدایی تقریبا بصورتی کامل و دست نخورده همراه‌دو قطعه استخوان آرواره‌های دیگری که فسیل شده‌اند باضافه بیش از٤٨ دندان فسیل شده در بخش «لوفنگ» واقع در ایالت «یون‌آن» در جنوب غربی چین کشف شده‌است.

همه پرسی برای خود مختاری مسلمانان فیلی‌پین

زامبوانگاسیتی ـ فیلی‌پین ـ آسوشیتدپرس ـ دیروز، در همه‌پرسی مربوط به نحوه حکومت خودمختار مسلمانان در ۱۳ ایالت جنوبی فیلی‌پین، پایان یافت، و اکنون پرسیده میشود که «اقدام بعدی چه خواهد بود»؟ مسلمانان وابسته به «جبهه آزادی بخش ملی مورو» این رای‌گیری را تحریم کرده بود.

مسلمانان فیلی‌پین چهار سال است که برای تحصیل خودمختاری، علیه حکومت مرکزی فیلی‌پین میجنگند.

انتظار می‌رفت که رای دهندگان ۹ پرسش این همه‌پرسی را که مربوط به مشارکت مسلمانان در حکومت مرکزی است رد کنند. و با دهمین پرسش که مربوط به دادن اختیار به پرزیدنت مارکوس برای خود مختاری ایالت‌های مسلمان‌نشین است. موافقت کنند.

«سیا» برای استخدام مزدور جهت جنك در «شابا» کمك مالی داده است

کالاهان شوروی را از مداخله در آفریقا برحذر داشت

کینشازا ـ خبرگزاری فرانسه ـ نیروهای‌مغرب‌دیروز برای نخستین‌بار در کنار واحد های ارتش زئیر درنبردهای ایالت شابا شرکت کردند .

از سوی دیگر کلیه هواپیما های فرانسوی که در حمل‌نیرو و مواد جنگی‌به‌مناطق جنوب زئیر شرکت داشتند پس از پایان ماموریت‌خودبفرانسه بازگشتند .

ستاد فرماندهی‌نیروهای مسلح زئیر اعلام داشت که قبل از وارد شدن نیرو های مغرب به جبهه جنگ ارتش زئیر ابتکار عملیات را بدست گرفته و مهاجمان را بیست کیلومتر از مواضع قبلی‌شان عقب‌رابده است .

خبرگزاری زئیر گزارش دادکه در تمام مدت دیروز نبرد های شدیدی در سراسر جبهه‌ادامه داشت و به مزدوران تلفات سنگین وارد شده است .

کمك مالی سیا

یک مقام نظامی در رباط اظهار داشت که نیرو های مغرب از روز شنبه عملا در نبرد های ایالت شابا شرکت می‌کنند . وی‌افزود درجریان نبرد های دیروزنیروهای زئیر و مغرب توانسته مقادیر مهمی اسلحه و سازوبرگ نظامی به غنیمت بگیرند .

از سوی دیگر روزنامه «نیوزدی» چاپ‌لونگ‌ایلنددیروز نوشت که سازمان‌سیادرآمریکا وانگلیس به استخدام‌مزدوران برای نبرد در ایالت شابا کمک مالی داده است .

اخطار کالاهان

جمزکالاهان نخست وزیر انگلستان دیروز به شوروی اخطار کرداز مداخلات‌بی‌پروا در امور آفریقا برحذر باشد. کالاهان گفت‌شوروی بایدبداند که چه وقت لازم است از این قبیل مداخلات بپرهیزد .

نخست‌وزیر انگلستان که در اجتماعی با حضور رهبران سوسیالیستهای اروپای باختری در آمستردام سخنرانی میکرد ضمنا اظهارداشت که غرب باید پافشاری کند که سیاست تشنج زدایی در روابط بین‌المللی تنها شامل اروپا نباشد.

دنیای باختری باید اصرار ورزد که سیاست تشنج زدایی غیر قابل تقسیم است و مخصوصا در آنجا که پای امور آفریقایی به میان می‌آید این سیاست باید فراگیرند تلقی شود .

یك خانواده ٤ نفری از چکسلواکی گریختند

بامبرگ (آلمان غربی)ـ آسوشیتدپرس ـ اعضای یک خانواده چهار نفری از اهالی چک‌اسلواکی دیروز بایک هواپیمای یکموتوره از کشورشان گریختند وپس از فرود آمدن در نزدیک شهر بامبرگ در شمال باواریا از مقامات آلمان غربی تقاضای پناهندگی کردند.

بطوریکه پلیس آلمان غربی گزارش داده است پدر خانواده فراری چک مردی است که ۳۲ سال دارد و همسر وی ۲۵ ساله‌است این زن و شوهر دوفرزند دارند که یکی ۳ ساله و دیگری ٤ ساله است وظاهرا محل سکونت آنان در چک‌اسلواکی در حومه شهر پلزن قرار داشته است.

پدر ما حبیب‌الله نوبخت درگذشت

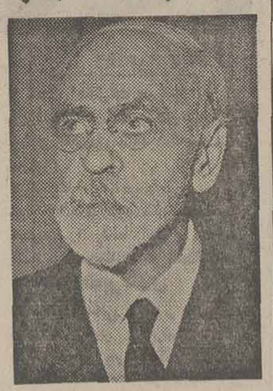

● روز بیست‌وپنجم‌فروردین ماه که بگفته پیشینیان ماه بازگشت‌فروردگان آسمان‌است، پدر ما حبیب‌اله نوبخت شاعر و فیلسوف معروف که نسب ازنوبختگان عصر ساسانیان و ابوسهل نوبخت منجم روزگار عباسیان دارد پس از هشتادو چهار سال عمر روانش از تن جدا و بعالم بالا شتافت .

● نوبخت علوم ابتدائیه را در شیراز و علوم عالیه‌قدیمه را در نجف و بغداد و علوم جدیده‌رادر بیروت‌و استانبول آموخت و در بازگشت بوطن مجله دنیای ایران را باافکار و اهداف نو در شیراز منتشر ساخت و بهنگام کودتای سردار سپه اعلیحضرت رضا شاه‌کبیر روزنامه سیاسی بهارستان را در تهران با روش تند میهنی و به طرفداری آن سردار بزرگ نامی یومیه انتشار داد و همان ایام بامر فرمانده کل قوای ایران ماهنامه ارتش را بنام مجله قشون بنیاد نهاد .

● نوبخت از دوره ششم تاپایان دوره سیزدهم قانونگذاری نماینده مجلس شورای ملی ازسوی مردم فارس بود ووقتی ایران بکام جنگ جهانی فرو رفت او درراه پیکارهای میهنی‌و نطق‌های سیاسی بویژه تشکیل حزب کبود دو سال اسیر و محبوس ارتش متفقین شد .

● نوبخت درپایان‌جنگ جهانی بنابفرمان همایون شاهنشاه آریامهر بریاست کتابخانه سلطنتی منصوب شد واو اولین رئیس کتابخانه سلطنتی عصر پهلوی‌است.

● سخن بدرازا نمی‌کشانیم واز برخی آثار و تالیفات نوبخت یاد می‌کنیم :

● شاهنامه نوبخت بایکصد هزار بیت شعر در ١٤ جلد ● فرشته وسوپروم شرح فیلزفی نیچه آلمانی ● نقد تصوف ونقد برنقد تصوف (دو جلد) ● ابیات‌عصراتم ● میترولوژی ● کتاب تربیت ● کتاب منطق یا قانون فکر ● تاریخ پهلوی (مصور) ● پندنامه نوبخت (منظوم) ● کتاب کبود (شرح بازداشتگاه‌های انگلیس و روس) ● نیروی ایرانیان (ترجمه عصرالمامون از عربی) ● فازلیسم ، (فلیزفی نوبخت) در دو جلد ● زبان بازیافته ● دختر آفتاب «داستان مسیح وصلیب وترسایان» ● تاریخ ایران و مصر (دو جلد فارسی و عربی) ● ایران و آمریکا (مصور) ● کتاب بغداد برهنه ● گلستان سعدی‌که‌ترجمه بعربی شده ● کتاب تاج «ترجمه التاج جاحظ» ● نمایشنامه فردوسی(درپنج‌قسمت) ● رساله‌ماهسر ● نوکر فیلسوف ● واثر اخیرش دیوان دین در تفسیر قرآن مبین در ۳ جلد ● مجموعه شعر ....

● ولی اثر جاویدان نوبخت کتاب شاهنامه او است‌مشتمل برصد هزار بیت شعر حماسی از پایان شاهنشاهی ساسانیان تاآغاز شاهنشاهی پهلوی که‌پنجاه وپنجسال از عمرش‌را صرف کاوش ویافتن فصول گم‌گشته تاریخ ایران وسرودن اشعار آن کرده ودراینجاسخن پرفسور هانری ماسه فرانسوی‌را میاوریم که میگوید «... پس‌از فردوسی شاعری درحماسه‌سرائی وزنده کردن تاریخ ایران چون نوبخت نیامده است ... و باید گفت بخشی از شاهنامه نوبخت بچاپ رسیده ولی مجموعه آن در چهارده جلد باخط خوش خودش و تذهیب نفیسش آماده شده که وزارت فرهنگ و هنر در کار چاپ آنست وای دریغاکه شگفت اینجا است، وقتی نوبخت آخرین بیت شاهنامه را پایان داد وکتاب را بست دفتر عمرش نیز بسته شد وچشم از جهان فرو بست .

● او تاآخرین لحظه‌ایکه جان دربدن داشت، میخواند . می‌نوشت و می‌گفت وبوطنش عشق میورزید. گوشه‌گیر وقانع وتنها بود. از تظاهر دوری می‌جست. از هدف و مسلکش و عقیده‌اش منحرف نمی شد وما را نیز بدینگونه تربیت کرد . روانش شاد .

● ما بنابرخواستشان در زادگاه نیاکانمان شیراز بخاک سپردیم وبوصیتشان ازبرگزاری مجالس ختم وترحیم خودداری می‌کنیم واز آنهاکه با بزرگواری مارا تسلیت دادند و در غم ما شریک شدند سپاسگزاریم .

دانش نوبخت، شهناز نوبخت، طناز نوبخت .

اطلاعات : به آقای دانش‌نوبخت روزنامه‌نگار و محقق گرامی وخانم شهناز نوبخت مدیر مکتب نوبخت فرزندان شادروان نوبخت تسلیت می‌گوئیم .

شمارش آراء انتخابات بلژیك آغاز شد .

حزب سوسیال مسیحی بلژیك جلو افتاده است

بروکسل ـ یونایتدپرس ـ «لئوتیندمان» ، نخست‌وزیر بلژیک دیروز نشان داد که‌در انتخابات پارلمانی کشورش‌بار دیگر به پیروزی‌خواهدرسید. تنها مسئله‌ای که هنوز در باره نتایج این انتخابات بی‌جواب مانده این است که کدام حزب یااحزاب بلژیک‌دربرخورداری از قدرت دولتی‌باحزب‌سوسیال مسیحی«تیندمان» سهیم‌خواهند شد .

پیشگویی های غیر رسمی که دیروز در بروکسل‌صورت گرفته‌است نشان میدهد که حزب سوسیال‌مسیحی برهبری تیندمان احتمالاتعدادکرسیهایش را در پارلمان بلژیک از ۷۲به ۷۹ افزایش خواهد داد . در پارلمان ملی بلژیک جمعا ۲۱۲ نماینده عضویت دارند .

طبق همان پیشگویی ها حزب لیبرال بلژیک که تاکنون باسوسیال های‌مسیحی‌درقدرت دولتی شریک بوده مقداری از آراء طرفدارانش را در بخش آلمانی زبان کشور یعنی بین فلاندرها از دست داده اما در عوض آراء طرفداران بیشتری در میان رای‌دهندگان قسمت فرانسوی زبان بلژیک که « والون» نام دارد بدست آورده است .

انگلیس و آمریکا تصمیم‌های تازه در باره بحران‌رودزیا اتخاذ کردند

ملاقات نامنتظر وزیر خارجه انگلیس بارهبر آنگولا

سالیسبوری ـ آسوشیتدپرس ـ دیوید اون وزیر خارجه انگلستان ، دیروز ملاقات غیرمنتظره‌ای با اگوستینونتو رئیس جمهوری آنگولا انجام داد و با وی درباره طرحهای جلوگیری از برپا شدن یک جنگ نژادی در رودزیا بحث کرد . همراهان وزیر خارجه انگلستان گفته‌اند که وی به برخوردار شدن از پشتیبانی رهبران چهار کشور دیگر آفریقای سیاه که از نبردچریکی ملیون سیاه پوست برضد رژیم اقلیت سفید پوستان این سرزمین حمایت میکنند اطمینان دارد .

هنوز دانسته نیست که از ملاقات و مذاکرات غیرمنتظره وزیر خارجه انگلستان با رهبر حکومت مارکسیست آنگولا چه نتایجی ممکن است بدست آمده باشد .

دیوید اون تنها روزشنبه، پریروز بعد از آنکه پیامی‌از لوآندا دریافت کرد که حاکی از آمادگی « نتو » برای استقبال کردن از وی در آنگولا بود اعلام کرد که تصمیم گرفته است برنامه پروازش را به‌لندن عوض‌کند.

ملاقات با اسمیت

در رودزیا وزیر خارجه انگلستان روز شنبه گذشته‌بعد از آنکه مدت سه روز با نمایندگان گروههای ذیمدخل در مناقشات این کشور گفتگو کرده بود به ملاقات یان‌اسمیت نخست وزیر رودزیا رفته و یکساعت با وی مذاکره کرد.

در پایان این تماسها بود که « اون » اعلام کرد که انتظار میرود ظرف چند هفته آینده از طرف دولتهای انگلیس و آمریکا تصمیم تازه‌ای‌برای برپا کردن کنفرانس جدیدی به منظور بحث درباره بحران رودزیا گرفته شود .

شاید

یکی‌از صدها آپارتمان ۱ـ۲ـ۳ اتاق خوابه یا ویلاهای مجللی که ما دراختیار داریم موردپسند واقع گردد .

۸۵۱٤۸۸ ـ ۸۵۰٤٦٤

عباس‌آباد فرح آژانس ۸۵۰

آ ـ ۱۱۸۱۸

بالابر ساختمانی

بنزینی. برقی

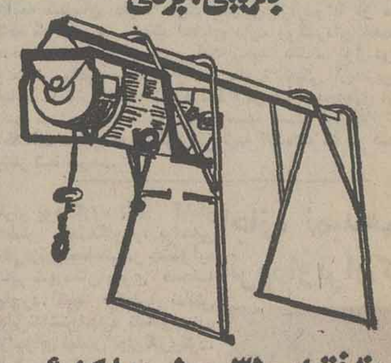

بظرفیتهای ۳۵۰ـ۵۰۰ـ۸۰۰ کیلوئی

ساخت کارخانجات معظم بتا

BETA

شرکت بتون ماشین

خیابان آیزنهاور (بین اسکندری و نواب) شماره ۲۶۳

تلفن: ۹۲۹۵۰۳ ـ ۹۳۱۷۲۰ ـ ۹۳۲۷۲۶

تهران دانشگاه

مقدمه‌ای

بر

نظریه مایکروویو

نوشتهٔ اتواتر

ترجمهٔ

مهین‌دخت مدرس‌زاده رحمانی (صانعی)

عمادالدین فقاهتی

شماره ۱۵۷۰

فروشگاه شماره ۱ خیابان غربی دانشگاه (۲۱ آذر)

فروشگاه شماره ۲ خیابان شاهرضا ایستگاه لاله‌زار

فروشگاه شماره ۳ امیرآباد شمالی خیابان شانزدهم

ناشر: مؤسسهٔ انتشارات و چاپ دانشگاه تهران

اخبار کوتاه جهان

ترشکوا در واشنگتن

● نیویورک،یونایتدپرس ـ «بانو والنتیناترشکوا» ، تنها زنی که در فضا به دور زمین گردیده است ، در اواخر ماه مسیحی جاری در یک سمپوزیوم مربوط به نقش زن در جهان که در واشنگتن تشکیل می‌شود ، سخن خواهد گفت .

بانو ترشکوا ،رئیس‌کمیته بهبود شرایط کار زنان شوروی، درسمپوزیومی سخن خواهد گفت که مجله«گودهاوس کیپینگ» سازمان داده است .

بیوه چوئن‌لای در سری لانکا

● توکیو ـ آسوشیتدپرس ـ بنابر اعلام رادیو پکن بانو « تنگ‌پینگ‌چائو » بیوه چوئن‌لای‌همراه«چی‌پنگ‌فی» وزیر پیشین امور خارجه چین دیروز عازم سری‌لانکا شده است .

خبرگزاری رسمی چین، گفت:بانو چائونایب‌رئیس کمیته اجرائی کنگره ملی مردم چین به دعوت بانو باندرانایکه ، نخست‌وزیر سری‌لانکا عازم این سفر شده است .

برقراری روابط بین پرتغال ـ اسرائیل

● آمستردام ـ یونایتدپرس ـ دیروز یک سخن‌گوی اسرائیلی اعلام کرد که اسرائیل و پرتغال‌موافقت کرده‌اند که روابط دیپلماتیک کاملی بین‌خود برقرار کنند .

همین سخن‌گو اظهار داشت که ماریوسوارش، نخست‌وزیر پرتغال‌وایگال آلون وزیر امور خارجه اسرائیل ، ضمن‌یک‌دیدار خصوصی که در فاصله بین دو جلسه کنفرانس رهبران حزب و حکومت های سوسیال دموکرات داشته‌اند موافقت‌کرده‌اند که بین دو کشور مبادله سفیر بشود .

سرکنسول فعلی اسرائیل در لیسبون نخستین سفیر این کشور در پرتغال خواهد شد .

ملاقات صدام با حسنی مبارك

● بغداد ـ رویتر ـ بنابر اعلام خبرگزاری عراق ، صدام حسین ، معاون شورای فرماندهی انقلاب عراق ، دیروز حسنی ـ مبارک ، معاون رئیس جمهوری مصررانزدخود پذیرفت و باوی‌گفت‌وگو کرد .

حسنی مبارک دیروز از کویت وارد بغداد شد. این‌سفرقسمتی‌ازماموریت او برای توضیح نتایج سفر پرزیدنت سادات به امریکا به دوستان‌مصر در خاورمیانه است .

دهها اتوبان در سراسر کشور ساخته میشود

تهران از طریق ۷ اتوبان به سراسر کشور متصل خواهد شد. تعریض اتوبان تهران به کرج از ٤ باند به ٦ باند نیز از اول خردادماه سال جاری شروع میشود. تا پایان سال جاری بهره برداری از اتوبان های تهران به قزوین و تهران به قم و نیز اتوبانهای تهران ـ بهشت زهرا و اصفهان به آریاشهر و شاهین شهر و فرودگاه جدید اصفهان شروع میشود.

ارزیابی مسیراتوبان‌کمربندی تهران شروع شد و پس از پایان ارزیابی هر قسمت، ساختمان آن شروع میشود.

اولویت احداث اتوبان کمربندی تهران از سمت غرب داده شده است. براساس‌طرح ۲۵ ساله احداث اتوبان در سراسر کشور، شهر های سواحل دریای خزر بوسیله یک اتوبان ٦ باندی بیکدیگر متصل میشوند.

همچنین شهرهای اصفهان و شیراز و رشت با اتوبان به تهران متصل میشوند.

ابراهیم فرحبخشیان وزیر راه و ترابری بهمراه عبدالاحد معرفت معاون فنی و اجرائی این وزارتخانه بعد از ظهر دیروز طی یک گفتگوی مطبوعاتی و رادیو تلویزیونی جزئیات برنامه‌های‌آینده‌وزارت راه و ترابری را تشریح کرد و گفت:

طرح ۲۵ ساله احداث‌اتوبان در سراسر کشور تهیه شده است و این اتوبانها در طول مدت فوق و براساس مطالعات انجام شده و با توجه به اولویت آنها ساخته میشوند، براساس این طرح در طول مدت ۲۵ سال درسراسرکشور در حدود ٤ هزار کیلو متر اتوبان ساخته خواهد شد.

وزیرراه اضافه کرد: درسال جاری تمام فعالیت وزارت راه و ترابری در زمینه تمام کردن کارهای نیمه تمام‌این‌وزارتخانه است.

وزیر راه افزود: قرارداد احداث اتوبان کمربندی شهر تبریز بطول ۳۲ کیلومتر با پیمانکار بسته شده است و ساختمان این اتوبان ازاواخر خرداد ماه سال جاری شروع میشود. هزینه احداث اتوبان کمربندی تبریز حدود ۲٦۰ میلیون تومان برآورد شده است.

وزارت راه و ترابری بغیر از شهر تبریز در اطراف‌شهر های تهران، آمل، مرند و اهواز نیز اتوبانهای کمربندی احداث میکند.

در حال حاضر طرح اتوبان کمربندی تهران آماده‌شده‌است و ارزیابی مسیر آن از سوی ارزیابان وزارت راه و ترابری آغاز گردیده است.

اتوبان کمربندی تهران ۵۷ کیلومتر طول دارد و ازشمال غربی تهران بالاتر ازاستادیوم آریامهر شروع شده و پس از گذشتن از غرب‌و جنوب‌تهران در جنوب شرقی تهران به شاهراه رضاشاه کبیر متصل میشود، ارزیابی تمام مسیر اتوبان کمربندی‌تهران حدود یکسال طول خواهدکشید ولی ارزیابی هر قسمت‌ازاین مسیر کتمام بشود ساختمان آن شروع خواهد شد. اولویت ساختمان اتوبان‌کمربندی‌تهران از سمت غرب تهران خواهد بود.

شاهراههای در دست ساختمان

وزارت راه همچنین‌دراطراف شهرهای اهواز، آمل ومرند اتوبان کمربندی احداث‌میکند هم‌اکنون‌احداث‌اتوبان‌کمربندی مرند نیز به مناقصه‌گذاشته‌شده است.

وزیر راه درموردشاهراههای در دست ساختمان این وزارتخانه گفت: عملیات ساختمانی اتوبان کرج‌به‌قزوین همچنان ادامه دارد ودرپایان سال جاری این اتوبان آماده بهره‌برداری خواهد شد.

اتوبان کرج به قزوین ۹۸ کیلومتر طول دارد و برروی آن ۱۵ پل هوائی ساخته می‌شود که ٤ پل آن امسال و بقیه در سال آینده ساخته خواهند شد.

پلهای زمینی این اتوبان ساخته شده است، ساختمان اتوبان تهران به قم نیز که۱۳۰ کیلومتر طول دارد امسال‌تمام میشود ولی از ۸ پل هوائی که بر روی این اتوبان احداث میشود تعدادی در سال آینده ساخته خواهند شد.

ساختمان اتوبان ٦ باندی اصفهان به فرودگاه جدید این شهر که ۳۲ کیلومتر طول‌دارد در اواسط امسال تمام‌میشود و همچنین در آبان ماه‌جاری بهره‌برداری از اتوبان ۲۰ کیلومتری اصفهان به‌آریاشهر و اتوبان ۳۲کیلومتری‌اصفهان به شاهین شهر شروع‌خواهد شد.

هزینه تعریض اسفالت و نیز نصب نرده‌های ایمنی اتوبان کرج حدود ۱۲۰میلیون تومان برآورد شده است و تعریض این اتوبان حداقل ظرف۱٤ماه بعد از شروع بکارپایان‌خواهد یافت.

در هنگام تعریض اتوبان تهران ـ کرج ترتیبی داده‌می شود که این اتوبان‌بسته‌نشود و قابل استفاده برای عبور اتومبیل‌ها باشد.

شاهراه بهشت‌زهرا

فرحبخشیان افزود: شاهراه ٦ خطه و ۱٤ کیلومتری‌تهران به بهشت زهرا نیز در دست ساختمان است وتاپایان‌امسال این شاهراه آماده بهره‌برداری خواهد شد.

شاهراه جدید ۱۲۰کیلومتری تهران به ساوه نیز در دست ساختمان میباشد و در حال حاضر اسفالت ٦۰ کیلومتر از سمت ساوه این شاهراه تمام شده است.

راه جدید تهران به ساوه٤۰ کیلومتر اول آن از سه‌راه آذری تا فرودگاه آینده تهران بصورت اتوبان ٤ باندی‌وبقیه بصورت راه اصلی ساخته خواهد شد.

در سال جاری همچنین ساختمان اتوبان۸۸۵کیلومتری قم ـ بندر شاهپور وخرمشهر ـاهوازواتوبان ۱۰۰کیلومتری بندرعباس به شه بندرعباس و شاخه‌های انشعابی آن و نیز اتوبان ۵ کیلومتری‌بندرعباس به سرو شروع میشود.

سایر اتوبانهائی که مطالعه ساختمان آنها در سال جاری شروع میشود عبارتند از:

اتوبان سیرجان به بندرعباس بطول ۳۰۰ کیلومتر، اتوبان تهران به ساوه بطول ۱۲۰ کیلومتر، اتوبان قم به‌کاشان و ادامه آن تا اصفهان بطول ۳۰۰ کیلومتر، اتوبان تهران به شریف‌آباد و امتداد آن به گرمسار بطول ۲۰۰ کیلومتر، اتوبان قزوین به‌تاکستان و انشعاب آن به جاده‌رشت‌بطول ۹٤ کیلومتر، اتوبان اصفهان به شیراز بطول ۳۸۰ کیلومتر و اتوبان قزوین به‌رشت‌بطول ۳۵۰ کیلومتر. وزیر راه و ترابری درمورد طرح ۲۵ساله احداث اتوبان‌درسراسرکشور گفت: براساس این‌طرح‌تهران از طریق ۷ اتوبان به‌سراسر کشور متصل خواهد شد.

یک اتوبان تهران را به‌مشهد و دو اتوبان نیزازطریق‌تهران به آمل و تهران به رشت‌تهران را به سواحل دریای خزر مربوط میکند اتوبان چهارم تهران را به تبریز متصل می‌کند و اتوبان پنجم‌نیز ازتهران به همدان و کرمانشاه احداث میشود.

اتوبان ششم تهران‌راازطریق قم به بندر شاهپور و اهواز متصل میکند اتوبان هفتم نیز پس از اتصال به کاشان دو شاخه شده یک شاخه آن اصفهان و شیراز را به تهران وصل میکند و شاخه دیگرپس از گذشتن از یزد و کرمان به اتوبانهای شرقی کشور می‌پیوندد.

براساس این طرح تبریز از سمت غرب کشور بوسیله یک اتوبان به اهواز متصل‌خواهد شد.

در این طرح‌همچنین‌پیش‌بینی احداث یک اتوبان در سمت شرق کشور و اتصال مشهدبه شهرهای بیرجند، زاهدان، ایرانشهر و چاه‌بهارشده‌است.

شهرهای شمال کشور در ساحل دریای خزر نیز بوسیله یک اتوبان بیکدیگر متصل‌می شوند.

در طرح ۲۵ ساله احداث اتوبان در کشور ایران‌بوسیله دو اتوبان به افغانستان، یک اتوبان به پاکستان، دو اتوبان به عراق، یک اتوبان به شوروی و یک اتوبان به ترکیه متصل میشود.

بدین ترتیب درآینده بااحداث این اتوبانها ایران پل‌ارتباطی غرب به شرق دنیاخواهدشد.

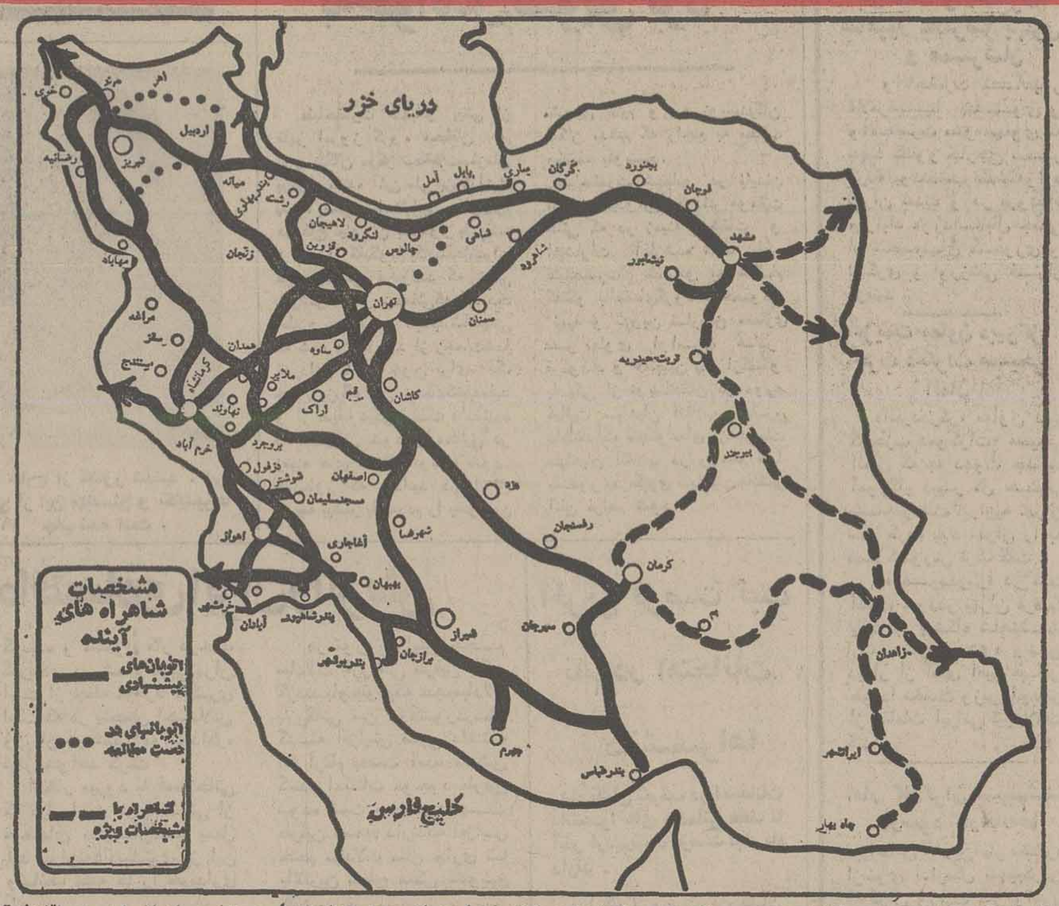

مشخصات اتوبانهای دردست ساختمان و درست مطالعه کشور که شامل‌دهها اتوبان است از سوی وزارت راه و ترابری اعلام شد. در نقشه‌فوق مسیر دقیق هریک از اتوبانهای آینده کشورمشخص شده‌است. براساس طرح جدید احداث اتوبان دو کشور، اکثر شهرهای مملکت از طریق‌دهها اتوبان باتهران‌و سراسرکشور متصل میشوند.

هواگرم وسرد می‌شود

باسردشدن‌درجه حرارت هوا در اکثر نقاط کشور افرادی که وسایل حرارتی منازل خود را جمع آوری کرده‌اند بامشکل سردی‌هوا مواجه شده‌اند.

یک مقام آگاه درسازمان هواشناسی‌کشوردرگفتگوئی با اطلاعات گفت: بدنبال بارندگی های چند روزقبل یک جبهه‌هوای سردازسمت شمال غرب وغرب کشور وارد ایران شده استو در حال حاضر سراسر کشور رافراگرفته وسبب کاهش درجه حرارت‌هوا شده‌است.

ازآنجا که‌یک موج‌هوای گرم بسمت ایران می آید پیش‌بینی میشود که ظرف ٤الی ۵ روز آینده مجددا درجه حرارت هوای‌کشور افزایش یابدوسپس‌بارسیدن جبهه هوای‌سردی که‌بدنبال این موج هوای گرم در حرکت است دوباره درجه حرارت هوای کشورکاهش خواهد یافت.

بدنبال تغییردرجه‌حرارت هوای کشور و سردشدن آن سرماخوردگی و آنفلو ـ آنزانیز شیوع یافته استو پزشکان توصیه میکنند که افراد وبخصوص بچه ها باید مجددابه لباسهای گرم خود روآورند.

تپه کاشانک به پارک عمومی تبدیل میشود

٦۲ دستگاه از آپارتمان های مخصوص آلونک نشینان تپه کاشانک که در شمال بزرگراه فرسیو (سید خندان) ومجاور مسیل شمس آباد ساخته شده است، اواخر ماه آینده به صاحبان آن تحویل میشود و پس از انتقال الونک نشین های این تپه بمنازل جدیدشان تپه کاشانک، تبدیل به یک پارک عمومی خواهد شد.

تعداد آپارتمان های ساخته شده جهت آلونک نشینان مجموعا ۱٦۰ دستگاه است که در مرحله اول ٦۲ دستگاه آن تحویل داده میشود.

آپارتمان های مزبور، که به وسایل بهداشتی و فنی مجهز است در بلوک های شش طبقه و بصورت ۳ اتاق خوابه، ۲ اطاق خوابه، یک اتاق‌خوابه و اتاقک های تکی‌ساخته شده است.

عملیات ساختمانی ایجاد آپارتمان برای ساکنان آلونک های تپه کاشانک از دو سال پیش توسط‌شهرداری پایتخت شروع شد. به آنجا نقل مکان خواهند کرد.

تپه کاشانک که در شمال شرقی نیاوران و بر سر راه نیاوران به شاه آباد واقع است، ده سال پیش بوسیله عده‌ای از مهاجران روستاهای گوشه و کنار مملکت اشغال شد. این گروه که تعدادشان به هزار تا یکهزار و دویست نفر میرسد پس از مدتی‌کوتاه تپه مصفای کاشانک را که از لحاظ آب و هوا، یکی از بهترین نقاط شمیران است، تبدیل به تپه‌ای از آلونک های گلی و خشتی ساختند بطوری که دیگر نشانه‌ای از زیبایی‌در این منطقه بنظر نمیرسد و از طرفی بهداشتو نظافت‌ساکنان آن نیز در مخاطره قرارگرفت.

گفته میشود تپه کاشانک که مانند تپه‌زور آباد در کرج و محله مفت‌آباد در تهران، به اشغال جمعی افراد بی سرو سامان درآمده‌است قرار است پس از تخلیه از وجودآلونک نشین‌ها، بصورت یک پارک جنگلی درآید و مورداستفاده عموم قرار بگیرد.

از سوئی امروز گفته شد تعداد ۲٦دستگاه آپارتمان‌دیگر نیز در اراضی شمال بزرگراه سید خندان‌از سوی‌شهرداری برای افسران راهنمائی و رانندگی در دست ساختمان میباشد که بیش از ۷۰ درصد از عملیات آن نیز به پایان رسیده است، اعتبار این طرح ٤۰ میلیون ریال است و ظرف چندماه آینده‌برای بهره‌برداری آماده خواهد شد.

از سوئی عصر دیروز طی مراسمی اجازه نامه استفاده‌از آپارتمان‌های سازمانی‌شهرداری پایتخت واقع در خزانه فرح آباد به گروهی از درجه‌داران اداره راهنمائی و رانندگی داده شد.

در این مراسم که با حضور شهردارپایتخت‌رئیس وگروهی از نمایندگان انجمن شهر ـ معاون شهربانی کل کشور و جمعی‌ازافسران ارشدشهربانی و راهنمائی و رانندگی انجام شد، معاون شهربانی اجازه نامه استفاده از ۲۰ دستگاه از آپارتمان های مذکور را به صاحبان آنها داد.

در این مراسم اعلام شد که کوی درجه‌داران راهنمائی و رانندگی در زمینی بمساحت۲۰ هزار متر مربع ایجاد میشود که ۱۵ هزار متر آن خریداری شده‌وبقیه نیز بزودی‌خریداری خواهد شد.

۲ دستگاه کمرشکن ٦۰ تن نو
آماده تحویل ۸۳۳۷۳۸

بانک داریوش

تسهیلات جدید وام برای خرید اتومبیل

کارمندان دستگاه های مذکور در ذیل می توانند ظرف ۲٤ ساعت ازنتیجه درخواست وام خود اطلاع حاصل کرده و در صورت حائز شرایط بودن بلافاصله بعد از امضای قرارداد وام خود را دریافت نمایند.

۱ـ وزارتخانه ها ـ موسسات دولتی ـ شهرداریها ـ موسسات وابسته بدولت
۲ـ دانشگاه
۳ـ نیرو های مسلح شاهنشاهی
٤ـ بانکها

برای کسب اطلاع بیشترخواهشمند است به اداره معاملات اقساطی بانک واقع در میدان ۲۵ شهریور یا شعب بانک داریوش مراجعه فرمائید.

سال نو، کلاس های نو

باآغازسال نو،دوره‌جدید کلاس‌های انجمن دوشیزگان وبانوان آغازمیشود

خیاطی، آشپزی، آرایش وزیبائی، ماشین نویسی فارسی ولاتین، انگلیسی، فارسی، منشیگری وخمیرچینی

هر کلاس، دارای دوره معینی است که زیر نظر برجسته ترین دبیران اداره میشود وشما باشرکت در هر کلاس در کوتاه‌ترین مدت تسلط وتخصص پیدا می کنید و بدریافت گواهی نامه نایل میشوید.

برای بدست آوردن اطلاعات بیشتر و نام نویسی وشرکت در کلاس، به بهارشمالی، شماره ۲۵٤، انجمن دوشیزگان و بانوان، تلفن های ۸۲۳۷۳۷ و ۸۲٤۸۳۱ مراجعه فرمائید.

استقبال از سبزیکاری در باغچه خانه

باشروع عرضه‌نشاء سبزیجات از سوی وزارت کشاورزی و منابع طبیعی، جمعی از مردم مشتاق سبزیکاری در منازل، از دیروز با مراجعه به مراکز فروش نشای انواع سبزیجات برای کشت در باغچه منازل خود انواع نشاء سبزیجات‌را خریداری کردند. وزارت کشاورزی و منابع طبیعی، برای تشویق‌مردم به‌سبزیکاری در باغچه منازل، سه مرکز فروش نشای انواع سبزیجات خانگی در سه پارک نیاوران ـ شاهنشاهی و فرح دایر کرده و از بامداددیروز نشای مورد درخواست را همراه یک دستورالعمل کشت در اختیار علاقمندان قرار داده است. قیمت هر نشای‌تهیه‌شده‌دو و نیم ریال اعلام شده است.

طرح تشکیلات جدید ورزش تهیه شد

عصر دیروز کمیته تربیت بدنی وورزش حزب، طرح تشکیلات ورزش کشور را بررسی و به مقامات حزب تسلیم نمود.

کمیته تخصصی تربیت بدنی وورزش از مدتها قبل درپی تشکیل کمیته‌های حزبی در شاخه آموزش برای بررسی مسائل گوناگون تشکیل شد واز دوماه قبل کار بررسی مسائل وامور مربوط به تربیت بدنی کشوررا آغاز نمود. در این جلسات طرح تشکیلات ورزشی کشورپس از بحث و مذاکرات مفصل با توجه به سیاست عدم تمرکز و همکاری و همفکری مردم درسطوح مختلف تهیه وروز گذشته به‌حزب ارائه شد.

در طرح مزبور چگونگی‌ورزش در آموزشگاهها و مدارس و نارسائیهای ورزش در سطح‌کشور وعلل آن نیز مورد بررسی قرار گرفته است.

وظایف کمیته گفت‌وشنود حزب اعلام‌شد

وظائف کمیته گفت و شنود ستاد مرکزی حزب از سوی قائم‌مقام دبیر کل حزب‌رستاخیز ملت ایران اعلام شد.

در دستورالعملی که به این منظور از سوی ستاد مرکزی حزب به سراسرکشورفرستاده شد گفته شده است که کمیته گفت‌وشنود ستاد مرکزی‌حزب در اساس نقش ستادی ایفا میکند و باید خطوط اصلی برنامه‌های حزب درزمینه‌ترتیب جلسات گفت و شنود را هماهنگ سازد.

در این دستورالعمل پس از ذکر جزئیات وظایف کمیته مذکور تاکید شده است که درصورت ضرورت ازمقامات مملکتی و حتی‌درسطح‌وزیران دعوت خواهدشد تا درجلسات گفت‌وشنود شرکت جویند و از نزدیک با مسائل ومشکلات مردم‌درمنطقه کشورآشناشوند

سرپرست کمیته ستادمرکزی گفت‌وشنود حزب رستاخیزدر این مورد گفت: کمیته های گفت‌وشنود در سراسر کشور از طرف‌این‌ستادتشکیل‌خواهند شد تا به پیروی از سیاست‌عدم تمرکز کمیته‌های محلی به برگزاری جلسات بحث بین‌مردم و مسئولان اجرائی‌اقدام کنند و بدین ترتیب نیازهای عمومی مردم در هر منطقه شناسائی و اولویت آن مشخص گردد.

این کمیته‌ها تدریجا تاپایان اردیبهشت ماه امسال‌درسراسر کشور از سطح روستاها تا استانها تشکیل میشود.

استوفر کمیکال کمپانی ـ آمریکا

صاحب اختراع فوسفاتهای جدید و طریقه‌ای برای تهیه آن که در ایران بشماره ٤۰٤۸ به‌ثبت‌رسیده‌بهره‌برداری از اختراع مزبور را پیشنهاد میکند. برای کسب اطلاع بیشتر به دفتر وکالت دکتر حسن ستوده خیابان رشت ـ شماره ۹۸ مراجعه فرمایند.

بیچام‌گروپ‌لیمیتد تبعه انگلستان

صاحب اختراع ترکیبات بهداشتی خوراکی که درایران بشماره ۱۰۱٦٦ به ثبت رسیده بهره‌برداری از اختراع مزبور را پیشنهاد میکند. برای کسب اطلاع بیشتر به دفتر وکالت دکتر حسن ستوده ـ خیابان رشت ـ شماره ۹۸ مراجعه فرمایند.

آ ـ ۱۳۱۹

بی اف. گودریچ کمپانی تبعه آمریکا

صاحب اختراع قالب پلاستیک که در ایران بشماره۹۹۷۱ به‌ثبت رسیده بهره‌برداری از اختراع مزبور را پیشنهاد میکند. برای کسب اطلاع بیشتر به دفتر وکالت دکتر حسن ستوده ـ خیابان رشت ـ شماره ۹۸مراجعه‌فرمایند.

بی اف. گودریچ کمپانی تبعه آمریکا

صاحب اختراع لاستیک که در ایران بشماره ٦۰٦۸ به ثبت رسیده بهره برداری‌ازاختراع‌مزبور راپیشنهادمیکند. برای کسب اطلاع بیشتر به دفتر وکالت دکترحسن‌ستوده ـ خیابان رشت ـ شماره ۹۸ مراجعه فرمایند.

آردواز
وورق موجدار
تهرانیت
ساخت‌کشورهای‌ایتالیا و بلژیک
تلفنهای: ٦٤۷۰۲٦
٦٤۷۲۸۲ ـ ٦٦۸۲۰٦

اطلاعات بانوان
سه‌شنبه‌ها منتشر
میشود

اطلاعات ونیازمندیهای عمومی

نرخ ارز

نرخ رسمی فروش ارزها

دلار آمریکا ۷۰٫۷۵ ریال ـ دلار کانادا ٦۷٫٦۰ ریال ـ دلار استرالیا ۷۹ ریال ـ لیره انگلیس ۱۲۲٫۲۰ ریال ـ مارک آلمان غربی ۳۰ ریال ـ فرانک‌سوئیس ۲۸٫۲۵ ریال ـ فرانک فرانسه ۱٤٫۳۰ ریال ـ یکصد فرانک بلژیک ۱۹۵٫٤۰ ریال ـ یکصد لیر ایتالیا ۸ ریال ـ فلورن هلند ۲۸٫۸۵ ریال ـ کورن سوئد ۱٦٫٤۰ ریال ـ کورن نروژ ۱۳٫۵۰ ریال ـ کورن دانمارک ۱۱٫۹۰ ریال ـ شلینگ اتریش ٤٫۲۳ ریال ـ یکصد ین ژاپن ۲۵٫۹۰ ریال ـ یکصد روپیه هند ۸۱۰ ریال ـ دینار کویت ۲٤۷٫۵۰ ریال ـ دینار عراق ۲٤۱٫۵۰ ریال ـ دینار بحرین ۱۸۱ ریال ـ ریال‌سعودی ۲۰٫۳۰ ریال ـ درهم امارات متحده ۱۸٫۵۰ ریال.

تلفنهای ضروری

تصادفات راهنمائی و رانندگی ۳۳۳۳۳۳ـ۳٤۳٤۳٤

ستاد مبارزه گرانفروشی ٤۷ تا ۸۹۲۱٤۰ بیمه ایران (۲٤ ساعته) ۳۰٤۰۲٦ ـ ٦٤۳۰۱٤

کمیته ملی حمایت از مصرف کننده ۸۵٤۷٤۷ ـ ۸۵٤۸٤۸ ۹۵٦۷٦۷

اطلاعات فرودگاه ٦٤۳۰۱٤

هواپیمائی ملی ۹۱۱۳۱۵ـ ۹۱۱۳۱٤ ـ ۹۱۱۳۱۳ ـ

هواپیمائی ملی پرواز های خروجی ٦٤۳۰۱۳

٦٤۳۰۱٤ آتش نشانی تهران ٦٤٤٤٤٤ آتش نشانی شمیران ۲۷۷۷۷۲ و ۲۷۷۷۷۱ مرکز اورژانس ٦٦۹۹۹۱ و ٦٦۹۹۲۱

مرکز اطلاعات مسمومیت ۹۲٦٦۰ ـ ۹۲۷۷۰۰ ـ ٦٦۹۹۲۱

دفتر ارائه اطلاعات مسمومیت های مرکز اورژانس تهران ٦٦۰۵۵۲ـ ٦٦۰۵۵۱

مرکز مبارزه با خودکشی ۹۲۷۷۰۰ـ ۹۲٦٦۰۰

مرکز حمایت مسمومین بنیاد والاحضرت شاهدخت شمس پهلوی ۸٤۱۰۳۰ـ ۸۵۱۰۳۰

بررسی تغییرات لایحه مالک و مستأجر

کمیسیون‌های مشترک دادگستری و مسکن و شهر سازی مجلس شورای ملی امروز برای بررسی لایحه مالک و مستاجر تشکیل شد .

هنگام بررسی شور دوم لایحه مالک و مستاجر و بررسی بند ششماده دو چندتن از نمایندگان تذکراتی دادند و تقاضای بررسی بیشتر این لایحه را نمودند و در نتیجه لایحه برای بررسی بیشتر به کمیسیون فرستاده شد. پس از رفع اشکال لایحه ماه آینده در جلسه علنی مجلس مطرح خواهد شد .

در صورت تصویب شدن پیشنهادهائی که از طرف چندتن از نمایندگان مطرح شد . تمام واحدهای مسکونی که از این پس به اجاره واگذار شوند میزان و شرایط اجاره آنها براساس توافق طرفین خواهد بود . بعبارت دیگر این شرایط تابع لایحه مالک و مستاجر نخواهند بود و از قانون مدنی تبعیت میکنند. قبل از تشکیل جلسه مشترک امروز کمیسیون های دادگستری و مسکن و شهرسازی گفته میشد که اعضای دو کمیسیون در مورد باقی ماندن بند ۶ از ماده ۲ لایحه که باعتقاد کمیسیون دادگستری خانه‌های خالی بیشتری را برای اجاره به بازار مصرف واردمی کند به توافق نسبی رسیده بودند .

اعضای کمیسیون دادگستری برای باقی ماندن این بند لایحه استدلال میکنند که بسیاری از خانه‌های قدیمی متعلق به مالکان جزء است که یا در مسافرت هستند و یا خانه دیگری دارند ولی از ترس اجرای قانون و اینکه اگر به اجاره بدهند ممکن است مستاجر تخلیه نکند خانه‌ها را خالی گذاشته و آن را اجاره نمیدهند. کمیسیون دادگستری استدلال میکند که اگر این قبیل خانه‌ها از تبعیت مواد لایحه مالک و مستاجر مستثنی شوند میزان عرضه واحدهای مسکونی زیاد خواهد شد .

اولین گروه مهندسان و تکنیسین های وزارت نیرو، برای طی دوره های آموزشی بمدت ۱۵ تا ۲۴ ماه عازم خارج از کشور شدند . این گروه پس از بازگشت بایران مدیریت تاسیسات آبرسانی و فاضلاب شهرها را بعهده خواهند گرفت درعکس جمعی از این مهندسان و تکنیسین‌ها درحالیکه پرویز حکمت وزیر نیرو وظایف آینده آنها را تشریح میکند دیده میشوند. شرح خبر در صفحه ۱۹ چاپ شده است .

شهبانو: باید مردم را به‌خواندن تشویق کرد

علیاحضرت شهبانو بیش از ظهر امروز گروه محققان و نویسندگان مرکز تحقیقات سازمان برگزار کننده آئین ملی بزرگداشت پنجاه سال شاهنشاهی پهلوی را در کاخ نیاوران بحضور پذیرفتند و پس از گفتگو با یکایک حاضران ملی سخنانی فرمودند که خیلی خوشوقتم از زحماتی که کشیدید اطلاع پیدا کردم البته با تحقیقاتی که شده واقعا باید از زحمات شما قدردانی شود چون برای یک جشن بزرگ ملی زحمت کشیده‌اید و از طرف دیگر فرصت داده شده که تحقیقاتی شود و مطالبی در زمینه های مختلف نوشته شود. همانطور که میدانید در ایران هرچه بیشتر بایدمردم را بخواندن تشویق کنیم و به نویسندگان امکان بدهیم که راجع به مطالب مختلف بنویسند.

علیاحضرت شهبانو در پایان اظهار امیدواری کردند موفقیت هائی که در زمینه تحقیقات و انتشارات آغازشده ادامه یابد.

علیاحضرت شهبانو به هنگام گفتگو با اعضای گروه درخصوص تهیه و تدوین تاریخ معماری عصر پهلوی اوامری صادر فرمودند و همچنین پس ازگفتگو با یکی از نویسندگان در مورد فعالیت سپاهیان انقلاب مقرر داشتند که مجموعه‌ای ازتجربیات سپاهیان انقلاب در روستا ها بمنظور بهره‌گیری سپاهیان‌جانشین آنان فراهم شود.

دو شهردار سابق مشهد تحت تعقیب قرار گرفتند

امروز اعلام شد که پرونده اتهامی دو تن از شهرداران سابق مشهد و سه نفر از مسئولان قسمت های مختلف این شهرداری توسط بازرسان بازرسی شاهنشاهی تکمیل و تحویل مقامات دادگستری شده است .

خبرنگار ما گزارش داد در نتیجه بازرسیهای انجام شده وسیله بازرسان شاهنشاهی در شهرداری مشهد ، ۵ نفر باتهام برداشت غیر قانونی از صندوق وتصرف غیر مجاز در اموال ووجوه شهرداری مشهد تحت تعقیب قانونی قرار گرفته‌اند و پرونده آنها جهت رسیدگی به وزارت دادگستری فرستاده شده است .

پنج نفر مذکور عبارتند از :

۱ـ مسعود هارون مهدوی شهردار سابق مشهد که هفته قبل وسیله انجمن شهر مشهد ازکار برکنار شد .

۲ـ رضا سجادی شهردار اسبق مشهد

۳ـ محمد هادی معقولی شهردار سابق ناحیه ۲ شهرداری مشهد .

۴ـ حسین خلیل‌پور رئیس امورمالی شهرداری مشهد .

۵ـ عباس صدیقی رئیس دایره آبرسانی و خدمات ایمنی شهر.

درگزارش خبرنگار ما اضافه شده است که از چندی قبل بفرمان شاهنشاه آریامهر وباستدعای ولیان نیابت تولیت عظمی و استاندار خراسان هیئتی از بازرسی شاهنشاهی مامور رسیدگی بحسابها و دارائیهای مالی و پرسنلی شهرداری مشهد شده بودند .

توافقهای تازه اقتصادی ایران و اتریش

وین ـ احمد مرادی

ایران و اتریش ، امروز در نخستین دور مذاکرات اقتصادی خود به توافق های تازه‌ای در زمینه همکاریهای اقتصادی و افزایش حجم مبادلات تجاری بین دو کشور رسیدند .

نخستین دور مذاکرات رسمی اقتصادی و بازرگانی، ایران و اتریش بامداد امروز پس از ملاقات دکتر تسلیمی وزیر بازرگانی کشورمان با وزیر بازرگانی و صنایع کشور اطریش در وین آغاز شد .

این گفتگو ها امروز بعداز ظهر و فردا ادامه خواهد یافت و قرار است صبح چهار شنبه پروتکل جدید همکاریهای اقتصادی دو کشور امضاء شود .

امروز در پایان نخستین دور مذاکرات ، گفته شد ایران و اتریش در زمینه ساخت ملامین برای ایجاد یک کارخانه ملامین سازی با ظرفیت ۱۶ هزار تن در سال ، توافق کردند .سهم اتریش در سرمایه گذاری این واحد ۲۵ تا ۳۵ درصد پیش‌بینی شده است و مازاد تولید این کارخانه تا شش هزار تن برای صادرات خواهد بود .

همچنین قرار است با همکاری دو کشور در ایران یک کارخانه ساخت غلطک‌های پولادی برای کارخانجات نورد بظرفیت ۱۰ هزار تن و قابل افزایش تا ۳۰ هزار تن در سال ایجاد شود . سرمایه‌گذاری در این طرح بین ۳۵۰ تا ۴۰۰ میلیون ریال تخمین زده میشود.

در زمینه خانه سازی نیز اتریش قبلا پیشنهادی برای ایجاد ۱۰ هزار واحد مسکونی در تبریز و مشهد و یا کرمان تسلیم ایران داشته است. اما هنوز جزئیات قیمت و نحوه سرمایه گذاری روشن نیست.

ضمنا قرار است با همکاری اتریش یک کارخانه ساخت حمامهای پیش‌ساخته در ایران ایجاد گردد . برای ساخت قفسه‌های آشپزخانه از مواد «پولیسترین» و درو پنجره از «پی ـ وی ـ سی» طرحی با همکاری این کشور در ایران در دست پیاده شدن است.

اتریش در شبکه نوین توزیع آمادگی خود را برای تحویل تسهیلات انبار های صنعتی و ایجاد کشتارگاه اعلام داشته‌که مورد بررسی است .

خرید تعدادی سیتی‌باس «دلیجان‌شهری» که هم اکنون تعداد ده دستگاه آن تحویل گردیده و مشغول کار درخط کمربندی در شمال غربی تهران است از جمله موارد دیگری است که در پنجمین اجلاس وزیران دوکشور مورد مذاکره قرار خواهد گرفت .

انتظار میرود با اصلاحاتی که قرار است در بعضی از قسمتهای «دلیجان»ها بعمل آید ایران تعداد بیشتری از این وسائط نقلیه ها را خریداری کند .

در مورد افزایش حجم مبادلات بازرگانی طرفین تاکید کردند باوجودیکه حجم مبادلات بازرگانی بین دو کشور در سال گذشته افزایش نسبی داشته اما ارقام بدست آمده منعکس کننده امکانات موجود طرفین نبوده است و بهمین جهت طرفین تصمیم دارند که افزایش حجم مبادلات سال جاری تا بالاترین سطح ممکن تشویق کنند .

در تهران هنرستان آتش نشانی تأسیس میشود

اولین هنرستان آتش‌نشانی ایران بزودی در تهران تاسیس میشود و از این پس آتش ـ نشان‌های پایتخت پس ازطی دوره این هنرستان بخدمت آتش نشانی درمی‌آیند .

یک مسئول سازمان آتش‌ـ نشانی امروز به «اطلاعات» گفت :

براساس نیازمبرم شهر تهران به سرویس‌های نیرومند امداد و آتش نشانی ، در سال آینده یکصد هنرآموز در رشته امداد و آتش نشانی بخدمت گرفته خواهند شد این‌عده که بایستی گواهینامه دوره اول راهنمائی را داشته باشند ، پس از طی دوره هنرستان و آموزش علمی و عملی به‌هزینه سازمان آتشنشانی و امداد، به استخدام این‌سازمان درخواهند آمد .

هم‌اکنون واحد آتش‌نشانی و امداد در تهران هفده پایگاه دارد و سه پایگاه دیگر نیز در دست ساختمان است .

باین‌ترتیب در آینده موقعیت تهران نسبت به پایگاههای پاسدار امداد آتش نشانی‌برای هرپانزده کیلو متر مربع یک پایگاه خواهد بود .

آتش‌نشانی اعلام کرد که گسترش شهر تهران و لزوم افزایش پایگاههای آتش نشانی این‌سازمان را با کمبود نیروی انسانی روبرو ساخته و برای تامین این نیرو جوانان مملکت و شهر تهران دعوت به همکاری در سازمان آتش‌نشانی و امداد شده‌اند .

باید دانست مردم تهران همسایگی با ماموران آتش ـ نشانی را استقبال میکنند و بمخانواده این ماموران بدون قید و شرط خانه و اتاق اجاره میدهند و حتی در دکان‌های نانوائی گرمابه‌ها ایستگاه‌های اتوبوس برای ماموران آتش‌ـ نشانی و خانواده آنها حق تقدم قائل میشوند .

این احترام عمومی ، ناشی ازخدمات و فداکاری‌هایی است که ماموران آتش‌نشانی ،تهران بهنگام بروز حوادث مختلف صادقانه به مردم‌پایتخت عرضه کرده‌اند .

آخرین فرصت ثبت نام در امتحانات دانشسراها

داوطلبان شرکت در امتحانات دانشسرا های مقدماتی فقط تا آخر اردیبهشت فرصت ثبت نام دارند .

مدارک لازم برای داوطلبان واجد شرط عبارتست از ۶ قطعه عکس ۴×۶ گواهی عکس‌دار مربوطکه حایزشرایط شرکت درامتحان میباشد . دو برگ رونوشت و یا فتو کپی شناسنامه ، آخرین مدرک تحصیلی تائیدشده بانضمام‌فیش بانکی بمبلغ ۵۰۰ ریال بحساب شماره ۷۵۸ بانک‌ملی.داوطلبان واجد شرط باید با در دست داشتن مدارک فوق آقایان به دانشسرای‌مقدماتی پسران‌واقع در بزرگراه داریوش کبیر (۴۵ متری سید خندان) میدان‌فرح. خیابان نیروی دریائی و خانم‌ها بدانشسرای مقدماتی دختران تهران نو. خیابان فرح کوی فرح مجتمع گاز مراجعه کنند.

دعا برای شوهر ربوده شده

«لوجینو رورلی» همسر مدیرربوده شده شعبه فیات در فرانسه وارد کلیسائی در نزدیکی خانه‌اش در پاریس میشود تا برای باز گردانده شدن همسر ربوده شده‌اش دعاکند. یک گروه از تروریست های مسلح هفته پیش مدیر شعبه فیات درپاریس را از مقابل خانه‌اش ربودند و تاکنون تلاش های پلیس برای باز گرداندن وی به‌نتیجه نرسیده است.
عکس رادیوئی آسوشیتدپرس

تعدادی از لباس‌های انگلیسی سرطان‌زاست

روزنامه گاردین چاپ انگلستان اعلام کرد نوعی از پوشاک های زیر اطفال که درانگلستان بفروش میرسد سرطان زاست!

در این لباس ها یک نوع ماده شیمیائی بنام «تریس» بکار رفته که در برابر آتش مقاوم است .

وقتی سرطان‌زا بودن این لباس هاکشف شدکه درآمریکا فروش و مصرف آنرا بعلت آنکه در موش‌های آزمایشگاهی ایجاد سرطان کرده است ، ممنوع ساختند .

دانشمندان امریکائی متوجه شدند که اطفال خردسال ممکن است مقادیر خطرناکی ازماده شیمیائی مذکور را از راه مکیدن آستین پیژاما و سایر لباس‌های مقاوم در برابر آتش که از پارچه «تریس» ساخته شده‌اند، بخورند . این ماده ضمنا قادر است بطور مستقیم از طریق پوست بدن نیز جذب شود .

طبق قانونی که چند سال قبل در انگلستان به تصویب رسید ، لباس های بچه ها باید در برابر آتش مقاوم باشد و از همان تاریخ استفاده ازماده سرطان‌زای «تریس» در لباس های بچه ها و سایرمنسوجات متداول شد .

دولت انگلستان در حال حاضرمشغول رسیدگی به‌این مسئله است تا دریابد در چه منسوجاتی از «تریس» استفاده میشود .

شرکت در کنفرانس اتحادیه بنادر

روز چهارشنبه کنفرانس اتحادیه بنادر ولنگرگاهها با شرکت نمایندگان و مسئولان امور بندری و دریائی و کشتیرانی کشورهای مختلف دنیا درشهر هوستون آمریکا برگزار میشود.

دراین کنفرانس، نمایندگان کشورهای مختلف مسایل و مشکلات مربوط امور بندری و دریائی و کشتیرانی

موجودمیان کشورهای جهان را مورد بحث وبررسی قرارمیدهند. نمایندگان ایران ازطرف سازمان بنادر و کشتیرانی به ریاست مدیرکل بندرخرمشهر دراین کنفرانس شرکت دارند و مسایل بندری ودریائی و ساختمان مجتمع‌های بزرگ بندرسازی ایران را برای نمایندگان کشورهای دیگر گزارش خواهند کرد.

تدریس زبان فارسی در دانشگاه «جرج تاون»

کرسی زبان و ادبیات فارسی برای اولین بار با همکاری دانشگاه فردوسی در دانشگاه «جرج‌تاون» واشنگتن تاسیس میشود.

دکتر جلال متینی رئیس دانشگاه فردوسی و دکتر قاسم تهرانی معاون آموزشی و پژوهشی این دانشگاه بمنظور مذاکره بامقامهای دانشگاه جرج تاون آمریکا به واشنگتن عزیمت کرده بودند به مشهد بازگشتند.

دراین دیدار رئیس جدیددانشگاه جرج تاون و مسئولان دانشکده های پزشکی ، دندانپزشکی،زبان و بخش های سمعی و بصری ، علوم پایه پزشکی مذاکراتی بعمل آوردند . و از واحد های مختلف آن دانشگاه بازدید کردند.

دراین‌سفر رئیس و معاون دانشگاه فردوسی با عده‌ای از اعضای هیات علمی‌دانشگاه فردوسی‌که با بورسیه های این دانشگاه در آمریکا بتحقیق و تحصیل مشغولند تبادل نظر انجام دادند.

راننده فیلی‌پینی کشته شد

میمه ـ تریلر ۵۳۷۳۴ آبادان براننده‌گی «بنگونوپادووا» تبعه فیلیپین که از میمه عازم قم بود ، در ۲۵ کیلومتری میمه ـ دلیجان از جاده منحرف شد و واژگون گردید دراین حادثه راننده تریلر کشته شد .

دو سرنشین موتور کشته شدند

خرمشهر ـ تریلر دوسرنشین یک‌موتوسیکلت را زیرگرفت و هردورا کشت .

حادثه در خیابان «پاساون» خرمشهر رخ داد و طی آن‌تریلر ۳۷۶۳۲۵ تهران‌براننده‌گی صفدر جابری ۲ سرنشین یک موتور به‌اسامی علی سمسار و تقی آزادمنش را زیر گرفت و کشت.

پرواز هواپیما های کنکورد به ایران مورد بررسی قرار گرفت

پرواز هواپیما های‌کنکورد از خط هوائی ایران مورد بررسی‌کارشناسان هواپیمائی ایران قرار گرفت . شرکت های هواپیمائی بریتانیا از طریق «برتیش ایرویز» از دولت ایران درخواست کرده‌اند که اجازه پرواز در خط هوائی ایران‌به‌هواپیما های کنکورد داده شود ،تا بتوانند پرواز مستقیم با کنکورد ازلندن به بحرین را آغاز کنند .

بمنظور اتخاذ تصمیم درباره مسیر پرواز هواپیما های مافوق سرعت صوت کنکورد از آسمان ایران ، کمیته‌ای‌مرکب از کارشناسان هواپیمائی و سازمان‌حفاظت محیط زیست تشکیل شده تا خطرات و آلودگیهای‌صوتی پرواز کنکورد را مورد بررسی قرار دهد .

در کمیته مذکور شرایط خاص جغرافیائی ایران و اثرات آلودگی سوختی و صوتی هواپیما های کنکورد با توجه به تجربیاتی که در کشور های دیگر حاصل شده مطابقت داده میشود .

جوانی برادرش را کشت

همدان ـ خبرنگار اطلاعات: دربی کشف جسد مرد ۳۷ ساله‌ای در روستای «دستجرد» ـ از توابع کبودرآهنگ همدان ـ برادر مقتول به اتهام‌قتل‌دستگیر شد .

روز جمعه گذشته چوپان ۱۴ ساله‌ای بنام علی طاهری هنگام چرای گوسفندان‌متوجه جسدی در نزدیکی گله شد ، مراتب بلافاصله توسط پدر «علی طاهری» به ماموران ژاندارمری اطلاع داده شد . وماموران در محل کشف‌جسد حضور یافتند .

پزشک قانونی همدان پس‌از معاینه جسد زمان وقوع قتل را نزدیک به ۴ماه و نیم قبل‌اعلام کرد .

مقتول «مهراب طاهری» نام داشت‌وازوی همسر و سه فرزند باقی‌مانده است .

در پی کشف جسد «مهراب» برادرش «نایب طاهری» به‌اتهام قتل دستگیر شد و تحقیق از وی ادامه دارد .

جستجو برای یافتن گمشدگان کوهستان از زمین و هوا آغاز شد

صبح امروز اکیپ جستجوی فدراسیون کوهنوردی با یک هلیکوپتر متعلق به ژاندارمری کشور، برفراز توچال و ارتفاعات شهرستانک به پرواز درآمد تا از راه هوا برای یافتن «هومن‌طیار حیدر» دانشجوی دانشگاه‌صنعتی آریامهر که از صبح جمعه‌تاکنون در کوهستان، ناپدید شده و نیز برای یافتن افراد دیگری که گفته می‌شد در کوهستان ناپدیدشده‌اند جستجوی گسترده‌ای را آغاز کند. گزارش‌های اولیه «محمد ویژگان» خبرنگار اطلاعات که همراه جستجوگران در هلیکوپتر است، نشان می‌دهد که این‌گروه تاکنون هیچ نشانه‌ای از «هومن» و دیگر کسانی که‌درکوه مانده‌اند ، بدست نیاورده است. گروه تجسس کوهنوردی، که‌از افراد باتجربه فدراسیون تشکیل شده، معتقد است که «هومن» و دیگران اگربه‌آبادی‌های اطراف‌شهرستانک نرفته باشند به قعر دره‌های پربرف سقوط کرده‌اند .

از سوی دیگر یک اکیپ‌تجسس و امداد نیز از سوی فدراسیون کوهنوردی در توچال چادر زده و به جستجو در کوهستان پرداخته است.

در میان کشته شدگان هنوز یک نفر ناشناخته باقی مانده ، ومقامات مسئول اعلام کرده‌اندکه این شخص حدود ۲۸ ساله بوده و کاپشن وامراه سورمه‌ای بامتن آبی وباآرم تربیت بدنی بتن داشته و کفش اسکی قهوه‌ای رنگ پوشیده بوده‌است.

اجساد کشته شدگان، امروز در پزشکی قانونی تهران، به بستگان وخانواده آنها تحویل شد و برای دفن به گورستان حمل گردید .

مشروح حادثه و نحوه‌نجات معجزه آسای کسانی را که از چنگال مرگ در کوهستان گریخته‌اند، در صفحه حوادث امروز مطالعه فرمائید.

متجاوزین به ۲۰۰ هزار متر زمین تحت تعقیب قرار گرفتند

اهواز ـ خبرنگار اطلاعات :

متجاوزین به ۲۰۰ هزار متر مربع زمین‌های کشاورزی اهواز، تحت تعقیب قانونی قرار گرفتند.

این اشخاص در زمین‌های مزروعی اهواز به طور غیر قانونی سرگرم احداث خانه و تاسیسات ساختمانی بودند که از طرف اداره کشاورزی خوزستان شناسایی شدند و اقدام به‌تخریب تاسیسات ساختمانی آن‌ها شد.

این زمینها در ۱۲ کیلومتری اهواز از منطقه‌ای بنام «کریت» قرار دارد.

بشقاب پرنده دریزد

غروب دیروز ،هزاران‌نفراز ساکنان یزد ،شاهد پرواز یک بشقاب پرنده در آسمان شهرشان بودند .

بشقاب پرنده ساعت ۷ر۳۰ دقیقه‌بعداز ظهر ، در قسمت غرب ودر فاصله سی کیلومتری یزد پدیدار شد که از زمین‌به آسمان برمی‌خاست .

هنگام پرواز ،از قسمت‌های بیرون بشقاب پرنده‌شعله آتش زبانه میکشید ودنباله این‌آتش، چند متر طول داشت .

بشقاب پرنده در آسمان یزد تنها پنج دقیقه ظاهر شد و سپس در پشت ابرها از نظر ناپدید شد .

یزدیها که تاکنون پرواز بشقاب پرنده یا جسم پرنده نورانی‌را در آسمان شهرشان ندیده بودند ، شگفت زده به جسم نورانی چشم‌دوخته‌بودند.

مردی که زنش را کشته فردا اعدام میشود

غلامحسین علی نژاد، جوانی که در شهریور ماه گذشته همسر جوانش را در کوی نهم آبان تهران خفه کرده، سحرگاه فردا به‌دار مجازات آویخته خواهد شد. غلامحسین درمراحل تحقیق درداگاه گفته است که‌چون زنش به‌وی خیانت می‌کرده، اورا کشته است .

۴ حفار آثار باستانی دستگیر شدند

خرم‌آباد ـ خبرنگار اطلاعات چهارنفر هنگام حفاری غیر مجاز بمنظور کشف آثار باستانی و عتیقه در خرم‌آباد دستگیر شدند .

این عده که رحمخداچگینی، علی گودرزی،انور کلارستمی و قهور نریمانی نام دارند ، روز گذشته هنگام حفاری در چغل‌بندی، توسط ماموران حفظ آثار باستانی دستگیر شدند و تحویل مقامات قضائی گردیدند .

خبرهای کوتاه

بازگشت والاحضرت شاهپور غلامرضا پهلوی و همسرشان

والاحضرت شاهپور غلامرضا پهلوی و والاحضرت منیژه پهلوی که چند کشور خارجی سفر کرده بودندشب گذشته‌وارد تهران شدند و در فرودگاه مهرآباد مورداستقبال جمعی از شخصیتهای کشوری و لشگری و ورزشی قرار گرفتند .

عزیمت معاون دبیر کل حزب دمکرات مسیحی آلمان

«آلفرددرگر» معاون دبیر کل‌حزب دموکرات مسیحی آلمان که به دعوت جمشید آموزگار دبیر کل حزب رستاخیز ملت ایران‌به تهران سفر کرده بود تهران را به قصد کشورش ترک گفت .

«الفرددرگر» در مدت اقامت خوددر تهران فرصت یافت به پیشگاه شاهنشاه آریامهر شرفیاب شود وضمن دیدار از آقای امیر عباس هویدا نخست وزیر باچندتن از مقامات ایرانی نیزملاقات کند .

آمار کارگران سهیم‌شده درسود کارخانه‌ها

براساس آخرین‌آمار منتشره ازسوی اداره‌کل سهیم‌کردن کارگران وزارت کار و امور اجتماعی، تا پایان بهمن ماه ۲۵۳۵ تعداد کارگاه هائی که قانون سهیم کردن در آنها اجرا شد، بالغ بر ۱۲۹۰۰ واحد بوده‌وتعداد کارگران وکارمندان بهرممند ازمزایای پیمان دستجمعی به۳۸۰۸۵۸ نفر رسیده است .

بموجب همین آمار ، تنها ظرف یازده‌ماه از سال ۲۵۳۵ در ۲۱۸۸ کارگاه برای اولین بار پیمان دستجمعی سر کردن منعقد شده است که تعداد کارکنان وکارگران‌این کارگاهها در حدود ۲۱۵۲۳ نفر است .

کارت معافیت تحصیلی برای مشمولان‌متولد ۱۳۳۷

مشمولان متولد ۱۳۳۷ باید درهنگام تحصیل کارت‌معافیت تحصیلی‌داشته باشند.وزارت آموزش و پرورش اعلام‌کرد بدنبال‌فرمان احضارمشمولان متولد ۱۳۳۷ ازاول‌فروردین ماه ۳۵ ادارات آموزش و پرورش ملزم به ابلاغ مراتب فوق‌به‌کلیه‌واحدهای‌آموزشی خود می باشند تا جهت این گونه دانش‌آموزان برای‌سال تحصیلی ۳۶ـ۳۵ درخواست کارت‌معافیت تحصیلی‌بنمایند.

کلاسهای تقویتی‌آموزش بزرگسالان

دوره دوم آموزش دروس ریاضی، علوم و انگلیسی از طریق‌مکاتبه‌ای‌برای‌بزرگسالان امسال نیز برگزار خواهدشد وکلاسهای‌حضوری‌وتقویتی آن تشکیل میشود .

کلاسها ی‌تقویتی فقط در روزهای‌جمعه اردیبهشت‌سال ۲۵۳۶ مجموعا مدت ۲۴ ساعت در مدارس مختلف نواحی تهران‌تشکیل‌میشود وظرفیت هرکلاس از ۲۰ نفر تاحداکثر ۴۵ نفر در نظرگرفته شده است .

حق التدریس دبیران کلاس های یاد شده در ازاء ۲۴ ساعت چهار هزار وهشتصد ریال و حق‌التحرمه رئیس مدرسه و مسئول آموزش برای‌هرکلاس چهارهزار ریال تعیین شده است .

امتحانات داوطلبان دوره عمومی آموزش بزرگسالان همزمان باسایر دانش‌آموزان انجام می گیرد و نمرات امتحانی آنان بدون ضریب در ستون چهارم کارنامه قید میشود .

بررسی مسائل کودک

سمینار بررسی مسائل کودک از ۲۹ فروردین تا اول اردیبهشت از طرف منابع آموزشی با همکاری «بنکت‌برگرن» ، آرشیتکت مرکز مهدکودک کشورسوئد در مرکز آموزشی این موسسه برگزار میشود .

احداث مرکز آتش‌نشانی

شهرداری‌پایتخت در ۲۰۰ متر از مجموع ۴۲۰۰ متر زمین بازار روز بهجت‌آباد که به پارکینگ تبدیل شده است ، اقدام به احداث یک مرکز آتش نشانی و شعبه کوچک از شرکت تعاونی کارمندان شهرداری میکند .

بازار روز بهجت‌آباد ۲ سال پیش با جمع آوری‌دکه های میوه فروشان از سوی شهرداری به‌صورت‌پارکینگ وسیعی برای استفاده عموم درآمد و اینک گوشه‌ای از این‌پارکینگ که قابل استفاده برای پارک اتومبیل نیست برای تاسیس یک فروشگاه و یک مرکز آتش‌نشانی‌مورد استفاده قرار میگیرد .

روز ملی سوریه

علی محسن‌ذی‌فا سفیر جمهوری عربی سوریه در دربار شاهنشاهی‌بمناسبت روز ملی کشورش ضیافت عصرانه‌ای در محل اقامت خویش ترتیب داد . در این ضیافت‌آقای دکتر اقبال‌رئیس هیات مدیره و مدیر عامل شرکت ملی‌نفت ایران، آقای عصار معاون‌سیاسی وزارت امور خارجه ، آقای احمد مینائی دبیر کل ارسی ـ دی ، گروهی‌از سفرای کشورهای خارجی‌مقیم‌دربار شاهنشاهی و نیز جمعی از شخصیتها های مملکتی حضورداشتند.

نقش مهندسین مشاور

سمینار۳ روزه نقش‌مهندسین مشاور در دنیای در حال توسعه امروز صبح در هتل انترکنتیننتال تهران با حضور وزیرمشاور ورئیس سازمان برنامه و بودجه، وزیر نیرو و چندتن از معاونان وزارتخانه ها و گروهی از مهندسین مشاور داخلی و خارجی شروع بکار کرد .

این سمینار با همکاری انجمن مهندسین مشاور ایران تشکیل شده و در آن مهندسین مشاور بیش از ۱۴ کشور جهان شرکت دارند .

تلگرامهای همدردی

بمناسبت وقوع حادثه زلزله چهار محال بختیاری، از سوی جمعیت های‌صلیب سرخ و هلال‌احمرکشورهای جماهیر شوروی ، ترکیه ، بنگلادش ، بلغارستان ، کره جنوبی و افغانستان،تلگراف هائی به جمعیت شیر و خورشیدسرخ ایران ارسال شده است که ضمن اظهار همدردی ، آمادگی خود را برای هر نوع کمکی اعلام داشته اند .

از سوی جمعیت شیر و خورشید سرخ ایران ضمن اظهار تشکر پاسخ داده شده است اقدامات و کمک های لازم از سوی این جمعیت و سازمانهای مسئول‌مملکتی انجام گرفته است و در حال حاضر احتیاجی به کمک خارجی نیست .

دوره بازآموزی دندانپزشکی

دومین گردهم‌آئی دانش آموختگان دانشکده دندان‌ـ پزشکی دانشگاه تهران و دندانپزشکان کشور صبح فردا باحضور رئیس دانشگاه تهران و جمعی از استادان آمریکائی ، انگلیسی ، فرانسوی و ایتالیائی در کتابخانه مرکزی دانشگاه تهران افتتاح میشود .

در این گردهم‌آئی که دکتر ایرج شفق آنرابررسی میکند ۵۳ سخنران ایرانی‌و خارجی در مورد بهداشت دهان و پیشگیری از پوسیدگی‌دندان‌بحث‌خواهند کرد و در پایان این دوره دندانپزشکان خارجی یک دوره باز آموزی برای دندانپزشکان ایران اجراء خواهند کرد .

اخطار وزارت اطلاعات به صاحبان هتلها

وزارت اطلاعات و جهانگردی به آن دسته از هتلها و تاسیسات اقامتی که خدماتشان با درجه‌بندی اعلام شده آنها هماهنگی ندارد اخطار کرد طی سه ماه نسبت به بهبود کیفیت خدمات خود اقدام کنند .

وزارت اطلاعات‌و جهانگردی بمسئولان‌این قبیل‌تاسیسات خاطرنشان ساخته است که چنانچه طی مهلت تعیین‌شده نسبت به بهبود کیفیت خدماتشان اقدام نکنند در مورد درجه‌بندی آنهاتجدید نظر خواهد کرد .

بازگشت

خانم دکتر آصفه‌اصفی مدیر عامل انجمن ملی‌اولیا و مربیان که بنمایندگی‌ایران در ششمین کنگره بین‌المللی حمایت‌ازکودکان ونوجوانان در «مونترو» شرکت کرده بود بتهران باز گشت . کنگره مدت ۵ روز بطول انجامید و در آن مسئله موقعیت شغلی جوانان و نوجوانان مورد بحث قرار گرفت . خانم دکتر آصفی نطقی‌دراطراف موقعیت‌شغلی جوانان‌ایران‌ایرادکرد .

بازدید توانخواهان از اصفهان و شیراز

دراجرای برنامه های رفاهی وتفریحات سالم توانخواهان ، تاکنون چند گروه از توانخواهان بخصوص از پیشاهنگان توانبخشی با کمک سازمان پیشاهنگی ایران به‌شهرستان های‌اصفهان ، شیراز، بندر پهلوی واهوازاعزام شده‌اند که در تقویت روحی آنها موثر بوده است .

دراین هفته نیز گروهی دیگر ازتوانخواهان با همکاری سازمان پیشاهنگی برای مدت ۱۶ روزبه‌اصفهان و شیراز رفتند .

ضایعه‌یی بنام راحت‌طلبی

نوعی طرز تفکر جدید :
همانقدر کار کن که احتیاج داری!

بسیاری ازافرادجامعه‌ما ازمشاغلی که به‌کار و کوشش وزحمت‌احتیاج دارد روگردان شده‌اند ومیخواهند بدون زحمت کشیدن ، پول زیاد بدست آورند

سوغاتی که ازغرب آمده است!

این نیرو های سازنده، که‌می توانند با اشتغال در کارخانه ها وباپرداختن به حرفه‌و فن چرخ های عظیم کشت و صنعت‌مملکت رابگردانند ، با این مشاغل‌ساده و بی‌ثمر ، عاطل و باطل میمانند و بیهوده به هدر میروند . چرا که از کار های تولیدی میگریزند تا کار آسانتری را انتخاب کرده باشند.

از:گروه گزارشگران اطلاعات

کارگر ساختمانی بی سختی پیدا میشود، مکانیك نداریم ، کارگر خیاط آنقدر کم‌است که‌خیاط ها بسختی از مردم کت‌وشلوار قبول می کنند،آهنگر و سیمکش و نجار ،بناو دوچرخه ساز و لوله‌کش وشاغلین بسیاری از این نوع حرفه‌ها، آنقدر کمیاب‌اند که وقتی به یکی ازآنها نیاز پیدا می کنیم ،پس‌از چندروز خلف وعده برای انجام‌کار، به سراغ‌مان می آیند ...

چرا ؟

جامعه شناسان ،به این‌سئوال پاسخ میدهند: برای آن‌که بسیاری از افراد جامعه ما ازمشاغلی که به کوشش و زحمت احتیاج دارد روگردان شده‌اندومیخواهند با «راحت‌طلبی» و بی‌آنکه زحمت بکشند ، پول درآورند وخوش بگذرانند.

به عبارت دیگر، درحالیکه کمبود نیروی‌انسانی دررشته های‌تولیدی درزندگی‌اجتماعی‌مامحسوس است ، دهها شغل بی ثمر وجود دارد که نیرو های سازنده جامعه رابه‌هدر میدهد وآنهارا عاطل و باطل نگه میدارد ...

همین هدر رفتن نیرو ها ، یکی‌از ضایعات اجتماعی ماست ، ضایعه‌یی که هم‌برای این گروه راحت‌طب ناخوشایند است ، هم زیان آن به‌سایر افراد جامعه میرسد .

گروه زیادی از کارشناسان اقتصادی میگویند نیروهای‌مولد، گرداننده جامعه هستند اما وقتی که این نیرو ها بیهوده به‌هدر میرود ، ثروت و سرمایه جامعه را به هدر میدهد .

این کارشناسان میگویند : سعادت و رفاه هر کشوری با نسبت «جمعیت فعال» آن بستگی دارد ، اما وقتی که این «جمعیت فعال» تدریجا تنبل و راحت‌طلب میشوند همه دورنماها را تیره میکنند و اقتصاد مملکت را مختل میسازند .

اینها میگویند : همین حالا ، در بعضی از خیابان های‌تهران تقریبا معادل تعداد ساختمان‌های مسکونی همان خیابان دکان‌کسب و تجارت وجود دارد ، یا در بعضی از محلات ما چند برابر نیاز اهالی ، قصابی و نانوایی‌و بقالی دیده میشود که نظام‌اقتصاد و تولید رابهم میریزد و عامل گرانفروشی را بوجود می‌آورد.

نیروهای عاطل و گرانفروشی

این گروه اقتصاددان میگوید: اگر فرضا یک دکان قصابی‌دررروز دو هزار ریال هزینه داشته باشد، باید مقدار فروش آن به میزانی باشد که قصاب بتواند هزینه و معاش خودش را هم تامین کند. اما وقتی که در محله‌یی برای فروش ده لاشه گوسفند ، سه دکان قصابی باشد واین فروش نتواند خرج یکایک آنها را تامین کند ، ناچار آنها برای تامین «کمبود دخل» خود گرانفروشی و کم‌فروشی می‌کنند .

همین مساله در باره نانوایی و بقالی و لبنیات فروشی هم‌صدق میکند.

جامعه شناسان هم میگویند راحت طلبی یکی از سوغات‌های غرب است که در چند سال اخیر در مملکت ما پیدا شده و بین جامعه ما نضج گرفته است .

این گروه میگویند «راحت طلبی» در همه قشر های جامعه نفوذ کرده و به شکل های گوناگون ظاهر شده است .چون آنهایی که رفاه و آسایش کامل دارند ، بدون احساس مسئولیت یا انجام یک کار تولیدی و ثمر‌بخش دایما درحال پرواز هستند یک پایشان در اروپا و امریکاو پای دیگرشان در خاور دوراست و آنهایی هم که رفاه کمتری‌دارند، بنوعی دیگر «راحت طلب» شده‌اند .

کار دایمی، نه !

یکی‌از صاحبان صنعت نساجی درهمین مورد به گزارشگران ما گفت : در مقابل کارخانه من یک کیوسک یخ فروشی وجوددارد که‌همسرمایه صاحبش بدویست تومان نمی‌رسد، من بخاطرکمبود کارگر، بارها تلاش کردم تا اورا بادستمزد هفتاد ـ هشتاد تومان درروز استخدام کنم، اما او زیر بار نرفته است و یخ فروشی

راحت‌طلبی، ضایعه‌یی که سوغات غرب است

جامعه شناسان معتقدند :

«راحت طلبی» یکی از سوغات هایی است که در سال های اخیر بین جامعه فعال و زحمتکش ما رواج گرفته و در نتیجه بسیاری ازضوابط اجتماعی واقتصادی‌ما را برهم زده است .

این راحت طلبی بمرحله‌یی رسیده که گروهی ازافراد مولد و نیرو های سازنده جامعه ازانجام کارسریاز میزنند وبدنبال آن هستند که‌از راههای آسانتر ، پول بیشتری بدست آورند . در صورتیکه تاگذشته‌ایی نه‌چندان دور ، افراد جامعه ما از کوچکی به‌کار های سازنده میپرداختند تادر پناه پنجه‌های هنر آفرینشان ،نان زن و بچه خودشان را تامین کنند .

از کارگر قدیم تا راحت‌طلب امروز

دکتر محمدعلی عظیمی جامعه شناس در این مورد ، به گروه گزارش اطلاعات گفت: ضابطه‌ها در جامعه ما شکل دیگری پیدا کرده ، چون تا چند سال قبل‌یکی از افتخارات مردم‌مانان درآوردن ازطریق عرق‌جبین ریختن بود . خانواده های ما در آن زمان به کسانی «دختر» میدادند که به اصطلاح «هنری» داشت . یعنی «کارگر» و «صنعتگر» و بهر حال سازنده و تولید کننده بود ، غرب است که در چند سال اخیر در مملکت ما پیدا شده و بین جامعه ما نضج گرفته است .

این گروه میگویند «راحت طلبی» در همه قشر های جامعه نفوذ کرده و به شکل های گوناگون ظاهر شده است .چون آنهایی که رفاه و آسایش کامل دارند ، بدون احساس مسئولیت یا انجام یک کار تولیدی و ثمر‌بخش دایما درحال پرواز هستند یک پایشان در اروپا و امریکاو پای دیگرشان در خاور دوراست و آنهایی هم که رفاه کمتری‌دارند، بنوعی دیگر «راحت طلب» شده‌اند .

کار دایمی، نه !

یکی‌از صاحبان صنعت نساجی درهمین مورد به گزارشگران ما گفت : در مقابل کارخانه من یک کیوسک یخ فروشی وجوددارد که‌همسرمایه صاحبش بدویست تومان نمی‌رسد، من بخاطرکمبود کارگر، بارها تلاش کردم تا اورا بادستمزد هفتاد ـ هشتاد تومان درروز استخدام کنم، اما او زیر بار نرفته است و یخ فروشی بوتیک یکی دونفر از آنهاکافی هستند و نیروی بقیه عاطل و باطل میماند . وانگهی این جمع کوچک مزد میخواهد ، کت و شلوار شیک و آخرین مدمی‌خواهد ، سینما و گردش و تفریح میخواهد، بنابراین صاحب بوتیک ناچار است که هرچنس را باچند برابر قیمت‌عرضه کندتا بتواند خرج بوتیک را درآوردو به‌این ترتیب ، نه‌تنها راحت‌طلبی وتن آسائی و بیکارگی‌رواج‌می‌گیرد ، بلکه گرانفروشی و تقلب در کسب هم گسترش می‌یابد .

مهندس حسن سازگاری‌متخصص مسائل نیروی انسانی هم‌میگوید: راحت طلبی در این گروه به اصطلاح فروشنده بجایی رسیده است که ترجیح میدهند بادستمزد کم، همیشه بین این دکان و بین این بوتیک و آن‌بوتیک سرگردان باشند ولی در یک کارخانه که کوشش و تلاش میخواهد ، مشغول کار نشوند .

حرفه یا مدرک !

باتوجه به این نکات است که متخصصان مسائل آموزشی‌می‌گویند : وقتی که ارزش کار و حرفه رادر جامعه‌یی پائین‌آوردند وصرف داشتن«مدرک دانشگاهی» راملاک ترقی درکار قرار دادند ، نتیجه‌اش همین خواهد شد .

چون آن عده‌یی که بعناوین مختلف برای خودشان مدرکی دست و پا کرده‌اند به بخش عمومی میروند و بست و مقام میگیرند و آنهایی‌که‌پشت دانشگاه مانده‌اند. مجبور میشوند به‌این کار های ساده دست بزنند .

گروهی از روانشناسان می‌گویند : عیب کار در این است که همیشه گفته‌ایم دانشگاه برای افراد مستعد ساخته شده‌وکسانی که استعداد ندارند بایدبه‌آموزش حرفه‌یی بروند.

طرح این مسائل نوعی عقده بوجود می‌آورد ، چون مردم فکر میکنند اگر دنبال فن وحرفه بروند کم‌استعداد شناخته می‌شوند ، در صورتیکه در بعضی از ممالک صنعتی مثل آلمان ، ارزش تکنسین ها خیلی بیشتراز مهندسان و دانشگاه دیده ها است .

این متخصصان میگویند :راز پیشرفت ممالک صنعتی ،ممالکی نظیر آلمان و ژاپن را باید در ارج نهادن به فن‌و حرفه‌دانست ، دراین‌جاها به یک تکنسین حتی بیش از یک استاد دانشگاه‌محقوق میدهند .

کارشناسان آموزش فنی هم تاکید میکنند : باید سطح آموزش حرفه‌یی را بالا برد و برای‌تکنسین ها ارزش های مادی و معنوی بوجودآورد، بتجربه و سابقه و اطلاعات فنی و تخصصی‌آنها ارج گذاشت و به آنها دستمزد های متناسب پرداخت کرد تا ذوق فزاگیری حرفه و فن‌افزایش یابد.

مهندس هادی کهکشان میگوید: باید «مدرک شناسی» کنار گذاشته شود یا اگر هم میخواهندمدرک را ملاک قرار دهند ، باید لااقل ترتیبی داده شود تا امکان بدست آوردن مدرک برای خیلی ساده آسان میسر باشد.

احترام اجتماعی کارگر وتکنیسین

یکی از متخصصان و پایه گزاران صنعت در ایران به گروه گزارش اطلاعات گفت: دربعضی از ممالکبرای آنکه این عقده اجتماعی را از بین ببرند حتی‌به گارسون هم‌مدرک لیسانس‌میدهند. این مدرک‌حداقل میتواندگارسون رابا‌ریزه‌کاری های «سرو» کردن و احترام گذاشتن آشنا سازد ، در حالیکه این روز ها پیداکردن یک گارسون آموزش دیده حکم کیمیا را پیدا کرده است .

گروهی از روانشناسان می‌گویند : چون در اجتماع ما عامه مردم بکارگر و شغل‌کارگری آنچنان که باید اهمیت نمیدهند این نارسایی ها وناسازگاری‌ها واین راحت طلبی‌هاوبی‌نظمی ها بوجود آمده است .

این داوری ، شاید بدلیل آن باشد که تا چند سال قبل اکثریت کارگران ما را کارگران ساده تشکیل میدادند ولی حالا که کارگران ما در کلیه رشته های صنعت به درجه تخصص میرسند، باید طرز تفکر اجتماعی ما هم عوض شود .

راحت‌طلب‌ها به کارخانه نمیروند

چند نفر از کارشناسان مسائل کارگری هم در این مورد به گزارشگران ما گفتند : تا وقتی که در اجتماع‌ما یک بلیط فروش، یک سیگار فروش و یک نوشابه فروش سیار گاهی تا پنج برابر دستمزد یک کارگر مولد ،درآمد دارد کمتر کسی خودش را در مقررات نظام کارخانجات گرفتار خواهد کرد .

چون این فروشنده دوره‌گرد که تخصص و مهارت ندارد ، آموزش ندیده و کار وحرفه‌یی یاد نگرفته است ، بنابراین توی هرکارخانه‌یی که داخل شود ، زیر پنجاه تومان دستمزدخواهد گرفت و بعلاوه باید هممقررات و نظامات کارخانه را هم رعایت کند، درحالیکه بستنی فروشی ، شیشه پاک کردن ، ماشین پایی یادلالی و واسطه گری تخصص نمیخواهد و مقررات وضوابطی همچنین افرادی را مقید نمیسازد. بدینگونه ، خیلی ها سراغ این نوع کار ها میروند و بجای کار وکوشش برای پیشبردمملکت وگرداندن چرخ های تولید و اقتصاد ، تنبلی و راحت طلبی پیش می‌گیرند .

دراین مورد دکتر هادی برزگر استاد دانشگاه به گروه گزارش ما گفت : از آنجایی که این‌افراد زندگی اقتصادی و اجتماعی ما را بخطر انداخته‌اند ، بهتر است که دستگاه های اجرایی ومقامات مسئول ، ترتیبی بدهند تا اولا برای صدور پروانه کسب ، مقررات بیشتری رعایت شود و بعدهم موجباتی را بوجودآورند تا این جوانهای کارساز درمراکز آموزشی بیادگیری حرفه وفن بپردازند .

موضوع دیگری که اخیرا در ایران رواج یافته است ، نوع تازه‌ای طرز تفکر نسبت به‌کارست بسیاری از جوانها عقیده دارند ، انسان یکبار به دنیا میاید وحیف است که این‌عمررادربی کارکردن تلفکند.اینگروه بپیروی‌ازجوان های غربی همانقدر کار میکنندکه فقط هزینه چند روز زندگی را بدست آورندوپس‌از آن‌بلافاصله دست‌از کار میکشند و میگویند «هروقت این پول تمام‌شد بازبرای چندروزی کارمی‌کنیم»؟ یکی از مدیران آژانس های تبلیغاتی به خبرنگار مافگفت: «رئیس‌حسابداری مزکه جوانی تحصیل کرده بود وماهی دوازده‌هزار تومان‌حقوق می‌گرفت، یک روز بطور ناگهانی استعفا کرد. وقتی از او علت را پرسیدم، جوابداد: «هستیوال فیلم است. دلم‌می‌خواهد بسینما بروم بنابراین یکی‌دو ماهی کار نمی‌کنم»! این مدیر آژانس‌تبلیغاتی اظهار نظر میکرد که طی سی و پنج سالی که این آژانس رااداره میکنم، هرگز ندیده‌ام جوانها اینطور ساده و آسان کارهایشان را از دست بدهند و این هیچ‌دلیلی ندارد جز راحت طلبی که شیوه غلط ودرست نافهمیده‌ای از غرب است .

درآمد افراد بی‌تخصص، از متخصص‌ها بیشتر است

کارشناسان مسائل کارگری میگویند : تا وقتی که در جامعه ما ، یک سیگار فروش ، یک نوشابه فروش ، یک بستنی فروش و یک بلال فروش دورگرد که هیچ‌تخصص و مهارت ندارد و هیچ دوره‌آموزشی هم ندیده است چند برابر دستمزد کارگر یک کارخانه تولیدی درآمد دارد واز مقررات موجود در کارخانه ها هم پیروی نمیکند بطوریکه هر ساعت دلش خواست و درهر کجا که دلش خواست مشغول فروشندگی میشود ،کمتر کسی بدنبال کار فنی و سازنده خواهد رفت .

ارزش تکنیسین وکارگر ماهررا دریابیم

روانشناسان میگویند :

تاوقتی‌که تکنیسین، ارزش واقعی‌خود را بدست‌نیاورده‌و تاوقتی که بخش عمومی فقط «مدرک» را ملاک استخدام و ارتقاء قرار میدهد، کمبود نیروی انسانی متخصص و نیمه ماهر، وبی‌نظمی در اشتغال وجود خواهد داشت .

متخصصان مسائل کارگری هم میگویند : در آلمان و بعضی دیگر از ممالک صنعتی ، دستمزد یک تکنیسین در بعضی موارد حتی بیش‌از حقوقی است که به یک استاد دانشگاه پرداخت میشود چون آو دانش خود راعرضه میکند واین یکی دانش و مهارتش را .

آگهی حراج

موسسه واکسن و سرم سازی رازی واقع‌در ۵۳ کیلومتری جاده تهران قزوین مقداری اشیاء فرسوده واسقاط باغبانی و اداری و آزمایشگاهی و بنائی‌و غیره رااز طریق حراج حضوری بفروش میرساند از علاقمندان بخرید این قبیل اشیاء دعوت مینماید قبلا لوازم و اشیاء مورد فروش‌را طبق صورت موجود در موسسه رازی حصارك ملاحظه و بازدید نموده و روز یك‌شنبه بیست‌و پنجم اردیبهشت ماه ۲۵۳۶ ساعت ۱۰ صبح در موسسه رازی حضور بهمرسانیده ودرحراج شرکت نمایند ضمنا هزینه فروش از هر قبیل که باشد بماخذ مقرره قانونی بعهده خریداران است و بهای اشیاء فروخته شده نقدا دریافت میگردد و اجناس مورد فروش را خریدار باید ظرف یك‌روز از محوطه حراج واقع‌در موسسه رازی خارج نماید ، همچنین موسسه پس‌ازفروش مسئولیتی ازنظر حفظ و حراست آنها نخواهد داشت . م‌الف ۱۶۹۵ ۱ـ۲

مؤسسه رازی

عبدالعلی رستگار ۱۵ ساله دانش آموز کلاس‌اول‌راهنمائی ۲۵ شهریور آمل از ۱۴ر۱ر۳۶ مفقودشده کسانی‌که ازنامبرده اطلاع دارند خواهشمنداست به کلانتری آمل یا پائین بازار منزل آقای نور محمد حیدری تلفن ۴۱۸۰اطلاع داده ومبلغ پنجهزار ریال مژدگانی دریافت دارند.

یك باب مغازه ۶ دانك به مساحت ۲۴مترمربع دو نبش باطبقه بالا و هوای آزاد بفروش میرسد رشت خیابان پهلوی جنب بانك شهریار تلفن ۲۷۷۳۰ آـ۱۵۰۱

تشکیل مجمع عمومی‌شرکت‌کشت وصنعت گرگان (سهامی خاص)

مجمع عمومی عادی شرکت کشت و صنعت گرگان(سهامی خاص) در روز سه شنبه دهم خرداد ماه سال ۲۵۳۶ ساعت ۴ بعداز ظهر در دفتر شرکت واقع در خط کمربندی گرگان‌تشکیل و از صاحبان سهام خواهشمند است شخصا یا قائم‌مقام آنها در جلسه حضور بهمرسانند.

دستور جلسه

۱ـ استماع گزارش هیئت مدیره و بازرس‌شرکت
۲ـ تصویب یارد یا تصحیح ارقام ترازنامه و حساب سود و زیان شرکت
۳ـ انتخاب بازرسان اصلی و علی‌البدل
۴ـ اتخاذ تصمیم‌نسبت به برنامه آینده و تعیین خط مشی شرکت .
۵ـ طرح تغییرات اساسنامه در مجمع عمومی فوق‌العاده شرکت .

رئیس هیئت مدیره شرکت کشت و صنعت گرگان (سهامی خاص)
محمد قاسم مقصودلو

آگهی شهرداری فیروزکوه

شهرداری فیروز کوه باستناد تصویبنامه مورخه ۷ر۱ر۳۶ انجمن شهر در اجرای تبصره ۲ ماده ۱۶ قانون‌نوسازی و عمران شهری اجرای طرح خیابان محله پائین را باطلاع عموم میرساند .

طول خیابان ۳۳۰ متر بعرض ۱۶ متر طبق نقشه تعریض خواهد شد مبلغ کل غرامت ۴۱۹۴۹۷۰ ـ ریال و تاریخ شروع طرح اول اردیبهشت ۲۵۳۶ بوده ومدت‌اعتراض‌از تاریخ‌نشراولین‌آگهی‌دو ماه و محل قبول اعتراض‌دفترشهرداری است معترضین بایدذیل برگ اعتراض نشانی کامل خود را بطور خوانا قید فرمایند در ضمن مقارن این آگهی نتیجه ارزیابی هر ملك وسیله پست سفارشی بمالك مربوطه ابلاغ و مفاد این آگهی در معابر و ساختمان شهرداری نیز الصاق گردیده است .

شهردار فیروزکوه ـ جعفری

ازصبح چهارشنبه فقط در
سینماسینه‌موند
سینمای ممتاز ٤ ستاره ****
برای اولین بار اثری انسانی و عاطفی از یك عشق‌ویك‌زندگی‌پرماجرا

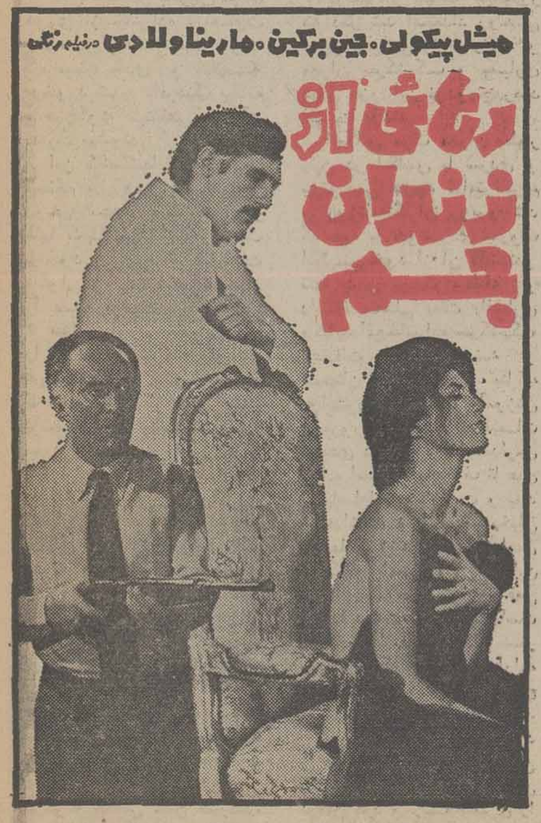

گیشه سینما سینه‌موند همه‌روزه برای رزرو بلیط آماده است

با تلویزیون رنگی پارس
نقد و اقساط
طبیعت‌را به خانه خود بیاورید
فروشگاه امیرفرهنگ
بخش تك فروشی کمپانی تلویزیون رنگی پارس (گرونـدیك)
خیابان شاه‌بین چهارراه کـرورد یـن ودانشگاه شماره ۲۸۴
تلفنهای : ۶۶۰۰۶۹۸ـ۶۴۳۰۲۵

گروه موسیقی رادیوتلویزیون ملی ایران تقدیم میکند
خوانندگان آمبروزین
رهبر: لوریس چکناوریان
آواز های ارمنی قرون وسطی
سرود های اصلی آئین دعا و نیایش از کومیتاس
۳ اردیبهشت ۲۵۳۶
داستان میلاد مسیح و هفته مقدس
براساس آوازهای مذهبی ارمنی قرون وسطی
٤ اردیبهشت ۲۵۳۶
تئاتر شهر ـ ساعت ۸ بعداز ظهر
محل فروش بلیت گیشه تئاتر شهر
ـروابط عمومی جشن هنر واقع در تقاطع جردن و بلوار ناهید .
ـدانشکده هنرهای زیبا ، دانشگاه تهران
ـانجمن فیلارمونیک تهران
ـصفحه فروشی بتهوون
ـدراگ استور سلطنت آباد
م‌الف ۱۷۰۵

اطلاعات
بنیانگذار : شادروان عباس مسعودی
صاحب امتیاز و مدیر : فرهاد مسعودی
سردبیر : حسین بنی‌احمد
سال پنجاه و یکم
محل اداره : خیابان‌خیام، ساختمان اطلاعات
تلکس ۲۱۲۳۶ـ تلگرافی: اطلاعات ـتهران‌ـتلفن ۳۲۸۱

سخن روز

صرفه‌جوئی در هزینه کنفرانسها

خبری داشتیم که سازمان انرژی اتمی ایران به منظور رعایت صرفه‌جوئی ، راسا مسئولیت برگزاری کنفرانس انتقال انرژی هسته‌یی را بر عهده گرفته و پیشنهاد سازمان دیگری را برای تدارک مقدمات و مباشرت برگزاری کنفرانس با هزینه ۳ میلیون تومان نپذیرفته است .

کشور ما در سال‌های اخیر ، میتکر تشکیل کنفرانس ها و مجامع زیادی بوده و میزبانی بسیاری از اجتماعات کوچک و بزرگ را که جنبه بین‌المللی داشته ، عهده‌دار شده است . اینگونه نشست و برخاست‌ها و تماسها و تبادل نظرها از خصیصه‌های ممتاز عصر ما محسوب میشود و صرفنظر از نتایجی که در هر زمینه بدست می‌دهد ، این لطف را دارد که کشورها و ملت‌ها را بهم نزدیکتر میسازدو موضع تصمیم‌گیری در مسائل بین‌المللی را از انحصار کشورهای بزرگ خارج میکند .

تا نیمه قرن حاضر ، مجامع ومحافل بین‌المللی بطور سنتی در کشورهای معدودی برگزار میشد و بخصوص، کنفرانسهایی که حائز جنبه سیاسی بود ، کمتر اتفاق می‌افتاد که در جایی جز پایتخت‌های چند کشور قدرتمند عالم تشکیل شود .

در این کنفرانسها معمولا برای کشورهای کوچکتر جایی نبود و بسیاری اوقات تصمیماتی که بدون حضور کشور ذینفع گرفته بودند مانند احکام غیابی بدان ابلاغ میشد . پیداست در چنان شرایطی که هر کشوری به‌اندازه‌قدرتو نفوذش‌میتوانست درجریان تبادل نظرها و تصمیم‌گیری‌های بین‌المللی مداخله کند، فرصت اینکه کشورهای کوچک در جهت مخالفت با سیاست و منافع کشورهای مقتدر حرفی بزنند یا اقدامی بعمل آورند فراهم نمیشد .

شما ملاحظه فرمودید که در کنفرانس تخت جمشید ، با آنکه مباحث کنفرانس بطور کلی جنبه فنی و تکنیکی داشت ، جنبه‌های سیاسی مساله استفاده از انرژی هسته‌یی هم مورد بحث قرار گرفت و کنفرانس با ژست معترضانه‌یی سیاست اتمی بزرگترین کشور جهان یعنی ایالات متحده را ارزیابی کرد. اینها از نتایج مداخله موثر کشورهای خارج از دایره ابر قدرت ها در مسائل بین‌المللی است که تشکیل کنفرانسهای جهانی‌درجایی غیر از چند پایتخت مشخص و به ابتکار کشورهایی باسیاست مستقل جزء مظاهر آن بشمار می‌آید .

اما اهمیت و ارزش تشکیل مجامع بین‌المللی و پذیرائی از میهمانان برجسته در کشور ما الزاما بدان معنا نیست که این تماس‌ها و پذیرائی‌ها با تجملات و تشریفات توام شود و هزینه‌های سنگینی بهبار آورد . البته ایران امروز خوشبختانه کشور فقیری نیست و میتواند بسهولت از عهده چنین مخارجی برآید ولی رویه ما باید مبتنی بر صرفه‌جوئی در هزینه ها و کاستن از تجملات و ریخت‌وپاش‌ها باشد و هرگز نباید مفاهیم آبرومندانه برگزار کردن یک کنفرانس با افراط در زرق‌وبرق و ریخت‌وپاش اشتباه شود .

نامه به سردبیر

خارج از ایران، موفق کیست و ناکام کدامست؟

در سالهای اخیر تعداد نوجوانان و جوانان ایرانی در خارج از وطن، روز بروز زیادتر شده و میشود ، که من نمیتوانم رقمی دقیق یا تقریبی از تعداد دانش‌آموزان و دانشجویان ایرانی در خارج از کشور ذکر کنم، اماهمینقدر میدانم که عده این گروه‌تقریبا زیاد است و در این رهگذر همه‌جوردانش‌آموز ودانشجو به اروپا می‌آیند و گرفتار مصائب و درگیریهای مختلف، از قبیل بیگانگی با زبان مردم، دوری از خانواده ، تفاوت نحوه بروزعلاقه نسبت بمردم، گاه مسئله مادی و خلاصه برخورد شدید بافرهنگ بیگانه که‌هیچگونه شناختی از آن ندارند میشوند.

این کشمکشها که تاثیر مستقیم بر روی اعصاب و روحیه بچه‌ها میگذارد ، در آنها کمپلکسهای خطرناک بوجود می‌آورد و اتفاقات ناگوار و رفتارهای ناهنجار را سبب میشود.

بخاطربیاوریم مادری‌ایرانی را که دو یا سه ماه پیش دو فرزند دختر و پسر خود را که‌هردو کمتر از ۱۵ سال داشتنددرلندن بدست‌سرنوشت سپرد و خود راهی تهران شد ، اما پس از چندی، پلیس بچه‌هادرخیابان بجرم‌ولگردی دستگیرکرد. همچنین نوجوان دیگری که تحت شرایطی‌نظیر مهران خردسال ، نه‌بفاصله‌ای خیلی دور، درلندن خودکشی کرد وهیچ صدایی هم از هیچکس درنیامد . البته بودند بسیاری نوجوان دختر و پسر که تحت تاثیر آموزش های نابهنگام و یا بدآموزیهای سکسی دچار بحران‌های‌شدید روحی شدند و در سکوت و غربت و انزوا و بدور از هرگونه محبتی جان سپردند!

اینک می‌خواهیم ببینیم کهبا این همه ، رامحل چیست و چگونه می‌شود ازاین‌عوارض وفجایع ، جلوگیری کرد ؟

اولا باید دید آیا اعزام این نوجوانان به خارج لازمست، و آیا این مساله آنچنان مهم هست که به حد دور شدن بچه‌ها از خانواده و بهارآمدن این حوادث ناگوار بیرزد ؟ بعضی از این بچه‌ها بعلت استعداد خاص خود این آمادگی را دارند که بتوانند محیط جدید را هضم کنند و مثلا بسادگی‌ازمسئول‌پانسیون و یا زن همسایه برای خود مادر بسازند و خویش را در میان خانواده حس کنند، ولی ۹۵درصد از بچه‌ها همانطور که ذکر شد استعداد روحی چنین پذیرشی را ندارند ، و مهران سرکشیک و بسیاری دیگر جزو این نودوپنج‌درصد اکثریت بودند.

انعکاس مرگ مهران بطور یقین در انگلیس با سردی و بی‌توجهی هرچه تمامتر مردم و روزنامه‌نگاران روبرو شد که همه با خونسردی معروف انگلیسی خود از آن گذشتندو تنها پلیس برحکم وظیفه و دادگاه محلی بعلت پافشاری وکیل‌مدافع‌خانواده‌سرکشیک، تحقیقات را آغاز کردند و همچنان ادامه میدهند. بنا به روایتروزنامه‌ها، گویاآموزش و پرورش انگلیس تصمیمات جدیدی در نحوه اداره‌مدارس گرفته است ، اما حرف تا عمل را فاصله‌ای بسیاراست و باید شکداشت، زیرا این‌مردم‌خیلی حرفها می‌زنند و به آنهاعمل نمی‌کنند اصولا در این مورد بخصوص‌نمیتوان توقعی ازآنها داشت، چراکه‌سالهاست راه خودرا یافته‌اند و این‌مسیر را آنطور که می‌خواهند ادامه می‌دهند و تحت تاثیر هیچ مسئله‌ای قرار نخواهند گرفت.

بنابراین، باید درمان درد را در میان خانواده‌های‌ایرانی یافت و در خانواده‌های‌ایرانی درمان کرد و ریشه بیماری را سوزاند . امروز دیگر در ایران‌ازاعزام‌جوانان‌ونوجوانان به‌اروپا و یا امریکا، مساله‌ای عادی شده و در شهرهای بزرگ و حتی شهرستان‌ها و گاه روستاهای ایران نیز از هر خانواده و یا هر فامیل چند جوان درخارج بتحصیل مشغولند که البته همین ساده گرفتن تحصیل در خارج‌ست که باعث‌بروزاین‌گونه عوارض می‌گردد.

با کمی دقت نظر می‌توان دریافت اکثر دانشجویان‌موفق و تحصیل‌کرده در خارج ، کسانی هستند که بعد از اتمام تحصیلات دانشگاهی درداخل کشور، برای‌گذراندن‌دوره‌های فوق لیسانس، تخصصی و دکترا به اروپا رفته‌اند ، که گاه‌اه دربین دیپلمه‌ها نیز نتایج مطلوبی دیده می‌شود.

بدیهی است علت توفیق‌این گروه چیزی جز رشد کامل فکری آنها نیست ، زیرا آنها هنگام خروج از وطن بخوبی میدانند که چه میخواهند و برای چه عازم کشور اروپایی شده‌اند و شک نیست پس از کمترین فرصت منتهای استفاده را برده و با دست پر به‌وطن مراجعت میکنند .

امروزه تمام‌کلاسهای‌آموزش زبان در انگلیس ، سرشار از بچه‌های ایرانی است ، آنهم کودکانی که همه‌شان کمتر از ۱۷ سال دارند و بیشتر آنها بچه‌هایی عقب‌مانده‌اند . این اطفال‌ازهیچ‌چیز اطلاع‌ندارند، وطن‌را نمی‌شناسند، جغرافیای کشور خودرا نمیدانند وحتی اگر از آنها پرسیده‌شود ایران از چند استان تشکیل شده است از آن بی‌خبرند!

بنابراین وقتی یک خارجی از چنین بچه‌یی چیزی درباره وطنش می‌پرسد و او جوابی بی‌معنی و بی‌پایه می‌دهد ، و بی‌تردید این عدم توانائی و پاسخگوئی باعث می‌شود که همه به فرزندان ما بخندند و آنها را مورد تمسخر قرار دهند، زیرابرای‌آنان خنده‌آور است که ببینند یک نوجوان از وطن خودهیچ‌چیز نمیداند.

شک نیست که این بچه غرورش خرد میشود، و فریاد میزند مرا به وطن بازگردانید تا آن را بشناسم . دردآورتر اینکه این گروه از بچه‌ها در خارج ، آبروی‌ایرانیان را می‌برند، چراکه قشرنوجوان و جوان هرملت ، نشان‌دهنده پیشرفتهای آن ملت در همه شئون کشور خویش است . در یکی از کلاسهای زبان در لندن با پسر ۱۶ ساله‌یی برخورد کردم. این پسر آنقدر در خود فرورفته بود و آنقدر در چهره‌اش یاس و ناامیدی موج میزد که مرا تحت تاثیر قرار داد . او می‌گفت : ۶ماه پیش همراه پدر و مادرم به لندن آمدم‌وچون پدرم‌ناراحتی قلبی داشت ،دو سه ماهی تحت‌معالجه بود وبعد آنها مرا اینجا گذاشتند وخودشان به‌ایران برگشتند. وی درادیجا مکثی کرد و بعد با ناراحتی تمام گفت :

یکماه بعد از مراجعت آنها به‌ایران ، شنیدم که پدرم مرده است! پسرک بعد از این‌حرف تا توانست گریه کرد، زیرا نمی‌توانست درد خویش را بیک هموطن‌ناآشنا بگوید. او مرا بیگانه می‌دانست ، چه‌رسد بیک انگلیسی یا خارجی دیگر.

بهرحال ، باامید اینکه مقامات مسئول ما شدیدا از خروج بچه‌های کم سال جلوگیری‌کنند، این دردنامه را به آخرمیرسانم ، درحالیکه بسیار حرفهاست که باید گفته شود !

ضیاءالدین دری ـ لندن

سفرنامه ناصرخسروقبادیانی

بادلیجان ازتوپخانه تاگلوبندک

هادی خرسندی ـ لندن

وچنین گوید حکیم‌ناصرخسرو قبادیانی، صاحب سفرنامه ناصر خسرو در آخرین صفحه از آخرین چاپ آخرین سفرنامه‌اش که از نسخه خطی و منحصر به فرد محقق وحافظ شناس معروف جناب آقای استاد اصغرآقا . استناخ واستخراج شده است .

روز یکشنبه ، بیست و یکمین روز از سال مار ، ساعت یازده صبح به وقت وزیر نیرو (!) صدای همهمه مردم از بیرون آمد، علت پرسیدم گفتند دلیجان می‌آید !

از فرط اشتیاق بازیرشلواری به خیابان زدیم. چهار چرخه‌ای‌یکندی از دور می‌آمد. مکان راننده‌اش همچون‌نشیمن‌خلبان هواپیما بود. راننده همچون خلبانان ، بادی به غبغب داشت و کمک خلبان،بررکاب‌ایستاده. مردم اجتماع کرده هریک بفراخور ذوق‌ـ زدگی حرفی می گفتند . جوانکی‌گفت«مشکل ترافیک حل شد » قدری خل وضع به نظر می‌رسید. پیرمردی جوابش داد « مشکل ترافیک را شهردارحل می‌کند، نه دلیجان! پرسیدم « چند نفر دریک دلیجان گنجند ؟» یکی گفت « ۱۴نفرجای نشستن دارد ، ۱۴ نفر جای ایستادن دارد ۱۴۰ نفرهم نیم خیز خواهندبودیگری به‌اعتراض درآمد کهجای نیم‌خیز ندارد وفقط نشسته وایستاده‌داردواز ۴ میلیون نفوس ، تکلیف ۲۸ نفرشان معلوم شده و می مانند بقیه» .

دلیجان ، به آهستگی می آمد . پرسیدم چند دستگاه آورده‌اند؟ گفتند «۱۵دستگاه بیشتر کارخانه سازنده‌اش نساخته ، آن راهم جمعا ما خریده‌ایم، دیگر نه کارخانه چنین معجونی می سازد نه مادرگیتی چنین ناقص‌الخلقه‌ای می‌زاید ! » خوب نگاه کردم . نه تاکسی بود نه اتوبوس ، نه آمبولانس . از تاکسی بزرگتر بود که در چاله خیابان‌ها ، مفقود نگردد ، از اتوبوس کوچکتر بود که دردهانه راهروی زیرزمینی گیر نکند .

یکی پرسید « این شترمرغ است ، یا تاکسی است یا اتوبوس پامینی‌بوس ؟ » دیگری جواب داد: این حرامزاده را به اسم تاکسی آورده‌اند که دهان اتوبوسرانی را ببندند .

گویا اختلاف وبدرکشتگی بین‌تاکسیرانی واتوبوسرانی سبب شده است که شرکت تاکسیرانی ، اتوبوس را بنام « تاکسی » وارد خیابان کند و بیم آن می‌رود که شرکت اتوبوسرانی هم به تلافی ، متقریب چندین تاکسی جدید به عنوان اتوبوس وبه اسم « کجاوه » به خیابان‌ها سرازیر کرده، تا انتقام خویش را ازشرکت تاکسیرانی گرفته باشد ! » من پرسیدم « تکلیف مردم چه می‌شود؟»

جواب دادند « خفه‌شو!»

از میان جمع، کسی پرسید « سرعتش چقدراست؟ » جواب شنید که سرعت جتو کنکورد دارد و اگر جلوش را نگیرند از آپولو سریع‌تر می‌رود . اما بناشده که در خیابان های دارالخلافه، پشتسر اتوبوس‌ها حرکت کرده ، قدم زنان می رودکه‌مسافران را فرصت سیر و سیاحتی دست دهد .

مردی آگاه درجمع مابود . سئوال کردیم « فرقش با اتوبوس چیست؟» گفت «۱۸۰ قران فرق معامله دارد ، وتفاوت دیگر اینکه اتوبوس سطحی از خیابان را اشغال کرده ، صد نفر را پاشین‌وبالاسوار می کند. این اعجوبه یکی دو وجب کمترکجامی‌گیرد ودر عوض ۲۸ نفر بیشتر سوار نمی کند تاسیاست صرفه‌جوئی اجرا شده باشد! »

در این حال ، دست درجیب کرده . ازچیفه دینوی ۱۹ قران بیشتر موجود نبود. آهی به افسوس کشیدم که اگر قرانی‌اضافه می‌بود ، پس از عمری که بردلیجان ننشسته بودیم ، اکنون شاهد مقصود رادر آغوش کشیده از توپخانه تا گلوبندک با دلیجان رفته، شکر حق بجای آورده . بی دلیجان از دنیا نمی رفتیم .

دلیجان، آرام‌آرام نزدیکتر می شد. عکاسان مطبوعاتی از بیرون و درون عکس می گرفتند .

بادیدن آنان جای بهروز وثوقی راخالی کرده ، گفتیم « گویا خبری باشد» .

گفتند این مراسم برای افتتاح است و درآن یکی از اهل دولت سوار است . از پنجره دیدم وزیری بود خوش سیما باهوش وذکاوت به نظر می آمد . گفتنداسمش«دکتر تسلیمی » است مردی‌است آگاه و مجرب‌که در امور بازرگانی ، وزارت می‌کند.اطرافش را سیزده نفر دیگر از صاحبان مقامات گرفته‌و۱۴ خبرنگار ایستاده ازوسط دلیجان آویزان بودند .

گفتیم چرا اسفند دودنمی کنند؟ گفتند محیط زیست کثیفتر می شود . دلیجان، خودش بهتر از اسفند ، دود می‌کند ! گفتیم چرا گوسفند قربانی نمی‌کنند؟گفتند گیرشان نیامده . قرار است گوشت یخزده برایش اره کنند .

دلیجان در ایستگاه متوقف شد . بیش‌از همه ، مقام وزارت ، وقبل از مقام وزارت، کمک راننده باشین آمد با فرود آمدن مقام وزارت ، مردم هلهله کرده ، هوراکشیدن و کفزدن آغازیدند . گمان می رفت که‌از شدت‌تشویق، دوباره مقام وزارت‌سوار بردلیجان شده ، باردیگر برنامه پیاده‌شدن اجرا گردد . اما اتومبیل مخصوص جناب وزیر که از قفای دلیجان، آرام‌آرام آمده بود. انتظار ایشان رامی‌کشید .

دراین‌فاصله خبرنگاران سئوالات‌فراوان از مقام وزارت می کردندوجواب های‌کوتاه، قاطع ومحکم ومتین دریافت می داشتند . یکی از ملازمان درب عقب اتومبیل وزارت را گشود . مقام وزارت نشسته ، درب‌بسته شد. مخبرین از سئوال بازماندند. مقام وزارت دگمه‌ای را از داخل فشار داده یاللعجب ! شیشه پنجره بخودی خود پائین آمد. از مخبرین یکی پرسید « خوب بود؟» مقام وزارت گفتنده‌عالی بود. برای‌مردم ، از این بهتر ، نمی شود» مخبر دیگر پرسید «راحت بود؟» گفتند « بسیار بسیار راحت بود » سومی سئوال کرد « سریع‌بود؟» . وزیر گفت «خیلی سریع بود.» دراین بین، من نیز که مخبر نبودم ، سرخویش را در میان جماعت خبرنگار جلو برده ، گردن را دراز کرده، سئوال کردم « از اتومبیل جناب‌عالی‌هم بهتر بود؟» درهمین لحظه ، راننده اتومبیل فشار به گاز آورده ، اتومبیل مثل تیرازجاکنده شد. من بی‌جواب ماندم . وزیر رفت . دلیجان‌ماند ومردم!

از تکه سخاور

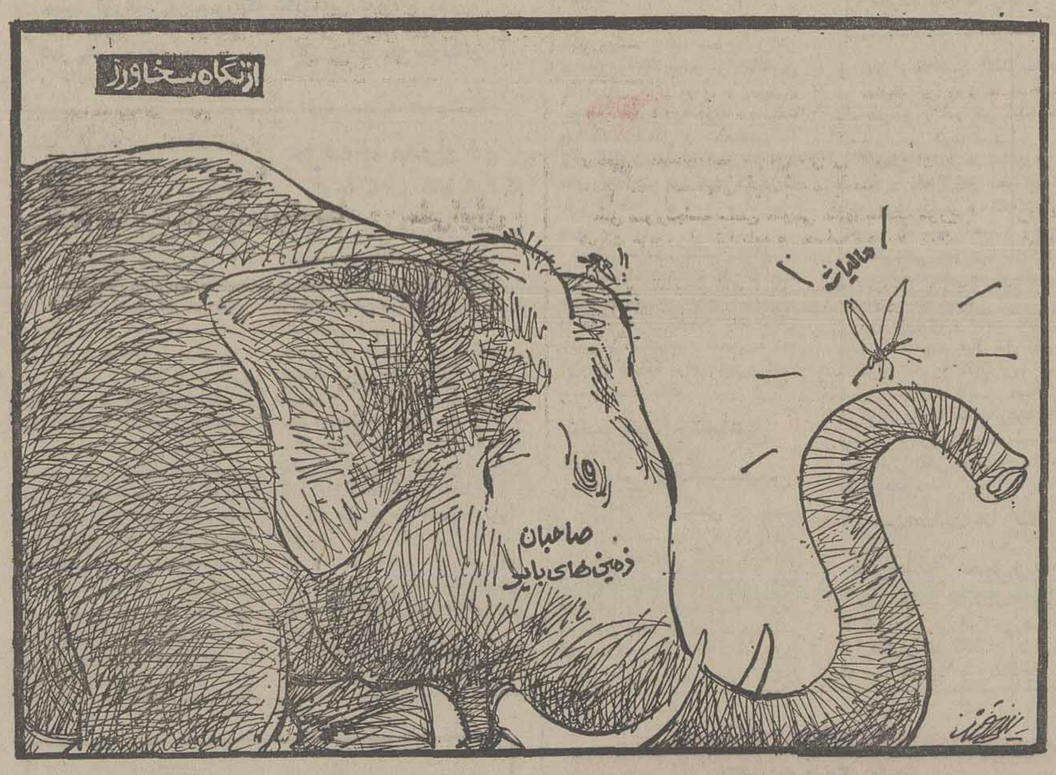

از صاحبان زمین های بایر تهران مالیات تصاعدی‌گرفته میشود ؟

افزایش جمعیت تهران، اجتناب ناپذیر است

دکتر طهمورث فروزین

آیا میشود جمعیت شهر ها ازجمله تهران را ثابت نگاه‌داشت ویا حداقل رشد آنرادر مسیر محدودی قرارداد ؟خیر، این یک آرزوی غیر علمی‌بیش نیست و افزایش جمعیت شهر ها مسئله‌ای است منطبق با برنامه هایی که برای گسترش شهر ها ریخته می‌شود .

جمعیت فعلی شهر های‌ایران ۱۵ میلیون است که درپایان برنامه ششم به ۲۲٫۵ میلیون نفر می‌رسد .

یعنی در شش سال ۷٫۵میلیون نفر به جمعیت شهری کشور اضافه میشود که خودناشی‌از رشد طبیعی جمعیت شهری و نیز مهاجرت و برهمین اساس در بیست سال آینده که جمعیت کشور تقریبا به ۶۰ میلیون‌نفر میرسد که سه چهارم آن یعنی ۴۵ میلیون نفر در شهر ها و یک چهارم در روستا ها زندگی خواهند کرد .

اکنون کشور ما به تعداد روز های سال ، شهردارد . یعنی دارای ۳۶۵ شهر است کهباید در بیست سال آینده۴۵ میلیون نفر در همین شهر ها ویا شهرهای‌جدیدی کهبوجود می‌آید اقامت کنند و یکی از این شهر ها مسلما تهران پایتخت ایران وطن ما است ، بایک نگاه به جمعیت فعلی شهر ها ملاحظه میکنیم که تنها در شش سال آینده یعنی تا پایان برنامه ششم معادل پنجاه در صد جمعیت فعلی شهر ها به جمعیت شهرنشین اضافه میشود که یقینا قسمتی از این اضافه جمعیت۷٫۵ میلیون‌نفری، نصیب شهر تهران خواهد شد که اگر جمعیت تهران نیز به نسبت پنجاه درصد جمعیت‌فعلی شهر اضافه شود، پایتخت ۶٫۷ میلیون نفر جمعیت خواهد داشت .

هرچند بنظر نمیرسد افزایش جمعیت بخصوص در تهران‌به این نسبت صورت گیرد ،زیرا اگر رشد جمعیت تهران را بر اساس آمار سرشماری اخیرکه ۴٫۲ درصد حساب شده درنظر بگیریم ، جمعیت تهران درپایان برنامه ششم ۵٫۷ میلیون نفر خواهد بود بدین ترتیب‌ملاحظه میکنیم تاشش سال دیگرجمعیت پایتخت به ۷ره تا ۷٫۶میلیون نفر بالغ خواهد شد .

متاسفانه امکان کمتر شدن رقم ۵٫۷ میلیون نفر درپایان برنامه ششم وجود ندارد چه، خیلی مشکل بنظر میرسد که رشد طبیعی جمعیت تهران بدون یک چاره اندیشی عمیق‌و دقیق از ۲ درصد کمتر شود ، مضافا براینکه کاستن از رشد مهاجرتی جمعیت نیز امکان‌پذیر نیست چه ،سیاست حرکت‌دادن تدریجی جمعیت روستا ها به شهر ها در بیست سال آینده و نگاهداشتن یک چهارم جمعیت مملکت در روستا ها از اصول پذیرفته شده است .

شاید بعضی هااین پیش‌بینی را فعلا قبول‌نکنند ولی ما از زمان دوری سخن‌نمیگوئیم و خواهیم دید کمرسیدن جمعیت تهران به ارقام بالا ، تقریبا اجتناب ناپذیر است مگر آنکه سیاست های تشویقی زیادی برای مهاجرت ساکنان تهران‌به شهر ها تسهیلاتی استثنائی فراهم شود .

بهمین جهت بادر نظرگرفتن این رشد اجتناب ناپذیر باید قبول کرد که زمین های فعلی تهران پاسخگوی نیاز مسکن مردم تهران نخواهد بود و تنها چیزی که ممکن‌است‌بتواند موقتا جلوی گسترش واقعی شهر را بگیرد نوسازی وسیع و گسترده و حساب شده محلات قدیمی و فرسوده‌تهران وایجاد واحد های مسکونی بیشتر بامساحت زیربنای‌کمتر دراین مناطق است .

چهل سال قبل...

نرخ فروش خواربار وارزاق عمومی از طرف شهرداری اعلام شد

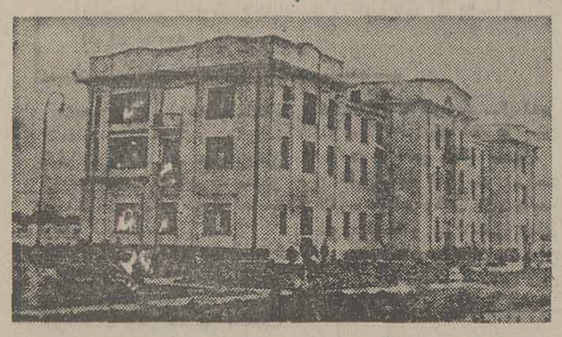

نرخ فروش اجناس خواربار عمومی از تاریخ اول اردیبهشت ماه ۱۳۱۷ تا اخطار ثانوی‌بشرح ذیل تعیین وباطلاع عامه میرساند. متخلفین از نرخهای مندرج‌در این آگهی در محکمه صلح شهرداری تعقیب و پیشه ورانی که در کسب خود تقلب نمایند علاوه برتعقیب قانونی ازکسب‌ممنوع‌خواهند شد.

برنج سفید گرده اعلا ورشتی اعلا ۳۰۰ کیلو ۵۰۰ ریال ، یک کیلو ۱٫۹۰ ریال .

برنج دم سیاه نمره یک اعلا ۳۰۰کیلو ۶۳۰ ریال، یک کیلو ۲٫۴۰ ریال .

برنج سیاه نمره دو ۳۰۰کیلو ۵۴۰ ریال ، یک کیلو ۱٫۷۵ ریال.

برنج تنکابنی و صدری مازندرانی ۳۰۰ کیلو ۴۵۰ ریال، یک کیلو ۱٫۷۰ ریال .

برنج گرده ۳۰۰ کیلو ۳۲۰ ریال ، یک کیلو ۱٫۲۵ ریال .

روغن کرمانشاهی اعلا ۱۲ کیلو ۱۲۰ ریال .

روغن افشار ۱۲ کیلو ۱۱۰ ریال .

روغن متفرقه و تبریزی ۱۲ کیلو ۱۰۰ ریال .

عدس قزوینی اعلا یک کیلو ۱٫۲۰ ریال .

نخود قزوینی اعلا یک کیلو ۱٫۲۰ ریال .

لوبیا چشم بلبلی یک کیلو ۱ ریال .

ماش یک کیلو ۰٫۷۵ ریال.

تخم مرغ ۲ عدد ۰٫۲۵ ریال.

کشک اعلا یک کیلو ۱٫۰۵ ریال .

لپه باقلا یک کیلو ۰٫۷۵ریال.

سیب‌زمینی درشت یک کیلو ۰٫۷۰ ریال .

سیب‌زمینی ریز و متوسط یک کیلو ۰٫۵۰ ریال .

بناهای جدید ایران: مهمانخانه بابلسر

هیزم خشک ۳۰۰ کیلو ۶۰ریال ، ۳ کیلو ۰٫۷۵ ریال .

هیزم خشک ودونم ۳۰۰ کیلو ۴۷ ریال ، ۳کیلو ۰٫۶۰ریال .

ذغال جنگلی ۳۰۰ کیلو ۱۲۰ ریال ، ۳کیلو ۱٫۴۰ ریال .

پنیر ۷۵ گرم ۰٫۱۵ ریال .

اصلاح چاههای‌مستراح

نظر باینکه وضع‌فعلی‌چاههای مستراح خانه‌های اصفهان که در کوچه‌ها و خیابانها واقع‌شده‌علاوه بر منظرزشت و کثیف آن مخالف تندرستی و بهداشت عامه است اخیرا بنا بدستور آقای فرماندار و تصویب انجمن شهرداری مقرر گردیده که چاههای مستراحها بطور کلی به داخل خانه‌ها انتقال داده شود و برای انجام این امر کلیه صاحبان خانه‌ها موظفند که در مدت ۹۰ روز این کاررا انجام دهند .

اصلاح لازم

درصورت کلماتی‌که‌فرهنگستان بتازگی معادل هائی‌برای‌آن‌انتخاب کرده است اشتباها معادل‌مستخدم «خدمتکار» نوشته شده بود در صورتی که فرهنگستان‌معادل کلمه مستخدم را خدمتگزار قرارداده است و خدمتکار را نمیتوان بجای مستخدم استعمال کرد.

یاری به یتیمان

آقای محمدحسن کاشانی‌تاجر ایرانی مقیم کلکته توسط آقای امامی یکهزار ریال بعنوان اعانه برای پرورشگاه یتیمان‌اصفهان ارسال داشته‌اند. این کمک جوانمردانه که تکرار نیکوکاری سال گذشته ایشان است‌قابل‌تقدیر میباشد و سزاوار است سرمشق سایر ثروتمندان واقع شود.

ورود مهاجرین

از بندر پهلوی اطلاع‌میدهند: این روزها مهاجرین زیادی وارد شده‌اند که فعلا دراماکن عمومی مسکن دارند . از طرف مامورین مساعدت های لازم با مهاجرین میشود و بیماران آنها را نیزبرای معالجه به بیمارستان فرستاده‌اند.

«نقل ازاطلاعات۲۹فروردین۱۳۱۷»

بیائید در خانه‌هایمان سبزی بکاریم

از : سیاوش سیروس

سبزی کاری در خانه‌ها ، برنامه‌ای ایست اکه از طرف وزارت کشاورزی و منابع‌طبیعی اعلام شده است، که براساس آن تهرانیها میتوانندنشای‌انواع سبزیجات را خریداری و در باغچه منزل کشت کنندوحداقل ازخریدن سبزی خوردن ، از دکان سبزی فروش بی نیاز شوند .

اجرای برنامه سبزی‌کاری‌در باغچه خانه‌ها از قدیم و ندیم بین مردم و بخصوص اهالی تهران مرسوم بوده است و آنهائیکه سی چهل سال از عمرشان میگذرد ، بخاطردارند اختصاص به کشت پیازچه ـ که گوشه‌ای از حیاط منزل تربچه و نعنا و ترخون وریحان و غیره داشت. اما،حالاروزگار عوض شده وسلیقه هاتغییرپیدا کرده است،حالا ، مردم‌شهرما، بوی بهار را دردکان سبزی فروش میجویند وهروقت که یک مشت « نعنا وترخون» تر و تازه را از سبزی‌فروش بقیمت ۱۰۰ ریال بخرند ، بیادشان می آید که نوروز وبهار نزدیک است .

معمولا ده پانزده روز مانده به عید نوروز ، بساط عرضه « نعنا و ترخون » داخل یک سینی در خیابانها جلوه‌گر میشود و فروشنده نیز بگمان آنکه « زردآلوی سربرف » را عرضه میکند یک مشت سبزی را بهر قیمتی که مایل باشد تحویل مشتری‌میدهد . وعجیب آنکه مشتریان فرنگی‌مآب ، این فروشندگان، کار را به آنجا رسانده‌اند که برای خریدن‌یک سیر سبزی خوردن، سوار اتومبیل میشوند و کیلومترهاراه میروند و بالاخره جلوی ،سینی یکی از طوافها میایستند و از همان داخل اتومبیل چهارپرنعنا وتر خون را بهر قیمتی که فروشنده گفت میخرند و خم به ابرو نمی آورند و زندگی را با خرج کردن پولهای باد آورده، بردیگران که در آمدشان کفاف پرداخت اجاره مسکن‌رابسختی میکند، سخت‌تر و سنگین‌تر میکنند.

کسانی که با عادات زندگی مغرب‌زمین آشنائی‌دارندمیدانند که «فرنگی» مشکلی که ما و جامعه ما بآن دست بگریبان است، سالهاست وداع کرده است وما، مردم که برای تقلید از زندگی وفرنگیها ، کفش را از ایتالیا ، کفش و پیراهن ولباس را ازفرانسه ، جین و شلوار کابوی را از آمریکا و ریش و گیس گذاشتن را از غربیها به‌عاریت‌گرفته‌ایم، هرگز بفکر آن نبوده‌ایم که مثلا تهیه سبزی خوردن و یامیوه را ازیک خانواده اروپائی تقلید کنیم .

مردم اروپا ، بخصوص آلمانیها ، انگلیسی‌ها و بویژه مردم کشورهای اسکاندیناوی‌که زندگیشان غالبا در آپارتمانها و آسمانخراشها میگذرد، ازاجرای برنامه، ساده‌ای ، نظیر تولید سبزی ومیوه در محل‌زندگیشان غافل نبوده‌اند ، وکمتر امکان دارد که خانواده آلمانی سبد سبزی تازه را از بازار فراهم کند و فروشندگان سبزی و میوه دراین کشورها ، کار عمده‌شان تامین مایحتاج، هتل ها، رستورانها بیمارستانها و کارخانجات وسایرمراکز عمومی است .

مردم آپارتمان نشین‌آلمانی، در محوطه هم‌کف ساختمان ، انواع سبزیجات راکشت‌میکنند و حتی در اطراف همان محل کوچک چند و یا چندین نهال میوه ازقبیل سیب و گلابی و آلوزرد که مورد علاقه مردم آلمان است غرس و بموقع از میوه آن استفاده میکنند . آلمانها ، علاقه‌ای به سنگفرش کردن محوطه جلوی ساختمان ندارند و چمن و سبزه وغرس درختهای زینتی را کلا بعهده شهرداری گذاشته‌اند و حتی جمعیت آپارتمان‌نشین که‌فضای کافی برای کشت سبزی در اختیار نداشته باشند ، با مشارکت تمام ساکنان آپارتمان قطعه زمینی که حداکثرمساحت آن یکصد متر است در خارج ویا داخل شهر خریداری ویا اجاره میکنند و بارعایت نوبت هرروز یکی از ساکنان‌آپارتمان به مزرعه سرکشی و کارهای لازم را انجام میدهد و بدین ترتیب علاوه بر مصرف ساکنان آپارتمان مقداری ازمازادسبزی ومیوه راهم ببازار فروش‌عرضه میکنند .

خوشبختانه ، ماهنوز به آن درجه‌از آپارتمان نشینی نرسیده‌ایم که فضای لازم رادر اختیار نداشته باشیم هنوز در محلات مرکزی و جنوبی تهران خانه‌ها دارای حیاط و باغچه است ، مناطق شمیران علاوه‌بر باغچه‌های فراوان ، دارای‌باغ های بزرگی است که صاحبان اعیان این مناطق ، تمام محوطه را از چمن افریقائی‌پوشانده‌اند و چند نهال ودرخت زینتی نیز درآن غرس کرده‌اند و باهدر دادن آب فراوان برای‌آبیاری چمن های وسیع ولذت‌بردن از محوطه زندگی ، باعث گردیده‌اند که کمبودآب ، سبب افزایش آب بهاء شود که دود پرداخت افزایش بهاءنیزمستقما به چشم طبقکم‌ومتوسط‌درآمد میرود و صاحبان خانه های آنچنانی نیز ، همان قماش مردمی هستند که برای خرید یک سیر سبزی ده لیتر بنزین سوپر مصرف میکنند .

حقیقت اینستکه ، کشور ما بیشتر احتیاج به « سایه » دارد ، نه چمن‌کاری و مسلم است که ایران،سرزمین‌خشک و کم‌آب است و باید از هر قطره آب دراین‌سرزمین‌استفاده واقعی شود. گل و گلکاری و طراوت وزیبائی شهرباید متعلق به همه مردم باشد و اینکار بعهده شهرداریهاست که با بریا کردن پارکها و غرس درختهای زینتی و گل و گیاه ، شهر را از حالت نیمه سوختی فعلی نجات دهند .

و آخرین کلام آنکه ، اگر برنامه سبزی‌کاری‌درمنازل‌جدی دنبال شود احتیاج به‌آموزش بیشتر مردم از جانب وزارت کشاورزی داریم و بهمان‌گونه که در کشورهای غربی عمل میشود ، باید برنامه های مرتب و دقیق و حساب شده‌ای برای راهنمائی مردم ، ازطریق رادیو تلویزیون وانتشارنشریات مورد توجه قرار گیرد و بهر صورت مروجان کشاورزی نیز باهمکاریهای بسیار نزدیک با مردم شهر وراهنمائیهای لازم، مردم را تشویق کنند و سموم مورد نیاز سمپاشی ، مجانا در اختیار مردم قرار داده شود وسمپاشهای دستی‌وقابل‌استفاده به صاحبان باغ و باغچه سبزیکاری به عاریت داده شود و درهرمحل ومنطقه، مرکزی برای راهنمائی مردم و عرضه بذر و یا نشای‌سبزیجات‌خانگی دردسترس همگان قرار گیرد و صاحبان باغ و باغچه نیز به طریق قانونی مکلف به اجرای برنامه شوند و آنوقت است‌که هدف « تولید در حد خود کفائی » بصورت بسیار ساده و شایسته بموقع اجراء و عمل درآمده است .

۲ـ جوانان وتابستان

ورزش...

در برابر غول تعطیلات

نوشتیم‌غول تعطیلات‌تابستانی با ۹۳ روز جلوه‌گری وخود نمائی ، بزودی در پیش‌روی جوانان و جامعه ما قرار می‌گیرد . و باز اینکه این‌نیروی پر تحرک ، سرشار از انرژی و ناآرام جوانان چگونه سه ماه را درعصر رستاخیز ودهه دوم انقلاب سازندگی بهدر خواهد داد ، آنچنانکه سالها و سال‌ها از دست داده است، چیزی که از این پس هر لحظه و نیروی هر فردی‌ازآن جایز نیست .

وقتی در شماره قبل ،تابستان را با سه ماه تعطیلات یکباره بیادآوردیم بطور خلاصه و ساده راه‌هائی‌راکه میتواند ازاتلاف نیروی سازندهو آموزش پذیر جوانان جلوگیری کند باچهار عنوان بر شمردیم : ورزش، تفریح ، مطالعه و سرانجام‌کار. اجازه بدهید در این شماره به پدیده ورزش‌و اینکه‌چگونه میتواند ساعاتی‌ازوقت‌تعطیلات تابستانی جوانان را پر کند و در این رویاروئی و مبارزه جوانان با غول تعطیلات ، پیروزی جوانان را بدنبال داشته باشد ، حرف هائی داشته باشیم .

اهمیت ورزش در ساختن و پرداختن جوانان آنقدر است که‌ازکودکستان توصیه ،تاکید و تائید شده است .

اولامر خاص رهبر ما برای دگرگونی سازمان ورزشی مملکت که چندی‌قبل صادرشد، نشانه‌ای از توجه معظمله به جوانان و ورزش است که‌در تربیت و پرورش نسل جوان و گرداننده های آینده چرخ های مملکت تاثیر خاص دارد.

تصور نمیکنیم در این سخن و در اینجا حاجتی به ارائه دلیل و برهان ، شاهد و مثال برای تائید ورزش و ارزش و اهمیت آن داشته باشیم ، بلکه نظر اینست که این حقیقت را مطرح نمائیم که در تابستان ورزش میتواند و باید بخشی از وقت جوانان را پر کند و از هدر رفتن این نیرو جلو ـ گیری نماید .

یک بررسی‌ساده‌آماری نشان میدهد که هنوز سالن های ورزشی ، استادیوم‌ها و زمین های ورزشی موجوددرمملکت برای این جماعت کثیر و این موقعیت فوق‌العاده کفایت‌نمی کند .

ـ اگرچه معتقدیم از امکانات موجود هم درخور ظرفیت و آنطور که میتوان،استفاده نشده و نمیشود ـ بهرحال مسئله اینست که باید راه حلی برای فراهم‌ساختن‌امکانات ورزشی، در تعطیلات تابستان و بطور فوق‌العاده فراهم ساخت.

این مهم ، کار ووظیفه‌ایست که بر عهده وزارت آموزش و پرورش و دستگاه ورزشی این وزارتخانه قرار دارد . خوشبختانه فصل تابستان ـ گرچه غول تعطیلات را بدنبال دارد ـ بسبب موقعیت هوا ، نیاز به سالن ها و استادیوم های سربسته رابرطرف میکند. فضای آزاد و زمین های ورزشی بهر مقدار و بهرشکل و در هر مکانی میتواند با برنامه ریزی صحیح ، مشکل ما را بشکلی برطرف سازد.

مدارسی که در شهرستانها و بخش‌های آموزش‌وپرورش در تهران داریم ـ نه عموما ـ برای استفاده جوانان در تابستان شایسته‌ترین مکان‌هائی است که چنانچه از هم‌اکنون به تجهیز آنها پرداخته شود ساعاتی‌ازوقت فراغت تابستانی جوانان را باپرداختن بورزش دربر خواهد گرفت . مدارس بزرگ که فضای کافی داشته باشد در هر بخش و ناحیه‌و یا شهرستانها برای ورزش تابستانی جوانان مناسب و قابل استفاده است .

در این مدارس چنانچه زمین های والیبال ، بسکتبال ومیز پینگ پنگ فراهم شود ،برای این منظور کافی است،احتمالا برخی بازیها که جزو تفریحات سالم بحساب آمده است نیز میتواند براین تجهیزات اضافه شود.

اینها راه های بسیار ساده و فوریست که دسترسی به آنها در زمان رستاخیز و دوره انقلاب نباید مشکل ، غیر ممکن و بعید بنظر آید . یک برنامه ریزی فوری ، دقیق و سریع که از هم‌اکنون طراحی و پایه گذاری شود، رسیدن‌به این هدف را میسر میسازد ، این حداقل کاریست که با بهره‌گیری از یک مربی یامعلم ورزش در هر «مدرسه»ورزش تابستانی امسال جوانان رادر یک حد متعادل و متوسط میتواند ممکن سازد . چنانچه این پیشنهادات و اظهار نظر های‌ما غیر ممکن بعید و غیر عادی جلوه‌گر شود آماده‌ایم تا در نشست ها و تبادل نظر هائی که با مسئولان کارداشته باشیم راه های عملی را برای پیاده کردن طرح ارائه دهیم . درآینده پیرامون تفریح در تابستان برای جوانان به‌بحث خواهیم پرداخت .

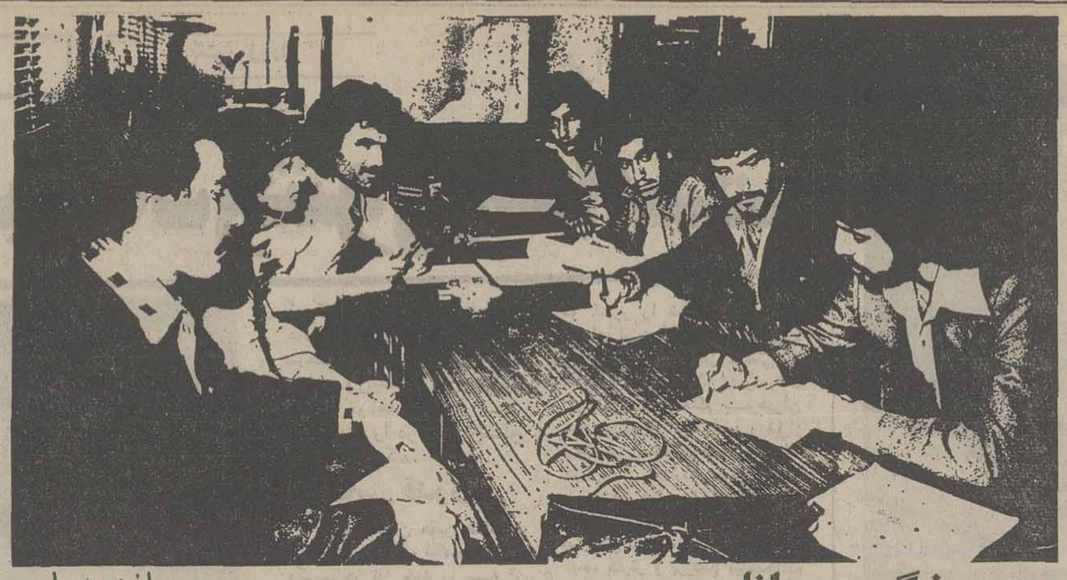

از: پدرام

درمیز گردجوانان:

پدران ومادران باجوانان اختلاف دارند

شرکت کنندگان در میزگرد
★ صالح صادقی ـ دیپلمه ریاضی
★مهدی صادقی ـ ششمابتزگاسی
★جلیل مطهری ـ دیپلمه طبیعی
ابراهیم کلانتری ـ دیپلمه‌ریاضی
★ مجید عابدینی ـ دیپلمه ادبی
★ خانم نیک سیرتی ـ دیپلما ادبی

درمیز گردی‌که باشرکت‌جوانان برای این صفحه در روزنامه اطلاعات تشکیل دادیم به مسائل و مطالبی اشاره شد که امروزه جوانان ما اکثرا با آنها روبرو هستند. این مسائل آنقدر زیاد است که بررسی تمام آنها به جلسات زیادی احتیاج دارد . از اینرو در این نشست به چند مساله که اهمیت بیشتری دارد اشاره ، بحث و گفتگو شده است که بتدریج بنظر خوانندگان میرسانیم تانوبت به مسایل دیگر برسد.

۱ـ آیا در خانواده های امروزی آنگونه‌که جوانان‌انتظار دارند ومی‌اندیشند توافق نظر وجود دارد ؟

این سئوال و مسئله اول‌بود که از طرف نماینده صفحه جوانان مطرح شد .

خانم نیک سیرتی : به نظر من نه !

برای اینکه هنوز ارتباط پدر ها و مادر ها با فرزندان خود ، یعنی با جوانان مثل دو نسل گذشته است . نسل امروز هنوز نتوانسته‌اند به یک مرحله‌منطقی از نظر روابط برسند . بازبانی ساده‌تر ، هنوز پدر ها ومادرها نمی‌توانند زبان فرزندان خود را دریابند وفرزندهم هنوز نمیتوانند عقاید پدر و مادر خود رابپذیرد، فرزندانشان بوده و خواهدبود. هنوز کهنه ،من فکر میکنم‌همیشه این‌اختلاف بین پدرها ومادرهاو

سئوال : یعنی شما فکرمیکنید یک جوان باوجود اینکه ازآغاز کودکی در یک خانواده بسربرده وبا افکار و اندیشه های پدر و مادرش بزرگ شده باز هم با پدر و مادرش غریبه استو نمیتوانند یکدیگر را درک کنند.

خانم نیک سیرتی: باهم غریبه نیستند . اما باهم اختلاف سلیقه دارند .

سئوال : آیا به نظر شما این اختلاف سلیقه یا بهتر بگویم اختلاف عقیده از چه زمانی‌شروع میشود ؟

خانم نیک سیرتی : فکر می‌کنم از زمان نوجوانی که‌فرد شخصیتی برای خود احساس میکند و میخواهد امیالش بانجام برسد ووالدین مقداری از آنها را صلاح یا ممکن نمیدانند.

سئوال : قصد من اینست که این اختلافات از زمان دبستان شروع میشود ، دبیرستان یا دانشگاه ؟

خانم نیک سیرتی : بنظر من شاید زودتر، چراکه وقتی بچه زبان به حرف زدن می ـ گشاید بهاو می‌گویند فلان کار را نکن ، انجام نمیدهد ، یافلان کار را بکن ، انجام میدهد ، در حالیکه عملااو دوستدارد بعضی ازآنکار ها را انجام دهد یا بعضی از آنها راانجام ندهد . امامجبور است که خواسته های آنها را انجام بدهد . وقتی بزرگتر میشود میخواهد اظهار وجود کند .

سئوال : آیا شما فکر می ـ کنید این مسئله بهمین شکل در تمام طبقات اجتماع کنونی وجود دارد ؟

خانم نیک سیرتی : در تمام طبقات به این صورت‌نیست، از طرفی نمیشود هم گفت که اصلا وجود ندارد . وجوددارد اما شدت و ضعف دارد .

سئوال : پس شما معتقدیدکه هنوز نمیتوان یک تعریف کلی از این اختلاف بدست داد ؟ بنابراین چه دلیلی برای اثبات حرفهایتان دارید .

خانم نیک سیرتی : باین دلیل که هنوز پدر ها و مادرها نمی‌توانند بخود بقبولانند که امکان دارد فرزند آنها در بعضی از موارد محق باشدو درست‌تر از آنها بیندیشد .

در این موقع صالح صادقی وارد بحث شد و گفت:

ـ شاید جوانها ووالدین هر کدام خواسته هائی دارند ونمی‌توانند این خواسته ها را با هم تطبیق بدهند . تقریبا میشودگفت پدرها و مادرها بانوعی تعصبه فرزندانشان نگاه می‌کنند واینها باهم آنقدر صمیمی نیستند که‌مثل دوتارفیق مسائل را بین خود تجزیه و تحلیل کنند . به عبارت دیگر هنوز نوعی حکومت دراین نوع خانواده ها حکمفرماست . حکومت پدرها بر پسران‌ومادرها بر دختران .

مهدی صادقی : عقاید پنجاه ـ شصت ساله پدرو مادر رانمیشود درطول چند سال از آنهاگرفت . اگرچه آن عقاید خرافی و یا نادرست باشد .

آنها با این طرز تفکر پرورش یافته‌اندو ناگزیر افکار وعقایدشان جزئی از وجود آنها شده‌است .

خانم نیک سیرتی : حداقل‌باید این مسئله را بپذیرند و این مشکلات را قبول کنند. چرا که آنها هم بایدر و مادرشان درخیلی از مسائل آنزمان اختلاف نظر داشته‌اند و با اینگونه مسائل آشنائی دارند و می‌دانند که‌طرد کردن عقیده فرزند تاچه اندازه به روحیه او لطمه وارد می ـ آورد .

ابراهیم کلانتری : در حال حاضر که مملکت ما ازهر نظر پیشرفت های چشمگیری کرده و خیلی از مسائل دگرگون شده است ، طرز فکر ها و اندیشه ها نیز بهمان مقیاس باید تغییر کند، اما متاسفانه پدر ها و مادر ها هنوز درهمان عوالم هفتاد سال پیش بسر می‌برند .

سئوال : پس بنظر شماامروز جوانها وسعت دید و افق های فکریشان از پدر ها و مادر ها بیشتر است ؟

ابراهیم کلانتری : بله همینطور است ، بهمان دلیلی که عرض کردم .

سئوال : پس ما ازین گفتگو واظهار نظر حاضران در این مورد نتایج را میگیریم که :

۱ـ پدرها و مادرها هنوز در نوعی تعصب قرار دارند .

۲ـ فرهنگ پدر ها و مادرها بابهای جوانها پیش نیامده است که بیشتر این اختلافها ناشی از همین امر است .

۳ـ پدر ها و مادرها با فرزندانشان هنوز مثل‌یک دوست ورفیق نیستندتا بتوانند مشکلات همدیگر رادرچهار چوب دوستی برطرف کنند .

۴ـ پدر ها و مادرها هنوزفکر میکنند که فرهنگو اندیشه جوان ها آنقدر وسعت پیدا نکرده‌است که آنها را بحال خود بگذارند یانظریه های آنها راببذیرند . در بعضی جهات هم شاید ازاین می‌ترسند که مبادا با آزاد گذاردن آنها رشته سرپرستی ازدستشان گرفته شود.

دومین سئوال اینطور مطرح میشود :

ـ آیا پدر ها و مادرها حق دارند در تصمیمات ،کار ها و اندیشه جوانان نظارت کنند ؟

جلیل مطهری : این حق را بدلیل تجربه بیشترشان دارند . به هر حال آنها بقول معروف چند پیراهن ازما بیشتر پاره کرده‌اند و میشود گفت که این راهها را پیموده‌اند و در این راه پیروزی ها و شکست ها داشته‌اند و میتوانند برای ما راهنما باشند .

خانم نیک سیرتی : میدانیدچرا جوانها نمی‌توانند به تنهائی بر مشکلات خودفائق‌شوند؟ من به تجربه پدرها ومادرها معتقدهستم. اما باید ماهم ، میدان داشته باشیم ، راهی‌راکه آنها رفته‌اند برویم و کار هائی‌راکه آنهاانجام داده‌اند بدهیم .

اگر به جوان از اول آزادی بیشتری بدهند آنهم تا حدودی که باعث گمراهی او نشود و همچنین موقع راهنمای اوباشند، آنوقت او خواهد توانست متکی بخود ، باتجربه و آگاه قدم به اجتماع بگذارد.

صالح صادقی : منهم درمورد تجربه پدرها و مادرها باآقای جلیل مطهری همقیده‌ام . اماآنها باید تجربه های تلخ و شیرین خود را برای فرزندانشان شرح بدهند نه اینکه فقط بگویند این کار را نکن یا آن رابکن!

صفحه جوانان ـ به قسمت اول ازگفت و گوی مصاحبه‌گر صفحه جوانان باشرکت کنندگان این میزگرد دراینجاخاتمه میدهیم. قسمت‌های دیگر را در فرصت‌های آینده منعکس می‌کنیم . با این‌امید و تلاش که میزگردی هم باصاحب نظران ، اولیاء و بقول‌معروف بزرگتر ها داشته باشیم .

نیک سیرتی

مجید عابدینی

مهدی صادقی

ابراهیم کلانتری

صالح صادقی

جلیل مطهری

تاریخ۲۷ر۱ر۲۵۳۶

تجدید آگهی مناقصه شماره ٤

اداره پشتیبانی منطقه ۲ جهت ترابری افراد یگانهای مقیم شیراز درسال۲۵۳۶

ردیف	نوع
۱ـ	حمل نفر از شیراز بشهرستانها برحسب نفر کیلومتربااتوبوس درجه۱ (غیراز مورد پنج)
۲ـ	حمل نفر ازشهرستانها بشیراز بر حسب نفر کیلومتر با اتوبوس درجه ۱ (غیراز مورد پنج)
۳ـ	حمل نفرازنقطه بنقطه‌دیگر درسراسر کشوربرحسب کیلومتربااتوبوس‌درجه۱ (غیراز مورد پنج)
٤ـ	حمل نفر از شیراز باصفهان‌وتهران وبالعکس بر حسب نفر کیلومتر با اتوبوس درجه ۱ (باستثناءنقاط مسیر):
۵ـ	حمل نفر از شیراز به بندرعباس ـ بوشهر ـاهواز ـ دزفول ـ آبادان ـ خرمشهر و بالعکس برحسب نفرکیلو متر با اتوبوس درجه ۰

از طریق مناقصه تعیین مینماید.
پیشنهاد دهندگان میتوانند بامراجعه بدفتر مدیریت آماد و خدمات پشتیبانی منطقه ۲ و ملاحظه مشخصات کار و دریافت برگ شرایط معامله پیشنهادخود را طبق مفاد مندرج در شرائط معامله تنظیم و تا ساعت ۱۰ صبح روزیکشنبه ۱۸ر۲ر۲۵۳۶ بدفتر مدیریت آماد و خدمات پشتیبانی منطقه ۲واقع‌درخیابان زند روبروی استانداری تسلیم‌نمایند.

مناقصه‌گذار پشتیبانی منطقه ۲

آگهی‌های رسمی شرکتها: ● تاسیس شرکتهای جدید التاسیس ● تغییرات اساسنامه شرکتها ● افزایش سرمایه ● تصمیمات جدید ● انحلال

آگهی تصمیمات مجمع‌عمومی‌عادی‌سالیانه شرکت‌سهامی عام قند اصفهان ثبت‌شده بشماره ۲۴۳۵۲

طبق صورتجلسه مجمع عمومی عادی سالیانه مورخ ۲۲ر۱۰ر۲۵۳۵ شرکت مزبور ۱ـ ترازنامه و حساب سود و زیان سال منتهی به ۳۱ر۶ر۳۵ به تصویب رسید ۲ـ آقای محمد رضا آصف بسمت‌بازرس اصلی و آقای ابراهیم زرکش بسمت بازرس علی‌البدل برای مدت یکسال انتخاب شدند ۳ـ روزنامه کثیرالانتشار اطلاعات جهت درج آگهی‌ها و اطلاعیه‌های مربوط به شرکت تعیین گردید .

م‌الف ۱٦٤۱

مدیر کل ثبت شرکتها ومالکیت صنعتی یحیی مدنی

آگهی تغییرات در شرکت پرشین گلف تراول ایجنسی سهامی خاص ثبت‌شده بشماره ۷۵٤۰

طبق صورتجلسه مجمع عمومی فوق‌العاده مورخ ۸ر۱۲ر۳۵تغییرات زیر در شرکت فوق بعمل آمد ۱ـ آقای ولادیمیرعلیین از سمت بازرس شرکت استعفاء نمودند وآقای شاهرخ سرور بجای نامبرده بسمت بازرس تعیین شد ۲ـ آقایان ژاک گارک وولادیمیرعلیین بسمت عضو هیئت مدیره انتخاب شدند امضاء کلیه اسناد و اوراق بهاداربا امضاء دونفر از پنج نفر مدیران متفقا وبامهرشرکت معتبرخواهد بود.

مدیر کل ثبت شرکتها ومالکیت صنعتی ـ یحیی مدنی

م‌الف ۱٦٤۲

آگهی افزایش سرمایه در شرکت سهامی خاص ایران هلس ثبت‌شده‌بشماره ۱۲٦۱۰

برابر تصمیم مجمع عمومی فوق‌العاده مورخ ۱ر۱۲ر۲۵۳۵ سرمایه شرکت مذکور از مبلغ یکصدو هفتاد میلیون ریال بمبلغ سیصدمیلیون ریال افزایش یافت و اضافه سرمایه بموجب گواهی شماره ۱۳ر۷ مورخ ۱٤ر۱ر۲۵۳٦ نزد بانک ملی ایران شعبه بازار تودیع گردیده وماده (۵) اساسنامه بشرح زیر اصلاح گردید:

ماده ۵ـ سرمایه شرکت مبلغ سیصد میلیون ریال منقسم بسی‌هزار سهم ده هزار ریالی بانام تمام پرداخت میباشد ذیل ثبت از لحاظ امضاء در تاریخ ۱۵ر۱ر۲۵۳٦ تکمیل شد .

م‌الف ۱٦۳۹

مدیر کل ثبت شرکتها ومالکیت صنعتی ـ یحیی مدنی

آگهی افزایش سرمایه در شرکت سهامی خاص ایران کوبوتا ثبت‌شده بشماره ۱۳۰۷۲

طبق صورتجلسه مورخ ۱٦ر۱۱ر۳۵ مجمع عمومی فوق‌العاده‌شرکت سهامی خاص ایران کوبوتا سرمایه شرکت نامبرده از مبلغ سی‌میلیون ریال بمبلغ شصت میلیون ریال افزایش یافته و اضافه سرمایه بموجب گواهی‌های شماره ۲۰٤ـ ۲۵ر۷ر۳۵ و ۲۰۵ـ ۲۵ر۷ر۳۵ بانک بین‌المللی ایران وژاپن شعبه بازار بحساب شرکت منظور شده و ماده۵ اساسنامه بشرح زیر اصطلاح گردید ماده ۵ـ سرمایه شرکت مبلغ شصت میلیون ریال منقسم به ششهزار سهم ده هزار ریالی تمام‌پرداخت که سه‌هزار وششصد سهم آن بی‌نام و دوهزار وچهار صد سهم دیگر بانام میباشد ذیل ثبت در تاریخ ۱۵ر۱ر۳٦ از نظر امضاء تکمیل شد.

م‌الف ۱٦٤۰

مدیر کل ثبت شرکتها ومالکیت صنعتی ـ یحیی مدنی

آگهی تصمیمات درشرکت سهامی خاص معادن کهک ثبت‌شده بشماره ۱٦۵۲۷

بموجب صورتجلسه مجمع عمومی عادی مورخ ۱۵ر۱۰ر۳۵ شرکت فوق ۱ـ آقایان عبداله رحیمزادمخوئی ـ علی رحیمزاده خوئی ـ مجید طسوجی ـ فرخ محسن‌زاده بسمت اعضاء هیات مدیره برای مدت‌دو سال انتخاب شدند ۲ـ روزنامه اطلاعات جهت درج آگهی‌هاشرکت تعیین گردید ۳ـ بموجب صورتجلسه هیئت مدیره مورخ ۱۵ر۱۰ر۳۵ آقای فرخ محسن‌زاده بسمت‌رئیس هیات مدیره‌و آقای عبدالرحیمزاده خوئی بسمت نایب رئیس هیات مدیره و آقای کریم‌هامی‌زاده بسمت مدیر عامل شرکت انتخاب شدند وحق امضاء کلیه چکها ـ بروات ـ سفته‌ها و سایر اوراق تعهدآور بانکی و اسناد رسمی و اوراق عادی با امضاء مدیر عامل وبا امضاء دو نفر از اعضاء هیات مدیره وبامهر شرکت معتبر ونافذ خواهد بود.

م‌الف ۱٦۳۷

مدیر کل ثبت شرکتها ومالکیت صنعتی ـ یحیی مدنی

آگهی تاسیس بهپرور شرکت سهامی خاص

خلاصه اظهارنامه و اساسنامه شرکت بهپرور شرکت سهامی خاص که در تاریخ ۱۵ر۱ر۲۵۳٦ تحت شماره ۲۸۱۰۰ در این اداره بثبت رسیده و در تاریخ ۱۵ر۱ر۲۵۳٦ از لحاظ امضاء ذیل ثبت تکمیل گردیده برای اطلاع عموم در روزنامه رسمی و روزنامه کثیرالانتشار اطلاعات آگهی میشود:

۱ـ موضوع شرکت: واردات و صادرات مواد غذائی، انسانی وحیوانی، داروهای دامی، مکمل‌های غذائی، دام وطیور، انواع ماشین و موتور آلات کشاورزی، لوازم دامپزشکی سموم، ماشین‌آلات خوراک دام تاسیس کارخانجات مزبور ـ واردات‌وسائل آزمایشگاهی، خرید وفروش آنها و کلیه معاملات بازرگانی مجاز که مربوطبه موضوع شرکت باشد.

۲ـ مدت شرکت: ۲۵ر۱۲ر۲۰۳۵ بمدت نامحدود.

۳ـ مرکزاصلی شرکت : تهران میدان کندی اول خیابان تاج کوچه روشنائی طبقه چهارم پلاک ۵۱ .

٤ـ سرمایه شرکت: مبلغ هشتاد میلیون ریال منقسم به دوهزارسهم چهل هزار ریالی بانام که ۳۵٪ از مبلغ اسمی سهام بحساب جاری شماره ۲۲۸۵ در بانک پارس شعبه تخت جمشید واریز و بقیه در تعهد صاحبان سهام میباشد.

۵ـ اولین مدیران ودارندگان حق امضاء : آقایان مهندس محمدعلی علیینی ـ حسن کلاهی ـ علی اکبر حکمی ـ فرج‌اله ناظر و محمود یزدانیان بسمت اعضاء اصلی هیئت مدیره و آقای مرتضی پروین‌بسمت عضو علی‌البدل برای مدت دو سال انتخاب شدند که آقای حسن کلاهی بسمت رئیس هیئت مدیره و آقای مهندس محمدعلی علیینی بسمت نایب رئیس هیئت مدیره و آقای فرج‌اله ناظر بسمت مدیرعامل تعیین گردیدند حق امضاء کلیه اوراق‌و اسناد بهادار چکها ـ سفته‌ها ـ بروات ـ اسناد رسمی وتعهدآور با مدیر عامل باتفاق یکی دیگر از اعضاء هیئت مدیره وبامهر شرکت ویا باامضای رئیس هیئت مدیره باتفاق عضو دیگر هیئت مدیره و با مهر شرکت معتبر میباشد.

٦ـ اختیارات مدیر عامل: آقای فرج‌اله ناظر مدیر عامل شرکت هستند نامبرده سرپرستی واداره امور شرکت را بعهده داشته و مجری مصوبات هیئت مدیره میباشد.

۷ـ بازرس اصلی و علی‌البدل: آقای علیمحمد شاکری بسمت بازرس اصلی و آقای احمد گرانمایه بسمت بازرس علی‌البدل برای مدت یکسال انتخاب گردیدند .

م‌الف ۱٦٤۳

مدیر کل ثبت شرکتها و مالکیت صنعتی ـ یحیی مدنی

آگهی انتخاب مدیرعامل درشرکت ایران عمر سهامی خاص ثبت‌شده بشماره ۲٦۹۸۰

طبق صورتجلسه مورخ ۱۰ر۱۲ر۳۵ هیئت مدیره شرکت ایران عمر سهامی خاص آقای دکتر محمد هوشنگی با حفظ سمت قبلی (منشی وعضو هیئت مدیره) بسمت مدیر عامل شرکت تعیین گردیده و اختیارات مدیر عامل بشرح مندرج در اولین جلسه هیئت مدیره‌شرکت میباشد.

م‌الف ۱٦۳۸

مدیر کل ثبت شرکتها ومالکیت صنعتی ـ یحیی مدنی

انتشارات رادیو تلویزیون ملی ایران

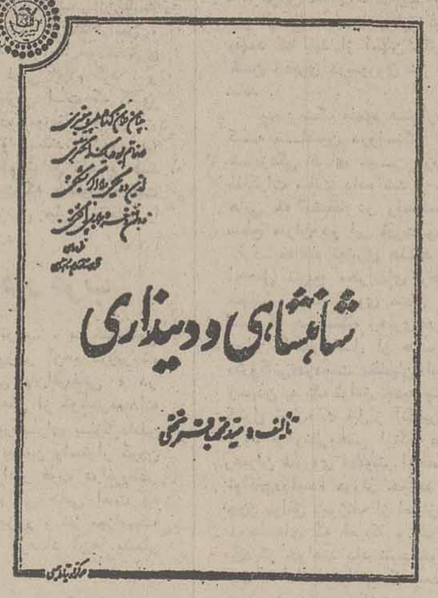

فروش :انتشارات‌سروش خیابان‌تخت‌طاووس ـ ساختمان‌رادیو تلویزیون وکتاب فروشی‌های‌معتبر

آگهی

به تجویز ماده یک آئین‌نامه انتخابات اتحادیه های صنفی مستخرج استازقانون نظام صنفی بمنظور تجدید انتخابات هیئت رئیسه و تشکیل مجدد اتحادیه های اصناف شهرستان اهواز .

بدینوسیله باطلاع کلیه اعضا و علاقمندان اعم از انتخاب کننده و انتخاب شونده (صاحبان پروانه کتبی میرساند) حداکثر ظرف ۱۰ روز از تاریخ صدور این بخشنامه باداره اقتصاد شهری اهواز مراجعه و برگ شرکت در انتخابات را دریافت نمایند.

الف ـ شرایط انتخاب کننده :

ماده ۲ آئین‌نامه انتخابات اتحادیه های صنفی هر فرد صنفی که دارای پروانه‌کسب در صنف مربوطه باشد حق دارد در انتخابات هیئت مدیره اتحادیه مربوطه شرکت نماید .

ب: شرایط انتخاب شوندگان :

ماده ۵ آئین‌نامه انتخابات اتحادیه های صنفی داوطلب عضویت هیئت مدیره اتحادیه باید دارای‌شرایط زیر باشد.

۱ـ حداقل ۵ سال سابقه کسب در صنف مربوطه.
۲ـ سواد خواندن و نوشتن زبان فارسی .
۳ـ حداقل سن ۲۵ سال کامل شمسی .
٤ـ محروم نبودن از حقوق اجتماعی .
۵ـ انجام خدمت زیر پرچم یاداشتن معافیت دائم برای متولدین‌سال ۱۳۲۱ ـ ۲۵۰۱ شاهنشاهی به‌بعد.
٦ـ نداشتن سابقه ورشکستگی به تقصیر .

تبصره ۱ـ ملاک تشخیص سابقه کسب پروانه‌های کسب صادره بنام داوطلب میباشد در صورتی که پروانه کسب بعللی صادر نشده و یا متوقف مانده و یااتحادیه مربوطه تشکیل نشده باشد گواهی اطاق اصناف و در غیاب آن گواهی شهرداری و یا گواهی ۳ نفر معتمدین صنفی انجمن نظارت بالاتفاق ملاک عمل خواهد بود.

حسین علی کاوه

رئیس انجمن نظارت بر انتخابات هیئت رئیسه اتحادیه های صنفی شهرستان اهواز

گروه‌فرهنگی خزائلی

برای سری جدید کلاسهای

آمادگی آزمون‌همگانی

دردونوبت صبح وعصر وکلاسهای‌ششم

تکدرس‌وتقویتی‌دوره کامل نظری‌همه روزه صبح وعصر ثبت نام‌مینماید.
نشانی : شاه‌آباد کوچه محمودی‌آموزشگاه خزائلی تلفن ۳۹۱۸۸۱ ـ ۳۱۸۰۰٦

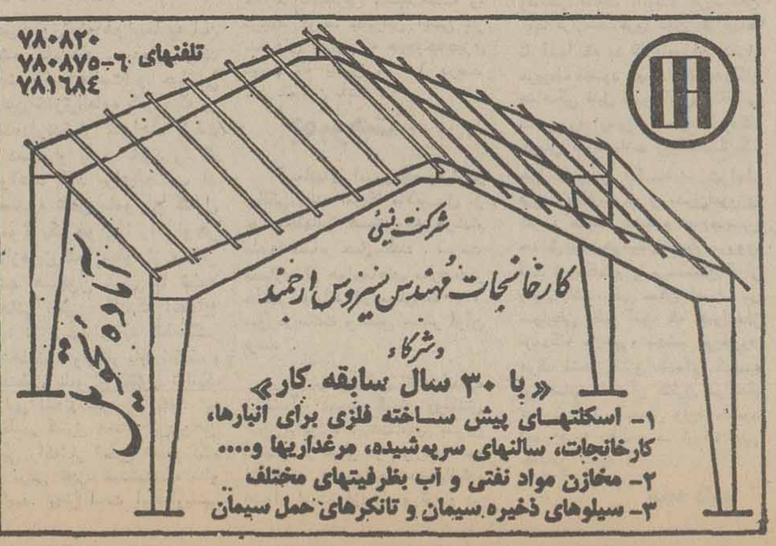

آگهی استخدام

کارخانه تراکتور سازی ایران در تبریزبرای تکمیل کادر خود افراد واجد شرایط زیر را با حقوق مکفی استخدام میکند .

۱ـ مهندس برق ومکانیک آشنا به زبان انگلیسی
۲ـ فوق دیپلم برق ومکانیک
۳ـ ماشین نویس فارسی و لاتین

واجدین شرایط میتوانند با صندوق‌پستی۳۱۰ تبریز مکاتبه و یا بکارگزینی این شرکت واقع‌در جاده سردرود مراجعه نمایند.

کارخانه تراکتور سازی ایران تبریز

شرکت تکنیکاتوم اصفهان استخدام مینماید

۱ـ ماشین نویس فارسی و لاتین با داشتن دیپلم متوسطه و آشنائی کامل بزبان‌فرانسه
۲ـ سکرتر با آشنائی کامل‌بزبانهای فارسی ـ فرانسه ـ انگلیسی

آدرس ـ اصفهان ـ چهار باغ‌بالا ـ کوچه‌بابک ـ پلاک ۱۱ تلفن ٤٤۷۲٦

عقاید ضد و نقیض درباره سلامتی برژنف ابراز می‌شود

ویکتور زورا

هرالد تریبون

آمریکا نگران تغییر رهبری در شوروی است

این احساس‌که لئونید برژنف دبیرکل حزب کمونیست شوروی به آخرین مرحله زندگانی خود رسیده است نظری است که برای یکی از اعضای هیئت تحت ریاست سایروس وانس وزیر خارجه امریکا در سفر اخیر وی بمسکو بوجود آمده است ، ولی چنین عقیده‌ای با نظر یکی دیگر از اعضای همان هیئت که هیچ نشانی از بیماری در سیمای برژنف مشاهده نکرده است ، دوگانگی دارد شاهد نخستین به یکی از خبرنگاران گفته است که «برژنف درچشم من مانند کسی بنظر رسید که تنها چند هفته دیگر به پایان عمرش باقی مانده باشد» .

اما شاهد دوم که «پل وارنکه» رئیس هیئت استراتژیکی (سالت) میباشد پس از بازگشت از مسکو دریک برنامه تلویزیونی بجهانیان گفته است که وی رهبر حزب کمونیست شوروی را مردی بیمار نیافته است ، تناقضی را که درنظرات این دو شاهد آمریکایی وجود دارد چگونه باید حل کرد؟

محتمل‌تر چنان است که داوری هیچیک از دو شاهد موکدا دقیق نباشد و بنابراین حقیقت را همچنانکه غالبا در مواردی از این قبیل اتفاق میافتد شاید باید در حد واسط عقایدضد و نقیض آنان جستجو کرد. تناقض نظرات ابراز شده درباره وضع شخصی برژنف را «وارنکه» شخصا با علاوه کردن این توضیح حل کرده که برژنف ـ با در نظر گرفتن ۷۱ سالی که از عمروی سپری میشود آشکارا فرتوت‌تر میشود و بنابراین دولت امریکا شایق است که قبل از آنکه تغییری در رهبری شوروی حاصل شود ، به توافقی در مذاکرات سالت برسد .

احساس فوریت

به‌بیان دیگر هرچند دولت امریکا ممکن است توانایی ارزیابی دقیق وضع جسمانی برژنف را نداشته باشد ـ و یا احیانا مایل نباشد که این ارزیابی راعلنا انجام دهد ـ اساس روش خود را در مذاکرات سالت براین فرض قرار داده است . که امکان خارج شدن برژنف از دستگاه رهبری شوروی (یعنی مرگ وی) سبب میشود تا نوعی احساس فوریت بیشتر چاشنی مذاکرات سالت گردد .البته کسانی هم در دولت امریکا وجود دارند که با این طرز فکر موافق نیستند .

کسانی که با این طرز فکر مخالفت میورزند استدلال می‌کنند که حصول هر نوع توافقی میان امریکا و شوروی درباره محدود کردن سلاح های استراتژیکی در چنین شرایطی لزوما ناشی از شتابزدگی خواهد بود و مالا نتایج رضایتبخش نخواهد داشت . مخالفان یاد آوری میکنند که آن قسمت از مواد توافق‌ها و قرارداد های قبلی که بیش از تمام مفاد دیگر مورد انتقاد قرارگرفته ـ عبارت از محصولات گفتگو های سابق درسطح سران امریکا و شوروی درباره کنترل تسلیحات بوده و چنانکه دانسته است حصول آن توافق ها تا حدود زیادی باین دلیل که میان سران دو ابر قدرت صورت گرفته خواه و ناخواه ناشی از جبر و فشار مقتضیات عامل زمان بوده و بهمان دلایل نیز بعد ها پای مسائلی را بمیان آورده که قبل از آن نمیتوانسته است قابل پیش‌بینی باشد .

به‌اعتقاد کسانی که این استدلال را عنوان میکنند اگر قصد دولت جیمی کارتر عبارت از آن باشد که بزعم خود قبل از آنکه رهبرانی از جناح «عقابها» در شوروی بر سر کار آیند لازم است ایالات متحده برای رسیدن به توافق های تازه در مذاکرات سالت شتاب کند ـ در اینصورت اشتیاق و افروا شنگتن برای حصول توافق دولت امریکا را برای چانه زدن ـ در برابر شوروی در موضع ضعیفتری قرار خواهد داد.

هم پرزیدنت کارتر و هم مشاور طراز اول وی در شورای امنیت ملی امریکا ـ (بیکنیف برز ـ زینسکی) بر دولت های سابق خرده گرفته‌اند که صرفا بخاطر آنکه نتایجی از مذاکرات دو ابرقدرت در سطح سران بدست آید شتابزدگی بیهوده‌ای در جریان مراحل قبلی «سالت» به خرج داده‌اند . از انتقاد هایی که کارتر و برززینسکی هر دو در این زمینه عنوان نموده‌اند میتوان چنین نتیجه گیری کرد که خود آنان احتمالا اشتباهی راکه به‌اسلافشان نسبت میدهند مرتکب نخواهند شد ، بااین حال جا دارد یادآوری شود که هنری کیسینجر وزیر خارجه پیشین امریکا نیز قبل از آنکه خود بمقام رهبری سیاست خارجی کشورش ارتقاء یابد همان نوع انتقاد ها را برزبان میراند اما بمحض آنکه تصدی امور وزارت خارجه را بدست گرفت خود مرتکب خطاهایی شد که دیگران را بخاطر ارتکابشان ملامت کرده‌بود.

کارتر در گذشته معمولا احتجاج میکرد که کنفرانس های سران امریکا و شوروی باید تنها برای «توشیح» توافق هایی که بین مذاکره کنندگان دو کشور درسالت حاصل شده است تشکیل شوند ، در حالی که اکنون «وارنکه» (رئیس هیئت نمایندگی امریکا در مذاکرات سالت) اعلام میکند که امکان تشکیل کنفرانس دیگری با شرکت سران امریکا و شوروی حتی در صورتیکه چنان توافق هایی حاصل نشود وجود دارد . وارنکه توضیح میدهد که کارتر مردی مومن باصالت عمل و دارای قدرت متقاعد ساختن مخاطبان خویش است و درصورتیکه ضروری باشد مشتاق خواهد بود که این استعدادها را در بالاترین سطح نیز آزمایش کند.

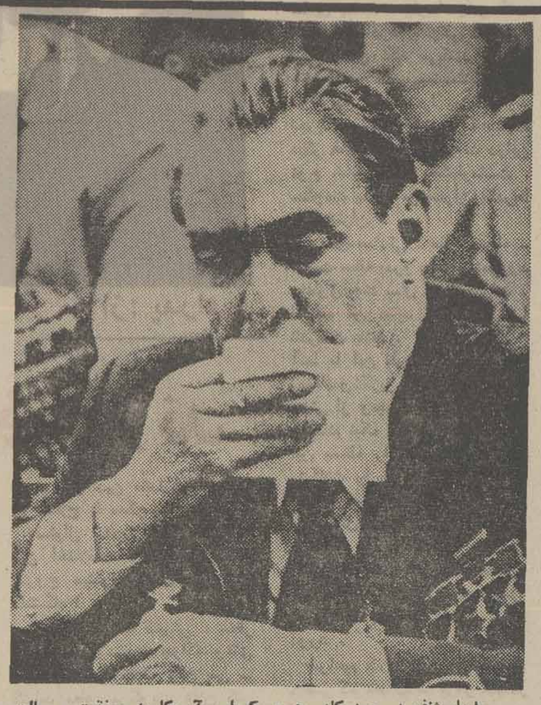

★بابرژنف در صدرکادررهبری کرملین آمریکا به موفقیت « سالت » بیشتر امیدواراست .

احساس قدرت

باوجود این همین صفات سجایایی بودند که نیکسون وفورد وکی‌سینجر نیز خود را به آن آراسته میدانستند واعمال آنان نیز براساس همین فرض صورت میگرفت .

احساس برخورداری ازقدرت درکسانی که واجد آن هستند بعنوان نیروی متقاعد کننده بزرگی عمل می‌کند ـ اعمال قدرت، نیاز ها و سیاق های رفتار دارنده‌اش را بروی تحمیل می نماید و این قاعده‌ای است که از نزد دولتی تا دولت دیگر (در امریکا) چندان تفاوتی ندارد .

گفتن این نکته بدان معنی نیست که دولت کارتر را بسفسطه‌بازی متهم کنیم .

مقصود ما روبرو شدن با واقعیتهای زندگی سیاسی درهردو کشور امریکا و شوروی است . زیر اسیاق های حاکم در هردو کشور لااقل (در آنجاکه به‌مذاکرات محدود کردن سلاحهای استراتژیکی مربوط میشود) چنان بیکدیگر مربوطند که نمیتوان آنهارا بصورت انتزاعی بررسی کرد. امکان خارج شدن برژنف از دستگاه رهبری شوروی ـ اگر نتوان گفت ازنظر جسمانی ـ لااقل ازجنبه سیاسی ـ دقیقا عاملی است که اکنون میرود تابرپاشدن کنفرانس دیگری ازسران دو کشور را تسریع کند. این نکته‌ای است که باید در ماموریت وانس درمسکو نیز قسمتی از محتوای دستور مذاکرات بوده باشد زیرا طرز فکر حاکم برهبران شوروی امری آشکار بود و قبل از برملا شدن ناکامی مذاکرات علنا درباره آن اظهارنظر شده است.

مسلما همان نکته چیزی است که اکنون باید دربرنامه مورد پیش‌بینی کاخ سفید (برای ملاقات آینده کارتر و برژنف) نیزگنجانده شده باشد.

دلایل اینکه چرا تغییری در رهبری کرملین میتواند لزوما به نتیجه مذاکرات سالت تاثیربگذارد بکرات بررسی شده ولی هیچکس این دلایل را به‌نحوی قانع‌کننده‌تر از بیان آندره گرومیکو وزیرخارجه شوروی مطرح نکرده است . گرومیکو هنگامیکه در کنفرانس مطبوعاتی اخیر خود از سیاست جدید دولت کارتر شکایت میکرد حجت‌های روش خود را ارائه داد. درنظر کرملین پیشنهادهای کارتر در مذاکرات سالت کاملا وجوه عکس سیاستهایی است که از طرف دولتهای سالف وی دنبال شده است. برززینسکی این مطلب را به شیوه دیگری بیان می کند ولی ازسخنان وی نیز نتایج متفاوتی بدست نمی‌آید.وی میگوید که پیشنهاد های امریکا موجد چارچوبی واقعا خلاق واز نظر تاریخی بدیع وحاکی از نوآوری برای روابط استراتژیکی ایالات متحده است .

جواب گرومیکو به «نوآوری» مورد اشاره برززینسکی ـ طرح یک پرسش است از این قرار اگر دربرخی از کشورهای رهبران جدیدی برسرکارآیند و تمام کار های مثبتی که قبلا بین آن کشور ها وممالک دیگر انجام گرفته‌است باطل شود ـ این امر مارا به‌کجا خواهد برد ؟

درچنین مواردی ثبات روابط کشوری که رهبرانش عوض‌شده‌اند با کشورهای دیگرچه سرنوشتی خواهد یافت ؟

رهبری شوروی

ظاهرا هنگامیکه گرومیکو از عوض شدن رهبری دریک کشور مفروض سخن میگفت اشاره‌اش برامریکا بود. باوجود این وزیر خارجه شوروی درعین حال شاید حتی بدون آنکه قصد داشته باشد ـ رئیس هیئت نمایندگی امریکا در مذاکرات سالت رابه درک ضرورت محصول توافق های تازه دراین مذاکرات دعوت میکرد واز او می خواست تا این نیازرا بفهمد که باید از امکان دگرگون شدن رهبری درشوروی نیز غافل نماند .

بدون شک مفهوم هشدارهایی که تاکنون درواشنگتن علیه شتابزدگی های غیر لازم در مذاکرات سالت داده شد و چاله هایی که مضافا در راه‌تماسهای سطح سران دو ابر قدرت وجود دارد ـ مفاهیم معتبری هستند . با اینحال تاریخ بحرانهای رهبری وجانشینی درشوروی نشان داده است که هردستگاه رهبری‌جدیدی دراین کشور قبل از هرچیز «گروگانی» دردست نظامیان است. رسیدن به یک توافق جدید برای کنترل تسلیحات قبل‌از آنکه‌برژنف برود ازهرنظروحتی ازنگاه علایق رهبران شوروی مطلوبتر ازحصول توافقی‌درآینده دورتر خواهد بود چون توافق بابرژنف از امتیازهای دوجانبه‌ای که امریکا و شوروی بیکدیگر خواهند داد نتیجه‌خواهد شد . اما هرتوافقی که بعد از ناپدید شدن رهبر کنونی حزب کمونیست شوروی در « سالت » حاصل‌شودتاحدود زیادی ازطرف نظامیان املا خواهد گردید وصرفا به خدمت دایمی‌ترساختن مسابقه تسلیحاتی در خواهد آمد.

نکته اخیر همان چیزی است که طبق اظهار دولت کارتر از توافق های سابق سالت نتیجه‌شده‌است.

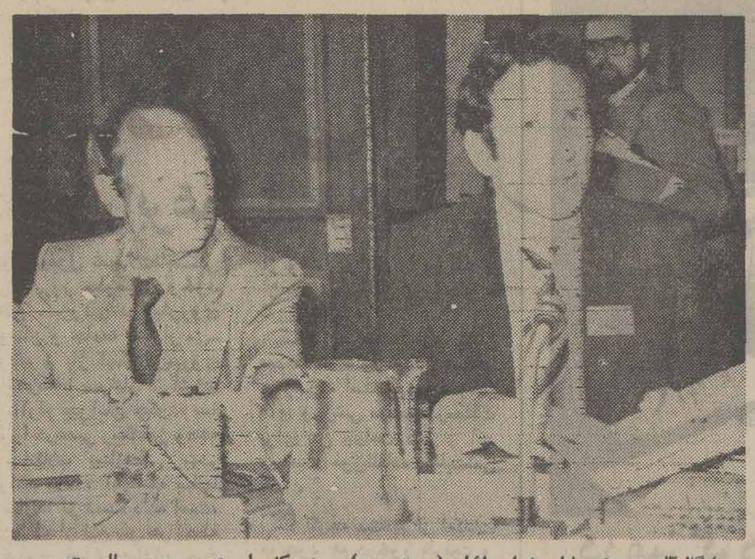

«ایگال‌آلون» وزیر خارجه اسرائیل (سمت چپ) ـ در کنار دبیر سوسیالیست انترناسیونال در اجلاس بین‌المللی سوسیالیستها در آمستردام : آلون در ترکیب آینده رهبری اسرائیل‌نقشی حساستر از آنچه که درگذشته‌داشت،بعهده خواهد رفت.
عکس رادیوئی آسوشیتد پرس

انتخابات اسرائیل نقش تعیین کننده در اوضاع خواهد داشت

سیاست امریکا در خاورمیانه تغییر کرده؟

خبرگزاری فرانسه

باوجود آشفتگی ظاهری اوضاع ، خطر بین‌المللی شدن جنگهای جنوب لبنان دست‌کم برای مدتی برطرف شده ودورنیست که‌سرانجام صلح وثبات در منطقه خاورمیانه برطرف شود.

نبرد متناوب دربخش‌های جنوبی لبنان بسود فلسطینی ها و ترقیخواهان ادامه دارد و نیروهای چپگرا بسرعت مواضع مهم استراتژیکی را که از دست محافظه‌کاران خارج کرده‌اند تحکیم می‌بخشند فلسطینی‌ها این‌موفقیت‌را مدیون پرزیدنت حافظ اسد هستند که با تحویل سلاحهای جنگی و اعزام جنگجویان « صاعقه » به یاری آنها شتافته‌است.

رئیس جمهوری سوریه بارها تاکید کرده که تصمیم گرفته است با همه امکانات به وحدت لبنان زیر رهبری پرزیدنت الیاس سرکیس تحقق بخشد. حافظ اسد همچنین میکوشد ارتش‌ملی لبنان هرچه زودتر تشکیل شود تا بتواند کنترل‌اوضاع را در سراسر کشور بدست بگیرد.

سازمان صاعقه (وابسته‌به سوریه) روز هفتم آوریل رسما شرکت نیروهای خود را در نبردهای جنوب لبنان برای سرکوب‌کردن شورش مسیحیان تائید کرد.

رهبران اسرائیل که‌نسبت به اوضاع لبنان حساسیت زیادی دارند تا وقتی که بحران سیاسی داخلی به دنبال استعفای اسحق‌رابین ادامه‌داشت‌میگفتند هیچگونه مدرکی که‌نشانه کمک‌سوریه به چریکهای فلسطین و ترقیخواهان لبنان باشد ، بدست نیاورده‌اند . حتی یک سخنگوی نظامی درتل‌آویو کوشید از اهمیت نبردهائی که در مرزهای اسرائیل‌روی میدهد بکاهد و تاکید کردکه هیچگونه خطرجدی‌مسیحیان را در بخش‌های جنوبی‌لبنان تهدید نمی‌کند.

تغییر لحن اسرائیل

لحن‌ملایم رهبران‌اسرائیل هنگامی که بحران سیاسی بیسابقه‌ای در حزب کارگر بوجود آمده بود کاملا «قابل درک» بود. چه درآن روزها مبارزه شدیدی بین شمعون‌پرز و ایگال‌آلون بر سر جانشینی اسحق‌رابین درگرفته بود اما اکنون که بحران با تشکیل اکیپ‌جدید پرز ـ آلون، ابان» پایان‌یافته اسرائیلی‌ها باردیگرتغییرلحن داده‌اند ایگال‌آلون روز چهارشنبه در یک مصاحبه تلویزیونی تهدید کرد که اسرائیل کشتار مسیحیان را در مرزهای خود تحمل نخواهد کرد. اما از دیدگاه ناظران سایسی این یک‌تهدید توخالی‌است چه رهبران تل‌آویو نیک میدانند که واشنگتن و دمشق مایلند هرچه زودتر اوضاع در مناطق جنوبی لبنان بحال عادی بازگردد. چرا که‌ادامه این نبردها ثبات اوضاع‌را در خاورمیانه سخت بخطر می‌اندازد .

سخنگوی وزارت امور خارجه بی‌آنکه حمایت‌نظامی پرزیدنت حافظ اسد از چپگرایان لبنان را انکار کند تاکید کرد که دولت امریکا خیال می‌کند«سوریه در لبنان یک نقش مثبت ایفا می‌کند.»

تل‌آویو نمی‌تواند موضع‌گیری جدید واشنگتن را درخاورمیانه ندیده‌بگیرد. گواینکه روی کار آمدن شمعون پرز از دسته«شاهین ها» کشورهای‌عربی رانسبت به‌آینده اوضاع این منطقه نگران کرده است . اما پرزیدنت کارتر عقیده‌دارد که استعفای رابین و گزینش شمعون به نخست‌وزیری تغییری در سیاست اسرائیل نخواهد داد از نظر دولت امریکا شمعون‌پرز که یک‌مرد واقع‌بین است توصیه‌ها و پیشنهادهای واشنگتن را بکار خواهد بست.

توافق در اصول

رئیس جمهوری جدید آمریکا اخیرا پرزیدنت‌سادات را در کاخ سفید واشنگتن بگرمی‌پذیرفت. گرچه‌جزئیات گفتگوهای سران دو کشور فاش نشده اما از سخنان رئیس جمهوری مصرچنین برمی‌آید که‌قاهره وواشنگتن درباره مسائل اصولی به توافق رسیده‌اند . روزنامه های قاهره نوشته‌اند که سادات «دست خالی» از واشنگتن بازنگشته است و بزودی تحولاتی در جهت برقراری صلح «پایدار و عادلانه» در سیاست امریکا روی خواهد داد.

پرزیدنت کارتر دو روز قبل از دیدار سادات از واشنگتن برای نخستین‌بار مسئله لزوم «یک وطن» را برای فلسطینی‌ها مطرح کرد و پس از آن سنگ جدیدی به «ساختمان طرح صلح خاورمیانه» اضافه کرد و برای نخستین بار از شرکت نمایندگان‌فلسطین درکنفرانس صلح ژنو سخن گفت.

باین ترتیب امریکا باروی کار آمدن رئیس جمهوری دموکرات سیر سیاست خود را در خاورمیانه کاملا تغییر داده و با تاسیس یک‌کشور (وطن) فلسطین و شرکت سازمان آزادی‌بخش در مذاکرات ژنو مخالفت ندارد و همین تغییر سیاست است که کشورهای عربی را به برقراری صلح درخاورمیانه امیدوار کرده است .

اما شمعون‌پرز بااینکه در جرگه «شاهین‌های» اسرائیل قرار دارد نمی‌تواند توصیه های واشنگتن‌را ندیده‌بگیرد. چه موجودیت اسرائیل در اقتصادی امریکا است و بگفته پرزیدنت‌سادات آمریکا نودونه‌درصد کارت‌های برنده بازی خاورمیانه را دردست دارد.

تثبیت اوضاع خاورمیانه تا حد زیادی به‌انتخابات روز ۱۷ مه اسرائیل نیز بستگی دارد .

هنوز معلوم نیست حزب کارگربدنبال ماجرای‌رسوائی حساب بانکی اسحق‌رابین‌و اختلافاتی که هنوز درمیان رهبران حزب وجود دارد خواهد توانست اکثریت‌آرا را بدست بیاورد یا خیر.

اسرائیلی‌ها که از آغاز تاسیس کشور یهود پیوسته به حزب کارگر رای داده‌اند ممکن‌است در انتخابات ۱۷ مه به‌جبهه افراطی «لیکود» گرایش پیدا کنند با پیروزی جناح افراطی «مناهم‌بگن» به نخست‌وزیری برگزیده‌خواهد شد و باین ترتیب ممکن‌است بار دیگر برای مدتی موانع تازه‌ای در راه برقراری‌صلح بوجود آید.

منافع شوروی در جنگ صحرای غربی

چه کسانی از «پولیزاریو» حمایت می‌کنندوچرا ؟

تایمز

حکومت پادشاهی مغرب متقاعد شده است که امر صلح درافریقا تجزیه ناپذیر است بنابرهمین نظریه است که کشور مغرب درزئیر به مداخله نظامی مبادرت ورزیده است.

تجزیه ناپذیر بودن امرصلح در افریقا نظریه‌یی چندان تازه نیست :

این، یکی ازنظریه هایی‌است که براساس آن سازمان‌وحدت افریقا پدید آمده است . و درست به همین سبب است که کشور های افریقایی نسبت به زدوخورهایی که هر قسمت از افریقا روی داده ـ اگرچه خود آن هاهم به طور مستقیم درآن دخالت نداشته‌اند ـ ابراز نگرانی و توجه کرده‌اند و کوشیده‌اند که برای رفع آن میانجیگری کنند . اما این نخستین‌باری است که یکی از کشورها ـ مغرب ـ لازم دیده است که درجنگ‌داخلی‌کشوری به مداخله نظامی مبادرت‌ورزد. (به استثنای عملیات نظامی کنگو درسال های دهه ۶۰ که واحد هایی از ارتش‌چندکشور افریقایی زیرنظر سازمان ملل متحد درآن شرکت کردند) .

امکان استفاده

تصادفی نمی تواند باشد که دولت مغرب دولتی که‌خود درگیر یک جنگ محلی‌است که نیروهای چریکی « پولیزاریو» درزیر نام ارتش جمهوری دموکراتیک غربی صحرا در قلمرو پیشین استعمار اسپانیا برپا کرده‌اند دولت مغرب الجزایر را مسئول برپاکردن و ادامه این جنگ می‌داند . در واقع‌هم اگر پولیزاریو امکان استفاده از خاک الجزایر را نداشت واین کشوربدان‌اسلحه نمی‌داد واز حمایت دیپلماتیک آن دریغ می کرد هرگزچنین جنگی درنمی گرفت . اما در هرحال دولت مغرب درورای حمایت و کمک الجزایر اعمال نفوذ اتحاد شوروی را احساس می کند ـ کشوری که‌عمده‌ترین تامین کننده تسلیحات برای الجزایر است .

وزیران مغرب مدعی هستند که جنگ صحرا قسمتی ازطرح کلی شوروی برای تسلط بر تمام کرانه های افریقاست ، و روزنامه های مغرب بدون‌آنکه دلیلی ارائه دهند ، مدعی هستند که چریک‌های‌پولیزاریو زیرنظر مشاوران‌و مزدوران غیر افریقایی ـ خاصه کوبایی ها ـ تعلیم می بینند ، واداره میشوندو این‌همان‌کاری‌است که درآنگولا صورت‌گرفته‌ومنجر به حمله مزدوران به ایالت «شابا» در زئیر شده است .

رژیم افراطی

دولت مغرب مخصوصا از ناکامی سازمان وحدت افریقا درخاموش کردن آتش جنگ‌در صحرای غربی متغیرشده‌است. هشت کشور افریقایی از یک طرف وماداگاسکاروکره شمالی جمهوری‌به‌اصطلاح دموکراتیک عربی صحرا را به عنوان یک دولت در تبعید به رسمیت شناخته‌اند. هیاتی ازپولیزاریو درکنفرانس پیشین وزیران سازمان وحدت افریقا که درماه فوریه در «لومه» تشکیل شد شرکت کرد وهیات نمایندگی مغرب درمقام اعتراض علیه این امر و نیز اعتراض به یک گزارش رسمی‌ازسازمان وحدت آفریقا که درآن کشور های مغرب و گابون متهم به‌مداخله در «حمله به کشور افریقایی نوبنیاد « بنین» شده بودند از جلسه کنفرانس خارج شد. (بنین کشور کوچکی است که در افریقای غربی که‌دارای‌رژیم مارکسیست افراطی است ، و یکی از هواخواهان شناخته شده جبهه چریکی پولیزار یوست) . همین اتهام‌درگزارش دیگری که یک هیئت خالص، اعزامی سازمان ملل پس از تحقیق درباره این حمله تهیه کرده ، به سازمان ملل اعلام شد.

درمیانه ماه مارس‌کنفرانسی مرکب از سران پنج کشورلیبی مالی ، نیجر ، چاد والجزایر، تشکیل شد که غیبت مغرب و متحدش موریتانی‌ـدر آن کاملا چشمگیر بود. این کنفرانس ، علاقه‌خود رابه‌اصل‌خودمختاری صحرای غربی اعلام کرد ، و این موضوعی است که کشور های مغرب وموریتانی‌موافق آن نبودند و نیستند. کشورمغرب دراین عدم توافق تابدان حد پیش تاخت که حضوردرفعالیت های ورزشی «پان‌افریقایی» را تحریم کرد.

هوادار غرب

بدین ترتیب ، مداخله‌نظامی مغرب درزئیر آن‌هم درزیر نام «همبستگی پان‌افریقایی » در واقع قسمتی از کوشش‌مجدانه این کشور برای بازگرداندن دوستان پیشین واستوار کردن جبهه هوادار غرب درافریقادر برابر افراطی هایی است که لیبی والجزایر و نیز موزامبیک و آنگولا درعداد آن‌ها بشمار می‌آیند .

جهان غرب ممکن است از این کار سپاس گزار باشد یا نباشد اما، جهان غرب با پیوند صحرای غربی به کشور مغرب ، نشان داده است که در افریقا دارای چه‌گونه علایقی است .

۶ـ گزارش جامع بزرگترین سانحه هوایی درجزایر قناری

مأموران کنترل فرودگاهها گرفتار ناراحتی‌های عصبی اند

درهمان حال که‌یک هواپیمای جت پرواز خودرادرآسمان امریکا ادامه میدهد یکی از خطرهایی که مداوما وجود دارد این است که مامور کنترل و خلبان هواپیما به نحوی در فهم سخنان یکدیگر دچار اشتباه باسوء تفاهم شوند. خطری از این نوع ظاهرا بطور دقیق عبارت از همان چیزی بود که روز اول دسامبر ۱۹۷۴ وقتی پرواز شماره ۵۱۴ هواپیمایی «تی. دبیلوآ» به فرودگاه بین‌المللی دالس درخارج ازواشنگتن نزدیک میشد ، اتفاق افتاد در آن سانحه درحالیکه هواپیما بیش از حدپائین آمده بودومامور کنترل بادرماندگی ووحشت‌ناپدید شدن مرغ آهنین‌را برصفحه رادار تماشا می‌کرد . هواپیمای قربانی به کوه برخورد کرد و متلاشی گردید .

از زمانی که آن حادثه روی داده است مامور کنترل‌ضمن‌صادر کردن دستور های نهایی دقت می کنند تا از تغییرات ارتفاع هواپیما نیز برای آگاه کردن و هدایت خلبانانی که به فرودگاه نزدیک میشوند ، غافل نمانند .

ترس از بوجود آوردن موجبات سقوط‌و درهم‌شکستن نظیر آنچه که گفته شد و یا وحشت از وقوع تصادم که بعد از بررسی آماری تلفات این قبیل سوانح ـ در عرف هوانوردی باعبارت‌رگبار های آلومینیومی شهرت‌یافته است. افرادی را که‌کارشان کنترل ترافیک هوایی از زمان باز کردن راه برای برخاستن یک جت تالحظه فرود آمدن آن در فرودگاه است ـ تحت‌مهیب ترین فشار های‌عصبی ودماغی قرار میدهد ، آزمون های روانشناسی که بوسیله متخصصان آژانس هواپیمایی فدرال امریکاانجام گرفته است نشان میدهدکه ماموران‌کنترل ترافیک هوایی فشار های عصبی شدیدی را تحمل می‌کنند که از فشار های مشابه برای خلبانان جتهای جنگنده طاقت فرساتراست .

در فرودگاه «اوهیر» در شیکاگو که‌شلوغترین فرودگاه جهان است به ماموران کنترل اجازه داده نمیشود که بیش از ۹۰ دقیقه‌درساعاتی که‌جنب وجوش در فرودگاه به نقطه اوج خود میرسد کارکنند در این ۹۰ دقیقه ماموران کنترل درفرودگاه‌اوهیر بطورمتوسط هر دو دقیقه یک هواپیما را فرود می‌آورند .و در همان حال مسیر حرکت نیم دوجین از هواپیما های دیگری راکه آماده نشستن یا برخاستن هستند مداوما زیرنظر دارند. طبق یک حساب تقریبی در حدود یک سوم از ماموران کنترل ترافیک هوایی در فرودگاه «اوهیر» از بیماری های معینی رنج میبرند که بعقیده پزشکان جزء عوارض مستقیم تحمل‌فشار های‌اغماض ناپذیر دماغی و عصبی‌هستند.

امراضی از قبیل زخم معده و برخی از شکل های دیگر بیماری های جهاز هضم ـ و یا بیماریهای‌ناشی از تحریکات مداوم عصبی نزد ماموران کنترل ترافیک هوایی ـ چه‌در فرودگاه «اوهیر» و چه در سایر فرودگاه های شلوغ در سراسر امریکا و سایر کشور های جهان بسیار شایع‌است.

ماموران کنترل

در فرودگاه‌اوهیر عده‌زیادی از ماموران کنترل در همان حال که مشغول کار کردن هستند غالبا قرص های مسکن و آرامش بخش کپسول های مخصوص تعدیل مقدار اسید معده را به فراوانی مصرف میکنند . و ترتیبی داده‌اند که دسترسی به این داروها ضمن انجام‌کاربرایشان کاملا راحت باشد . شعبه سازمان کنترل کنندگان‌حرفه‌ای ترافیک‌هوایی در شیکاگو (کنترل کنندگان غیر حرفه‌ای در فرودگاه ها وجود دارند)ـاخیرا شکایتی علیه اداره هوایمایی فدرال امریکا (اف . آ.آ) به یکی از داگاه ها ارائه داده و ادعا کرده‌اند که‌واحد کنترل‌ترافیک هوایی در فرودگاه «اوهیر» فاقد تعداد منطقی و ضروری از ماموران کنترل است .

در عرضحالی که به دادگاه تسلیم شده همچنین لزوم رفع نواقص‌وکمبود های تجهیزات ضروری درخواست‌شده است و شکایت کنندگان اضافه کرده‌اندکه‌برنامه‌های آموزشی فرودگاه اوهیر برای پرورش ماموران آینده کنترل ترافیک هوایی و یا برای بالا بردن سطح‌تجربه‌و معلومات‌حرفه‌ای ماموران موجود و مشاغل نیز نارسا و فاقد کفایت‌است.

ماموران کنترل وقتی که با بحرانی در شرف‌تکوین دریک فرودگاه‌روبرو میشوندچگونه فکر میکنند ؟

در جواب این پرسش چارلز «کاکیس» ـ مامور کنترل ۳۳ ساله‌ای‌که‌در فرودگاه‌بین‌المللی کندی در نیویورک کار میکند میگوید :

سفینه

«روش عمومی ماموران‌کنترل ترافیک هوایی این است که یک هواپیمارابه چشم‌سفینه‌ای نگاه نمیکند که حامل ۳۰۰ خلبان و کمک خلبان و مهمان انسان زنده اعم از مسافر و داران و غیره است .

در صورتیکه هواپیما به این چشم نگاه کند ـ بدون تردید تحت تاثیر عظمت و حیاتی بودن خارق‌العاده کاری که بر عهده‌دارندقرار خواهند گرفت و دست و پای خود را گم خواهند کرد برای‌اجتناب از «عصبی» شدن ماموران کنترل معمولا یک هواپیما را ولوهر اندازه بزرگ‌و مملو از مسافر باشد همچون شیئی یا قطعه بیجانی تلقی میکنندکه احتیاج دارد تا ازنقطه‌ای به نقطه‌دیگر جابجا شود واینکار باید باکمک و راهنمایی ماموران کنترل ترافیک هوایی انجام گیرد باوجود این هرمامور کنترل همیشه درعین‌حال ندایی راکه از اعماق ضمیر آگاه وی برمی خیزد میشنود که به‌او میگوید: بهتر است امیدوارباشی که افکارت دچار پریشانی نگردد وفاجعه‌ای بوجود نیاید.» حقیقت غم‌انگیز و هراسان کننده‌ای که در پرواز های زمان وجود دارد وقوف شما براین نکته است که ضرایب وقوع خطای انسانی‌خواه از طرف خلبان و خواه از ناحیه مامور کنترل‌ـولوهراندازه کوچک باشد بهرحال هنوز هم وجوددارد و چون دردنیای بسیارحساس هوانوردی ناچیزترین اشتباهات قادرند عظیم‌ترین مصیبت‌ها را بوجود آورند بنابراین ایمنی در سفرهای هوایی به هیچ‌وجه‌چیزی نیست که باضریب ۱۰۰ درصد قابل تضمین باشد .

جمبوجت

آسمانهای امروزمخصوصا در ممالکی مانند امریکا مالامال از جامبوجتهایی هستند که هرکدام صدها مسافر حمل‌میکنند . سرعت بسیاری از هواپیماهای مدرن‌عصر حاضر میتواند درآسمان به۱۰۰۰ میل درساعت و حتی بیشتر ازآن برسد .

در برابرسرعتهایی تابدین‌اندازه سرسام‌آور تصمیم گرفتن وواکنش نشان دادن با سرعت کافی برای اجتناب از خطر در مواردی که اشتباهی روی داده‌باشدفوق‌العاده دشوار است. ازدحام و تراکم در حریم فرودگاههای بزرگ‌مخصوصا درساعات حداکثر جنب وجوش (که در امریکا مخصوصا بعد از ظهر روزهای جمعه چنان وضعی درفرودگاهها وجود دارد) چنان سرسام‌آور است که غالبا ماموران کنترل ترافیک هوایی مجبورند به جتهایی که درحال رسیدن هستند دستور دهند تا در فواصل معین ودر اتفاعاتی که معمولا از ۱۰۰۰ پاتجاوز نمی کند بچرخند ومنتظر بمانند تانوبت فرودآمدن آنها فرارسد. فرودآمدن هواپیماها تا آنجا که به کارماموران کنترل مربوط میشود باید دارای حداکثر هماهنگی قابل تصوربانقل‌وانتقالاتی که برروی زمین درمحوطه‌فرودگاه جریان دارد باشد زیرانشستن‌یک هواپیما بدون آنکه در شرایط فرودگاههای‌بزرگ و مدرن‌امروزی تقریبا همیشه مستلزم جابجاشدن حداقل یک هواپیمای دیگر برروی باند فرودگاه و یا برخاستن آن‌از زمین باشد. غیر ممکن است. در شرایطی نظیر آنچه که همواره‌در فرودگاه «اوهیر» بچشم می‌خورد درک فشار خارق‌العاده‌ای که براعصاب ماموران کنترل در تمام مراحل کار آنان وارد میشود احتیاج به دقت و باریک بینی چندانی ندارد .

ادامه دارد

شتر مرغ تر از شتر مرغ!

مرز خسروی نه شهر است ، نه بخش است ، نه دهکده است ـ یعنی وضعش از وضع شتر مرغ هم شتر مرغ‌تر است !

مرز خسروی‌از لحاظ تقسیمات کشوری «ده» حساب میشود ، از لحاظ شهری برزن‌استو تابع قصر شیریـــن به گمان عده‌ئی شهر ! با این توضیح که در آمد حاصله از عوارض شهری و عوارض کالاهای گمرکی مرز خسروی دست نخورده ، یکجا تقدیم شهرداری قصر شیرین می‌شود ، بدون اینکه نیمچه‌ده ، نیم چه شهر و نیمچه بخش از آن نصیبی برد.

از طرفی از توزیع کالاهائی چون سیمان ، قند و شکر و برنج که از طریق دولت تامین میشود که تااین لحظه در مرز «خسروی» خبری‌نشده که نشده.

چه‌زمانی زحمت‌را کم‌میکند!

این اتوبوس بلاتکلیف و «وامانده» سالهاست که یکی از معابر کم عرض شهرستان رشت را کم عرض ترکرده و معلوم نیست ، چه زمانی زحمت را کم خواهد کرد !

... اتوبوس‌بدشانسی است ، هرعابری نوعی طعنه‌بر او میزند، بخصوص در مواقعی که کسی یاری ، بسته‌ئی همراه داشته باشد ...

برای عده‌ئی این سئوال پیش آمده :

آیا رهگذران باید سالیان‌دراز دیگر قیافه این ابوقراضه راتماشا کنند و عرصه‌برآنها تنگ باشد..؟

هرچه‌زودتر پول بدهید، هرچه‌دیرتر «دندان» بگیرید!

بی‌دندانهای ایلخچی ، مدتها بود ، باغذاهای آبکی میساختند تا اینکه دونفر آدم خیر خواه‌که در عین حال «خارجگی» هم‌هستند پیدا شدند و به‌محاجتمندان‌توصیه کردند، هرچه زودتر پولهایشان را بیاورند ، تاآنها هرچه‌دیرتر(!) دندان برایشان بسازند .

توضیح :

مقصود از «هرچه دیرتر» اینست که چون دندان سازان «قلابی» از آب درآمدند ، به‌اتهام کلاهبرداری توسط مامورا‌ن دستگیر شده‌اند و گمان نمیرود، به این زودیها ، فرصت دندان ساختن پیدا کنند!

جاده‌هراز شوخ‌شده!

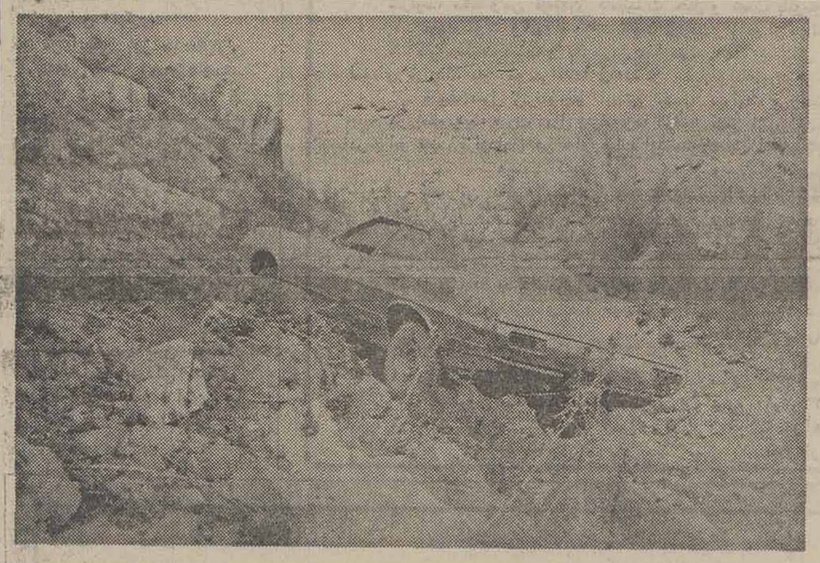

«جاده هراز» همیشه حادثه آفرین است،اماآگاهی این‌حوادث جنبه شوخی پیدا میکند .. این اتومبیل از مسیر جاده منحرف شده و بسمت دره‌سرازیر گردیده، بین راه، تخته سنگی اتومبیل را بین زمین و آسمان نگهداشته است، در حالیکه یک چرخ جلو اتومبیل روی تخته سنگ قرار گرفته و سه چرخ دیگر درهوا معلق مانده است.

تبصره: به یاد بیاورید ، سرنشینان اتومبیلی را که داخل اتومبیل درحال سقوط،سرگردان به انتظار کمک نشسته‌اند و کوچکترین حرکتشان ، مرگ در دره را همراه خواهد داشت .

عکس از : ناصر بزرگمهر

همه‌ی خاورمیانه زیر نفوذ ماست!

* ظرف ۱۵ سال اخیر شرکت ساختمانهای فولادی ایران (سولیران) با استفاده از آخرین تحقیقات ومطالعات گروه سوله‌امریکا و با در اختیار داشتن ماشین آلات مدرن و تمام اتوماتیک خود ، بهترین ، مقاوم‌ترین وباصرفه‌ترین اسکلت‌های فولادی‌را برای بسیاری از کارخانه‌ها ، کارگاهها ، انبارها ، سردخانه‌ها ، سالن‌های ورزشی ، آشیانه‌های هواپیما ، مرغداری‌ها و دامداری‌ها ، مدارس ، سوپرمارکت‌ها وسالن‌های اجتماعات تولید ونصب نموده است . بطوریکه امروز بعنوان بزرگترین و با تجربه‌ترین تولید کننده اسکلت‌های فولادی پیش ساخته در تمام خاورمیانه شناخته‌شده ومورد مراجعه و اطمینان صاحبان صنایع قرار گرفته و سیستم تولید وطرح کارخانه موجبات تحسین وتمجید مدیران صنایع اسکلت فلزی جهان را بوجود آورده است . و این در حدی است که امروز همه بازار خاورمیانه در اختیار شرکت ساختمانهای فولادی ایران بوده و نام " سولیران " نفوذ خاصی در این منطقه وسیع از جهان دارد .

„سولیران„ یعنی ساختمان مدرن، محکم و باصرفه

SULIRAN

شرکت سهامی عام ساختمانهای فولادی ایران
(وابسته به گروه صنعتی بهشهر)
تهران ـ جاده جنوبی کرج کیلومتر ۲۲ ـ خیابان سولا کام تلفن ۴-۹۵۴۷۴۱
آدرس مکاتباتی: تهران ـ خیابان سپهبد زاهدی شماره ۵۶

Su-۹۸-۳۶

شماره ۲۸۴
۲۳ر۱ر۳۵۳۶

آگهی تجدید مناقصه

شرکت سهامی سازمان آب منطقه‌ای جنوب شرقی خرید و حمل و نصب تجهیزات مربوط به تامین نیروی برق «دیزل ژنراتور و لوازم‌تبعی» تصفیه‌خانه آب‌زاهدان را بمناقصه میگذارد .

مشخصات مورد مناقصه بشرح‌زیر است :

۱ـ ۴ دستگاه دیزل‌ژنراتور هریک بقدرت تولیدی ۴۰۰ کیلووات بافرکانس ۵۰ هرتس ولتاژ ۳۳۱ـ۴۰۰ ولت و با ۷۵۰ دوردر دقیقه و قدرت اسمی معادل ۷۲۰ اسب.

۲ـ محل شهر زاهدان میباشد .

۳ـ شرایط محل‌کار : ۱۳۷۰ متر ارتفاع ازسطح دریا و ۴۲ درجه سانتی‌گراد حرارت حداکثر .

۴ـ مدت انجام کار ۶ ماه از تاریخ امضاء قرارداد میباشد .

۵ـ پیشنهاد دهندگانی که مایل بشرکت در مناقصه میباشند میتوانند اسناد مناقصه راحداکثر تا تاریخ ۱۵ر۲ر۲۵۳۶ در ازاءپرداخت ۲۰۰۰ ریال ازدفتر سهامی شرکت سازمان‌آب‌منطقه‌ای جنوب شرقی واقع درتهران بلوار الیزابت خیابان میکده ساختمان امیر طبقه سوم دریافت دارند .

مدارک مناقصه شامل شرایط و دستورالعمل مناقصه ـ پیمان و مشخصات فنی یا عمومی‌و مشخصات فنی‌ویژه و نقشه فهرست مقادیر ـ مدارک و اطلاعات مربوط به پیشنهاد دهنده میباشد .

۶ـ پیشنهاد دهندگان میباید پیشنهادات خود را حداکثر تاساعت ۱۰ صبح روز سه‌شنبه ۳۱ر۲ر۲۵۳۶ دفتر شرکت سهامی سازمان آب منطقه‌ای جنوب شرقی به نشانی فوق تسلیم و رسید دریافت فرمایند .

پیشنهادات میباید دردو پاکت لاکو مهر شده‌بشرح زیر تهیه و تسلیم گردد .

پاکت الف ـ محتوی مدارک مناقصه بشرح فوق و ضمانت‌نامه شرکت در مناقصه .

پاکت ب ـ محتوی قیمت پیشنهادی به ریال که با حروف نوشته شده باشد .

۷ـ پیشنهاد دهندگان میباید ضمانت نامه بانکی شرکت در مناقصه بمبلغ دو میلیون و پانصد هزار ریال مطابق نمونه پیوست اسناد مناقصه بنام شرکت سهامی سازمان آب منطقه‌ای جنوب شرقی و با اعتبار سه ماهه از تاریخ افتتاح پاکات تهیه و ضمیمه پیشنهاد خود نمایند .

به پیشنهادات فاقد ضمانت‌نامه‌یاکمتر از مبلغ تعیین شده ترتیب اثر داده نخواهد شد .

۸ـ پاکات «الف» پیشنهاد دهندگان‌درساعت ۱۱صبح روز سه شنبه ۳۱ر۲ر۲۵۳۶ در محل فوق باز خواهد شد .

حضور پیشنهاد دهندگان یا نمایندگان آنهابامعرفی نامه لازم در جلسه مناقصه آزاد میباشد .

تاریخ افتتاح پاکات «ب» توسط کمیسیون مناقصه در جلسه افتتاح پاکات تعیین‌و اعلام خواهد شد .

مدیرعامل سازمان آب منطقه‌ای جنوب‌شرقی
آ ـ ۱۴۸۰

شماره ۱۵۶ ـ ۱۱ر۱ر۲۵۳۶

شهرداری داراب

آگهی

شهردار یداراب دراجرای تبصره ۲ماده ۱۶ قانون نوسازی و عمران شهری اجرای طرح احداث یک رشته خیابان مغروف به خیابان امامزاده باطلاع اهالی محترم شهرستان داراب میرساند .

۱ـ طول خیابان از ابتدای مسجد خواجه واقع در خیابان سعدی تا منتهی شود به خیابان نادر جنب مسجد لردویه حدود ۵۲۵ متر بعرض ۱۲ متر .

۲ـ مبلغ کل غرامت خیابان مورد بحث برابر اوراق ارزیابی مصوب بالغبر ۸۰۳۲۸۸۷ ریال‌و مبلغ کل‌مرغوبیت خیابان مذکور بمبلغ ۲۴۰۲۳۶۰ ریال خواهد بود .

۳ـ تاریخ شروع و اجرای طرح‌دوماه پس ازانتشار این‌آگهی و مدت قبول اعتراض از تاریخ فوق دوماه‌بوده ومحل قبول اعتراضات‌دفترشهرداری داراب خواهدبود.

۴ـ فهرست جامع ولیست ارزیابی خیابان یادشده ونقشه مربوطه به‌آن‌برای ملاحظه‌عموم درسالن‌شهرداری الصاق گردیده است و معترضین باید اعتراض خود راقبل از موعد مقرر بدفتر شهرداری تسلیم‌و رسید دریافت دارند ومعترض بایستی نشانی کامل خودرادر ذیل‌برگ‌اعتراض قید نماید .

۵ـ مقارن باصدور این آگهی نتیجه ارزیابی املاک و مستغلات مسیر خیابان برای فرد فرد مالکین مربوطه وسیله پست ارسال خواهد شد .

۶ـ مفاد آگهی درمعابر ونقاط مختلف شهرو عمارت شهرداری بصورت اعلامیه محلی جهت اطلاع عموم‌الصاق خواهد شد .

۷ـ این آگهی در سه نوبت به فاصله هرهفته یکبار در روزنامه اطلاعات و روزنامه آیندگان درج و منتشر خواهد شد .

۸ـ هرگونه اقدام ویا اعتراضی از طرف مالک یا مالکین ومتولیان اماکن و موقوفه ویاسایر اشخاص‌ذینفع درهیچ مورد مانع‌عملیات شهرداری برای اجرای طرح مذکور نخواهد بود ودر موقع تعیین شده شهرداری‌طبق مقررات بوظایف قانونی خود رفتار خواهد کرد .

شهردارداراب ـ حسین‌آزما

دنیای‌ورزش روزهای شنبه‌منتشر میشود

چرا بچه‌ها را برای تحصیل بخارج میفرستیم؟

خارج رفتن هزار و یک عیب دارد . بچه های دور از پدر و مادر دچار کمبود های عاطفی و روحی میشوند. کالج های خارجی به وضع محصلین خود نمی‌رسند . پانسیونها به اخلاق و رفتار کودکان توجهی ندارند و شاگردان قدیمی مدارس سعی می‌کنند تازه واردها را مورد اذیت و آزارقراردهند وو و... اینها مطالبی‌است که مادرباره مدارس خارج می‌گوییم ، یا به عبارت دیگر فقط حرف می‌زنیم و نام غریبان دور از وطن برآنها می‌چسبانیم ، اما هرگز بفکر چاره نیستیم و وقتی واقعه‌یی رخ می‌دهد ، بجای گرفتن تصمیمات‌اساسی، تنها به تخطئه کردن مدارس خارجی بسنده می‌کنیم !

مدتی پیش در اطلاعات مقاله‌یی دیدم با عنوان « درد های بچه های غریب ، که نویسنده محترم در سرتاسر مطلب تا توانسته بود به کالج انگلیس و والدین دانش‌آموزان ایرانی مقیم خارج، تاخته بود . بنده به ماهیت این نوشته و نظر نویسنده کاری ندارم ، اما آنچه مسلم است‌بیشتر منتقدان باغولی به نام معدل کتبی و راه تاریک ، تنگ و صعب‌العبور دانشگاه های ایران آشنا نیستند که‌به این سادگی مرقوم می‌فرمایند بچه‌هایتان را به دانشگاههای خودمان بفرستید و بدانید‌از دانشگاه های اروپایی و آمریکایی چیزی کم ندارند ، که باید گفت این قبول ، ولی فکرش را بکنید وقتی‌سیصد هزار نفر برای ورود به دانشگاه اسم نویسی می‌کنند و از این عده ، تنها چندهزار نفر قبول میشوند ، بفرمایید بقیه چه کنند ؟

می‌دانیم که در کشورهای اروپایی ورود به دانشگاه آسان است یا لااقل از کار ما سادەتر است . یک نفر که می‌خواهد مهندس فیزیک‌بشود هیچوقت از او سئوال ادبیات نمی‌کنند ویا از کسی که قصدش پزشک شدن است انتظار ندارند که بتواندموتور جت بسازد !

ولی ما اگر بخواهیم‌ریاضی بخوانیم باید حتما ادبیات بدانیم ، و اگر بخواهیم‌رشته تاریخ را دنبال کنیم بدون تردید باید معادله‌های‌کلاسیک را هم بلد باشیم ، اینها چه رابطه‌ای باهم دارند ! وقتی دانش‌آموزی می‌بیند که استعداد درس خواندن دارد و واقعا می‌خواهد آینده درخشانی برای خودش بسازد و برای مملکت‌اش‌و هموطنانش فرد مفیدی باشد ، اما چون نمی‌توانسته رابطه بین لکوموتیو و ریل را تشریح کند و یا نمی‌توانسته است یکی از اشعار سعدی یا نثر های اقتباس شده از گلستان و بوستان و کلیله را معنی کند، به دانشگاه راه نیافته چاره‌ای ندارد جز اینکه به اروپا برود .

بنابراین شما ، هنگامی می‌توانید پدر و مادرها را از فرستادن فرزندانشان به خارج از کشور منع کنیدکه امکانات مدارس عالی اروپایی را در مملکت خودمان‌بوجود بیاورید .

حمید اسلامیه

در روزنامه‌خواندم که یک پزشک ایرانی بخاطر اینکه هنوز در آمریکااجازه طبابت نگرفته است از صندوق بیکاری پول دریافت می‌کند!

در دنباله همین مقاله آمده بود که اگر این پزشک در ایران بود حداقل ماهی ۲۱ هزار تومان درآمد داشت . واقعا جای تاسف است که بعضی‌از تحصیلکرده‌های‌ما تا این اندازه نسبت به‌وظایف وجدانی و تعهدات اخلاقی خود بی‌اعتنا هستند و همه چیز را فدای ظواهر و زرق و برق های پوشالی می‌کنند . عده‌ای از آنان حتی پارا از این هم فراتر می‌گذارند ومثل همین پزشک محترم به شخصیت و عزت نفس خود پشت پا می‌زنند و تن به هر نوع بی‌حرمتی میدهند تا باصطلاح درینگه دنیا زندگی کنند و از امکاناتی که مشکل بنظر میرسد در اختیارشان قرار داده شود استفاده‌میبرند.

در حالیکه اگر همین‌پزشک یا تحصیلکرده های امثال ایشان به وطن باز گردند ـ هم از احترام زیاد برخوردار می‌شوند و هم اینکه ازنظر مالی غنی و بی‌نیاز می‌شوندو مهمتر از همه اینکه می‌توانند به هموطنان خود خدمت کنند و باین وسیله دیون ملی و میهنی خود را ادا کنند.

ایران مقدم

زرق و برق ینگه‌دنیا و تحصیل کرده‌های ایرانی

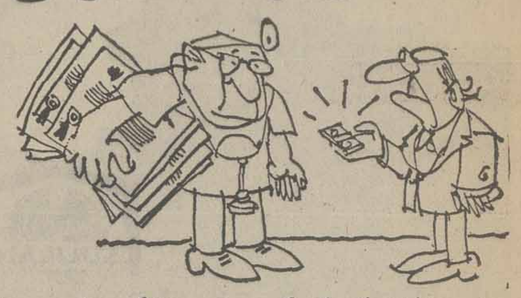

آب بشکه‌ای بجای آب لوله کشی

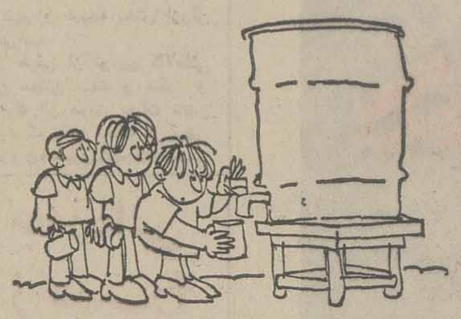

مدرسه ملی «احدی» در خیابان فرح‌آباد ژاله آب لوله کشی ندارد و مسئولین این مدرسه آب‌مصرفی دانش آموزان‌رادربشکه های بزرگی که محل‌نگهداری قیر و نفت است میریزند و دانش آموزان این مدرسه که تعداد آنان به ۸۰۰ نفر می‌رسد برای نوشیدن آب باید جلوی این بشکه ها صف بکشند .

تازه آبی که درون بشکه ریخته می‌شود اغلب پراز خاک و خاشاک و کثیف‌است و بدتر از همه‌اینکه بشکه ها هم درست کنار توالت مدرسه قرار دارد.

اولیاء بچه‌ها تاکنون چندبار با مسئولین این مدرسه صحبت کرده‌اند و از آنان خواسته‌اند که هر طور صلاح میدانندفکری برای این مشکل بچه‌هابکنند و گویا مسئولین مدرسه‌هم‌بامسئولان ناحیه ۵ آموزش و پرورش در این مورد مکاتبه کرده‌اند اما تا این‌لحظه نتیجه‌ای عاید نشده است .

بهرصورت این مشکل بزرگی است که گریبان بچه‌ها را در این مدرسه چسبیده و احتمال دارد که دانش آموزان خردسال‌براثراستفاده‌از آب غیربهداشتی بیمار شوند .

عبدالجبار عمومی

خوانندگان مینویسند

تابلو کوچه

کوچه حاج ابوالقاسم زرگر در خیابان خانی‌آباد تابلوندارددرصورتی که تمام کوچه و پس‌کوچه های این خیابان تابلو دارد . چرا شهرداری نسبت به نصب تابلو در این کوچه اقدامی نمی‌کند ؟

زمان محمدی

مسافر کش شخصی

جلوگیری از کار اتومبیل های شخصی مسافرکش مورد تائید من است ، ولی وقتی تاکسی‌ها مسافر سوار نمیکنند مردم چاره‌ای جزسوار شدن در اتومبیل شخصی ندارند ، باید کاری کرد که برتعداد تاکسیها اضافه شود ، بعد از کار اتومبیل‌های شخصی مسافرکش جلوگیری بعمل آورد .

بتول رضوی الهی

چراغ چشمک‌زن

خیابان آهنگ چهارراه عارف، یکی از پرخطرترین و حادثه‌سازترین چهارراهها است ، از اداره راهنمائی و رانندگی تقاضا میشود حال که اتوبوسهای خط سراسری شرکت واحد نیز در این مسیر بکارافتاده در این چهارراه‌چراغ راهنمائی‌که ایست کامل را نشان‌میدهدنصب کنند ، زیرا با نصب چراغ چشمک زن رانندگان متخلف توجهی به حق تقدم نمی‌کنند.

کامران قربانی

پیاده‌رو شلوغ

در خیابان مولوی جلوی فروشگاه کوروش ازدحام عجیبی بوجود می آید و پیاده‌رو این قسمت از خیابان همیشه مملو از جمعیت است ، در نتیجه عبور و مرور مرم با زحمت صورت می‌گیرد و دانش‌آموزان نمی توانند از پیاده‌رو عبور کنند . تکلیف مردم چیست ؟

افشار

قرارداد رانمیشود یکطرفه نقض کرد

شرکت دوستی تلفن در جواب ودیعه دهندگان دایر بر افزایش ودیعه تلفن از ۲۲۰۰۰ ریال به ۶۷۰۰۰ریال، میگوید حق اشتراک زیاد نشده بلکه هزینه نصب تلفن بعلت صد برابر شدن بهای وسایل و لوازم‌مربوط به‌آن افزایش یافته که باید ودیعه دهندگان قبلی‌که‌چنین وضعی را پیش‌بینی‌نمی کردند ،متحمل پرداخت افزایش مذکورشوند.

باید پیرامون این حرف بگویم که قرارداد همیشه دو طرفه است و در اینجا هم طرفین قرارداد شرکت دولتی مخابرات و ودیعه دهندگان هستند که هر دو در کمال سلامت عقل و نفس بعقد قراردادی تن داده و آن راامضاء کرده‌اند.

این عقد یا این قرارداد طبق شرایط زمان و مکان مورد قبول هردو طرف بوده است و طرفین ملزم به اجرای آن هستند که بعبارت دیگرودیعه دهنده با اتکاء به توانائی خود در مورد پرداخت دو قسط دو هزار ریالی‌و دوازده هزار ریالی ،قراردادرا امضاء کرده و تلفن دهنده هم که شرکت مخابرات باشد با علم به همین روش آنرا پذیرفته و رسید داده است .

این قول‌وقرار باید محترم و قابل‌اجراعباشد و بنابراین از مسئولان امر و دست‌اندر کاران امور دولتی تقاضا می‌شود به این موضوع‌یعنی نقض یک جانبه قرارداد رسیدگی کنند.

ابراهیم پورانصاری

پاسخ مسئولین به نامه های مردم

بازگشت به مطلبی که زیر عنوان «خواست‌های اساسی مردم سمنان» در مورخ ۱۶ر۱ر۳۶ آن جریده درج گردیده بآگاهی میرساند :

افزایش مرکز تلفن خودکار سمنان در برنامه توسعه تلفن کشور پیش‌بینی گردیده که تاپایان برنامه ششم عمرانی (۲۵۴۱ شاهنشاهی) ۲۵۰۰ شماره دیگر نصب و موردبهره برداری قرار میگیرد .

شرکت مخابرات ایران

درپاسخ شرح مندرج در روزنامه اطلاعات مورخ ۱۰ر۱ر۳۶ تحت عنوان «ظرفیت واگن قطار» بامضای آقای جواد رضائی باطلاع میرساند :

درسال‌گذشته عرضه بلیط های نوروزی بتأیید بسیاری ازمسافران محترم بسیار منظم بوده و چنانچه ازنظر زمانی تهیه بلیط طولانی بنظر میرسید صرفا بعلت تقاضای زیاد و کمبود امکانات راه‌آهن از نظر ظرفیت بوده است .

در پاسخ قسمت دوم نامه که اشاره‌ای به خالی بودن تعدادی از کوپه ها شده است لازم بیادآوری است که در قطار های اعزامی به نقاط مختلف کشور تعدادی سهمیه برای ایستگاه های بین راه در نظر گرفته میشود و بدین‌ترتیب کوپه‌های مربوط به بین‌راه در مسیر قطار تکمیل میشود.

راه‌آهن دولتی ایران

عطف به مطلب مندرج در مورخ ۲۶ر۱۲ر۳۵ زیرعنوان «آب لوله کشی» اشعار میدارد :

طرح تامین آب منازل واقع در بلوار رضا پهلوی و معابر منشعب ازآن که درخارج محدوده مصوب پنجساله پایتخت قرار دارند ، دردست بررسی و مطالعه میباشد . بدیهی است پس‌از تهیه طرح لوله گذاری ، مراتب جهت قبول درخواست انشعاب آب تصفیه شده باطلاع ساکنان خواهد رسید.

ضمنا بمنظور مساعدت با اهالی ، تااجرای طرح های لوله گذاری، بانصب یک رشته لوله به برقراری تعدادی شیر عمومی در بلوار مذکور مبادرت میگردد .

سازمان آب منطقه‌ای تهران

حرفهائی از آن سوی سیم

مشکلات خودرا با «اطلاعات» درمیان بگذارید

تلفن : ۳۲۸۴۲۷ هر روز باستثنای (پنجشنبه‌ها) از ساعت ۵ونیم تا هشت بعداز ظهر .

★ جهانگیرراد :
من در خیابان «دکتر هوشیار» سکونت دارم . رودخانه‌ای در اینجا وجود دارد بنام غلغلی . این رودخانه تا خیابان «دکتر هوشیار» پوششی دارد ، اما از «دکتر هوشیار» تا ایزنهاور رودخانه سربازاست ،در نتیجه اینجا بصورت مرکز حیوانات مرده درآمده است و بوی تعفن مردم این منطقه را بستوه آورده است وبا گرم شدن هوا احتمال بروز بیماری بوجود خواهد آمد .

★ رحمت رحمانی :
قندی که به شرکتهای تعاونی میدهند درست شبیه همان قند هائی‌است که پنجاه سال پیش در بازار سید اسمعیل قندریزها میریختند ، قندها مانندان سوخاری پنجره پنجره است .

★ مهدوی :
قرار بود بزرگراه ازگل‌ـ شمشک را بنام بزرگراه «ازگل» بنامند ، ولی این نام به‌بزرگراه دوگل‌مبدل شده است .
آیا مشابهت تقریبی دو کلمه ازگل و دوگل‌باعث این شایعات و اشتباهات شده است؟در هرصورت تکلیف نام این شاهراه تعیین شود بهتر است .

★ فرزین خلخالی :
برای‌متقاضیان گواهینامه رانندگی در هر منطقه فقط یک چشم پزشک گذاشته‌اند و یک چشم پزشک نمی‌تواند از عهده معاینه اینهمه داوطلب بربیاید .

★ مهدی شاملو :
در شهرآراء روبروی بلوک ۳ یک نانوائی‌قرار دارد که هم نان را غیر بهداشتی می‌پزد و هم بعلت خرابی دستگاه‌پخت دودزیادی متصاعد می کند . چرا به صاحب این نانوائی تذکر نمیدهندکه دستگاه پختتان راعوض یا تعمیر کند ؟

★ صالحی :
خیابان استخر حسن‌آباد تبدیل‌به گورستان‌اتومبیل شده و با اینکه سازمان سپاه دانش بانوان و کلینیک وچاپخانه‌وزارت اطلاعات در این خیابان واقع شده مذاکات شهرداری منطقه ۵ برای حمل این اتومبیل ها بخارج از شهر اقدامی نمیکند .

★ عباس تشکری:
من یکی از خدمتگزاران تعاون امور روستاهاستم. زن و ۳ فرزند دارم و حقوقی که دریافت میکنم کفاف خرجم را نمیدهد . تکلیف من چیست؟

★ یداله دهدشتی وکیل دادگستری:
رانندگان تاکسی از نرخ مقرره که بوسیله مرکز بررسی قیمتها تعیین شده سوء استفاده کرده‌و بمردم‌اجحاف می‌کنند. چرا اتاق اصناف باین امر رسیدگی نمیکندو جلوی اجحاف آنان را نمیگیرد و آنها را تحویل دادگاه نمی‌دهد.

آگهی مناقصه

شهرداری بوئین میاندشت به‌استناد تصویبنامه شماره ۱۱ـ ۵ر۱۲ر۳۵ انجمن شهر و موافقت شماره ۲۵۵۱۳ ۹ر۱۲ر۳۵ مقام معظم استانداری اصفهان یکدستگاه مولد برق ۲۵۰ کیلو واتی‌و تجهیزات مربوطه بشرح زیر از طریق مناقصه خریداری مینماید قدرت مولدها ۲۵۰ کیلو وات‌در محل باتحمل ۱۰٪ اضافه بار برای مدت یکساعت در هر ۱۲ ساعت . تولرانس (دامنه تغییرات) مجاز قدرت ۵٪ـ تا ۱۵درصد + مولد باید حداقل شامل لوازم زیر باشد موتور دیزل موتورعمودی چهار زمانه حداقل چهار سیلندر و حداکثر شش سیلندر و نیز حداکثر ۱۰۰۰ دور در دقیقه‌شرایط محل نصب ارتفاع از سطح دریا ۲۶۰۰ مترحداکثر درجه حرارت محیط ۳۰ درجه سانتیگراد حداقل درجه حرارت محیط ۲۵ درجه سانتیگراد رطوبت نسبی درحداکثر درجه حرارت خشک سیستم راه‌انداز با هوای فشرده کمپرسور هوا باموتور برقی یکدستگاه مخزن هوای فشرده لوله‌های لازم بین کمپرسور ومخزن ونیز بین مخزن و موتور سیستم خنک کننده آب و روغن موتور بوسیله مبدل‌های حرارتی خنک شود. پیشنهاد برای‌خنک کردن بارادیاتور داده شود دستگاه پارالل جهت پارالل کردن مودها سیستم تنظیم سرعت‌بار . رگولاتور هیدرولیکی مجهز به لوازم زیرالکترو موتور تغییر دور با بار موتور کلید تغییردوربار وسیله قطع موتور در صورت اضافه دور وسیله تنظیم سرعت در حدود ۵٪ + سرعت عادی‌موتور وسائل نمایش سرعت دور سنج برای نمایش دور موتور وسائل سنجش یک تاباو شامل لوازم سنجش زیر فشار هوای ورودی موتور و کلیه فشارها ودرجات حرارت مدارها روغن و آبمدر نقاط ورود و خروج حرارت اگزوز کلیسیلندر ها. ساعت کار موتور وسائل حفاظت و اعلام خطر لامپهای مخصوص وبوق خطر نسب شده روی تابلو و سایر وسائل لازم برای اعلام خطر و خاموش کردن موتور در موارد زیر :

۱ـ کم شدن فشار روغن موتور (مکانیکی‌و برقی) ۲ـ زیاد شدن درجه حرارت روغن ۳ـ زیاد شدن دور موتور ٤ـ زیاد شدن درجه حرارت آب موتور.

مشخصات ژنراتور ـ ژنراتو با تحریک‌جریان مستقیم مجهز به رئوستای دستی تنظیم تحریک‌و سیم پیچیهای مخصوص کارپارالل . مؤتور بافلانج برای اتصال مستقیم میل‌لنگ موتور و جعبه کابل.

ولتاژ (٤۰۰) فرکانس ۵۰ ضریب قدرت۸٪ قدرت تحمل بار اضافه ۱۰٪ برای یکساعت درهر ۱۲ ساعت.

رگولاتور اتوماتیک ولتاژ رگولاتور نوع اتومانیک با حساب ۱٪ + تغییر ولتاژ بین‌حالت بی‌بار تاتمام بار مجهز به کلید تبدیل دستی ـ اتوماتیک ورئوستای تغییر ولتاژ ـ کلیدهای راه اندازی برای هر الکتروموتور باید یک کلیدراه اندازی و قطع ووصل منظور شود. ضمنا این کلیدها باید همراه با جعبه فیوزهای لازم روی پایه‌های فلزی نصب گردد.

شرایط مخصوص قیمتهای تاسیسات حمل و نصب باتوجه بموارد زیر پیشنهاد گردد.

۱ـ قیمت مولد وکلیه متعلقات جهت بهره‌برداری از مولد ونصب وتحویل آن.

۲ـ کلیه عملیات نصب و بهره‌برداری ازمولد بعهده پیمانکار بوده و ظرف دو ماه از تاریخ امضای قرارداد باید مولدراه‌اندازی‌شده و با مولدهای دیگر پارالل و تحویل موقت گردد.

۳ـ قدرت دیزل ژنراتورها بایستی تحت شرایط فروشنده تضمین گردد.

در صورتیکه قدرت دیزل ژنراتورها درمحل کمتر از میزان تضمین شده باشد جریمه‌ای معادل در برابر قیمت قراردادی هر کیلو وات ازتضمین حسن انجام کار پیمانکار برداشت خواهد شد.

برای پیشنهاد دهندگانیکه‌در ایران نمایندگی وسازمان مجهزی جهت تحویل قطعات یدکی و سرویس تعمیراتی داشته باشند ارجحیت داده میشود.

۵ـ لوازم برقی باید از بهترین نوع و سازندگی معتبر باشد.

شهرداری فقط مصالح ساختمانی مورد نیاز جهت ریختن فونداسیون ومتعلقات آنرا دراختیار پیمانکار قرار میدهد .

۷ـ از مبلغ خرید ۵٪ پیش پرداخت درمقابل حمل مولد بمحل پرداخت میشود و بقیه با پیشرفت نصب وراه‌اندازی و صورتجلس‌تحویل موقت خواهد بود. ۸ـ پیمانکار ضمانت نامه‌ای معادل ۱۰٪ مبلغ قرارداد بعنوان حسن اجرای قرارداد بایستی بسپارد که پس از یکسال تحویل قطعی انجام وسپرده آزاد خواهد شد.

۹ـ در صورت تاخیر در اجرای کار روزانه مبلغ ۲۰۰۰ ریال پیمانکار جریمه خواهد شد.

۱۰ـ کمیسیون مناقصه در ساعت یازده روز شنبه ۱۰ر۲ر۳۶ در شرکت برق منطقه‌ای اصفهان اداره تولید تشکیل و پیشنهادات رسیده را باز و قرائت خواهد شد.

۱۵۰۶ـآ شهردار بوئین میاندشت ـ بهروزعرب‌پور

هواپیمائی ملی ایران «هما»

استخدام متخصصین پروژه کامپیوتر وخدمات مدیریت و آمار

هواپیمائی ملی ایران «هما» بمنظور تکمیل کادر سازمانی خود افراد واجد شرایط ذیل را استخدام مینماید .

سمت	شرایط اختصاصی: تحصیل	شرایط اختصاصی: سابقه‌کار
STATISTICIAN	لیسانس	۱ سال
COMMUNICATION ENGINEER	لیسانس	۶ سال
SYSTEM ANALYST	لیسانس	۲ سال
PROJECT MANAGER	لیسانس	۶ سال
INSTALLATION TECHNICIAN	فوق دیپلم	۲ سال
COMMUNICATION TECHNICIAN	فوق دیپلم	۲ سال
COMPUTER OPERATOR CONTROLLER	دیپلم	٤ سال
PUNCHIST	دیپلم	حداقل ۱ سال
PROGRAMMER (COBOL — PL1)	دیپلم	حداقل ۲ سال
TELEPHONE & TELEX OPERATOR	دیپلم	ـ
COMPUTER OPERATOR	دیپلم	حداقل ۲ سال
ENGLISH SHORTHAND TYPIST	دیپلم + دوره های تخصصی	حداقل ۲ سال
ADMINISTRATIVE ASSISTANT	دیپلم + دوره های تخصصی	حداقل ۲ تا ۳ سال
TEL. & TELEX OPERATIONS SUPERINTENDENTS	دیپلم + دوره های تخصصی	۵ـ۶ سال

شرایط عمومی

۱ـ دارا بودن برگ پایان خدمت یا معافی دائم از خدمت سربازی .
۲ـ شاغل نبودن در سازمان های دولتی .
۳ـ قبول شدن در آزمایشات کتبی ،مصاحبه ومعاینات پزشکی طبق استاندارد (هما)

از داوطلبان واجد شرایط تقاضامیشوددرخواست‌کتبی خود را با ذکر آدرس وشماره تلفن وسوابق کار و تحصیل وبا تعیین شغل مورد تقاضا بهمراه دوقطعه عکس تاتاریخ ۱۳ر۲ر۲۵۳۶ به آدرس تهران هواپیمائی ملی ایران (هما) صندوق پستی ۲۸۰۰ (پروژه شماره ۱٤) ارسال دارند . به مدارکی که بعداز تاریخ یاد شده دریافت گردد ترتیب اثر داده‌نخواهد شد .

برنامه توزیع کارت و مصاحبه

کارت شرکت در برنامه مصاحبه درتاریخ پنج‌شنبه ۱۵ اردیبهشت از ساعت ۱۳ر۳۰ الی ۱۷ در محل اداره استخدام واقع در خیابان تخت‌طاوس نبش روزولت توزیع و مصاحبه داوطلبان از شنبه ۱۷ر۲ر۲۵۳۶ ساعت ۱٤ آغاز خواهد گردید .

هواپیمائی ملی ایران «هما»

اطلاعیه هواپیمائی ملی ایران

از تاریخ شنبه ششم فروردین ماه ۲۵۳۶ شاهنشاهی شماره تلفنهای‌دفاتر «هما» ۷ رقمی شد. بدین طریق که‌رقم۲ بعداز شماره ۹۱۱ اضافه میشود . مثلا شماره ۹۱۱٤۵٤ به ۹۱۱۲٤۵٤ تبدیل شده است و شماره ۹۱۱۱ کماکان به جای خود باقی است و بااین شماره از طریق تلفن خانه اداره مرکزی میتوان با واحد های مختلف «هما» تماس حاصل کرد. ۱ـ۲

کنفرانس‌های دانشگاه فرح‌پهلوی

پروفسور وگل E. VOGEL رئیس و استاد بخش شیمی آلی دانشگاه کلن (آلمان غربی) دو سخنرانی بشرح زیر در دانشگاه فرح پهلوی واقع در ونک ایراد مینمایند.

MODERN AROMATIC CHEMISTRY

چهارشنبه ۳۱ فروردین ساعت ۱٤½

AROMATICITY AND MOLECULAR GEOMETRY.

پنجشنبه اول اردیبهشت ساعت ۱۰½

آگهی

کانون کارآموزی استان اصفهان بمنظور بازسازی نیروی انسانی و کوشش در تربیت کسانی که فاقد شغل مولد می باشند درنظردارد ازتاریخ‌نیمه دوم فروردین ماه ۲۵۳۶ شاهنشاهی سومین دوره های کوتاه مدت آموزش حرفه‌ای‌به شرح‌زیردایر نماید .

داوطلبان می توانند همه‌روزه جهت ثبت نام و آگاهی از شرایط شرکت در دوره ها،مزبور صبحها از ساعت ۸الی ۵ بعدازظهر بدایره‌مددکاری کانون کارآموزی اصفهان واقع‌در کیلومتر۱۸جاده نجف‌آباد (گلشهر) مراجعه نمایند .

رشته های مورد نظر

۱ـ الکترونیک
۲ـ ماشین‌نویسی
۳ـ اتومکانیک
٤ـ برق
۵ـ جوشکاری برق
۶ـ ماشین های افزار

ضمنا سرویس ایاب وذهاب بطور رایگان در اختیار گذارده خواهد شد .

سازمان منطقه‌ای بهداری و بهزیستی استان اصفهان

دومین گردهمائی دانش‌آموختگان دانشکده دندانپزشکی

بمدت چهار روز از سه شنبه ۳۰ فروردین تا جمعه ۲ اردیبهشت ماه ۲۵۳۶ همه‌روزه از ۹ صبح تا۴ر٤ بعداز ظهر ازطرف دانشکده دندانپزشکی دانشگاه تهران در کتابخانه مرکزی دانشگاه تهران تشکیل میشود . تعداد ۱٤ سخنران ایرانی ،۸ تن فرانسوی ، ٤تن امریکائی‌ویک تن سخنران‌انگلیسی ویک سخنران ایتالیائی آخرین پدیده های دندانپزشکی را عرضه میکنند . بعلاوه ۲۰ تیبل کلینیک(آموزش‌دورمیز) وتعداد زیادی غرفه کالاهای‌دندانپزشکی دائر خواهد بود. هیچگونه ورودیه‌ئی به دندانپزشکان ودانشجویان دندانپزشکی تعلق نمیگیرد ودانشکده دندانپزشکی دانشگاه تهران میهماندار شما خواهد بود. برای ورود باتومبیل به محوطه دانشگاه تهران کارت نظام پزشکی خود را همراه بیاورید .

دانشکده دندانپزشکی

۴الف ۱۳۲۷ ۱ـ۳

نیازمندیهای اطلاعات

برای دادن آگهی تلفنی باشماره‌های ذیل تماس حاصل فرمائید
تلفنهای: ۳۱۲۴۱۳-۳۱۱۲۲۷

شرکت طرح مسکن
نقشه نظارت و اجرای ساختمان ۶۶۱۳۹۰

فروش دست اول

لباس بهاره و تابستانی خارجی موجود است تلفن ۶۲۶۳۵۴
آ_۲۵۰۴

فروش دست دوم

یك‌عدد سیکروولەزیمنس (مستر کوك) بفروش می رسد ۹۳۱۶۹۸

برای فروش:
مبل ساخت آمریکا
اثاثیه اطاق پذیرائی ـ و اطاق های خواب یخچال ـ اجاق گازی ـ لباس‌شوئی، فریزر و غیره . . .تلفن :۲۳۷۸۹۴
آ_۱۲۵۷ ۱_۶

اکازیون
انواع لباسهای زنانه وبچگانه از پاریس وارد شد تلفن ۸۴۹۴۸۷
۱_۴ آ_۳۲۱۱

قالی و قالیچه وسری کامل وسایل صوتی بانوار وصفحه‌ـ میزوصندلی‌آشپزخانه ویخچال چراغ گاز لباس های کاملا نو خارجی زنانه تلویزیون رنگی دوچرخه و سایر لوازم منزل بفروش میرسد نارمك هفت حوض کلبرگ غربی‌شماره ۱۹۱ تلفن ۷۹۱۱۱۹ فقط روز های فرد صبح تاشب
۱_۲ آ_۳۱۹۹

ضبط استریو مارك فیلیپس به فروش میرسد تلفن ۹۲۱۶۸۱
آ_۴۰۳۷

کلکسیون قالیچه های عتیقه‌ایرانی فوری بفروش میرسد
۱ـ دو عدد قالیچه‌صوف ابریشم
۲ـ یك عدد قالیچه اصفهانی احمد
۳ـ یك عدد قالیچه محتشم کاشان
۴ـ یك عددقالیچه‌عکسی تهران
۵ـ یك عدد قالیچه‌نفیس عکسی لاور
۶ـ یك‌عددقالیچه‌اصفهان گل ابریشم
۷ـ یك عدد قالیچه سنه ریشه ابریشم ۷ رنك فروش و یا معاوضه با یك آپارتمان در شمال شهر علاقمندان ازساعت ۷بعد از ظهر با تلفن ۶۲۳۸۷۳ تماس حاصل نمایند .

خرید اثاثیه

فرش ایران نوین
خریدار قالی‌وقالیچه وتعویض فرشهای‌نو باکهنه تلفن۶۵۳۱۹۵

خرید و معاوضه فرش کهنه با نو تلفن۶۴۵۱۶۸ و ۶۴۳۴۹۹

فرش ایران
فرش داعی‌حق
فرشهای نو و کهنه شما را خریداریم ۵۳۵۴۵۷و ۵۲۰۱۳۸
آ_۳۲۴۱ ۱_۲۶

تعمیر تلویزیون

تعمیرگاه مجازتلویزیون
شاوب‌لورنس
آر. تی. آتلفن۳۴۱۲۹۸

تلویزیون شما فوری در منزل تعمیر میشود ۲۷۴۷۷۰

تعمیر فوری انواع تلویزیون
در محل ۹۲۹۱۴۱
آ_۳۲۳۹ ۱_۲۶

گروندیگ
تعمیر فوری ۹۵۵۷۰۲

تعمیر تلویزیون‌در منزل
۳۴۵۶۶۱
تعمیر تلویزیون‌در منزل
۳۴۵۶۶۱
تعمیر تلویزیون‌در منزل
۳۴۵۶۶۱
۱_۲ آ_۳۰۷۶

آنتن تلویزیون

نصب آنتن جی سی بی و رنگی فوری ۳۴۱۲۹۸

تزئینات ودکوراسیون

تزئینات افشار
کاغذ دیوار بیست در صد تخفیف موکت نمدی متری۲۰ تومان ببالا

نقاشی
باکادر مجهز در اسرع وقت
۸۴۴۸۰۴

تزئین فوری فوری
پرده کرکره کاغذدیواری موکت‌کفپوش سقف‌پوش پرسیانا ۵۳۷۷۰۸

کاغذ دیواری
قابل شستشو از متری ۳ تومان‌ببالا از نقاشی هم‌ارزانتر
تلفن ۳۰۵۲۵۵
۱_۱۰ آ_۴۰۲

کاغذ دیواری خارجی وایرانی
نقدی با تخفیف قسطی بدون تخفیف
موکت کفپوش بقیمت تجارتی شرکت اتحاد ۶۶۸۹۵۰
آ_۲۵۰۳ ۱_۱۵

پارکت خارجی متری ۱۳۷ تومان
بانصب فوری ۷۹۲۰۷۹

برای ساختمان شما

مصالح ساختمانی
کلیه مصالح ساختمانی سفال وسیمان تحویل فوری
۲۳۹۱۴۴ و ۲۳۵۷۳۳
آ_۷۵۰ ۱_۲۰

آسفالت باتضمین‌تلفن۹۳۴۲۸۳
۱_۲۶ آ_۹۰۲

تعمیران‌ساختمان‌فوری۹۳۴۲۸۳
۱_۲۶ آ_۹۰۳

اکازیون
قابل توجه شرکت های ساختمانی مقدار زیادی سیمان وارداتی موجود است تلفن ۶۶۵۷۵۶

ایزولاسیون پشت بام با ایزوگام ۶۳۶۰۱۴
یوسف‌آباد محمدرضاشاه شماره ۱۳۰ شرکت ساختمانی بام پاد (اشل پریکاست) شعبه ایران ایزول

توری آلومینیم
برای منزل شما ۷۳۲۹۹۶
آ_۲۷۰۰ ۱_۶

شرکت فورهاش
نظافت کلی ساختمان و خشکشوئی مبل موکت فرش وپرده ۷۵۶۵۵۸
۱_۵ آ_۳۰۹

خاکبرداری
شن‌ماسه و آجر با کامیون‌های کمپرسی ۵۶۰۶۶۵

کارخانه فورمتال
درهای پیش ساخته پروفیل و آلومینیوم‌و کابینت آشپزخانه، نما سازی آلومینیوم ، اسکلت فلزی فقط بایك تلفن ۶۴۹۶۳۸
۱_۶ آ_۳۰۷۰

نوسازی
تعمیرات ساختمان و تغییرات نقاشی آسفالت ۹و ۸۵۹۶۴۸
آ_۱۱۶۴ ۱_۵

هرگز
چکه‌سقف
نخواهید داشت
ایزولاسیون پشت بام با قیر پلاستیکی‌بدون کندن عایق‌قبلی باتضمین
۷۵۰۶۲۴ شرکت ایزومر
۱_۸ آ_۹۳۲

نقاشی ساختمان
در تهران‌وشهرستان هاپذیرفته میشود
۹۳۳۶۵۴
۱_۷ آ_۶۷۳

مقاطعه‌کاری ساختمان تعمیرات نقاشی‌وآسفالت محمد معمار تلفن
۷۹۶۳۵۲

سیمان
تحویل سر ساختمان تهران‌و شهرستان خرده و عمده فروشنده‌ایم تلفن ۷۶۵۷۰۰ و ۷۶۰۷۰۰
آ_۳۲۴۴

قیراندودی و اسفالت کاری
۷۳۳۷۴۴
۱_۱۳ آ_۳۱۵۵

نصب پوشش قرنیزآبرو
۷۹۹۹۳۱
۱_۶ آ_۳۱۵۴

ورق آزبست سیمان
تلفن ۸۳۶۱۵۰

تهیه نقشه و درب و پنجره های چوبی و آهنی‌ومحاسبات ساختمان و اخذ پروانه از شهرداری تلفن ۶۲۶۷۱۰ و ۶۲۳۳۷۷
۱_۶ آ_۲۶۶۶

آشپزخانه مدرن فلزی ۶۲۳۲۰۴

گروه فنی نوظهور
جلوگیری رطوبت ـ شیروانی‌ـ آسفالت‌ـ موزائیك‌ـ استخر با موادجدید بدون قیر طبق‌نمونه داخل و خارج ازشهر
۲۳۲۳۳۸ ـ ۸۴۸۹۷۹
۱_۲ آ_۲۶۸۹

خاکبرداری
۲۳۸۷۰۲
آ_۱۱۶۱

کلیه کارهای ساختمانی در اسرع‌وقت ۹۵۳۵۰۴

رابیتز
فروش و نصب مقنعهای کاذب
۷۶۱۲۸۰
۷۶۱۲۸۱

پیمانکار اسفالت و نقاشی
تلفن ۸۹۵۷۳۲ ، ۶۳۳۱۹۴

داربست رویال‌استاچ
فروش‌و نصب‌داربست۸۵۶۲۵۴
۱_۱۵ آ_۱۰۰۷

قیروگونی و اسفالت
باتضمین ۷۳۸۴۵۵ـ ۷۳۰۱۰۸
۱_۷

اسکلت فلزی
تلفن ۸۴۵۸۰۷

داربست پلیت
نصب فوری داربست فلزی تلفن ۷۳۱۶۰۶ و ۷۳۰۴۷۹

پیچ و رلپلاك۹۷۵۹۹۲

سیمان موجود است ۲۳۷۱۸۳

اسکلت فلزی
۹۷۵۹۹۲

شستشوی مبل وفرش

دیاموندسرویس
خشکشوئی مبلمان موکت پرده، کفپوش،پارکت و نظافت کلیه ساختمان تلفن۷۶۹۷۲۵

پیام کلین
خشکشوئی موکت متری ۳ تومان مبلمان یکدست ۵۰ تومان
بانضمام فرش پارکت کفپوش‌و داخل اتومبیل
۳۳ـ ۳۲ـ ۸۵۳۰۳۱
آ_۳۱۶

دوراکلین
سرویس آمریکا
تلفن های رزرو وقت ۸۴۸۳۹۵ و ۸۴۸۳۹۶ و ۸۴۵۶۸۳

بدون ادعا
ناتالی اکسپرس خشکشوئی موکت مبل فرش پرده ونظافت کلی ساختمان ۸۳۳۲۳۲ و ۸۳۷۹۰۳

تهران کلینر
خشکشوئی موکت مکالئوم موزائیك شوی واکس زنی و نظافت کلی ساختمان
تلفن ۸۴۶۳۷۹
۱_۴ آ_۱۱۲۷

خشکشوئی آمریکائی
با ۱۰ سال سابقه کاری در ایران
تلفن رزرو ۸۵۶۲۶۹

آر.یو R.U.English service
انگلیش سرویس
خشکشوئی موکت . فرش. مبلمان وتشك اتومبیل درمحل ۸۵۵۳۴۰ و ۸۴۳۸۴۵
۱_۲ آ_۲۲۶۹

قالیشوئی شربت‌اوغلی
شستشو با اصول مذهبی
۹۲۶۱۸۹

قالیشوئی بیوك بسرپرستی داریوش
مجهز بتمام دستگاههای مدرن قالیشوئی فی متری ۹۰ ریال رنگبرداری و رفوگری‌پذیرفته میشود ضمنا مجموع قالیهای کمتر از ۱۵متر ۱۵ مترمحسوب میشود سرویس ۲۵۰ ریال‌تلفن های ۵۵۱۳۶۰و ۹۷۷۱۱۸

کلین سرویس پاکزا
خشکشوئی فرش مبل ، موکت وکلیه کفپوش ها با آخرین تکنیك تمیزتر و ارزانتر تلفن ۸۵۳۹۹۵

CERTIFIED HOME SERVICE CLEANING CO. 75412 TEL 758406
بعمل کار برآید به سخن دانی‌نیست امریکن‌سرتیفاید هوم سرویس کلینینگ مجهز ترین سازمان خشکشوئی مبلمان فرش، موکت ، پرده ونظافت‌منزل ومحل کار با برخورداری از نیم قرن تجربه‌وتکنیك پرترامریکائی تلفنهای‌رزرو ۷۵۸۴۹۶ ـ ۷۵۴۸۱۳

تعمیروسرویس کولر

کانال کشی ساختمان نصب و سرویس کولر فوری ۷۹۳۸۹۷
آ_۵۰۳

نصب‌کولر ۹۷۵۹۹۲

سرویس کولر ۶۶۷۹۴۸

تعمیرلباسشوئی
مجاز ۹۷۵۹۹۲

سرویس و نصب کولر ندا
۹۳۶۵۴۴

سرویس آبگرمکن
فوری‌قلهك خیابان‌دولت
۲۶۲۹۸۴

سرویس و نصب کولر کانال‌کشی ساختمان قلهك
۲۶۲۹۸۴

راهنمای سرویس
ارت
درسراسرکشور
۹۶۲۰۴۵
ازساعت ۷½صبح تا ۷½بعدازظهر

سرویس کولر ۶۴۷۷۹۹

نصب وتعمیرات
لباسشوئی و آبگرمکن ۳۴۰۹۷۶

الکترو سرویس آسیا
سرویس و نصب وتعمیر کولر پذیرفته میشود
۵۲۹۶۳۹

نصب و سرویس کولر ۷۵۵۶۱۴

نصب و سرویس انواع کولروتعمیر شوفاژفوری ۳۳ـ ۳۲ـ ۸۵۳۰۳۱

تعمیروسرویس یخچال

تعمیرات انواع یخچال‌تلفن ۷۳۰۰۶۷ و ۷۳۹۲۸۵

تعمیر همه نوع یخچال
سرویس‌و تعمیرکولر در محل
۸۵۳۷۳۱

سرویس آبگرمکن ۹۷۵۹۹۲

تعمیرگاه یخچال‌فریجیدر اثاث یدکی موجود ۸۴۸۷۵۶

تعمیریخچال لباسشوئی
سید حسین ۲۴۲۴۳۸

تعمیر یخچال کولرفوری ۲۶۵۳۰۴

تعمیر فوری یخچال ۷۶۵۶۸۸

لوله کشی گاز

دلتاگاز
طرح محاسبه واجرا با استاندارد وتایید شرکت‌ملی‌گاز تلفن ۶۳۸۰۵۷

لوله‌کشی گاز
با تائید شرکت ملی گاز
تلفن ۶۳۷۰۴۱

شرکت هلپ
لوله‌کشی گاز منازل زیر نظر متخصصین در اسرع وقت با تائید شرکت ملی گاز ایران.
تلفن: ۷۶۱۱۹۶
۷۶۵۵۵۴

لوله‌کشی گاز
باتائید شرکت ملی‌گاز مهندسی هژیر ۹۲۸۹۷۶
۱_۶ آ_۹۶۱

لوله‌کشی گاز
ساختمان های بزرك ـ کارخانجات و شهرکهابا تائید شرکت ملی گاز شرکت ان. کی. تکنیك ۸۴۹۷۹۳ ـ ۸۵۳۹۹۴

لوله‌کشی گاز
باتائید شرکت ملی گاز ایران آکتیویته ۶۶۷۵۷۵ـ ۶۶۵۰۷۵
۱_۷ آ_۹۰۶

لوله‌کشی گاز منازل
با تأیید شرکت ملی گاز
بی‌اف‌اچ تکنیك
شوفاژ ـ تهویه
سرویس‌نگهداری
تلفن ۸۴۹۷۱۲

تعمیروسرویس لوازم‌منزل

تعمیر لباسشوئی ۷۶۴۰۳۰

تعمیروسرویس شوفاژ

نصب شوفاژ و تهویه مطبوع وآب رسانی شرکت مکرول ۸۲۲۷۸۸

بی‌اف اچ تکنیك
شوفاژ و تهویه مطبوع سرویس و نگهداری ۸۴۹۷۱۲

سرویس شوفاژ ۹۷۵۹۹۲

نصب و سرویس‌تعمیرات و نگهداری شوفاژ با سرویس شبانه روزی ۸۵۲۵۶۸ ـ ۸۴۱۱۲۵

نصب شوفاژ باقساط ۱۰ ماهه
شرکت کولدواتر
۹۲۱۱۰۸
۱_۵ آ_۲۰۰۴

شوفاژ ـ تهویه
طرح واجرای فوری اکتیویته ۶۶۷۵۷۳ـ ۶۶۵۰۷۵
آ_۸۰۱

فروشگاههای اتومبیل

بورس پیکان بوستان
انواع اتومبیل ۹۳۲۵۲۲ و ۹۲۳۶۳۰

تویوتاسواری
نقد و اقساط تلفن ۸۴۸۸۸۷

تویوتا سواری نقد و اقساط ۷۵۰۴۵۱

فروش اتومبیل

پیکان ۴۷
بسیار تمیز شماره کرمانشاهبه فروش میرسد تلفن ۹۷۰۴۲۴
آ_۲۶۸۸

پیکان کار ۵۱ قیمت ۲۳ هزار تومان تلفن ۲۴۷۹۱۹
آ۲۷۵۳

یك عدد حواله پیکان به فروش می‌رسد تلفن ۹۳۱۶۹۸

پیکان دولوکس ۵۱ فروشی تلفن ۷۶۴۳۵۲
۱_۲ آ_۳۶۳۹

پیکان مدل ۵۳ دولوکس رنگ سبز کاهوئی تلفن ۹۵۵۸۲۰ ساعت ۴الی ۹ بعد ازظهر
آ_۴۰۳۵

پیکان دولوکس ۵۵ کار کرد ۲هزار کیلو متر تلفن۹۳۲۰۰۵
آ_۴۰۲۰

پیکان دولوکس صفر کیلو متر مدل ۲۵۳۶ به فروش میرسد بعدازظهر به تلفن ۱_۸۹۶۰۳۰ تماس حاصل نمائید

پیکان دولوکس ۵۳ به قیمت مناسب‌بدون واسطه به فروش میرسد تلفن ۹۳۶۷۰۴انصاری
آ_۳۱۸۸

پیکان دولوکس ۳۶ صفرکیلو متر قیمت ۵۴ هزار تومان‌تلفن ۹۲۵۹۴۲
آ_۳۰۱۱۳

پیکان ۴۸
بدون واسطه ۵تا۷ فروشی ۲۲۱۵۸۴
۱_۲ آ_۳۱۹۵

پژو
پژو ۵۰۴ ال مدل ۷۷ سفید یخچالی‌باوسایل‌اضافی فروشی ۷۸۰۰۵۹
۱_۲ آ_۲۹۹۰

پژو ال ۷۷ کاهوئی با گرمکن شیشه عقب و ساعت بدون گمرك‌ونمره فروشی یا معاوضه با پیکان مدل بالا تلفن ۹۵۴۷۶۶

پژو کوپه ۵۰۴ رنگ شیری مدل ۷۲ موتور ۷۴ بارادیو ضبط بکر ۶۵۶۴۰۵و ۶۲۹۰۷۴ از ۴تا۸
آ_۲۵۱۶

پژو۵۰۴جی‌ال دانشجوئی ۷۳ رنك متالیك خیلی تمیز بی‌واسطه به فروش میرسدتلفن ۶۳۷۹۰۶

پژو ۴۰۴ مدل ۶۵ قیمت ۲۵ هزار تومان تلفن ۵۴۲۴۴۵
آ_۳۱۸۷

پژو ۵۰۴ ال مدل ۷۶ـ۷۲هزار تومان ۳الی ۸ بعد از ظهرتلفن ۹۶۵۶۵۲
آ_۳۰۷۵

پژو ۴۰۴ مدل ۷۲ سقفکشوئی بەفروش میرسد تلفن ۹۷۱۴۱۵
آ_۳۲۲۲

پژوکوپه ۵۰۴ رنگ شیری‌مدل ۷۲ موتور ۷۴ بارادیو ضبط بکر ۶۵۶۴۰۵ و ۶۲۹۰۷۴ از ۴تا۸
آ_۳۱۵۸

جگوار ۷۲نقره‌ای متالیك تلفن ۸۲۹۱۳۰ ساعت ۱۰ صبح الی ۱ بعد از ظهر .

آو دی ا ل۸۰ مدل ۷۷ نمره‌ترانزیت‌گمرك‌نشده تلفن ۹۲۸۹۳۸ از ۵الی ۱۰ شب

اپل رکورد ۱۷۰۰ باوضعیت خوب تلفن ۸۵۶۴۸۴
۱_۲ آ_۳۱۹۱

ماشین رامبلر مدل ۶۶ تلفن ۵۳۷۹۳۳
۱_۳ آ_۳۱۹۸

اتوبیانکی مدل ۷۵ رنك قرمز با رادیو ضبط استریو نقد و اقساط به فروش میرسد تلفن ۹۸۰۸۳۷ بعدازظهر ها از ساعت ۷ الی ۱۰

ب‌ام‌و ۳۲۰دانشجویی سفارشی و۵۱۸ شرابی به قیمت مناسب به فروش میرسد . تلفن ۶۴۶۰۹۳
۱_۲ آ_۲۶۹۹

بی‌ام‌و ۲۰۰۲ مدل ۷۰ خیلی تمیزتازه‌نمره شده تلفن۹۷۶۲۲۹
آ_۲۹۰۰

اکازیون
بی‌ام‌و ۵۱۸ مدل ۷۷صفر کیلو متر قهوه‌ای‌متالیك با تمام وسائل صبح ها ۸ الی ۱۲ تلفن۶۲۶۸۹۸

ب‌ام‌و ۵۱۸ مدل ۷۷ آبی‌آماده تحویل از کمپانی فروشی ۲۲۶۷۲۸
آ_۲۶۴۶

بی ام و ۳۲۰ قهوه‌ای متالیك‌مدل۷۷دانشجوئی به فروش می‌رسد تلفن ۹۲۳۸۹۹

بی ام و ۲۰۰۲ مدل ۷۱ رنك سرمه‌ای سفارش امریکا بارادیو بوق‌فرمان و دزدگیر فابریك‌بفروش میرسد بعدازظهر ها تلفن ۸۳۶۸۷۱

بی‌ام‌و ۳۲۰مدل ۷۶ رنگ‌متالیك شیشه رنگی دانشجویی نمره نشده ۸۴۴۴۴۷
۱_۲ آ_۴۰۴۱

بی ام و ۲۰۰۲ مدل ۷۰ وسائل ۷۳ چهار رینك سی سی ال رادیو فرمان اسپورت تلفن ۶۲۶۶۳۳

بی ام و مدل ۷۰
تمام‌لوازم مدل ۷۵ رنگ‌پرتقالی در وضعیت بسیار عالی بعلت مسافرت فروشی ۳۱۸۸۳۶
آ_۳۲۲۳

ب‌ام‌و ۲۰۰۲ مدل ۷۰زرد لیمویی صبحها ۵۲۳۹۷۴

ب ام و۵۱۸ مدل ۷۷صفر کیلومتر بدون واسطه ۸۹۴۳۱۷

ب. ام. و ۷۷ رنك‌قناری ۷ هزار کیلو متر کار کرده گمرك و نمره شده ۱۲۵ هزار تومان تلفن ۲۷۴۸۲۲

شورولت‌بایزر۷۷ فول‌ترانزیت تلفن ۶۴۷۸۹۱
۱_۳ آ_۲۷۳۴

شورلت‌ایران ۲۵۰۰مدل ۵۳ در وضعیت و با قیمت مناسب ۸۲۹۷۸۶

شورولت رویال ۵۵ رنگ‌سفید کارکرد ۱۲۰۰۰ کیلو متر با ۴۰۰۰۰ تومان بدهی به کمپانی ماهی ۱۵۰۰ تومان و دو حلقه یخشکن بعدازظهر ۸۹۴۸۰۰
آ_۴۰۴۲

شورولت رویال مدل ۵۴رنگ سبز متالیك بقیمت مناسب به فروش میرسد ۷۹۱۱۱۹
۱_۴ آ_۳۲۰۴

شورلت ایمپالا تمیز بفروش میرسدبعدازظهر ها ۴ تا۶ تلفن ۸۵۱۸۰۶
آ_۱۵۲۸

فولکس K-70
مدل ۷۲ متالیك موتور جلو رادیات دار بارادیو پخش تلفن ۹۳۷۵۷۳ ساعت ۵ تا۸ بعد از ظهر و جمعه‌ها از صبح
آ_۳۲۲۱

فولکس واگن ۱۰۳۲ مدل ۷۶ بسیار تمیز زرد قناری بارادیو بکر شیشه گرمکن عقب دانشجویی بفروش می رسد. صبحها ۶۵۶۶۰۹ بعد از ظهرها ۲۳۵۷۵۲
۱_۲ آ_۴۰۴۲

یکدستگاه فولکس واگن (وانت‌مسقف) یك‌تن‌مدل ۱۹۷۷ گمرك شده بدون نمره بفروش میرسدتلفن ۶۴۵۰۴۴ ساعت ۴ـ۷

یکدستگاه فولکس ۶۰ بسیار تمیز فروشی تلفن ۳۰۲۸۵۹
آ_۱۲۹۱

بنز ۲۳۰ اس ۱۹۶۶ فروشی تلفن ۹۲۲۵۱۱
آ_۴۳۹۳

یکدستگاه بنز ۴۵۰ اس.ال.ای رنگ شوکولاتی، متالیك‌اواخر ۷۶ باکولر، فول اتوماتیك کار کرد ۶۰۰۰ کیلو متر . ترانزیتی بدون‌واسطه مقطوع ۱٫۵۰۰۰۰ تومان تلفن ۶۳۸۵۰۹ بین ۵ تا ۷بعد ازظهر.
۱_۲ آ_۱۰۷۱

اتومبیل بنز۴ـ۲۳۰مدل۷۶ اطاق قدیم بدون نمره با تمام لوازم آماده فروش ۷۶۱۰۶۸
آ_۴۰۳۳ ۱_۳

مرسدس بنز مدل (۱۹۷۶)اطاق جدیدیشمی ۲۳۰چهارسیلندرمتالیك باضبطو پخش کار کرد نه‌هزار کیلو متر تلفن (۸۴۷۸۴۱)
۱_۲ آ_۱۵۰۷

فیات ۱۲۸ـ۷۴فروشی۸۵۱۸۴۷
آ_۳۱۹۶

فیات ۷۶ با کولروشیشه رنگی و رادیو پخش سفارش امریکا به مبلغ ۷۰ هزار تومان بدون واسطه بفروش می‌رسد تلفن ۹۵۹۸۱۸

فیات ۱۲۴مدل۷۳ نقد و اقساط بسیار تمیز تلفن ۲۲۷۶۳۲
آ_۲۶۹۸

فیات ۱۲۸ـ ۱۳۰۰ کوپه مدل ۷۵ قرمز خرید از کمپانی به قیمت ۴۰ هزار تومان با تلفن ۶۸۶۷۵۵ تماس بگیرید.
۱_۳ آ_۲۰۰۲

آریا۵۱تمیز کم کار کرده‌فروشی تلفن ۶۶۴۵۲۴
۱_۳ آ_۲۳۹۲

اکازیون
جگوار ۷۶ بسیار تمیز تلفن ۶۸۰۷۹۱ ـ ۸۲۹۵۷۴
آ_۲۷۳۱

هیلمن مدل ۷۵ بسیار تمیز به فروش میرسد تلفن ۳۳۴۱۷۶
۱_۵ آ_۲۳۳۹

هیلمن مدل ۵۵ فروشی تلفن ۲۳۷۷۱۱ و ۹۳۸۳۰۰
آ_۳۱۸۵

هیلمن‌نو فروشی تلفن۹۲۷۴۸۴
۱_۳ آ_۳۱۸۶

اکازیون
اتومبیل فورد موستانك مدل ۶۸ واقعا تمیز ۶ سیلندر رنك طلایی‌سقف چرم مشکی تودوزی چرم طبیعی فابریك قیمت ۵۰ هزارتومان‌تلفن ۶۴۴۱۲۷

رویال نقره‌ای تمیز مدل ۵۴با رینگ مخصوص‌فروشی بدون واسطه تلفن ۶۵۲۴۱۲
۱_۳ آ_۲۴۲۶

فولکس مدل ۶۰ با رادیو تمیز فروشی ۳۱۴۵۵۲
آ_۲۶۹۰

فولکس ۱۳۰۰ مدل ۶۴ قیمت ۱۹ هزار تومان تلفن۵۴۴۵۹۴ از ۴تا۶

آریا۵۱ رنگ سبز چمنی رادیو پخش بسیار تمیز ۳۱۴۵۵۲
آ_۲۶۹۱

کامارو ۷۵ سفید سقف چرمی شرابی ۵۰۰ کار کرد با وسایل اضافی بفروش میرسد تلفن ۹۶۰۷۹۷
آ_۴۰۲۱

تویوتا کارینا ۷۷ سربی متالیك صفر کیلو متر گمرك‌شده تلفن۷۵۵۷۱۲

ژیان‌مدل ۵۳ بابیمه مالیات‌خیلی تمیز به فروش میرسد تلفن ۹۶۴۸۶۱ ساعت ۴به‌بعد
آ_۴۰۳۹

مینی‌ماینر اینوچینتی ۷۶ اطاق جدید سفید ۷۵ هزار تومان ۷۵۱۹۱۸
۱_۳ آ_۴۰۱۹

سفارت استرالیا
یک موتورسیکلت وسپا مدل ۱۹۷۳ را از طریق مزایده به فروش میرساند پیشنهادات بایستی‌به‌سفارت استرالیا واقع در خیابان ویلا خیابان ثریا ساختمان شهریار تا تاریخ ۱۸ اردیبهشت برسد
آ_۳۲۰۷

ولوو۱۴۴سال ۶۸بسیار تمیز ۴۶ هزار تومان‌تلفن ۵۲۵۴۰۲

نیسان
برای‌خرید نیسان ۲۰۰۰ بطور اقساط با شرایطی سهل با ما در تماس ـ باشید تلفن ۶۸۳۲۷۰

موریس ۱۳۰۰
رنگ آلبالوئی با رادیو پخش استریو تلفن ۳۲۸۵۰۱

پاسات ال ـ اس مدل۷۶خاکستری متالیك‌رایو پخش بیمه بدنه ۹هزار کیلومتر کار کرد بعلت مسافرت ۸۴ هزار تومان بفروش میرسد .
تلفن ۲۹۵۲۹۹

رنو ۵ تازه از کمپانی تحویل گرفته به علت مسافرت فوری به فروش میرسد ۵ تا ۷ تلفن ۸۳۸۶۰۶

فورد آلمانی استیشن ۱۴ نفره جفت چرخ مدل ۶۶ـ ۷۶۶۱۰۴ از ساعت۹صبح الی ۵بعدازظهر
۱_۴ آ_۳۱۹۷

جیپ تویوتا لاندی گروس‌مدل ۷۶ بسیار تمیز کار کرده ۵۵به قیمت مناسب بفروش میرسد تلفن ۷۹۶۱۸۱
۱_۵ آ_۲۸۰۲

آلفارومئو ۶۹فروشی ۲۷۹۱۲۰
۱_۳ آ_۲۸۶۹

ولوو سواری ۷۳ کارکرد ۴۲ هزار کیلو متر ۲۹۲۵۲۳ از ۴ تا ۹ بعدازظهر

سیتروئن جی‌اس مدل۷۲ در موقعیت خوب گمرك و مالیات پرداخت شده ۲۵۰۰۰ تومان‌تلفن ۸۳۹۵۳۸ازساعت۸صبح الی۱۲

تویوتاسلیکا مدل۷۵سند ۷۶ آبی متالیك کارکرد ۱۸۰۰۰ کیلو متر بعلت مسافرت بفروش می‌رسد تلفن ۹۳۳۷۶۸

خریداتومبیل
مینی بوس خریدار و فروشنده‌ایم ۵۹۳۳۵۸ و ۵۹۳۰۰۳_۴

انواع لندرور دست دوم‌بسیار تمیز نقد و اقساط ۷۹۲۷۲۹
آ_۲۷۲۳

خرید
اتومبیل ۸ سیلندر مدل ۷۲ و ۷۳ بدون پیش قسط خریداریم تلفن ۸۲۸۱۷۸

کرایه اتومبیل

فیروزه تاکسی ۹۴۴۱۸۵

همه نوع جرثقیل اجاره داده‌میشود تلفن۸۳۲۴۶۶

شرکت‌اتوپارس
مجهز به اتوبوسهای ۳۰۲ و مینی‌بوس دربست جهت سرویس کارخانجات وشرکت هاوادارات تلفن ۵۶۰۶۶۵
۱_۱۰ آ_۲۲۴۲

مورد نیاز
جرثقیل مورد نیاز است تلفن ۸۳۲۴۶۶

چند دستگاه مینی‌بوس بنز ۲۱ نفره مدل بالا جهت سرویس کارخانجات تمام وقت آماده‌کار میباشد. ۵۵۱۹۷۹ـ ۵۵۲۱۵۰
۱_۳ آ_۲۳۹۰

مینی‌بوس کرایه جهت سرویس موسسات اتوجدید ۷۳۸۶۵۲

اتورزم
سرویس جهت‌موسسات و کارخانجات تلفن ۵۹۳۳۵۸و۵۹۳۰۰۰۳_۴

کرایه اتومبیل شبانروزی کب استیشن نیاوران ۲۸۳۵۹۵
۱_۴ آ_۱۵۲۶

ماشین آلات

چیلر ۶۰ تن آماده‌تحویل تلفن ۲_۸۹۷۷۵۱

پرس‌پیچی (گرم فورجی) ۱۶۰ تنی ماشین حدیده اتوماتیك سوئدی‌و قیچی ورق‌برگیوتینی تلفن‌های ۵۴۲۹۲۳ و ۵۴۳۶۱۲
۱_۴ آ_۴۰۱۸

آگهیهای متفرقه

تلفنهای دفتر خوانندگان ۶۴۲۶۳۳ و ۶۵۱۹۲۰

هرنوع
غذای آماده
برای‌هرگونه مجالس وموسسه ۳۶۶۵۴۸
آ_۶۹۶ ۱_۱۰

کرکره چوبی
میشلر MISCHLER
سرما، گرما و نور از کرکره چوبی میشلر عبور نمیکند
پارکت BW
نمایشگاه: شاهرضا کوچه فتوحی
۸۲۹۳۹۰-۸۲۴۳۰۷
۸۲۴۸۷۰-۸۲۹۵۹۶

لوله بازکنی

لوله‌بازکنی شبانه‌روزی فوری ۶۳۶۳۷۹

لوله‌بازکنی و شوفاژ ۷۶۳۴۷۲ و ۷۶۰۶۲۷

لوله بازکنی فقط ارزان
فوری یکساعته ۷۶۵۲۴۴

لوله‌بازکنی فوری
۹۳۵۸۹۵

لوله‌بازکنی فوری سعدی ۳۵۵۴۷۳

لوله بازکنی ولوله‌کشی
صفاتمدولت ۸۲۷۴۰۸

لوله بازکنی و تخلیه چاه
۳۵۱۴۶۷

لوله‌بازکنی ترکیدگی‌ندا
۹۳۶۵۴۴

لوله‌بازکنی و لوله‌کشی
۹۷۹۱۲۹

تخلیه چاه

تخلیه‌وحفر
هر نوع چاه با تجهیزات کامل لوله‌بازکنی فوری شرکت مهندسی امید تلفن ۶۵۹۰۴۷

تخلیه چاه وخدمات‌کمالی
۵۴۵۹۰۱

تخلیه چاه کاوه
باپمپهای مخصوص لجن کشی ۹۶۲۲۵۳

تخلیه چاه و لوله‌بازکنی ۶۶۷۹۱۳

تخلیه چاه و انبار ۳۵۰ تومان ۵۳۸۷۱۵

تخلیه هرنوع چاه
۹۳۵۲۸۶
با ۲۰٪ تخفیف از کلیه شرکتها

تخلیه چاه فاضلاب ارزان فوری
تخلیه توالت
تلفن ۵۵۰۵۵۶
نور و نیرو

تخلیه‌چاه
۵۳۴۴۲۲ ـ ۵۶۲۹۰۴ـ
۵۳۷۸۱۷ ـ ۵۳۸۳۲۷
لوله‌بازکنی فوری
۸ تومان

آپارتمان فروشی

فروش فوری
آپارتمان طبقه دوم شمالی، دو اطاق خواب آیزنهاور مقطوع ۴۸۰ هزار تومان تلفن ۷۹۲۸۲۲

آپارتمان
۳و۴و۵ اطاقه باقیمت مناسب نقد واقساط تلفن ۷۹۴۶۵۴
آ_۴۴۶

آپارتمان فروشی
۵ دستگاه اپارتمان ۳ اطاقه باهال‌و سرویس کامل‌باپارکینگ درنارمك ۸۵۳۳۵۴ ـ۸۴۲۴۸۵ مدنی
آ_۳۷۲

آپارتمان فروشی تهران‌ـ پارس با وام بانکی ۲۵۰ هزار تومان پیش قسط‌به اقساط ۱۵ ساله از یك الی ۵ اطاق تلفن ۷۸۲۰۳۰ و ۷۸۰۰۶۱

مژده‌به خریداران
همه‌نوع آپارتمان‌فروشی موجود است
۸۳۵۲۲۲ و ۸۳۹۰۲۵
۱_۱۵

آپارتمان لوکس
با ۳ اطاق خواب و دو حمام و تهویه مطبوع‌تلفن مستقل مبله کامل تلفن ۲۲۴۵۴۶

آپارتمان ۳ اطاق خوابه ۲۲۰ متر تخت طاوس تلفن۸۳۸۸۳۳
۱_۳ آ_۲۰۱۶

داودیه آپارتمان های ۲ اطاق خرابه با پارکینك آسانسور استخر شوفاژ لوله‌کشی گاز بدون‌واسطه تلفن ۸۵۹۳۰۰

نیازمندیهای اطلاعات

برای دادن آگهی تلفنی باشماره‌های ذیل تماس حاصل فرمائید

تلفنهای: ۳۱۱۲۳۰-۳۱۱۲۲۹

آپارتمان فروشی
آپارتمن ۳ اطاق خوابه با سرویس کامل مساحت‌ممیز ۱۲۰ مترو پارکینگ واقع در خیابان قدیم شمیران خیابان شادمان فروشی تلفن ۷۶۸۸۷۰ ۱ـ۳ آ ـ ۳۴۰

فروش آپارتمان شخصی ساز دو دستگاه ۲ و ۳ اطاق‌خوابه باقیمت مناسب فروشی تلفن ۶۲۷۳۹۴ـ ۶۲۳۷۴۶ـ۶۲۴۷۳۱ سازمان تهیه مسکن موریس

آپارتمان‌قسطی
فقط با ۲۰۰ هزار تومان پیش قسط تهران‌پارس فروشی تلفن ۷۸۱۹۱۸

فروش آپارتمان شخصی ساز ۵ دستگاه ۲ و ۳ اطاق خوابه باقیمت مناسب فروش تلفن ۶۲۷۳۹۴ و ۶۲۳۷۴۶ـ و ۶۲۴۷۳۱ سازمان تهیه مسکن موریس آ ـ ۶۹۵

فروش آپارتمان
۱ـ میرداماد ۲ دستگاه ۴اطاقه هردستگاه ۶۵۰ هزارتومان
۲ـ حشمتیه ۶ دستگاه ۳اطاقه هردستگاه ۳۷۰ هزارتومان
۳ـ تخت طاوس ۲ دستگاه ۳ اطاقه محل کار هر دستگاه یک میلیون و ۲۰۰ هزارتومان
۴ـ کطانه ۱ دستگاه ۴ اطاقه ۸۵۰ هزار تومان
۵ـ تخت طاوس ۳ دستگاه ۴ اطاقه هر دستگاه ۹۰۰ هزار تومان
تلفن ۸۴۴۹۷۳ ۱ـ۲ آ ـ ۲۳۳۵

آپارتمان فروشی فرح جنوبی تلفن ۸۳۰۷۹۲

سازمان‌ما
سریع آپارتمان و خانه ویلائی و زمین شما رابه فروش میرساند
۸۳۹۰۲۵ ـ ۸۳۵۲۲۲

آپارتمان‌فروشی در هفت‌حوض خاورمک تلفن ۸۴۴۷۴۴ آ ـ ۴۰۱۸

خیابان‌فرح
۳ دستگاه شخصی ساز ۳و۴ اطاق خوابه فروشی تلفن ۸۵۳۸۰۷ آ ـ ۳۱۴۲

بعلت‌مسافرت
یکدستگاه آپارتمان طبقه هم کف سه‌اطاق‌خواب‌حیاط‌اختصاصی‌ـ فیش‌تلفن‌ـآب وبرق‌ـ شوفاژ‌ـ کولر واقع در خیابان پهلوی بالاترازسینما رادیوسیتی‌کوچه همایون پلاک ۱۷ بمبلغ یک میلیون و دویست‌و پنجاه‌هزار تومان بدون واسطه بفروش میرسد.
طالبین باتعیین‌وقت‌قبلی توسط تلفن ۹۲۸۲۱۳ بین ساعات ۶تا ۷بعد ازظهر میتوانند محل را بازدید نمایند. آ ـ ۱۲۸۷ ۱ـ۳

تعدادی‌آپارتمان لوکس‌ومهندسی ساز در بهترین نقاط شمالی تهران شخصی‌ـ ساز آماده‌فروش ۶۲۲۵۶۵

فروش فوری خیابان‌عباس‌آباد
دو دستگاه آپارتمان ۳ و ۴ اطاق خوابه شخصی ساز بفروش میرسد تلفن ۸۵۳۸۰۷

آپارتمان فروشی
کاخ شمالی بعد از بلوار الیزابت دو دستگاه آپارتمان مورد فروشی تلفن ۸۳۶۶۷۱ و ۳۵۵۴۷۶

آپارتمان فروشی
۳ دستگاه آپارتمان مهندسی ساز دربهترین نقطه عباس آباد خیابان مهناز با ۱۲۵ متر زیربنا با پارکینگ شوفاژ کولر موکت چهار اطاقه‌شمالی آسانسور و نوساز با سرویس کامل ایرانی و فرنگی هر دستگاه به قیمت ۷۳۰ هزار تومان مقطوع بفروش میرسد. ۸۳۹۰۲۵ و ۸۳۵۲۲۲ آ ـ ۴۰۱۸

پیش‌فروش
سلطنت آباد تلفن ۸۲۹۹۸۴ شرکت نسیم

آپارتمان ۲ و ٤ اطاق خوابه‌در بخارست،گاندی پهلوی یوسف آباد جردن از ۶۵۰ الی یک میلیون‌و چهارصد هزار تومان فروشی ۸۳۴۵۷۰ـ ۸۳۲۷۴۱ آ ـ ۱۱۴۵ ۱ ـ ۶

آپارتمان فروشی با نازلترین قیمت‌شمال‌شهر بویژه‌شمیرانات ۲۲۸۹۷۱ تفکری ۱ـ۷ آ ـ ۴۱۲

یکدستگاه آپارتمان در ۴۵ متری سید خندان بفروش میرسد ۲۷۷۴۳۶

آپارتمان در جردن
بلوار شهیار ۱۱۵ متر جنوبی باآسانسور و پارکینگ قیمت ۸۰۰ر۰۰۰تومان تلفن ۲۹۴۹۷۷ آ ـ ۲۸۰۱

آپارتمان در اسپانیا
جنوب اسپانیاشهرتوره‌ملینوس نزدیک‌دریاطبقه هشتم دو اطاق خواب و سرویس نقدو اقساط کلا ۲۲۰ هزار تومان تلفن ۲۹۴۹۷۷ آ ـ ۲۸۰۳

آپارتمان فروشی در عباس آباد ۱۸۶ متر ۲ اطاق خوابه‌باسالن بزرگ و سرویس کامل اطاق مستخدم انباری شوفاژ کولر تلفن مستقل ۸۴۰۹۸۵ ۱ـ۲ آ ـ ۲۸۰۱

اکازیون
آپارتمان مهندسی سازدر خیابان استخر جامی ۳ اطاق خواب ۱۴۰ مترزیر بنا با پارکینگ و انباری شوفاژ و موکت قیمت ۷۰۰ هزار تومان تلفن ۷۶۲۵۹۲ بعدازظهرها

آپارتمان ۵ اطاق خوابه واقع در دروس مهندسی ساز مدرن‌حدود ۳۰۰متر شوفاژ کولر با ۳سرویس کامل تلفن گاراژ بدون واسطه بفروش می‌رسد تلفن ۲۴۶۰۴۹

اکازیون
بهترین نقطه میرداماد
آپارتمانی دارای ٤ اطاق خواب با حیاط مستقل واستخر با شوفاژ روشن و کولر و پارکینگ وسیع بمبلغ ۲میلیون و ۲۰۰ هزار تومان بدون واسطه بفروش میرسد . تلفن ۲۲۹۴۵۳ آ ـ ۲۵۲۷

آپارتمان در اهواز
تعداد ۱۵ دستگاه آپارتمان ۳ اطاقه، ۱۲ دستگاه ۲ اتاقه و ۹ دستگاه یک اطاقه در یکبلوک کاملا لوکس با پارکینگ و تهویه مطبوع (فن‌کوئل) در ۳ قسط بفروش میرسد مدت تحویل پانزده ماه پس از عقد قرارداد میباشد
تلفن اهواز ۳۵۱۶۷ انصاری شماره تلفن در تهران ازساعت ۱۹ ببعد ۸۹۹۹۸۲ ۱ـ۳ آ ـ ۲۶۷۷

در شمال شهر
آپارتمانهای۲ تا۱٤ طاق خوابه برای فروش موجود استتلفن ۸۵۳۷۳۶ و ۸۴۷۹۸۲

آپارتمان
آپارتمان از ۲ اطاق‌خوابه الی ٤ اطاق خوابه‌درتمام نقاط شمال شهر بفروش میرسد دفترجمشیدتلفن های۹۳۳۹۷۶و۹۲۸۰۸۲

آپارتمان در شمیران
چند دستگاه آپارتمان مهندسی سازاز ۱۰۴متر تا ۱۳۴ متر دواتاق‌خوابه با سرویس کامل ایرانی وخارجی شوفاژپارکینگ و هر دستگاه یك انباری حیاط مشترك استخربا تصفیه قیمت از ۳۵۰الی ۸۵۰ هزار تومان ۲۷۵۳۷۷ ـ ۳ الی ۷ بعداز ظهر

آپارتمان ٤ دستگاه باقی مانده از آپارتمان های سبلان شمالی نبش‌کوچه بادامی ۲ و ۳ اطاق‌خوابه وپذیرائی‌و هال‌وسرویس و موکت وکاغذدیواری‌با پارکینك اختصاصی و آبگرمکن‌گازی قیمت۳۵۰ الی ۵۰۰ هزار تومان تلفن ۸۵۷۸۹٤ یا ۲٦٤٤٨٤

یك دستگاه آپارتمان ۲ اطاق خوابه با سرویس کامل واقع در سعدی شمالی بفروش می‌رسد ۸۲۱٦۱۵

آپارتمان ۳ اطاق خوابه ۲۲۰ متر تخت طاوس ۸۳۸۸۳۳

آپارتمان فروشی
چهار دستگاه آپارتمان مهندسی ساز دربهترین نقطه عباس آباد خیابان مهناز هر دستگاه ۲۰۰ متر زیر بنا با پارکینك ۵ اطاقه که شامل شوفاژ کولر موکت جنوبی ـ آسانسور بقیمت یك میلیون و دویست‌وپنجاه هزارتومان‌مقطوع‌بفروش میرسد . ۸۳۹۰۲۵ و۸۳۵۲۲۲

اکازیون
چند آپارتمان لوکس در بهترین نقطه شمیران تلفن ۲۷۱۳۶۲

چند دستگاه آپارتمان نوساز لوکس باپارکینك در خیابان قدیم شمیران خیابان خواجه عبدالله انصاری بفروش میرسد ۸۴۱۰۵۸

آپارتمان و مستغلات با ممتاز ترین مصالح و ارزشهای واقعی در بهترین خیابانهای شمالی تهران موجود است تلفن های ۶۲۲۰۶۵ و ۶۲۰۱۰۷ آ ـ ۲۸۰۷

آپارتمان برای دفترکار واقع در ایرانشهرشمالی نبش ۲۰ متری ناصر
۱۲ دستگاه آپارتمان ۵ اطاقه سرویس ـ پارکینگ ـ انباری‌ـ فن‌کوئل و فیش تلفن یکجا و تک واحدی بفروش می‌رسد ۸۲۳۲۰۰

خانه‌فروشی
فروش همه نوع خانه های ویلائی‌ومستغلاتی ۸۳۵۲۲۲ و ۸۳۹۰۲۵

منزل مستغلاتی در دروس‌به مساحت ۶۰۰ متر مربع ٤ طبقه ۱۲۰۰ متر بنا مجهز به کلیه وسائل بعلت مسافرت بفروش میرسد به تلفن های ۸۳۱٤۵۰ و ۸۲٤۱۶۳ با آقای توسل تماس بگیرید . آ ـ ۲۵۰۵

یکبابخانه نوساز واقع در صاحبقرانیه مساحت‌زمین ۵۰۰ مترمربع مساحت ساختمان ۷۵۰ مترمربع دارای شوفاژ وکولر نوساز بعلت مسافرت فوری‌به فروش‌میرسد از ساعت ۸ صبح الی ۱۲ بتلفن ۲۸۷۲۱۸ مراجعه فرمائید. ۱ـ۲ آ ـ ۲۸۰۱

منزلی‌دوطبقه و نیم در خیابان اصلی آریاشهر پلاک ۸۳ دارای ۵ اطاق خواب و یک سالن بزرگ و نهار خوری حمام و کاغذ دیواری پرده کرکره و سرویس کامل و تلفن مستقل به مساحت ۲۴۰ متر و زیر بنا ۲۴۰ قیمت مقطوع یک میلیون و ۵۰۰ هزار تومان تلفن ۹۷۱۰۸۴ ۱ـ۳ آ ـ ۲۸۰۷

خانه شمالی ۱۴۰ متر ۷ اطاق خیابان پهلوی زرتشت ۲ تا۷ بعد ازظهر تلفن ۵۳۲۹۱۴ ۱ـ۲ آ ـ ۲۸۰۹

آپارتمان فروشی تجارتی‌ومسکونی
آپارتمان های بتون آرمه ۲و ۳ اطاق خوابه با سرویس کامل تلفن و آسانسور فن کوئل و انباری خیابان شاهرضا نبش اردیبهشت تلفن های۶۴۹۹۷۶ـ۶۴۹۹۷۵

یکباب اپارتمان در خیابان آیزنهاور نرسیده به شهیادبه قیمت ۵۲۰۰۰۰ ریال بفروش میرسد تلفن ۵۴۹۰۹۴ ۱ـ۳ آ ـ ۶۳۲

خانه فروشی
خانه دوطبقه و نیم‌نوساز با جواز یك ونیم طبقه اضافه مستغلاتی با کلیه تاسیسات نزدیك میدان ونك در موقعیت بسیار عالی بمبلغ ۵۰۰ر۳میلیون تومان بدون واسطه به فروش می رسد تلفن ۶۸۵۵۵۳

اکازیون عالی
خانه شماره ٤٤ خیابان ۱٤۶ شرقی‌فلکه‌اول تهرانپارس‌منطقه تجارتی دارای ۳ اطاق خواب وپذیرائی‌و هال بزرگ وگاراژ مسقف وزیر زمین و سرویس کامل و تلفن و فیش اضافی‌با جواز۶ طبقه با موکت و کاغذ دیواری آلمانی و مبلمان کامل بفروش میرسد . لطفا جهت بازدیدو کسب اطلاع بیشتربین ساعات ۹تا۱۲ صبح به آدرس فوق مراجعه فرمائید. تلفن ۷۸٤۳۹۰ ۱ـ۳ آ ـ ۳۲۲۹

خانه فروشی
خانه دو طبقه و نیم نوساز با جواز یك ونیم طبقه اضافه مستغلاتی با کلیه تاسیسات نزدیك میدان ونك در موقعیت بسیار عالی بمبلغ ۵۰۰ر۳میلیون تومان بدون واسطه به فروش می رسد تلفن ۶۸۵۵۵۳

خانه کلنگی در سید خندان به فروش میرسد تلفن ۲۷۱۷۸۱ آ ـ ۳۰۶۳ ۱ـ۲

منزلی بمساحت ۱۱٤٫۵ متر دو طبقه ونیم دارای ۵ اطاق خواب سالن پذیرائی‌ـ هال‌ـ تلفن ـ آب واقع در نارمک بفروش میرسد تلفن ۷۳۶۷۵۳ آ ـ ۳۱٤٤

منزل فروشی نارمك
دردشت‌برده‌متری رادیو ر شرقی مقابل پلاک ۱۳۱ دوبر حدود ۱۰۰۰ متر زمین ۳۰۰ متر بنا دارای۱۰ اطاق و هال سرویس با۲ سند مالکیت مناسب برای آپارتمان‌سازی‌و مدرسه معاوضه یابفروش میرسد برای‌مشاهده همه روزه از ساعت ۱۲٫۵ تا ۲ بعد ازظهر بنجشنبه و جمعه تمام وقت مراجعه فرمایند و یا تلفن ۷۹۹۹۷۳ از ۵ تا۸ بعداز ظهر آ ـ ۲۹۲۱ ۱ـ۲

اکازیون
خانه شمالی ۱٤۰ متر ۷ اطاق خیابان پهلوی زرتشت ۲ تا۷ بعد ازظهر تلفن ۵۳۲۹۱٤ آ ـ ۳۱۵۷

خانه‌ای لوکس در خیابان فروردین ۹۰ متر دو هال ۵ اطاق ـ کولر ـ کرکره ـ حمام کرم ـ باتلفن ۶٤۸۳۰۳ آ ـ ۳۱۵۲

خانه‌ای دو طبقه شمالی به مساحت ۲۱۷متر‌مربع در تهران ویلا با پنج اطاق خواب ودو هال و آب و برق و تلفن و کولربی‌و اسطه‌فروشی۹۷٤۰۱۶ آ ـ ۳۶۲۸ ۱ـ۲

یکدستگاه‌ساختمان ۵ طبقه‌واقع درعباس آباد خیابان پناهی بر ٤۵ متری کورش یک جا یا جداگانه بفروش می رسد تلفن ۷۹۸۵۷۳ آ ـ ۲۷٤۱ ۱ـ۲

طبقه‌دوم‌بادرب مستقل نوساز سه اطاق خوابه سرویس کامل شهباز حدود باغ فرید رهنی تلفن ۵۳۲۲۱۰ آ ـ ۲۸۰۵ ۱ـ۲

آپارتمان برای دفترکار واقع در ایرانشهرشمالی نبش ۲۰ متری ناصر
۱۲ دستگاه آپارتمان ۵ اطاقه سرویس ـ پارکینگ ـ انباری‌ـ فن‌کوئل و فیش تلفن یکجا و تک واحدی بفروش می‌رسد ۸۲۳۲۰۰

خانه‌فروشی
فروش همه نوع خانه های ویلائی‌ومستغلاتی ۸۳۵۲۲۲ و ۸۳۹۰۲۵

منزل مستغلاتی در دروس‌به مساحت ۶۰۰ متر مربع ٤ طبقه ۱۲۰۰ متر بنا مجهز به کلیه وسائل بعلت مسافرت بفروش میرسد به تلفن های ۸۳۱٤۵۰ و ۸۲٤۱۶۳ با آقای توسل تماس بگیرید . آ ـ ۲۵۰۵

یکبابخانه نوساز واقع در صاحبقرانیه مساحت‌زمین ۵۰۰ مترمربع مساحت ساختمان ۷۵۰ مترمربع دارای شوفاژ وکولر نوساز بعلت مسافرت فوری‌به فروش‌میرسد از ساعت ۸ صبح الی ۱۲ بتلفن ۲۸۷۲۱۸ مراجعه فرمائید. ۱ـ۲ آ ـ ۲۸۰۱

منزلی‌دوطبقه و نیم در خیابان اصلی آریاشهر پلاک ۸۳ دارای ۵ اطاق خواب و یک سالن بزرگ و نهار خوری حمام و کاغذ دیواری پرده کرکره و سرویس کامل و تلفن مستقل به مساحت ۲۴۰ متر و زیر بنا ۲۴۰ قیمت مقطوع یک میلیون و ۵۰۰ هزار تومان تلفن ۹۷۱۰۸۴ ۱ـ۳ آ ـ ۲۸۰۷

خانه شمالی ۱٤۰ متر ۷ اطاق خیابان پهلوی زرتشت ۲ تا۷ بعد ازظهر تلفن ۵۳۲۹۱٤ آ ـ ۳۱۵۷ ۱ـ۲

خانه‌ای لوکس در خیابان فروردین ۹۰ متر دو هال ۵ اطاق ـ کولر ـ کرکره ـ حمام کرم ـ باتلفن ۶٤۸۳۰۳ آ ـ ۳۱۵۲

خانه‌ای دو طبقه شمالی به مساحت ۲۱۷متر‌مربع در تهران ویلا با پنج اطاق خواب ودو هال و آب و برق و تلفن و کولربی‌و اسطه‌فروشی۹۷٤۰۱۶ آ ـ ۳۶۲۸ ۱ـ۲

یکدستگاه‌ساختمان ۵ طبقه‌واقع درعباس آباد خیابان پناهی بر ٤۵ متری کورش یک جا یا جداگانه بفروش می رسد تلفن ۷۹۸۵۷۳ آ ـ ۲۷٤۱ ۱ـ۲

طبقه‌دوم‌بادرب مستقل نوساز سه اطاق خوابه سرویس کامل شهباز حدود باغ فرید رهنی تلفن ۵۳۲۲۱۰ آ ـ ۲۸۰۵ ۱ـ۲

آپارتمان برای دفترکار واقع در ایرانشهرشمالی نبش ۲۰ متری ناصر
۱۲ دستگاه آپارتمان ۵ اطاقه سرویس ـ پارکینگ ـ انباری‌ـ فن‌کوئل و فیش تلفن یکجا و تک واحدی بفروش می‌رسد ۸۲۳۲۰۰

خانه‌فروشی
فروش همه نوع خانه های ویلائی‌ومستغلاتی ۸۳۵۲۲۲ و ۸۳۹۰۲۵

آریامهر ۲۲۰ متر ساختمان دوطبقه شخصی‌ساز یک‌میلیون وهشتصد هزارتومان ۳۱۰۱۶۹

شمیران‌محمودیه منزل ویلایی مبله
بمساحت ۳۶۵ متر زیربنا۴۰۰ متر دارای ۶ اتاق خواب هال سالن ناهار خوری پذیرایی با شومینه دارای۲ سرویس‌کامل پاسیو استخر شوفاژکولرتلفن اتاق مستخدم و سرویس جدا باانباری ۳ میلیون و چهارصد هزار تومان تلفن ۲۹۴۳۵۷ ـ ۳تا۸ بعد ازظهر آ ـ ۲۸۰۵ ۱ـ۳

ساختمان فروشی جهت شرکتها و ادارات ۷طبقه ۱۲ دستگاه ٤ اطاقی سالن بزرك فن‌کوئل شوفاژ پارکینك حدود امیرآباد بلوار ۹۳۳۷۴۷

جاده قدیم شمیران ـ سهیل خانه مستغلاتی به مساحت۴۰۰متر ۳ اطاق خواب ناهارخوری و سرویس کامل بفروش میرسد تلفن ۲۷۹۴۹۱

اکازیون
یکدستگاه ساختمان ٤ طبقه تفکیك شده دارای آب و برق و تلفن شمالی بفروش میرسد تلفن ۶۳٤۰۳۵

اکازیون
خانه‌ای دونبش دارای ٤ دهنه مغازه و یک کارگاه بمساحت ۳۵ متر با جواز کسب طبقه دوم دارای٤اطاق بانیش تلفن در خیابان نظام آباد سبلان شمالی خیابان سیاوش پلاک ۱۵۱ مقطوع ۶۰۰ هزار تومان از ساعت ۱۶ الی ۲۰ تلفن ۸٤۹۱۸۸

خانه فروشی
بمساحت ۲۸۰ متر ۲ نبش ۲ طبقه دارای ٤ اطاق خواب و سالن پذیرائی و نهار خوری‌با تلفن و سرویس کامل در فرح‌آباد ژاله کوی فرح (ساختمانهای‌بانك‌رهنی) بیواسطه‌قیمت۱۸۰۰۰۰۰ تومان تلفن ۳٤۳۱۰۰ از ساعت ۳ بعدازظهر ببعد

خانه‌ای واقع در خیابان ناصر خسرو ۲۳۵ مترو ۱۳ اتاق وزیر زمین بفروش میرسد و یا با زمین و خانه اطراف کرج معاوضه میشود تلفن ۳۰٤۳۰۸

اکازیون
در شمال شهر بالاتراز عباس‌آباد
خانه‌ای ویلائی شخصی ساز بمساحت ۱۰۰۰متر ۳ نبش شمالی زیر بنا ۱۳۰۰ متر شامل ۱۲ اطاق با تمام وسایل فن‌کوئل دو دستگاه‌تلفن اطاق مستخدم وتجهیزات کامل با استخر وتصفیه به‌مبلغ ۸ میلیون تومان بفروش میرسد تلفن۸۳۹۰۲۵و۸۳۵۲۲۲

یك‌دستگاه ساختمان سه طبقه واقع در دروس ، جنوبی‌مستقل‌قابل‌تفکیك به مساحت ۵۲۳ مترو ۷۶۵ متر بنا یکجابفروش می رسد بدوز واسطه تلفن ۸٤۸۶۱۱ ٤ الی ۷ بعداز ظهر . آ ـ ۱۱۶۲

خانه فروشی
واقع در خیابان نو آبجهارراه رضائی ۱۰۱ مترمربع تیرچوبی ٤اطاق تلفن حمام ـ کولر ـ سرویس آشپزخانه قیمت مقطوع ٤۰۰ هزار تومان‌تلفن ۵٤٤۶۱۴ آ ـ ۳۵۱٤

ویلافروشی
ویلا در مهرشهر
۸۲٤۰۱۰ و ۸۳۱٤۰۲

ویلا یکطبقه دونبش شخصی ساز در دروس دارای پاسیو ۷ پورت تاسیسات حیاط ها با تجهیزات تکمیلی فروشی بها در محل اعلام تلفن ۲۲۲٤۵۱ ٤ـ۱ آ ـ ۴۳۸

اکازیون
تعدادی ویلای مدرن بامو قعیت عالی ۱۰۰۰ متری دارای بلوار وپارک خصوصی بر دریا در محمود آبادابتدای‌آمل بفروش میرسد بتلفن ۶۳٤۰۳۵ مراجعه گردد. ۱ـ۳ آ ـ ۲۶۸۵

در میدان کندی
خیابان‌پرچم‌خانه فروشی ۲۰۰ متری شمالی دوبر مستغلاتی دوونیم‌طبقه هر طبقه ۳ اطاق‌و یک هال زیر زمین بزرگ بیواسطه‌یکو نیم میلیون‌تومان تلفن ۹۳۲۳۷۶ ۱ـ۳ آ ـ ۲۷۱۶

خانه اشرافی با ۳۷٤ متر زمین وبنای لوکس دونبش دو طبقه فن‌کوئل‌و تلفن جاده‌قدیم‌شمیران کوچه هدایت قیمت سه‌میلیون تومان تلفن ۶٤۹۲۳۹ ازساعت ۹ تا ۱۳ آ ـ ۲۸۱

خانه‌ای با سونا
ویلائی مستقلاتی شخصی ساز بمساحت ۶۲۰ متر مربع ۳ طبقه هرطبقه دارای سالن پذیرائی بسیار بزرگ باکف پارکت آشپزخانه چوبی و چهاراطاق خواب‌و هال مفروش ازموکت وپاسیو های جداگانه در هر طبقه و پارکینگ بزرگ ۲ اطاق مستخدم و طبقه زیرین شامل حمام سونا سالن ورزش حوضچو سالن بزرگ جدا استخرباتصفیه شوفاژ لوله‌کشی گازکولرو اقع‌در خیابان‌نیاوران خیابان شاهو ارمقابل پست برق جهت بازدید تلفن ۲۲۸٤۹۹ ۱ـ۲ آ ـ ۲۳۷۱

خانه ۲طبقه دارای ۲ سرویس‌کامل درفرح‌آباد ژاله ساعت ٤ تا۹ بعداز ظهر ۳٤٦۷۶۱

فرح‌آباد ژاله رضاپهلوی فروردین خانه‌ای شمالی ماشین‌رو مدرن محکم با تلفن ۷۰۰ هزار تومان ۸۵۵۶۰۷

در میدان کندی
خیابان‌پرچم‌خانه فروشی ۲۰۰ متری شمالی دوبر مستغلاتی دوونیم‌طبقه هر طبقه ۳ اطاق‌و یک هال زیر زمین بزرگ بیواسطه‌یکو نیم میلیون‌تومان تلفن ۹۳۲۳۷۶ ۱ـ۳ آ ـ ۲۷۱۶

خانه اشرافی با ۳۷٤ متر زمین وبنای لوکس دونبش دو طبقه فن‌کوئل‌و تلفن جاده‌قدیم‌شمیران کوچه هدایت قیمت سه‌میلیون تومان تلفن ۶٤۹۲۳۹ ازساعت ۹ تا ۱۳ آ ـ ۲۸۱

ساختمان فروشی جهت شرکتها و ادارات ۷طبقه ۱۲ دستگاه ٤ اطاقی سالن بزرك فن‌کوئل شوفاژ پارکینك حدود امیرآباد بلوار ۹۳۳۷۴۷

خانه ۲طبقه دارای ۲ سرویس‌کامل درفرح‌آباد ژاله ساعت ٤ تا۹ بعداز ظهر ۳٤٦۷۶۱

فرح‌آباد ژاله رضاپهلوی فروردین خانه‌ای شمالی ماشین‌رو مدرن محکم با تلفن ۷۰۰ هزار تومان ۸۵۵۶۰۷

خانه فروشی
واقع در خیابان نو آبجهارراه رضائی ۱۰۱ مترمربع تیرچوبی ٤اطاق تلفن حمام ـ کولر ـ سرویس آشپزخانه قیمت مقطوع ٤۰۰ هزار تومان‌تلفن ۵٤٤۶۱۴ آ ـ ۳۵۱٤

ویلافروشی
ویلا در مهرشهر
۸۲٤۰۱۰ و ۸۳۱٤۰۲

ویلا یکطبقه دونبش شخصی ساز در دروس دارای پاسیو ۷ پورت تاسیسات حیاط ها با تجهیزات تکمیلی فروشی بها در محل اعلام تلفن ۲۲۲٤۵۱ ٤ـ۱ آ ـ ۴۳۸

اکازیون
تعدادی ویلای مدرن بامو قعیت عالی ۱۰۰۰ متری دارای بلوار وپارک خصوصی بر دریا در محمود آبادابتدای‌آمل بفروش میرسد بتلفن ۶۳٤۰۳۵ مراجعه گردد. ۱ـ۳ آ ـ ۲۶۸۵

ویلائی مهندسی ساز در فرمانیه فروشی‌درستکار یزدی تلفن ۲۲۷۹۵۶ ـ ۲۲۸۵٤۸

ویلای مدرن شخصی
۷۰۰ متر نیاوران خیابان زاهدی بامنظره عالی تلفن ۶۶۰۰۰۰ و ۶٤۰۰۰۰ ۱ـ۲ آ ـ ۳۲۳۸

بعلت مسافرت
ویلای فروشی بمساحت ٤۸۰ متر زیر بنا چهارصد متر واقع دردروس خیابان لقمان ادهم دارای چهار اطاق خواب و دو اطاق مستخدم یک طبقه و نیم دوهال‌و پذیرائی و برق و آب تلفن ، کولر ـ شوفاژ‌ـاستخر تصفیه استخر۳ر۳ میلیون‌تومان تلفن ۲۶۱۳۱۳ـ ۳۵۲۲۲۷ آ ـ ۳۲۱۸

ویلا فرمانیه از ظهر ۹۳۱۰۷۴ آ ـ ۳۲۲٤

اکازیون واقعی
زیباترین ویلای خیابان جردن شمال و جنوب فضای سبز ۵۰۰ متر زمین ۱۰۰۰ متر بنا ۷اطاق خواب ۳حمام٤سرویس استخر و تصفیه بادیه بسیار عالی بعلت مسافرت مقطوع ٤ میلیون تومان‌تلفن۶۸۱۵۶۹تا۷۱ آ ـ ۴۰۱٤

دو ویلای فروشی
استثنائی در ساحل دریای خزر دارای بنجاق جداگانه عرصه و اعیان ساختمان‌لوکس و درخت های زینتی ۱۲ ساله باران مصنوعی مبله وتمام وسایل رفاهی که در حدود ٤۴۰۰متر ودیگری ۵۳۰۰ متر داخل محدوده منطقه عباس آباد شهسوار و هم چنین مقابل ویلای مذکور طرف جنگل بر جاده آسفالته‌چالوس شهسوار ۲۷ قطعه زمین بمساحت های‌از ۶۰۰ الی ۱۰۰۰ متر مربع که تفکیک‌شده بعلت مسافرت‌فوری بقیمت مناسب بفروش میرسد تلفن ۲۳۵۶۱۹ از ۷الی ۸ بعد ازظهر ۱ـ۳

باغ‌فروشی
اکازیون واقعی
دو قطعه باغ چای و مرکبات‌به مساحت سه هکتار و نیم‌دارای سه‌خیابان دراطراف‌آنهاهمجوار بامیدان مرکزی کومله لنگرود بسیار آباد ومرتب با چاه آب‌و یک ساختمان رعیتی بدون‌زارع یاباغبان باسند مالکیت بعلت مسافرت بخارج بابهاء ارزان‌به فروش میرسدطالبین برای‌کسب اطلاع بیشتر و هرگونه مذاکره از ساعت ۱٤ تا۱۶ با تلفن ۹۷٤۶۳٤ تماس حاصل‌فرمائید. ۱ـ۳ آ ـ ۱۲۵۳

باغ برای فروش یا معاوضه‌باخانه
متجاوز از ۲۰۰۰ متر مربع با آب و برق و تلفن سه نبش دارای استخر آلاچیق گلخانه وساختمان در دامن جنگل نزدیک سطنت آباد تهران‌عصر هاازساعت ۸ بعد ازظهروسیله تلفن ۲٤۲۷۰۹ ۱ـ۳ آ ـ ۲۳۹۲

باغ در شهسوار
۱۲۰ هزار متر باغ با درختان مرکبات ۵ ساله دارای ٤ چشمه آب در بهترین نقطه شهسوار آماده فروش است تلفن ۸٤۸۳۲۷ و ۸۵۶۲٤۹

اکازیون
باغچه‌ای‌بسیار زیباحدود ۲۵۰۰ متر مربع با ۷۵ متر بر رودخانه کرج با ساختمان ویلائی کوچك در ۹ کیلو متری جاده چالوس تلفن ۶۳۷۱۸۷

باغ‌میوه درشاهدشت
۱۵۰هزار متر محصوربفروش میرسد بتلفن ۳۰۵۲۲٤ و ۳۹۳۶۵۰ از ساعت ۱۱ صبح الی یک مراجعه شود. ۱ـ۲ آ ـ ۳۰۶۲

سرقفلی
کارخانه سازنده ظروف‌سلامین درحال بهره برداری باملک به مبلغ ۹۲۰ هزار تومان بفروش میرسد ۵۲۷۱۲۲ـ ۲۳۶۹۸۱ زوجاجی آ ـ ۲۰۲۷ ۱ـ۳

واگذاری مغازه
چندباب‌مغازه در خیابان شاهرضا روبروی سینما کاپری‌باموقعیت‌استثنائی با ملك واگذار می‌شود ۶۴۹۹۷۵ ـ ۶۴۹۹۷۶

دو باب مغازه تراشکاری با ماشین آلات با پروانه ماشین سازی به فروش میرسد تلفن ۵۴۷۱۴۳ از ۵ تا ۷

کارخانه یا انباری در جاده ساوه کیلومتر ۲٤ با برق ۱۰۰ آمپر ۳٤۵۰ متر زمین ۱۵۰۰ متر زیر بنا جدید ساز فروشی ۷۹۰۵۰۹

مغازه خیاطی باتمام وسایل و جو ازکسب میدان ۲۰ شهریور خیابان تابنده فروشی تلفن ۸۳۱۶۶۸ آ ـ ۳۰۵۸ ۱ـ۳

یکباب مغازه
یکباب مغازه در نزدیکی چهار راهشاه بدون واسطه بفروش میرسدتلفن ۶۴۶۲۰۲ از ساعت ۱۰ الی ۱۷ آ ـ ۳۰۵۵ ۱ـ۲

اکازیون فوری
کارخانه بمساحت ۲۸۸ مترزمین ۴۵۰ متربنا دوبر داخل محدوده‌درغرب تهران باجواز ودرب کامیون‌رو برق آب‌تلفن بایکدستگاه آپارتمان ٤ اطاقه‌و سرویس کامل بطور مستقل با ملک فورا بفروش می رسد تلفن ۸۳۰۹۸۲ از ۴ر۵ عصر تا۴ر۸ شب آ ـ ۳۲۱۹

دانسینك‌برج
۲ دانگ‌ازشش دانگ رستوران دانسینگ‌برج در نوشهر باسند مالکیت و کلیه لوازم مدرن به فروش میرسد تلفن ۳۹۲۱۰۹ آ ـ ۳۱۴۹

مغازه الکتریکی باجواز و فیش تلفن و اگذار میشود تلفن ۳٤۲۷۳۵ آ ـ ۳۱۵۱

زیرزمین
زیر زمینی به مساحت ۲۱۰متر واقع در میدان فرح فروشی‌تلفن ۸۴۵۴۳۹

دو باب مغازه متصل بهم
با پروانه کسب تعمیرات یخچال لباسشوئی ، آب ، دستشوئی ، توالت ، برق ، دو شماره تلفن مناسب برای هر شغلی‌واقع در فرح جنوبی پشت پمپ بنزین خیابان قربانی پلاک ۴۶ و۴۸ واگذار میشود بین ۳ تا ۷ بعداز ظهر تلفن ۵۹۳۲۶۵ آ ـ ۲۵۱۳

سرقفلی فروشگاه
یك فروشگاه بزرك نو ساز ٤ دهنه ۱۴٫۵ متر بر امیرآباد جنوبی ۱۲ متر بر کوچه حق‌کو به ارتفاع ۶متر و بمساحت ۱۹۰ متر با آب و برق و تلفن و شوفاژ و کولر و تزئینات داخلی روکش چوب گردو و درب های آلمینیومی بفروش‌میرسد تلفن ۹۲۰٤۱۰

کارگاهی با سرقفلی‌و آپارتمان
براول خیابان شهباز جنوبی‌سه راه تیر دوطو طبقه هرکف به مساحت۱۴۰متر که دارای‌جواز تراشکاری بابرق ۲۵ آمپر و تلفن‌و طبقه بالای آن آپارتمانی بمساحت کارگاه دارای ۵ اطاق و سرویس با سر قفلی تخلیه یکجا و یا فقط سر قفلی بفروش میرسد تلفن ۳۱٤۷۸۷ و ۳۵۲۹۹۲ آ ـ ۲۸۰٤ ۱ـ۳

زمین ساختمانی
۳ قطعه در فرمانیه ۷۰۰ متر صاحبقرانیه ۱۳۰۰ میر داماد ۱۰۰۰ متر شمالی تلفن ۶۶۰۰۰۰ و ۶٤۰۰۰۰ آ ـ ۳۳۳۷ ۱ـ۲

زمین ۳۳۰ درصد ۶۰۰۰تومان ازظهر ۹۳۱۰۷۴ آ ـ ۳۲۳۲

زمین فروشی در کناره زیبای دریای شمال یك قطعه زمین بمساحت ۱۸۰۰ متر مربع دارای ۴۳ متر بر جاده اسفالته چالوس به شهسوار و ۵۰ متر طول مشرف به باغ و ویلای جناب

نیازمندیهای اطلاعات

برای دادن آگهی تلفنی باشماره‌های ذیل تماس حاصل فرمائید

تلفنهای: ۳۰۳۷۰۲-۳۱۱۲۱۹-۳۱۱۲۲۵-۳۱۱۲۲۴

خانه اجاره‌ای

یک طبقه از خانه ۲ طبقه نو ساز باسرویس کامل درمیدان شهید جنب پلیس راه خیابان فیروزه کوچه شهنیا پلاک۶
۱ـ۳ آ ـ۲۰۰۶

یکدستگاه‌آپارتمان شامل ٤اطاق خواب، هال ، نهار خوری ، پذیرائی ، حمام، شوفاژ، پرده کرکره‌وکولر برای اجاره داده میشود. طالبین به آدرس شهر آرا خیابان۲۲کوی کیان‌جنوبی پلاک ٦١ مراجعه نمایند.
آ ـ۳۰۰۰

ونك

آپارتمان ۲ اطاق خوابه مبله اطاق نشیمن- دفتر سرویس کامل تلفن - شوفاژ - کولر- بدون واسطه به خارجیان‌اجاره داده میشود ۲ الی ۸ بعدازظهر تلفن ۶۸۱۷۵۲

اجاره داده میشوند

دو طبقه آپارتمان بسیار مجهز جاده قدیم شمیران بالاتر از تخت طاوس ـ انتهای کوچه زهره ـ پلاک ۸٦ تلفن۸۵۹٦۷۳
آ ـ۱۳۳۳

در عباس‌آباد

دو دستگاه آپارتمان طبقه‌همکف ودوم برای محل کار باتلفن رهن و اجاره تلفن ۸۵۲۱۷٦
آ ـ۳۲۲۸ ۱ـ۵

آپارتمان‌ویلا و مستغلات برای ایرانی و خارجی محل کار و سکونت موجود است تلفنهای ٦۲۲۰٦۵ و ٦۲۰۱۰۷
آ ـ۳۰۵٦

تهرانپارس یکدستگاه آپارتمان ۳ اطاق خوابه‌باشوفاژ وکولر و تلفن مستقل کف تمام موکت آماده اجاره میباشد تلفن ٦٦۵۷۲۷ و ٦٤٦٦۸۵
۱ـ۲ آ ـ۳۲۲۰

آپارتمانهای شمالی یک اطاقه و دو اطاقه نیمه مبله اجاره داده میشود تلفن ٦۲۱٤۳۷
آ ـ۱۳٤۷

توجه‌توجه

بزرگترین مرکز اجاره بایرانی وخارجی که روزانه حدود ۱۵۰ مراجعه کننده دارد خیلی سریع ویلا و آپارتمان ودفتر کار شمارا فوری اجاره می دهد همین امروز تماس بگیرید ومشخصات ملک خودرااطلاع دهید تلفن های ٦۵۰٤۹٦ - ٦۵۵٦۱۵
آ ـ۲۹۱۸

یک دستگاه آپارتمان ۳ اطاق خوابه باسرویس کامل شوفاژ وکولر ودو بالکن یک تراس پارکینگ و تلفن مبله درخیابان میرداماد آماده اجاره ۲۲٦۸۳۹ و ۷٦۱۷۵۰
۱ـ۲ آ ـ۲۷۱۵

آپارتمان دو اتاق خوابه درگیشااجاره داده‌میشود صبحها تلفن ٦۳۳۰۱٤
آ ـ۱۳٤۷

همه نوع آپارتمان برای سکونت و محل کار موجود است تلفن های ۸۳۵۲۲۲ و ۸۳۹۰۲۵

آپارتمانی با٤ اطاق خوابه سرویس کامل تلفن مستقل‌جمعا حدود ۲۵۰ متر زیربنا در نیاوران اجاره‌داده میشود تلفن منزل ۲۸٦۹۱۰ و ۲۸۳٤۸۳ تلفن دفتر ۵۳۱۱۸۰
آ ـ۲۰۱۷

همه نوع ملك اجاره‌ای

خالی

موجوداست۹۰ـ۶۸۱۷۸۹

اجاره بخارجیان

آپارتمانی مجهزو لوکس با ٤ اطاق خواب‌پذیرائی سالن سرویس ایرانی و فرنگی در بهترین منطقه سلطنت‌آباد بدون واسطه اجاره داده میشودطالبین صبحها ساعت۹ الی۱۲با تلفن ۲٤۵۵۲٤ تماس حاصل نمایند .

طبقه دوم چهار اطاق سرویس کامل اجاره ۹۷۹۷۱۹
۱ـ۲ آ ـ۱۵۹۲

آپارتمان کامل دو طبقه باحیاط وسه اطاق خواب مبله آماده اجاره تلفن ٦۵۰۰۱۵
۱ـ۲ آ ـ۳۰۷٤

اجاره‌دفترکار

حوالی میدان ونك ٦ دستگاه آپارتمان ۲ اطاق خوابه با سالن پذیرائی هال موکت‌پرده لوردراپه کولر شوفاژ آسانسور پارکینك و ۳ خط تلفن یکجایادو دستگاهی‌اجاره داده می‌شود تلفن ٦٦۸۵۵۷ و ٦٦۵۷۳۷

موردنیازاجاره

تعدادی خانه‌های ویلائی و آپارتمان‌در شمال‌شهر نیازمندیم تلفن ۸۳۵۲۲۲ و ۸۳۹۰۲۵

جهت سکونت روسای چندشرکت خارجی به تعدادی ویلاوطبقه‌همکف با استخر برای اجاره فوری‌نیازمندیم۸۴۸۴۲٤ و ۸۵۳۸۵۳

مالکین محترم ویلا برای

خارجی

و آپارتمان برای

خارجی

نیازمندیم ۹۰ـ۶۸۱۷۸۹

چندین خانواده

آمریکانی و آلمانی بتعدادی آپارتمان و ویلا در شمال شهر مخصوصا پهلوی، داودیه، دروس، سلطنت‌آباد با شوفاژ و کولر و تلفن نیاز فوری دارند تلفن ۶۸۷۸۱۲

نیاز اجاره

یك شرکت خارجی برای دفتر کار خود بیك - ساختمان ۳ یا ٤ طبقه‌به مساحت حدود ۱۰۰۰متر مربع در محدوده خیابان عباس‌آباد تا ونك و از جردن تا پهلوی احتیاج دارد . این ساختمان‌باید دارای حداقل ٦ خط تلفن وخط‌تلکس‌ومحل‌پارکینك برای ده اتومبیل باشد. خواهشمند است مشخصات ساختمان و اجاره مورد نظر خود را به آدرس صندوق پستی ۲۰٤۵ر٤۱ ناحیه۱٤۱۵۵ پستی تهران ارسال فرمائید.

خانه‌های کلنگی

خانه های کلنگی شمال شهر را خریداریم دفتر جمشید تلفن های ۹۳۳۹۷٦ و ۹۲۸۰۸۲

زمینهای ساختمانی

شمال شهر را خریدار و فروشنده‌ایم تلفن های ۹۳۳۹۷٦ و ۹۲۸۰۸۲ دفتر جمشید

دفتر پارس
مرکز معاملات املاك شهر و شمیرانات ۸٤۱۰۵۸

بورس اراضی مهرشهر
کوی ولیعهد گوهردشت ٦٤۸۲۵۵

زمین مهرشهر خریداریم ۸۳۱٤۰۲

خریدار ویلادر مهرشهر ۸۲٤۰۱۰ و ۸۳۱٤۰۲

خریدار یك قطعه زمین باتراکم متوسط۲۷۱۱۵۳

زمینهای‌تهران پارس خریداریم ۷۹۳۰۲۰

تهران‌پارس موسسه‌کیان زمین های تهران پارس خریداریم تلفن ۷۸۰۲۹٤

ارضی مهرشهر

۸۲٤۰۷۳

خریدارزمین انسریه ۳٤۱۳۵۹
۱ـ۱۱ آ ـ۷۹۵

اهوازاهواز

زمین های‌اهواز راعادلانه خریداریم ۳۱۱۷۰٦

خرید زمین مهر شهر ۹۳٦۷۵۳

جواز ریخته گری با محل یا بدون محل خریداریم ساعت تماس ۸ تا ۱ - ۱٤ الی ۱۸ تلفن ۸۲۲۰٤۷ ـ۸۳۷٦٦۲

خانه‌های شمال‌شهر راخریداریم

۳۱۰۱٦۹

بنگاههای معاملات املاك

بورس املاك شمیران
دفتر براتی ۲۷۲۵۷۵

اراضی کوچك و بزرك صنعتی را خریدار و فروشنده‌ایم تلفن ۹۳۹۱٦٤

سازمان خرید و فروش مستغلات در شمال شهر تلفن ۲۲۲۸٦٦

فروشنده خانه و زمین ۲۷۹۵۰۰

چندین دستگاه منازل ویلائی و آپارتمان های طبقه اول و دوم برای سکونت چندین خانواده سوئدی مورد نیاز فوری است ٦٦۵۷۲۷

تعدادی ویلا و آپارتمان برای خارجیان شرکت احتیاج است تلفن ۸۵۰٦۳۱

یك شرکت فرانسوی به اپارتمان های مدرن و ویلا بااستخرنیازمند است ۲۲۷۱۸۳
۱ـ۸ آ ـ۳۷۲

مالکین محترم

خارجی زیاده

فقط تماس‌شما کافی‌است تلفن ۹۰- ۶۸۱۷۸۹

زوج کارمند

احتیاج فوری به آپارتمان ٤ اطاقه در آریاشهر تهران ویلا شهرآرا تاج جهت اجاره دارند ٦٤۵۸۸۷
۱ـ۲ آ ـ٤۰۰۳

حقیقت گوئی

وتجربه‌ما تضمین منافع‌شماست اگر میخواهید ملك خود را اجاره دهید کافیست عادلانه قیمت بگذارید وویلا آپارتمان شمارا اجاره دهیم ٦۵۰٤۹٦ و ٦۵۵٦۱۵
آ ـ۳۳۳٤

خانه‌یاآپارتمان ۲ اطاق خوابه جهت‌سکونت خانواده ۳ نفری اجاره ماهیانه ۲٦۰۰ تومان مورد نیاز است تلفن ٦۲۰۰٤۲
۱ـ۲ آ ـ۳۰۵٤

ونك‌لیسینك

به‌تعداد زیادی‌ویلاهمکف و آپارتمان در جردن سلطنت‌آباد ـ الهیه و عباس‌آباد فوری نیازمند است تلفن ٦۸۰۱٦۲ ٦۸۲٦٤۸

به تعدادی ویلا درشمال تهران برای اجاره به خارجی مورد نیازست ٦۸۱۲۳۱ و ٦۸۵۳۳۳

ویلا و آپارتمان در شمال شهر برای کارمندان عالیرتبه شرکت خارجی فوری نیازمندیم ۲۲۲٦۳۰ و ۲۲۷۵۱۱

موردنیازبرای‌خرید

اهواز

زمین خریداریم ۷۹٤٤۱۸

اهواز

زمینهای‌اهواز-خرمشهر آبادان‌خریداریم٦٦۸۳۷٤

زمین صنعتی بقطعات کوچك و بزرك خریدار و فروشنده‌ایم تلفن ۹۳۹۱٦٤

خرید و فروش اراضی کوچك اطراف شیر پاستوریزه ۹۵۹۷۵۵

معاملات پول

وام بهر طریق تلفن۹۳۱۷۳۱-۹۳۱۷۲۱

پول

چك کارمندی

۸۳۹۷٤۰

پول

ازهمه جا ارزانتر

در مقابل سند اتومبیل

ملك و چك

کارمندی

۷۵٦٤۲٤
۷۵٦٤۲۵
۷۵۷۵۳۵
۷۵۷۲۹٤
۷٦۷۷۵۵

آدرس جاده قدیم شمیران مقابل سینما مولن‌روژ جنب شهناز یک ساختمان ۲۵۸ طبقه اول پلاک ۵ شرکت ویکتوریا.

برای تهیه وام شرطی از ۵ میلیون ریال ببالا با ما تماس بگیرید ٦٦٦۲٦۳ و ٦٦٤٦۱۸
آ ـ۱۰۱۱

خانه پول فرح شمالی ۸٤۸۳۸۸

پول راکد شما رابا انتقال مبیع هزاری ۵۰ تومان سود می‌دهیم ۷۵٦٤۲٤ و ۷۵۷۵۳۵

پول

درمقابل اتومبیل‌ساختمان چك کارمندی فرح شمالی

۸۵۹۵۰٦

پول فوری در مقابل خانه و مستغلات موجود ۹۲۸٤٦۵

وام

نیازپولی شما رادرمقابل مازاد ملك ، اتومبیل تلفن و چك ۲٪ برآورده می نمائیم ۸۹۲۲٤۲

مورد نیاز

پول شرطی در مقابل خانه ارزنده مورد نیاز است ۷۵۷۵۳۵ و ۷۵٦٤۲٤

پول نیازمندیم ۸۳۱۰٤۷

پول شرطی از صد هزار تا ۵ میلیون تومان نیاز ۹۲۰۸۲۹

پول مورد نیاز بدون واسطه ٦۲٦۷۱۰ و ٦۲۳۳۷۷

معاملات تلفن

مرکز خرید وفروش‌تلفن ۸۵۳۰۳۱-۳۲-۳۳

خرید و فروش تلفن ٦٦۹۱٦۱

خرید و فروش تلفن ٦٤۷٦۱۲

خرید و فروش تلفن ٦٦۵٤۵۵

خرید و فروش تلفن ۲۲۲۸۸۸

خرید و فروش تلفن ٦٦۷۷۱۵

خرید و فروش تلفن ۸٤٦۵٦۵

خرید و فروش تلفن ٦٦۲٦٦۲

خریدار تلفن ۳۰۳۲۳٦

قبوض

خرید قرضه دولتی‌قبوض مرحله سوم و شهرداری ٦٤۵۹۵۷

خرید وام‌در مقابل‌قبوض فرش و جواهر بانك کارگشائی تلفن٦۸٤۵۱٦ و ٦٤۳٤۹۹

استخدام

نظافتچی
تعداد نظافتچی‌زن و مردمورد نیازاست ۳۹۳۲۹۵

بتعدادی کارگر منبع‌ساز نیازمندیم ۲ـ۸۹۷۷۵۱

خانم منشی یا جوابگوی تلفن تمام وقت‌نیازمندیم تلفن۳۱۲٦٦۱و۳۱۲۸۱۱

استخدام

تعدادی کارگر تراشکار وارد به امور پمپ های توربینی مورد نیاز است با تلفن ۵٤٤۰۷۱ تماس بگیرید .

استخدام
سوپر پرشین افراد ذیل را با حقوق و مزایای‌عالی استخدام مینماید
۱ـ ده نفر کارگر داخل سوپر مارکت جهت‌قفسه چینی با حداقل مدرك تحصیلی ششم ابتدائی یا سیکل اول .
۲ـ ٦ نفر کارگر ساده جهت نظافت .
۳ـ ۵ نفر کارگر ساده جهت بارگیری و تخلیه کالا .
چنانچه افراد فوق ساکن شرق باشمال‌تهران باشند ازسرویس رفت و آمد استفاده خواهند کرد داوطلبان می توانند همه روزه تاه اردیبهشت مابمدفتر سوپرپرشین واقع در انتهای سلطنت‌آبادجنب پارك نیاوران مراجعه نمایند.
۱ـ٦ آ ـ۱٦٦۹

برای کار در یك کارگاه ساختمانی اطراف‌شیراز افراد زیربا شرایط‌خیلی خوب استخدام میشوند
۱ـ نقشه بردار
۲ـ مترور
۳ـ نقشه کش
دانستن زبان انگلیسی بطور کامل شرط‌پذیرش میباشد داوطلبان باتلفن ۸۲٦۱۹۹ تماس بگیرند

شرکت ایرفو

تعدادی کارگر ساده با حقوق و مزایای استثنائی و استفاده از غذای گرم‌و مجانی و سود سالیانه و سرویس ایاب و ذهاب استخدام مینماید تلفن ۹۵۹۱٦۵ ـ ۹۵٤۲۵۷

شرکت پزان افراد زیر را به همکاری دعوت مینماید

۱ـ دفتردار زن یامرد تمام‌وقت
۲ـ انبار دار کاردکس نویس یکنفر
۳ـ کارگر ساده ۱۵ نفر-
٤ـ کارگر فنی فلزکار- مونتاژ کار وورق کار چندین نفر.
داوطلبین همه روزه از ساعت ۸صبح الی یک و ٤ تا ۷بعد ازظهربا تلفن ۸۳۳۵۰۰ ویا به آدرس خیابان ثریا نبش ایران شهر ساختمان۱۱٦ طبقه چهارم مراجعه شود
آ ـ۲۸۰۷

FOREIGN COMPANY REQUIRES YOUNG TECHNICAL SALESMAN, 20 - 25 YEARS, TECHNICAL SCHOOL EDUCATION, GOOD ENGLISH, OWN CAR. TELEPHONE 937335 - 8, 8 - 4 FOR APPOINTMENT.

کارگر نجار نیازمندیم تلفن ٦٦٦۲۲۹

کارگر مبل‌ساز نیازمندیم تلفن ۹۵٤۷٦٦

چندنفر مکانیك و کمك مکانیك نیازمندیم تلفن ۹۲٦٦۷٤

یکنفر مکانیك وارد بکلیه تعمیرات ماشین‌موردنیاز میباشد حق‌تقدم‌باکسانی است که گواهی نامه رانندگی دارند . تلفن ۸۳۳۷۹۹ ـ۸۳۳۸۰۰

یکنفر راننده با حداقل۲ سال‌تجربه،حسن‌پیشینه و معرف معتبر برای یك موسسه خارجی‌موردنیاز است . با صندوق پستی شماره ۳٤۸ و ذکر - «استخدام راننده » روی پاکت تا آخرفروردین‌ماه مکاتبه نموده مشخصات، حداقل حقوق مورد نظر و نشانی یا شماره تلفن خود را بدهید تا ترتیب مصاحبه داده شود.

بدوشیزه یا بانوی‌تلفنچی نیازمندیم تلفن ۸٤٦٦۱٦ و۳۱۲۸۱۱

آگهی استخدام

چند نفر کارگر مبتدی چاپخانه کم‌باماشینهای آفست یاسیلندری ویا ملخی آشنائی داشته‌باشند استخدام میشود داوطلبین به کارخانجات ویتانا کیلو متر۱ جاده‌جنوبی‌کرج مراجعه‌نمایند.
۱ـ۳ آ ـ۱۱۷۰۷

بافراد زیر نیازمندیم

۱ـ لوله‌کش وچدن کار
۲ـ نامه‌رسان با موتورسیکلت
متقاضیان به تلفن ۸۲۰۹۰۱۲ و۱٤ مراجعه نمایند .

استخدام مدیر کارخانه

یك کارخانه بزرك‌تولیدی حقوق و مزایای مکفی به با فعالیتی گسترده و با اشخاصی با مشخصات زیر احتیاج دارد :
۱ـ دارا بودن لیسانس‌یا فوق لیسانس مهندسی.
۲ـ داشتن حداقل ۵سال سابقه کار در مدیریت کارخانه
۳ـ آشنائی کامل به‌زبان انگلیسی .
٤ـ سن بین ۳۵ تا ٤۵ سال .
اشخاص واجد شرایط مدارك و سوابق خود را به‌روزنامه اطلاعات‌شماره راهنمای ۲۵۹ بفرستند.

شرکت زاکار

یکنفر خانم تلفنچی تمام وقت استخدام مینماید
خیابان فردوسی‌مقابل فروشگاه سابق فردوسی کوچه سیرک پلاک ٤۱۱٦
۱ـ۲ آ ـ۲۹۱۹

تراشکار

بیك نفر دیپلمه‌هنرستان یا یك نفربا ۵ سال‌سابقه کار حسن‌انجام کار از کارگاه قبلی مورد نیاز است باتلفن ۹٦۱۲۹۷ تماس حاصل شود

چند بازاریاب خانم یا آقا با وسیله نقلیه جهت مرضه کردن گالابمدت۱۰ روز نیازمندیم‌تلفن ۸۳۰۳۰۵ و ۸۳۹۰۲۷
۱ـ۲ آ ـ۳٦۵۱

استخدام منشی تایپیست

برای تمام وقت یك نفر دوشیزه مسلط با تایپ فارسی مورد نیاز است شرکت ساختمانی فرمویونایتد خیابان عباس‌آباد نیریزی شماره ۱۰ تلفن۸٤٦۱۷۸

نظافتچی

شرکت آرایه تعدادی زیادی نظافتچی باحقوق کاملا مکفی- اضافه کار- ساعتی ۵۰ ریال- مرخصی سالیانه - مزایای بیمه های اجتماعی وقانون کار استخدام مینماید طالبین از ساعت ۸بعدازظهر ببعد خیابان روزولت خیابان نامجو شماره ۱+۱۲ مراجعه نمایند .
آ ـ۲۷۵۰

استخدام تلفنچی

یکنفر دوشیزه یا بانو که آشنائی کامل به تایپ فارسی داشته‌باشد و بتواند ازعهده مکالمات تلفنی برآید برای تمام وقت (صبح و بعدازظهر) استخدام مینماید .
واجدین شرایط با تلفن های ۷۵ـ ۷٦۱۳۷٤جهت تعیین‌وقت مصاحبه‌تماس حاصل نمایند .

استخدام دبیر

دبیر ادبیات فارسی و زبان انگلیسی موردنیاز هنرستان صنعتی ارت است ۷٦۹۰۷۰ ـ ۷۵٤۱۲۷

به چند نفر راننده پایه دو برای مینی‌بوس - داریوی جهت مسافرت در تهران و شهرستان مورد نیاز است‌فردوسی شمالی شماره ۱۳٦

گروه هماس
افراد زیر را بهمکاری دعوت میکند
۱ـ لیسانسیه‌حسابداری
۲ـ کارمند دیپلمه
۳ـ منشی
٤ـ ماشین نویس
۵ـ تحصیلدار دارای گواهینامه موتورسیکلت
تلفن۹ـ۹۱ـ۹٦٦۰۹۱

تعدادی کارگر ساده دوشیزه یا بانو جهت بسته بندی نیازمندیم تلفن ۵۳۰۵۷٤

بیك بانوی مجرب - آرایشگر نیازمندیم تلفن ٦٦۸۲٦۷

شرکت ماوریك
افراد زیر را بهمکاری دعوت مینماید
۱ـ وزیتور خوش برخورد که حداقل یکسال‌سابقه کار داشته باشند ٤ نفر
۲ـ راننده فولکس استیشن ۲ نفر
۳ـ کارگر ساده زن و مرد ٤ نفر
متقاضیان به خیابان وزراء - خیابان یازدهم‌شماره ۵مراجعه نمایند.
آ ـ۳۲٤۰

استخدام تکنیسین ساختمان

یک شرکت بزرگ ساختمانی جهت کار در تهران به چندنفر تکنیسین ساختمان با حداقل ۵ سال سابقه کار احتیاج دارداز واجدین شرایط خواهشمند است همه روزه باتلفن های: ٦٦٦۰۹۷ و ٦٦۵٦۷۳ تماس بگیرند.
۱ـ۳ آ ـ۱۳۲۹

سرای‌دار باضامن معتبر برای کارخانه احتیاج تلفن ۹۵۱۹۳۰
۱ـ۲ آ ـ۳۱٦٤

تعدادی فروشنده زن و مردو ویزیتور مرد تلفن ۸۵۹٤۲۰
آ ـ۳۲٤۲

یکنفر وارد به امور مشاور املاك نیازمندیم ۸۵۲۱۷٦
۱ـ۵ آ ـ۳۲۲۷

شرکت ترافیکو

جهت تکمیل کادر حسابداری خود یکنفرخانم یا آقای‌دیپلمه نیازمند است داشتن کارت‌پایان خدمت و ظیفه یامعافی دائم یکی از شرایط استخدام می باشد خواهشمند است از ساعت ۸ صبح الی ٤ بعد ازظهر با تلفن ۳۰٤۱۹۱تا ۳۰٤۱۹٤تماس بگیرید.

آگهی استخدام
شرکت مارجنیال-تهران تاکار یکنفر خانم را که آشنائی به‌زبان انگلیسی و تایپ داشته باشد استخدام می نماید .
علاقمندان‌به نشانی‌خیابان کریمخان‌زند بین ویلا و آبان ساختمان ۱۳۲ و یا تلفن ۵ـ۸۹۸۱۳۳ مراجعه نمایند .

آگهی استخدام
کارخانجات‌ماشین‌سازی فیروزا
به‌افراد زیر که حداقل ۵ سال سابقه کار در کارخانجات‌ماشین سازی داشته باشند نیازمند است.
۱ـ کنترل مرغوبیت
۲ـ بورتیك‌کار
۳ـ صفحه‌تراشکار
٤ـ فرزکار
۵ـ دریل‌کار
٦ـ فیتر (مونتاژ کار ماشین آلات
۷ـ برش کار
۸ـ نگهبان
باداشتن مدرك ششم ابتدائی ودفترچه پایان خدمت واجدین شرایط میتوانند به جاده مخصوص کرج کیلو متر ۱٤ مقابل کارخانجات جیپ و شورولت ایران مراجعه‌نمایند.

ماشین نویس فارسی و کارگر نظافتچی نیازمندیم تلفن ۹۵۰۲۲۲

درمانگاه کسری

پزشك متخصص وعمومی و پزشکیار نیازمند است تلفن ۳۵۰۵۰۰

سکرتر تمام‌وقت

یك شرکت مهندسی در خیابان فرح به تعدادی سکرتر نیازمند است‌تلفن ۲۳٤۷٦۷

استخدام نظافتچی

بتعدادی نظافتچی مرد - حدود ششم ابتدائی - داشتن برك پایان‌خدمت نظام یا معافی - با حقوق مکفی مورد نیاز است
شرکت بوتان خیابان‌فرح شمالی بالاتراز عباس‌آباد خیابان پیروز شماره ۷۰ تلفن ۷ـ۸۵۸۰۷۳
(کارگزینی)

استخدام فوری

به تعدادی راننده‌جرثقیل که‌سابقه‌کار روی‌جرثقیل ۵ تن داشته باشند نیازمندیم تلفن۷۹٤٤۳۸

بیك نفر مرد که تجربه کافی‌درامور تایپ‌فارسی و لاتین و کارهای دفتری داشته باشد نیازمندیم شرکت پورت‌کار تلفن ۹۷۸٦۰۹

استخدام سکرتر تمام‌وقت

شرکت ساختمانی ایتالیائی در تهران یك سکرتر که آشنا به زبان انگلیسی باشد و تایپ انگلیسی و فارسی را خوب بداند با حقوق‌مکفی استخدام مینماید .
داوطلبانی که بزبان ایتالیائی آشنائی‌داشته باشند ازجحیت خواهند داشت تلفن ۸۹۵۸۹۰ از ۹ صبح تا ۱۲ و ۳ تا ٦ بعدازظهر تماس بگیرند

صفحه تراشکار و تراشکار نیازمندیم ۲٤ اسفند مقابل ژاندارمری بالای بانك اعتبارات تعاونی و توزیع طبقه ششم تلفن ۹۳۳۶۵٤
۱ـ۲ آ ـ۳۲۰۵

راننده اتومبیل شخصی با سابقه ساکن حدود دروس مورد نیاز تلفن ۲٤۳۳۸۸ مراجعه شود .

دراك‌استور داروخانه رهبر بیك دوشیزه جهت فروش لوازم آرایش‌تمام وقت احتیاج دارد تلفن ۳۵٦٤۰۷ شهبازایستگاه ناصری داروخانه رهبر

بیك نفر راننده با۵سال سابقه و حسن انجام‌کار از محل‌قبلی نیازمنداست با تلفن ۸۳۵٤۹۳ازساعت ۲ الی ٤ بعدازظهر تماس حاصل شود

مترور و نقشه‌کش برای تهران مورد نیاز است‌از ساعت ۸ر۵ صبح تا ۱۲ با تلفن ۸۲۰۵۳٦ تماس حاصل نمایند .

استخدام‌سکرتر

بیك نفر خانم سکرتر که آشنائی کامل به تایپ لاتین داشته باشد با حقوق بسیار خوب فورا استخدام میشود باتلفن ۷۵۸۳٤۲ تماس گرفته شود

بیکنفر فروشنده‌باسواد خواندن‌ونوشتن‌نیازمندیم ساعت ۱۰ صبح الی ۱ بعدازظهر و از ٤ الی ۸ شب تلفن ۸٤٤۰۷٦

استخدام فوری سکرتر

به دوشیزه‌ای که مسلط به تایپ فارسی وآشنائی به تایپ لاتین داشته باشد با حقوق مکفی در سطح بالا فوری‌استخدام مینماید خیابان‌شاهرضا روبروی درب دانشگاه خیابان فخر رازی شماره ۸۲ شرکت ام.اس.ك

شرکت ایران فان استخدام می نماید
۱ـ مهندس تاسیسات‌و تهویه
۲ـ تلفنچی زن مسلط به تایپ فارسی و لاتین
۳ـ استادکار و تکنیسین مکانیك ـ تولید و تاسیسات تهویه .
٤ـ حسابدار
۵ـ کارگرساده برای‌تمام وقت استخدام می‌نماید شاهرضا ـ اول‌روزولت شماره ۵۳ تلفن۸۲٦٦۲۲ ـ ۸۳٤۲٤۹
۱ـ۲ آ ـ٤۰۰۹

آگهی استخدام

یک شرکت بزرگ صنعتی در تهران دعوت به همکاری می نماید.
لیسانس بازرگانی یا اقتصاد جهت امور مالی با ۵ سال سابقه کار
لیسانس حسابداری یا بازرگانی با ۳ سال‌سابقه کار
لیسانس اقتصاد یا بازرگانی جهت قسمت سفارشات مسلط بزبان انگلیسی با ۵ سال‌سابقه کار
متمنی‌است باارسال کلیه‌سوابق باصندوق‌پستی ۳۲۲۷ر٤۱۰مکاتبه فرمائید.
۱ـ۲ آ ـ٤۰۱۰

کارگر ساده

شرکت تولیدی پرسیك تعداد ۲۰ نفر کارگر زن و ۲۵ نفر کارگر مرد را با حقوق مکفی استخدام می‌نماید .
متقاضیان‌میتوانند به کارگزینی شرکت واقع‌درجاده مخصوص کرج بعد از باشگاه شمالی مهر آباد روبروی پل فرودگاه ۲۰ متری ریاحی ساعت ۷٫۵ الی ٤بعد ازظهر مراجعه نمایند.

استخدام سکرتر

سکرتر تمام وقت مورد نیاز میباشد داوطلبان‌به آدرس‌ویلای شمالی‌سپند غربی پلاك ۸۸ شرکت ایران‌ترمو تلفن۸۹۵۷۵۰ و ۸۹٤۲۵۰

چند نفر تکنیسین مکانیك و برق جهت‌کاردرجنوب مورد نیاز است

تلفن ٦۸۰٦۱۱

آ ـ۳۲۳۹ ۱ـ۲

سالن آرایش دارلی

یک براشینکار و مانیکوریست نیازمند است تلفن ۸٤٤۷۵۰
۱ـ۱

کارگر زن

شبانه‌روزی وارد به امور آشپزی برای منزل نیازمندیم تلفن۸۳۰۹۱٤

شریك

برای‌فروش کالای‌وارداتی و تولیدی احتیاج به شریکی داریم که دارای یك فروشگاه باشد تلفن ۸۳٤۲٤۹

شریك کشاورزی

مهندس کشاورزی که حداقل ٤ سال سابقه‌کار داشته باشد برای اداره یك واحد کشاورزی در فریمان با شرط سکونت در محل استخدام و یا بعنوان شریك‌خواستاریم لطفا از ساعت ۱۰الی۱۲ به‌تلفن ۸۲٦۷۳۲ مراجعه فرمائید

جویای کار

راننده پایه یکم‌بادفترچه سبك وسنگین تحصیلات ششم ابتدائی تلفن ۳٦۸۵۸۳

بازنشسته آموزش وپرورش جهت‌کارهای دفتری و نظارت به کارهای افراد موسسات نیم وقت جویای کار میباشد تلفن ۳۱۱۰۸۰ راهنمای ۱۱٤ روزنامه اطلاعات
آ ـ۳۱٤۸

آشپز ایرانی و فرنگی باضامن معتبر و ۱۵ سال سابقه جویای کاراست راهنمای ۱۱٦ تلفن ۳۱۱۰۸۰ روزنامه‌اطلاعات.
آ ـ۱۲۲۱

خانه‌شمارا بخارجیان اجاره‌میدهیم

مؤسسه نیازمندیهای خارجیان خانه بخارجیان اجاره میدهد
۸۳۰۰۸۱ - ۸۳۰۰۸۲
۸۲۱۸۱۱ - ۸۲۱۷۲۳
۳۱۱ مخت جنب مقابل مخابرات آمریکا

مؤسسه امیر ۲۳۷۵۰
خانه بخارجیان اجاره میدهد
۲۳۸۹۵۵-۲۳۲۲۲۲

سازمان مسکن پارس
مرکز ۸۵۳۸۵۳
۸٤۸٤۲٤
شماره ۸۵۷۵۸۵
بخارجیان

مرکز اجاره به خارجی دفتر کار خرید و فروش ٦۲۹۵٦۲

مؤسسه امور بخارجیان
مرکز اجاره ۳۰٤۳ مخت جنب بانك ملی
۷۵۱۷۸۲-۷۵۲۳۵۸

سازمان مسکن کندو
کانون اجاره بخارجیان ویلا آپارتمان
خرید و فروش دفترکار
۲۲۷٦۳۸-۲۲۷٦۳۹

نیاز اجاره فوری

برای سکونت خانواده خارجی بدو دستگاه آپارتمان طبقه اول‌خصوصا بااستخر حوالی شمال شهر بویژه شمیرانات فوری نیازمند است تلفن ۲۲۲۸٦٦

آژانس منوچهر

با یک تلفن ویلا . آپارتمان و دفتر کار شما را بخارجی اجاره میدهد.
۸٤۹٦٦۳ ـ ۸۵۰٤۵۰

۸۲٤۹۵۳
سازمان نیازمندیهای خارجیان
خانه شمارا به‌خارجیان اجاره میدهد
۸۲۷۹۰۱-۸۳۸۱۰٦

شرکت پنج قاره

ویلا ، آپارتمان ، دفتر کار خرید فروش واجاره ۶۸۱۲۳۱ ، ۸۵۰۸۳٤

آژانس استار
اجاره بخارجیان
۸۴٦۱٦۳-۸۵٦۱۷۴

جنرال هاوس

مرکز اجاره بخارجیان

٦٦۵۷۲۷

وزیری
٦۵۸۱۸۸
٦۵۳۷٤۳
اجاره بخارجیان-خرید-فروش.

موسسه ظفر ZAFAR
خانه‌یخچال‌خارجه‌میدهد
بقلنبهای سرمه‌ترین‌مرکز اجاره و فروش شهر
۲۲۵۵۰٤
۲۲۷۷٤-۲۲۸۵۸۹

آژانس فست

خانه و آپارتمان شما را در اسرع وقت به خارجیان اجاره میدهیم ۸۲۰۲٦۹
آ ـ۸۷۱ ۱ـ۱۰

نیاز بسیار فوری

ویلا و همکف با استخر در شمال شهر برای سکونت روسای‌شرکت خارجی۲۲۷۵۱۱

موسسه‌ایران‌وولد

ویلا و آپارتمان شما را به خارجیان اجاره میدهد
تلفن ٦۸۷۱۷۳

نیازمندیهای اطلاعات

برای دادن آگهی تلفنی باشماره‌های ذیل تماس حاصل فرمائید

تلفنهای: ۳۰۳۷۰۲-۳۱۱۲۱۹-۳۱۱۲۲۵-۳۱۱۲۲۴

سیم‌کش تابلو
جوانی وارد به سیم کشی ساختمان ـ کابل کشی و سیم کشی‌تابلو آماده کار ۳۵۵۹۹۴
آ ـ ۹۸۹

راننده پایه دو شخصی جویای کار است تلفن ۳۱۱۰۸۰ راهنمای ۱۱۸ روزنامه اطلاعات

آموزشگاهها

تعلیم آواز و کلیه سازها ۶۴۲۶۳۳ و ۶۴۱۳۲۲

تعلیم نقاشی با اسلوب صحیح ۵۲۶۶۱۰ جوانشیر
آ ـ ۱۱۶۲ ۱ ـ ۱۰

تدریس خصوصی

ریاضیات
فیزیك، شیمی
تلفن ۶۵۵۷۰۵

مکالمه انگلیسی
در کوتاهترین مدت
۶۵۲۴۵۷

انگلیسی فرانسه
را در مدت کوتاهی در منزل و یا موسسه با دبیران ایرانی و خارجی بیاموزید
تلفن ۶۵۲۶۵۹

مکالمه انگلیسی
کنتراتی ۸۳۳۳۱۹

تدریس خصوصی آلمانی ـ ترجمه نامه های فنی و علمی وغیره ـ تایپ لاتین ـ گشایش اعتبار اسنادی تلفن ۸۳۹۶۰۰ جزایری
۱ ـ ۲ آ ـ ۲۸۰۷

ریاضیات دبیرستان و کنکور توسط فوق لیسانس ریاضی عصرها تلفن ۲۳۰۳۰۰
۱ ـ ۷ آ ـ ۱۱۶۱

تدریس ششم طبیعی
۲۳۸۱۵۲

اسپانیائی فرانسه گیتار
مربی خارج ۲ تا ۴ ـ ۶۳۹۱۲۷

انگلیسی کنتراتی
۳۰ ساعته ۸۴۳۵۴۸

انگلیسی خصوصی مکالمه
۹۷۱۸۷۶

آموزش زبان فرانسه
گیشا خیابان ۲۵ شماره ۱۹

تکدرس راهنمائی ونظری باتضمین قبولی ۸۳۳۳۱۹
آ ـ ۱۱۲۹

تدریس کلیه دروس توسط دانشجوی آریامهر
۹۶۷۵۰۷

راهنمائی ونظری
تصمینی
تلفن ۸۳۳۳۱۹

مکالمه وگرامر
۹۶ ساعته کنتراتی
تضمینی ۸۳۳۳۱۹
آ ـ ۱۱۳۰

انگلیسی فرانسه
در محل شما ۸۵۰۷۳۶

تدریس زبان آلمانی خصوصی
۶۳۵۷۴۱

ریاضیات دبیرستان و کنکور توسط فوق لیسانس ریاضی عصرها تلفن ۲۳۰۳۰۰
آ ـ ۳۱۵۶

گمشده

گواهینامه رانندگی پایه دوم شماره ۵۹۶۳۷۸ اینجانب مختار آشوری مفقود گردیده لطفا یابنده به تلفن ۵۳۰۶۱۳ اطلاع دهد.
مختار آشوری

۸ برگ چک که چهار برگ آن ازشماره ۳۹۷۹۲۶ الی ۳۹۷۹۲۹ بانک تهران از جاری ۲۱۳۰ شعبه انبار گندم و ٤ برگ آن به شماره های ۵۷۵۸۰۲ ـ ۵۷۵۸۲٤ ـ ۵۷۵۸۱۱ ـ ۵۷۵۸۰٤ از جاری ۱۱۶۳۹ بانک ملی شعبه‌ابازر شوش شرقی گمشده است از درجه اعتبار ساقط است.
رضا وفائی
آ ـ ۱۲۶۵

سگ سفیدباقلاده قرمز وزنجیر گمشده از یابنده خواهشمند است با ۳ ـ ۶۸۲۲۰۲ تماس و مژدگانی دریافت دارید.
آ ـ ۳۶۳۳

یک برگ چک بشماره ۵٤۹۰۶۵ از حسابجاری ۷۸۴۹۳ بانک ملی ایران شعبه کندی بمبلغ یازده هزار تومان (حامل) سر رسید ۷ر۱ر۳۶ مفقود شده از درجه اعتبار ساقط است.
محمود هاشمی
آ ـ ۱۲۷۳

کارت بازرگانی شماره ۲۰۸۵۸ بنام شرکت سهامی بارسهامی مفقود گردیده بنابراین چنانچه کارت مذکور درید اشخاص حقوقی و یا حقیقی باشد از درجه اعتبار ساقط است.
شرکت سهامی بارسهامی
آ ـ ۱۱۸۹

از دسته چک بانک ملی شعبه یوسف آباد بالا (محمد رضا شاه) حساب جاری شماره ۲۵۸۹۸ چکی به‌مبلغ ۳۰۰۰۰۰۰ تومان بنام‌بانو مهین تاج‌گیلانشاه دروجه‌آقای سید مهدی‌مهدوی مفقود گردیده از درجه‌اعتبار ساقط است.
۱ ـ ۱

بسته بند
عده‌ای دوشیزه یا بانو برای کار بسته‌بندی لوازم آرایش با حداکثر سن ۳۵ سال و باسواد استخدام میشوند
حداقل حقوق ۸۵۰۰ ریال و با پرداخت ۱۰۰ روز سود سهام
خیابان کوروش کبیر بالاتر ازسه‌راه ضرابخانه کوی لاجوردی کارخانه بلنداکس

داربست فلزی کفراژ جکهای تلسکوپی
به‌ابعادمختلف
فروش، اجاره با نصب و بدون نصب هرمقدار موجود است.
جهت تهران و شهرستانها تلفن ۸۱ ـ ۹۳۹۹۸۰

شرکت نفت پارس
PARS OIL CO.
شرکت نفت پارس افراد زیر را بهمکاری دعوت مینماید
۱ـ راننده لیفتراک دارای گواهینامه ویژه
۲ـ مکانیک درجه‌دو
۳ـ برقکار درجه یک
٤ـ کارگر نیمه فنی با تحصیلات ابتدائی
۵ـ کارگر ساده باسواد خواندن و نوشتن
نشانی کیلومتر ۲۷ جاده مخصوص کرج بعد از دو راهی کاروانسرا سنگ پالایشگاه نفت‌پارس
۱ ـ ۱

بچند نفر کارگر تراشکار ـ فرزکار وصفحه تراشکار درجه یك نیازمندیم
جاده ساوه بیست‌متری یافت‌آباد شرقی کوی صدفی خاکباز ـ کارخانه ماشین‌سازی و تولیدی ریمر تلفن ۹۶۳۹٤۰

جوشکار و تراشکار
تعدادی جوشکار وتراشکار استخدام میشود ۸ صبح تا ٤ بعدازظهر جاده مخصوص کرج‌خیابان مقابل کارخانه شورولت ایران بعداز پل اتوبان کارخانه تراکراه

استخدام
شرکت مهندسین مشاور
جهت کار تمام‌وقت چند نفر منشی تایپیست استخدام مینماید داوطلبین با تلفن ۲۳۳۶۸۵ تماس حاصل فرمایند

شرکت حمل ونقل بزرگ پاپیون بافرادزیر جهت کادراداری نیازمنداست
۱ـ راننده پایه یك با سابقه کار.
۲ـ تلفنچی دوشیزه و یا بانویکنفر
۳ـ آهنگر کامیون یکنفر
٤ـ تحصیلدار یکنفر
۵ متصدی درکارحمل ونقل‌یکنفر
۶ـ کمك مکانیك کامیون دو نفر
داوطلبان با تلفن ۲۲۹٤٤۷ تماس بگیرند.

سکرترمدیرعامل
شرکت بازرگانی‌بلبرینك‌ایران‌واقع در خیابان آیزنهاور بیکنفرسکرتر باتجربه‌که‌مسلط به زبان انگلیسی ماشین‌نویسی فارسی ولاتین و تند ـ نویسی باشد برای مدیر عامل‌فوری نیازمنداست داوطلبان میتوانند همه روزه جهت تعیین‌وقت با تلفنهای ۱۵ـ ۹۷۵۰۱۱ تماس حاصل نمایند

استخدام حسابداری
بدو نفر لیسانسیه حسابداری با حداقل دو سال سابقه کار و آشنائی بزبان‌انگلیسی‌وگواهی پایان خدمت تمام‌وقت مورد نیاز است
از داوطلبان خواهشمنداست هرروزاز ساعت ۱۰ـ۵ر۸ صبح و ٤ـ۲ بعد از ظهر به شرکت کاسپین خیابان پهلوی روبروی فروشگاه کورش خیابان نوربخش پلاك ۱۹ مراجعه فرمایند ..تلفن ۷ـ۸۹۳۰٤۳

استخدام تلفنچی
شرکت بازرگانی بلبرینك‌ایران بیك‌نفردوشیزه یا بانوی تلفنچی باتجربه برای دفتر مرکزی خود واقع در خیابان آیزنهاور نیازمند است.
داوطلبان میتوانند همه‌روزه جهت تعیین وقت با تلفنهای ۱۵ـ۹۷۵۰۱۱ تماس حاصل نمایند.

استخدام گرافیست
سازمان تبلیغات کاسپین ۳ نفرطراح گرافیست رابه همکاری دعوت مینماید.
شرایط:
ـ آشنائی کامل به طراحی تبلیغات و امور چاپ و گراور.
ـ آشنائی کافی به امور عکاسی و لابراتوار.
ـ حداقل ۳ سال تجربه کاری در شرکت های تبلیغاتی یا مشابه آن.
ـ حداقل تحصیلات لیسانس گرافیک.
مزایا:
ـ برخورداری از حقوق و مزایای بسیار خوب.
ـ برخورداری از محیط مناسب برای ارائه کارهای خلاقه و امکان پیشرفت سریع.
ـ برخورداری از بیمه خدمات درمانی.
واجدین شرایط کامل میتوانند با همراه داشتن سوابق و نمونه هائی از کارهای انجام شده هر روز از ساعت ۲ الی ۵ بعدازظهر جهت مصاحبه حضوری به‌این سازمان مراجعه و یا مشخصات کامل خود را همراه با ۲ قطعه عکس به آدرس زیر ارسال نمایند.
خیابان پهلوی روبروی فروشگاه کورش ـ خیابان نوربخش شماره ۱۹ تلفن ۷ ـ ۸۹۳۰٤۵
سازمان کاسپین

استخدام بازاریاب
بچند نفر بازاریاب باحقوق و پورسانتاژ با داشتن گواهینامه رانندگی نیازمندیم
تلفن ۸۲۹٤۷۳ ـ ۸۲۱۰۷۹

دعوت به‌همکاری
شرکت بامیران برای عرضه مصالح پوشش دکوراتیوبام از ویزیتورهائی که زبان انگلیسی بدانند و دارای اتومبیل شخصی باشند برای همکاری دعوت مینماید داوطلبان لطفا با تلفن‌های ۹۳۲۹۳۲ ـ ۹۲۹۹۲۱ تماس حاصل نمائید

استخدام
شرکت سهامی خاص صنایع شیمیائی آسیرکو
به افراد زیر احتیاج ارد.
۱ـ حسابدار باتحصیلات سیکل اول‌متوسطه‌و حداقل ۲سال سابقه کار
۲ـ تحصیلدار با تحصیلات سیکل اول‌متوسطه‌و ۲ سال سابقه کار
۳ـ کارگر ساده
واجدین شرائط میتوانند در روز های‌شنبه تا چهارشنبه به انتهای کاخ شمالی بالای بانك صادرات پلاك ۱۲۲ به قسمت امور اداری و استخدامی شرکت آسیرکو مراجعه نمایند. تلفن ۵ـ۶۵۵۱۹۲

استخدام کارگرساده
شرکت سهامی تکنو صنایع بتعدادی‌کارگر ساده (مرد و زن) باسواد خواندن و نوشتن و داشتن برك معافیت ازخدمت زیرپرچم برای متولدین سال ۱۳۳۷ بپائین.
واجدین شرایط به‌خیابان نادری ساختمان تولیدارو شماره ۲٤۷ خانم فریده شهابی‌مراجعه نمایند.

استخدام
شرکت سهامی تولیدی و صنعتی مدار
به افراد زیر با حقوق و مزایای مکفی نیازمنداست
۱ـ دونفر آشنا به امور گمرکی و ترخیص کالا با دوسال سابقه کار وتحصیلات درحدودسیکل‌وداشتن برك خاتمه خدمت.
۲ـ دوشیزه یا بانو آشنا به‌ماشین نویسی فارسی ولاتین و بایگانی و امور سفارشات
۳ـ تعدادی کارگر ساده زن ومرد
داوطلبین میتوانند همه روزه به غیر ازروزهای تعطیل از ۸ صبح الی۱۶به کارگزینی کارخانه واقع در کیلومتر ۹ جاده مخصوص تهران کرج مراجعه نمایند.

شرکت بهین به همکاری دعوت مینماید
سکرتر
دوشیزه یابانو مسلط به تایپ فارسی و لاتین تمام وقت مورد نیاز است.
خواهشمند است به آدرس کریمخان زند ـ بین ویلا و بهجت‌آباد شماره ۱۳۲ مراجعه فرمائید

یک موسسه بزرگ تولیدی به ۴ نگهبان باحقوق ومزایای مکفی بامشخصات زیر نیازمنداست
۱ـ دارا بودن سابقه‌خدمت نگهبانی
۲ـ گواهی پایان خدمت یا معافی غیر پزشکی
۳ـ تحصیلات حداقل سوم‌متوسطه
از ساعت ۷ صبح الی ۳ بعدازظهر با تلفن ۹۷۷۰۳۲ تماس بگیرید

آگهی استخدام
سیمان تهران جهت‌کار در اداره مرکزی خود بیك نفر منشی و یك‌نفر ماشین‌نویس فارسی و لاتین باشرایط زیر نیازمند است
۱ـ منشی: با حداقل مدرك تحصیلی لیسانس و سه سال سابقه‌کار در امورمنشی‌گری‌وآشنائی کامل بزبان انگلیسی.
۲ـ ماشین‌نویس فارسی‌ولاتین: باحداقل‌مدرك تحصیلی دیپلم متوسطه و پنج‌سال سابقه کاردر امر ماشین‌نویسی فارسی ولاتین.
واجدین شرایط میتوانند با در دست داشتن مدارك و سوابق کار همه روزه باستثنای‌روزهای پنجشنبه و تعطیلات از ساعت ۹ الی ۱٤بشرکت سیمان تهران واقع در خیابان کوشك ـ ارباب‌ـ جمشید شمالی شماره ۵۷ خانم مودت مراجعه نمایند.
سیمان تهران ـ شرکت سهامی‌عام

هتل و رستوران
با ۲ پروانه جداگانه در بهترین نقطه‌وموقعیت با کلیه لوازم یکجا یا جداگانه واگذار میشودتلفن ۳۱۵۲۷۰

خودروسازان ایران
کارخانجات شرکت صنعتی خودروسازان ایران
تعدادی کارمند و کارگر ساده و نیمه ماهرزن و مرد را استخدام مینماید.

الف ـ کارمند باسابقه کار
۱ـ ماشین نویس با تجربه فارسی و لاتین.
۲ـ مدیر تولید باتجربه‌و باسابقه‌کار
۳ـ کنترلروزمان‌سنج باسابقه‌کار
٤ـ انباردار باتجربه وضامن‌معتبر

ب ـ کارگرساده‌ونیمه‌ماهر
۱ـ کارگر مونتاژکار
۲ـ کارگر مکانیك با گواهینامه رانندگی.
۳ـ کارگر ورشووندی
٤ـ کارگر زن جهت‌نظافت‌وتفکیك کالا.
۵ـ کارگر آشنا به آهن کوبی و اسکلت‌سازی
۶ـ کارگر انبار.
۷ـ کارگر آشنابه‌نقاشی اتومبیل
۸ـ کارگر جوشکار پروفیل و ورق آهن.
داوطلبان با در دست داشتن شناسنامه رونوشت شناسنامه عکس سوابق کار وسایر مدارك‌به کیلومتر ۸جاده مخصوص کرج‌کارگزینی شرکت مراجعه نمایند.

گروه تولیدی کورش
KOUROSH MFG. GROUP
مبلیران ـ برلیان ـ جامکو
دعوت بهمکاری مینماید
۱ـ پرسکار و برشکار ورق
۲ـ مونتاژکار کولر
۳ـ جوشکار و نقطه جوشکار
٤ـ ماشین کار و مونتاژ کار نجار
۵ـ نگهبان ورزیده با تضمین کافی
۶ـ کارگر ساده مرد و زن
۷ـ دوشیزه یا بانوی مبتدی جهت آموزش خیاطی و اشتغال بکار در واحد تولیدی دوخت پوشاك
۸ـ چرخکار مرد و زن
کیلومتر ۸جاده‌مخصوص کرج روبروی هاویلوکس

ارج
استخدام میکند
شرکت ارج برای تصدی مشاغل زیرباحقوق و مزایای مکفی شما را به همکاری‌دعوت میکند:
۱ـ مهندس برق با داشتن حداقل ۳ سال سابقه کار و آشنا بزبان انگلیسی.
۲ـ تکنیسین برق با تحصیلات دیپلم فنی و دوسال سابقه کار.
۳ـ طراح ماشین‌آلات صنعتی با تحصیلات دیپلم فنی و دوسال سابقه کار.
٤ـ ماشین‌نویس لاتین با تحصیلات دیپلم و دو سال سابقه کار.
۵ـ کارمند آزمایشگاه فیزیك با تحصیلات دیپلم فنی رشته تاسیسات یا مکانیك و دوسال سابقه کار.
۶ـ کارمند دفتری با تحصیلات دیپلم‌ریاضی یا طبیعی.
۷ـ حسابدار با داشتن دوسال سابقه کار و تحصیلات دیپلم متوسطه.
۸ـ برنامه‌نویس باتحصیلات دیپلم‌ریاضی‌ودو سال‌سابقه‌کاروآشنائی‌بزبانهای‌آر ـ پی ـ جی‌وکوبل
۹ـ (منگنه‌زن) پانچیست با تحصیلات حدود دیپلم متوسطه و یکسال سابقه کار.
۱۰ـ گارسون‌با تحصیلات‌حدود ششم‌ابتدائی و دو سال سابقه کار.
۱۱ـ نگهبان با تحصیلات حدود ششم‌ابتدائی و سپردن تضمین.
۱۲ـ کارگر جوشکار برق با تحصیلات حدود ششم ابتدائی و دو سال سابقه کار.
۱۳ـ کارگر کنترل باتحصیلات حدود سوم متوسطه.
آدرس: کیلومتر ۱۲ جاده کرج‌تلفن: ۹۶۲۰۳۱

یك شرکت تجارتی بزرك
احتیاج به یکنفر مدیر تهیه‌و تدارکات‌داردکه:
۱ـ تسلط کامل به نامه‌نگاری انگلیسی و تایپ لاتین داشته باشد
۲ـ داشتن تجربه در امور بانکی، گمرکی و واردات.
۳ـ خدمت نظام‌وظیفه انجام داده و یا معافی داشته باشد.
ساعت کارشرکت از۸صبح تا ۵ر۲بعدازظهر.
از داوطلبان واجد شرایط تقاضا داریم نام، آدرس.شماره تلفن‌وسوابق‌کار و میزان‌تحصیلات خود را به راهنمای شماره ۱۱۵ روزنامه اطلاعات مرقوم دارند.

PLANT DIRECTOR IMMEDIATE EMPLOYMENT
A large manufacturing company with a vest expansion programe offer excellent salary and full fringe benefits for an aggressive Iranian with following qualification.
1– B.S. or M.S. in engineering.
2– Minimum 5 years effective experience in factory management.
3– Fluent knowledge of English language.
4– 35 to 45 years old.
Qualified applicants are requested to send their resume to Ettela'at Newspaper Ref No. 259.

نیازمندیهای اطلاعات

برای دادن آگهی تلفنی باشماره‌های ذیل تماس حاصل فرمائید

تلفنهای: ۳۰۳۷۰۲-۳۱۱۲۱۹-۳۱۱۲۲۵-۳۱۱۲۲۴

آگهی استخدام

شرکت آبیاری قطره ای ایران دریپ به‌همکاری افرادی با مشخصات و شرایط زیر نیازمنداست:

۱ـ مهندس آبیاری بایکسال تجربه ۵ نفر
۲ـ تکنیسین آبیاری دیپلمه ۱۰ نفر
۳ـ کمک تکنیسین سوم متوسطه ۱۰ نفر
۴ـ ماشین نویس ۵ نفر
۵ـ تلفنچی ۲ نفر
۶ـ کارگر فنی باتحصیلات ششم ابتدائی ۱۰ نفر

ازمتقاضیان تقاضامیشودهمه‌روزه‌از ساعت ۸½ صبح لغایت ۳ بعداز ظهر با در دست داشتن برگ پایان خدمت یا معافی دائم به آدرس عباس آباد غرب پمپ بنزین ساختمان کشاورزی کارگزینی مراجعه نمایند.

شرکت خدمات فنی آی تی تی جهت تکمیل کادر خود بافراد زیر احتیاج دارد:

تکنیسین ارشد مراکز تلفن اتوماتیک با حداقل پنج سال سابقه کار ۱۰ نفر
تکنیسین مراکز تلفن اتو ماتیک با حداقل دو سال ۱۰ نفر
تکنیسین باطری ساز با حداقل دوسال سابقه کار ۱ نفر

دوشیزه دیپلمه برای انجام کارهای اداری ۱ نفر
راننده پایه ۲ ۱ نفر
کمک انباردار ۱ نفر

از واجدین شرایط تقاضا می‌شود روزهای شنبه تا چهارشنبه ازساعت ۸ صبح الی ٤ بعدازظهر به کارگزینی شرکت واقع درخیابان شاه‌عباس کبیر شماره ۱۵ مراجعه نمایند

شرکت حمل و نقل بزرگ پاپیون

مجهز به تریلی‌های تخت ۱۰ و ۱۲ متری و تریلی‌های بزرگ کمرشکن به قدرت ۱۵۰ تن و جرثقیل‌های ۲۰ الی ۱۵۰ تنی به تعداد زیادی با شرکتهای معتبر و حمل و نقل‌های بزرگ ایرانی و خارجی آماده قرارداد میباشد تلفن ۲۲۹٤۷

نیازمندیهای روزنامه اطلاعات تلفنی آگهی می پذیرد

املاک و مستغلات ۳۱۱۲۲۹-۳۱۱۲۳۰

دریاکنار

ویلایی واقع در اول دریاکنارداراي‌سه اطاق‌خواب سالن پذیرائی آب و برق و تلفن فوری به‌قیمت ٤۵۰ هزار تومان به فروش می‌رسد تلفن ۸۹۱۳۲۲ و ۸۹٤۳۲۱

درهای‌چوبی ساختمانی

آیشسفلدر

ساخت‌آلمان باقفل‌و لولا ورنك و انواع روکشهای مختلف وارد شد

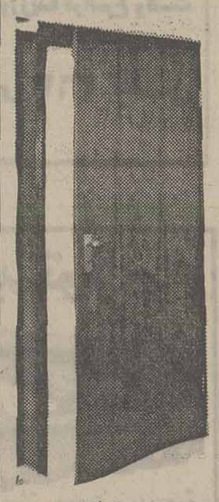

نمایشگاه بعدازظهرها ـ خیابان پهلوی خیابان ظفر ـ پلاک ۳۵۰ تلفن نمایشگاه ۲۲٤٦٤٤ ـ ۲۲٤٦٤۳ تلفن دفتر ۵۲۰٦۵۱ـ ۵۲٦۳۳۷

آدرس: صندوق پستی‌تهران‌ـ تجریش ۳۳٫۳۷٦

توجه

یك دستگاه ترانسفورماتور نو ٦۳۰ K—V—A ساخت آلمان مارك ولتاورك دارای ترمورآلارمر ، رله، ترمومترو دستگاه رطوبت‌گیر، مخصوص کارخانجات بفروش میرسد طالبین با تلفن ۸۰۹۸ شهرستان گرگان تماس حاصل نمایند

---

۲ نفردوشیزه‌یا بانو

با تجربه کافی در تایپ فارسی‌و لاتین تمام وقت نیازمندیم تلفن ۸۵٤۲۳۵

دیپلمه

دوشیزه یابانو تمام وقت استخدام میشود. ۸۹۱۰٤۱

بازرگانی طاهرپور

نماینده انحصاری ماشین های فتوکپی ساکسون ، پلی کپی دوبله‌گراف و کاغذ پولوکپی سوپرفاکس تلفن ٦٤۹۷۱۰ و ٦٤۸۷۲٦

استخدام فوری

برای تکمیل کادر مالی خود به چند نفر کمک حسابدارآشنا به صدور سندحسابداری و ثبت دفاتر قانونی داردمتقاضیان می توانند همه روزه از ساعت ۷٫۵ صبح تا٤ بعدازظهربه دفتر این موسسه واقع در خیابان فرح شمالی بعد ازتکش (نرسیده به آپادانا) دست راست کوچه شریف پلاک ۲٫۱٤ طبقه چهارم مراجعه نمایند تلفن ۸۵۰۰۳۵

آ ـ ۳۱۷۱

دو نفر پیشخدمت باسواد مرد و یک نفر نظافتچی ماهرپا مرد یازن موردنیازاست داوطلبان تقاضای خودرا بصندوق پستی ۲٤۲۸ تهران بفرستند.

قابل توجه شرکتهای ساختمانی

واتراستاپ بهراندازه موجود است سفارش‌با تلفن ۳۱۰۵۰۷ تماس حاصل فرمائید.

آگهی اجاره

یك طبقه ساختمان با حدود ۱۲ اطاق ویك طبقه سالن هم‌کف در همان ساختمان در حوالی خیابان آیزنهاور جاده مخصوص کرج ویا جاده قدیم کرج مورد احتیاج فوری است دارندگان با تلفن ۸۳۱۸٤۷ از ساعت ۸ صبح الی ۵ بعدازظهر تماس حاصل نمایند.

فروش فروشگاه مرغ و ماهی

یک باب فروشگاه بزرگ مرغ‌وماهی دارای آب لوله‌کشی‌ـ برق‌ـ تلفن و چندین دستگاه فریزر و یخچال ویترینی و کلیه دستگاه های برکنی برقی و کشتارگاه مجهز دربهترین موقعیت کسبی‌و فروش در سطح عالی بعلت مسافرت بفروش میرسد.

طالبین با تلفن های ٦٤۵٦۹۰ و ٦٦۷۰٦۱ آقای رضی تماس حاصل فرمایند

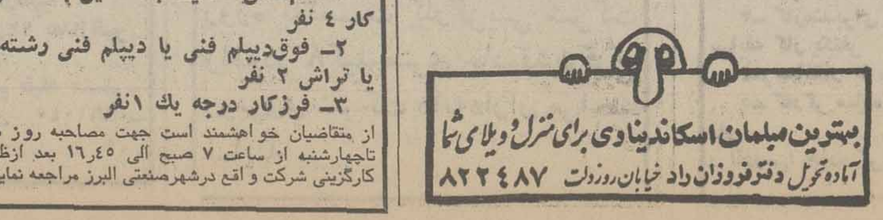

بهترین مبلمان اسکاندیناوی برای منزل و ویلای شما

آماده تحویل دفتر فروزان راد خیابان روزولت ۸۲۲٤۸۷

شرکت سهامی کارخانجات شیشه‌ایران یک نفر

مهندس مکانیك و یك مکانیسین درجه یك که حداقل ده سال سابقه کار درکارخانجات تولیدی داشته باشند و زبان انگلیسی بدانند استخدام مینماید.

از متقاضیان خواهشمند است درساعات اداری به دفتر شرکت واقع در خیابان سیلو شماره ۵۲ مراجعه فرمایند.

استخدام

سکرتر آشنا به زبان انگلیسی مسلط به‌تایپ فارسی و لاتین استخدام میشود داوطلبین واجد شرایط از ساعت ۹ تا ۱۷ با تلفن های۹۳۲۹۳۲ـ ۹۲۹۹۲۱ شرکت دکورسم ایران تماس حاصل نمایند.

تولیدی پوشاك کی‌سی نیازمند است

۱ـ دوشیزه یا بانو
۲ـ مادگی دوز تلفن ۸۳۷۲۱۳

سیکل اول

تمام وقت استخدام میشود .تلفن ۸۹۱۰٤۱

استخدام

سکرتر آشنا به زبان انگلیسی مسلط به تایپ فارسی و لاتین استخدام میشود داوطلبین واجد شرایط ازساعت ۹ تا ۱۷ با تلفن‌های ۹۳۲۹۳۲ ـ ۹۲۹۹۲۱ شرکت‌دکورسم‌ایران‌تماس حاصل نمایند

فروش مغازه

سرقفلی یك‌باب مغازه بمساحت حدود ۹۰ متر مربع همکف و زیرزمین حدود ٤۰ متر مربع با دید بسیار عالی نبش چهارراه ثریا و ایرانشهر دارای برق آب و تلفن بفروش میرسد طالبین با تلفن ۸۳۹٦٦۱ تماس بگیرند.

لیسانس شیمی

آشنا به زبان انگلیسی برای ویزیت دستگاههای آزمایشگاهی تمام وقت استخدام میشود. تلفن ۸۹۱۰٤۱

سرقفلی زیرزمین در خیابان سلطنت آباد واگذار میشود

زیرزمین بمساحت ۳۰۰ متر مربع دردوراهی اختیاریه و سلطنت‌آباد زیر شعبه بانك‌ملی‌ایران دارای شوفاژ ـ پاسیو ـ سرویس کامل ـ درورودی شیشه‌ای مدرن بی‌واسطه واگذار میشود

بین ساعت ۹ تا۱۲ و ٤ تا٦ بعدازظهر تلفن ۸۲۱۱۷۳

استخدام منشی نیمه وقت

شرکت ریال یکنفر خانم منشی را (در سطح خوب) برای ۹تا۱ بعدازظهر با حقوق مکفی به همکاری دعوت مینماید تلفن ٦٦۰۲۰۰

قابل توجه دارندگان زمین درغرب پارك‌وی وشرق کوی گیشا

خریداری از بانك ساختمانی سابق‌پلاك ۱٤٤۱ برای روشن شدن ازملك خوداز ساعت ۹الی۱۱ صبح و از ۵ الی ۸بعدازظهر به‌تلفن ۵٦۳۱۱۲ مراجعه نمایند.

آگهی

شرکت سهامی کنتورسازی ایران (عام)

جهت تکمیل کادر فنی مورد نیاز خوددرشهر صنعتی البرز قزوین باشرایط کاملا استثنائی‌و مناسب از قبیل حقوق و مزایای بسیار خوب و سرویس از قزوین به شهر صنعتی ، کانتین با غذای ارزان، طرح پزشکی،شرکت تعاونی‌مصرف کارکنان وغیره افراد ذیل را فورا استخدام‌میکند:

۱ـ مهندس مکانیك با ماشین با حداقل‌سابقه کار ٤ نفر
۲ـ فوق‌دیپلم فنی یا دیپلم فنی رشته‌مکانیك یا تراش ۲ نفر
۳ـ فرزکار درجه یك ۱نفر

از متقاضیان خواهشمند است جهت مصاحبه روز های‌شنبه تاچهارشنبه از ساعت ۷ صبح الی ۱٦٫٤۵ بعد ازظهربدایره کارگزینی شرکت واقع درشهرصنعتی البرز مراجعه نمایند.

استخدام کارگر

تعدادی کارگر ساده‌وتعدادی کارگر نقاش اتومبیل مورد نیاز است داوطلبین میتوانند همه‌روزه باتلفن ٦۵۰۲٦۱ تماس حاصل نمایند

مینو

تعدادی کارگر ساده زن‌ومرد باشرایط بی‌سابقه‌استخدام‌میکند

۱ـ ساعت کار ۷٫۳۰ صبح الی ٤٫۳۰ بعد از ظهر.
۲ـ امکان‌اضافه‌کاری‌بمدت۳ساعت در هر روز یا شب.
۳ـ حقوق و مزایای قابل توجه
٤ـ غذای کامل شامل:سوپ ـ غذای اصلی ـ میوه.
۵ـ سرویس رفت و آمد به تمام نقاط تهران ـ کرج ـ حومه.
٦ـ مهد کودك در شرکت جهت نگاهداری اطفال.
۷ـ سهیم شدن درسود کارخانه
۸ـ استفاده از کمك هزینه مسکن هر ماهه.
۹ـ استفاده از وام ضروری
۱۰ـ استفاده از وام رهن مسکن
۱۱ـ استفاده از وام خرید مسکن
۱۲ـ استفاده‌ازبیمه‌خدمات‌درمانی و بازنشستگی.

محل مراجعه خیابان ۲۰متری‌فلاح نبش۱٦متری‌حسنی‌اداره‌استخدام مینو یا کیلومتر ۸ جاده مخصوص کرج کارخانجات مینو.

شرکت ساختمانی بن کار

به محل جدید

خیابان تخت طاووس خیابان کوی نور کوچه چهارم پلاك ۲۱

تلفن ٦۲۰۱۰۳

انتقال یافته است

نیازمندیها اطلاعات

برای دادن آگهی تلفنی باشماره‌های ذیل تماس حاصل فرمائید

تلفنهای: ۳۰۳۷۰۲-۳۱۱۲۱۹-۳۱۱۲۲۵-۳۱۱۲۲۴

یخسازی اسکاتسمن

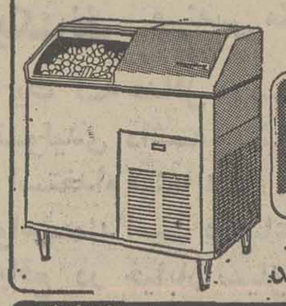

۱۰۰-۲۰۰-۵۰۰ کیلو
در ۲۴ ساعت وارد شد.

فروشگاه منصور تلفن ۷۵۴۲۹۲ ۷۶۲۵۲۷

فروش زمین

قطعه زمینی به مساحت ۱۷۰۰ متر بر ۴۵ متری با سالن ۲۱۰ متری برخیابان با تلفن وشوفاژ واگذار میشود.
ازساعت ۵ تا ۸ فقط تلفن ۵۴۶۱۷۱ و ۹۶۴۵۵۵ و ۹۶۴۶۶۶

استخدام تحصیلدار

موسسه مهندسین مشاور بیکنفر تحصیلداربا حداقل تحصیلات ششم ابتدائی و دارا بودن‌معافی نظام وظیفه وگواهینامه رانندگی موتور و معرف وضامن معتبر نیازمند است تلفن ۹-۶۸۱۳۳۷

کنسرسیوم چهارراه استخدام میکند
مترور ساختمانی با حداقل‌سه سال سابقه کار برای کارگاه اصفهان تلفن ۲۲۲۲۷-۰۳۱

کارخانجات تولیدی
ایران‌یاسا
تعدادی کارگر ساده را با حقوق ومزایای‌مکفی استخدام مینماید.
متقاضیان به‌کارگزینی کارخانه واقع در جاده قدیم کرج اول جاده شهریار مراجعه نمایند.

استخدام منشی وتایپیست

برای تمام وقت یك‌نفر دوشیزه مسلط به تایپ فارسی مورد نیاز است شرکت ساختمانی‌فرمو-یونایتد خیابان عباس‌آباد نیرزی شماره ۱۰تلفن ۸۴۶۱۷۸

قابل‌توجه‌شرکتها
خصوصی ودولتی
مینی‌بوس‌های ۲۱نفره و ۱۷نفره جهت سرویس
نقدواقساط
آماده تحویل

اخوان‌گلپایگانی
انتهای خیابان شاهپور تعمیرگاه
۱۰۵ایران‌ناسیونال
۵۲۰۴۷۱۹۵۲۱۷۸۹

آپارتمان اداری
بمساحت ۲۵۰ متر مربع با دو رشته تلفن مستقیم و پارکینك اختصاصی و دارای سیستم فن‌کویل دریك ساختمان بسیار شیك و مدرن بصورت نیمه مبله واقع در طبقه ۱۲ ساختمان کاوه در میدان فردوسی ابتدای سپهبد زاهدی اجاره داده میشود طالبین با تلفن ۹-۸۳۸۰۵۶ تماس بگیرند.

قابل توجه‌شرکتهای ساختمانی وصنایع تکمیلی چوب
شرکت بلوط بامسئولیت محدود
هرگونه سفارش تهیه انواع چوبهای بریده شده را به هر اندازه در اسرع وقت تهیه‌مینماید.
برای اطلاع بیشتر به تلفنهای ۷۵۹۳۹۳ ـ ۷۶۲۸۸۳ مراجعه فرمایند.

مهندسین معمار و مجاسب
تهیه نقشه ساختمان با اخذجواز از شهرداریها ۲۲۷۹۷۶

قطعات ریخته‌گری
کلیه سفارشات چدنی قبول میشود
تلفن ۹۳۹۹۷۹

شرکت پخش جمشید
وابسته به گروه تولیدی وصنعتی کفش‌سازی بلا
افراد زیر را باحقوق ومزایای‌مکفی استخدام میکند:
۱ـ تعدادی کمك فروشنده ششم ابتدائی
۲ـ تعدادی کمك دکوراتور سیکل
۳ـ تعدادی کارگر برقکاردرجه‌سه
۴ـ دکوراتور با دوسال سابقه‌کار دیپلم
۵ـ برقکار درجه یك.
۶ـ تعدادی کارگرساده.
ششم ابتدائی
متقاضیان استخدام در صورتی که مانع‌استخدامی نداشته باشند میتوانند همه روزه باستثناءروز های تعطیل از ساعت ۸ صبح الی۱۶ به کارگزینی شرکت واقع در خیابان سپهبد رزم‌آرا (جاده‌ری) پائین تراز پمپ بنزین دولت‌آباد شماره ۵۷۷ شرکت پخش جمشید مراجعه فرمایند.

ترخیص کالا
از گمرکات مهرآباد وارتاکسی
ظرف حداکثر دوروز تلفن:
۹۷۲۳۶۸ از ۲ الی ۵

ایران‌سب
تعدادی کارگر ساده زن ومرد ویك نفر سرکارگر فنی باشرایط زیر استخدام میکند:
۱ـ حقوق مکفی
۲ـ حق مسکن
۳ـ پاداش‌واضافه‌تولید.
۴ـ سود ویژه
۵ـ نهار مجانی.
۶ـ سرویس رفت‌و برگشت.
۷ـ بیمه بازنشستگی و پزشکی.
۸ـ ساعت ۷ صبح تا ۴ بعدازظهر.
و پنجشنبه ها ۷ صبح تا ۱۲٫۵ بعدازظهر
داوطلبین به نشانی:
خیابان شاه ساختمان آلومینیم طبقه هشتم.
شرکت ایران‌سب و یا تلفن های ۶۶۱۰۴۰ ـ ۶۶۰۵۴۰ مراجعه فرمائید.

از مرحله نقشه‌برداری تاطرح و نظارت
و اجرای کامل هرگونه ویلا، ساختمان، مجتمع‌های مسکونی، فرهنگی، بهداشتی، صنعتی، تجارتی و شهرکهای مدرن زیرنظر متخصصین و مهندسین ورزیده دراسرع وقت انجام میگردد.
شرکت ساختمانی ۳۶۲ تلفن ۶۸۲۳۴۴

جرثقیل وتریلی توکل

بهترین مؤسسه جرثقیل در ایران از ۵ الی ۱۵۰ تن
میدان شاه ـ خیابان ری ـ پلاك ۷۱۳ تلفن ۱۲ الی ۳۵۸۵۱۱

استخدام راننده
یکنفر راننده پایه ۲ شخصی که دارای‌گواهینامه ششم ابتدائی باشد مورد نیاز است خیابان‌سعدی جنوبی شماره ۶۳۴ شرکت‌سهامی صنعتی ماهیار مراجعه نمایند.

کارگرساده
شرکت تولیدی پرسیك تعداد ۲۰نفرکارگرزن و۲۵ نفر کارگر مرد رابا حقوق مکفی استخدام مینماید.
متقاضیان میتوانند به کارگزینی شرکت واقع در جاده مخصوص کرج بعداز پاسگاه شمالی مهرآباد روبروی پل فرودگاه ۲۰ متری ریاحی ساعت ۵٫۷ الی ۴ بعدازظهر مراجعه نمایند

شرکت بوتان سهامی خاص
سرپرست دریافت وپرداخت
دیپلمه ریاضی با دو سال تجربه مفید
آشنائی بامور بانکی
توانائی در برنامه‌ریزی گردش وجوه نقدی
ساعت ۵٫۷ الی ۴ بعدازظهربا تلفن ۷-۸۵۸۰۷۳
کارگزینی تماس حاصل شود.

شرکت حمل و نقل بزرگ ایران
استخدام مینماید
۱ـ فوق دیپلم رشته اتومکانیك
۲ـ مکانیك کامیون های دیزل
۳ـ کارگر الکتریك‌یاباطری‌ساز
۴ـ کارگر شستشو
۵ـ حسابدار با تحصیلات دیپلم و یا حدود دیپلم و حداقل یك سال سابقه کار.
۶ـ کارمند انبار (کاردکس من) با تحصیلات دیپلم و یا حداقل حدود دیپلم و آشنا بامور انبارداری با سیستم کاردکس.
۷ـ منشی با تحصیلات دیپلم‌وحداقل یکسال سابقه منشیگری.
۸ـ کارمند کارگزینی با تحصیلات دیپلم ویابالاتراز دیپلم وحداقل‌یك سال سابقه‌کار در کارگزینی‌بخش خصوصی.
۹ـ لیسانس اقتصاد، بازرگانی و یا علوم اداری.
داوطلبان استخدام میتوانندهمه روزه به‌قسمت کارگزینی شرکت واقع‌در ۸کیلومتری جاده‌قدیم‌کرج روبروی شرکت دانه‌داران مراجعه نمایند.

دفتر ایران‌اشتیبل برای شهرستانهای زیر نمایندگی فعال میپذیرد

تهران
بندرعباس
آبادان
اهواز
شیراز
اصفهان
مشهد
رشت
تبریز

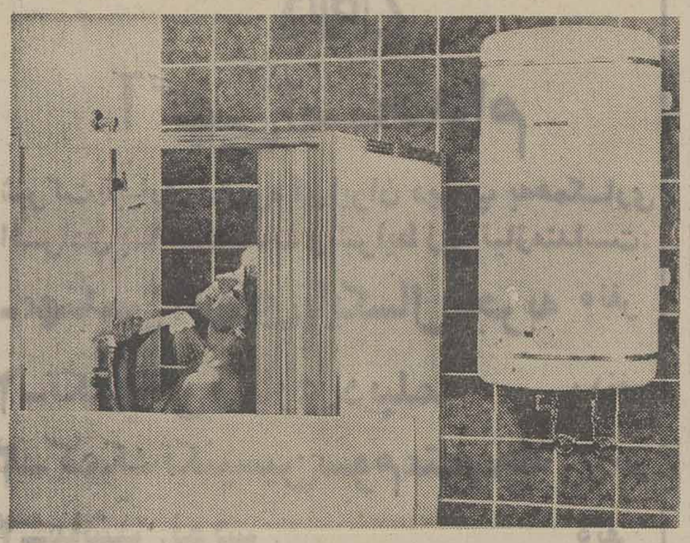

آبگرمکن‌های برقی ۵ تا ۱۰۰۰ لیتری
۵و ۱۰ لیتری جهت زیر دستشوئی منازل ـ آرایشگاهها ـ فروشگاهها ـ دفاتر و شرکتها و ظرفیت های بیشتر برای حمام ـ آشپزخانه و کارگاهها بامصرف کم
کتری برقی دیواری ۵ لیتری ولوازم خانگی
دفتر ایران‌اشتیبل‌الترون ـ تهران خیابان شاهرضا ـ ایستگاه درختی ساختمان‌حمید
آپارتمان ۲۱ تلفن ۷۵۰۷۷۴

شرکت سهامی
نوسازی و عمران تهران

برای خدمت در شهرك اکباتان تعدادی نگهبان را که دارای‌شرایط ذیل باشند باحقوق‌ومزایای‌مناسب استخدام مینماید:
۱ـ سواد خواندن و نوشتن.
۲ـ انجام خدمت‌وظیفه (بازنشستگان‌نیروهای مسلح شاهنشاهی ارجحیت دارند.)
۳ـ حداکثر سن ۳۵ سال.
از متقاضیان واجد شرایط دعوت میشود همه روزه باستثنای تعطیلات رسمی به کارگزینی شهرك اکباتان واقع در اول جاده کرج روبروی ایرتاکسی مراجعه نمایند.

کارخانجات ریسندگی وبافندگی فومنات
یکنفر کارمند مسلط بامور سفارشات را که آشنائی کافی بزبان انگلیسی داشته باشد با حقوق و مزایای مکفی دعوت بهمکاری میکند.
داوطلبان جهت تعیین وقت مصاحبه با تلفن ۲ـ ۸۳۶۰۸۱ و ۸۳۹۶۸۷ تماس حاصل و یا به نشانی تخت جمشید خیابان ملك‌الشعراء بهار شماره ۱۵ مراجعه فرمایند.

حسابدارلیسانسیه‌وکمك‌حسابدار
با حداقل سه سال سابقه کار برای خدمت‌در یك‌شرکت ساختمانی مورد احتیاج است.
تلفن ۸۳۰۳۸۱

آگهی استخدام
۲۰ نفر کارگرمرد
با تحصیلات ششم ابتدائی
۲۵ نفر کارگرمرد
باسواد خواندن ونوشتن
که بتوانند در دو شیفت ۸ ساعته و ۱۲ساعته بطور نوبتی کار کنند با حقوق و مزایای مکفی استخدام میشوند.
داوطلبین میتوانند با در دست داشتن اصل شناسنامه و معافی نظام‌وظیفه همه روزه‌باستثناء روز های تعطیل از ساعت ۸ الی ۱۵ به آدرس کیلو متر ۹ جاده جنوبی کرج نرسیده به میدان شیر پاستوریزه دست‌چپ بعداز تقاطع‌خطراه‌آهن
شرکت کارتن ایران
(سهامی‌عام) مراجعه نمایند.

ATMOSPHERE
کارخانجات آتمسفر
سازنده دستگاههای تهویه‌مطبوع‌و حرارت مرکزی
استخدام مینماید
۱ـ سرپرست خرید خارجی مسلط‌بامورارزی و سفارشات خارجی آشنا به زبان انگلیسی با حداقل ۳سال سابقه کار یکنفر
۲ـ کارمند معین‌نویس دیپلمه با ۳سال‌سابقه کار ۲ نفر
۳ـ کارمندبرای نوشتن دفاتر قانونی با۳سال سابقه کار یکنفر
۴ـ صافکار با سواد خواندن و نوشتن ۵نفر
۵ـ کارگر ساده با سوادخواندن و نوشتن ۲۵ نفر
آدرس: جاده کرج بعداز گرمدره کیلومتر ۲۶

آگهی استخدام
شرکت سهامی صنعتی تولیدی پاوران
۱ـ کارگر ساده ۲۰ نفر
۲ـ کارگر دوزنده ۱۰ نفر
با حقوق مکفی و یك‌وعده غذای گرم و استفاده از تمام مزایای کارگری استخدام مینماید
شرایط: داشتن سواد خواندن و نوشتن‌وورقه خاتمه خدمت سربازی
نشانی: خیابان آیزنهاور ایستگاه نظامی‌جنب داروخانه شهیاد کوچه‌نورشهر کارخانه پاوران

نامه بهرام بیضائی خطاب به گروه تئاتر آبادان

اجازه نمیدهم اثرم را ویران کنند

بهرام بیضائی

اشاره

همانگونه که آگاهید ، قرار بود گروه تئاتر آبادان نمایش گمشدگان را براساس متنی از بهرام بیضائی در جشنواره تئاتر شهرستان بروی صحنه بیاورد .

کمیته برگزاری جشنواره بدلیل نداشتن اجازه‌نامه نویسنده ، از اجرای نمایش‌جلوگیری کرد .

کارگردان طی نامه‌ای به اطلاعات ، در این زمینه مواردی را برشمرد که خواندید .

یادداشت بهرام بیضائی خطاب به گروه آبادان دراینجا نقل میشود .

الف :

من متاسفم بازیگرانی را که نمی‌شناسم دچار دردسری شده‌اند که ازعلت‌آن بی‌خبرند. ومتاسفم که حتی در خشمی نابه‌جا که نسبت به من دارند نیز کارگردانی شده‌اند . من تلخی اتفاق را می‌فهمم ، ولی مسئول آن نیستم . کارگردان شما که جنجال را کارگردانی می‌کند خوب میداند چگونه توجه جمع را از موضوع اساسی دور کند . چون فقط در این صورت است که خود از خطر می‌رهد ، خطر مورد بازخواست قرار گرفتن. تا جنجال به این ترتیب رهبری میشود او چیزی نمی‌بازد ، چون مشهور میشود ، بیشتر از آن که اگر «گمشدگان» اجرا میشد.

ب :

و متاسفم که بدیهی‌ترین و اولیه‌ترین حقوق‌نویسنده‌چنان مورد شک‌است که‌بایددرباره‌ی آن توضیح داد ، حتی به ارباب جرائد ، و خبرگزاران دستگاههای ارتباط جمعی . هیچکس به کارگردان شمابه خاطر زیرپانهادن حقوق‌مولف اعتراض نکرد ، یا از او نخواست مجوزی را که ادعا می‌کند ارائه دهد. این‌هیچ، تازه او در مقام‌مدعی دادسخن هم میدهد ودیگران ساکتند . تعجب نیست . در جائی که نویسنده در تهدید دائمی مصاحبه‌های جعلی ، اخبار جعلی و پست‌های جعلی قرار دارد این طبیعی است . در جائی که نوشته‌ها و فکرها سرقت میشوند، و سکوت بلندنظرانه‌ی نویسندگان براین حمل شده است که مرده‌اند . وشرایطی چنان به‌وجودآمده که به‌هر نابلدی اجازه می‌دهد به‌اثر چنگ بیندازد و آنرا ویران کند، بی بازخواستی، یا سئوالی وجوابی.

پ :

باز متاسفم که ذهن مادی کارگردان شما مفهوم «حقوق مولف» را نمی‌فهمد ، و از حقوق پولی را درک می‌کندکه آخر برج میدهند. به او بیاموزید که حقوق جمع حق است، و بر«گمشدگان» من‌حق دارم نه او .

کارگردان شما برای اغفال جمع گفته‌است که اعتراض‌من به‌لحاظ مسائل‌مادی بوده‌است، خوشحتانه این جشنواره‌ی تئاتر شهرستانهاست و همه‌ی گروهها‌اینجا جمعند. یک‌گروه بگوید که من در قبال تمام اجراهای نوشته‌هایم در همه‌ی شهرستانها ، در طول سال‌ها، کدام دینار حق‌التالیفی دریافت کرده‌ام .

ت :

در صحبت از «گمشدگان» به یاد داشته باشید که بحث برسر نخستین اجرای یک‌اثر است، وبرای نویسنده‌ی تئاتر چه حقی مانده است جزاولین اجرای نمایشنامه‌اش ، که معنی و تکلیف نوشته را برای همیشه روشن می‌کند ؟ این مهمترین حادثه‌ی زندگی‌تجربی نویسنده است . تنها باری‌است که درواقع نویسنده مستقیما مسئول وجوابگوست . چون نوشته‌اش را به‌گروهی برای اولین ارائه سپرده است ، و لابد با مفهومی که ایشان از آن می‌آورند موافقت دارد . گروه‌آبادان، آیامن«گمشدگان» را برای اولین اجرا به شما سپرده بودم ؟

من مطلقا از قرار اجرای نمایش شما در جشنواره‌ی تهران تا شب ۲۱ فروردین که از طریق تلویزیون برایم کشف شد، بی‌خبر بودم . بنابراین من نیستم که خواسته باشم در آخرین لحظه از آن جلوگیری کرده باشم. من‌اصلا آخرین نفری بوده‌ام که خبر شده. و آنهم برحسب اتفاق . حقوق مولف و غیره به کنار، آیا روابط انسانی و احترام حرفه‌ای این جزئی ارزش را نداشت که‌من‌اقلا قبلا درجریان بوده باشم ؟

ث :

آقای کارگردان شما در اسفند ماه گذشته به‌من‌مراجعه کرد، واجازه‌ی اجرای «گمشدگان» را برای دو شب در سینما تاج آبادان‌خواست. من پرسیدم متن را از کجا آورده؟چون «سندباد»یا«دنیای مطبوعاتی آقای اسراری» که درشهرستانها اجراشدند لااقل منتشر شده بودند، ولی او از کجا متنی را آورده که نه‌اجرا و نه‌منتشر شده؟ جواب‌روشن بود، متن فقط میتوانست از اداره‌ی تئاتر ربوده شده‌باشد؟ جائی که نسخه‌های تکثیر شده‌ی این نوشته پس از آن کمترینش‌هفت‌سال‌پیش به‌توقف برخورد در آنجا به امانت ماند. کارگردان شما در آن موقع عضوگروهی درآن‌اداره بود، و به‌دانش و خوی او از اینجاست که من آگاهم . من گفتم لازم نیست تمرین را شروع کند، چون موافقت نخواهم کرد. اینجا بود که معلوم شد او اصلا پیش از مراجعه به‌من سی شب‌آنرا در آبادان اجرا کرده‌است، به‌قول خودش در یک تالار سه‌هزار نفری ، و بعدهم در خرمشهر، اهواز، دزفول، بروجرد، و همدان . در هیچ کجا به یمن قانون حمایت از حقوق‌مولف از او مجوزی نخواسته‌اند ، و حالا هم‌اگرسینما تاج‌آبادان اتفاقا ازاومجوزکتبی‌نخواسته بود بمن مراجعه نمی‌کرد .

ج :

کارگردان‌شما دائما ازجانب من نقل قول جعل می‌کند . چرا؟ آیا شوراندن گروههای شهرستانی علیه من اینقدر به دروغ احتیاج دارد ؟ او سعی دارد حرف ساده و روشنی مثل «کجاست مجوزی که ادعا می‌کنی؟» را به صورت توهینی به همه‌ی گروههای شهرستانی دربیاورد ، و در نامه به اطلاعات ، حتی سعی دارد آن را به صورت اهانتی به مردم آبادان و یا بالعکس مردم تهران ودیگر شهرستانها دربیاورد. او حتی در جائی خود را با شهرستانیها یکی می‌کند و می‌گوید :

«دومسال‌است که‌شهرستانیها نام بیضائی را برسر زبانها نگه داشته‌اند».

آیا کارگردان شما آبادانی است؟ از کی؟ مگر او از تهران برایتان ارسال نشده ؟ چرا در پناه سپر شاموضوع را عوض می‌کند ؟ موضوع تقلب شخص او درمیان است، نه لطف یا خشم شهرستانیها.

چ :

کارگردان شما هنگام پاسخ به سئوال کمیته‌ی برگزاری جشنواره در این مورد که آیا اجازه‌ی نویسنده دارد یانه دروغ گفته بود. ابتدا گفته بود شفاهی ، و بعد گفته بود کتبی ـ وحالا کم‌کم ازدستخط مجهولی حرف میزند که تاریخ نامحدود دارد. خب ، پس چرا این دستخط ارائه نمیشود؟ اگر چنین نوشته‌ای وجود داشت که اصلاعوائی نبود و نمایش اجرا میشد. فکر نمی‌کنید کارگردان شما عمدا آن را در آبادان جا گذاشته ؟ چون اصلا چنین اجازه‌ای وجود خارجی ندارد و اگر او به مجوز مربوط به سینما تاج متکی‌است خود بهتر میداند که متن آن به صراحت با تکرار اجرا در هرکجای ایران مخالفت کرده است. اما شما گروه ، شما که باید دستخط را دیده باشید ، و بدون شک‌حقیقت را میدانید پس‌چرا ساکتید؟ازکارگردانتان بپرسید چرا شما را به تهران کشید. آیاجزاین است که‌سعی داشته بار دیگر مرا در مقابل عمل انجام شده قرار بدهد ؟ و سپس با تکیه بر این که‌شما زحمت کشیده‌اید و گروه ازهم میپاشد و غیره مرا وادار به قبول موقعیت کند؟ شیوه‌ای‌که فقط یکبار موفق است، و این بار او می‌تواند با دستاویز قرار دادن شما از خودشهید بتراشد؟ او بازی را نمی‌بازد، چون مشهور می‌شود بیشتر از آن که اگر «گمشدگان» اجرا میشد.

محلنگ، تلفیق زیبای سنت و نمایش

محمد ابراهیمیان

نویسنده و کارگردان ـ ایرج صغیری

بازیگران : علی قربانی ، حسین دهقانی ، حمید باغکی، منصور بهرامی،فریبا محمدیان، رحیم چرخساز ، علی دشتی ، جواد تلیان ، غلامحسین رجبعلی‌زاده ، غلامحسین وحدتیان ، شاپور کاظمی ، نجف کازرونی ، علی‌سرکوبی، اصغر درویشی ، رحیم‌زارعی ، حسین قطبی ، عباس کامران و عده‌ای دیگر ...

بسیاری از تماشاگران براین عقیده بودند که اگر بوشهری ها در نمایشنامه خود از آن اسب کذائی هم استفاده نمی‌کردند، لطمه‌ای به کارشان‌نمی‌خورد . اما به اعتقاد من صغیری و یارانش در همان آغاز و در سالن انتظار بابهره گیری از خاطره یک رخداد تاریخی ، مذهبی ، جان کلام را گفتند . همین که دربازسازی آن رسم عزا بر سر تماشاگران کاه ریختند و آنان را درفضای نمایش خود ، پیش از اینکه شاهدش باشند ، شریک کردند، خودکار درستی است. اینجا صغیری هوشمندانه تماشاگران را اسیر هیاهوی نمایش کرد. نمایشی که باید بر صحنه ۲۵ شهریور اتفاق می افتاد . این پیشداوری را بوشهریها پدید آوردند که واقعه پشت واقعه برصحنه و در ذهن خواهد گذشت . محلنگ یک حادثه واقعگرا راکه هسته مرکزی نمایش است بادو واقعه مذهبی وحماسی درهم می‌آمیزد تا به تاثیر دراماتیک نمایش افزوده باشد .

و این سه (واقعه حاضر بر صحنه ، تاریخ و حماسه)بدون اینکه یکی زیر تاثیر دیگری درآید، باهم خطوط دراماتیکی اثر را پیش می‌برند .

اسطوره های مذهبی و اسطوره های حماسی برای بسیاری‌از معاصران هنوزمقدس ومهم‌اند واگر صغیری این دو را برای رساتر کردن مفاهیم اثرش بکار میگیرد، عمل‌خلاف انتظاری انجام نداده است ، بویژه آنکه از اقلیمی آمده است‌که خصلت‌های ناشناخته‌ای باخود همراه دارد و نیز بهره گیری درست از همین خصلت های بومی است که ریتم مناسب محلنگ را از آغاز تاپایان ایجاد میکند . باضافه شگرد های خاص صغیری در ارائه میزانسن و بهره‌گیری از عنصر صوت (که‌در خدمت ریتم‌نمایش است) و تصویر پردازی های زیبا که گاه به تابلو شباهت میبرند . بگذریم که او دریایان اسیر احساس خویشتن است‌و گرایش مستقیش‌به‌آرمانگرائی، خط اصلی نمایش را از حرکت باز میدارد و بیکباره صغیری مبدل به یک آرمانگرا میشود . هرچند در این رهگذر نگاه او به پاره‌ای از خطوط حادثه واقعی وگزنده است (اشاره کنم به حضور راننده اول ودوم که زخمی رابا‌خود همرامنی‌برند ودواجنبی که حاضر به همکاری میشوند) محلنگ‌شاید آخرین بازمانده زهوادرفته یک نسل است که هنوز با گذشته‌اش زندگی میکند ، او یاران را تنها گذاشته و حالا یک فراری از سنگر است که بخاطر جبران این شرمندگی‌می‌کوشد خصلت های قهرمانانه خویشتن را با نقب زدن به گذشته ، بروز دهد .

قهرمان آرمانی اورئیس‌علی دلواری است که اوبگاه‌پیکار تنهایش گذشته وحالا خود در قهوه‌خانه میان راه در سوگ او وبه یاد او هیاهوئی دارد.

یک زخمی را به قهوه‌خانه می‌آورند که برای محلنگ و برای نمایش یک رئیس علی است، به بیان دیگر ذهن «محلنگ» رئیس علی را در وجود او می‌بیند واو خود گاه رئیس علی الواری میشود که بهرتقدیر شهید تنگستان‌است وهمین خط ، نمایش را به نقطه آغازین آن پیوندمی‌دهد، تاحماسه‌قهرمان‌را به‌حداسطوره برساند ،یابه بیان دیگر از یک واقعه ابتدائی و عادی(حضور زخمی) به‌تاریخ و مذهب دست بیابد و چنین است که‌صغیری باشناختی دقیق از تاریخ و مذهب (تا آنجا که به‌این‌نمایش مربوط می‌شود) نمایشی‌جاندار پیش‌چشم میگذارد که ازویژگی هائی برخوردار است و همین مساله نمایش او را در این جشنواره برترین اجرا تاامروز می‌سازد.

اینکه صغیری در اجرای محلنگ از جزء به کل میرسد و از فرد به‌جمع ، حکایت از همان آرمانگرائی دارد که از آن بسیار سخن رفته است و صغیری خواهان تعمیم است و همین خواست باعث می‌شود لحظاتیکه او اراده میکند فکر محلنگ یا علل او از جنبه انتزاعی و مجرد بیرون‌می‌آید و تعمیم می‌یابد تا توانستهباشد دریک نظام اجتماعی دخالت کند . (اشاره‌کنم به تکسرائی ها که به همسرایی مبدل‌میشود وتکنوازیها که به همنوازی میرسند) چه در فکر ، چه در عمل وجه درمیزانسن .

محلنگ البته بازگویی و یا بازسازی یک واقعه تاریک است که درهسته‌ی اصلی خود گاه به طنز تلخ‌وگزنده‌ای دست می‌یابد که شکل واقعیش ایجاد هزل میکند . محلنگ پیوسته بفکر فرنگی هاست، اماآدمهای دیگر نمایش براین عقیده‌اند که فرنگی دیگر به این خطه نمی آید، او ماه را برگزیده است . چه مساله‌ایست که صغیری را از زمین‌پر میکند ، تا نگاهش رابسوی آسمان بردارد؟ نگاهی که در حقیقت یک انسان به استمارگری دارد که به ماه رامبرده است و هموست که این‌ردپارا نیک می شناسد و نیک می‌نمایاند .

اما حضور محلنگ در ماه با آن تصویر اسطوره‌ای،همان آرمانگرائی است که درابتدای این نوشته از آن سخن رفت، مگر تنها یک ذهنیت مطلق‌باشد که در اینصورت در همین لحظات پایانی است که صغیری گام را از عینیت فراتر می‌نهدو نمایش را دریایان به یک سوررئالیزم مبدل میکند .

کوتاه اینکه نمایش‌فوق‌العاده است، بیان‌هم،وبازیهاومیزانسن درخشان وریتمی که تپش قلب رامی ماند بهنگام مقابله بایک زندگی برغم یکدست‌بودن‌بازیها که حکایت از ایمان عمیق آنها به تئاتر دارد نمی‌توان ازسه بازی بسادگی گذشت‌اول‌آنکس که انگیزه حرکتی نمایش بود وریتم نمایش ، آواز وسنت ها را حفظ میکردکه‌بادستمالی بدستش مسافر بود ، اما ماند.

بازی فوق‌العاده زیبا و انعطاف زیبای بدنیش وقابلیت های صوتی او در خورستایش است . دیگری علی قربانی که محلنگ را بازی‌میکردو آنکس که شاگردراننده بود.

بهاری شکوفنده در سیاست و ادب

بیست وششمین سالمرگ ملك‌الشعراء بهار

علی‌اکبر عبداللهی

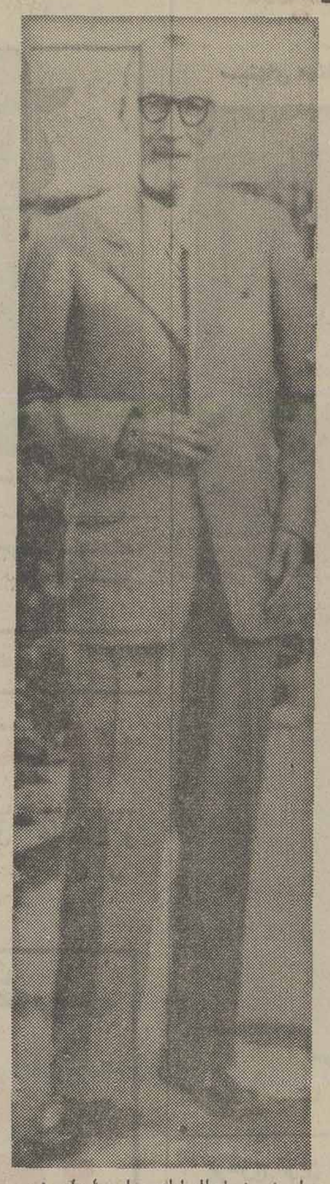

بافرا رسیدن یکم اردیبهشت‌ماه بیست شش سال از خاموشی ملك‌الشعراء بهار میگذرد (فوت ۱۳۳۰) یادداشتی‌که‌درزیر بنظرتان میرسد ، اشاراتی به فعالیت های گوناگون این سیاستمرد ادیب دارد . یاد او را گرامی‌میداریم.

میرزا محمد تقی که بعد ها تخلص بها را برگزید و پس از درگذشت‌پدرش (میرزا محمدکاظم‌صبوری ملك‌الشعرای آستانقدس) به فرمان مظفرالدینشاه لقب ملك‌الشعرایی یافت ، در روز پنجشنبه ۱۲ ربیع‌الاول سال ۱۳۰۴ هجری‌قمری در مشهد بدنیا آمد .

میرزا محمد تقی هنوز هجده‌ساله نشده بود که بایستی اعتبار لقب پدرش را که از شعرای صاحب نام آن‌روزگار بود حفظ کند در موردا‌ینکه چرامیرزا محمد تقی تخلص «بهار» را برگزیده میگویند که :

«بهار تخلص خود را از بهار شیرو انی‌دارد،این شخص ازسخنوران بنام عهدناصرالدینشاه‌است که در مشهد بدوست خود صبوری،پدر بهار ، وارد شدو در خانه وی درگذشت» .

قبل از پرداختن به کیفیت کار بهار اندکی از زندگی پرماجرای او بازگوئیم چون زندگی او در واقع آینه تمام‌نمای خصوصیات اجتماعش بود :

بهار ادب فارسی‌رانزد پدرآموخت و چنانکه بعدها خودش نوشته ، از هفت سالگی به سرودن شعر آغاز کرد. چند سالی برای تکمیل معلومات فارسی و عربی‌به‌تلمذبه محضر میرزاعبدالجواد ادیب نیشابوری و صیدعلی خان‌درگزی رفت و پس از آنکه صاحب یک شغل دولتی شد و لقب ملك‌الشعرایی را از پدر به ارث برد از راه مطالعه کتب و مجلات مصری ، عربی خود را تکمیل کردو در افزایش‌معلومات خودکوشید.

بهار و مشروطیت

محمد تقی چهارده ساله در التزام پدر در مجامع آزادیخواهان حضور یافت و به واسطه انس و الفتی که با افکار جدیدیافت ، به مشروطه‌و آزادی دل بست ودوسال پس از مرگ پدر (۱۳۲۴ هـ . ق) که مشروطیت درایران پاگرفت ، بهار بیست ساله در جمع مشروطه خواهان خراسان صاحب نام و آوازه‌ای شد.

با بوجود آمدن «انجمن سعادت» که حاصل مرگ‌مظفرالدین شاه و درگیری مجلسیان و محمد علی میرزا بود ، بهار به این انجمن راه یافت . درباره انجمن سعادت مشهد باید گفت‌که این انجمن با انجمن سعادت استانبول و باکو ارتباط داشت .

بهار باورود به انجمن سعادت در دوره‌ای که به استبداد صغیر شناخته شده و از کودتای ۲۳ جمادی‌الاولی ۱۳۲۶ هجری قمری و به توپ بستن مجلس تا اول رجب ۱۳۲۷ هجری‌قمری ادامه یافت ، بابعضی از رفقای حزبی خود از جمله سیدحسین اردبیلی‌مدیر مدرسه رحیمیه ، روزنامه خراسان را پنهانی چاپ کردمه اسم «رئیس‌الطلاب» موهوم انتشار داد و نخستین اشعار میهنی خود را در آن منتشر ساخت .

وقتی که مجاهدان رشت و نیروی بختیاری وارد پایتخت شد و محمدعلی میرزا به سفارت روس پناه برد درهمه جا از جمله در مشهد جشن های ملی برپا شد، اشعاری که در این جشنها خوانده میشد ، همه از بهار بود .

در سال ۱۳۲۸ هـ . ق حزب‌دموکرات ایران با تعلیمات حیدر عمواوغلی،یکی از پیشقدمان جنبش ملی ، در مشهد تاسیس شد و بهار که در همان سال بعضویت کمیته ایالتی‌حزب درآمدمبود، روزنامه «نوبهار» ناشر افکاروسیاست حزب را منتشر کرد .

بگفته ادواردبراون : «این روزنامه بواسطه شهامت و حملات تند و آتشین خود بر ضد فشار روسها و دخالت آنان در سیاست داخلی کشور اهمیت خاصی داشت ، دولت تزار در ایران از مستبدان حمایت میکرد و نیروبه خراسان آورده بود و روش حزب دموکرات مخالف با سیاست روس در ایران بود» .

توقیف نوبهار

در اواخر سال ۱۳۲۴هـ . ق واول سال ۱۳۳۰ هـ . ق داستان شوستر و اولتیماتوم روس وکشتار تبریز وگیلان و بسته شدن مجلس دوم و دیکتاتوری ناصرالملک بمیان آمد ، مقارن دست اندرکار شدن شوستر در مالیه ایران ، محمد علی میرزای مخلوع بهمراهی برادرش شعاع‌السلطنه وارد ایران شد. آزادیخواهان پایداری کردند . روزنامه نوبهار بافشار سفارت روس پس از یکسال توقیف شد وبلافاصله به نام «تازه بهار» دایر گردید ، تا اینکه در محرم خونین سال ۱۳۳۰ هـ . ق بابسته شدن مجلس و پایان مشروطه دوم این روزنامه هم بدستور دولت دیکتاتوری ناصرالملک توقیف شد و بهار باته نفر دیگر از افراد حزب به تهران تبعید گردید و به قول خود او : «هرچه آزادیخواهان یافته بودند ، پنبه شد» .

چنانکه قبلا متذکرشدیم‌بهار درآغاز جوانی‌ملك‌الشعرایی‌آستان قدس‌رضوی را داشت و به رسم معمول زمان در ستایش بزرگان خراسان و مدح و منقبت اولیای دین قصیده میساخت .

تغییر جهت در شعر

بهار پس از ورود به مشروطیت و به پیوستن به‌حلقه آزادیخواهان همان قصاید را با انواع تازه‌ای از شعر خود به امر انقلاب و آزادی وقف کرد.

اشعار بهار در این دوره بسیار پرشور و گرم وصمیمی‌است و استادی و هنرمندی گوینده ،سخن اورا در سطحی بالاتر از آثار همه شعرای عهد انقلاب قرار میدهد .

شاعر در این سروده های پر مغز با سیاست های استعماری به پیکار بر میخیزد ، از درد و خشم و نفرت و بیچارگی و رنجهای بی‌پایان ملت ایران سخن میگوید،انقلاب و قهرمانان‌آزادی را میستاید ، به‌مخالفان و وطن‌فروشان پرخاش میکند و با تصویر روح زمان، مردم را به امور سیاسی و اجتماعی دعوت و تشویق میکند .

وجه امتیاز مهم بهار این است که باوجود انتساب به مکتب شعر قدیم توانسته است شعر خود را با خواسته های ملت هماهنگ سازد و ندای خود را در مسائل روز و حوادثی که هموطنان وی را دچار اضطراب و هیجان ساخته بود، بلند کند .

در این دوره سخنوری بخصوص متزاد های او از حیث روانی و نظم و هماهنگی در میان مصراعهای بلند و کوتاه بسیار جالب توجه است .

از غزلیات همین زمان او باید یاد کرد که در روانی گاه شعر سعدی را بیاد می‌آورد و در تعابیر بکر به کار نو پردازان پهلو میزند .

آئینه عبرت

یک سال پس از جلوس محمدعلی‌شاه نظر به پاره‌ای از اعمال مستبدانه که ازوی سرمی‌زدوملیون ومشروطه‌خواهان رامشوش و نگران ساخته بود، ترکیب بند مفصلی در ۱۵۸ بندتحت عنوان « آئینه عبرت » سرود که درآن تاریخچه مختصرشاهان ایران را از ابتدای پادشاهی کیومرث تا آخر دوره مظفرالدین‌شاه به رشته تحریر درآورد و اندرزهایی به شاه وقت داد ویکی از اشعار خوب بهار به گمان من قصیده مستزادی است که در جمادی‌الاول‌سال ۱۳۲۷ هـ ـ ق چند هفته پیش از فتح تهران، سرود و هنگامی که مردم درتهران به سفارتخانه‌ها پناه برده بودند ، در روزنامه خراسان‌منتشر کرد و به این ترتیب همدردی‌مردم آن‌سامان را با کوششهای اهالی آذربایجان و گیلان واصفهان اعلام کرده است. این قصیده«کار ایران باخداست» ، نام دارد . وقتی راجع بهبهار و شعر ومبارزات او سخن گفته می شود، بی انصافی است‌که‌اگر ازتصانیف او نیز ذکری به میان نیاید.به گمان من‌تضیفی که با این بیت آغاز می شود و در پرده افشاری نواخته می شود از همه پرشورتر است :

نمی‌دانم چرا ویرانه گشتی- وطن
مقام لشگر بیگانه گشتی - وطن
تو شمع جمع‌مابودی وطن‌جان چرا
به شمع دیگران پروانه گشتی- وطن
تو عزیز منی ، تو گل گلشنی
بدین خواری‌چراافسانه‌گشتی؟- وطن

دراینجا بهتر است قسمتی از سلسله مقالات ـ قلب شاعره را که درحقیقت نوعی بیوگرافی ملك‌الشعرای بهار است ودرچند شماره « نوبهار» چاپ شده بیاوریم تاهم حسن ختامی باشد بر مطلب ماواین‌موضوع راهم رها کرده باشیم که در اواخر عمر بیشتر اشعار بهار خصوصی بود و آن حال وهوای ستیزنده را نداشت‌ودرعین‌حال نمونه‌ای از نثر شاعری را که بهرحال کار او برادب امروزمابی تاثیر نیست، به دست داده باشیم:

«قلب شاعر»

چه خوب بود من‌هم دارای قلبی سخت وسنگین می‌بودم که از دیدن واحساس ناملایمات روزمره به ناله های قلبی دچار نمی شدم .

نمی‌دانم قلب من قلب یک کودک است ، یاقلب اطفال و یایک شاعر ... گمان می‌کنم همه دلها دربدو خلقت یکسان ساخته می شوند ، از این راه دل اطفال همه بهم‌شبیه است. (بهار درادامه این بحث و شرح گرفتاریهای عاطفی خود به پایان مقالش می رسد که از همه قسمتهای آن اشک انگیزتر است) چهار مرتبه است که در عمرم اشک ریخته‌ام نه اشک چشم ، زیرا از روزی که آزاد شده‌ام و قیود کسانیرا که حق برتری بمن درنزد آنها یک حق ثابتی‌بوده است ، گسیخته‌ام .

از روزی که در خانواده بزرگ پدرم صاحب اختیار و نان‌آور شده‌ام از روزی که سعی کرده‌ام در مقابل هیچ میزبازپرس و هیچ هیکل ذیحق ویامعتقدبه‌ذیحق بودن، خاضع نشوم ، از روزی که با وجوداحتیاج، از تکلیف دخول در خدمات دولتی استنکاف ورزیده‌و بیش از یکبارسبنابه‌اصراردوستان‌ـ از وزیر عدلیه وقت ملاقات نکرده در همان بارهم او را ازخود بیزار ساخته و با خوشحالی از احساس این خوشبختی از خدمتش بیرون شتافته‌ام . از همان‌روزهائی که بین نوزده و بیست و پنج سال‌عمرداشته و فقط بروی مادر بزرگوار و خواهرمهربان ودوبرادر کوچولو و نجیب که همه به من معتقد و مقلد من بودند ، با تبسم های گرم نگاه می کرده و به آنهانان می دادم ، از همان ایامی که مثل کبوتر جفت‌پریده‌تنها، هم آشیانه را گرم کرده وهم جوجه‌ها را بی هیچ معاون ومددکاری ، سیر میکرده‌ام هیچوقت جز درعزاهای خانوادگی گریه نکرده‌ام، شدیدترین فاجعه های مادی و معنوی مرا نگریانده است .

باغزلی ازبهار این بحث را به پایان می‌آوریم :

خیزیدوبه پای خم مستانه‌سرافرازید
وان‌راز نهانی را از پرده براندازید
این طرح‌کج‌گیتی شایان تماشا نیست
شایان تماشا را طرح دگراندازید
ذوق بشریت را این‌عشق کهن گمکرد
عشق‌نو و فکرنو اندر بشر اندازید
تاعشق دگرگونی ، پیدا شود اندردل
آن زلف چلیپارا در یکدگر اندازید
تایار که را خواهدتاعشق که راشاید
خود را وحریفان رااندرخطراندازید
تاعامه شودبیدار تاخاصه‌شود هشیار
اسرار حقیقت را در رهگذراندازید
تا حق طلبان گردند از دربدری آزاد
شیخان ریائی را از دربدراندازید
این‌محنت‌بی‌دردی دردی‌دگرست آری
گردست دهد خوددردردسراندازید
گر عقل زند لافی ، دشنام دهیداورا
وآنجاکه‌جنون آید پیشش‌سپراندازید
یک شعله برافروزید، ازآه دل‌سوزان
وانگه‌جویبهار آتش‌درخشک‌وتراندازید

اثری از یک نویسنده ۱۴ ساله

ملکه قلبهای شکسته
نوشته فیروز غیاثی

ملکه قلبهای شکسته قصه خیالی دست‌یازیدن دخترکی تازه سال است به دامن‌فراخ نومیدی و یاس ، یاسی که بی‌دلیل است ، اما صاحب غصه و یاس آن را چون خیالی شیرین دربر می‌کشد. نویسنده قصه ملکه قلبهای شکسته به اعتبار مقدمه ماننده‌ی که در صفحه اول نوشته به هنگام نوشتن‌این قصه چهارده سال داشته است که‌اگر این را بپذیریم موضوع قضاوت کردن در مورد «ملکه قلب‌های‌شکسته» سخت دشوار می‌شود چون با تمام ضعفهایی که این‌قصه خیالی دارد ورای اندیشه یک جوان بیست و پنج‌ساله فهیم است . و اگر کسی در شکل دادن به این قصه نویسنده را کمک کرده‌است به‌اعتقاد من بزرگترین آسیب را به‌او که می‌تواندنویسنده خوبی باشد وارد آورده است. آسیب به این دلیل‌که خواستهای خودش را به نویسنده‌ای که خیالپرور است تحمیل کرده ونگذاشته اندیشه او سیر طبیعی خود را بکند.

وقتی اعتقادم را مبنی بر کمک کردن به نویسنده عنوان می‌کنم به این دلیل است که‌می‌بینم کودکی‌مانده در دیار غربت و طالب‌محبت اینگونه روایت می‌کند :

«... حوصله نداشتم هیچکدوم را بخونم یا جوابی بدم، گذاشتمش کنار ودوباره فکر رو به جامعه شناسیم دادم . وقت بگذری می‌گذشت، حتی حوصله خوابیدن هم نداشتم...»

راستی مگر این نویسنده چهارده ساله چند سال‌است که درس می‌خواند که اینگونه ساعات خستگی‌اش را به جامعه شناسی پناه می‌برد و از یاسی حرف می زند که یاسی فلسفی است؟

بااین برداشت می‌گوییم‌که باید نویسنده ملکه قلبهای شکسته رابحال خودگذاشت تا برای خودش بخواند و بنویسد و نه‌اینکه او را وادار کنیم که زبان گویای یاسها و امیدهای ما باشد و احیانا چیزهایی رابگوید که ما خود جرات به قلم آوردنشان را نداریم.

«ملکه قلبهای شکسته» منهای تردید من ، قصه‌ای است خیالی با جفت وبست درست و آگراقعیت داشته باشد که نویسنده چهارده ساله آن بدون تاثیر گرفتن مستقیم از کسی آن را خلق کرده است ، اثر باشکوهی است، با این ایراد کلی که کاش مکان را حوزه قابل شناخت‌تر و ملموس‌تر می گرفت و برای نوشتن از نثر محاوره‌ای استفاده نمی‌کرد.

ترکیب پیچیده‌تابلوهایم از زندگی ملهم شده است

پنجمین نمایشگاه گالری‌نیازی شاهد برگزاری نمونه‌هایی از نقاشی حسین فلاحی است .

حسین فلاحی در سال۱۳۲۳ برای ادامه تحصیلات به آمریکا رفت وکار هنری خود را از بدو ورود در آنجا آغاز کرد وتا امروز که بیست و چهار سال میگذرد هم‌چنان در رشته نقاشی کار میکند . این دومین بار است که نمایشگاهی ازآثار او در ایران به معرض تماشا گذارده است . پیش از این او دیوان خیام را مصور کرده است .

وجه‌مشترک تابلوهای‌فلاحی رنگهای تند، میوه، درخت ، حیوان وزن، درمحیطی بسته است. فلاحی سادگی را لذت‌بخش‌ترین زیبائی‌ونهایت تکامل هنری میداند وکوشش می‌کند که درکارهای خود سادگی را به‌حد کمال برساند . معتقد است حد تکامل در واقع آغاز هنر است و هنر چنان بی‌انتها است که‌هیچ‌هنرمندی نتوانسته به پایان آن راه یابد.

می‌گوید : تابلوهای‌من بخودی خود در یک لحظه از زمان بوجود نمی‌آید سوژه تابلوهایم در طی زمان ساخته و پرداخته میشود و سپس بصورت‌نقاشی بیان میگردد. فلاحی با سابقه طولانی که در هنر نقاشی‌دارد خود را هنرمند نمی‌داند معتقد است که یک هنرمند نابخود تابع احساسات شخصی ، محیطی است که در آن پرورش یافته‌است .

در آثار وی سایه‌ای از نقاشی سنتی ایران‌دیده‌میشود. زن در تابلوهای فلاحی جنبه سمبلی از زندگی و تولد است وی زن را زیباترین خلقت خدا می‌داند.

میگوید: پیچیدگی‌درتابلوهایم حاصل دید من وکمپوزیسیون نقاشی‌هایم است و چیزی‌نیست مگر همان پیچیدگی زندگی . از رنگهای تند لذت میبرد و آنرا جزیی از سوژه نقاشی خود به شمار می‌آورد که از نظر وی یک خط زرد میتواند به همان اندازه گویای غم باشد که خط آبی‌را میتواند برای بیان غم عنوان کرد. در کارهای فلاحی طبیعت به شکل واقعی خود دیده نمی‌شود چرا که‌از نظر وی هنر قراردادی است که از احساس و تفکر هنرمند زاده میشود و طبیعت پیرامون تنها بهانه‌ای‌برای خلاقیت‌است.

در کارهای فلاحی تصرف‌در طبیعت به جایی رسیده است که موضوع اصلی به کلی‌ناپدید شده چنانچه احساس شخصی فلاحی را در خلق آثارش نادیده بگیریم چیزی جز رنگ‌و صور مبهم باقی نخواهد ماند.

گفتگو با حسین فلاحی (نقاش)

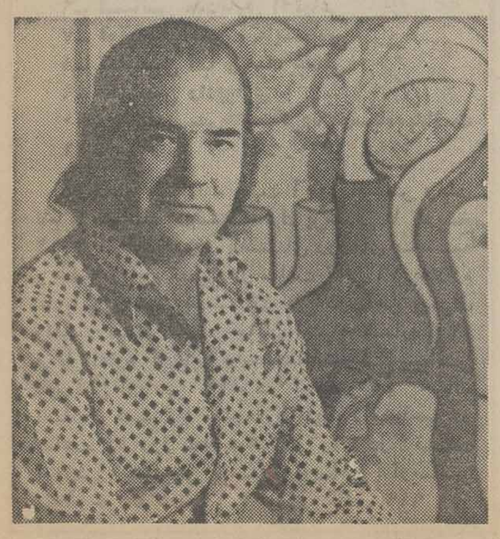

سینما حافظ : عشق من قاتل نیست

دختر که خوشگل باشه کمر باریك باشه سکسی باشه خوب معلومه دیگه که مردا مخصوصا جوانها مثل پروانه دوروبرش میگردن وعاشقش میشن ... !!

سالهای بلوغ... سالهای التهاب ... سالهای نوجوانی. سالهائی که آتش دروجود هردختر و پسری شعله میکشد..

ازصبح چهارشنبه فقط در

سینما شهر قشنگ

تماشای این فیلم برای اشخاص کمتر از ۱۸ سال ممنوع است

تمام پلیس های ایالتی بدنبال یك زوج جوان هستند که جنون سرعت آنهارا وادار به‌درهم کوبیدن یك شهر نموده است !

آغاز هفته دوم فقط در

سینما آتلانتیک

شما مدت دوساعت شاهد یك تعقیب جنون‌آمیز... صدها تصادف وحشتناك ودرعین حال خنده‌آور و نابودی یك شهر وکلیه ماشین های پلیس ایالتی خواهید بود !

ازصبح چهارشنبه فقط در

سینما پارامونت

سینمای ممتاز و ٤ ستاره ****

پخش از گروه سینماهای متحد تهران

گیشه سینما پارامونت برای رزرو بلیط آماده است

پرخرج ترین شاهکار سینمائی که در میان جنگلهای انبوه افریقا ساخته شده و خاطره فیلمهائی چون موگامبو وگنجهای حضرت سلیمان رازنده میکند

ازامشب درسینماهای

نیاگارا ـ ادئون

فیلمی از : رضا بدیعی

کارگردان مشهور ایرانی در امریکا

جرال ماجراجویان

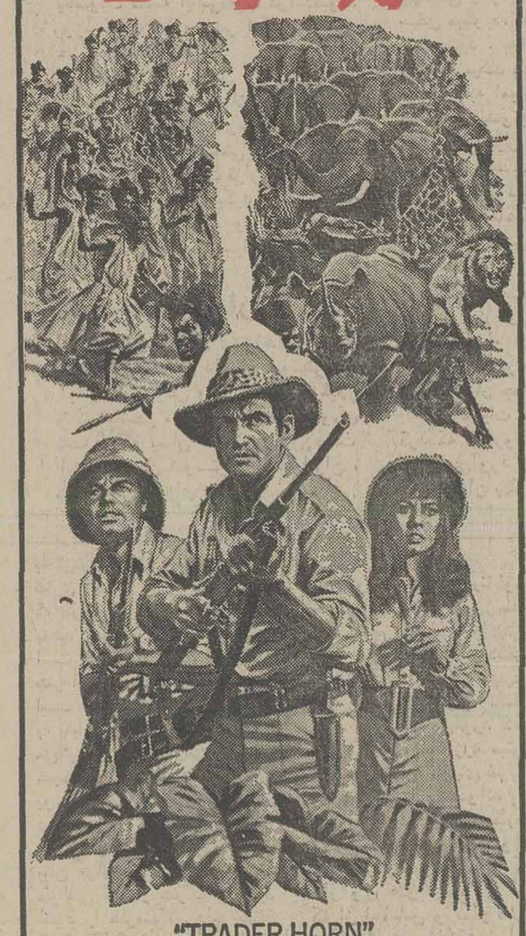

شرکت ملی ذوب آهن ایران

آگهی استخدام

شرکت سهامی ذوب‌آهن آریامهر برای تکمیل کادر قسمت بهداری و بهداشت خود تخصص های زیر را ازطریق مصاحبه میپذیرد :

۱ـ مهندس بهداشت
۲ـ لیسانس داروسازی
۳ـ لیسانس علوم آزمایشگاهی
٤ـ لیسانس رادیولژی
۵ـ لیسانس مامائی
٦ـ لیسانس مددکاری اجتماعی
۷ـ فوق‌دیپلم علوم آزمایشگاهی
۸ـ تکنیسین آب و مواد غذائی
۹ـ تکنیسین رادیولژی
۱۰ـ دیپلمه‌طبیعی‌خدمت‌کرده درسپاه‌بهداشت
۱۱ـ بهیار

داوطلبین میتوانند جهت آگاهی بیشتر وثبت نام با دردست داشتن مدارك پرسنلی تا تاریخ ۳٦٫۲/۱۲ همه روزه باستثنای روزهای پنجشنبه و جمعه و ایام تعطیل از ساعت ۷الی ۱٦ به‌اداره کاریابی واستخدام شرکت ملی ذوب‌آهن ایران واقع درمیدان کاخ ـ خیابان ابتهاج شماره ۱۳۰ و یا باداره کاریابی واستخدام شرکت سهامی ذوب‌آهن آریامهر واقع در کیلومتر ٤۵ جاده اصفهان شهرکرد مراجعه فرمایند ، مصاحبه در ساعت ۱٤ روز سه‌شنبه ۱۳٫۲/۳٦ در قسمت آموزش و سنجش پرسنلی ذوب‌آهن آریامهر انجام خواهد شد . م‌الف ۹۱۹

با من از جوانی بگو ... با من از محبت بگو... بامن از دلدادگی بگو ... بامن از عشق بگو که‌هر چه‌بگوئی بازهم تازه و شوق‌انگیز است ...

ازامشب فقط در

سینما پولیدور

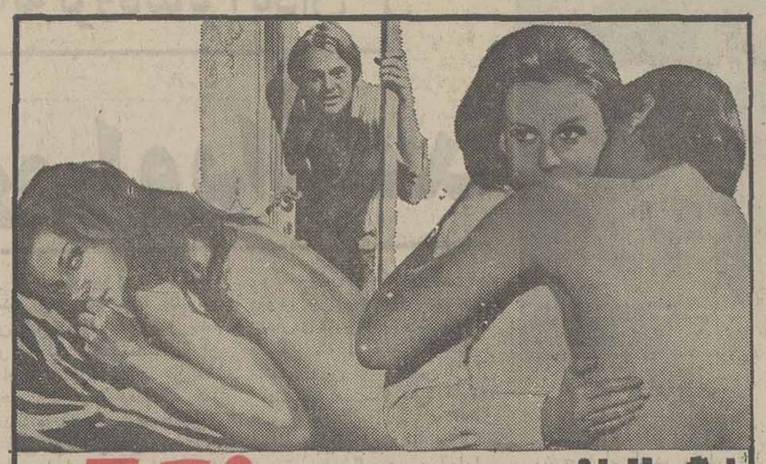

برای دزرو بلیط گیشه سینما پولیدور صبحها آماده است.

ماجراهای جاسوسی جنك دوم جهانی همیشه هیجان‌انگیز وپردلهره‌بوده است.. و این‌ماجرائی است حقیقی وواقعی که‌با شرکت‌هنرمندان‌بین‌المللی‌وتحت‌کارگردانی ترنس یانك(کارگردان معروف‌فیلمهای‌موفق جیمزباند)ساخته شده وپرده از راز عجیب ترین واقعه جاسوسی زمان ما برمیدارد.

ازامشب فقط در

سینما دیانا

سینمای ممتاز ٤ ستاره ****

سینما دیانا ـ خیابان شاهرضا ـ تلفن ٦٤٧٣٦٥ برای رزرو بلیط‌صبحها بگیشه سینما دیانا مراجعه فرمائید.
سانسها ۱۱ صبح ـ۲ـ ۴٫۳۰ـ ۷ـ ۹٫۳۰ بعداز ظهر

برادران ترینیتی دیگه از میدون رفتند بیرون چون یه جفت بزن‌بهادر کمیك تازه اومدن تا شمارو بخندونند و نذارند از فرط هیجان‌یه‌دقیقه روی صندلی سینما بند بشین ....!!

آغازهفته دوم

فقط در سینما

مترو پل

سینمای خانوادگی مترو پل ـ لاله‌زارنو ـ تلفن ۳۱۹٤۱۰ پخش از سازمان سینمائی شهر تماشا

بزرگترین و محبوبترین هنرمند سینمای ترکیه درائری که مورد پسند همه‌قرارخواهد گرفت .

ازفردا صبح فقط در

سینما ایفل

برای اولین مرتبه در ایران

فخرالدین تلاش یک مرد

در فیلم رنگی

سینما ایفل ـ خیابان نادری ـ چهارراه قوام‌السلطنه تلفن ۳۱۱٤۷۷

پلیس راه میگوید:

امشب وقتی بگردهم‌جمع‌می شوید و شادمانه میخندید پلیسی را بخاطر آورید که امروز درراه دیدید، اوهنوز درراه است ونگران سلامت شما، خوب برانید تا او نیز ارزش خدمت بـه خلق را احساس کند .

سینما کسری وقتی کلفت پولدار میشه

برنامه سینماها

تماشای فیلمهائی که باعلامت (×) مشخص شده برای اشخاص کمتر از ۱۸ سال ممنوع است

★ آدمساز ـ رنگی ـ جودالساندرو ـ بطریقه سه بعدی سانترال (۹۲۸٦۸٦) ۱۱ـ۱ـ۳ـ۵ـ۱۵ر۷ـ۳۰ر۹
★ ال‌سید ـ رنگی ـ ۷۰ میلیمتری باصدای استریوفونیك ٦ باندی کریستال (۳۱۷٦۷۰) ۹ر۳۰ـ ۱۲ر۳۰ـ ۳ر۳۰ـ ٦ر۳۰ـ ۹ر۳۰
تخت جمشید (٦۵۲۵۵۰) فقط یک سانس ساعت ۸
★ اسیر شهوت رنگی ـ تانیاروبرتز
ب.ب (۸۲۹٦٤۱) ۱۰ـ ۱۲ـ ۲ـ ٤ـ ٦ـ ۸ـ ۱۰
★ این گروه جانباز ـ قویترین کاراته‌بازان
اوور (۵۲۸۰۹٦) ۹ـ ۱۱ـ ۱ـ ۳ـ ۵ـ ۷ـ ۹
★ بله قربان ـ خیرقربان ـ رنگی ـ بیبوفرانکو
سیلورسیتی (۲٦۱۲۰۵) ۱۱ـ ۱۵ر۱ـ ۳۰ر۵ـ ۳۰ر۷ـ ۱۰
★ بامن از عشق بگو ـ رنگی ـ اوگوپالیان
پولیدور (۸۹۲۷۳۱) ۳۰ر۱۱ـ ۳۰ر۱ـ ۳۰ر۳ـ ۳۰ر۵ـ ۴۰ر۷ـ ۳۰ر۹
★ بیدادگر ـ سینما سکوپ رنگی
کیهان (۵٤٦۳٦۰) ۹ـ ۱۱ـ ۱ـ ۳ـ ۵ـ ۷ـ ۹
(×) تجربه تلخ جوانی ـ رنگی ـ ادویژفنگ
شهر تماشا (۹۲۸٦۸٦) ۳۰ر۱۱ـ ۳۰ر۱ـ ۳۰ر۳ـ ۳۰ر۵ـ ۳۰ر۷ـ ۴۵ر۹
★ پنجه‌های مرگبار ـ سینما سکوپ رنگی
الوند (۳۵٦۵۳۸) ۹ـ ۱۱ـ ۱ـ ۳ـ ۵ـ ۷ـ ۹
★ جویندگان طلا ـ رنگی ـ چارلی چابلین
دیاموند (۸۲۸٤۰۰) ۱۵ر۱۱ـ ۲ـ ٤ـ ٦ـ ۸ـ ۱۰
★ جنون ۱۸ سالگان ـ رنگی ـ ران‌هوارد
آتلانتیک (۸۹۷۱۷۱) ۱۱ـ ۳۰ر۲ـ ٦ـ ۴۵ر۹
★ جنگ آقا گرگه وخرگوش مبارز
تخت‌جمشید (٦۵۲۵۵۰) ۱۱ـ۲ـ٤ـ٦ـ۸ـ۱۰
★ جرقه باروت ـ رنگی ـ آشوککمار ـ ریشی کاپور
سما (۳۱۱٦٦۹) ۳۰ر۱۰ـ ۳۰ر۲ـ ۳۰ر٤ـ ۳۰ر٦ـ ۸ر۳۰
★ خوشگله غوغا میکنه ـ رنگی ـ ادویژفنگ
پیولی (۷۵۷۷۷۷) ۱۱ـ ۳۰ر۳ـ ۳۰ر۵ـ ۳۰ر۷ـ ۹ر۳۰
★ خشم سیاه ـ رنگی ـ میل ماسکارای
سهیلا (۳۱٦٤۲٤) ۳۰ر۱۰ـ ۳۰ر۲ـ ۳۰ر٤ـ ۳۰ر٦ـ ۸ر۳۰
★ جدال ماجراجویان ـ رنگی ـ رود تیلور
نیاگارا (٦٦۵۳۰۷) ۱۱ـ ۱ـ ۳ـ ۵ـ ۱۵ر۷ـ ۳۰ر۹
آدئون (۳۱۸۱۱۸) ۹ـ۱۱ـ۱ـ۳ـ۵ـ۷ـ۹
★ جدال در اعماق زمین ـ رنگی ـ داکسکلاوه
کلئوپاس (٦۲۸۷۱۳) ۳۰ر۳ـ ۳۰ر۵ـ ۷ر۳۰
★ حماسه‌ادی‌چاپمن ـ رنگی ـ پول‌پریتر
دیانا (٦٤۷۳٦۵) ۱۱ـ ۲ـ ۴۰ر٤ـ ۷ـ ۹ر۳۰
★ دوران بلوغ ـ رنگی ـ کریستیناراموس
رادیوسیتی (٦٤۳۳۲۰) ۱۵ر۱۱ـ۲ر۳۰ـ۵ر۳۰ـ۷ر۳۰ـ۹ر۳۰
★ رفقا عجب کلکی زدیم ـ رنگی ـ رابرت ویدمارک
متروپل (۳۱۹٤۱۰) ۹ـ ۱۱ـ ۱ـ ۳ـ ۵ـ ۷ـ ۹
پلازا (٦٤٤۲۵۵) ۹ـ ۱۱ـ ۱ـ ۳ـ ۵ـ ۷ـ ۹
(×) زن بابا خوشگله ـ رنگی ـ سابینا چوفینی
شهر قشنگ (٦٤۷۷۷۷) ۱۱ـ ۱ـ ۳ـ ۵ـ ۷ـ ۹
★ زندان زنان ـ رنگی
پارک (۳۱۹٦۳۷) ۹ـ ۱۱ـ ۱ـ ۳ـ ۵ـ ۷ـ ۹
★ سکوت بزرگ ـ سعیدراد ـ نوش آفرین
اونیورسال (۹۲٦۹۵۳) ۹ـ ۱۱ـ ۱ـ ۳ـ ۵ـ ۷ـ ۹
ایران (۳۱٦۳۵٤) ۳۰ر۱۰ـ ۳۰ر۱۲ـ ۳۰ر۲ـ ۳۰ر۳ـ ۳۰ر٤ـ ۳۰ر٦ـ ۸ر۳۰
سایتا (۳۵۲٤٤۲) ۱۰ـ ۱۲ـ ۲ـ ٤ـ ٦ـ ۸
تیسفون (۹۵۸۸۸۲) ۹ـ ۱۱ـ ۱ـ ۳ـ ۵ـ ۷ـ ۹
رنگین کمان (۷۵٦۷٦۰) ۱۰ـ ۱۲ـ ۲ـ ٤ـ ٦ـ ۸
موناکو (۷۳۵۵۷٦) ۹ـ ۱۱ـ ۱ـ ۳ـ ۵ـ ۷ـ ۹
پرسپولیس (۵۸۱۰۸۳) ۱۰ـ ۱۲ـ ۲ـ ٤ـ ٦ـ ۸
کارون (۹۵۵۱٦۵) ۳۰ر۱۰ـ ۳۰ر۲ـ ۳۰ر٤ـ ۳۰ر٦ـ ۸ر۳۰
نریا (۳٤۱۷٤٦) ۹ـ ۱۱ـ ۱ـ ۳ـ ۵ـ ۷ـ ۹
آستارا (۲۷٤۰۲۲) ۳۰ر۱۰ـ ۳۰ر۲ـ ۳۰ر٤ـ ۳۰ر٦ـ ۸ر٤۵
★ سینمای صامت ـ رنگی ـ ملی‌پروکس
شهرقصه (٦۲۷۲۹۰) ۱۱ـ ۲ـ ٤ـ ٦ـ ۸ـ ۱۰
(×) شکوفه‌های لطیف عشق ـ سینما سکوپ رنگی
آریا (۱۹۸۸٤) ۹ـ ۱۱ـ ۱ـ ۳ـ ۵ـ ۷ـ ۹
★ عشق اول عشق دوم ـ رنگی ـ اورنلامونی
سیلورسیتی (۲٦۱۲۰۵) ۱۵ر۱۱ـ ۱۵ر۱ـ ۳۰ر۳ـ ۳۰ر۵ـ ۳۰ر۷ـ ۹ر۳۰
★ عشق من قاتل نیست ـ رنگی ـ محصول هند
حافظ (۳۹۱۰۷٤) ۳۰ر۱۰ـ ۳۰ر۲ـ ۳۰ر٤ـ ۳۰ر٦ـ ۸ر۳۰
★ عقرب ـ نخاله‌ها در فروشگاه
البرز (۳۰٤۲۵۸) ۳۰ر۸ـ۱۲ـ۳۰ر۳ـ۷ـ۸ر۳۰
★ غولهای سرزمین‌خورشید ـ وحشی های سوموروو
نادر (۳۱٤۷۹۵) ۹ـ ۱۱ـ ۱ـ ۳ـ ۵ـ ۷ـ ۹
★ فریاد زیر آب ـ داریوش ـ فرزانه تائیدی
آسیا (٦٤۲۹۰۹) ۱۱ـ ۱ـ ۳ـ ۵ـ ۱۵ر۷ـ ۳۰ر۹
مولن‌روژ (۷۵۲۹۲۹) ۱۱ـ ۱ـ ۳ـ۵ـ۷ـ۹
شهوند (۳۵٤۰٤۰) ۳۰ر۱۰ـ ۳۰ر۱۲ـ ۳۰ر۲ـ ۳۰ر٤ـ ۳۰ر٦ـ ۸ر۳۰
نپتون (۷٦۰۱۳٦) ۱۱ـ ۱ـ ۳ـ ۵ـ ۷ـ ۹
نیرو (۹۵۱۰۱۱) ۱ـ ۱۲ـ ۲ـ ٤ـ ٦ـ ۸
ژاله (۳۰٤۱۲۰) ۳۰ر۱۰ـ ۳۰ر۲ـ ۳۰ر٤ـ ۳۰ر٦ـ ۸ر۳۰
المپیا (۹۲٦۷۹٦) ۱۱ـ ۱ـ ۳ـ ۵ـ ۱۵ر۷ـ ۱۵ر۹
پاسارگاد (۳٤۲۷۸۲) ۹ـ ۱۱ـ ۱ـ ۳ـ ۵ـ ۷ـ ۹
رکس (۳۱۸۲٤۲) ۳۰ر۱۰ـ ۳۰ر۲ـ ۳۰ر٤ـ ۳۰ر٦ـ ۸ر۳۰
توسکا (۵۳۹۵٤٤) ۹ـ ۱۱ـ ۱ـ ۳ـ ۵ـ ۷ـ ۹
چرخ فلک (۹۵۰۵۵۸) ۹ـ ۱۱ـ ۱ـ ۳ـ ۵ـ ۷ـ ۹
قیمت یک زندانی ـ رنگی ـ تلی‌ساوالاس
کابری (۹۲۸٤۰۱) ۹ـ ۱۱ـ ۱ـ ۳ـ ۵ـ ۷ـ ۹
★ گانگستر ـ رنگی ـ آلن‌دلون
پارامونت (٦٤۸۳٦۱) ۱۵ر۱۱ـ ۳۰ر۱ـ ۳۰ر۳ـ ۳۰ر۵ـ ۳۰ر۷ـ ۹ر۳۰
★ گناه کلفت خوشگل ـ سینما سکوپ ـ رنگی
آسمان آبی (۳٤۱٦٦۸) ۹ـ ۱۱ـ ۱ـ ۳ـ ۵ـ ۷ـ ۹
★ لبریز از عشق رنگی ـ پیترلی‌لارنس
سینموند (٦٤۸۳۲۲) ۱۱ـ ۱ـ ۳ـ ۵ـ ۷ـ ۹
★ لبخند عشق ـ رنگی ـ باربارابوشه
تاج (۳۱۳۸٦٤) ۱۰ـ ۱۲ـ ۲ـ ٤ـ ٦ـ ۸ـ ۱۰
★ مایای وحشی ـ رنگی ـ آدام وست
گلدن‌سیتی (٦٦۳۲٦۹) ۳۰ر۱۱ـ ۳۰ر۱ـ ۳۰ر۳ـ ۳۰ر۵ـ ۳۰ر۷ـ ۴۵ر۹
★ مزدوران الماس ـ سینما سکوپ رنگی
برلیان (۳۹۳۵۳۵) ۹ـ ۱۱ـ ۱ـ ۳ـ ۵ـ ۷ـ ۹
★ مارشال ایالتی ـ رنگی ـ جان وین
دروازه طلائی (۳۵۲۱٦۰) ۹ـ ۱۱ـ ۱ـ ۳ـ ۵ـ ۷ـ ۹
★ وقتی کلفت پولدار میشه ـ رنگی ـ ادویژفنگ
کسری (۸۲٦۹۳۹) ۱۰ـ۱۲ـ۲ـ٤ـ٦ـ۸ـ۴۵ر۹
★ وحشی و زیبا ـ رنگی ـ ایومونتان
امپایر (۸۹۲۹٤۲) ۱۵ر۱۱ـ ۳۰ر۱ـ ۳۰ر۳ـ ۳۰ر۵ـ ۳۰ر۷ـ ۴۵ر۹
(×) یک کلفت و یک محله ـ رنگی ـ دانتیلاجوردانو
رویال (۸۲۹۷۸۵) ۱۰ـ۱۲ـ۲ـ٤ـ٦ـ۸ـ۱۰
★ یاغی ـ رنگی ـ کلینت ایستوود
شهر فرنگ (٦۲۷٦۲۸) ۱۱ـ ۱۵ر۱ـ ۱۵ر۳ـ ۳۰ر۵ـ ۴۵ر۷ـ ۱۰
★ یاران فرزان دلجو ـ داریوش ـ آیلین ویگن
بولوار (٦۵۵۲۹۲) ۳۰ر۱۱ـ ۳۰ر۱ـ ۳۰ر۳ـ ۳۰ر۵ـ ۳۰ر۷ـ ۹ر۳۰
پلازا (٦٤٤۲۵۵) ۱۰ـ ۱۲ـ ۲ـ ٤ـ ٦ـ ۸ـ ۱۰
اروپا (۳۰۳۱۷۹) ۹ـ۱۱ـ۱ـ۳ـ۵ـ۷ـ۹
میامی (۷۵٤۳۲۹) ۹ـ ۱۱ـ ۱ـ ۳ـ ۵ـ ۷ـ ۹
سیلوانا (۳٦۳۷۷۷) ۱۰ـ ۱۲ـ ۲ـ ٤ـ ٦ـ ۸ـ ۱۰
اراتوس (۵۲۷۹۷۱) ۱۰ـ ۱۲ـ ۲ـ ٤ـ ٦ـ ۸ـ ۱۰
شرق (۵۳٤۰۲٤) ۹ـ ۱۱ـ ۱ـ ۳ـ ۵ـ ۷ـ ۹
مارلیک (۹۶۳٦۱٦) ۳۰ر۱۰ـ ۳۰ر۱۲ـ ۳۰ر۲ـ ۳۰ر٤ـ ۳۰ر٦ـ ۸ر۳۰
شهرام (۸٤٤۵٤۹) ۹ـ ۱۱ـ ۱ـ ۳ـ ۵ـ ۷ـ ۹
ماژستیک (٦٦۸٤٦۱) ۹ـ ۱۱ـ ۱ـ ۳ـ ۵ـ ۷ـ ۹
ایفل (۳۱۱٤۷۷) ۳۰ر۱۰ـ ۳۰ر۱۲ـ ۳۰ر۲ـ ۳۰ر٤ـ ۳۰ر٦ـ ۸ر۳۰
سانس انگلیسی
گلدیس ساعت ۹ر۳۰ (جدال در اعماق زمین)

کریستال : ال‌سید ـ چارلتون‌هستون ـ سوفیالورن
رنگی ۷۰ میلیمتری باصدای استریوفونیك ٦ باندی

دعوتنامه

از همکاران محترم اعضاء شرکت تعاونی صنف کبابی تقاضا میشود جهت مذاکره در مورد گوشت قلوه‌گاه شرکت راس ساعت ۸ر۳۰ صبح روز پنجشنبه یکم اردیبهشت ماه جاری در سالن پذیرائی سپهر منش واقع‌درخیابان شهباز ـ کوچه‌باغ‌فرید حضوربهمرسانند.

مدیر عامل شرکت تعاونی صنف کبابی ـ
حاج سید محمد علی هاشمی

بررسی تنگناهای مسکن

«۲»

همایون فروزان

به‌بینیم عوامل‌گرانی زمین چه‌بوده است ؟ نخست افزایش سریع جمعیت شهر ها و بطور مثال شهری مانند تهران شهرتهران درآخرین آمار بیش‌از ٤ میلیون نفر جمعیت دارد ، رشدجمعیت در این شهر بصورت توالد وتناسل ۵ر۲درصد است. مهاجر پذیراست وشهرستانی‌ها را نیز درخودجای میدهد .

باین طریق تهران مادر سالیکه اولین ماه آن را بپایان‌میرسانیم بیش‌از ۲٤۰ هزار نفر جمعیت اضافی خواهد داشت و سال بعد افزایش جمعیت رقمی نزدیک ۲٦۰ هزار نفر وهمینطور هر سال‌این جمعیت تصاعدی بالا میرود ،شاید برخی نیز ادعا کنند که‌مشکلات گوناگون تهران نیز خود رافع جمعیت است .

این‌نیز درجای خود صحیح است، گرانی ،آلودگی هوا ، ترافیک سنگین و سرسام‌آور وشاید ازهمه مهمتر همین مشکل مسکن واجاره نشینی در سال های اخیر بسیاری از ساکنان تهران رابکار در شهرستان ها راغب کرده است . آمار نشان میدهد که قبل از پایان سال تحصیلی گذشته بیش‌از سه هزارمعلم ودبیر برای انتقال به شهرستان ها تقاضا داده‌بودند درحالیکه شاید متقاضیان کاردر تهران از یکصد نفر تجاوز نمیکرد .

این تغییرجهت خود امیدی است .اما باید دید درآبادان وضع مسکن چگونه است؟ در اهواز اجاره‌ها چنداست ؟ تبریزچه وضع دارد ؟ بندرعباس ،شیراز ،اصفهان ،رشت ، ساری ، قزوین و..... خلاصه درکدام شهر خانه های بهتر وارزانتری یافت‌میشود؟ ازموضوع دور نشوم ، زمین باخصوصیات ویژه‌اش بصورت یک کالای تجارتی درآمدو مورد معامله‌وداوستد عمومی قرار گرفت. زمین نه فقط در دست پولداران گردش میکرد ، بلکه شیرینی سود آن طبقات دیگر را نیز بکار زمین‌بازی کشاند . درحال حاضر در خارج از محدوده شهر تهران خیلی هاصاحب زمین هستند ،طبقاتی از قبیل کارگر، حتی مستخدم وحتی ،کاسب هائی در سطح شاگرد مغازه اینها وافراد کم‌درآمدی مانند آنها .

بسیاری از آنها زمین هارا قبل‌از ایجاد محدوده و حتی پس‌از آن بامید ساختن وخانه‌دار شدن خریده‌اند و گروهی از همین طبقات نیز بامید پولدار شدن دست بخرید زمین زده‌اند و اینها همه باین دلیل بوده است که زمین مانند یک کالای تجارتی مورد معامله قرار گرفته است از انگیزه زمین بازی درگذریم ، حالا باید چه‌کرد ؟راه‌حل چیست .

در این زمینه گروهی معتقدند که زمین بایر رابابد از اختیار افراد خارج ساخت وآنرافقط برای ساختمان در اختیار آنهاگذاشت. وبس.

ادامه دارد

بعداز ایالات متحده آمریکا

ایران بزرگترین خریدار کالاهای اطریش است

★ دراین آمار مبادلات اروپائی اطریش محاسبه نگردیده است .

★ صادرات ایران به اطریش ۷۵درصد واطریش بایران ٦۸ درصدونیم افزایش یافته است

اتاق‌بازرگانی‌اتریش یک‌هیات اقتصادی در اواسط خرداد ماه آینده بایران اعزام میدارد که متشکل از جمعی از سرمایه گذاران‌وسرمایه‌داران برجسته اتریش میباشد . بهنگام سفر هیات بازرگانی ایران بریاست دکتر منوچهر تسلیمی وزیر بازرگانی باتریش اعلام شد که میزان مبادلات دو کشور طی سال مسیحی گذشته افزایش یافته‌ورقم مهم افزایش‌صادرات ایران به اتریش مربوط به صدور نفت بوده است .

افزایش حجم مبادلات دو کشور در سال ۱۹۷٦ بمیزان ٤ر۷۱ در صد بوده است که مطابق ٤ میلیارد و ۸۰۰میلیون شلینگ اطریش میباشد ، با توجه به ارقام مبادلات بین صادرات اتریش ۵ر٦۸ درصد یعنی از ۵ر۱ میلیارد شلینگ به ٦ر۲ میلیارد بالغ گردیده و در مقابل صادرات ایران به اطریش نیز با ۷۵ در صد افزایش از ۲ر۱ میلیارد به ۲ر۲ میلیارد رسیده است ودر جمع مبادلات دو کشور از رقم ۳۱٦۷ میلیون شلینگ به ٤۵۲۷ میلیون شلینگ رسیده است .

نماینده بازرگانی اتریش با توجه به ارقام مبادلات سال گذشته بین ایران‌واتریش‌اعلام کرد که ایران پس از ایالات متحده آمریکا بزرگترین‌کشور غیر اروپایی خریدار کالاهای ساخت اتریش میباشد که رقم دو کشور روشن گردیده که عمده این صادرات تجهیزات حمل و نقل مخصوصا واگن های قطار راه‌آهن بوده است که در سال گذشته مسیحی از ۲۰۲ میلیون شلینگ اتریش به بیش از سه برابر یعنی ٦۵٤ میلیون شلینگ بالغ گردیده است و دیگر صادرات عمده اتریش بایران ، آهن ، کاغذ ، فولاد و پارچه بوده است که در زمینه کالا های شیمیائی‌نیز رقم عمده‌ای بایران صادر شده است و افزایش‌صادرات ایران به اتریش در سال ۷٦ مربوط به ۱ر۸ میلیارد شلینگ نفت بوده است .

در بازار چه خبر ؟

صادرات کفش کاهش یافت

براساس آمار گمرک‌ایران مقدار و ارزش صادرات کفش چرمی و لاستیکی و پلاستیکی درسال‌گذشته‌نسبت بسال ماقبل فوق‌العاده‌کاهش یافته‌است .

در سال گذشته کل صادرات انواع کفش قریب ۱۲۲۵ تن به ارزش ۳۹۳ میلیون ریال بوده است ، درصورتیکه مجموع‌صادرات این فرآورده در سال ۲۵۳٤ حدود ۲۳۵۵ تن به ارزش ۵۵۳ر٤ میلیون ریال بوده است .

یک مقام مطلع در این زمینه به خبرنگار ما گفت در سالهای اخیر در کشورهای خارجی حتی ممالک‌صنعتی و پیشرفته مانند شوروی از کفشهای ساخت‌ایران خاصه کفشهای چرمی ماشینی استقبال زیادی شده است و همه‌سال‌مقدار قابل‌ملاحظه‌ای انواع کفش ساخت ایران به ممالک مذکور صادر گردیده ولی همچنانکه گفته شد مقدار صادرات‌کفش دروهله اول کمبود مواد اولیه مانند چرم و دیگری‌افزایش روزافزون فروش کفش در بازارهای داخلی بوده‌است.

واردات کره افزایش یافت

در چندسال‌اخیر افزایش مصرف روغن حیوانی وکره در داخل کشور موجب شده است تا همه ساله مقدار قابل ملاحظه‌ای کرمحیوانی از خارج بخصوص ازکشور های آلمان ـهلند ـ سوئد ـ رومانی و لهستان وارد کشور شود.

قیمت کره چندی قبل در کشورهای‌صادرکننده خاصه کشورهای اروپای‌غربی ترقی کرد ، ولی بعلت‌پائین‌بودن قیمت این فرآورده درکشور های آمریکای‌لاتین و اروپای شرقی تجار ایرانی سفارش خرید را به این کشورها دادند . قیمت کره خارجی تحویل مرزهای ایران هرتن حدود ۱۲۵۰ دلار است و قیمت عمده فروشی این فرآورده در تهران هرکیلو ۱۱٦ وخرده فروشی‌کیلوئی ۱٦۰ ریال است، یکبازرگان به خبرنگار ما گفت بااینکه بهار فصل عرضه روغن حیوانی است ولی باز هم دربهارامسال کمبودمحصول این فرآورده محسوس‌است و بهمین خاطر مقدار دادو ستد روی کره خارجی زیاد گردیده و بنا به گفته یکی از بازرگانان اخیرا بمقدار سفارش خرید کره ازخارج نیز افزوده شده است.

بازارسیاه‌سیمان سیاه تر شده

بااینکه قیمت رسمی‌سیمان اخیرا از تنی ۱۸۵۰ ریال‌به تنی۲۵۰۰ریال تحویل‌کارخانه افزایش یافته است و تازه در آغاز فصل ساختمانی هستیم متاسفانه نه تنهاتولید داخلی هنوز هم جوابگوی مقدار روزافزون تقاضا نیست ، بلکه بعلت ترقی فوق‌العاده قیمت‌عمده‌فروشی سیمان، این‌فرآورده دربازار آزاد کیسه‌ای ۸۰۰ ریال و خرده فروشی تا کیسه‌ای ۱۰۰۰ ریال رسیده است پیش‌بینی میشود اگر بمقدار کافی سیمان از خارج وارد نشود در آینده نزدیک‌بازار سیاه سیمان سیامتر ازبازار سال گذشته شود، خاصه اینکه مقدار مصرف سیمان بعلت احداث شهرک‌های بزرگ و کوچک فوق‌العاده افزایش یافته است .

زمینه سیمان سفید نیز کم شده است و آنطور که‌شایع است کارخانه تولید کننده سیمان سفید درخواست افزایش قیمت کرده وبهمین جهت مقدار عرضه این محصول را کاهش داده است .

وزارت‌نیرو، تاسیسات‌آبرسانی ٤۰۰ شهررا دراختیارمیگیرد

پرویز حکمت وزیر نیرو در اجتماع اولین گروه‌کارآموزان مدیریت تاسیسات آبرسانی و فاضل‌آب شهری اعلام کرد ، بلحاظ اهمیتی که‌آب‌آشامیدنی در تامین سلامت مردم داردو همچنین بمنظور بهره برداری صحیح از تاسیسات آب و سرمایه گذاری در طرح های آبرسانی ، خاصه جلوگیری‌از ضایعات آب ، براساس قانون بتدریج مدیریت‌و اداره‌آبرسانی شهرها در اختیار وزارت نیرو قرار خواهد گرفت . بهمین منظور وزارت نیرو هم‌اکنون طرحی را برای تربیت افراد متخصص تاسیسات‌آبرسانی و فاضل‌آب شهرها تهیه کرده است که براساس آن ۹۰۰نفر از افراد واجد شرایط ، یک دوره آموزشی را در داخل و یا خارج از کشور طی میکنند. در هفته جاری نخستین گروه از این کارآموزان به کشور انگلستان اعزام میشوند .

وزیر نیرو در این مراسم برای توصیه بهره‌گیری هرچه بیشتر کارآموزان از این‌دوره آموزشی خطاب به آنها با تاکید گفت : مدیران فردای سازمانها و تاسیسات آبرسانی مملکت شما کارآموزان‌هستید، بنابراین باید کوشش لازم را بعمل آورید تا پس از بازگشت منشاء خدمات ارزنده‌ای در اداره تاسیسات‌آبرسانی‌باشید.

دوره های آموزشی

این گروه از میان حدود پانصد نفر از افراد دارنده مدارک فوق دیپلم و لیسانس انتخاب شده‌اند و دوره آموزشی آنان ۱۵ تا ۲٤ ماه خواهد بود.بعلاوه،کارآموزان مدیریت تاسیسات آبرسانی‌و فاضل‌آب شهرها ، از مناطق مختلف انتخاب شده‌اند تا در پایان دوره آموزشی در این مناطق مشغول بکار شوند . مطابق بررسیهائی که انجام شده در حال حاضر در بیش از ٤۰۰ شهر کوچک وبزرگ تاسیسات آبرسانی وجود دارد که مدیریت آنهابه‌وزارت نیرو محول خواهد شد .

براین اساس وزارت نیرو مطالعاتی را پیرامون اداره تاسیسات آبرسانی شهر ها آغاز کرده است و کارشناسان این وزارت طرحی در مورد چگونگی مدیریت آنها تهیه و تدوین خواهند کرد .

اقتصادجهان

نفت شمال‌کافی نیست

لاهه ـ یونایتدپرس ـ ارز یابان و کارشناسان کمپانی معروف نفتی « شل » پس‌از بررسی هایی که ماهها طول کشید سرانجام به این نتیجه دست یافته‌اند که نفت دریای شمال حتی زمانیکه بهره‌برداری کامل ازآن صورت گیرد قادر نخواهد بود کلیه نیازمندیهای نفتی اروپائیان را تامین کند یا بطور کلی روی‌بازار جهان نفت نفوذی تعیین کننده داشته باشد.

گزارش جامع مربوط به ناکافی بودن ذخایر دریای شمال برای برآوردن کلیه نیاز های نفتی اروپا تسلیم اجلاس سالانه مدیران شل درلاهه شد . طبق ارزیابی های انجام‌شده دراوایل دهه ۱۹۷۱ تولید روزانه نفت شمال‌از ۵ر۵ میلیون بشکه در روز تجاوز نخواهد کردو این تازه ۲۷ میلیون بشکه روزانه کمتر از میزانی است که کشور های‌عضو بازار مشترک اروپا درآنزمان مصرف خواهند کرد .

مصرف روزانه کشور های عضو بازار مشترک اروپا درحال حاضر روزانه۲۰میلیون بشکه است .

وام ۲۰۰ میلیون دلاری برای هند

دهلی نو ـ رویتر ـ از چند روز آینده مذاکراتی درواشنگتن به منظوراعطای یک وام ۲۰۰ میلیون دلاری به هند آغاز خواهد شد. وام را انجمن توسعه صنعتی که از موسسات وابسته به بانک جهانی است در اختیار هند قرار خواهد داد .

دولت هند بنوبه خود وام دریافتی از موسسه مزبور را صرف تامین قسمتی ازهزینه ٤٤٦ میلیون دلاری پروژه های آبیاری ایجاد باغ های وسیع مرکبات ـ کائوچو ـ مراتع و شیلات خواهد کرد . درباره مدت وام که به احتمال زیاد بلند مدت خواهد بود نرخ بهره ودیگر شرایط اطلاعی دردست نیست لیکن یک مقام آگاه دربانک جهانی گفت حتی‌المقدور سعی خواهد شد وام اهدایی باشرایط آسان در اختیار هند قرار گیرد .

افزایش تولید نفت عربستان

جده ـ رویتر ـ بموجب آمار رسمی که از طرف عربستان سعودی‌درجده انتشار یافت، تولید نفت این کشور در ماه گذشته از قرار یک میلیون بشکه در روز بیش از میزان تولید نفت عربستان در ماههای آغاز سال مسیحی بود .

تولید نفت عربستان در ماه مارس بطور میانگین ۹۱٤۷ میلیون بشکه در روز بود در حالیکه در ژانویه گذشته تولید روزانه نفت این کشور ۸۱۲۸ میلیون بشکه از مجموع کل‌تولید عربستان در ماه گذشته ۹ر۳ میلیون بشکه در روز را کمپانی نفتی آرامکو تولید کرد و باقیمانده‌رادو کمپانی مستقل تولید کردند . ٦۰ درصد سهام کمپانی آرامکوراعربستان سعودی کنترل میکند ودرحال حاضر این کشور سعی دارد کنترل ٤۰ درصد باقیمانده را نیز در دست گیرد .

تثبیت قیمت محصولات ارج

در اجرای اصل چهاردهم انقلاب شاه و ملت دایر بر تعیین قیمت صحیح و حقیقی کالاها و مبارزه با گران‌فروشی و بپیروی از توصیه های وزارت بازرگانی و مرکز بررسی قیمت ها شرکت سهامی ارج و نمایندگان فروش آن درسراسر کشور کوشش جدیدی را آغاز کرده‌اند که محصولات ارج طبق قیمت های مصوبه دراختیار مصرف کنندگان قرار گیرد به این منظور باجلب موافقت سندیکای فروشندگان مصنوعات نفت سوز ، گاز سوز الکتریک ایران که از سندیکا های معتبر کشور است قیمت کلیه محصولات در محل فروشگاه بصورت جدول نمایش داده شده و علاوه‌برآن‌برروی یکیک محصولات نصب میگردد و همچنین قیمت‌ها در شروع فصل مورد مصرف در جرائد منتشر خواهد شد.

بازرسان شرکت ارج و سندیکای فروشندگان نظارت‌دائمی بعمل خواهند آورد تا مصرف کنندگان بیش از قیمت مصوبه مبالغی نپردازند .

به خریداران محترم توصیه میشود در صورت تخلف مراتب را فورا بوسیله تلفن ۹٦۲۰۳۱ بشرکت اطلاع دهند تا اولا محصول مورد نظر از کارخانه تحویل شود و ثانیا به تخلف رسیدگی شود . اینک قیمت فروش نقدی یخچال ارج تا اطلاع ثانوی بشرح زیر باطلاع عموم میرسد و قیمت سایر محصولات بتدریج منتشر خواهد شد .

شرکت سهامی ارج با روش جدید اقدام مثبتی در راه‌توزیع صحیح محصولات خود با قیمت ثابت بعمل می‌آورد.

شماره مدل	نوع محصول	قیمت ریال
	یخچال ارج	
٦۱٤۰-٦۱۲۰	۱٤۰ لیتر (۵ فوت مکعب)	۱۳۱۵۰
٦۱۲۲	۲۰۰ لیتر (۷ فوت مکعب) مدل پهن	۱٤۳۱۰
٦۱٤۳-٦۱۲۳	۲۰۰ لیتر (۷ فوت مکعب)	۱۷۵٤۰
٦۱٤٤-٦۱۲٤	۲۵۰ لیتر (۹ فوت مکعب)	۱۹۵۹۰
٦۱٤٦-٦۱۲٦	۲۸۵ لیتر (۱۰ فوت مکعب)	۲۰۷٤۰
٦۱٤۷-٦۱۲۷	۳٤۰ لیتر (۱۲ فوت مکعب)	۲۲٦٦۰
٦۱٤۹-٦۱۲۹	٤۲۵ لیتر (۱۵ فوت مکعب)	۳۰۳۳۰
٦۱۳۰	۲۵۰ لیتر با گازداغ (۹ فوت مکعب)	۲۱۵۷۰
٦۱۳۱	٦۲۳ لیتر پهلو به پهلو (۲۲ فوت مکعب)	۱۰٤۹۸۰
٦۱۰۱-٦۱۰۰	فریزر ۲۸۵ لیتر (۱۰ فوت مکعب)	۲٤۸۹۰

قبول نمایندگی

مؤسسه بررسی و کاربرد گیاهان داروئی و صنعتی ایران برای پخش و توزیع «تی‌بگ»های بهداشتی خود (ورون- نعنا- تیول (زیرفون)- بابونه- ورون نعنا و تیول نعنا) در تهران و شهرستانها نمایندگی می‌پذیرد.

علاقمندان میتوانند همه روزه باستثنای پنجشنبه و جمعه با تلفن ۲۲۸۰۲۲ تماس گرفته و یا با نشانی تهران- شمیران خیابان ظفر خیابان خجند (رئیسی سابق) شماره ۳۱ مکاتبه نمایند.

آگهی

شرکت سهامی عام نوردولوله‌اهواز

لوله‌های سیاه وگالوانیزه تا ٦ اینچ دراندازه‌های‌سبک ومتوسط را آماده‌برای فروش دارد . از شرکت های محترم ساختمانی وتاسیساتی وبازرگانان محترم خواهشمند است برای سفارشات خود به اداره فروش این شرکت واقع درساختمان بانک‌کار ، طبقه۱٤، خیابان حافظ، تهران، تلفن‌های ۲-٦٦۸۹٦۱ و ٦٤۵۳۷۸ یا به نمایندگان فروش این شرکت در تهران‌و شهرستانها مراجعه فرمایند .

سی ان ـ سی اس،
از محصولات «ال اندتی» یکی از مدرن ترین مدارشکن های بادی جهان است.

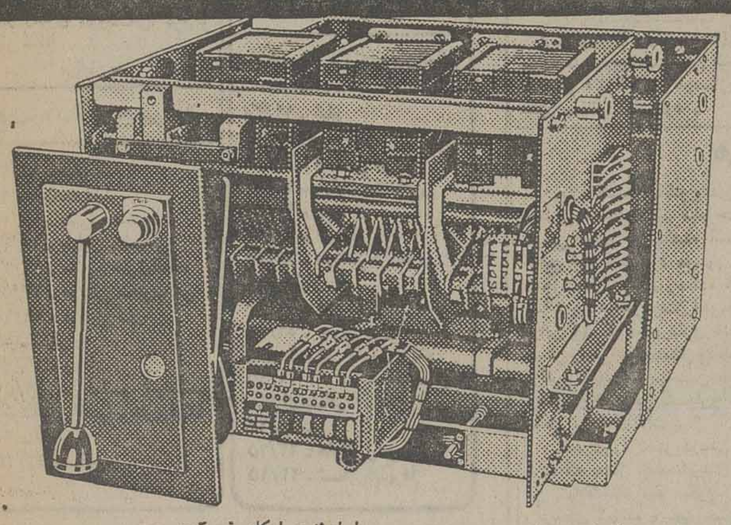

نوع سی ان ـ سی اس.بی از محصولات ال اندتی درابعاد ٤۴۰ـ۸۰۰ آ ۱۰۰۰ ا ـ ۱۲۵۰ ـ۲۰۰۰ آ ـ ۳۲۰۰ آ و ٦۴۰۰ آ موجود است. مکانیسم عملیاتی مدار شکن براساس «اصل تادیه» که بوسیله موسسه «اونلک» فرانسه ابداع شده است قرار دارد.

این اصل سبب میشود که ظرفیت مقاومت مدارشکن به عالیترین سطح ممکن درمدارهای کوتاه افزایش یابد و درعین حال نازلترین سطح مکانیسم اینرسی همراه ابعاد فشرده امکان پذیر گردد.

ساز و کار مدارشکن به نحوی طراحی شده‌که بتوان عملیات منتخب و مورد نظر را با آن بخوبی انجام داد برای این دستگاه تاثیر عوامل محدود کننده جریان و یا مدارشکن هایی که بسرعت عمل می کنند و فیوزهای «اچ آر سی» یا سایر عوامل خاصی که باعث تنزل جریان میگردند عملا بی تفاوت است.

امتیازات ویژه

* ـ قابل دسترس به صورتهای متفاوت ثابت وقابل حمل با امکان استفاده دستی یا برقی
* ـ رلیز های حرارتی ـ مغناطیسی همراه سلسله کاملی از تجهیزات و نقشه ها.
* ـ کنتاکت های کمکی ۴ ان ۰ ۴ ان سی.
* ـ تدابیر پیش بینی شده برای علایم و اتصالات داخلی و کنترل اتوماتیک
* ـ تعمیر و سرویس آسان

نیروی کنترل با L&T Switchgear

لارسن اندتوبرولیمیتد قسمت صادرات

LARSEN & TOUBRO LIMITED

L&T House, Ballard Estate
P.O. Box 278, Bombay 400 038, India.

آشپزخانه‌های چوبی ایتالیائی درمدلهای مختلف

درهای پیش ساخته چوبی با چهار چوب
درهای کنده کاری‌شده ـ کاشی خارجی

شرکت اتادیک

بلوار الیزابت خیابان هما کوچه پنجم شماره ٤تلفن ٦۵۱۷۱۵ و ٦۵۲۲۵۰
از شهرستانهائیکه نماینده نداریم نماینده فعال میپذیریم .

Overlooking Park Lane...
Freehold...
Vacant Possession...
a unique opportunity...

4 Curzon Place, London W1
Approximately 8,500 square feet. Office Building.
For sale by Tender,
Thursday 16 June 1977
For further particulars and Tender Document apply to the joint agents

Richard Ellis
Chartered Surveyors
6-10 Bruton Street, London W1X 8DU
Telephone 01-499 7151
Telex 262498 Rewend

Peter Symmons & Company
Chartered Surveyors
Chancery House, Chancery Lane
London WC2
Telephone 01-405 0914

گاو اصیل هلشتین

بارکورد عالی

صندوق پستی ۱٤۱۱ـ۱۱

تلویزیون

دوشنبه ۲۹ فروردین برنامه اول

ـ/۱۲ ـ اخبار
۱۲/۰۵ ـ حفاظت وایمنی
۱۲/۲۰ ـ کمدی کلاسیک
۱۳/۱۰ ـ آنتولوژی
ـ/۱۴ ـ اخبار
بخش دوم
ـ/۱۷ ـ کودکان
۱۸/۱۰ ـ داستان حیوانات
۱۸/۴۰ ـ اخبار
۱۸/۵۰ ـ اخبار ورزشی
ـ/۱۹ ـ سمینار تاتر شهرستانها
۱۹/۳۰ ـ مستند
۲۰ ـ اخبار
۲۰/۳۵ ـ ترانه های ایرانی
ـ/۲۱ ـ ایران زمین
۲۱/۳۰ آقای مربوطه
۲۱/۴۰ ـ فیلم سینمائی

دوشنبه ۲۹ فروردین ـ برنامه دوم

۱۹ ـ موسیقی و اسلاید
۱۹/۳۰ ـ برنامه کودک
۲۰/۱۰ ـ مسابقه هزار امتیازی
۲۰/۴۵ ـ اخبار
۲۱/۱۰ ـ سوئیتی
۲۲ ـ دانش (راز زندگی)
۲۲/۳۰ ـ گروهنوازی: چهارگاه. آواز رضوی سروستانی. غزل و آواز حافظ
دربایان خبر

سه‌شنبه ۳۰ فروردین برنامه اول

ـ/۱۲ ـ اخبار
۱۲/۰۵ ـ کارگر
۱۲/۳۰ ـ موسیقی محلی
۱۳/۱۰ ـ دکترالیوت
ـ/۱۴ ـ اخبار
بخش دوم
ـ/۱۷ ـ کودکان
۱۸/۱۰ ـ اموزشی
۱۸/۴۰ ـ اخبار
۱۸/۵۰ ـ اخبار ورزشی
ـ/۱۹ ـ سمینار تاتر شهرستانها
۱۹/۳۰ ـ دانش
ـ/۲۰ ـ اخبار
۲۰/۴۰ ـ مرد اول
۲۱/۴۰ ـ ادب امروز
۲۲/۱۰ ـ آقای مربوطه
۲۲/۲۰ ـ داستان پلیس

سه‌شنبه ۳۰ فروردین ـ برنامه دوم

۱۹ ـ موسیقی واسلاید
۱۹/۳۰ ـ والتون ها (قصه عشق)
۲۰/۲۰ ـ واریته
۲۰/۴۵ ـ اخبار
۲۱/۱۰ ـ فیلم مستند
۲۲ ـ برنامه‌ای ازواحد نمایش دربایان خبر

سه‌شنبه ۳۰ فروردین بین‌المللی

۱۴/۳۰ ـ فیلم
۱۶ ـ خلاصه اخبار
۱۶/۰۵ ـ اسکابی دو
۱۶/۳۰ ـ خیابان سه‌سامی
۱۷/۲۰ ـ سیرا
۱۸/۰۵ ـ آن دختر
۱۸/۳۰ ـ سرآشپز فرانسوی
۱۹ ـ اخبار
۱۹/۲۵ ـ فتح دریا
۱۹/۵۰ ـ چارلی پراید
۲۰/۱۵ ـ شو کارول برنت
۲۱/۱۵ ـ خیابانهای سانفرانسیسکو
۲۲ ـ اخبار
۲۲/۲۵ ـ هاوائی پنج صفر
۲۳/۱۵ ـ تسخیرناپذیرها

دوشنبه ۲۹ فروردین بین‌المللی

۱۴/۳۰ ـ فیلم
۱۶ ـ خلاصه اخبار
۱۶/۰۵ ـ سیرک همه جا
۱۶/۳۰ ـ خیابان سه‌سامی
۱۷/۳۰ ـ ماشین خارق‌العاده
۱۷/۵۰ ـ مریخی محبوب من
۱۸/۱۰ ـ دره بزرگ
۱۹ ـ اخبار
۱۹/۲۵ ـ رودا
۱۹/۵۰ ـ فیلم سینمائی (خوشه‌های خشم) ـ هنری فوندا
۲۲ ـ اخبار
۲۲/۲۵ ـ تعقیب

هنر ایران از دیدگاه آندره مالرو

آندره مالرو

در برنامه امشب ایران‌زمین پای صحبت آندره مالرو نویسنده وهنرشناس معروف فرانسه درباره سرزمین ایران می نشینیم، درفیلمی که امشب ساعت ۲۱ازبرنامه اول به نمایش در می‌آید «آندره‌مالرو، درباره هنر در ایران صحبت‌کرده وهمچنین به معرفی تمدن صفویه می‌پردازد واز آثار هنری دراین عصر یاد میکند.

فیلم سینمائی امشب

زندانیان بزرگ
کارگردان : آرتورلوبین
هنرپیشگان: ویکتورملک‌لاگلن، جکی‌کوپر ...
محصول سال ۱۹۳۹
ارزش فیلم : خوب (★★)
★★★

صحنه‌ای از فیلم زندانیان‌بزرگ

آرتورلوبین (متولد ۱۹۰۱)پس‌از مدتها دستیاری فیلمسازان مختلف درسال ۱۹۳۵ کار فیلمسازی را بطور مستقل آغاز کرد .

فیلمهای لوبین غالبا زمینه‌ای کمدی دارند ، او در شروع‌کارش بسیاری از آثار یک حلقه‌ای و دو حلقه‌ای « بودابوت » وطوکاستلو» را کارگردانی کرد . عمده آثار مهم آرتورلوبین اینهاست :
چه کسی عمه مگی را کشته است ، اسکادران عقاب،شبح‌اپرا، علی بابا و چهل دزد، نیواورلئان، ریواس، زن دریای جنوب، دزد بغداد ، و ....
آرتورلوبین درسال ۱۹۶۸، روزهای فعالیتش رادرسینما باتهیه وکارگردانی مجموعه تلویزیونی « آقای اد » به آخر رسانید . مشخصه این اثر حضور بازیگر مورد علاقه جان‌فورد ـ ویکتور‌مک‌لاگلن ـ است که در این فیلم بازی ستودنی دارد .
این فیلم را امشب ساعت ۲۱ر۱۵ از برنامه اول می بینید .

هجرت میلاد

میلاد کارگردان هجرت

میلاد که تاکنون درزمینه سناریو نویسی برای فیلم های فارسی فعالیتهایی داشته است . اولین فیلم بلند خود موسوم به «هجرت» را بپایان رسانده که هم‌اکنون مراحل‌مونتاژراطی‌میکند. دراین فیلم که فیلمبرداری آنرا اصغر رفیعی جمعه‌مدارپوده‌است، فرامرز قریبیان . بهمن مفید ، جعفروالی، حسین کسبیان‌و حمید طاعتی بازی کرده‌اند .
هجرت را ناصر دریانی تهیه کرده که بعداز اتمام کارهای فنی آن ، بلافاصله فیلم دیگری رابنام « پره‌های گمشده » تهیه خواهد کرد .

خرید بهاره
از کاتالوگ ۱۹۷۷
کیز انگلیس
انواع لباس ولوازم زندگی
لباسهای تابستانی وکناردریا
سفارشات به‌آدرس شما فرستاده میشود

مراکز سفارشات کیز در ایران :

		تلفن
تهران.	خیابان هدایت شماره ۳۳۶	
آبادان	برپم آراف کمپ شماره ب/۱۸۲	۳۲۱۶۷
اراک	شهرصنعتی خیابان پامچال منطقه۶ آپارتمان ۲	۳۲۷۵۴
اصفهان	خیابان فردوسی شربا بوتیک پاپیون	۲۹۴۰۶
اردبیل	میدان ساعت گالری برلن	۴۰۰۵
اهواز	خیابان لشکر ـ خیابان مسعود شماره ۱	۳۰۴۲۹
بابل	رودگر محله جنب کوی صبا ۱۶۷	۲۶۳۸
بندرپهلوی	خیابان سپه ـ کوچه زمانی پلاک ۲۱	۳۲۶۶
تبریز	خیابان شهناز مقابل خلیفه‌گری بوتیک پاپیون	۵۰۶۲۸
خرم‌آباد	خیابان سوم اسفند ـ کوچه روبروی شهرداری	۳۱۱۲
خرمشهر	خیابان مولوی کوچه ماندانا پلاک ۴	۳۸۴۵
خوی	خیابان سینما آرایشگاه لیدا	۳۹۲۲
رشت	خیابان شهناز راسته چوبفروشان پلاک ۴۸	۲۷۷۱۲
رضائیه	خیابان زنگنه مقابل پارک شاهنشاهی پلاک ۱۵	۸۸۹۳
زنجان	اعتمادیه خیابان ۷ شماره ۲۵۹ آرایشگاه جسیکا	۴۷۷۷
ساری	کوی میرزمانی خیابان حافظ‌کوچه ماکنولیا سمت چپ درب آخر	۵۸۴۰
سنندج	چهارراه پهلوی تزئینات تابان	۵۶۰۵
سنندج	خانم فخری جباری	۲۲۹۰
شاهی	خیابان بابل ـ کوچه بامداد	۲۹۲۹
شیراز	هوابرد. تاجگذاری. ۸متری دوم دست چپ‌درب دوم	۲۵۵۹۷
شیراز	خیابان زند بالاتر ازبیمارستان سعدی پلاک ۳۸۹	۳۴۲۳۱
کرمانشاه	خیابان بهار کوچه دکتر صباغ پلاک ۲۲	۷۰۰۸
کرمان	خیابان اسفندیاری شماره ۳۳،	۴۲۷۹
گنبد کاوس	خیابان کاخ شرقی کاخ ۱/۱	۶۰۱۰
قزوین	خیابان خیام فروشگاه بامبی	۵۴۵۴
مشهد	بلوار رضاشاه‌کبیر انتهای خیابان رضا سمت چپ ساختمان روبرو	۳۴۴۰۵
همدان	خیابان داریوش آرایشگاه هنگامه	۴۴۸۴

سفارش ازکیز انگلیس راحت تراست

اطلاعیه
کاباره‌ساتی نیک
کاباره ساتی نیک با برنامه های فوق‌العاده و مدیریت جدید بزودی افتتاح میگردد.
نشانی : میدان ۲۵ شهریور ـ امیر اتابک ـ چهار راه دیبا تلفن ۸۲۹۸۲۰

یک خبر مهم سینمائی
گروه سینما های :
اروپا ـ سیلوانا و...میامی
بدینوسیله باطلاع میرسانند که پس از مطالعات فراوان در نحوه نمایش فیلمهای خود تجدید نظر کلی کرده واز این ببعد برگزیده‌ای از آخرین محصولات سینمائی امریکا و اروپا رایکی پس‌از دیگری بمعرض تماشا میگذارند و امیدوارند که در دوره فعالیت‌جدید بتوانند مثل گذشته رضایت خاطر مشتریان ارجمند خود را فراهم سازند.
نخستین برنامه انتخابی
فیلمی که‌از میان صدها فیلم‌خوب وپرآکسیون‌امریکائی گلچین شده و« فردویلیامسون» هنرمند سیاهپوست درآن سنگ تمام گذاشته است.
ازصبح چهارشنبه ـ ازصبح چهارشنبه

فروشگاه پلانکو
نماینده فروش چراغهای پلاستیکی
تری نورم
تلفن ۱۳ و ۷۵۱۸۱۲

آخرین فیلم «آلن‌دلون» ـ محصول ۱۹۷۷
در این دنیای پرآشوب در این‌دنیای شلوغ دراین دنیای پراز کینه و نفرت ... او تنهای تنها بود... اما کسانی راکه باو نارو زده بودند یك لحظه فراموش نمیکرد....
ازفردا صبح فقط در
سینماشهر فرنگ
اولین‌سینمای ممتاز و٤ستاره ایران ★★★★
آلن‌دلون
در فیلم
کولی تنها
"The Gypsy"

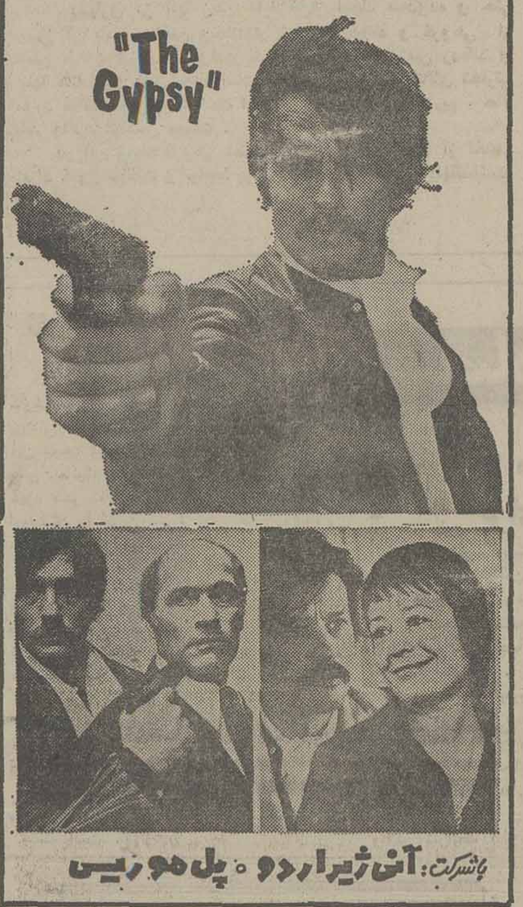

باشرکت: آنی ژیرارדو ـ پل موریس
پخش از فوکس قرن بیستم
گیشه سینما شهرفرنگ همه روزه برای رزرو بلیط آماده است
سانسها ۱۵ر۱۱ صبح ۱۵ر۱ ـ ۱۵ر۳ ـ ۳۰ر۵ ـ ۳۰ر۷ ـ ۴۵ر۹ بعدازظهر

راننده محترم:
مامورین پلیس راه در خدمت شما هستند به توصیه آنها توجه نمائید.

صاحب عکس‌فوق سیدرسول مرتضوی۳۰ساله فرزندعلیرضا حدود ۷ سال است که ازوی خبری نیست خواهشمندیم هرکس از نامبرده خبری دارد به شهربانی شاهرود اطلاع داده وخانواده‌ای راازنگرانی نجات دهد .

بود اسپنسر
ریشوی گردن کلفت فیلم های کمدی و پر حادثه باز هم برگشته است تا در جدید ترین فیلم خود که برای اولین بار در ایران نمایش داده میشود باتازه ترین خوشمزگی‌هایش‌شما را به تحسین وادارد
ازصبح ٤شنبه
فقط در سینما
رویال

دومین جشنواره سینمائی توس
انجمن سینمای جوانان ایران به منظور بزرگداشت حکیم ابوالقاسم فردوسی برگزاری دومین جشنواره سینمائی توس را اعلام‌میدارد.
مراکز انجمن سینمای جوانان ایران و ادارات فرهنگ و هنر در استان‌ها ، فرمانداری های کل و شهرستان ها فیلم سازان را در امر تهیه فیلم تا حد مقدور یاری خواهند کرد .
فیلم های برگزیده جشنواره در مشهد بهنگام‌برگزاری جشن توس به نمایش گذاشته خواهد شد . به بهترین فیلم های انتخاب شده به‌ترتیب:
۷۰۰۰۰ـ۵۰۰۰۰ـ۳۰۰۰ ریال‌جایزه نقدی‌پرداخت‌میشود
جشنواره سینمائی توس در تاریخ بیست و پنجم خرداد ماه ۲۵۳۶ در تهران برگزار خواهد شد . فیلم های ساخته شده باید تا تاریخ بیستم‌خرداد به دفتر جشنواره ارسال شود . برای کسب اطلاع بیشتر به‌انجمن سینمای جوانان ایران‌خیابان پهلوی ، بالاتر از سه راه آریامهر ،خیابان بوعلی شماره ٤ ویا تلفن ۶۲۷۹۴۳ و ۶۲۵۹۷۶ م‌الف ۱۵۴۳

غوغائی که فرد ویلیامسون براه انداخته در هیچ فیلم دیگرش سابقه نداشته است.

کارخانجات پرشیان متال فورمز
اولین سازنده پروفیل های کلدینگ درخاورمیانه
انواع ورقهای پروفیل را به‌عرضهای ۱۰۰ و ۹۲ سانتیمتر بطول دلخواه تا ۲۱ متر در ایران تولید مینماید که جهت پوشش سقف و بدنه ساختمانهای صنعتی ، کشاورزی، انبارها سالنها و بخصوص نمای‌ساختمانهای‌شهری و ویلاها بکار میرود .
کرکره‌ای ـ ذوزنقه‌ای
گالوانیزه آلومینیوم گالوانیزه رنگی
تهران ، عباس‌آباد ، خیابان پاکستان . خیابان دهم ، پلاک ۲۱ تلفنهای ۶۲۷۳۴۵ـ۶۲۳۳۲۷

جدول شماره ۹۶۱۴

افقی

۱ـ به روی روزی باز است ـ اثری از منتسکیو
۲ـ نوید و مژده ـ از بستنی ها ـ جای ایستادن
امام جماعت در مسجد ۳ـ خوشگل و زیبا ـ شب در لفظ عرب ـ دیگر در ساختمانهانمی سازند ـ
حرف ندا ٤ـ ای خدا ـ بیهوشی ـ درخت
انگور ۵ـ گاهی به ابرو نمی‌آورند ـ از بردنی ها ـ
چیست ؟ـ پایه و بنیان ٦ـ صدمه‌جنس‌قوی کشوری در اروپا ۷ـ لوس ـ از ضمایر زبان عربی ـ ابر رقیق ـ ناگهان۸ـ ازعناصر شیمیائی ـ مشهور ترین

عمودی

۱ـ کاشف‌میکروبی است ـ انواع تونون و تنباکو که برای دود کردن به کار می‌برند ـ نوعی خانه است
۲ـ علامت‌مخصوص ـ جای نشستن ـ پشت سرهم ـ باد خطرناکی است ۳ـ ازکشور های قاره سیاه ـ زمین ـ شهر کناردریا ـ چه کس٤ـ حقوقی‌که ربطی به دانشگاه ندارد ـ درخت کریسمس ـ نوعی سهم است ۵ـ خانه‌ـ دو نفر که کیش‌شان یکی است ـ نهال کوچک ٦ـ قورباغه ـ درویش‌و فقیر ـ به کار دروغگر آید ـ از برآمدگیهای زمین۷ـ یکی‌از برجهای‌فلکی ـ پیروفرتوت ـ نرم و ملایم ـ عیبو عار ۸ـ جای تکیه زدن حیوان باربر ـ روی کردن دولت

۹ـ تردستی در کار ـ سر به زیر دارد و ناآرامی نمی کند ! ـ شخص ـ حرفی‌در دستور ۱۰ـ شهر سوهان‌ـ درس نخوانده ـ مرده‌ریگ ـ علامت‌مفعول صریح ۱۱ـ سنگینی و متانت ـ ازخون خواران بنام تاریخ ـ شهری در مازندران ـ ۱۲ـ زرد رنگ ـ ازمصالح ساختمانی
ـ دلاوری ۱۳ـ تازه ـ کرمی است سیاه‌اندک ـ چندیست همگانی شده ۱٤ـ چین وشکن ـ بلی به زبان ایتالیا ـ اولین افریقائی که اسلام آورد ـ وسیله جانگیری است ۱۵ـ می‌زنند تا دل حریف خالی شود ـ زمانی با آن در ستاره ها سیرمی کردند ـ فلزیست .

جدول ویژه شماره ۱۱۷۷

افقی

۱ـ اگر انسان در آورد حتما از سر تعجب بوده ـ معروفترین‌فیلسوف انگلیسی در قرن اخیر که افکار ضد استعماری داشت ۲ـ یکی‌از فضانوردان آمریکایی ـ در دریا می‌جنگد ـ علی‌القاعده باید همه جا جلو جلوبرود ۳ـ بدست مطرب که دیر رسید داد و فریادش برخاست ـ دست نخورده‌ـ وت راه افتادن ساس‌است ـ برجی در فرانسه ٤ـ شاگرد زرنگ برای تحصیل نصیبش میشود ـ دستور ـ صورت ۵ـ در ریه لانه می کند ـ گذران زندگی ـ به رود بزرگمی‌بندند ـ بادماغ گلی‌اش زانو را میترساند ٦ـ آب زیر پوست جمع شده ـ قصد و اراده یکی از سیارات ۷ـ در کارش

عمودی

۱ـ عضوی در بدن ـ از وظایف کارگزینی است ـ مال مردم به یغما میبرد !۲ـ ضمیر اشاره ـ بین آسترو رویه جاخوش‌میکند ـ حرف دلتنگی ـ به دخالت در انتخابات آمریکا متهم شده بود ۳ـ حتما روزگاری آباد بوده ـ گاهی آنقدر میزنند که سربرود ـ در شورمزار توان دید ـ ماهی در سال سریانی ٤ـ دارائی‌ـ از واحد های وزن‌ـ شهری در آذربایجان ۵ـ هوای گرم ـ یکی از تیمهای فوتبال وطن ـ پیاله شرابخواری ٦ـ روزی در اروپا ـ از افسران ارتش است ـ گرد زمین را گرفته ـ همه کس از زیادش‌بهره نبرده ۷ـ توانائی ـ عرب گرامیش میدارد ـ حرف حاجتی‌به استخاره ندیده‌اند ـ ضمیریست ـ آذری زمین را گوید ـ گاهی زیر آن عمل می‌آیند ۸ـ زمانی با طریقی مخصوص آنرا می چاپیدند ـ از گیاهان طب سنتی ـ یکی از کاشفین است ۹ـ بالا که جو آن باشد نیکوست ـ درخت انگور ـ واحد پول ژاپن ـ رنگ بی‌جلا ۱۰ـ از جانوران دریائی ـ بخیه به جامه ـ طبقه بندی نمرات امتحانی ۱۱ـ حرفی، درزبان موسیقی ـ حرف نفی‌خارجی ـ آنسو ـ اروپائی می گوید بله ۱۲ـ صدای کلفت ـ یقه‌ایست ـ ناچیز ۱۳ـ پایه و بنیان ـ عیبو عار ـ نوعی تسبیح است ـ از جزایر اقیانوس هند ۱٤ـ به او اطمینان نباید کرد ـ از نواحی تهران ـ آهو ۱۵ـ از فرمانروایان آل زیار ـ از پشم نرمتر است .

تصدیق ـ از واحد های وزن ۸ـ ظاهر ساختمان ـ درنده‌ایست ـ نامیده شده ۹ـ از غزال‌توان دید ـ پول خارجی ـ ویتامینی است ـ بوقلمون مرتب‌عوض میکند ۱۰ـ جنس‌قوی ـ نویسنده کتاب قرار داد اجتماعی ـ درویش و فقیر ـ چه کس؟ ۱۱ـ اخوی کلاه مخملی ـ علی‌القاعده باید جلوی در ایستاده‌باشد ـ سختی ۱۲ـ پیشوا ـ از پایتخت های اروپائی ـ گاهی تلخ‌میشود ۱۳ـ از علامات جمع است ـ فعلا که‌مشکل روزاست ـ ضمیر جمع ـ دمل چرکین ۱٤ـ چاقی وفربهی ـ حرف شرط ـ زخمی که گاهی جان میگیرد ـ سگ مریض پاچه‌گیر ۱۵ـ زمانی برسر چراغ گردسوز می‌نشست‌ـ بنا ـ اثر چرکی .

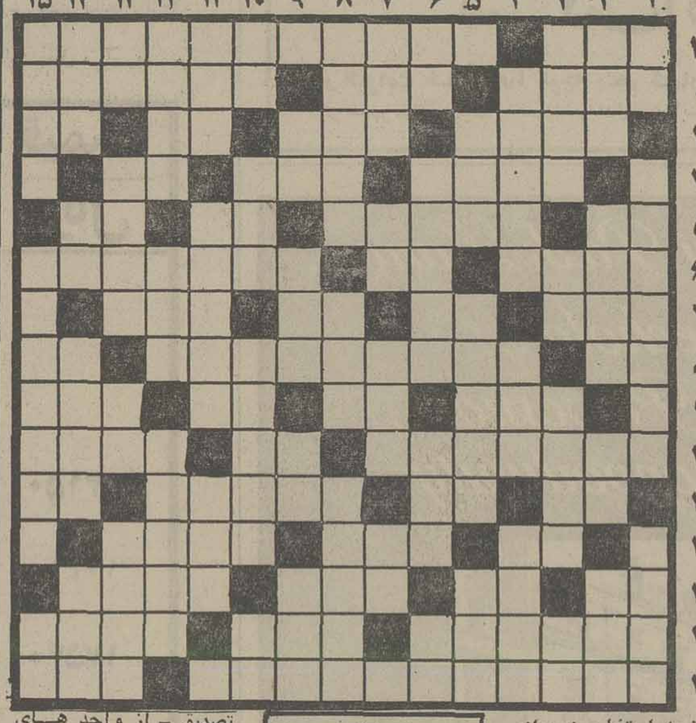

حل جدول های شماره قبل

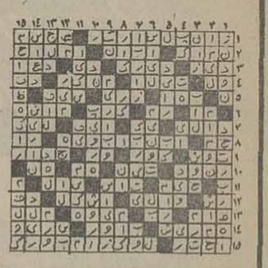

ایران ۳ـ افغانستان ۰

یکشنبه ۲۸ فروردین ، ورزشگاه امجدیه (نوزدهمین دوره مسابقه های فوتبال جام جوانان آسیا ـ مرحله مقدماتی گروه الف) .

ایران ۳ (علی کرم سوری دقایق ۵ و ۲۰ ، عبدالعلی چنگیز دقیقه ۶۹) ـ افغانستان صفر ، داور چی‌یونگ کووک‌کوی از کشور هنگ‌کنگ ، کمک داوران‌حمزه میرزا از بحرین و محمد مزروق از عربستان سعودی، هوا خوب ، زمین نیمه چمن ، تماشاگر بیش از ۱۵ هزار نفر .

ارزش بازی : ★★

ایران و عراق در یک چهارم نهائی

باوجود دومین پیروزی، موجودیت تیم خودی هنوز راضی کننده نیست

ایران : مرتضی شاه پرست ، غلامرضا دانائی (ابوالقاسم کلانتری از دقیقه ۶۰)،رضا رجبی (کاپیتن)، فرامرز امیدوار ، فرهاد بهرامی ، غلامحسین هاشم پور (عبدالعلی چنگیز از دقیقه ۶۵)، محرم عاشری ، حمید درخشان ، علی حیدری ، علی کرم‌سوری ، عباس‌کارگر. مربی : آلکساندر یاگودیچ (یوگوسلاو).

افغانستان ـ عبدالوکیل سردار غریب زاده ،غلام حضرت همرزم ، سید عبدالله ، الف محمد شجاعی ، سید سرور کوهنورد ، عبدالکریم رجبی ، نجیب‌الله کارگر ، میرابراهیم هاشمی ، عبدالله نیک زاد ، غفور صائبی، (حمیدالله نقش‌بند از دقیقه ۶۸) .

عراق ۳ـ بنگلادش ۰

یکشنبه ۲۸ فروردین ، ورزشگاه امجدیه(نوزدهمین دوره مسابقه های فوتبال جام جوانان آسیا ـمرحله مقدماتی گروه ب) .

عراق ۳ (حسین سعید دقیقه ۵ ، هادی حسین دقیقه ۵۳ و مهدی عبدالصاحب دقیقه ۷۳) ـ بنگلادش صفر ، داور جونیچی نیشی از ژاپن ، کمک داوران منوچهر نظری از ایران و عثمان عمر از مالزی ، هوا خوب ، زمین نیمه چمن ، تماشاگر بیش از ۱۰ هزار نفر .

ارش بازی : ★★

عراق : سلام‌علی ، ایادمحمد ، حسین فدیل ، یحیی مجید ، سدی توما (صالح نجیم از دقیقه ۷۸) ، وامید قدیر ، هادی حسین ، مهدی جاسم ، جبار حمید ، حسین سعید ، مهدی عبدالصاحب . مربی : میودراک استانکوویچ (یوگوسلاو) .

بنگلادش : شوهاش کانتی‌بارو ، دیوان آرفین، اکرم‌الحق ، شهیدالدین‌احمد ، ابونعمان ، رامالوشای، کوثر احمد ، محسن ، میلان کومار ، حلیم ، ناظم‌الدین (قادر از دقیقه ۶۱) .

● جوانان ایران و عراق هردو با کسب دومین پیروزی در دومین دیدار خود ، بعنوان نخستین برگزیدگان مرحله مقدماتی ، برای دوریک‌چهارم نهائی مسابقه‌ها انتخاب‌شدند. عراق در بازی اول دیروز با نتیجه ۰ ـ ۳ بنگلادش را مغلوب ساخت و با ٤ امتیاز، ۷ گل زده و بدون‌گل خورده قهرمان گروه ب شد . برای شناخت تیم دوم این‌گروه‌باید انتظار دیدار بنگلادش ـ هند را کشید که روز سه‌شنبه دیدار می‌کنند .

درست نظیر موقعیت گروه ب در گروه الف هم حکمفرما است . جوانان ایران با دومین برد خود که دیشب با حساب ۰ ـ ۳ مقابل افغانستان کسب کردند ، اینک با ٤ امتیاز ، ۱۱ گل زده و بدون گل خورده قهرمان گروه الف میباشند و باید که برای شناخت تیم دومی که از گروه ایران به یک چهارم نهائی میرسد تا روز سه‌شنبه که افغانستان و سنگاپوردیدار میکنند انتظار کشید .

حسن قهرمانی ایران و عراق در ۲ گروه مجاور یک و دو این است که ایندو مدعی بزرگ جام نوزدهم ، نه فقط در یک چهارم سد راه یکدیگر نخواهند شد ، بلکه در صورت کسب‌پیروزی در یک چهارم و نیمه نهائی تا فینال ، بدیدار هم نخواهند رسید .

در۲گروه ج و د که مسابقه های آنان امروز دنبال می شود ، بهمان اندازه که ژاپن با شکست ۰ ـ ۵ هنگ‌کنگ، موقعیت خود رابرای قهرمانی در گروه سوم پیشاپیش تثبیت بخشیده است ، تساوی کره و مالزی در اولین بازی‌گروه چهارم ، ابهام قابل توجهی در این گرو گسترد . بویژه اینکه گروه چهارم تنها گروه ٤ تیمی مسابقه های مقدماتی است و تا قبل از دیدار مالزی و کره باعربستان دیگر حریف قابل بحث این گروه ، هیچ چیز قابل پیش بینی نمی باشد . به یقین دیدار امروز کره جنوبی ـ عربستان ، دیداری حساس‌و سرنوشت‌ساز در این گروه خواهد بودکه پیروزی هریک از دوحریف ، قدمی موثر در راه صعود تیم برنده به دور یک چهارم‌نهائی خواهد بود . کره جنوبی و عربستان ٤ سال قبل در مسابقه های سال ۱۹۷۳ که بار دیگر در تهران انجام شد، در دیدار رده‌بندی مسابقه‌ها برسر مقام سوم باهم دیدار کردند که کره‌ایها با برد ۰ـ۳ از عربستان ، مقام سوم را بخود اختصاص دادند .

اما تیم امروزی جوانان عربستان با تیم کم‌تجربه ٤ سال پیش ، علیرغم مقام‌چهارمی که در مسابقه های آن سال بدست آورد ، فاصله بسیار دارد .

عراق به فینال میاندیشد

با نگاه به موجودیت ۱۳ تیمی که در حال حاضر در نوزدهمین دوره مسابقه های قهرمانی جوانان آسیا مبارزه دارند ، بجز ایران تیم میزبان و مدافع عنوان ، تیم جوانان عراق را بدلیل ویژگیهای جلب کننده‌ای که دارد باید متمایزترین حریف در این جمع دانست . تیم جوانان عراق که پس‌ازقهرمانی مشترک سال ۱۹۷۵ با ایران، سال قبل در مرحله یک چهارم نهائی بحکم ضربه های پنالتی مغلوب کره شمالی ، قهرمان توام مسابقه‌ها گردید ، امسال بمراتب مقتدرتر و امیدوارتر قدم به جام گذارده است . اگرچه از تیم سال پیش بیش از ۲ بازمانده ندارد .

امتیاز قد بویژه در نزد ٤ مدافع تیم ، قدرت بدنی عالی، جنگندگی و اشتهای بسیار برای بازی نفوذی و مهمتر از همه روانی و هماهنگی کار تیمی ، مهمترین نکاتی است که در تیم کنونی‌جوانان عراق ، بیش از دیگران این تیم را مورد نظر قرارمیدهد .

ضمن اینکه وجود چندبازیکن تکنیکی و شوت‌زن‌نظیر هادی حسین ، حسین سعید یا مدافع قدرتمند ونفوذکننده‌ای چون ایاد محد کاپیتن تیم را نیز باید یادآور شد .

متکی به همین خصوصیات است که عراق پس از شکست ۰ ـ ٤ هند در روز اول ، دیروز در دومین‌دیداربنگلادش را هم ۰ ـ ۳ با شکست‌بدرقه کرد و به انتظار حریف روز جمعه خود در مرحله یک‌چهارم نهائی نشست .

در بازی با بنگلادش هم یک اشکال مشابه بازی با هند در کار عراقیها وجود داشت و آن کم‌اهمیت دانستن فرصتها و موقعیتها در نیمه اول بود .دربرابر هند نتیجه نیمه اول بدون گل مساوی بود و دیروز هم‌درسدبنگلادش، عراق علیرغم برتری بیش از یک گل کسب نکرد . این‌یک گل هم با وجود توپ‌ تر شده‌ای از چپ ، بیشترروی دقت عمل و هوشیاری حسین سعید مهاجم نوک تیم زده‌شد که از فاصله چند قدمی دروازه‌بان چابک حریف را مغلوب کرد .

نظم بازی عراقیها از نیمه دوم بکمک آنها آمد و بهمین دلیل با برتری منطقی برحریف و استفاده دقیقتر از این موقعیت ، نتیجه بیشتری هم بدست آمد . در دقیقه ٤۹در پی یک ضربه آزاد ، حسین سعید با ضربه سر توپرا به تیر دروازه حریف کوبید .

برخلاف این بدشانسی ، در دقایق ۵۳ و ۷۳ ، عراق دوبار بسادگی دروازه بنگلادش را باز کرد . بار اول وامید قدیر توپ خوبی را پیش‌آورد و با شلیک سنگین و تمام کننده هادی حسین دروازه بنگلادش برای گل دوم باز شد . هفت دقیقه قبل‌از پایان وقت روی سانتر مدافع راست، مهدی عبدالصاحب به آرامی‌و با ضربه سر گل سوم را زد.

نگرانیهای تیم ایران

حریف دوم جوانان ما ، تیم جوانان افغانستان بودکه به یقین و با توجه به چهره ظاهری نفرات تیم ، بزرگسال ترین تیم موجود در این دوره است . جوانان افغان در سایه وجود نفرات مسن‌تر از حد قانونی و قدرت بدنی بیشتری که دارا می‌باشند ، در برابر مهره های جوان تیم ایران خیلی زودبه‌جنگ فردی روی کردند و علیرغم ۲ گل‌زودرس و روحیه بخش در ۲۰ دقیقه اول که می‌توانست دلیلی‌برای چهره بهتر تیم ایران نسبت به بازی قبلی باشد ، افغانها بسرعت راه ادامه حکومت‌تیم ایران را بستند وحتی دردقایقی از بازی حریف عملا میدان‌دار بود .

دیروز هم اشکال عمده تیم ما بیگانگی با بازی دستجمعی بود و اگر در ۲۰ دقیقه اول نیز صاحب ۲ گل شدیم دژ دفاعی حریف تسلیم دو کار فردی مهاجمان شد . دقیقه پنجم موقع شناسی‌کرم‌سوری و شوت عالی هاشم پو منجر به گل شد . شلیک سنگین و از فاصله ۳۰ متری هاشم‌پور با مشت دروازه‌بان حریف و برخورد به تیر دروازه ،توپ در ۲ـ۳ قدمی دروازه نصیب کرم‌سوری شد که با ضربه‌ای آرام ، یک گل ساخت .

گل دوم که دقیقه ۲۰ زده شد ،تاحدودی امیدوارکننده‌تر بود . همکاری هاشم پور و حیدری شانس شلیک ناقصی را به حیدری داد که در میانه راه کرم‌سوری با ضربه‌ای‌تمام کننده ، گل دوم‌رابدست‌آورد.

بعد از این گل که افغانها در مهار بازیکنان خودی که بازهم روی توانائیهای فردی بیشتر تکیه میکردند ، بیشتر تکیه کردند ، تیم ما لحظه به لحظه بیشتر فروکش کرد .

تا جائیکه در نیمه دوم ، نارضایتی از کار جمعی تیم به اوج رسید و مربی یوگوسلاو ، در اندیشه ۲ تغییر ترمیم کننده بود که مصدومیت دانائی ، اورامجبور به یک تغییر اجباری کرد و دقایقی بعد ، فقط چنگیزبعنوان یک مهره دگرگون کننده به میدان آمد و هم او بود که در دقیقه ۶۹ در پی یک ضربه کرنر از راست ، گل سوم را زد و تا حدودی ، درد نارضائیها از کار عمومی تیم را با این گل التیام بخشید.

جوانان ما با وجود برد ۰ ـ ۳ از افغانستان ، بازهم مگر درمواردمعدود، کار جمعی راضی کننده‌ای‌نداشتند . خط بیشتر متکی به کار های فردی بود و اکثر موقعیتها بدلیل عدم نتیجه‌گیری کار مهاجمان به این شکل ازدست رفت و مهمتر از همه اینکه خط میانی که دیروز برخلاف دیدار با هند ، ۳ مهره در خدمت داشت،بدور از وظیفه اصلی خود ، ایجاد رابطه دائم و موثر بین خط دفاع و خط حمله،کم‌فروغ وکم‌کار بود .

بیگمان علیرغم امیدواریهای پیش هنگام دربازه تیم ملی جوانان ، تیمی که امیدوار به فتح پنج باره جام جوانان آسیا است ، با وضع کنونی مشکل بتواند به مقصودبرسد.

عبدالعلی چنگیز (۱۱) که اوائل نیمه دوم جانشین هاشمپور شد در دقیقه ۶۹ گل سوم ایران را زد . او پس از گل شادمانه بسوی‌یارانش‌میرود . کرم‌سوری (راست) و امیدوار دو یار دیگر جوانان بسوی گلزن می‌آیند.

پرویز سیروسپور رهبر تازه تیم ملی کشتی

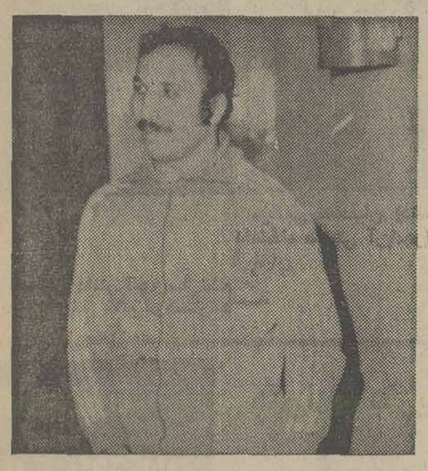

پرویز سیروسپورجانشین بلور شد . حبیب بلور که بعلت بیماری قادر به‌ادامه خدمت در کشتی نیست ، همچنان در سمت مشاورعالی فدراسیون کشتی خواهد بود .

فدراسیون کشتی که مسابقه های قهرمانی جهان را پیش روی خود (مهرماه) دارد برای آنکه هیچ‌چیز را بدست حوادث نسپارد ، اولین گام رادر جهت شناسائی مربی مسئول کشتی برداشت .

پرویز سیروسپور که طی۱۰ سال گذشته همواره‌در میدان های جهانی کشتی حضور داشته ، شناختی کافی از ورزش کشتی در جهان‌دارد، تلاش اودر حرفه مربیگری چیزی نیست که بتوان آنرا فراموش کرد .

او کار تعلیم رااز تهران وهمدان آغاز کرد ، ثمره کار او آنچنان بود که به لطف ویژگی های تحسین‌برانگیز فدراسیون کشتی‌اورا به جرگه مربیان تم ملی دعوت کرد ،درسال۱۹۶۷ درهنگامه مسابقه های جهانی دهلی یکی‌از سه مربی اعزامی بود واز آن‌سال ببعد همیشه در صحنه های جهانی حاضر بوده‌است .

در زمینه قهرمانی هرچند اوهمپای دوران‌مربیگری‌اش نرسید ولی‌مقام نایب قهرمانی تیم ملی درمسابقات جهانی ۱۹۵۹ تهران‌اندازه های‌اورا نمایان میکند .

سیروسپور سوای همه سایه وروشنهای‌گذشته‌برای موفقیت در پست تازه نیاز به تلاش وکوشش بیشتر دارد تادر پناه آن بتواند گامهای مفیدی بردارد،در این ضمیمه با تصمیم مربی تازه‌ازاین‌هفته تغییراتی‌درکار تمرینات تیم ملی پدیدار شدو درکنار تمرینات آزاد ،کشتی فرنگی وتمرینات‌میدانی نیز گنجانده شده است .

امیدواریم رهبر تازه کشتی ایران‌درکار مهم خود توفیق داشته باشد .

پیروزی اسپاسکی در اولین دیدار

بوریس اسپاسکی قهرمان پیشین شطرنج جهان، در نخستین پیکار از ۲ دیدار سرنوشت ساز خود باولاستیمیل هورت استاد بزرگ چک در مرحله یک چهارم نهائی مسابقه های انتخابی قهرمانی جهان ، به پیروزی دست یافت.اسپاسکی پس از ۳۵ حرکت موفق به‌شکست حریف شد. ایندو که در ریکیا ویک مرکز ایسلند مبارزه میکنند، فردا مسابقه دوم را انجام خواهند داد. در صورتیکه در مسابقه فردا هورت به‌پیروزی برسد وامتیاز دو حریف مجددا مساوی شود،با توافق هورت واسپاسکی با چرخش یک سکه، فرد برنده تعیین خواهد شد.

بیوک جدیکار بجرگه داوران می‌پیوندد

بیوک جدیکار بازیکن پیشین تیم ملی فوتبال و تیم‌تاج اظهار علاقه کرده است که او نیز بجرگه داوران فوتبال بپیوندد. در حال و اوضاعی که تعداد داوران خوب و برگزیده مادر فوتبال انگشت شمار میباشند، علاقمندی یک بازیکن پیشین تیم ملی به کار داوری، جای بسی خوشوقتی است.

دیدار تیم های دوومیدانی زنان یونان و اسرائیل

تیم برگزیده دوومیدانی بانوان یونان، روز پیش دریک مسابقه دوجانبه باتیم زنان اسرائیل به پیروزی دست یافت. مسابقه دوتیم در ۱۳ ماده ودر ورزشگاه کارایسکاکی آتن انجام گرفت که یونانیها ۸ مسابقه از ۱۳ مسابقه را بردند.

اسرائیلیها در دو ۱۰۰ × ٤ متر امدادی با زمان۲ر۵۹ـ۳ دقیقه، در ٤۰۰ متر بوسیله دیان هوپرت که زمان ۱ر۵۸ثانیه را بدست آورد، در ۱۵۰۰ متر با پیروزی فابیان پازیت که زمان او ۷ر۳۹ـ٤ دقیقه بود، در ۸۰۰ متر بوسیله گالی‌تویب که زمان ۳ر۱۷ـ۲ دقیقه را بدست آورد و در پرتاب دیسک بوسیله میرابولوا که حدنصاب ۹۶ر٤۰ متر را بدست آورد ـ پیروزی داشتند.

پیروزی کوبائیها در ورشو

در یک مسابقه دوستانه بسکتبال در لهستان ، تیم ملی بسکتبال مردان کوبا ۸٤ـ ۹۹ بر تیم ملی بسکتبال لهستان غلبه کرد.

این مسابقه در شهر «کراکف» واقع در جنوب لهستان انجام شد و نتیجه نیمه اول مسابقه ۳۲ـ۵۸ بسود کوبائیها بود.

ایالات متحده ، فاتح بسکتبال جام‌آلبرت شوایتزر

تیم بسکتبال جوانان ایالات متحده، نهمین دوره مسابقه های بسکتبال جوانان، جام آلبرت شوایتزر رافتح کرد. این مسابقه‌ها در شهر مانهایم در آلمان غربی برگزار شد وایالات متحده در آخرین دیدار ۱۱۰ـ ۱۳۷ تیم جوانان اسپانیا را شکست داد. نتیجه نیمه اول ۶۰ـ۷۲ بسود امریکائیها بود.

در دیدارهای رده‌بندی روز پایان مسابقه‌ها نیز، ترکیه ۷۹ـ۱۲۳ آلمان غربی را شکست داد ولهستان با پیروزی ۷۰ـ۷۳ برایتالیا بمقام پنجم رسید.

باحضور کشتی‌گیران قم ـ ری و شمیران و ....

جوانان اراکی، ازسکوی قهرمانی بالارفتند

اینها جوانان آینده‌ساز کشتی فرنگی در خطه استان مرکزی هستند که درپایان مبارزات در مکانهای اول تا سوم اوزان دهگانه قرار گرفتند ، در جمع این‌فاتحین می‌توان چهره های مستعدی را یافت و برآنان انگشت گذارد ولی یافتن این نوستارگان نیاز به مربیانی آگاه وعلاقمند دارد تا از کنار آنها بی‌تفاوت نگذرند . فاتحین مسابقه های استان مرکز درحالی که پرویز سیروسپور مربی تیم ملی‌کشتی و رحیم عظیمی سرپرست مسابقات را در کنار دارند در تصویر دیده میشوند .

دیشب در خلال مسابقه های کشتی انتخابی جوانان تهران در رشته فرنگی ، دیدار های برگزیدگان کشتی فرنگی استان مرکز بپایان رسید و برای نخستین بار این اراکیها بودند که در حضور کشتی گیران ری ـ شمیران و قم بمرتبه قهرمانی رسیدند.

ولی با اینحال علیرغم فروغ اراکیها باید عنوان کرد که استان مرکزیها گوئی به کشتی فرنگی پشت کرده‌اند، زیرا در جمع ۸ شهرستان استان مرکزی فقط ٤۵ کشتی‌گیر شرکت داشتند که این نسبت به گذشته‌تفاوت فاحشی دارد .

بهرشکل با پذیرش این مسئله که نباید از موجودیت خوب استان مرکز بی‌تفاوت گذشت ، باید علل عدم استقبال لازم کشتی‌گیران استان مرکزی را جویا شد ، هرچند که بنظر ما یکی از دلایل کمی شرکت کننده فصل نامناسب مسابقات است چون در حالی که اکثر دانش‌آموزان کشتی‌گیرسرگرم امتحانات هستند این مسابقه‌ها انجام شد .

در مسابقه های انتخابی جوانان تهران ، تنی چند از بزرگان نظیر کلاهی ـ علیزاده ـ بهنام پور ـ خانعلی زاده حضور دارند که تهدیدی از سوی نوخاستگان نمیشوند .

این مسابقه‌ها نخستین گام برای شناسائی امید های جوان کشتی‌ایران برای جام جهانی لاس‌وگاس است که در پی این دیدارها مسابقه های‌قهرمانی ایران روشن کننده موجودیت کشتی فرنگی ما در سطح جوانان خواهد بود . رده‌بندی کشتی استان مرکز از این قرار است :

٤۸ کیلو : ۱ـ مرتضی فرامرزی از کاشان ۲ـ ابوالفضل باقرش از قم ۳ـ حسین دژدار از اراک .

۵۲ کیلو : ۱ـ محمدرضا حسامی اراک ۲ـ غلامرضا جابرانصاری ری ۳ـ مسعود خرامی از شمیران .

۵۷ کیلو : ۱ـ ابوطالب باقری قم ۲ـ احمد عوشار ری ۳ـ یونس‌احمدی محلات .

۶۲ کیلو : ۱ـ اکبر یوسفی اراک ۲ـ فریدون قربانی پور شمیران ۳ـ موسی طباطبائی قم .

۶۸ کیلو : ۱ـ محمدرضا فرهادی مقدم‌قزوین ۲ـ عباس خالقی قم ۳ ـ اسمی خانی ری .

۷٤ کیلو : ۱ـ جواد طبیبی قم ۲ـ حسن فرخی شمیران ۳ـ محمدرضا رحمتی اراک .

۸۲ کیلو : ۱ـ محمدعلی حبیبی اراک ۲ـ فریدون حقیقی خمین ۳ـ علی عظیم زاده ری .

۹۰ کیلو : ۱ـ داود جباری ری۲ـ علی‌اصغر هادیزاده محلات ۳ـ مرتضی امیری فرهانی اراک .

۱۰۰ کیلو : ۱ـ غلامرضا رهبرنیا محلات ۲ـ علی حسن پور اراک ۳ـ صادق ملک محمدی ری .

۱۰۰ کیلو ببالا : احمد اسکندری شمیران .

با این خصوصیات اراک با ۵ر۲۹ امتیاز قهرمان شد ، قم با ۵ر۲٤ ، ری با ۲٤ ، محلات با۵ر۱۸ ، شمیران با ۱۸ و خمین با ۵ر۹ امتیاز دوم تا ششم شدند .

مسابقه اتومبیل رانی لندن ـ تهران ـ سیدنی

در پاریس اعلام شد که شرکت هواپیمائی سنگاپور به مناسبت سی‌امین سال تاسیس خود اقدام به ترتیب یک مسابقه‌ماراتن اتومبیل‌ـ رانی از لندن‌تا سیدنی‌نموده است . این مسابقه روز یکشنبه ۲۳مرداد آغازوروز چهارشنبه۶مهرپایان خواهد گرفت .

طول مسیر مسابقه ۳۰ هزار کیلومتر و در ۳ قاره اروپا ، آسیا و اقیانوسیه خواهد بود.شرکت‌کنندگان در مسابقه از لندن مبارزات خود را آغاز میکنند و تا رسیدن به‌سیدنی از این‌شهر هاخواهند گذشت.آمستردام ـفرانکفورت ـ پاریس ـ میلان ـ آتن ـ استانبول ـ تهران ـ اصفهان ـ کوئتا ـ بمبئی ـ مدرس ـپنانگ ـ سنگاپور ـداروین ـ پرت‌ـ آلیس اسپرینگز وملبورن.

چین به المپیک مسکو نخواهدآمد

به‌نقل از خبرگزاری چین ، درتوکیو اعلام‌شد ،مقامات ورزشی جمهوری خلق چین تاکید کرده‌اند که در حال‌حاضر هیچ علاقه‌ای برای شرکت در بازی های المپیک سال۱۹۸۰ درمسکو ندارند. دلیل عدم علاقمندی چینی‌ها، ادامه عضویت تایوان در کمیته بین‌المللی المپیک می‌باشد .

چین درسال ۱۹۵۲دربازی های‌المپیک هلسینکی شرکت کرد، لیکن از بازی های المپیک ملبورن در سال ۱۹۵۶ بدلیل سیاسی کنار کشید و از آن تاریخ تاکنون در این بازیها حضور نیافته است .

تساوی بارکورد ۱۰۰ متر جهان

سیلویولئونارد دونده سرعت کوبا روز گذشته موفق شد در هاوانا پایتخت این کشور و درجریان مسابقه های قهرمانی کوبا، دردو ۱۰۰ متر رکورد ۹ر۹ ثانیه جهان را تکرار کند. وی قبلا در سال ۱۹۷۵ و در چکسلواکی یکبار دیگر زمان ۹ر۹ ثانیه رابجای گذارده بود .

در جریان همین مسابقه‌ها آلکساندروکازاناس دونده دیگر کوبا و برنده مدال نقره المپیک نیز در ۱۱۰ مترمانع موفق به کسب زمان ۳۷ر۱۳ ثانیه گردید.

استون‌ویلافاتح جام اتحادیه

دوتیم‌آستون‌ویلا واورتون از گروه اول باشگاه های انگلیس و فینالیست جام اتحادیه، دیروز بعد از ظهر درورزشگاه‌اولدترافورد شهر منچستر برای دومین بار رودرروی هم ایستادند واین بار آستون‌ویلا با شکست ۲ـ۳ اورتون، طلسم مساوی را شکست و فاتح این جام شد. .

نتیجه در پایان ۹۰ دقیقه ۲ـ۲ مساوی بود و استون ویلا در وقت اضافی گل برتری‌اش را زد .

مینوی کتابخانه خودرا به بنیادشاهنامه بخشید

بقیه ازصفحه اول

گفت: مقدمات لازم فراهم شده است که صورت‌برداری دقیق از کتابهای خطی و چاپی کتابخانه ونوشته‌های چاپ نشده استادبه عمل آید. این کار تحت نظر کمیسیونی مرکب از نمایندگان بنیاد شاهنامه و هیات امنا ،و دستگاههای مالی انجام خواهد گرفت.

یادداشتها و آثار چاپ نشده استاد که نفیس‌ترین میراث استاد فقید است تحت نظر همان کمیسیون با دقت و مراقبت کافی کلا وجزئا صورت برداری ودر گاو صندوقها تحت نظر هیات امنا نگهداری خواهد شد . تا موجبات تنظیم ونشر آنهابوسیله محققانی که برای انجام این‌خدمت دعوت خواهند شد فراهم شود.

کادر لازم برای اداره کتابخانه انتخاب میشوند،ونیز ازهم‌اکنون اعتبار کافی پیش‌بینی شده است‌که برای تعمیر و تجهیز ساختمان با حفظ اصالت ایرانی آن اقدام شود.

کتابخانه استاد مینوی بهمان سان که آرزوی آن مرد بزرگ بود، بصورت محل اجتماع و بحث و تحقیق استادان و دانشمندان و محققان فرهنگ ایرانی درخواهد آمد.

اطمینان دارم که اقدام‌ارزنده این‌استادبزرگ،سرمشق‌آموزنده‌ای خواهد شد که سایر دارندگان کتابخانه‌ها و مجموعه‌های خطی وچاپی، با وقف کردن آنها نام خود را جاودانی سازند.

وقفنامه

در زیر قسمتی از متن وقفنامه کتابخانه که توسط استادمجتبی مینوی نوشته شده نقل میشود. به عرض مقام منیع وزارت می‌رساند که کتابخانه بنده از آن کتابخانه‌ها نیست که به کارعامه مردم بخورد بلکه کتابخانه‌ایست مفید بحال کسانی که می‌خواهند درباب فرهنگ ایران ماقبل اسلام تحقیق و تتبع بکنند و نیز درباب تاریخ و جغرافیای دوره اسلامی و ادبیات فارسی و عربی ومذاهب وفرقه‌های اسلامی.

ضمنا معروض می‌داردکه مبلغی کتب موقوفه هست که ازاجداد من باقی مانده است، موقوفه خانوادگی است که خواهران و برادران وبنی‌اعمام من حق استفاده از آنها دارند چون‌وقف اولاد است وبنده نمی‌توانم‌آنها را از وقفیت خارج کنم.

دنیای ورزش شنبه‌ها منتشر میشود

پیروزی تیم ملی مجارستان

شب گذشته‌تیم‌های ملی‌فوتبال دوکشورمجارستان وسویس برای دو مسابقه دوستانه میزبان دو حریف بودند . مجارها در بوداپست تیم‌ملی لهستان را دیدار کردند وتیم ملی‌ترکیه درشهربال سویس با تیم ملی این کشور دیدار کرد. سویس و ترکیه که مسابقه آنها ۹هزار تماشاگر داشت‌بدون‌گل مساوی‌شدند. ولی مجارستان باحساب۱ـ۲ لهستان را مغلوب کرد . نیلاسی د ردقایق ۳۸ و ۷۶ گلهای مجارستان را زد و ناوالکا در دقیقه ٤۸ تنهاگل لهستان را بثمر رسانید . از این مسابقه ۲۰هزار تن‌دیدن کردند .

شکست ۰ـ۱ تیم ملی فوتبال ترکیه

در کادر مسابقه‌های‌مقدماتی فوتبال جام جهانی در گروه سوم اروپا ، بعد از ظهر دیروز تیم ملی فوتبال‌اتریش در حضور ۷۰ هزارتماشاگر در وین موفق به شکست تیم ملی ترکیه شد . تنها گل مسابقه بوسیله شاختر زده شد .

با این پیروزی ، اتریش از ۲ مسابقه با مجموع ٤ امتیاز در صدر گروه قرار گرفت . در حالیکه ترکیه با ۳ امتیاز از ۳ مسابقه مقام دوم را داراست و آلمان شرقی با همین تعداد امتیاز از ۲ بازی و مالت بدون امتیاز مقامهای بعدی گروه را دارند .

عفت قاسمی (دانش آموز سال‌ششم دبیرستان) قربانی خشم کوهستان‌شد

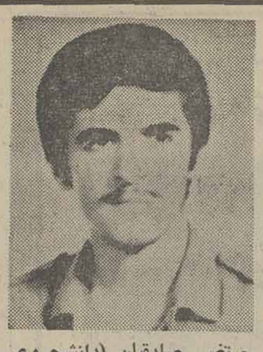

مرتضی صادقیان (دانشجوی دانشگاه صنعتی آریامهر) یکی از قربانیان

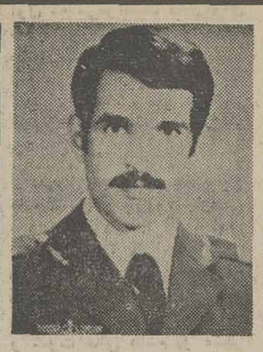

حسن‌قاسمی (کشته‌شد) ۲۸ ساله و همافردوم‌نیروی‌هوایی

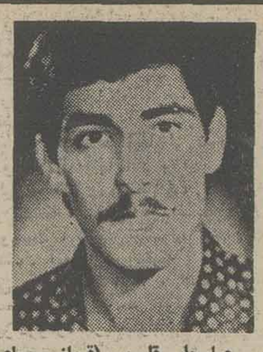

عباسعلی قاسمی (قربانی‌سرمای کوهستان) جنازه او از کرج به تهران انتقال یافت.

هومن طیارحیدر (فعلا از سرنوشتش اطلاعی‌دردست‌نیست. او دانشجوی دانشگاه صنعتی آریامهر است)

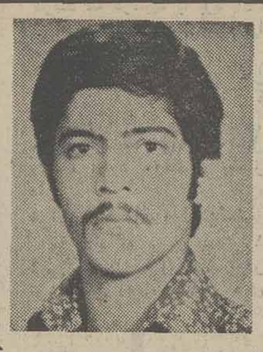

عبدالحمید موحدی دانشجوی رشته ساختمان دانشکده فنی سال سوم رشته مهندسی مکانیک دانشگاه تهران مرگ ۷ دوست را ماشین (علم و صنعت نارمک) در کوهستان دید و خود ازمرگ مرگ را مغلوب کرد نجات یافت .

علی‌شیخ‌بهایی اصفهانی‌دانشجوی رشته ساختمان دانشکده فنی یک معجزه آنهارا از اکیپی که‌مرگ را برای‌ما تعریف کرد : یک‌معجزه بسراغشان آمد، جداکرد مارا نجات داد)

فرید حسنی (ازمرگ‌نجات یافت) مرگ در سرمای کشنده کوهستان

سعید حسنی (ماجرای جدال سهمگین خود و برادرش با

چگونه با عفریت مرگ جنگیدیم ؟

۸ ساعت جدال با مرگ در کوهستان

دست ها ، پاها و حتی موی سر و صورتمان یخ زده بود و لب‌هایمان از سرما کلفت شده بود !

سرما ، یخ و تگرگ بصورتمان تازیانه میزدوماراه‌راگم‌کرده‌بودیم

عکس‌هوایی‌اطلاعات از محل حادثه

این عکس دقیقا از محل‌حادثه برداشته شده است. در این‌محل، طوفان کشنده، کوهنوردان را غافلگیر کرد و سرما یک ، یک ، هفت نفر از آنها را کشت.

مرگ فجیع و غم‌انگیز۷کوهنورد ، در ارتفاعات شهرستانک که خبرش‌مفصلادیروز در همین صفحه چاپ شد، یکبار دیگر هشداری‌بود به انبوه علاقه‌مندان ورزش کوهنوردی تا اولابدون‌اطلاع فدراسیون کوه نوردی وبدون اطلاع ازکم‌وکیف هوا و مسیر صعود، سربه کوهستان زیبا که درکنار زیبایی‌هایش قدم به قدم مرگ و خطر نیز به کمین‌نشسته ، نگذارند و گرفتار حادثه نشوند. این هشداررا که به قیمت جان ۷ جوان‌و شاید بیشتر بدست‌آمده،یک‌هشدار جدی تلقی کنید.

دو اکیپ باتجربه از کوه‌نوردان فدراسیون کوهنوردی درپی‌اعلام مرگ ۷ کوهنورد درارتفاعات شهرستانک، بطور جداگانه به ارتفاعات صعود کردند تا از سرنوشت «هومن طیارحیدر» دانشجوی دانشگاه صنعتی آریامهر که ازدوستان و همراهانش در ارتفاعات‌جدا افتاده‌اطلاعی بدست آورند .

این اکیپ همچنین ماموریت دارد تا جستجوی وسیعی را بمنظور یافتن کسان دیگری‌که ممکن است و گفته میشود در کوهستان ناپدیدشده‌اند، انجام دهد .

اولین گزارشی که از اکیپ های تجسس به فدراسیون رسیده حاکی است که نه تنها هیچکس در کوهستان دیده نشده، بلکه از هومن طیار حیدر نیز اثری در دست نیست. سرپرست یکی ازاکیپ ها ـ محمودمرتضوی ـ معتقد است که‌اگر هومن طیارحیدر، در یکی ازآبادی‌های پشت ارتفاعات شهرستانک‌نرفته‌باشد، بدون شک درمحلی که برف بیش از دومتر روی هم‌انباشته شد، زیر انبوه برف مدفون مانده است .

اکیپ‌های امداد که تاکنون قسمت وسیعی‌ازمسیر معمولی کوهنوردان را در ارتفاعات شهرستانک و اطراف آن زیرپا گذاشته‌اند، بکلیه‌وسائل ایمنی و امداد و آذوقه مجهز هستند .

تجسس از هوا

ساعت ۵ بعدازظهر دیروز، یک هلی‌کوپتر متعلق به ژاندارمری کشور یک ساعت بر فراز توچال و ارتفاعات شمال تهران پرواز کرد ولی بی‌نتیجه به تهران بازگشت . هلیکوپتر دیگری که بامداد امروز به ارتفاعات پروازکرده چندتن از کوهنوردان باتجربه را نیزبهمراه دارد تا بااستفاده از تجربه وتخصص آنهاقسمت های مشکوک‌به‌وجود افراد زنده‌یا مرده مورد جستجو و کاوش قرار گیرد.

گفتگو با نجات‌یافتگان

خبرنگاران ما موفق شدند ۳تن از کوهنوردانی راکه در طوفان طاقت‌فرسای ارتفاعات از چنگ مرگ گریختند و معجزه‌آسا نجات یافتند، در تهران بیابند و با آنان‌به‌گفتگو بنشینند . این ۳ تن کسانی هستند که در گزارش‌های‌قبلی از آنان نام برده نشده بود ، زیرا آنها درست در لحظه‌ای که صدای‌قدمهای سنگین مرگ را در کوهستان و نزدیک به خود احساس کردند، عاقلانه تصمیم به بازگشت گرفتند و هرچند که از گزند طوفان وحشتناک درامان نماندندولی به سلامت به آغوش خانواده منتظر خود بازگشتند.

دوتن از نجات‌یافتگان دو برادر بنام‌های سعید حسنی (۱۶ ساله و دانش‌آموز دبیرستان خوارزمی) وفرید حسنی (۱۸ ساله و دیپلمه) و نفرسوم دوست و همراه آنها سعید کبیری (۱۸ساله‌ودیپلمه) هستند.

این هرسه داستان مشابه‌ای بیان کردندکه ما سخنان «سعید حسنی» راکه‌با بیانی‌نوجوانانه تعریف کرد ، برای شما برگزیده‌ایم :

ـ ما وقتی سرمای شدید را در ارتفاعات دیدیم ، تصمیم گرفتیم به شهر بازگردیم . آنها که کشته شدند و عکسشان را در روزنامه دیدیم وشناختیم در کوهستان بودند. در کوه اغلب مردم وقتی بهم می‌رسند، حتی اگر هرگزهمدیگر راندیده باشند، سلام و علیکی می‌کنند و اغلب کیفیت هوا و راه را از یکدیگر سئوال می‌کنند. ما بی‌اینکه این گروه را بشناسیم به آنها پیشنهاد کردیم که بازگردند. زیرا هوا بشدت سرد می‌شد و طوفان در ارتفاعات شروع شده بود . وقتی ما این گروه را دیدیم ساعت تقریبا ۱۰ونیم صبح‌روز جمعه بود. این‌گروه که دردو اکیپ حرکت می‌کردند، تقریبا پیشنهاد ما را یک پیشنهاد بیهوده تلقی کردند و از اینکه ما کوهستان را رها کرده و بازمی‌گشتیم بما خندیدند . اما تصمیم ما جدی بود، حدود۱۵ دقیقه بعد، درحالیکه مابطرف شهر می‌آمدیم و آنها در پیچ و خمها پیش می‌رفتند ، آن طوفان کشنده همراه باسرمایی که تا مغز استخوان می‌نشست آغاز شد. بطوری که قدرت حرکت را از ما گرفت. ماچند دقیقه‌ای بحالت دو ـ اگرچه می‌دانستیم دویدن‌خطرناکست‌ـ پیش رفتیم. سرمابیداد می‌کرد. رفته رفته موهایمان که از بادگیرها بیرون بود، یخ‌زد، سرمای شدیدی‌ازنوک پاهامان بالا می‌زد. تصمیم گرفتیم بهر نحو که شده خود را از محوطه طوفان نجات دهیم . ما درست از راهی‌می‌آمدیم که قبلا رفته بودیم . نوی برف پاهامان را درست جای پای قبلی‌مان می‌گذاشتیم ولی ناگهان با صدای مهیب رعد ، رگبار تگرگ همراه باد شدید شروع شد و برف و یخ‌بود که بسر و صورت ما اصابت می‌کرد. آغاز این طوفان‌باعث شد که ماجای پای قبلی خود را گم کنیم . امید به خداببستیم و تقریبا کورمال ، کورمال خود را به پناهگاه رساندیم . در پناهگاه ماجرا را تعریف کردیم ولی وضع هوا طوری نبود که کسی بتواند به کمک کوهنوردان مانده در کوه برود . لب‌های من از سرما کلفت‌شده‌بود و انگشت‌دستهایم جمع نمی‌شد .

گروهی دیگر در کوه

«سعید» در ادامه سخنانش گفت که بجز گروهی که ما عکسشان را در روزنامه‌دیدیم و زنی که اسم و عکسش در روزنامه نیست ، گروهی دیگر نیز در کوهستان بودند که امیدوارم اسیرطوفان‌وحشتناک نشده باشند. سعید آنگاه گفت نجات ما یک معجزه بود معجزه‌ای که از لحظه تصمیم ما برای بازگشت آغاز شد و تا نجات حتمی ادامه یافت.

حرفهای مسئول پناهگاه

ماجرا از زبان دیگران نیز شنیدنی است . روز جمعه دواکیپ ۳و۴ نفری‌کوهنورد، به کدخدای شهرستانک اطلاع می‌دهند که در ارتفاعات به‌چند نفر که اسیر طوفان شده‌اند ، برخورد کرده‌اند . کدخدای شهرستانک ماجرا را به ژاندارمری و اهالی اطلاع می‌دهد و وقتی ژاندارمها و مردم به ارتفاعات صعود می کنند، با ۷جسد روبرو می شوندکه آنها رابه شهرستانک منتقل می‌کنند .

در این‌میان سخنان مسئول اردوگاه و پناهگاه‌کوهنوردی در شهرستانک از ماجرای دیگری خبر می‌دهد. او به‌گروه امداد که طی دیروز و امروز به ارتفاعات اعزام شدند گفته است که بجز۷نفر که‌جسدشان پیدا شده و سه نفر که نجات یافته‌اند و یک نفر که هنوز از سرنوشتش اطلاعی دردست نیست ۷نفر دیگر درکوهستان هستند که از آنان نیز هیچ اطلاعی بدست نیامده است . مسئول پناهگاه گفته است که دقیقا دیده که ۱۸ نفر به کوهستان صعود کرده بودند ولی تنها سرنوشت یازده تن آنان معلوم شده‌است.

بعدازظهر دیروز قاسم‌کمالی خبرنگار ما در کرج گزارش داد :

اجساد ۷ قربانی کوهستان ، که روز جمعه در بلندیهای شهرستانک وتوچال ، ازسرما خشک شدند ، ازسردخانه‌کرج به پزشکی قانونی تهران حمل شد تا پس از شناسایی کامل، تحویل بستگانشان شود.

کوهنوردان در دو گروه چهار نفری و یک گروه سه نفری، برای گردش به قله توچال صعود کرده بودند.

اکیپ سه نفری را علی شیخ بهایی اصفهانی دانشجوی دانشکده فنی دانشگاه تهران، عباس شکرانی و پسرخاله‌اش اکبر سجادی‌فر دانشجوی دانشکده فنی دانشگاه تهران رشته راه و ساختمان‌ـ تشکیل میدادند که از این گروه تنها علی شیخ بهایی اصفهانی از چنگ عفریت مرگ کوهستان گریخت ولی دو پسرخاله عضو گروه، از شدت سرما و توفان، در کوهستان، جان سپردند و جنازه‌های آنان ، بفاصله چند قدم از یکدیگر، بدست آمد.

در گروه چهار نفری ، عباسعلی قاسمی و برادرش حسن قاسمی (همافر) و یک دختر و پسر دیگر شرکت داشتند، که هر چهار نفر ، کشته شدند.

ـ دو قربانی این‌اکیپ هنوز شناخته نشده‌اند.

دومین گروه چهار نفری را علی اکبر غلامی ، عبدالحمید موحدی دانشجوی دانشکده علم وصنعت ، مرتضی‌صادقیان دانشجوی دانشگاه صنعتی آریامهر ، و هومن طیارحیدر دانشجوی دانشگاه صنعتی آریامهر تشکیل میدادند که مرتضی صادقیان قربانی خشم کوهستان شد ، عبدالحمید موحدی و علی اکبر غلامی ، پس از ساعتها تلاش ، ازمرگ رستند و هومن طیارحیدر ، ناپدید شد.

هنوز از سرنوشت این کوهنورد جوان ، اطلاعی دردست نیست . آیا او در کوهستان جان داده است ؟ و یا خود را به آبادی دیگری رسانده و نجات پیدا کرده است؟ خانواده کوهنوردان مقتول بعد از ظهر دیروز در پزشکی قانونی حضور یافتند تا اجساد بستگان خودرابرای تدفین تحویل بگیرند، اماچون هنوز اجساد معاینه نشده‌بود صبح امروز به بستگانشان تحویل شد.

باند افسران قلابی در همدان متلاشی شد

همدان ـ خبرنگار اطلاعات باند افسران قلابی مبارزه‌با مواد مخدر که افراد آن بنام «گروه ضربت در شهرستان» در همدان فعالیت میکردند ، متلاشی شد و سه عضوفعال آن ، بدام ماموران آگاهی ، شهربانی همدان افتادند .

متهمین سید حبیب حسینی (رهبر باند) هادی همدانی‌و محمد جواد بلالی نام‌دارند.

ستوان ابوالقاسمی که سرپرستی‌ماموران آگاهی‌همدان را در بدام انداختن افراد باند «گروه ضربت» به عهده‌داشت در گفت و گویی به خبرنگار اطلاعات در همدان گفت :این سه نفر در محله های مختلف شهر به نقاطی که پاتوق‌افراد معتاد است ، میرفتند و خود را افسر مبارزه با موادمخدر اعزامی از تهران معرفی می‌کردند و ضمن بازرسی افراد معتاد ، آنها را به وحشتی انداختند و بدینوسیله ازآنها اخاذی میکردند و یا اینکه موجودی جیب آنها راخالی میکردند .

سید حبیب حسینی رهبر باند که جوان‌تحصیل‌کرده‌ای است گفت: از اینکه رهبری یک باند را به عهده گرفته بودم ، از کارم لذت میبردم !

هادی همدانی متهم دیگر منشی کارگاه قندریزی است‌که از اسفند ماه گذشته بارهبر این باند آشنا شده و وارد فعالیت در این باند شده بود.

محمد جواد بلالی جوشکار است که تنها از یک هفته‌پیش همکاری خود رابااباند افسران قلابی مبارزه بامواد مخدر «گروه ضربت درشهرستان» آغاز کرده بود .

این عده پس از دستگیری، در آگاهی همدان به جرم‌خود اعتراف کردند و بازجویی از آنان ادامه دارد .

کارمند بانک صادرات متهم به ۷۵۰ هزار تومان اختلاس شد

اهواز ـ خبرنگار اطلاعات

کارمند بانک صادرات اهواز به‌اتهام‌برداشت ۷۵۰ هزار تومان موجودی صندوق بانک‌بازداشت شد.

محمد افراوی یکی‌ازکارمندان شعبه‌مرکزی بانک صادرات اهواز متهم است از مدتها قبل بطرق مختلف‌ـ‌جعل دراسناد‌ـ خیانت در امانت و برداشتهای غیر قانونی میلیونها ریال‌پول بانک را به‌جیب زده است.

مقامات بانک که اخیرا متوجه کسری تدریجی موجودی بانک شده بودند مراتب را بماموران آگاهی اطلاع دادند و افراوی وسیله ماموران آگاهی اهواز دستگیر شد.

شیرج بازپرس شعبه اول‌دادسرای اهواز بارسیدگی باین جریان و بازجوئی‌از محمد افراوی دستور بازداشت وی‌را صادر کرد.

گفتگو با نجات یافتگان حادثه دردناک کوههای شهرستانک

اسامی دقیق کشته‌شدگان حادثه کوهنوردی

★ حسن قاسمی ۲۸ ساله همافر دوم
★ عباس‌علی قاسمی ۲۰ ساله (دیپلمه)
★ عفت قاسمی ۱۷ ساله (دانش‌آموز کلاس ششم متوسطه)
★ مرتضی صادقیان ۲۱ ساله (دانشجوی سال سوم رشته فیزیك دانشگاه صنعتی آریامهر)
★ عباس شکرانی
★ اکبر سجادی‌فر
هومن طیارحیدر هنوز سرنوشتش نامعلوم است و یکی‌از کشته‌شدگان تاکنون شناخته نشده

اطلاعیه فدراسیون کوهنوردی‌ایران

باردیگر براثر سهل‌انگاری ، جوانانی که ورزش کوهنوردی راجدی نگرفته و بدون داشتن آموزش و وسائل لازم به ارتفاعات و صخره ها و کوهستان ها رفته بودند ، در منطقه البرز فاجعه‌ای ببار آمد که موجب کمال تاسف جامعه ورزش‌کوه نوردی گردید . در زمستان سرد و دشوارسال گذشته با راهنمائی های فدراسیون و هشدار به‌خانواده ها و بخصوص دانشگاه ها و مدارس عالی وباکمک و از طریق وسائل ارتباط جمعی‌برای بیداری جوانان وعلاقه‌مندان‌به این ورزش اقداماتی بعمل آمد و خوشبختانه در طول فصل کوچکترین حادثه‌ای رخ نداد ولی همانطوریکه بار هاگفته شده برای کسانیکه بدون هدف وبدون داشتن اطلاعات کافی دست به اجرای‌برنامه های‌کوه نوردی میزنند خطر همیشه وجود داردوروز جمعه‌گذشته براثر طوفان شدید منطقه‌البرز بار دیگر گروهی بی‌اطلاع و بی‌دفاع ، جان خود را از دست داده‌اند . فدراسیون‌کوه نوردی ایران پس از اطلاع از این واقعه ناگوار تلاش خود را آغاز کرد و از طریق هوا وزمین گروه های تجسس‌خود را به ارتفاعات اعزام داشته است .

باعرض تسلیت به عموم کوه نوردان و خانواده های سوگوار، لازم میداند باردیگر نظر همه علاقه‌مندان به ورزش کوهنوردی و خانواده ها و بخصوص مسئولین ورزش دانشگاه ها و مدارس عالی‌را به این‌امر مهم جلب میکندکه تنها راه جلوگیری از اینگونه حوادث ناگوار تشکیل کلاس های آموزشی برای راهنمائی وارشاد نوجوانان‌و علاقمندان است و برای اجرای این امر فدراسیون همیشه آمادگی لازم را دارد .

اتومبیل آریا بشماره ۷۳۳۳۷ تهران (س) رنگ بژ مفقودگردیده به یابنده مبلغ پنج هزار تومان مژدگانی‌داده میشود تلفن۶۴۳۵۹۲

صاحب عکس فوق حسین سعادتی ۱۶ ساله فرزند محمد رضا حدود یکماه است که از وی خبری نیست خواهشمند است هرکس از نامبرده خبری دارد به کلانتری ۱۹ گلچین اطلاع داده و مادری را از نگرانی نجات دهد .

صاحب عکس فوق یونس قائمی ۱۶ ساله فرزند محمد رحیم ساکن لواسان محدود ۲۰ روز است که در تهران مفقود شده خواهشمندیم هر کس از نامبرده خبری دارد به آدرس ـ تهران خیابان‌گرگان‌ـ ده متری سلمان‌فارسی‌ـ کوچه حسین‌نژاد ـ پلاک ۲۳ اطلاع داده و خانواده‌ای‌را ازنگرانی نجات دهد .
آ‌ـ ۱۳۰۳

رانندهٔ عزیز:
هیچگاه باحالت خسته‌وخواب‌آلوده رانندگی نفرمائید .

تبریکات

جناب‌آقای دکتر منوچهر بهارصفت
انتصاب شایسته جنابعالی رابسمت ریاست سازمان دامپزشکی کشور تبریک می گوئیم.
دکتر امجدی. دکتر صدقیانی. دکتر اهورائی. دکتروند یوسفی. دکتررو حانی کارگر. دکتر ستوده‌نیا
آ‌ـ۱۵۰۴

سرکار خانم معاضد
مدیرکل آموزش و پرورش استان مرکز
انتصاب شایسته آقای رحمان پنجوی راکه یکی از جوانان خوشنام و سرباز انقلاب شاه ومردم میباشد بمریاست آموزش وپرورش تفرش صمیمانه تبریک عرض مینمائیم.
از طرف انجمن همکاری خانه ومدرسه دبستان طایر
فریده روحانی
آ‌ـ۱۲۹۳

جناب آقای سیروس سراوندی
انتصاب شایسته جنابعالی رابسمت معاونت امور فنی سازمان ثبت احوال کشور تبریک عرض نموده و توفیق حضرت‌عالی رادر راه خدمت به شاهنشاه آریامهر و میهن عزیز از صمیم قلب آرزومندم.
رشت‌ـ دکتر ازگمی
آ‌ـ۱۵۲۷

جناب آقای نیکخو رئیس منطقه ۷ راهنمائی
ارتقاء درجه آنجناب را صمیمانه تبریک میگویم
رحیم امیر شاهی
آ‌ـ۱۲۹۹

یك جلد شناسنامه
عکس‌دار اینجانب بهجت‌الملوک‌علی‌آبادی‌فرزند میرزا اسحاق‌خان بشماره شناسنامه ۳۶ صادره موالید ساری دو هفته قبل مفقود شده‌بدینوسیله اعلام می گردد شناسنامه فوق ازدرجه اعتبار ساقط است.

بالابر ساختمانی تامین ماشین تلفن ۹۲۲۹۹۴

از چه‌سنی بچه‌ها را باید برای تحصیل بخارج فرستاد؟
این مطلب جالب ، خواندنی‌و هشدار دهنده را همراه با ده‌ها مقاله ورپورتاژ متنوع در این شماره مجله اطلاعات بانوان مطالعه بفرمائید .
مجله اطلاعات بانوان‌سه شنبه‌ها منتشر میشود

مجالس ترحیم

مجلس ختم مرحوم مغفور سناتور احمد خان بهادری روز سه‌شنبه ۳۰ فروردین ماه ۳۶ از ساعت ۵ الی ۷ بعداز ظهر در مسجد حاج میرزا یوسف آقا در تبریز برگزار خواهد شد.
آ ـ ۱۵۱۶

بانهایت تاسف درگذشت آقای شاهپور پاکسرشت پدر دوست عزیزمان آقای اردشیر پاکسرشت را به‌اطلاع‌دوستان و آشنایان میرساند.
مجلس ترحیم آن مرحوم روز سه‌شنبه سی‌ام فروردین‌ماه جاری از ساعت ۶ الی۸ بعداز ظهر در خانقاه صفی علیشاه برگزار می‌شود.
دکتر مهرداد داودی، دکتر کاظم مهرداد، دکتر مهدی غیرت، اسفندیار یحیی‌زاده، دکتر سیروس یحیی‌زاده ، دکتر رضا صدر حمزه، مهندس مهریار داودی، علیرضا فرهمند ، مهندس اکبر فروحی، محسن مهرداد.
آ ـ ۱۱۸۸۰

بانهایت تاسف درگذشت آقای شاهپور پاکسرشت بزرگ خاندان پاکسرشت وصاحب منصب بازنشسته وزارت امور اقتصادی و دارائی را به‌اطلاع دوستان و آشنایان میرساند.
مجلس ترحیم آنمرحوم روز سه‌شنبه سی‌ام فروردین ماه جاری از ساعت۶ الی ۸بعداز ظهر در خانقاه صفی‌علیشاه برگزار می‌شود.
خانواده‌های: پاکسرشت، رفعتی، گلشنی ، نیامحمود، لنگرانی، بشری، فروهری، پیشخانی، فیض‌خواه، دقیق.
آ ـ ۱۱۸۸۶
اطلاعات ـ مصیبت وارده را بخانواده‌های عزادار بویژه بازماندگان آن مرحوم تسلیت می‌دهد.

بانهایت تاسف و تاثر درگذشت ناگهانی شادروان بانو نزهت اشرفی را به اطلاع اقوام و دوستان و آشنایان می‌رساند. مجلس ترحیم مردانه و زنانه آن مرحومه از ساعت ٤ الی ٦ بعد از ظهر سه‌شنبه ۳۰ فروردین ۲۵۳٦ در خانقاه صفی علیشاه برقرار است.
خانواده های : اشرفی ـ اقبالی ـ علی‌آبادی ـ غفاری وثیق ـ حسابی ـ فکری ـ فتورچی ـ جهانبانی ـ راستی ـ رضی و خانواده های وابسته.
آ ـ ۱۱۸۵٦ ۲ـ۲

بانهایت تاثر درگذشت شادروان یوسف گرامی‌نژاد پدر عزیزمان را باطلاع اقوام ودوستان میرساند. مجلس ترحیم فقید سعید روز سه‌شنبه ۳۰ر۱ر۳٦ ساعت ۳ الی ۵ بعداز ظهر در مسجد سجاد واقع درخیابان شاه نرسیده به چهارراه فروردین برگزار می‌گردد. ضمنا مراسم شب هفت روز جمعه ۲ر۲ر۳٦ ازساعت ۳ الی۵ بعداز ظهر در سالن شماره‌بهشت زهرا منعقد می‌باشد. وسیله ایاب‌وذهاب برای شب هفت آن مرحوم ازمحل شهرآرا خیابان ۲۲ پلاک ۸ در ساعت ۲حرکت خواهد کرد.
معصومه محبوبی (گرامی‌نژاد) ، جمیله، فریده، غلامرضا، علی، عباس، محمود، ابوالقاسم گرامی‌نژاد و خانواده های شاه طایفه ، محبوبی‌نژاد، مالک، پاکسرشت، میر هاشمی ، خیرخواه، میرزازاده دریانی ، اولیائی ، سراوانی ، قاسمی، اسحق‌بیگی، فتحی ،اکرمی، حاج حسینی.
آ ـ ۱۱۹۷۷
اطلاعات ـ مصیبت وارده را ببازماندگان آنمرحوم و خانواده‌های وابسته تسلیت میدهد.

باکمال تاسف درگذشت شادروان باقر بقائی نوه مرحوم امین حضور وزیر بقایا را باطلاع خویشاوندان و دوستان می‌رساند. مجلس ترحیم زنانه ومردانه آن فقید سعید روز سه‌شنبه ۳۰ر۱ر۳٦ از ساعت ۲تا٤ بعد از ظهر در خانقاه صفی علیشاه برگزار خواهد شد.
خانواده‌های بقائی، فتحی، شیبانی، رضوی، شریفی ، طباطبائی، والی، شریف، زرین‌نعل، مقدم میرشکار ، اهرابی، جاری‌نوس، هدایت، انصاری، پروینی،قوام‌رسول وخانواده های وابسته.
آ ـ ۱۱۹٦۰
اطلاعات ـ مصیبت وارده را بخانواده‌های عزادار بویژه بازماندگان آن مرحوم تسلیت می‌دهد.

بازگشت همه بسوی اوست
با تاثر وتالم بسیار درگذشت آقای حاج‌محمد علی صالحی بزرگ خاندان صالحی‌راباطلاع عموم دوستان‌وخویشاوندان عزیز می‌رسانیم مجلس ترحیم فقید سعید ازتاریخ ۲۸ر۱ر۳٦ در مسجد جامع قائن برگزار می‌گردد شرکت دوستان‌ارجمند دراین مجلس موجب شادی روح آن مرحوم و تسلی خاطر بازماندگان خواهد بود.
قائن ـ خانواده صالحی، ناصری، فاقدی، آذری، احمدی، امین‌زاده، مشهوری، سلطانی.
آ ـ ۱۵۳۸
اطلاعات ـ به خانواده‌های عزادار مصیبت وارده را تسلیت می‌دهد.

بانهایت تاسف وتاثر فوت جانگداز وناگهانی همسر وپدر عزیزمان سرهنگ علی آشتیانی‌را باطلاع اقوام و دوستان‌میرساند. مجلس ترحیم مردانه وزنانه آن شادروان روز سه‌شنبه ۳۰ر۱ر۳٦ از ساعت ۵تا۷ بعد ازظهر در مسجدالجواد برگزار خواهدشد.
خانواده‌های: آشتیانی، رحیمی آشتیانی، امیدی قزوینی، سخن سنج، اعتمادی، شهیر، نظیف‌پور، معصومی، افضلی، طراز ، عظیمی نبریزی، امیدی، سهیل، رمضانی، محزون، سیاسی، رشیدی آشتیانی، رسته، جلالی، فرجادی، نیکنامی، بازرگانی، خلیل‌زاده، هوده‌ای، نوری، غفاری، امید، کاستی، اسداللهی، رحیمی زند، نائی، ملکی‌فر، ذوشرافتین، میرائی، مستوفی، جهانشاهی ،میرائی، ذوالشرافتین.
آ ـ ۱۲۷۹
اطلاعات ـ مصیبت وارده را به خانواده‌های عزادار تسلیت می‌دهد.

بانهایت تاسف وتاثر درگذشت ناگهانی خانم پری شاهویر همسر جناب آقای نامدار شاهویر را باطلاع دوستان و آشنایان میرساند. مجلس ترحیم آنمرحومه روز چهارشنبه ۳۱ر۱ر۳٦ از ساعت ٤تا٦ بعدازظهر در تالار ایرج واقع‌در خیابان استالین کوچه زرتشتیان ـ شماره ۸ برگزارمیگردد.
شرکت کوراغلی (سهامی خاص)
آ ـ ۱۳۷۱

پرسه
با نهایت تاسف و تاثر درگذشت ناگهانی و نابهنگام همسر و مادر عزیزمان پری شاهویر را به‌آگاهی خویشان و دوستان میرساند. پرسه آن شادروان از ساعت٤تا٦ پس از نیمروز(اورمزد اردیبهشت ماه) برابر با چهارشنبه ۳۱ فروردین ماه ۲۵۳٦ شاهنشاهی در تالار ایرج ـ خیابان استالین ـ کوچه زرتشتیان ـ شماره ۸ برگزار میگردد.
نامدار ـ مینو ـ فیروزه ـ نسرین وستوده شاهویر ـ دکتر آروین و خانواده‌های: شاهویر ـ دکتر نامداران ـ آبادیان ـ وفادار تفتی ـ کمالی ـ نجفی ـ اسفندیاری ـ دمهری ـ شاهد ـ خرمائی ـ افسر کشمیری ـ پورجاماسب ـ دکتر کسروی ـ سلامت ـ مهربانی ـ بهزادیان ـ زندمباد ـ خدابخشیان ـ گشتاسب ـ بهمرد ـ بردبار ـ دکترگانه ـ رستمی ـ یزدانی ـ بختیان ـ آتشبند وشفیعی.
آ ـ ۱۳۹۳
اطلاعات ـ بخانواده‌های عزادار تسلیت میدهد

فوت ناگهانی و جانگداز جوان ناکام شادروان ایرج الیاسیان را باطلاع عموم دوستان و آشنایان و بستگان می‌رساند . مجالس ترحیم آن مرحوم در روز های یکشنبه ۲۸ فروردین تا پنجشنبه اول اردیبهشت ماه صبح وعصر در منزل آن مرحوم برگزار میشود.
عزیزه الیاسیان (ربانی) ـ مهیندخت نباتیان (الیاسیان) ـ منوچهر و ژاک الیاسیان و فامیل های : الیاسیان ـ ربانی ـ نباتیان ـ مفرح ـ ذهابیان ـ آقائی ـ کهن‌ذکای ـ احسانی پور ـ آرمندپور.
نشانی : خیابان پهلوی ـ جنب‌سینما‌امپایر ـ کوچه فرشید ـ پلاک ۸
آ ـ ۱۱۸۲۰ ۲ـ۲

هیئت مدیره اتحادیه تاکسیداران و مدیر عامل شرکت تعاونی تاکسیرانی تهران درگذشت نابهنگام مرحوم غلام افشار برادر گرامی آقای امیرقلی افشار دبیراتحادیه و عضو هیئت مدیره شرکت تعاونی تاکسیرانی راباطلاع همکاران و رانندگان تاکسی میرساند.
مجلس ختم آن مرحوم ساعت ۵ الی ۷ بعد ازظهر روز دوشنبه ۲۹ فروردین ماه در مسجد ولی عصر (ع) در خیابان حشمت‌الدوله برگزار میشود.
شرکت تعاونی تاکسیرانی تهران
آ ـ ۱۱۹٦۸

بانهایت تاثر وتاسف درگذشت نابهنگام جوان ناکام غفور (معروف به خسرو) صادق‌زاده را به‌اطلاع آشنایان وبستگان میرساند.
مجلس ختم آن مرحوم روز سه‌شنبه ۳۰ر۱ر۲۵۳٦ ازساعت ۱۸تا۲۰ در مسجد حضرت رسول ص واقع درخیابان نواب ـ چهارراه اناری برگزار میگردد.
خانواده‌های: صادق‌زاده ـ بیوک ـ آذرشین ـ وافی ـ برادران نصیری ـ سلطانی ـ برومند ـ کوردمهیور ـ خلیلی ـ تخمه‌چی ـ سوری
آ ـ ۱۱۹۵٤
اطلاعات ـ مصیبت وارده را بخانواده‌های عزادار بویژه بازماندگان آنمرحوم تسلیت میدهد.

باکمال تاثر درگذشت بانو فاطمه صلاح اندیش را باطلاع دوستان و آشنایان میرسانیم. مجلس ختم روز سه‌شنبه ۳۰ر۱ر۳٦ در مسجد امام عصر خیابان جیحون ـ بین مرتضوی و بابائیان منعقد میباشد.
خانواده‌های: محمد صلاح‌اندیش ـ احمد ونعمت توپچی ـ بهمن صلاح‌اندیش ـ اسماعیل قربانی قدیم ـ غلام سهرابی.
آ ـ ۱۳۸۹
اطلاعات ـ بخانواده‌های عزادار بویژه بازماندگان آنمرحومه تسلیت میدهد.

یادبود

بازماندگان مرحوم سرهنگ حسین کامیاب از ایران همدردی‌ولطف ومرحمت روحانیون‌عظام‌وسروران ودوستان گرامی‌که درمراسم تشییع ومجالس ترحیم شرکت فرموده‌اند صمیمانه تشکر مینمائیم. ضمنا مراسم شب چهلم‌آن فقیدسعید روز چهارشنبه سی ویکم فروردین ماه ۳٦ از ساعت ۱۸ در منزل آن‌مرحوم منعقد میباشد.
خانواده کامیاب
آ ـ ۱۳۱۵

یکسال از مرگ عزیز ازدست رفته‌مان دانشمند عالیقدر شادروان دکترحسین رضائی گذشت. روز پنج شنبه اول اردیبهشت ماه‌مراسم سالروز مرگش درهمدان «مردانه در مسجد حاج احمد، زنانه در منزل» برگزار می گردد . با شرکت در این مراسم روح آن مرحوم را شاد و نیز تسلائی به قلب‌های افسرده ما ببخشید.
خاندان رضائی ـ والد
آ ـ ۱۱۷۸٦

با اندوه فراوان چهلمین روز درگذشت عزیز ازدست رفته خود بانو نیره انتظاری راباطلاع دوستان وهمشهریان گرامی میرساند. مراسم یادبود روز سه‌شنبه ۳۰ر۱ر۳٦ از ساعت ٤ الی ٦ بعداز ظهر در سالن شماره ٤ بهشت زهرا برگزار میشود.
خانواده‌های : انتظاری و تهرانی
آ ـ ۱۳۵۵

تسلیت

آقای عباس دادگر
بسیار متاسف هستیم از پیش‌آمد ناگواری که برای شما رخ داده امید است تسلیت مارا پذیرفته و درغم خود شریک بدانید.
محمد نیکنام، علی اکبر حسینی، منوچهر اسفندیاری ، منصور نیکفر، مهرعلی اکبری،رضا خسروی، پرویزبهرامی، حسن مولوی، قربانعلی اعتمادی.

آقای رضا رضائی
باندوه وتاسف فراوان مصیبت وارده را به جنابعالی تسلیت عرض نمو ده دوام وبقاء برای سایر بازماندگان خواستاریم.
صادق دهقانزاده، محمد حسن حریری، محمد علی رضائیان، علی اصغر زنجانی، حسین آریانی ، علی سالاری ، حسین مرتضوی، ابوالقاسم حیدری، اکبر خدادادی.

آقای علی کریمی
مصیبت وارده را بجنابعالی تسلیت گفته وامید است ما را در غم خود شریک وسهیم بدانید.
ابراهیم کریمی، خلیل حبیب‌الهی ، علیرضا احمدی ، کاظم اکبرنیا، پرویز خسروی، احمد هاشمیان، کریم‌نوروزی، حبیب بهرامی، احمد طباطبائی.

آقای ناصر ادیب
بدینوسیله مصیبت وارده را در نهایت تاسف به شما تسلیت عرض نموده و برای شما و سایر بازماندگان صبرو بردباری آرزو داریم.
محمد تقی ابراهیمی، حسین محجوبی، بهروز فرخی ، منوچهر حکیمی،کاظم‌خسروی ،رضا غفوری،خسروپرویزی، علی‌اکبر نهانی، حسین منصوری.

آقای حاج محسن صفائی
با نهایت تاسف مصیبت وارده را بجنابعالی وسایرفامیل محترمتان تسلیت گفته وبرای یکایک افراد خانواده صبر و شکیبائی از خدای بزرگ آرزو مینمائیم.
عباس وحیدیان، بهرام رشیدی، حسین حسن‌پور، محمد رضا اتابکی، ابوالحسن خطیبی‌پور، رضا بابائیان ، رضا امیدوار، کوروس حسینی، کریم سروشیان.

آقای رضا تهرانی
درگذشت ابو یگرامیتان را از صمیم قلب تسلیت عرض نموده دوام و بقای عمر برای سایر و ابستگان از ایزد یکتا خواستاریم.
محمود موسوی، رضا نیکبخت، بهمن ناصریان، باقر اسلامی، رضا صادقی، حسین مرتضوی ، امیر عباسی، ناصر جاویدان، بهروز خزاعی.

آقای مصطفی بهبهانی
درگذشت غم‌انگیز مادر گرامیتان را از صمیم قلب تسلیت عرض نموده و از خدای متعال دوام عمر و بقاء برای سایر فامیل محترمتان آرزو مینمائیم.
هوشنگ توفیق ـ حسن قربانیان ـ سیروسیکتا ـ یوسف رنجبری ـ بیژن حسینی ـ رضا فاخری ـ احمد موسوی ـ رضا صادقی.

جناب آقای مهندس محسن غفوری
با قلبی مملو از اندوه و تاثر فراوان مصیبت وارده را از صمیم قلب تسلیت عرض نموده و برای جنابعالی صبر و بردباری آرزو داریم.
محمد رضوی ـ علیرضا رستم‌آبادی ـ ولی سلیمانی ـ مهدی برهانی ـ اسماعیل شهبازی ـ خسرو خادمیان.

آقای اکبر مصطفوی
بدینوسیله مصیبت وارده را در نهایت تاسف تسلیت‌گفته و امید است ما را در غم خود شریک و سهیم بدانید.
خلیل فردان ـ علیرضا بیشه‌ور ـ عباس نقشینه‌فر ـ عبدالکریم رجبی‌نیا ـ حسین کازرونی ـ عبدالصمد فرنوش ـ مسعود پیراسته ـ جهانگیر سمندری ـ محمد زجاجی.

تسلیت

همکار عزیز آقای حسین عراقی
از دست دادن مادر بسی گران است ماهم در غم‌تو شریکیم.
کارمندان اخبار تلویزیون: حمید اوجی ـ پیرمانی ـ گل‌بو ـ شعبانی ـ نواب ـ سوالونی ـ راجی‌نیا ـ بهلوان ـ حیدری‌نژاد ـ معتضدی ـ شیخ‌الاسلامی ـ فریبا بهزاد ـ فریال‌بهزاد ـ حاج‌حسینی ـ نخعی ـ غیابی ـ آذرکلاه ـ کراری ـ شاهرخ علی‌زاده ـ فرح‌اندوز ـ دلارام ـ خواجه‌نوری ـ کارو ـ رزاقی ـ خرم‌آبادی ـ هاشمی‌حائری ـ عظیمی نژادان ـ ابراهیم کلانتران.
آ ـ ۱۱۹۸۰

جناب آقای مهندس محسن ظهیر
بانهایت تاثر وتاسف درگذشت ناگهانی شادروان مهندس محمود ظهیر برادر گرامیتان را تسلیت عرض نموده و خود را درغم شما شریک میدانیم.
هلاکو ـ رامبد
آ ـ ۱۱۹۸۲

جناب آقای نادر اکرمی وبانو
باکمال تاسف وتاثر مصیبت وارده را تسلیت عرض نموده صبر و شکیبائی وبقای عمر بازماندگان را از خداوندخواستاریم.
دکتر الماسی وبانو
آ ـ ۱۵۵٦۱

جناب آقای دکتر حسین مقدم مدیر عامل محترم شرکت سهامی داروئی کشور
بانهایت تاثر وتاسف درگذشت شادروان جمیل هویدا را بجنابعالی وبانو تسلیت عرض مینماید.
هیئت مدیره شرکت سهامی داروئی کشور
آ ـ ۱۱۹۸۱

جناب آقای عزت‌الله‌فولادوند
درگذشت عموی گرامیتان را صمیمانه تسلیت میگوئیم.
عبدالصمد تعفل
آ ـ ۱۱۹۵۹

آقایان علی بابا طاهر و اصغربا‌باطاهر
درگذشت مادر گرامیتان را تسلیت عرض نموده دوام وبقاء عمر برای سایر بازماندگان آرزو مینمائیم.
شرکت ساختمانی مککو
آ ـ ۱۳۹۹

جناب آقای رضا هنری
مصیبت وارده را بشما و بازماندگان آنمرحوم تسلیت عرض می‌نمائیم.
حاج غلام عباس توکلی آزاد وبانو ـ احمد نوروززاده
آ ـ ۱۵۴٦

استاد محترم جناب آقای علی‌اکبر رحیم‌زاده
درگذشت برادر جوان استاد ارجمند موجب تاثر خاطر ما شد. ضمن تقدیم تسلیت و مراتب همدردی، برای آن سرورگرامی و خانواده محترم صبر جمیل واجرجزیل آرزو داریم.
دانشجویان سال اول رشته ریاضی (شبانه) دانشگاه‌تربیت‌معلم.
آ ـ ۱۳۷۹

همکار ارجمند جناب آقای مهدی انتشاری
خبر درگذشت پدر گرامیتان ما را متاثر نمود بدینوسیله مصیبت وارده را تسلیت میگوئیم.
همکاران مدرسه راهنمائی تحصیلی دکتر محمد معین
آ ـ ۱۳۷۳

خانواده‌های محترم آگاه ـ هرندی ـ مرشد ـ امین‌برخوردار ورسولیان.
بانهایت تاسف مصیبت وارده را تسلیت عرض مینمایم.
محمود احمدی‌نژاد ـ رفسنجان
آ ـ ۱۳۶۹

دوست و همکار گرامی آقای حمید حبیبی
درگذشت مادر گرامیتان را صمیمانه تسلیت عرض نموده صبر وشکیبائی برای آن همکار گرامی وخانواده‌های وابسته آرزو داریم.
واحد ارتباطات سازمان رادیو وتلویزیون ملی ایران
آ ـ ۱۵۴۴

جناب آقای افشار
مصیبت وارده را به جنابعالی و فامیل محترمتان تسلیت عرض مینمائیم.
از طرف کارکنان برج‌سازی و پرداختکاری غلام‌عدالت‌پژوه.
رضابرزا، محسن زینل‌پور
آ ـ ۱۳٦۷

سرور گرامی جناب آقای افشار
مصیبت وارده را بشما و خانواده محترمتان تسلیت عرض مینمائیم.
عطا، ایمانی، منصوری، بیک‌علی
آ ـ ۱۳٦۳

مدیران وکارکنان شرکت ساختمانی سیویل درگذشت جناب آقای نصرالله فقیهی را به بازماندگان آن مرحوم تسلیت عرض مینمایند.
شرکت ساختمانی سیویل
آ ـ ۱۱۹۵۲

جناب آقای محمد ابریشمیان
باکمال تاسف مصیبت وارده را از صمیم قلب بجنابعالی تسلیت عرض نموده دوام وبقاء عمر برای یکایک فامیل محترمتان از خدای بزرگ آرزو داریم.
حسینی ـ محمدی ـ کاوه ـ مرتضوی ـ شهیری ـ کاوسی ـ نوروزیان ـ اسحق‌زاده ـ معروفخانی ـ کریمیان ـ سیروس ـ باقریان ـ حسین‌پور.

آقای غلامحسین نیکفرتار
بانهایت تاسف وتاثر مصیبت وارده را تسلیت عرض نموده از ایزدمنان صبر وشکیبائی آرزو داریم.
منصور واقفی ـ علی نظری ـ باقر رئوفیان ـ ذوالقدرهاشمی ـ کاظم سیاوشی ـ پرویز ایلخانی حسین سماوانی ـ ناصر ابیکچی ـ بهرام حسن‌پور.

آقای محمد حسین شفیعی
باندوه وتاسف بسیار مصیبت وارده را صمیمانه تسلیت عرض نموده دوام وبقاء عمر برای شما و سایر وابستگان‌آرزو مینمائیم.
باقرآذریان ـ محمود نهاوندی ـ اسداله ناصری ـ منصور وکیلی ـ شهروز اعیانی ـ کاظم‌پوریان ـ صلاح‌الدین معنوی ـ بهرام سیروس‌خانی ـ اقبالی.

جناب آقای دکتر همایون نفیسی
بدینوسیله مصیبت وارده را بجنابعالی از صمیم قلب تسلیت عرض نموده واز ایزدمتعال دوام وبقاء عمر برای سایربازماندگان آرزو مینمائیم.
ابراهیم جاویدان ـ کوروس حسینی ـ ناصر وکیلی ـ بهمن صرافیور ـ کاظم مفیدی ـ بهرام عسجدی ـ رضا باقرخانی ـ سیروس نصرالهی ـ احمد اکرامی.

آقای مسعود مبین
با اندوه وتاسف بسیار درگذشت نابهنگام ابوی گرامیتان را تسلیت عرض نموده واز ایزد توانا برای سایر وابستگان‌صبر وشکیبائی آرزو داریم.
اسداله سرشارپور ـ محمود رضوی ـ حسین ترابیان ـ سیروس عمادی ـ کریم اسدخانی ـ بهمن رازقی ـ ابراهیم پورویزی ـ ناصر رستم‌آبادی ـ محمد سروی.

آقای علی امیرقاسم خانی
درگذشت نابهنگام ابوی ارجمندتان را صمیمانه تسلیت عرض نموده واز خداوند برای یکایک بازماندگان و شما صبر جمیل خواستاریم.
اسماعیل جلیلی ـ ناصر وهابیان ـ بهمن صیرفی ـ حسین احمدیان ـ حسین بهمن‌زاده ـ خسرو نادمی ـ پرویز اویسی ـ ناصر بهرام‌خانی ـ بهرام پرویزی.

آقای محسن غفوری
بانهایت تاسف مصیبت وارده را بجنابعالی تسلیت عرض نموده وبرای شما وسایر بازماندگان صبر وشکیبائی آرزومندیم.
مهدی شفیعی ـ ایرج احمدی ـ رضا ابراری ـ ناصر کردانی ـ محمد نوریان ـ کریم مسعودخانی ـ رضا ابطحی ـ احمد جابرخانی ـ محمد نوروزی.

همکار عزیز آقای حسین عراقی
از دست دادن مادر بسی گران است ماهم در غم‌تو شریکیم.
کارمندان اخبار تلویزیون: حمید اوجی ـ پیرمانی ـ گل‌بو ـ شعبانی ـ نواب ـ سوالونی ـ راجی‌نیا ـ بهلوان ـ حیدری‌نژاد ـ معتضدی ـ شیخ‌الاسلامی ـ فریبا بهزاد ـ فریال‌بهزاد ـ حاج‌حسینی ـ نخعی ـ غیابی ـ آذرکلاه ـ کراری ـ شاهرخ علی‌زاده ـ فرح‌اندوز ـ دلارام ـ خواجه‌نوری ـ کارو ـ رزاقی ـ خرم‌آبادی ـ هاشمی‌حائری ـ عظیمی نژادان ـ ابراهیم کلانتران.
آ ـ ۱۱۹۸۰

جناب آقای مهندس محسن ظهیر
بانهایت تاثر وتاسف درگذشت شادروان مهندس محمود ظهیر برادر گرامیتان را تسلیت عرض نموده و خود را درغم شما شریک میدانیم.
هلاکو ـ رامبد
آ ـ ۱۱۹۸۲

جناب آقای نادر اکرمی وبانو
باکمال تاسف وتاثر مصیبت وارده را تسلیت عرض نموده صبر و شکیبائی وبقای عمر بازماندگان را از خداوندخواستاریم.
دکتر الماسی وبانو
آ ـ ۱۵۵٦۱

جناب آقای دکتر حسین مقدم مدیر عامل محترم شرکت سهامی داروئی کشور
بانهایت تاثر وتاسف درگذشت شادروان جمیل هویدا را بجنابعالی وبانو تسلیت عرض مینماید.
هیئت مدیره شرکت سهامی داروئی کشور
آ ـ ۱۱۹۸۱

جناب آقای عزت‌الله‌فولادوند
درگذشت عموی گرامیتان را صمیمانه تسلیت میگوئیم.
عبدالصمد تعفل
آ ـ ۱۱۹۵۹

آقایان علی بابا طاهر و اصغربا‌باطاهر
درگذشت مادر گرامیتان را تسلیت عرض نموده دوام وبقاء عمر برای سایر بازماندگان آرزو مینمائیم.
شرکت ساختمانی مککو
آ ـ ۱۳۹۹

جناب آقای رضا هنری
مصیبت وارده را بشما و بازماندگان آنمرحوم تسلیت عرض می‌نمائیم.
حاج غلام عباس توکلی آزاد وبانو ـ احمد نوروززاده
آ ـ ۱۵۴٦

استاد محترم جناب آقای علی‌اکبر رحیم‌زاده
درگذشت برادر جوان استاد ارجمند موجب تاثر خاطر ما شد. ضمن تقدیم تسلیت و مراتب همدردی، برای آن سرورگرامی و خانواده محترم صبر جمیل واجرجزیل آرزو داریم.
دانشجویان سال اول رشته ریاضی (شبانه) دانشگاه‌تربیت‌معلم.
آ ـ ۱۳۷۹

همکار ارجمند جناب آقای مهدی انتشاری
خبر درگذشت پدر گرامیتان ما را متاثر نمود بدینوسیله مصیبت وارده را تسلیت میگوئیم.
همکاران مدرسه راهنمائی تحصیلی دکتر محمد معین
آ ـ ۱۳۷۳

خانواده‌های محترم آگاه ـ هرندی ـ مرشد ـ امین‌برخوردار ورسولیان.
بانهایت تاسف مصیبت وارده را تسلیت عرض مینمایم.
محمود احمدی‌نژاد ـ رفسنجان
آ ـ ۱۳۶۹

دوست و همکار گرامی آقای حمید حبیبی
درگذشت مادر گرامیتان را صمیمانه تسلیت عرض نموده صبر وشکیبائی برای آن همکار گرامی وخانواده‌های وابسته آرزو داریم.
واحد ارتباطات سازمان رادیو وتلویزیون ملی ایران
آ ـ ۱۵۴٤

جناب آقای افشار
مصیبت وارده را به جنابعالی و فامیل محترمتان تسلیت عرض مینمائیم.
از طرف کارکنان برج‌سازی و پرداختکاری غلام‌عدالت‌پژوه.
رضابرزا، محسن زینل‌پور
آ ـ ۱۳٦۷

سرور گرامی جناب آقای افشار
مصیبت وارده را بشما و خانواده محترمتان تسلیت عرض مینمائیم.
عطا، ایمانی، منصوری، بیک‌علی
آ ـ ۱۳٦۳

مدیران وکارکنان شرکت ساختمانی سیویل درگذشت جناب آقای نصرالله فقیهی را به بازماندگان آن مرحوم تسلیت عرض مینمایند.
شرکت ساختمانی سیویل
آ ـ ۱۱۹۵۲

جناب آقای محمد ابریشمیان
باکمال تاسف مصیبت وارده را از صمیم قلب بجنابعالی تسلیت عرض نموده دوام وبقاء عمر برای یکایک فامیل محترمتان از خدای بزرگ آرزو داریم.
حسینی ـ محمدی ـ کاوه ـ مرتضوی ـ شهیری ـ کاوسی ـ نوروزیان ـ اسحق‌زاده ـ معروفخانی ـ کریمیان ـ سیروس ـ باقریان ـ حسین‌پور.

آقای غلامحسین نیکفرتار
بانهایت تاسف وتاثر مصیبت وارده را تسلیت عرض نموده از ایزدمنان صبر وشکیبائی آرزو داریم.
منصور واقفی ـ علی نظری ـ باقر رئوفیان ـ ذوالقدرهاشمی ـ کاظم سیاوشی ـ پرویز ایلخانی حسین سماوانی ـ ناصر ابیکچی ـ بهرام حسن‌پور.

آقای محمد حسین شفیعی
باندوه وتاسف بسیار مصیبت وارده را صمیمانه تسلیت عرض نموده دوام وبقاء عمر برای شما وسایر وابستگان‌آرزو مینمائیم.
باقرآذریان ـ محمود نهاوندی ـ اسداله ناصری ـ منصور وکیلی ـ شهروز اعیانی ـ کاظم‌پوریان ـ صلاح‌الدین معنوی ـ بهرام سیروس‌خانی ـ اقبالی.

جناب آقای دکتر همایون نفیسی
بدینوسیله مصیبت وارده را بجنابعالی از صمیم قلب تسلیت عرض نموده واز ایزدمتعال دوام وبقاء عمر برای سایربازماندگان صبر وشکیبائی آرزو مینمائیم.
ابراهیم جاویدان ـ کوروس حسینی ـ ناصر وکیلی ـ بهمن صرافیور ـ کاظم مفیدی ـ بهرام عسجدی ـ رضا باقرخانی ـ سیروس نصرالهی ـ احمد اکرامی.

آقای مسعود مبین
با اندوه وتاسف بسیار درگذشت نابهنگام ابوی گرامیتان را تسلیت عرض نموده واز ایزد توانا برای سایر وابستگان‌صبر وشکیبائی آرزو داریم.
اسداله سرشارپور ـ محمود رضوی ـ حسین ترابیان ـ سیروس عمادی ـ کریم اسدخانی ـ بهمن رازقی ـ ابراهیم پورویزی ـ ناصر رستم‌آبادی ـ محمد سروی.

آقای علی امیرقاسم خانی
درگذشت نابهنگام ابوی ارجمندتان را صمیمانه تسلیت عرض نموده واز خداوند برای یکایک بازماندگان و شما صبر جمیل خواستاریم.
اسماعیل جلیلی ـ ناصر وهابیان ـ بهمن صیرفی ـ حسین احمدیان ـ حسین بهمن‌زاده ـ خسرو نادمی ـ پرویز اویسی ـ ناصر بهرام‌خانی ـ بهرام پرویزی.

آقای محسن غفوری
بانهایت تاسف مصیبت وارده را بجنابعالی تسلیت عرض نموده وبرای شما وسایر بازماندگان صبر وشکیبائی آرزومندیم.
مهدی شفیعی ـ ایرج احمدی ـ رضا ابراری ـ ناصر کردانی ـ محمد نوریان ـ کریم مسعودخانی ـ رضا ابطحی ـ احمد جابرخانی ـ محمد نوروزی.

محمد حیدری عزیز
باتو در مرثیه‌خوانی شریک هستم . تسلیتهرا پذیراباش
سیاوش بشیری
آ ـ ۱۱۸۹٤

خاندان بزرگ افشار
بانهایت تاسف درگذشت شادروان غلام افشار را به‌آن خانواده محترم تسلیت عرض می‌نمایم.
حسین دانائی‌فر
آ ـ ۱۱۹۱۹

دوستان بسیار عزیز، آقایان شهریار و شاهین نقیبی
مصیبت وارده را تسلیت گفته خود را در غم بزرگتان شریک می‌دانم.
جواد مجاوری
آ ـ ۱۱۹۱٦

جناب آقای دکتر ابوالقاسم ظهیر
و سرکار خانم دکتر کیوان ظهیر
معاونت محترم فنی انجمن ملی حمایت کودکان
مصیبت وارده را بحضورتان تسلیت عرض ، بقای‌عمر و صبر و شکیبائی برای خاندان گرام از خداوند متعال مسئلت دارم.
دکتر قدرت‌اله موثقی
آ ـ ۱۱۹۱۵

جناب آقای مهندس محمد ظهیر
مصیبت وارده را بشما و خانواده محترمتان تسلیت عرض می‌کنیم.
شرکت آلفالاوال ایران
آ ـ ۱۱۹۳٦

خانواده محترم نیلفروش
با نهایت تاسف درگذشت همکار عزیز آقای محمد حسین نیلفروش را بمبازماندگان آنمرحوم تسلیت عرض مینماید.
روابط عمومی بانک تهران
آ ـ ۱۱۸۸۷

سرکار خانم محمودی
همکاران شما در بیمارستان بوعلی مصیبت وارده را به شما و خانواده محترمتان تسلیت میگویند.
دکتر اردشیر غفاری ـ ناصرریاحی ـ مهندس قاضی ـ شایگان ـ شمس ـ فرهودی ـ دکترلاجوردی ـ سیستانی ـ کسرائی ـ رسنانی ـ الکه‌ای ـ حمیدی ـ ایلقاری ـ دیبا ـ میرخانی ـ پوررهنما ـ صمدی ـ عزیزی ـ ربی‌یار ـ غریب دشتی ـ اعرابی ـ سمیعی ـ اخوان.
آ ۱۷۹۷۲

جناب آقای داود بهادری
تحمل غم این واقعه بس مشکل است و دشوار درگذشت پدری نمونه و مردی فاضل و دانشمند چون شادروان سناتور احمد بهادری را تسلیت عرض نموده و از خداوند بزرگ سلامتی و بردباری آنجناب را خواستارم.
فرشاد مجیدیان
آ ـ ۱۱۹۷۱

خانواده محترم نورشاهی
همکاران گرامی سرکار خانم فخری و ربابه نورشاهی
مصیبت وارده را تسلیت عرض نموده بقاء وسلامت آن خانواده محترم را از درگاه خداوند مسئلت مینمائیم.
اداره کامپیوتر بانک بین‌المللی ایران
آ ـ ۱۱۹۶۹

سرکار خانم دکتر کیوان ظهیر
معاونت محترم فنی
کارکنان انجمن ملی حمایت کودکان بانهایت تاسف مصیبت وارده را تسلیت گفته ، بقای عمر سرکار و سایر بازماندگان محترم را از درگاه خداوند متعال مسئلت دارند.
آ ـ ۱۱۹٦۷

جناب آقای داود بهادری
باندوه فراوان تاثرات قلبی خودمان را از درگذشت نابهنگام ابوی گرامتان شادروان سناتور احمد بهادری مرد جانباز وشریف وانسان‌دوست ابرازداشته‌بقاء عمر وسلامتی بازماندگان آن مرحوم بخصوص آنجناب را ازدرگاه حضرت احدیت مسئلت می‌نمائیم.
کارمندان و هیئت مدیره شرکت پیلا

خانم فاطمه خوشدل
فوت ناگهانی مادر عزیزتان را صمیمانه تسلیت میگوئیم.
کارکنان مرکز مبارزه با بیماریهای آمیزشی
آ ـ ۱۳۵۷

جناب آقای دکتر منوچهر آگاه
درگذشت نابهنگام ابوی گرامیتان را از صمیم قلب تسلیت عرض نموده و از ایزد یکتا برای جنابعالی صبر و شکیبائی آرزومندیم.
مصطفی محمودی ـ وحید پیروزی ـ حسن‌نادری ـ اکبر وحیدی ـ احمد مجیدی ـ حسین ترابیان ـ خسرو امینیان ـ کاظم حائری ـ رضاکریمی.

آقای عطاءاله دنیابین
باکمال تاسف و تاثر مصیبت وارده را صمیمانه تسلیت عرض نموده دوام و بقاء عمر برای جنابعالی و سایر بازما

تقویم اطلاعات

ساعات شرعی
استخراج دکتر ریاضی کرمانی

دو شنبه بیست و نهم فروردین‌ماه ۲۵۳۶
۲۹ ربیع‌الثانی ۱۳۹۷ـ هجدهم‌آوریل ۱۹۷۷
ساعات شرعی‌باساعت رسمی جدید تطبیق‌داده شده است

اذان مغرب . . . . . ساعت ۷ و ۵۸ دقیقه
اذان صبح (فردا) . . ساعت ٤ و ٤۹ دقیقه
طلوع آفتاب (فردا) . . . ساعت ٦ و ٢٤دقیقه
ظهر شرعی (فردا) . . ساعت ۱و ٥ دقیقه
اذان مغرب (فردا) . . ساعت ۷ و ۵۸ دقیقه

اطلاعات دیپلماتیک

وزیر اطلاعات عراق گفت:

روابط ایران وعراق در تمام زمینه‌ها استوارتر شده است

آقای کریم پاشا بهادری وزیر اطلاعات وجهانگردی و آقای محمود جعفریان معاون سازمان رادیو تلویزیون ملی ایران و سرپرست خبرگزاری پارس که به همراه یک هیات مطبوعاتی‌بدعوت آقای طارق عزیز وزیراطلاعات عراق وارد بغداد شدند در قصرالمنصورکاخ ریاست‌جمهوری عراق دفتر ریاست جمهوری را امضاء کردند .

وزیر اطلاعات و جهانگردی و هیات همراه با آقای طارق عزیز وزیر اطلاعات عراق ملاقات‌کرد و در این ملاقات وزیر اطلاعات عراق تاکید نمود که رهبری داهیانه شاهنشاه آریامهر ورئیس جمهوری عراق موجب شده که در همه زمینه‌ها پیوندهای دوملت استوارتر شود.

در این دیدار همچنین تحکیم پیوندهای روز افزون دو کشور در سطوح مختلف و نیز همکاری در زمینه‌های افزایش شناسائی وارتباط دو ملت ایران و عراق بیکدیگر واینکه دراین میان‌وسائل ارتباط جمعی دو کشورمیتوانند نقشی ایفا کنند و مطالعه جنبه همکاریهای بیشتر وروز افزون وسایل ارتباط جمعی دوکشور ونیز مبادله اخبار بین‌خبرگزاری عراق و خبرگزاری پارس مورد مذاکره قرار گرفت.

اعضای این هیات همچنین‌پس از بازدید از موزه بغداد بزیارت اماکن متبرکه در کاظمین رفتند .

پیام انورسادات به شاهنشاه

حسنی مبارک معاون رئیس جمهوری عربی مصر ساعت ۱۸ و چهل دقیقه دیروزوارد تهران شد ودرفرودگاممهرآباد از طرف آقای هرمزقریب‌رئیس کل تشریفات‌شاهنشاهی، آقای خسرو اکمل معاون تشریفات کل شاهنشاهی . آقای عزب ابراهیم سلیمان سفیرجمهوری عربی مصر دردربارشاهنشاهی و اعضای سفارت مصر در ایران مورد استقبال قرار گرفت .

بازدید کوتاه و خصوصی معاون رئیس جمهوری عربی مصر از ایران بدنبال سفر وی به چند کشور عربی صورت میگیرد .

حسنی مبارک قرار است از یازده کشور عربی دیدن کند.

معاون رئیس جمهوری عربی مصر در مدت اقامت خود به پیشگاه شاهنشاه آریامهر بار میابد و پیام حضرت‌انورسادات رئیس جمهوری عربی مصررا به پیشگاه معظمله تقدیم‌خواهد داشت .

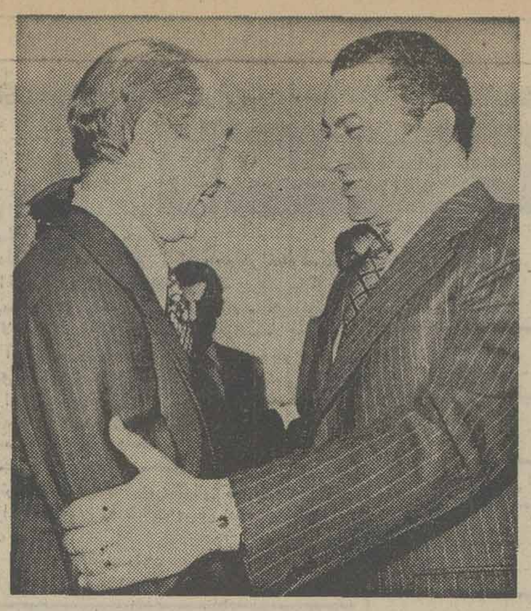

هنگام ورود حسنی مبارک معاون رئیس جمهوری مصر ، آقای هرمز قریب رئیس کل تشریفات شاهنشاهی در فرودگاه مهرآباد از وی استقبال کرد.

در ۱۵ منطقه تهران بصاحبان اتومبیلها برگ مفاصاحساب داده میشود

با بهره‌برداری ازکامپیوتر ، راهنمائی و رانندگی پایتخت، در ۱۵ نقطه تهران ، و در اسرع وقت به صاحبان‌اتومبیل هابرگ مفاصا حساب میدهد . بدین ترتیب کسانی‌که‌قصدخرید یا فروش اتومبیل داشته‌باشند می‌توانند برای دریافت مفاصا حساب به منطقه راهنمائی‌محل سکونت خود مراجعه کنند و این برگه را سریعا بگیرند .

طبق گزارش خبرنگار ما در اجرائیات راهنمائی ورانندگی یک ماشین کامپیوتر نصب‌شده است که اطلاعات جامعی در مورد تمام اتومبیلهای تهران را دراختیار دارد . این‌ماشین قادر است به‌محض‌درخواست ماموران راهنمائی‌کلیه‌اطلاعات مربوط به هر وسیله نقلیه‌را دراختیار آنان قرار دهد .این اطلاعات در صورت لزوم از طریق تلفن فورا دراختیارمناطق راهنمائی قرار میگیرد . با توجه به این اقدام شهرداری، درآینده متقاضیان‌دریافت‌مفاصا حساب رانندگی خواهند توانست با مراجعه به منطقه راهنمائی محل سکونت خود فورامفاصا حساب بگیرند .

اینک کسانی که قصد دارند اتومبیل خود را بفروشند باید برای گرفتن‌مفاصاحساب‌ساعتها در دایره مرکزی اجرائیات راهنمائی‌ورانندگی‌صرف‌وقت‌کنند

نیز طبق برنامه‌ای‌که‌راهنمائی و رانندگی تهران تهیه کرده است ٤ منطقه راهنمائی و رانندگی جدید برای‌انجام‌امور متقاضیان دریافت گواهینامه رانندگی ، رسیدگی به‌تخلفات و تصادفات رانندگی و نیز کنترل ترافیک در ٤ منطقه تهران ایجاد خواهد شد و به این ترتیب‌تعدادمناطق‌راهنمائی راهنمائی به ۱۵ منطقه‌افزایش خواهد یافت .

براساس آمار موجود در حال‌حاضر یک میلیون‌پرونده در دایره اجرائیات راهنمائی وجود دارد که سوابق تمام وسائط نقلیه تهران را دربر میگیرد و با کامپیوتری شدن امور اخذ جرایم بجای‌مراجعه به پرونده ، از کامپیوتر مدد گرفته خواهد شد .

راهنمای فرار از ترافیک سیدخندان

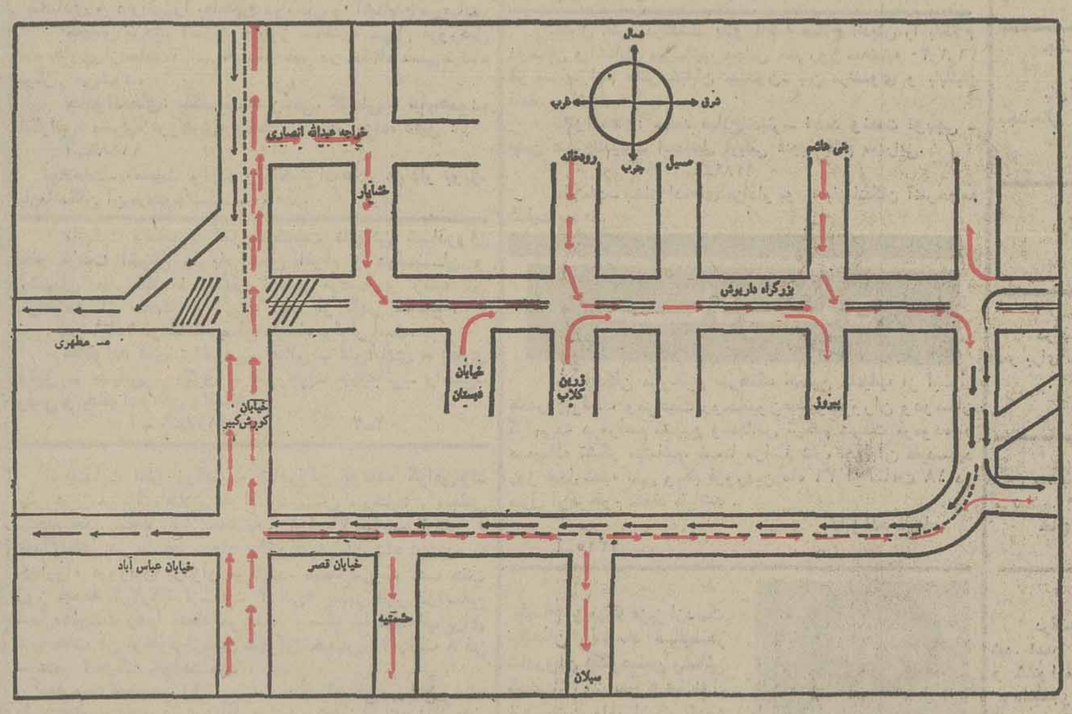

عملیات ساختمانی پل هوائی سید خندان که به گفته مسئولان امر تا یکسال دیگر ادامه خواهد داشت ترافیک بخش وسیعی از شمال و شمال شرق تهران را بکلی مختل کرده است.

از زمان انسداد انتهای غربی ٤٥ متری سید خندان (بزرگ راه داریوش) مشکلات فراوانی برای رانندگانی که بین شمال ومرکز وجنوب شهر رفت وآمد میکنند فراهم آورده است.

اکنون، اغلب اوقات عبور از این قسمت کوتاه خیابان‌کوروش کبیر بیش از یک ساعت بطول می‌انجامد. از زمان انسدادبزرگ راه داریوش (سیدخندان) تاکنون بارها وبطور مکرر برای کمک بهبهبود ترافیک کوروش کبیر ـ سید خندان مقررات عبور و مرور در این ناحیه تغییر کرده، اما این تغییرات پیاپی بیش از پیش باعث سرگردانی رانندگان وسائط نقلیه شده است.

مقرراتی که اخیرا در تقاطع کوروش کبیر ـ سید خندان و خیابانهای اطراف آن به اجرا درآمده بگفته یک مقام راهنمائی ورانندگی تاپایان عملیات پل‌ادامه خواهد داشت ولذا راهنمائی و رانندگی نقشه فرار از ترافیک سید خندان را برای اطلاع‌مردم منتشر کرده است که در زیر راهنمای آن به آگاهی میرسد .

اتومبیلهائی که برنگ‌سیاه درنقشه مشخص شده است از شمیران یا شرق تهران (تهران پارس و نارمک) بسمت سید خندان در حرکت هستند وبرای هر دوگروه مسیرهائی که به مرکز شهرمنتهی می‌شود مشخص شده است.

اتومبیلهائی که در نقشه‌رنگ قرمز مشخص شده است ازمرکز شهر واز طریق خیابان‌کوروش کبیر بسمت سید خندان در حرکت هستند وبرای هر دوگروه مسیرهائی که به مرکز شهرمنتهی می‌شود مشخص شده است.

اتومبیلهائی که از شرق تهران قصد عزیمت به مرکز شهر را دارند باید از طریق بزرگ راه داریوش به خیابان مجیدیه بروند و از آنجا از طریق خیابان قصر به عباس‌آباد عزیمت کنند.

اتومبیلهائی که از خیابان کوروش کبیر بسمت جنوب در حرکت هستند باید با گردش به خیابان میرمطهری به خیابان فرح وارد شوند وبالاخره رانندگانی که از مرکز شهر قصد عزیمت‌به شرق پایتخت را دارند باید بعد از طی تقاطع سیدخندان، ازطریق خیابان خواجه عبداله انصاری و خشایار وسایر خیابانهای فرعی اطراف وارد بزرگ راه داریوش (٤٥ متری سید خندان) شده و طی طریق کنند.

شهرداری ، پارکینگ بهجت‌آباد را تبدیل به ساختمان میکند

شهرداری در بازاررروز سابق بهجت‌آباد و فضای فعلی پارکینگ آن یک ساختمان‌برای شرکت تعاونی کارکنان خود می‌سازد .

کندن پی و پایه‌ریزی ساختمان‌شرکت‌تعاونی‌شهرداری انجام شده و بزودی یک بنای دوطبقه‌یک‌ایستگاه آتش‌نشانی و فضائی مخصوص پارک اتومبیل در آن ساخته می‌شود .

شهرداری پایتخت دوسال پیش دکه‌های میوه فروشی واقع در بازار روز بهجت‌آباد را خراب کرد تا این قسمت نسبتا وسیع را به پارکینگ اتومبیل تبدیل کند .

در این مدت پارکینگ‌موربور مورداستفاده‌عدزیادی ازمردم بویژه کسانی که برای مدت کوتاهی میخواستنداتومبیلشان را درگوشه‌ای پارک کنند قرار میگرفت .

کمیسیون اقتصادی اوپک وقیمت نفت

کمیسیون اقتصادی اوپک هم اکنون در وین مشغول بررسی مسائلی است که باید در اوایل تیر ماه در اجلاسیه وزرای اوپک طرح و بررسی شود،ظاهرایکی از موضوعات «نرخ تورم» است که همیشه این رقم در حد صحیح و جهانی‌اش توسط کمیسیون اقتصادی تهیه وبه کنفرانس وزرای اوپک تسلیم میشود.تا امروز هم هیچ وقت کنفرانس نظر و رقم کمیسیون را رد نکرده اما آنرا عملی هم نکرده است همیشه نصف وگاهی یک سوم تا یک چهارم رقم پیشنهادی راملاک افزایش‌قیمت نفت قرار داده است .

در اجلاسیه آینده کنفرانس اصولا به این‌رقم‌مورداحتیاج نیست چون با ٥ درصدی که قبلا در کنفرانس «دوحه» تعیین شد بر قیمت نفت افزوده میشود یا اصولا از افزایش قیمت خودداری خواهد شد . درحقیقت همین قیمت فعلی ۱۱ کشور ، برای ٦ ماه بعدی سال مسیحی۱۹۷۷ ثابت نگهداری میشود .

کمیسیون اقتصادی اوپک علاوه براین مورد ، موارد دیگری هم در دستور دارد ، که مربوط به تولید و قیمت انواع نفت و نظیر آنست ،که در کنفرانس «دوحه» وقت کافی برای بررسی و تصمیم پیرامون آن پیدا نشد .

آگاهان معتقدند که در اجلاسیه‌فعلی کمیسیون‌اقتصادی هیچ مسئله‌مهمی وجودندارد، که دنیا منتظر آن باشد . اما برای‌مطالعات‌آن اهمیت‌اقتصادی قائلند . تنها چیزی که جهان غرب و شرق منتظر آن‌هستند موضوع قیمت نفت است که آنهم تا کنفرانس استکهلم در دهه اول نیز تغییر نمی کند .

ملاقات با نخست‌وزیر

ژنرال دریس عمرین‌العالمی وزیر پست و تلگراف مغرب دیروز با امیرعباس هویدا ملاقات کرد و ناهار را با ایشان صرف کرد .

تودیع رسمی سفیر آلمان

عباسعلی خلعتبری ووزیرخارجه ایران امروز ظهر ضیافت ناهاری برای تودیع «هانس کنوکویک» سفیر جمهوری فدرال آلمان‌ترتیب داد.

درین ضیافت‌که طبق‌سنت هنگام پایان خدمت سفرای خارجی در ایران از طرف وزیر خارجه ترتیب داده میشود، سفیر جمهوری فدرال آلمان بطور رسمی از دیپلماتهای ایرانی خداحافظی‌کرد.

در طول نزدیک به سه سالی که «ویک» عهده‌دار سفارت‌کشور آلمان در ایران بود روابط اقتصادی و سیاسی ایران و آلمان توسعه زیادی یافت و حجم مبادلات بازرگانی و همکاریهای اقتصادی و همچنین سرمایه ـ گذاریهای مشترک دو کشور زیادتر شد.

تعویق اجلاس وزیران سنتو

کنفرانس وزیران خارجه سنتو که قرار بود در روزهای چهارم وپنجم اردیبهشت ماه تشکیل شود بمدت ۲۰ روزیعنی تا٢٤ اردیبهشت بتعویق افتاد.

علت این امر اشتغال زیاد وزیر امور خارجه‌امریکا است.دیپرخانه سازمان‌پیمان‌مرکزی طی‌اطلاعیه‌ای اعلام کرد که ٤کشور دیگرسنتو بااین تعویق موافقت کرده‌اند.

بعلت تغییراتی که در سیاست خارجی امریکا پس از روی کار آمدن جیمی‌کارتر پدید آمده‌است، اجلاس شورای وزیران خارجه سنتو در سال جاری از اهمیت ویژه‌ای برخوردار خواهد بود.

ضیافت گروه دوستی پارلمانی ایران وجمهوری آلمان فدرال

دیروز ضیافت ناهاری‌ازطرف گروه دوستی پارلمانی ایران‌و جمهوری‌فدرال‌آلمان بافتخاردکتر آلفرد درگر معاون دبیر کل حزب دمکرات‌مسیحی‌جمهوری آلمان فدرال با حضور آقای عبدالله ریاضی رئیس مجلس شورای ملی در تالار پذیرائی مجلس برپا شد .

در این ضیافت علی اکبر فیروزآبادی رئیس‌گروه‌دوستی پارلمانی ایران و آلمان گفت: دوستی تاریخی بین ایران و آلمان از قرن شانزدهم شروع شده و روز بروز محکم‌تر نیز میشود و امروز به نقطه اوج خود رسیده است .

پس از آن دکتر آلفرد درگر معاون حزب دمکرات مسیحی جمهوری آلمان فدرال طی سخنانی گفت : خوشحالم که با شرکت در این ضیافت سفر من به نقطه اوج خود رسیدو با بهترین خاطرات به آلمان برمیگردم زیرا در کشورخودم پیشرفتهای شما را تعقیب می‌کردم ولی واقع امر اینست که برای من قابل قبول نبود که دراین چند سال بتوان با این همه پیشرفت روبرو شویم .

صاحبان صنایع و بازرگانان کشور

الاخبار

تنها مجله عربی زبان ایران که از گزارش و نشریات مؤسسه اطلاعات یا داشتن نمایندگی در ایران عرضه میشود

روزهای شنبه منتشر میشود

سپاسگزاری

درد جانکاه ، مرگ مادر را همدردیهای بزرگوارانه جناب آقای نخست وزیر ، جناب وزیر علوم و آموزش عالی ، جناب وزیر مشاور ، جناب استاندار گیلان، سناتور ها و نمایندگان محترم مجلس شورایملی، علمای اعلام، شخصیت های ارجمند کشوری و لشکری دوستان و همشهریان‌بسیار عزیز تسکین داده‌اند. وظیفه داریم از کلیه سرورانی که‌در مراسم تشییع‌و مجالس ترحیم شادروان مادر گرامیمان‌شرکت نموده و یابوسیله تلگراف و تلفن و نامه ابراز همدردی فرموده‌اند تشکر نمائیم و چنانچه بعلت تالمات روحی در عرض‌تشکرحضوری یاارسال پاسخ تاخیری روی دهدبوزش می طلبیم، تندرستی و طول عمر همگان را از پروردگار بزرگ مسئلت داریم.

هرمز پیشوایی.مهدی پیشوایی« سیامک». نیره‌پیشوایی «پورحسن». پروانه پیشوایی «رخشا». نادره پیشوایی.

بنیاد نیکوکاری والاحضرت شاهدخت شمس پهلوی

جهت بیمارستان شماره دو کودکان (مفید) یکنفر تکنولژیست کار آزموده رادیولژی دارای مدرك لیسانس را استخدام مینماید .

از متقاضیان درخواست میشود جهت کسب اطلاع بیشتر همه روزه از ۸ صبح الی۲ بعداز ظهر باتلفنهای ۹ـ۲۲۷۰۲۱ تماس گرفته و یا به آدرس خیابان کورش کبیر بالاتر از حسینیه ارشاد در بیمارستان کودکان مفید مراجعه‌نمایند.

آگهی استخدام پزشك متخصص کودکان بنیاد نیکوکاری‌والاحضرت شاهدخت شمس پهلوی

جهت انستیتو پژوهشی بهداشت و بیماریهای کودکان‌یك‌نفرپزشك‌متخصص کودکان را که علاقمند به پژوهش‌باشد بطور تمام وقت استخدام می نماید.

متقاضیان می توانند جهت کسب‌اطلاع بیشتر همه روزه از ساعت ۷½ تا ۱۳½ با تلفن های ٤ـ۲۲۰۰۶۳ تماس‌حاصل نموده و یا به آدرس خیابان ظفر کوچه بخارا انستیتو پژوهشی‌بهداشت و بیماریهای کودکان مراجعه نمایند .

درمحافل ومجالس

ماجرای قفل کردن اتومبیل‌محفل‌نویس

دو روز قبل ، محفل نویس باحیرت دید که پلیس راهنمائی و رانندگی چرخهای اتومبیلش را با قفل های مخصوص بسته‌است ، و پس از آنکه تحقیق کرد و دانست علت این مجازات ، نپرداختن‌وجیک‌قبض جریمه است ، به دایره روابط عمومی راهنمائی و رانندگی‌رفت تا با استمداد از یک جناب سرهنگ که محفل نویس به ضرورت تماس خبری با ایشان آشنائی دارد ، از دردسر های معمول در این قبیل موارد برهد و فقط جریمه‌را بدهد و از معطل ماندن در صف ها معاف شود .

در اداره راهنمائی و رانندگی گفتند که جناب سرهنگ موصوف برای انجام کاری به دایره اجرائیات رفته‌است و محفل‌نویس خوشحال ازاینکه او را در محل خواهد دیدو به یمن حضور وی در محل . کارش زودتر سامان خواهد یافت به این دایره رفت . در آنجا محفل‌نویس ایشان را در صف مخصوص آدم هائی‌که‌برای رفع‌توقیف وسیله نقلیه خود ورها کردن آن از قفل مخصوص دایره اجرائیات می‌آیند دید،وپنداشت که لابد برای‌گرمگشودن از کار دوستی آنجا آمده است . اما وقتی پس از سلام و علیک ، ماجرا را برای جناب سرهنگ شرح داد جواب شنید :

کجای کاری آقای محفل نویس .... ؟ اتومبیل خودم را هم قفل کرده‌اند و حالا آمده‌ام تا جریمه‌ام را بدهم و مفاصاحساب بگیرم تا انشاء الله قفل را ازچرخ های اتومبیلم باز کنند .

خودتان حال و روز محفل نویس را که آن همه به مساعدت و یاری جناب سرهنگ دلبسته بود ، پس‌از شنیدن این حرفها مجسم کنید !!

سناریوی آلبرتو مراویا درباره نفت

آلبرتومراویا نویسنده معروف ایتالیائی قصد دارد سناریوی یک فیلم مستند تلویزیونی را درباره کشورهای نفت‌خیز عربی به عهده بگیرد . وی که هم اکنون درین کشور ها سرگرم بررسی میباشد میخواهد تغییرات‌عمقی را در کشور های نفت خیز که در نتیجه رونق بازارنفت بوجود آمده نشان دهد .

مراویا که کتاب های زیادی نوشته است همچنین دارای تجربیات تلویزیونی و فیلمی میباشد .

وی در سال ۱۹۷٤ سناریو یک سریال تلویزیونی رادرباره‌افریقا نوشت که شباهت به « مسافرت‌به‌کنگو»ی آندره‌ژید داشت .

سخنرانی

بنا بدعوت بنیاد ملکه پهلوی آقای دکتردونالدجی ریتر استاد کرسی قلب کودکان میوکلینیک‌مینوتای امریکا سخنرانیهائی‌بشرح‌زیردرسالن کنفرانس‌بیمارستان قلب ایراد خواهد نمود.

ساعت ۳ بعد از ظهر روز چهارشنبه ۳۱ فروردین ۲۵۳٦

Ventricular Septal Defect
Natural history and closure under 2 years of age.

ساعت ۳ بعداز ظهر روز یکشنبه ٤ اردیبهشت ۲۵۳٦

Endocardial Cushion Defect, Hemodynamic and Angiographic, Considerations.

ساعت ۳ بعداز ظهر روز چهار شنبه ۷ اردیبهشت ۲۵۳٦

Truncus Arteriosus, surgical management.

ورود برای کلیه همکاران محترم و دانشجویان‌پزشکی آزاد است .

بنیاد ملکه پهلوی

انتظار برای رسیدن تاکسی خالی طولانی شد

در آستانه آغاز مبارزه باصاحبان اتومبیل های شخصی که مسافرکشی میکنند ،افزایش مدت انتظار مردم برای رسیدن تاکسی خالی کاملا محسوس شده است . عکس ، براین واقعیت گواهی میدهد.

باشروع اجرای طرح ضربتی جلو گیری از کارصاحبان اتومبیل های شخصی مسافرکش که حملو نقل سه چهارم‌ازمجموع تاکسی ـ سواران را انجام میدهند ، کمبود تاکسی ومعطل ماندن مردم برای یافتن این وسیله نقلیه ازهم‌اکنون محسوس شده‌است .

یك متخصص در امور ترافیك، امروزضمن اعلام این مطلب ، گفت آماری که از سوی مدیرعامل شرکت تعاونی تاکسیرانی اعلام شد حاکی است که اینک ۳۰هزار وسیله نقلیه شخصی در تهران‌به کار حمل مسافر مشغولند که اگر حمل مسافر رابرای رانندگان‌این وسایل ممنوع کنند بر تعداد مسافران تاکسی‌و منتظرین این وسیله نقلیه عمومی درحاشیه خیابان‌ها ۳ برابرمیزان کنونی افزوده خواهد شد.

مقام آگاه ترافیك یادآور شد که جلوگیری از حرکت اتومبیل های شخصی مسافرکش‌باعث‌خواهد شدتا مسافرین تاکسی بیش از پیش از لحاظ ایابو ذهاب‌درمضیقه قرار بگیرند لذا جادارد شرکت تعاونی تاکسیرانی ابتدا برای تامین نیاز مردم کمبود تاکسی را با افزودن دلیجانها یاسایر وسائط نقلیه عمومی تامین کند و آنگاه به فکر جلوگیری از مسافر کشی اتومبیل های شخصی بیفتد .

کارشناسان ترافیك معتقدند که اگر حدود ۲۰ هزار وانت بار و اتومبیل های پلاك شخصی به مدتتاکسیرانی تهران‌نیایند کمبود تاکسی به‌صورت یك مشکل آزار دهنده ، برای ساکنین پایتخت درخواهد آمد.باتوجه به‌این‌حقایق و نیز درنظر گرفتن این که شرکت تعاونی تاکسیرانی تنها٦ دستگاه دلیجان بر تعداد و سائط حمل‌ونقل عمومی مردم تهران آنهم دریك مسیر مشخص افزوده است، جلوگیری از کار شخصی‌های مسافرکش به‌آمدوشد مردم لطمه بسیار خواهد زد وانجام این طرح شرکت تعاونی‌تاکسیرانی‌بهتراست به‌بعد از ازدیاد تاکسی‌ها یا دلیجان ها موکول شود.

آقای دکتر نیك پی ،
آقای دکتر رهنوردی ،
آقای علی عبده ،
آقای محمود خیامی

این پایگاه‌ورزشی رانجات‌دهید

این مطلب جالب را همراه با ده‌هامقاله‌ورپورتاژخواندنی متنوع وسرگرم کننده دراین شماره مجله اطلاعات بانوان مطالعه بفرمائید .

مجله اطلاعات بانوان سه‌شنبه‌ها منتشر میشود

اطلاعیه کارخانجات صنعتی ایران ناسیونال

کارخانجات صنعتی ایران ناسیونال، خوشوقت‌است باطلاع کلیه دارندگان اتومبیلهای پیکان و آونجر برساند که تعمیرگاههای مجهز و مدرن شماره ٦۰ و ٦۲ به‌مدیریت آقایان جواد بهارمست و اصغر هداوندخانی در کیلومتر٦ جاده مخصوص کرج دایر شده است و از هرجهت برای انجام کلیه خدمات بعداز فروش آمادگی کامل دارند .

این تعمیرگاهها مجهز به مدرنترین وسایل میزان‌موتور ودینامـ دستگاههای میزان فرمان و شاسی‌وبالانس چرخ هستند وبخاطر رفاه هرچه بیشتر مشتریان خود سرویس های مینی‌بوس، بطور رایگان دایر کرده‌اند که مستقیما بین تعمیرگاهها و میدان شهیاد درحرکت میباشند.