فرودگاه مونیخ غرق در آتش و خون

فلسطینی ها هلیکوپتر حامل ورزشکاران اسرائیل را منفجر کردند

گزارش های کامل، مفصل و اختصاصی

مارک اسلدوین

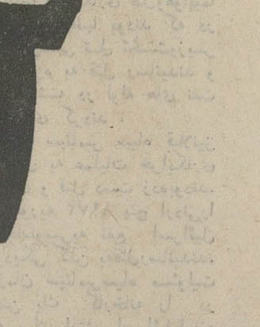
آلن ویدمن

اندره اسپیتزر

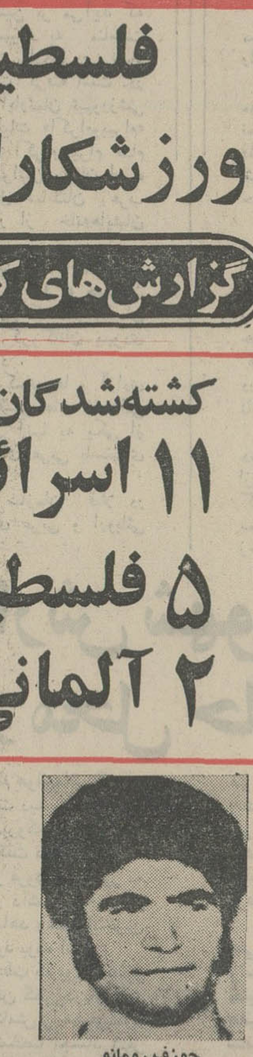
جوزف رومانو

آمیتزور شامپرا

دیوید برکز

کهات شور

کشته شدگان:
۱۱ اسرائیلی
۵ فلسطینی
۲ آلمانی

گزارش هائی از بیژن رفیعی و کاشانی پور
روزنامه های اسرائیل مصر را مسئول حادثه اعلام کردند

فریادهای جنگ و انتقام در اسرائیل

- روزنامه های اسرائیل خواستار انتقام از تمام اعراب شدند

مسابقات ادامه می یابد

- سازمان های چریکی و کشورهای عربی حادثه مونیخ را محکوم کردند
- در اسرائیل تظاهرات بزرگی علیه آلمان صورت گرفت

در صفحات ۲ـ۴ـ۵ و ۱۷

یکی از تروریست های فلسطینی در حالیکه نقاب بر چهره دارد اطراف محل اسارت ورزشکاران اسرائیل را زیر نظر گرفته است.

۲۰ صفحه

اطلاعات

چهارشنبه ۱۵ شهریور ماه ۱۳۵۱ ـ شماره ۱۳۸۹۴ تك شماره ۵ ریال

مراسم سلام مبعث در پیشگاه شاهنشاه

شاهنشاه آریامهر در مراسم سلام امروز از مقابل صف هیئت دولت عبور میفرمایند

امروز بحضور ملوکانه معرفی شدند:

- ★ معاونان جدید وزارت اطلاعات
- ★ روسای دانشگاههای تبریز و پلی تکنیك
- ★ استاندار کردستان

در صفحه ٤

صدور گذرنامه زائران آغاز شد

در صفحه ٤

اسامی ۷۱ نفر کاندیدای قهرمانی جدول سال ۵۱

در صفحه ۱۶

دانشکده افسری خلبانی نیروی هوائی شاهنشاهی

بامزایای بیشتری دانشجو می پذیرد

در صفحه ۱۵

در شب بعثت رسول اکرم

برق شهرقم باذغال سفید روشن شد

شبکه برق شهرقم به شبکه برق سراسری کشور متصل شد

عکس لحظه‌ای را نشان میدهد که مهندس محمودیان معاون فنی شرکت برق منطقه‌ای تهران به پیشنهاد وزیر آب و برق تکمه مخصوص انتقال نیروی سد را به شهر قم فشار میدهد. در گراور آقایان دکتر شادمان استاندار استان مرکزی، مهندس حمید صالحی مدیر عامل شرکت برق منطقه‌ای و مهندسان شرکت برق دیده می شوند.

برق شهر قم با زغال سفید روشن شدو در شب بعثت حضرت رسول اکرم مراسم پایان نصب شبکه انتقال نیرو از اراک به قم طی مراسمی در نیروگاه این شهرستان صورت گرفت.
طرح نصب شبکه نیروزاراک به قم از طرحهای فوری و مهم
بقیه در صفحه ۱۹

آگهی انتخابات شورای داوری کوهدشت

شرح در صفحه ۱۵

آگهی انتخابات دوره سوم شوراهای داوری اراك

شرح در صفحه ۱۵

اطلاعیه مرکز آزمون شناسی

درباره مسابقه ورودی دوره کمك مهندسی آب شناسی

شرح در صفحه ۵

سازمان شاهنشاهی خدمات اجتماعی ۱۳۲۶

آگهی

سازمان شاهنشاهی خدمات اجتماعی بمنظور توسعه و تجهیز بیمارستانها ـ درمانگاهها و سایر واحد های تابعه در نظر دارد وسائل و لوازم مورد نیاز را از شرکت‌ها و فروشندگان معتبر تهیه نماید. این احتیاجات شامل وسائل و تجهیزات بیمارستانی لوازم پزشکی و جراحی ـ اداری ـ ساختمانی ـ وسائل زندگی ـ مواد غذائی و وسائل آموزشگاهی میباشد علاقمندان بشرکت در این قبیل معاملات میتوانند طی نامه‌ای کاتالوگ لوازم وتجهیزات پزشکی ـ جراحی ـ اداری و آموزشگاهی وغیره را به اداره تدارکات سازمان شاهنشاهی خدمات اجتماعی واقع در خیابان قوام‌السلطنه ارسال نمایند. ۱ ـ ۶ آ ـ ۴۰۴۶۰

قابل توجه
مالکین محترم اراضی مهرشهر

خواهشمند است از تغییراتی که در نشانی و شماره تلفن شما داده شده است قسمت روابط عمومی این سازمان را مطلع فرمائید.

سازمان عمرانی مهرشهر
نشانی: خیابان سپه ـ چهارراه پهلوی ـ تلفن روابط عمومی ۴۱۶۱۳

جناب آقای دکتر منوچهر کلالی دبیر کل محبوب
حزب ایران نوین

انتخاب شایسته هم‌مسلک دکتر حبیب دادفر را که یکی از پاسداران رشید انقلاب سفید شاه و ملت وعنصری لایق و فعال میباشند بسمت معاونت دبیر کل از جانب خود وعموم هم‌مسلکان حزبی مراغه تاریخی و پیشاهنگ انقلاب صمیمانه تبریک عرض مینماید.

اسداله ابوقداره سرپرست کمیته حزب ایران نوین شهرستان مراغه

آگهی شهرداری تهران

طبق تصویبنامه شماره ۴٫۲۴۳۵۶ مورخ ۴۲٫۵٫۶ وزارت کشور بقائم مقامی انجمن‌شهر و تعرفه مصوبه مورخ ۴۸٫۱۰٫۲۸ و ۴۹٫۳٫۱۰ انجمن‌شهر پایتخت کسبه وپیشه‌وران محترم موظفند سالیانه بماخذ مقرر در تصویبنامه و تعرفه های مصوبه عوارض بشهرداری پایتخت پرداخت نمایند لذا مراتب بدینوسیله جهت اطلاع عموم کسبه وپیشه‌وران محترم اگهی میشود خواهشمند است حداکثر تا آخر شهریور ماه سال جاری با مراجعه به ادارات درآمد مناطق دوازده‌گانه شهرداری فرمهای مربوطه به عوارض متعلقه را دریافت و بشعب بانک ملی همان منطقه پرداخت و رسید مخصوص بخود را دریافت دارند تا نیازی باقدامات قانونی دیگر از نظر وصول عوارض نباشد

شهردار پایتخت

شهرداری پایتخت نرخ میوه و تره‌بار را اعلام میدارد

شرح در صفحه ۱۴

آگهی

ثبت نام مسابقه ورودی هنرستان صنعتی ساختمان ونك تا تاریخ ۵۱٫۶٫۲۸ تمدید گردید

آگهی ثبت نام وواحدگیری مدرسه عالی مدیریت گیلان (لاهیجان)

شرح در صفحه ۸

آگهی پذیرش کارآموز

جهت مرکز تربیت معلم کودکان ودانش آموزان استثنائی
شرح در صفحه ۱۴

برای استفاده از ۳۰۰٫۰۰۰ ریال وام پانزده ساله بانک عمران مرتبا بر پس انداز خود بیفزائید

در تلویزیون
بلوند
بهتر می بینید

آگهی ثبت‌نام پذیرفته شدگان دوره های لیسانس شبانه رشته های اقتصاد، سیاسی، حقوق

دانشگاه ملی ایران
در سال تحصیلی ۱۳۵۲ ـ ۱۳۵۱
شرح در صفحه ۱۳

پول زمین اتومبیل

جوایز ممتاز بلیطهای اعانه ملی سری فوق العاده برای ۷ نفر

نفر اول	نفر دوم	نفر سوم	نفر چهارم	نفر پنجم	نفر ششم	نفر هفتم
۱۰۰ هزار تومان پول	۱۰۰ هزار تومان پول	۱۰۰ هزار تومان پول	۱۰۰ هزار تومان پول	۱۰۰ هزار تومان پول	۱۰۰ هزار تومان پول	۱۰۰ هزار تومان پول
یك قطعه زمین ۱۰۰۰ متری	یك قطعه زمین ۱۰۰۰ متری	یك قطعه زمین ۱۰۰۰ متری	یك قطعه زمین ۱۰۰۰ متری	یك قطعه زمین ۱۰۰۰ متری	یك قطعه زمین ۱۰۰۰ متری	یك قطعه زمین ۱۰۰۰ متری
یك دستگاه اتومبیل آخرین مدل	یك دستگاه اتومبیل آخرین مدل	یك دستگاه اتومبیل آخرین مدل	یك دستگاه اتومبیل آخرین مدل	یك دستگاه اتومبیل آخرین مدل	یك دستگاه اتومبیل آخرین مدل	یك دستگاه اتومبیل آخرین مدل
مرسدس بنز ۲۲۰	ب.ام.و ۲۰۰۰	پژو ۵۰۴	آریا	فیات	پیکان	ژیان

باخرید هرچه بیشتر از این سری بلیط فوق العاده، خود و افراد خانوادهٔ خود را در مسیر بردن بزرگترین و پرشانس ترین جوایز ممتاز سال قرار دهید.

۱۱ قهرمان اسرائیلی و ۵ فلسطینی کشته شدند

مونیخ ـ بازیهای المپیک روز سه‌شنبه در مونیخ غم‌انگیزترین لحظات تاریخ خود را گذرانید و سرانجام فاجعه با کشته‌شدن کلیه گروگانان اسرائیل و پنج تن از اعضای سازمان سپتامبر سیاه و زخمی شدن ۳ نفر دیگر از آنها و مرگ یک پلیس و یک خلبان پایان یافت. فلسطینی ها سپیده‌دم روز سه‌شنبه به آپارتمان تیم ورزشی اسرائیل در دهکده المپیک حمله برده دونفر از مربیان ورزشی اسرائیل را در همان نخستین لحظات از پای در آوردند.

چهارنفر از کماندوهای سپتامبر سیاه توسط پلیس آلمان کشته شدند و سه نفر دیگر موفق به فرار شدند که بعدا دستگیر شدند.

آن روز در ساعت چهار و سی دقیقه هنگامی که هواروبه روشنائی میرفت و آسمان صاف مونیخ روز افتابی لذت بخشی را نوید میداد پنج فلسطینی وارد دهکده المپیک شدند ورزشکاران همه در خواب ناز بسر می‌بردند.

نگهبانان وماموران سرویس های امنیتی دهکده المپیک خیال میکردند که آنها ورزشکاران خوشحالی هستند که خواسته‌اند زیبائی‌های شهر مونیخ راهنگام شب تماشا کنند و اکنون به آپارتمان خود باز میگردند. اما یک چیز غیر عادی نظر آنها را جلب کرد. و آن اینکه یکی از این عده کلاه بسر داشت معمولا هیچیک از ورزشکاران کلاه بسر نمی گذارند. لحظه‌ای گذشت ناگهان از یکی از آپارتمان ها صدای رگبار مسلسل برخاست آنها بااستفاده از غفلت نگهبانان وارد آپارتمان تیم ورزشی اسرائیل شده بودند. اما یکی از اسرائیلی ها آنها را دیده و در صدد فرار برآمده بود که بلافاصله با یک رگبار مسلسل از روی پله ها بزمین درغلطید. این مرد «موشه وینبرگ» مربی تیم هالتر اسرائیل بود که بدنش براثر گلوله های مسلسل سوراخ، سوراخ شده بود، در این هنگام یکی دیگر از ورزشکاران اسرائیل که از خواب پریده بود در صدد فرار برآمد که باز صدای رگبار مسلسل برخاست او نیز بنوبه خود به زمین غلطید. قربانی دوم «یوسف رومانو» وزنه‌بردار ۲۱ ساله اسرائیلی بود.

لوله های مسلسل

ماموران پلیس و سرویس های امنیتی دهکده المپیک بلافاصله خود را به محل تیراندازی رسانیده اندکی بعد کاروان اتومبیل های پلیس، زره‌پوش ها و آمبولانس ها از مونیخ سرازیر دهکده المپیک شد.

وقتی که افراد پلیس به جلو «پاویون» اسرائیلی ها رسیدند مشاهده کردند که از پنجره ها لوله مسلسل ها بسوی آنها نشانه گرفته‌شده است آنها بوسیله یادداشت هائی که از پنجره به زمین ریختند اخطار کردند که اگر اسرائیل تاظهر زندانیان فلسطین را بیدرنگ آزاد نکند ورزشکار اسرائیلی را که به گروگان گرفته‌اند اعدام خواهند کرد. اندکی بعد در بن کابینه آلمان و در اورشلیم کابینه اسرائیل به تشکیل جلسه فوق‌العاده دعوت شدند.

درآلمان صدراعظم ویلی برانت به فلسطینی هابیشنهاد کرد که با دریافت هر مبلغ که بخواهند ورزشکاران اسرائیلی را آزاد کنند ولی این پیشنهاد از طرف کماندو ها رد شد. پس از آن ویلی برانت پیشنهاد کرد که گروگانان اسرائیلی باشخصیت های آلمانی مبادله شوند این پیشنهاد بیدرنگ رد شد. دراین هنگام «هانس دیتریش» وزیر کشور آلمان باشتاب خود رابه دهکده المپیک رسانید تارهبری عملیات راشخصا بعهده بگیرد.

اندکی بعد ویلی برانت صدراعظم آلمان و سفیر اسرائیل در بن وارد مونیخ شدند و در تمام مدت روز مذاکرات بین پلیس آلمان و فدائیان ادامه داشت ساعت هابه کندی سپری میشد تا آنکه سیاهی شب دهکده المپیک را دربر گرفت. در این هنگام گزارش رسید که دولت آلمان حاضر شده است یک فروند هواپیما در اختیار کماندو های فلسطینی بگذارد تاگروگانان اسرائیلی رابسوی یکی از کشور های عربی که باحتمال زیاد مصر بود ببرد. اندکی بعد یک اتوبوس نظامی در جلو آپارتمان شماره ۳۱ متوقف گردید کماندو های مسلسل بدست یکی پس از دیگری از آپارتمان خارج شده و گروگانان اسرائیلی را که دستهای آنها را از پشت بسته بودند سوار اتوبوس کردند آنها چشم بعضی از ورزشکاران اسرائیلی را نیز محکم با دستمال بسته بودند. اتوبوس حامل گروگانان و فدائیان آهسته بحرکت درآمد

مردم وحشت زده اسرائیل شماره های فوق‌العاده روزنامه‌ها را که در آن جریان حوادث خونین دهکده المپیک منتشر شده میخوانند.
عکس رادیوئی اطلاعات

و در برابر در اصلی دهکده المپیک متوقف شد. در این هنگام صدای غرش موتور هلیکوپتر ها که بر فراز دهکده پرواز میکردند برخاست از دور سه روشنائی سرخ رنگ کوچک که در آسمان سوسو میزدند بنظر میرسید هلیکوپتر ها پس از آنکه چند بار برفراز دهکده چرخ زدند به آرامی بزمین نشستند. یکی از کماندوهای مسلسل بدست بدقت آنهارا بازرسی کرد. گروگانان، کماندوها و همچنین شخصیت‌های آلمانی که مذاکرات بین طرفین راداره میکردند از جمله وزیر کشور آلمان سوار هلیکوپتر شدند. بلافاصله هلیکوپتر ها یکی پس از دیگری دهکده المپیک راترک گفتند.

بالای سر هریک ازخلبانان هلیکوپتر هایک تروریست مسلسل بدست ایستاده بود.

تیراندازی

هلیکوپتر های حامل گروگانان و کماندوها بسوی یک فرودگاه نظامی که در هشتاد کیلو متری مونیخ قرار دارد پرواز کردند. بلافاصله پس از آنکه هلیکوپتر ها در این فرودگاه بزمین نشستند صدای تیراندازی و رگبار مسلسل برخاست روزنامه ـ نگارانی که در آن حوالی بودند اظهار داشتند که تیر ـ اندازی در فرودگاه یک ربع ساعت طول کشید.

دراین موقع خبرگزاری های خارجی گزارش های ضد و نقیضی در سراسرجهان پخش کردند نخستین گزارشها حاکی بود که گروگانان از تیراندازی بین افراد پلیس و کماندو ها استفاده کرده‌و فرار نموده‌اند در جریان تیر اندازی سه نفر از کماندو ها کشته شدند ویک نفر دیگر با منفجر ساختن نارنجک خودکشی کردو بقیه کماندو ها باوجود آنکه فرودگاه در محاصره کامل ماموران پلیس بود موفق بفرار شدند.

وحشتناک

سرانجام دو ساعت پس از نیمه شب «جرج کروناویتر» شهردار مونیخ از فرودگاه خارج شد و گشته شدن گروگان های اسرائیلی را اعلام کرد.

او که سخت منقلب شده بود با این کلمات به‌پرسش های خبرنگاران پاسخ‌داد: وحشتناک است من هرگز آنچه راکه امشب دیدم تا عمر دارم فراموش نخواهم کرد. چهار فلسطینی کشته شدند سه نفرشان فرار کردند ولی همه گروگانان اسرائیلی بقتل رسیدند. فلسطینی ها یک هلیکوپتر را با نارنجک منفجر ساختند و درهلیکوپتر دیگر فلسطینی ها را کشته یافتند. معلوم نیست آنها نیز خودکشی کرده‌اند یا این‌که براثر اصابت گلوله بقتل رسیده‌اند از طرف دیگر در جریان زدوخورد یک مامور پلیس کشته شده و یک خلبان هلیکوپتر کشته و یک خلبان بشدت زخمی شده‌است.

شهردار مونیخ درپایان چند بار کلمات وحشتناک بود، و «وحشتناک بود» را بر زبان آورد.

تاساعت هشت بامداد گزارش های ضدونقیضی در باره ماجرای فرودگاه مونیخ پخش میشد.

در ساعت هفت و نیم بامداد یک مامور پلیس فرودگاه مونیخ به خبرنگاران گفت که سه نفر از اعراب فراری دستگیر شده‌اند ولی از سرنوشت نفر هشتم اطلاعی بدست نیامده است. وی گفت هنگامی که اعراب از هلیکوپتر پیاده شدند ماموران پلیس بخیال آنکه آنهارامحاصره کرده‌اند بسوی فلسطینی ها آتش گشودند ولی اعراب بیدرنگ باپرتاب نارنجک هلیکوپتری راکه گروگانان در داخل آن بودند منفجر ساختند و همه آنها از جمله خلبان هلیکوپتر کشته شد.

سه عرب فلسطینی که به شدت زخمی شده‌اند به بیمارستان منتقل شدند.

فرودگاه مونیخ به میدان جنگ تبدیل شد

فرودگاه نظامی مونیخ دیشب یک میدان جنگ واقعی تبدیل شده‌بود. صدای تیراندازی ورگبار مسلسل بطور متناوب سکوت شب را می شکست. نزدیکی‌های نیمه شب صدای انفجار شدیدی بگوش رسید و بدنبال آن ستون عظیمی از دودسفیدرنگ بهوا برخاست. این هنگامی‌بود که فلسطینی هاباپرتاب نارنجک هلیکوپتر را منفجر کرده بودند. بلافاصله بعد سه ماشین آتش‌نشانی برای خاموش کردن شعله های آتش که تمام هلیکوپتر را دربرگرفته بودبفعالیت پرداختند هنگامی که ماشین های آتش نشانی بسوی هلیکوپتر مشتعل پیش میرفتند چند تیر گلوله نیز بین ماموران پلیس و اعراب مبادله شد ... و پس از آن سکوت برقرار شد. اما ده دقیقه بعد باردیگر صدای رگبار مسلسل برخاست در این‌موقع صدائی که ازبلندگو پخش میشد بگوش رسید. ولی خبرنگارانی که‌درخارج فرودگاه بودند نتوانستند کلمات را بخوبی تشخیص دهند بلافاصله بار دیگر شعله‌های آتش از یک گوشه دیگر به آسمان بلند شد.

دهها خبرنگار و مردم کنجکاوی که‌دراطراف‌فرودگاه اجتماع کرده بودند کابوس وحشتناکی را گذرانیدند.

درساعت چهاربعد ازنیمه شب سربازان آلمانی همراه سگ های پلیس بجستجوی سه‌فلسطینی فراری پرداختند اندکی بعد اعلام شد سه جوان فلسطینی که بشدت زخمی شده‌اند دستگیر گردیده‌اند.

تلاش پلیس آلمان برای نجات اسرائیلی‌ها بی‌نتیجه ماند

مونیخ ـ «اتومرک» وزیر کشور ایالت «باواریا» درآلمان غربی صبح امروز (چهارشنبه) اظهار داشت که اعراب فلسطینی ۹ نفر از اعضاء تیم المپیک اسرائیلی را هنگامی به‌قتل رساندند که متوجه دامی که پلیس در فرودگاه برای آنها گسترده بود شدند.

پلیس این دام را طوری گسترده بود که اگر فلسطینی‌ها فریب میخوردند ممکن بود تصور کنند به آسانی خواهند توانست به هواپیما برسند.

وزیر کشور «باواریا» این سخنان را چندین ساعت بعد از آنکه مقامات مسئول اطمینان داده بودند که‌گروگان های اسرائیلی نجات یافته‌اند عنوان کرد.

با مرگ ۹ گروگان اسرائیلی تعداد اعضاء تیم‌اسرائیل که در ماجرای حمله فلسطینی‌ها کشته شدند به ۱۱ نفر رسید واین تعداد تقریبا یک سوم مجموع اعضاء تیمی است که از طرف اسرائیل به المپیک مونیخ فرستاده شده بود.

دو نفر دیگر از اعضاء تیم اسرائیل در اولین لحظات‌ماجرا هنگامیکه اعراب فلسطینی به اقامتگاه تیم اسرائیل‌دردهکده المپیک حمله کردند هدف گلوله قرار گرفته و یکی از آنها در دم ودیگری ساعتی بعد جان سپرده بودند.

وزیر کشور باواریا به خبرنگاران گفت: ما تقریبا یقین داریم که تمام گروگانهای اسرائیلی بقتل‌رسیده‌اند تنها امید ضعیفی که باقی مانده این است که یک ویا شاید دونفر از گروگانهای اسرائیلی ممکن است در آخرین لحظات موفق به فرار شده باشند.

وزیر کشور باواریا افزود: کسی چه میداند که هنگام انفجار هلی‌کوپتری که گروگانها و فلسطینی‌ها در آن قرار داشتند چند نفر جان سپرده‌اند و چه کسانی احتمالا ازاین مهلکه جان بدر برده‌اند.

وزیر کشور باواریا اظهار داشت که باین‌ترتیب روز سه‌شنبه جمعا ۱۵ نفر در این ماجرای غم‌انگیز قربانی شده‌اند ـ ۱۰ نفر از این عده اسرائیلی ـ چهارنفر فلسطینی و نفر پانزدهم خلبان هلی‌کوپتری است که بوسیله‌فلسطینیها منفجر شده است.

وزیر کشور باواریا از یک مامور پلیس آلمان غربی‌که به‌نوبه خود در این ماجرا به قتل رسیده است نام نبرد.

«آنس‌یوگن‌وگل» شهردار سابق مونیخ بنوبه خود به خبرنگاران اظهار داشت که کثرت تعداد کشتگان اکنون‌این سئوال را بطور جدی پیش آورده است که‌آیا ادامه‌برگزاری بازیهای المپیک مونیخ با ۶۵۷ میلیون دلار پولی که برای تدارک آن خرج شده است امکان‌پذیر خواهد بود یانه.

روز گذشته بعد از آنکه گلدامایر نخست‌وزیراسرائیل از کمیته بین‌المللی المپیک تقاضا کرد که بازیهای المپیک موقتا متوقف شود به‌پیشنهاد «آوری براندیج» رئیس کمیته بین‌المللی المپیک این بازیها برای ۲۴ساعت متوقف شد.

«وگل» گفت: براندیج هنگامی این پیشنهاد را کرد که تنها دونفر از اسرائیلی‌ها کشته شده بودند بدون شک هنگامیکه امروز جلسه‌ای بوسیله کمیته بین‌المللی المپیک تشکیل شود تصمیم بزرگتری گرفته خواهد شد و به احتمال زیاد این‌تصمیم در جهت متوقف کردن بازیها خواهد بود.

طبق برنامه‌ای که قبلا پیش‌بینی شده بازیهای المپیک باید تاروز یکشنبه آینده ادامه یابد.

سماجتی‌که‌فلسطینی ها در تقاضای خود بخرج دادند موجب شد که پلیس آلمان غربی برای گرفتار کردن آنها دام گستری کند. برای اینکه در این کار موفقیت کامل بدست آید پلیس آلمان غربی عده‌ای از تیراندازان چابک دست را با عجله از «ویسبادن» وارد مونیخ کرد تا چریک ها را به محض رویت هدف گلوله قرار دهند.

تله‌ای‌که‌برای بدام انداختن اعراب فلسطینی‌گسترده شد از این قرار بود که مقامات آلمان غربی چنین وانمود کردند که با تقاضای فلسطینی ها موافقت کرده‌اند.

فلسطینی ها تقاضا کرده بودند که بعد از آزادی ۲۰۰ نفر اززندانیان عرب از زندانهای اسرائیل گروگانان‌های اسرائیلی همراه ـ رابیندگان آنها از فرودگاه مونیخ‌پرواز کنند.

فلسطینی ها وعده داده بودند که گروگانها را در پایتخت یک کشور عربی مثلا تونس آزاد خواهند کرد.

در جریان دام گستری پلیس آلمان غربی سه هلی‌کوپتر در پایگاه هوائی «فورستن فلدبورگ» که در ۲۸ میلی غرب مونیخ واقع است و به پیمان اتلانتیک شمالی تعلق دارد آماده شد.

۸ فلسطینی در حالیکه ۹ گروگان اسرائیلی را با چشم های بسته در پیشاپیش خود حرکت میدادند سوار دو هلی کوپتر اول شدند و مقامات آلمان غربی و «هانس دیتریش‌گشنر» وزیر کشور برهلی‌کوپتر سوم سوار شدند.

از طرف دیگر یک هواپیمای بوئینگ ۷۲۷ نیز در فاصله‌اندکی از هلی کوپتر ها در همان فرودگاه قرارگرفته بود که طبق نقشه پلیس آلمان غربی حضور آن نیز در فرودگاه قسمتی از دام گسترده شده برای فلسطینی ها بود. دو نفر از فلسطینی ها سرانجام از یاران دیگر خود و ازگروگانها جدا شدند تا هواپیما را بازرسی کنند. حرکت این دو فلسطینی باعث شد که تیراندازان چابک دست‌آلمانی تصور کنند که تمام فلسطینی ها از گروگان ها جدا شده‌اند و باپای خود به دام افتاده‌اند.

تیراندازان باشتابزدگی شروع به شلیک کردند. این تیراندازی نابجا موجب شد تا فلسطینی های دیگری که داخل هلی‌کوپتر بودند نارنجکهای دستی را منفجر کنند و همین انفجار سبب مرگ اسرائیلی ها، خلبان و خود تروریست ها شد.

«سپتامبر سیاه» یک سازمان خشن تروریستی

سازمان سپتامبر سیاه که حوادث حیرت‌انگیز دهکده المپیک را بوجود آورد یک سازمان دست‌چپی افراطی است که به فعالیت های زیر زمینی دست میزند. ظاهرا شماره های‌اعضای آن از یکصد نفر تجاوز نمی‌کند در بیروت گفته میشود که این سازمان از «خشن‌ترین» عناصر الفتح تشکیل شده ولی این مطلب مورد تاکید قرارنگرفته است.

اعلامیه‌ای که دیروز در جریان حوادث دهکده‌المپیک به‌دفتر خبرگزاری فرانسه در قاهره تسلیم شد با حروف «ا ـ ب ـ س ـ او» که ظاهرا مفهوم آن سازمان بین‌المللی سپتامبر سیاه است امضاء شده بود.

از مفاد اعلامیه چنین بر می‌آید که حمله به دهکده المپیک به مناسبت دومین سالگرد کشتار اردن در ماه سپتامبر ۱۹۷۰ صورت گرفته است. در اعلامیه از حمله به آپارتمان تیم‌ورزشی اسرائیل بعنوان عملیات «اکرام‌وبیرام» نام برده شده بود. اکرام‌وبیرام نام دو دهکده مرزی اسرائیل ولبنان است که مقامات اسرائیل ساکنان عرب مسیحی آن را بزور از خانه‌هایشان خارج کرده‌اند.

در اعلامیه گفته میشود: ما انقلابیون سازمان «ا ـ ب ـ س ـ او» به جهانیان اعلام میداریم تا وقتی که شرایط‌مان پذیرفته نشده است گروگانان یهودی را آزاد نخواهیم کرد.

از جمله شرایط کماندوها و آزادی دویست تن از فلسطینی های زندانی در اسرائیل و انتقال آنها به یکی از پایتخت های کشورهای عربی باستثنای عمان و بیروت بود.

کماندوهای این سازمان قبلا در بسیاری از کشورهای عربی و اروپائی دست به عملیات خرابکاری قتل‌وهواپیما دزدی زده بودند همانها بودند که در نوامبر ۱۹۷۱ وصفی تل نخست‌وزیر اردن را در قاهره به قتل رسانیدند و روز ۴ اوت گذشته در لوله های نفت تاپلاین خرابکاری کردند.

کماندو های سپتامبر سیاه قبلانیز در آلمان فدرال به عملیات خرابکاری و هواپیما دزدی و قتل دست زده‌بودند. آنها روز ۶ فوریه ۱۹۷۲ پنج اردنی‌را که متهم بجاسوسی‌به نفع اسرائیل بودند در نزدیکی کلن به‌قتل‌رسانیدند. دوروزبعدسازمان سپتامبرسیاه مسئولیت منفجر ساختن یک کارخانه را در هامبورگ که برای ارتش اسرائیل‌لوازم الکترونیکی تولیدمیکرد بعهده‌گرفت. روز ۱۹ فوریه نیز همین سازمان مسئولیت انفجار تاسیسات گاز طبیعی را در هامبورگ بعهده گرفت.

در فوریه سال ۱۹۷۰ در همین‌شهر مونیخ یک واحد کماندوئی که خود را نماینده جنبش اقدام برای آزادی فلسطین معرفی میکرد بیک هواپیمای شرکت هواپیمائی اسرائیلی «العال» حمله کرد.

در این حمله که هدف اصلی آن‌از بین بردن اصفدایان پسر وزیر دفاع اسرائیل بود یک نفر از مسافران اسرائیلی کشته شد و یازده نفردیگر زخمی گردیدند این حمله بدست سه جوان عرب‌صورت گرفت. آنهاهنگامی که هواپیمای العال برای توقف کوتاهی در فرودگاه مونیخ بزمین نشست با نارنجک به‌آن حمله کردند.

سه‌جوان عامل این‌سوءقصد که دست یکی از آنها براثر انفجارنارنجک از ناحیه بازو کنده شده بود دستگیر گردیدند در این حمله خلبان هواپیمار ستاره فیلم های اسرائیل «هاناماروون»نیز زخمی شدند.

گزارش شهود عینی از محل حادثه

مونیخ ـ یک مقام هواپیمائی آلمان غربی در اخرین ساعات دیشب هنگامی‌که فرودگاه «فورستن فلدبروک» را در ۲۸ میلی مونیخ ترک می گفت در باره قتل نه ورزشکار اسرائیلی در فرودگاه مذکور به خبرنگار رویتر اظهار داشت که هنگام مشاهده این صحنه شاهد وحشتناک‌ترین تجربه در تمام عمر خود بوده است.

مقام مذکور به این علت که بوی دستور داده شده بود از سخن گفتن درباره این ماجرا خودداری کند نامش را معرفی‌نکرد وی اظهار داشت که شخصا اجساد ۹نفر را که یکی از آنها زن بوده است‌شمارش کرده است. اجساد شش نفر از کسانیکه بوسیله این مقام‌آلمانی در فرودگاه‌مشاهده شدند طبق اظهار وی‌هنوز لباسهای‌ورزش بتن داشتند و شکم‌های بعضی از آنها از ضربات مسلسل‌ها دریده شده وامعاء و احشاء آنها در روی زمین پراکنده شده بود.

دسان دیگری که از نزدیک شاهدقضایا بوده‌اند برروییهم چنین روایت کرده‌اند:

سه هلی‌کوپتر حامل فلسطینی‌ها و گروگانهای اسرائیلی بعد از آنکه‌ازدهکده المپیک وارد فرودگاه «فورستن فلدبروک» شدند ناگهان بهوا برخاستندوبیش‌از آنکه در نزدیکی هواپیمای بوئینگ ۷۲۷ لوفت هانزا (هواپیمای آلمان غربی) فرود آیند مدت ۳۰ دقیقه در آسمان فرودگاه گردش کردند.

فرودگاه «فورستن فلدبروک» یک فرودگاه نظامی و غیرنظامی است و هنگامیکه این ماجرا در آن جریان داشت درحدود ۳۰۰ نفر از مسافران نیز در داخل ساختمانها محبوس‌شده بودند ودقایق اضطراب‌آوری رامیگذراندند بعدازفرود آمدن هلی‌کوپترها دو نفر از فلسطینی‌ها از اولین هلی‌کوپتر پیاده شدند تا هواپیمای لوفت‌هانزا را بازرسی کنند. این دو فلسطینی هنگامی‌که به‌هلی‌کوپتر بازمیگشتند بوسیله‌تیراندازان چابک دست آلمان غربی هدف گلوله قرار گرفتند.

وقتی تیراندازی آغاز شد دو خلبان هلی‌کوپتر به پائین پریدند تا جانهای خود رانجات دهند یدی از خلبانان گریخت اما خلبان دیگر از زیر رگبار سیل‌آسای‌گلوله هائی که‌ازطرف پلیس وازجانب‌فلسطینیها شلیک می‌شد از پای درآمد و نقش‌برزمین شد.

در گیرودار تیراندازی در فرودگاه عده نامعلومی از داخل هلی‌کوپترها به پائین پریدند اما ندرتا جان سالم بدر بردند.

چند لحظه بعد یکی از هلی‌کوپترها با انفجار نارنجکی در داخل آن غرق در شعله‌های آتش شد. پلیس نومیدانه کوشید تاشعله‌های آتش‌را مهار کند اما بزودی‌به بیهوده بودن این تلاش پی‌برد واز ادامه مبارزه باآتش دست کشید.

هنگامیکه تیراندازی پایان یافت اجساد ۴ نفر روی باند فرودگاه افتاده بود.

در این هنگام یکی از فلسطینی‌ها در حالیکه ماموران پلیس آلمان غربی موی سرش را چنگ زده بودند و عده‌ای دیگر دستهاوپاهای اورا گرفته‌بودندکشان‌کشان بداخل یک اتومبیل پلیس حمل شد.

فلسطینی مذکور بسیار جوان بود و ظاهرا در حدود ۲۲ سال داشت. صورت او در زیر پوشش غلیظی از دود و خون و آثار جراحت سخت عجیب ووحشتناک بنظر میرسید.

مقامات پلیس در فرودگاه ازپاسخ‌دادن به پرسشهای خبرنگاران خودداری کردند.

اسامی ورزشکاران و مربیان اسرائیلی که کشته شدند

مونیخ ـ ۵ نفر از ۹ اسرائیلی که بعنوان گروگان به اسارت فلسطینی‌هادرآمده و کشته‌شدند از ورزشکاران و بقیه از مقامات ورزش اسرائیل بودند.

اسامی کشته شدگان از این قرار است:

الیزرهالفین	کشتی‌گیر
مارک‌اسلاوین	کشتی‌گیر
داویدبرگر	وزنه‌بردار
زیوفریدمان	وزنه‌بردار
آمیزورشاپیرا	سرپرست
آندره‌اسپیتزر	مربی‌شمشیربازی
گهات‌شور	مربی تیراندازی
یوسف‌گوتن‌فرود	عضو سرپرستی‌تیم
یاکوف‌اشپرینگر	ازسرپرستان‌تیم

دو اسرائیلی دیگر که قبلا به قتل رسیده بودند یوسفرومافو وزنه‌بردار میان سنگین و «موشه‌واین‌برگ» مربی کشتی‌تیم اسرائیل بودند.

خلاصه اخبار مهم جهان

- مسکو ـ دیروز شوروی و عراق یک قرارداد جدید دو ساله درباره توسعه روابط اقتصادی و بازرگانی بین دو کشور امضاء کردند. بموجب این قرارداد عراق و شوروی در زمینه های صنعتی بهره‌برداری از منابع نفتی آبیاری و کشاورزی بایکدیگر همکاری خواهند کرد. عراق بارزش ۳۰ میلیون روبل از شوروی ماشین آلات و کالاهای دیگر خواهد خرید و بهای آنها را از طریق فروش نفت به شوروی خواهد پرداخت. شورویها همچنین قبول کرده‌اند در امر توسعه معادن‌نفت رومیله‌شمالی کمک کند.
- کویت ـ شیخ صباح‌الاحمد الجابر وزیر امور خارجه کویت پس از یک دیدار کوتاه از یمن شمالی و یمن جنوبی به کویت بازگشت. وی در فرودگاه به خبرنگاران گفت که در باره تقویت روابط کویت با صنعاو عدن‌وهمچنین مسائل مربوط به اوضاع شبه جزیره عربستان بارهبران این کشور ها مذاکره و تبادل‌نظر کرده است.
- واشنگتن ـ مادر یکی از اسرای جنگی که ویتنام شمالی‌اعلام کرده آنها را آزاد خواهد کرد دیروز گفت از پرزیدنت نیکسون خواسته است بمباران ویتنام شمالی را تاتکمیل مراحل آزادی سه‌اسیر جنگی متوقف کند. خانم جرالدگارتلی مادر ستوان دریائی مارخام گارتلی‌است کهپس از ۴سال اسارت آزاد میشود. خانم گارتلی گفت وی مانند میلیون‌ها نفر دیگر نگران این است که بمباران ویتنام شمالی جریان انتقال سه اسیر آمریکائی را مختل کرده و یااینکه جان سه‌اسیر از جمله فرزند ویرا به مخاطره افکند.
- هاریس‌بورگ ـ دادگاه هاریس‌بورگ دیروز «فیلیپ برین» کشیش معروف ضدجنگ را به دو سال زندان محکوم‌کرد. دادگاه همچنین خواهر الیزابت‌مک‌لیستر راکه در نهضت صلح دست‌چپی فیلیپ‌برین باوی همکاری داشت به یکسال حبس محکوم کرد.
- لندن ـ آسوشیتدپرس ـ بریتانیا امروز انتقال «چنگ‌توتسی» متهم به‌توطئه قتل پسر چیانکایشک رابه‌امریکا متوقف‌کرد. «چنگ‌توتسی» دردادگاه فدرال امریکا متهم است که‌توطئه کرده برد فرزند چیانکایشک را به‌قتل برساند.

بهشت درمنزل شما
برای طراحی و باغبانی فضای سبز منزل خودتان بگروه مهندسین مشاور کشتمان که با در اختیار داشتن بهترین متخصصین زیبا ترین فضای های سبز را طراحی و ایجاد مینمایند مراجعه فرمائید
تلفن (۸۲۴۹۶۰)

دبیرستان حکیم الهی
از قبولشدگان کلاس های سوم متوسطه برای رشته‌های:
ادبی ـ بازرگانی
ثبت نام مینماید
نادری ـ قوام‌السلطنه ـ کوی سیمی ـ تلفن ۴۴۴۷۶

دنیای ورزش شنبه‌منتشر می‌شود

گروه فرهنگی مهسا
برای دبستان، کودکستان، مهد کودک‌ثبت‌نام مینماید. برنامه تحصیلی بزبانهای فارسی وانگلیسی تدریس میشود. مهد کودک مهسا فرزندان شما رااز نخستین ماه تولد پذیرا میباشد. ناهار و وسیله رفت و آمد مهیاست. خیابان پهلوی بالاتر ازسینما آتلانتیک خیابان غفاری تلفن ۶۲۷۶۹۹

دبیرستان بانکداری تهران
برای کلاسهای چهارم رشته بانکداری ثبت‌نام میکند
اوقات نام نویسی: صبحها از ساعت ۹ الی ۱۲ و عصر ها از ساعت ۵ الی ۷
نشانی: خیابان جامی ـ کری کسری ـ تلفن ۴۸۷۶۹

قابل توجه بازرگانان، صادرکنندگان و مدیران محترم کارخانجات ایران
شرکت صادرات دبی برای هرنوع همکاری وتبادل اطلاعات با صادر کنندگان محترم ایران آماده است با ما به نشانی زیر مکاتبه فرمائید:
شرکت صادرات دبی ـ دیره ـ دبی ـ صندوق‌پستی ۴۴۸۹

مناقصه
شرکت مهندسین ارتباطات پیج
در نظر دارد تعدادی تانکر سوخت بظرفیت ۱۵۰ تا ۱۹۰۰۰ لیتر از طریق مناقصه خریداری نماید از علاقمندان بشرکت در این مناقصه دعوت میشود برای دریافت اوراق مناقصه به اداره‌شرکت پیج واقع در تقاطع روزولت ـ عباس‌آباد، ساختمان دفتر ماشین ـ تهران مراجعه نمایند.
شرکت کنندگان باید قبل از دریافت اوراق مناقصه گواهی یا مدارک لازم را در موارد زیر به اداره پیج ارائه دهند.
۱ ـ ثبات وضع مالی
۲ ـ نوع مرغوب فراورده های آنها
۳ ـ سابقه کار
۴ ـ گواهی بازدیدگروه بررسی‌شرکت‌پیج از کارگاه
اوراق درخواست صلاحیت برای‌شرکت در مناقصه در دفتر آقای‌جان مک‌فرسون در اختیار خواهد بود.
درخواستهای مزبور باید حداکثر تا ساعت ۱۲ روز ۱۸ شهریور ماه ۱۳۵۱ تکمیل وارائه گردد.
تلفن شماره ۸۳۹۱۳۷ و ۸۳۹۶۱۵ و ۸۳۹۶۲۲

موزائیک ماشینی ناهید
محصول آخرین تکنیک موزائیک سازی در ایران
خیابان پهلوی سه‌راه عباس آباد
۵۹۳ تلفن ۶۲۱۰۵۲-۶۲۱۰۵۳

خبرهایی از المپیک، روی تلکس اطلاعات

جدول مدالها

تا لحظه وقوع حادثه خونین در المپیک

	طلا	نقره	برنز
شوروی	۲۶	۲۱	۱۶
آمریکا	۲۵	۲۵	۲۱
آلمان شرقی	۱۶	۱۴	۱۸
ژاپن	۱۲	۶	۸
آلمان غربی	۸	۶	۹
استرالیا	۵	۶	۲
ایتالیا	۵	۳	۶
لهستان	۴	۳	۲
سوئد	۴	۲	۳
بلغارستان	۳	۷	۱
انگلستان	۳	۳	۴
مجارستان	۲	۷	۱۱
نروژ	۲	۱	ـ
چکسلواکی	۱	ـ	۳
فرانسه	۱	۱	۵
کنیا	۱	۱	۱
زلاند جدید	۱	۱	ـ
فنلاند	ـ	۱	۲
هلند	ـ	۱	۲
کره‌شمالی	ـ	۱	۱
دانمارک	ـ	۱	۱
اوگاندا	ـ	۱	۱
کانادا	ـ	۲	۱
سوئیس	ـ	۲	۱
مغولستان	ـ	۲	۱
رومانی	ـ	۱	۲
اتریش	ـ	۱	۱
ایران	ـ	۱	۱
کره جنوبی	ـ	۱	۱
لبنان	ـ	۱	۱
ترکیه	ـ	۱	۱
کلمبیا	ـ	۱	۱
آرژانتین	ـ	۱	۱
بلژیک	ـ	۱	۲
برزیل	ـ	ـ	۱
جامائیکا	ـ	ـ	۱
کوبا	ـ	ـ	۱
اتیوپی	ـ	ـ	۱

آمریکائیها از پیروزی «اسپیتز» ناراضی اند!

پیروزی مارک اسپیتز در المپیک که هفت مدال طلای شنا را بدست آورده است، بیشتر از آنکه مسئولین‌ورزشی امریکا را در مونیخ خوشحال سازد باعث ناراحتی آنها شده است. هرگاه که مارک اسپیتز در ملاء عام ظاهر می شود در حدود هزار خبرنگار و عکاس به دور او میریزند و شروع به سئوال کرده و عکسبرداری میکنند.

اسپیتز تنها عکس‌العملی که در مقابل خبرنگاران‌نشان داد، در مورد واقعه خونین اخیر المپیک بود. وی این‌واقعه را وحشتناک و شرم‌آور خواند.

اسپیتز که یهودی است اکنون تحت مراقبت شدید یک گردان پلیس مونیخ قرار گرفته است.

اسپیتز یهودی قهرمان از مونیخ گریخت!

مارک اسپیتز آمریکایی که دربی حادثه خونین‌المپیک همه دریافتند که یهودی است، دیشب مخفیانه به‌لندن‌پرواز کرد و در واقع از ترس تروریستهای عرب، ازمونیخ‌گریخت.

«اسپیتز» دیشب را در لندن گذراند تاامروز صبح با هواپیما رهسپار زادگاه خود «سکرامنتو»ی کالیفرنیا بشود.

«شین‌گولد» حق شرکت درالمپیک را ندارد!

«رون‌گلد» پدر «شین‌گلد» دوشیزه شناگر استرالیائی که تاکنون به‌سه مدال طلای مسابقات شنای المپیک مونیخ دست‌یافته، دیگر به‌دختر قهرمانش اجازه شرکت‌درمسابقات المپیک آینده را نخواهد داد!

پدر «شین‌گولد» به خبرنگارانی که برای گفت‌وگو با او گرد آمده بودند، گفت: دختر پانزده ساله من بزرگترین افتخار را برای من و مردم استرالیا به ارمغان آورده‌است. او با سه مدال طلا و یک مدال نقره ویک مدال برنزی که در طول یک هفته پیکار بدست آورده، شایستگی خود را بیش ازپیش به‌جهانیان ثابت کرده است واز این پس باید به تحصیلات خود ادامه دهد تا ازنظر اجتماعی نیز بمانند ورزش، چشم جهانیان را بخود خیره سازد.

پینگ پنگ بازان ایرانی از ویتنام شمالی شکست خوردند

تیم تنیس روی میز مردان ایران در مسابقات قهرمانی آسیا دریکن یک شکست دیگر را پذیرفت و در ضمن به یک پیروزی نیز دست یافت. این تیم در برابر پینگ‌پنگ بازان چین با نتیجه ۰ـ۵ شکست خورد و تیم سوریه را بانتیجه ۰ـ۵ به زانو درآورد. تیم تنیس روی میز زنان ایران‌نیز با نتیجه ۰ـ۳ از تیم‌کره‌شمالی شکست خورد. بنابرآخرین خبر رسیده، قهرمانان تیم تنیس روی میز مردان و زنان ایران از قهرمانان ویت‌نام شمالی نیز شکست خورده‌اند. این دو تیم به ترتیب با نتیجه ۵ـ۰ و ۳ـ۰ بزانو درآمدند.

دیگر از این صحنه‌ها در المپیک مونیخ دیده نمیشود. مونیخ بانگرانی لحظه‌شماری می‌کند و هر دقیقه‌بیش از پیش در بیم و نگرانی‌فرومیرود. در اینجا «مری پیترز» قهرمان انگلیسی را می‌بینید که در رشته پرش طول با رکورد ستایش آمیز ۹۸ر۵ متر درون خاک فرو رفته است.

قهرمان انگلیسی، ۳۳ سال دارد.

آژاکس: امشب نبرد قهرمانی جهان

تیم فوتبال آژاکس آمستردام، قهرمان باشگاههای اروپا، امشب‌باتیم‌باشگاه «اینتر»ایتالیا در آرژانتین برسر عنوان قهرمانی باشگاههای بین قاره‌ای دیدار خواهد کرد.

تاکنون هفتاد و پنج هزاربلیط برای تماشای این مسابقه که در ساعت ۹ بعد ازظهر در استادیوم بزرگ «سابورین» آرژانتین برگزار میشود، به فروش رفته است و هنوزانبوه جمعیت در خارج از استادیوم برای خریداری‌بلیط این‌مسابقه پرهیجان‌سرودست می‌شکنند.

مسابقه بازگشت این دو تیم در آمستردام برگزار خواهد شد و در صورت لزوم سومین دیدار این‌دوتیم نیزدرآمستردام بانجام خواهد رسید.

اخبار کوتاه ورزشی

تنیس کاپ جشن هنر

مسابقات‌تنیس کاپ جشن هنر در باشگاه مرکززرهی شیراز آغاز شد. این مسابقات هر سال همزمان با برگزاری جشن هنر انجام میشود و در آن قهرمانان‌واحد های‌نیروی زمینی و همچنین تیم های دانشگاه های‌مختلف کشور شرکت میکنند.

سپاهان به هندوستان میرود

اعضای تیم فوتبال سپاهان اصفهان، برای شرکت در تورنمنت «چلنج شیلد» به هندوستان عزیمت کردند.

تیم فوتبال سپاهان اصفهان که در مسابقات‌قهرمانی باشگاه های ایران در فصل گذشته به مقام چهارم رسید، در تورنمنت «چلنج شیلد» که بمدت ۲۵ روز زیر نظر فدراسیون فوتبال هندوستان برگزار میشود شرکت خواهد جست.

کارگرنژاد: رکورد آسیارا فرو می‌ریزم!

هوشنگ‌کارگر نژاد قهرمان سنگین وزن وزنه‌برداری ایران ضمن گفتگوئی با خبرنگار اطلاعات اعلام داشت‌که در مسابقات آسیائی ۱۳۵۳ در تهران رکورد ۵۶۰ کیلوگرم را بدست خواهد آورد.

وی که اکنون رکورد ۵۰۲ر۵ کیلو را در دست‌دارد تا دو سال دیگر که بازیهای آسیائی آغاز خواهد شد ۵۷ر۵ کیلو گرم به رکورد خود خواهد افزود.

جایزه کارگران پیروز

بعد از ظهر دیروز خانم دکتر معارفی معاون وزارت کار وامور اجتماعی جوائز ۲۵ نفر از قهرمانان رشته های مختلف ورزشی کارگران را در استادیوم ورزشی کارگران بین آنان توزیع کرد.

در ابتدای مراسم مزبور آقای ابطحی معاون مدیرکل تربیت بدنی و تفریحات سالم در استادیوم کارگران‌گزارشی درباره مسابقات بیان داشت آنگاه چندتن از هنرمندان‌برای حاضرین در استادیوم برنامه‌های هنری اجرا کردند.

فیشر به میهمانی رئیس جمهوری زودرفت!

دیشب بار دیگر بوریس‌اسپاسکی و بابی فیشر رویاروی‌هم قرار گرفتند. دو قهرمان نامی پیرار اندیشه‌ها که در ضیافتی که‌شب گذشته پرزیدنت «کریستجان ـ الدریان»رئیس جمهوری«ایسلند» برپاداشته بود،شرکت جسته‌بودند کاملا آرام و خونسرد می‌نمودند.

این دومین دیدار دو قهرمان نامدار پس از پایان پیکار بزرگ قرن بود.

بابی‌فیشر پیش از اسپاسکی رسید. این اولین باری بود که قهرمان آمریکایی دو سه دقیقه پیش از ساعت دعوت‌به‌اقامتگاه رئیس جمهوری ایسلند به میعاد می‌رسید. فیشر رایگی ازدوستان ایسلندی او همراهی می‌کرد.

وقتی فیشر از پلکان بالا می رفت، نگاهی به‌ساعت‌خوداندا خت و گفت:

«مثل‌این که هنوز زوداست!»

سپس چند لحظه مکث کرد و با تردید برسر جای خودایستاد تا این ده دوست ایسلندی اوبه جلو هلش داد و گفت: «عیبی ندارد! ما می‌توانیم داخل شویم!»

اما اسپاسکی سر موعدرسید، در حالی‌که سفیر شوروی در ایسلند همراهش بود.

فیشر در ضیافت قبلی، یکهزار و دویست میهمان را با تاخیرخود سرگردان و در انتظار، نگاه داشته بود، در حالی‌که بایدسر موعد می‌رسید تا تاج‌قهرمانی شطرنج را برسر بنهد.

فیشر تصمیم دارد که تاآخرهفته جاری در «ریک‌یاویک» بماند.

قابل توجه جویندگان کار

ازجویندگان کار در مشاغل زیردعوت میشود که برای کاریابی وراهنمائی شغل بمرکز کاریابی شماره‌یك تهران‌واقع در خیابان امیرآباد جنوبی خیابان رهنماپلاك ۲۳ مراجعه نمایند.

برقکاردرجه‌یك ـ برقکار فشارقوی ـ تکنیسین مکانیك‌تاسیسات تکنیسین برق‌ـ شیشه‌بر ـ صافکار ـ قالباز ـ کارگر تاسیسات و لوله‌کش ـ ماشین‌نویس فارسی‌ولاتین ـ پیراهن دوز (برشکار ـ یقه‌دوز ـ وردست) ـ سکرتر مسلط به‌شورت‌هندوزبان‌انگلیسی‌خیاط (زن‌ومرد).

اداره کل اشتغال وزارت‌کاروامورا جتماعی

مرکز تحقیقات‌وآموزش پزشکی فیروزگر

برای سال تحصیلی ۱۳۵۱ ـ ۱۳۵۲

برای رشته های مختلف تخصصی پزشکی تعدادی دستیار از طریق مصاحبه و مسابقه میپذیرد داوطلبان برای کسب اطلاعات بیشتر و نام‌نویسی حداکثر تا آخر وقت اداری دوشنبه ۲۰ شهریور به‌اداره کارگزینی این مرکز در خیابان زاهد مراجعه نمایند. م‌الف ۸۶۳۴

۱ـ۳ آ ـ ۳۹۵۹۸

م‌الف ۸۶۳۴

آگهی ازشرکت مخابرات ایران

شماره ش ـ ن ۵۵۳۷ تاریخ ۱۲ر۶ر۵۱

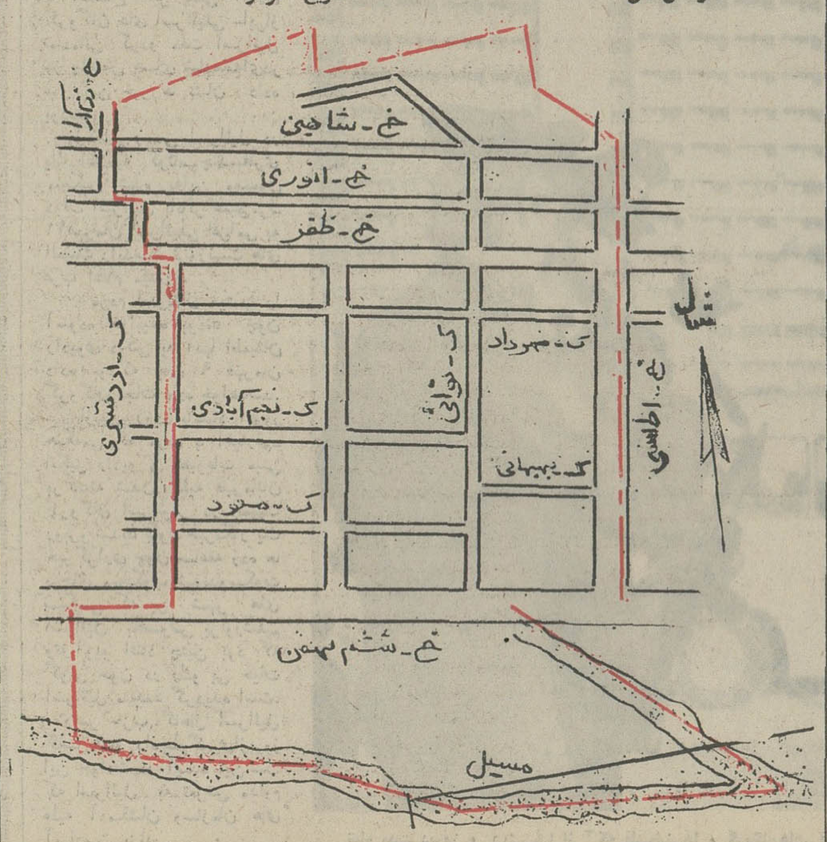

بمنظور گسترش و بهبود ارتباطات تلفنی قسمتی از کابل های منطقه زیر بعلت ضرورت فنی از تاریخ ۱۹ر۶ر۱۳۵۱ برگردان میشود. ناگزیر اختلالاتی بمدت محدود درارتباط تلفنی مشترکان‌محترم‌روی‌خواهدداد.

م‌الف ۸۷۵۸

آ ـ ۴۰۹۳۶

اداره نصب شبکه شرکت مخابرات ایران

تلویزیون نوبل

گروه‌صنعتی تولیدی ووارداتی ماشین‌آلات راه‌سازی‌وساختمانی
ارکان ماشین. وزنه
ماشین رول. رولر
خیابان‌آیزنهاور ـ مقابل دانشگاه آریامهر شماره ۶۳۸ و ۶۴۶
تلفن: ۹۵۹۰۷۸ ـ ۹۶۲۴۵۹ ـ ۹۵۲۸۹۹ ـ ۹۵۹۰۰۲ ـ ۹۵۸۵۵۵

از امشب در تراس آتلانتیک
یکی از ده شاهکار مسلم تاریخ سینمای فرانسه

بام خانه شما هرگز چکه نخواهد کرد اگر آنرا با ایزوگام بپوشانید.
شرکت سهامی پشم شیشه ایران
شاهرضا ـ صبای جنوبی ـ شماره ۱۳ ـ تلفن ۴۴۳۱۷ ـ ۴۸۵۲۱ ـ ۶۶۷۵۳۷

موناکو
سمبل شادی وهیجان

کوپ الکساندر
گیسوی شوی وپوش بانوان
ویك سربازان
پروك جوانان
هرپیس آقایان
باقساط ماهیانه
فقط ۲۰ تومان
I.B.S.
ای بی اس پهلوی جنب سینما امپایر تلفن ۶۲۳۹۰۰

لطافت عشق و جوانی را در هیچ فیلمی اینچنین پاك و آسمانی ندیده‌اید
برنامه آینده سینما

آتلانتیک
آلیوا و رافو. ا و رنلا دوتی
کرین آورام و لوئیس پی تیلن
در نیم‌گان استرکب و رنگی

یکبار برای همیشه

تاکنون نه فیلم جاسوسی باین پرهیجانی‌دیده‌اید نه فیلم کمدی باین خنده داری!
از امروز صبح فقط در
سینما پولیدور
کرک داگلاس. مارلن ژوبر
در فیلم پانا ویژن و رنگی
جاسوس بتو رزدم
تریورهاوارد ـ تام کورتنی ـ برنارد بلیز

پخش از سنتر فیلم
برای رزرو بلیط به گیشه پولیدور مراجعه فرمائید

سینما اسکار
(میدان رشدیه)
با تعمیرات اساسی و دکوراسیون جدید و تعویض صندلیها برای تمام خانواده های محترم آماده پذیرائی میباشد
بلیط را قبلا رزرو فرمائید

از امروز فقط در
سینما کسری
ترنس هیل. بود اسپنر
هنریگان بانمک فیلم ترینیتی در شاهکار جدید خود
هنوزم ترینیتی هستم
سینما استوپ و رنگی

باشرکت: جیکا دوبلین ـ هری کاری ـ تونی نورتن

از فردا صبح فقط در
سینما پلازا
لی‌ماروین. جیم‌براون
در فیلم

۱۲ مرد خبیث
رنگی ـ بطریقه ۷۰ میلیمتری باصدای استریوفونیك ۶ باندی
باشرکت
چارلز برونسون
ارنست بورگنائین
کلینت واکر

مراسم سلام عیدمبعث در پیشگاه شاهنشاه آریامهر

خبرهای کوتاه

اهداء تمثال

آقای حمیدرهنماوزیر اطلاعات بمناسبت عید سعید مبعث ضمن تهنیت این روز بزرگ و فرخنده مذهبی،یکسری تمثال اعلیحضرت همایون شاهنشاه آریامهر و علیاحضرت شهبانوی ایران و والاحضرت ولیعتهدرا بمدیران موسسات مطبوعاتی وروزنامه نگاران اهداء کرد.

این تصاویر در قطع بزرگ و در چند رنگ مختلف و درنهایت زیبائی ونفاست‌چاپ شده است.

کنکور موسسه آموزش عالی خدمات اجتماعی

صبح امروز مسابقه ورودی موسسه آموزش عالی خدمات اجتماعی درمحل دانشگاه‌تهران برگزار شد.

در این کنکور حدود یکهزار دختر و پسر شرکت داشتند . این موسسه برای سال‌تحصیلی آینده ۸۰ نفر دانشجو خواهد پذیرفت‌ونتیجه‌این کنکورواسطح هفته آینده اعلام میگردد.

واکسیناسیون و تلقیح

۱۰۵ هزار نفر برضد آبله ووبا درمناطق مرزی‌خراسان تلقیح شدند .

وزارت‌بهداری اعلام داشت انجام‌واکسیناسیون‌علیه‌بیماری های‌وباوآبله درمناطق مرزی بیرجند ، طبس‌وچند روستای حومه استان مذکور از پنج هفته پیش توسط پنج گروه بهداشتی اعزامی اداره کل بهداری خراسان آغاز شده بود پایان یافت و کلیه اهالی روستا های مناطق یاد شده درمقابل بیماریهای مزبور مصونیت پیدا کردند .

جشن های بعثت

امروز مصادف باروز مبارک عید مبعث‌است . باین‌مناسبت، تهران و شهر های سراسر کشور غرق در نور و سرور شده است .

از بامداد امروز گروه های مختلفی از مردم تهران ، در مراسم خاصی که در مساجد و تکایا برپا گردیده بود ، شرکت کردند و ضمن پذیرائی با چای‌وشیرینی بسخنان‌وعاظ و دانشمندان مذهبی گوش‌فرا دادند .

بازار تهران نیز شب قبل چراغانی و آذین بندی شده بود ، و رهبران مذهبی‌وعلمای اعلام در مراسم جشنی که در تکایا و مساجد منطقه بازار تشکیل شده‌بود ، حضوریافتند.

دیشب به مناسبت بعثت حضرت رسول (ص)از طرف انجمن خدمات‌اسلامی‌مجلس جشنی در مسجد حضرت علی‌ابن‌ابیطالب (ع) برپاشد که جمع کثیری‌از فضلا و طبقات مختلف شرکت داشتند .

امشب‌نیز مجلس جشنی در مسجد الحسین تهران‌نو برپامی‌شود و آقای دکتر مقصودی سخن می گوید .

افتتاح‌تلفن مستقیم بابل

تلفن‌خودکار بابل با شماره مخصوص (۰۲٤۱)از صبح فردا شروع بکار خواهد کرد.

نرخ مکالمه بین تهران- بابل صبحها هرده ثانیه ۲ ریال وشب هاهر ۱۵ ثانیه ۲ریال است.

تلفن مستقیم تهران- قزوین‌نیز روز شنبه آینده افتتاح خواهد شد.

رئیس کانون وکلا فرداانتخاب‌میشود

از : مهدی جمشیدنیا

فردا (۱٦ شهریور ماه)، رئیس شانزدهمین دوره‌هیئت مدیره‌کانون وکلای دادگستری‌باآخرای‌برگزیده خواهد شد.

سه‌نفر از حائزین اکثریت هیئت مدیره بترتیب‌آراء عبارتند از آقای دکترمحمد شاهکار با۴۳۱ رای‌آقای دکترمحمد باقر شریعت زاده‌با۴۰۷ رای و آقای‌دکترمحمد رضا جلالی نائینی با۴۰۰رای.

در انتخابات‌کانون وکلا مجموعا ۱۸ نفر انتخاب شدند که ۱۲ نفراز این عده عضواصلی و ٦ نفر عضو علی‌البدل می‌باشند.

پس‌ازانتخاب اعضاء جدید چون از طرف یکی از وکلا به‌صحت انتخابات اعتراض شد دادگاه عالی انتظامی قضات‌به درخواست هیئت نظارت به‌این شکایت رسیدگی کرد ودر تاریخ۱۲تیرماه پس از بررسی های لازم حکم برصحت انتخابات این دوره داد.

باصدور این‌رای از تمام‌منتخبین خواسته شد که‌هرچه زودتر برای انتخاب رئیس جدید تشکیل جلسه بدهند ولی بافرا رسیدن تعطیلات تابستانی قضات این‌جلسه ۲ ماه و چند روز به‌تعویق افتاد.

اشخاصی که اسمشان بیشتراز همه به عنوان رئیس جدید برده‌می شد دکترمحمدشاهکار و دکتر محمد رضاجلالی نائینی بودند ولی چون دکتر شاهکاربا مسافرت بخارج‌عملا از نامزدی ریاست کانون صرفنظر کرده، بدین ترتیب پیش‌بینی‌میشود که باردیگر جلالی‌نائینی به ریاست هیئت مدیره جدید انتخاب شود.

صدور گذرنامه زائرین آغازشد

مامورین اداره گذرنامه مقیم سازمان اوقاف کار رسیدگی‌به صدور گذرنامه برای زائرین را آغازکردند و بدین ترتیب نسبت به‌صدور گذرنامه برای زائرینی که درمعاینات پزشکی قبول شده‌اندو کار واکسیناسیون‌آنان خاتمه‌یافته است ، اقدام‌خواهند کرد .

دکتر منوچهر آزمون معاون نخست وزیرو سرپرست‌سازمان اوقاف ضمن اعلام این مطلب اضافه کرد :

«تاکنون درمعاینات پزشکی متقاضیان تهران ، بیش از ۳۵۰ نفر مردود شده‌اند که به جای آنان از زائرین ذخیره به‌مراکزپزشکی معرفی‌شده‌اند.»

وی اضافه کرد :

«تاشب گذشته متجاوز از ٦ هزار نفر درتهران و ۳ هزار نفر درشهرستان‌ها مورد معاینه پزشکی قرار گرفته‌اند .»

مباشرین اوقاف .

دکترآزمون درمورد انتخاب مباشرین‌اوقاف(حمله‌داران‌سابق) گفت :

«کار انتخاب ۳۰۰ مباشرکه امر سرپرستی و پذیرائی‌زائرین بیت‌الله را از طرف اوقاف‌بعهده دارند درهفته آینده از طرف کمیته مربوطه پایان‌خواهدیافت و روز ۱۸ شهریور اسامی‌آنان اعلام خواهد شد .

«پس از انتخاب آنان اوقاف با ۳۰۰ نفر مزبور برای امر سرپرستی و پذیرائی زائرین اقدام‌به‌انعقاد قرارداد میکند.»

پذیرائی از زائرین

سرپرست اوقاف همچنین خاطر نشان ساخت : «برای پذیرائی ، نحوه حمل و نقل‌و برنامه غذائی ، لباس و نظافت زائرین و محل سکونت و چادر هائی که برای زائرین باید در مناطق عرفات ، منی زده شود، آئینه‌نامه خاصی در دست تهیه است که کلیه مباشرین موظف به اجرای آن میباشند .»

معاونان وزارت اطلاعات

محمود پورشالچی

معاون‌روابط عمومی‌وزارت‌اطلاعات معرفی گردید.

محمود پورشالچی فعالیت روزنامه‌نگاری را در موسسه اطلاعات و مجله اطلاعات هفتگی آغاز کرد . مدتی مدیر کل طرح و بررسیهای وزارت کار و معاون سازمان بیمه‌های‌اجتماعی وچندی رایزن مطبوعاتی ایران در پاریس بود . وی سپس بسمت مشاور مطبوعاتی شورای جشن های شاهنشاهی انتخاب گردید و تا قبل از معرفی به سمت جدید ، مدیر کل مطبوعات‌وزارت اطلاعات بود .

محمود پورشالچی نویسنده و مترجمی توانا و ورزیده است که تاکنون حدود ۲۸ جلد از تالیفات و تراجم وی منتشر گردیده‌است. همکاری صمیمانه وی در مدت کوتاهی‌که‌سمت مدیریت‌کل‌مطبوعات را بعهده داشته است‌و همکاری و روابط صمیمانه او با روزنامه‌نگاران کشور در بهبود وضع جراید تاثیر بسزائی داشته است.

شاهنشاه آریامهر در آئین سلام امروز وزیر کشور را به حضور پذیرفتند .

دراین‌شرفیابی وزیر کشورتیمسار سرلشگر غفور علیزاده را بسمت استاندار جدید کردستان به پیشگاه شاهنشاه معرفی کرد .

معاونان وزارت اطلاعات

سپس آقای‌وزیر اطلاعات‌افتخار شرفیابی یافت و آقای محمد پورشالچی را به عنوان معاون روابط عمومی و آقای هادی خلعتبری را به سمت معاون امور اداری و مالی وزارت اطلاعات به پیشگاه شاهنشاه معرفی کرد.

هادی خلعت‌بری

روسای‌دانشگاه‌پلی‌تکنیک

در مراسم آئین سلام‌امروز آقای دکتر کاظم‌زاده وزیر علوم افتخار شرفیابی یافت و آقایان : دکتر حمید زاهدی را به سمت رئیس دانشگاه تبریز و کیوان نجم‌آبادی را به سمت رئیس‌دانشکده صنعتی (پلی‌تکنیک تهران) به پیشگاه شاهنشاه معرفی نمود .

معاون جدید وزارت اطلاعات

آقای محمود بورشالچی یکی از همکاران قدیمی مطبوعات‌که‌دارای سوابق طولانی در امور مطبوعاتی روزنامه‌نگاری‌است، امروز به‌سمت

دقیقه بعد نمایندگان مجلس‌شورای ملی انتخار شرفیابی یافتندوآقای مهندس عبداله ریاضی رئیس‌مجلس عید سعید مبعث را شادباش گفت وشاهنشاه متقابلا عید سعید را به نمایندگان تبریک گفتند.

بامداد امروز بمناسبت عید سعیدمبعث، مراسم سلام عام‌در پیشگاه شاهنشاه آریامهر در کاخ گلستان برگزار گردید.

شاهنشاه‌مقارن ساعت ۹ و ۱۵ دقیقه با اتومبیل به کاخ گلستان تشریف‌فرما شدند و مورد استقبال وزیر دربار شاهنشاهی ، رئیس سازمان شاهنشاهی ، رئیس ستاد بزرگ ارتشتاران، رئیس کل تشریفات شاهنشاهی،رئیس‌دفترمخصوص شاهنشاه،ژنرال‌آجودان‌شاهنشاه و آجودان های لشگری و کشوری قرار گرفتند .

شاهنشاه هنگام‌ورود به‌بنای کاخ گلستان‌درمورد بازدیدمردم، از موزه کاخ سئوال فرمودند.

بعرض رسیدکه‌روزانه بطور متوسط بین ۱۰۰ تا ۱۵۰ نفربا پرداخت ورودیه‌ای مختصر از موزه کاخ دیدن میکنند .

شاهنشاه فرمودند : آیا مردم از باغ کاخ گلستان استفاده‌می کنند ؟

پاسخ مثبت بعرض رسید .

آنگاه‌شاهنشاه‌درتالار تاجگذاری آقایان علماء و روحانیون را به حضور پذیرفتند ، علماء و روحانیون عید سعید مبعث را به پیشگاه معظم‌له تبریک عرض کردند . شاهنشاه نیز متقابلا این عید را تبریک گفتند .

سپس هیئت وزیران افتخار شرفیابی یافتند . آقای نخست وزیر درصدف هیئت وزیران چنین معروض داشت :

شاهنشاه ها چاکر مفتخرو مباهی است عید سعید مبعث که بزرگترین‌اعیاد اسلامی‌است، از جانب خود و هیئت وزیران به‌پیشگاه مبارک شاهانه تبریک عرض نماید . خداوند توانا در چنین روزی فرخنده پیامبر بزرگ اسلام را برای راهنمائی و ارشاد نوع بشر رسالت داد تااساس فساد و تباهی را برهم ریزدوجهان و جهانیان را در پرتو تعالیم خردمندانه خود به صلح و سلامت رهنمون شود . میهن عزیز ما ایران نزدیک به ۱۴۰۰ سال از برکات دین‌مبین اسلام بهره‌برده و از تعالیم نبوی‌متمتع‌گشته است‌وایرانیان همواره پیروان‌مومن وپاسداران بزرگ‌ارشادات‌خردمندانه‌نبی‌اکرم بوده‌اند. ایمان راسخ شاهنشاه عظیم‌الشان به مبانی اسلامی و تلفیق و امتزاج این مبانی با احکام انقلاب مترقی ایران که نقش ممتاز رهبریهای داهیانه شاهنشاه‌آنرا به نحوشایسته‌ای به منصه‌ظهور و ثبوت رسانده همواره پشتوانه سعادت ملت ایران بشمار میرود و نیز الهام موثر درراه پیروزی های ملی و حق‌گوئی و حق‌جوئی است ، اجازه‌میخواهددراین‌روزخجسته باردیگر بقای عمر و سعادت و سلامت شاهنشاه آریامهر رادر سایه دیانت اسلام از خداوند متعال خاضعانه مسئلت نماید.

شاهنشاه آریامهر خطاب به نخست وزیر و هیئت وزیران فرمودند : امیدوارم این عید بزرگ برای هیئت دولت مبارک باشد و شاهد روز های بهتری باشیم .

نمایندگان

در ساعت ده نمایندگان مجلس سنا شرفیاب شدند . آقای مهندس جعفر شریف امامی رئیس مجلس سنا ، این عید بزرگ راشادباش گفت . شاهنشاه آریامهر متقابلا عید سعید را تبریک گفتند . بیست

استاندار کردستان ورؤسای جدید دانشگاه تبریز و پلی تکنیک

عبدالحمید زاهدی

استاندار جدید

● تیمسارسرلشگر غفورعلی‌زاده استاندار جدید کردستان افسر بازنشسته ارتش است و قبل از انتخاب به سمت جدید ، فرماندار کل کهکیلویه بود.

رئیس پلی‌تکنیک

کیوان نجم آبادی

● دکتر کیوان‌نجم‌آبادی معاون قبلی دانشسرای عالی به سمت رئیس پلی‌تکنیک انتخاب گردید . دکترنجم‌آبادی‌مدتی دردانشسرای عالی تدریس کرد و علاوه برسمت معاونت دانشسرایعالی استاد آن نیز بوده است .

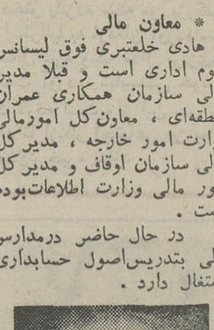

سرلشگر غفور علیزاده

رئیس دانشگاه تبریز

آقای عبدالحمید زاهدی رئیس جدید دانشگاه تبریز دارای دکترا در رشته‌های علوم جزا و اداری از دانشگاه‌کالیفرنیای جنوبی‌است. سالها قاضی دادگستری بود ودر سمت‌های دادرسی ، بازپرسی و بازرسی کل کشور انجام وظیفه کرد .

از سال ۱۳٤۲ در موسسه علوم اداری دانشگاه تهران به تدریس مشغول گردید و بعد سرپرست دانشکده حقوق و علوم سیاسی دانشگاه تهران شد . آنگاه به معاونت وزارت‌علوم و آموزش‌عالی انتخاب گردید و تا انتخاب به ریاست دانشگاه‌تبریز در این‌سمت مشغول کار بود.

*** معاون مالی**

هادی خلعتبری فوق لیسانس علوم اداری است و قبلا مدیر مالی سازمان همکاری عمران منطقه‌ای ، معاون‌کل امورمالی وزارت امور خارجه ، مدیر کل مالی سازمان اوقاف و مدیر کل امور مالی وزارت اطلاعات‌بوده است .

در حال حاضر درمدارس عالی بتدریس‌اصول حسابداری اشتغال دارد .

آنگاه بترتیب نخست‌وزیران ، سفرا، وزرای مختار و استانداران سابق ـ قضات و روسای ادارات دولتی ـاستادان به پیشگاه ملوکانه شرفیاب شدندو عید سعید مبعث را تبریک عرض کردند .

روسای بنگاههای ملی وبازرگانی ومدیران جراید در ساعت ۱۱و ۳۵ دقیقه ـ نمایندگان انجمن‌شهر، شهرداری پایتخت ـ نمایندگان اصناف وانجمن‌های محلی و کارگران در ساعت ۱۱و۵۵ دقیقه وامرای ارتش شاهنشاهی ده‌دقیقه بعدازظهر برای عرض تبریک عید سعید مبعث بحضور شاهنشاه آریامهر شرفیاب شدند واین عیدرا تبریک عرض کردند.

دنباله اخبار خارجه

یکی از فلسطینی‌ها در دهکده‌المپیک باغبان بود

مونیخ- با کشته شدن قهرمانان اسرائیلی اکنون صدها خارجی‌مقیم دهکده المپیک مورد سوء ظن‌پلیس آلمان قرار دارند چون ممکن‌است باغبان و آشپزو حتی میهمانداران زیبا روی باریک‌اندام‌نیز تروریست هایی بوده باشند که بی موقعیتی برای قتل افراد مورد نظرشان هستند.

مدیر بازیهای المپیک مونیخ‌فاش کرد که دست‌کم یکی‌از چریک‌های عرب که در جریان حمله‌بساختمان قهرمانان اسرائیلی شرکت داشت، بعنوان باغبان در دهکده المپیک مشغول کار بوده است.

پلیس آلمان اینک سخت سرگرم رسیدگی است تا هویت وموقعیت کارکنان دیگررا در دهکده المپیک روشن سازد.

سازمان المپیک‌مونیخ گروه‌زیادی از خارجی‌ها را بعنوان رفتگر آشپز، مکانیک، مترجم ،فروشنده، نگهبان، باغبان ومیهماندار استخدام کرده وقرار بود این عده تاپایان بازی‌های المپیک در استخدام سازمان باشندواینکبا بوجودآمدن فاجعه دهکده المپیک پلیس نسبت به تمامی افراد خارجی دهکده سوء ظن پیدا کرده وبازرسی وسیع ودقیقی را از آنها آغاز کرده است.

۲ نفر ازکشته شدگان اسرائیلی تازه ازشوروی مهاجرت کرده بودند.

مونیخ ـ آخرین گزارشی‌که در ساعت یازده امروز درباره حوادث دیشب فرودگاه مونیخ رسیده حاکی است یکی از فلسطینی ها که در جریان تیر اندازی دیشب توانسته بودفرار کند بضرب گلوله ماموران پلیس کشته شده‌است .

باین ترتیب جمعا پنج نفر از کماندو های عرب کشته‌شده وسه نفر دیگر دستگیر گردیده‌اند .

برروییم در حوادث دیشب و دیروز مونیخ هیجده نفرجان خود را از دست دادند.

دونفر از گروگانان اسرائیلی که در فرودگاه مونیخ کشته شدند چند ماه قبل از شوروی به اسرائیل مهاجرت کرده بودند.

روزنامه یدیوت آهارانوت دولت های عرب را مسئول حوادث مونیخ معرفی کرد و نوشته است واقعیت این است که پایتخت های عربی به تروریست های عرب کمک های مالی ، اسلحه و جا و مکان برای‌اقامت میدهندودر خواست اورشلیم مبنی بر تحریم‌المپیاد مونیخ تقاضای تمام یهودیان جهان است .

روزنامه«همشایر» در سرمقاله امروز خود نوشت که المپیک مونیخ‌باخون‌قهرمانان اسرائیلی رنگین شده است .

شهری که حدود ۳۰ سال پیش نازیهای دیوانه به قتل‌عام یهودیان دست زدند ، اینک جولانگاه تروریست های دیوانه شده است .

متوقف میشود

مونیخ ـ با کشته شدن ۱۱ قهرمان اسرائیلی اعزامی به دهکده المپیک امروز اعلام‌شد که بازیهای المپیک مونیخ‌ادامه نخواهد یافت .

شب پیش ، پیش از روشن شدن‌سرنوشت‌قهرمانان گروگان گرفته شده اسرائیل آوری ـ برادنج رئیس کمیته بین‌المللی المپیک اعلام کرده بود پس‌از برگزاری مراسم یادبود قتل دو قهرمان اسرائیلی بازی‌های المپیک ادامه خواهد یافت .

آخرین خبر

مسابقات ادامه‌می‌یابد

مونیخ ـ کمیته اجرائیه‌بازی های المپیک در جلسه‌ای که بامداد امروز تشکیل داد تصمیم گرفت که مسابقات پس ازحادثه خونین دیروز ادامه پیدا کند روز دوشنبه هفته آینده مراسم پایان بازیهای المپیک ۱۹۷۲ انجام خواهد شد . طبق برنامه قبلی قرار بود این مراسم روز یکشنبه انجام شود .

احضار

مانیل- فردیناند مارکوس رئیس جمهوری فیلیپین دستور داد۷۷ نفر ورزشکاران فیلیپین که‌برای شرکت در مسابقات المپیک به مونیخ رفته بودند بکشور خود بازگردند .

پرزیدنت مارکوس گفت آنچه‌در مونیخ روی داد یک خشونت و یک کشتار بی‌معنا است .

سازمان آزادی بخش فلسطین حادثه‌مونیخ‌رامحکوم کرد

بیروت- کشور های عربی عمل فلسطینی ها را محکوم کرده‌اند و یا آنها را افرادی‌خارج ازسازمان های چریکی معرفی‌کرده‌اند وبطور کلی کشور های عربی تاکنون به جز سوریه سعی‌کرده‌اند مسئولیت این حادثه را از خود دور کنند.

عبدالعزیز شافی‌رئیس هیات‌ورزشی مصر در مسابقات المپیک گفت ما عمنیات آن گروه عربی را در المپیک محکوم میکنیم و معتقدیم که المپیک جای سیاست نیست و مسابقات ورزشی بایداز هرگونه مبارزات نژادی ،سیاسی و مذهبی دور باشد . عبدالعزیز شافی گفت وی‌درمراسم‌تشییع جنازه‌اسرائیلیها شرکت خواهد کرد و افزود که تمام ملت مصر ازاین حادثه متاثرند .

در لندن «سعید حنانی» نماینده رسمی سازمان آزادیبخش‌فلسطین گفت سازمان آزادیبخش فلسطین این حادثه را محکوم میکند واعلام میدارد که با هرگونه عملیات تروریستی مخالف است .

سعید حنانی‌گفت ما طرفدار مبارزه با ارتش‌اسرائیل درمیدان جنگ هستیم ، وی گفت سازمان سپتامبر سیاه جزو سازمان های رسمی‌فلسطینی نیست. در بیروت صائب سلام نخست وزیر لبنان که سازمان سپتامبر سیاه در کشور او فعالیت داردگفت سازمان‌آزادی بخش فلسطین همانطور که اعلام کرد ، هیچگونه دخالتی در این حادثه نداشته است .

چند کشور عربی تاکنون‌درباره حادثه فرودگاه مونیخ و دهکده المپیک اظهار نظر نکرده‌اند .

ملک حسین پادشاه اردن ضمن پیامی بعنوان ویلی برانت صدر اعظم آلمان عملیات«سپتامبر سیاه» را یک جنایت وحشتناک نامید .

ملک حسین در پیام خود نوشته است من از جانب دولت و ملت اردن اندوه و تنفر خود را نسبت به جنایتی که علیه جهان متمدن صورت گرفته است ابراز میدارم.

جنایت هولناکی که در دهکده المپیک روی داده از مغز های بیمار که دشمن بشریت ، ملت فلسطین و مخالف آرمان‌عربیسم وسنت ها و ارزش های آن‌هستند تراوش کرده است .

رادیو عراق امروز گفت حادثه مونیخ نتیجه‌توطئه خائنانه‌مشترک اسرائیل و آلمان است روزنامه المحرر چاپ بیروت که با سازمان های فلسطینی رابطه نزدیکی دارد نیز حادثه مونیخ را نتیجه توطئه اسرائیل و آلمان دانسته است .

روزنامه‌های اسرائیل خواستار جنگ وانتقام ازهمه اعراب شدند

اورشلیم ـ جلسه فوق‌العاده کابینه اسرائیل برای رسیدگی به فاجعه خونین دهکده‌المپیک بامداد امروز هنگامی تشکیل شد که روزنامه های اسرائیل باتیتر های سیاه و درشت از گلدامایر نخست وزیراسرائیل خواستند به جنگ و انتقامی موحش علیه جهان عرب دست بزند.

مردم اسرائیل در ساعات‌اول امروز صبح اخبار دهشتناک قتل ۹ گروگان رابدست‌باندسپتامبر سیاه دریافت کردند و ازشدت فاجعه برخود لرزیدند.

چندساعت قبل بانوگلدامایر با استماع خبر قبلی آزادی گروگان های اسرائیلی -ابراز شادمانی کردو ملت اسرائیل نیز واکنش های شادمانه‌ای‌در قبال این خبر ها نشان داده بودند.

واکنش رسمی اسرائیل در یك اعلامیه کوتاه چندسطری منعکس شده به‌این مضمون دولت اسرائیل باتاثر عمیق‌مرگ ۱۱قهرمان اسرائیلی اعزامی به المپیك رابدست تروریست های عرب اعلام میدارد.

مردم اسرائیل دیشب را آسوده خوابیده بودند چون رادیوی دولتی به آنها اطمینان داده بودکه جان ۹ قهرمان گروگان نجات داده خواهدشد.

ازاین روی بامداد امروز هنگامی که مردم با اخبارغم‌انگیز رادیو و مطبوعات مبنی برکشته شدن کلیه قهرمانان گروگان اسرائیلی در المپیك روبرو شدند بقول خبرنگار یك خبرگزاری چون صاعقه زده ها برجای میخکوب شدندوسکوت سنگینی که بر شهر های اسرائیل بخصوص براورشلیم وتل‌آویو افتاد چنین بود که گوئی خون در رگ و پی حیات اسرائیل منجمد گردیده است.

رهبر حزب گاهال اسرائیل گفت تنها راه‌جلوگیری‌ازبروز این حوادث در آینده این‌است که اسرائیل به تعرض مداوم علیه آدمکشان وسازمان های آنهادست بزند .

وی گفت مسئولیت جنایت دهکده مونیخ به گردن مصر و سوریه است‌و دولت اسرائیل مسئول کلیه یهودیان‌درسراسر جهان است وباید این مسئولیت را هرگز ازیاد نبرد .

«هاآرتز» روزنامه معتبر اسرائیلی از قول‌خبرنگاران‌خود در مونیخ نوشت چریکهائی‌که کشتاردهکده مونیخ را آفریدند احتمالا از کمك و یاری هیئت اعزامی به المپیك برخوردار شده‌اند . محل اقامت قهرمانان مصری در دهکده المپیك با اقامتگاه قهرمانان اسرائیلی فاصله زیادی ندارد .

دانشجویان اسرائیل علیه آلمان‌دست بتظاهرات زدند

تل‌آویو ـ امروز در تل‌آویو پایتخت اسرائیل تظاهراتی‌علیه آلمان برپا شدوتظاهرکنندگان پلیس آلمان رامتهم کردند که در حفظ جان قهرمانان اسرائیل سهل‌انگاری کرده است .

تمام مدت دیروز و دیشب‌قبل‌از آنکه فلسطینی‌ها و گروگان‌های آنها به فرودگاه مونیخ برده شوند دهکده المپیک‌وساختمان خوابگاه‌ورزشکاران اسرائیلی در محاصره افراد پلیس بود. صدها تن از مامورین پلیس ، پلیس مخفی، کارآگاهان و مامورین دیگر که مجهز به سلاحهای مدرن بودند در اطراف خوابگاه مستقرشده بودند . در عکس دونفر از افرادپلیس آلمان با مسلسل‌های خود دراطراف خوابگاه اسرائیلی‌ها دیده میشوند.

دانشجویان اسرائیلی درحالیکه اونیفورم های آبی بتن داشتند در اطراف‌ساختمان‌سفارت آلمان که پرچم آلمان برفراز آن‌به حالت‌نیمه افراشته درآمده بود به تظاهرات‌پرداختند.دانشجویان فریاد میزدندآلمان هم‌گناهکار است بازی‌هارا متوقف کنید .

روی زمین آلوده بخون ورزشکاران اسرائیل نباید مسابقه انجام شود . قتل‌ورزش نیست .مامورین پلیس‌اسرائیل بشدت‌از ساختمان سفارت‌آلمان محافظت می کنند . رادیو اسرائیل‌به پخش آهنگهای‌عزا مشغول شده ومردم‌خودرا برای استقبال‌از جنازه‌های‌ورزشکاران آماده می کنند . زندگی عادی دراین کشور مختل شده .

بسیاری ازروزنامه های اسرائیل نیز پلیس ودولت آلمان رابه شدت مورد حمله قرارداده‌اند .

بقیه ورزشکاران اسرائیل عازم کشور خود شدند

مونیخ ـ در حدود ۲۰ نفر از اعضاء تیم اسرائیل که دیروز گرفتار اعراب مهاجم فلسطینی نشده بودند علیرغم پیشنهاد مقامات آلمان غربی دیشب در دهکده المپیك باقی ماندند و حاضر نشدند برای استراحت به یکی از تفرجگاه های «باواریا» بروند .

مقامات مسئول برگزاری بازیهای المپیك به افراد باقی مانده تیم اسرائیل پیشنهاد کرده بودند که تاوقتی رفقای آنها از اسارت فلسطینی ها آزاد نشده‌انداز دهکده المپیك خارج شوند و در یکی از نقاط خوش آب و هوای باواریا استراحت کنند . این عده که مسابقات را تحریم کرده‌اند آماده شدند تا به کشور خود باز گردند .

۲۰۰دختر وپسر هنرمند انگلیسی واردتهران‌شدند

★ **نیمی از مسائل جهانی را با دوستی میتوان حل کرد**

★ **هنرمندان‌انگلیسی امشب در کاخ مرکزی جوانان ، کنسرت می‌دهند .**

دویست نفر از دختران و پسران انگلیسی و کشورهای مشترک‌المنافع در راه سفردور ودراز خود بعد ازظهر دیروز وارد تهران شدند.

این گروه روز یازدهم شهریور ماه گذشته از مرز بازرگان وارد ماکو شده پس از یک روز اقامت در این شهر و یک روز اقامت در تبریز در ساعت ٦ بعد ازظهردیروز با هشت دستگاه اتوبوس ومینی‌بوس بتهران آمدند . اعضاء این گروه پس از راهنمائی نمایندگان سازمان جلب‌سیاحان‌راهی اردوگاه منظریه گردیدند .

به سوی دهلی

افراد گروه مزبور روز بیستم اوت (۲۹ مرداد از لندن حرکت کرده و تاکنون‌پس‌از پیمودن سه‌هزار «مایل» به شاهراه آسیائی وارد شده‌اند. اعضاء این گروه پس ازسه روز توقف در تهران واجرای کنسرت در کاخ مرکزی جوانان ، به شاهپسند ومشهد خواهند رفت و از طریق مرز «تایباد»ایران را بقصد «دهلی‌نو» ترک می‌کنند.

«دوک‌ادینبرو» همسر ملکه انگلستان‌ریاست عالیه این گروه را بعهده دارد و سرهنگ نیروی زمینی «گریگوری»در این‌سفر عهده‌دار سرپرستی گروه می‌باشد.

سفر یکصد روزه

گروه هنرمندان دختر و پسر کشورهای مشترک‌المنافع برای این سفر یکصد روزه خود بیش‌از دوروزدوره کلاس‌های‌مخصوص را طی کرده‌اند ودر این‌سفر تجهیزات کاملی بهمراه دارند اولین اتوبوس حامل توریست های کشورهای مشترک‌المنافع در ساعت شش وسی‌دقیقه بعد ازظهر دیروز بتهران رسید واتوبوس‌های دیگر نیز هر یک به تناوب وارد تهران شده وپس از هدایت نمایندگان سازمان جلب سیاحان بهاردوگاه منظریه راهنمائی شدند.

دویست دختر و پسر انگلیسی و کشورهای مشترک‌المنافع ، بعداز ظهر دیروز از تبریز وارد تهران شدند.

گروه فوق که همگی بااتوبوس و مینی‌بوس بسفر دور و دراز پرداخته‌اندتا روز جمعه دراردوگاه منظریه می‌مانند و سپس ازطریق مشهد راهی « دهلی » خواهندشد.

کنترل اتوبوسها

سرهنگ «گریگوری» که در این سفر دورو دراز ریاست گروه یاد شده را بعهده دارد، در مینی‌بوس آخر که بفاصله ٤۰ دقیقه از اتوبوس اول به تهران رسید ، قرارداشت وبادستگاه فرستنده و گیرنده قوی بااتوبوس های دیگر در تماس بود.

در گفت‌وگوئی که خبرنگار ما با سرهنگ گریگوری داشت او این سفر را نشانه‌دوستی وصلح بین کشورهای مشترک‌المنافع وکشور های آسیائی دانست.

هدف : شادی مردم

سرهنگ گریگوری همچنین گفت : رقاصگان و خوانندگان انگلیسی و سایر کشورهای مشترک المنافع در این سفر کوشش میکنند تا باانجام کنسرت‌های شاد مردم کشورهای مختلف را به صلح ودوستی ترغیب کنند.

پیش‌بینی هوا

هوای دریای سواحل مازندران نیمه‌ابری در بعضی نقاط ابری همراه بارگبارهای پراکنده .

هوای شهرستان‌های شمالی خراسان ، دامنه‌های البرز استانهای آذربایجان قسمتی ابری گاهی با رگبار پراکنده .

استان سیستان‌و بلوچستان، کرمان ساحل دریای عمان‌صاف با تکه‌های ابر و با غبار محلی هوای فارس و اصفهان صاف تاکمی ابری هوای نواحی غرب ایران کمی تا قسمتی ابری ، هوای خوزستان صاف باوزش باد درسطح زمین و گردوغبار.

هوای تهران کمی ابری با وزش باد ملایم‌در سطح زمین.

حداکثر درجه حرارت‌تهران امروز تغییر نمیکند . گرمترین نقطه‌دزفول با حداکثر ٤۷ و حداقل ۳۰ خنکترین نقطه کرمان حداکثر ۳۰ و حداقل ۸ درجه بود.

حداکثر حرارت تهران در این مدت ۳٦ و حداقل۲٤درجه بالای صفر بوده است .

این گزارش نیمه شب دیشب تلفنی از کاشانی‌پور
خبرنگار اطلاعات در مونیخ بروزنامه اطلاعات رسید

گزارش مصور

من شاهد واقعه خونین المپیک بودم

م. کاشانی‌پور
خبرنگار اطلاعات
در آلمان

عکس‌هااز رادیو فتوی اطلاعات

نخستین گلوله چهار صبح شلیک شد

«با هر پرش عقربه ثانیه‌شمار لحظه مرگ نوزده ورزشکار اسرائیلی که بدست تروریستهای عضو سازمان سپتامبر سیاه اسیر شده‌اند ، نزدیک میشود . در مونیخ ، ماموران پلیس ومسئولین دولتی آلمان غربی، سرآسیمه و شتابان ، این سو و آن‌سو می ـ روند ، درحالی که بیم و نگرانی، یاس و اضطراب رامی‌توان در سیمای آنان خواند. تااین لحظه، گفت‌وگو و مذاکره با تروریستها برسر آزادی اسیران اسرائیلی به جایی نرسیده است و شاید این گزارش را هنگامی بخوانید که واقعه امروز (دیروز) صبح دهکده‌المپیک خونینتر شده‌باشد».

م. کاشانی‌پور خبرنگار ویژه روزنامه اطلاعات دنباله گزارش تلفونی خود را چنین گرفت :

«اولین گلوله درست ساعت چهار بامداد شلیک‌شدودربی آن، صدای رگبار مسلسل ، دهکده المپیک را وحشتزده بیدار کرد . تا سی دقیقه تمام ، ماموران‌پلیس و محافظین دهکده المپیک گیج و دستپاچه بودند و نمی‌دانستند که چه باید بکنند .

«خبر به خون کشیده شدن دهکده‌المپیک، برق‌آسا درسراسر مونیخ پیچید . من که در کنار دهکده المپیک بسر میبرم باشنیدن این خبر ، باشتاب خود را به دهکده المپیک انداختم . امکان پیشروی تا شعاع پانصدمتری ، خوابگاه ورزشکاران اسرائیلی وجود داشت . لحظه به لحظه بر شماره ماموران پلیس افزوده‌میشد و بزودی بیش از ۳۵۰۰ مامور مسلح به مسلسل ، گاز اشک‌آور و وسائل دیگر ، دهکده المپیکرا به محاصره درآوردند ، بطوری که رفت و آمد در داخل دهکده المپیک دیگر امکان نداشت .

«قهرمانان ممالک دیگر نیز در خوابگاه‌های خود ماندند، درحالی که اجازه خروج نداشتند . درین میان ، مامورین پلیس بیش از هرکس در حفظ جان مارک اسپیتز کوشش به‌خرج میدادند . زیرا مارک‌اسپیتز آمریکایی که با ربودن ۷ مدال طلا در رشته‌های گوناگون شنا ، قهرمان قهرمانان نام گرفته ، یهودی است .

«اسپیتز با رنگ و روی پریده و حالتی عصبی، در حلقه‌محاصره ماموران پلیس به نقطه امنتری برده شد . اسپیتز در حالی که نگرانی ازچهره‌اش بخوبی‌خوانده میشد،می‌کوشید تا دربرابر پرسش خبرنگاران سکوت کند و چیزی نگوید . او در حالی که لبانش را به دندان می‌گزید ، گفت : این واقعه وحشتناک و شرم‌آوراست!»

م. کاشانی‌پور ـ خبرنگار ویژه اطلاعات در مونیخ ـ ادامه داد :

« در برابر دیدگان من و دیگر خبرنگارانی که فورا خود را به محل حادثه رسانده بودند ، دو برانکار پلیس از حلقه محاصره اطراف خوابگاه‌اسرائیلی‌ها بیرون آمد . برروی دو برانکار دوجنازه قرار داشت که روی آنها را با شمدی که لکه‌های‌خون بر آن‌دیده میشد، پوشانده بودند . ماموران پلیس ، حمل دوجنازه را برق‌آسا انجام دادند ، چنان که هیچ‌کس نتوانست بدرستی بفهمد که چه گذشت. لحظه‌یی‌بعد،یک‌آمبولانس با سرعت راه‌میرون دهکده المپیک را دربیش گرفت ».

م. کاشانی‌پور ، افزود :

«لحظه‌ها بکندی میگذشت . ماموران پلیس مونیخ که مانفرد شرایبر رئیس پلیس این شهر در راس آنان قرارداشت ، با بلندگو خطاب به تروریستهای عرب گفتند که حاضرند نوزده آلمانی را با نوزده اسیراسرائیلی تعویض‌کنند. ولی جواب تروریستها و اعضاء سازمان سپتامبر سیاه این بود که ما گروگانهای اسرائیلی را فقط درصورتی رهامی‌کنیم که دویست‌و پنجاه‌تن اعضاء سازمانهای‌مختلف آزادیبخش فلسطین که در زندانهای اسرائیل اسیرند ، آزاد شوند .

«بزودی مونیخ‌بصورت وعده‌گاه سران آلمان غربی درآمد . ویلی برانت از بن وارد مونیخ شد و بیدرنگ همراه با ویلی‌دام رئیس کمیته ملی المپیک آلمان غربی و همچنین دیگر رجال بزرگ ایالت بایر تشکیل جلسه داد تا در مورد حادثه خونین‌دهکده‌المپیک، تصمیم فوری اتخاذ شود .

« ازگزارش پلیس چنین برمی‌آید که تروریستهای عرب قبلا دهکده المپیک را شناسائی کرده بوده‌اند و با نقشه‌یی دقیق،عملیات خود را به انجام رسانیده‌اند . برای مثال ، تروریستهای عرب بخوبی میدانسته‌اند که‌ورزشکاران اسرائیلی روز سه شنبه مسابقات مهمی درپیش ندارند . بالنتیجه دیرتر ازخواب بیدار خواهندشد.

«تروریستهای عرب که شماره آنها هنوز بدرستی روشن نیست اما گفته میشود که پنج مردعضو سازمان سپتامبر سیاه هستند ، با مسلسل از تاریکی هوا استفاده می‌کنند و بدنبال آن که محافظین دهکده المپیک را اغفال می‌کنند ، از نرده‌ها به درون خوابگاه اسرائیلی‌ها می‌جهند و درعرض چشم‌برهم‌زدنی، ساختمان اقامتگاه اسرائیلی‌ها را دراختیار میگیرند.

«نکته مهم این که ماموران‌پلیس به سرعت خبرنگاران و عکاسان را از دهکده بیرون‌راندند. اکنون نیز اجازه‌داده‌نمیشودکه‌کوچکترین خبری از درون دهکده المپیک به بیرون درز کند. حتی روزنامه‌های آلمانی نیز با گنگی حادثه راشرح داده‌اند بطوری که ازاین‌گزارشها نمیتوان کوچکترین نکته‌یی را به روشنی دریافت .

«نکته جالب دیگر اینکه بنابر نوشته روزنامه‌های مونیخ ، هنوز مسکو از ماجرایی که در دهکده المپیک گذشته ، بی‌خبر است.»

م. کاشانی‌پور در پایان‌اضافه کرد :

«همان‌طور که اشاره کردم ، هنوزتروریستهای عرب‌پیشنهادهای گوناگونی ازجمله دریافت پول به هر میزان را نپذیرفته‌اند وهمچنان بر خواست خود برای آزادی اسیران عرب ، پافشاری میکنند .

«این تروریستها که چهره خود راباسوخته چوب‌پنبه‌سیاه‌کرده‌اند، یکساعت به‌مهلت افزودند درحالی که گفته میشد که این مهلت‌را باز تمدید خواهند کرد . بهرحال ، اکنون مسابقات المپیک تا اطلاع ثانوی تعطیل شده و مونیخ دراوج بیم و اضطراب بسر میبرد. شاید تا چند لحظه دیگر ، اینجا ـ در مونیخ ـ ورزشکاران اسرائیلی زیر رگبار مسلسل تروریستهای عرب ، کشته شوند .

«منتظر گزارشهای بعدی من باشید .»

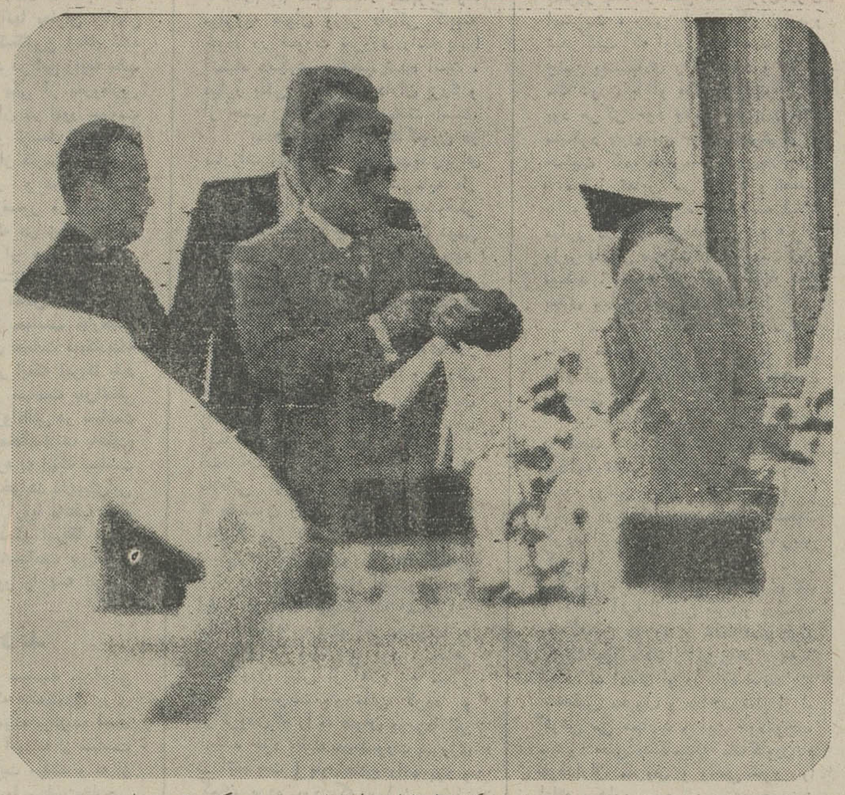

عکس لحظه‌ای را نشان می دهد که رئیس پلیس مونیخ برای دانستن مدت زمانی که برای آزادی گروگانها وقت دارد به ساعت خود نگاه می کند . مرد کلاه بسر که در بیرون ایستاده است یکی از تروریستهای فلسطینی است .

یکی ازحمله کنندگان

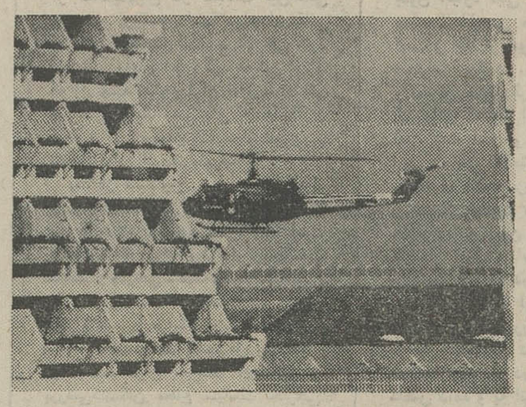

نخستین قربانی

عکس «مونتووتبرك» ۳۲ساله یکی از مربیان تیم کشتی اسرائیل را که به مونیخ‌اعزام شده است نشان میدهد . گفته میشود «وتبرك» یکی از دو قهرمانی است که در اولین لحظات حمله چریکها به محل اقامت قهرمانان اسرائیل به قتل رسید .

در زمینه عکس دهکده المپیك و محلی که تروریستها به آن حمله کردند دیده میشود .

پروازهلیکوپترها

پلیس مونیخ بلافاصله پس‌از اطلاع از حمله تروریستها به محل‌اقامت‌ورزشکاران‌اسرائیلی از راه زمین و هوا نیرو های مسلح خود را بمحل دهکده اعزام داشت . عکس یکی از هلی‌کوپترهای پلیس‌رادر حین پرواز و گشت‌دراطراف‌ساختمانی که تروریستهای عرب و گروگان های‌آنهادر آن‌هستند نشان میدهد .

زره‌پوشها دردهکده المپیك

زره پوشهای پلیس مونیخ‌برای محاصره ساختمانی که‌تروریست های فلسطینی و گروگان آنها درآن بسرمیبرند وارد دهکده المپیك شدند . عکس دو زره پوش پلیس‌را دراطراف‌ساختمان محل اختفای تروریستها و گروگانها نشان میدهد .

خانه وحشت

افراد پلیس مونیخ مجهز به سلاحهای دورزن ، تفنك و مسلسل‌ساختمانی‌را که‌تروریست های فلسطینی با گروگانهای خود در آنجا پناه گرفته‌اند محاصره کرده‌اند .

هرچه سریعتر

افراد پلیس مونیخ با لباس غیر نظامی مجهزبه سلاحهای مختلف‌ازجمله مسلسل‌و طپانچه بلافاصله پس از رسیدن‌به‌محل دهکده المپیك بداخل دهکده یورش بردند برای محاصره تروریستها و گروگانها در آن بودندحلقه زدند در عکس دو نفر از افراد اطراف ساختمانی‌که تروریستها و گروگانها در آن بودند پلیس مونیخ را در حین دویدن و محاصره هر چه سریعتر تروریستها می بینید .

ترکیات

جناب آقای مسعود مهدوی

انتخاب جنابعالی را به سمت شهرداری مشهد صمیمانه‌تبریک عرض می‌نماید .

شهردار بوکان ـ عبدالعلی قدوسی

جناب آقای منوچهر کلالی دبیر کل محترم حزب ایران نوین

انتخاب بجا و شایسته جناب آقای حبیب دادفر بمعاونت دبیر کل تبریک عرض موفقیت آن جناب و آقای دکتر دادفر را تحت رهبری شاهنشاه آریامهر سالیان متمادی در اجرای منویات ملوکانه با موفقیت کامل از درگاه خداوند توانا مسئلت مینماید.

مراغه ـ مجید خرسندی

آ_۳۹۹۸۶

جناب آقای منوچهر کلالی دبیر کل محترم حزب ایران نوین

انتخاب بجا و شایسته جناب آقای حبیب دادفر بمعاونت دبیرکل تبریک‌عرض‌موفقیت‌آن جناب‌و آقای‌دکتر دادفر را تحت رهبری شاهنشاه آریامهر سالیان متمادی در اجرای منویات ملوکانه با موفقیت کامل از درگاه خداوند توانا مسئلت مینماید .

مراغه ـ محمد علی راشد

آ_۳۹۹۸۷

تیمسار سپهبد رضوانی

ارتقاء بدرجه سپهبدی آن تیمسار را تبریک عرض میکنم .

سرهنگ دکتر روحی

آ_۱۲۷۴۳

تیمسار سپهبد نجیمی

ترفیع بمقام سپهبدی آن تیمسار محبوب را از صمیم قلب تبریک عرض میکنم .

سرهنگ دکتر روحی

آ_۱۲۷۴۳

جناب آقای حشمت‌اله فروتن

معلمین منتخب اعزامی به اروپا انتصاب شایسته شما را بریاست دبیرستان بزرگ تهران تبریک گفته آرزو داریم بیش از پیش موفق باشید .

آ_۱۲۷۰۷

جناب آقای مهندس انصاری مدیر عامل محترم شرکت مخابرات ایران

انتصاب شایسته مهندس جمال رمضانی را بریاست اداره مخابرات شهرستان قم تبریک میگوئیم .

تلفن ساوه : سید محمد میراسکندری ـ محمد علی والی ـ محمد رضا صدرائی ـ ابوالحسن محبی ـ علی یحیی صدرائی ـ محمد صادقی ـ علی‌اکبر شفائی ـ ابوالفضل شفائی .

آ_۴۰۰۰۰

آگهی استخدام ریخته‌گر

کارخانه تراکتور سازی ایران در تبریز :
به تعدادی ریخته‌گر با شرایط ذیل احتیاج دارد .

۱ ـ حداقل ده سال سابقه کار
۲ ـ تحصیلات ششم ابتدائی و بالاتر
۳ ـ برگ خاتمه خدمت و معافی دائم غیر پزشکی
۴ ـ سن حداکثر ۳۰ سال
۵ ـ سلامتی جسمانی

متقاضیان میتوانند حداکثر تا اول مهرماه جاری با در دست داشتن مدارك لازم بدارزیابی کارخانه واقع در تبریز مراجعه و یا درخواست کتبی خود را به آدرس :تبریز صندوق پستی ۳۱۰ کارگزینی ارسال دارند

کارخانه تراکتورسازی‌ایران ـ تبریز

اطلاعیه‌مرکز آزمون‌شناسی درباره‌مسابقه ورودی‌دوره کمك‌مهندسی آب‌شناسی

مرکزآزمون‌شناسی برای سال تحصیلی ۵۲ـ۱۳۵۱دوره دوساله فوق‌دیپلم کمك مهندسی در موسسه آب شناسی ایران تعداد ۴۰ نفر دانشجوی پسر از طریق مسابقه‌ورودی ومصاحبه‌با شرایط زیر می پذیرد:

شرایط شرکت در مسابقه‌ورودی .
۱ـداشتن دیپلم کامل متوسطه در رشته های ریاضی‌وباطبیعی.
۲ـداشتن‌ورقه پایان خدمت ویا معافیت از خدمت (بغیر از معافیت پزشکی)
۳ـمتولدین سال ۱۳۲۶ به‌بعد می‌توانند در مسابقه‌ورودی شرکت نمایند.

مواد امتحانی
علوم: شامل ریاضیات ، فیزیك ، شیمی ضریب۲
زبان‌فارسی .
زبان‌انگلیسی.
هوش.
مصاحبه ومعاینات پزشکی.

داوطلبانی که در مرحله‌اول مسابقه‌ورودی موفق‌شده‌اند ، در تاریخی که برای آنها درروز مسابقه ورودی اعلام میشودباید در مصاحبه و معاینات پزشکی‌بشرح زیرشرکت نمایند.

۱ـ مصاحبه در زمینه مواد امتحانی مسابقه ورودی‌واطلاعات‌عمومی
۲ـ داوطلبان پذیرفته‌شده‌باید دارای سلامت کامل جسمانی وروانی به‌تشخیص‌وگواهی بهداری وزارت آب و برق‌باشند.

داوطلبان باید فرم زیر را تکمیل کرده‌و همراه بامدارك‌موردنیاز از تاریخ ۵شهریور ماه ۱۳۵۱شخصاویابا‌پست سفارشی به‌مرکز آزمون‌شناسی وزارت علوم و آموزش عالی‌واقع درخیابان آبان‌جنوبی ارسال‌دارند.

به مدارکی که‌بعد از تاریخ ۲۰ شهریورماه ۵۱ به مرکز آزمون شناسی برسدترتیب اثر داده نخواهدشد.

مرکز آزمون‌شناسی ـ وزارت علوم و آموزش عالی

اینجانب ... دارای شناسنامه‌شماره ... صادره‌از ...
متولدسال ... ۱۳دارای دیپلم ... تقاضای شرکت در مسابقه‌ورودی موسسه آب‌شناسی ایران را مینمایم وبه ضمیمه این تقاضانامه مدارك زیر را ارسال میدارم:

۱ـقبض رسیدبانك ملی‌ایران به مبلغ ۵۰۰ریال به‌حساب شماره ۷۴۸ مرکزآزمون‌شناسی.
۲ـ فتوکپی دیپلم کامل متوسطه
۳ـفتوکپی شناسنامه
۴ـورقه پایان خدمت یامعافیت ازخدمت (بغیراز معافیت پزشکی)
۵ـشش قطعه عکس همانند۴×۶

نشانی: ... شهر ... خیابان ... کوچه ...
شماره منزل ... شماره تلفن ... تاریخ‌تنظیم ...
محل‌امضاء ...

تذکر :وجه‌ثبت‌نام بهیچوجه مسترد نخواهد شد.

شرایط اختصاصی موسسه آب شناسی ایران :
۱ـ زبان انگلیسی در دوران تحصیل با داشتن واحددرسی تدریس می گردد.
۲ـ کمك هزینه تحصیلی پرداخت نمیشودو در مقابل شهریه‌نیز دریافت نمیگردد .
۳ـمدت تحصیل در این‌دوره ۲ سال‌بوده وفارغ‌التحصیلان پس‌از فراغت‌ازتحصیل گواهینامه فوق‌دیپلم (عالی) کمك مهندسی از طرف وزارت علوم و آموزش عالی دریافت خواهند نمود .
۴ـ قبول شدگان بایدتعهدبسپارند که‌بعداز فراغ از تحصیل در هر نقطه‌ایکه وزارت آب‌وبرق یاموسسه آب‌شناسی ایران تعیین مینمایندحداقل بمدت شش سال خدمت نمایند .
۵ـ دانشجوی دختر پذیرفته نمیشود .
۶ـ تاریخ برگزاری امتحان :

مسابقه ورودی روز جمعه ۲۴ شهریورماه برگزار خواهد شد و کارتهای ورودی داوطلبان درروز۲۳ شهریور در مرکزآزمون‌شناسی(تهران‌ـ خیابان آبان جنوبی ـ شماره ۹۴) توزیع میگردد‌و محل اجرای امتحان در روز توزیع کارت ورودی باطلاع داوطلبان خواهد رسید . م‌الف ۸۸۵۵

از امشب
در سینماهای
پانوراما
فلور
دروازه طلائی

شون کانری
(جیمزباند مامور۰۰۷)
در آخرین شاهکار خود
الماسها ابدی اند
پاناویژن ورنگی

با شرکت : جیل‌سن‌جان
چارلزگری ـ لانا وود
بکارگردانی :گای‌هامیلتون
محصول‌یونایتدآرتیست

برای آخرین بار در ایران
از امروز
فقط در
سینماتاج
عظیم ترین‌فیلم‌تاریخی برنده ۱۱ جایزه اسکار

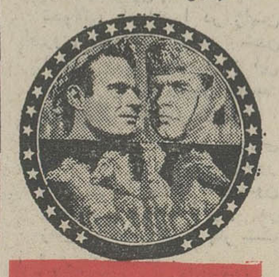

بن‌هور
سینما سکوپ رنگی
باشرکت : چارلتون هستون ـ استیفن بوید ـ هایاهاریت ـ جك‌هاکینز ـ هیوگریفیت.

مؤسسه تولیدی لبنیات اراج به آگاهی همشهریهای عزیز میرساند
از روز یکشنبه ۱۲ شهریور ماه فراورده های موسسه را با مارك مخصوص و علامت ثبت شده زیر در دسترس مصرف کنندگان میگذارد
در موقع خرید بمارك اراج توجه فرمائید .

ARADG
اراج

مرکز کل فروش و سفارشات میدان بهارستان فروشگاه اراج تلفن ۳۱۹۵۱۲

سرمقاله

نوسازی بازار

شورای عالی شهرداری ، آئین‌نامه‌یی را که در خصوص نوسازی بازار تهران تهیه شده برای تصویب انجمن شهر ارسال کرده است.

تردید نیست که بازار تهران به یک مرمت اساسی نیاز دارد ولی این کار آنقدرها آسان نیست ، چون هراقدامی در زمینه نوسازی و ترمیم بازار الزاما بایستی توام با حفظ اساس معماری و شکل سنتی بازار باشد که خوشبختانه شهرداری هم بدین نکته اعتقاد و توجه دارد و آئین‌نامه پیشنهادی با رعایت همین مقصود تدوین شده‌است.

منطقه بازار از قدیمیترین محلات تهران بشمار می‌آید . این‌منطقه وسیع که بین چهار خیابان بوذرجمهری ، خیام ، مولوی و سیروس قرار دارد اساسش در اوایل دوره قاجاریه ریخته شده و ترکیب‌اصلی آن تا به امروز محفوظ مانده است . این اساس را که امروز جنبه تاریخی بخود گرفته است باید همچنان حفظ کرد و از دخل و تصرف در شکل و طرح و سبک آن اجتناب ورزید و این نه فقط وظیفه شهرداری و سازمانهای مسئول ، بلکه وظیفه یکایک سکنه و کسبه بازار محسوب میشود ولی ازیکطرف قدمت بناو پوسیدگی‌ها وضایعاتی که در قسمت اعظم بازار به‌چشم میرسد یک مرمت اساسی را اقتضا میکند و از طرف دیگر بعضی ضروریات اقتصادی و مقتضیات بهداشتی و ایمنی .

کسانی که با منطقه بازارآشنایی دارند بهترمیدانند که بعضی‌نقاط بازار از دوره فتحعلی‌شاه ومحمدشاه دست‌نخورده وحتی مرمت‌سطحی نشده است . در گوشه و کنار بازار برخی سراهای قدیمی را میتوان سراغ کرد که از فرط پوسیدگی و کهنگی حتی تنفس در فضای آن دشوار است و با اینحال بواسطه وضع خاص اجاره و سرقفلی و نیز مقرراتی که از مدتی پیش اقدام به ساختمان رادر منطقه بازار محدود میکرده ، کسی نمیتوانسته است دست به ترکیب آن بزند .

طبیعی است که ساختمان هرچقدرهم‌محکم باشد درمقابل زمان و آفات زمانه طاقت مقاومت ندارد و اگر بموقع در تحکیم مبانی وتعمیر و ترمیم آن اقدام نشود دیر یازود از درجه انتفاع ساقط خواهد شد . در قسمتهایی از بازار تهران این نوسازی و مرمت بخاطر حفظ اساس و اسکلت بازار ضروری است .

درعین‌حال نباید از نظر دور داشت که وضع زندگی و کسب و تجارت در زمان ما نسبت به دورمیی که بازار تهران ساخته میشد تفاوت بسیار کرده است. وقتی‌بازاررا میساختند شهر به‌میدان توپخانه ختم میشد و محل خیابان لاله‌زار واسلامبول که امروزه حتی شمال شهر هم محسوب نمیشود بیابان برهوتی بود که گله‌های شغال در آن جولان میدادند و بهمین جهت اسمش بود شغال‌آباد !

امروزه وضع زندگی و کسب و معیشت و به‌متابعت آن طرز فکر و روحیه و روابط مردم نسبت‌به بیست سال و سی‌سال قبل تفاوت‌های فاحش کرده است تا چه رسد به صد سال و صدوپنجاه سال و دویست سال پیش !

بازار تهران را اگر میتوانستیم تخلیه کنیم و بعنوان یکیادگار تاریخی یا موزه آثار تاریخی دورش زنجیر بکشیم البته میشد بهمین وضع که هست‌سالهای سال‌نگهداشت لکن در شرایطی‌که بازار همچنان یک مرکز عمده تجارت و کسب و فعالیت بشمار می‌آید لازم است از جهات مختلف وضعی متناسب با شرایط و کیفیات زمان پیدا کند . امروز دیگر نمیتوان نظافت بازار را به آب و جاروب کسبه واگذار کرد . امروز دیگر نمیتوان حمل‌ونقل را در بازار به ده‌دوازده نفر باربر و طبقکش سپرد . امروز نمیتوان موضوع نور و هوای کافی را برای کسبه و تجار و کارگرانی که در زیر سقف بازار کار می‌کنند نادیده گرفت. درچند موردکه‌بازارتهران دچار حریق شد این‌خطر را دریافتیم که اگر وسایل ایمنی بقدر کافی دربازار تعبیه نشود هرلحظه ممکن‌است حریق صدمات و خسارات جبران‌ناپذیر در منطقه بازار بوجود آورد . بنا بهمه این جهات بازار تهران احتیاج به نوسازی و تامین مستحدثات و تاسیسات تازه داردو باید ضمن‌مراقبت‌در حفظ اساس واسکلت بنای بازار ، در رفع نقائص و ترمیم و تحکیم موقع بازار اقدام کرد .

تلاش درغرب

سیاستمداران مصری دست بیك سلسله فعالیت های سیاسی در تمام سرزمین های باختری زده‌اند مراد غالب وزیر خارجه مصر به کشورهای امریکای لاتین مسافرت نمود ولی‌در حقیقت ضمن انجام این سفردورو دراز با بسیاری‌ازسیاستمداران جهان باختر ملاقات و بمنظور ایجاد رابطه نزدیکتر بادنیائی که‌سالها کشور فراعنه را از آن دور داشته بودند مذاکرات مهمی داشته‌است .

احتمال میرود وزیر خارجه مصر بدون آنکه خودمستقیما به واشنگتن رفته‌باشد با سیاستمداران امریکائی تماسهای نزدیکی گرفته و پس از آن با آقای یارینك نماینده‌دبیر کل سازمان ملل‌متحد در خاورمیانه عربی مشورت هائی نموده‌باشد.

مراد غالب تنها سیاستمدار مصری نیست که‌در ظرف چندهفته اخیر راه غرب را در پیش گرفته بلکه سیاستمداران دیگری نیزبه بهانه های مختلف برای ایجاد این رابطه‌نزدیك با مغرب زمین به اروپای غربی مسافرت کرده‌اند .

محمد حسنین هیکل‌روزنامه نویس معروف و دوست‌ومشاور مخصوص انورالسادات که ظاهرا برای تماشای بازیهای المپیك به مونیخ رفته است بطور قطع میدانسته که‌برخلاف دوره‌های گذشته که‌صرفا ورزش دوستان علاقه خاصی بتماشای آن نشان میدادند در زیر سایه‌بان ورزش ها و مسابقات جهانی ظاهرا قهرمانان سیاست جهان نیز میل و رغبت خاصی به‌تماشای بازیهای المپیك از خود نشان داده‌اند که مسلما بدون منظور خاص سیاسی نمی تواند باشد .

نخست‌وزیر بریتانیا وسیاستمداران فرانسوی و آلمانی و ایتالیائی حتی بعضی سیاستمداران موثر در سیاست کرملین بازار سیاست را مانند ورزش در مونیخ گرم کرده‌اند .

با اینکه‌اکثر سیاستمداران باختری برخلاف سیاستمداران شرقی علاقه خاصی بورزش داشته و دارند با این حال نمیتوان باور کرد که مسائل و مشکلات روز افزون کشور های بریتانیا و ایتالیا و روسیه و سایرین به قهرمانان سیاسی اجازه دهد ساعات و دقایق گرانبهای خود را در راه تماشای مسابقات قهرمانان ورزشی مصرف نمایند بنابراین میتوان حدس زدکه پس از مذاکرات محرمانه شومان وزیر خارجه فرانسه باسران کشور های عضو بازار مشترك اروپا بخصوص گفتگو هائی که با ادوارد هیث نخست‌وزیربریتانیاداشته است سیاستمداران مصری و مشاور مخصوص رئیس جمهور مصر خواسته است از نظرات سیاستمداران باختری در باره مذاکرات و مشاورات مقدماتی که به وساطت فرانسه برای پایان دادن به بحران خاورمیانه بعمل آورده‌اند اطلاعات دقیقتری بدست آورندوحتی بعید نیست که ابتکار فرانسه برای بازی کردن نقش موثری از طرف اروپای باختری در خاورمیانه موجب شود در کنفرانس آینده سران کشور های عضو بازار مشترك نیاز کارگردانان سیاسی اروپای غربی را به توضیحات بیشتر و اطلاع از نظرات دقیقتر سیاستمدار مصری بیشتر کرده باشد .

گر چه در دو سه روز گذشته شایعه میانجیگری کشور های عضو بازار مشترك اروپا بین اسرائیل و اعراب ظاهراتکذیب شد ولی صاحبنظران سیاسی معتقدند با توجه به طرفگیری و دخالت مستقیم آمریکا و شوروی در این منطقه موقعیت‌مناسبی بدست سیاستمداران فرصت طلب اروپائی افتاده است که عقب نشینی بیست‌و پنجساله را از صحنه سیاست خاورمیانه جبران نموده و بنام میانجی بی طرف «نه‌بی غرض» و دوست قدیمی مردم خاورمیانه که خاطرات تلخ و شیرینی از خود در این منطقه بیادگار گذارده‌اند وارد شوند .

بنظر می آید که این بهترین فرصت برای برداشتن نخستین قدم اروپا در راه دوباره باز یافتن نفوذ سیاسی واقتصادی و فرهنگی از دست رفته باشد . بطور قطع امریکا که‌اروپای باختری را بهر حال متحد و دوست هماهنك خود میداند باتوجه باینکه توسعه نفوذ شوروی در خاورمیانه مانع پیشرفت نقشه‌های صلح بوده و مردم خاورمیانه عربی نیز تحت تاثیر تبلیغات کرملین و میهن پرستان این سرزمین ها متفقا لااقل برای مدتی محدود از سیاست خاورمیانه‌ای امریکا دلخوشی نداشته‌اند،با متحدان اروپائی خود در این میانجیگری مخالفتی نخواهد کرد و شاید هم کنفرانس آینده سران بازار مشترك با مشورت‌امریکا طرح آینده خود را برای ایجاد صلح در خاورمیانه عربی ارائه دهد .

در هر صورت قطعی به نظر میرسد که اجتماع‌سران‌بازار مشترك اروپا فقط بمنظور بررسی برخی مسائل پولی و اقتصادی نبوده بلکه منافع‌سیاسی و اقتصادی مهم اروپا در خاورمیانه و توسعه نفوذ سیاسی و اقتصادی روسیه و ژاپن در این منطقه سران اروپا را بفکر چاره جوئی انداخته و این خود مقدمه جان گرفتن قدرت سوم است .

حسین رامتین

از : هرالدتریبون

ترجمه : پرویز پرتو

اشتباهات هولناک مک گاورن

سناتورمکگاورن نامزد ریاست‌جمهوری از طرف حـزب دمکرات آمریکا در انتخابات عمومی آینده این کشور در بیست‌وچهارم اوت‌گذشته طی شرح‌کامل خط‌مشی سیاست‌خارجی خودنام‌عده‌ای از صاحبنظران در سیاست بین‌المللی و چندین پروفسوردانشگاههای امریکائی را بعنوان حامیان سیاست خارجی خود بر زبان آورد و اعلام کرد که این افراد که از جمله صاحبنظران امور بین‌المللی هستند از خط مشی کلی او جانبداری کرده و آنرا بعنوان یک سیاست‌خارجی منطقی برای آمریکا پذیرفته‌اند .

بعد از مکگاورن ، پروفسور «آبرام جیس» که صاحب کرسی استادی‌حقوق در دانشگاه معروف «هاروارد» است ازجمله‌حامیان اولیه وطرفداران‌سرسخت سیاست خارجی‌است‌که‌توسط مکگاورن مطرح و پیشنهاد شده است . پروفسور «آبرام جیس» در یک مصاحبه‌مطبوعاتی اخیرا اعلام داشت که‌حداقل یکصدنفر از صاحب‌نظران سیاست بین‌المللی و بررسی‌کنندگان مطلع سیاست خارجی امریکا با نام نویسی در لیست حامیان و طرفداران سیاست خارجی مکگاورن جانبداری خود را از سیاست او اعلام داشته‌اند . او گفت این عده از کار ـ شناسان برجسته امور بین‌المللی هستند و با توجه خاصی مسائل مربوط به سیاست خارجی آمریکا را زیر نظر دارند .

او سپس ازاین عده تشکر کرد و اشاره نمود که اگر سیاست خارجی مکگاورن که اگر در انتخابات پیروز شود و بتواند نیکسون را شکست داده و به کاخ سفید راه یابد سیاست‌خارجی امریکا خواهد شد مورد تائید ایـن گروه صد نفری از کارشناسان امـور بین‌المللی نبود آنها نام خود را بعنوان طرفداران مکگاورن اعلام نمیکردند و از خط مشی کلی او در زمینه سیاست خارجی صحه نمیگذاردند . ولی در تماسهائی که خبرنگاران مطبوعات بعداز این اظهارات پروفسور جیس با عده‌ای از کارشناسانی که نام آنها بعنوان حامیان سیاست‌خارجی مکگاورن‌توسط خود او وجیس اعلام شده بود برقرار کردند معلوم شد که داستان اصلی و ماجرای حقیقی غیراز آنچه بوده است که مکگاورن و یا جیس مدعی شده‌اند.

باین ترتیب که‌چندنفر از کارشناسان مزبور در مصاحبه با خبرنگاران گفتند که باصطلاح در «بن‌بست اخلاقی» قرار گرفته و بعنوان حامیان سیاست‌خارجی مکگاورن ، خط مشی کلی آنرا در زمینه امور بین‌المللی تائید کرده‌اند درصورتیکه خود بیطرف هستند و از هیچ یک از نامزدهای دو حزب دمکرات و جمهوریخواه حمـایت نمی‌کنند ، عده‌ای‌دیگر از کارشناسان که مکگاورن نام آنهارا بشرحی که اشاره شد اعلام کرده بود اظهار داشتند که نام آنهـا بدون اجازه قبلی آنها بعنوان حامیان سیاست خارجی مکگاورن اعلام شده است و آنها از خود در این زمینه سلب مسئولیت میکنند . یکی از معروفترین و بهترین صاحبنظران در امور سیاست بین‌المللی که نام او توسط مکگاورن اعلام شده است و از کارشناسان دیگر امور سیاسی آگامتر و صاحب دیـد وسیعتری است پروفسور « زمیگنو ـ برزینسکی» است که در زمان ریاست جمهوری جانسون از برنامه‌ریزان و طراحان اصلی سیاست خارجی‌او بود . پروفسور نامبرده در تماس باخبرنگاران اعلام کرد نه‌تنها از سیاست خارجـی نیکسون و مکگاورن حمایت نمیکندبلکه با نظر مکگاورن در اینکه امریکا باید دخالت خود را در سیاست بین‌المللی کاهش داده و به انزواطلبی در سیاست بین‌المللی روی‌آورد مخالف‌است به‌عقیده او مکگاورن با اشاره به اینکه سیاست خارجی‌امریکا راتغییرخواهد دادوپای‌این کشور را از آسیا و اروپا به‌عقب می‌ـ کشد میخواهد بار دیگر امریکا را از نقش‌آفرینی در صحنه‌سیاست بین‌المللی بازدارد و این کشور را بـه انزوای سیاسی بکشاند .

محکوم کردند

کارشناسان‌نامبرده سیاست بین‌المللی اغلب سیاستی را که مکگاورن برای مقابله بابحران خاورمیانه برگزیده است محکوم کردند و اکثر آنها نه از سیاست خارجی نیکسون حمایت میکنند و نه از مکگاورن‌که درمقابله با سیاست‌خارجی نیکسون‌روشی‌تازه‌را برگزیده‌است وبنظر کارشناسان مزبور اگر امریکا درپیروی از سیاست خارجی او پیش برود بهیک کشور منزوی و دور از جریان سیاست بین‌المللی تبدیل خواهد شد و نفوذ سیاسی این کشور باین‌ترتیب‌محدود میشود . معلوم نیست که مك‌گاورن روی چه اصلی‌ودر تحت چه شرایط یك چنین افرادی را که نه تنها از سیاست خارجی او حمایت نمی کنند بلکه علیه آن نیز اظهار نظر می ـ نمایند و آنرا سیاستی خطرناك‌برای امریکا به عنوان یك قدرت جهان‌می دانند از جمله طرفداران خوددانسته و نام آنها را به عنوان حامیان‌اصلی خط مشی کلی سیاسی خود اعلام کرده است .

شاید این یکی از اشتباهات بزرگ مك‌گاورن در تلاشی است که برای جلب نظر موافق مردان‌معروف و صاحب نظر از خود مینماید .

همزمان با این اشتباه مك‌گاورن با اعلام نام سیاستمدار جمهوریخواه میلرزبه عنوان وزیر دارائی کابینه خود(در صورت پیروزی‌درانتخابات) اشتباه دیگری مرتکب شده است . میلرز یکی از سرمایه داران بزرك و از جمهوریخواهان سرسخت است.

بظاهر مشاورین مك‌گاورن در مبارزات انتخاباتی، نیاز شدیدی‌برای جلب حمایت یك چنین سرمایه دار با نفوذی را احساس کرده‌اند وفکر کرده‌اند که با جلب حمایت اومی توانند افراد زیادی از طبقه سرمایه داران و تجار امریکائی را که در تحت نفوذ «میلرز» هستندبه‌جانبداری از مك‌گاورن جلب کنند. مك‌گاورن در نطقی‌که در ۲۹ اوت گذشته‌در وال‌استریت مرکز تراستها و کارتل های آمریکائی‌ایرادکرد برای اولین بار میلرز را به عنوان وزیردارائی آینده امریکا در صورت پیروزی‌در انتخابات برگزید . بظاهر پس از ملاقاتی که مك‌گاورن در ۲۲ اوت با جانسون رئیس جمهوری اسبق امریکا داشته است مسئله انتخاب «میلرز» را به عنوان وزیر دارائی‌خود با او در میان گذاشته است‌وجانسون نیز با توجه به نفوذی که «میلرز»در بین سرمایه داران امریکائی دارد این نظر را پسندیده بود . بظاهر مك‌گاورن پیش از اعلام نام میلرز دروال استریت باو تلفن کرده و برگزیدن او را به عنوان وزیردارائی آینده خود (البته در صورت پیروزی در انتخابات) باو اطلاع داده بود و گمان برده بود که میلرز هدف و منظور اصلی او را از این اقدام درك می کند .

حیرت زده

ولی بعد از نطق مك‌گاورن‌دروال استریت و افشاء این خبر که پست وزارت دارائی کابینه رئیس جمهوری دمکرات آینده امریکا به میلرز اختصاص داده شده است‌میلرزحیرت زده ازافشاء این خبر با خبرنگاران روبرو شد او گفت وقتی مك‌گاورن باو تلفن کرده و ماجرا را برای او شرح داده بود فکر میکرده است که مك‌گاورن میخواهد نظر او را دراین باره سئوال کند ولی مك‌گاورن‌فقط باو اطلاع میدهد که چنین تصمیمی داردو بدون اینکه با اودراین زمینه مشورت کند چند روز بعد نام او را بعنوان وزیر دارائی کابینه آینده خود اعلام میکند .

نتیجه این اقدام مك‌گاورن‌برای جلب حمایت میلرز آن شد که‌او یکروز بعد از نطق مك‌گاورن‌دروال استریت ، وقتی با خبرنگاران‌روبرو شد گفت که اولین بار است - که چنین پیشنهادی را میشنود و اگر مك‌گاورن با او قبلا مشورت کرده بود هرگز خود چنین خبری رااعلام نمیکرد چون من حاضر نیستم از او حمایت کنم. بظاهرمك‌گاورن‌بلافاصله با میلرز تماس می گیرد و تلفنی با او گفتگو کرده و باینکه قبلاباميلرز در باره انتخاب او به عنوان وزیر دارائی صحبت کرده است‌اشاره میکند . نتیجه این تلفن اظهار نظر بعدی میلرز بود که گفت :

ـ بلی .... مك‌گاورن مرا از ماجرا مطلع کرده بود ولی با من مشورتی نکرد و فقط گفت که‌چنین تصمیمی دارد .

این سخنان میلرز که باصطلاح در تحت فشار مك‌گاورن و پس از مکالمه تلفنی او ابراز شد باوجود آنکه روشن میکرد مك‌گاورن قبلاباميلرز در باره تصمیم خود صحبت کرده است ولی نتوانست ازضربتی که براثر انکار اولیه میلرز بـر مك‌گاورن وارد آمد جلوگیری‌کند و اثرات آنرا از بین ببرد و درنتیجه مك‌گاورن در وضع نامساعدی قرار گرفت بطوریکه از این ببعد مردم با تردید به ادعای او در باره جانبداری اشخاص معروف و صاحب نظر از او گوش می سپارند و این خودموجب میشود حتی هنگامیکه مك‌گاورن‌نام طرفداران معروف و واقعی خود را اعلام میدارد سوء ظن مردم همچنان نسبت به جانبداری این افراد از او باقی بماند و موجب گیجی و سردر گمی همگان شود همچنان که در مورد میلرز چنین شد ! مك‌گاورن بعد از ماجرای وزارت دارائی‌میلرز در یکی از نطقهای خود ، جملاتی از میلرز را گنجاند و میلرز نیز بعد از چند روز پس از این نطق حمایت خود را از سیاست اقتصادی وطرح مك‌گاورن‌درمورد مالیات اعلام‌داشت ولی هنوز تردید مردم‌در موردحمایت این مرد ثروتمند و با نفوذ وابسته به حزب مخالف از مك‌گاورن بجای خود باقی است‌وازاین ببعدمك‌گاورن ناچار است با احتیاط بیشتری نام طرفداران خود را اعلام کند چون هر انکار آنها ضربه‌ای شدید به پرستیژاو وارد می آورد .

از : الحیات

چاپ بیروت

امریکادر خاورمیانه چه میخواهد؟

اظهاراتی راکه رادیو اسرائیل از قول هنری‌کیسینجر پخش کرد ، نیاز به فکر واندیشه دارد . در این اظهارات‌گفته شده است که سیاست ایالات متحده امریکا درقبال مسئله خاورمیانه حتی ، پس از خروج کارشناسان شوروی ازمصر هیچگونه تغییری نکرده و نخواهد کرد . این اظهارات بخودی‌خود مطلب تازه‌ای ندارد ، ولی گفتن آن از جانب کسی که گفته میشود ، سازنده و طراح سیاست خارجی‌نوین آمریکا است به آن اهمیت خاصی میدهد ، زیرا این‌اظهارات، اولین عکس‌العمل رسمی وروشن کیسینجر در قبال رویداد بزرگ خروج کارشناسان شوروی از مصر میباشد اظهار اینکه سیاست ایالات متحده امریکا درقبال بحران‌خاورمیانه تغییری نخواهد یافت ، دومعنی دارد :

یا اینکه هدف آن است که بحرانی در افکار عمومی داخلی ایجاد نشود وبه یهودیان داخل آمریکا اطمینان داده شود که سیاست حمایت‌انگیز آمریکا نسبت به اسرائیل‌همچنان ادامه خواهد یافت ویا اینکه این اظهارات این معنی را میدهد که هدف سیاست جانبداری آمریکا از اسرائیل حفظ تعادل منطقه است باین بهانه که کمکهای شوروی به مصر منحصر به کمکهای نظامی واسلحه ومهمات نبود که بارفتن کارشناسان شوروی بکلی ازبین برود . البته آقای کیسینجر بخوبی میداند، که خروج کارشناسان و مستشاران شوروی از مصر ، تحولی بزرگ در سراسر منطقه بوجود آورده‌است واین تحول بدون شک روی دولتهای خارجی که به‌گونه‌ای‌با این بحران ارتباط دارند اثر میگذارد .

البته معنی خروج کارشناسان شوروی از مصرهم ایـن نیست که کسانیکه چنین تصمیمی گرفتند هدفشان نزدیکی با آمریکا است ویا اینکه انتظار داشته باشند که آمریکا گام پیش‌گذارد وخدمات خود را پیشنهاد کند تـا جایگزیـن شوروی گردد .بلکه معنی‌اش آن است که تحولی بزرگ در منطقه صورت گرفته و قصد مصر از این چنین تحول آن است که خود را از زیربارهرگونه وابستگی خارجی رهائی‌بخشد .

اگر ایالات متحده امریکا نمیخواهد چنین واقعیتی و چنین تحولی را با این جنبه‌ها بپذیرد ، معنی‌اش آن نیست که تحول مزبور را از اصل‌انکارکنیم .

این تحول بصورت واقعیتی درآمده که تمام دولتهابویژه دولتهای اروپای غربی که بیش از آمریکا باین مسئله اهمیت میدهند ، آنرابرسمیت شناختند البته شکی نیست ، که‌بعضی از اظهارات مردان سیاست دراکثر اوقات . ازمانورهای بی ارزشی تجاوز نمیکند واکثر هدفش گمراه کردن ودورساختن همگان از هدف سیاسی مورد نظر میباشد .

ولی آنچه که باعث تعجب وتاسف است روش‌آمریکا در قبال بحران خاورمیانه است که قصد تغییری درآن‌دیده نمیشود .

مذاکرات تاریخی دو کره به کجا میانجامد؟

وحدت دوکره مطرح است

پس از یکسال‌بحث ومشاجره سرانجام دو کره موافقت کردند برای کاهش مصائبی که جنگ برادر کشی ۱۹۵۰ ببارآورد در «پیونگ یانگ» با یکدیگر مذاکره کنند .

روز سه‌شنبه ۲۹ اوت هیئت نمایندگی‌کره‌جنوبی همراه گروهی ازروزنامه‌نگاران ازخط مرزی‌که معمولا جاسوسان و خرابکاران از جان‌گذشته‌از دوطرف‌ازآن‌عبور میکنند گذشتند و چند روز دیگر نمایندگان کره شمالی از این خط گذشته و به سئول خواهند رفت.

بدینسان نوزده‌سال‌پس ازترک مخاصمه دو رژیم باهم تماس‌گرفته و آمادگی خود را برای عمیق‌تـر ساختن روابط نا استواری که از سال گذشته بین پیونگ‌یانگ و سئول برقرار شده است اعلام‌می کنند .

عجالتا نمایندگان صلیب هـای سرخ در این‌گفتگو هاشرکت‌دارند بنابراین‌جنبه‌های سیاسی‌مذاکرات محدود است . اما میتوان انتظار داشت که دو کره پس از هفته ها مذاکره درباره مبادله افراد و مکاتبات به توافق برسند . البته اینگونه سازش ها در روابط دو پایتخت تغییرعمیقی بوجودنخواهد آمد ولی دوراء مسائل انسانی متعدد ، وحدت کره مطرح‌است . صلیب های سرخ‌دو کشور بااینکه سازمان های خصوصی هستند از طرف دولت های متبوع خود دستور صریحی برای گفتگو در این زمینه دریافت کرده‌اند .باین ترتیب در حقیقت مذاکرات برسر چگونگی وحدت و سرزمین است که سرنوشت دو رژیم و موازنه سیاسی سراسر شبه قاره به آن بستگی دارد .

در این مورد سئول و پیونگ‌ـ یانگ مذاکرات را با اندیشه‌های متفاوت و شاید هم مخالف تلقی می کنند .

از همان نخستین تماس هـای سال گذشته کره شمالی بااحتیاط و ترس و لرزدراین راه قدم برمی دارد چه بیم آن دارد که یک گرایش ناگهانی‌به خارج درسیستم سیاسی آن بهم خوردگی شدیدی ایجاد کند .

« پارک ـ چونگ‌هی» نیز به علی میخواهد بهبود کامل روابط دو کشور را مهار کند .

آغاز مذاکرات با پیونگ‌یانگ دولت ویتنام جنوبی را وادار می کند که در بسیاری از تصمیمات خودتجدیدنظرکند. دولت‌کره‌جنوبی از ماه دسامبر گذشته برای مقابله با خطر حمله کره‌شمالی در سراسر آن کشور حـالت آماده‌باش اعلام کرده است . ولی پس از آنکه در ماه ژوئیه گذشته رئیس سرویس هـای اطلاعاتی‌کره‌جنوبی‌برای‌امضای اعلامیه‌ای‌که در حقیقت‌اعلامیه عدم تجاوز متقابل است بـه پیونگ‌یانگ‌رفت،ادامه‌حالت‌آماده باش درکره جنوبی مفهوم خود را از دست داده است . چه با امضای این قرارداد دیگر نمیتوان کره‌شمالی را یک‌دولت متجاوز بشمار آورد .

چیز دیگری که موجب‌نگرانی سئول میباشد ابهام سیاست امریکا است . گفتگو هـای نمایندگان صلیب سرخ دو کره نتیجه مذاکرات متعددی است که بین کشور های‌بزرگ انجام شده است . مقامات سئـول نمیدانند ایالات متحده پس از خارج کردن نیروهای خود از کره جنوبی در سال ۱۹۷۳ چه روشی در برابر دولت سئول پیش خواهد گرفت . چون پس از سفر نیکسون‌به چین‌سیاست امریکا در جنوب شرقی آسیا کاملا دگرگون شده است . تحولاتی که اخیرا در ژاپـن روی داده نیز بروشن شدن اوضاع کمک میکند . از این رو رهبران کره جنوبی سیاست صبر و انتظار پیش گرفته‌اند . نیروهای اعزامی کره جنوبـی به ویت‌نام که درگذشته به‌طور جدی از واحدهای سایگـون پشتیبانی میکردند اکنون در رفتن به خط‌آتش دچار شک و تردید شده‌اند .

این تردید و دودلی به‌افزایش بی ثباتی اوضاع در کره کمک میکند.چه ازنظر سئول‌وچه از نظرپیونگ‌یانگ‌مذاکراتی که هم اکنون بین دو رژیم آغاز شده ماجرای بزرگی‌است . و ازاین جااست که هردو طرف بـا احتیاط‌وآهستگی‌قدم برمیدارند.

لوموند

اختلال بزرگ در فعالیت نظامی شوروی درمدیترانه

از زمانیکه تصمیم انورالسادات رئیس جمهوری مصر دایر به خروج مستشاران نظامی‌شوروی از این کشور اعلام شد تا چند هفته پیش حتی یك هواپیمای شوروی برفراز مدیترانه به پرواز در نیامده است‌و برخلاف معمول که هواپیما های شوروی بر آسمان‌دریای مدیترانه‌دیده می شوند آسمان مدیترانه از هواپیما های اکتشافی و جنگی شوروی خالی بود در قبول این نظر که تمام هواپیماهای‌شوروی که در آسمان مدیترانه به منظور دیده‌بانی ناوگان ششم امریکا به پرواز در می آمدند، از پایگاههائی که در خاك‌مصر داشتند این پرواز ها را آغاز میکردند ، تردید است و نمی توان به یقین گفت که‌هواپیما های روسی غیر از خاك مصر پایگاههای دیگری نداشته‌اند ولی عجیب این است که بعد از خروج نظامیان شوروی ازمصر پرواز هواپیمای شوروی برفراز ناوگان ششم امریکا متوقف شد.بظاهر هواپیماهای‌ایلیوشین ۳۸ شوروی که به راکتهای ضد زیر دریائی مجهز بوده‌اند همراه با کارشناسان شوروی که خاك مصر را ترك گفته‌اند، از مصر به شوروی و یادیگر پایگاههای نظامی این کشور در خاورمیانه عربی انتقال‌یافته‌اند این نوع از هواپیماهای شوروی در پایگاههای این کشور در خاك مصر استقرار داشتند . وجود آنها هیچگونه خطری برای اسرائیل محسوب نمی ـ شد .

ولی نوع دیگری از هواپیما های شوروی بنام «تی‌یو ۱۶اس» که برای جنگهای زمینی‌و حمله به پیاده نظام و استحکامات نظامی روی خشکی مورداستفاده قرار می گیرد بطور جدی اگر جنگی بین اعراب و اسرائیل در میگرفت میتوانست مورد استفاده نیروی هوائی مصرقرار گیرد و علیه نیرو های‌اسرائیلی بکار گرفته شوند وجود این نوع از هواپیما ها در خـاك مصر همیشه موجب‌نگرانی‌ارتش اسرائیل بود و خطر بزرگی برای این ارتش بحساب می ـ آمد. این هواپیما ها به نوعی از موشکهای هوا به زمین‌مجهز هستند که قدرت تخریبی‌زیادی دارند . کارشناسان شوروی در خاك مصر تعدادی‌از این‌هواپیما هارا در اختیار خلبانان مصری قرار داده بودند و به آنهاطرز پرواز با این نوع هواپیما را آموخته بودند . بطوریکه‌شایع است دولت مصر تعدادی ازاین هواپیما ها را بعد ازخروج نظامیان شوروی از خاك مصر در اختیار گرفته است و مانع خروج آنها از خاك مصر شده است . نوع سوم از هواپیماهای شوروی که در خاك مصر قرار داشتند میگهای ۲۳ اس‌بودند که برای مقابله احتمالی با نیرو های «ناتو »به قرارگاه ـ های شوروی در خاك مصرانتقال یافته بودند . گفته میشود که این هواپیما هاکه‌ازهرهواپیمای جنگنده متعلق به نیرو های‌ناتو سریعتر است‌ودر ارتفاع بیشتر پرواز میکنند نیز پس از خروج روسها از خاك مصر از این کشور خارج شده‌اند .

بطوریکه مقامات اطلاعاتی ناوگان ششم امریکادرمدیترانه گزارش کرده‌اند پس از اعلام تصمیم انورالسادات دایر به خروج شورویها از خاك مصر فقط در چند شب پیش برای اولین بار چند هواپیمای‌شوروی از نوع «کریواکس» برفراز ناوگان ششم امریکا دیده شده‌اند .

ناوهای جنگی

هواپیما های‌نوع«کریواکس» برای اولین بار در سال گذشته مورد استفاده نیروی هوائـی شوروی قرار گرفتنداین‌هواپیما ها دارای توربینهای گازی‌بوده و به سلاح پرتاب موشك مجهز هستند و از هواپیما های دیگر شوروی که تا کنون درآسمان مدیترانه و بر فرازناوگان‌ششم امریکا دیده شده‌اند بهتر می باشند و استحکام و قدرت‌پرواز بیشتری نسبت به آنها دارند . بعد ازخروج کارشناسان‌شوروی از مصر و تعطیل شدن تعداد زیادی از پایگاههای نظامی‌این کشور ناو های شوروی طبق گفته انورالسادات فقط دربنادر اسکندریـه و مرساماتوره در آبهای مصر رفت و آمدمی کنند و فعالیت دارند و می‌ـ توانند از این دو بندر مصری برای لنگر گیری استفاده کنند این بنادر همچنین مورداستفاده زیر دریائیهای شوروی در مدیترانه هستند . زیر دریائی های شوروی از راههای دور به این بنادر آمده‌اند و راه‌طولانی بالتیك و دریای آدریاتیك را پیموده‌اند .

هنوز برای اظهار نظر در مورد این که تا چه حدشوروی آزادی عملیات و استفاده از بنادر و خاك مصر را از دست داده است زود است و معلوم نیست که شوروی چگونه‌فقدان هواپیما های‌اکتشافی‌وجنگنده‌ای را که از خاك مصر برفراز ناوگان ششم امریکا پروازمی داد و از آنها برای مقابله با نیرو های‌ناتو میخواست استفاده کند جبران خواهد کرد و کمبود قدرت آتش و قدرت تعرضی خود را مرتفع می ـ سازد .

ممکن است با مجهزساختن بیشتر ناو های خود در بنادر مصری و افزایش قدرت آتش آنها فقدان‌موشکهای نوع«تی‌یو ۱٦» را بنمایند ولی به طورقطع دیگر نمیتوانند ببهیچ ترتیبی فقدان هواپیما های اکتشافی‌را که در آسمان مدیترانه و بر فراز ناوگان ششم امریکا به پرواز در می آورد و از وجود آنها برای کسب اطلاعات در مورد چگونگی فعالیت و مسیر حرکت این ناوگان استفاده میکرد جبران کند .

چون دیگر هواپیما هـای خلبانان مصری زیر فرمـان مستشاران نظامی شوروی‌نیستند و شوروی آن آزادی عملی را که درگذشته و پیش از پا عقب کشیدن از مصر دارابود در اختیار ندارد .

شوروی میتواند از پایگاه‌ـ های خاك خود در سواحل‌دریای سیاه که در فاصله نزدیکی از مدیترانه قرار دارند هواپیما‌ـ های نوع «تی‌یو ۲۰» را برفراز آسمان مدیترانه و ناوگان‌ششم امریکا به پرواز در آورد ولـی مشکل در این است که این هواپیما ها به علت نداشتن سرعت و قدرت زیادپرواز‌توسط هواپیما های نیروی ناتو به اسانی دیده و تعقیب میشوند و شوروی ناچار است برای دیده‌بانی‌ناوگان ششم‌امریکادر مدیترانه با پرواز درآوردن هواپیما های یو ۲۰ از آسمان کشور های عضو پیمان ناتـو بگذرد و این خود مانع بزرگی در راه انجام این خواسته می‌ـ شود .

شوروی میتواند از سوریه، نیز هواپیما های خود را برفراز مدیترانه‌و ناوگان ششم‌امریکا پرواز دهد ولی سوریه با وجود اینکه بیش از مصر به کمك های نظامی‌شوروی نیازمنداست به علت آنکه دارای یك‌نیروی هوائی تازه است و قادر به تامین قرارگاهها و امکانات‌لازم پرواز هواپیماهای شوروی‌نیست نمیتواند تسهیلات لازم رابرای شوروی بوجود آورد و علاوه بر آن دولت این کشور چون مصر درگیریها و اختلافات شدیدی با شوروی دارد .

در هر صورت اینطور به‌نظر میرسد که تعداد زیادی از تجهیزات‌و وسائل نظامی‌شوروی در مصرمانده است‌این‌تجهیزات شامل موشکهای سام زمین به هواو هواپیماهای‌میك‌مدرن ۲۱ هستند که خلبانان شوروی‌آنها را به پرواز در می آورند بکار گرفتن‌این‌تجهیزات‌به‌متخصصین نیازمند است و این زمانی است که باز مصر به شوروی‌احتیاج پیدا میکند و باین ترتیب‌است که هنوز مصر و شوروی به کمك یکدیگر احتیاج دارند و با وجود اینکه شوروی از مصر عقب زده شده است ولی راههای ورود بروی آن کاملا بسته نشده است

از : اکونومیست

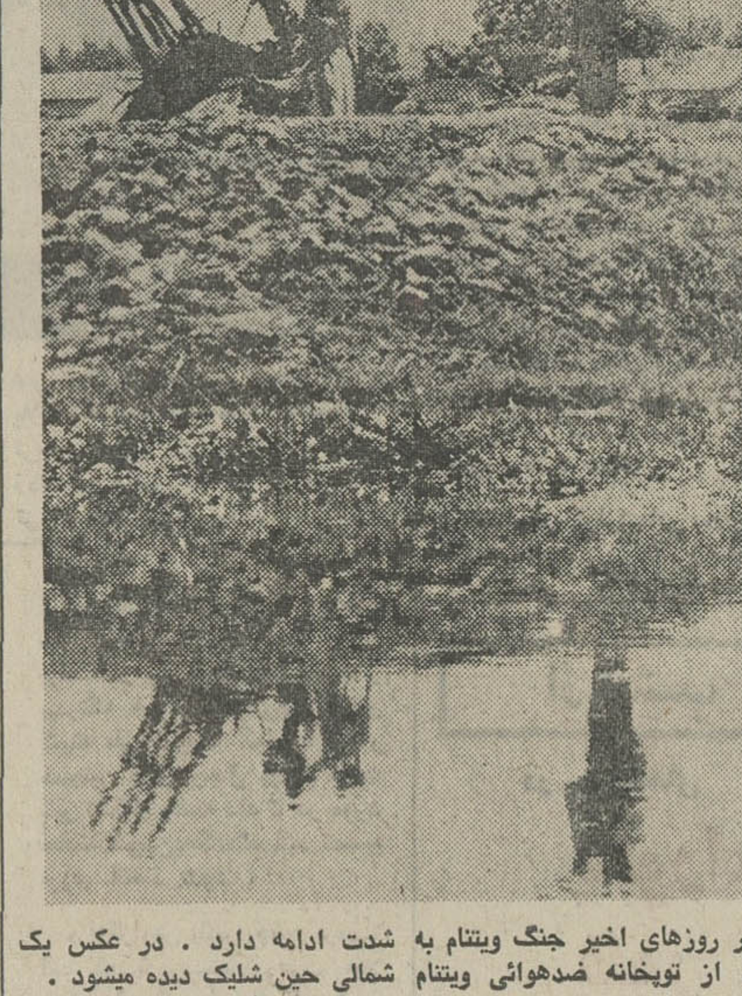

در روزهای اخیر جنگ ویتنام به شدت ادامه دارد . در عکس یک واحد از توپخانه ضدهوائی ویتنام شمالی حین شلیک دیده میشود .
عکس از : خبرگزاری فرانسه

امروز در تاریخ

ششم سپتامبر ۱۹٦۵ ـ هند به پاکستان حمله بردو نیروی هوائی آن کشور شهر لاهور را بمباران کرد وبه این ترتیب دومین جنك هند و پاکستان آغاز شد .

اختلافات دو کشور از همان نخستین روز تجزیه شبه قاره هند ، بر سر کشمیر که ۳ چهارم جمعیت‌آن مسلمانند پدیدار شد .

جنك دوم هند و پاکستان به علت تجدید فعالیت مجاهدان کشمیر که بوسیله پاکستان تقویت می شدند و خطوط مواصلاتی هندی ها را قطع می کردند و به پاسگاه های نظامی آنها شبیخون می زدند آغاز شد.

این جنك بعدا با اخطار چین‌به هند که اگر ظرف ۲٤ ساعت‌پاسگاه‌های شمالی خود را برنچیند ارتش چین راسا اقدام خواهد کرد پایان یافت .

در این جنك نیروی زمینی پاکستان برتری رزمی خود را همچنان نشان داد .

شوروی پس از پایان جنك ، بین هند و پاکستان به میانجیگری پرداخت‌و«کاسیگین» رئیس جمهوری‌پاکستان و نخست‌وزیر هند را به تاشکند دعوت کرد و اینان موافقتنامه‌ای را امضاء کردند که با اینکه آثار جنك سپتامبر ۱۹٦۵ هندو پاکستان را از میان برد ، معذلك میان دو کشور صلح پایدار برقرار نشد ، بطوریکه در دسامبر گذشته بجان هم افتادند ، اما این بار صحنه های زد و خورد در پاکستان شرقی و دور از مرکز پاکستان روی داد ، هند قبلا با شوروی پیمان‌دوستی بسته بود. باین ترتیب اوضاع سیاسی شبه قاره با سال ۱۹٦۵ تفاوت بسیار داشت در این جنك پاکستان شکست خورد و تجزیه شد ، اما مسئله مورد اختلاف اصلی یعنی«کشمیر» همچنان باقی مانده است .

گزارش از ژانت لازاریان و محمد ابراهیمیان

برنارد نوئل :

مترجمین شعر فارسی، عاشق خویشند

برنارد نوئل شاعر معروف فرانسوی نیز یکی از میهمانان جشن است که بدعوت جشن هنر به شیراز آمده است . گفتگوی کوتاهی با او داشتیم که در زیر قسمتی از آنرا میخوانید نظر اورا راجع بشعر فارسی و شعر امروز پرسیدیم و اینکه ترجمه‌ای از شعر فارسی خوانده است یانه و نظرش بطور کلی راجع بشعر فارسی چیست؟

– برنارد نوئل گفت من فقط دورنمائی کلی و شاید خیلی ناقص از شعر شما میدانم دانستن در حد شنیدن نه دریافتن عمقی از اینرو نمیدانم شعر شما در چه وضعی است واز چه سیماهائی برخوردار است تعداد کمی از شعرهای شما ترجمه شده اما چون همیشه یکنفر بوده که اینکار را کرده ، اولا بیشترین سهم را برای خودش داشته و انگار نخواسته سایه‌ای بر اسم و رسمش بیفتد اینست که چه از نظر سبک شخصی و چه از نظر زمان قابل تشخیص نیست مثلا شعر قرن دوازده و شعر قرن بیستم طوری ترجمه شده که همه در یک روال و یک هنجارند ، علت این شاید محدودیت زبان شما و ترجمه ناپذیری آن باشد . شاید هم از ناشناختگی مردم و دوری از زبان شعر باشد و آنگاه « برنارد نوئل» اضافه کرد ما قصد داریم محفلی جدی و شاید موسسه‌ای ترتیب دهیم و شعرای دنیا را دعوت کنیم تا شعر های خود را بخوانند و شعر های دیگران‌رابشنوندچون کسانی هستند که مثلا شعر فارسی را ترجمه میکنند اما ترجمه فقط یک برگردان لفظی است و راهی به شعر ندارد و حالتهای اختصاصی شعری یک قوم را ندارد .

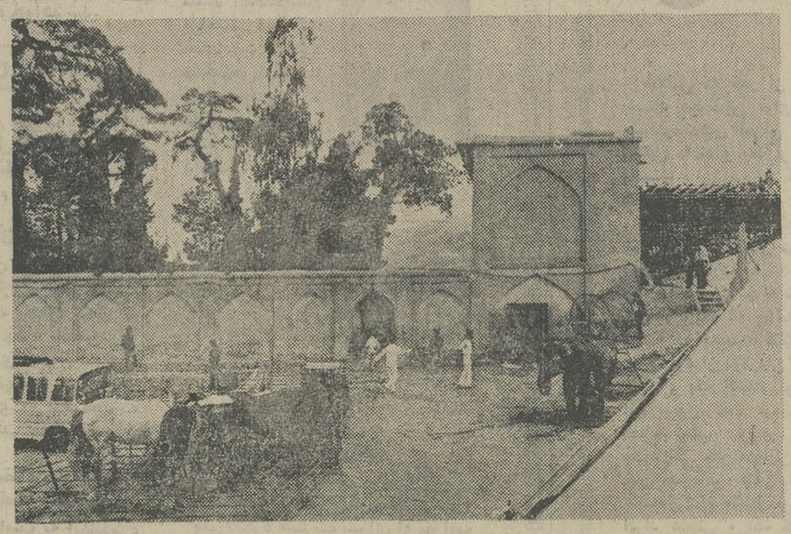

منظره‌ای از پشت صحنه نمایش ویلسن این باغ‌وحش کوچك که در تئاتر ویلسن نقش عمده‌ای دارد متعلق به یك شیرازی است که خود او نیز جزء بازیگران تئاترویلسن است .

درحاشیه جشن

دیشب شانتارائو رقص سنتی هند را به طرز خیلی جالبی در چند قسمت ارائه کرد جمعیتی که در حافظیه جمع بودند تعدادشان خیلی زیاد بود و از رقص سنتی شانتارائو به گرمی استقبال کردند رقص شانتارائو را موزیسین های هندی با آواز یک دختر همراهی میکردند یکی از کارهای جالب شانتارائو رقص روی یک بشقاب بود که حرکات جالبی را روی این بشقاب انجام میداد شانتارائو که به رقص سنتی هند تسلط کامل دارد در حین اجرای این رقص ناگهان متوجه شد که از او عکس میگیرند با اعتراض دوربین را از عکاس گرفت زمان کوتاهی گذشت و باز ناگهان متوجه شد که موزیک رقص او را یک نفر ضبط میکند . شانتارائو با عصبانیت از اینکار جلوگیری کرد زیرا او قرار گذاشته است که برنامه های او بهیچ ترتیب ضبط و تصویر نشود .

دوشنبه شب تئاتر «ناگهان» را در باغ دلگشا دیدیم اوایل شروع نمایش بود و بازیگران تازه شروع کرده بودند پنج دقیقه پس از آغاز نمایش که بازیگران آهنگی را زمزمه میکردند ناگهان آربی آوانسیان به وسط‌محوطه دوید و فریاد زد اجرا نکنید ! اجرا نکنید ! این‌خودداری از اجرای نمایش بدلیل آن بود که نگهبانان دائما در داخل محوطه نمایش آمد وشد داشتند و کارشان مانع اجرای نمایش و توجه تماشاگران به آن بود .

خانم‌مهین‌تجدد راجع‌به‌موسیقی اوستائی توضیحاتی جالبی داد که بد نیست یکقسمت از آنرا شماهم بخوانید و بدانید او گفت «**ما میخواهیم مفهوم شعر فارسی را از موسیقی جدا کنیم . شاید این موسیقی روشن بشود (قبلا خاموش بوده است) و بر پایه آن این پیکره پیدا بشود)**

لازم است توضیح بدهم که موسیقی اوستائی از هیچ سازی استفاده نمیشود و اجرای آن با صدای دهان و حنجره است .

آوانسیان و «ناگهان»

چه کسی میتواند تئاتر را معنی کند؟

درمیزگرد تئاتر آربی ـ آوانسیان درباره تئاتر«ناگهان» چنین توضیح داد :

آوانسیان ـ این دومین نوشته ایست که از عباس نعلبندیان اجرا می کنم اولین نمایشنامه میدانید که پژوهشی ژرف و...بود ظاهراین نوشته بانوشته قبلی فرق دارد ولی ادامه همان شیوه است دراین نمایشنامه آزادی بیشتری در بداهه‌سازی بیشتر داشتیم . حدود دوماه و پانزده روز این نمایشنامه را بصورت های مختلف اجرا کردیم که بالاخره باین اجرا رسیدیم البته اجرا از محل. تامحل تغییر خواهد کرد من سعی کردم‌کمتر دخالت مستقیم داشته باشم آنچه را که می‌بینید در طول بداهه ـ سازیهای ممتد بدست آمده است انگاه آوانسیان اضافه‌می کند که اولین اجرای‌ما اجرایی بود که از نظر صدایی به یک انتزاع کامل رسیده بود چه از نظر آهنگ‌های صوتی محیط‌وچه از نظر گفتار متن . متن حدود ۲ سال و نیم‌قبل‌نوشته شده‌بود ویک اجرای آزمایشی هم بوسیله افراد دیگر شده بودیا درنظر گرفتن پیشنهاد هائی‌که نویسنده در متن داشت تمرین بصورت خیلی آزاد شروع شد بدون اینکه بدانیم در کجااجرا خواهد شد حدود یکماه قبل وقتی قرار شد نمایشنامه در جشن هنر ارائه‌بشودبرای‌پیدا کردن جابه‌شیراز امدیم و امکانات محلی اجرا را دیدیم تنها محلی که بلافاصله توجه مرا جلب کرد ساختمان باغ دلگشا بود آنچه را که قبلا تمرین کرده بودیم‌دراینجابطور آزاد تمرین کردیم و بسیاری‌از امکانات نمایش را اینجابدست آوردیم .

در اجرای این نمایشنامه دستور صحنه های نعلبندیان خیلی کم اجرا شد آنچه که به آن خیلی احترام گذاشته‌ایم زبان نمایش او بوده است .

گفتند آوانسیان یک فرمالیست‌است و او در جواب گفت نمی دانم بچه دلیل بمن می گویند فرمالیست و آیا فرمالیسم می‌تواند در هنرجائی داشته باشد ، البته من بعقالب بی توجه نیستم قالب به کارمن خیلی کمک میکند واز اضافات ایشان است که :

۱ـ من بیک پایگاه فکری‌که بوسیله تئاتر از آن حرف بزنیم معتقدنیستم .

۲ـ هیچکس‌نمی‌تواند ، در دنیا تئاتر را معنی کند (شاید بغیر از خود ایشان !)

بخشی از سخنرانی دکتر صفاءالدین جهانبانی درروتاری‌کلوب

پوشش شبکه رادیو تلویزیون

صفاءالدین جهانبانی

دکتر صفاءالدین‌جهانبانی‌روز گذشته در روتاری کلوپ‌شمال نطقی تحت عنوان « مروری درگذشته و نگاهی به‌آینده سازمان رادیو و تلویزیون‌ملی ایران » ایراد کرد که خلاصه آن را میخوانید .

دکتر جهانبانی‌گفت:سازمان رادیو تلویزیون ملی ایران، بر اساس قانونی که در تیر ماه ۱۳۵۰ به تصویب‌مجلسین‌رسید از بهم پیوستن شبکه رادیوئی کشوربا سازمان تلویزیون‌ملی ایران بوجود آمد و بموجب قانون تاسیس این سازمان ، بانجام وظایف محوله زیر مامور شد :

ـ **کمك به حفظ و پیشبردو توسعه و شناساندن فرهنك ایران .**

ـ **بالا بردن سطح آگاهی و دانش عمومی و پرورش ذوقی و هنری .**

ـ **فراهم ساختن زمینه های ذهنی برای تسریع پیشرفتهای کشورورشد سیاسی عامه‌مردم.**

ـ **هدایت افکار عمومی در جهت‌منافع‌ملی.**

ـ **اجرای برنامه های سالم و سرگرم کننده .**

تلویزیون

تلویزیون ملی ایران در سال ۱۳۴۵ بدست‌مبارك‌شاهنشاه آریامهر گشایش یافت و از آغاز سال ۱۳۴۶ پخش برنامه های خود را در تهران آغاز کرد .

شبکه تلویزیونی کشور با سرعتی بیش از آنچه دربرنامه گسترش این شبکه پیش‌بینی شده بود توسعه یافت‌بطوریکه در مهر ماه ۱۳۵۰ همزمان با جشنهای فرخنده شاهنشاهی ایران تعداد مراکز اصلی به چهارده رسید و مراکز رله و فرستنده های تقویتی دیگری نیز در نقاط مختلف کشور بر پا شد و آغاز بکار کرد.

سازمان رادیو تلویزیون‌ملی ایران در ماههای باقیمانده‌سال ۱۳۵۱ تلاش خود را برای گسترش دامنه پوشش امواج تلویزیونی ادامه میدهد وطبق برنامه‌ایکه در پیش است در ششماهه دوم سال ۱۳۵۱ مراکز دیگری نیز براه خواهد افتاد . پوشش جمعیتی‌شبکه تلویزیونی کشور که در آغاز دو میلیون و پانصد هزار نفر بود در مهر ماه سال ۱۳۵۰ در آستانه‌جشن های شاهنشاهی ایران این پوشش بحدود سیزده میلیون نفر رسید .

تلویزیون ملی ایران که‌در سال ۱۳۴۶ با دو فرستنده کار خود را آغاز نمود در حال‌حاضر دارای بیش از سی و پنج‌مرکز فرستنده وزله است .

علاوه بر مرکز تهران که در سال ۱۳۴۶ محدود به تهران بود اکنون با استفاده از خطوط مایکرو ویوبااغلب شهرستانها ارتباط دارد و این شهرستانها علاوه بر برنامه‌های محلی میتوانند مستقیماًاز برنامه های تهران نیز استفاده کنند . همچنین یك ایستگاه زمینی اسد آباد و ماهواره های مخابراتی این شبکه با شبکه ارتباطی سراسر جهان مربوط است و میتواند توسط ماهواره های مخابراتی برنامه های‌خود را در سراسر جهان پخش کند و از برنامه های سایر کشور ها که توسط این شبکه در جهان پخش میشود استفاده نمایند .

برنامه ها

در آغاز نزدیك به شصت در صد برنامه ها از خارج تامین میشد و اکنون تولید ملی برنامه حدود هفتاد در صد کل ساعات پخش را تامین می کند و فقط برای تامین حدود سی در صد آن از فیلمها و برنامه های خارجی استفاده می شود .

سازمان تلویزیون ملی ایران برای بالا بردن سطح فرهنك در سرتا سر ایران زمین به روستائیان که اکثریت جمعیت کشور را تشکیل میدهند و متحول ترین دوره تاریخ‌ایران را میگذرانند توجه خاص‌داشته و اینك بیش از ۸۰ باشگاه تلویزیونی در سرتاسر کشور برای استفاده روستائیان آماده شده است که با برنامه های ویژه در زمینه گسترش زبان ملی به آموزش کشاورزی و تشریح اصول و مبانی انقلاب اجتماعی ایران فعالیت دارند.

فرهنك ایران زمین درصدر هدفهای تلویزیون ملی ایران قرار دارد و کوشش اساسی متوجه آماده ساختن زمینه اذهان برای پرورش بذر های انقلاب اجتماعی ایران است .

آگهی شناسائی وثبت اتحادیه صنفی

باستناد ماده ۱۹قانون نظام صنفی و ماده۲۸ آئین‌نامه انتخابات اتحادیه های صنفی و باتوجه بمدارك تسلیمی اتحادیه‌ای بنام‌اتحادیه صنف اغذیه فروشان تهران در وزارت کار و امور اجتماعی اداره کل سازمان های کارگری‌و کارفرمائی بهثبت رسیده است.

مراتب برای اطلاع عموم آگهی میشود . اعضاء هیئت مدیره اتحادیه مذکور عبارتند از آقایان : نادر بیجارچی ـ پرویز صمدی علی‌آبادی ـ ارطاشیس مانوکیان ـ مقدم شاپوری ـرشیده‌میری علی‌آباد ـ رستم‌فولادیان زین‌آباد ـ عزیز طهماسبیان ـ هارتون هارتونیان ـ قاسم حاجی‌محمد حسن ـ مندگار دهقانیان ـواچیک پورآوانس‌ـ مگردچ‌الکساندریان ـسیکیزکارابط .

ضمنا آقایان : ارطاشیس مانوکیان مقدم‌شاپوری ـ عزیز طهماسبیان‌ـ واچیک پورآوانس ـ سیکز کاراپت ـ مگردچ الکساندریان .

ازطرف هیئت مدیره به ترتیب بسمت رئیس ، نواب رئیس ،دبیر وخزانه‌دار اتحادیه انتخاب گردیده‌اند و مطابق اساسنامه اسناد مالی با امضای رئیس‌و در غیاب رئیس‌یکی ازنوابرئیس و خزانه‌دار بامهر اتحادیه معتبر خواهد بود .

مدیر کل سازمان های کارگری و کارفرمائی . فرزامیان

آ ـ ۴۰۷۰۸

برنامه شبکه تلویزیون ملی ایران

چهارشنبه

۱۷ـ۰۰ موسیقی‌محلی‌رشت
۱۷ـ۳۰ خلاصه روزانه (المپیك)
۱۸ـ۰۰ آموزش برای‌زنان روستائی
۱۸ـ۳۰ برنامه کودکان
۱۸ـ۵۵ برنامه ویژه عید سعید مبعث
۱۹ـ۳۰ پخش مستقیم از مونیخ
۲۰ـ۳۰ اخبار و پخش مستقیم از مونیخ
۲۱ـ۳۰ آئینه جشن هنر
۲۲ـ۰۰ برنامه‌ویژه‌مبعث‌مناسبت عیدسعیدمبعث
۲۲ـ۵۰ سرکار استوار
۲۳ـ۴۰ اخبار

نیمروز پنجشنبه

۱۲ـ۵۸ سلام شاهنشاهی‌و اعلام برنامه
۱۳ـ۰۰ اخبار
۱۳ـ۱۰ بهداشت
۱۳ـ۳۵ غرب وحشی
۱۴ـ۲۵ موسیقی ایرانی
۱۴ـ۳۰ اخبار

برنامه دوم تلویزیون ملی ایران

چهارشنبه

۱۹ـ۰۵ سلام شاهنشاهی‌و اعلام برنامه
۱۹ـ۱۰ اخبار
۱۹ـ۱۵ دکتربن‌کیسی
۲۰ـ۰۵ جشن هنر
۲۰ـ۳۰ موسیقی کلاسیك
۲۰ـ۵۵ برنامه مخصوص بمناسبت عیدمبعث
۲۱ـ۳۰ اخبار
۲۲ـ۰۵ گریزیا
۲۲ـ۳۰ فیلم سینمائی

برنامه تلویزیون آمریکا

چهارشنبه

۱۷ـ۰۰ اخبار
۱۷ـ۰۵ نانی و پروفسور
۱۷ـ۳۰ سه‌پسرمن
۱۸ـ۰۰ شو جوبیشاب
۱۸ـ۳۰ اتفاقی که افتاد
۱۹ـ۰۰ اخبار
۱۹ـ۱۵ آگهی
۱۹ـ۲۰ لوکال‌فیل
۱۹ـ۳۰ اتاق ۲۲۲
۲۰ـ۰۰ فانی‌ساید
۲۱ـ۰۰ چپارل
۲۱ـ۵۵ آگهی
۲۲ـ۰۰ اخبار
۲۲ـ۱۵ شو شب‌چهارشنبه

تلویزیون آموزشی پنجشنبه

۸ـ۳۰ سلام شاهنشاهی‌و اعلام برنامه
۸ـ۳۵ نیایش
۸ـ۴۵ هفت‌پیکر نظامی
۹ـ۱۵ برنامه هنری
۹ـ۵۵ گرامر انگلیسی
۱۰ـ۱۰ طبیعی برای همه
۱۰ـ۳۵ مسابقه اطلاعات عمومی
۱۰ـ۵۰ شیمی برای همه
۱۱ـ۲۵ برنامه هنری
۱۱ـ۴۵ ریاضی دوره راهنمائی
۱۲ـ۰۵ فیلم داستانی

رادیو تهران

برنامه‌های موسیقی که بطریقه استریوفونیک پخش میشود

چهارشنبه

۱۷ـ۰۰ موسیقی کلاسیك از «شوبرت» کوئینتت لامازور اپوس ۱۱۴
۱۸ـ۰۰ موسیقی فیلم
۱۹ـ۰۰ بهترین آهنگهای روز
۲۱ـ۰۰ موسیقی کلاسیك از «باربر» کنسرتو ویلن
۲۳ـ۰۰ موسیقی ایرانی
۲۳ـ۳۰ آهنگهای نیمه‌شب

تلویزیون
برنامه امروز وفردا

هتل آریا شراتون تقدیم‌مینماید

عالیترین برنامه سال با شرکت

گیتی ،ضیاء و داریوش

بهمراهی

ارکستر آمریکائی موسبزها از ایالت کالیفرنیا

بیستم شهریورماه ۱۳۵۱ ، شروع برنامه ساعت ۸٫۳۰

هتل آریا شراتون

بهای بلیط برای یکنفر ۳۰۰ ریال

بهای بلیط برای زوج ۵۰۰ ریال

بلیط را از اطلاعات هتل وانجمن دوشیزگان و بانوان خیابان بهار و صفحه فروشی بتهوون خیابان پهلوی تهیه فرمائید .

آریا شراتون هتل
Arya-Sheraton Hotel,
Tehran,Iran
A WORLDWIDE SERVICE OF ITT
خیابان پهلوی ـ خیابان بیژن ـ تهران ـ تلفن ۶۲۱۷۷۷ـ۶۲۴۷۷۷

Agromachinaimpex

دستگاهی برای بستن برگ توتون

"MTSH 2"

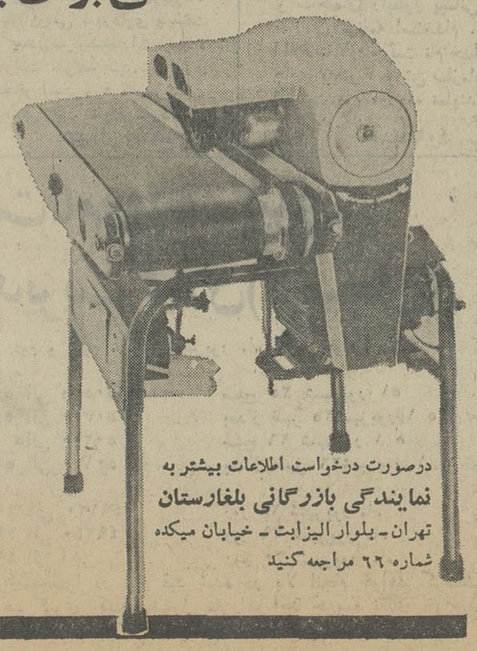

دستگاه « ام ـ تی ـ اس‌اچ ـ ۲ » سیستم مکانیزه به نخ کشیدن برگ توتون را جایگزین نوع دستی فعلی میکند . دستگاه «ام ـ تی ـ اس‌اچ ـ ۲» وسیله‌ای ضروری برای تولیدکنندگان توتون‌است که‌زحمت‌آنهارا کم کرده وبازده کارابالا میبرد (۴۴ رشته درهرساعت) همچنین بامکانیزه شدن، کارآنها اقتصادی بوده وسودبیشتری‌تولید میشود .

درصورت درخواست اطلاعات بیشتر به نمایندگی بازرگانی بلغارستان تهران ـ بلوار الیزابت ـ خیابان میکده شماره ۶۶ مراجعه کنید

صادرکننده :
SCE "Agromachinaimpex"
BULGARIA / Sofia 5 Aksakov street
تلفن: ۲۵ـ۵۳ـ۸۸ تلکس: ۵۶۳ـ۰۲۳

תפילה כפור

روزهای روش هشانا و کیپور تحت‌نظر انجمن اورتصرهتورا در راه‌دانش‌واقع‌در خیابان محمدرضاشاه کوچه ششم شماره ۲۷و کوچه بیستم تفیلای جماعتی خوانده میشود .
آ ـ ۱۲۸۲۱

شماره ۲۹۵۶ـ تاریخ ۱۳۵۱٫۶٫۱۱

آگهی تجدید مناقصه

بدین وسیله آگهی شماره ۲۴۷۶ ـ ۱۸ره٫۵۱ موضوع تعمیرات ساختمانی مرکز آموزش ترویج کشاورزی کرج تجدید میگردد .

۱ـ پیشنهاد دهندگان میتوانند همه روزه در ساعات اداری برای دریافت مشخصات فنی و بازدید از محل بمرکز آموزش مراجعه نمایند

۲ـ پیشنهاد دهندگان باید پیشنهادات خود را تا ساعت ۱۰صبح روز سه‌شنبه ۲۱٫۶٫۵۱ بدفتر مرکز آموزش تسلیم و رسید دریافت دارند .

۳ـ کلیه شرایط آگهی شماره ۲۴۷۶ ـ۱۸ره٫۵۱ بقوت خودباقی است .

پیشنهادات در ساعت ۱۱ صبح روز سه‌شنبه ۲۱ شهریور ماه در دفتر آموزش مفتوح خواهد شد . حضور پیشنهاد دهندگان در جلسه آزاد است.

رئیس مرکز آموزش ترویج کشاورزی کرج ـگودرز قوامزاده
راه‌آهن دولتی ایران
آ ـ ۳۹۹۸۰

آگهی استخدام

۱ـ گارد شاهنشاهی بمنظور تکمیل کادر افراد پیمانی تعدادی‌داوطلب‌باشرایط زیراستخدام مینماید.

الف ـ تابعیت کشور شاهنشاهی ایران و متدین بدین اسلام یا یکی از ادیان رسمی کشور
ب ـ داشتن حداقل سن ۱۸ سال تمام و حداکثر ۲۴ سال تمام
پ ـ خواندن و نوشتن را بداند .
ت ـ سالم بودن و داشتن تناسب اندام برابر تشخیص بهداری گارد شاهنشاهی .
ث ـ داشتن حداقل ۱۸۰ سانتیمتر قد .
ج ـ نداشتن‌سابقه بد و معروف‌نبودن بفساد اخلاق
چ ـ نداشتن عیال واولاد و کسان تحت‌تکفل
ح ـ نداشتن هرگونه اعتیاد .

۲ـ داوطلبانی که خدمت دو ساله سربازی را بپایان نرسانده‌اند باسمت‌سربازپیمانی استخدام و به مرکز آموزش اعزامو در حین طی دوره چهار ماهه مقدماتی ماهیانه ۲۵۰۰ریال بعنوان کمک هزینه تحصیلی دریافت‌وپس از پایان‌دوره مقدماتی و اختصاص به یگانها ماهیانه مبلغ ۵۸۰۰ ریال بعنوان حقوق و مزایادریافت و داوطلبانی که‌خدمت دو ساله سربازی را بپایان رسانیده‌اند باسمت سرباز پیمانی استخدام و مستقیما به یگانها اعزام و از بدو استخدام ماهیانه مبلغ ۵۸۰۰ ریال‌بعنوان حقوق و مزایا دریافت و ترفیع بعدی آنان یکبرابر و نیم مدت توقف در درجات تعیین شده در قانون استخدام نیروهای مسلح شاهنشاهی میباشد .

۳ـ داوطلبان پس از طی دوره چتربازی و تکاورو ابراز لیاقت و شایستگی حقوق ومزایای آنان تا مبلغ ۹۸۰۰ ریال افزایش مییابد .

۴ـ داوطلبان میتوانند برای کسب اطلاع‌بیشتر و ثبت نام بادردست‌داشتن عین شناسنامه و ۱۲ قطعه عکس ۴×۶ پرسنلی از تاریخ ۱۱٫۶٫۵۱ الی ۱۵٫۷٫۵۱ همه روزه باستثناء روزهای‌تعطیل از ساعت ۷٫۳۰ صبح تا پایان وقت اداری به سلطنت آباد جاده لویزان درب شرقی سربازخانه سلطنت‌آباد مراجعه نمایند .

گارد شاهنشاهی

Plaisir

SOON

A cosy, elegant and sophisticated atmosphere in the most Romantic Restaurant

PLAISIR....

Excellent service, Delicious food, Marvelous music ... That is PLAISIR....

Address: Av. Takht Tavous West of Av. Roosevelt. Phone: 765866

فروشگاه تاسو TASSO

نماینده انحصاری

۱ـ دیگهای حرارت مرکزی تاسو

۲ـ پمپ سیرکولاسیون بل اندگاست

۳ـ مشعل اتوماتیك ائرو

مطمئن‌ترین لوازم حرارت مرکزی درایران

تخت جمشید ـ چهارراه دوزدلت ـ شماره ۴۲۳ تلفن ۲۸ تا ۸۳۶۳۲۶

دفتر مرکزی : شرکت صنایع حرارتی بلوار الیزابت شماره ۱۶۶

انتقاد

کاظم سادات اشکوری

مشکل آسمانی دوست من

گفت ، شرکت‌واحد اتوبوسرانی چه‌گناهی کرده‌است که‌این همه مورد کم لطفی قرار می گیرد ، تاکی‌میخواهید از صف بگوئیدو از صف‌بندان (!)؟ کمی هم از چیز های دیگربنویسید.
گفتم ، مثلا چه‌چیز ها، لابد می گوئید از راهکوره‌هابنویسیم وازقاطر هاواسب‌هاوازاین قبیل چیز ها.
گفت ، البته‌راهکوره ها راهم‌نبایدفراموش کرد،ولی‌من میخواهم از آسمان هابگوئی وبنویسی.
گفتم ، ای‌برادر ، از زمین میگوئیم که به مافیض‌میرساند، اززمین‌میگوئیم که «سیب‌زمینی »و «پیاز » به‌بازار می‌فرستد بسیاری چیزها رانسبت به‌بسیاری اشخاص مضایقه می‌کند و درعوض بسیاری افراد را به قله هامی‌نشاند . به‌آنان که‌براین سفره گسترده نشسته‌اند ، عنایتی دارد . گاه لعبتی میشود درنظر زمینخوارو گاهبی مقدار میشودنزدکشاورز و دامدار القصه زمین باهمه زیروبالایش بامابیشتر ارتباطداردتاآسمان‌واز اینها گذشته چه‌لزومی دارداز آسمان بگویم در حالی که رنج هاودرد ها در زمین شکل میگیرند وهر روز رو بفزونی مینهند .
گفت ، راست میگوئی امابس از سال هابس‌انداز کردن‌وازنان شب‌زدن‌هوای سفر بر من غلبه کرد رفتم‌وازشرکتی بلیت‌سفر به دیاربیگانه‌خریدم به‌این‌امید که در ساعت فلان ، فلانجا باشم‌و فلان‌دردم را درمان کنم.
گفتم ، هرکه‌راطاووس‌باید
گفت‌جور هندوستان کشد .اماقضیه جالب تر از اینهاست بلیت‌راخریدیم امامسئولان امرفراموش کردند گذرنامه‌ام رابه فرودگاه بفرستند هواپیمائی که‌قراربود مراهم ببرد ساعت ۶½ پرواز کردو حالا که‌ساعت۱۱ می‌باشد مانده‌ام معطل‌چه کنم .
گفتم ، میخواستی دنبال قضیه را بگیری گفت ، گرفتم و معلوم شد گذرنامه در کشومیز خانمی جا مانده‌است درشرکت. حال آنکه وقتی می پرسیدم‌جواب میدادند فرستاده‌ایم خانم مشغول جویدن آدامس بود ومطالعه «مجله عکس‌وتفصیلات »(!) پس‌ازاصرار بسیار آن‌خانم‌باچندین‌وچند خروار اطوارکشو میزرا گشودو بنا گهان‌چشمم به همان‌گذرنامه افتاد وطاقم ازدست‌برفت اما کاراز کارگذشته بودوعلی مانده‌بودوبلیتی که قبلا خریداری شده‌بود.
گفتم ، حالا چه‌می کنی تصمیم‌داری -در سالن فرودگاه‌بمانی یابه‌خانه‌برگردی ؟
گفت‌مگر من این‌جوانك‌های‌بی‌خاصیت هستم که‌بخاطر بدرقه مسافر نداشته به اینجا می آیندوعمربه‌بطالت می گذرانند.
گفتم ، ابدا شما از این‌جهت گناهی مرتکب نشده‌اید،فقط سئوال کردم که بدانم چه‌میکنی.
گفت ،قرار شده‌است‌با هواپیمای دیگر پرواز کنم‌البته‌اگر یکی‌از مسافرانش پشیمان شود یا جا بماند.
گفتم ، اگر آن مسافربیاید وآن مسافرپشیمان نشود ،تکلیف سرکارچیست ؟
گفت ، من میخواستم ازخودم این سئوال را بکنم که‌شما گردید . لابدباید منتظر بمانم تاشرکت دراین‌باره تصمیم‌بگیرد به‌نظرتو دراین میانه مقصرکیست ؟
گفتم ، مقصر توهستی
گفت ، چرا ؟
گفتم حق‌این بود که اینجا میماندی و غزل خداحافظی‌نمی‌خواندی.
گفت ، من اصلااهل غزل نیستم«غزل‌شعرزمان مانیست »
گفتم مگر نمی‌بینی که‌دارندثابت می کنند که غزل‌شعرزمان ماهست.
گفت‌چرا باید به خاطرسهل‌انگاری یك کارمند یاشرکتی من اینجاسرگردان بمانم‌و به شانس‌واقبال متوسل‌شوم دور غزل را خط‌بکش آیافکر میکنی‌این شرکت مسافربری باشرکت‌واحد اتوبوسرانی تفاوتی دارد ؟
گفت، به‌نظرتو من چه‌باید بکنم ؟
گفتم ، به‌نظرمن‌راهش‌اینست که برگردی به خانه‌ات وسرو صورتی‌صفا بدهی واین‌قضایا را فراموش کنی‌آنقدر دراین‌دنیا گرفتاری هست که‌جا ماندن تووگذرنامه‌ات صفر هم به‌حساب نمی‌آید .کاش میدانستی درد دردمندان‌ودردبی‌دردان چقدرباهم فرق‌دارد . کاش‌میدانستی . گفت ، حالا مینویسی یانه ؟
گفتم‌این همه گفتیم‌و نوشتیم چه‌اثری‌داشت که‌این‌یکی داشته باشد.مثلا یکبار پیشنهاد کردم دراتوبوس های‌مسافربری دولوکس برای‌هرمسافر یك‌لیوان کاغذی در نظربگیرند تابهداشت‌رعایت شود (!)چند ماه بعداین پیشنهاد مخلص‌رایکی از زعمای‌قوم از جنوب برداشت‌وبه‌عنوان پیشنهادخودش برای‌خبرنگاران روزنامه‌ها فرستاد که بعله . .مخلص‌پیشنهاد می کنم‌ازنظر رعایت‌بهداشت در اتوبوسهای مسافربری دولوکس ...
گفت ، بروم سروگوشی آب‌بدهم به‌بینم وضع از چه قرار است.
گفتم، برو. من‌هم میروم که‌دوستم‌رابدرقه کنم‌فکر می کنم حالابتوانم ازپشت‌میله ها به‌بینمش‌وخداحافظی کردیم.

چهل سال قبل درهمین روز

لایحه اصلاح قانون تذکره در مجلس مورد شور و تصویب قرارگرفت

پس از رسمیت یافتن جلسه آقای فروغی وزیر امور خارجه اصلاح قانون تذکره را تقدیم مجلس نمود و تقاضا کرد با قید دو فوریت مورد مطالعه و تصویب قرار گیرد و ضمن توضیحات خود اظهار داشت : تااین اصلاحات در قانون نشود نمیتوانیم یک قسمت از قانون را اجرا کنیم.

متن‌لایحه‌اصلاح قانون تذکره

ذکاءالملك فروغی

مجلس محترم شورای ملی ـ برطبق ماده ۳۲ قانون تذکره‌مصوب دی ماه ۱۳۱۱مقرر است که قانون مزبور ازاول‌خرداد ۱۳۱۲ بموقع‌اجرا گذارده شود. نظر باینکه مقدمات اجرای قانون از قبیل تصویب نظامنامه مربوطه و طبع تذکره وتمبر و دفاتر بتعویق افتاده وتاکنون تهیه نگردیده این است که اجرای قانون تذکره نسبت به اتباع ایرانی مقیمین خارجه ممکن نشده و با تهیه مقدمات کامل اجرای قانون چند ماهی وقت لازم خواهد بود و نظر باینکه اقتضاء دارد در عوض تذکره‌مخصوص‌طبقات مندرجه در ماده ۱۹ قانون تذکره خدمت اعطاء گردد و نظر باینکه مقتضی است به اعضاء هیئت رئیسه دربار سلطنت تذکره سیاسی هنگام مسافرت داده شود و نظر باینکه ضرورت دارد به حاملین‌وسائط‌نقلیه ویزای کثیرالمسافر داده شود علیهذا استدعای تصویب مواد ذیل را بقید فوریت دارد :

ماده اول ـ نسبت بمواد قانون تذکره مورخه ۲۰ دی ماه ۱۳۱۱ اصلاحات ذیل بعمل می‌آید :

اول عبارت تذکره مخصوص مبدل به تذکره خدمت میشود. دوم ـ قسمت ۲ از ماده ۱۷ باین عبارت (به اعضاء رئیسه دربارسلطنت) تبدیل می‌شود. سوم ـ قسمت یک از ماده ۱۹ حذف می‌شود. چهارم ـ درماده۲۴ یک‌جمله بشرح ذیل اضافه میشود .

مامورین وزارت امور خارجه میتوانند به تذاکر طیارچی و معاون او و شوفر و شاگرد او و مکاری و همچنین به تذکره عادی انفرادی و جمعی ملاحین در ازاء مبالغ ذیل:
برای مدت سه ماه بیست ریال ، برای مدت ششماه سی ریال ، برای مدت‌یکسال ۴۰ریال‌ویزای‌کثیرالمسافر، صادر نمایند .

ماده دوم ـ قانون تذکره مصوب ۲۰ دی‌ماه۱۳۱۱ نسبت‌به‌اتباع ایران مقیمین خارجه از اول آذر ۱۳۱۲ بموقع اجرا گذارده خواهد شد.

چرا این اصلاح پیشنهاد شد

آقای فروغی در جواب آقای‌موید احمدی گفت : سال گذشته در قانون تذکره چند قسم تذکره معین‌شد. یکی از اقسام را موسوم گردند به تذکره مخصوص ولی در عمل معلوم شد که چون غالب ممالک‌تذکره‌مخصوص ندارند منظور تامین نمیشود . ممالک دنیا میدانند با تذکره سیاسی چه‌نوع معامله‌ای باید بشود وتذکره عادی هم معلوم است و اما تذکره مخصوص‌را نمیدانند چه رویه‌ای معمول دارند ، این است که پیشنهاد کردیم اسمش عوض بشود و بجای آن تذکره‌خدمت نوشته شود ودرغالب نقاط‌هم معمول است .

در خصوص اعضاء رئیسه دربار ملاحظه شد که مقامشان یک مقامی است که شایسته است به آنهاتذکره سیاسی داده شود این بود که بجای وزیر دربارپهلوی‌نوشته میشود روساء دربار ، مثل رئیس تشریفات یا سایر روسای دربار که به آنها نیز تذکره سیاسی داده میشود .

وزیر خارجه سپس گفت : راجع به قسمت چهارم حاملین‌وسایط نقلیه هردفعه‌که میروند و می‌آیندبایدتذکره رویت شود و این رویت یک خرجی دارد ، خواستیم رعایت آنها بشود باینجهت پیشنهاد شد که ویزای کثیر المسافر داده شود .

کلاس های‌صنایع مستظرفه

اداره کل صناعت و فلاحت برای کلاس‌های‌نقاشی، حجاری وموزائیک یکعده شاگرد با شرایط ذیل قبول میکند : ۱ـ داشتن تصدیق‌کلاس‌شش ابتدائی ۲ـ سن کمتر از ۱۸ و با داشتن تصدیق خدمت تحت‌السلاح و یا معافیت دائم از نظام وظیفه عمومی ۳ـ عدم معروفیت به فساد اخلاق .

داوطلبان میتوانند تقاضای کتبی خود را به دائره تعلیمات و احصائیه این اداره تسلیم نمایند .

اداره کل صناعت و فلاحت

تذکره خدمت برای مامورین مزایائی دارد

سیدالمحققین طباطبائی دیبا

وزیر امور خارجه درجواب سید المحققین طباطبائی دیبا که معتقد بود تذکره مخصوص اساسا حذف شود وتذکره عادی ویا سیاسی داده شود ، اظهار داشت : تذکره خدمت برای مستخدمین دولت است که مزایائی بالاتر ازتذکره‌عادی دارد ، یک مزیت آن این است که مجانی است ، مستخدم دولت‌که‌برای انجام کاری سفر میکند جهت ندارد یک پولی بدهد ، بعلاوه یک‌احترامات و مزایائی برای‌اودارد مستخدم‌گمرک یا راه‌آهن وغیره در بین راه بالاخره یک‌احترامائی نسبت به‌اوقائل‌خواهند شد و در قانون تذکره هم معین شده است که به چه اشخاصی باید این نوع تذکره داده شود . مثلا ژنرال قونسول استحقاق تذکرسیاسی‌ندارد ولی تذکره خدمت برای او بمراتب بهتر از تذکره عادی است .

مدتی است که :

عده‌ای از اساتید صنایع مستظرفه برای وارینه مهمی که شب‌جمعه‌آینده در نمایشگاه مرکزی لاله‌زار بمعرض نمایش گذارده میشود خود را آماده میکنند .

بیمه در مقابل امراض

امراض جلدی و مقاربتی مخصوصا سوزاك بقید مداوای قطعی‌درکمترین مدت معالجه میشود حق‌العلاج آزاد ـ خیابان عین‌الدوله دکترفقیهی‌شیرازی ٤ تا ۸ بعد از ظهر .

تهیه‌چادر وطنی برای خانمها

کارخانه رنگ رزی ولباس شوئی اروپائی روبروی سفارت‌انگلیس جنب لیموناد سازی جمشید با ماشین های مخصوص که جدیدا واردنموده تافته های‌وطنی‌را چنان‌رنگ‌ثابت وآراسته می‌نماید که با کرب دوشین برابری میکند .

(نقل‌ازاطلاعات۱۵ شهریورماه۱۳۱۲)

احمد احرار

زنان در ایران

-۲۳۱-

عزیزالله ضرغامی «سرلشگر»

هنگامی که خبر از دست رفتن کنگاور به‌ستاد فرماندهی قوای ملی دو «صحنه» رسیدفرماندهان ایرانی و آلمانی جلسه‌یی تشکیل دادند و بعد از بررسی جوانب‌لازم دانستند برای استرداد کنگاور اقدامات‌فوری صورت گیرد.

نقشه عملیات بدین شکل طرح و تصویب شد که قوای اعزامی دردو ستون به‌کنگاور هجوم برده ازدو طرف دشمن را موردحمله قرار دهد و به تخلیه شهر وادار کند .

ستون یکم که براساس نقشه از جانب «بیدسرخ» به‌سمت کنگاور حرکت میکرد عبارت بود از دوگردان پیاده‌ویک اسکادران سوار و یک آتشبار توپخانه کوهستانی .

این ستون تحت فرماندهی ماژورچلیسترم «صاحب‌منصب سوئدی ژاندارمری» ،ماژور محمد تقی خان «پسیان» و ماژور عزیزالله خان «ضرغامی» قرار داشت .

ستون دوم مشتمل بریک گردان پیاده از افراد عثمانی ، یک گروهای پیاده ، نیم اسکادران سوار ژاندارم، چهارصد نفرسوار کلیائی با آتشبار کوهستانی از «دمنو» به کنگاور حمله میبرد . «کنت‌کانیتز» داوطلبانه فرماندهی این ستون را بعهده گرفت و به طرف کنگاور حرکت کرد.

«کانیتز» چنان از پیشامد ها خشمگین بود که برای شروع به عملیات حتی منتظر رسیدن ستون دیگر نشد و بمحض آنکه ستاد خود رادر «دمنو» مستقر ساخت دست به‌حمله زد .

«کانیتز» بایورش متهورانه خود قوای روس را هزیمت داد کنگاور را از سرنو به‌تصرف گرفت . اما درین نبرد خونین تلفات سنگینی به قوای تحت فرمان وی‌وارد شد. در واپسین ساعات نبرد ، بهنگامی‌که شکست دشمن قطعیت یافته بود و روسها آخرین تلاش خود را برای حفظ مواضع وسنگرهاشان بخرج میدادند بیکی از راه رسید و نامه‌یی از «کلنل‌پ» تسلیم «کنت‌ـ کانیتز» کرد . «کلنل پ» . طی این نامه خواستار شده بود که بواسطه کثرت‌تلفات، عملیات تهاجمی قطع و ستون اعزامی به «دمنو» مراجعت داده شود . اما «کنت ـ کانیتز» که پیروزی را قطعی میدید دستور «پوب» رانادیده گرفت و جنگ را ادامه داد و تا زمانی که روسها عقب‌نشینی اختیار کردند ناچار تلفات دیگری را متحمل شد .

بارسیدن به ستونی که از «بیدسرخ»حرکت کرده‌بود، قوای روس ادامه جنگ را بی‌فایده دید و کنگاور را تخلیه کرد . معهذا هنگامی که قوای فاتح وارد کنگاور میشد در چهره «کانیتز» اثری ـ از خوشحالی به چشم نمیرسید .

«کنت‌کانیتز» پس ازغلبه بردشمن ،هماناجا، روی تپه‌های مشرف برآبادی ، حدود ده دقیقه بامازورچلیسترم و مازور عزیزالله خان و مازور محمدتقی خان به گفتو گو پرداخت و متعذر شد که چون «کلنل پوب» اورا برای امری فوری به «صحنه» احضار کرده است قادر نخواهد بود همراه سپاهیان خود وارد کنگاور شود. آنگاه مسئولیت حفظ کنگاور و دفاع از مواضعی را که به بهای جان گروهی کثیرازدست روسهاخارج شده بود برعهده صاحبمنصبان ژاندارم محول‌کرد و خود با شتاب راه بازگشت را پیش گرفت .

«کنت‌کانیتز» را در مراجعت از کنگاور یک صاحبمنصب ژاندارم . «نایب‌اول رضاقلیخان قائم‌مقامی» و یک امربر بنام «عبدالکریم» همراهی میکردند.

ازکنگاور تادمنو سه فرسخ فاصله بود . درین فاصله «کنت‌کانیتز» بیش از چندکلمه‌ـ آنهم برحسب ضرورت باهمراهان خودحرف نزد . او خسته و غمگین می‌نمود. درطول راه شتابی از خود نشان نمیداد . بخلاف معمول که راست و محکم بر پشت اسب می‌نشست و سعی میکرد از لحظه ها جلو بیفتد ، روی زین قوز کرده بود. آرام آرام پیش میرفت . نگاهش افق رامی‌کاوید و آشکارا سعی داشت از دو نفر همراهش فاصله بگیرد .

ساعتی به غروب مانده آنها به «دمنو» رسیدند . «کنت‌کانیتز» یکسر بطرف منزل کدخدا رفت که در خلال آمدو رفت ها و فعالیت هایش بااو دوست شده بود . درآن صفحات کمتر خان و رئیس و کدخدا و شخص اسموررسمداری پیدا میشد که با «کانیتز» ارتباط و آشنائی پیدا نکرده‌باشد. او سعی میکرد با ایرانیان مثل خودشان و طبق آداب و رسوم ایرانی آمیزش کند . با این خصیصه و صداقتی که در قبال ایرانیها بخرج میداد ، علیرغم تندخوئی‌اش ، احترام و علاقه عمیق مردم را جلب میکرد . در «دمنو» نیز هنگامی که جلوی منزل کدخدا از اسب پیاده شد ، کدخدا بامسرت به استقبال شتافت واو را با همراهانش به درون خانه دعوت کرد .

جدول کلمات متقاطع

شماره ۵۴۳۲

طراح جدول : ف . جلوه

افقی :
۱ـ برفهایش‌شهرتی جاودان یافت ـ یاد مستان دادن کارعبثی است ۲ـ حرف ندا ـ ملکه کشور فلسطین‌که به تحریك او یکی از حواریون مسیح کشته شد ـ رایج ترین مزه ودکا در پیاله فروشی سرمحل ۳ ـ تقویت رادیوئی‌ـ ازچهارپایان مفید ـ همه باشند ـ داروغه ٤ـ شهر آب معدنی فرانسه ـ بچه های بزرگان قدیم داشتند ـ جگر ـ ۱۰ شانه ۵ـ با همه دوستی که با ماهی دارد سرخش می‌کند ـ داروی‌بیهوشی ـ آماده ٦ـ چاق و چله ـ از ۱۳ قهرمانان شطرنج که دفاع معروفی دارد ۷ـ ۱٤ دفعات ـ نوعی آهنگ که‌شوپن در غربت‌بیاد وطن ساخته است ـ ۱۵

شل‌وول۸ـ حرف نفی ـ سرزمین چای در هندوستان ـ خانمها بیشتر میزنند ـ همه را شامل میشود ۹ـ شهری در ایران ـ نوعی پارازیت که میگویند در گوشت خوك‌وجوددارد ـ دیکته ۱۰ـ از سریالهای سابق تلویزیونی ـ خلق و خوی ۱۱ ـ اطاق پشت ـ صدای زنانه ـ نهان نیست ۱۲ـ یازده ـ ثروتمند ـ موی باشد ـ خوبی ۱۳ـ برداشتن‌ظرف‌مقدمه‌شکستن آن است ـ دریدن ـ چون‌نباشد تاریکی‌است ـ معروفترین‌تیرانداز ۱٤ـ شاعر عقیده داشته مال طلعت یارش را ماه ندارد ـ چیز قابلی نیست ـ طرف ۱۵ـ از مابهتران ـ نویسنده معروف آمریکائی‌بادا‌ستانهای‌هراس‌انگیز

عمودی :
۱ـ اروندرود ـ میگویند اگر دماغش کوتاهتر بودتاریخ‌جهان به گونه‌ای دیگر نوشته میشد ۲ـ عیال ابن‌سلام ـ از اسباب کار استاد بنا ـ سابقا کارسیمان رامیکرد۳ـ از موجودات‌دریائی که در افسانه‌ها مظهر وحشت است ـ بنشانه‌دوستی میدهند ـ عظیم ٤ـ بزرگ ـ در آخرین روزهای جنگ دوم سرنوشت جهان را در آن تعیین کردند ـ قسمتی از گاوآهن ـ عددی‌است ۵ـ ساز کلیسا ـ علامت‌نداشتن و نبودن ـ جور و ظلم ـ باز داشتن ٦ـ برای چهارپایان‌حکم باقلوا را دارد ـ موجودی که حیاتش بسته به وجود دیگری است ۷ـ خوب هم دارد ـ از سران کشور های آفریقائی ـ همرامزنخیربرپای‌بندی‌میگذاشتند ۸ـ حرف‌نداسترسناك ـ انقلاب ـ نیمه آگاه ۹ـ از مهمترین‌وسایل ارتباطی ـ از سران مغول ـ پرنده‌بلندآشیانه ۱۰ـ درباره‌اش کتابها نوشته و افسانه‌ها ساخته‌اند ـ چاق و چله ۱۱ـ شعله ـ همراه قافیه می‌آید ـ عدد ماه ـ خوردنش پول زیاد می‌خواهد ۱۲ـ طرف ـ از غذا های برنجی ـ آهنگسازمعروف آلمانی در قرن هیجدهم ـ تکرار یك‌حرف۱۳ـ نصف‌نیم ـ دردسر و گرفتاری ـ مکمل مناظر است ۱٤ـ اگر در مجلسی باشدسایر مشروبات خوارند ـ مال عمر چند روزی بیش نیست ـ از کارخانه‌های‌عظیم‌فلزکاری‌دراروپا ۱۵ـ قصه‌گو ـ آنکه جلوتر از دیگران میرود .

حل جدول شماره ۵۴۳۱

آگهی مزایده فاضل آبهای جوادیه

شهرداری پایتخت فاضلاب خیابان های جوادیه را که منتهی میشود بجنوب میدان‌واقع در انتهای خیابان ۲۰متری‌جوادیه که به وسیله نهربه‌طرف‌جنوب‌جاری‌میگردد همچنین فاضلاب خیابان ده متری‌اول جوادیه که منتهی میشود به خیابان شمال کشتارگاه‌و بمجرای زیرزمینی موجود میریزدو ارتباطی بانهر فیروزآباددارد از طریق‌مزایده باحداقل اجاره بهاسالیانه ۱۵۰۰۰۰۰ ریال باجاره واگذار مینماید . داوطلبان شرکت در مزایده می توانند باداره کل‌املاك وثبت‌اراضی شهرداری واقع‌درخیابان ایرانشهرساختمان مرکزی طبقه چهارم مراجعه و بادریافت برگ شرایط مزایده پیشنهاد خود را بانضمام‌قبض‌سپرده وجه نقددرحسابداری‌شهرداری وبااسناد خزانه که‌حداقل از صدی پنج مبلغ برآوردشده کمتر نباشدتاساعت ده‌ونیم صبح روز یکشنبه ۲٦ شهریور ماه بصندوق مزایده‌و مناقصه درداره کل بازرسی شهرداری پایتخت واقع‌در خیابان ایرانشهر عمارت مرکزی بیندازند پیشنهادات رسیده در ساعت۱۱صبح همان‌روز بازوقرائت خواهدشد . شهرداری دررد ویاقبول یك یاکلیه پیشنهادات مختاراست و هرگاه برندگان اول ـ دوم ـ سوم مزایده حاضر به انعقاد قرارداد نشوند سپرده آنان به ترتیب ضبط خواهد شد .

شهردار پایتخت

آگهی مناقصه

واحد ساختمانی کارخانه آریامهر واقع در ٤۵ کیلو متری جاده اصفهان ـ شهرکرد ٤۰ قلم آهن آلات مورد احتیاج خود را طبق برگ مشخصات از طریق مناقصه خریداری مینماید. داوطلبین‌شرکت در مناقصه میتواند با پرداخت مبلغ پنجاه ریال برگ مشخصات و اسناد مناقصه راازدفترتدارکات واحد دریافت و پیشنهاد خود را براساس مفاد مندرج در برگ شرائط و سایر مدارك مناقصه تنظیم و بانضمام رسید سپرده بانکی بحساب۹۰۵۰۳ ، بانك ملی ایران شعبه اصفهان یا ضمانت‌نامه بانکی از یکی از بانکهای‌معتبر بمبلغ ۳۰۰۰۰۰ ریال تا ساعت ۹ونیم روز ۵۱٫٦٫۲۹ تسلیم دبیرخانه واحد نماید. پیشنهادات واصله در ساعت ۱۰ همانروز در قسمت تدارکات واحد بازو قرائت خواهد شد. مدت تحویل حداکثر ۲۰ روز پس‌از مبادله قرارداد و محل تحویل آن انبار های واحد ساختمانی کارخانه آریامهر میباشد . حضور پیشنهاد دهندگان یا نمایندگان آنها در جلسه مناقصه آزادو سایر شرائط در برگ شرائط مندرج میباشد .

سرپرست کل عملیات کارخانه آریامهر

آ ـ ۳۹۹۷۲ ۱ـ۲

آگهی استخدام پیمانی

سازمان جنگلها و مراتع کشور بمنظور تکمیل کادر فنی‌طرح حفاظت آبخیزها در مناطق مختلف کشور تعداد ۵نفر مهندس راه و ساختمان رابطور پیمانی ازمحل طرحهای عمرانی غیر مستمر سازمان برنامه استخدام مینماید داوطلبان میتوانند برای کسب اطلاعات لازم و ثبت نام حداکثر تاپایان روز ۲۵ شهریور ماه سال جاری بدفتر آموزش سازمان جنگلها ومراتع کشور واقع دربلوار الیزابت دوم مراجعه نمایند . م‌الف ۸۷٦۰

رئیس سازمان جنگلها مراتع‌کشور آ ـ ٤۰۹۵۰ ۱ـ۲

جناب آقای دکتر وکیلیان

اکنون که بیاری پروردگار و تحت توجهات جنابعالی سلامتی خودرا بازیافته‌وازهرجهت بهبودی حاصل نموده‌ام خودرا ملزم میدانم بپاس زحمات بیدریغی که‌متحمل شده‌اید سپاسگزاری‌خود را بحضورتان تقدیم واز درگاه احدیت سلامتی‌وموفقیت روزافزون جنابعالی را مسئلت نمایم .

سروان موسویان آ ـ ٤۰۷۹٦

آگهی مزایده فاضلاب مربوط بنهر فیروزآباد

شهرداری پایتخت فاضلاب خیابانهای تهران و فاضلاب مجاری تحت‌الارضی را که بنهر فیروزآباد جاری میگردد با حداقل اجازه بهاء سالیانه ۳٦۰۰۰۰۰ (سه میلیون وششصد هزار ریال) از طریق مزایده باجاره واگذار مینماید .

داوطلبان شرکت در مزایده میتوانند باداره کل املاک و ثبت اراضی شهرداری پایتخت واقع در خیابان تخت جمشید خیابان ایرانشهر ساختمان مرکزی طبقه چهارم مراجعه و بادریافت برگ شرایط مزایده پیشنهاد خود را بانضمام قبض سپرده وجه نقد در حسابداری شهرداری و یا اسناد خزانه که‌حداقل از صدی پنج مبلغ برآورد برآورد شده کمتر نباشدتا ساعت ده‌ونیم صبح روز یکشنبه ۲٦ شهریور ماه بصندوق مزایده و مناقصه در اداره کل بازرسی شهرداری پایتخت واقع در خیابان ایرانشهر کاخ مرکزی بیندازند پیشنهادات رسیده در ساعت ۱۱ صبح همان روز باز و قرائت خواهد شد شهرداری در رد یا قبول یک یا کلیه پیشنهادات مختار است و هرگاه برندگان اول ـ دوم ـ سوم مزایده حاضر به انعقاد قرارداد نشوند سپرده آنان بترتیب ضبط خواهد شد .

شهردار پایتخت

آگهی نوبت اول پایان ممیزی منطقه یك

در اجرای ماده ۵ آئین‌نامه موضوع تبصره یك ماده سه قانون نوسازی و عمران شهری باطلاع کلیه مالکین املاك و اراضی و مستحدثات و یا قائم مقام و یا نمایندگان قانونی آنان در محدوده ممیزی منطقه یك بوشهر شامل حوزه های پنجگانه بشرح زیر میرساند که ممیزی املاك مذکور پایان یافته است .

منطقه یك

۱ـ شمالا از فرمانداری تا اسکله نیروی دریائی
۲ـ جنوبا از کشتارگاه به خیابان نادر ـ خیابان صفوی ـ باشگاه قاج ـ خیابان زند تا هتل شهرداری
۳ـ شرقا از اسکله نیروی دریائی تا کشتارگاه
٤ـ غربا از هتل شهرداری تا فرمانداری

از کلیه مودیان محترم دعوت میشود با در دست داشتن قبض پرداخت عوارض نو سازی سال ٤۹ بدایره‌ممیزی‌ودرآمد نوسازی شهرداری مراجعه و از نتیجه ممیزی املاك خوداطلاع حاصل فرمایند و در صورتیکه به نتیجه ممیزی‌اعتراض داشته باشند با توجه به تبصره ۲ ماده ۸ قانون‌نوسازی وعمران‌شهری عوارض موردقبول خود را به‌حساب شماره ۵۲۰۲ نوسازی در بانکملی ایران شعبه بوشهر پرداخت و رسید آنرا بضمیمه نامه متضمن موارد و مدارك مورد اعتراض‌حداکثر ظرف‌مدت چهار ماه از تاریخ نشر آگهی نوبت اول با تعیین نشانی کامل محل اقامت خود بدایره ممیزی و درآمد نوسازی شهرداری تسلیم دارند .

هما می شهردار بوشهر ۱ـ۳۹۹۹۸

آگهی ثبت نام وواحدگیری مدرسه‌عالی مدیریت گیلان (لاهیجان)

الف ـ ثبت‌نام دانشجویان سال دوم و سوم تا ۲۵ شهریور ماه ادامه خواهد داشت .

ب ـ واحد گیری سال دوم :

۱ـ از شماره	۵۰۳۰۱ الی ۵۰۵۲۵	صبح ۲۵ شهریور ۵۱
۲ـ از شماره	۵۰۲۰۱ الی ۵۰۳۰۰	بعداز ظهر ۲۵شهریور ۵۱
۳ـ از شماره	۵۰۱۰۱ الی ۵۰۲۰۰	صبح ۲٦ شهریور ۱ م
٤ـ از شماره	۵۰۰۰۱ الی ۵۰۱۰۰	بعداز ظهر ۲٦شهریور ۱ ۵

ج ـ واحد گیری سال سوم :

۱ـ از شماره	٤۹۰۰۱ الی ٤۹۱۲۰	روز ۲۸ شهریور ماه
۲ـ از شماره	٤۹۱۲۱ الی ٤۹۲٤۰	روز ۲۹ شهریور ماه
۳ـ از شماره	٤۹۲٤۱ الی آخر	روز ۳۰ شهریور ماه

توضیح اینکه ثبت‌نام‌و واحدگیری‌محضرا در ایام قید شده در بالا انجام خواهد گرفت دانشجویانیکه با تاخیر نام نویسی یا واحد گیری کنند مشمول مقررات اخذ جریمه نقدی خواهند شد .

مدرسه عالی مدیریت گیلان

گروه‌فرهنگی هدف

برای مدرسه‌راهنمائی ودبیرستانهای خود درشمیران نام‌نویسی میکند

دوره راهنمایی : سالهای اول و دوم
دبیرستانها : کلاسهای دوم و سوم و چهارم ریاضی و چهارم طبیعی

نشانی ـ خیابان پهلوی مقابل نمایشگاه دایمی کوچه مهناز

وقتی خرج خانه دست خانمها باشد

*** هر چقدر پول میگیریم باز کم می‌آوریم**
*** خانمها دوست دارند خرجی را «ماهانه بگیرند»**

زن ایرانی به‌بودجه‌فکر نمی کند و بودجه خانواده‌اهمیتی را که باید ، در نظر او ندارد . نه فقط زن ایرانی که مرد ایرانی‌نیز معتقد است که‌هر روز یک‌«روزی» دارد که میرسد .

گفتگوها و کندو کاو ما درزندگی اقتصادی خانواده ها ثابت کرد که در خانواده های متوسطوپائین تر قرض پیداد میکند و بیجهت نیست که عامل اقتصادی اولین عامل طلاق ها و جدائیها شناخته شده است .هنوزدر اغلب‌خانواده های قدیمی وسنتی درس‌خوانده، مدرن وباتجربه، فراوانندخانواده هائی که بودجه در دست مرد خانواده است و معمولا از تفاهم لازم و بصیرت در خرج کردن نشانی نیست .

خرج عمده اغلب خانواده ها خرج خانه است یعنی خرج غذا وآب و برق ، و بعد شهریه‌ی مدرسه بچه ها ـ که البته‌به‌مومیت ندارد ـ پوشاکو همه خرج های دیگر و در آخر تفریح. فکرکنید که به تفریح نمی روند ، بلکه ، تفریح در بودجه خانواده منظور نمی شود .

گرانی مواد غذائی خانم هارا مخصوصا سخت‌عصبانی میکندبعد از گرانی گوشت و سبزی و میوه‌جات و غیره شهریه بچه‌ها برای خانواده هائ یک شهریه‌می دهند مسئله‌ای شده است. توجه به مخارج و خرج و دخل را متناسب کردن بخصوص در میان طبقه تحصیل کرده که درآمد خوبی دارند ، اهمیت بسیار یافته است .

۲۰۰۰ تومان در ماه

در یک بررسی کوتاه به تحقیق پرداختیم میخواستیم بدانیم خانم ها خرج خانه‌شان را چگونه‌تنظیم می کنند . و آیا اصلا در کار مخارج‌منزل‌حساب‌و کتاب‌ونقشه‌ی از پیش تنظیم شده‌ای دارندیانه؟ از خانم همکارم شروع‌می‌کنم خانم لیسانسیه ومادر سه فرزند است . او میگوید : «من ماهانه فقطبرای مخارج غذا و خرج‌هوس های‌بچه ها که مثلایکی شوکلات میخواهد یکی فلان شیرینی را بودجه‌ای در حدود ۲۰۰۰ تومان در نظرمی گیرم‌اما اگر میهمانی بزرگی پیش بیاید پولم کم خواهد آمد . خرج کردنم کاملا روی حساب است روزی ۶۰ تومان و ۲۰۰ تومان‌هم پول مستخدم را من از خرج‌خانه می دهم .گوشت‌و خواروبارخیلی گرانست وخرج‌خوراکی بچه‌ها..

حساب و کتاب ندارم

خانم مریم نیک‌مهر بخنده‌میگوید: خرج کردن من اصلا حساب و کتاب ندارد . چون اولا مقداری از خرجی را که شوهرم میدهد دوباره پس میگیرد، البته به‌عنوان قرض که معمولا پس نمیدهد . من همیشه کم می‌آورم و مجبورم با هزار زحمت از نیمه ماه به بعد از شوهرم پول بگیرم .

خانم زهرا روحی که۸سالست ازدواج کرده و یک دختر و یک پسر کوچولوی‌شیرین دارد‌میگوید: من در خانه پدرم هرگز نفهمیدم که چطور میشود یک خانه را گرداند. من دیده‌پدرم سالهای‌سال هرروز صبح وقتی بچه بودیم ۲۰ تومان روی طاقچه میگذاشت و میرفت و وقتی بزرگتر شده بودیم شد روزی ۴۰ تومان . جمعا ۶نفر بودیم و آمد و رفت هم بسیار داشتیم اما مادرم همیشه توی صندوقش‌یک‌پس‌اندازی هم‌داشت. اما من امروز برای ٤ نفر ماهانه ۱۴۰۰ تومان خرجی میگیرم، ولی همیشه کم می‌آورم ، من اصلا حساب کردن بلد نیستم .

خرجی یکجا

خانمها اصولا دوست ندارند خرج خانه را روزانه بگیرند و ترجیح میدهند ماهانه باشد . اما عموما خرج‌کردن راهم بلدنیستند. همه‌شان از بی‌پولی و گرانی شکایت میکنند. خانم منیژه‌اعظمی که مادر۷ فرزنداست وخانواده‌ای که پدرشوهر و برادرشوهرش هم هستند میچرخاند میگوید: بچه‌ها هرکدام که میروند سرکار باید به نسبت‌حقوقشان‌چیزی بخانه‌بدهند. سه‌تا از بچه‌ها رویهمرفته ۱۲۰۰ تومان بمن میدهند شوهرم ماهی ۱۵۰۰تومان‌میدهد و برادرشوهرم ٤۰۰ تومان . و من‌با کمی‌صرفه ـ جوئی هرسال خرج مشهد رفتنم را پس‌انداز می‌کنم .

حقوقی را که خودم میگیرم دست نخورده به بانک میگذارم . شوهر عیاش بنده که همه پولش راخرج خوشگذرانیهایش میکند مجبور است‌مرا هم تامین‌کند و باین‌ترتیب درعرض دوسال‌ونیم مینا خانم ۵۰ هزار تومان قرض هم بالا آورده که فقط قصدش انتقام گرفتن بوده است .

زن خانه‌دار ایرانی بخودش خیلی نمیرسد بگذریم از عده معدودی که از هر پولی مقداری لوازم آرایش و لباسرو از این‌قبیل برای خودشان میخرند ، ولی زن ایرانی اگر معمولا صرفه‌جو نیست و اغلب از دست دلبازی هم نصیبها دارد ولی معمولا برای خودش خیلی خرج نمیکند و در بسیاری از موارد به آسانی از خودش کم میگذارد .

فقط کافی است با چند خانم صحبت کنید تابدانید که‌وقتی اول ماه چشمشان مثلا به ۲۰۰۰تومان پول‌یکجا می‌افتد تمام خواست‌ها و احتیاجاتشان را بیاد می‌آورند و گاهی وسوسه میشوند که فعلا مقداری‌از آنرالوازم آرایش‌بخرند و بخود وعده‌میدهند که با صرفه‌جوئی در طول‌ماه جبران خواهند کرد اما هیچوقت جبران نمیشود و عقب ماندگی‌ها انباشته میشود و خانواده را زیربار قرض میبرد.

اگرچه اصولا زن ایرانی که به سازگاری و صبوری معروفست کمتر به شوهر تاسی می‌کند ولی گاهی هم که کارد به استخوانش برسد بدجوری مقابله می‌کند . خانم «مینا ـ ج» با خشم میگوید من ماهانه از بابت خرج خانه و خرج خودم ۳۰۰۰ تومان میگیرم

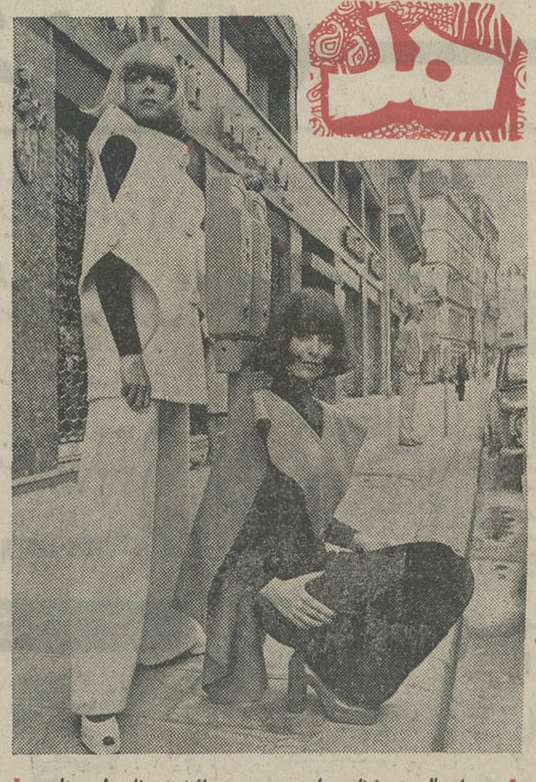

امسال هم شنل مداست و در مد پائیز همچنان طرح هایی گوناگون از شنل های مختلف دیده میشود .
این دو شنل را که می‌بینید طرحهای تازه‌ایست‌از شنل‌های پائیزه که ازکشمیر قرمز وسفید با طرح هایی نو تهیه شده است .

محفل زنان

تب جراح

● دوباره این روز هاخانم های‌تهرانی‌دچار تب‌جراح شده‌اند اغلب مغازه های پارچه‌فروشی‌ولباس‌فروشی اجناس خود را بجراح گذاشته‌اند و مشتری می‌خواهند تا هر چه زودتر، پارچه های مانده تابستان را بفروشند . حالا قیمت ها چقدر تنزل کرده و آیا این حراجها واقعی است این دیگر بستگی به هوش وذکاوت خریدار داردچون فروشنده اجناس را اعم از چیت و چلوار و حریر و دانتل همه خارجی اعلا میداند .

زنان شطرنج باز

● عده‌ای‌ازخانمهای‌شیرازی برای آنکه از فیشر و اسپاسکی دو قهرمان مبارزه جوی دنیا عقب نباشند دور هم جمع شدند و یک انجمن تشکیل‌دادند که در خانه فرهنگ استان فارس رسمیت یافت .قرار است‌در این کلاسها‌عده‌ای از خانم های علاقمند به شطرنج فوت و فن این بازی را بیاموزند تا بلکه در بازی شطرنج هم زنان شیرازی قهرمانی داشته باشند .

کاهش طلاق در اطریش

در حالیکه در اکثر کشور ها مسئله افزایش طلاق مورد بحث‌جامعه‌شناسان است یک موسسه‌آمارگیری در اطریش اعلام کرد که طلاق در این کشور در سال گذشته به نسبت سال قبل ٤٫۳ درصد کاهش داشته است .

اطریش‌ازجمله‌کشور هائی است که در دهه قبل بامسئله افزایش طلاق روبرو بود .

پیرها کمتراز جوانها سرما می‌خورند!

براساس آزمایش های مختلفی که روی ۱۰۰ تن در فصول مختلف سال انجام گرفته این نتیجه بدست آمده که افراد سالمند کمتر از جوانان و نوجوانان سرمامی‌خورند چون با گذشت زمان بدن آنها در مقابله با این ویروس ها سازش پیدا می کند و باباالرفتن سن ، بیماری کمتر به سراغ آنها می رود .

اما بعکس نوجوانان ، جوانان و افراد میانسال با تغییر و تغیر هوا «مستاصل» می شوند .

طبق تحقیقی که بعمل آمده از ۱۰۰۰ آدم‌مختلف سئوال شد زمستان پیش‌سرما خورده‌بودید؟

۷۹ درصد که بین سنین ۱۵ تا ۲۵ بودند پاسخ دادند. سرما خوردیم آنهم چه سرماخوردنی! و نه یکبار بلکه چندبار .

۵۰ درصد که بین سنین ۲۵ تا ٤۵ سال بودند پاسخ دادند: آری ،چندروز هم بستری‌بودیم.

اما از ۵۰ ساله به بالا فقط ۳۰ درصد پاسخ مثبت دادندبا این توضیح که سرماخوردگی مختصری بود ، سرپائی معالجه کردیم و عده‌ای گفتند با چند عطسه سروته قضیه‌بهم آمد !...

ستاره بخت شما

فروردین ـ کاری را که قبلا انجام داده‌اید به نتیجه میرسد با چند چهره جدید و موافق آشنا میشوید .

اردیبهشت ـ بدیدن فرد مورد نظروشخص‌مورد علاقه‌تان میروید طرحی برای یک سفر کوتاه آماده کنید .

خرداد ـ بهتر است ساعات بیشتری را صرف امور مربوط به خانواده کنید با ابراز علاقه یکی از منسوبین روبرو میشوید .

تیر ـ اتفاقی موجب رنجش یکی از دوستان میشود که زود گذر است محیط خانواده آرامش سابق را باز می‌یابد .

مرداد ـ نیمی از روز را به خوبی و خوشی میگذرانید و بقیه را در تلاش کار هستید پول قابل توجهی بدست می‌آورید .

شهریور ـ سود کار های تجاری و یاخرید و فروش خود را دریافت می کنید درمحفلی در کنار دوستان مهربان خواهید بود .

مهر ـ برای اجرای منظور خوداگرکمی جرات داشته باشید به نفع شماست‌خبر یا نامه‌ای دریافت می‌کنید .

آبان ـ در محیط کار یا خانواده تغییر کوچکی را پیش بینی می کنیم فرصت را از دست ندهید .

آذر ـ طرح تازه‌ای را که باعث موفقیت شما است شروع می کنید آرامش گذشته‌رابدست می آورید.

دی ـ فردا روزی سرشار از محبت و عشق و هیجان خواهدبود در صورت لزوم با قاطعیت اقدام کنید .

بهمن ـ سعی کنید با کمی بردباری آنچه را که پیش می‌آیدندیده‌انگارید ساعات دلپذیری در پیش دارید .

اسفند ـ از نظر مشورتی شخص مورد علاقه یا همسرتان‌استفاده کنیدروز خوبی را در کنار خانواده میگذرانید .

اگر فردا روز تولد شماست ـ در محیط کار پس از طی یک دوره یکنواخت امتیاز قابل ملاحظه‌ای بدست خواهیدآوردکه‌ازنظر مالی بنفع شماست .

خطر در خانه!

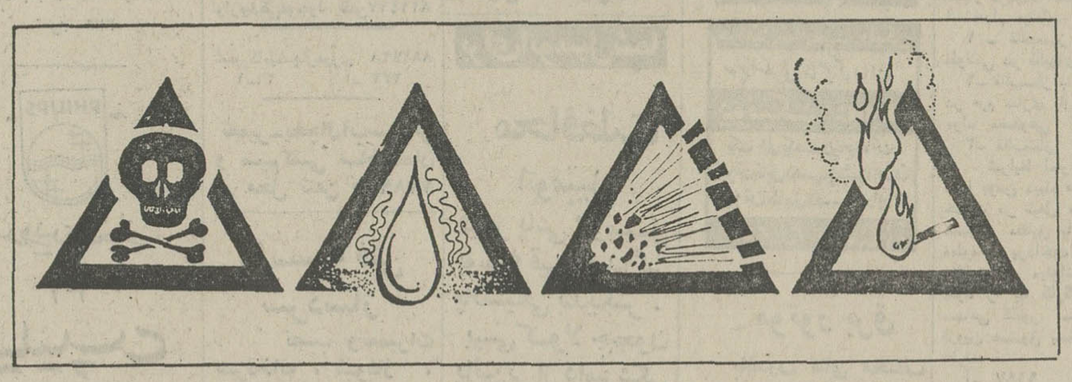

بنظر این روزنامه کلیه این محصولات‌ازچهار صورت‌خارج نیستند :
۱ـ سمی ۲ـ اسیدی ۳ـ منفجر شونده ٤ـ آتشزا . برای‌هریک‌ازاینها علامت‌خاصی پیشنهاد شده است که بسهولت میتوان به کودکان‌آموخت و در واقع کودکرادر مقابل‌مسمومیت ها و خطرات بیمه کرد .

با نصب این علائم بروی‌برچسب ها کودکانتان را از خطر دور نگاهدارید

گاهی اوقات برخی از چیز های معمولی‌وپیش‌پا افتاده‌منشاء حوادث ناگواری می شوند و خطراتی مخصوصا برای‌کودکان ببار می‌آورد که قابل پیش‌بینی و قابل احتراز است .

بعضی از مواردی‌که درخانه مصرف روزمره دارند چنان حوادثی ببار می آورند و بر مادر خانواده است که این محصولات راازدسترس کودکان دور نگاهدارد .

یکی از کارشناسان خانواده نوشته است :

«از هر صد کودکی که حتی در کشور ها ی‌مترقی در کلینیک های اورژانس ، بستری میشوند چهار نفرشان‌براثر خوردن‌دارو های شیمیائی مسمومیت پیدامی کنند .»

«نود درصد از این قربانیان اطفال کمتر از چهارده سالند . از دو هزار طفلی که براثر خوردن محصولات شیمیائی مخصوص خانه‌داری مسموم می شوند، یکصدوپنجاه نفرشان‌جان می سپارند زیرا دیر به‌پزشک میرسند .

کودکان کمتر از پنج سال و پسرچه های شیطان و خیره‌سر یا شکم‌پرست‌که‌هرچیزی‌را برمی دارند و بدهان میبرندتا طعم‌آنرا دریابند ، بیشتر قربانی اینگونه حوادث میشوند

علت بنظر گ وهی‌چنان است که چون کودکان کمتر از پنج سال خواندن و نوشتن نمیدانند و برچسب های روی قوطی ها و جعبه را نمی توانند بخوانند و بیشتر حادثه می آفرینند لذا برای جلوگیری از این گونه حوادث پیشنهاد کرده که برای کلیه محصولات خطرناکی که مورد استعمال خانگی دارند ، برچسب هائی با علائم مشخصه تهیه شود که درک آن آسان باشد .

نواندیش دیپلم کامل نواندیش

رشته بازرگانی ـ رشته منشیگری

باگواهی سیکل اول

دروس اختصاصی : حسابداری ـ بایگانی ـ ماشین نویسی فارسی ولاتین ـ بازاریابی ـ زبان‌انگلیسی ـ اقتصاد ـ بانکداری ـ مکاتبات فارسی و انگلیسی
اولین دبیرستان ملی بازرگانی : شاهرضا ـ روبروی لاله‌زارنو ـ کوچه فتوحی ـ تلفن۸۲۰۶۳۷اولین دبیرستان ملی منشیگری : خیابان‌قدیم شمیران‌ـ خیابان آمل شماره ۸٤ ـ تلفن ۷۵۲٤۹۰

Mitsui O.S.K. Lines

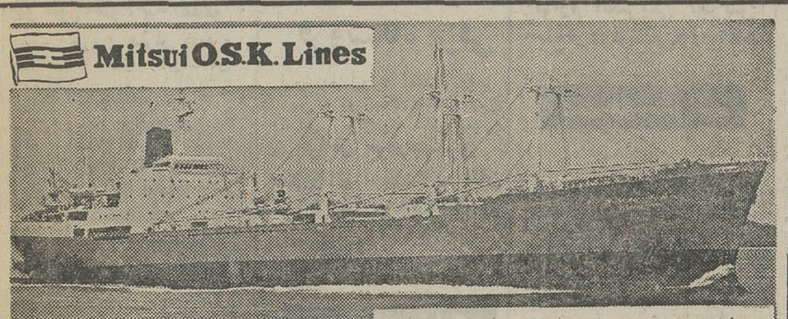

خط کشتیرانی میتسوئی او ـ اس ـ کی

کشتی «یوشینوسان مارو» سفر۵۹

بدینوسیله باطلاع تجار محترم میرساند که‌کشتی‌فوق‌الذکر بدستور سازمان‌بنادر و کشتیرانی کلیه اجناس وارداتی خودرا در بندر شاهپور تخلیه خواهد کرد .

برای کسب اطلاع بیشتر به نمایندگی کل در ایران

شرکت سهامی

لوانت اکسپرس ترانسپورت (ایران)

تهران : خیابان سعدی شماره ٤۴۷ ـ تلفن ۳۰۵۳۱۳ و ۵ ـ ۳۰٤۹۳۱
مراجعه شود و یا بشعبات این شرکت در
خرمشهر ـ خیابان شاهرخ تلفن۲۸۱٤ ـ ۲۸۱۵ ـ ۳۹۳۵
تبریز : خیابان فردوسی تلفن ۲۲۷۰ـ ٤۶۹۰
آبادان : شماره ۱۶ سان شاین بریم تلفن ۲۱۵۱
بندرپهلوی : آقای مهدی شعبانیان (غازیان)

آگهی استخدام

نیروی هوائی شاهنشاهی تعدادی داوطلب جهت طی دوره دانشکده افسری خلبانی با شرایط زیر استخدام مینماید :

الف شرایط نام نویسی :

۱ـ تابعیت دولت شاهنشاهی و متدین‌بیکی‌از ادیان رسمی کشور (اسلام ، مسیحی ، کلیمی ، زرتشتی) .

۲ـ دارا بودن حداقل دیپلم کامل متوسطه رشته های (ریاضی ،طبیعی)

۳ـ قبولشدگان از معاینه جسمی و آزمایش استعداد خلبانی و زبان انگلیسی در حدودمعلومات دبیرستان و داشتن حداقل قد ۱۶۳ سانتیمتر .

٤ـ حداقل سن ۱۸ سال تمام و حداکثر سن ۲٤ سال تمام و برای کسانی که خدمت زیرپرچم را انجام داده‌اند ۲۵ سال تمام میباشد .

۵ـ نداشتن عیال و اولاد و کسان تحت‌تکفل.

ب ـ مدت تحصیل ـ حقوق و مزایا :

۱ـ مدت تحصیل در دانشکده افسری خلبانی حداقل دو سال در داخل و خارج بوده و هزینه زیست و لباس بعهده نیروی هوائی شاهنشاهی است

۲ـ دانشجویان سال یکم قبل از پروازماهانه ۵۲۰۰ ریال و پس از شروع پرواز مبلغ ۳۷۵۰ ریال بعنوان فوق‌العاده پرواز و دانشجویان سال دوم ۹۵۷۵ ریال و دانشجویان سال سوم ۱۰۲۰۰ ریال‌حقوق دریافت میدارند ضمناچنانچه دانشجویان برای ادامه تحصیل بخارج اعزام شوند علاوه بر حقوق مذکور از فوق‌العاده تحصیل در خارج از کشور نیز استفاده خواهند کرد .

۳ـ دانشجویانی که دوره تحصیل‌رابا‌موفقیت طی نمایند بدرجه متوانددومی مفتخر و اولین‌حقوق آنان معادل ۲۲۶۵۰ ریال میباشد .

داوطلبان میتوانند برای کسب اطلاع‌بیشتر وثبت نام با در دست داشتن فتو کپی مدرک‌تحصیلی و عین شناسنامه جدید (عکس‌دار) و۲۲ قطعه‌عکس ٤×۳ از تاریخ نشر این آگهی همه روزه بغیراز پنج شنبه ها و روز های تعطیل از ساعت ۷ الی۱۲ بفرماندهی آموزشهای هوائی واقع‌درخیابان‌تهران‌نو استگاه فرودگاه مراجعه نمایند .

نیروی هوائی شاهنشاهی

میخواهید ازدواج کنید ؟ دست نگه‌دارید

ممکن‌است شما برنده یکی از جوایز نفیس ما بشوید
به پنجاه نفرازکسانیکه جواب‌صحیح خودرادر طی ۷روزآینده به‌نشانی‌زیر بفرستند یك جایزه

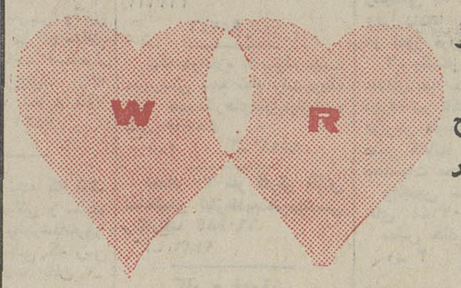

نفیس تعلق می‌گیرد

تهران ـ بلوار الیزابت جنب هتل امپایر ساختمان شماره ۳٤ـشماره ۵ مظفریان

آگهی شناسائی و ثبت اتحادیه‌صنفی

باستناد ماده ۱۹قانون نظام صنفی و ماده ۲۸ آئین‌نامه انتخابات اتحادیه‌های صنفی‌وباتوجه بمدارك تسلیمی اتحادیه‌ای بنام‌اتحادیه صنف‌دارندگان قنادی شیرینی‌فروشی و کافه قنادی تهران‌و حومه دروزارت کارومامور اجتماعی‌اداره کل سازمان های کارگری و کارفرمائی به ثبت‌رسیده‌است.

مراتب برای اطلاع‌عموم آگهی میشود . اعضاء هیات مدیره اتحادیه مذکور عبارتند از آقایان:

علی‌ایپلکچی ـ احمدلادن مقدم ـ محمدعلی جاهدپیکانی ـ روح‌اله جیره‌بندی ـ رستم‌وثوقی ـ رضارازانی ـ حسین‌توکلی‌جو ـ رحمت‌اله دلشادمعارف ـ محمدتقی‌موقرتبریزی ـ سید کاظم کامران‌راد ـ مرتضی نیلی ـ ملك‌محمدفرجبخش ـ غلامحسین‌طریحی ـ کریم رحیمی زهتاب‌وعزت میرزازاده‌نافع.

ضمنا آقایان : روح‌اله‌جیره‌بندی ـ علی‌ایپلکچی ـ احمدلادن‌مقدم سید کاظم کامران‌راد ـ مرتضی‌نیلی

ازطرف هیات‌مدیره به ترتیب بسمت‌رئیس . نواب‌رئیس .دبیر وخزانه‌دار اتحادیه انتخاب گردیده‌اند ومطابق‌اساسنامه مالی با امضای‌رئیس‌ودرغیاب رئیس یکی‌ازنواب رئیس‌وخزانه‌دار با مهر اتحادیه معتبرخواهدبود.

مدیرکل سازمان های کارگری‌وکارفرمائی. فرزامیان
آ ـ ۱۲۸۱۷

هیات مدیره سازمان کوهستانی کوك چال

درینجمین‌جلسه مجمع‌عمومی سازمان کوهستانی کوك‌چال که‌در اردوگاه کوك‌چال تشکیل گردیدضمن‌تصویب اساسنامه‌اصلاحی و بازدید از عملیات کوهنوردان اعضای هیات مدیره بشرح زیر برگزیده شدند:

کوهپایان:

دکتر ابوالقاسم تفضلی بسمت‌رئیس هیات مدیره سازمان کوهستانی کوك‌چال

دکتر مرتضی‌حسینی‌تهرانی بسمت‌نایب‌رئیس هیات مدیره سازمان کوهستانی کوك‌چال

ابوالقاسم گلسرخی بسمت‌خزانه‌دار هیات مدیره سازمان کوهستانی‌و کوهپایان:

دکتر منصور اختیار ـ دکتر حسن ستاری ـ دکتر جعفر بوشهری ـ شمس‌الدین شایسته ـ ابراهیم صدری (دبیرهیات مدیره) ـ مهندس ابوالقاسم نوروزی ـ کاظم امین‌مدنی ـ مرتضی مسعودنیا ـ خسروحق‌پناه ـ عبدالحسین حسینی

آ ـ ۶۰۸۰٤

مولدهای برق ساخت چکوسلواکی

جهت مصارف صنعتی ونیازمندیهای‌عمومی مولدهای تکمیل برق دیزل اشکودایك منبع قابل توجه برای تهیه نیروی برق میباشند

کارآموزی افراد سرویس وتعمیرات ولوازم یدکی کاملا تضمین شده‌است .

از دستگاههای موتوردیزل‌چکوسلواکی‌در چهارگوشه‌دنیا باطمینان‌قابل استفاده نمود

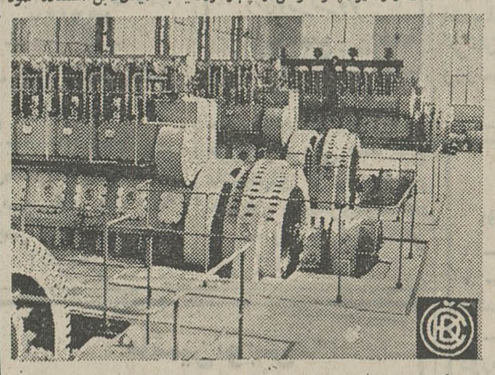

یکی از نیروگاه‌های برق در تهران که مجهز به ٤دستگاه مولد برق دیزل تیپ‌اس ۳۵۰ است و محصول برق‌آن ۲۵۶۰ کاوا میباشد

C K D پراگ‌ا سازنده دستگاه‌های دیزل الکتریك با محصول ۱۲۳ تا ۱٤۵۰ کیلووات و همچنین موتورهای معروف دیزلی S۱۱۰ و S۱۶۰ و S۲۷۵ و S۳۵۰ از۳۰الی ۱۶۷۰ قوه اسب ونیز مولدهای متحرك از ۱۲۳ الی ۲۰۰ کیلووات .

دستگاه‌های از ۶۰۸ کاوا به بالا مجهز باوسایل خودکار تحویل میگردد‌باستارت اتوماتیك‌برای مواقعی که جریان برق اصلی دچار وقفه میگردد .

نماینده انحصاری **شرکت تجارتی ایران واشکودا**

خیابان تخت‌جمشید ۱۶۲ تلفن ۸۲۵۳۶۰ ـ ۸۲۹٤۲۷
تلگرافی اشکودا ورکس
فروشگاه خیابان سعدی شماره ۷۱۶ تلفن ۳۱۶٤۷۶
انبار خیابان‌شوش‌شماره۱۳ تلفن۳۵۶۲٤۷

نردبان کشوئی کاوه

تا ارتفاع ۲٤ متر

گروه کارخانه های صنعتی کاوه
بزرگترین تولیدکننده نردبانهای کشوئی
روی تریلی وکامیون تا ارتفاع ۲٤ متری
مخصوص کارخانجات ، سازمانهای
آب و برق ، ادارات آتش نشانی شهرداریها ، و موسسات بزرگ صنعتی

مرکز پخش : تهران میدان سپه ـ نمایشگاه کاوه تلفن ۳۱٤٤۸۷ ۳۱٤۷۰۲

اندیشه

آگهی استخدام در نیروی هوائی شاهنشاهی

۱ـ نیروی هوائی شاهنشاهی بمنظور تعلیم و تربیت درجه داران فنی تعدادی داوطلب برای تحصیل در آموزشگاه گروهبانی فنی با شرایط زیرمی پذیرد .

الف ـ تابعیت دولت شاهنشاهی ایران .

ب ـ متدین بیکی از ادیان رسمی کشور (اسلام ـ مسیحی ـ کلیمی ـ زرتشتی)

پ ـ سن بین ۱۷ تا ۲٤ سال تمام .

ت ـ دارابودن حداقل گواهی‌نامه قبولی سوم متوسطه دبیرستان (دارندگان مدارك تحصیلی‌بالاتر حق‌تقدم دارند .)

ث ـ داشتن صحت مزاج و تناسب اندام بر طبق گواهی بهداری نیروی هوائی شاهنشاهی ، حداقل ۱۵۵ سانتی‌متر قد داشته باشند .

ج ـ نداشتن عیال و اولاد و کسان تحت‌تکفل.

۲ـ مدت تحصیل در آموزشگاه مزبورحداقل یکسال و هنر آموزان در مدت تحصیل شبانه‌روزی بوده و هزینه زیست و پوشاك آنها بعهده نیروی هوائی می باشد و ماهیانه مبلغ ۱۸۷۵ ریال تحت عنوان حقوق و فوق‌العاده مختص خدمت دریافت خواهند داشت .

۳ـ داوطلبان پس از خاتمه دوره و احراز موفقیت در آزمایشات بدرجه گروهباندومی مفتخر و برطبق مقرراد قانون استخدام نیرو های مسلح شاهنشاهی از حقوق و مزایای مربوطه استفاده خواهند نمود و ترفیعات بعدی آنان مطابق قانون مزبور خواهد بود .

٤ـ داوطلبان می توانند برای کسب‌اطلاعات بیشتر و ثبت‌نام با در دست داشتن یك نسخه فتوکپی گواهی‌نامه تحصیلی عین شناسنامه‌بفرم جدید عکس‌دار، ۲۲ قطعه عکس ٤×۳ از تاریخ نشر این آگهی تاتامین احتیاج باستثنای روزهای تعطیل و پنجشنبه ها از ساعت ۷الی ۱۲ در تهران بفرماندهی آموزشهای هوائی‌واقع‌در خیابان‌تهران‌نو ایستگاه فرودگاه و در شهرستانها به نزدیکترین بایگاه ویا ایستگاه مراجعه نمایند .

م الف ۶۸۳۶

آ ـ ۳۰۶۵۴

نیروی هوائی شاهنشاهی

نیازمندیهای شما

نیازمندیهای اطلاعات
تلفنی آگهی قبول میکند
تلفن‌های ۳۱۱۲۲۰-۳۱۱۲۲۴-۳۱۱۲۲۷-۳۱۱۲۲۹-۳۱۱۲۳۰

اثاثیه

خرید

بازرگانی فرش کیهان ۸۳۰۹۰۴ و ۸۳۳۷۷۶ خریدار نقدی همه رقم فرش کهنه و نو جهت صادرات روزولت میدان ۲۵ شهریور .

فرش طوسی ۷۵۹۰۲۹ همه نوع فرشهای کهنه اعلا و نو شما را قیمت صادراتی ازسایرین بهتر نقدا خریدار است .

فروشگاه آسیا تلفنهای ۹۲۵۱۰۲ و ۹۲۲۸۳۲ خریدار یخچال برقی و نفتی تلویزیون قالی و قالیچه با اطلاع تلفنی و قیمت عادلانه خیابان‌شاه

فروشگاه آستارا ۹۲۶۴۰۲ خریداریخچال برقی و نفتی تلویزیون، فرش و کلیه لوازم منزل بقیمت عادلانه ـ شاه چهارراه پیروز

فروشگاه‌مشرق۹۲۹۳۲۷ بهترین خریدار قالی قالیچه و اثاث منزل یخچال نفتی

جهان کالا خریداریخچال تلویزیون و لوازم منزل شما چهارراه پیرور۹۲۵۴۵۸

فرش خواجه‌نصیر
بهترین خریدار فرش کهنه و نو معاوضه جهت صادرات‌تلفن ۷۵۲۶۹۰

فروشگاه ایران فرش تلفن ۷۷۴۹۷۲ کلیه لوازم منزل شمارابهر مبلغ باشد بیشتر از سایرین نقد خریداریم .

فروشگاه آریا ۹۲۹۳۹۳ خریداریخچال برقی‌نفتی فرش مبلمان اجاق گاز تلویزیون و اثاث منزل

نمایشگاه فرش طباطبائی
انواع فرشهای کهنه و نو شما را در منزل نقدا خریدار است تلفنهای ۹۲۰۴۱۰ و ۹۲۲۱۴۸
آ ـ ۲۴۸ ۹

فرش های نو وکهنه شما را صددرصد فوری چندبرابرقیمت سابق خریداریم تلفن ۲۲۶۳۹
۱ـ۱۰ آ ـ ۹۵۶۶

فرش نو و کهنه شما را صددرصد فوری چند برابر قیمت سابق خریداریم تلفن۳۰۲۷۴۶

فروشگاه فروردین
خرید فرش کهنه و نو تلفن۶۶۱۶۵۵و ۴۳۰۸۵

فرش گلشن تلفن ۶۲۱۴۲۱ بهترین خریدار فرش کهنه همه رقم فرش نو بوجود میباشد .

فروشگاه بختیاری‌تلفن۷۵۹۳۲۹ بهترین خریدار کلیه لوازم منزل

فرش اردیبهشت
شاه تلفن ۶۶۸۱۶۴

فروشگاه پروانه
فرشهای نو مخصوصا فرشهای کهنه‌و کلیه‌لوازم منزل شما را در اسرع وقت با کارشناس کارآزموده خریداری مینمائیم تلفن های ۳۱۹۶۳۲ و ۳۱۸۲۹۷

نمایشگاه فرش توکلی
فرشهای کهنه را با نو معاوضه و فرشهای کهنه‌رانقدا خریدار استنمایشگاه۶۲۱۴۰۵ بازار ۲۰۸۲۹

فروشگاه فرش شایان
تلفن های ۹۲۳۳۸۱ و ۹۲۸۲۷۳
خریدارقالی‌و قالیچه‌های کهنه‌ونو جهت صادرات و یخچال و تلویزیون وسائل لوکس منزل

فرشهای کهنه
از متری ۳۰۰ تومان به بالا خریداریم فرش اشراف جنب سینما پاسفیک
۷۵۸۶۵۵

فروش دست اول
لباس برای شب‌نشینی وروز تابستانی وزمستانی اندازه‌های ۳۴ و ۳۶ کیف وکفش وچمدان وملافه رومیزی تمام خارجی بتلفن ۸۷۷۵۶۵ مراجعه‌نمایند.
۱ـ۲ آ ـ ۹۵۷۰

فروشگاه برقی
فروشنده انواع سیم وکابل مسی ، توریجات صنعتی ورق استیل ، وگردونه های‌لاستیکی
خیابان بوذرجمهری روبروی نوروزخان تلفن ۲۴۱۸۱ ـ ۲۱۴۱۹ ـ ۲۴۰۳۳
آ ـ ۵۳۲ ۹

لوازم خانگی

کارخانه صنایع
آذر
سازنده کابینت آشپزخانه کمود بایگانی و غیره خیابان تهران‌نو جنب ۲۵ شهریور
تلفن ۷۹۰۵۲۰

صنایع فلزی کادو
سازنده و فروشنده انواع و اقسام لوازم آشپزخانه و دفتر خیابان شیروخورشید نرسیده به سه راه انبار نفت تلفن ـ ۹۵۶۳۲۱
آ ـ ۹۶۸۷

شستشوی مبل وفرش

قالیشوئی ایران دویچ
بهترین نوع شستشوی فرش در ایران تلفن : ۳۵۰۰۴۵

شستشوی‌مبل‌فرش‌پرده
کلین سرویس مبتکر و پیشرو نظافت مبل و فرش با دستگاه منحصر بفرد خشکشوئی پرده بانصب مجانی ۹۵۲۵۴۶

کنت سرویس ۷۷۶۷۱۳ خشکشوئی‌مبلمان،موکت فرش ـ تشك اتومبیل

خشکشوئی مبلمان ادیب یکدست ۵۰ تومان در جای‌خود تلفن ۹۵۶۵۶۵

درایگلین سرویس آلمان خشکشوئی مبلمان‌فرش موکت درمحل ۷۹۵۳۰۷

کارخانه قالیشوئی ادیب
تلفن شعبه مرکزی ۹۵۶۵۶۵
تلفن خیابان نواب ۹۵۲۴۵۴
تلفن‌خیابان‌آذربایجان ۹۵۸۹۵۰

دوراکلین‌سرویس‌آمریکا
باتکنیک برتر، کرانتر،مطمئن‌تر تلفنهای ۸۴۸۳۹۵ و ۸۴۸۳۹۶و ۸۴۵۶۸۳

کارخانه‌قالیشوئی ماژیک
تلفن مرکزکارخانه ۶۶۱۸۲۲
تلفن شعبه‌جمشیدآباد ۶۶۱۸۲۳
تلفن شعبه تهران‌نو ۷۹۸۸۱

مبل ودکوراسیون

پیراهن مبل ۳۱۹۵۰۵
تعویض پارچه‌مبل ۳۱۹۵۰۵
پرده‌دوزی شهرزاد ۳۱۹۵۰۵
پرده‌دوزی ارجمند ۳۱۷۳۷۰

لوازم برقی

الکتریکی اسرام
لوازم الکتریکی تجریش باغ‌فردوس تلفن۸۷۲۸۲۱

تعمیرات

تلویزیون

تعمیرگاه تلویزیون‌الکترون تلفن ۷۶۳۶۸۲ باتائید وزارت کار تعمیرگاه تلویزیونهای R.C.A. شاوب‌لورنس، فیلیپس ، سیبرا تلفونکن وسایرمارکها باسرویس مجهز سیار درشهر وشمیرانات

تلویزیون سرویس شاد
سرویس فوری تلویزیونهای اروپائی . امریکائی . شاوب‌لورنس ـ ار.بی.آی و نصب آنتن تمام کانال تلفن ۷۶۴۵۴۱ سرویس سیار تعمیر در محل .
آ ـ ۵۲۵۸

شرکت مهندسین ایران الکترونیک
یگانه تعمیرگاه مجهز تلویزیونهای
فیلیپس
آر. تی. آی
آر. سی. آ
تلفونکن
وسایر مارکها باضمانتنامه کتبی
نصب آنتن تمام کانال
آیتن اف ام موجوداست
تلفن ۷۷۶۹۴۴

تعمیرگاه مرکزی تلویزیون انگلیسی
پای
تلفن ۳۱۳۷۰۹

تعمیرگاه مجاز شماره ۱۶
شاوب لورنس
سرویس‌های سیار فوری
تلفنهای: ۳۱۳۲۶۲
۳۱۳۲۷۸
SCHAUB-LORENZ

تعمیر تلویزیون فوری درمحل تلفن ۸۸۳۸۲۸

PHILIPS
سرویس مجاز
۱۰۱
فیلیپس
نادری ـ جنب سینما ایفل ـ کوچه نوبهار ۱
تلفن: ۳۱۱۵۰۰

PHILIPS
سرویس مجاز
۱۰۲
فیلیپس
تخت طاوس ـ شماره ۹۲
تلفن: ۶۲۰۰۳۷ـ۶۲۲۳۲۲

سرویس تلویزیون
گارانتی تلفن ۶۲۸۳۷۱
سرویس سیار R.I.I. R.C.A. سیبرا مدیاتور جنرال الکتریک و گراندیک بویژه شمیرانات

شاوب لورنس
SCHAUB-LORENZ
سرویسهای سریع درمنازل
تلفن
۹۲۴۳۰۲
۹۲۴۷۶۴
۹۲۸۹۳۲
INTERNATIONAL T.V. SERVICE Co
ایزنهاور خیابان کاوه

تعمیرگاه ثابت
RTI تعمیر تلویزیونهای RCA
با تخفیف استثنائی
تلفن ۶۶۹۱۷۰

تلویزیون فوری در منزل تعمیر میشود ۹۶۰۵۴۶

آپادانا ـ تعمیر تلویزیون و نصب آنتن تلفن ۳۹۳۱۴۷

کولر

نصب و سرویس ورنك کولرو کانال کشی‌فوری ۷۹۳۸۹۷

نصب کولر کانال‌کشی فوری ۷۹۶۱۰۳

شماره‌تلفن‌جدیدموسسه فنی نوریکار ۹۲۰۶۶۴ سرویس ـ یخچال‌ـ کولر آبگرمکن

سرویس کولر۲۰۰ ریال پوشال ۴۰۰ ریال خیلی فوری تلفن ۷۶۱۹۹۵

تعمیرگاه‌موت ۷۹۶۱۰۳ یخچال کولر آبگرمکن فوری

یخچال

تعمیرگاه سید حسین ۸۸۲۴۳۸ تعمیر هرنوع یخچال‌رختشوئی ابگرمکن . سرویس و نصب کولر .

تعمیرات یخچال فوری سردخانه رختشوئی ـ کولر گازی ۷۹۳۸۹۷

سرویس آبگرمکن
۹۲۰۶۶۴

تعمیرگاه یخچال فریجیدر اساس یدکی موجود ۷۵۲۳۳۶
۱ـ۲۶ ا ـ ۴۳۴۱

سرویس آبگرمکن
۹۵۲۶۳۸

تعمیرگاه یخچال فریجیدر غلام لوازم‌یدکی‌موجود تلفن۸۲۱۴۱۷

تعمیرگاه‌یخچال‌فوری ۸۸۲۴۳۸
۱ـ۲۶ ا ـ ۲۳۲

تعمیر ـ یخچال‌آب‌سردکن و سیم‌کشی ساختمان در محل تلفن ۷۷۸۹۵۵

مؤسسه فنی سردساز
نصب وتعمیرات سردخانه ، شوفاژ ، یخچال ، کولر تلفن : ۳۹۱۷۴۸

فروش اتومبیل

پونتیاك
مدل ۶۹
جی‌جی‌اوگمرک داده نمره‌نشده دانشجوئی بدون‌واسطه‌فروشی تلفن ۷۷۴۰۱۹
۱ـ۲ آ ـ ۹۷۱۷

آریا
مدل ۴۷
اتومبیل آریا مدل ۴۷ بدون واسطه فروشی ۴۳۳۵۴
۱ـ۲ آ ـ ۵۴۸ ۹

سفارتکبرای ژاپن یکدستگاه اتومبیل بیوک سدان الکترامدل ۱۹۶۸ بسیار تمیز و مرتب که حقوق گمرکی به آن تعلق نمیگیرد ولی سایر مالیاتها و عوارض متعلقه بعهده خریدار میباشد از طریق مزایده‌بفروش میرساند داوطلبان‌خریدمیتوانند اتومبیل مزبور را همه روزه‌غیر از ایام تعطیل از ساعت ۹صبح الی یک بعدازظهر در محوطه سفارتکبرای ژاپن خیابان‌صبای شمالی شماره ۵۳ رویت و پیشنهادات خودشانرا در پاکت لاک و مهر شده به قسمت حسابداری سفارتکبرا منتها تا تاریخ ۲۳ شهریور ماه جاری تسلیم نمایند سفارتکبرای ژاپن درردیاقبول یکیاکلیه‌پیشنهادات مختار است .
۱ـ۲ آ ـ ۴۱۸ ۴

فروشگاههای اتومبیل

برادران گلپایگانی
خرید وفروش انواع مینی بوس نوودست دوم بطور نقد واقساط ومعاوضه کهنه ونو
تلفن ۵۳۶۳۰۱ و ۲۷۹۰۰

نمایشگاه اتومبیل آسیا
خرید و فروش همه نوع ماشینهای نو ودست‌دوم خیابان سیمتری‌نرسیده به سه راه کارگران تلفن ۵۳۸۷۴۲

اتومبیل مقدم
بورس اتومبیل سواری تلفن ـ ۶۶۱۰۸۹
۱ـ۱۵ آ ـ ۹۵۰۹

نمایشگاه اتومبیل امیر

ژیان ۶۰۲ جوانان
برای تحویل آماده میباشد
نقد واقساط
میدان محمدرضاشاه ـ تلفنهای: ۹۳۵۰۵۰ـ۹۳۵۰۵۱

نمایشگاه اتومبیل پایتخت
مرکز فروش همه نوع اتومبیلهای نو و دست دوم . نمایندگی رسمی آریاو شاهین . خیابان خواجه نصیر طوسی . تلفن ۷۵۴۴۸۰
مدیر فروشگاه
امیر عشیرزاده

برای اتومبیل شما

محافظت اتومبیل
قیر پاشی اتومبیل بوسیله قیر صداگیر پلاستیکی بندیکسر . پپسی کولا جیحون پائین‌تر از دامپزشکی جنب فروشگاه قیر بندیکسر سالن قیر پاشی تلفن ۹۵۳۶۰۱

FIAT
تعمیرگاه مرکزی فیات‌تعمیر همه نوع اتومبیل فیات با سرویس مجهز ـ شهناز‌چهارراه صفا شماره ۱۲۹ تلفن۷۵۹۶۷۴

اتومبیل داران ، مجانیه فروش کالای صوتی و ضبط نوار و نصب‌کالای صوتی اتومبیل‌درصورت خرید از استودیو نوا مجانیست جاده شمیران نرسیده بچهار راه‌قصر ایستگاه ۲۵
آ ـ ۸۸۸۰

کرایه

اتو لوکس
اتومبیلهای تشریفاتی با راننده برای داخل و خارج از تهران میدان فردوسی تلفن ۸۲۱۲۷۰ و ۸۲۶۶۰۵

اتومبیل کرایه
برادران منصوری
اتومبیلهای آخرین سیستم باراننده و بدون راننده داخل وخارج شهر
آریامهر چهارراه قصرالدشت کاروان
تلفن ۹۵۶۲۲۵

اتوسعادت
سرویس اتوبوسرانی به آشتیان ـ فرهان ـ فمگرکان شهناز مقابل ورزشگاه شماره ۳ تلفن ۳۱۵۷۵۶

کاج بار
بارکشی شهر وحومه
حمل بار بتمام نقاط ایران
تلفنهای
۶۶۱۱۱۱
۴۱۱۱۱

M.A.S.
ام.آ.اس
اتوبوس ومینی بوس دربست
۹۷۰۸۱۴
۹۷۸۸۱۵

جرثقیل بابك آیزنهاور تلفن ۹۷۸۰۸۰ و ۹۵۹۵۸۸

اتومبیل کرایه با راننده تلفن ۷۹۵۳۱۶
۱ـ۲۶ آ ـ ۸۲۶۴

ماشین آلات

جرثقیل تمام هیدرولیکی
سوپرتلسکوپی تمام گردان
UNIC یونیک
یک الی یکصد وپنجاه تن
تا ۱۰ تن قابل نصب پشت اطاق
تا ۱۳ تن قابل نصب درایران
شرکت جنرال فولاد ۳۱۵۹۱۶ ۳۱۵۸۷۱

موتور برق
باقدرت های مختلف حاضر بکار و قیمت مناسب بفروش میرسد. تلفن ۹۵۷۴۴۲

کارگاه فنی‌مان
سازنده ماشین های بخار اطوکشی وماشین لباسشوئی میدان ثریا اول خیابان آریا مقابل کلانتری ۶ تلفن۷۶۳۸۰۲ عزیزابراهیمان .
آ ـ ۹۶۸۳

استخدام

به چندنفر بازاریاب باسابقه حداقل دوسال در امر بیمه با تضمین ۳۰۰٫۰۰۰ ریال با حقوق وبورسانتاژ نیازمندیم خیابان شاه روبروی سینما نیاگارا ساختمان نهفر با آسانسور طبقه سوم شماره۴۷
۱ـ۲ آ ـ ۹۵۳۴

کارخانجات تولیدی‌فیلور
دوشیزه یابانو دیپلمه که به کاردکس وتایپ فارسی ولاتین آشنائی داشته و دارای معافی ویا خاتمه‌خدمت‌باشد استخدام میکند خیابان فرح‌آباد ژاله ایستگاه کوکاکولا شماره ۷۴۱
۱ـ۳ آ ـ ۷۴۲۱

یکنفر پرستار بچه که بیک زبان خارجی آشنائی و سابقه کارداشته باشد بطورشبانه‌روز نیازمندیم خارجیانی که زبان فارسی بدانند مقدمند تلفن ـ ۶۳۴۶۳۷

بیکنفر تایپیست که بزبان انگلیسی آشنائی داشته و به تایپ انگلیسی و فارسی مسلط باشد نیازمندیم (ساعات کار ۸٫۳۰تا ۱ و عصر ٤ تا ۷ تلفن ۸۳۷۹۰۷
۱ـ۳ آ ـ ۹۳۴۰

به تعدادی سنگتراش‌نیازمندیم تلفن ۴۴۷۰۴
۱ـ۲ آ ـ ۹۵۴۶

یک شرکت‌معتبر
یکنفر کارگر آبدارخانه‌باحداقل سن ۲۱ سال‌وحداقل معلومات ۶ ابتدائی استخدام میشود صبح‌ها از ساعت ۸ الی۱۲ با تلفن ۹۶۲۰۵۹ تماس بگیرید.
۱ـ۳ آ ـ۹۵۱۴

شرکت جواهرسازی رکورد
بدونفر دوشیزه جهت کارهای داخلی نیازمند است داوطلبان به چهارراه مخبرالدوله نبش خیابان رفاهی طبقه فوقانی مراجعه فرمایند .

بدوشیزه یابانوی سکرتر مسلط به مکاتبات انگلیسی نیازمندیم تلفن های۹۶۱۴۸۹و ۹۶۱۴۹۰

آگهی استخدام
شرکت مختلط ایرانی‌آلمانی واقع در قزوین مهندس ماشین آلات و تکنیسین استخدام مینماید.
۱ـ مهندس جهت نظارت در ساخت .
۲ـ مهندس جهت تهیه و مقدمات کار .
۳ـ تکنیسین برای قسمت ساخت .
داشتن تجربه طولانی و دانستن زبان آلمانی یاانگلیسی از شرایط هر یک از مشاغل بالااست. برای‌استخدام‌تقاضای خود رابه‌آدرس شرکت‌سهامی کنتورسازی‌ایران قزوین‌صندوق پستی ۲۷ ارسال نمایند.
۱ـ۲ آ ـ ۹۱۹۲

آگهی استخدام
شرکت مختلطایرانی آلمانی برای قسمت قالب سازی خود که با ماشین‌آلات دقیق ومدرن مجهز گردیده اشخاص زیر را استخدام مینماید .
۱ ـ قالبساز با تجربه طولانی در قالبهای برش .
۲ـ قالبساز با تجربه کافی در فرم سازی با آلومینیوم و مواد مصنوعی
۳ـ قالبساز
شرایط احراز مشاغل‌بالا دارا بودن دیپلم فنی و گواهی خدمت در شغل مربوطه است دستمزد مطابق با توانائی معلومات پرداخت میگردد . علاقمندان میتوانند تقاضای خود را به کارگزینی شرکت سهامی کنتور سازی ایران قزوین صندوق پستی ۲۷ارسال دارند.
آ ـ ۹۱۸۷

بچندنفر کارگر ماهر سفارشی‌دوز زنانه نیازمندیم
تلفن ۶۶۰۴۵۱

ماشین‌نویس
دوشیزه یابانو وارد به امور ماشین‌نویسی فارسی استخدام میشود داوطلبین ازساعت۵تا۸ بعدازظهر به خیابان ویلای شمالی‌شماره۳۴۵ جنب کلیسای ارامنه طبقه چهارم شماره ۱۴ مراجعه نمایند .
ا ـ ۹۵۲۷
۱ـ۳ آ ـ ۹۵۲۷

یک دوشیزه پرستار برای کودک شبانه روزی در منزل نیازمندیم بلوارالیزابت جنب‌هتل امپایر ساختمان ۳۴ شماره ۵ـ بوتیک جواهرات نامزدی مظفریان از ساعت۱ الی۵ بعد از ظهر تلفن ـ ۴۸۷۸۵ ـ ۳۱۲۶۱۲
۹۵۲۳۶

بیک دوشیزه با سواد جهت سرپرستی بچه تمام وقت ویک بانو جهت‌کارهای‌منزل‌نیازمندیم تلفن ۴۸۷۸۵
۱ـ۵ آ ـ ۹۴۹۱

تعداد ۲۰ نفر کارگر نقاش ساختمان نیازمندیم‌بدفترمهندسی رنگارنگ ۶۶۰۴۸۴
آ ـ ۹۴۸۹

کار و آموزش
۲۵ نفر علاقمند به کار رادیو تلویزیون نقشه کشی برق فشار قوی و ۲۰ نفر علاقمندبه ماشین نویسی پس از یکدوره کوتاه اموزش به کار مشغول میشوند پهلوی نبش بهرامی تلفن ۴۹۴۹۴ و ۶۶۳۷۶۰
آ ـ ۶۴۸۶

درمانگاه سلسبیل
به تعدادی دندانپزشک و بهیار نیازمند است تلفن ۹۶۳۱۹۵ ـ ۹۵۲۸۳۴
۱ـ۳ آ ـ ۹۶۷۳

مکتب پارس استخدام میکند
۱ـ مربی کودکستان کلاس دیده وبا سابقه .
۲ـ مربی برای سرویس‌رفت وآمد دانش‌آموزان . نشانی پهلوی خیابان بزرگمهر شماره ۱۰۰ تلفن ۴۲۴۱۴

دکتر داروسازجهت شهرستان تلفن ۳۱۳۸۴۴
آ ـ ۱۲۸۰۷

شرکت ایران ژنراتور
افراد زیرا را بطور تمام‌وقت استخدام مینماید .
حسابدار ورزیده کمبیش از ۴۰ سال نداشته باشد .
۲ـ فروشنده سابقه‌دار برای مراکز تلفن و دستگاههای‌اعلام حریق و ساعت الکتریکی اشنا بزبان انگلیسی و دارای‌اتومبیل شخصی
۳ـ تکنیسین برق‌برای نقشه کشی و محاسبات فنی .
۴ـ کارگر ساده دارای موتورسیکلت .
داوطلبین بین ساعت۵تا ۷ بعد از ظهر بکارگزینی واقع‌در خیابان آریامهر سه راه کاج مراجعه نمایند.
آ ـ ۹۱۴۵

مکانیک
یکنفر تکنیسین رشته برق آشنا به امور فنی ماشین‌آلات با شرایط زیر برای تمام وقت مورد احتیاج میباشد .
۱ـ سن حداکثر ۳۵سال .
۲ـ معافیت از خدمت نظام (غیرپزشکی) .
۳ـ آشنا به زبان انگلیسی.
۴ـ اشخاصیکه سابقه کار درماشین‌آلات داروسازی‌داشته باشند ارجحیت خواهندداشت.
از داوطلبان خواهشمند است همه روزه از ساعت ۱۸ الی۲۰ به ویلای شمالی جنب کلیسای ارامنه ساختمان ۳۴۵ طبقه چهارم شماره ۱۴ مراجعه نمایند .
۱ـ۲ آ ـ ۵۲۹ ۹

استخدام
یکنفر ویزیتور داروئی‌برای منطقه غرب به طورتمام وقت‌با شرایط ذیل استخدام میشود.
۱ـ داشتن سابقه کار در ویزیت‌دارو .
۲ـ داشتن اتومبیل .
۳ـ بتواند در کرمانشاه مقیم شود .
۴ـ داشتن حداقل دیپلم متوسطه .
واجدین شرایط همه روزه از ساعت ۸ الی ۱۲ واز ۱۷ الی۲۰ به ویلای‌شمالی‌چهارراه کریمخان زند شماره ۱۴۵ طبقه چهارم شماره۱۴مراجعه نمایند.
۱ـ۳ آ ـ ۵۲۸ ۹

شرکت آژانس ستارگان با مسئولیت‌محدود
تعدادی خواننده و نوازنده آماتور نیازمندیم و عده‌ای‌دختر وپسر جوان برای فیلم های تبلیغاتی مورد احتیاج است علاقمندان میتوانند به خیابان لالهزار جنوبی نبش کوچه ممتاز پلاک ۳۰ طبقه سوم‌تلفن ۳۰۳۸۴۷ مراجعه فرمایند .
فرزاد ـ فتح‌الله ریاحی آهنك‌ساز معروف

استخدام
بانوان ودوشیزگانی که مایلند استخدام‌شده‌برای یکدوره تخصصی به‌اروپا فرستاده شوند ، مشخصات کامل وشماره تلفن بانضمام یك قطعه عکس بصندوق پستی شماره ۳۳ (۴۸۶) ـ شمیران ارسال فرمایند

آگهی استخدام
موسسه‌ای دولتی برای کاردر خارج ازتهران به‌افرادمشروحه زیر نیازمند است :
۱ـ دونفر مهندس راه و ساختمان ، یکنفر برای نظارت درکار های بنتی حداقل۴ سال سابقه کار و یکنفر جهت رسیدگی به صورت وضعیت‌ها وقراردادها حداقل۵سال‌تجربه در امور مربوط .
۲ـ یکنفر نقشه بردار با حداقل سه سال سابقه کار و تجربه در تاکئومتری وبرداشت عوارض طبیعی پیاده کردن مسیر کانالها یاراه و انجام محاسبات مختصاتی .
واجدین شرایط با شماره های ۴ـ۸۳۹۰۳۱ کارگزینی تماس حاصل نمایند .
۱ـ ۳ آ ـ ۴۰۷۸۶

دبستان ـ کودکستان ـ پند آموز
چندنفر آموزگار که بیش از پنج سال سابقه دارندازشاغلین آموزش و پرورش استخدام میکند نارمک ۴۶ متری شرقی سه راه مهر .
آ ـ ۹۶۹۷

استخدام
به دونفرماشین نویس‌فارسی ودونفر دوچرخه سوارنیازمندیم از ساعت ۶ تا ۸بعداز ظهر به تلفن ۸۳۳۸۶۷ مراجعه شود.
۱ـ۲ آ ـ ۱۲۷۹۱

یک دوشیزه یاخانم
ماشین نویس لاتین ودفتردار برای تمام وقت مورد احتیاج است تلفن ۶۲۱۱۳۳
آ ـ ۱۲۷۷۹

بیک دوشیزه جهت فروشندگی نیازمندیم تلفن ۸۲۹۴۹۲
آ ـ ۹۶۹۲

عده‌ای خانم و آقای
خوش صدا و یا علاقمند به موزیک و موسیقی جهت سرین و تشکیل گروه ارکستر و چاپ صفحه زیر نظر اهنگسازان و نوازندگان رادیو و تلویزیون پذیرفته میشوند سه راه شاه نبش‌کوچه سیمرغ ۴۹۳۵۴
کانون هنری گام
۱ـ۱۰ آ ـ ۹۱۰۴

بیکنفر بانو یا دوشیزه جهت صندوقداری مغازه و یکنفر فروشنده نیازمندیم از ساعت ۱۰ الی یک تلفن ۲۱۰۷۰ و ۱۶الی۸ تلفن ۷۷۷۸۷۳
۱ـ۲ آ ـ ۹۴۵۴

سازمان تولیدی و تبلیغاتی لرد
یکنفر مدیر تبلیغات با تجربه که‌بزبان انگلیسی تسلط کامل‌داشته باشد با حقوق مکفی استخدام مینماید تلفن ۶۲۲۰۱۴ـ ۶۲۰۳۶۸

فروشگاه صنایع دستی ایران (خورشیدخانم)
بچندنفر دوشیزه یا بانوآشنا بزبان انگلیسی یا فرانسه در قسمت فروشندگی‌وصندوقداری استخدام مینماید داوطلبین از ساعت ۵ تا۸ بعداز ظهرخیابان تخت‌جمشید روبروی سفارت امریکا مراجعه فرمائید .
۱ـ۳ آ ـ ۹۴۹۲

چندنفر نجار که حداقل دهسال سابقه نجاری داشته باشند مورد نیاز است‌داوطلبان با تلفن ۷۸۱۲۶۸ تماس‌بگیرند.
۱ـ۳ آ ـ ۱۲۳۸

استخدام
بشرط ٤ ماه کارآموزی
تعداد ۲۰ نفر آقا و خانم با داشتن معلومات حدود سیکل اول به بالا پس از مدت ٤ماه کارآموزی علمی و عملی رادیو تلویزیون (برقی- ترانزیستوری) با حقوق مکفی استخدام‌خواهند شد. اموزشگاه بهروزنوـمیدان مخبرالدوله اول شاه‌آباد ساختمان ده طبقه شماره۲۳۳
۱ـ۱۰ آ ـ ۸۲۳۸

بتعدادی کارگر فلزکار و یکنفر سرویس کاریخچال نیازمندیم با تلفن۷۵۷۴۶۱تماس بگیرید .
۱ـ۲ آ ـ ۹۶۲۸

گروه صنعتی شهریار
جهت دفترمرکزی خود بیدنفر دوشیزه و یابانوی‌جوان‌تحصیل کرده‌که بامرتلکس اشنائی‌داشته باشد احتیاج دارد از داوطلبان واجد شرایط خواهشمند است جهت کسب اطلاعات بیشتر و مصاحبه بکارگزینی گروه واقع در انتهای خیابان شیراز (بهجت‌اباد) ساختمان ۲۴۸ مراجعه فرمایند .
۱ـ۲ ا ـ ۹۷۱۳

خدمتکارزن
یکنفرخدمتکار زن شبانه روزی با ضامن‌معتبر برای کار های زیر مورد نزوم است .
نظافت کامل منزل ـ آشپزی ـ اطو شی ـ تلفن ۶۲۲۱۴۷

قابل توجه شرکتهاو کارخانجات تولیدی‌واقتصادی
خدمات حسابداری وحسابرسی صنعتی‌واقتصادی زیر نظر متخصصین فن پذیرفته میشود۴۸۴۸۲

شرکت آژانس ستارگان با مسئولیت محدود
آماده برگزاری جشن عروسی با دراختیار داشتن‌سالن‌و باشگاههای دلخواه‌شما وخوانندگان محبوب رادیو و تلویزیون و خوانندگان برگزیده (کوچه بازار) خیمه شب بازی و تاتر روحوضی آدرس . لاله‌زار جنوبی نبش کوچه ممتاز پلاك۳۰ طبقه سوم تلفن ۳۰۳۸۴۷
ابوالقاسم شمس

ماشین‌نویس
بیکنفر آقا که بماشین‌نویسی فارسی‌وانگلیسی تسلط‌کامل‌داشته باشد جهت کار در اراك نیازمند است
ازتقاضاکنندگان خواهشمنداست به‌خیابان تخت‌جمشیدغربی‌خیابان فریمان پلاك ۱۵ طبقه سوم تلفن ـ ۴۴۴۵۴ـ۶۶۲۶۴۶ مراجعه نمایند

سازمان فرهنگی محبوبی
افراد واجد شرایط زیر رااستخدام‌مینماید .
۱ ـ ناظم باسابقه و متخصص برای تمام روز
۲ ـ دفتردار خانم وارد بامور دفتری وبایگانی‌و ماشین نویس برای تمام وقت .
۳ ـ معلم انگلیسی باسابقه و فوق دیپلم برای دوره ابتدائی بعد از ظهر ها
۴ ـ معلم‌خط و نقاشی باسابقه و متخصص برای دوره ابتدائی بعد از ظهر ها
۵ ـ معلم ورزش با سابقه و متخصص برای دوره ابتدائی بعد از ظهر ها
۶ ـ معلم دوره ابتدائی فرهنگی و متخصص‌برای صبح ها
۷ ـ دبیر علوم تجربی فرهنگی دوره دیده برای دوره راهنمائی تحصیلی
۸ ـ مستخدم زن‌باتجربه و باسواد برای‌تمام‌وقت
داوطلبین واجد شرایط هر روز برای ثبت‌نام و مصاحبه از ساعت ۵ الی ۷ بعد از ظهر به‌آدرس زیر مراجعه نمایند . خیابان آیزنهاور بعد ازپمپ بنزین خوش سازمان فرهنگی محبوبی

دربازکن برقی
قیمت: ۲۵۰ تومان
B.K.D
بکبد
بدون پیش قسط به اقساط شش ماهه ـ بوسیله تلفن سفارش دهید
تلفنهای دفتر فروش: ۶۲۴۴۱۴ـ۶۲۴۴۹۰ـ۶۲۴۵۱۰
نماینده انحصاری ومرکز فروش شرکت بکبد الکتریک پهلوی مقابل پارک ساعی ۶۸۰

MEKALEUM.CO.
مکالئوم
استخدام شرکت سهامی مکالئوم ایران
به‌یکنفر دوشیزه یابانو تلفنچی برای تمام وقت نیازمندیم علاقمندان میتوانند بادردست داشتن یك قطعه عکس بین ساعات اداری روز شنبه ۵۱٫۶٫۱۸ (صبح وبعدازظهر) بدفتر مرکزی شرکت واقع در خابان شاه ساختمان الومینیوم مراجعه فرمایند .
افرادی که دارای سابقه کار بوده و تایپ فارسی نیز بدانند حق تقدم خواهندداشت.

اطلاعات
صاحب امتیاز
عباس مسعودی
تهران خیابان خیام
تلفن ۳۱۱۰۷۱
شرکت سهامی
ایران چاپ
چاپخانه اطلاعات
خیابان سپه مقابل
پست‌خانه مرکز
تلفن ۳۱۱۲۳۳

نیازمندیهای شما

شریک

یکنفر شریک با سرمایه ـ ۳۰۰،۰۰۰ ریال جهت‌کاری پر درآمد نیازمندیم خیابان شاه روبروی سینمانیاگارا ساختمان نهفر با آسانسور طبقه سوم شماره ۴۷ م ـ منتظری
۲ـ۱ آ ـ ۹۵۲۲

دفترمعاملات ملکی
آبرومند وپردرآمدی به شریکی پرتحرک باندکی‌سرمایه‌بمنظور همبستگی بیشتر نیازمند است تلفن ۴۶۰۸۱
آ ـ ۹۲۸۸ ۳ـ۱

جویای کار

جوانی متاهل اشنا بزبان‌المانی وگواهینامه رانندگی معلومات ششم متوسطه با معافی خدمت ۳۵۶۴۳۸
۲ـ۱ آ ـ ۱۲۴۹۷

راننده باسابقه باپیکان مدل ۴۹ تمام‌وقت‌آمادکار است تلفن ۵۳۰۱۷۰
۲ـ۱ آ ـ ۱۲۷۹۵

آقائی مسلط به زبان‌انگلیسی
مجرب درمدیریت و و و ... حداقل حقوق ۱۲ هزارتومان ـ ۸۲۷۴۸۷
۳ـ۱ آ ـ ۹۵۳۶

جوانی باداشتن گواهینامه رانندگی وکارت معافی دائم و مدرک دوم متوسطه بطور شبانه روز آماده کار است تلفن ـ ۳۱۱۲۳۱ راهنمای ۷۷۲روزنامه اطلاعات .
آ ـ ۱۲۸۰۳

حسابدار دیپلمه بامعافی‌دائم آماده کار است تلفن ۹۷۹۷۹۱
آ ـ ۹۷۱۸

یک معمار باتجربه
از کشور های خارج وایران جویای کار است تلفن ۳۱۴۶۵۰

شخصی که به اسکیموهایخ فروخت متخصص فن تلفن ـ ۸۲۷۴۸۷

یکنفر دانشجوی سال آخر الکترونیک از ۷ صبح‌تا۴بعداز ظهر باحقوق ماهیانه ۱۵۰۰ تومان آماده کار است تلفن ـ ۳۱۰۸۴۱
آ ـ ۹۷۲۳

حسابدار ودفتردار دوبل
بعدازظهرها آماده کار تلفن ـ ۳۱۱۲۳۱راهنمای۳۶۶اطلاعات
آ ـ ۱۲۶۵۳

راننده پایه دو همگانی‌مجرد با سواد با چهار سال سابقه کار در تهران جویای‌کارشبانه روزی میباشد راهنمای ۳۶۳ روزنامه‌اطلاعات تلفن ۳۱۱۲۳۱
۳ـ۱ آ ـ ۱۲۵۴۷

راننده دوهمگانی با سواد جویای کار است‌تلفن ۳۱۱۲۳۱ راهنمای ۳۶۲ روزنامه‌اطلاعات
۲ـ۱ آ ـ ۱۲۴۹۹

راننده دوشخصی باسواد متاهل با ضامن معتبر جویای کاراست‌تلفن۳۱۱۲۳۱ راهنمای ۳۶۴ روزنامه اطلاعات .
۳ـ۱ آ ـ ۱۲۵۴۶۹

دانشجوی سال سوم دانشکده بازرگانی از ساعت ۷ تا۲ بعداز ظهر آماده کار است براهنمای شماره ۳۷۰ اطلاعات تلفن ـ ۳۱۱۲۳۱ مراجعه فرمایند .

آموزشگاهها

کلاس درس ماشین نویسی
آموزشگاه ماشین نویسی
بیژن
همتا نداردمیتوانید امتحان‌کنید میدا نژاله جنب پمپ بنزین تلفن ۳۱۸۳۸۴

فقط با ۲۵ تومان
ماشین‌نویسی
فارسی و لاتین رابطورکنتراتی همرابا بایگانی یکماهه‌فراگرفته باخذ گواهینامه نائل شوید آموزشگاه‌اندیشه میدان‌فردوسی بالای هواپیمائی ملی تلفن‌های ۸۲۸۳۸۷ ـ ۸۲۸۳۲۶

دیپلمه‌ها توجه‌کنید

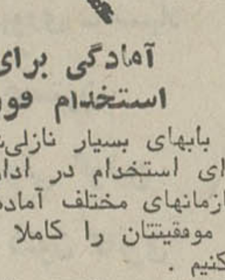

آمادگی برای استخدام فوری
ما بابهای بسیار نازلی‌شما را برای استخدام در ادارات و سازمانهای مختلف آماده کرده و موفقیتتان را کاملا تضمین میکنیم .
ماشین‌نویسی‌ربانی ـ شاه‌آباد ـ مقابل سینما حافظ ـ تلفن ـ ۳۱۷۱۳۵

آموزشگاه خیاطی والیا
عباس آباد فرح شمالی‌تلفن ۷۶۰۰۹۴
آ ـ ۷۸۱۰

تعلیم رقص
هنرستان رقص تاربین‌یان حافظ چهارراه کالج ۶۶۲۳۵۸
۱۳ـ۱ آ ـ ۷۴۵۵

تعلیم رانندگی
هنرستان فنی پرستو
مرکز آموزش صحیح رانندگی و مکانیکی ترافیک مجهز به بهترین و مدرنترین وسایل آموزش با مربیان ورزیده و بدون اتلاف وقت با هزینه کم نشانی چهارراه گمرکشاهپور تلفن ۲۳۹۱۶

آموزشگاه رانندگی
ادیب
باکادر مجرب وکار ـ آزموده واتومبیل های آخرین سیستم قبولی شمارا تضمین مینماید. بوذرجمهری نو مقابل بانک پارس تلفن : ۳۵۱۰۰۸

تدریس خصوصی

ریاضیات فیزیک شیمی
دانشجویان با تجربه ۷۸۰۱۹۲
آ ـ ۹۵۱۶

تدریس خصوصی
توسط دانشجو با تضمین قبولی راهنمای شماره ۳۷۱ روزنامه‌اطلاعات تلفن۳۱۱۲۳۱
۲ـ۱ آ ـ ۱۲۷۴۷

مخصوص بانوان

آرایش مخصوص بانوان
میزامپلی ۱۸۰ریال
شینیون ۲۲۰ریال
مانیکور ۱۰۰ریال
پتیکور ۱۵۰ریال
در اسرع وقت در منزل شما ۶۳۰۴۵۸

پانسیون

پانسیون خصوصی
برای افسران مامور ـ بانوان ـ دوشیزگان ـ دانشجویان شهرستانی در کانون گرم‌وامن خانوادگی آماده است تلفن ـ ۹۵۴۹۰۹
آ ـ ۹۲۴۸

املاک ومستغلات

فروش
خانه فروشی
منزلی مقابل باشگاه نیروی هوائی فرح‌آبادبا سرویس کامل و تلفن آماده فروش است تلفن ۶۳۴۳۰۰

خانه‌های‌فروشی درکیشا و تهران ویلا موجود است تلفن ۶۳۶۸۰۷ و ۶۳۷۶۵۷

خانه فروشی امیریه ۲۱۰متر و ۳۱۰ متر بنا در سه طبقه ۸ الی ۹ صبح و ۴٫۵ الی ۵٫۵ بعدازظهر ۲۴۲۴۰
آ ـ ۳۹۳ ۹

ساختمانی در خیابان کورش
مستغلاتی ۱۵۰۰ متر زیربنا ۱۱ هزار تومان درآمد بفروش میرسد تلفن ۶۳۴۲۵۵
۳ـ۱ آ ـ ۹۳۱۰

یکباب خانه شخصی‌ساز
یک طبقه بمساحت ۱۶۲ متر باکلیه تجهیزات وکولر واقع در خیابان سرباز بفروش میرسد با تلفنهای ۶۶۱۶۹۰ یا۴۱۹۹۴ از ساعت ۸تا۲٫۵
۲ـ۱ آ ـ ۴۷۴ ۹

بهترین نقطه تهران‌نو
خانه ویلائی بمساحت ۲۴۰متر شمالی دارای۴اطاق هال‌بزرگ با سرویسهای مدرن نصف نقد بقیه باقساط تلفن ۷۹۴۸۳۸
۴ـ۱ آ ـ ۹۴۰۷۱

فروشی دو طبقه مجزا بقیمت ۳۵۰ هزار تومان
تازه‌ساز ۳۵۰ متر هر طبقه‌پنج اطاق وهال ولوازم با تلفن خیابان خیام نزدیک دروازه دولت ۳۱۹۷۸۴ بنگاه کوشان.
آ ـ ۴۰۷۸۴

یکباب حیاط
با ساختمان دوطبقه و نیم‌واقع درقلهک کوی کی‌نژاد بفروش میرسد تلفن۳۱۶۶۶۷بعدازظهر
۵ـ۱ آ ـ ۱۲۷۴۹

داودیه خانه مستغلاتی
۲ طبقه بمساحت ۹۰۰ متر۸۰۰ متر زیربنا با شوفاژ و سرویس کامل بفروش میرسد تلفن ـ ۷۷۱۳۶۷
۵ـ۱ آ ـ ۹۶۷۲

فروشی سه طبقه مجزا
۳۶۰متر هر طبقه چهار اطاق‌و هال ولوازم طبقه‌همکف با دو زیرزمین و گاراژ نزدیک‌میدان ولیعهد ۳۱۹۷۸۴ بنگاه کوشان
آ ـ ۴۰۷۸۰

خانه‌ای‌شخصی‌سازدونبش‌واقع دراول جاده تهران نوبمساحت ۲۰۰ متر دوطبقه و دارای ۶ اطاق ودوزیرزمین بعلاوه‌حمام، آبگرمکن، کولر وتلفن بقیمت ۱۶۰ هزار تومان فروشی‌تلفن ـ ۷۵۳۳۵۸ ـ ۱۲الی ۸ شب .
آ ـ ۹۷۲۱

خانه‌به ارزش ۸۰۰ هزارتومان در فرح شمالی بازمین داخل محدوده معاوضه میشود تلفن ـ ۷۵۰۲۳۴
۵ـ۱ آ ـ ۹۷۲۰

آریامهر خانه شمالی ۱۳۰ متر ۲ طبقه و نیم ۵ اطاق کولر تلفن۱۸۰ هزار تومان۶۶۳۰۷۴
۳ـ۱ آ ـ ۹۵۰۶

سیمتری وتوق نیروی هوائی
خانه ۴ تا۶ اطاق یک طبقه ودوطبقه ۱۵۵ تا ۱۷۵ هزار تومان نصف نقد ۶ تا ۲۴ماهه ۳۹۱۳۵۶
۱۰ـ۱ آ ـ ۹۴۰۰

خانه‌های‌اقساطی‌از ۱۴۰ الی ۲۲۰ هزار تومان‌در کوی‌نیروی‌هوائی‌باقساط دو ساله املاک صبا تلفن ۷۹۳۸۶۴

یکباب خانه درتهران‌ویلا خیابان چهارم به مساحت ۱۸۰ مترمربع دوطبقه با اب وبرق‌و تلفن و کولر بدون واسطه به فروش میرسد طالبین از ساعت ۴تا۶بعدازظهربا تلفن۹۷۸۳۳۵ تماس بگیرند .
آ ـ ۱۲۶۹۵

خانه اقساطی از۱۳۰ الی ۲۵۰ هزار تومان به مدت یکسال در شمال شرقی تهران ۷۹۴۴۸۴

خانه فروشی
درچهارراه‌امیراکرم ۲۳ × ۱۰ زیربنا ۳۰۰متر با آب و برق و تلفن قیمت ۳۴۰ هزار تومان تلفن ۸۹۲۰۶۷
۳ـ۱ آ ـ ۹۴۵۱

خانه ویلائی واقع در بهترین نقطه تهران‌نو بمساحت ۲۴۰ مترشمالی‌دارای ۴اطاق هال بزرگ‌باسرویسهای مدرن نصف نقد بقیه به‌اقساط یکساله به فروش میرسد جهت دیدن منازل به آدرس خیابان هفتم نیروی هوائی جنب بانک بیمه بازرگانان نمایشگاه‌اتومبیل واملاک ناصر ۷۹۴۸۳۸
آ ـ ۹۴۷

با ۸۰ تا ۱۵۰ هزار تومان نقد
بقیه بمدت ۶ و ۱۲ و۲۴ماهه در تهران‌پارس خانه‌های‌ویلائی نوساز مدرن ۴تا۷ اطاقی۱۷۰تا ۳۲۰ هزار تومان تلفن ۳۹۳۰۵۸
آ ـ ۹۶۸۹

ویلا فروشی
ویلای شخصی‌ساز مجهزبتمام وسایل ۵۷۰ متر دوطبقه ۱۰ اطاق خیابان پهلوی‌شمال پارک ساعی بعلت مسافرت فوری بفروش میرسد ۸۲۶۰۶۴
۵ـ۱ آ ـ ۹۴۲۸

آپارتمان فروشی
قبل‌از ازدواج
فورا یکدستگاه
آپارتمان مدرن ۳ و ۴ اطاقی
دربلوار الیزابت
نصف نقد بقیه
اقساط **۱۵** ساله
خریدای فرمائید
تلفن ۶۲۲۷۳۳

زمین فروشی
چندین قطعه
زمین و ساختمان داخل شهر و شمیرانات‌بویژه زمینهای خارج‌شهرآماده فروش است .
تلفن ۷۶۴۳۳۳

شماوهمه

ممکن نیست در حومه کرج زمین تفکیک‌شده‌به قطعات ۱۵۰۰ متر ببالا باسند مالکیتو سند اب از چاههای عمیق خیابان های اسفالت شده باغهای میوه قیمت متری ۵۵ ریال ببالانقدو اقساط پیدا کنید.
ازشما و همه دعوت میکنیم از ویلادشت‌دیدن فرمائید . هرجمعه صبح ساعت ۸٫۵ سرویس مجانی ویلادشت‌درخدمت شماست . دفتر مرکزی خیابان‌آیزنهاور در مقابل خیابان گاوه پلاک ۱۶۳ تلفن ۶۶۲۵۶۷

زمین‌ارزان

باسند مالکیت بقطعات ۱۲۰ متری ببالا شمال و جنوب جاده ۴۵ متری اسفالته خیابان خراسان تلفن ۴۷۲۱۲ اخوان خیابان شاه‌اول فروردین جنوبی

زمین درتخت طاوس
۵۶۱متر بنگاه کوشان۳۱۹۷۸۴
۲ـ۱ آ ـ ۴۰۳۶۰

زمین خیابان چرچیل
۱۱۳۲متر۳۱۹۷۸۴ بنگاه‌کوسان
آ ـ ۴۰۷۸۲

فروش سرقفلی
اغذیه فروشی داریوش انتهای امیریه جنب سینما داریوش واگذاری ۵۳۴۹۵۴
۵ـ۱ آ ـ ۸۳۶۷

یکباب مغازه ۴ × ۶
واقع در کاخ جنوبی نرسیده‌به شاهرضا مقابل‌بیمه‌های‌اجتماعی شماره ۳۴ واگذار میشود .
۳ـ۱ آ ـ ۹۵۲۱

یك‌باب‌مغازه‌جهت‌فروش واگذار میشود به‌تلفن ۷۶۲۰۵۲ تماس بگیرید

سالن زیبائی و تناسب اندام
آماده شروع بکار واگذار میشود. عباس‌آباد مقابو پمپ بنزین شماره ۲۳۳ تلفن عصرها ۶۲۲۴۹۷ صبحها ۸۷۰۴۴۶
۳ـ۱ آ ـ ۹۵۰۷

بوتیک و مزون
درشمال شهر باموقعیت مناسب و دکوراسیون کامل و کارگاه خیاطی بفروش میرسد .
تلفن ۷۶۰۲۶۶

زیر زمین
خیابان شاه
یک زیرزمین‌بمساحت ۱۰۰مترباآب‌وبرق وسرویس‌فوری‌بفروش میرسد ۹۲۱۷۷۹
۳ـ۱ آ ـ ۹۳۶۳

مطب
مطب دندانپزشکی با وسائل واقع در نارمك غربی خیابان‌تکش‌واگذار میشود تلفن ۷۷۷۲۷۶ بعد از ظهر ها

اجاره‌داده‌میشود

آپارتمان اجاره
آپارتمان ۱تا۴اطاق‌خوابه باکولر شوفاژ تلفن برای اجاره موجود است . تلفن ۶۲۲۹۵۴

آپارتمان اجاره ۳اطاقه مجهز انتهای روزولت تلفن ـ ۸۷۴۷۵۲
۲ـ۱ آ ـ ۹ ۵۰۲

مقابل نرده جنوبی
پارک ساعی آپارتمان لوکس با کاغذ دیواری پارکت شوفاژ لوکس تلفن ۶۲۱۹۲۵
۲ـ۱ آ ـ ۱۲۵۶۵

۱۰ دستگاه آپارتمان
پلاک شماره ۱۲۱ خیابان ایرانشهر جمعا دارای۴۵اطاق و آسانسور تلفن و کولرشوفاژ یکجا یا جداگانه اجاره داده میشود تلفن ۸۳۰۶۹۶
۷ـ۱ آ ـ ۸۶۰۷

آپارتمان اجاره
بر خیابان اریامهر دودستگاه آپارتمان جمعا ۴۴ اطاق مجهز شوفاژ ، کولر ، اسانسور و چهار شماره تلفن اجاره داده میشود خیابان اریامهر شماره ۲۱۵ تالار کوروش تلفن های ۶۳۷۷۲۳ و ۶۳۷۷۲۴
۶ـ۱ آ ـ ۹۲۸۱

آپارتمان اجاره
آپارتمان ۳ و ۴ اطاقهو یک زیرزمین ۲۵۰ متر نبش پهلوی تخت جمشید برای دفاتر کار اجاره ـ ۶۶۶۲۶۳

ساختمانی درخیابان دولت
(دروس ـ کوی مرات) پلاک ۱۱۳ و ۱۱۵ شامل ۷ اتاق و هال و سرویس کامل بااستخر و شوفاژ و برق و تلفن اجاره داده میشود خواستاران بهتلفن ۲۵۸۴۳ و ۵۳۲۹۱۴ مراجعه نمایند.
۵ـ۱ آ ـ ۱۱۹۱۳

اطاق اجاره
روزولت میدان ۲۵ شهریور طبقه دوم ۳ اطاق سرویس‌کامل مدرن تلفن فرعی بزن وشوهر اداری اجاره داده میشود تلفن ۷۵۷۵۰۰
۳ـ۱ آ ـ ۹۲۹۲

ویلای اجاره
ویلای مدرن ۱۰۰۰ متری‌بر خیابان وزراء شامل سالن‌نهار خوری ۸ اطاق خواب دوحمام استخر شوفاژ ۱۰ هزار تومان اجاره داده میشود ۸۲۶۰۶۴
آ ـ ۹۴۲۷

نیازمندیهای اجاره

سازمان نیازمندیهای خارجیان
خانه‌شمارا اجاره میدهد
۸۳۳۹۳۹

آژانس اسپایر
۷۷۳۲۸۵
۷۷۸۹۵۵
اجاره به خارجیها

۸۳۵۱۲۰-۸۲۹۷۶۶
سازمان کورش ـ اجاره به خارجیان

نیازمندیهای خارجیان
خانه شمارا
بخارجیان اجاره میدهد
۸۳۰۰۸۱-۸۳۰۰۸۲
۸۲۱۸۱۱-۸۲۱۷۲۲
۳۶۱ ـ تخت جمشید ـ مقابل سفارت آمریکا

موسسه نیازمندیهای هیلتون اجاره به خارجیان ۸۳۴۶۳۷
آ ـ ۴۳۹۸

آژانس بین‌المللی
خانه‌های شما را به خارجیان اجاره میدهد تلفن ۸۲۹۷۱۳ و ۸۳۳۹۶۴
آ ـ ۷۸۱۵

دفتر ساختمانی عادل
خرید و فروش خانه و زمین تلفن ۷۷۵۱۴۳

خانه اجاره‌ای شمال شهر داریم ۶۳۸۷۳۴

ایساتیس
خانه شمارا به خارجیان‌اجاره میدهد تلفن ۷۵۴۴۷۶
۳۵ـ۱ آ ـ ۸۸۷۱

آگهی اجاره
تعدادی‌از دانشجویان دانشگاه تهران درحوالی دانشگاه جهت اجاره به خانه‌های ارزان‌قیمت احتیاج دارند خیابان ۲۱آذر امور دانشجوئی تلفن ۴۷۰۶۷ م الف ۸۰۲۳
۲۶ـ۱ آ ـ ۳۷۰۱۸

خریداری میشود

اراضی تهران پارس خریدار و فروشنده‌ایم ۷۹۰۰۹۰

زمینهای افسریه‌شاه‌آباد شرق مشیریه خریداریم تلفن ۳۵۵۵۲۶

کوهك ، کوهك ، کوهك
خریداریم گلکار یزدی۹۵۶۶۰۶
۲۶ـ۱ آ ـ ۸۱۵

اراضی تهران پارس شرکت نفت راه‌آهن خریداریم تلفن ۷۸۴۸۵

زمین های افسریه خریداریم ۷۹۱۳۵۹

اراضی قیطریه ، دروس خریدار و فروشنده‌ایم. دفتر جعفری ۸۶۱۸۶۱

اهواز
زمینهای اهواز و نارمک را خریداریم تلفن ۷۹۴۴۱۸
آ ـ ۸۰۰۹

خریدار اراضی شمس آباد مبارک‌آباد کاظم آباد مجیدیه دفتر آریا ۷۷۹۱۱۸
۱۳ـ۱ آ ـ ۸۵۵۸

سازمان خوزستان‌پارس پیشقدم درامر خرید اراضی
اهوازوخرمشهر
زمینهای شمارا بقیمت خوب (روز) خریدار است ۶۶۸۴۸۷

خریدکوهک جنت‌اباد باغ‌فیض عباس‌اباد سازمان برنامه‌تلفن ـ ۶۶۶۲۰۳

زمینهای تهران پارس‌را
نقدا خریدار وفروشنده‌ایم تلفن ۷۸۱۰۷۹
۱۲ـ۱ آ ـ ۵۶۴۳

اراضی نارمک وتهران‌پارس خریداریم املاک پارس تلفن ۷۹۷۳۶
ا ـ ۷۲۵۸

زمینهای زعفرانیه دره قشلاق مکانیر سعادت آباد فرحزاد خریداریم‌بازرگانی جلالی‌خیابان پهلوی تلفنهای ۶۲۶۴۱۱ یا ۶۲۴۱۹۳

زمین تهران‌پارس خریداریم ۷۹۳۰۲۰

بورس املاک شمیران دفتر براتی باغ فردوس ۸۷۲۵۷۵

بورس اراضی ولنجک
محمودیه علی آباد لطفی ـ ۸۹۰۱۵۰

خریدار زمین تهران‌پارس ۷۸۱۹۲۶
۲۶ـ۱ آ ـ ۴۹۴۳

زمینهای نیروی‌هوائی را خریداریم املاك صبا تلفن ۷۹۳۸۶۴

ملك شمارا خریداریم. تلفن ۷۶۴۸۷۹

زمین‌های تهران‌پارس خریداریم تلفن ۷۸۱۹۴۱

زمینهای تهران‌پارس خریداریم ۷۸۲۱۲۸
آ ـ ۹۱۰۳

اراضی داودیه در قشلاق ونك ـ سعادت آباد را خریداریم املاك خیابان نفت تلفن ۷۷۶۹۹۵

بنگاههای معاملات املاک

اراضی جاده کرج‌تاقزوین‌را خریدار و فروشنده‌ایم ۹۲۳۴۳۲ کلهر .

شرکت آشیانه «مرکز»
معاملات زمین خانه‌اجاره‌شمال شمالغرب‌تهران واراضی‌ساحلی تاج نبش بهبودی طبقه دوم ـ ۹۷۹۰۹۸
۲۵ـ۱ آ ـ ۸۶۹۷

زمینهای اطراف جاده‌کرج و قلعه سلیمانخان خریدار و فروشنده‌ایم تلفن ۹۷۸۰۹۰

بازرگانی نیك ۶۲۱۶۰۶
مرکز معاملات املاک‌ومستغلات یوسف‌آباد ونک و حومه‌تهران
آ ـ ۵۹۵۵

دفتر پارس
مرکز معاملات املاکو مستغلات در شهر و عباس‌آباد و شمیرانات تلفن ۷۶۱۵۵۸

اراضی طرشت شمال برق آلستوم ویسکی‌کن تهران‌بریم ام ام سی مونترال چینگر وردآورد گرمدره کلارک جاده کرج‌جاده قزوین‌قلعه‌سلیمانخانی کردان ۹۲۰۸۲۹
آ ـ ۸۴۸۳

کارخانه وانبار خریدارو فروشنده‌ایم تلفن : ۹۵۲۵۴۵

شماره‌های جدید تلفن
دفتراملاک سپهوند
پهلوی نرسیده به میدان ونک
۶۸۲۵۸۳-۶۸۵۳۰۴

املاک گلزار اراضی نارمک و تهران پارس را خریداریم تلفن ۷۹۹۴۵

معاملات پول

پول موجود
ارزان‌شد
در مقابل اتومبیل ، تلفن وخانه باارزانترین بهره وشرایط سهل فورا وام داده میشود .
۴۹۰۵۰
۴۵۰۵۷
خیابان حافظ جنب پارك هتل پلاك ۱۹۴ موسسه تعاون

قلك وام میدهد
درمقابل سبیح رزنده ملک فورا وام‌میدهد تلفن ۷۶۵۷۴۵

وام درمقابل تلفن واتومبیل
۳۰۳۲۳۶

پول۱٫۵ شاهی۶۲۴۸۷۳

خانه پول فرح‌شمالی مرکز معاملات پول تهران۷۷۱۳۸۸

پول‌فوری با سود بانکی در مقابل‌خانه ، مستغلات ۹۲۸۴۶۵

پول سود ۱۰٪ ۴۴۳۴۱

برای گرفتن وام و گروگذاشتن روی اتومبیل و تلفن‌و ملک‌خود با تلفن ۴۴۳۰۴ تماس بگیرید
ا ـ ۴۷۳۴

داوستد پول
از یکمیلیون ریال ببالا پاکپور ۶۶۴۶۱۸ و ۶۶۶۲۶۳ ـ ۶۶۰۲۰۰

به کلیه کارمندان بانکها و ادارات دولتی وام در مقابل چك و سفته داده میشود قبل از ظهر ها به تلفن ۶۶۱۶۳۴

مورد نیاز
پول‌شرطی در مقابل‌خانه مستغلات فورانیازمندیم ۹۲۸۴۶۶

تعمیرات تلفن

نصب و تعمیر دستگاههای مرکزی تلفن شرکتها سپه مقابل اشیخ‌هادی تلفن ۴۹۸۹۴

معاملات تلفن

تلفن ۳ و ۹
فروشنده‌ایم
۳۱۷۴۳۷

خرید و فروش تلفن ۳۰۱۴۰۴

تلفن ۳ و۶۲
فروشنده‌ایم
۳۱۷۴۳۷

تلفن ۲ و یا ۵ فوری خریداریم‌تلفن ۵۳۵۷۴۴

نیازمندیهای اطلاعات
تلفنی آگهی قبول میکند
تلفن‌های ۳۱۱۲۲۰-۳۱۱۲۲۴
۳۱۱۲۲۷-۳۱۱۲۲۹-۳۱۱۲۳۰

قبوض

موسسه نك
صددرصد قبوض فرش طلا ـ جواهر بانك کارگشائی را خریدار است و بمازاد ارزیابی قبوض شما وام میدهد خیابان شاه روبروی بانکبیمه‌بازرگانان ۶۶۲۴۵۹ و ۴۵۱۶۸

فرش پارسا ۵۳۰۱۸۰
قبوض بانك کارگشائی
به قیمت عادلانه خریداریم در برابر قبض شما وام میدهیم مولوی‌بین خانی‌اباد و شاهپور جنب بانك ملی ۵۳۷۰۶۰
آ ـ ۵۴۸۵

قبوض‌عباس‌آبادخریداریم پاکپور ۶۶۶۲۶۳ و ۶۶۴۶۱۸

تزئینات ودکوراسیون

کاغذ دیواری بانصب‌نقد و اقساط ۹۷۸۴۲۰

با۳تومان

با روزی ۳ تومان منزل و محل کار خود را با بهترین انواع کاغذ دیواری ، پرده کرکره ، موکت و کفپوش تزئین فرمائید.
تزئینات روز ۷۷۴۵۳۷
۸ـ۱ آ ـ ۹۱۵۷

کاغذ
دیواری
فرش ماشینی خیلی خوب وارزان و کار سریع فقط در فروشگاه فروزان تلفن ۶۳۷۶۰۹و ۶۳۷۶۱۰

پوش
کلیه تزئینات ساختمان
به‌اقساط
کاغذ دیواری ، پرده کرکره ، نقاشی ساختمان فرش ماشینی ۷۷۵۷۷۱ و ۷۸۱۹۷۷

کارخانجات صنعتی ایران ـ ناسیونال‌افرادواجدشرایطزیررا استخدام میکند :

۱ـ مهندس ساخت (Product. Eng) با تجربه در تهیه مشخصات فنی وروشهای ساخت وتغییرات‌درمحصول فارغ‌التحصیل رشته مهندسی مکانیک یا الکترومکانیک .
۲ـ مهندسی صنعتی (Industrial. Eng) : با تجربه در امور زمان سنجی و تهیه زمانهای استاندارد فارغ‌التحصیل در رشته مهندسی صنعتی یا مکانیک .
۳ـ مهندس تاسیسات (Facilities. Eng) : با تجربه‌در نصب ماشین‌آلات صنعتی فارغ‌التحصیل رشته مهندسی‌مکانیک یا تاسیسات .
۴ـ مهندس تعمیرات (Maintenance. Eng) : باتجربه‌در امر حفاظت ونگهداری ماشین‌آلات صنعتی ، فارغ‌التحصیل رشته مهندسی مکانیک یا الکترومکانیک .
۵ـ لیسانسیه امور اداری : با تجربه در امور سازمانی وکارگزینی وروابط پرسنلی .
۶ـ منشی : باتجربه ممتد در کار منشیگری و تسلط به ماشین نویسی فارسی و لاتین .
۷ـ کارمند زمان سنج : باتجربه در امورزمان‌سنجی .
۸ـ کارمند روشهای ساخت : باتجربه در تهیه ستورالعمل های ساخت .
۹ـ تکنیسین برق : باتجربه درالکتروتکنیک .
۱۰ـ تکنیسین لوله‌کش : باتجربه در حرفه مربوطه و عملیات‌کارگاهی
برای داوطلبان ردیفهای۱تا۶آشنائی کامل بزبان‌انگلیسی وبرای همه داوطلبان داشتن سابقه کار حداقل دوتا سه سال از شرایط ضروری واساسی است ازمتقاضیان واجدشرایط دعوت میشود همه روزه باستثنای روزهای پنجشنبه وجمعه بین ساعت ۷ بامداد الی ۴ بعدازظهر به کارخانجات صنعتی ایران ناسیونال واقع در کیلومتر ۱۸ جاده کرج مراجعه‌نمایند

کارخانه کفش بلا استخدام مینماید

۱ ـ کارگر لویز کار	۱۵ نفر
۲ ـ کارگر چرخکار	۱۵ نفر
۳ ـ کارگر برش کار چرمی	۱۰ نفر
۴ ـ کارگر کفاش	۵۰ نفر
۵ ـ کارگر ساده	۱۰۰ نفر

داشتن برك خاتمه خدمت یا معافیت دائم غیر پزشکی و سواد خواندن و نوشتن از شرایط استخدامی است .
واجدین شرایط میتوانند همه روزه از ساعت ۱۱ صبح الی ۷ بعداز ظهر بکارگزینی کفش بلا واقع‌درکیلومتر ۲۳ جاده اصلی‌تهران کرج مراجعه فرمایند .

سکرتر

دوشیزه سکرتری با داشتن سابقه کار مسلط به تایپ لاتین تمام وقت مورد نیاز میباشد . کسانیکه آشنا به زبان انگلیسی و تلکس باشند حق تقدم دارند . داوطلبان بین ساعت ۸ صبح الی ۵ بعد از ظهر با تلفنهای ۶۶۰۸۱۶ و ۶۶۱۴۷۶ تماس گیرند .

استخدام و کارآموزی در خارج

یك شرکت معتبر جهت تکمیل کادر فنی (برق و الکترونیك) تعدادی را که حداقل دارای سیکل باشند پس از موفقیت در امتحان که از طریق پلی‌کپی ارسالی و مکاتبه انجام میگردد استخدام و مدت ۶ ماه تا ۲ سال جهت کارآموزی باروپا اعزام میشوند خواهشمند است جهت کسب اطلاع بیشتر تقاضای خود را با ذکر نشانی کامل و بدون مراجعه مستقیم به فرح‌شمالی پلاك۶۰٫۵ ارسال فرمائید

استخدام تراشکار ـ صافکار و فرزکار

کارخانجات تولیدی ماشین آلات کشاورزی‌چند نفرتراشکار ـ صاف‌کار و فرزکار با تجربه درجه یك که واجد شرایط باشند استخدام می‌نماید . متقاضیان با راهنمای شماره۳۷۳ اطلاعات مکاتبه فرمایند .

تدریس خصوصی

فیزیك ، شیمی ، ریاضیات ، ادبیات
وسیله‌دانشجویان دانشگاه تهران
امور دانشجوئی دانشگاه تهران تلفن ۴۷۰۶۷

آگهی برای انتخاب معلم حق‌التدریسی

موسسه آموزش عالی آمار برای سال تحصیلی ۵۱ـ۵۲ برای دروس زیر احتیاج به عده‌ای معلم حق‌التدریسی دارد که باید اقلا دارای درجه‌فوق لیسانس در رشته مربوط باشند .
پس از انجام تشریفات لازم برای تعیین آمادگی داوطلبان برای تدریس هردرس یکنفر انتخاب خواهد شد . (۱) روشهای آماری ـ (۲) برنامه ریزی خطی‌وغیر خطی (۳) نظریه‌ریاضی‌آمارگیری نمونه‌ای ـ (۴) آمار صنعتی ـ(۵) آمار بهداشتی ـ (۶) طرح آزمایشها ـ (۷) ریاضیات عمومی ـ (۸) اداره سازمان‌های آماری .
داوطلبان واجد شرایط میتوانند برای کسب اطلاعات لازم و ثبت‌نام وارائه مدارك حود تا آخر وقت اداری روز بیست‌و پنجم شهریور ماه۱۳۵۱ به موسسه آموزش عالی آمار مراجعه کنند .
آدرس : خیابان سپه شماره ۶۲ ـ تلفن شماره ۶۶۲۴۹۳ و ۶۶۳۲۸۱
موسسه آموزش عالی آمار

بوتیك کلاید افتتاح شد
عباس‌آباد چهارراه فرح جنب سوپر آریا

عروس‌خانم‌شاه‌داماد
محبوب‌ترین خوانندگان رادیو وتلویزیون‌و مجلل‌ترین سالن باشگاه ها و هتل‌های‌تهران‌رابرای برگزاری جشنتان‌ازسازمان‌هنری شهراد بخواهید
تلفن ۴۶۶۶۴

نیازمندیهای شما

نیازمندیهای اطلاعات

تلفنی آگهی قبول میکند

تلفن‌های ۳۱۱۲۲۰-۳۱۱۲۲۴

۳۱۱۲۲۷-۳۱۱۲۲۹-۳۱۱۲۳۰

دفتر ساختمانی

ایران دکور

تهیه و نصب انواع سنگ های ساختمانی کاغذ دیواری نقاشی پرده کرکره موکت کفپوش و کلیه تزئینات ساختمان با متخصصین مجرب تلفن ۷۵۵۰۶۴
آ ـ ۹۰۰۵

MISCHLER

میشلر

سرماگرما و نور از کرکره چوبی میشلر عبور نمیکند . پرده چوبی میشلر دزعین زیبائی در مقابل سرقت مقاوم بوده وبصورت حافظ قفل خواهد شد .

BW

پارکت

فرش چوبی ایران بساختمان شماجلوه خاصی می بخشد . روی پارکت آتش سیگار ، جوهر ، اسید و سایر مواد شیمیائی اثر ندارد.
نمایشگاه پارکت وپرده کرکره میشلر خیابان شاهرضا کوچه فتوحی تلفن های ۸۲۴۸۷۰ـ ۸۲۴۳۰۷ـ۸۲۹۳۹۰ـ۸۲۹۵۹۶

زیباترین تابلو های پلاستیك شیشه‌های تزئینی (ویترای) در سازمان هنری آپادانا ـ فردوسی جنوبی مقابل صندوق پس انداز ملی ـ تلفن ۳۹۳۱۴۷

برای ساختمان شما

دفتر مهندسی

آترین

آماده قبول کلیه تنبیرات و تعمیرات منازل شما رادراسرع وقت بانازلترین قیمت نقد و اقساط تلفن ۷۶۳۲۱۷
۱ـ۲۰ آ ـ ۹۴۰۲

رحمانی

خاکبرداری زمین توسط بولدوزر و لودرو کامیون تلفن ۷۰۴۹۷۶ و ۷۰۵۳۹۲
آ ـ ۷۵۲۱

کاشی

سرامیک

تهران نقش

سازنده مرغوبترین سرامیک در فرم و رنگهای مختلف در موقع خرید سرامیک به مارک ع - س توجه نمائید برای خرید بدفتر مرکزی خیابان حضرت عبدالعظیم خیابان فرح‌آباد سرای حاج حسینعلی مراجعه فرمائید تلفن ۲۷۱۶۴

کارگاه دریچه سازی

آسیا

سازنده دریچه های‌عظیم هوا در اسرع وقت
نشانی خیابان تهران‌نو اول ایران مهر شماره ۲ر۹۵ تلفن ۷۵۹۶۴۴

لوله بازکنی

لوله بازکنی فاضل آب
سرویس منظم مسعود
بلوار تلفن ۶۶۴۴۸۵

لوله بازکنی کنت تخلیه چاه تلفن ۷۷۶۷۱۳

لوله بازکنی فاضل آب
خیابان دولت تلفن ۸۲۷۴۰۸

رفع گرفتگی لوله ساختمان
در ۲ دقیقه سازمان تراکم
تلفن ۸۸۱۶۸۱

رفع گرفتگی هر نوع لوله ساختمانی
با دستگاه تراکم هوا ـ تلفن ۷۸۷۲۷

لوله بازکن

تخلیه چاه

فاضل آب و توالت بامو تور لجن کش و موتور ویژه تخلیه حوضچه تصفیه حمام های عمومی

تخت‌طاوس :	۸۲۱۱۵۵
فرح‌آباد :	۷۹۶۰۲۱
قلهك :	۸۶۲۴۰۲
سلسبیل :	۹۵۰۷۷۷
بازار :	۲۳۴۱۵

سوپرمارکتی
باشرایط زیر
واگذارمیشود

مساحت در حدود ۸۰۰ متر مربع در دوطبقه با برق یکصد آمپر ۳فاز دوشماره تلفن مستقل آب وسایر تجهیزات سوپر مارکت مشغول کاربر خیابان ۴۵ متری .

علاقمندان با تلفنهای ۷۷۲۵۰۴ یا ۷۷۵۵۰۲ تماس بگیرند

ورقه های صاف وموج دار

رامینیت

زیلی استر و فایبرگلاس

رامینیت محصول کامل جدیدی است برای مصارف ساختمانی و تزئیناتی .

رامینیت از پلی استر و نمد شیشه (فایبرگلاس) ساخته میشود

رامینیت بصورت صاف و موج دار ، بی رنگ یا رنگی و در رنگهای دلپذیر تولید میشود .

رامینیت در مقابل ضربه و مواد شیمیائی مقاوم است ، رویه صاف دارد و گرد و خاک بخود نمیگیرد .

رامینیت سرما را تا ۴۰ـ درجه وگرما را تا ۱۴۰+ درجه بخوبی تحمل میکند .

هرجا را بخواهید با ورق صاف یا موج دار بپوشانید که رنگی و دلپذیر و زیرسازی سبک وارزان داشته باشد .

رامینیت را انتخاب کنید

مانند سایبان ، پوشش سقف حیاط خلوت ـ آلاچیق پارکینگ ـ داخل درها و پنجره‌ها ـ پوشش لبه بالکنها

دفتر مرکزی ـ خیابان پارک (وزراء) ساختمان دریچه طبقه ۲
تلفن ۶۲۱۹۱۵
نمایشگاه ـ خیابان ایزنهاور ـ خیابان بهبودی شماره ۷۱

لوله بازکنی فاضل آب
قدیمی ، تلفن ۹۵۵۱۱۶

لوله بازکنی فاضل آب و تخلیه چاه‌ومخازن ۸۳۲۰۱۰

داروخانه‌ها

داروخانه مهران
خیابان شیروخورشید چهارراه استخر تلفن ۹۵۴۰۰۷

گاز

ایساگاز
۸۲۴۰۲۱

PASSAR GAS CO. Ltd.

تلفنهای پخش گاز
۸۴۰۰۱ الی ۸۴۰۰۵

شرکت بوتان

BUTANE

پخش گاز ۹۵۳۰۵۱
سرویس وصدور کارت وتغییر آدرس ۳۱۳۱۶۱
ثبت فروش ۳۰۴۷۱۱
قبول سفارشات گاز
از ۷ صبح الی ۹ شب

سوپرگاز

۹۵۲۲۲۷ ـ ۹۵۰۱۹۱

پرسی گاز
گاز و سرویس
از ساعت ۷ صبح الی ۱۰ شب
۶-۹۶۳۰۲۱
۶-۹۵۰۰۰۱
سرویس و تعمیرات اجاق
۹۶۳۰۳۰

آگهیهای متفرقه

موسسه اسفالت کاری

گودرذی

جلوگیری از هر نوع رطوبت پشتبام

قلهك تلفن ۸۶۱۳۲۷

۶۰تومان برای اختراع جدید وارداتی پرسود تلفن ۸۲۷۴۸۷
۱ـ۳ آ ـ ۹۰۱۳

میتسوبیشی

هواکش هیتاچی

بورس هواکش ـ مالکی ـ دروازه دولت تلفن ۸۲۵۵۸۷
هواکش هیتاچی ومیتسوبیشی
وساعت پس از اطلاع تلفنی شما نصب میشود

قابل توجه شرکتهای

راهسازی و ساختمانی

یوسف جاوید عزیزی

پیمانکار

بورس خرید و فروش ماشین آلات راهسازی سنگین و اجاره آنها

از قبیل لودر ،

بلدوزر

گریدر و غلطك

اسکر ییروکرن

وبتونیر

آدرس خیابان قزوین

ایستگاه عسگری تلفن

۹۶۳۷۹۷

مــواد غذائی

نمك صالح

تولیدکننده بهترین محصولات غذائی مجهز به‌اصول بهداشتی‌وبسته بندی شده . مولوی باغ فردوس

تلفن ۵۳۵۳۰۴

گمشده

تقریبا بیست برگ چك از حساب جاری ۳۸۸ بانك بازرگانان شعبه فرحناز(خزانه) میدان مقدم باده هزار ریال وجه نقد درتاریخ ۵ر۶ر۵۱ بسرقت رفته از سارق محترم خواهشمند است وجه همرامرا برداشته و چکها را به آدرس زیر خزانه بیست متری فلاح هشت‌متری عادل کوچه ۱۴ پلاك ۸۸ ارسال دارد .
ظهراب میرزازاده
آ ـ ۱۲۸۱۱

گمشده در تاکسی

عینك نامرئی مرسده‌دانشور داخل کیف کوچك قرمز رنگ که تلفن ۸۶۲۳۶۸ در آن قید شده مفقود گردیده است از یابنده تقاضا میشود به تلفن ـ ۸۶۲۴۰۲ اطلاع دهند .
آ ـ ۶۲۸۱

گذرنامه

گذرنامه اینجانب آذرمیدخت زرکش اصفهانی مفقود گردیده متمنی است بتلفن ۶۶۴۵۷۷ مراجعه ومژدگانی‌دریافت‌نمائید
آ ـ ۱۲۷۹۹

چك شماره ۴۰۱۸۵۸ بانك بازرگانی ایران شعبه دروازه دولت در تاریخ ۱۲ر۶ر۵۱ بسرقت رفته و سوابق و پرونده مربوطه نیز به مراجع صالحه اطلاع داده شده است چك مزبور بنام داود کیاخانی بوده وباطی تشریفات قانونی‌ازدرجه اعتبار ساقط اعلام میگردد .
داودکیاخانی
آ ـ ۷۰۰ ۹

چهار قطعه چك سفید و بدون امضاء بشماره های : ۸۸۸۴۴ ـ ۸۸۸۴۳ ـ ۸۸۸۴۲ـ ۸۸۸۴۱ از حساب شماره ـ ۷۶۴۱۶ بانکملی سه راه ونك شعبه آبان ازماشین اینجانب محمدتقی طلائی سرقت شده‌از درجه اعتبار ساقط و حساب مزبور در بانك مذکور بسته شده .
آ ـ ۱۲۸۴۷

کیف جیر

یك کیف جیر کرم رنگ‌محتوی انگشتر دو ساعت و دست‌بند طلا ولوازم آرایش در تاکسی پیکان حوالی جاده قدیمشمیران جامانده متمنی است یابنده به تلفن ۷۷۲۰۴۲ یا۲۰۵۶۹ اطلاع ومژدگانی قابل توجه دریافت دارند .
آ ـ ۹۶۹۸

دسته چك ۲۵ برگی ازشماره ۴۲۰۷۷۶ تا ۴۲۰۸۰۰ بانکملی شعبه انصاری از حساب ـ ۷۵۳۲۰ از تاریخ اول مرداد ماه ۵۱ مفقود و چون اطلاعی بدست نیامده‌بدینوسیله ازدرجه اعتبار ساقط میباشد .
آ ـ ۱۲۸۳۳

مفقود شده

بدینوسیله اعلام میدارد که تعداد ۸ قطعه چك در وجه‌اینجانب‌زهرا کلانتری به شماره های زیرمفقود گردیده و فاقد هر گونه ارزش میباشد . چك‌های شماره ۷۵۷۴۷۶ و ۷۵۷۴۷۷ و ۶۱۴۱۷۹ بانك تهران شعبه‌فارابی چك‌های شماره۲۲۷۴۸۱ و۳۲۶۵۷۹ بانك‌ملی‌شعبه گمرك و چك شماره ۰۱۳۱۱۲ بانك ملی‌شعبه امیریه چك شماره ۵۲۶۶۰۶ بانك صادرات سراب چك شماره ۶۱۸۴۹۵ بانك ایران و ژاپن شعبه فارابی از یابنده خواهشمند است با تلفن ۹۵۹۲۶۵ تماس بگیرد .

تهویه‌مطبوع

تأسیسات‌شوفاژ

برای ساختمانهای قدیمی ونوساز باسرویس مجهز ـ شرایط سهل

شرکت رفرم ـ روزولت،شمال میدان۲۵شهریور ساختمان درمانگاه ۲۵ شهریور تلفن: ۸۳۱۸۷۲

خانه صفحه

شاه‌چراغ

خواننده : **مصطفی رستمی**

در کلیه صفحه فروشیها منتشر شد

مرکز پخش ـ خانه صفحه چهار راه شاه تلفن ۴۹۹۵۵

کودکستان‌ودبستان

ایران‌شعله

همه‌روزه از ساعت ۸ تا۱۲ ثبت‌نام مینماید .
آدرس : داودیه کوچه ججن

الکتروصنعت

تعمیرات کلیه وسائل برقی ـ و سیم کشی ساختمانها و همه نوع کابل کشی و نصب موتور آلات . شاه‌آباد مقابل سینما اروپا اول کوچه آسید هاشم .

تلفن ۳۹۱۹۰۷

وعده دیدار در سالن غذا خوری

ملانصرالدین

که در بازار تهران خواهد بود

ازخادم‌آباد قدس دیدن کنید

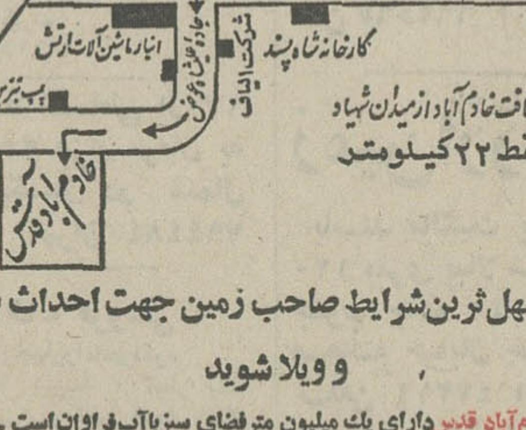

با سهل‌ترین شرایط صاحب زمین جهت احداث باغ و ویلا شوید

خادم‌آباد قدس دارای یك میلیون مترفضای سبزباآب فراوان است .
خادم‌آباد قدس دارای زمین به قطعات ۱۵۰۰تا ۲۰۰۰ متری و تفکیك شده است .
خادم‌آباد قدس دارای بولواروخیابانهای اسفالته ودرخت کاری شده است.
خادم‌آباد قدس دارای ۲۰۰۰۰ مترمربع خیابان اسفالته و چندین چاه عمیق وقنات است .
خادم‌آباد قدس دارای استخرهای شنا وزمین‌های ورزشی ووسایل تفریح کودکان است .

دفتر مؤسسه : خیابان ایرانشهر چهارراه ثریا جنب بانك اعتبارات ساختمان ۱۱۶
تلفن‌های ۸۲۱۱۹۰-۸۲۳۲۲۱

روکش اتومبیل

کالی

خیلی خوبه

نمایشگاه کالی ـ خیابان جردوسی جنب کوچه برلن ـ تهران

تلفن : ۳۰۴۲۵۰

در بازکن برقی **کالدر** رسید

CALDER

باقیمت مناسب وشرایط سهل

بوسیله تلفن سفارش دهید دستگاه در مدت چهار ساعت نصب و تحویل میشود .
نماینده انحصاری و مرکز فروش و نصب : تلفن ۷۵۰۳۵۶

لوازم‌یدکی‌متابو

همه نوع لوازم یدکی متابو رسید .
کارخانه‌هائی که احتیاج دارند به‌آدرس زیر مراجعه نماینده تهران : خیابان سپه ـ کالوی‌ابزار

تلفن ۳۱۸۶۹۰

رالی فراز ونشیب

باجوائزارزنده

در روزهای ۳۰و۳۱ شهریور ۱۳۵۱
نام نویسی تاروزدوشنبه ۲۷ شهریور در

کانون جهانگردی

واتومبیل کلوپ شاهنشاهی ایران

خیابان‌ورزش (شمال‌پارك شهر) شماره ۳۷

برنامه سینماها

★ **اسپارتاکوس ـ رنگی ـ کرك‌داگلاس ـ تونی‌ـ کرتیس**
ریولی (۷۵۷۷۷۷) ۱۱ـ۳۰ر۲ـ۶ـ۳۰ر۹
★ **دکتر جون تازه چه خبر ـ رنگی ـ رایان‌اونیل**
دیاموند (۸۲۸۴۰۰) ۱۰ر۱۱ـ۳۰ر۳ـ۳۰ر۵ـ۳۰ر۷ـ۴۵ر۹
★ **و نیزی بی‌نام و نشان ـ رنگی‌ـ‌تونی موسانته**
آتلانتیك (۶۲۷۱۷۱) ۱۰ر۱۱ـ۳۰ر۳ـ۳۰ر۵ـ۳۰ر۷ـ۳۰ر۹
★ **حادثه جویان ـ رنگی ـ آلن‌دلون**
تراس آتلانتیك ـ ۳۰ر۷ ـ ۳۰ر۹
★ **دلار ـ رنگی ـ وارن بیتی**
شهر فرنگ (۶۲۷۶۲۸) ۱۰ر۱۱ـ۳ـ۱۰ر۵ـ۳۰ر۷ـ۴۵ر۹
★ **مردان فردا ـ رنگی ـ بیلی مامی**
شهرقصه (۶۲۷۲۹۰) ۱۱ـ۲ـ۴ـ۶ـ۸ـ۱۰
★ **طناب پنجم ـ رنگی ـ فرانکونرو**
پارامونت (۴۸۳۲۱) ۱۰ر۱۱ـ۳ـ۱۰ر۵ـ۳۰ر۷ـ۴۵ر۹
★ **چهره‌ای تازه در جهنم ـ رنگی ـ جرج پیارد**
امپایر (۶۲۳۹۴۲) ۱۰ر۱۱ـ۳۰ر۳ـ۳۰ر۵ـ۳۰ر۷ـ۴۵ر۹
★ **خوشگلادوستش دارن ـ رنگی ـ پیتر کاستر**
تراس امپایر ۳۰ر۷ ـ ۳۰ر۹
★ **رفیق از من‌فاصله‌بگیر ـ رنگی ـ جولیانوجما**
سانترال (۹۲۸۶۸۶) ۱۱ـ۳ـ۵ـ۷ـ۱۰ر۹
گلدن‌سیتی (۶۶۳۲۶۹) ۱۰ر۱۱ـ۳۰ر۳ـ۳۰ر۵ـ۳۰ر۷ـ۳۰ر۹
متروپل (۳۱۹۴۱۰) ۳۰ر۱۰ـ۳۰ر۲ـ۳۰ر۴ـ۳۰ر۶ـ۳۰ر۸
رویال (۸۲۹۷۸۵) ۱۰ـ۱۲ـ۲ـ۴ـ۶ـ۸ـ۱۰
★ **سیاه بازی ـ رنگی ـ جیمز‌گارنر**
مولن‌روژ (۷۵۲۹۲۹) ۱۰ر۱۱ـ۳۰ر۳ـ۳۰ر۵ـ۳۰ر۷ـ۳۰ر۹
★ **کاپیتان آپاچی ـ رنگی ـ لی.وان کلیف**
ایفل (۳۱۱۴۷۰) ۱۰ـ۱۲ـ۲ـ۴ـ۶ـ۸ـ۱۰
★ **یك جاسوس بتورزدم ـ رنگی ـ گرك‌داگلاس**
پولیدور (۴۲۶۳۱) ۳۰ر۱۱ـ۳۰ر۳ـ۳۰ر۵ـ۳۰ر۷ـ۳۰ر۹
★ **بورس ازدواج ـ رنگی ـ سیدنی‌جمس**
سینماونك (۶۲۹۰۱۶) ۱۰ر۱۱ـ۳۰ر۳ـ۳۰ر۵ـ۴۵ر۷ـ۱۰
★ **علاءالدین ـ رنگی**
سینه‌موند (۴۸۳۲۲) ۱۱ـ۳ـ۵ـ۷ـ۹
★ **تیره‌تر ازکهربا ـ رنگی ـ سوزی کندال**
ب.ب (۸۲۹۶۴۱) ۱۰ـ۱۲ـ۲ـ۴ـ۶ـ۸ـ۱۰
★ **بابانان‌داد ـ رضا بیك‌ایمانوردی**
اونیورسال (۹۲۶۹۵۳) ۱۱ـ۱ـ۳ـ۵ـ۱۰ر۷ـ۳۰ر۹
پاسیفیك (۷۵۳۳۱۱) ۳۰ر۱۱ ـ ۳۰ر۱ ـ ۳۰ر۳ ـ ۳۰ر۵ـ ۳۰ر۷ ـ ۳۰ر۹
ایران (۳۱۶۳۵۴) ۹ـ۱۱ـ۱ـ۳ـ۵ـ۷ـ۹
ساینا (۳۵۲۴۴۲) ۱۰ـ۱۲ـ۲ـ۴ـ۱۰ر۶ـ۳۰ر۸
تیسفون (۹۵۸۸۸۲) ۱۰ـ۱۲ـ۱۰ر۲ـ۳۰ر۴ـ۴۵ر۶ـ۹
مراد (۷۵۳۳۸۲) ۹ـ۱۱ـ۱ـ۳ـ۵ـ۷ـ۹
موناکو (۷۹۵۵۷۶) ۹ـ۱۱ـ۱ـ۳ـ۵ـ۷ـ۹
پرسپولیس (۵۸۱۰۸۳) ۸ـ۱۰ـ۱۲ـ۲ـ۴ـ۶ـ۸ـ۱۰
داریوش (۲۶۲۶۵) ۹ـ۱۱ـ۱ـ۳ـ۵ـ۷ـ۹
دریا (۷۹۱۷۴۶) ۱۰ـ۱۲ـ۲ـ۴ـ۶ـ۱۰ر۸
کارون (۹۵۵۱۶۵) ۱۰ـ۱۲ـ۳۰ر۲ـ۳۰ر۴ـ۳۰ر۶ـ۳۰ر۸
کریستال (۳۱۷۶۷۵) ۳۰ر۱۰ـ۳۰ر۲ـ۳۰ر۴ـ۳۰ر۶ـ۳۰ر۸
آستارا (۸۷۴۰۲۲) ۳۰ر۱۰ ـ ۳۰ر۱۲ ـ ۳۰ر۲ ـ ۳۰ر۴ ـ ۳۰ر۶ ـ ۳۰ر۸
تراس اونیورسال (۹۲۶۹۵۳) ۴۵ر۷ ـ ۴۵ر۹
★ **دوستان ـ رنگی‌ـ شون‌بری‌ـ اینسی آلوینا**
رادیوسیتی (۴۳۳۲۰) ۱۰ر۱۱ـ۳۰ر۳ـ۳۰ر۵ـ۳۰ر۷ـ۳۰ر۹
★ **سرباز آبی ـ رنگی ـ سینما سکوپ**
برلیان (۳۹۳۵۳۵) ۹ـ۱۱ـ۱ـ۳ـ۵ـ۷ـ۹
★ **هنوزم ترینیتی هستم ـ رنگی ـ ترنس هیل**
کسری (۸۲۶۹۳۹) ۳۰ر۱۰ـ۲ـ۴ـ۶ـ۸ـ۱۰
★ **بلوچ ـ بهروزوثوقی ـ ایرن**
کاپری (۴۸۴۰۱) ۱۱ـ۱ـ۳ـ۵ـ۷ـ۹
ماریك (۹۶۳۶۱۶) ۱۱ـ۱ـ۳ـ۵ـ۷ـ۹
سیلورسیتی (۸۶۱۲۰۵) ۳۰ر۱۰ـ۳۰ر۲ـ۳۰ر۴ـ۳۰ر۶ـ۳۰ر۸
آسمان‌آبی (۳۹۲۶۶۸) ۱۵ر۹ـ۱۵ر۱۱ـ ۱۵ر۱ـ ۱۵ر۳ـ ۱۵ر۵ ـ ۳۰ر۷ ـ ۴۵ر۹
نیاگارا (۶۶۵۳۰۷) ۳۰ر۱۰ ـ ۴۵ر۱۲ ـ ۳ ـ ۱۰ر۵ ـ ۳۰ر۷ ـ ۴۵ر۹
اروپا (۳۰۳۱۷۹) ۳۰ر۹ـ۴۵ر۱۱ـ۱۵ر۲ـ۳۰ر۴ـ۳۰ر۶ـ۴۵ر۸
میامی (۷۵۴۳۲۹) ۱۰ر۱۰ـ۳۰ر۱۲ـ۴۵ر۲ـ۵ـ۱۰ر۷ـ۳۰ر۹
الوند (۳۵۶۵۳۸) ۹ـ۱۰ر۱۱ـ۳۰ر۱ـ۴۵ر۳ـ۶ـ۱۰ر۸
کیهان (۹۵۷۳۶۰) ۳۰ر۹ـ۴۵ر۱۱ـ۱۰ر۲ـ۳۰ر۴ـ۳۰ر۶ـ۴۵ر۸
ری (۲۲۵۷۸) ۳۰ر۸ـ۴۵ر۱۰ـ۱ـ۱۵ر۳ـ۳۰ر۵ـ۴۵ر۷
فردوسی (۳۱۵۷۸۴) ۹ـ۱۰ر۱۱ـ۳۰ر۱ـ۴۵ر۳ـ۶ـ۱۰ر۸
اسکار (۹۲۰۸۸۸) ۱۰ـ۱۰ر۱۲ـ۳۰ر۲ـ۴۵ر۴ـ۷ـ۱۰ر۹
ارانوس (۲۷۹۷۱) ۹ـ۱۰ر۱۱ـ۳۰ر۱ـ۴۵ر۳ـ۶ـ۱۰ر۸
سیلوانا (۳۹۳۷۷۷) ۴۵ر۹ـ۱۲ـ۱۰ر۲ـ۳۰ر۴ـ۴۵ر۶ـ۹
بولوار (۶۶۰۲۹۲) ۱۱ـ۲ـ۴ـ۶ـ۸ـ۱۰
تراس نیاگارا ـ ۳۰ر۷ ـ ۳۰ر۹
★ **ظفر ـ رضا بیك‌ایمانوردی**
آسیا (۴۲۹۰۹) ۱۱ـ۱ـ۳ـ۵ـ۱۰ر۷ـ۳۰ر۹
★ **لج‌ولجبازی ـ وحدت ـ ارحام‌صدر**
رکس (۳۱۵۲۹۳) ۹ـ۱۱ـ۱ـ۳ـ۵ـ۷ـ۹
شهوند (۳۵۴۰۴۰) ۹ـ۱۱ـ۱ـ۳ـ۵ـ۷ـ۹
لیدو (۹۵۱۲۸۲) ۹ـ۱۱ـ۱ـ۳ـ۵ـ۷ـ۹
رنگین کمان (۷۵۶۷۶۰) ۱۰ـ۱۲ـ۲ـ۴ـ۱۰ر۶ـ۳۰ر۸
ژاله (۳۰۴۱۲۰) ۹ـ۱۱ـ۱ـ۳ـ۵ـ۷ـ۹
پاسارگاد (۷۹۲۷۸۲) ۱۰ـ۱۲ـ۲ـ۴ـ۱۰ر۶ـ۳۰ر۸
توسکا (۵۳۹۵۴۴) ۱۰ـ۱۲ـ۲ـ۴ـ۶ـ۸
المپیا (۹۲۶۷۹۷) ۴۵ر۱۰ـ۱ـ۳ـ۵ـ۷ـ۹
چرخ‌فلك (۹۵۰۵۵۸) ۱۰ـ۱۲ـ۲ـ۴ـ۶ـ۸
نپتون (۷۶۰۱۳۶) ۹ـ۱۱ـ۱ـ۳ـ۵ـ۱۵ر۷ـ۱۰ر۹
شرق (۵۴۰۲۴) ۹ـ۱۱ـ۱ـ۳ـ۵ـ۷ـ۹
فیروزه (۷۵۷۶۶۹) ۹ـ۱۱ـ۱ـ۳ـ۵ـ۷ـ۹
ماندانا (۷۹۹۸۲) ۹ـ۱۱ـ۱ـ۳ـ۵ـ۷ـ۹
درایوین‌ونك (۶۲۲۵۵۷) ۳۰ر۷ ـ ۳۰ر۹
دیانا (۴۷۳۶۵) ۱۰ر۱۱ـ۳۰ر۱ـ۳۰ر۳ـ۳۰ر۵ـ۳۰ر۷ـ۳۰ر۹
حافظ (۳۹۱۰۷۴) ۱۰ـ۱۲ـ۲ـ۴ـ۱۰ر۶ـ۳۰ر۸
★ **ماکس آبی ـ رنگی ـ اورسولاآندرس**
ادئون (۳۱۸۱۱۸) ۳۰ر۱۰ـ۳۰ر۲ـ۳۰ر۴ـ۳۰ر۶ـ۳۰ر۸
★ **آزادی ـ رنگی**
تراس دیانا ۷ ـ ۱۰
آریا (۳۱۹۸۸۴) ۹ـ۱۲ـ۳ـ۶ـ۹
تراس آریا ۷ ـ ۱۰
★ **یار زندگی ـ رنگی ـ آشوك‌کمار**
همای (۳۱۱۶۶۹) ۳۰ر۱۰ـ۳۰ر۲ـ۳۰ر۴ـ۳۰ر۶ـ۳۰ر۸
★ **صف دختران زیبا ـ رنگی ـ واك‌هودسن**
تخت‌جمشید (۴۳۵۵۰) ۱۱ـ۲ـ۴ـ۶ـ۸ـ۱۰
★ **یك‌مرد، یك‌عشق یك‌سرقت‌ـ‌رنگی‌ـ‌ژان‌کلودبرك**
پردیس (۳۰۴۲۵۹) ۹ـ۱۱ـ۱ـ۳ـ۵ـ۷ـ۹
★ **عروسکی بالای‌دار ـ رنگی ـ باربارا‌پرکینز**
پارك (۳۱۹۶۳۷) ۹ـ۱۱ـ۱ـ۳ـ۵ـ۷ـ۹
★ **رینگو طپانچه طلائی ـ رنگی ـ مارك دامون**
پلازا (۶۶۰۴۷۶) ۱۱ـ۱ـ۳ـ۵ـ۷ـ۹
★ **دنیای پرامید ـ فردین ـ ظهوری ـ شهلا**
خورشیدنو (۳۹۳۵۷۸) ۹ـ۱۱ـ۱ـ۳ـ۵ـ۷ـ۹
★ **بن‌هور ـ رنگی ـ چارلتون هستون**
تاج (۳۱۳۸۶۴) ۱۰ـ۱۲ـ۲ـ۴ـ۶ـ۸ـ۱۰
★ **آخرین مبارز ـ رنگی ـ آنتونی کوئین**
گلدیس (۶۲۸۷۱۳) ۳۰ر۳ـ۳۰ر۵ـ۳۰ر۷
★ **الماسها ابدی‌اند ـ رنگی ـ شون کانری**
فلور (۲۸۰۹۶) ۱۰ـ۱۲ـ۲ـ۴ـ۶ـ۸ـ۱۰
دروازطلائی (۳۵۲۱۶۰) ۹ـ۱۱ـ۱ـ۳ـ۵ـ۷ـ۹
★ **غریبه ـ بهروزوثوقی ـ نگاه**
مازستك (۶۶۸۴۶۱) ۱۱ـ۲ـ۴ـ۶ـ۸ـ۱۰
★ **دو کشیش فوتبالیست ـ بربرهای‌وحشی**
دنیا (۳۹۳۸۱۲) ۳۰ر۱۰ـ۳۰ر۲ـ۳۰ر۴ـ۳۰ر۶ـ۳۰ر۸
★ **انتقامجو ـ نبرد آنزیو**
ستاره (۵۳۹۷۲۱) ۹ـ۱۱ـ۱ـ۳ـ۵ـ۷ـ۹
★ **قطاری به اورانگو دسته سیسیلیها**
البرز (۳۰۴۲۸۵) ۳۰ر۸ـ۱۲ـ۳۰ر۳ـ۳۰ر۸ـ۳۰ر۱۰
سانس انگلیسی ـ آخرین مبارز ـ ۳۰ر۹ سینماگلدیس

۳۱۱۰۷۱

از ساعت ٤ تا ۹ بعد از ظهر

★ الو من‌هادی کیانوش ـ قطعه زمینی دارم که‌در کوی گلستان درشمال غرب تهران واقع‌است. چون زمین‌من درخارج از محدوده واقع شده از داشتن آب و برق محروم است . ولی نکته‌ای که باعث تعجب است این است که آریاشهر که درست با کوی گلستان در یک خط(از نظر خط مرزی خارج از محدوده‌شهر) قرار دارد و این دو محل فاصله کمی نیز باهم دارند ، داخل محدوده است و کوی گلستان خارج از محدوده ! وضع طوری است که حتی ازکنار زمین من لوله‌کشی‌آب آشامیدنی و کابل برق میگذرد ، ولی بمخاطر تشخیص و تعیین نامعقول کارشناسان مربوطه ، عده‌ای از داشتن آب و برق و وسائل ضروری زندگی محروم مانده‌اند .

★ الو من ناصر غلامی ـ اخیرا مسئولان شرکت واحد ایستگاه بازار را از مسیرخط بین پارک شهر و جوادیه حذف کرده‌اند ، لذامسافرینی که در این ایستگاه‌پیاده می شوند بخصوص آنهائی که شبها پس‌از انجام‌کار های روزانه خسته‌وکوفته هستند و میخواهند به خانه‌خود بروند با اشکال روبرو شده‌اند . لطفا بنویسید مسافرین این خط به اندازه کافی از کمبود اتوبوس و کثیف و مستعمل بودن آنها رنج میبرند و دیگر جایزنیست مسئولان‌امر مشکل‌دیگری برمشکلات آنها اضافه کنند.

★ الو من فروغ مهرعلی ـ چند شب پیش، ساعت ۹ باتفاق‌مادرم خواستیم در خیابان لولاگرسوار تاکسی‌شویم وبخانه‌مان برویم ابتدا جوان مزاحمی بدنبالمان افتاد و هرچه دلش خواست بما گفت بعد هم که در حاشیه خیابان بدنبال تاکسی بسرعت حرکت می کردیم اتومبیل های شخصی دائما جلوی پایمان می‌ایستادند و ما را دعوت به سوار شدن میکردند . ازیکی دونفر هم تقاضای‌کمک کردیم متاسفانه ازحرف های آنها پیدا بود که نظرات سوئی دارند . باعث تاسف است که مادرو دختری درساعت ۹ شب بخواهند به خانه خود بروند و اینطور گرفتارمزاحمین شوند.

★ الو ـ من لاله بیرجندی ساکن خیابان کاخ کوچه نوشیروان ـ لطفابنویسید این کوچه اکنون‌بصورت یکمیدان ورزشی درآمده است. ازصبح‌تا شب ۳۰ـ٤۰ بچه دائمامشغول بازی های گوناگون هستندو صرفنظراز اینکه برای اهالی ایجاد مزاحمت میکنند خطراتی نیز آنها را تهدید میکند . به عقیده من در این میان مسئولین مربوطه مقصر هستند که بحد کافی‌پارک و زمین‌های ورزش در اختیار آنها نمیگذارند.

★ الو، من غلامعلی‌برهانی ـ شکست‌قهرمانان ایرانی در المپیک مونیخ قلب ایرانیان بخصوص ورزش دوستان را شکست. ما از تیم ملی کشتی انتظار داشتیم حداقل دو مدال طلا کسب‌کنند ولی افسوس که همه این آرزوها به دلمان ماند ولی نکته‌ای خواستم برای شما بگویم اینست که آیا مقررات و ضوابطی برای یک قهرمان‌وجود ندارد که بدون دلیل نتواند از ادامه مسابقه آنهم در سطح المپیک خودداری کنند ؟

* الو ، من خلیل ـح ـ ساکن‌خیابان علم‌منشعب ازچهل‌متری سیدخندان پس از آنهمه تقاضا و التماس که‌از شهرداری کردیم بالاخره آسفالت کاران آمدند و زیر سازی خیابان علم را باتمام رساندند ، حتی تا قسمتی از خیابان‌را آسفالت کردند ولی نمیدانیم چرا ناگهان محل کار خود راترک کردندو آسفالت‌خیابان را نیم‌کاره باقی گذاشتند . لطفا ازقول اهالی این محل از شهرداری ناحیه بخواهید آسفالت بقیه خیابان را تمام کند.

نامه به روزنامه

در هر شرکت یك مامور

راننده‌ای که نیاز مبرمی به‌خواب و استراحت دارد ،نباید مسئولیت رانندگی یک‌وسیله نقلیه عمومی را بعهده بگیرد ، ولی اگرصاحب شرکت مسافربری ، او را مجبور کند و او ناگزیر از اطاعت شود، طبعا موجب تصادف خواهد شد.

خبر یکی از تصادفات خونین جاده ها را در روزنامه خواندم و دیدم علت اصلی تصادفرا همین موضوع دانسته بودند . بعقیده من باید از طرف پلیس راه در هر کدام از شرکت های مسافر بری یک نفر مامور شود تا از آمادگی رانندگان تا وضع فنی اتوبوسها، همه‌چیز را کنترل کند . این امر قطعا بمیزان قابل‌توجهی درکاهش تصادفات جاده‌ها موثر خواهد بود . ژاله کرمانشاهی

کار ناتمام

پس از سالها دوندگی ومکاتبات فراوان با شهرداری شهرستان شاهی ، بالاخره مدتی قبل زیر سازی کوچه مقدم‌حسن‌آباد شاهی رابه مقاطعه کار واگذار کردند . ولی پیمانکار ، زیرسازی قسمتی‌از کوچه را انجام داد و قسمت‌اعظم کوچه رانیمه تمام رها کرد.

در این مورد طی چند شکوائیه که به‌شهرداری‌شاهی تسلیم‌کردیم، خواستیم برای ما توضیح دهندعلت تعطیل ناگهانی کار زیرسازی‌کوچه چیست . ولی متاسفانه هنوز شهرداری جواب قانع کننده‌ای نداده است . لذا اهالی این‌کوچه تقاضا دارند با توجه به وضع نامطلوب این کوچه خاکی ، نسبت به آسفالت آن اقدام فوری بعمل آورند.

از شاهی ـ عطاءالله واقفی

همه گناهکارند !

شغل من ایجاب میکند که اغلب در سفر باشم و از این روبسیاری از مواقع ، از نزدیک شاهد تصادفات خونین‌جاده ها بوده‌ام . بارها مصاحبه ها و گفتگو ها و رپرتاژ هائی در روز نامه ها چاپ شده که در همین زمینه بحث میکرده است ، و دیده‌ایم که هر کسی قلاده گناه را بگردن دیگری می‌اندازد . راننده ، مسئولان شرکت های‌مسافربری ، پلیس راه، همه مقصرند . هر حادثه‌ای از یک عامل ناشی میشود . غالبا یک بی توجهی که بنظر خیلی کوچک می‌آید سبب حادثه بزرگی میگردد .

راننده مقصر اصلی است ، همان کسی که تند میراند ،سبقت میگیرد و . . . خودش و دیگران را نابود میکند . اگر پلیس از هر راهی که امکان دارد بتواند سرعت و تخلفات‌رانندگی آنها را کنترل کند دیگر چنین وضعی پیش نخواهد آمد.

احمد افخم

دود در رستوران !

در تاریخ ۸ر٦ر٥١ از طریق راه‌آهن عازم گرگان بودم . در ساعت ۷ر٥ بامداد برای صرف صبحانه به رستوران قطار رفتم ودرست در نخستین لحظاتی که مشغول خوردن‌صبحانه بودم، دود غلیظ ومشمئز کننده‌ای فضای رستوران را فرا گرفت . دودی بدبو وخفقان آور بود که بی‌اغراق حال همه را منقلب کرد ، چنانکه حتی چند نفر دچار تهوع شدند. از کارکنان رستوران سئوال‌کردیم این دود از کجا می‌آید. آنهاپاسخ دادند این دود از آشپزخانه رستوران تولید می‌شود. وفهمیدم که رستوران قطار برای طبخ‌غذا بجای وسائل مدرن از وسائل اولیه نامناسب استفاده می‌کند . آیا راه‌آهن دولتی تااین اندازه از نظر بودجه ضعیف است که حتی برای رستوران قطار نمی‌تواندچند «فر» که باگاز کار کند تهیه کند؟ اگر یک توریست خارجی با این منظره واین دود مشمئز کننده‌روبرو شود، درباره ما چگونه قضاوت خواهد کرد؟ علی معصومی

خطرچراغهای چشمك‌زن !

چراغهای راهنمائی در سر چهار راههای اتوبان ، اکثر اوقات به صورت چشمکزن تنظیم میشود. این کار صحیح نیست ، چراکه در این صورت چراغهای راهنمائی خاصیت وجودی خود را ازدست میدهند . باین معنی که‌رانندگانی که با سرعت‌سرسام‌آور از جاده اتوبان میگذرند ، وقتی درست به نزدیک این چهارراهها میرسند با چراغ چشمکزن روبرو میشوند ، ودیگرفرصتی برای کنترل‌وسیله نقلیه خود پیدا نمی‌کنند . در صورتی که اگر چراغ راهنمائی بصورت معمولی (قرمز وسبز)تنظیم شود، رانندگان مقید خواهندشد پشت چراغ قرمز بایستند . منظور اینست که تا میتوان باید از همین اشتباهات که بنظر کوچک میرسند جلوگیری کرد واز میزان تصادفات خونین جاده‌ها کاست .

محمد صادق صیامی

یک نامه ـ یک انتقاد ـ یک توضیح

آقای مدیرمحترم‌روزنامه‌اطلاعات بنده یکی ازخوانندگان‌قدیمی روزنامه اطلاعات وازارادتمندان جناب آقای عباس مسعودی سناتور هستم علاقه‌شدیدی که‌به ایشان وروزنامه دارم باعث شد که‌باین مختصر مصدع اوقات شریف شوم .

درج چاپ‌عکس‌خواننده کاباره «گوگوش » باین‌شکل‌وشمایل علاوه‌برآنکه محبوبیتی نزد مردم متدین ایجاد نمی کندبلکه تولید نفرت‌و انزجار هم می ـ نماید . آقای عکاس و خبرنگار مشهد که‌برای‌تظاهروخوش‌آیند این‌بانو مبادرت به چاپ عکس کرده اشتباه کرده و آقای سردبیر هم نمی‌بایستی این‌قبیل عکسهارا که از وزن مطبوعاتی روزنامه می کاهد درج‌و چاپ کرده‌باشد . امیدوارم که‌این تذکر دوستانه باعث رنجش جنابعالی و آقای‌سردبیرنگردد.

ارادتمند چهل ساله روزنامه اطلاعات

اطلاعات : البته عقیده محترم وفکر آزاد است ،به این جهت مانامه بالارا چاپ کردیم ولی بعقیده ما عکس مورد نظر که گوگوش‌رادرحالیکه‌برای‌تشرف به آستانقدس رضوی لباس زیارت پوشیده نشان میدهد . انعکاسی‌از نهاد مذهبی جامعه انسانی و مخصوصا جامعه‌ایرانی است این عکس‌نشان میدهدکه ایرانی‌در هرشرایطی که باشد بازهم نهاد عمیق مذهبی‌خود را فراموش نمی کند و آنگاه که فرصتی بدست آورد بسوی خدا میرود و بسوی معنویت مذهب راستی .شما نویسنده محترم‌چه فکر می کنید ؟آیا مذهب را مخصوص‌عده‌ای معین‌می‌دانید ، مذهب ومخصوصا دین مقدس اسلام که مرز نمی شناسد ، دروازه های آن بروی‌همه باز است ، و هدفش اینست که‌همه انسان ها را در زیر بال وپر سعادت‌زای خود بگیرد .

ومگرنه اینست که از نظر مذهبی پرونده احکام و مقررات ازیکدیگر جدا است ، بدیهی است که‌باید همه به‌تمام‌مقررات اسلامی عمل کنندولی‌اگرچنین می شد همه می توانستندعنوان مقدس «عصمت»را بخودبگیرند، در صورتیکه ما میدانیم معصوم فقط همان چهارده شخصیتی هستند که عهده دار سازندگی جامعه انسانی بوده‌اند ، از آنها که بگذریم به‌انسانهائی‌برخورد می‌کنیم که احیاناهریك‌گرفتار لغزش‌و اشتباهاند و این لغزشها واشتباهات دراشخاص فرق میکند،ولی‌آیااگرمسلمان‌در موردی اشتباه کرد و گرفتار لغزش شد باید حتی ریشه‌های اعتقادی و نهاد مذهبی خود را بدست فراموشی بسپرد . آیا خود شما هرگز گرفتار اشتباه ولغزش و گناه نشده‌اید و در عین حال قطعا به بسیاری از مقررات مذهبی خود هم عمل می‌کنید وچه‌میدانید شماشاید همین توجه ها و همین زیارتها وهمین‌ارتباطهای معنوی‌سرانجام ره‌گشاشود وآدمی را بسوی معنویتی بیشتروزندگی‌مصفاتری که‌موردرضایت‌الهی‌باشدرهنمون شود .

آقای شهردار:
اگر پرت می گویم بفرمائید، و گر نه...

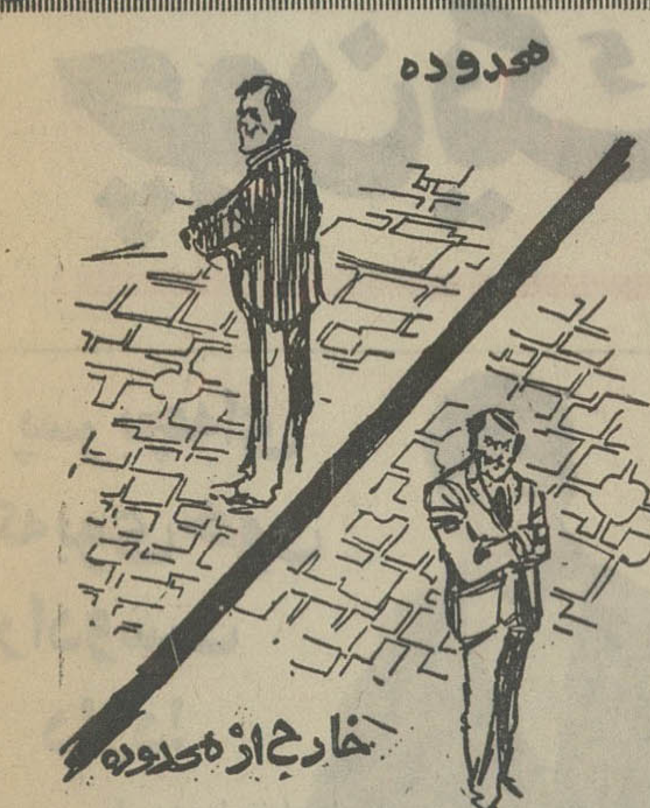

من به عنوان یک همشهری خوش‌حساب، بعنوان یک نفر از ۳ میلیون نفر ساکنان‌تهران که به تمام قوانین مقررات و ضوابط احترام می‌گذارند می خواهم بگویم که تقسیم تهران به دو قسمت داخل محدوده و خارج‌ازمحدوده کاری نامعقول و دور از منطق ونادرست‌است.

برای اثبات این گفته خود چند سئوال مطرح می‌کنم و میخواهم که اگر در اندیشه خود راه‌خطا پیموده‌ام آقای شهردار مسئولان شهرداری و اعضای انجمن شهر تهران با پاسخ‌های‌منطقی خودمرا (و دیگران را)ازاشتباه درآورند زیرا که در طرح این سئوالات روی سخنم مستقیمابا همین‌ها است .

۱ـ کدام شهر را در دنیاسراغ دارید که خانه‌سازی در آن محدود شده باشد به خطی که آن خط جایی از وسط یک خیابان رد میشود بطوریکه یک سوی خیابان داخل و سوی‌دیگر باوجود آب‌وتلفن‌خارج‌محدوده باشد ؟

۲ـ کدام شهر را در پنج‌قاره دنیا می‌شناسید که شهردار آن یک خط فرضی از وسط یک خیابان آباد و معمور عبوردهد و این خط فرضی و موهوم سبب شود که یک طرف خیابان از همه مزایای شهری و عمران و آبادی بهره‌مند گردد و در طرف دیگر با وجود داشتن‌همه امکانات حتی اجازه زیستن و خشتی روی خشت گذاشتن‌داده نشود !

۳ـ اگر خط از دامنه کوهها یا ساحل رودخانه‌ها می گذشت قابل تحمل بود شگفت‌انگیز اینجاست که دربعضی محلات مانند سلطنت‌آباد و تهران‌پارس از وسط خیابانها میگذرد و در بعضی جاها مثل کوی کن کیلومترها در بیابان پیش رفته است. این تقسیم‌ومحدودساختن نامعقول شهر بطرز وحشتناکی بهای زمینها و مستغلات را بالا برده، بطوریکه هیچ طبقه‌ای‌قادر نیست در داخل محدوده شهر زمینی برای ساختن بخرد و یا منزلی اجاره کند واگراین‌طریق ادامه پیدا کند نه اینکه زمین های‌ساخته نشده داخل‌محدوده با وجود تعیین مالیات گزاف بهمین وضع خواهد ماند بلکه هزاران مصائب شهری دیگر به مشکلات شما اضافه خواهد شد .

و اجازه دهید بعنوان توضیح اضافه کنم که :

محدود کردن شهر ترافیک و عبور ومرور ورانندگی را سخت و توان‌فرسا ساخته است تا بجائیکه مدیر عامل شرکت‌واحد تهدید کرده است که تا چندسال دیگر سرعت اتوبوسها در شهر به صفر خواهد رسید .

یکی از علل این اتخاذ تصمیم مزاحم و بیهوده گویا کفایت نکردن مقدار آب شهر است . مسلما همشهری محترم آقای شهردار اطلاع دارند که درشهر های بزرگ دنیا که آب متری دارند دو نوع آب وجود دارد ، یکی آب مشروب که تقریباگران است و یکی آب ارزان برای زراعت، استخرها ودرخت‌کاری و چمن. شما که ادعا دارید آب ندارید دلیلش اینست‌که‌همشهری های شما مجبورند با آب‌تصفیه شده گران باغچه و درختان و چمن خانه خود را مشروب‌کنند و در حمام‌وتوالت از آن‌استفاده نمایند .

همشهری: بجای آپارتمان‌سازی که نه ذوق و روحیه خانواده های ایرانی آنرا می‌پسندد ونه با وسعت این مملکت خوشایند است آیا صلاح نیست باتوسعه شهر وایجاد محله‌های آباد به ارزانی زمین‌ها وایجاد باغها و فضای سبز کمک کنید ؟ مدرسه‌ها، پست‌خانه‌ها، شعبه های دارائی و شهربانی و غیره که موجب رفاه عمومی است ایجاد کنید و تراکم ترافیک را در وسط شهر از میان‌بردارید. همشهری‌عزیز: ملاحظه‌فرمودید بااین خط فرض بیهوده ، باعث بوجود آمدن چه مشکلات و ناهنجاریهابرای شهروهمشهری های‌خوش حساب خود شده‌اید.

حاصل همه اینها عبارتست‌از مشکل شدن ترافیک، گرانی زمین و خانه، بالا رفتن اجاره منزل ،نداشتن فضای سبز در شهر ،گرانی‌آب (آنچه‌که‌وظایف شهردار یک شهر میباشد) که مسئولیت همه اینها بعهده شخص شما میباشد .

با تقدیم عالیترین احترامات ـ
دکتر فرهودی

شهریه وثبت نام

به‌علت اهمیتی که موضوع ثبت‌نام و شهریه در زندگی مردم دارد و باتوجه باینکه در پایتخت ۸۰۰ هزار نفر در مدارس ابتدائی و متوسطه ثبت‌نام خواهند کرد و تقریبا همه خانواده‌ها بااین دو موضوع سروکار خواهند داشت، از این تاریخ تاپانزدهم مهر این ستون را به‌درج مسائل مربوط به ثبت‌نام و شهریه اختصاص می‌دهیم.

بخشنامه

★ باآینکه چند هفته پیش به مدارس غیردولتی‌بخشنامه شده است که دانش آموزان معرفی شده از طرف ادارات آموزش وپرورش را باهمان شهریه سال گذشته ثبت نامکنند، معذلک دیروز چند مورد مشاهده شد که مدارس غیر دولتی به‌اولیاء دانش‌آموزان می گفتند باید معرفی نامه جدیدبیاورند وبه‌این‌ترتیب از ثبت‌نام طفره می رفتند، حال آنکه بیشترمعلمان همین مدارس دولتی هستند و مجانا در اختیار این مدارس قرارداده شده‌اند.

تعطیل کرده‌اند

★ بسیاری از مدارس دولتی که به عنوان محل برگزاری امتحانات نهائی ششم متوسطه انتخاب شده‌اند، ثبت‌نام خود را تاپایان این امتحانات تعطیل کرده‌اند.

در وحیدیه

● دروحیدیه، اهالی‌محل، در انتظار تاسیس مدرسه راهنمائی تحصیلی و دبستان دولتی جدیدی هستند که قرار است ساختمان آن اجاره شود.

یکی از اهالی محل میگفت: حدود ۲ هزار دانش آموز درانتظار اجاره این محل هستند و مقامات وزارت آموزش‌و پرورش بماگفته‌اند که تنها ساختمان واجد شرایط وحیدیرا پیدا کرده‌اند واینک مشغول‌چانه زدن برسر اجاره آن هستند، زیرا صاحب ساختمان از وقتی متوجه نیاز دولت شده است اجاره بهای زیادی را مطالبه میکند!

دبیرستان شاهدخت

★ دبیرستان دولتی شاهدخت، شهریه خودرا برای کلاس های روزانه ۵۰۸ تومان تعیین کرده است. «ولی» یکی از دانش آموزان می‌گفت: سال گذشته شهریه این دبیرستان که بصورت غیرانتفاعی اداره می‌شود بالا برده شد، اما در وضع آموزش و پرورش مدرسه تحولی ایجاد نگشت، حال‌آن که‌اول سال به‌ماگفتند درعوض افزوده‌شدن نرخ‌شهریه،دبیران بهتری رابرای تدریس دعوت خواهند کرد وارتباط مدرسه باخانواده دانش آموزان بیشتر خواهد شد واز عده دانش آموزان کلاسها کاسته خواهد گردید و هیچ کلاسی‌بی‌معلم نخواهدماند،ولی‌به‌همه وعده‌ها وفا نکردند!

مدرسه راهنمائی تحصیلی

★« مدرسه راهنمائی تحصیلی مصطفی زمانی واقع در بلوار فرح‌آباد (شرق تهران) جزبا معرفی اداره آموزش و پرورش ثبت نام نمیکند.»

این‌مطلب را اولیاء بعضی از دانش آموزانی که برای ثبت‌نام باین‌مدرسه مراجعه میکردند، بیان داشتند.

آنان می گفتند: تازه بااینهمه‌دفترمدرسه بما گفته است که‌گنجایش محدودی دارد و عده معینی را خواهد پذیرفت.

دارالفنون

● دیروز عده‌مراجعین دارالفنون‌برای‌ثبت‌نام بسیار زیاد بود، اما به‌داوطلبان ثبت‌نام گفته شده است بعلت برگزاری امتحانات‌تجدیدی‌قبل از ۲۵ شهریور ثبت‌نام‌بعمل نخواهدآمد.

آگهی ثبت‌نام پذیرفته‌شدگان دوره‌های لیسانس شبانه رشته‌های اقتصاد، سیاسی، حقوق دانشگاه‌ملی ایران درسال تحصیلی ۱۳۵۲-۱۳۵۱

دانشگاه ملی ایران

ثبت‌نام پذیرفته شدگان و ذخیره های‌مسابقه ورودی دوره های لیسانس شبانه رشته های :اقتصاد، سیاسی ،و حقوق دانشگاه ملی ایران برای سال تحصیلی ۵۲ـ۱۳۵۱ از تاریخ یستم تا پایان روز ۲۱ شهریور ماه جاری از ساعت ۸تا۱۲ صبح‌و۳تا۵ بعداز ظهر بترتیب زیرانجام میگردد :

یکشنبه ۱۹ شهریور ماه پذیرفته شدگان رشته های اقتصاد و سیاسی ۸تا۱۲ صبح ،ذخیره ها۳تا۵ بعداز ظهر .

دوشنبه ۲۰ شهریورماه‌پذیرفته شدگان‌رشته حقوق ۸تا۱۲صبح ، ذخیره ها ۳تا۵ بعداز ظهر داوطلبان با دردست داشتن مدارك زیر :

الف ـ عین مدرك قبولی عکس‌دار ششم متوسطه بادو برك رسید تائیدیه آن .
ب ـ عین شناسنامه عکس‌دار و چهاربرك‌فتوکپی یارونوشت آن
ج ـ ۱۲ قطعه عکس ٤×٦ (مشخصات‌داوطلب پشت هرعکس بخط خوداو باید نوشته شود).
د ـ عین برك آماده بخدمت یا معافیت دائم از نظام وظیفه ودوبرك‌فتوکپی آن برای مشمولان پسر.
ه ـ عین برك پایان خدمت یا معافیت‌ازخدمات اجتماعی زنان و دوبرك فتوکپی آن برای‌دوشیزگان و بانوان فارغ‌التحصیل سالهای ٤۷ـ۱۳۵۰ .

رسید پرداخت حق‌التعلیم سال تحصیلی ۵۲ـ۱۳۵۱ بحساب ۱۰۰۳ بانك ملی ایران ،شعبه دانشگاه ملی یا بهمین حساب دریکی ازشعبه های بانك ملی ایران بمبلغ ۳۲۰۰۰ ریال باید شخصا در تاریخهای مذکور در فوق‌به محل ثبت نام در دانشگاه ملی‌ایران مراجعه‌نمایند. حق‌التعلیم سالیانه هنگام ثبت نام یکجا باید‌پرداخت شود و بهیچ عنوان قابل استرداد نیست.

توجه مهم : طبق قانون وظیفه عمومی دانشجویان قبولی در مسابقه ورودی سال تحصیلی ۵۲ـ۱۳۵۱ در هر مرحله تحصیلی به سن ۲۸ سال‌برسند باید تحصیل خودرا قطع کرده‌و خودرا باداره وظیفه عمومی معرفی نمایند .
دانشگاه ملی ایران

پذیرفته شدگان رشته اقتصاد

۱ـ سوسن یعقوبی نژاد کلاهی
۲ـ سیدعبدالحسین سجادی
۳ـ محمود صالحین
٤ـ مسعود بختیاری سوجبلاغی
۵ـ پروین دلپاك
٦ـ فریورسماك نژاد
۷ـ علی‌آقا حسامی
۸ـ میلتن‌ایوان کریمیان
۹ـ مسعود ناصری
۱۰ـ محمدحسین‌شریف‌زادگان
۱۱ـ هماعرب‌زاده
۱۲ـ محمود شفق
۱۳ـ جمشید سعید مقتدر
۱٤ـ سید عباس احمدی
۱۵ـ ابراهیم اکبرشاهی
۱٦ـ فضل‌الله تالوئی
۱۷ـ رئوف راثی نوجه‌دهی
۱۸ـ محمدمهدی‌رشیدی‌هنزائی
۱۹ـ بهزاد افغان
۲۰ـ علی‌اکبر بنائی خره‌قانی
۲۱ـ محمد خوش چهره جمالی
۲۲ـ ایرج جلی
۲۳ـ سید ناصر آقا سیدمحمد کاظم کاشانی
۲٤ـ کامران پژمان
۲۵ـ ماردیروس‌جهان‌بوغوسیان
۲٦ـ هوشنك هورداد
۲۷ـ بهلول امیری
۲۸ـ محمد سعید گروسی
۲۹ـ شهرام دیلفانیان
۳۰ـ ابوالقاسم پیکانو
۳۱ـ هما ابراهیمی
۳۲ـ سید مصطفی حسینی
۳۳ـ عبدالمجید آهنگری
۳٤ـ محسن حسینی ابریشمی
۳۵ـ امیر علی خان خلیلی
۳٦ـ بتول ذاکری
۳۷ـ منوچهر جاسمی
۳۸ـ کامران صالح‌زاده
۳۹ـ قاسم جواهری
٤۰ـ همایون‌وجدانی میاندوآب
٤۱ـ حسین‌صمیمی‌فر
٤۲ـ فرامرز گردانی نژاد
٤۳ـ عزت‌الله زهادی
٤٤ـ هلن قزوینی پور
٤۵ـ ناصر محمود خان‌شیرازی
٤٦ـ ژیلاپسیانی
٤۷ـ محمدرضا رضوان
٤۸ـ رافی سرکیسیان
٤۹ـ شعله شیرازی
۵۰ـ پرویز کاوندی
۵۱ـ محسن کاملی

ذخیره های رشته اقتصاد

۱ـ مسعود روغنی زنجانی
۲ـ رضا باقری
۳ـ طیبه خباز صابری
٤ـ سعید رضادانا
۵ـ محمد علی رادمان
٦ـ وازگن غوکاسیان
۷ـ شیرین فروغی
۸ـ اسماعیل بابازاده خراسانی
۹ـ منیژه طباطبائی
۱۰ـ سید مصطفی میری
۱۱ـ محمد پیوندی یزدی
۱۲ـ بهروز خلیلی سامانی
۱۳ـ سعید ریسمانفروش‌تبریزی
۱٤ـ عباسعلی طاهری
۱۵ـ مهدی ظفرنیا
۱٦ـ نازنده میرشهیدی

پذیرفته شدگان‌رشته‌سیاسی

۱ـ خلیل گنجه
۲ـ بهروزآرشید
۳ـ ابراهیم سعادت‌جو
٤ـ سعیدکریمی‌ها
۵ـ ابوالقاسم ملکی
٦ـ محمود بلقیس‌زاده
۷ـ محمدرضا گل‌شکن
۸ـ فریبرزگردانی‌نژاد
۹ـ محمود ملکی
۱۰ـ باقرازقندی
۱۱ـ محمد عجمی
۱۲ـ فرشاد رحیم زاده
۱۳ـ زهره‌طاهری یزدی
۱٤ـ علیرضا کریمی حقیقی
۱۵ـ گلناز جلیل‌زاده
۱٦ـ بهروزآزمین
۱۷ـ جعفررضائی
۱۸ـ سیدحسن سیدمحسنی
۱۹ـ محمدرضاوحدانی
۲۰ـ سیدطیب‌حسینی‌جهیزوانی
۲۱ـ نادرنصرت‌ماکوئی
۲۲ـ کورش شکوری
۲۳ـ صفربهزادی‌نژاد
۲٤ـ محمدتقی اقبال‌نیا
۲۵ـ حبیب‌اله نصیری
۲٦ـ زهراعباسی
۲۷ـ ناهید اخوان‌تویسرکانی

ذخیره های رشته سیاسی

۱ـ محمدجواد پورلك
۲ـ بهروز کشوری
۳ـ مهدی جعفریان
٤ـ بهناز عطرچیان
۵ـ حسینعلی‌مخترعی‌زاده
٦ـ فهیمه اقتصادی
۷ـ امیرزاهدی‌نیا
۸ـ مجیدیکتا
۹ـ فرین صعودی

اسامی پذیرفته شدگان دوره‌لیسانس شبانه حقوق سال‌تحصیلی ۱۳۵۱ـ۱۳۵۲

۱ـ بهزاد قاسمی
۲ـ منصور آقاحضار
۳ـ داود دیوسالار
٤ـ سعید صابری صفائی
۵ـ محمدپیوندی یزدی
٦ـ محمدجمیلی
۷ـ جواد دربندی
۸ـ یونس‌دفتری
۹ـ محمدرضاقمی
۱۰ـ حسن کیوانی
۱۱ـ کیوان‌خشایار
۱۲ـ محمدنوری
۱۳ـ امیرکرمانی
۱٤ـ عباس آقارضوی
۱۵ـ بی‌بی‌شهره‌به‌سوسن،عالمزاد
۱٦ـ مختار خلیلی پایدار
۱۷ـ فرزانه‌سیاسی‌فر
۱۸ـ مهدی‌دانش‌یزدی
۱۹ـ محمدعلی همدانی‌گلشن
۲۰ـ بهروزاحسانی
۲۱ـ مرتضی‌اشراقی
۲۲ـ محمد امیر زاده
۲۳ـ خسرو عبقری
۲٤ـ مجتبی جوادی
۲۵ـ محمد تقی بخش‌آئین
۲٦ـ مجتبی صائبی
۲۷ـ داود حاجی علیان
۲۸ـ علی مهرگان
۲۹ـ عباسعلی صادقی نیجار
۳۰ـ مسعود گلشن
۳۱ـ فریدون سوری
۳۲ـ علی غروی لاهیجانی
۳۳ـ سید حمید خسروی‌فرد
۳٤ـ احمد احمد سید کلال
۳۵ـ کمال پدیده
۳٦ـ فرهاد قهرمانی ساری قید
۳۷ـ منوچهر امیر حشمتی
۳۸ـ علی اکبر لایق
۳۹ـ افلاطون ضیافت
٤۰ـ محمد رضا نژاد مقدم
٤۱ـ حسین رحیمی فتحکوهی
٤۲ـ منصور قربان زاده شریفی
٤۳ـ عبدالغفور گلپور
٤٤ـ سیمین محدث سبزواری
٤۵ـ علیرضا شایگان
٤٦ـ غلامحسین حدادی سلامی
٤۷ـ علیرضا نوری ایذراب
٤۸ـ هادی کریمی حقیقی
٤۹ـ علی اکبر ثلبی
۵۰ـ حسن ارض پیما
۵۱ـ کیومرث رحمانی مورچه خورتی
۵۲ـ محمد علی زمانی
۵۳ـ ناصر کشمیریان قصبه
۵٤ـ هوشنك مشتعل
۵۵ـ محمد رضا وجدانی
۵٦ـ خضراله معدنی
۵۷ـ مهدی محمودی
۵۸ـ وهاب حداد قابل
۵۹ـ عیسی پژمان
٦۰ـ نظام علی تیرا
٦۱ـ عزت‌اله کریمی
٦۲ـ سید محمد جلالی
٦۳ـ محمد عیسی نژاد
٦٤ـ داریوش یکه‌زارع
٦۵ـ ابراهیم سعادت‌جو
٦٦ـ پرویز افتخاری
٦۷ـ رسا قدیری
٦۸ـ حسین اشرف واقفی
٦۹ـ محمد دلاوری
۷۰ـ شهاب مستوفی پور
۷۱ـ اسداله فرشیدی‌منفرد
۷۲ـ محمد کشاورزی
۷۳ـ فرهادسرداریور گودرزی
۷٤ـ نادر علی اعظمی
۷۵ـ جواهر تقی‌خان
۷٦ـ ابوالقاسم حسین سپانکی
۷۷ـ مهدی شیخ‌الاسلامی
۷۸ـ پرویز چگینی
۷۹ـ محمد رضا احمدی
۸۰ـ کاوس زاهدی
۸۱ـ منوچهر شهابی
۸۲ـ محمد آقا ایمانی
۸۳ـ وجیه‌اله‌محمدی نصیرآبادی
۸٤ـ بهروز ودادی مقدم
۸۵ـ احد یوشانی
۸٦ـ حشمت‌اله اخوت
۸۷ـ جواد جلائی‌خو
۸۸ـ مرتضی اخوت اصفهانی
۸۹ـ ایرج صانعی
۹۰ـ اکرم مشهدی شریف
۹۱ـ فاطمه آقا میری
۹۲ ـ ناصر شمس شیخوانی
۹۳ـ احمد رضا طوسی
۹٤ـ تاجماه صغیران حاتمی
۹۵ـ مصطفی کریم
۹٦ ـ شهلا صامتی
۹۷ـ محمد حسین شهیم
۹۸ ـ کمال الدین مشعشع
۹۹ـ مسعود گلباز حق
۱۰۰ـ محمد علی رادمان
۱۰۱ـ نصرت‌اله احمدیان
۱۰۲ـ محمد محمد زاده لاجوردی
۱۰۳ ـ محمد علی مقیمی‌محلی
۱۰٤ـ احمد محمدیان‌خراسانی
۱۰۵ ـ رضا محمودی حنارود
۱۰٦ ـ علی قزوینیان
۱۰۷ اشرف بیگلری
۱۰۸ ـ محمد صادق پور مجتبی
۱۰۹ـ آذرمیدخت بقائی
۱۱۰ـ محمد کاتبیان

ذخیره های‌دوره لیسانس شبانه حقوق

۱ـ جهانگیر فتوحی
۲ـ طراوت شهنازی
۳ـ خلیل جلالی فراهانی
٤ـ یعقوب علی اکبر گنجی
۵ـ ژیلا پسیانی
٦ـ طاهره فرجاه
۷ـ ابوالقاسم حقیقت جو
۸ـ محمد ایرج وزیری
۹ـ هدایت‌اله کیانیان
۱۰ـ علی محمد بیگی
۱۱ ـ فریدون فرزام راد
۱۲ـ قدرت‌اله سعیدی
۱۳ـ بهروز فروزش
۱٤ـ مالك کلبی
۱۵ـ عبدالرضا اشکبوسی
۱٦ـ حسین ضیاءالدینی دشتخاکی
۱۷ـ هرمز احمدی
۱۸ـ الکساندر کراکاسیان
۱۹ـ شهرزاد کشفی
۲۰ منیژه محلوجی
۲۱ـ عباس اصفهانیان
۲۲ـ الهیار موزی
۲۳ـ مهلا کلی
۲٤ـ ناصر علاءالدین
۲۵ـ ناصر تیموری مفرد
۲٦ـ محمد تاج‌الدینی
۲۷ـ اقدس سمنانی زاده
۲۸ـ بتول احمدی
۲۹ـ علی میرزائی
۳۰ـ رضا شکیبائی
۳۱ـ ملیحه اناری
۳۲ـ توران مقدم
۳۳ـ علی سازگار
۳٤ـ محمد پزشکیان
۳۵ـ اسکندر شرح شریفی
۳٦ـ محمد کفایتی
۳۷ـ حمید کیانیان
۳۸ـ بهروز ناصری روشنی
۳۹ـ احمد ملکی
٤۰ـ محمد احمد پورکلهری
٤۱ـ نصرت شیروانی
٤۲ـ مهراندخت اخوان فراهانی
٤۳ـ فاطمه ارومیه
٤٤ـ حسین سخائی‌پور
٤۵ـ رکسانا خسروی
٤٦ـ سید مرتضی ابطحی
٤۷ـ علی فیروزی جانتیغ
٤۸ـ محمود فولادی زاده

آ ـ ٤۰۸۰٦

گروه آموزش فنی و حرفه‌ای مبتکران

هنرستان صنعتی مبتکر

بمنظور تربیت کمك مهندس (تکنیسین) در رشته‌های برق (الکترونیك‌و الکتروتکنیك) مکانیك‌ساختمان‌از دختران و پسران دارنده گواهی قبولی سوم دبیرستان برای نوبت اول و دوم ثبت نام میکند .

خیابان ایرانشهر بین کریمخان زند و تخت جمشید شماره ۲۰٤ و ۲۰٦ تلفنهای ۸۳۳۲٤۷ و ۵ـ۸۳۳۲٤٤

مدارس

فردوس برین

برای دوره اول‌ودوم راهنمائی دبیرستان دبستان، کودکستان ، باهمکاری مربیان ایرانی وخارجی (انگلیسی وفرانسه) و کارگاه وآزمایشگاه مجهز ، همه روزه در محل شماره ۱ ثبت نام‌مینماید .

تلفن ٦۸۲۸۵٤

(وسیله آمد و رفت آماده است .)

شماره۱ پهلوی بالای‌میدان‌ونك کوی بهرون
شماره۲، داودیه، خیابان‌ظفر، مقابل‌بانکملی

چون یک چشمت کور است، طلاقم بده!

پسربچه‌ای که بوی خون رادوست دارد!

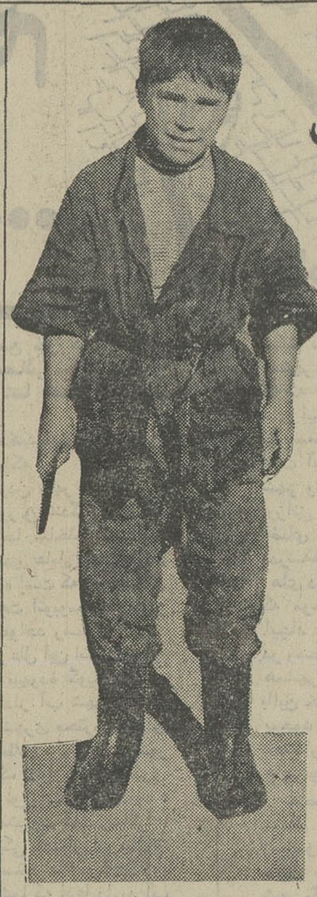

قزوین ـ «ولی دهخدا» تنها کودک نابالغی است که در کشتارگاه قزوین کار میکند و روزی چندین گاو وگوساله را سر میبرد !

«ولی» که از کودکی در مغازه قصابی‌پدرش‌کار کرده، واز همان‌زمان‌باکارد وساطور آشنا شده‌است ، وقتی که هنوزبیش از ده سال نداشت به کشتارگاه رفت و در آنجا حرفه گوسفندکشی را پیش گرفت .

«ولی» بزودی در کار خود چنان مهارتی یافت که مثل استادکاران‌کارکشته وقدیمی، روزی چندین گوسفند را ذبح میکرد ودستمزدی همپایه‌آنها می‌گرفت .

اما اخیرا «ولی‌دهخدا» ،باز هم قدمی بالاتر گذاشته و به گاوکشی پرداخته‌است! آنچه در این میان‌عجیب‌است‌اینکه گاوهائیکه‌ولی‌به‌آسانی‌سرشان رامیبرد ،گاهی بیش از ده برابر خود او وزن دارند ، اما «ولی» به آسانی از عهده این کار برمی‌آید !

«ولی» میگوید :

ـ من از کودکی در مغازه پدرم با کارد و خون آشناشدم و حتی می‌توانم بگویم به بوی خون انس گرفتم و علاقمند شدم. این است که به کار خودم بسیار علاقه دارم و از این‌رو در این مدت کوتاه و با این سن و سال کم ، در کارم چنان پیشرفت کرده‌ام که با گاوکش‌های قدیمی برابری میکنم!

داماد، در آستانه حجله فرار کرد !

گرگان ـ داماد جوانی‌به نام قاسم ، ساکن روستای سرخنکلانه از توابع گرگان، شب عروسی خود ناگهان پا به فرارگذاشت‌وناپدید شد!

قاسم که از چندی پیش‌با دختر دلخواهش نامزد شده بود ، از یك هفته پیش‌تدارك عروسی خود را دید و علاوه بر اهالی روستای خود، دهها نفر از اقوامش را از روستا های مجاور به عروسی خود دعوت کرد .

قاسم به پدرش گفته بود که در شب عروسی‌اش باید چند نوازنده نیز دعوت شوند تا شب عروسی وی‌را به‌شبی خاطره‌انگیز وفراموش نشدنی تبدیل کنند .

ولی قاسم هنگامی که از حمام دامادی برگشت و به خانه رفت متوجه شد که‌به جای نوازنده یك مداح ، مشغول خواندن است .

قاسم به پدرش اعتراض کرد ، اما پدر وی که مردی مذهبی و متعصب است گفت، که در عروسی پسر وی‌نباید نوازنده شرکت داشته باشد.

داماد جوان ، که از این موضوع بشدت ناراحت‌شده بود، ناگهان از خانه بیرون دوید و سوار موتوسیکلت یکی از مهمانها شد و پا به فرار گذاشت .

اکنون سه روز از فرار قاسم می‌گذرد ، ولی هنوزاز وی اثری بدست‌نیامده است!

مشهد ـ زنی بنام کلثوم ، بخاطر اینکه شوهرش از یك‌چشم نابینا است ، از وی طلاق گرفت !

کلثوم که در یك خانواده بعنوان خدمتکار مشغول کار است ٤سال پیش با رمضان ازدواج کرد و در این مدت از وی صاحب ۳ فرزند شد .

این‌زن هنگامی که تقاضانامه طلاق خود را به‌دادگاه حمایت خانواده تسلیم می‌کرد ، در مورد علت تقاضای خود گفت :

ـ شوهرم رمضان کارگر ساده‌ای است که درآغاز زندگی بمن وعده داد برایم یك زندگی مرفه بوجود آورد. ولی در این چهارسال ، حتی به‌یکی‌از وعده‌های خود وفا نکرده‌است . از طرفی ، یك‌چشم رمضان کور است ،در حالی که من میخواهم شوهرم پولدار و سالم و بی‌نقص باشد . اینست که دیگر نمی‌توانم با او زندگی کنم .

این‌زن و شوهر به توافق نرسیدند و ناگزیر از هم‌جدا شدند . آنها پس‌از جدائی بلافاصله ۳ فرزند خود را به شیرخوارگاه مشهد سپردند .

مار و عقرب خور کله پاچه‌خور دو مسموم شد

اهواز ـ مردی بنام رسول ، که ازسالها پیش خوراکش مار وعقرب‌است‌یا خوردن‌کله‌و پاچه مسموم شد !

این مرد که بین اهوازیها به «رسول مارخور» مشهور است روزها وحتی‌هفته‌ها در کوه‌ها، بیشه‌ها وباغات‌اهواز به‌جستجو می‌پردازد و مارها و عقرب‌هائی را که از فرط گرما از لانه های خودبیرون‌می‌آیند می‌گیرد. ولی‌این مارها و عقرب ها را به شیوه‌ای خاص پوست میکند و می‌پزدو بعنوان‌خوراکی مطبوع و دلچسب می‌خورد.

اما همین شخص چند روز پیش هوس کله و پاچه کرد و ازاین‌رو به‌یک‌کله‌و پاچه‌فروشی رفت و مقداری کله‌و پاچه خورد.

ولی هنوز بیش از دوساعت نگذشته بود که ناگهان حالش دگرگون شد و دل درد و سر‌ـ دردی شدید بسراغش آمد.

رسول بلافاصله‌به بیمارستان مراجعه کرد و پزشکان پس از معاینه وی گفتند که کله و پاچه مسمومش کرده است !

رسول مارخور پس ازبهبود و مرخصی از بیمارستان گفت :

ـ من سالها مار و عقرب را باآن‌زهرهای خطرناکشان‌خوردم وصدمه‌ای ندیدم ، اما یک پرس کله و پاچه کم مانده بود مرا به آن دنیا بفرستد !

شهرهای خبرساز جهان

آزادی روابط جنسی در آمریکا

نیویورک ـ روابط جنسی در میان جوانان امریکائی زیر بیست‌وپنجسال بیشتر وآزادانه‌تر از مردان وزنان بالای بیست وپنجسال رواج دارد و طبق تحقیقی که توسط‌گروههای بررسی کننده انجام شده ، از هر ۱۰۹ مرد واز هر ۱۲۰زن۱۸ تا۳۰ساله ازدواج نکرده ، شصت‌وپنج درصد باجنس مخالف روابط جنسی داشته‌اند در صورتیکه در بین همین عده دختر وپسر ۱۸ تا۲۰ ساله ۹۶ درصد بدون اینکه ازدواج کرده‌باشند بایکدیگر روابط جنسی داشته‌اند.

بطوریکه این آمار نشان میدهد آزادی جنسی در بین جوانان آمریکائی از کشور سوئد که مردم آن از روابط‌جنسی آزادانه‌تری نسبت به دیگر نقاط جهان برخوردارند بیشتراست وباین ترتیب معلوم شده است که آزادی جنسی در آمریکا بسرعت روبه‌توسعه وافزایش می‌رود، بطوریکه آنها از این نظر از سوئد هم پیشی گرفته‌اند !

همفری با آزمایشات پزشکی خلاف اخلاق مبارزه می‌کند !

واشنگتن ـ سناتور هوبرت همفری معاون اسبق رئیس جمهوری امریکا و یکی از پیشتازان در مبارزات اخیر انتخاباتی برای کسب عنوان نامزدی حزب دمکرات ، اعلام کرد که در صدد ارائه طرحی به‌سنای آمریکاست که از ادامه آزمایشات غیر اخلاقی و زیان‌آور پزشکی بروی انسان جلوگیری‌شود.

همفری گفت: مسئولان بعضی از آزمایشگاههای پزشکی افراد داوطلبی را بعنوان تجربه اندوزی پزشکی تحت‌آزمایشات غیر اخلاقی وخطرناک پزشکی قرار میدهند.

او افزود چند مرد سیاهپوست را میشناسدکه درآزمایشگاهی که درمورد اثرنوعی‌سرم ضد بیماری بروی‌انسان آزمایش‌میکند، مورد اینگونه آزمایشها قرار گرفته‌اند .

اوگفت : به‌این افراد میکرب بیماری را تزریق کرده‌اند ولی از زدن سرم ضد بیماری ، قبل از آزمایش به‌آنها‌خودداری کرده و درمداوای آنها نکوشیده‌اند.

همفری افزود :

ـ از این آزمایشات در آزمایشگاههای متعدد طبی‌آمریکا زیاد انجام میشود وهرسال عده‌ای از مردم براثر این آزمایشات جان می‌سپارند.

مرد فقیر بی‌سواد وبی‌خبر از نتایج اینگونه آزمایشات، اغلب برای درآمد بیشتر ویابدست آوردن پول خود را در اختیار آزمایشگاههای پزشکی میگذارند وبه‌انواع بیماریها آلوده میشوند.

شکوه از ترافیك پاریس !

پاریس ـ کوکتری‌پل‌اسمیت ، تنها راننده انگلیسی تاکسی در فرانسه است که در شهر پاریس کار میکند. او در یک مصاحبه باخبرنگاران که در باره وضع تاکسیرانی ورانندگان تاکسی پاریسی بررسی میکردند گفت :

ـ من در ابتدای کارم بعنوان یک راننده تاکسی در پاریس ، سعی میکردم آرام با احتیاط‌و با مراقبت حال‌دیگران، مثل لندن ، اتومبیل‌برانم ولی دیدم اینطور به‌جائی نمیرسم چون دیگران ملاحظه مرا نمی‌کنند! اسمیت بااشاره به وضع‌نامساعد ترافیک پاریس افزود:

ـ حالا منهم بی‌احتیاط ، تندرو و مثل دیگر رانندگان این شهر شده‌ام . البته خودم از اینکه اینطور رانندگی‌میکنم ناراحت و شرمنده‌ام ولی چاره‌ای ندارم چون همه بی‌ملاحظه وبی‌احتیاط هستند!

اینطورکه معلوم میشود بهرکجا که روی آسمان همین رنگ است !

حاشیه پرداز

هادی خرسندی

بخت آزمائی در المپیک

بدون‌شک ، اگر ما در المپیک شکست نمی‌خوردیم ، حتماً برنده میشدیم !! امروز همه براین قولند، حتی مسئولان امور ورزشی !

ورزشکاران ما، همه از بدشانسی و ناسازگاری بخت شکوه کرده‌اندو در حالیکه‌هیچکس نخواسته به آنها بلیط بخت‌ـ آزمائی بفروشد ! در این میان، دلایل دیگری‌هم هست : سید عباسی گفته : هنگام نبرد با حریف ژاپنی ، اگر یکی از مربی‌ها (که ماشاالله به‌حدوفور به‌المپیک اعزام میشوند!) کنار تشک بود، من روحیه خود را از دست نمی‌دادم. ولابد مربی مربوطه هم اینطور از خودفداع میکند که : اگر سید عباسی هنگامی که زیر دو خم حریف راگرفته بود مرا صدا می‌کرد، حتماً به کنار تشک می‌رفتم !!

آنموقع‌ها ، که هنوزمسابقات المپیک راه نیفتاده بود،شاعری گفت «دلبر جانان من ـ برده دل‌وجان من ـ برده دل‌وجان من ـ دلبر جانان‌من»! و حالا مسئولان ورزشی‌هم این بیت‌را اینطورتکرارمیکنند:«ورزشکاران ما، به‌علت‌نداشتن روحیه‌باختند ـ ورزشکاران ما چون باختند روحیه خود را از دست‌دادند»! (لطفا تا المپیک آینده این‌جمله شاعرانه را تکرار کنید)!

همانقدر که ما از مسئولان ورزشی گله داریم مسئولان ورزشی ماهم میتوانند از هیئت های اقتصادی ژاپن گله‌مند باشند!! واقعا این صحیح‌است که درست در زمانی که روابط اقتصادی مابا ژاپن اینقدرخوب شده واینطور باهم دوست شده‌ایم، آقای «آبه» کشتی‌گیر ژاپنی ، سید عباسی ما را شکست بدهد؟! یا صحیح‌است که آقای «یاناگیدا» از ژاپن محمد قربانی را از ایران‌ضربه فنی کند؟ حالا ما از کشورهای دیگر توقع نداریم ، ولی‌ژاپنی ها چرا؟!

من خوشحالم که سازمان تربیت بدنی ، آنقدر صفا و صمیمیت ولطف و مهربانی در حق ورزشکاران ما روا داشته که هیچکدام از این قهرمانان، حاضر نشده‌اند مسئولان آن سازمان را در شکست المپیک امسال، «شریک‌جرم» قلمداد کنند وهمه تقصیرها به‌حساب «کتف موحد» و «دست‌جوادی» و«پای‌خرمی» و«گردن قربانی»و «ستون فقرات» غلام وفاخواه ! گذاشته شده وایضا، بدشانسی وایضا نداشتن روحیه وایضا غرض‌ورزی داوران المپیک و بدی‌آب وهوا وهمان حکایت ملانصرالدین :

خرملا را دزد برد . اهل محل جمع شدند . یکی گفت گناه توست که در خانه را نبستی . دیگری گفت گناه زن توست که در طویله را نبسته بود. یکی گفت گناه سگ‌توست که وقتی دزد آمده ،در خواب بوده و... الی آخر . که‌یکهو ملا از جایش بلند شد و گفت ایهاالناس! بااین حساب‌که‌شما ها می‌گوئید، دزد را هیچ‌گناهی نباشد !

کودکستان و دبستان فخر ایران

مبعث با سعادت حضرت رسول اکرم(ص) را بعموم‌مسلمانان جهان بویژه هم‌میهنان عزیز تبریك میگوید سعادت و توفیق هموطنان گرامی را از درگاه خداوند متعال مسئلت مینماید .

امیر آباد شمالی خیابان هیراد ـ تلفن ۶۳۰۳۹۸

کودکستان و دبستان فخرایران پویان‌منش

آ ـ ۴۰۸۸۰

مدرسه راهنمائی تحصیلی و دبستانها و کودکستانهای نهال‌نو

برای کلاسهای اول و دوم راهنمائی و دوره دبستانی وآمادگی با ایجاد کارگاه و آزمایشگاه مجهز و معلمان مجرب بابرنامه انگلیسی کامل از ۸ صبح تا ۱۳ ثبت‌نام مینماید .

شماره ۱روزولت مقابل امجدیه کوچه اردلان تلفن ۸۲۳۶۰۶

شماره ۲ فرح جنوبی خیابان رزم‌آرا تلفن ۷۵۱۷۶۱

مدرسه عالی ایران زمین

پذیرش دانشجو

مدرسه عالی ایران زمین برای رشته های فوق دیپلم بازرگانی ـ کتابداری و منشیگری ۷۵ نفر دانشجو ازبین‌دارندگان دیپلم های (ریاضی‌ـ‌طبیعی ادبی ـ بازرگانی ـ منشیگری) باامتحان زبان انگلیسی و مصاحبه می‌پذیرد .

ثبت‌نام تا شنبه ۱۸ شهریورازساعت ۴٫۳۰ تا ۷ انجام میگردد . داوطلبان می‌توانند برای کسب اطلاعات بیشتر بدفتر مدرسه خیابان ششم بهمن(میدان ۲۴اسفند)روبروی ژاندارمری کل‌کشور مراجعه یا مکاتبه نمایند .

آگهی پذیرش کارآموز جهت مرکز تربیت معلم کودکان و دانش‌آموزان استثنائی

وزارت آموزش و پرورش جهت تکمیل کادر آموزشگاههای کودکان و دانش آموزان استثنائی کشور وتربیت معلمان متخصص از ۱۱۵نفرداوطلب تحصیل‌درمرکز تربیت معلم کودکان ودانش‌آموزان استثنائی (تهران) جهت خدمت درمرکز شهرستان هائی که ذیلا تعیین میگردد باتوجه بشرایط زیر ثبت نام مینماید .

۱ـ دارا بودن گواهینامه دوره کامل متوسطه (ریاضی .طبیعی. ادبی . فنی)
۲ـ در محل های تعیین شده بومی بوده‌ویا تعهد خدمت بسپارند .
۳ـ سن بین ۱۸ تا ۳۰
۴ـ دارا بودن برگ پایان خدمت زیر پرچم‌ویا برگ معافیت دائم .
۵ـ دارا بودن صحت جسمی و روانی با گواهی پزشکی آموزشگاههای هر محل .
۶ـ سپردن تعهد لازم برای خدمت در کادر آموزش کودکان استثنائی در محلی که وزارت آموزش و پرورش تعیین مینمایند .
۷ـ مدت تحصیل‌درمرکزتربیت معلم‌کودکان استثنائی تهران یکسال تحصیلی است .
۸ـ در مدت تحصیل بداوطلبان وجهی‌پرداخت نخواهد شد .
۹ـ داوطلبان درصورت‌توفیق‌در امتحانات‌پایان دوره یکساله طبق‌مقررات‌جهت خدمت درشهرستان هائیکه از آنجا معرفی و تعهد خدمت نموده‌اند به استخدام وزارت آموزش وپرورش درآمده واز مزایای معلمان کودکان استثنائی استفاده خواهند نمود .
۱۰ـ پس از قبولی و معرفی کلیه داوطلبان بدفتر دانش‌آموزان استثنائی مجددا از آنان‌مصاحبه بعمل خواهد آمد .
۱۱ـ امتحانات ورودی شامل موادزبان‌خارجه. ادبیات فارسی .اطلاعات عمومی و هوش خواهدبود.
۱۲ـ کلیه داوطلبان باید مدارك زیر راتا آخر وقت اداری ۳۰ شهریور ماه ۵۱ درشهرستانها به اداره آموزش و پرورش مربوطه و کلیه‌داوطلبان شهر تهران بدفتر امور دانش آموزان استثنائی واقع درخیابان روزولت ساختمان آموزش وپرورش تسلیم نمایند.

الف : فتوکپی مدرك قبولی دیپلم
ب ـ رونوشت کارت پایان خدمت زیرپرچم و یا برگ معافیت قانونی
ج ـپرداخت ۵۰۰ ریال‌حق‌الثبت درشهرستان ها باداره آموزش و پرورش ودر تهران وشهرستان های تابعه استان مرکز بحساب شماره ۹۰۰۰۲دفتر امور کودکان ودانش‌آموزان استثنائی بانك ملی ایران شعبه شکوه سه راه لاله‌زارنو .
د ـ فتوکپی صفحه اول شناسنامه
و ـ ۴قطعه عکس ۴×۶ با قید مشخصات شناسنامه

۱۳ـ امتحانات داوطلبان شهرستانها در مرکز استان و یا فرمانداری کل وداوطلبان حوزه های استان مرکز در تهران انجام می پذیرد .

ضمنا روز نهم مهرماه کارتهای ورود به‌جلسه برای داوطلبان شهرستانها بوسیله ادارات کل آموزش و پرورش استان و یا فرمانداریکل برای داوطلبان استان مرکز بوسیله دفتر امور کودکان و دانش آموزان استثنائی توزیع خواهد شدتاریخ انجام امتحان روز بعداز توزیع کارت (دهم مهرماه ۵۱) میباشد که محل وساعت برگزاری آن‌درموقع توزیع کارت به داوطلبان اعلام خواهد شد

وزارت آموزش و پرورش
م‌الف ۸۸۵۱

ردیف	شهرستان	سهمیه۵۱ـ۵۲	ردیف	شهرستان	سهمیه۵۱ـ۵۲
۱	خمین	۱	۳۲	فسا	۱
۲	شمیران	۱	۳۳	نی‌ریز	۲
۳	شهرری	۲	۳۴	لارستان	۲
۴	کرج	۲	۳۵	کرمان	۳
۵	ورامین	۱	۳۶	بافت	۱
۶	صومعسرا	۱	۳۷	سیرجان	۱
۷	ساری	۲	۳۸	مشهد	۴
۸	نابل	۱	۳۹	بجنورد	۱
۹	شاهی	۱	۴۰	بیرجند	۲
۱۰	گنبدکاوس	۲	۴۱	سبزوار	۱
۱۱	نور	۱	۴۲	کاشمر	۱
۱۲	نوشهر	۱	۴۳	نیشابور	۲
۱۳	رامسر	۱	۴۴	اصفهان	۳
۱۴	تبریز	۳	۴۵	گلپایگان	۱
۱۵	ارسباران	۱	۴۶	نجف‌آباد	۱
۱۶	رضائیه	۲	۴۷	نطنز	۱
۱۷	شاهپور	۱	۴۸	سمیرم	۲
۱۸	ماکو	۱	۴۹	زاهدان	۳
۱۹	میاندوآب	۱	۵۰	زابل	۱
۲۰	سردشت	۱	۵۱	سنندج	۱
۲۱	سنقر	۱	۵۲	همدان	۲
۲۲	قصر شیرین	۱	۵۳	دامغان	۱
۲۳	اهواز	۱	۵۴	شاهرود	۲
۲۴	آبادان	۱	۵۵	خرم‌آباد	۲
۲۵	خرمشهر	۱	۵۶	الیگودرز	۱
۲۶	رامهرمز	۱	۵۷	بروجرد	۲
۲۷	خارك	۱	۵۸	بوشهر	۱
۲۸	اندیمشک	۱	۵۹	بندرعباس	۲
۲۹	شیراز	۲	۶۰	برازجان	۱
۳۰	آباده	۱	۶۱	تهران	۲۸
۳۱	اصطهبانات	۱			
		۱ـ۲			آ ـ ۴۰۹۴۲
					جمع ۱۱۶

آگهی استخدام

نیروی هوائی شاهنشاهی بمنظور تامین کادر افسری اسلحه و مرمیات برای یگانهای خود در سراسر کشور تعدادی داوطلب با شرایط زیر جهت تحصیل‌درآموزشگاه افسری اسلحه‌ومرمیات استخدام مینماید .

۱ـ شرایط :
الف ـ تابعیت دولت شاهنشاهی ایران .
ب ـ متدین بیکی از ادیان رسمی کشور(اسلام ـ مسیحی ـ کلیمی ـ زرتشتی)
پ ـ دارا بودن حداقل گواهینامه ششم دبیرستان رشته (ریاضی ـ طبیعی) و احرازموفقیت در آزمایشات ورودی .
ت ـ سن بین ۱۸ تا ۲۴ سال تمام و برای کسانیکه خدمت زیر پرچم انجام داده‌اند ۲۵ سال تمام
ث ـ نداشتن پیشینه بد .
ج ـ داشتن صحت مزاج و تناسب اندام بر طبق گواهی بهداری عمومی نیروی هوائی .
چ ـ سپردن تعهد خدمت در نیروی هوائی برابر قوانین و مقررات ارتش شاهنشاهی .
ح ـ نداشتن کسان تحت تکفل .

۲ـ مدت تحصیل در آموزشگاه مزبورحداقل یکسال است و دانشجویان در تمام مدت تحصیل شبانه روزی بوده و هزینه زیست و پوشاك آنان بعهده نیروی هوائی شاهنشاهی میباشد و ماهیانه مبلغ ۱۹۶۰ ریال بعنوان حقوق دریافت خواهند داشت .

۳ـ دانشجویانیکه دوره تحصیلی را با موفقیت طی نمایند به درجه ستوان سومی نائل و ترفیع درجات بعدی آنان بر طبق مفاد قانون استخدام نیروهای مسلح شاهنشاهی میباشد .

۴ـ داوطلبان میتوانند برای کسب اطلاعات بیشتر و ثبت‌نام با در دست داشتن یك نسخه فتو کپی گواهینامه تحصیلی ، عین شناسنامه (عکس دار) و ۲۲ قطعه عکس ۴×۳ از تاریخ نشر این آگهی تا تامین احتیاج (باستثنای روز های‌تعطیل و پنجشنبه ها همه روزه) از ساعت ۷ الی ۱۲ بفرماندهی آموزشهای هوائی واقع در خیابان تهران نو ایستگاه فرودگاه مراجعه نمایند . ضمنا داوطلبین شهرستانها میتوانند به نزدیکترین‌پایگاه هوائی مراجعه نمایند . م الف ۸۷۵۶

۱ـ۲ آ ـ ۴۰۹۳۲ نیروی هوائی شاهنشاهی

گروه فرهنگی باختر با کمال افتخار

کادر دبیران خود را اعلام میدارد

ریاضی : بحرانی ـ بنائی ـ طالبی ـ آشتی ـ کارگر ـ نعمتی
فیزیك : بهرامی ـ دکتر زادپرور ـ مهندس نارابی ـ شاپوری
شیمی : زائر ـ رفیعی ـ مشیری ـ دکتر نهرور .
طبیعی : دکترامیرافشاری ـ دکتر ترابی ـ همایون جعفری ـ پرهامی ـ محمدی .
ادبیات: پرویزافشار ـ ابراهیمی ـ جنیدی ـ ریحی ـ رفیعی ـ صدری ـ مظفری .
زبان : ایمن ـ آداری ـ جوادی ـ مصحفی .
رشته‌های کامل ریاضی ـ طبیعی ـ ادبی ـ سال اول و دوم راهنمائی با کارگاه های مجهز و وسائل سمعی و بصری . همه روزه صبح و عصر ثبت‌نام مینماید .

خیابان آیزنهاور ، بهبودی ، تلفن ۹۷۰۷۲۴
خیابان آذربایجان ، خوش ، تلفن ۹۵۵۰۱۱

آگهی استخدام داوطلب همافری

۱ـ نیروی هوائی شاهنشاهی تعدادی‌داوطلب باشرایط و امتیازات مشروحه زیر برای‌آموزشگاه همافری استخدام مینماید .

الف ـ شرایط .
۱ـ تابعیت دولت شاهنشاهی ایران .
۲ـ متدین بیکی از ادیان رسمی کشور)اسلام ـ مسیحی ـ کلیمی ـ زرتشتی).
۳ـ حداقل سن ۱۷ سال تمام و حداکثر ۲۴ سال و برای کسانیکه خدمت زیر پرچم را انجام داده‌اند ۲۵ سال تمام میباشد .
۴ـ داشتن گواهینامه دوره کامل دبیرستان در رشته (ریاضی ـ طبیعی)
۵ـ موفقیت در آزمایشات ورودی .
۶ـ داشتن صحت مزاج و تناسب اندام‌برابر گواهی بهداری نیروی هوائی .
۷ـ نداشتن پیشینه بد و عیال و اولاد وکسان تحت تکفل
۸ـ سپردن تعهد خدمت در نیروی هوائی شاهنشاهی بمدت ۱۱ سال از تاریخ استخدام .

ب ـ امتیازات .
۱ـ داوطلبان در طول دو سال تحصیلی شبانه روزی بوده و هزینه زیست و پوشاك نظامی آنان تامین و در سال یکم ماهیانه ۴۱۶۰ ریال‌ودر سال دوم ۵۴۱۰ ریال کمک هزینه دریافت‌میدارند
۲ـ هنرجویان پس از احراز موفقیت در آزمایشات نهائی بدرجه همافر سومی مفتخر و ماهیانه مبلغ ۱۵۰۰۰ ریال حقوق و فوق‌العاده سختی‌خدمت دریافت‌خواهندداشت و ترفیعات‌بعدی آنان برطبق‌مقررات قانون استخدام نیروی مسلح شاهنشاهی خواهند بود .
۳ـ داوطلبان میتوانند برای کسب اطلاع بیشتر و ثبت نام با دردست داشتن فتوکپی مدرک تحصیلی عین شناسنامه جدید (عکس‌دار) و ۲۲ قطعه عکس ۴×۳ از تاریخ نشر این آگهی همه روزه بغیر از پنجشنبه‌ها و روزهای تعطیل از ساعت ۷ الی ۱۲ تا تامین احتیاج در تهران به فرماندهی آموزشهای هوائی واقع در جاده تهران نوایستگاه فرودگاه ودر شهرستانها به نزدیکترین پایگاه و یا ایستگاه مراجعه نمایند .

نیروی هوائی‌شاهنشاهی

حداکثر نرخ عمده فروشی و خرده فروشی در میادین و سطح شهر از تاریخ ۱۲٫۶٫۵۱ تا اطلاع‌ثانوی بشرح زیراست

ردیف	نوع جنس	حداکثر نرخ برحسب ریال‌برای‌هرکیلو: میادین درجه ۱	میادین درجه ۲	میادین درجه ۳	سطح شهر درجه ۱	سطح شهر درجه ۲	سطح شهر درجه ۱
۱	سیب‌زمینی اسلامبولی	هرکیلو ۱۲	ـ	ـ	۱۵	ـ	ـ
۲	سیب‌زمینی رسمی	« ۸	۷	ـ	۱۱	۹	ـ
۳	هویج فرنگی	« ۵٫۵۰	۴	ـ	۸	۶	ـ
۴	هندوانه	« ۲٫۵۰	۲	ـ	۴	۳	ـ
۵	گوجه فرنگی	« ۴٫۵۰	۳٫۵۰	ـ	۷	۵	ـ
۶	بادمجان رسمی	صد عدد ۶۰	۴۰	ـ	۱	۰٫۷۵	ـ
۷	بادمجان قلمی	« ۱۲۰	۸۰	ـ	۱٫۷۵	۱	ـ
۸	خیار تخم‌طارم	« ۱۲۰	۸۰	ـ	۲	۱٫۲۵	ـ
۹	خیار رسمی	« ۹۰	۶۰	ـ	۱٫۵۰	۱	ـ
۱۰	کدو	« ۱۳۰	۸۰	ـ	۲	۱٫۵۰	ـ
۱۱	لوبیاسبز	هرکیلو ۸	۵	ـ	۱۱	۷	ـ
۱۲	کاهو سالادی	« ۱۳	۶	ـ	۱۸	۹	ـ
۱۳	طالبی	« ۵	۳	ـ	۷٫۵۰	۴٫۵۰	ـ
۱۴	پیاز	« ۶	۵	ـ	۸	۷	ـ
۱۵	سیب گلاب	« ۲۳	۱۵	۸	۳۰	۲۰	۱۰
۱۶	سیب قرمز	« ۲۸	۲۰	۱۰	۳۵	۲۶	۱۳
۱۷	هلو کاردی	« ۷	۵	ـ	۱۰	۶٫۵۰	ـ
۱۸	هلو حاج‌کاظمی	« ۱۰	۷	ـ	۱۳	۹	ـ
۱۹	شلیل	« ۱۳	۶	۴	۱۷	۸	۵
۲۰	شبرنگ	« ۱۰	۶	ـ	۱۳	۸	ـ
۲۱	انگور مهدیخانی	« ۸	۶	ـ	۸		ـ
۲۲	انگور عسگری	« ۷	۵	ـ	۱۰	۷	ـ
۲۳	انگور بی‌دانه	« ۱۱	۷	ـ	۱۵	۹	ـ
۲۴	انگور صاحبی	« ۱۵	۱۱	۷	۲۰	۱۴	۹
۲۵	گلابی شاه‌میوه	« ۲۹	۲۳	۱۶	۳۶	۲۸	۲۰
۲۶	خربزه سبز و زرد	« ۴٫۵۰	۳	ـ	۶٫۵۰	۴٫۵۰	ـ
۲۷	خربزه مشهد	« ۶	۵	ـ	۸	۷	ـ
۲۸	لیموترش	« ۱۹	۱۵	ـ	۲۴	۲۰	ـ
۲۹	انجیر ورامین	« ۷	ـ	ـ	۱۰	ـ	ـ

توضیح : برای ردیفهای ۶، ۷، ۸، ۹، ۱۰ قیمت درمیدان هر صدعدد و در سطح شهر برای یک عدد درنظر گرفته شده است .

اطلاعیه : فروشندگان موظفند مطابق قیمتهای تعیین شده اجناس رابمصرف‌کنندگان‌فروخته وبرچسب قیمت روی آنها نصب نمایند . متخلفین مطابق مقررات‌قانونی‌مورد‌تعقیب قرار خواهند گرفت ، از ساکنین‌محترم‌شهر تهران‌خواهشمنداست در صورت مشاهده تخلف‌مراتب را بوسیله تلفن ۸۲۱۸۳۸ بواحدکنترل نرخ شهرداری‌پایتخت اطلاع دهند .

۱ ـ برای میوه و تره‌باری که لیست نرخ تعیین نشده حداکثرسودفروشندگان دکانها و بازار های روز معادل ۳۰٪ مظنه فروش درمیدان میباشد که از روی فاکتور خرید محاسبه میشود .
۲ـ تا مادامیکه نرخ‌جدید برای میوه و تره‌بار داده نشده آخرین‌نرخ ملاک عمل خواهد بود .
۳ـ کلیه فروشندگان‌میوه وتره‌باردر داخل شهر و میادین تا فاصله ۵۰ متری اطراف میدان لازم است نرخ عمده فروشی و خرده فروشی تعیین شده در کمیسیون نرخ رارعایت کنند .

شهردار پایتخت

کشمش در بازار خشکبار گران شد

محصول امسال برگه زردآلو حدود دوبرابر سال قبل است

دادو ستد در بازار خشکبار گرم است و روی بعضی‌اقلام آن رونق دارد. ظرف چند روز اخیر محصول برگه زردآلوی سال جاری آذربایجان وشاهرود به بازار عرضه شد و مورد معامله قرار گرفت . محصول امسال برگه‌زردآلونواحی مختلف کشور هم از لحاظ کیفیت وهم از نظر کمیت نسبت به سال قبل بهتر و مطلوبتر است .

محصول امسال برگه زردآلوی‌سراسر کشور بین ۸ تا ۹ هزار تن برآورد میشود درحالیکه در سال گذشته به چهار هزار تن نمی رسید .

هرجعبه ده کیلوئی برگه زردآلوی محصول نو بین ۲۵۰ تا ۲۷۰ ریال‌معامله میشود . قیمت این محصول درهامبورگ هر تن ۴۵۰ دلارو در انگلستان هرتن۴۸۰ دلار است . از محصول سال قبل فقط حدود ۵۰۰ تن باقی است که قابل صدور نیست و برای مصارف داخلی معامله می‌شود .

از محصول کشمش سال قبل حدود ۲۰۰ تن باقی استو محصول نو بزودی وارد بازار خواهد شد . قیمت کشمش موجود به علت کمی زمینه هر جعبه‌ه۱۲ر کیلوئی ظرف چند روز گذشته ۲۵ تا ۳۰ ریال گران شده است .

قیمت ها

قیمت اقلام مختلف کشمش امروزدر بازاربدین‌قرار بود: کشمش مراغه هر جعبه ۱۲ر۵ کیلوئی ۲۵۰ ریال ، ملایرهر جعبه ۲۶۰ ریال ، قوچان هرجعبه ۲۶۵ ریال ، محصول نو مغز بادام مقدار کمی‌از اصفهان وارد بازار شده است و محصول آذربایجان ظرف ۱۰ تا ۱۵ روز آینده به بازار عرضه خواهد شد .

محصول امسال مغز بادام حدود۱۰ هزار تن پیش بینی میشود . محصول نو بصورت سلف خرید و فروش میشود و هر کیلوی آن ۱۴۵ ریال مورد معامله قرار می گیرد .

معاملات هسته تلخ نیز گرم است . ولی از رونق افتاده و قیمت آن ظرف یکی دو هفته اخیر به علت عدم استقبال‌بازار های جهانی از کیلوئی۹۰ ریال به کیلوئی ۷۸ ریال کاهش یافته است . بازارجهانی این محصول فعلا خراب و سست شده و قیمت هر تن آن از ۱۲۴ دلار به هر تن ۱۱۴ دلار پائین آمده است .

هسته شیرین نسبتا بازار بهتری‌دارد وقیمت هر کیلو ۹۳ ریال است . قیمت بین‌المللی این محصول فعلا هر تن ۱۲۸ دلار تا ۱۳۰ دلار است .

در بازار خشکبار تصمیم اخیربانک مرکزی دائربه افزایش مدت اعتبارصادراتی خشکبار از شش ماه به ۹ ماه با گرمی استقبال شده است و اظهار نظر میشود که این اقدام بانک مرکزی اثر مطلوبی روی صادرات اقلام‌مختلف‌خشکبار خواهد گذاشت .

صادرات ۳۲ درصد افزایش یافت

درپنجماه اول سال جاری ده میلیارد و ۸۱۳ میلیون ریال‌کالا ازکشور صادر شده است . ارزش صادرات پنج ماهه اول‌سال‌جاری درمقایسه بامدت مشابه در سال ۱۳۵۰ مبلغ دومیلیارد و ۶۲۷میلیون ریال (۳۲درصد) فزونی داشته است .

درمقایسه بین دودوره صادرات نفتی ۲۵ درصد ، اقلام‌صنعتی ۵۵ درصد ، و مواد معدنی ومصالح ساختمانی ۶۰ درصد افزایش نشان میدهد .

صادرات نفتی

ارزش صادرات این گروه از کالاها در پنج ماهه سال جاری برابر با۶ میلیارد و۴۳۰ میلیون ریال بوده است . طی دوره مورد بررسی صادرات پشم ، کرک و مو،از رشد ۹۰ در صد ، انواع روده ازرشد ۱۲۲ درصدوانواع زیره از رشد ۱۳۱ درصد برخوردار بوده است .

صادرات فرش پشمی و دستباف که از جهت ارزش مهمترین کالای صادراتی ایران می‌باشد در پنج ماهه اول سال جاری ۷۵۳ میلیون و ۷۷۲ هزارریال یعنی ۳۷ درصد بیشتر از صادرات این کالا دردوره مشابه سال قبل بوده است.

صادرات ریشه شیرین‌بیان گیاهان داروئی و صنعتی درپنج ماهه اول سال جاری نسبت بمدت مشابه در سال قبل، ارزشد قابل توجه ۴۱ درصد برخوردار گشته است .

درهمین مدت پنبه ولینتر ۱۵ درصد ، انواع کنیرا و سایرصمغها ۴۸ درصد از مدت مشابه در سال گذشته کمتر صادر شده است .

صادرات صنعتی و مواد معدنی

درپنج ماهه‌اول سال جاری دو میلیارد و ۸۷۷ میلیون ریال از اقلام منتخب صنعتی از کشور صادر شده است که از نظر ارزش درمقایسه بادوره مشابه‌سال گذشته ازرشد چشمگیر ۵۵ درصد برخوردار بوده است .

طی‌این مدت مجموعا ۹۹۶ میلیون ریال مواد معدنی ومصالح ساختمانی صادر شده است که در مقایسه بادوره مشابه سال قبل، ۶۰ درصد افزایش نشان میدهد .

بالاترین درجه رشد صادرات در بین مواد معدنی و مصالح ساختمانی درمورد کاشی و چینی آلات ساختمانی وجود دارد که نسبت به پنج ماهه اول سال گذشته در حدود ۱۸۲ در صد فزونی یافته است .

ارزش صادرات سیمان ، سنگ ، مصالح ساختمانی موزائیک در پنج ماهه اول سال ۵۱ نسبت به پنج ماهه اول سال گذشته۱۲۱ درصد رشد داشته است .

اخبار اقتصادی شهرستانها

سیمان در شهسوار نایاب است

شهسوار ـ مدت دو هفته است که بهای سیمان در بازار شهسوار بدو برابر افزایش یافته و در نتیجه بوجود آمدن بازار سیاه سیمان کلیه کارهای ساختمانی و عمرانی دراین شهر متوقف گردیده است !

ضمنا براثر کمبود سیمان کارگاه های بلوک سازی شهسوار نیز تعطیل شده است .

عاملین فروش سیمان اظهار میدارند که کارخانجات سیمان کشور از تحویل سیمان سهمیه مصرفی آنها خودداری میکنند .

در حال حاضر در شهسوار بهای سیمان تهران پاکتی یکصد و هفتاد ریال بهای سیمان ری ۱۲۰ ریال و بهای‌سیمان لوشان ۱۳۰ ریال است .

سمینار طرح افزایش گندم

سمینار طرح افزایش گندم و علوفه بریاست آقای ورزگر رئیس اداره کل کشاورزی همدان و روسای ادارات کشاورزی تابعه و مسئولین مربوطه و همچنین مروجین کشاورزی‌و سپاهیان ترویج وآبادانی در محل‌اداره دامپزشکی فرمانداریکل همدان تشکیل گردید.

چند کارگاه کارخانه ذوب‌آهن بکار پرداخت

اصفهان ـ بهره‌برداری از کارگاههای اسکلت فلزی ، آهنگری ، مکانیکی ، سطوح حرارتی ومدل سازی کارخانه ذوب‌آهن اصفهان آغاز شد .

کارگاههای کمکی کارخانه ذوب‌آهن آریامهر ، یکی از بخش‌های مهم این کارخانه بشمار میرودکه‌قسمت اعظم قطعات یدکی مورد نیاز کارخانه درآن ساخته میشود .

این بخش شامل کارگاههای آهنگری ، اسکلت فلزی ، مکانیکی ، سطوح حرارتی ، ریخته‌گری ، مدل‌سازی وکارگاه تعمیرتجهیزات کارخانه است که تعمیرات‌کلیه‌تجهیزات کارخانه ذوب‌آهن اصفهان در این‌کارگاهها صورت میگیرد .

بهره‌برداری از کارگاههای ریخته‌گری و تعمیر تجهیزات کارخانه درآینده نزدیک شروع خواهدشد.

اخبار اقتصادی جهان

چین از ژاپن کالامیخرد

چوئن‌لای نخست‌وزیر جمهوری خلق چین به نمایندگان بازرگانی ژاپن اظهار داشت که چین‌ازنظر اقتصادی احتیاج به فولاد ، کود شیمیائی وماشین‌آلات دارد وامیدوار است که کالاهای مزبور را از ژاپن وارد کند . نماینده ژاپن‌اظهار داشت که چین قول داده است که پیشنهاد ژاپن را در مورد بسط بازرگانی فیمابین مورد بررسی قرار دهد.ارزش‌بازرگانی ژاپن و چین درشش ماه اول ۱۹۷۲ بالغ بر ۵۲۴ میلیون‌دلار گردیده است که ۲۷٫۳ درصد بیش از میزان مدت مشابه سال قبل است .

پرداخت وام

دولت ژاپن موافقت نمود که وامی بمبلغ ۱۲ میلیون دلار به ین دراختیار دولت اتیوپی (حبشه) بگذارد . وام مزبور صرفخرید کالا وخدمات لازم برای توسعه شبکه آب زیرزمینی وتوسعه فرودگاه بین‌المللی این کشور خواهد شد . مدت‌باز پرداخت این وام ۱۳ سال ونرخ بهره‌آن ۴ درصد است .

رئیس عمران آسیا

آقای « شیروانیو» یکی از بانکداران ژاپن بعنوان رئیس بانک عمران آسیا انتخاب گردید . رئیس سابق بانک مزبور به توصیه پزشکان استعفا نمود .

اسناد تراکتور های اهدایی ایران به وزیر کشاورزی بحرین تسلیم شد

بحرین ـ خبرنگار اطلاعات ـپیش از ظهر دیروز طی مراسمی که در محل‌وزارت کشاورزی بحرین برگزار شد ، آقای منوچهر سپهبدی سفیر شاهنشاه آریامهر در بحرین ،اسناد واوراق سه دستگاه تراکتور اهدایی دولت شاهنشاهی ایران به‌دولت بحرین را به‌آقای شیخ عبدالله آل‌خلیفه وزیر کشاورزی این کشور تسلیم کرد .

در این مراسم جمعی از شخصیت های محلی حضور داشتند .

نوسازی اسکله های خرمشهر

سازمان بنادر و کشتیرانی اعلام داشت که هفت اسکله از اسکله های قدیم بندر خرمشهر که‌بیش از سی سال از عمر آن‌هامیگذرد تحت تعمیراساسی قرار گرفته است .

نوسازی کلیه اسکله های بندر خرمشهر تا پائیز سال ۵۳ پایان خواهد یافت .

هزینه نوسازی اسکله خرمشهر ۲۴۰ میلیون ریال پیش‌بینی شده وتاکنون دواسکله از ۷ اسکله قدیمی بندر خرمشهر تعمیر شده است .

۱ـ دستگاه الکترونیکی (مرکز تلفنی)
در غیبت شما وتعطیل دفترکارتان به مراجعین تلفنی پاسخ داده پیام آنها را ضبط میکند
بکد B.K.D

۲ـ دستگاه الکترونیکی بازو بسته کن درمنزل (از داخل اتومبیل)
پدیده ای شگرف برای تأمین آسایش شما .
بکد B.K.D

۳ـ دستگاه الکترونیکی (شماره گیر تلفن)
با فشار دکمه تلفن مورد احتیاج شما را میگیرد .
بکد B.K.D

۴ـ دستگاه الکترونیکی (تلویزیون مداربسته)
پدیده ایست که با نگاه بصفحه تلویزیونی آن قسمتهای مختلف محل کارتان زیر نظر شماست
بکد B.K.D

۵ـ دستگاه الکترونیکی (حوله بادی)
وسیله ای برای خشک واستریلیزه کردن دست
بکد B.K.D

۶ـ دستگاه الکترونیکی حفاظت ایمنی (آلارم)
با نصب دستگاه فوق از هرنوع دستبردی در امان هستید .
بکد B.K.D

۷ـ دستگاه درهای الکترونیکی (اماکن عمومی و فروشگاهها)
برای آسایش مراجعین وسهولت در آمد و رفت .
بکد B.K.D

نماینده انحصاری ومرکز فروش: شرکت بکد الکتریک پهلوی مقابل پارک ساعی شماره ۶۸۰ تلفن ۶۲۴۵۱۰-۶۲۴۴۱۴-۶۲۴۴۹۰

بمنظور بالابردن کیفیت توتون سیگار

بهره برداری از کارخانه‌مانیپولاسیون و تخمیر مصنوعی توتون رضائیه آغاز شد

آقای مهندس‌دیلمقانی مدیرعامل دخانیات ایران قبل از گشایش کارخانه مطالبی پیرامون ایجاد این کارخانه اظهار داشت .

مهندس دیلمقانی مدیرعامل دخانیات :

★ عدم تخمیر کامل وجودبرگ سبزو نبودن‌جوربندی بصورت استاندارد ، از جمله معایب توتون بشمار میرود واحداث کارخانه‌مانیپولاسیون‌وتخمیر توتون رضائیه علاوه بر رفع این موانع راه ورود توتون ایران‌را به بازار های بین‌المللی آسانترمی‌کند

کارخانه مانیپولاسیون و فرمانتاسیون (تخمیر مصنوعی) توتون رضائیه که از شش ماه‌پیش تاکنون بصورت آزمایشی به کار خود ادامه میداد روز یکشنبه‌این هفته رسما گشایش یافت و از این تاریخ این واحد فعالیت خود را براساس طرحها و برنامه هائی که از جانب کارشناسان دخانیات ایران تدارک دیده شده است شروع کرد .

صادرات توتون

مهندس دیلمقانی مدیر عامل شرکت دخانیات ایران که در آغاز مراسم‌گشایش‌کارخانه‌مانیپولاسیون وتخمیر توتون رضائیه و درجمع حاضران از جمله معاون وزارت کار و امور اجتماعی اعضای‌هیئت مدیره دخانیات، فرماندار ،فرمانده تیپ ، رئیس شهربانی رضائیه ، رئیس دانشکده کشاورزی و دام‌پزوری و گروهی‌از روسای ادارات مختلف استان آذربایجان غربی سخن میگفت خاطرنشان کرد که با اجرای برنامه هائیکه هم اکنون دخانیات ایران در جهت بالا بردن مرغوبیت فرآورده های‌دخانیاتی فراهم کرد، زمینه مساعد تری‌برای صادرات توتون بوجود خواهد آمد ، همچنین اقدامات دامنه‌داری نیز به‌منظور بهبود کیفیت توتون ، افزایش بازده محصول درواحد کشت ، ازدیاد درآمد کشاورزان توتونکار ازطریق گسترش تحقیقات علمی بهبود روش های کشت و برداشت توتون ، اعطای وامهای درازمدت وبدون‌بهره بهکشاورزان، توسعه سرویس ترویج و احداث کارخانه های‌مانیپولاسیون وتخمیر بعمل آورده است .

آقای دیلمقانی سپس اشاره باین نکته که کشت توتون درآذربایجان غربی از نظر اقتصاد کشاورزی این استان اهمیت فراوانی است افزود در حال حاضر حدود۶۶۷۱ هکتاراز اراضی استان آذربایجان غربی برای کشت توتون اختصاص داده شده است که ۴۸۷۰ هکتار آن درمنطقه رضائیه ۱۲۷۶ هکتار آن در خوی و ۵۵۰ هکتار آن نیز در مهاباد قرار دارد که بابت‌این مقدار توتون دخانیات ایران‌تاپایان سال جاری بالغ بر ۳۵۰ میلیون ریال بهکشاورزان پرداخت خواهد کرد .

مرکز تحقیقاتی

مدیر عامل دخانیات ادامه داد : لذا باتوجه به اهمیتی که کشت‌و برداشت توتون‌دراستان آذربایجان غربی دارد، دو سال پیش یک مرکز تحقیقاتی علمی مجهز خاص استان در رضائیه تاسیس شد . واولین کارخانه مانیپولاسیون و تخمیر توتون باصرف‌هزینه‌ای‌حدود دویست میلیون ریال هم در اینجا احداث شد .

مهندس دیلمقانی در اینجایکبار دیگر خاطرنشان کرد که وجود برگ سبز، عدم‌تخمیر کامل‌ونبودن جوربندی بصورت استاندارد از جمله معایب عمده توتون بشمار میرود و احداث کارخانه مانیپولاسیون‌و تخمیر توتون‌رضائیه علاوه بر رفع این معایب اساسی برگ طلائی تخمیر شده توتون را باجوربندی وعدل های‌استاندارد شده آماده برای‌مصرف درکارخانه های سیگار سازی میکند .

مرغوبیت سیگار

مدیر عامل‌دخانیات افزود:البته چنین محصولی امکان می دهدتا کیفیت و مرغوبیت سیگار های ایرانی تا حدود قابل ملاحظه‌ای بهبود بخشید و راه ورود کشور ما نیز به بازار های بین‌المللی توتون که برای کشور ما از نظر توسعه صادرات و افزایش‌سطح زیر کشت اهمیت حیاتی دارد هموار شود .

مهندس دیلمقانی در پایان سخنان خود گفت ، علاوه بر لزوم و نیاز به بهره‌برداری از کارخانه مانیپولاسیون‌وتخمیر توتون‌رضائیه این واحد باعث میشود که سطح اشتغال نیروی انسانی در شهر رضائیه بالا رود تاحدی که تعداد ۷۰۰نفر برای مدت ۹ ماه از سال و حدود یکصد نفربرای‌تمام سال در این واحد بکار می پردازند که دستمزد آنها به چهل میلیون ریال در سال‌بالغ می شود .

وسائل میکانیزه

در مراسم گشایش کارخانه مانیپولاسیون وتخمیرتوتون‌رضائیه مدیر دخانیات منطقه رضائیه نیز در زمینه چگونگی کار این‌کارخانه سخن گفت ، و افزود کارخانه مانیپولاسیون و فرمانتاسیون‌توتون رضائیه یکی از سه مجتمع‌توتون و توتونکاری ایران است و با توجه به اینکه هم اکنون در رضائیه سالانه ۴۵۰۰ تا ۵ هزار تن محصول توتون به دست می آید چون در این منطقه ازایران هوا معمولا زودتر سرد میشود و بهار نیز دیرتر شروع میشود این امر نقیصه‌ای بزرگ برای توتون بشمار می رود که می‌بایست با وسایل مکانیزه و مدرن به مقابله با آن پرداخت .

مدیر دخانیات منطقه رضائیه افزود در رضائیه سالانه ۱۶۰ هزار عدل توتون به دست می‌آید که در امر کشت و برداشت آن ۱۱۶۰۰ نفر دخالت دارندبا وجود این در گذشته مزارع توتون در این منطقه بصورت پراکنده و با سلیقه های گوناگون کشت می‌شد که چندان رضایت‌بخش نبود ولی از چندی پیش با نظارت ودخالت کارشناسان دخانیات ایران درامر چگونگی کشت توتون‌دراین ناحیه محصول تا حدودی بصورت فنی و یکنواخت و به حالت مطلوبی به دست می آید .

بازدید از مرکز تحقیقات توتون

بعد از مراسم گشایش شرکت کنندگان در این مراسم از قسمت های مختلفکارخانه بازدیدکردند. ضمنا تاسیسات مرکز تحقیقات توتون رضائیه مورد بازدید این گروه قرار گرفت و آقای مهندس وفائی مدیر مرکز تحقیقات توتون رضائیه در قسمت های مختلف تاسیسات مرکز ، توضیحات لازم را باطلاع بازدید کنندگان رساند.

شرکت کنندگان در مراسم‌گشایش‌کارخانه ازقسمتهای‌مختلف این‌کارخانه بازدید کردند . عکس‌گوشه‌ای از این بازدید را نشان می دهد.

آگهی استخدام در دانشکدهٔ افسری خلبانی

نیروی هوائی شاهنشاهی تعدادی داوطلب جهت طی دوره دانشکده افسری خلبانی باشرائط زیر استخدام مینماید :

الف ـ شرائط نام نویسی

۱ـ تابعیت دولت شاهنشاهی ایران و متدین بیکی از ادیان رسمی کشور (اسلام ـ مسیحی ـ کلیمی ـ زردشتی).
۲ـ دارا بودن حداقل دیپلم کامل متوسطه رشته های (ریاضی ـ طبیعی) .
۳ـ قبول شدن از معاینه جسمی و آزمایش استعداد خلبانی و زبان انگلیسی‌در حدودمعلومات دبیرستان و داشتن حداقل قد ۱۶۳ سانتیمتر
۴ـ حداقل سن ۱۷ سال تمام و حداکثر سن ۲۴ سال تمام و برای کسانیکه خدمت زیر پرچم را انجام داده‌اند ۲۵ سال تمام میباشد .
۵ـ نداشتن عیال و اولاد و کسان تحت تکفل

ب ـ مدت تحصیل ـ حقوق و مزایا :

۱ـ مدت تحصیل در دانشکده افسری‌خلبانی حداقل دو سال در داخل و خارج بوده و هزینه زیست و لباس بعهده نیروی هوائی شاهنشاهی است .
۲ـ دانشجویان سال یکم قبل از پروازماهانه ۷۷۰۰ ریال و پس از شروع پرواز مبلغ ۳۷۵۰ ریال نیز بعنوان فوق‌العاده پرواز و دانشجویان سال دوم ۱۲۰۷۵ ریال و دانشجویان سال سوم ۱۲۷۰۰ ریال حقوق دریافت میدارند ضمنا چنانچه دانشجویان برای ادامه تحصیل بخارج اعزام شوند علاوه‌بر حقوق مذکور از فوق‌العاده تحصیل در خارج نیز استفاده خواهند کرد .
۳ـ دانشجویانیکه دوره تحصیل را باموفقیت طی نمایند به درجه ستواندومی مفتخر و اولین حقوق آنان معادل ۲۸۱۵۰ ریال میباشد .

داوطلبین میتوانند برای کسب اطلاعات بیشتر و ثبت نام با در دست داشتن فتوکپی گواهینامه تحصیل ـ عین شناسنامه (بفرم جدید عکس‌دار) و بیست دو قطعه عکس ۴×۳ تا تامین احتیاج همه روزه باستثنای روزهای پنجشنبه و تعطیل صبحها از ساعت ۷ الی ۱۲ در تهران‌بفرماندهی آموزشهای هوائی واقع در خیابان تهران نو ایستگاه فرودگاه و در شهرستانها به نزدیکترین پایگاه یا ایستگاه مراجعه نمایند . م‌الف ۸۷۴۷

نیروی هوائی شاهنشاهی

دنیای ورزش شنبه‌منتشر می‌شود

آگهی انتخابات شورای داوری کوهدشت

در اجرای قانون تشکیل شورای داوری مصوب تیر ماه۱۳۴۵ وزارت دادگستری در نظر دارد در شهر کوهدشت یك حوزه شورای داوری تشکیل دهد .

انتخاب کنندگان میتوانند از روز شنبه اول مهر ماه سال جاری تا پایان روز چهارشنبه ۷ر۵۱ر۵ بمدت ۵ روز از ساعت ۸ صبح تا ۱۲ و از ۱۴ تا ۱۶ جهت ثبت‌نام‌وگرفتن کارت‌شرکت در انتخابات به مسجد جامع کوهدشت مراجعه نمایند .

ضمنا داوطلبان عضویت شورای داوری نیز باید ظرف همین مدت درخواست خود را ضمیمه مدارك و دلایل صلاحیت بدفتر دادگاه بخش کوهدشت تسلیم دارند .

پس از انقضای مدت تقاضای ثبت‌نام و درخواست عضویت نخواهد شد .

وزارت دادگستری
آ ـ ۴۰۹۳۸

آگهی انتخابات دوره دوم شوراهای داوری اراك

چون مدت فعالیت نخستین دوره شوراهای داوری اراک در تاریخ ۷ر۱۲ر۵۱ پایان میپاید بنابراین بمنظور جلوگیری از حصول وقفه در فعالیت قضائی شورا های داوری مذکور دراجرای قانون تشکیل شورای داوری وزارت دادگستری در محدوده های قبلی مبادرت به‌تشکیل دو حوزه شورای داوری مینماید.

انتخاب کنندگان میتوانند از تاریخ چهارشنبه اول آذرماه سال جاری تاپایان روز سه‌شنبه ۷ر۹ر۵۱ بمدت هفت روز از ساعت ۸ صبح تا۱۲ واز ۱۴ تا ۱۶ جهت ثبت‌نام و گرفتن کارت شرکت در انتخابات به محلهای زیر :

حوزه یک : ساختمان خمیجانی محل حوزه یک شورای داوری

حوزه دو : ساختمان عراقچی محل حوزه دوشورای داوری .

مراجعه نمایند .

ضمنا داوطلبان عضویت شورای داوری نیز باید ظرف همان‌مدت درخواست خود را ضمیمه مدارکو دلایل صلاحیت،بدفتر دادگستری شهرستان اراک تسلیم دارند .

پس از انقضای مدت تقاضای ثبت نام و درخواست عضویت پذیرفته نخواهد شد م‌الف ۸۸۴۴

وزارت دادگستری
آ ـ ۴۰۹۴۸

آگهی مناقصه خرید صندوق خالی چوبی

بنگاه کل داروئی ایران ۵۰ هزار عدد صندوق‌خالی‌چوبی طبق مشخصاتی که تعیین شده و در اداره مرکزی وجود دارداز طریق مناقصه خریداری مینماید . داوطلبان شرکت درمناقصه میتوانند باداره امور اداری بنگاه واقع درخیابان بزرگمهر نبش فریمان مراجعه و پس از دریافت برگ‌شرایط پیشنهادات خود را تاآخر وقت اداری روز ۳۰ر۶ر۵۱ بدفتر اموراداری تسلیم و رسید دریافت‌دارند .

مدیر عامل بنگاه . دکتر جلال بدخشان

حسین ملک:

موسیقی ایرانی را از دبستان آغاز کنید!

سهم موسیقی ایرانی در جشنواره شیراز ناچیز است در اینجا بداهه ـ نوازی شرط توفیق است نه نت‌خوانی

وقتی از حسین ملک پرسیدم تازه چه خبر؟ گفت: اینروز ها همه چیز تحت ـ الشعاع برنامه های جشن هنر شیراز است حتی برنامه های المپیك . ملك می ـ گفت:

به‌تلویزیون نگاه می کردم دیدم که مسئول برنامه‌های موسیقی ملی فستیوال شیراز از گروه شرکت کننده (گروه سماعی) در جشن هنر شیراز تعریف و تمجید می‌کرد و ضمن حرفهایش می گفت: که این گروه وقتی نت را جلوشان بگذاری قادرند بهترین آهنگها را به‌مهارت بهترین موزیسین ها بنوازند دیگر اینکه این گروه یکسال است برای اجرای این برنامه درجشن هنر شیراز تمرین کرده‌اند اولا وقتی که می‌گویند هر کدام از این ها تحصیلکرده موسیقی بوده دیپلمه و لیسانسیه هستند این که دیگر شق القمر نیست ثانیا فستیوال محل ارائه عالی ترین نوع موسیقی است و ارائه موسیقی خصوصا موسیقی ایرانی در اینگونه فستیوال‌ها باید بداهه نوازی باشد ، باید از احساس هنرمند سرچشمه بگیرد نه اینکه نت خوانی شود.

تا امروز که در چند فستیوال جهانی و کنگره های بزرگ موسیقی شرکت کرده‌ام تمام بحث و گفتگو برسر این بوده است که موسیقی ما زائیده احساس آنی هنرمند است که فی‌البداهه نواخته می‌شود و حالا افتخار این فستیوال در اینست که چهار جوان تازه کار موسیقی ما را در یك فستیوال جهانی عرضه می کنند.

امیدوارم از این گفتار به احساس دوستان هنرمندم خدشه‌ای وارد نشود .

موسیقی دبستانها

دراین مکان و در این فستیوال که روزگاری یهودی منوهین ـ راوی شانکار ـ پوئیزه ـ وکشیبه و بسم‌الله خان هاشرکت داشته‌اند و هنرنمائی کرده‌اند امروز به جای این هنرمندان جوانانی کم تجربه شرکت دارند موسیقی کاری نیست که بتوان تا ازمدرسه یا بیرون گذاشت نوازنده خوبی شد بسیار تجربه میخواهد تا کسی عادی شود تجربه میخواهد تا علی اکبر شهنازی بشود و داشتن دیپلم وفارغ‌التحصیل بودن مدرسه موسیقی تنها شرط ارائه موسیقی اصیل ایرانی نیست نت خوانی نمی تواند گویای واقعی موسیقی پراحساس وسنتی ما باشد . پنجاه سال است در مدارس ماو دبیرستان ها سرود و موسیقی تدریس می شود می خواهم بدانم وشما هم بدانید که تا بامروز چه نتیجه‌ای از این روش تدریس درست یا غلط داشته‌ایم کدامیك از شما سرود هاو کلاس های موسیقی زمان تحصیل را بیاد دارید واز آنها چه میدانید؟ مسلما هیچ. سرود موسیقی برای پیشاهنگان برای نظامیان بسیار ضروری وواجب است ولی در مدارس برای، آنکه چیزی آمه‌ خته شود و برای آنکه آنچه داریم محفوظ بماند وبه‌جای انچه که درحال حاضر کودکان و نوجوانان بنام موسیقی وسرود مدارس از آن گریزانند باید موسیقی اصیل ایرانی و گوشه هاو ردیفهای موسیقی ملی مارا که مملو از شادی و احساس است به نوباوگان تعلیم دهند بخاطرم آمد که درتلویزیون تدریس موسیقی برای نو جوانان انجام میشد متاسفانه آنچه که در این آموزش وجود نداشت ذره‌ای از موسیقی ملی ما بود حتی سازهایی که در آنجا بود نشانه‌ای از ساز های ملی ماندا شت . اگر امروز باین بچه‌ها نواختن سازهای ملی را آموزش دهیم اگر آنها را باآنچه که از خودمان است واصالت ملی ما رادارد آشنا کنیم مسلما علاقه آنها به‌سنن و آنچه که مربوط به ملیت ما است فزونی می یابد و آنوقت بناچار فستیوال شیراز در دوره‌های بیستم افرادی را خواهد پذیرفت که جوانان ما آنها راقبول میکنند وبه آن تعصب دارند. و گردانندگان این فستیوال افرادی خواهند بود که تشخیص

حسین ملك

خواهند داد مردم مملکت آنها چه میخواهند ؟ بی‌هیچ خجالتی باید بگویم که برای اولین بار در اجرای یك کنسرت در یك کشور خارجی بحال خودمان زارزار گریستم آنشب در آن فستیوال دیدم که چگونه یك ملت به‌آنچه که دارد عشق میورزد من که عاشق این آب و خاك هستم وعاشق ملیت خودم هستم به‌آنها غبطه خوردم وبی‌اراده برروی سنگی نشسته بودم و میگریستم . برای آن گریستم که دیدم در اولین شب فستیوال برگزار کنندگان این جشنواره ابتداء ودرراس تمام برنامه‌ها موسیقی سنتی خود راتجلی دادند

باسازم در اسپانیا

ملك متاثر و ناراحت بود چند لحظه در سکوت گذشت وبعد ادامه داد : راستی هیچوقت از خودتان پرسیده‌اید چرا فستیوالهای موسیقی که در گوشه و کنار جهان برگزار میشود اینهمه پرسروصدا است وبا اهمیت تلقی میگردد ودرانها اثر فوق‌العاده‌ای از خود بر جای میگذارد ولی فستیوالهای ماهیچکدام تابحال به آن موفقیت نرسیده‌اند ؟

دلیلش کاملا روشن است آنها آنچه را که در برنامه‌های فستیوال خود عرضه می کنند چیزی است که مردم آنها را میخواهند . مسئولین برگزار کننده فستیوال تنها برای شناخت موسیقی جهان وتنها برای آشنا کردن مردم با پدیده‌های موسیقی اصیل وبرای شناساندن موسیقی ملل مختلف بملت خویش و برای مقایسه نهائی آثار ارائه شده با موسیقی ملی خودشان راهی کشورهای دورونزدیك میشوند .

درسومین فستیوال شیراز «لوئیز دوباباو» نیز شرکت کرده بود او ازاسپانیا آمده بود و باشنیدن سازمن، بامن آشنا شد وازکارم تعریف کرد .

وقتی که به اسپانیا رفتم و روزنامه ها را برای من ترجمه میکردند شنیدم که خبرنگاران و مردم در مصاحبه مطبوعاتی با «لوئیزدوباباو» صریحا ازاو سئوال کرده‌بودند بچه علت مرا برای این فستیوال دعوت کرده است . او گفته‌بود در فستیوال شیراز و در خاک ایران یک برنامه مرا مجذوب کرد آنهم برنامه های اصیل و موسیقی سنتی ایران‌بود ومن ازموسیقی ایران ملاکها را دیده بودم‌ومی شناختم و بهمین سبب آنهارا به عنوان نماینده موسیقی‌ایران انتخاب کردم و امیدوارم بهمان اندازه که من ازموسیقی ایرانی لذت برده‌ام شما هم محظوظ شده باشید که همینطور بوداز موسیقی ما استقبال بینظیری‌به عمل آوردند .

اینها را من نگفته‌ام اسنادو مدارک آن موجود است یک ملت خارجی موسیقی ما را برترین موسیقی‌شرکت کننده در یک فستیوال اروپائی تشخیص داد من نمی گویم هنر من تا حمل برخودستائی‌نشود میگویم موسیقی ایرانی که من فقط به عنوان مجری آن را ارائه داده بودم آنها از موسیقی ایرانی لذت بردند . آنها موسیقی ایرانی را پسندیدند و فریادمی زدند دوباره دوباره و برنامه‌از ساعت ۱۰ شب تا ۲٫۵ بامداد ادامه داشت که ناچار شدنداز رادیو نیز پخش کنند . اینست موسیقی ایرانی که همه را مجذوب میکند و شاید هرکس دیگر نیز به جای من به این فستیوال میرفت بهمین گونه‌بود البته هر کسی‌که تجربه‌موسیقی ایرانی‌داشت‌وباالهام ازاحساس عالی میتوانست همین شور و نشاط را در آنها خلق کند.

تشریفات موقوف

اما یکمسئله نیز بایداشاره کنم که در آنجا دیگر غرض ـ ورزی وجود نداشت‌،مردم بودند که میخواستند و آنچه را هم که خواسته بودند اجرامیشد. خوشبختانه‌موسیقی‌ما یکحالت خاص دارد موسیقی ما نمی ـ تواند یک موسیقی دستوری و اجباری باشد موسیقی ما یک موسیقی عرفانی است آنها که این ادعا را رد میکنند بیایند بنشینند وببینند که‌چگونه‌هنرمند میتواند با همین سازهائی که قبولش ندارند با همین ردیف هائی که بدست خودشان‌بخاك می سپارند چگونه رابطه‌ای ناگسستنی بین انسان هاایجاد میشود اگر کسی توانست شنونده موسیقی اصیل مابا‌شد و نیمه‌کاره برخیزد دستهایم را قطع میکنم .

اگر میخواهند موسیقی مارا بدیگران بشناسانند پس چرا تا این‌حد موسیقی ما را تحقیر میکنند و یا اینکه شاید جنبه مقایسه دارد پس در آن‌صورت نیز بدست خودشان ما را بازنده این مسابقه کرده‌اند می دانید من چرا سازم را بکونم میگیرم‌راهی‌این‌کشورو آن کشور میشوم‌ودرکشورهای‌دیگر برنامه اجرا میکنم ؟ اولین هدفم از اینکار شناساندن موسیقی‌ایران به دیگران است و دیگر آنکه متاسفانه من و موزیسین های دیگر هیچوقت نتوانسته‌ایم آن چیزی را که میخواهیم ارائه کنیم برنامه های ما تشریفاتی و در یک چهارچوب معین و حساب شده‌است دست‌موسیقی دانهای ما را هم بازنگهدارت تا ببینند نی‌کسائی سه‌تارعبادی وستنور پایور و غیره غیره‌کمتر از هزار سازبرندنگ و فنگ خارجی نیست .

اسامی ۷۱ نفر از ۲۱۱۰ شرکت کننده در مسابقه

قهرمان جدول سال ۱۳۵۱

پیکار اندیشه ۷۱ نفر از مردان و زنان طبقات مختلف جهت احراز مقام قهرمانی جدول ایران

جدولهای ارسالی ۲۱۱۰ نفر شرکت‌کننده درمرحله‌اول مسابقه قهرمان‌جدول سال ۱۳۵۱ از طرف هیئت داوران که ازمتخصصین جدول هستند، بطور دقیق مورد بررسی قرارگرفت و از میان ۲۱۱۰ شرکت‌کننده فقط ۷۱ نفر توانسته‌اند در مرحله دوم شرکت کنند ، متاسفانه اکثر شرکت‌کنندگان درمرحله اول‌مسابقه جدول‌ها را ناقص فرستاده‌اند . مثلا بجای شش جدول چهار و یا سه جدول فرستاده‌اند . گواینکه اکثر این جدول‌ها صحیح حل‌شده ولی متاسفانه بعلت‌اینکه ناقص فرستاده‌اند ، اینعده را نتوانستیم در مرحله دوم مسابقه شرکت دهیم لذا از بین ۲۱۱۰ نفر شرکت‌کننده فقط ۷۱ نفر انتخاب شدند که در بین اینعده چندتن از بانوان نیز دیده میشوند . اسامی ۷۱ نفر پذیرفته‌شدگان در مرحله اول که اینک باید در مرحله نهائی شرکت کنند درپی آمده است .

۱ـ خانم کوکب صهبا اردبیل
۲ـ خانم مهرناز طهوری تهران
۳ـ خانم ایران مستشارنژاد تهران
۴ـ خانم فرحدخت ظفری تهران
۵ـ آقای داریوش محسن‌زادگان تهران
۶ـ آقای دکتر محمد ملکی آغاجاری
۷ـ آقای محمد ابراهیم نورائی تهران
۸ـ آقای علی زنجیره‌ای تهران
۹ـ آقای علی‌اصغر بوذری تهران
۱۰ـ آقای محمدتقی مروت تهران
۱۱ـ آقای خضر جمادی جهرم
۱۲ـ تیمسار سرتیپ دکتر حسین نراقی تهران
۱۳ـ آقای اسمعیل شوقی تهران
۱۴ـ آقای شاهپور یاسمی تهران
۱۵ـ آقای خسرو علوی‌زاده تهران
۱۶ـ آقای نصرت‌اله ورهرام تهران
۱۷ـ آقای میرکیهان مدیرزاده تهران
۱۸ـ آقای مسعود دارابی تهران
۱۹ـ آقای همایون هورمند تهران
۲۰ـ آقای فریدون میراحمدیان تهران
۲۱ـ آقای ح . شیوا تهران
۲۲ـ آقای علیرضا رهنمون تهران
۲۳ـ آقای پرویز پزشکی تهران
۲۴ـ آقای محمدصادق کاوه تهران
۲۵ـ سرکار سرهنگ کروندی تهران
۲۶ـ آقای کیومرث وکیلی تهران
۲۷ـ آقای مصطفی ذاکری تهران
۲۸ـ آقای یحیی مساح تهران
۲۹ـ آقای محمدرضا سالانه تهران
۳۰ـ آقای حسنعلی رکنی تهران
۳۱ـ سرکار سرهنگ عبداله طالبزاده تهران
۳۲ـ آقای دکتر مسعود میرسعیدی تهران
۳۳ـ آقای رضا صرافی تهران
۳۴ـ آقای جواد صرافی تهران
۳۵ـ آقای ابوالحسن قدس شریفی تهران
۳۶ـ آقای محمدجعفر مجتهدی خامنه تهران
۳۷ـ آقای دکتر یونس پرهامی تهران
۳۸ـ سرکار سرهنگ محمدحسین طبری تهران
۳۹ـ آقای محمدرکنی قاجار تهران
۴۰ـ آقای خسروبازارگاد تهران
۴۱ـ آقای ناصر انقطاع تهران
۴۲ـ آقای پرویز فاضلی تهران
۴۳ـ آقای احمد خلیلی تهران
۴۴ـ آقای مهدی رضازاده اصفهان
۴۵ـ آقای مجتبی جزایری مشهد
۴۶ـ آقای فریبرز غفاری تهران
۴۷ـ آقای جهانگیر قبادیان کلهر کرمانشاه
۴۸ـ آقای مهرداد جمالی فیروزآبادی تهران
۴۹ـ خانم ملوك‌حسینی تهران
۵۰ـ آقای مسعود سرمدی تهران
۵۱ـ سرکارسرهنگ یحیی‌مجرد تهران
۵۲ـ آقای بیژن ظهیرالدینی تهران
۵۳ـ آقای عباس . ح تهران
۵۴ـ آقای غلامرضاوزیری‌الهی تهران
۵۵ـ آقای حسن مجاهد اصفهان
۵۶ـ آقای داریوش فولادی اهواز
۵۷ـ آقای کورش کشوری تهران
۵۸ـ آقای فریدون خطیبی تهران
۵۹ـ آقای حسین هوشمند تهران
۶۰ـ آقای فضل‌اله صمدی تهران
۶۱ـ آقای محمدحسین پیراسته‌بروجنی بروجن
۶۲ـ آقای کامران شکورصفت صدیقی تهران
۶۳ـ آقای علی سازگار تهران
۶۴ـ آقای غلامحسین‌کمال‌هدایت تهران
۶۵ـ آقای فرزام سازگار تهران
۶۶ـ آقای بیژن صبوری تهران
۶۷ـ آقای سیروس زرافشان تهران
۶۸ـ آقای احمد زرین‌نگار تهران
۶۹ـ آقای عباسعلی کلهر تهران
۷۰ـ آقای علی اطهری تهران
۷۱ـ آقای کورش صدری تهران

مسابقه حضوری

جهت هفتاد و یک نفر پذیرفته‌شدگان در مرحله اول مسابقه بزرگ قهرمان جدول که اسامی آنها در بالا درج شد روز جمعه ۲۴ شهریور ساعت ٤ بعداز ظهر درتالار اجتماعات موسسه اطلاعات مسابقه حضوری ترتیب‌داده خواهدشد. دراین اجتماع ، بین شرکت‌کنندگان در مرحله دوم مسابقه قهرمان جدول سال ۱۳۵۱ ، یک جدول نهائی توزیع خواهد شد . این جدول ، جدولی است بسیار سنگین و مشکل و کسی که این جدول را زودتر از دیگران بطور صحیح‌حل و تحویل نماید از طرف روزنامه‌اطلاعات بعنوان قهرمان جدول‌سال ۱۳۵۱ انتخاب و معرفی خواهد شد .

عکس قهرمان جدول ایران و جریان مسابقه در صفحه اول روزنامه اطلاعات و ده نشریه موسسه اطلاعات بطور تفصیل چاپ خواهد شد .

جایزه قهرمان جدول

به قهرمان شایسته جدول، یک‌صفحه طلای‌اطلاعات بعنوان جایزه‌داده خواهد شد و صفحه طلای اطلاعات لوحی‌است که از طلا تهیه میشود. این لوح‌هرسال از صفحه اول شماره‌ی ساخته میشود که عکس قهرمان جدول و خبر پیروزی وی در آن چاپ شده است .

از هفتاد و یک نفر پذیرفته‌شدگان در مرحله اول مسابقه جدول که‌اسامی ایشان در بالا آمده است تقاضا میشود ساعت ۲ بعد از ظهر روز جمعه ۲۴ شهریور ماه جاری با دردست داشتن کارت شناسائی در طبقه پنجم ساختمان موسسه اطلاعات واقع در اول خیابان خیام حضور یابند .

آگهی تجدید مناقصه شماره ۱۴۵۸ و ۱۰۶۹ و ۱۰۷۰ر۵۱

راه آهن دولتی ایران دویست عدد کپسول خالی اکسیژن (بالن) چهل لیتری و هشت‌قلم آهن‌آلات مختلف مورد نیاز رابرطبق مشخصات وشرایط مربوطه از محل طرح های سازمان برنامه از طریق مناقصه تحویل تهران انبار مرکزی ط و ریلگذاری خریداری مینماید .

داوطلبان شرکت در مناقصه میتوانند در ساعت اداری جهت دریافت اسناد مناقصه باداره کل کارپردازی مراجعه فرمایند شرکت کنندگان در مناقصه باید مبلغ ۱۵۰۰۰۰ ریال برای ۱۴۵۸ و مبلغ ۲۰۰۰۰ ریال برای ۱۰۶۹ و ۱۰۷۰ر۵۱ ریال بعنوان سپرده شرکت در مناقصه به صندوق راه آهن پرداخت‌و رسید صندوق یا معادل‌همان مبلغ ضمانت‌نامه بانکی صادر یکی از بانکهای مجاز ایران که لااقل یکماه اعتبار داشته باشد به‌ضمیمه پیشنهاد خود تاساعت ۹ صبح‌روز ۵۱ر۸ر۲۲ در صندوق پیشنهاد ها واقع در اداره کل کارپردازی بیاندازند پیشنهادهای واصله ساعت ده روز مزبور باز و قرائت خواهد شد . حضور پیشنهاد دهندگان یا نمایندگان مجاز آنها در جلسه مناقصه آزاد است وراه آهن دررد و یا قبول هر یک یا تمام پیشنهاد ها مادامیکه قرارداد مبادله نشده است جزاو کلا مختار میباشد . به‌پیشنهاد فاقد سپرده و مشروط و مبهم و پیشنهادیکه بعداز موعد مقرر برسد ترتیب اثر داده نخواهدشد سپرده برنده‌اول ونفردوم مناقصه نگهداری و در صورت استنکاف از انجام معامله‌بدون تشریفات بنفع راه‌آهن ضبط خواهد شد . مالیات متعلقه و هرگونه عوارض دیگر بعهده برنده مناقصه میباشد .

م‌الف ۸۷۳۳ راه‌آهن دولتی ایران
آ ـ ۴۰۶۳۶

اظهار تشکر از کارکنان بیمارستان قدس اراك

بدینوسیله از زحمات بیدریغ کارمندان آزمایشگاه وکارکنان بیمارستان قدس اراك بویژه جناب آقای دکتر آگهی و خانم رسائی و خانم شالی‌بیك و مردم نیکوکار شهرستان اراك که نیمه شب با اهداء خون خود فرزندم علیرضا را از مرك حتمی نجات دادند سپاسگزاری مینمایم .

اراك حاج محمود رضائی آشتیانی
آ ـ ۳۹۹۷۸

«آگهی استخدام»

سازمان صنایع نظامی مهندسین مشروحه زیر را بطور پیمانی و باحقوق مکفی استخدام مینماید .

۱ـ مهندس فوق لیسانس شیمی ۹ نفر
۲ـ مهندس مکانیك ۱ نفر
۳ـ مهندس برق ۲ نفر

داوطلبین حائز شرایط میتوانند با فرستادن فتوکپی مدارك تحصیلی ـ سربازی ـ شناسنامه و سابقه کارمربوطه ومیزان حقوق درخواستی ضمن تعیین نشانی کامل و شماره تلفن حداکثر تا تاریخ بیستم شهریور ماه ۱۳۵۱ باصندوق پستی شماره ۳۲۸۷ مکاتبه نمایند.

۱ـ۲ آ ـ ۱۲۷۸۱ سازمان صنایع نظامی

آگهی تشکیل مجمع عمومی فوق‌العاده صندوق تعاونی کارمندان وزارت اطلاعات

چون برطبق قانون تشکیل شرکت های تعاونی اعتباری ودستور (سازمان مرکزی تعاون) باید اساسنامه شرکت های تعاونی اعتباری کشور یکنواخت وباهم هم‌آهنگی داشته باشند لذا بادر نظر گرفتن مواد ۱۷ و ٤۷ اساسنامه صندوق تعاونی کارمندان وزارت اطلاعات از کلیه اعضاء و سهامداران صندوق دعوت میشود که روز دوشنبه سوم مهرماه ۱۳۵۱ ساعت پنج بعداز ظهر برای تشکیل مجمع عمومی فوق‌العاده در سالن اداره کل آموزش (واقع در میدان ارک) حضور بهمرسانند .

دستور جلسه

۱ـ تغییر و اصلاح اساسنامه صندوق و هم‌آهنگ کردن باقانون تشکیل شرکت های تعاونی و اعتباری سازمان مرکزی تعاون کشور م‌الف ۸۸۵۳

رئیس هیئت مدیره سابق صندوق تعاونی کارکنان وزارت اطلاعات
مهاجر

پاسخ مردم به دکتر براهنی

بامیراث ادبی ما بازی نکنید

درج نامه دکتر براهنی درباره شهریار و کنگره شعرای ایران موجی مخالف علیه نظر دکتر براهنی بوجود آورد و دهها نامه در رد نظرات او به روزنامه رسید که در زیر خلاصه بعضی ازآنها را مطالعه میکنید.

آقای کمال‌زین‌الدین مینویسد :

صحبت آقای براهنی دو موضوع را درپرداشت یکی بحث از کنگره‌ای بود که ممکن‌است در آینده به ریاست آقای شهریار در تبریز تشکیل شود و رویه دیگرحرف ، نفی غزل وغزلسرا در زمان حال‌است.

در قسمت اول برای من هم این‌سئوال پیش‌آمد که این کنگره بچه مناسبت تشکیل میشود وچه کسانی گردانندهٔ آن هستندومجوز آن چیست ؟ ونحوه دعوت ازچه قرار است ، رئیس آنرا کی و کجاانتخاب کرده‌اند وآیادعوت آقای شهریار که‌چندی پیش از شاعران طی نوشته‌ای صورت گرفته جدی ورسمی است‌ویاخودمانی ؟همچنین آیااین دعوت خاص است یا عام‌و آیامخارج دعوت شوندگان باخود آنهاست و یا کنگره دراین‌باب فکری خواهد نمود . واصولا شرکت در کنگره شعرچه‌شرایط‌زمانی ومعنوی و مادی را ایجاب میکند ؟

امیدوارم توضیحات بعدی جناب شهریار این مسائل را چه برای آقای دکتربراهنی وچه برای امثال‌بنده‌روشن سازد.

اماقسمت دیگربحث آقای دکتربراهنی درموردنفی غزل درزمان حال که بقول ایشان دوران آن سپری شده و گفتن غزل یعنی برگشتن بقرون پنجم وششم خود موضوعی است که بحثی راپیش می‌آورد .

شك‌نیست همانطور که غزل‌را نفی نموده‌اند قصیده و مثنوی‌ورباعی‌راهم‌برای این زمان مناسب نمیدانندونفی ایشان جنبه‌اعم‌پیداخواهد کرد و کلا شعر اصیل پارسی‌را در بر می گیرد و ظاهرا آنچه ما از شعرو سخن در قالبهای مختلف داریم باید کنار بگذاریم اگر ذوق لطیف ایرانی‌زیر چرخهای ماشین‌وتمدن امروز تغییر فرم وزندگی بدهدبازهم ایرانی آگاه‌وناآگاه بغزل روی می‌آوردو آنرا میخواند وآنرا می سنتاید.

خانم الف‌بنائی

درنامه مفصل ومستدلی مینویسد : چگونه یك دکتر ادبیات بخود اجازه میدهد که‌درباره میراث ادبی ما چنین نظریه‌ای ابراز کند .

دکترابراهنی می‌فرمایند شعرا نمی توانندغزل‌بسرایند امابنظر ایشان‌شعرای معاصر کیستند ؟ شاید شاعره ها وتازه کار ها را میگویندوملك شعرای بهار ـ عمادخراسانی ـ پروین اعتصامی ـ شهریار ونیمایوشیج‌را از شعرای دوقرن پیش میدانند که ما نمیدانستیم. دکتر براهنی ازنیمادفاع میکنند در صورتی که اصلا نمیدانند فضای شعر نیما چیست و می فرمایند که دوران غزل پایان یافته‌البته از قول شعرای معاصر ونیما را مثال می‌آورند . جناب براهنی نیماخود رباعی می سرود و درسبك شعر های کهنه اشعاری سروده که بجرات می توان گفت که در قرن ششم‌و هفتم چنین ابیاتی سرائیده نشده است .

نیماتنها شاعر نوپرداز است که عروض در تمام اشعارش به چشم‌میخورد و بدیهی است که‌بوجود آوردن یك‌شیوه نو در ادبیات‌وعصر جدیدی بوجودآوردن احتیاج بمطالعه وتحلیل مکتبها داردو این کاری‌است که نیما باتمام قدرت هنر شاعری به ثمر رسانده‌است .

آقای محمدحسین فهیمی مینویسد :

آقای براهنی هرروز دکان کسی را تخته میکند ، یکروز مربع مرك‌میسازند، روز دیگرشهریاررا بابی‌صلاحیت میشمارند. اماباید‌بگویم که مطرح بودن یانبودن شعر شهریار بیامربوط نیست. شعر شهریار وغزلهای آبدارچندتن ازمعاصرین ماندنی است این ها را مردم تثبیت کرده‌اند.

علیرضا رحمتی یکی از شاگردان سابق‌براهنی و دانشجوی فوق لیسانس زبان‌ادبیات انگلیسی مینویسد : نمیدانم استاد با خودشهریار سرجنك دارد یا غزل ؟وآیا دکتر همیشه از هنرمندان انتقاد می کند نه هنر آنها ؟ مثل روزبزر همه‌روشن‌است که جناب دکتر عادتا قلم تیز خود رامتوجه‌قلب واحساس‌هنرمندمی کندنه‌اثرش استادجوان این‌بار نیزظالمانه به هنرمندی عزلت گرفته حمله می کند دراین مملکت اگرکسی گوشه‌گیرشود وانزوا اختیار کند همه متعهدان او را تا متعهد میخوانند وهزار نسبت‌روا وناروا باو میدهند واگرکسی بخواهد بعد از سال های سال هوسی کندو پا بجمعی بگذارد و یا در کنگره‌ای چه انتخابی‌و چه‌انتصابی داخل شود باو میتازند که دوران توگذشته است. دوران غزل تو غزلسرائی سرآمده استو هنرمند که هیچوقت نفهمید دوران او کی‌بوده‌است حیرت میکند

*یادداشت های ع. بایبوردی نیز در همین زمینه بودو آقای دکتردبیران مقاله‌براهنی را نشانه یك توطئه دستجمعی میداندو می افزاید :

باتوجه به عنوان مقاله هوشیاران‌قویا احساس میکنند که از ذکر کلمه‌استاد که حق‌واقعی وامتیاز مکتسب شهریار است عنودانه وحسودانه خودداری شده

برتری بالاتر از « آقا»و «خانم » که عناوین همگانی است‌عناوین علمی، هنری، ادبی، اجتماعی نیزوجوددارد که‌ادای حق افراد ایجاب میکند که آن‌عناوین ذکر شود.

امروزکسی غیراز دکتر براهنی و تنی چنداز معاندان کسی منکراستادبودن شهریار در شعر وادب نیست.پس‌چه‌چیز نویسنده‌راواداشته که این عنوان وامتیاز را که‌اتفاقا خودشهریار از آن گریزان است‌وسادگی شهریار را بیشتر می ـ پسندند در جلو تخلص شاعرانه‌شهریاراز قلم‌بیندازد ؟ جزچیرگی کینه‌وحسد و تیرگی درون امردیگری متصورنیست.

اما کلمه « توصیه » که‌از عبارت عنوان پیداست که ساخته خود دکتر براهنی است نه‌برداخته روزنامه نشان دهنده این‌واقعیت‌است که خود بزرك‌بینی وبلندپروازی از یکطرف وحسادت وکینه توزی از طرف‌دیگر باوسوسه وتحریك آموزگاران دست‌بدست هم داده‌و کسی را که در مکتب‌شهریار باید تلمذ کند به‌توصیه‌بروی واداشته‌است.

توضیح:

چون آقای دکتر براهنی به‌سفر آمریکا مسافرت کرده‌ومجال باسخگوئی برایشان نیست‌لذا بحث را خاتمه‌یافته‌تلقی می کنیم و چاپ‌نامه دکتر براهنی واستاد شهریار هیچکدام دلیلی برجانبداری روزنامه از عقاید آنان نمی‌تواندباشد وبراساس آزادی قلم وایجادیك بحث سالم نامه این دواستاد عنوان شد واگر در مسیردرستی ادامه می‌یافت میشداز آن بهره‌ای بسود ادبیات جست.

سینما تخت جمشید
نمایش دهنده بهترین فیلمهای سال
از امشب
صف دختران زیبا ـ رنگی
رالف هودسن ـ آنجی دیکینسون

شوروی و کشورهای عربی از حادثه مونیخ ابراز تأسف کردند

لندن ـ اکثر کشور های جهان و از جمله برخی از بزرگترین کشور های عرب در برابر حمله اعراب فلسطینی به ورزشکاران اسرائیلی در دهکده المپیک مونیخ واکنشی آمیخته با ابراز تاسف عمیق نشان دادند.

در آمریکا ریچارد نیکسون رئیس جمهور این کشور اقدام فلسطینی ها را محکوم کرد.

دولت آمریکا دیروز فعالیت هائی را آغاز کرده بود تا فلسطینی ها را با استفاده از امکانات خودش برای آزاد کردن گروگانهای اسرائیلی تحت فشار قرار دهد.

در لندن سرآلك داگلاس ـ هیوم وزیر خارجه انگلستان اظهار داشت که عمل فلسطینی ها وحشتناك وتکان دهنده است. موریس شومان وزیر خارجه فرانسه خشم دولت متبوع خود را از عمل اعراب فلسطینی اعلام کرد و اظهار داشت که این عمل یکی از ناهنجارترین نمونه های تجاوز به حقوق و اصول انسانی است.

در واتیکان، اطریش وایتالیا واکنش های مشابهی از طرف مقامات طراز اول ابرازشد.

نخست وزیر ایتالیا گفت: حمله به ورزشکاران اسرائیلی در دهکده المپیك موجب خواهد شد که تمام دنیا سازمان فلسطینی سپتامبر سیاه را محکوم کند. این سازمان دیروز مسئولیت حمله به اقامتگاه تیم اعزامی اسرائیل را در دهکده المپیك بگردن گرفت.

عمل فلسطینی ها در دهکده المپیك حتی از طرف سازمان های مقاومت فلسطین مورد نکوهش قرار گرفت.

در مسکو بسیاری از روسها تاسف عمیق خود را از ماجرای دهکده المپیك نشان دادندودر خود این دهکده سربرد. تیم شوروی بخاطر ماجرائی که در اقامتگاه ورزشکاران اسرائیلی روی داده است به مقامات مسئول برگزاری المپیك تسلیت گفت.

کورت والدهایم دبیر کل سازمان ملل متحد در تلگرامی برای گلدامایر نخست وزیر اسرائیل بخاطر کشته شدن تمام ورزشکاران اسرائیلی که بوسیله فلسطینی ها گروگان گرفته شده بودند ابراز تاسف عمیق کرد و به دولت و ملت اسرائیل تسلیت گفت. والدهایم دراین تلگرام خاطرنشان کرده است که تمام کوششها بخرج داده شده بود تا از مرگ ورزشکاران اسرائیلی جلوگیری شود اما سرانجام مرگ پیروز شد. والدهایم این حادثه را یك فاجعه و یك رویداد بسیار قابل تاسف قلمداد کرده است.

در واشنگتن ویلیام راجرز پس از اطلاع فاجعه مونیخ گفت: من نمی توانم با کلمات و عبارات تاثر شدید خود را از فاجعه‌ای که بازیهای المپیك را بخون آلوده ساخت بیان دارم من میدانم که در این گفتار مبین احساسات عمیق همه آمریکائیها هستم مادرمصیبتی که به خانواده های اسرائیلی و آلمانی وارد شده و در این حادثه خونین عزیزان خود را از دست داده‌اند شریک هستیم.

سخنگوی وزارت امور خارجه آمریکا گفت که ایالات متحده روز چهارشنبه «امروز» نظر رسمی خود را نسبت بادامه بازیهای المپیك ابراز خواهد داشت.

در آلمان کلیه روزنامه ها امروز صفحات اول و داخل خود را به شرح حوادث دهکده المپیك و فرودگاه مونیخ اختصاص داده‌اند آنها در عین حال که عملیات غیر انسانی کماندو های عرب را تقبیح کرده‌اند سرویس های امنیتی آلمان غربی را که نتوانسته‌اند باقدامات احتیاطی لازم برای حفظ جان ورزشکاران دست بزنند نکوهش کرده‌اند.

مجله معروف «ئی‌ولت» نوشته است دولت آلمان با تبلیغات و جارو جنجالی که در باره اهمیت بازیهای المپیك براه انداخته بود نتوانست جان ورزشکاران را در این نمایش جهانی که اصولا نشانه صلح و دوستی بین ملت هااست حفظ کند.

شورای نمایندگان یهودیان انگلستان امروز ضمن اعلامیه‌ای در تقبیح قتل ۹ ورزشکار اسرائیلی در آلمان غربی نوشت:

این عمل نشان داد که برای توحش وبربریت در نهضت تروریستی حد و مرزی وجود ندارد.

یکی از سخنگویان شورای مذکور گفت: من تصور می‌کنم این اولین باری است که دنیای متمدن باختری فرصت یافته است تا ماهیت واقعی دشمنان یهودیان را به‌چشم ببیند و از نزدیك شاهد روش های ستیزه جویانه آن باشد.

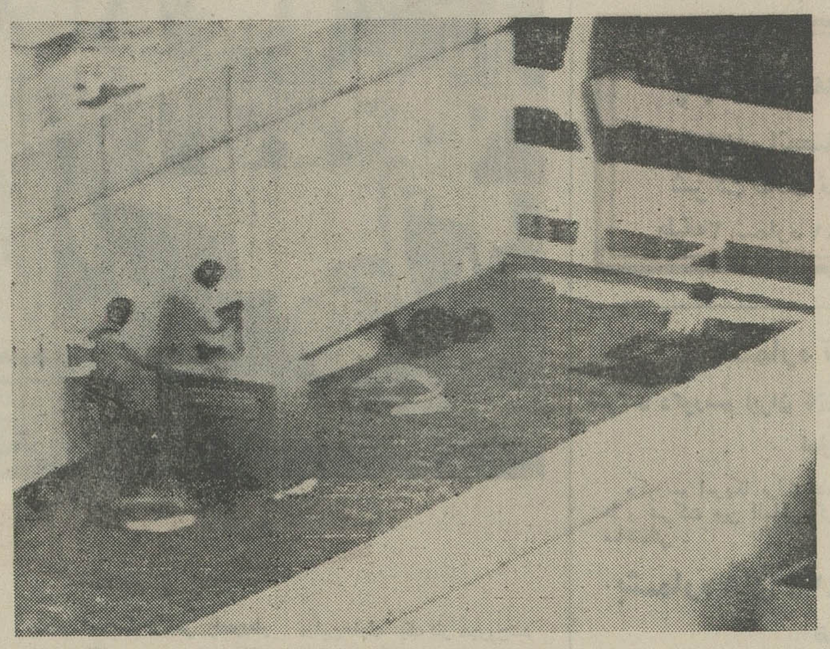

آتش وخون

اینها چند نفر از مامورین پلیس آلمان هستند که روی سقف یک ساختمان روبروی ساختمان کوماندو های عرب سنگر گرفته بودند تا در صورت لزوم در عملیات نجات ورزشکاران اسرائیل شرکت کنند. عکس رادیوئی اطلاعات

فهرستی از عملیات خرابکاری کماندوهای فلسطینی

سازمانهای فلسطینی تاکنون به عملیات خرابکاری و سوء قصدهای بیشماری برای تحت‌فشار قراردادن کشور هاو یاجلب توجه افکارعمومی باوضاع خاورمیانه و سرنوشت مردم فلسطینی دست زده‌اند.

مهمترین سوء قصدهائی که طی سالهای اخیر بوسیله سازمانهای فلسطینی صورت گرفته باین شرح است:

- روز۲۳ ژوئیه ۱۹۶۸ کماندوهای جبهه خلق آزادی بخش فلسطین یک هواپیمای بوئینگ ۷۰۷ شرکت هواپیمائی «العال» را با ۳۱ مسافر درراه بیروت وتل‌اویو ربوده و بالجزایر بردند.
- روز ۲۶ دسامبر ۱۹۶۸ چند نفر از کماندوهای جبهه‌آزادی بخش خلق یک هواپیمای شرکت هواپیمائی العال را در فرودگاه آتن به مسلسل بسته و یک نفررا کشته و یکنفر دیگر را زخمی کردند.
- روز ۱۸ فوریه ۱۹۶۸ سه‌مرد و یکزن وابسته به جبهه خلق آزادی‌بخش با مسلسل دستی ونارنجک یک بوئینگ «۷۲۰» العال را که میخواست از فرودگاه زوریخ بسوی تل‌اویو پرواز کند مورد حمله قرار داده دونفر راکشته وعده زیادی را زخمی کردند.
- روز ۲۷ نوامبر ۱۹۶۹ دونفر از اعضای جبهه مبارزه خلق فلسطین دفتر شرکت هواپیمائی رادر آتن منفجر ساخته یک نفر را کشته و۳۱ نفررا زخمی کردند.
- روز ۱۰ فوریه ۱۹۷۰ سه نفر از مبارزان «جنبش اقدام برای فلسطین» در فرودگاه مونیخ مسافران هواپیمای‌العال را که میخواستند بلندن پرواز کنندبه‌گلوله بسته یکنفر را کشته ویازده نفررا زخمی کردند.
- ۲۲ ژوئیه ۱۹۷۰ـ کماندو های جبهه خلق آزادی بخش هواپیمای بوئینگ شرکت هواپیمائی یونان را با۶۲مسافر بگروگان گرفتند. و سرانجام دولت یونان مجبور شد هفت فلسطینی را که در آن کشور زندانی بودند مورد عفو قراردهد.
- ۶سپتامبر ۱۹۷۰ـ جبهه خلق آزادی‌بخش فلسطین سه هواپیمای مسافری را که بسوی نیویورک پرواز میکردند ربوده به خاورمیانه بردند. دو فروند از این هواپیما ها را دراردن و یک هواپیمای دیگر رادر فرودگاه قاهره مجبور بفرودآمدن کردند. فلسطینی ها پس از آنکه مسافران‌راازهواپیما پیاده کردند آنها را منفجر ساختند.
- ۹سپتامبر ۱۹۷۰ باردیگر جبهه خلق‌آزادی بخش یک هواپیمای بی.او.آ.سی.» را که از بحرین عازم لندن‌بود ناچار کرددرنزدیکی‌زرقادراردن فرودآید. سه‌هواپیمائی که فلسطینی ها به اردن برده بودند روز ۱۲ سپتامبر با دینامیت منفجر کردند.
- ۱۱ژوئن ۱۹۷۱ـ جبهه آزادی‌بخش خلق فلسطین درساحل یمن جنوبی‌یکنفت‌کش لیبریائی‌رابمگلوله بسته و خسارات شدیدی به‌آن وارد ساختند.
- ۲۸نوامبر ۱۹۷۱ـ سازمان فلسطین سپتامبر سیاه وصفی‌تل نخست‌وزیر اردن را درقاهره بقتل رسانیدند.
- ۹مه ۱۹۷۲ـ چهارفلسطینی کنترل یک بوئینگ شرکت هواپیمائی ایتالیائی «سابنا» را که در خط هواپیمائی بروکسل وتل‌اویو پرواز میکردبدست گرفته و مجبورکردند درآسرائیل فرود آید. آنها میخواستند درازای آزادی مسافران این‌هواپیما اسرائیل۱۰۶فدائی فلسطینی راآزاد کند ولی جتربازان اسرائیلی که خود را به‌لباس کارمندان فنی واعضای صلیب‌سرخ‌درآورده بودند دونفر از راهزنان هوائی را کشتند ویک نفر دیگر را زخمی کردند. یکی‌از مسافران هواپیما نیز دراین حادثه کشته شد.
- ۳۱مه۱۹۷۲ـ سه‌نفر ژاپنی که در خدمت جبهه‌خلق آزادی بخش فلسطینی بودنددرفرودگاه «لود» بسوی جمعیت‌آتش گشوده وبیست نفررا درو کردند.
- ۵اوت ۱۹۸۲ـ سپتامبر سیاه مسئولیت انفجار خط لوله «ترانس‌آلپین» را بعهده گرفت.

موجی از خشم واضطراب اسرائیل را فراگرفت

بیت‌المقدس ـ گلدامایر نخست وزیراسرائیل و اعضاء کابینه وی‌درساعت ۳۰ر۵بامداد امروز به وقت تهران سرانجام خبر شدند که تمام ورزشکاران اسرائیلی که بوسیله اعراب فلسطینی‌دردهکده المپیك‌بعنوان گروگان اسیر شده بودند بقتل رسیده‌اند.

این خبر هنگامی دریافت‌شد که نخست وزیر اسرائیل ـ ایگال‌آلون معاون‌نخست زویر و آبا‌ابان‌وزیرخارجه و عزرائیل جلیلی وزیر مشاور کابینه در مقرهیئت دولت جمع شده‌بودند تا آخرین خبر را از آلمان‌غربی دریافت کنند. یك سخنگوی اسرائیلی هنگام روبرو شدن با خبرنگاران‌اعتراف‌کردکه‌رهبران اسرائیل و مردم این کشور تا آخرین ساعات دیشب هنوز امیدوار بودندکه گروگان های اسرائیلی سالمند و درآخرین لحظات از چنك فلسطینی ها نجات یافته‌اند.

سخنگوی اسرائیلی اضافه کرد که پذیرفتن خبر مرك تمام ورزشکاران اسرائیلی‌که بوسیله فلسطینی ها داده شده بودند غیر ممکن است.

سخنگوی‌مذکورنتوانست‌درباره اولین واکنش گلدامایر و دیگر رهبران اسرائیل پس از آگاه شدن‌از خبر مرك تمام گروگان های اسرائیلی اطلاعی به خبرنگاران بدهد.

حمله اعراب‌فلسطینی به‌محل اقامت ورزشکاران اسرائیلی‌در دهکده المپیك موجی از خشم واضطراب‌برادرسراسر اسرائیل بحرکت درآورده است.

قبل از مرك کلیه ورزشکاران گروگان درتمام کشور درخانه‌ها درمغازه ها و کارگاه ها مردم دربای رادیو ها نشسته و لحظه به لحظه درانتظار خبر های تازه‌تر درباره سرنوشت ورزشکاران اسرائیلی که‌بعنوان گروگان اسیر فلسطینی ها شده بودند دقیقه شماری میکردند.

درپارلمان اسرائیل گلدامایر نخست وزیراین کشور درحالی که صدایش میلرزید اعلام کرد که تقاضا کرده است تا آزادی گروگان های اسرائیلی، بازی های المپیك ۱۹۷۲ قطع شود.

مایرقبلا درپارلمان گفته بود که‌برای‌دولت وی و مردم‌اسرائیل دراین لحظات چیزی مهمتر از سرنوشت اسرائیلی هائی که گرفتار تروریسم، درکریه‌ترین و ناهنجارترین‌شکل آن شده‌اند نیست.

گلدامایر فلسطینی ها رامتهم کرد که روح المپیك را که از ده ها سال پیش بصورت‌مظهر دوستی همه ملت ها و همه نژادهادرآمده است جریحه‌دار کرده‌اند.

گلدامایر اضافه کرد که فلسطینی ها خواستار آزادی ۲۰۰ زندانی‌عرب از زندان‌های اسرائیل شده‌اند تاگروگان های اسرائیلی‌راآزاد کنند. نخست وزیراسرائیل‌نگفت‌که آیاتقاضای فلسطینی ها را خواهد پذیرفت یا نه.

اسرائیل حاضر نشده بود ۲۰۰ فلسطینی را آزاد کند

مونیخ ـ وزیر کشور آلمان غربی «دیتریش‌گنوشر» دریك مصاحبه مطبوعاتی به‌خبرنگاران گفت تنها راه‌احتمالی‌نجات‌جان گروگانان اسرائیلی مداخله افرادزبده ارتش آلمان در فرودگاه مونیخ‌بود. اگر مادر خوددهکده‌در«پاویون»اسرائیلیها دست‌بکارمی‌شدیم‌همه گروگانان اسرائیلی بیدرنك کشته می‌شدند.

وزیر کشور آلمان اضافه کرد: تروریستها درخواست کرده‌بودند که یك هواپیما در اختیار آنها گذاشته شود تا بتوانند گروگانان‌خودرا به‌قاهره ببرند ولی‌اگرما اجازه عزیمت این‌عده رامیدادیم مثل این‌بود که با دست‌خود حکم‌اعدام آنها راامضاء کرده‌ایم زیرا ما نتوانسته‌بودیم موافقت دولت اسرائیل‌را به آزادی دویست زندانی عرب جلب کنیم. من وقتی‌به «پاویون» اسرائیلی ها رفتم دریافتم که فلسطینی ها برای همراه‌بردن گروگانان‌خود برای انجام هراقدامی آماده هستند. باین ترتیب ما جزانتقال این‌عده بفرودگاه و استمداد از افراد ورزیده ارتش‌چاره‌دیگری نداشتیم.

پرزیدنت امین گفت انگلیسی‌ها می‌خواهندمرابکشند

کامپالا ـ پرزیدنت ایدی‌امین رئیس جمهوری کشور افریقائی اوگاندا امروز دولت انگلستان را متهم کرد که دست‌اندر کار توطئه‌ای است تا او را پیش‌از سرآمدن مهلت ۵نوامبر بقتل برساند. امین اخطار کرده است کلیه آسیائی های دارنده پاسپورت انگلیسی باید تا ۵ نوامبر خاك این کشور راترك گویند.

امین این اتهام علیه دولت انگلیس را در جلسه شورای امنیت اوگاندا به عمل آورد.

وی گفت هدف دولت‌بریتانیا این است که در اوگاندا پس از من رهبر دیگری روی کار آید که با اقامت آسیائی ها دراین کشور موافق باشد.

امین به اعضای شورای‌امنیت اوگاندا اطلاع داد که توطئه دولت انگلیس برای کشتن‌وی با همکاری آسیائی‌های‌انگلیس برخی از کشور های غربی و منجمله اسرائیل صورت می‌گیرد و آنها مترصدند ترتیب توطئه راطوری بدهند که‌تاپایان مهلت ۹۰ روزه امین بقتل رسیده و اوضاع بروفق مراد آنها جریان یابد.

امین آنگاه به گزارش روزنامه های انگلیس اشاره کرد که نوشته‌اند سربازان انگلیس باید حفظ جان اتباع انگلیسی مقیم اوگاندا را بر عهده گیرند. طبق آخرین آمار بدست آمده اینك قریب به ۷ هزار انگلیسی‌دراوگاندازندگی می‌کنندو دولت انگلیس‌تلویحا نسبت به جان آنها اظهار بیم‌و نگرانی کرده‌است.

امین در پایان اظهارات خود گفت بادرنظر گرفتن توطئه‌ای که در کار است از این پس هر اتفاقی در اوگاندا رخ‌دهد بریتانیا مسئول است. اگر اتفاق به از دست رفتن‌میلیون هانفر منجر شود باز دولت بریتانیا مسئولیت مستقیم این فاجعه را باید بگردن بگیرد.

در لندن سخنگوی وزارت خارجه انگلیس اظهارات امین را شدیدا تکذیب کردو گفت البته تردید نمیتوان داشت که جزئی ترین واقعیت درسخنان امین نمیتوان سراغ گرفت.

سورویه، دولت آلمان را مسئول دانست

بیروت ـ دولت سوریه آلمان غربی را مسئول ماجرای دهکده المپیك مونیخ دانست و از فلسطینی هائی که به اقامتگاه ورزشکاران اسرائیلی در دهکده المپیك حمله کردند بعنوان شهدای فلسطینی تجلیل کرد.

رادیو دمشق در بخش گفتار های بامدادی امروز خود ضمن ابراز اولین واکنش رسمی دنیای عرب در برابر ماجرای ورزشکاران ربوده شده و مقتول اسرائیلی گفت: قتل ۹ گروگان اسرائیلی و شهادت ٤ عرب فلسطینی در حقیقت گناهی است که مسئولیت آن‌متوجه مقامات آلمان غربی است.

خبرنگار یونایتدپرس در بیروت به مردم عادی کوچه و خیابان مراجعه کرده است تا ازنظریات آنها در باره ماجرای دهکده المپیك مونیخ آگاه‌شود. بسیاری از مردمی که خبرنگار مذکور به آنها مراجعه کرده است اظهار داشته‌اند که بانفس آدمکشی مخالفند اما اگر این خبر درست باشد که پلیس آلمان غربی درصدد بوده‌است با گشودن دام برای فلسطینی ها آنان رافریب دهد وگرفتار کند. البته آنها نیز حق‌داشته‌اند که از خودعکس‌العمل نشان دهند و گروگان هارابه قتل رسانند. عده زیادی از بیروتی هائی که خبرنگار یونایتدپرس باآنها مصاحبه کرده است عقیده داشتند که دولت آلمان غربی بیش از هرکس دیگر در ماجرای مرك گروگان های اسرائیلی و اعراب فلسطینی مسئولیت دارد.

اسپیتز قهرمان یهودی شنا مخفیانه از آلمان خارج شد

مونیخ ـ امروز پس‌ازانجام مراسم تشییع جنازه قربانیان حادثه دهکده المپیك که با حضور رئیس‌جمهوری وصدراعظم آلمان باختری و رهبران تیمهای ورزشی در مونیخ انجام می‌شود کمیته اجرائیه بازیهای المپیك برای اخذ تصمیم نهائی درباره سرنوشت مسابقات‌جلسه‌فوق‌العاده تشکیل‌خواهد داد. ولی هم‌اکنون بعضی از ورزشکاران‌از جمله «اسپیتز» قهرمان یهودی‌الاصل شنای آمریکا که موفق‌بدریافت هفت‌مدال طلا شد بطورپنهانی از راه لندن رهسپار واشنگتن شده‌است. مربی «اسپیتز» در لندن به خبرنگاران گفت که جان قهرمان شنای جهان در دهکده المپیك بشدت‌مورد تهدید قرار گرفته‌بود ومانمی توانستیم مدت زیادی در مونیخ اقامت کنیم.

قراراست ورزشکاران مصری نیز امروز مونیخ‌را بسوی‌قاهره ترك کنند.

دیشب پس‌از آنکه شایع شد کلیه کماندو های فلسطینی کشته‌شده و گروگانان‌اسرائیلی‌آزادگردیده‌اند کمیته بازی‌های المپیك اعلام داشت که پس‌از برگزاری مراسم تشییع جنازه دو ورزشکار اسرائیلی مسابقات‌ادامه خواهد یافت‌ولی‌پس‌ازآنکه معلوم‌شد ماجرای فرودگاه مونیخ باکشته‌شدن همه گروگانان اسرائیلی پایان یافته است قرار شد که کمیته المپیك‌باردیگر برای رسیدگی‌به اوضاع جلسه فوری تشکیل دهد.

بمب‌افکن‌های امریکا رادارهای ویتنام‌شمالی رابمباران کردند

سایگون ـ تفنگداران‌نیروی دریائی ویتنام جنوبی دیروز در دوپیکار خونین ۵۱ سرباز کمونیست را در اطراف ارك کوانك‌تری بقتل رساندند. در هردو حمله سربازان ویتنام جنوبی با گلوله های توپخانه سنگین مواضع کمونیست ها را در اطراف ارك کوانك تری درهم کوبیدند.

در نبرد هوائی دیروز ویتنام بمب افکن های امریکائی دو واحد رادار ضد هوائی ساخت شوروی کمونیست ها را در نزدیکی هانوی منهدم کردند و سپس پل های راه آهن بین هانوی و مرز ویتنام شمالی با چین کمونیست را مورد حمله قرار دادند.

خبرنگار جنگی یونایتدپرس از صحنه نبرد گزارش داد که در اطراف ارك کوانك تری دو نبرد سخت و خونین میان سربازان کمونیست‌وتفنگداران دریائی ویتنام جنوبی رخ داد. دراین نبرد ها سربازان دولتی ۷کشته و ۳۰ مجروح متحمل شدند، اماتلفات کمونیست‌ها با۵۱ کشته و تعدادی زخمی سنگین تر از ویتنام جنوبی بود.

رادار های منهدم شده‌هریك توانائی آن را داشتند که در آن‌واحد شش هدف جنگی را مورد هدف قرار داده و سه موشك علیه هدف های مورد نظر شلیك کنند. محل دقیق استقرار واحد های راداری‌بنابه گزارش های رسیده در ۱۰ مایلی شمال شرق‌پایتخت‌ویتنام شمالی بوده‌است.

هنری کی سینجر روزیکشنبه‌آینده به مسکو میرود

سان کلمنت ـ دیشب دریکزمان در مسکو و سان‌کلمنت (مقر تابستانی رئیس جمهوری امریکا) اعلام شد ده هنری کی‌سینجر مشاور ویژه پرزیدنت نیکسون روز دهم سپتامبر یکشنبه آینده وارد پایتخت شوروی خواهدشد و سه روز در این شهر اقامت خواهد کرد. کی‌سینجر در سر راه خود به مسکو وارد مونیخ خواهد شد و پس از دو روز برای گفتگو با رهبران کرملین رهسپار شوروی خواهد شد.

رونالد زیگلر سخنگوی کاخ سفید اعلام داشت که کی‌سینجر در مدت توقف خود در مسکو با رهبران شوروی درباره مسائل مورد علاقه دو کشور و مسائل بین‌المللی گفتگو و تبادل نظر خواهد کرد.

مشاور ویژه رئیس جمهوری آمریکا در مونیخ با ویلی‌برانت صدراعظم آلمان و چند تن از حزب دموکرات مسیحی ملاقات همکاران وی وهمچنین بارهبران و مذاکره خواهد کرد.

رئیس کمپانی فیلیپس آرژانتین را ربودند

بوئنوس‌آیرس ـ یك گروه مسلح آرژانتینی‌دیروز جان‌وان دوین رئیس ۵۵ ساله کمپانی فیلیپس در آرژانتین را ربودند، چریك های مسلح آرژانتین که در کمین «دوین» بودند وی را هنگامی‌که از خانه خود در حومه بوئنوس‌آیرس خارج شده بود ربودند و با خود به نقطه نامعلومی بردند.

بدنبال ربوده‌شدن رئیس کمپانی فیلیپس درآرژانتین پلیس این کشور از امروز تلاش وسیعی رابرای‌دستگیری رباینده‌گان «دوین» آغاز کردند.

شهود عینی که ماجرای ربوده شدن دوین را از فواصل مختلف دیده بودند به پلیس آرژانتین گفتند که چندین نفر در چند اتومبیل جلو اتومبیل دوین پیچیدند و او را در حالیکه از خانه خود فاصله زیادی نداشت باخود بردند.

در پایتخت آرژانتین گفته می‌شود احتمال داده‌میشود، رباینده‌گان رئیس کمپانی فیلیپس در آرژانتین‌همان‌افراطی های دست‌چپی بوده باشند که‌«اوبردان‌سالیسترو» رئیس کمپانی فیات در آرژانتین را ربوده و پس‌از چند روز اسارت او را بضرب گلوله بقتل رساندند.

۱۵۰ مرد به ٤ زن تجاوز کردند

ژوهانسبورگ ـ یکی از دادگاه‌های ژوهانسبورگ در کشور آفریقای جنوبی دیروز کار رسیدگی به پرونده یکی از بیسابقه‌ترین تبه‌کاریهای تجاوزجنسی را پایان داد و متهم‌ردیف اول این پرونده را که یک سفید پوست ۳۹ ساله است به۹ سال و سه ماه زندان محکوم کرد. این مرد که «کریستیان ژاکوبوس‌ژوبرت» نام دارد سرکارگر یکی از معادن ذغال‌سنگ آفریقای جنوبی است.

طبق ادعانامه دادستان «ژاکوبوس‌ژوبرت» چهار زن آفریقائی را مجبور کرده است تاتنها در یک نوبت با ۱۵۰مرد آفریقائی طرف شوندواعمال جنسی آنها را تحمل کنند.

این چهار زن نگون‌بخت به‌این دلیل گرفتار خشم و مجازات عجیب «ژاکوبوس ژوبرت» شدند که در موعد مقرر نتوانسته بودند پولهائی را که از صندوق پس‌انداز یا تعاون کارگران معدن ذغال سنگ به آنها داده شده بود پرداخت کنند.

در ادعانامه دادستان گفته شده که «ژاکوبوس ژوبرت» ابتدا چهار زن آفریقائی را در دفترکار خود کتك زده ،بعد آنها را مجبور کرده است که عریان شوند وسپس کارگران سیاه‌پوست معدن را دسته دسته دعوت کرده است تابا زنان بخت‌برگشته وبدهکار اعمال جنسی انجام دهند.

«ژوبرت» برای فرو نشاندن خشم خود در چند مورد چهار مرد سیاه‌پوست راوادارکرد تا درآن واحد از قسمتهای مختلف بدن یکی از زنان لذت ببرند.

خبرهای تلفنی شهرستانها

پدری‌ازغم‌نابینائی‌پسرش خودکشی کرد

همدان: سبزعلی میرزایی ۳۰ ساله از ساکنین خیابان «سنگشیر» همدان که چندی پیش بطور ناخواسته باعث کوری فرزندش شده بود از فرط غم باخوردن مقداری‌سم گیاهی دست بخودکشی زدو پس‌از انتقال به بیمارستان درگذشت.

در تصادف اتوبوس و کامیون ۱۸ نفر مجروح شدند

بندر پهلوی ـ در تصادف اتوبوس شماره ۷۴۷۶۳ تهران باکامیون کمپرسی شماره۱۱۸۱ تهران الف ۱۸ نفر مجروح شدند.

مجروحین مسافران اتوبوس بودند واز آستارا به بندرپهلوی میرفتند.

گشایش بخش سوانح

سراوان ـ بخش سوانح بیمارستان «رازی» وابسته به جمعیت شیروخورشید سرخ، در سراوان کار خود را آغاز کرد.

اداره‌بخش سوانح‌بیمارستان مذکور، بعهده آقایان دکتر عریضی، دکتر راستی و دکتر امیر صدری است.

اعضای انجمن شهر گرگان استعفا دادند

گرگان ـ چهار نفر از اعضای انجمن شهر گرگان به اسامی خانم طلعت رقمی زندی و آقایان محمدتقی رسول‌زاده، اسداله‌محسنیان و اسداله‌باقری استعفا کردند. قبلا نیز یکنفر از اعضای انجمن استعفاء کرده بود و بدین ترتیب انجمن شهر گرگان از اکثریت افتاد.

فروش سهام کارخانه‌ها بمردم آغاز شد

بقیه‌از صفحه آخر

البته پس از جذب ۳۳۳ هزار و نهصد سهم مربوط بمرحله اول برنامه این پنج شرکت، عرضه سهام بیشتر از طرف آنها بطور مرتب ادامه خواهد یافت.

تسهیلات

وزیر اقتصاد آنگاه اضافه‌کرد: تسهیلاتی که از طرف این پنج شرکت برای کارگران وکارکنان آنها برقرار شده عبارت است از:

۱ـ هر یک از شرکتها معادل یکماه حقوق ثابت کارگر و یا کارمند خود را که مایل به‌خرید سهام باشد بطور علی‌الحساب از محل سهم‌سودکارگر برای‌پرداخت ارزش سهام خریداری شده به حساب وی منظور خواهد نمود.

۲ـ همزمان با خرید سهام از محل فوق معادل یکماه حقوق‌ثابت هر یک از کارگران و کارکنان شرکت نیز بصورت‌وام بدون بهره بابازپرداخت در سر رسید پنج ساله برای خرید سهام بیشتر، از طرف شرکتها در اختیار آنان گذارده خواهد شد.

۳ـ علاوه بر این برای کارگران و کارکنانی که تا دو ماه حقوق خود را با استفاده از تسهیلات فوق صرف خرید سهام شرکت مینمایند تخفیفی معادل ۲۵ درصد روی قیمت تعیین شده هر سهم داده خواهدشد، توضیح آنکه‌در مواردیکه قیمت‌سهمی‌پس‌ازوضع۲۵ در صد تخفیف مذکور از قیمت اسمی آن سهم پائین‌تر بوده، همان قیمت اسمی در نظر گرفته شده است.

البته از نظر تشویق کارگران و کارکنان شرکت ها به نگهداری سهام بمنظور برخورداری بیشتر از مزایای کوتاه مدت و بلند مدت آن، سهامی که بااستفاده ازاین تخفیف خریداری میشود تا پنج سال بدون موافقت شرکت قابل فروش نخواهد بود.

نکات اساسی

وزیر اقتصاد سپس گفت: نکته مهمی که لازم است به آن اشاره شود اینستکه:کارگران وکارکنان این واحد های صنعتی قبل از آنکه سودویژه سهام‌خریداری‌خود را در هر سال دریافت کنندسهمی را که از منافع شرکت طبق‌قانون سهیم کردن کارگران در منافع کارخانجات به آنان تعلق میگیرد کماکان دریافت خواهند نمود و این سهم در هرحال علاوه برسود ویژه‌ایست که بنسبت سهام خریداری شده‌بر اساس ترازنامه شرکتها به آنها قابل پرداخت میباشد.

آقای انصاری توضیح داد: در ارزیابی که بمنظور تعیین‌سهام این شرکتها بعمل آمده و به تصویب کمیسیون نظارت بر گسترش مالکیت واحد های صنعتی کشور رسیده است به بسیاری نکات اساسی توجه شده که اهم آنها عبارت است از:

۱ـ وضع‌مالی شرکت ـ دراین‌مورد دارائیهای ثابت و جاری شرکتها بالاخص‌ماشین‌آلات‌وتجهیزات ـ ساختمان ـ موجودی انبار کالا ومواد اولیه و لوازم یدکی به قیمت ثبت‌شده در دفاتر و همچنین به قیمت روز، مورد بررسی و تجزیه و تحلیل قرار گرفته است. علاوه‌بر این به موجودی نقدی‌ومیزان اندوخته اعم از قانونی و احتیاطی و مطالبات قابل وصول شرکت ها توجه شده. **در مورد زمین مخصوصا باید توضیح داده شود که در کلیه موارد قیمت زمین براساس ارزش اولیه آنها در دفاتر شرکت ها محسوب گردیده و افزایش بعدی آن‌به حساب نیامده‌است.** همچنین‌به بدهی های‌شرکت‌ها اعم از کوتاه مدت و درازمدت بابانکها و اشخاص و قدرت بازپرداخت این بدهی ها توجه لازم مبذول شده است.

سوددهی شرکت

در این مورد از یك طرف بسود دهی شرکت درگذشته، براساس گزارشهای موسسات حسابرسی مورد قبول بورس، توجه شده و از طرف دیگر امکانات سود دهی شرکت در آینده، براساس برنامه های آتی آن در چهارچوب‌سیاست توسعه صنعتی کشور، مورد بررسی قرار گرفته است. در این امر به نوع محصول ـ وضع بازار و مدیریت و قدرت رقابت کارخانه وامکانات‌توسعه آن توجه خاص بعمل آمده است. همچنین‌تجزیه‌و تحلیل دقیقی از ارزش سهام شرکت و مقایسه آن با درآمد و امکان حفظ این درآمد و افزایش‌آتی آن و امکانات ترقی قیمت‌سهام با توجه بعوامل مساعددیگری که شرکت در حال حاضر یا در آینده از آن برخورداربوده یا خواهد بود، صورت‌گرفته است.

وزیر اقتصاد که ریاست کمیسیون نظارت بر گسترش مالکیت واحدهای‌صنعتی کشور را بعهده دارد سپس گفت: در مورد کلیه این شرکت ها عرضه سهام از طریق افزایش سرمایه صورت می گیرد و با ترتیبی که‌داده شده‌سهامداران فعلی شرکت ها حق تقدم در خرید سهام جدیدرابکارگران وکارکنان و عموم مردم‌واگذار نموده‌اند. بنابراین وجوه حاصله از فروش این سهام کلا در اختیار شرکت قرار می گیرد. از این وجوه تا **میزان‌قیمت اسمی سهام‌بحساب سرمایه منظور خواهد شد و نکته مهم این که: شرکت ها موافقت کرده‌اند مازاد بر آن را بحساب اندوخته‌منظور کنند تا سهامداران جدید نیز بسهم خود از مزایای آن بهره‌مند شوند.**

ادامه فروش سهام

وزیر اقتصاد سپس اعلام کرد برنامه فروش سهام این شرکت ها در سالهای ۱۳۵۲تا ۱۳۵۵ نیز براساس همین شرائط اجرا خواهد شد. البته قیمت فروش سهام و میزان تخفیف کارگران وکارمندان شرکت ها در مراحل بعدی‌به موقع‌خودبا تصویب کمیسیون نظارت تعیین و اعلام می‌گردد. برنامه عرضه سهام سه‌گروه دیگر از واحدهای‌صنعتی کشور نیز که مرکب از ۷۸ کارخانه می باشد در تاریخهائی که قبلااعلام شده است بمرحله اجرا گذاشته خواهد شد.

آقای انصاری درپایان‌سخنان خود اظهار داشت‌با این‌اقدامات که در اجرای تعالیم خردمندانه ونصایح حکیمانه شاهنشاه آریامهر صورت گرفته و قدم اساسی دیگری در راه نیل‌به هدفهای عالیه انقلاب اجتماعی و اقتصادی ایران و تقویت روز افزون بنیان صنایع کشور از طریق مشارکت هرچه‌بیشتر مردم در مالکیت واحد های صنعتی است، شرائط‌مساعدی برای توسعه بازار سرمایه و تجهیز منابع‌مالی بزرك و کوچك و جنبش شدیددربورس سهام، بنحوی که با تحرك فوق‌العاده اقتصادی کشور هماهنگی داشته باشد ایجاد می گردد. البته بموازات‌عرضه سهام واحد های صنعتی کشور مقدمات‌ایجادیك سازمان‌مسئول برای نظارت مستمر در اجرای صحیح این برنامه مهم و مترقیانه مملکتی و حفظ منافع سهامداران کوچك فراهم شده است که جزئیات آن در موقع خود اعلام خواهد شد.

۲۳۰۰ کارمند

وزیر کار و امور اجتماعی نیز در خصوص اثرات اجرای طرح فروش سهام کارخانه‌ها به مردم و نتایج مفیدی که بخصوص در ایجاد روابط بهتر بین کارکنان واحد های صنعتی و مدیران‌آنها پیدا خواهد شد توضیحاتی داد و ضمن آن یادآور گردید که برای اجرای هرچه بهتر این طرح شرکت های تعاونی کارگران و بخصوص شرکت‌های تعاونی‌اعتبار کارگری تقویت خواهند شد و در آینده سعی میشود حتی‌الامکان امور مالکیت و وصول بهره سهام و نقل و انتقالات را شرکت های مذکور انجام دهند.

مسئله مهمی که در آینده پیش خواهد آمد موضوع نقل وانتقال کارگر از یک واحدصنعتی بهواحد دیگر است که مسلما باید مقررات خاص و صحیحی در این مورد بوجود آید وبهمین‌منظور آئین‌نامه خاصی بوسیله وزارتخانه های اقتصاد و کار تهیه خواهد شد.

خبرنگار ما اضافه میکند پنج واحد صنعتی که امروز فروش سهام خود را آغاز کردند حدود دو هزار و سیصد نفر کارگر و کارمند دارند که در مرحله اول میتوانند اقدام بخرید سهام واحد های صنعتی خود بنمایند.

پرداخت وام

بانك عمران گزارش داد که درمرداد‌ماه گذشته تعداد بیست و یك فقره وام صنعتی به مبلغ ۱۶ر۳۰ر۰۰۰ ریال (شانزده میلیون و سی هزار ریال) جهت حمایت و کمك از صنایع‌دستی و کوچك از محل اعتبارات صندوق‌ضمانت‌صنعتی‌بانك‌عمران به‌متقاضیان‌این‌نوع وام پرداخت گردیده است.

این‌وام‌هادرتهران وشهرستان های:یزد، زنجان، اصفهان، تبریز، سنندج، رضائیه و بابل‌جهت‌صنایع مختلف ازجمله توسعه‌چاپخانه، ماشین‌سازی، قفل‌سازی، قالیبافی، دوزندگی، داروسازی، ساخت تابلو های نئون و مهمانخانه پرداخت شده است.

فروشنده مشروب الکلی تقلبی محکوم شد

این مرد بافروش مشروب الکلی تقلبی سبب مرگ یك مرد و کور شدن مرد دیگری شد

خودرا از دست داد ، مردم ایران و مخصوصا تهرانی‌ها با پدیده کاملا تازه‌ای که عبارت از مسمومیت و کوری ناشی‌از صرف مشروب الکلی تقلبی بود مواجه شدند .

نیکلا پس از آنکه پزشک قانونی جسد محمد علی ملکی را که به نظر میرسید به علت افراط در صرف نوشابه الکلی مرده است معاینه‌کرد وتشخیص داد فوت او به علت وجود الکل متلیک در نوشابه الکلی مورد مصرف‌او بوده ،بازداشت شد.

نیکلا صاحب یک رستوران در خیابان آذربایجان‌تهران بود . دو نفر ازساکنین این خیابان که مشتری دائمی‌مغازه نیکلا بودند در یکی ازشب‌های دی ماه گذشته به علت صرف مشروبی که از مغازه وی خریداری کرده بودند دچار مسمومیت شدند . این دو که محمد علی ملکی و اسماعیل قدیمی نام داشتند برای مداوا به بیمارستان منتقل شدند ولی محمدعلی درگذشت واسماعیل برای همیشه بینائی خودرا از دست داد.

بدنبال اعلام نظر پزشکی قانونی تهران نیکلا از طرف ماموران بازداشت و زندانی شد.

دادستان پس ازتکمیل‌پرونده برای این مرد کیفرخواست صادر کرد و در آن تقاضای اجرای اشد مجازات رادرباره متهم نمود.

روز گذشته محاکمه نیکلادر شعبه ۳ دادگاه عالی جنائی استان مرکز آغاز شد نیکلادر دادگاه گفت : من الکل تقلبی نفروخته‌ام اگر این مشروبات ناخالص بوده مقصر کارخانه سازنده آن است نه من ..

هیئت دادرسان شعبه سوم دادگاه عالی جنائی استان‌مرکز به‌ریاست آقای دکتر وزیری پس ازچند ساعت بحث‌و شور نیکلا را مجرم شناختند و با توجه بگذشت شاکی‌خصوصی او را به۴ سال حبس با اعمال شاقه و ۳ سال محرومیت از کسب محکوم کردند.

مردی که درزمستان گذشته با فروش مشروبات الکلی‌تقلبی سبب مرگ یک نفر و کورشدن دیگری شده بود دیروز در شعبه سوم دادگاه جنائی استان مرکز به چهار سال حبس با اعمال‌شاقه و سه‌سال محرومیت از کسب محکوم شد.

او که نیکلا نام دارد علاوه بر آنکه مسبب مرگ و کوری دو نفر است ، عامل یکی از جنجالی‌ترین رویدادهای‌زمستان سال گذشته در تهران نیز محسوب میشود.

در دی ماه گذشته پس از آنکه مردی بعلت‌صرف مشروب الکلی‌تقلبی‌مسموم شد وشخص دیگری بهمین علت قوه بینائی

هرسه راننده مقصر هستند!

این سه وسیله نقلیه امروز صبح در تقاطعیکی از کوچه های‌فرعی خیابان فروغی (ثبت) بایکدیگر تصادف کردند کارشناس‌تصادفات راننده هر سه وسیله‌نقلیه رامقصر دانست و نظر داد که :

وانت شماره ۸۲۸۷۴ تهران و تاکسی ۳۳۱۹۲ تهران حق تقدم را که متعلق به اتوبوس شماره ۷۳۱۲۳ تهران‌بودرعایت نکرده‌اند. راننده اتوبوس نیز از این جهت مقصر است که‌اتوبوس راسریعتر از حد اکثر سرعت مجاز میرانده است .

دراین‌حادثه یک نفر مجروح‌شد و راننده هر سه وسیله نقلیه تحت تعقیب قرار گرفتند .

شاهکار راننده‌ای که‌اشتباه کرد

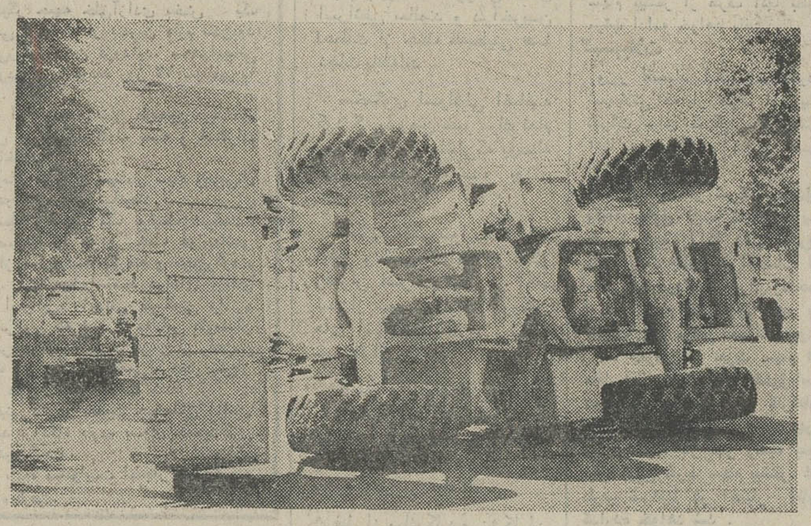

راننده یک بیل مکانیکی که وسیله نقلیه کندروی خود را با اتومبیل کورسی و خیابان های تهران را با میدان مسابقه اتومبیلرانی اشتباه گرفته بود ، این صحنه‌رادرخیابان امیرآباد شمالی بوجود آورد .

او که وسیله نقلیه سنگین و کندروی خودرابا آخرین سرعت ممکن می‌راند ، ناگهان باوسیله نقلیه دیگری که از سمت‌مقابل می‌آمد مواجه‌شدوبرای احتراز از تصادف، فرمان بیل مکانیکی را با تمام قوا پیچاند ودرنتیجه وسیله‌نقلیه‌سنگین‌وسط سواره‌رو واژگون شد .

گرچه خوشبختانه‌این حادثه تلفات جانی نداشت لیکن سبب شد ترافیک خیابان امیرآباد شمالی‌ساعتی‌دچار اختلال‌شود.

فروشندگان هروئین دستگیر شدند

مامورین مبارزه با مواد مخدر شهربانی کل کشور دو قاچاقچی مواد مخدر را دستگیر کردند .

اسماعیل

منوچهر

این دو اسماعیل‌سرابی و منوچهر کاظم‌فارسی نام دارند و ازوجود طفل خردسالی بنام‌فرهنگ علیزاده برای پخش و فروش هروئین استفاده میکردند.

اسماعیل و منوچهر هنگامی که سرگرم ردوبدل کردن پنجاه گرم هروئین بودند به دام افسران‌دسته چهارم اداره مبارزه با مواد مخدر شهربانی کل کشور افتادند.

کودکان سرگردان نجات یافتند

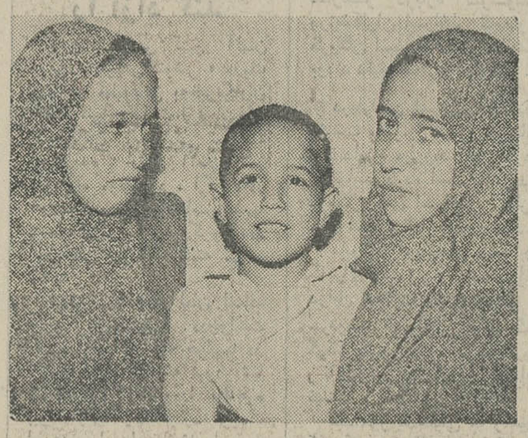

زهره ـ ناهید و کیوان

های تهرانی رابرانگیخت و از همه مهمتر سبب شد مادر این سه از وضع رقت‌بار فرزندان خود آگاه شود و برای رهائی آنها از فلاکت اقدام کند .

مادر زهره ، ناهید و کیوان سه ماه قبل‌از شوهر خودطلاق گرفت و سه فرزند و شوهر سابق خود را ترك کرد .

پدر این سه نیز چندروزقبل پس‌ازآنکه وسائل‌منزل‌مسکونی خود را فروخت فرزندان خود را درخیابان رها کردوگریخت مامورین کلانتری ۹ زهره ، ناهید و کیوان را که‌در خیابان ها سرگردان بودندبکلانتری بردند و روزنامه اطلاعات‌درباره وضع آنها خبری منتشر کرد که انتشار همین خبر سبب‌شد مادر این سه کودك از وضع فرزندان خود آگاه شود وبرای نجات آنها اقدام کند .

زهره ، ناهید و کیوان اینك با مادر خود زندگی می کنند .

سرگذشت اندوهبار این‌سه کودك که اختصاصا در روزنامه اطلاعات (شماره دوشنبه این هفته) درج شد تاثر خانواده

مادر زهره ، ناهید وکیوان امیر ابراهیمی سه کودکی که پس‌از متارکه پدر و مادرشان در تهران سرگردان شده‌بودند پس از خواندن خبری که روزنامه اطلاعات‌در باره‌فرزندان وی منتشر نمود به مراجع انتظامی مراجعه کرد وحضانت فرزندان بی‌پناه خود رابرعهده گرفت .

تلویزیون آمریکائی
جنرال الکتریك
آئینه افسانه ها
تنها تلویزیون مجهز به کلید الکترونیك لرد

پنبه نسوز محصول کانادا
نماینده انحصاری ومرکز پخش
شرکت طاقت تهران ـ سرای امید
طبقه۲ شماره ۸۴،۸۱ تلفن۲۲۷۷۵

شماره تلفن‌های
شرکت دکورسم ایران DECOR-CEM. IRAN
نماینده انحصاری
دکورسم امریکا برای نماسازی داخلی و خارجی ساختمان ها و شرکت بین المللی گراس آمریکا برای مواد شیمیائی ساختمانی .
بشماره های ۹۲۹۹۲۱ـ ۹۲۸۶۷۱
تغییر یافته است
بلوار الیزابت شماره ۳۶۴ جنت وزارت کشاورزی

دبیرستان بازرگانی پازند
در رشته های تخصصی
حسابداری بانکداری بازرگانی
تعدادی دانش‌آموز برای دونوبت (صبح و عصر) میپذیرد دانش‌آموزان پس‌از سه سال تحصیل بدریافت دیپلم کامل‌متوسطه نائل شده و علاوه برامکانات جالب استخدامی میتوانند در دانشکده های مربوطه نیز به ادامه تحصیل بپردازند .
دانش آموزان میتوانند علاوه برزبان انگلیسی زبان‌فرانسه نیز بیاموزند . نشانی آتاتول فرانس‌شرق دانشگاه تهران‌شماره ۲۱ تلفن ۴۵۲۱۱
آـ۴۰۹۹۶

خمیردندان پاوه با اس اف پی

خمیردندان پاوه با SFP برای جلوگیری از کرم خوردگی دندان.
خمیردندان پاوه برای نگهبان دندان . خوشبوکننده دهان.

از آنهائیکه فیلم «ظفر» را تاکنون دیده‌اند بپرسید «ظفر» چگونه فیلمی است .
آغاز چهارمین هفته
نمایش موفقیت آمیز فقط در
سینما آسیا

تلفن سرویس حوادث
۳۱۱۲۱۲

اینست «بلوچ» ـ مردی پاك ، عاصی با جوششی از صمیمیت همانندکوه‌تفتان، از سرزمین تفتان ، بلوچستان ..
از امشب — دربهترین گروه سینماتی پایتخت — از امشب
کاپری تراس و سالن نیاگارا ـ اروپا ـ میامی ـ الوند ـ کیهان ـ ری ـ اسکار ـ فردوسی ـ مارلیك ـ ارانوس ـ آسمان آبی ـ (و... سیلورسیتی) قلهك و ـ بولوار
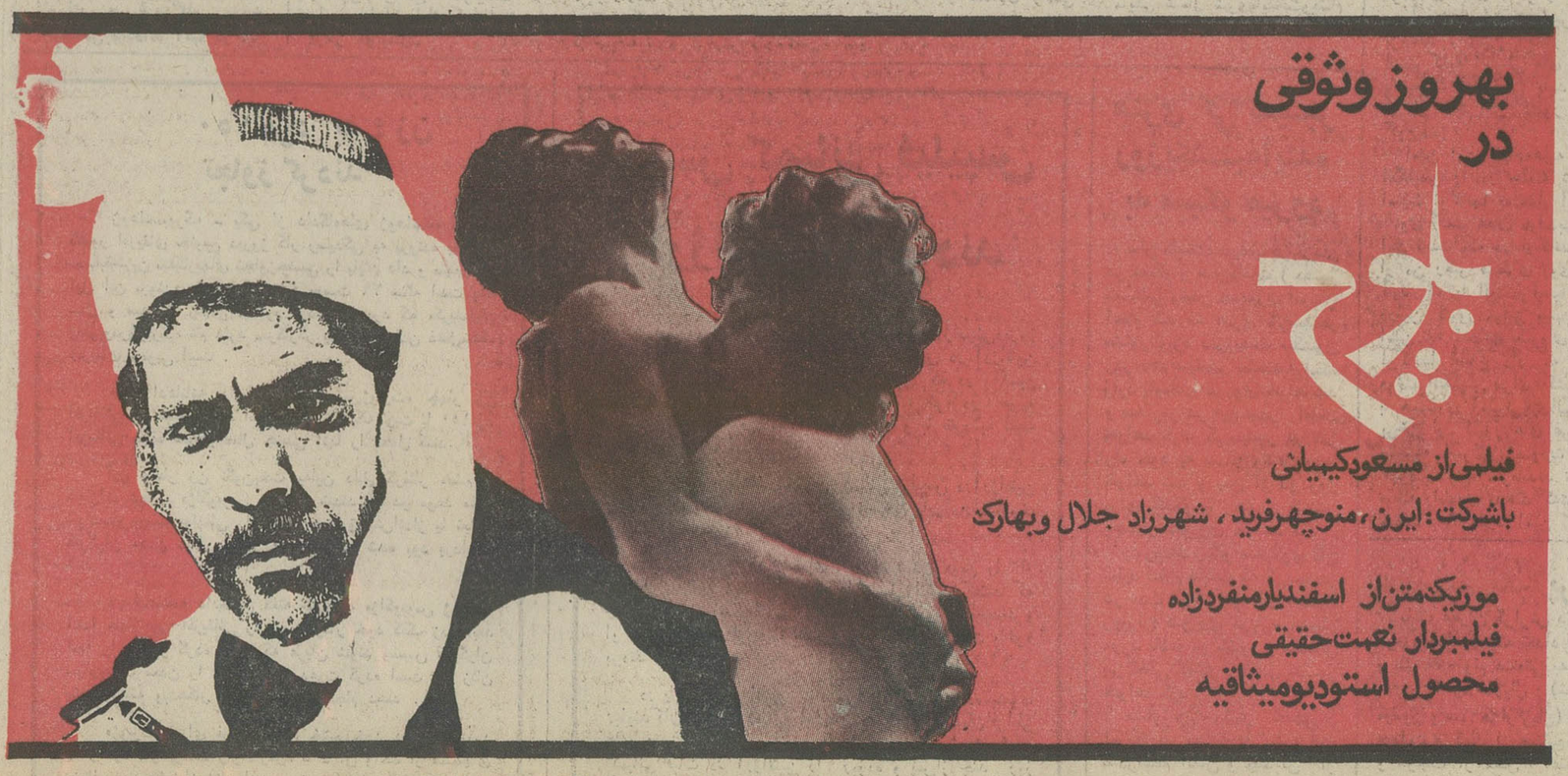

همه روزه میتوانید بلیط‌های مورد نیاز خود را از سینما های کاپری ـ نیاگارا ـ سیلورسیتی و بلوار رزرو فرمائید. همزمان با تهران در ★ رشت (سینما سپیدرود) ★ گرگان (سینما امپایر) ★ همدان (سینما پارس) ★ تبریز (سینما های متروپل ـ تخت‌جمشید)

تاریخ ۱۱ر۶ر۵۱ — شماره ش ـ ن ۵۵۲۹

آگهی ازشرکت مخابرات ایران

بمنظور گسترش و بهبود ارتباطات تلفنی قسمتی از کابل های منطقه زیر بعلت ضرورت فنی از تاریخ ۱۸ر۶ر۱۳۵۱ برگردان میشود . ناگزیر اختلالاتی بمدت محدود درارتباط تلفنی مشترکان محترم روی خواهد داد .
م الف ۸۷۵۹

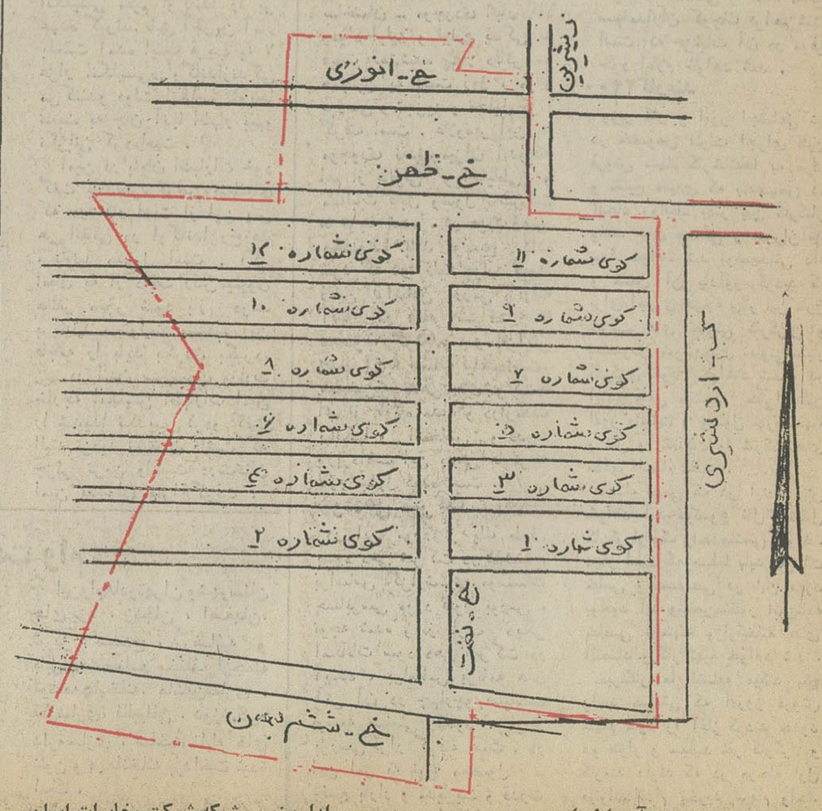

آـ۴۰۹۴۰ — اداره نصب شبکه شرکت مخابرات ایران

برق شهرقم باذغال سفید روشن شد

بقیه از صفحه اول

وزارت آب وبرق بود که‌بصورت برق‌آسابوسیله شرکت‌برق‌منطقه‌ای تهران بمرحله اجرا در آمد . همزمان با رسیدن نیروی برق محمد رضا شاه به‌شهر قم، وزیر آب‌وبرق‌ازآقای مهندس‌محمودیان معاون فنی شرکت برق‌منطقه‌ای خواست تا با فشار تکمه‌ای مخصوص‌دیزل‌ژنراتور های‌غول پیکر این شهر را برای همیشه خاموش و از خدمت‌معاف نماید.

ارزیابی

در این مراسم وزیر آب‌وبرق، استاندار استان مرکزی ، مدیر عامل شرکت برق منطقه‌ای‌هریک طی‌سخنانی ارزش‌فنی،اقتصادی و اجتماعی خط انتقال نیروی برق ارزان سدها به شهرها را بیان کردند .

در این مراسم اعلام شد که برق شهرهای تفرش ، آشتیان ، گرگان و دیگر شهر های استان مرکزی به شبکه سراسری برق ایران متصل خواهد شد . از این مراسم خبرنگار رپرتاژی‌تنظیم کرده که در شماره آینده چاپ خواهد شد .

آگهی‌دانشکده علوم اجتماعی وتعاون

دانشکده علوم اجتماعی وتعاون تعداد۹۰ نفر ازپذیرفته‌شدگان امتحانات ورودی دانشکده‌ادبیات وعلوم‌انسانی دانشگاه تهران در کنکور سرتاسری دانشگاهها و موسسات آموزش عالی‌رابا درنظر گرفتن داوطلبی آنان وجمع‌نمرات مسابقه ورودی ، می پذیرد . داوطلبان واجدشرایط دانشکده ادبیات و علوم انسانی که در تاریخ ۱۸ شهریورماه ۵۱ برای‌نام‌نویسی به سالن‌ورزش دانشگاه واقع در خیابان ۲۱ آذر ، مراجعه مینمایند نظر خود را در مورد انتخاب دانشکده مذکور به مسئولین نامنویسی ابراز دارند . ـ الف ۸۷۴۴

آ ـ ۴۰۳۳۴ دانشگاه تهران

آگهی

وزارت دادگستری قانون روابط مالک و مستاجر مصوب دهم خرداد ماه ۱۳۳۹ کمیسیون مشترک دادگستری مجلسین را برطبق ماده ۲۵ قانون مذکور از تاریخ اول فروردین ۱۳۵۲ در بخش بسطام شاهرود استان مرکز بموقع اجرا میگذارد .

م الف ۸۸۴۳

وزیر دادگستری

آ ـ ۴۰۹۵۴

آگهی استخدام

اداره کل آموزش حرفه‌ای وزارت کار و امور اجتماعی‌تعداد ۹نفر کمبودکادر مربیان مراکز کارآموزی اهواز و تبریز خود را در رشته‌های مشروحه ذیل طبق آئین‌نامه استخدام پیمانی از طریق آزمایش انتخاب و استخدام می‌نماید . متقاضیان میتوانند حداکثر تاتاریخ ۲۰ر۶ر۵۱ فتوکپی دیپلم کامل متوسطه خود را منضم به ۲ قطعه عکس به نشانی خیابان آیزنهاور کاخ‌وزارت کار و امور اجتماعی دفتر کارگزینی ارسال دارند . تاریخ توزیع کارت و امتحان ساعت ۱۰ صبح روز یکشنبه ۲۶ر۶ر۵۱ در محل وزارت کار و امور اجتماعی خواهد بود .

ردیف	عنوان‌شغل	تعداد‌موردنیاز	مدرک‌تحصیلی‌لازم	حقوق‌دردورمکارآموزی
۱ـ	تکنیسین برق	۱ نفر	دیپلم فنی	ـر۷۶۰۰ ریال
۲ـ	تکنیسین ماشین	۳ نفر	دیپلم فنی	ـر۷۶۰۰ ریال
۳ـ	تکنیسین ذوب‌فلزات	۱ نفر	دیپلم فنی	ـر۷۶۰۰ ریال
۴ـ	تکنیسین‌سیم‌پیچی‌موتور	۲ نفر	دیپلم فنی	ـر۷۶۰۰ ریال
۵ـ	تکنیسین لوله‌کشی	۱ نفر	دیپلم فنی	ـر۷۶۰۰ ریال
۶ـ	تکنیسین ورقکاری	۱ نفر	دیپلم فنی	ـر۷۶۰۰ ریال

م الف ۸۶۵۵ دفتر کارگزینی وزارت کار و امور اجتماعی

آگهی استخدام

۱ـ گارد شاهنشاهی بمنظور تکمیل کادرفنی درجه‌داری تعدادی داوطلب‌باشرایط زیراستخدام مینماید :

الف ـ تابعیت کشور شاهنشاهی ایران و متدین به دین اسلام‌یا یکی از ادیان رسمی‌کشور.
ب ـ داشتن‌حداقل‌سن۱۷ سال‌تمام و حداکثر ۲۴ سال تمام .
پ ـ دارابودن حداقل‌گواهینامه سوم‌متوسطه.
ت ـ سالم بودن و داشتن تناسب اندام برابر تشخیص بهداری گارد شاهنشاهی .
ث ـ داشتن حداقل ۱۶۵ سانتیمتر قد .
ج ـ نداشتن سابقه بد و معروف نبودن‌بفساد اخلاق .
چ ـ نداشتن عیال و اولاد و کسان تحت تکفل .
ح ـ نداشتن هرگونه اعتیاد .

۲ـ مدت تحصیل در آموزشگاه یکسال و دانش آموزان در مدت تحصیل شبانه روزی بوده وهزینه زیست و خوراک و پوشاک آنان بعهده‌گارد شاهنشاهی بوده و ماهیانه مبلغ ۱۵۵۰ریال بعنوان کمک هزینه تحصیلی دریافت خواهند نمود.

۳ـ داوطلبان پس از خاتمه‌دوره آموزش و احراز موفقیت در آزمایشات بدرجه گروهبان دومی مفتخر و ماهیانه مبلغ ۷۸۰۰ ریال حقوق و ۳۰۰۰ ریال حق صف بعنوان و مزایا و دریافت و ترفیع بعدی آنان مطابق‌قانون‌استخدام نیروهای مسلح شاهنشاهی خواهد بود .

۴ـ داوطلبان‌میتوانندبرای کسب اطلاع‌بیشتر و ثبت نام با دردست داشتن عین گواهینامه تحصیلی یا فتوکپی آن و عین شناسنامه و ۱۲ قطعه عکس ۴×۶ پرسنلی از تاریخ ۱۱ر۶ر۵۱ الی ۱۵ر۷ر۵۱ همه روزه باستثناء روزهای تعطیل از ساعت ۷ر۳۰ صبح تا پایان وقت اداری به (سلطنت‌آباد. جاده‌لویزان.درب شرقی.سربازخانه سلطنت آباد مراجعه) نمایند .

۱ـ۵ آ ـ ۳۹۴۱۲ م.الف۸۵۶۲ گارد شاهنشاهی

قابل توجه شهردار محترم پایتخت

زحمات شبانه‌روزی آقای شهردار و کارمندان ناحیه یک بخصوص رئیس امانی ناحیه آقای النجانی قابل قدردانی‌میباشد.

ساکنین خیابان بهمن

آ ـ ۱۲۸۶۷

آگهی دعوت مجمع عمومی عادی شرکت تعاونی مصرف کارکنان دادگستری

جلسه مجمع عمومی عادی دوره عملکرد سال ۱۳۵۰ درروز پنجشنبه سی‌ام شهریور ماه ۱۳۵۱ در ساعت ۵ بعد از ظهر در محل فروشگاه شرکت واقع در کاخ دادگستری تشکیل‌خواهدشد از آقایان صاحبان سهام دعوت میشود که در وقت مقرر درجلسه مزبور شرکت فرمایند .

دستور جلسه

۱ـ قرائت گزارش‌هیئت‌مدیره وبازرسان مربوط به‌ترازنامه دوره عملکرد سال ۱۳۵۰ .
۲ـ تصویب ترازنامه و تقسیم سود .
۳ـ انتخاب بازرسان .

رئیس هیئت مدیره شرکت تعاونی مصرف کارکنان دادگستری ـ ناصر مجیدیه

آ ـ ۱۲۸۲۵

آگهی تجدید مجمع عمومی عادی

چون روز دوشنبه سیزدهم شهریور ماه ۱۳۵۱ جلسه عادی مجمع عمومی شرکت‌تعاونی‌مصرف واعتبارکارکنان وبازنشستگان گمرک و انحصارات بعلت عدم حصول اکثریت رسمیت پیدا نکرد و طبق ماده ۳۱ اساسنامه بایستی تجدید دعوت‌بعمل‌آیدلذا جلسه آینده مجمع عمومی روز سه‌شنبه بیست و هشتم شهریورماه‌ساعت ۵ بعد از ظهر در سالن سازمان غله کشور تشکیل خواهد شد. از عموم سهامداران محترم خواهشمند است در روز و ساعت مقرر با در دست داشتن دفترچه ویا اوراق سهام در جلسه شرکت فرمایند .

دستور جلسه

۱ـ استماع گزارش هیئت مدیره و بازرسان‌پیرامون‌اقدامات شرکت و ترازنامه سال ۱۳۵۰ .
۲ـ تصویب ترازنامه سود و زیان سال ۱۳۵۰ و تعیین خط مشی شرکت .
۳ـ انتخاب سه نفر بازرس قانونی .

رئیس هیئت مدیره ـ جعفر نرگسی

آ ـ ۱۲۸۵۶

آگهی مناقصه شماره ۸۰۳ر۵۱

شهربانی کل کشور تخم مرغ موردمصرف سالانه‌یکانهای‌وابسته رابرابر شرایط آگهی مناقصه ومقدار معینه از طریق مناقصه خریداری می کند ، داوطلبان مایل‌بشرکت در این مناقصه می توانندبرای‌دریافت برگ شرایط‌بدائره‌قراردادهای‌اداره کاربردازی مراجعه وپیشنهادات خودرا تنظیم ودرپاکت لاک و مهر شده تاآخر وقت‌اداری روز ۳ر۷ر۵۱ بدائره دبیرخانه تسلیم و رسید دریافت نمایند ، پیشنهادات رسیده در ساعت ده صبح روز ۴ر۷ر۵۱ در کمیسیون مناقصه‌بازوقرائت‌خواهدشد ،حضور پیشنهاددهندگان در جلسه کمیسیون مناقصه آزاداست‌وکمیسیون مذکور درردیا قبول یك یاکلیه پیشنهادات رسیده مختار می‌باشد .م‌الف۸۷۳۸

۱ـ۲ آ ـ ۴۰۶۲۷ **شهربانی کل کشور**

آگهی استخدام مربی نساجی

صندوق کارآموزی وابسته بوزارت کار و امور اجتماعی‌برای تربیت مربی در رشته های مختلف صنایع نساجی بیست‌نفر که حداکثر تحصیلات آنان دیپلم هنرستان نساجی با سابقه کار باشد برطبق آئین نامه استخدام پیمانی مصوب ۲۳ر۸ر۱۳۴۶ هیئت وزیران استخدام مینماید .

داوطلبان میتوانند برای اخذ اطلاعات و تکمیل فرم استخدام همه روزه باستثنای ایام تعطیل حداکثر تا روز شنبه بیست‌وپنجم شهریور ماه۱۳۵۱ باداره کارگزینی صندوق واقع‌در خیابان تخت جمشید ساختمان شماره ۵۷ مراجعه نمایند .

صندوق کار آموزی

آ ـ ۳۹۲۱۰

آگهی استخدام حسابدار

صندوق کارآموزی وابسته به وزارت کار و امور اجتماعی به۵نفر حسابدار بازرگانی و صنعتی‌باسابقه کار احتیاج دارد .

داوطلبان میتوانند برای اخذ اطلاعات و تکمیل فرم استخدام همه روزه غیر از ایام تعطیل تا آخر وقت اداری روز چهارم مهرماه ۱۳۵۱ به اداره کارگزینی صندوق واقع در خیابان‌تخت جمشید ساختمان ۵۷ مراجعه نمایند .

صندوق کار آموزی

آ ـ ۳۹۲۰۶

مجمع عمومی فوق‌العاده شرکت تعاونی شهاب

بدینوسیله از اعضاء گرامی شرکت دعوت میشود روز سه‌شنبه چهارم مهرماه ۱۳۵۱ ساعت شش بعد از ظهر برای حضور در مجمع عمومی فوق‌العاده شرکت بدفتر شرکت شمیران‌الهیه‌خیابان فرشته شماره ۳۵ تشریف بیاورند .

دستور جلسه

۱ـ استماع گزارش هیئت مدیره .
۲ـ اتخاذ تصمیم در خصوص انحلال شرکت .

مدیر عامل افتخاری شرکت ـ دکتر علی یوسفی

اطلاعیه کارگاه موسیقی سازمان رادیو تلویزیون‌ملی‌ایران

کارگاه موسیقی کودکان و نوجوانان سازمان رادیو تلویزیون ملی ایران برای‌کلاسهای‌مختلف سازی وآوازی داوطلب‌می‌پذیرد.

داوطلبان میتوانند جهت نامنویسی و اطلاع ازشرایط پذیرش در کلاسها تا تاریخ چهارشنبه ۲۲ شهریورماه جاری همه روزه به استثنای پنجشنبه و جمعه ، صبح‌ها از ساعت ۹ الی۱۲ و بعد از ظهرها از ساعت ۱۵ الی ۱۶ر۳۰ به کارگاه موسیقی خیابان شاه عباس ـ خیابان تاجبخش ـ انتهای خیابان ایرج مراجعه کنند .

سن داوطلبان نباید کمتر از ۵ سال و بیش‌از ۱۷سال‌باشد.

وزارت جنگ

آگهی مناقصه خرید پنکه سقفی

شماره ۲۰ تاریخ ۱۲ر۶ر۵۱

فرماندهی مهندسی نیروی زمینی شاهنشاهی یک قلم‌اجناس مشروحه زیر را

ردیف	نوع	مقدار
۶	پنکه سقفی	۴۷۷ دستگاه

ازطریق‌مناقصه خریداری مینماید .

پیشنهاد دهندگان میتوانند با در دست داشتن معرفی‌نامه و برگ صلاحیت سازندگی از وزارت اقتصاد بدایره‌تهیه و پیمان فرماندهی مهندسی نیروی زمینی شاهنشاهی واقع در خیابان امیرآباد چهارراه آریامهر مراجعه وبا ملاحظه مشخصات‌اجناس و دریافت برگ شرایط و مشخصات معامله پیشنهاد خود را طبق مفاد مندرج در شرایط معامله تنظیم وتاساعت۱۲ روز۲۸ر۶ر۵۱ بدفتر توزیع فرماندهی مهندسی نیروی زمینی شاهنشاهی تسلیم نمایند . م الف ۸۷۵۵

فرمانده مهندسی نیروی زمینی شاهنشاهی

۱ـ۲ آ ـ ۴۰۹۲۴

گروه فرهنگی ژرف

دبستان ژرف

برای دوره آمادگی و دبستان همه روزه از ساعت ۸ صبح الی ۶ بعدازظهر ثبت‌نام مینماید .

ناهارو وسیله آمد ورفت مهیاست .

صبای شمالی . نزدیك بلوار شماره ۲۴۰ تلفن ۴۳۸۵۰

۱ـ۲ آ ـ ۱۲۸۵۷

در تصادف ۲ اتومبیل ۳ نفر کشته و ۴ نفر مجروح شدند

بندر عباس : نیمه شب گذشته ، هنگامی که اتومبیل سواری شماره ۵۲۳۸۴ تهران ب‌برانندگی کریم مسنون ، و سرنشینی شخصی بنام محسن توپچی از بندر عباس عازم‌شقو» بود با اتومبیل کرایه شماره ۳۳۶۱۷ برانندگی احمد ـ جهانگیری تصادف کرد.

دراین حادثه کریم«مسنون»، واحمد جهانگیری وشخصی‌بنام «سیدحسین » کشته شدندو ۴نفر دیگر بنام‌های‌محمدحسین نوریانی ، عباس اسداللهی، غلامحسین بشردوست و محمد بشارت بسختی آسیب دیدند.

مبارک باد براسلامیان این عید مبعث
مداوم باد این کردار نیک وقول ومبحث
۱۳۹۲

بهمه شیعیان و مسلمانان جهان بویژه شاهنشاه محبوب و علیاحضرت گرامی این عید سعید را تبریک میگویم .

مترجم نظام‌مدنی

المپیک خونین

گزارش کامل ودقیق حادثه خونین المپیک مونیخ بوسیله گروه اعزامی خبرنگاران اطلاعات هفتگی

درشماره فردا . . .

مجمع عمومی فوق‌العاده صاحبان سهام

جلسه در ساعت پنج بعد از ظهر روز پنجشنبه سی‌ام شهریور ماه ۱۳۵۱ در محل شرکت تشکیل میشود از عموم دارندگان سهام دعوت میشود با رعایت مقررات اساسنامه درجلسه مذکور شرکت فرمایند .

دستور جلسه عبارتست از :
مشاوره درباره مواد ۵۱ و ۵۴ اساسنامه .

شرکت سهامی نونهالان «خاص»

آگهی

با کثرت علاقه‌ای که بخدمات اجتماعی دارم و باتوجه بـاینکه امکانات هرنوع فعالیت وخدمت بهمشهریان عزیز را در حزب ایران نوین پاسدار انقلاب از هر جهت احساس نمودم علیهذا بدینوسیله عضویت و همبستگی خود را بحزب ایران‌نوین کمینه شهرستان شهسوار اعلام‌میدارم.

علی‌اصغر منتظر معتمدی

آ ـ ۴۱۲۱۰

بیمارستان مرند وابسته‌بدانشگاه تبریزدرباره‌وضع‌مزاجی آیت‌اله عظمی جناب آقای حاج شیخ محمدباقر مرندی باطلاع کلیه شیعیان و دوستان و آشنایان معظم‌له میرساند برابر گزارش جراح معالج بیمارستان‌بحمداله عمل با موفقیت انجام یافته و حال عمومی و وضع مزاجی ایشان‌کاملا‌رضایت بخش‌میباشد.

بیمارستان مرند

در اطلاعات بانوان این شماره :

تعطیل «خانه‌های عشق» بخاطر بازیهای المپیك !

در مورد المپیک خیلی مقاله و گزارش خوانده‌اید اما آنچه یک دختر گزارش میکند چیز دیگری است .

تورم زن ، آمار ازدواج را پائین آورده است

راستی چرا زنها بیشتر از آقایان داوطلب ازدواج هستند ؟

مرد های تهرانی در تب مد قیصری

بهروز وثوقی و سعید راد هرکدام مدعی ابداع مد قیصری

هنرپیشه هروئینی‌فیلم فارسی ،اسرار را فاش‌میکند

این هنرپیشه هروئینی برای شما اعتراف میکند که در سینما چه بلاهای وحشتناکی برسر او آوردند

اطلاعات بانوان درسراسر کشورمنتشرشد

مجالس ترحیم

بانهایت تاسف درگذشت خانم ملیحه سنندجی مادر همسر همکار گرامی جناب آقای دکترایوب رحیم‌زاده جراح بیمارستان رضاشاه کبیر را باطلاع میرساند . مجلس ترحیم آنمرحومه ازساعت ٤ تا ٦ بعدازظهر روز شنبه ۱۸شهریور درخانقاه صفی‌علیشاه برگزار میگردد .

پزشکان و کارکنان بیمارستان رضاشاه‌کبیر

با نهایت اندوه درگذشت مصیبت‌بار همسر ومادرم‌عزیزمان بانو ملیحه صادق وزیری (سنندجی) را باطلاع اقوام وآشنایان میرساند مجلس ترحیم زنانه ومردانه آن مرحومه از ساعت٤ تا ٦ بعدازظهر شنبه ۱۸ر۶ر۵۱ در خانقاه صفی‌علیشاه برگزار می‌شود .

علی اشرف سنندجی. فیروز سنندجی. فرخ سنندجی . مینو سنندجی. فرهاد سنندجی. فلوریا سنندجی.بهزادسنندجی. فرزاد سنندجی. فرناز سنندجی .

با نهایت تاسف درگذشت بانو ملیحه صادق وزیری(سنندجی) را باطلاع اقوام و آشنایان و همشهریان گرامی می رسانیم. مجلس ترحیم زنانه ومردانه آنمرحومه از ساعت٤تا٦ بعد از ظهر روز شنبه ۱۸ شهریور ماه در خانقاه صفی‌علیشاه‌برگزار می‌شود .

خانواده‌های : سنندجی. صادق وزیری. آصف . آصف وزیری. آصفی. شهبازی. وکیل. پاکنهاد کمانگر. صدیق‌وزیری. رحیم‌زاده. اردلان. مشیروزیری. معتمد وزیری. کردمافی . شجاع اردلان. اشجع اردلان. فلاح. امیر ابراهیمی. مهتدی. امینی. مرادی. آزادپور. فتح‌اللهی. ناصر مستوفی. فرهنگیان. اسمعیلی. علوی .

بعموم افراد خانواده‌های عزادار بویژه فرزندان آنمرحومه مصیبت وارده را تسلیت میدهیم.

باکمال تاسف و تاثر فوت ناگهانی مرحوم محمدیوسف قماشچی را باطلاع دوستان و آشنایان میرساند . مجلس ترحیم زنانه و مردانه آنمرحوم روز جمعه ۱۷ شهریور ماه از ساعت ۹ تا ۱۱ صبح درمسجد حاج حسن واقع درخیابان شاهپور اول خیابان ارامنه منعقد میباشد .

خانواده های : قماشچی . زین‌العابدینی . رازقی . رسولی . قبادیان . فیروزفر . جعفری .

۱ـ۲ آ ـ ۱۲۸۶۹

بعموم بازماندگان آنمرحوم مصیبت وارده راتسلیت میدهیم .

بانهایت تاسف درگذشت شادروان مرحوم مغفور حاج‌محمدعلی تهرانیان (حاج‌قاضی) که از محترمین صنفواز علاقمندان‌به‌آستان حضرت سیدالشهدا علیه‌السلام بودند ضمن تسلیت بیازماندگان‌آن مرحوم مجلس ختم‌روز جمعه ۱۷ر۶ر۵۱ از ساعت ۱۰تا۱۲ صبح در مسجد الجواد(ع) منعقد میشود باطلاع میرساند.

جامعه حسینی صنف عطار و سقط فروش تهران

بانهایت تاسف و تالم درگذشت شادروان مرحوم مغفور آقای حاج‌محمدعلی تهرانیان (حاج‌قاضی) را باطلاع عموم فامیل‌ودوستان وآشنایان میرساند. مجلس ختم روز جمعه ۱۷ر۶ر۵۱ از ساعت۱۰ تا۱۲صبح در مسجد الجواد (ع) منعقد است. امید است عموم مومنین باشرکت‌خوددرمجلس مذکور موجبات شادی روح آنمرحوم را فراهم آورند.

تهرانیان. وثیقی. امین. میرفخرائی. پوررضا. شیخ. محمدیان . باباشاهی. پورزند. مهدیان. پدرام. حاج‌طرخانی. طاهباز. پرندیان. شبیری. ساعی. معصومی.سیدنا.نساجیان. لطافت. تهرانی.حوری. حریریان. احمدیان

بعموم بازماندگان آنمرحوم مصیبت وارده را تسلیت میدهیم

باکمال تاثر فوت آقای سیداکبر زهرائی حسینی که از منسوبین نزدیک بود باطلاع میرساند. مجلس ترحیم آنمرحوم روز پنجشنبه ۱۶ شهریور مطابق ۲۸ رجب از ساعت ٤ تا ٦ بعدازظهر در مسجد فاطمیه واقع در خیابان شهباز خیابان ناصری منعقد میباشد .

الاحقر کمال مرتضوی

بمناسبت فوت‌مرحوم مغفور آقای سیداکبر زهرائی‌حسینی که از منسوبین حضرت حجت‌الاسلام والمسلمین آقای حاج آقا کمال مرتضوی بودند مجلس ختمی روز پنجشنبه ۱۶شهریور از ساعت٤تا٦ بعداز ظهر در مسجد فاطمیه واقع در شهباز خیابان ناصری منعقد میباشد. امید است جهت شادی روح آنمرحوم در مجلس مزبور شرکت فرمائید.

مجمع دینی مسجد فاطمیه

خانواده‌های: زهرائی حسینی. مرتضوی. مازندرانی . نامجو. هوشی سادات. ایلبگی. عقاقیری . شاه‌آبادی. ناطق نوری. کمپانی. بیرجندی. اسدی. بی‌نیاز. حسینی . کریمی. حاج قاسمی. عبدالرزاق. رحیم‌خانی.

درگذشت مرحوم مغفور آقای سید اکبر زهرائی حسینی را باطلاع میرسانند. مجلس ختم مردانه روز پنجشنبه ۱۶ شهریور از ساعت ٤ تا٦ بعدازظهر در مسجد فاطمیه واقع در خیابان شهباز ـ خیابان ناصری وختم زنانه‌درهمانروز ازساعت۳تا۷ بعدازظهر در منزل شخصی واقع در خیابان بیسیم نجف‌آباد کوچه عسگرزاده کوچه قندی منعقد میباشد.

بعموم بازماندگان آنمرحوم مصیبت واردهرا تسلیت میدهیم

با کمال تاسف و تاثر درگذشت مرحومه مغفوره بـانو حاجیه احسان مهرعلی مادر بانوان سرور ولحیاء گنجور را باطلاع اقوام و آشنایان میرساند. مجلس ختم مردانه وزنانه آن مرحومه از ساعت ۵ تا۷ روز پنجشنبه ۱۶ شهریور در مسجد الجواد میدان ۲۵ شهریور منعقد خواهد بود .

خانواده‌های : مهرعلی. گنجور. زیاری . نجفی نژاد . دریابان عمیدازشیروانی. سیگاری . زیبائی . سیگـارودی . رئیس سمیعی. لنکرانیان . چهاردهی . عسکری رانکوهی . باباهادی اقبال. منشی‌زاده. سمیعی. پرنیانی . مرد آزاد و خانواده‌های وابسته .

بعموم بازماندگان آنمرحومه مصیبت‌وارده را تسلیت‌میدهیم

خانواده های : بهپور ـ غفاری ـ بزرگی ـشاداب ـ سرهنگ رضوی.

بانهایت تاسف درگذشت ناگهانی مرحوم حسن بهپور رابه اطلاع اقوام و آشنایان میرساند مجلس ترحیم زنانه و مردانه‌آن‌مرحوم از ساعت ۳تا ۵بعدازظهر پنجشنبه ۱۶ر۶ر۵۱ در خانقاه صفی‌علیشاه برگزار میشود .

بعموم بازماندگان آنمرحوم مصیبت وارده راتسلیت میدهیم .

خانواده های : غلامی . زیرك‌نژاد . فریور . دلجو . امیری . میرخانی . ویژه . آرایش . ناصرآبادی. لولاچی . امیری‌قائم‌مقامی . ادارچی گیلانی . ذبیح‌زاده . نوشیروان . مرتضوی . صالحی . ثقفی . وهابیان . میرزابزرك . نظری. آقاجانی .

بانهایت تاسف‌وتاثر درگذشت جانگداز دوشیزه منصوره غلامی را باطلاع بستگان و دوستان میرساند . مجلس ترحیم مردانه از ساعت٤الی ٦ بعدازظهر روز پنجشنبه ۱۶شهریور درمسجد آشتیانیها واقع درخیابان شهباز ایستگاه ناصری و مجلس ترحیم زنانه درهمان روز و ساعت درمنزل شخصی آن مرحومه‌واقع‌درخیابان فرح‌آباد ژاله ایستگاه صددستگاه ده متری آریامهر پلاك ۲ + ۱۱ برقرار میباشد .

مصیبت وارده را بعموم بازماندگان آنمرحومه تسلیت میدهیم.

یادبود

چهلمین روز درگذشت جوان ناکام و عزیز از دست رفته **محمدمزینانی** را باطلاع دوستان‌و آشنایان میرساند . بهمین‌مناسبت‌مجلس یادبودی از ساعت ۳ الی ٦ بعدازظهر روزپنجشنبه ۱۶ شهریور ماه جاری درمنزل‌آن‌مرحوم واقع درخیابان پنجم نیروی هوائی پلاك۳۰ منعقد خواهد بود .

خانواده مزینانی‌و فامیل های وابسته .

آ ـ ۱۲۶۹۷

روز پنجشنبه۱۶شهریور ماه مصادف با اولین‌سالگرد درگذشت همسر و پدر عزیزمان **دکتر علی مهجوری** مراسمی از ساعت پنج تا هفت و نیم بعدازظهر درمنزل شخصی آن فقید سعید واقع درخیابان تخت جمشید چهارراه بهار پلاك ۳۵۶ برگزار خواهد شد .

قمر مهجوری . مهندس فریبرز مهجوری

آ ـ ۱۲۷۴۱

بمناسبت ۱۵ شهریور سال چهارم حادثه جانسوزعزیز

از دست رفته جوان ۲۲ساله ناکام **بیژن اعتماد** دانشجوی پتروشیمی درآلمان . بیژن عزیز شب و روز درفقدان وجود نازنینت که تحمل آن بسی‌دشوار است میسوزیم و درخیال تو هستیم و افسوس میخوریم برآنهمه صفا وپاکی و امید و آرزو هائی که بر باد رفت .

پدرو مادر داغدارت ـ فضل‌الله اعتماد و بانو

آ ـ ۱۲۸۶۵

با چه آرام کنم دیده ودل راکه مدام
دل تو را می‌طلبد دیده تو را میجوید

بمناسبت سالروز درگذشت شادروان **بانوهمدم‌الحاجیه‌قیصری** مادر عزیزم مجلس یادبودی در روز جمعه ۱۷ر۶ر۵۱ ازساعت ۳تا۵ بعدازظهر در تکیه آقامیرزا عبدالعالی واقع درتخت‌پولاد اصفهان برگزار میشود. حضور دوستان وبستگان موجب‌شادی روح پرفتوح آنمرحومه خواهد بود .

دکتر احمد قیصری

آ ـ ۱۲۸۴۱

تسلیت

همکار گرامی جناب آقای حاج‌مهدی غلامی

بانهایت تاسف درگذشت جانگداز فرزند عزیزتان را تسلیت عرض نموده سلامت و سعادت آن خانواده محترم را از خداوند متعال خواستاریم .

کارکنان بخش برق خیام

آ ـ ۴۱۰۰۸

بدینوسیله درگذشت‌دوست وبرادر عزیزمان آقای عباس علی‌زاده را بخانواده محترم‌آنمرحوم بخصوص آقای محمود علیزاده تسلیت عرض مینمائیم .

خمارلو . آهوئی . فائق . تیموریان . گنجیان . صحاف. نعمت‌اللهی . رنجبر . حلال‌زاده . گنجوئی . منتظری . بهمن نخجوانی . ادیب‌عشقی .

آ ـ ۱۲۸۳۵

همکار ارجمند جناب آقای اردشیر فرهمند

باکمال تاسف سوگ بزرگ شما را تسلیت گفته امید سلامت‌شما و خانواده محترمتان را دارد .

گروه فرهنگی مرجان

سرکار ناوبانیکم کاظمی و بانو

افسران ، درجه‌داران و کارمندان نیروی دریائی شاهنشاهی‌مصیبت‌وارده را تسلیت و بقاء عمر بازماندگان را از خداوند متعال خواستارند .

آ ـ ۴۰۸۳۰

سرکار ناوسروان عبداللهی‌فر

افسران،درجه‌داران‌وکارمندان نیروی دریائی‌شاهنشاهی مصیبت وارده را تسلیت و بقاء بازماندگان را از خداوند متعال خواستارند .

آ ـ ۴۰۸۳۲

جناب آقای صادق وزیری

مدیرکل‌محترم اداره‌کل‌مهندسی‌و طرحهای‌وزارت‌آب‌وبرق

بانهایت تاسف و تاثر مصیبت وارده را تسلیت عرض مینمائیم .

شرکت سانکاب

آ ـ ۱۲۸۳۹

کارکنان شرکت سهامی بیمه ایران درگذشت مرحوم خدابخش ترکاشوندرابه بازماندگان آنمرحوم تسلیت‌میگویند.

شرکت سهامی بیمه ایران

آ ـ ۴۰۹۸۶

عرض تسلیت

بانهایت‌تاسف و تاثر درگذشت شادروان تقی‌آزرمی را بعموم بستگان آن فقید سعید بویژه جناب آقای باقرآزرمی تسلیت عرض و از درگاه قادر متعال صبر و شکیبائی برای عموم آن فامیل محترم مسئلت مینمائیم .

مرتضی قربانی . علی‌توماج

آ ـ ۴۰۸۰۸

کانون ناسیونالیست ایران

بانهایت تاسف مصیبت وارده را به هم‌مسلك محترم آقای کاظم جزایری‌عضوشورای مرکزی کانون تسلیت‌میگوید.

آ ـ ۱۲۸۳۷

برادر ارجمند آقای فرشید دروی

بانهایت تاثر و تاسف مصیبت وارده را تسلیت عرض و سلامت بازماندگان‌آن مرحوم را از خداوند متعال‌خواستاریم

داود ایازی و بانو

آ ـ ۱۲۸۴۹

برادر ارجمند‌آقای خسرو دروی

مصیبت وارده را تسلیت عرض و خود را درغم شما شریك میدانیم .

داود ایازی و بانو

آ ـ ۱۲۸۴۹

خواهر بسیار مهربان دوشیزه شهره دروی

خود را درغم ازدست دادن پدرتان شریك دانسته و بانهایت تاثر و تاسف مصیبت وارده را تسلیت عرض وسلامتی همه بازماندگان آن مرحوم را از خداوندمتعال خواستاریم .

مینا ـ داود

آ ـ ۱۲۸۴۹

همکار ارجمند آقای حمید نیازی

از طرف خود و کلیه کارکنان اداره کل منابع طبیعی ناحیه پنج درگذشت پدر بزرگوارتان را بشما تسلیت میگویم.

محمد حسن ساری‌اصلانی

آ ـ ۴۱۲۲۰

جناب آقای دکتر ایرج آذرمی

کارکنان اداره خدمات ماشینی بانک عمران درگذشت عموی گرامیتان را تسلیت میگویند.

آ ـ ۴۱۰۵۰

استاد ارجمند جناب آقای دکتر منوچهر اقبال

پزشکان و کارمندان گروه پزشکی اراک ـ بیمارستان قدس مصیبت وارده را صمیمانه تسلیت عرض مینمایند.

بیمارستان قدس اراک

آ ـ ۴۱۲۰۸

مقام معظم واستاد ارجمندم جناب آقای دکتر اقبال ریاست هیئت مدیره ومدیر عامل شرکت ملی نفت وریاست محترم هیئت مدیره نظام پزشکی ایران

درگذشت جناب آقای علی‌اقبال برادر گرامی آن حضرت را تسلیت عرض نموده، بقاء عمر و سلامتی آن جناب و فامیل‌ارجمند را از درگاه خداوند بزرگ مسئلت دارد

از نهاوند ـ دکتر مسعود کاشانچی

آ ـ ۴۱۲۱۲

جنابان آقایان سید محمد ، سید علی سید محسن ، سیدبزرگ وسیدرضابنی‌هاشمی.

درگذشت پدر گرامیتان را صمیمانه تسلیت عرض‌نموده بقاء عمر خانواده محترم را از ایزد متعال مسئلت مینمائیم.

قشمه‌ای

آ ـ ۴۱۰۲۶

همکار محترم جناب آقای احمد قماشچی

بانهایت تاسف درگذشت پدر گرامیتان را تسلیت‌عرض مینمائیم.

جلال‌الدین فاطمی ـ محمدعلی‌شارمهد ـ سیروس‌محسنین ـ حمید محسنین امیر حسین معتمد ـ حمیدزندیه ـ حسین شعبانی ـ فتح‌اله صارمی نادر فاطمی ـ حبیب‌اله حصاری ـ نصرت‌اله فولادی

آ ـ ۱۲۸۷۹

مهندسین و کارمندان و کارکنان شرکت هود

مصیبت وارده را به جناب آقای احمد قماشچی تسلیت‌عرض مینمایند.

آ ـ ۱۲۸۷۷

سال چهل وهفتم ـ شماره ۱۳۸۹۴

اطلاعات

چهارشنبه ـ پانزدهم شهریور ماه ۱۳۵۱
بیست‌وهفتم‌رجب ۱۳۹۲ـ ششم سپتامبر ۱۹۷۲

ساعات شرعی
استخراج دکتر ریاضی کرمانی
اذان صبح .... ساعت ٤ و ٥ دقیقه
طلوع آفتاب .... ساعت ٥و ٣٩ دقیقه
ظهر شرعی .... ساعت ١٢ و٤دقیقه
اذان مغرب .... ساعت ٦ و٤٢ دقیقه

شرایط فروش سهام کارخانه‌ها اعلام شد

فروش سهام کارخانه‌ها بمردم آغاز شد

بکارگران و کارکنان واحدها ۲۵ درصد تخفیف مخصوص از قیمت تعیین شده سهام داده میشود

عرضه سهام این‌واحدها بکارگران ومردم در پنج سال آینده به پنج برابر رقم فوق خواهد شد

برای خرید سهام ، تسهیلاتی برای کارگران فراهم شده است

شرایط فروش سهام کارخانه‌ها به‌کارگران و کارمندان واحدهای صنعتی و همچنین مردم در مصاحبه‌امروزوزرای اقتصادو کار اعلام‌شد. عکس: آقایان هوشنگ انصاری وزیر اقتصادو عبدالمجید مجیدی‌وزیرکاررادر جمع‌خبرنگاران نشان میدهد.

۵۱۰ میلیون ریال سهام درمرحله اول دراختیار کارکنان واحد های صنعتی قرار گرفت

پنج‌واحدبزرگ صنعتی‌کشور، امروز برای‌اولین بار دراجرای سیاست فروش سهام کارخانه‌ها به‌کارگران‌و کارکنان‌واحد های صنعتی و همچنین مردم حدود ۳٤ هزار سهم باارزش ۵۱۰ میلیون را برای فروش عرضه کردند.

آقای هوشنگ انصاری‌وزیر اقتصاد در مصاحبه‌ای که‌بهمین مناسبت صبح امروز در وزارت اقتصاد ترتیب داد گفت:

در اجرای منویات مبارک شاهنشاه آریامهر و به پیروی از نصایح حکیمانه معظمله به صاحبان صنایع کشور ، تعداد ۸٦ واحدبزرگ‌تولیدی در تاریخ ۲۲خردادماه‌سال‌جاری آمادگی کامل خودرابرای عرضه سهام، دردرجه اول بکارگران‌وکارکنان واحد ها و سپس بعموم مردم ، ازطریق جراید پایتخت ،باطلاع عموم رساندند.

حداکثر و حداقل

وزیر اقتصاد دراین مصاحبه که با حضور دکتر مجیدی وزیر کار و خدمات اجتماعی تشکیل شده بود در دنباله اظهارات خود افزاد :

از میان این واحد ها که به چهار گروه تقسیم شده‌اند :

گروه اول‌واحد هائی هستند که در بورس پذیرفته شده‌اند: ولی عرضه سهام آنها در بورس نسبت‌بکل‌سرمایه‌شان فوق‌العاده ناچیز بوده‌است.این گروه تقبل کرده‌بودند که عرضه سهام خود راازتاریخ ۱۵شهریور ماه‌جاری افزایش دهند و بتدریج حداقل تا ۳۳ در صد وحداکثر تا ٤۹ در صد برسانند.

خوشبختانه با کوششی که بعمل آمد واستقبال و همکاری نزدیکی که‌ازطرف این واحد ها صورت گرفت تا دیروز کار رسیدگی بوضع‌پنج واحد ازاین کارخانه ها و ارزیابی سهام آنها پایان یافت و امروز جزئیات‌مرحله اول برنامه عرضه سهام آنها با ذکر تعداد و قیمت سهام ومیزان تخفیف مخصوص برای‌کارگران و کارکنان آنها بوسیله آگهی‌اعلام میشود .

این واحد ها عبارتند از : شرکت سهامی سیمان تهران ـ شرکت سهامی شیشه قزوین ـ شرکت سهامی‌نورد ایران ـشرکت سهامی قند کرمانشاه و شرکت سهامی سیمان شمال. از سه‌واحد باقیمانده در مورد شرکت‌سهامی نفت پارس مطالعات و اقدامات مربوط به گسترش میزان عرضه سهام و تعیین‌قیمت و میزان‌تخفیف باتوجه به برنامه های آتی این واحد ادامه دارد و پس ازحصول نتیجه اتخاذ تصمیم خواهد شد .

بررسیهای مربوط به شرکت سهامی صنعتی وکشاورزی شیرین خراسان و شرکت سهامی پارچه‌بافی شیراز نیز در دست تکمیل است .

مجموع سهام

وزیر اقتصاد سپس توضیح‌داد: **پنج واحد صنعتی مذکور رویهم در مرحله اول تعداد ۳۳۳۹۰۰ سهم بارزش ۵۱۰ میلیون ریال به کارگران و کارمندان خود عرضه میکنند .**

این رقم به تنهائی ۵۰ درصد از کل سهامی که از طرف کلیه شرکت های ثبت شده در بورس از تاریخ تاسیس بورس تا پایان سال ۱۳۵۰معامله شده است‌بیشتر میباشد .

البته کل تعداد سهامی که تا پایان این برنامه از طرف این پنج موسسه عرضه خواهد شد به حدود پنج برابر این رقم بالغ میگردد و در نتیجه لااقل ۳۳ در صد سهام هر یک از این‌شرکتها بکارگران و کارکنان آنها وسایر مردم فروخته خواهد شد .

در مورد خرید این سهام حق تقدم سهامداران فعلی شرکت ها به کارگران و کارکنان آنها وعموم مردم واگذار میشود . باین منظور در درجه اول تا سه ماه حق تقدم با کارگران‌وکارمندان این‌موسسات خواهد بود و پس ازآن در مورد خرید هر تعداد از سهام که‌باقی بماند تا سه ماه بعد از آن ، حق تقدم بعموم مردم داده‌خواهد شد . بقیه در صفحه ۱۷

آگهی عرضه‌سهام
شرکت‌سهامی سیمان تهران
بکارگران ـ کارمندان وعموم‌مردم

تاریخ تاسیس	۱۳۳۳
سرمایه تمام پرداخت شده	۱ر۰۲۰ر۰۰۰ر۰۰۰ ریال
تعداد سهامداران	۲۱٦ نفر
ارزش دارائیهای ثابت در پایان سال ۵۰	۲ر۳۷٦ر۰۰۰ر۰۰۰ ریال
ارزش اسمی هرسهم	۱۰۰۰ ریال
بالاترین قیمت معامله شده در بورس در یکسال گذشته	۱۳۸۰ ریال
پائین‌ترین قیمت معامله شده در بورس در یکسال گذشته	۱۲۸۰ ریال
میزان تولید در سال ۵۰	۵۲۳ر۰۰۰ تن
میزان فروش شرکت در سال ۵۰	۷۱٤ر۰۰۰ر۰۰۰ ریال
نسبت سود سال ۵۰ بسرمایه	۱۷ر۳ درصد
متوسط سود ویژه پرداخت شده در هر سال از تاریخ عرضه در بورس	۱٤ درصد

در اجرای نیات خیرخواهانه شاهنشاه آریامهر مبنی بربرخورداری هرچه بیشترملت ایران‌از مزایای نهضت صنعتی شدن کشور وپیرو تصمیم مجمع عمومی فوق‌العاده‌شرکت‌مبنی‌براجازه افزایش‌تدریجی سرمایه شرکت هیئت مدیره مراتب زیر را باستحضار کارگران و کارمندان شرکت و عموم مردم میرساند:

۱ـ برنامه کلی فروش سهام شرکت به کارگران وکارمندان و عموم مردم از تاریخ ۱۵ر٦ر۱۳۵۱بمدت پنجسال تنظیم شده است . شرایط عرضه سهام در هر مورد توسط شرکت پیشنهاد وپس ازتصویب کمیسیون نظارت برگسترش مالکیت واحدهای‌صنعتی برای اطلاع عموم اعلام خواهد شد.

۲ـ در مرحله‌اول بنابه‌تصمیم‌هیئت مدیره‌شرکت وتصویب کمیسیون فوق‌الذکر سرمایه شرکت ازتاریخ این آگهی به میزان یکصدودو میلیون ریال منقسم به‌یکصدودوهزارسهم عادی یکهزار ریالی با نام افزایش داده میشود.

۳ـ دراجرای این برنامه‌مجمع عمومی فوق‌العاده صاحبان سهام شرکت حق تقدم سهامداران فعلی‌را نسبت به خرید سهام مذکور به کارگران و کارمندان وعموم مردم واگذار کرده است.

٤ـ ارزش سهام باتوجه‌به میزان سود شرکت در گذشته و سوددهی آن در آینده وبراساس ضوابط تعیین شده از طرف کمیسیون نظارت از قرار هر سهم ۱۲۹۰ ریال برای فروش به عموم مردم تعیین شده است . از این مبلغ معادل یک هزار ریال به حساب سرمایه ودویست ونود ریال به حساب اندوخته شرکت منظور خواهد شد.

۵ـ بمنظور تشویق کارگران و کارمندان به مشارکت در اجرای این برنامه مترقی از طرف شرکت تسهیلات زیر برای آنان در نظر گرفته‌شده است :

الف ـ شرکت معادل یکماه حقوق هرکارگر و کارمند راکه مایل به خرید سهام باشد علی‌الحساب از محل سهم سود کارگر در سال جاری برای پرداخت ارزش سهام خریداری شده به حساب وی منظورخواهد نمود .

ب ـ همزمان باخرید فوق معادل یکماه حقوق ثابت هریک از کارکنان شرکت نیز به صورت وام بدون بهره با بازپرداخت در سررسید ۵ ساله منحصرا برای خرید سهام مذکور در اختیار آنان گذارده خواهد شد.

پ ـ قیمت فروش سهام به کارگران وکارمندان شرکت که‌تادوماه حقوق خود را با استفاده از تسهیلات مذکور در قسمت (الف)و (ب) این اطلاعیه صرف خرید سهام‌شرکت مینمایندباتخفیف مخصوصی از قرار هرسهم ۲۹۰ ریال روی بهای تعیین شده‌در قسمت (٤) اطلاعیه خواهد بود. سهامی که با استفاده از این تخفیف خریداری میشود تا مدت پنجسال بدون موافقت شرکت قابل فروش نمی‌باشد.

ت ـ در صورتیکه کارگر ویاکارمندی قبل از انقضاء مدت بازپرداخت وام مذکور در قسمت (ب) این اطلاعیه بعللی‌خدمت شرکت‌را ترک نمایدشرکت براساس آئین‌نامه‌ایکه بدین منظور تنظیم و به‌تصویب وزارتین اقتصاد وکار وامور اجتماعی خواهد رساند عمل خواهد نمود.

ث ـ علاوه براستفاده از تسهیلات فوق کارگران وکارمندان شرکت که مایل به خرید تعداد بیشتری از سهام عرضه شده باشند میتوانند معادل یک ماه حقوق ثابت خود نیز از سهام مذکور بقیمت ۱۲۹۰ ریال که برای فروش بعموم‌تعیین شده است‌خریداری نمایند. بدیهی است سود ویژه سال ۱۳۵۱ شرکت به نسبت سهامیکه خریداری خواهند کرد به آنان تعلق خواهد گرفت و قبل از آن نیز سهمی را که از منافع شرکت طبق قانون سهیم کردن باید به‌آنان پرداخت شود کماکان دریافت خواهند نمود.

ج ـ مدت استفاده از حق تقدم کارگران و کارمندان شرکت در خرید سهام به ترتیب فوق‌سه‌ماه از تاریخ این اطلاعیه خواهد بود. کارگران و کارمندان شرکت که مایل به‌استفاده از این حق تقدم باشند میتوانند ظرف مدت مذکور بدفترکارخانه یاشرکت مراجعه وورقه تعهد خرید سهام راامضاء ورسید دریافت دارند.

٦ـ پس از انقضای مدت فوق این حق تقدم تاسه ماه دیگر باعموم مردم خواهد بود و شرکت‌در راس مدت مراتب رابرای اطلاع مجدد واستفاده عموم اعلام خواهد داشت.

۷ـ برنامه فروش سهام شرکت به‌کارگران و کارمندان شرکت و عموم مردم وشرایط آن درسال های ۱۳۵۲ تا ۱۳۵۵ نیز عینا به‌قرار بالا اجراء میشود . قیمت فروش سهام ومیزان تخفیف‌کارگران وکارمندان شرکت در مراحل بعدی نیز باتصویب کمیسیون نظارت برگسترش مالکیت واحدهای صنعتی تعیین واعلام خواهد شد.

شرکت‌سهامی‌سیمان‌تهران

آگهی عرضه سهام
شرکت‌سهامی‌عام شیشه‌قزوین
بکارگران ـ کارمندان‌و عموم‌مردم

تاریخ تاسیس	۱۳٤٤
سرمایه تمام پرداخت شده	۳۵۰ میلیون ریال
تعداد سهامداران	۱۱۱ نفر
ارزش دارائیهای ثابت در پایان سال ۱۳۵۰	۹۵٤ میلیون ریال
ارزش اسمی هرسهم	۵۰۰ ریال
بالاترین قیمت معامله شده در بورس دریکسال گذشته	۱٤۲۵ ریال
پائین‌ترین‌قیمت معامله شده دربورس در یکسال گذشته	۱۳۰۰ ریال
میزان‌تولید درسال ۱۳۵۰	۵ر٦ میلیون‌متر شیشه
میزان فروش درسال ۱۳۵۰	۵۳۰ میلیون ریال
سود قابل‌تقسیم درسال ۱۳۵۰ نسبت به‌هرسهم	۳٦ر٤ درصد
متوسط سود ویژه پرداخت شده در هرسال از تاریخ‌عرضه دربورس	۱۸ر۰ درصد

درامتثال‌منویات مبارک رهبر عالیقدر ایران‌شاهنشاه آریامهر مبنی برگسترش مالکیت واحدهای صنعتی‌بین قاطبه مردم ودرپیرو تصمیم مجمع عمومی فوق‌العاده شرکت مبنی‌براجازه‌افزایش‌تدریجی‌هیئت مدیره مراتب زیر را باستحضار کارگران‌وکارمندان شرکت وعموم مردم میرساند:

۱ـ برنامه کلی فروش سهام شرکت بکارگران و کارمندان وعموم مردم‌از تاریخ ۱۵ر٦ر۱۳۵۱ به مدت پنج سال تنظیم شده است. شرائط عرضه سهام در هرمورد توسط شرکت پیشنهاد و پس از تصویب کمیسیون نظارت برگسترش مالکیت واحدهای صنعتی برای اطلاع عموم اعلام خواهد شد.

۲ـ در مرحله‌اول‌بنا به‌تصمیم هیئت مدیره شرکت وتصویب کمیسیون فوق‌الذکر سرمایه شرکت ازتاریخ این آگهی به میزان سی و پنج میلیون ریال منقسم به هفتاد هزار سهم پانصد ریالی بانام افزایش‌داده میشود.

۳ـ در اجرای این برنامه مجمع عمومی فوق‌العاده صاحبان سهام شرکت حق‌تقدم سهامداران فعلی را نسبت به‌خرید سهام جدید بکارگران و کارمندان و عموم مردم واگذار کرده است.

٤ـ ارزش سهام باتوجه به‌میزان سود شرکت در گذشته و سود دهی‌آن در آینده و براساس ضوابط تعیین شده از طرف کمیسیون نظارت از قرارهرسهم ۱۱۰۰ ریال‌برای فروش‌به‌عموم‌مردم تعیین شده است. از این مبلغ معادل پانصدریال بحساب‌سرمایه و ششصد ریال بحساب اندوخته شرکت منظورخواهد شد.

۵ـ بمنظور تشویق کارگران‌وکارمندان به‌مشارکت دراجرای این برنامه مترقی‌ازطرف شرکت تسهیلات زیر برای آنان درنظر گرفته شده‌است.

الف ـ شرکت معادل‌یکماه‌حقوق هر کارگر وکارمند راکه‌مایل‌بخرید سهام باشد علی‌الحساب از محل سهم سودکارگر درسال جاری برای پرداخت ارزش‌سهام خریداری شده بحساب وی منظور خواهدنمود.

ب ـ همزمان باخرید فوق معادل یکماه حقوق ثابت هریک از کارکنان شرکت نیز بصورت وام بدون بهره بابازپرداخت در سررسیده‌ساله منحصرا برای خرید سهام مذکور دراختیار آنان گذارده خواهد شد.

پ ـ قیمت فروش سهام بکارگران‌وکارمندان‌شرکت که‌تادوماه حقوق خودراباستفاده از تسهیلات مذکور در قسمت (الف) و (ب) این اطلاعیه صرف خرید سهام شرکت مینماید باتخفیف مخصوصی از قرارهر سهم ۲۷۵ ریال روی بهای تعیین شده در قسمت (٤) اطلاعیه خواهدبود.

سهامی که بااستفاده از این تخفیف خریداری می شود تامدت ۵ سال بدون موافقت شرکت قابل فروش نمیباشد.

ت ـ در صورتیکه کارگرویاکارمندی قبل از انقضاء مدت بازپرداخت وام مذکور در قسمت (ب) این اطلاعیه بعللی خدمت شرکت را ترک نماید،شرکت براساس آئین‌نامه‌ایکه بدین‌منظور تنظیم و به تصویب وزارتین اقتصاد و کار وامور اجتماعی خواهد رساند عمل خواهد نمود.

ث ـ علاوه براستفاده از تسهیلات فوق کارگران و کارمندان شرکت‌که‌مایل‌بخرید تعداد بیشتری از سهام عرضه شده باشند، میتوانند معادل یکماه حقوق ثابت خودنیز از سهام‌مذکور بقیمت ۱۱۰۰ ریال که برای فروش بعموم تعیین شده است خریداری نمایند.بدیهی است سودویژه سال ۱۳۵۱ شرکت به نسبت سهامی که به خریداری خواهند کرد به‌آنان تعلق خواهد گرفت وقبل از آن نیز سهمی راکه از منافع شرکت طبق قانون سهیم کردن باید به آنان پرداخت شودکماکان دریافت خواهند نمود.

ج ـ مدت‌استفاده از حق تقدم کارگران و کارمندان شرکت درخرید سهام به‌ترتیب فوق سه‌ماه از تاریخ آگهی افزایش سرمایه خواهد بود. کارگران وکارمندان شرکت که مایل به‌استفاده از این‌حق تقدم باشند میتوانند ظرف مدت مذکور به‌دفتر کارخانه یاشرکت مراجعه وورقه تعهد خرید سهام را امضاء ورسید دریافت دارند.

٦ـ‌پس از انقضاء مدت فوق این حق تقدم تاسه ماه دیگر باعموم خواهد بود وشرکت در راس مدت مراتب را برای اطلاع مجدد واستفاده عموم اعلام خواهد داشت.

۷ـ برنامه فروش سهام شرکت به کارگران و کارمندان شرکت و عموم مردم و شرائط آن درسال های ۱۳۵۲تا۱۳۵۵ نیز عینا بقرار بالا اجرا میشود. قیمت فروش سهام‌ومیزان تخفیف کارگران وکارمندان شرکت‌درمراحل بعدی نیز باتصویب کمیسیون‌نظارت برگسترش مالکیت و واحدهای صنعتی تعیین و اعلام خواهد شد.

شرکت سهامی شیشه قزوین (عام)

آگهی عرضه‌سهام
شرکت‌سهامی کارخا نجات نورد ایران
بکارگران ـ کارکنان وعموم مردم

تاریخ تاسیس	۱۳٤٤
سرمایه پرداخت شده	۱۱۲۰ میلیون ریال
تعداد سهامداران	۱۰٤ نفر
ارزش دارائیهای ثابت در پایان سال ۱۳۵۰	۱۲۲۷ میلیون‌ریال
ارزش اسمی هرسهم در سال گذشته	۹۰۰۰ریال (۵۰درصدپرداخت شده)
(برای اجرای این برنامه به سهام یکهزار ریالی تمام پرداخت شده تبدیل میگردد)	
پائین‌ترین قیمت معامله شده دربورس دریکسال‌گذشته(★)	۹۵۳۰ ریال
بالاترین قیمت معامله‌شده در بورس دریکسال گذشته(★)	۸۸۰۰ ریال
میزان تولید در سال ۱۳۵۰	۱۳۵۰۰۰ تن آهن‌آلات
میزان فروش شرکت در سال ۱۳۵۰	۲٤۰۰ میلیون ریال
سود قابل تقسیم در سال ۱۳۵۰ نسبت بهر سهم	٤۱ر۱ درصد
متوسط سود ویژه پرداخت شده در هرسال از تاریخ عرضه در بورس	۱۸ر۳ درصد

(★) دربرابر ارزش اسمی ٤۵۰۰ ریال

در اجرای‌نیات مقدس‌شاهنشاه آریامهر بمنظور گسترش مالکیت واحدهای صنعتی شرکت سهامی کارخانجات نورد ایران تصمیم گرفت با افزایش دریجی سرمایه قسمتی از سهام خود را بترتیب زیر بکارگران و کارکنان شرکت و عموم مردم عرضه دارد :

۱ـبرنامه کلی‌فروش سهام شرکت به کارگران وکارکنان وعموم مردم از تاریخ۱۵ر٦ر۱۳۵۱ بمدت پنجسال تنظیم شده است. شرایط عرضه سهام در هر مورد توسط شرکت پیشنهاد و پس از تصویب کمیسیون نظارت برگسترش مالکیت واحدهای صنعتی برای اطلاع عموم اعلام خواهد شد.

۲ـ در مرحله اول باتبدیل شرکت سهامی کارخانجات نورد ایران بشرکت عام بسرمایه شرکت نیز مبلغ یکصد ودوازده میلیون ریال منقسم‌به یکصد ودوازده‌هزارسهم یکهزار ریالی‌بانام افزوده میگردد.

۳ـ در اجرای‌این برنامه‌مجمع عمومی فوق‌العاده صاحبان سهام شرکت حق تقدم سهامداران فعلی را نسبت بخرید سهام جدید بکارگران و کارکنان و عموم مردم واگذار میکند.

٤ـ ارزش سهام باتوجه به میزان سود شرکت در گذشته و سوددهی‌آن‌در آینده وبراساس ضوابط تعیین شده از طرف کمیسیون نظارت از قرار هر سهم ۲۱۰۰ ریال برای فروش به‌عموم‌مردم‌تعیین‌شده است. از این مبلغ معادل یکهزار ریال بحساب سرمایه و یکهزارو یکصدریال بحساب‌اندوخته‌شرکت منظور خواهد شد.

۵ـ بمنظور تشویق کارگران و کارکنان به مشارکت در اجرای این برنامه مترقی ازطرف‌شرکت تسهیلات زیر برای آنان در نظر گرفته شده است.

الف ـ شرکت معادل یکماه حقوق ثابت‌هرکارگرو کارمند را که مایل بخرید سهام باشد علی‌الحساب از محل سهم سود کارگر در سال جاری برای پرداخت ارزش سهام خریداری شده‌بحساب‌وی منظور خواهد نمود.

ب ـ همزمان با خرید فوق معادل یکماه حقوق ثابت هریک از کارکنان شرکت نیز بصورت وام بدون بهره بابازپرداخت در سررسید ۵ ساله منحصرا برای خرید سهام جدید در اختیار آنان گذارده خواهد شد.

پ ـ قیمت فروش سهام بکارگران و کارکنان شرکت که تادوماه حقوق خود را با استفاده از تسهیلات مذکور در قسمت (الف) و(ب) این اطلاعیه صرف‌خرید سهام‌شرکت‌می‌نمایندبا تخفیف مخصوصی از قرار ۲۵٪ روی بهای تعیین شده در قسمت(٤) اطلاعیه خواهد بود.

سهامی که با استفاده‌از این تخفیف خریداری‌میشود تا مدت پنجسال بدون موافقت شرکت قابل فروش نمی‌باشد.

ت ـ در صورتیکه کارگر ویاکارمندی قبل از انقضای مدت بازپرداخت وام مذکور در قسمت (ب) این اطلاعیه بعللی خدمت شرکت را ترک نماید شرکت براساس آئین‌نامه‌ایکه بدین منظور تنظیم و به تصویب وزارتین کار وامور اجتماعی و اقتصاد خواهد رساند عمل خواهد نمود.

ث ـ علاوه براستفاده از تسهیلات فوق کارگران وکارکنان شرکت که مایل بخرید تعداد بیشتری از سهام عرضه شده باشند میتوانند معادل یکماه حقوق ثابت خود نیز از سهام مذکور به قیمت‌دوهزاروصد ریال که‌برای‌فروش بعموم‌تعیین شده‌است خریداری نمایند.

بدیهی است سود ویژه شرکت به نسبت سهامی که در سال ۱۳۵۱ خریداری و پرداخت خواهند کرد به‌آنان تعلق‌خواهد گرفت و قبل ازآن نیز سهمی‌را که از منافع شرکت طبق قانون سهیم کردن باید به آنان پرداخت شود کماکان دریافت خواهند نمود.

ج ـ مدت استفاده از حق تقدم کارگران و کارکنان شرکت در خرید سهام بترتیب فوق سه ماه از تاریخ این اطلاعیه خواهد بود . کارگران‌و وکارکنان شرکت کمایل بخرید تعداد بیشتری از باشند میتوانند ظرف مدت مذکور بدفتر کارخانه‌یا شرکت مراجعه وورقه تعهد خرید سهام را امضاء ورسید دریافت دارند.

٦ـ پس از انقضای مدت فوق این حق تقدم تا سه ماه دیگر باعموم مردم خواهد بودو شرکت در راس مدت مراتب را برای اطلاع مجدد واستفاده عموم اعلام خواهد داشت .

۷ـ برنامه فروش سهام شرکت بکارگران و کارکنان شرکت و عموم مردم وشرائط آن در سال های ۱۳۵۲ تا ۱۳۵۵ نیز عینابقرار بالا اجرا میشود. قیمت فروش سهام و میزان تخفیف‌بکارگران‌وکارکنان شرکت در مراحل بعدی‌نیز باتصویب کمیسیون‌نظارت بر گسترش مالکیت واحدهای صنعتی تعیین و اعلام خواهد شد.

شرکت سهامی کارخانجات نورد ایران

آگهی عرضه‌سهام
شرکت‌سهامی قند کرمانشاه
بکارگران و کارمندان وعموم‌مردم

تاریخ تاسیس	۱۳٤۰
سرمایه تمام پرداخت شده	۳۹۱ میلیون ریال
تعداد سهامداران	٤۰٤ نفر
ارزش دارائیهای ثابت در پایان سال ۱۳۵۰	۷٦۰ میلیون ریال
ارزش اسمی هرسهم	۵۰۰۰ ریال
پائین‌ترین قیمت هرسهم در بورس در یکسال گذشته	۷۰۵۰ ریال
بالاترین قیمت هرسهم در بورس یکسال گذشته	۷۹۰۰ ریال
فروش شرکت در سال ۱۳۵۰	٦٤۰ میلیون‌ریال
سود قابل تقسیم در سال ۱۳۵۰ نسبت بهر سهم	۳۸ر۸ درصد
متوسط سود ویژه پرداخت شده در هرسال از تاریخ عرضه در بورس	۱۳ر۷ درصد

در اجرای نصایح حکیمانه شاهنشاه آریامهر بمنظور تسریع در حصول هدفهای انقلاب اجتماعی واقتصادی ایران و پیرو تصمیم مجمع عمومی فوق‌العاده شرکت مبنی بر اجازه افزایش تدریجی سرمایه شرکت هیئت مدیره مراتب زیر را باستحضار کارگران و کارمندان شرکت و عموم مردم میرساند:

۱ـ برنامه کلی فروش سهام شرکت به کارگران وکارمندان و عموم مردم از تاریخ۱۵ر٦ر۱۳۵۱ بمدت پنجسال تنظیم شده است. شرایط عرضه سهام در هر مورد توسط شرکت پیشنهاد و پس از تصویب کمیسیون نظارت برگسترش مالکیت واحدهای صنعتی برای اطلاع عموم اعلام خواهد شد.

۲ـ درمرحله اول بنابه‌تصمیم هیئت مدیره‌شرکت وتصویب کمیسیون فوق‌الذکر سرمایه شرکت ازتاریخ این آگهی بمیزان نوزده‌میلیون وپانصد هزار ریال منقسم به سه هزار ونهصد سهم پنج هزار ریالی با نام افزایش داده میشود.

۳ـ در اجرای‌این برنامه‌مجمع عمومی فوق‌العاده صاحبان سهام شرکت حق تقدم سهامداران فعلی را نسبت بخرید سهام جدید بکارگران و کارکنان و عموم مردم واگذار میکند.

٤ـ ارزش سهام باتوجه به میزان سود شرکت در گذشته و سوددهی‌آن‌در آینده وبراساس ضوابط تعیین شده از طرف کمیسیون نظارت از قرار هر سهم ۷۵۰۰ ریال برای فروش عموم مردم تعیین‌شده است . از این مبلغ معادل پنج‌هزار ریال بحساب سرمایه ودوهزار وپانصدریال بحساب اندوخته‌شرکت منظور خواهد شد.

۵ـ بمنظور تشویق کارگران وکارمندان‌به مشارکت در اجرای این برنامه مترقی ازطرف‌شرکت تسهیلات زیر برای آنان در نظر گرفته شده است.

الف ـ شرکت معادل یکماه حقوق هر کارگر به کارمند را که مایل بخرید سهام باشد علی‌الحساب از محل سهم سود کارگردر سال‌جاری برای‌پرداخت ارزش سهام خریداری شده بحساب وی منظور خواهد نمود.

ب ـ همزمان با خرید فوق یکماه حقوق ثابت هریک از کارکنان شرکت نیز بصورت وام بدون بهره با بازپرداخت در سررسید ۵ ساله منحصرا برای خرید سهام مذکور در اختیار آنان گذارده خواهد شد.

پ ـ قیمت فروش سهام بکارگران و کارمندان شرکت که تادوماه حقوق خود را با استفاده از تسهیلات مذکور در قسمت (الف) و(ب) این اطلاعیه صرف‌خرید سهام‌شرکت‌می‌نمایندبا تخفیف مخصوصی از قرار هرسهم یکهزار ونهصد ریال روی بهای تعیین شده در قسمت (٤) اطلاعیه خواهد بود . سهامی که با استفاده‌از این تخفیف خریداری‌میشود تا مدت پنجسال بدون موافقت شرکت قابل فروش نمیباشد

ت ـ در صورتیکه کارگر ویاکارمندی قبل از انقضای مدت بازپرداخت وام مذکور در قسمت (ب) این اطلاعیه بعللی خدمت شرکت را ترک نماید شرکت براساس آئین‌نامه‌ایکه بدین منظور تنظیم و به تصویب وزارتین کار وامور اجتماعی و اقتصاد خواهد رساند عمل خواهد نمود.

ث ـ علاوه براستفاده از تسهیلات فوق کارگران وکارمندان شرکت کمایل بخرید تعداد بیشتری از سهام عرضه شده باشند میتوانند بمیزان یکماه حقوق ثابت خودنیز ازسهام‌مذکور بقیمت هفت‌هزاروپانصد ریال که برای فروش‌بعموم تعیین‌شده است‌خریداری نمایند.

بدیهی است سود ویژه سال ۱۳۵۱ شرکت به نسبت سهامی که خریداری خواهند کرد به آنان تعلق خواهد گرفت و قبل ازآن نیز سهمی را که از منافع شرکت طبق قانون سهیم کردن باید به‌آنان پرداخت شود کماکان دریافت خواهند کرد.

ج ـ مدت استفاده از حق تقدم کارگران و کارمندان شرکت در خرید سهام بترتیب فوق سه ماه از تاریخ این اطلاعیه خواهد بود . کارگران‌و کارکنان شرکت که مایل به‌استفاده از این حق تقدم باشند میتوانند ظرف مدت مذکور بدفتر کارخانه‌یا شرکت مراجعه وورقه تعهد خرید سهام را امضاء ورسید دریافت دارند.

٦ـ پس از انقضای مدت فوق این حق تقدم تا سه ماه دیگر باعموم مردم خواهد بودو شرکت در راس مدت مراتب را برای اطلاع مجدد واستفاده عموم اعلام خواهد داشت .

۷ـ برنامه فروش سهام شرکت بکارگران و کارمندان‌شرکت و عموم مردم وشرائط آن درسال های ۱۳۵۲ تا ۱۳۵۵ نیز عینابقرار بالا اجرا میشود. قیمت فروش سهام‌و میزان‌تخفیف‌بکارگران وکارمندان شرکت در مراحل بعدی‌نیز باتصویب کمیسیون‌نظارت بر گسترش مالکیت واحدهای صنعتی تعیین و اعلام خواهد گردید.

شرکت سهامی قند کرمانشاه

آگهی عرضه‌سهام
شرکت‌سهامی‌سیمان شمال بکارگران ـ کارمندان‌وعموم‌مردم

تاریخ تاسیس	۱۳۳۳
سرمایه تمام پرداخت شده	٤۳۲ر٦۸٤ر۰۰۰ ریال
تعداد سهامداران	۳۵۷ نفر
ارزش دارائیهای ثابت درپایان‌سال۵۰	٦۳۹ر۰۰۰ر۰۰۰ ریال
ارزش اسمی هرسهم	۱۰۰۰ ریال
بالاترین قیمت معامله شده دربورس دریکسال گذشته	۱٤۵۰ ریال
پائین‌ترین قیمت معامله شده دربورس دریکسال‌گذشته	۱۲٤۰ ریال
میزان تولید درسال۵۰	۲۷۲ر۰۰۰ تن
میزان فروش شرکت درسال۵۰	٤۹۲ر۰۰۰ر۰۰۰ ریال
نسبت سودسال۵۰ بسرمایه	۱۸ر۹ درصد
متوسط سودویژه پرداخت شده در هرسال از تاریخ عرضه دربورس	۱۲ر۵ درصد

به‌پیروی از منویات مبارک شاهنشاه آریامهر در تقویت بیشتر بنیان صنایع کشور از طریق مشارکت هرچه بیشتر مردم درمالکیت واحدهای صنعتی ودر پیرو تصمیم مجمع‌عمومی‌فوق‌العاده شرکت‌مبنی‌براجازه افزایش تدریجی سرمایه شرکت هیئت مدیره مراتب زیر را باستحضار کارگران‌وکارمندان شرکت وعموم مردم میرساند:

۱ـ برنامه کلی فروش سهام شرکت بکارگران و کارمندان و عموم مردم از تاریخ ۱۵ر٦ر۱۳۵۱ بمدت پنجسال تنظیم شده است. شرایط عرضه سهام در هرمورد توسط شرکت پیشنهاد و پس از تصویب کمیسیون نظارت‌برگسترش مالکیت واحدهای صنعتی برای اطلاع عموم اعلام خواهدشد.

۲ـ درمرحله اول بنابه‌تصمیم هیئت مدیره شرکت‌و تصویب کمیسیون فوق‌الذکر سرمایه شرکت ازتاریخ این‌آگهی بمیزان چهل‌وسه میلیون‌ریال منقسم به چهل‌وسه هزار سهم‌عادی یکهزار ریالی بانام افزایش داده میشود.

۳ـ در اجرای این برنامه مجمع عمومی فوق‌العاده صاحبان سهام شرکت حق تقدم سهامداران فعلی را نسبت به‌خرید سهام جدید بکارگران و کارمندان و عموم مردم واگذار کرده است.

٤ـ‌ارزش سهام‌باتوجه‌بمیزان سود شرکت درگذشته وسوددهی آن درآینده وبراساس ضوابط تعیین‌شده از طرف کمیسیون نظارت از قرار هر سهم ۱۲۹۰ ریال برای فروش بعموم مردم تعیین شده است .از این مبلغ معادل یک هزار ریال بحساب سرمایه و دویست ونود ریال بحساب اندوخته شرکت منظور خواهدشد.

۵ـ بمنظور تشویق کارگران و کارمندان بمشارکت در اجرای این برنامه‌مترقی از طرف شرکت تسهیلات زیربرای آنان در نظر گرفته شده است.

الف ـ شرکت معادل یکماه حقوق هرکارگر و کارمند راکه مایل به‌خرید سهام باشد علی‌الحساب از محل سهم سودکارگر در سال جاری برای پرداخت ارزش سهام خریداری شده بحساب وی منظور خواهد نمود.

ب ـ همزمان باخرید فوق معادل یکماه حقوق ثابت هریک از کارکنان شرکت نیز بصورت وام بدون بهره بابازپرداخت درسررسید پنجساله منحصرا برای خرید سهام مذکور دراختیار آنان گذارده خواهد شد.

پ ـ قیمت فروش‌سهام‌بکارگران و کارمندان شرکت که‌تادوماه حقوق خودرابا استفاده از تسهیلات‌مذکور درقسمت (الف) و (ب) این اطلاعیه صرف خرید سهام شرکت مینمایند باتخفیف مخصوص از قرارهر سهم ۲۹۰ ریال روی بهای تعیین شده در قسمت (٤) اطلاعیه خواهد بود. سهامی که با استفاده از این تخفیف خریداری میشود تامدت پنجسال بدون‌موافقت شرکت قابل فروش نمیباشد.

ت ـ در صورتیکه کارگرویاکارمندی قبل‌از انقضای مدت بازپرداخت وام مذکوردرقسمت (ب) این اطلاعیه بعللی خدمت شرکت را ترک نماید شرکت بر اساس آئین‌نامه‌ایکه بدین منظور تنظیم و به تصویب‌وزارتین کار واموراجتماعی واقتصادخواهد رساند عمل‌خواهد نمود.

ث ـ علاوه براستفاده از تسهیلات فوق کارگران و کارمندان شرکت که مایل بخرید تعداد بیشتری از سهام عرضه شده باشند میتوانند معادل یکماه حقوق ثابت خودنیز از سهام مذکور را به قیمت ۱۲۹۰ریال که برای فروش بعموم تعیین شده است خریداری نمایند. بدیهی است سودویژه سال ۱۳۵۱ شرکت به نسبت سهامی که خریداری خواهند کرد به آنان‌تعلق خواهد گرفت و قبل از آن نیز سهمی را که از منافع شرکت طبق قانون سهیم کردن باید به آنان پرداخت شود کماکان دریافت خواهند نمود.

ج ـ مدت استفاده‌ازحق تقدم کارگران و کارمندان شرکت در خرید سهام به‌ترتیب فوق سه‌ماه از تاریخ این اطلاعیه خواهدبود. کارگران و کارمندان شرکت که مایل به‌استفاده ازاین حق تقدم باشند میتوانند ظرف مدت مذکور بدفتر کارخانه یاشرکت مراجعه ورقه تعهد خرید سهام را امضاء و رسید دریافت دارند.

٦ـ پس از انقضای مدت فوق این حق تقدم تاسه ماه‌دیگر باعموم مردم خواهد بود وشرکت درراس مدت مراتب را برای‌اطلاع‌مجدد واستفاده عموم اعلام خواهد داشت.

۷ـ برنامه فروش‌سهام‌شرکت بکارگران وکارمندان شرکت و عموم مردم وشرائط آن درسالهای ۱۳۵۲ تا۱۳۵۵ نیز عینا بقراربالااجرا میشود. قیمت فروش سهام و میزان تخفیف کارگران وکارمندان شرکت در مراحل بعدی‌نیز باتصویب کمیسیون نظارت‌برگسترش مالکیت واحدهای صنعتی تعیین واعلام خواهد شد.

شرکت سهامی سیمان شمال