ایوبخان وشستری ملاقات در شوروی را پذیرفتند

اطلاعات

۲۰ صفحه

پنجشنبه اول مهرماه ۱۳۴۴ . . . . . شماره ۱۱۷۸۹
. . . . . سال چهلم . . . . . تکشماره ٤ ریال

• لعل بهادر شستری نخست‌وزیر هند شب گذشته در پارلمان این کشوراعلام‌داشت: به‌ارتش هند فرمان دفع حمله چین صادر شد

شاهنشاه امروز در جشن‌روز دهقانان فرمودند:

دهقانان بایدنوعی بیمه اجتماعی شوند

بعدازخاتمه‌اصلاحات‌ارضی کشاورزی ایران‌جنبه‌صنعتی میگیرد

ریشه فساد بایدازمملکت کنده شود و خاطی‌بشدت تعقیب گردد

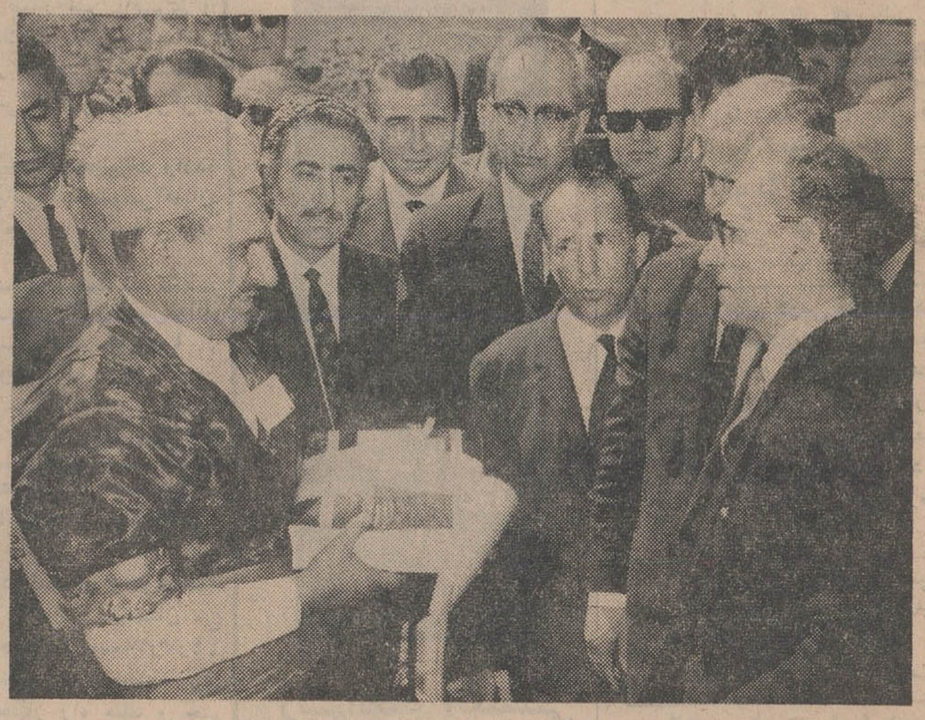

شاهنشاه هنگام توزیع اسنادمربوط به مرحله دوم اصلاحات ارضی با یکایک کشاورزان سخن میگفتند واز وضع تولید، میزان کشت وانواع آن سئوالاتی میفرمودند . در صفحه ۱۷

جشن ملی عربستان سعودی

امروز ، مصادف با عید ملی عربستان سعودی است

اعلیحضرت فقید ملك‌عبدالعزیز آل‌سعود درتاریخ۱۷جمادی اول‌سال ۱۳۵۱ هجری (برابر با۱۸ سپتامبر ۱۹۳۲) فرمانی دایر بروحدت نجد وحجاز صادر کرد واین فرمان در تاریخ ۲۳ سپتامبر به مرحله‌عمل درآمد واخیرا در زمان سلطنت اعلیحضرت ملك‌فیصل پادشاه عربستان سعودی ، تصویبنامه‌ای‌در دولت عربستان سعودی به‌تصویب رسیدکه بموجب آن روز بیست و سوم سپتامبر (او ل‌مهر) رو زجشن ملی عربستان سعودی اعلام شد .

عربستان سعودی ، کشور دوست وبرادر و همکیش ایران است و پیوندهای ناگسستنی تاریخی، ادبی و دینی دو ملت مارا بهم‌پیوندمی دهد و کشور دوست ما ،اینك‌تحت توجهات اعلیحضرت ملك فیصل به سرعت در راه ترقی و تعالی گام برمیدارد .

ماسالروز عید ملی عربستان سعودی را باعلیحضرت ملك‌فیصل وهمه مردم‌ارجمند عربستان‌سعودی صمیمانه تبریك میگوئیم

باوجود پایان جنك هندوپاکستان وضع مرز های چین و هند بحرانی است

• در آخرین ساعات قبل از اعلام آتش‌بس جنگهای خونینی بین هندوپاکستان روی‌داد

در صفحات ۳و٤

پس از موافقت در باره آتش بس در کشمیر ذوالفقار علی بهوتو وزیر خارجه پاکستان و «پارتا سارتی» نماینده هند در سازمان ملل متحد دست یکدیگر را میفشارند .
(عکس‌رادیوئی‌اطلاعات)

منصور تاراجی خبرنگار اعزامی اطلاعات طی یك‌گزارش جالب از سیالکوت میگوید :

من در آخرین صحنه جنگ هندوپاکستان شرکت داشتم

• گلوله‌های توپ جلوی ما منفجر میشد و اگردر یك مورد لحظه‌ای دیر جنبیده بودم تکه‌تکه میشدم

• به‌افسر فرمانده جبهه آدرس کامل خودم رادادم تا اگر کشته شدم‌خبر بدهد

آقای منصور تاراجی‌خبرنگار اعزامی اطلاعات به‌پاکستان این گزارش را آخر وقت امروز ، قبل از آنکه‌راولپندی را ترك گوید فرستاده است.

بقیه در صفحه ۱۷

اداره آتش نشانی به شهردار گزارش داد :

بازار در مقابل حریق بی‌پناه است

در سراسر تیمچه ها وانبار های‌بازار باید تاسیسات‌ضد حریق و منابع آب بوجود آید

• شهردار تهران دستورداد که هر چه زودتر بکمك تجاراین‌تاسیسات‌دایرشود شود

بدنبال حریقی که دیروز در بازار تهران روی داد ، شهردار تهران بر- اساس گزارش اداره آتش نشانی ، دستور داد تا در بازار و انبار ها و مغازه ها و اماکن عمومی تهران وسائل ضد حریق نصب گردد .

بقیه در صفحه ۱۷ ستون اول

سقوط قیمت کالا های هند و پاکستان در بازار

• آتش بس بهای چنائی و چای و ادویه را تقلیل خواهد داد در صفحه ۱۷

با آغاز سال تحصیلی جدید، امروز

محصلین چهره تهران را تغییر دادند

• وزیر آموزش و پرورش زنك ۱۲۵ ساله دارالفنون را بصدا در آورد و سال جدید تحصیلی رااعلام‌کرد

• شرکت واحد اتوبوسرانی طی نامه‌ای از نخست‌وزیر درخواست کرد ساعات کار مدارس وادارات‌دولتی باهم اختلاف داشته باشد

• ۳۰۰ دستگاه اتوبوس‌از روز شنبه در خطوط اتوبوسرانی بکار میافتد

• دکتر هدایتی که‌خودشاگرد دارالفنون بوده است‌مدتی بادانش‌آموزان‌آن‌دبیرستان گفتگو کرد در صفحه ۱۹

در صفحات مخصوص این شماره

دخترها ... پسر ها!

این زنگها برای شما بصدا در می‌آید

ماجرای قتل زهره یك زنك خطر تازه برای اجتماع ما برای خانواده های ما و بالاخره برای دختران و پسران ما بود . دریك رپرتاژ خواندنی سوابق جنایت هائی از این نوع و اظهار نظر های متخصصین را برای جلو - گیری از تکرار چنین حوادثی مطالعه خواهید کرد .

صفحه ۷

ویرانی های جنك درهندوپاکستان

جنك از خود در پاکستان و هند چه باقی گذاشت و چه عواقب وحشت زائی داشت

در صفحه پنجم

زنی میجنگد !

احمد احرار مینویسد : جنك هندو پاکستان تمام شد ،سیاه- پوستان آرام شدند، مبارزه چین و شوروی بسردی گرائید و بودائیان ویتنام از آتش زدن خود دست کشیدنداما «صدیقه» خانم تسلیم شدنی نیست و مبارزه مردانه او همچنان ادامه دارد .

صفحه ٦

صفحه سینمائی

کلودیا کاردیناله ۱۲۰ هزار همبازی دارد ، وداع با «لسلی کارون» ، «ژولیت گرلو»نزدیك بود دیوانه شود و اخبار کوتاه سینمائی صفحه ۱۲

هنر و ادبیات معاصر

با شعری از «کولی» ، بحث هائی در باره تئاتر عروسکی و مفهوم تاتر ، نوولی از ارسکین کالدول و خبر هائی از سه نمایشگاه هفته

صفحه ۱۰

امشب مرضیه مجدداً برنامه جالبی اجرا میکند

جشنهای بزرگ‌شهر یورماه‌درپارك‌شهر

هر شب باشکوه‌تر و مجلل‌تر از شب پیش‌برگزارمیشود

* پوران ، عارف ، گوگوش و هنرمندان ارزنده دیگری شبها در پارك شهر برای مردم هنرنمائی میکنند

جشنهای بزر ك‌شهریور ماه به تصدیق هزاران نفری که هرشب درشهر افسانه‌ای پار ك‌شهر ، حضور میابند هرشب از شب‌پیش بهتر، باشکوه‌تر ، مجلل‌تر و سرگرم کننده‌تر برگزار میشود. گردانندگان جشن هنوزلحظه‌ای‌از پانشسته‌اند و بطورخستگی‌ناپذیری فعالیت میکنند تاهرچه بیشتر این جشنها بیسابقه‌تر انجام پذیرد.

• آتش‌بازی

هرشب ازساعت هفت بعدازظهر غرش‌سهمگین توپهای‌آتش‌بازی‌در شهر افسانه‌ای پار ك‌شهرطنین می اندازد وباغرش این توپ هاهزاران ستاره رنگین وزیبا وخیره کننده بارنگهای رویائی ودلپذیردرآسمان پخش میشود .هزاران چشم به - آسمان دوخته میشود ولبخندشادی رو ی‌لبها نقش می‌بندد . با این مراسم گوئی موج شورو هیجان‌در پارك شهر به تلاطم درمی‌آید و مردم شادمانه به‌تفریح میپردازند. تاکنون نظیر آتش بازی پارك‌شهر درتهران سابقه نداشته است و همانطور که‌جشنهای بزرك‌شهریور ماه تاکنون نظیرش دیده نشده‌تمام برنامه آن نیز بیسابقه و جالبو شورآفرین میباشد .

• برنامه های هنری

هرشب دربای برج آزادی که پیوندند .مرضیه ، پوران ،ویگن، سربه‌آسمان کشیده وشکوه خیره کننده و عظیمی جاودانه دارد و افتخار ساخت آن‌نصیب کارخانجات قوگردیده است برنامه های‌متعدد هنری ازطرف هنرمندان موردعلاقه مردم اجرامیشود. جزیره‌زیبادریاچه جادوئی پارك‌شهر به اجرای‌برنامه های هنری اختصاص داده‌شده‌است پوران ،خواننده محبوب رادیو ، شبها غوغائی دربار ك‌شهر بپا می کند. علاوه بر خانم پوران عارف خواننده معروف و موردتوجه‌جوانان نیز هرشب آوای گرم و دلنشین‌را دربار ك‌شهر سر میدهد. دختران‌و پسران ،زنان و مردان، کوچك و بزرك ، پیرو جوان باآواز عارف دس ت‌میزنند و شادی می کنند. گوگوش ،آتشپاره شهر ما نیز هرشب‌برنامه‌های‌متعدد وگوناگونی اجرا میکند. هرشب چندنفر از خوانندگان ارزنده به گروه‌هنری جشنهای بزرك شهریور ماه می - عارف، گوگوش و جمع دیگری که درشبهای آینده برنامه های‌خودرا اجرا خواهند کرد ،گروه هنری جشنهای بزرك شهریور ماه را تشکیل میدهند. کمیته اجرائی جشنهای بزرك شهریور ماه‌ترتیبی داده‌است تاهرشب خواننده‌تازه‌ای برای مردم برنامه اجرا کنند. کارگردانی ای ن‌برنامه های هنری راکه فوق‌العاده مورد توجه مردم قرار گرفته و هرشب هزاران نفر ازآن استفاده میکنند با آقای‌علی عباسی، اجرا کننده معروف‌برنامه های تلویزیونی است .

• سکو های نمایشی و کارخانجات قو

درهشت نقطه پارك شهر ،هشت سکوی نمایشی آزاد ایجاد شده است. هرشب د رروی این سکو هابرنامه های مختلفی اجرامیشود. این برنامه ها فوق‌العاده مورد توجه مردمی قرار میگیرد که هر

بقیه در صفحه ۱۷ ستون پنجم

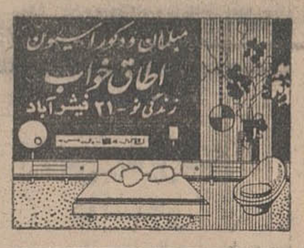

قابل توجه مسافرین محترمی که از شهرستان زنجان عبور مینمایند

کلیه مسافرینی که ازشهرستان زنجان عبور مینمایند باید کارت معتبر تلقیح واکسن ضد شبه‌وبا به‌پستهای قرنطینه بین راه ارائه نمایند .

رئیس بهداری شهرستان زنجان - دکتر طباطبائی

آ-۲۲٤٤٦

ابلاغ مراحم ملوکانه

در پاسخ تلگرام معروضه شهرداری تهران بمناسبت بیست‌و پنجمین سال سلطنت پرافتخار اعلیحضرت همایون‌شاهنشاه.

جناب آقای مهندس سرلك شهردار تهران . از تبریکات صمیمانه و احساسات صادقانه‌ئیکه بمناسبت آغاز بیست وپنجمین سال سلطنت مااظهار داشته‌بودید خوشوقتی و مسرت خاطر داریم توجهات و مراحم مخصوص ما را بکارکنان شهرداری و اصناف و انجمنهای محلی و قاطبه ساکنان پایتخت ابلاغ‌نمائید.

۲۷ شهریور ٤٤ شاه

مدرسهٔ عالی ادبیات وزبانهای خارجی

(دوره لیسانس)

از این تاریخ **برای کلاسهای عصر** فقط در رشته زبانهای **آلمانی وفرانسه وبرای صبح** فقط دررشته **ادبیات فارسی و انگلیسی** تا تاریخ **آخروقت پنجشنبه اول مهر ماه** ٤٤ ثبت نام میکند وبرای **عده معدودی‌محل باقی است .**

نشانی : خیابان اراك شماره۳۵تلفن ٤۱۲٦۷

دبیرخانه - خیابان شاه - ساختمان‌آلومینیوم‌طبقه پنجم شماره ۵۲۱ تلفن ٦۰۸۲۹

تیمسار معظم سرلشکر شراره

ارتقاء درجه آن تیمسار را تبریك عرض مینماید .

کریم کاشانی

ایستگاه جدید و مدرن راه‌آهن تبریز

بنام روز پرافتخار ۲۵ شهریور نامگذاری گردید

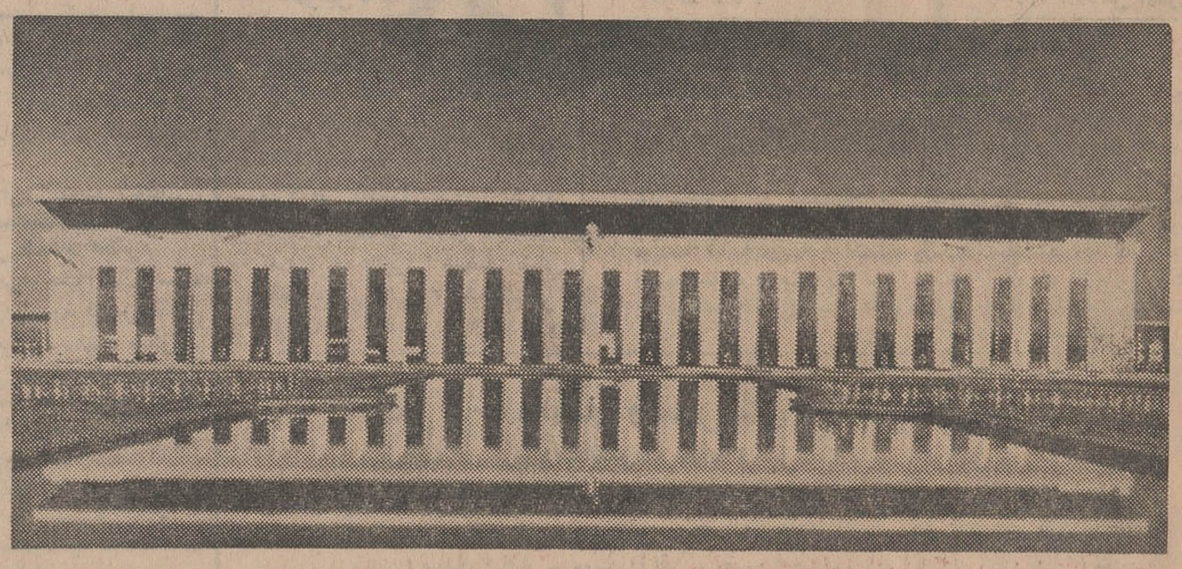

نمای خارجی ساختمان جدید ایستگاه راه‌آهن تبریز

*ایستگاه جدیدراه‌آهن تبریز یکی از صدها موسساتی است که درروز فرخنده ۲۵ شهریورمصادف بابیست وپنجمین سال سلطنت پر افتخار اعلیحضرت همایون‌شاهنشاه افتتاح گردید .

* ساختمان این ایستگاه‌بدست مهندسین ایرانی طرح و اجرا گردید .

مراسم افتتاح در صفحه ۱۰روز یکشنبه باطلاع خوانندگان رسید اینك متن بیانات تیمسار صفاری استاندار آذربایجان‌شرقی‌وگزارش آقای مهندس پزشکی رئیس‌ناحیه راه‌آهن وکشتیرانی آذربایجان که باین مناسبت در روز افتتاح ایراد گردید درصفحه۱٦بنظرخوانندگان میرسد .

اسامی قبول‌شدگان ازدانش آموزان گروه فرهنگی خوارزمی در کنکور دانشگاه تهران

آ-۲۲۰۵۸ شرح در صفحهٔ یازدهم و شانزدهم

ثبت‌نام درمدرسه عالی دختران ایران

برای دوره‌های لیسانس در رشته های

• زبانهای‌خارجی (مترجمی‌ومنشیگری)
• فنون خانه‌داری
• روانشناسی

تاتاریخ ۱۵ مهرماه انجام میشود .سازمان شبانه روزی مدرسه عالی منحصرا مخصوص ۵۰نفردانشجویان همین‌موسسه‌میباشد . برای اطلاع ازشرائط‌ثبت‌نام و مقررات شبانه روزی بدبیرخانه مدرسه‌عالی دختران ایران خیابان‌ایرانشهرشمالی ساختمان۱۱۹مراجعه‌نمایند .

جریان روز

خنجر از پشت!

تفسیر دیشب مارا زیر عنوان «خنجر از پشت» خواندید . خنجر از پشت زدن در اصطلاح عرب و عجم مظهر ناجوانمردی شناخته میشود واین همان معامله‌ایست که ناصر باعارف کرد .

خوانندگان عزیز ما میدانند اخیراًدر «کازابلانکا» کنفرانسی از سران کشور های عربی تشکیل شد و قطعنامه‌ای درین کنفرانس بامضاء رسید که سران کشور های عربی متعهدشدند برای حفظ وحدت میان خودشان ، ازهرگونه دسیسه‌وتحریك وتبلیغات مخالفی نسبت بیکدیگر اجتناب کنند . اما درست درهمان لحظاتی که دست ناصر روی قطعنامه قرار داشت و پای آن امضا میگذاشت خبر کودتای نافرجام عراق موجی از حیرت ونفرت وعدم اعتماد نسبت بقول‌وفعل کسی که بیشتر ازدیگران درباب وحدت دنیای‌عرب یقه میدرانید درفضای کنفرانس کازابلانکا ایجادکرد.

عبدالسلام عارف ، رئیس جمهوری عراق‌از دوستان قدیمی ناصر است وبخاطر حمایت ازاین‌مرد خودخواه وناپاکدل یکی دوبار تاپای مرك پیش‌رفته ، اما دوستی لغتی است که درقاموس دیکتاتور مصر معنا ندارد، همانطور که میثاق وپیمان در نظر او لفظی واهی بیشتر نیست .

دوست ، برای ناصر آن کسی است که حاضرشود احساسات ملی‌خودرادر مقابل‌توقعات نامحدودی بهیچ بگیرد . وطنش را بفروشد . زنجیر اسارت را بگردن مردم بگذارد ومملکت آزاد ومستقلی را مستعمره حکومت مصر کند . یك‌چنین آدمی را ولو مردم‌منفور بدارند ومطرود سازند سرهنك ناصر دوست میدارد وچون عارف درزمان حکومت خویش باوجود همه‌نوع همکاری ونزدیکی باناصر ، وجدانش راضی بتسلیم کردن ملت عراق وزنجیر نهادن بردست وپای‌این ملت آزاد مسلمان نشده است ، طبعا درنظر ناصر دوست نیست وباید اوبرود تایك نوکر صدیق و چاکر مسلك مسند حکومت عراق را اشغال کند و بعارف نشان بدهد که چگونه میتوان باناصر دوست بود .

ناصر تصور میکرد غیبت عارف فرصت مناسبی است جهت برانداختن حکومت او . وبهمین دلیل بندگان جاه‌پرست خود را مامور ساخته بودکه وقتی عارف در کنفرانس کازابلانکاست تکلیف حکومت عراق را یکسره کنند . اما کودتای عراق در نطفه عقیم‌ماند وهنگامیکه کودتاچیان بمصر گریختند ، ناصر به حربه‌ای ناجوانمردانه‌تر از کودتا متوسل‌شد ودستور داد هواپیمای حامل عارف را دربازگشت ازکازابلانکا، روی آسمان‌عراق بگلوله ببندند، که‌این خنجر دومین نیز برپشت عارف اصابت نکرد .

اگر چه دست ناصر مدتهاست خوانده شده ، ولی این حوادث اخیر کمترین تردیدی را که دردل خوشبین‌ترین مردم‌عرب‌نسبت بماهیت‌وی وجودداشت ازمیان برد وامروز درتمام دنیای عرب کسی نیست که از هدفهای جاه‌طلبانه ناصر خبر نداشته باشدو نداند این مرد متفرعن ، زبانش بادلش‌همسخن نیست وآن‌سخنان فریبنده‌ای که برای جلب قلوب اعراب برزبان میآورد یك مشت‌دروغ ویاوه است درحالیکه عملش بصداقت گواهی میدهد که‌او اندیشه جاه‌طلبانه ومنحط خلافت و تسلط برسرزمینهای اسلامی رادرسر میپروراند و لاغیر .

روزگاری ، سرهنك ناصر باتظاهربدشمنی اسرائیل ودوستی اعراب توانسته بود قلوب ساده ملتهای عرب راتسخیر کندومردم زودباور سوریه‌نخستین دسته‌از اقوام‌عرب بودندکه دست‌اتحادناصررا پذیرفتند ، اما همان مردم‌نیز نخستین جماعتی بودندکه چون‌مستقیما بادستگاه دیکتاتوری حکومت ناصر سروکار پیداکردند بماهیت اغراض ومطامع او واقف شدند و بایك قیام مردانه دم‌ودستگاه استعماری اورا بدریا ریختند .

بعد از سوریه یکا یك ملل عرب ناصر را آزمودند ویکی بعد از دیگری پی بردند که او چیزی درچنته ندارد مگر دروغ ، مگر ریا ، مگر فکر سخیف حکومت برسرتاسر دنیای عرب ، مگر خیال ازمیان برداشتن استقلال وآزادی ملتهای عربی .

دریمن ، نقاب ناصر یکباره بکنار رفت . معلوم‌شد تانك وتوپ وتسلیحاتی که‌او تجهیز کرده‌برای کشتن وسوختن خانمان مردم مسلمان است . معلوم شداو مستعمره میخواهد نه متحد . معلوم شد او امتناعی ندارد اگر تمامی‌مردم یك سرزمین را جلوی رگبار مسلسل دروکند وسرزمینی را بچنك آورد . معلوم شد او برادر اعراب نیست ، بلکه خصم آنهاست ودر میان‌زعمای‌عرب بدنبال نوکر میگردد نه بدنبال دوست.

واقعه عراق ، ماهیت ناصر را عریان تر ساخت واینك درتمام ممالك اسلامی ، گذشته از دنیای عرب، مردم میدانند که بایك دشمن بیرحم ، دروغگو،شیاد ونامسلمان روبرو هستند . درمسندی که امروز ناصر نشسته است یکروز مردی بنام صلاح‌الدین ایوبی نشسته بود که درگرماگرم جدالهای خونین صلیبی وقتی دشمنش بیمار میشد برای او طبیب میفرستاد وعلیرغم حیل و غدر دشمنان ، او چنان درحق خصم داد مردی وجوانمردی میداد که‌انسانیت وبزرگ‌منشی او ، مردان صلیب بدوش را باهمه تعصب خود تحت تاثیر قرار میداد وتاریخ دنیای مسیحی مشحون است از تجلیل وتوصیف مردانگی یك حاکم مسلمان . عجبا که برچنان مسندی امروز چنین قلدر ناجوانمردی تکیه زده که بدوست از پشت سر خنجر میزندو بروی مسلمان شمشیر میکشد وچشم در چشم سران عرب دروغ میگوید .

هرچه این تجارب تلخ بیشتر دستگیر ملل عرب میشود ، برادران عرب ما حقانیت مبارزه‌ای راکه ملت مسلمان ایران از مدتهاپیش بااین آرسن‌لوپن سیاسی آغاز کرده‌است بهتر درك میکنند وروشنتر میشود که‌ملت‌ایران درشناختن دیکتاتورمصر اشتباه نکرده است .

باشد که روزی ملل مسلمان دست بهم بدهندو ریشه این شقاقلوس مسموم را از جامعه اسلامی برافکنند .

با کمال تاسف درگذشت برادر عزیزمان **احمد سلیمانی** را باطلاع عموم فامیل و آشنایان میرساند . مجلس ترحیم روز شنبه ۳ر۷ر۴۴ از ساعت ۹ الی ۱۱ صبح در مسجد آذربایجانیها انتهای بازار کفاشها منعقد می باشد .

اسکوئی . سلیمانی .پیرانفر .صادقی‌پور. حائری نجفی . امری‌پور .

مجالس ترحیم و یاد بود

با کمال تاسف فوت مرحوم **دکتر قلی باوندی** را باطلاع‌کلیه همکاران‌میرساند .مجلس ترحیم فقید سعید روزشنبه سوم مهر ماه از ساعت ۹ تا ۱۱ صبح درمسجد مجد منعقدخواهد بود .

رئیس دانشگاه . دکتر جهانشاه‌صالح

اداره بهداری‌ارتش‌با کمال‌تاسف‌درگذشت شادروان **سرهنك‌دکتر قلی‌باوندی** راباستحضار عموم میرساند . مجلس ختم آنمرحوم از ساعت ۹ـ۱۱ صبح روز شنبه ۳ مهر در مسجد مجد برگزار خواهد شد .

رئیس‌اداره‌بهداری ارتش ـ سرلشگردکترشمس

با نهایت تاسف بدین وسیله درگذشت شادروان **سرهنك دکتر قلی باوندی** بزرك خاندان باوندی را باطلاع عموم میرساند .مجلس ختم مردانه آنمرحوم روز شنبه ۳ مهر از ساعت ۹ الی ۱۱ در مسجد مجد وختم زنانه درهمانروز ازساعت ٤ الی ٦ بعداز ظهر در منزل شخصی واقع درمیدان کاخ خیابان دی کاشی ۹۰ منعقد خواهد بود .

خانواده‌های : باوندی . موسوی .شجاعی. آریا . اتحاد . حسن‌زاده. دکترعلی امینی خوئی. منوچهر افتخار . محرم اروانه

بعموم بازماندگان آنمرحوم مصیبت وارده را تسلیت میگوئیم .

با نهایت تاثر فوت ناگهانی **بانو طاهره** مادر آقای مهدی پورشایگان دبیر ناحیه۹فرهنك تهران راباطلاع آشنایان‌میرساند . مجلس‌ترحیم مردانه روز جمعه ۲ر۷ر۴۴ از ساعت ٤ الی ٦ بعداز ظهر در مسجد لیلة‌القدر واقع‌درتهران‌نو خیابان وصال و مجلس ختم‌زنانه در همان روز و ساعت در منزل آنمرحومه منعقد میباشد .

خانواده‌های : پورشایگان . عیاشی . سحرناز . میرسعیدی فراهانی .میثمی .ضیائی. ضیغمی . پاینده .

بعموم بازماندگان آنمرحومه مصیبت وارده‌را تسلیت میدهیم .

با کمال تاثر و تاسف درگذشت جوان ناکام مرحوم **سیامك رزاق زنجانی** که در اثر سقوط فوت‌کرده باطلاع‌خویشان و آشنایان می رساند . مجلس هفته آن مرحوم روز جمعه دوم مهر ماه جاری از ساعت ۳ الی ۵ بعد از ظهر در ابن‌بابویه برقرار است با تشریف فرمائی خود روح آن مرحوم راشادوبازماندگان راتسلی خاطربخشید.

وسیله نقلیه از ساعت ۲ بعد از ظهر در ایستگاه داروخانه خیابان سی متری نارمك‌کوچه محبان حاضر است .

از طرف بازماندگان آنمرحوم

بدین وسیله باطلاع کلیه دوستان وآشنایان میرساند که مراسم شب هفت دوشیزه ناکام **زهره هاشمی** عصر روز شنبه ۳ر۷ر۴۴ ازساعت ۳ الی ٦ بعداز ظهر برسر مزار آن مرحومه در ابن‌بابویه برگزار خواهدشد .

سلسله سادات هاشمی شیرازی
مادر داغدیده زهره ـ مهرطوس‌نقابت

هیئت طاهریه گیلانیان مقیم مرکز

درگذشت نابهنگام دختر جوان و ناکام آقای‌سیدعباس میرابراهیمی‌را باطلاع‌همشهریان گرام رسانیده و بهمین مناسبت مجلس ختمی بعداز ظهر روز جمعه ۲ر۷ر۴۴ از ساعت ٤ الی ٦ بعدازظهر در منزل آقای حسین دیانت مدیر عامل هیئت واقع درانتهای شاهپور ـ تهرانچی کوچه سرهنك میرفخرائی برگزار میگردد از تمام همشهریان عزیز تقاضای حضور در این مجلس ختم را استدعا میکنیم .

خانواده های افشاری کاشانیان . مجد . فدوی . مصطفوی. ایزدی .سعیدی‌پور . کندری. راجد سمیعی . نامجو . لؤلؤ با کمال تاسف درگذشت شادروان **بانو فاطمه‌افشاری‌کاشانیان** را باطلاع دوستان و آشنایان میرساند مجلس ختم مردانه روز شنبه سوم مهرماه از ساعت ٤ الی ٦ بعدازظهر در مسجد قنات آباد (واقع در خیابان مولوی جنب بازارچه قنات آباد) ومجلس زنانه همان روز عصر در منزل شخصی‌آنمرحومه واقع در خیابان مولوی کوچه مسعود شماره ٤١ برگزار خواهد شد .

خانواده های دابوئی . تهرانی . رئیسی . فیلسوفی . غفاری فوت نابهنگام شادروان **سید ابراهیم تهرانی** پدر آقایان (سید عباس‌ـ سیدمصطفی وسیدمحسن تهرانی)راباستحضار بستگان و دوستان میرساند . هزینه ترحیم مردانه آن مرحوم بموسسات خیریه داده میشود. مجلس تذکر زنانه روز یکشنبه چهارم مهر ماه از ساعت ۳۰ر٤ تا ۳۰ر٦ دردو راهی یوسف‌آباد کوچه همایون شماره ۱۲ برگزار خواهدشد .

آ‌ـ۱٤۵۹۱

بعموم بازماندگان آنمرحوم مصیبت وارده را تسلیت میدهیم .

رحلت ثقة المحدثین **آقای آسید محمد میرباقری (سعید الواعظین)** را باطلاع فامیل و دوستان میرساند مجالس ترحیم وشب هفت آنمرحوم از تاریخ ۲ر۷ر٤٤ در (سادات محله) رامسر منعقد میباشد .

حاج سیدسعید میرباقری‌تنکابنی واعظ

خانواده های : **میرباقری . علامه .علوی. صدیقی . طلوعی . احمدی . تنکابنی . طلا سعیدی . مجیدی . الهی‌نیا . میرحسینی . میر ابوطالبی و شریف سلیمی** با کمال تاسف درگذشت شادروان مرحوم **سید محمدمیرباقری** پدر بزرگوار آقایان دکتر صدر میر باقری و فخرالدین میرباقری را باطلاع‌دوستان وآشنایان میرسانند مجلس ترحیم در مسجد جامع سادات محله رامسر و منزل‌شخصی آن مرحوم برگزار میگردد .

نمایندگی اطلاعات در رامسرمصیبت وارده را ببازماندگان مرحوم‌میر باقری بخصوص‌آقایان دکتر صدر و فخرالدین میر باقری صمیمانه تسلیت میگوید .

باطلاع کلیه دوستان و آشنایان‌میرساند مجلس ختم ابوی اینجانب **احمد علیرضا** از ساعت ۹ الی ۱۱ صبح روز جمعه ۲ر۷ر٤٤ در مسجد همت‌آباد واقع درچهارراه حسن آباد برگزار میباشد .

احمدعلیرضا

خانواده های : محصصی . حیدرپور . عسگرپور . حجتی . میرزا تاراج . سیف‌اللهی. حسینیان

با نهایت تاسف و تالم درگذشت **مرحوم‌محمد حیدرپور** را باطلاع کلیه فامیل و دوستان می رساند . مجلس‌ختم آن‌مرحوم‌روز جمعه۲ر۷ر٤٤ ازساعت ۳ الی ۵ بعداز ظهر در مسجدمظهری واقع در خیابان قزوین چهار راه ملك و ختم زنانه در همان روز و ساعت در منزل آن‌مرحوم واقع در خیابان فرهنك کوچه توکل کوچه سام‌ـ الملك پلاك ٤۷ منعقد میباشد .

بعموم بازماندگان آنمرحوم مصیبت وارده را تسلیت میدهیم .

مجلس ترحیم‌مرحوم**محمد حسن‌شیخ‌علیان** که در آگهی ترحیم دیروز (محمد حسین شیخ علیان) چاپ شده بود از ساعت ۳ تا ٦ بعد از ظهر فردا در مسجد سراج‌الملك برقرارمیباشد.

تسلیت

جناب آقای حسین آزرم

درنهایت تاثر مصیبت وارده را به آنجناب تسلیت میگوئیم .

دکتر آذر احمدیه ـ دکترنادر علوی

جناب آقای حسین آزرم

مصیبت وارده را با نهایت‌تاسف تسلیت می‌گویم .

آ‌ـ۲۲۳۱٦ **پریرخ پدیدار**

دوست عزیز آقای دکتر محسن ثلاث

بدینوسیله مصیبت وارده را تسلیت‌عرض مینمایداز طرف فارغ‌التحصیلان پزشکی سال ۳۵ ـ **دکتر جلال‌کاظمی**

مصیبت‌وارده را بجناب‌آقای نورزاد ریاست ناحیه راه‌آهن تهران و خانواده محترم ایشان تسلیت عرض مینمائیم .

چنگیز فخراوی ـ مسعود تهرانی ـخلیل‌غیاثی

مصیبت‌وارده را بجناب آقای نورزاد ریاست ناحیه راه‌آهن تهران و فامیل محترم تسلیت عرض مینماید .

از طرف کارکنان انبار کالا ـ جلالی

جناب آقای منوچهر مشعوف

ضایعه ناگوار درگذشت پدر بزرگوارتان را بشما وبانو تسلیت گفته ، بقا بازماندگان را آرزومندیم .

محمد اخلاقی ـ افسر اخلاقی ـایران‌تهرانی

آ‌ـ۲۲٤۷۸

حسابداران کشتارگاه‌تهران مصیبت‌وارده را بخاندان محترم ثلاث مخصوصا به فرزند برومند ایشان آقای حسین ثلاث تسلیت عرض نموده سلامت و سعادت ایشان‌را از درگاه‌احدیت مسئلت دارند .

از طرف حسابداران ـ احمد رحمانی

جناب آقای مجید نصر همکار محترم

درگذشت همسر گرامی‌موجب کمال‌تاسف و تاثر است مصیبت وارده‌را بعموم فامیل‌محترم آن مرحومه بخصوص بجنابعالی تسلیت میگوئیم

کارکنان کارخانه شیر پاستوریزه تهران

سرکارسرهنك هیربد فرماندهی‌مرکز آموزشی

از طرف خود وعموم افسران ودرجه داران تیپ درگذشت پدر بزرگوارتان را تسلیت عرض میکنم .

سرتیپ‌آزموده

جناب آقای افشاری

مصیبت وارده را بجنابعالی و فامیل‌محترم تسلیت عرض مینمایم .

آ‌ـ۲۲٤۸۸ **سرگرد یداله مصطفوی**

جناب‌آقای امیرعلائی فرماندار رودبار

مصیبت وارده را تسلیت عرض نموده‌بقای عمر و سعادت خاندان‌محترم رااز خداوندمسئلت دارد .

رودبار ـ پرتوی عمارلوئی

همکار عزیز جناب آقای ابوالحسن کریمی

از مصیبت مؤلمه جانکاه عموم کارمندان و کارکنان دبیرستان پهلوی ابهر متاثر میباشند وبدین وسیله صمیمانه تسلیت عرض نموده‌بقاء ودوام عمر سرکار عالی و خاندان جلیل‌رامسئلت دارند .

دبیران دبیرستان محمدرضاشاه‌پهلوی ـ ابهر

آ‌ـ۱٤۵۱۱

سپاسگزاری تشکر و اعتذار

از ذوات محترم و سروران معظم که در مراسم‌تشییع و مجالس ختم مرحوم پیرو باقی شرکت و اظهار لطف و تفقد و همدردی فرموده و یا بوسیله تلگراف ونامه وآگهی در روزنامه موجبات تسلی‌خاطربازماندگان‌رافراهم‌فرموده‌اند ازاین همه لطف و عنایات آقایان بی نهایت‌تشکر وسپاسگزاریم بقاء عمر و سلامتی آن‌سروران گرامی را از خداوند متعال خواهانم و چنانچه بواسطه تالمات روحی درعرض تشکر حضوری تاخیر و قصوری شود امیدعفو داریم .

لاهیجان ـ شمس ناظمی ـ محمدعلی ناظمی

شماره مخصوص پائیز

تهران مصور

با دهها رپورتاژ جالب و مطالب‌متنوع و خواندنی و سه داستان شیرین و شورانگیز که تاکنون در مطبوعات ایران نظیر نداشته بنام

بهشت شیطان
خون و آفتاب
اونشب که بارون آمد

با۱۲صفحه اضافی ویك‌تابلو چهاررنگ ویك‌ضمیمه‌نگاهی بهاهمان ۱۵ ریال

رسم‌الخط انگلیسی وفرانسه

بخط آقای ابراهیم شکر زاده کتابفروشی زوار تهران شاه‌آباد آ‌ـ۲۲۲۲۰

دکتر ابراهیم دهگان

از مسافرت مراجعت و هرروزاز ۲تا۵ بعدازظهر در محل مطب‌سابق خیابان شیخ‌هادی کاشی ۲۳۵ از بیماران محترم پذیرائی میکند.در خارج این ساعات باتعیین وقت‌قبلی ضمنا

دکتر صمد مولوی

بعداز ساعت ۵ در همان محل بیماران محترم را می‌پذیرد

تلفن ٤٤۵٤۲و ٤۸۵٦٦

۱ـ ۳ آ‌ـ۲۲٤۷

آگهی پذیرفتن دانشجو

موسسه‌عالی پرستاری وزارت بهداری در سال جاری تعدادی دوشیزه داوطلب برای‌دوره آموزشی چهار ساله پرستاری طبق مقررات و با شرایط زیر:

۱ـسن بین ۱۸ تا ۳۰

۲ـ داشتن دیپلم کامل متوسطه (رشته طبیعی یا ریاضی)

۳ـ مجرد

میپذیرد.داوطلبان میتوانندبادردست داشتن آخرین مدرك تحصیلی به منظور کسب اطلاعات بیشتر ازاول تا پانزدهم مهر ماه ۱۳٤٤ همه روزه باستثنای ایام‌تعطیل از ساعت ۹بامداد تا ۱۲ ظهر بمرکزپزشکی فیروزگر واقع در خیابان بهجت آباد خیابان رودسر دفتر عالی پرستاری مراجعه نمایند.

الف ٤۵۰۲

از طرف وزیر بهداری

۱ـ۲ آ‌ـ۲۲٤۰٤

باکانون‌بهبود و پرورش معلولین که‌به خاطر رفاه معلولین‌ایران بوجود آمده است همکاری کنید

شماره‌حساب جاری‌در شعبه مرکزی بانکملی‌ایران۷۲۳۵۹ شماره حساب جاری صندوق تعاون معلولین شعبه بهار بانك بازرگانی ۱۸۰۷نشانی کانون ـ خیابان زاله شماره

مسابقه ماشین‌نویسی

اپتیما

با همکاری انجمن فرهنگی کاخ دانش
روز شنبه سوم مهرماه ساعت ۱۵ر۷ بعد از ظهر از
تلویزیون ایران انجام میگردد

ماتوجه عموم علاقمندان به فن ماشین‌نویسی را به این برنامه جالب جلب میکنیم .

کلاس های درس دانشکده پزشکی و داروسازی‌تبریز وآموزشگاه‌های‌وابسته ازسوم مهرماه‌رسما دایرمیشود

کلاس‌های درس دانشکده‌پزشکی و داروسازی‌تبریز و آموزشگاه‌های وابسته ازروز شنبه سوم مهرماه ٤٤ دایر و تدریس مواد مختلف رسما آغاز خواهدشد .

مقتضی است آقایان دانشجویان در تاریخ معین برابر برنامه تدوین شده ازطرف دانشکده در کلاس‌های درس حضور یابند .

مطب دکتر مرتضی شریفی متخصص قلب و عروق

به خیابان جامی چهار راه حاج شیخ هادی جنب داروخانه البرز انتقال یافت

تلفن مطب ٤۳۰۸۹ ـ منزل ٤۹۷٤۸

قابل توجه اولیاء محترم دانش‌آموزان

دبیرستان راه‌نو

بدینوسیله کادر آموزشی دبیرستان را در سال تحصیلی ٤٤ و ٤۵ معرفی مینماید

۱ـ علوم تجربی (فیزیك ـ شیمی‌ـ طبیعی) آقایان : سید حسن مبرهن ـ علی خانلو ـ جعفرنیا ـ یمینی‌ـنظمی‌ـ اردبیلی ـ۲ـ ریاضیات آقایان : مهماندوست ـ بصیر ـ مهندس سرخی ـ فروزانفر ـ جلالی ـ ۳ ـادبیات فارسی آقایان : دکتر نخعی ـ صارمی ـ مردانی ـ موسوی ـ٤ـ زبان خارجه آقایان :دکتر جلیلی ـ کمالوند ـ صیرفی ـ ۵ـ تاریخ و جغرافیا و علوم اجتماعی آقایان : زیارتی ـ خلیلی‌فر ـ ٦ـ ورزش آقای فروهی (لیسانسیه تربیت‌بدنی)

نشانی : خیابان قدیم شمیران ـ جنب سینما مولن‌روژ

تلفن ۷۵٦۲٦۹

תפילה

مراسم خواندن تفیلا در ایام روش هشانا وکیپور طبق معمول سنواتی بوسیله جناب آقای حاخام یدیدیاشوفط و جناب آقای حاخام اورئیل داودی و سایر شالیح صیبور های منتخب در حیاط مدرسه اتفاق واقع در خیابان آناتول فرانس جنب دانشگاه برگذار خواهد شد .

کانون خیرخواه

آدرس جدید دفتر وکالت

دکتر منوچهر حقیقی وکیل درجه اول دادگستری

میدان فردوسی ـ خیابان پارس روبروی بیمارستان دادگستری‌شماره۲٦ تلفن٤۰٤۰۷ دفترمراجعات٤۵٦٦٤

آگهی حراج خرده چوب

اداره اردنانس ارتش مقدار ۳۸ تن خرده چوب را درساعت ۹ صبح روزیکشنبه ۱۱ر۷ر٤٤ درمیدان حراج واقع در دژ عباس‌آباد بفروش میرساند .

۱ـ خریداران میتوانند همه روزه تا آخر وقت اداری بامراجعه بسررشته داری اداره اردنانس ارتش خرده چوبهای مورد حراج را بازدید نموده و در روز حراج شرکت نمایند .

۲ـ هرگونه هزینه‌هائیکه باین‌حراج تعلق میگیرد بعهده برنده حراج میباشد ضمنا درمیدان حراج از خریداران پول نقد دریافت خواهد شد .

اداره اردنانس ارتش

آگهی مزایده

بنگاه خالصجات ششدانك یکباب کاروانسرای شاه‌عباسی‌واقع در قریه دودهك محلات رابرابر آگهی شماره ۲۷٤۰ـ۲ر٦ر٤٤ اداره کشاورزی محلات از طریق مزایده بفروش میرساند حداقل بهاء ۲٤۱۱۵۰ ریال می‌باشد داوطلبان خرید می توانند در مرکز باین‌بنگاه و در محل باداره کشاورزی مراجعه و با ملاحظه شرایط و آگهی تفصیلی پیشنهاد خودرا تا آخر وقت اداری‌روز دوشنبه ۱۷ آبان ماه ٤٤تسلیم ورسید دریافت دارند پیشنهادات رسیده ساعت ده صبح روز سه شنبه ۱۸ آبان ماه ٤٤ باز وقرائت خواهد شد حضور پیشنهاد دهندگان در جلسه مزایده آزاد است

الف ٤٤٦۰ **بنگاه خالصجات**

قابل توجه معلمان و فرهنگیان محترم سراسر کشور

در این هنگام که به فرمان **ذات اقدس شهریاری** دگرگونی و تحول عظیمی در امر آموزش و پرورش ایران بوجود آمده است گروه فرهنگی سعادت افتخار دارد که **جامعترین و جالبترین** دورهٔ ریاضیات ابتدائی را که مطالب‌آن براساس فرهنگ‌پیشرفته ترین ممالك دنیا تهیه و تنظیم شده است تقدیم دانش پژوهان ارجمند بنماید . این دوره حساب و هندسه که تألیف آقایان : **مهدی کیاوش ـ موسی رزاقی ـ حسین وحیدی** می‌باشد تنها کتاب آموزشی است که **مفتخر به دریافت تقدیر نامه از طرف وزارت‌محترم‌دربارشاهنشاهی** و همچنین تقریظی عالمانه از **استاد یگانه جناب آقای دکتر محسن هشترودی** گردیده است .

مرکزانتشار ـ چاپ و انتشارات سعادت ـ تهران ناصرخسرو ـ تلفن : ۵۱۵۲۰

به‌ارتش هند فرمان دفع حمله چین صادر شد

دهلی نو ـ ۲۳ سپتامبر

لعل بهادر شستری نخست‌وزیر هند امروز اعلام کرد که امروز به‌نیروهای مادستور داده‌شد قوای چینی ها رااز‌مناطق مرزی هیمالیا بیرون برانند و تعرض تجاوز کاررا دفع‌کنند.

وی دربرابر اعضاء پارلمان که هورا میکشیدند گفت: دولت از فعالیت چینی هادر مرزهای مانگران است و امیدواریم دراین ساعات آخر (انقضای اولتیماتوم) چین بدعوت صلح هند پاسخ دهد اظهارات شستری بعداز آن بعمل آمد که‌هنداد‌عای چین را مبنی بر «برچیده‌شدن تاسیسات نظامی سیکیم توسط هندیها» تکذیب کرد.

● **دو موضع مرزی**

در یادداشتی که دیشب‌بسفارت چین در دهلی نو تسلیم شد دولت هند چینی ها را متهم کرد که دو موضع مرزی هند را تسخیر کرده و تلفاتی بر هندیان وارد آورده‌اند.

شستری گفت طی همین فرمان برای دفع‌تجاوز چینی‌ها به نیرو های هندی دستور داده اتش بس را در مرز های هند و پاکستان‌مراعات کنند زیرا سرانجام هند وپاکستان باید بعزان همسایگان خوب با هم زندگی کنند.

شستری گفت هند پیشنهاد میانجیگری شوروی را در مسئله کشمیر پذیرفته است.

● **یك منطقه دیگر**

یك سخنگوی وزارت دفاع هند گفت چینی ها علاوه بر آنکه به منطقه «سیکیم» وارد شده‌اند در حدود ۶ ـ۷ کیلومتر وارد منطقه اوتار ـ پرادش شده‌اند و هنوز انجا هستند. این منطقه بین مرز کشمیر ونپال قراردارد. دریادداشت هند به چین دولت هند ادعای‌چین را مبنی بر آنکه‌نیرو های هندوارد خاك چین شده بسوی غیر نظامیان چینی تیراندازی کرده‌اند قطعا رد کرد و در عوض ادعا نمود که چینی ها بطور غیر قانونی‌واردمنطقه «دوچل» شده و بیهوده امیدوارند با ادعا های کذب حضور خود رادر خاك هند توجیه نمایند.

در حالی که چینی ها بطور متقابل هند را به تجاوز در «دوچل» متهم کرده و این حادثه را بعداز وقایع سال ۱۹۶۲، شدیدترین حمله مسلحانه هند علیه چین می‌دانند.

● **خیانت و تجاوز**

با وجود تکذیب هند، روزنامه های امروز پکن با عناوین درشت ادعا کردند که هندیها میخواهند دلایل تجاوز خود را علیه چین از بین ببرند.

این روزنامه ها گزارش ناظران چینی را با نقشه ها و عکسها چاپ کرده ادعا نموده‌اند که نیرو های هند با ساختن تاسیسات نظامی در قسمت چینی مرز «چین ـسیکیم» مرتکب خیانت و تجاوز شده‌اند.

این روزنامه ها می نویسند نیرو های هند قسمتی از تاسیسات‌نظامی را که در خاك چین ساخته‌بودند از بین برده و وقتی قوای چینی‌نزدیك این تاسیسات رسیدند، سراسیمه پا بفرار نهادند.

● **بقایای تاسیسات**

عناوین روزنامه های دیگر از این قرار است: نیرو های چینی بر منطقه تاسیسات نظامی‌متجاوزین هندی مسلطند. این روزنامه ها تاسیساتی را که ادعا میشود هند در خاك چین ساخته بود ۲۱خانه، ۱۳ سنگر، دوپناهگاه ویك‌دیدگاه در ناحیه «جلپ‌لا» ذکر کرده‌اند و میگویند اکنون هندی ها آنها را خراب کرده و گریخته‌اندولی‌بقایای آنها موجود است. روزنامه هاروی عکس بادایره سفیدی‌این تاسیسات را در «جلپ» و «چولا» مشخص کرده‌اند. در عکس دیگری خط سیم تلفن که از دیدگاه هندیها در خاك چین بسوی جنوب کشیده شده نشان داده میشود.

● **مرزداران چین**

یك گروه ۵۰ ـ۶۰ نفری از مرز داران چینی در ۸ کیلومتری داخل خاك هند در منطقه مرکزی مرز تبت در معبر «لیپولخ» دیده‌شده‌اند.

هوای بد مانع آن شدکه هندیها متوجه شوند چینی‌ها در آنجا مانده‌اند یا رفته‌اند.

این منطقه که وحشی، بایر و بدون جاده است در مقابل ناحیه «اوتار ـپرادش» هند قرار دارد. هند در یادداشت‌خود به‌چین کمونیست به این واقعه نیز اشاره‌کرده از چینی ها خواسته است«به راه صلح برگردند». هند عقیده دارد که ماجرای «لیپولخ» با وقایع‌تحریك‌آمیز دیگری که چین در مرز هند ایجاد میکندبی ارتباط‌نیست. (یونایتدپرس ـ آسوشیتد پرس)

دریاره جهان

دیدار پنج روزه

وین ـ دروین رسما اعلام شد بنابدعوت ژرژ پرادر وزیر دفاع اتریش‌مارشال مالینوفسکی‌وزیر دفاع شوروی روز ۲۹ اکتبر برای یك دیدار پنج روزه از اطریش وارد این کشور خواهد شد.

یك هیئت ۸نفری از افسران ارشد شوروی نیز دراین سفر همراه مالینوفسکی خواهد بود.

کمك به قحطی زدگان

پکن ـ کاردار سفارت چین کمونیست در کنیا امروز با جوموکنیاتا رئیس جمهوری‌این کشور ملاقات کرد و چکی به مبلغ پنجهزار لیره انگلیسی برای کمك‌به قحطی زدگان‌کنیا بوی تسلیم کرد.

تیتو در صوفیه

وین ـ مارشال تیتو رئیس جمهوری یوگسلاوی برای یك دیدارر‌سمی پنج‌روزه‌ازبلغارستان وارد پایتخت این کشور شد.

تودور ژیکف نخست وزیر بلغارستان هنگام‌استقبال ازتیتو اظهار داشت که سفر رئیس جمهوری یوگسلاوی‌به‌بلغارستان نشانه روابط حسن همجواری نزدیکی است که میان دوکشور وجود دارد.

انفجار بمب در بورس

ریودوژانیرو ـدیروز دو بمب در بورس ریودوژانیرو منفجرشد وهشت نفر رازخمی کرد. انفجار این بمب ها پانصد بازرگان برزیلی را که‌در آن ساعت در بورس بودند سخت وحشت‌زده ساخت هنوز معلوم نیست این بمب ها از طرف چه‌کسی کار گذاشته شده بوده.

قبول‌دعوت

بااعلام آتش‌بس درجبهه جنك هندو پاکستان‌اینك مرحله‌بعدی تلاش برای حل مسئله کشمیر آغاز میشود. ظاهرا نخستین گام دراین راه توافق قطعی‌ایوب خان‌و شستری با دعوت نخست وزیر شوروی برای سفر به‌آن کشور و ملاقات بایکدیگرمی‌باشد. اگر این امر انجام‌شود، میتوان تاحدود زیادی به‌پیشرفت مساعی مربوط‌بحل مسئله‌کشمیر امیدوار بود.

ایوبخان و شستری پیشنهاد ملاقات در شوروی را پذیرفتند

سازمان ملل ـ آسوشیتدپرس ـ رویتر ـ خبرگزاری فرانسه ـ ۲۳ سپتامبر ـ اوتانت دبیر کل سازمان ملل بفعالیت شدیدی برای جمع‌آوری ناظران بمنظور نظارت برآتش‌بس‌هند وپاکستان دست زده است.

وی گفت ۱۰۰ ناظر نظامی و ۶۰ناظر غیرنظامی‌برای نظارت برمرز ۱۶۰۰ کیلومتری بین هند و پاکستان لازم است.

دربرابر شورای امنیت فعلا این وظیفه قرار دارد که راه حلی برای مسئله کشمیر بیابد.

یك سخنگوی سازمان ملل‌گفت باآنکه ناظران سیاسی جدیدی به مرز هندو پاکستان خواهند رفت، ژنرال نیموـرئیس کنونی‌ناظران موقتا در مقام خودباقی خواهند ماند.

کشور هائی که تاکنون اوتانت برای تهیه ناظر با آنها تماس گرفته، استرالیا، کانادا، ایتالیاو سوئدهستند، ۳۰ نفراز ناظران سازمان ملل‌مقیم اورشلیم نیز موقتا به مرز هند و پاکستان فرستاده شده‌اند.

امروز اعلام شد که کشور های اسکاندیناوی آمادگی‌خودرا برای‌اینکه ۲۳تن‌افسرسوئدی ونروژی‌ودانمارکی در اختیارسازمان ملل بگذارند تا در اجرای آتش بس‌میان هند وپاکستان نظارت کنند اعلام کرده‌اند.

● **موافقت هند**

سفارت هند در مسکو امروز متن پاسخ دولت هند به پیام الکسی ـ کوسیگین نخست وزیر شوروی را تسلیم وزارت خارجه شوروی کرد.

این پیام در پاسخ‌پیام کوسیگین که ضمن آن‌ایوب خان وشستری رابرای ملاقات در خاك شوروی دعوت کرده بود فرستاده شده است.

یك سخنگوی سفارت هند گفت‌که دولت متبوع وی بطور اصولی بافکر این ملاقات موافقت کرده است.

سخنگوی‌مذکورگفت‌که درحقیقت قبول‌پیشنهاد شوروی از جانب هند قطعی بود.

پاسخ پاکستان نیز روز گذشته به وزارت خارجه شوروی رسیده بود.

● **مهم تلقی میکنند**

سفارت هند در مسکو اعلام کردکه باوجود آتش‌بس بین هند وپاکستان مقامات هندی ملاقات سران‌دو کشور را در خاك شوروی مهم تلقی میکنند زیرا آتش بس بمعنای صلح پایدار نیست وبهتر است این ملاقات صورت گیرد تا مسئله کشمیر برای‌همیشه حل شود.

علاوه‌برپذیرفتن‌پیشنهادشوروی‌توسط هند، پاکستان نیز آنرا «دراصل» پذیرفته است.

● **مکالمه تلفنی**

پرزیدنت جانسون‌رئیس جمهوری آمریکا دریك مکالمه تلفنی باپرزیدنت ایوب‌خان‌رئیس‌جمهوری‌پاکستان که شب گذشته بعمل آورد بار دیگر پشتیبانی آمریکا را از سازمان ملل متحد در راه اجرای قطعنامه سازمان پیرامون آتش‌بس میان‌هند وپاکستان تائید کرد.

از روش معتدل رهبران هند و پاکستان که‌مقررات آتش‌بس راقبول کرده و بدینوسیله خطر وحشتناکی راکه بر شبه قاره هند سایه افکنده بود دور کرده‌اند ستایش کرد.

● **سپاسگزاری از اوتانت**

جانسون در اطلاعیه‌ای که از کاخ سفید منتشر گردید اظهار امیدواری کرده‌است که هند و پاکستان‌بتوانند اختلافات خود را از طریق مسالمت‌آمیز حل و فصل کنند.

دراین اطلاعیه که بوسیله بیل‌موبزردراختیار روزنامه‌نگاران‌گذاشته شد رئیس‌جمهوری از مساعی اوتانت دبیر کل سازمان بمناسبت کوشش فراوانی که در هفته گذشته در راه استقرار صلح بکار برده است‌عمیقا سپاسگزاری کرده است.

● **پیام ایوبخان**

پرزیدنت ایوب خان رئیس‌جمهوری پاکستان بعد از ظهر امروز پیامی خطاب بملت پاکستان ایراد کرد.

ایوبخان گفت که فقط بخاطر حفظ صلح‌جهان بودکه اوبواحدهای پاکستانی دستور قطع مخاصمه داده وفرمان داده‌است تازمانی مورد حمله قرار نگرفته‌اند از استعمال اسلحه خودداری کنند.

ایوب‌خان گفت که پاکستان به دبیر کل سازمان اطلاع داده قطعنامه ۲۰ سپتامبر شورای امنیت سازمان ملل متحد بطور کلی رضایت بخش نیست.

ایوب‌خان‌سپس‌از پشتیبانی اخلاقی چین کمونیست که هرگز روش آن کشور از خاطر مردم پاکستان محو نخواهد شد وهمچنین ازروش دولت های ایران وترکیه، عربستان سعودی اردن واندونزی ستایش کرد.

ایوب‌خان درباره مردم لاهور و سیالکوت گفت که شجاعت این مردم صفحه درخشانی‌درتاریخ ملت‌پاکستان است.

ایوب خان گفت که واحد های ما در مواضعی که اشغال کرده‌اند باقی خواهند ماند.

مارشال ایوب خان که از رادیو سخن میگفت از ملت پاکستان خواست نه اتحاد خود را حفظ کنند زیرا مبارزه پایان نیافته‌بلکه مرحله تازه‌ای از آن آغازگردیده است.

ایوب خان گفت که کشورهای بزرك به پاکستان اطمینان داده‌اند که متوجه وخامت مسئله کشمیر می باشند و سازمان ملل که در این مورد مسئولیت بزرگی دارد باید راه حل شرافتمندانه‌ای برای آن پیدا کند.

● **عظیم‌ترین جنك تانك**

ایوب خان سپس بذکرتاریخچه مناقشات هند و پاکستان پرداخت‌و گفت که مساعی متعدد پاکستان برای حل مسالمت آمیز مسئله کشمیر همیشه با مخالفت‌هندروبرو گردیده تا روزی که مردم جامو و کشمیر قیام کردند و در این موقع هندیها خط آتش‌بس را نقض کرده و سعی کردند به پاکستان هجوم کنند.

ایوب خان ضمن بحث از جنك های سیالکوت که در آن ۶۰۰ تانك هندی و پاکستانی شرکت داشتند گفت که این عظیم ترین جنك تانك در طول تاریخ بود.

دهلی نو ـ با وجود آنکه هند و پاکستان قرار گذاشته بودند از ۱٫۳۰ صبح امروز (بوقت تهران) مقررات آتش بس را مراعات کنند در مرز هند و پاکستان غربی قبل ازآتش بس‌جنك شدیدی‌درگرفت.

رادیو هند اعلام کرد که قوای هندی اکنون در هشت کیلومتری سیالکوت هستند که در چند روز اخیر صحنه نبرد های سخت تانك بود.

رادیو هند گفت ضمن حمله هوائی پاکستانی ها به «امرتیسار» سه هواپیمای پاکستانی توسط آتشبار های هندی سرنگون‌شدند.

رادیو هند همچنین گزارش داد که هواپیما های پاکستانی به زندان و بیمارستان شهر «جودپور» در هند حمله کرده ۳۳ نفر را که ۲۹ نفرشان از بیماران بودند کشته‌اند.

● **یکصد کشته**

آخرین گزارش حاکی است تعداد تلفات افراد غیر نظامی در نتیجه حمله هوائی پاکستان به‌شهر هندی امرتیسار واقع در پنجاب بالغ بر یکصد تن میباشد.

سخنگوی هند گفت که این حمله دو ساعت قبل از اینکه آتش بس وارد مرحله قطعی‌گردد صورت گرفت.

سخنگوی رسمی هند گفت که تاکنون ۴۵ جسد از زیرآوارخارج شده است. این‌سخنگو ضمن‌تائید این نکته که یك هدف نظامی رابا شهر نمیتوان اشتباه کرد گفت‌که هواپیما های پاکستانی مخصوصا در صدد خراب کردن‌شهر و ازبین بردن مردم بودند.

سینماهای
نادر ـ دنیا ـ مراد
رامسر ـ جهان ـ
کارون ـ فلور ـ
ماندانا
هنوز نمایش بهترین فیلم هنری سالهای اخیر را ادامه میدهند و هر روز هزاران‌نفر ازاین فیلم بزرك وباشکوه دیدن می‌کنند.

ویجنتی مالا راجنه راکومار
زندگی

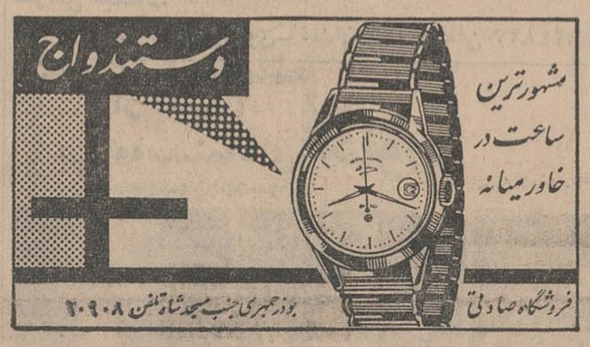

فردین درفیلم
عشق وانتقام

آغاز هفته دوم نمایش در
تراس سالن
اونیورسال ـ ایران
تابستانی سالن
تهران ـ میامی ـ
تابستانی سالن
سیلوانا
اولین اثر کمدی جنائی اسماعیل ریاحی

ودومین هفته نمایش در سینماهای
چهار باغ و مهتاب (اصفهان)
و از امشب درشهرستانها
تبریز (آسیا ـ کریستال)
رشت (سهیلا ـ سیروس)
مشهد (فردوسی ـ ایران)
شیراز (تخت‌جمشید ـ تاج)

ازامروز برنامه‌سینماهای
مولن‌روژ ـ مهتاب
دیانا ـ حافظ ـ کریستال ـ اسکار

جک لمون شرلی مک‌لین

شروع سئانسها بعلت طولانی بودن فیلم ازاین قرار خواهد بود:
مولن‌روژ ـ۱۱صبح ـ۲ـ۵ـ۷ـ۱۰ بعدازظهر ـمهتاب ۱۰ صبح ـ۲ـ۴ـ۷ ـ ۹ بعدازظهر ـ دیانا ۱۰ صبح ـ۲ـ۵ـ ۷ـ۱۰ بعدازظهر حافظ ۱۰ صبح ـ۲ـ۴ ـ۷ـ۹ بعدازظهر ـکریستال و اسکار ۱۰صبح ـ۱ـ۴ـ ۶ ـ۹ـبعدازظهر

برنامه آینده سینماهای
اونیورسال ـ سیلوانا
تهران ـ ایران ـ میامی

تفسیر روز

شیوه عقلائی

پایان جنك هند و پاکستان ، شبه قاره را از یك فاجعه عظیم و صلح جهانی را از یك خطر جدی نجات داد . این امر تا حد زیادی نتیجه شیوه‌های خردمندانه‌ای بود که سیاستمداران مسئول شبه قاره در پیش گرفتند و تا حد زیادی نیز ناشی از تلاش دسته جمعی کشور های مختلف جهان و بخصوص کشور های هم پیمان منطقه‌ای پاکستان بود که ازآغاز مخاصمات بجای دامن زدن به آتش هم خود را صرف پیروزی صلح کردند . اما همانطور که گفتیم کلید صلح و امکانات جلوگیری‌از فاجعه جنگهای مذهبی در دست رهبران مسئول دو کشور هند و پاکستان بود و شیوه و تکنیك جنك نشان میداد که هیچکدام نمی‌خواهند حتی در صحنه جنك کار به بن‌بست بکشد . هند وپاکستان هر دو تلاش کردند تا از بکار گرفتن تمام امکانات خود در جنك خودداری کنند و هر یك آگاهانه دیگری را از دست زدن بدین کار باز میداشت . پاکستان دوستان و بخصوص هم‌پیمانان منطقه‌ای از خود گذشته‌ای داشته و دارد و میتوانست کمکهای بسیاربیشتری از آنچه دریافت داشته ، بدست آورد و علاوه براین نیروی هوائی این کشور میتوانست شهر های پر جمعیت هند را در هم بکوبد و زیان های شدید وارد کند و هند نیز قادر بود با بکار انداختن تمامی امکانات جنگی خود وضع را تا حد انفجار وخیم سازد اما حزم ودوراندیشی سیاستمداران مسئول سبب شد که دامنه نبرد در تمامی این مدت تقریبا محدود بماند و عملیات جنگی آنها درمیدان نبرد بصورتی نباشد که در داخله دو کشور هندوهارا علیه‌مسلمانان و مسلمانها را علیه هندو ها تاحد یك جنك مذهبی و کشتار دسته جمعی غیر قابل کنترل تحریك کند. اگر جنك ادامه می‌یافت بدون شك خطر تبدیل آن به جنگهای مذهبی بیش از پیش افزایش می‌یافت و اگر چین ببهانه کمك به پاکستان در کار جنك مداخله میکرد غرب بدون تردیدبیکار نمی‌نشست و در خاك شبه قاره ، ویتنام تازه‌ای با خطراتی بزرگتر بوجود می‌آمد . حالا شبه قاره هندوجهان از این فاجعه نجات یافته‌اند و بدین سبب است که ما آتش بس را یك اقدام خردمندانه و یك امر حیاتی می‌شناسیم و آنرا ستایش میکنیم .

با اینحال مسئله اصلی یعنی مسئله کشمیر همچنان لاینحل‌باقی مانده است تاکنون هیچ فرمول معجز آسائی برای حل این‌مشکل بزرك بدست نیامده و بدیهی‌است که نباید در انتظار چنان فرمولی بود و باید براه حل های معمولی چشم دوخت اما متاسفانه این راه حل ها نیز تاکنون نتوانسته‌اند بن‌بست را بگشایند . تقسیم کشمیر که چیزی نظیر وضع‌فعلی خواهد بود بهیچ وجه مورد توجه پاکستان نیست و هندیها میگویند هیچ دولتی درهند جرات قبول‌اصل مراجعه به آراء عمومی‌را درکشمیر ندارد زیرا اولا از دست رفتن کشمیر آتش جنگهای مذهبی را در هندمیافروزدو ثانیاتمایلات‌استقلال طلبی را در ایالات مختلف هند که از لحاظ زبان و مذهب وعوامل دیگر از هندو ها بیگانه اند تا مرحله مخاطره‌آمیزی توسعه‌میدهد پاکستان و هند راه حل استقلال داخلی کشمیر و نظارت خود را برامور خارجی و دفاعی این‌کشور نیز نمی‌پذیرند و بدین ترتیب بنظر میرسد همه راهها بسته باشند . این بن‌بست را قصور سیاستمداران قبلی هند که ازآغاز کشمیر را بصورت وصله ناجوری بخاك خود منضم کردند بوجود آورده است .

سیاستمدارانی بعد ها نیز با برانگیختن احساس نفرت هندوها از مسلمانان کارگشودن این بن‌بست را برای آیندگان تا بدین‌حد مشکل ساخته‌اند . با اینحال‌پایان جنك هند و پاکستان نشان داد که با شیوه های عقلائی و با درك مسئولیت های رهبری میتوان‌حتی براحساس نفرت عمیق میلیونها انسان نیز فائق آمد چرا نبایداین تجربه را درمورد حل قطعی‌مسئله کشمیر نیز بکار بست ؟

پیشنهاد استفاده از گاز غیر سمی در ویتنام

واشنگتن-۲۲ سپتامبر -اسوشیتد پرس - وزارت دفاع آمریکا اعلام کرد ژنرال «وستمورلند» فرمانده نیروی آمریکائی در ویتنام تقاضا کرده است به او اجازه داده شوداز گازاشك آورو سایر گاز های غیر سمی در صورت لزوم استفاده نماید . وی از دولت آمریکاخواسته است در سیاست خود راجع به گاز های غیر سمی تجدید نظر کند و به فرماندهان محلی اجازه دهددر صورت تشخیص لزوم استفاده از گازها ، آنها را بکار برند.

در ژانویه گذشته که افشاشد آمریکائیها گازهای فلج کننده موقتی در ویتنام بکار برده‌اند ، سروصدای فراوانی بلند شد ، اما مقامات آمریکائی گفتنداین گاز ها از همان انواعی است که برای کنترل شورشها و زدوخورد های خیابانی توسط بسیاری از دولت ها بکار برده میشود .

رادیوها و مطبوعات کمونیستی از این اقدام آمریکا حداکثر بهره‌برداری تبلیغاتی را کردند .

● **آمار هفته**

سخنگوی نظامی آمریکا درویتنام امروز ضمن انتشار آمار تلفات و عملیات نظامی یك هفته در ویتنام جنوبی گفت که این آمار نشان میدهد که واحدهای آمریکائی‌بیش از پیش در نبرد مداخله کرده و بیشتر از افراد ویتنام جنوبی در تماس باویت کنك‌ها میباشند

این سخنگو گفت که از ۱۱٤ برخورد نظامی که میان واحد های دولتی و آمریکائی و گروه های کوچك ویت کنك روی داده ۸۵ برخورد منجر به زدوخورد میان افراد آمریکائی وویت کنك گردیده و۲۸ تماس میان افراد دولتی و ویت کنك‌ها بوجود آمده است .

سخنگوی مذکور همچنین گفت که ظرف یك هفته ٤۹٦ تن از ویت کنك‌ها کشته شده و ۱۹٦نفر از آنها اسیر گردیده‌اند در همین مدت تلفات افراد دولتی عبارت از ٦۵ کشته و ۲۸۵ زخمی‌و۱۵ناپدید بوده و از افراد آمریکائی ۲۱ کشته و ۱۰٦ زخمی و ۲ تن‌ناپدید شده میباشند .

● **تیپ هوابرد**

برای نخستین‌بار امروز افراد تیپ هوابرد امریکائی در ویتنام زیر آتش‌شدیدویت کنك‌ها قرار گرفتند ومدت ده‌دقیقه تیراندازی میان طرفین ادامه داشت از میزان‌تلفات اطلاعی در دست نیست .

در شمال‌غربی سایگون افراد تیپ ۱۲۳ چترباز امریکائی‌همچنان بسوی مرکز ویت کنك‌ها پیش میروند . این افراد تاکنون موفق به‌اخذ تماس با ویت کنك‌هانشده‌اند ولی‌باتاسیسات ویران‌شده‌ویت کنك ها که نشان‌دهنده وسعت عملیات آنها میباشد برخورد کرده‌اند .

● **کشف بیمارستان**

در ۲۵ کیلومتری شمال غربی «بن کات» که مرکز فرماندهی‌تیپ ۱۷۵ چترباز میباشد واحد های آمریکائی یك بیمارستان‌ویت کنك هارا کشف کرده‌اند که میتوانست ۲۰۰ بیماررا در لیست ساختمان جای دهد .

دراین مرکز اطاقهای عمل جراحی و مقدار زیادی وسایل پزشکی وجود داشت .

در نزدیکی این مرکزبهداشتی یك کارگاه مهمات‌سازی‌نیز کشف گردیده که در آن خمپاره وگلوله ونارنجك و همچنین سلاحهای انفرادی ساخته میشد .

سربازان امریکائی همچنین در این منطقه یك مرکز تعلیماتی ویت کنك هارا کشف کردند و در این مرکز تعدادی فرستنده‌رادیوئی بدست امریکائیها افتاده است .

● **سه حمله**

امروز سه‌حمله بوسیله هواپیما های آمریکائی به‌ویتنام شمالی صورت گرفت و ۱٦۰ هواپیمای بمب‌افکن شکاری سه‌پل را که‌در یکصد کیلومتری شمال مدار ۱۷ درجه بود بمباران کردند . هواپیما های امریکائی بادفاع شدید ضد هوائی ویتنام مواجه شدندولی کلیه هواپیماها بسلامت به‌پایگاه های خود باز گشتند .

● **سرنگون گردیدند**

خبرگزاری چین گزارش‌داد که دوهواپیمای مریکائی در «ین‌بای» و«کوانك‌بینه» واقع درویتنام‌شمالی سرنگون گردیده‌اند.این‌خبرگزاری گفت که بدین ترتیب از ۵ اوت ۱۹٦٤ تاکنون جمعا ۵۸٤هواپیمای آمریکائی‌درویتنام شمالی سرنگون شده‌است .

خبرگزاری مذکور افزود روز۱۹ سپتامبر نیزیك هواپیمای‌امریکائی در «هاتای» سرنگون گردیده‌است این هواپیما بدون خلبان واکتشافی بوده است .

جهان در چهل سال قبل

ایران

در وزارت جنك

امروز صبح اعلیحضرت پهلوی‌دروزارت جنك تشریف‌فرما گردیده و محصلین که‌قرار بوده باروپا بروند درحضور همایونی صف کشیده وپس‌از سان‌نطق مختصری مبنی‌بر اظهارخوشوقتی از اعزام محصلین مزبور و حسن انتخابی که‌درسومین‌دوره اعزام محصلین باروپا از طرف وزارت جنك بعمل آمده‌بیان فرمودند .

خارجه

موافقت درباره حبشه

ژنو -درمحافل ژنو تصور میکنند که بین ممالك‌علاقمند موافقتی راجع به‌مسئله حبشه حاصل شده است زیرا پرونست دولت حبشه که‌بنابود درباب‌قرارداد انگلیس وایتالیا تادهم سپتامبر بجامعه ملل برسد واصل نکردیده است .

نقل از اطلاعات اول مهر ۱۳۰۵

یونان دوباره متشنج شد

آتن -۲۲ سپتامبر-آسوشیتد پرس - اغتشاش در پارلمان یونان و تظاهرات پرسروصدا در پائین شهر سکوت شب آتن را بهم زد . زیرا «استفانوپولوس » نخست‌وزیر جدید یونان برای کسب‌رای اعتماد به پارلمان رفته بود.

طرفداران «پاپاندرو» در پارلمان د میزدند « خجالت بکش» وقتی ستفانوپولوس گفت به کمك‌قوای مسلح آرامش را برقرار خواهد کرد از یك طرف فریادهای‌پشتیبانی واز طرف دیگر فریاد های مخالف بگوش رسید .

● **تقاضای انتخابات**

در یك سینمای پائین‌شهرعده‌ای از کمونیستها بلند شده‌شعاردادند انتخابات باید فورا عملی شود . دنباله این کار به خیابان کشیده شد ،اماپلیس‌جلوی‌تظاهر کنندگان را گرفته نگذاشت‌به‌پارلمان‌نزدیك شوند .

«استفانوپولوس» درنطق‌خود گفت این دولت برای اجرای انتخابات روی کار نیامده اما برای تامین شرایط لازم برای انتخابات خواهد کوشید .

بعداز «استفانوپولوس» عده‌ای‌از رهبران پارلمان نطقهائی درحمایت از کابینه ائتلافی ۱۹ نفری استفانوپولوس ایراد کردند ولی تاآخرین ساعت رای گرفته نشد.

دبیرستان میترا

برای سال تحصیلی ٤۵-٤٤ جهت تمام‌رشته‌هاهمه‌روزه‌صبح وعصر ثبت‌نام‌میکند. زبانهای‌انگلیسی وفرانسه‌نیز تحت‌نظر مربیان تحصیل‌کرده درکشورهای انگلستان و فرانسه تدریس میشود.

آدرس- خیابان پهلوی- میدان بولوار تلفن ٦۲٤۸۱۳

اخبار خاورمیانه

شورش خونین در سودان

رادیو ام‌درمان گزارش داد بین‌نیروهای‌سودان وشورشیان جنوب این کشورزدوخورد هائی درگرفته که‌طی‌آن قوای دولتی شورشیان را شکست داده‌اند. شورشیان شکست خورده به کلیسائی پناه بردند، اماآنها را سرانجام از کلیسا بیرون راندند . شورشیان ۲۷ کشته دادند .

قوای‌دولتی‌میگویند کشیشی که مسلسل‌سبك‌دردست داشت همراه‌شورشیان‌از کلیسادرآمد و گریخت دراوایل این هفته دولت سودان‌اعلام کردکشیشان کاتولیك درانبارکردن اسلحه ومخفی‌کردن شورشیان‌شرکت دارند و مقادیر زیادی سلاح‌و مهمات بدست‌قوای‌دولتی افتاده است .

توسعه فکر همزیستی اعراب و اسرائیل

اشکول نخست وزیر اسرائیل دیشب گفت کنفرانس سران عرب در کازابلانکا نشان‌داد رهبران عرب شروع کرده‌اند که اسرائیل را بعنوان حقیقتی که نمی توان نادیده گرفت بشناسند . اما نمیتوانند خودرا ازقیدتعصبات سرکش رهاکنند. آشکول که‌در مراسم پرده‌برداری از مجسمه شهیدان‌فلسطین نطق‌میکرد گفت: رهبران‌عرب‌بدام تناقضات خود فتاده‌اند. سیاست اسرائیل در برابر اعراب دو جنبه‌دارد یعنی در عین اینکه از تمامیت آبها ومرز های خود دفاع میکند ا زهیچ کوششی برای توسعه فکر همزیستی بین‌اسرائیل واعراب خودداری نمی نمایند .

مصاحبه مطبوعاتی ملك حسین

ملك‌حسین‌پادشاه‌اردن هاشمی‌امروزباژنرال - دوگل‌رئیس‌جمهوری فرانسه‌ملاقات‌کردو هنگام خروج‌از کاخ الیزه‌به‌سئوالات روزنامه نگاران پاسخ داد

پادشاه اردن درباره نتایج کنفرانس سران عرب در کازابلانکا گفت که این کنفرانس موفقیت بزرگی در برداشت زیرا وحدت عرب را بجهانیان نشان داد . درباره اختلافات هند وپاکستان گفت که ما امیدواریم راه حلی که متکی به قطعنامه سازمان ملل‌و برمبنای خود مختاری مردم کشمیر باشد برای این مناقشه پیدا شود .

ملك حسین درباره ویتنام گفت که نظر جهان عرب‌درباره‌این‌مسئله‌طی اعلامیه‌کنفرانس ابراز شده و کشور های عربی معتقدند که‌باید این مسئله برطبق قرارداد ۱۹۵٤ ژنوحل شود.

ملك حسین دربازگشت از کازابلانکا ،چند روزی است که بطور غیر رسمی در پاریس اقامت دارد

اخراج ژنرال اولنگا

دولت سودان امروز ژنرال «اولنگا» یکی از رهبران انقلاب کنگورا بازداشت کرد .

دولت سودان درنظر دارد«اولنگا»را ازکشور خویش اخراج کند . تصمیم دولت سودان بمناسبت اقدامات- آشوب طلبانه «اولنگا» می باشد .

کاردار سفارت‌مصر درسودان امروز بدولت سودان اطلاع داد که نمیتواند به «اولنگا» اجازه اقامت در مصر بدهد .

اطلاعیه گروه فرهنگی علامه دهخدا

ثبت نام‌جهت (کلاسهای دیپلم مدرسی) تااول مهرماه تمدیدگردید نشانی میدان فوزیه اول شهناز تلفن ۷٤۷۹۹

گروه فرهنگی بیدار

دبیرستان شماره یك دختران طبا

کلاسهای شبانه و تقویتی **فقط برای بانوان ودوشیزگان**

در رشته های طبیعی-ادبی-ریاضی-زبان‌انگلیسی

نشانی - خیابان شاه - چهارراه دقیقی تلفن ٤۵۸۷۹

گروه فرهنگی سخن

کلاسهای متفرقه وشبانه‌درمحل‌دبیرستان شماره ۲ دختران (خیابان حقوقی-سه‌راه آبتین‌تلفن ۷۲٦۱۲)

برای همه کلاسهای دوره اول و دوم رشته‌ریاضی و طبیعی از اول‌مهر ثبت‌نام‌مینماید و کلیه کلاسها از ۱۵ مهرماه دائر میباشد ۱-٤ آ-۱۳۹٦۹

THE NATIONAL INSTITUTE OF ENGLISH LANGUAGE — N E I L

مؤسسهٔ ملی زبان

ثبت‌نام برای کلاسهای انگلیسی دوره پائیز ۱۹٦۵ودوره سالیانه٦٦-۱۹٦۵ باطلاع‌علاقمندان میرسد . مدت ثبت نام از **اول تا پنجم**مهر خواهد بود . خصوصیات دوره‌ها بشرح زیر است :

۱- دوره مقدماتی ، میانه ،عالی

در این دوره علاقمندان ازتمام‌طبقات جامعه اعم از دانش‌آموز ، دانشجو ،کارمند و غیرکارمند شرکت میکنند . تعیین‌کلاس با امتحان قوه خواهد بود.

۲- دورهٔ مخصوص بانوان و دوشیزگان

علاوه بر کلاسها خانمها و آقایان که‌در ساعات عصردایراست کلاسهای‌دیگری فقط مخصوص خانمهادر ساعات صبح تشکیل میشود این‌کلاسها مخصوص‌بانوان و دوشیزگانی است که عصر ها فرصت‌شرکت در کلاس ندارند .

۳- مشمولین‌دیپلمه‌واعزام‌دانشجوبخارجه

در این کلاسها طبق معمول سنواتی ازمشمولین دیپلمه ثبت نام و ضمن‌هفته‌ای ۱۰ ساعت‌تعلیم زبان‌یك سال‌معافیت تحصیلی نیز به آنان داده میشود . از دانشجویانی که قصد شرکت در امتحانات‌اعزام دانشجو بخارجه دارند نیز ثبت نام میشود .

٤ - دورهٔ مخصوص دانش‌آموزان ششم دبیرستانها

دانش‌آموزان کلاسهای‌ششم‌دبیرستانهاکه‌درزبان‌احتیاج بتقویت دارند یك‌دوره گرامر، ترجمه وانشاءخواهندآموخت و کتاب درسی آنهانیزتدریس خواهد شد .

۵- نامه‌نگاری و مکالمه و تندنویسی (Shorthand)

یك دوره نامه نگاری و مکالمه‌وهمچنین یك دوره تندنویسی با متد Pitman زیرنظر متخصص این‌فن‌دایرشده است.

رئیس موسسه ملی زبان - حری

فارغ‌التحصیل‌انستیتو تعلیم وتربیت دانشگاه لندن

نشانی: خیابان شاهرضا - چهارراه پهلوی - جنب بانك تهران - تلفن٤٤٦۸٤

از امشب برنامه‌سینماهای ادئون پلازا

محصول کمپانی مترو گلدوین مایر

سینما پلازا فردا صبح یك سئانس فوق العاده ساعت ۹ صبح نمایش میدهد

مژده باهالی شمال غرب تهران

کانون کودک

موسسه فرهنگی کانون کودك شامل - کودکستان- دبستان - **پانسیون شبانه روزی کودك** زیرنظر مربیان با تجربه تاسیس و از ساعت ۸صبح تا ۸ بعد از ظهر برای نگهداری‌وآموزش کودکان آماده‌میباشد ضمناازشهرستانها پانسیون پذیرفته میشود .

تهران - غرب بیمارستان پهلوی - خیابان تاج ده‌متری هما کاشی ٤۹ تلفن ۹۵٤۱۷۸

اطلاعات ۱۳۰۴

پنجشنبه

● اول مهر ۱۳۴۴
● ۲۷ جمادی الاول ۱۳۸۵
● ۲۳ سپتامبر ۱۹۶۵
● شماره ۱۱۷۸۹
● سال . . . . . چهلم

زنی میجنگد !
احمد احرار صفحه ۶

دخترها ... پسر ها ! این زنگها برای شمابه صدا در می‌آید
صفحه۷

ریشه های تاریخی اختلاف در شبه قاره هند
صفحه ۸

۱۰۰۰ ورزشکار در دانشگاه تهران چه می کنند ؟
صفحه۹

هنر وادبیات معاصر
صفحه ۱۰

سینما
صفحه۱۲

پایان بزرگترین کنگره فضا
صفحه ۱۵

صفحات مخصوص جمعه

ویرانیهای جنگ در هند و پاکستان

سرانجام دولت‌های پاکستان و هند قطعنامه شورای امنیت سازمان ملل‌راپذیرفتند وبدین ترتیب جنك دوملت برادر پایان یافت . جنك هندوپاکستان برسرقضیه‌کشمیر آغاز شد و قضیه کشمیر از آغاز تقسیم شبه‌قاره هند بدوکشور هند وپاکستان روابط دوملت تازه استقلال‌یافته رابشدت تیره ساخته بود .

واصل‌موضوع‌آن‌بودکه درکشمیر اصولی‌که مورد توافق قرارگرفته بود لگدمال شد ودرخواست های مردم‌کشمیر وپاکستان برای مراجعه به‌آراء عمومی دراین سرزمین بابی‌اعتنائی مواجه گشت . این‌امر موجب شدکه دولت‌های هندوپاکستان بیش‌از پیش بضدیت بایکدیگربرخیزند ودراین اواخر همه‌میدانستندکه انبار باروت شبه‌قاره هند بزودی‌منفجر خواهد شد .

و دیدیم که‌چگونه قیام مجاهدان کشمیربهانه کافی بدست آنها داد و چگونه برادران مدتها خون یکدیگر راریختند ...

امروز خوشبختانه جنك پایان یافته است . وحالا باید قدر صلح راشناخت و از حوادثی‌که‌ممکن است باردیگر نائره جنك‌را برافروزد اجتناب کرد .

مابرای آنکه خوانندگان عزیز ازحوادث‌جنك این دوکشوروعواقب وحشت‌زای آن‌باخبر شوند شمه‌ای از مشاهدات خبرنگار «نیویورك ـ تایمز »را درزیر می‌آوریم .

کاسور شهر مردگان است . این شهر نشان میدهد که جنك هند وپاکستان چه وحشت و هراس بی‌پایانی دربین مردم ایجاد کرده است . ۲هفته پیش کاسور ۱۰۰ هزار جمعیت داشت اما وقتی پای جنك باین شهر رسید ۹۹ هزار نفر از این شهر فرار کردند . یعنی تقریبا تمام مردم شهر از کوچك و بزرك ، زن و مرد خانه و زندگی خودرا رها کردند و بهرطرف که‌راه بود فرار کردند . نه درست‌تعریف نکردیم عده‌ای از این مردم بیگناه هم کشته شده‌اند . حالادر«کاسور» فقط یکهزارنفر آدم زنده و تعداد بیشماری جسد باقی مانده است و جسدها گوئی منتظرند که بازمانده خانه و کاشانه آنها فرو بریزند و آنها را دفن کنند . از آغاز حمله هند به‌پاکستان غربی کاسور ودهات اطراف آن تقریبا هرروز بمباران میشد . کاسور اول زیرآتش‌توپخانه هندیها قرار گرفت و وقتی قوای پاکستانی آنها را آنقدر از شهر دور کردند که‌دیگر آتش‌توپخانه‌شان به آنجا نمی‌رسید آنوقت هواپیماها بمیدان آمدند وشهر را هدف‌بمب های خود قرار دادند .

اما آخر چرا ؟

این سئوالی است که مادران و پدران پاکستانی هنگامی که درزیر سنك و آجر فرو ریخته خانه‌شان عزیزان خودرا جستجو میکردند با ناله وشیون برزبان می آوردند . «کاسور» یك شهر نظامی نبود ودر اطراف آن نیز پایگاه و یا تاسیسات نظامی وجود نداشت . کاسور بفاصله ۵کیلومتری جاده‌ای قرار دارد که «لاهور» را درپاکستان به«فیروزپور» درهند متصل می کند .

کاسور بازار فروش برنج،غلات وپنبه است و صنایع آن بسیار ابتدائی و جزئی هستند . همه اینها سالها درکاسور بوده‌اند وهیچکدام چیز تازه‌ای نیستند و هندیها نیز سالها این شهر را بخوبی می شناخته‌اند و آنچه را که دارد یا ندارد میدانسته‌اند . بااینحال باین شهر بی‌آزار حمله‌کردند و آنچه که زندگی روزمره مردم را تامین میکرد نابود ساختند . پل‌ها ،خانه ها و بازارها ، مدرسه‌ها وآن چند کارگاه صنعتی کوچك را ، همه را نابودکردند .

هندیها تنها چندبار بطورتصادفی چند فشفشه بطرف وسایل نقلیه دولتی پرتاب کردند و غیراز این هرچه آسیب‌وارد شد به مردم غیر نظامی بود .

یك دسته از کرکس‌ها برای تغذیه از لاشه اجساد مقتولین بمباران ،هجوم آورده‌اند .

●سروان رضاعلی

سروان رضاعلی افسر سابق ارتش که حالا یعنی تا قبل‌از جنك‌شهردار کاسور و قاضی‌شهربود خبرنگاران رابه دهکده «فقیروالا» که در حومه «کاسور» بود برد . این دهکده در یك حمله هواپیماهای هندی تقریبا بکلی ویران شده بود . آن روز شوم بعداز ظهر جمعه بود وهواپیما ها هنگامی بشهر هجوم بردند که بیشتر جمعیت ۲هزار نفری دهکده درمسجد دهکده مشغول نمازبودند.

سروان «رضاعلی» میگفت بعضی خانواده‌ها دراین حمله بکلی ازبین رفتند و هیچ‌کسی از آنها باقی‌نماند من آنها را خانواده‌های خوشبخت میدانم زیرا برای آنها که بعضی افراد خانواده‌شان مرده بودند چه چیز باقی مانده بود ؟ هیچ! آنها بایستی روزها و شبها درخرابه ها ودرلابلای سنگها وآجرها ناله‌کنان دختران و پسران خود را جستجو کنند .

آه‌چه روزها وساعات غم‌انگیزی! دریك حمله هندیها ، ۵۴کشته و ۴۳ مجروح پیداکردیم .

کاسور قسمت کوچکی‌ازپاکستان است . بیشتر این کشور از انهدام و آسیب های جنك‌مصون مانده است . ودر حقیقت در بسیاری نقاط کشور مردم جز خاموشی و کمبود بعضی مواد مصرفی چیزی از جنك ندیدند .

● ساعات وحشت

در «کاسور» ساعات وحشت از ۶٫۳۰ بعداز ظهرهفتم سپتامبر یعنی روز بعداز آغاز حمله هند شروع شد واین هنگامی بودکه سربازان هندی به ۳کیلومتری شهررسیده بودند . سربازان هندی و توپخانه آنها شهر را مدت ۶ ساعت و نیم یکسره زیرآتش گرفتند .

دراین ساعت وحشت عده زیادی ازمردم غیرنظامی شهر کشته‌شدند. سروان رضاعلی میگفت فردای آن **روز یك اتوبوس ویك کامیون که اقوام قربانیان حمله هندیها را به تشییع جنازه آنها می‌برد موردحمله فشفشه‌های هندی قرارگرفتند وخود آنهاکه به تشییع جنازه میرفتندنیز کشته ومجروح شدند . و از آن هنگام حمله هندیها و تعدادقربانیان** دائما افزایش یافت ما توانستیم ۱۲۰ جسد و ۳۵۰ مجروح را ازلای خرابه‌ها بیرون بکشیم . اما دیگر کاری از دستمان برنمی‌آمد .

برای شهر کاسور و مردم آن بدترین روز سه‌شنبه آن هفته‌بود. دراین روز براین شهرکوچك ده حمله هوائی صورت‌گرفت. قضیه‌از این قرار بود

هنگامی‌که هندیها به نزدیکی شهر رسیدند وشهر را زیرآتش گرفتند ساکنان‌شهر خانه وزندگی خودرا رها کردند و فرارکردنداما پس‌از آنکه قوای هندی عقب‌رانده شدند و حمله توپخانه هند موقتا قطع شد عده زیادی از مردم بخانه های خود بازگشتند وضع داشت بصورت عادی درمی‌آمد که آن روز شوم فرا رسید :

ساعت ۷٫۴۵ بامداد سه‌شنبه‌بود. مردم درقهوه‌خانه‌ها اجتماع کرده و به اخبار رادیو گوش میدادند . ناگهان آرامش شهر بهم خورد ، و هول و هراسی همه‌جا را فراگرفت. **حمله هندیها بار دیگر آغاز شده بود واینبار حمله هوائی بود . بلی شهری‌کوچك مورد حمله‌ای بزرك قرارگرفته بود . هواپیماهای بمب افکن ب‌ـ۵۷ هندی دهها کیلوبمب بر سه دهکده حومه کاسور فرو ریختند و بعد خود شهر را مورد حمله قرار دادند . بدنبال این‌حمله آنچه باقی ماند اجساد مردم ، تل خانه‌های خرابشده مقداری خاطره و بوی تعفن لاشه‌ها بود .**

در زیر خرابه‌های یك‌کلبه جسد ۹کودك افتاده بود ودرکنار آن دو مسجد ویران گشته بود . بدنبال این حمله‌بودکه ساکنان شهر یعنی آنهاکه زنده مانده بودندفرارکردند

بگذارید یکبار دیگر این رقمها بخاطر بیاوریم که از یکصد هزار جمعیت شهر ۹۹ هزار نفر فرار کرده‌اند و تنها یك‌هزار نفر وتعداد بیشماری جسد درشهر باقی مانده است . حالا شهر کاسور شهر مردگان است . درآنجا آدم زنده کمتر دیده میشود ، تنها دسته‌های بزرك لاشخور است‌که لاشه‌ای را نیم‌خورده به‌لاشه‌دیگر میپردازند...

بعلت تراکم مطالب دنباله «خاطرات‌ادنائر»را در شماره آینده مطالعه فرمائید.

بمناسبت بیست و پنجمین سال سلطنت شاهنشاه

ارامنه‌تهران‌جشنهای باشکوهی‌درخلیفه‌گری وباشگاه‌ارامنه بر پا نمودند

بمناسبت بیست‌و پنجمین سال سلطنت شاهنشاه ارامنه تهران در خلیفه گری و ٤ نقطه مختلف‌شهر تهران و همچنین در باشگاه ارامنه جشن ها و شب‌نشینی با شکوه و مجللی بر پانمودند که دراین جشنها بیش از بیست هزار نفر از ارامنه تهران شرکت نمودند .

● کمیته مرکزی جشنها

برای بزرگداشت این جشن ها خلیفه گری ارامنه‌تهران یك کمیته مرکزی بنام جشن‌های ارامنه تهران زیر نظر عالیجناب اسقف اعظم خلیفه‌ارامنه تهران‌وباشرکت آقایان بهرام داوید خانیان رئیس و فیلیکس آقایان ، سواك‌ساگینیان طاطاوس میناسیان ،خانم کناریك آواکیان ، دکتر رستم استپانیان، ژورژیك زاکاریان ـسیاموئل سارو خانیان ، نورایر پهلوانی، مهندس روبن هوانسیان و مهندس رستم وسکانیان تشکیل دادند تا جشن های مزبور بنحو شایسته ومطلوبی برگزار شود .

● در خلیفه‌گری

ساعت هشت بعداز ظهر روز پنج شنبه ۲۵ شهریور بمناسبت‌تصادف روز بیست و پنجمین سال سلطنت شاهنشاه مجلس جشن با شکوهی با شرکت بیش از ده هزار تن از ارامنه تهران و عده زیادی ازرجال و شخصیت های برجسته و معاریف در محل خلیفه گری انجام شد، محوطه خلیفه گری بطرز بسیار جالب و زیبائی تزئین شده بود و هنگام ورود مدعوین بمحوطه جشن سکه های زیبائی مزین بتمثال شاهنشاه که قبلا مخصوص این روز تهیه شده بود بسینه هر یك از آنان نصب میشد ضمنا یك سکه بزرك از همین سکه ها بقطر ۱۲ سانتی متر نیز بعنوان‌یادبود از طرف‌خلیفه گری بحضورشاهنشاه تقدیم گردید .

عالیجناب اسقف ارامنه هنگام‌انجام مراسم مذهبی

●سخنرانی ودعای اسقف‌اعظم

در ابتدای این جشن عالیجناب‌اسقف اعظم «آرداك‌مانوکیان» خلیفه‌ارامنه تهران ضمن قرائت دعای مخصوص سلامت شاهنشاه و والاحضرت ولیعهد و خاندان سلطنت را از خداوند خواستار شد از زحماتی‌که شاهنشاه در مدت ۲۵ سال‌سلطنت خود متحمل شده‌اند نیز قدردانی کرد و بقای سلطنت شاهنشاه را تقاضا نمود . آقایان آبراهام آساطوریان (بزبان فارسی)ونورایر پهلوانی (بزبان ارمنی) که هر دو آنان از شخصیت های خلیفه‌گری می باشند نطق‌هائی درباره اهمیت وبزرگداشت جشن بیست و پنجمین سال سلطنت شاهنشاه ایرادداشته واز معظم له تجلیل نمودند .

بقیه در صفحه ٦

گز کورش ـ اخوان سرشوقی

تنها گزیست که مورد پسندواقع میشود اصفهان ـ دروازه دولت ـ جنب میهن‌نورد .
۱ـ۴۰ آـ۱۷۹۷۳

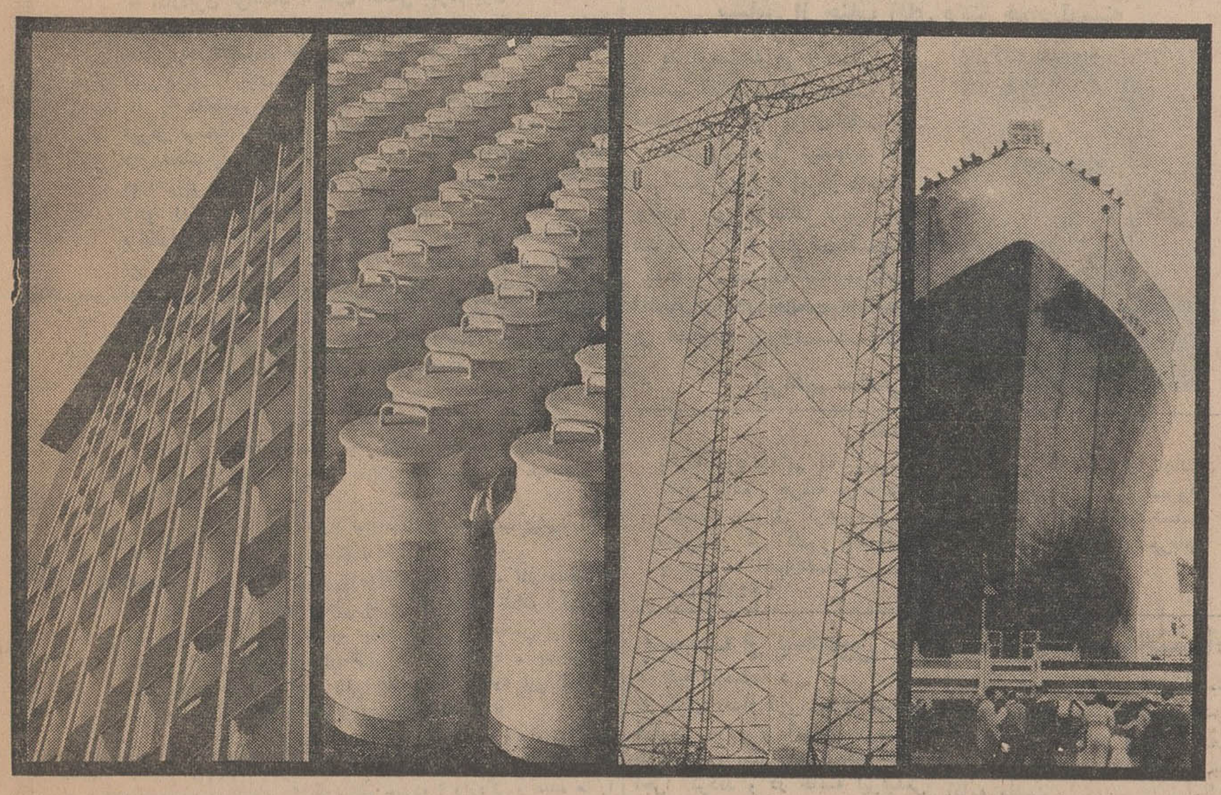

آلومینیوم بیش‌ازهر فلز دیگر مورداستعمال دارد

آلومینیوم درانواع ساختمان مورد استعمال فراوان دارد زیراآلیاژ آلومینیوم درعین‌حال که باستحکام فولاداست تنها یك سوم آن وزن دارد ـبرای ساختن انواع‌و اقسام ظرف منجمله ظرف‌های مخصوص‌حمل شیرهم بهترین فلز است زیرا هرگز زنك نمیخورد واز هرلحاظ طبق اصول بهداشت میباشد ـ آلومینیوم در صنایع برق‌هم مورد استعمال فراوان دارد زیرا این فلز بنحو احسن هادی‌الکتریسته‌است و درعین حال موجب صرفه‌جوئی در انتقال نیرو میباشد ـ در صنایع کشتی‌سازی وراه‌آهن وهمچنین در ساختن انواع وسائل نقلیه دیگر آلومینیوم‌مصرف فراوان دارد زیرا احتیاجی به‌رنك کردن ونگهداری خاصی ندارد . اینها فقط چندمورد از موارد استعمال بیشمار آلومینیوم است که بعلت خصوصیات منحصر بفردش بر کلیه فلزات رجحان دارد .

کمپانی‌آلکان (کانادا) بزرگترین‌صادرکننده آلومینیوم‌درجهانست و نیازمندیهای صاحبان صنایع مستقل را درتمام دنیا تامین میکند ـ برای اطلاعات بیشتر به نمایندگی انحصاری ما در ایران بنشانی زیر مراجعه فرمائید .

شرکت سهامی ایرانشهر ـ ٦۹۵خیابان‌فردوسی‌ـتهران تلفن ۳٦۰۳۰ ـ ۳۵۰۲۳

ALCAN SA. '8022 ZURICH'SWITZERLANI

ALCAN

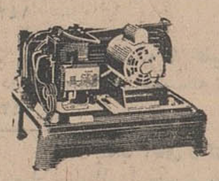

سردخانه های اطاقی ـ قابل انتقال

برای مصارف :
هتلها ـ رستورانها ـ بیمارستانها ـ سوپرمارکتها

جهت نگاهداری گوشت ـ ماهی ـ لبنیات ـ تخم مرغ ـ سبزیجات
میوه‌جات ـ نوشابه ـ وانواع مواد غذائی و دارویی

مجهز به ـ کندانسینگ یونیت
بقدرتهای ½ و ¾ و ۱ و ۱½ اسب

اواپراتور EVAPORATOR

ساخت کارخانجات معظم دستگاه‌های امریکا
که درانواع مشابه نخبه قابل قابلیت است .

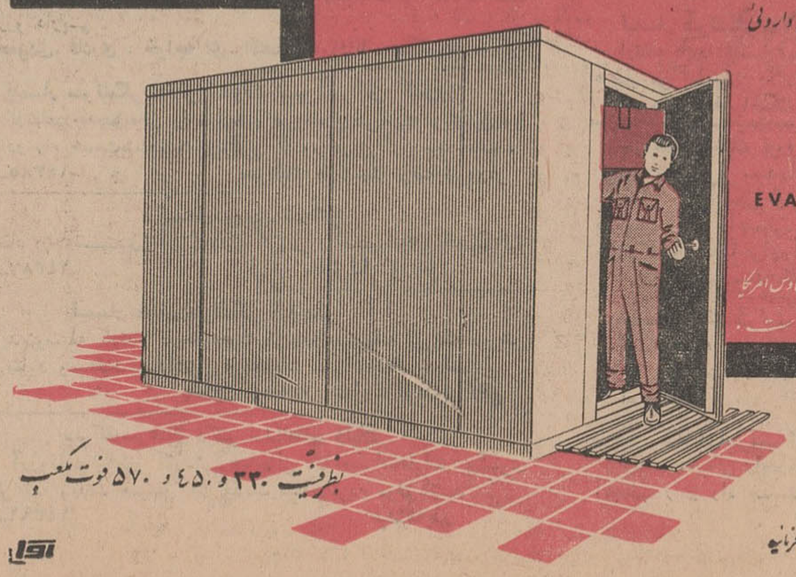

بظرفیت ۲۳۰ و ۴۵۰ و ۵۷۰ فوت مکعب

آماده تحویل ونصب

برای اطلاعات بیشتر به شرکت سهامی ایران تکنو
خیابان تخت جمشید شماره ۲۹۲ ـ ۲۹۰ تلفن ٦ـ۷۵٦۸٦٤ مراجعه فرمائید

احمد احرار
زنی میجنگد!

جنك هند وپاکستان تمام‌شد. سیاهپوستان امریکا آرام‌شدند. اقلیت ترك واکثریت یونانی قبرس اسلحه خود را بزمین گذاردند. مبارزه ایدئولوژیك میان چین وشوروی بسردی گرائید. بودائیان ویتنام دست از آتش زدن وفنا ساختن خود کشیدند، اما «صدیقه خانم‌پور دوستار» تسلیم شدنی نیست و مبارزه مردانه او همچنان ادامه دارد!

دیروز صدیقه خانم در دفتر من بود. او بایك چادر نماز چیت که گوشه آنرا زیردندانش میگزید، یك کودك خردسال، یك جفت کفش لاستیکی ویك پرونده چند هزار برگی پرسان پرسان از دزفول حرکت کرده وبسراغ من آمده‌بود تابگوید:

-«من‌خودم را آتش نمیزنم. من از تهدید حریفانم نمیترسم. من مبارزه میکنم. من مال صغیرم را بهیچکس نمیدهم و تازنده‌ام خواهم جنگید. چهار سال جنگیده‌ام ... چهل سال دیگر نیز میجنگم»!

احمدك، کودك صغیرصدیقه‌خانم دنبال مادرش راه میرفت وبا عروسك کوچکش بازی‌میکرد. صدیقه خانم پرونده چندین کیلوئی راروی میز من گذاشت ومن شروع کردم بورق زدن. درین پرونده همه چیز وجود داشت: عریضه بتمام مقامات. قیم‌نامه. عزل. نصب. صورتمجلس عرضحال و دهها احکام ناسخ ومنسوخ دادگستری.

من شروع کردم بورق زدن ومطالعه اوراق پرونده. در حالیکه صدای صدیقه خانم را بیخ گوشم میشنیدم:

-«خیراز جوانیت بپینی‌آقا... من چهارسال است آرزوداشتم یکنفر پیدا شود که این‌پرونده را ازدست من‌بگیرد وبازکند... هیچکس بداد آدم نمیرسد... آدم‌راسر میدوانند ...بهمدیگر پاس میدهند ... این یکی ملاحظه آن یکی رامیکند...آن یکی ملاحظه این‌یکی را...»

گفتم: «صدیقه خانم، ترا که زندانی هم کرده‌اند».

گفت «ای آقا، بلائی نمانده که‌بسرم نیامده باشد. هرکس جای من بود یادست میکشید، یاخودش را آتش میزد. امامن نه دست بردارم، نه‌خودم را آتش میزنم ...»

داستان صدیقه‌خانم ازسال ۱۳۴۰ شروع میشود. روزهفتم شهریور سال ۴۰ مجید آقای نجار نوبری شوهر صدیقه‌خانم فوت میکند. احمدك میماند و صدیقه خانم، ناءه‌وهای احمدك ویك مغازه ویك خانه ومقداری مطالبات مجید آقا ازمردم!

بعد ازانجام تشریفات‌قانونی صدیقه‌خانم رادادگستری دزفول بقیمومیت احمدك‌منصوب میکند. اما صمدآقا عموی احمدك‌مدعی میشود که بامجید آقابرادرش شریك بوده وسهمی از اموال اخوی مرحوم متعلق باوست. صدیقه خانم اعتراض‌میکند وار دادسرای دزفول حکمی دریافت میدارد که دکان خرازی و خواربار فروشی شوهرش را بگشاید، اجناس آنرا به اعلی قیمت بفروشد ومطالبات‌شوهرش راجمع‌آوری کند. تاصدیقه‌خانم میرود که دست بکار شود، صمدآقا یك قفل روی قفل‌دکان میزند واز بازکردن مغازه و فروختن اجناس جلومیگیرد.

از اینجا پای صدیقه خانم براهروهای دادگستری‌بازمیشود. دادسرای اهواز بصدیقه خانم تکلیف سازش میکند، اوجواب میدهد: اگر صمدآقا مدرکی دارد بیاورد ارائه‌بدهد. تحقیقات میکنند، صمد آقا مدرکی‌ندارد. صدیقه خانم علیه صمد آقا عرضحال امانت در خیانت به دادگستری دزفول میدهد. دادگستری اهواز که از دست این زن چادر بسر ویکدنده عصبانی است حکم بضرر او میدهد ولی دادسرای استان‌حکم رامیشکندوباتائیدحقانیت‌صدیقه خانم، صمدرا که برای ادای توضیحات در محکمه حاضر نشده بارعایت مواد مخففه به۳ ماه زندان تادیبی محکوم‌میکند. صدیقه خانم حکم را باجرا میگذارد. اما در رونوشت حکم بجای «صمد» نوشته‌اند «احمد» تاصدیقه خانم برود «احمد» را «صمد» کند واصلاحیه از دادسرای استان بگیرد. صمد آقا اعلام فرجامخواهی میکندو پرونده میرود بدیوانعالی کشور.

عوضش، دادگستری دزفول برای راحت شدن از شر این زن انعطاف ناپذیر اورا باتهام اهانت‌بقاضی روانه‌زندان‌میسازد. یك فقره ۲۰روز ودوفقره ۶۵ روز باین عنوان برای صدیقه خانم حکم توقیف مینویسند. بیست روز اول را صدیقه خانم در زندان میگذراند واز آنجا بتمام مراجع، از بالا تاپائین عریضه مینویسد و تظلم‌میکند، اما تمام این شکایات‌بعد ازطی سلسله‌مراتب‌میرسدبدادگستری دزفول وپرونده صدیقه خانم در آنجا سیاه وسیاهتر میشود. به‌صمدآقا یاد میدهند که‌برای عزل صدیقه خانم از قیمومیت اقدام کند. صمد آقا چنان میکند واین حکم بفوریت از دادگستری دزفول صادر میشود، چون باید دهان‌زنی را که‌زیاده از دهان خودش حرف میزند دوخت.

باردیگر دادسرای استان‌بداد صدیقه خانم میرسد. ازمحکمه استان حکم میدهند که نه‌تنها دلیلی برای عزل صدیقه خانم‌از قیمومیت وجود ندارد، بلکه او تمام وظایف خودرا برای حفظ حق صغیر بااهتمام کامل انجام داده است. دوباره دادسرای استان‌صدیقه‌خانم‌رانصب میکند.

یك ثلث از مجموع اوراق پرونده قطوریکه صدیقه خانم زیر بغل دارد احکامی است‌که دزفول صادر واهواز نقض‌کرده است. در اینحال صمد آقانیز مقداری از مطالبات اخوی فقید راجمع کرده‌ودر دادسرای‌استان موضوع بتایید پیوسته است، اماکسی بصمدآقا کار ندارد، چرخها میچرخد تاصدیقه خانم تسلیم ناپذیررا لای‌دنده‌های‌خود خردکند واز مبارزه بازدارد، در حالیکه صدیقه خانم همچنان میدود. همچنان جوش میزند. همچنان عریضه‌نگار میشود. هم چنان میجنگد و تسلیم نمیشود. چهارسال میگذرد که این ماجرا ادامه دارد. اجناس داخل مغازه در حال پوسیدن و خراب شدن است. نیمی از مطالبات بناحق وصول شده و نیمی لاوصول مانده است. احمدك چاقوی آشپزخانه راتیز میکند وهنگامی که صدیقه خانم میپرسد: چکار میکنی؟ جواب میدهد که می خواهم بروم عموهایم رابکشم

فریاد صدیقه خانم‌بلنداست:

-آقا، ببینید دارند پسرم‌را بچه راهی سوق میدهند ...این دستگاه میخواهد او را یك جنایتکار بار بیاورد. یك آدم عاصی. یك آدمی که بهیچ‌کس اعتماد ندارد واز همه‌متنفراست. بداد من برسید ... بداد فرزندم برسید!

فریاد صدیقه خانم زیرگنبد دادسرای دزفول، دادگستری اهوازو کاخ عدالت تهران‌منعکس میشود. باین فریاد که ازسینه زنی جسور بر میخیزد مقامات عالی دادگستری جواب مثبت می دهند. دربار شاهنشاهی، نخست وزیری و مراجع دیگر متعاقب تظلمات پیاپی او، نامه های پیاپی مینویسند و جریان امر را استفسار میکنند. اما در نظر برای تصفیه قوانین دست بکار شده‌اند. آنها میخواهند قوانین مزاحم رادور بریزند، از آن دسته از قوانین که‌ممکن است موجب اتلاف وقت مردم و تضییع حق اصحاب دعوی‌بشود قرار است صورتی تهیه کنندتا جریان کار دادگستری باتحولات اخیر کشور مناسب شود.»

میخواهم دنبال صدیقه خانم بدوم و باو مژده بدهم که کار ها دارد بروفق مراد اصحاب‌حق روبراه میشود، اما وقتی از پنجره نگاه میکنم صدیقه خانم را می‌بینم که احمدك رابدنبال خود میکشد و از خم‌کوچه‌ناپدید میشود ...

دزفول صمد آقا همچنان حاکم است و صدیقه خانم محکوم!

***

صدیقه خانم، پرونده قطور خودرا می‌بندد. زیر بغل می گذارد و همراه احمدك از اطاق من خارج میشود در حالیکه‌اشك ازچشمهایش‌فرومیریزدو کلمات دعا ونفرین، قاطی پاطی از دهانش بیرون میریزد.

هنوز در روی پاشنه خودآرام نگرفته است که روزنامه عصر، رابرای من می آورند در میان صفحات روزنامه باین خبر بر- میخورم: «بنابدستور آقای وزیر دادگستری، کمیسیونی مرکب از قضات قدیمی وصاحب

گفتگوی تلفنی

تلفن

خانم هما عسگری نه میگفتند «ماما» هستم، گله داشتند ازاینکه چرا شرکت تلفن در مورد انتقال تلفنها محدودیت وبلکه ممنوعیت قائل شده است و ضمن اشاره به گرفتاریهائی که‌از این بابت گریبانگیر مردم میشود گفتند:

«شرکت تلفن درصورتی میتواند جلوی نقل و انتقالات تلفن‌رابگیردکه بتواند احتیاج مردم‌را برآورد، وقتی‌شرکت‌تلفن توانست اینکار رابکند خودبخود نقل‌وانتقالات از بین میرود، خریدو فروش هم کم‌میشود.»

گفتم: علت اینکه شرکت تلفن این محدودیت راقائل شده‌اینست که واقعاگندنقل‌و انتقالات بالاآمده‌بود یکعده ازاینراه پول کلانی‌بجیب میزدند، بعضی تلفنهاحتی دوروز بنام یکنفر نمیماند، بازار انتقال رواج‌پیدا کرده‌بود و دلالها بدوضعی درست کرده‌بودند و چون‌عملا درکار (۰۸) وسایر مراجعات مشترکین اختلالاتی پیش‌می‌آمد ناگزیر برای انتقال تلفن محدودیت هائی قائل شدند.

گفت **«موضوع‌اینجا است‌که یکوقتی کنتور برق‌هم همین حالت راداشت و مردم مرتب کنتور هارا انتقال میدادند ولی ازآنوقت که اداره‌برق توانست، بدون معطلی بمردم برق بدهد ملاحظه میفرمائید که‌مشکل حل‌شده حالا اگرشرکت تلفن هم بدون معطلی به متقاضیان تلفن بدهد این‌مشکل هم‌حل خواهد شد.»**

تلفن بعدی را آقای عبداله میرفخرائی کردوگفت:

«اقدامات شرکت‌تلفن جوابگوی احتیاجات امروز مردم تهران نیست، بطوریکه ملاحظه میفرمائید باتوسعه ساختمان های مسکونی دردورو نزدیك و پیدایش کارخانجات و کارگاه ها احتیاج مردم به‌تلفن روزبروز بیشتر میشود. متاسفانه با وجود اینکه شرکت تلفن خیلی قدیمی تراز تاسیسات آب و برق‌درتهران است ووجوه قابل توجهی هم بنام ودیعه‌میگیرد، مع‌الوصف ماهها بلکه سالها تلفن در اختیار مردم نمیگذاردو این بطئی جریان تصدیق میفرمائید درشان پایتخت کشوری‌در حال‌پیشرفت نیست مردم وسیله ارتباط میخواهند، هرچقدر به‌مشکل ترافیك بیشتر اضافه شود وفاصله محلهای مراجعه مردم دورتر گردد این احتیاج بیشتر احساس میشود.»

گفتم: نکند سرکار هم متقاضی تلفن هستید وچون جریان‌نصب تلفن دیر شده این‌دلیل های منطقی راپشت سرهم ردیف کرده‌اید.

گفت: همینطور است بنده متقاضی هستم، ودیعه راهم پرداخته‌ام حالا چند سال‌دیگر بمن نوبت برسد خدا میداند.

جنایت!

خانمی که‌از جنایت چند شب پیش‌ناراحت شده بود میگفت:

«دوروزمونه عوض شده، کار جنایت و عشق‌و عاشقی به بچه‌ها کشیده شده، آدم‌چیز هامیبیند و میشنودکه تعجب میکند جوانی‌که دهانش بوشیرمی دهد، عاشق دخترکم‌سن‌وسال‌تر از خودمیشود، بعدهم که دختربیچاره آنهم ازروی بچگی جفا میکند باکارد تیز گلویش چاك میخورد! پناه برخدا ازاین دوروزمانه!»

گفتم: والله خانم، فرصت‌کم‌است و جای بحث‌زیاد، دراین‌دو کلام‌گفتگو نمیشود تمام مسائل مبتلابه‌اجتماعی جوانان را بررسی کرد، شما هیچ‌کلمات«جنون عاطفی» بگوشتان خورده؟ وازدگی و عقده ها را میشناسید؟ هیچ میدانید جوانان مایك دوران خاصی را میگذرانند که نه‌زنگی زنگند نه رومی روم. هنوز حرفم راتمام نکرده بودم که‌گفت:

«من ازاین حرفها سردر نمی‌آورم همینقدر میدانم وضع جوانان خوب‌نیست و احتیاج به مراقبت بیشتر دارند.»

گفتم: همانطورکه عرض‌کردم فعلا فرصت نیست در فرصت‌های بعدی دراین باره بیشتر صحبت خواهیم کرد.

امشب چون جاکم داشتیم سروته بقیه گفتگو هارا هم آوردم، بقیه راگذاشتم برای یك‌فرصت مناسبتر، اما گفتگوی آقای ناصر کاتوزیان را نمیشد چاپ نکرد. این آقاکه سابقه نکته‌سنجی هم دارند میگفتند:

«نمیدانم این تاکسیها راکه‌روی شیشه عقب آنها نوشته شده «تاکسی‌لوکس»دیده‌اید یانه هرچه تاکسی قراضه ومدل پائین است این‌نام با «مسمی» را روخود گذاشته. درست مثل اینست‌که به‌کور بگویند عین‌علی یابه کچل بگویند زلفعلی!»

گفتم: مثل اینست که دارندگان تاکسی دلشان رابه بازار گرم این‌روزها خوش‌کرده وحاضر به«لوکس»شدن نیستند، بهمین جهت تعداد تاکسیهائی که به‌لوکس تبدیل شده‌اند کم واز قماشی است‌که سرکار ملاحظه فرموده‌اید.

تاکسی

د - ذوالفقاری

چگونه از وقوع جنگ سوم جلوگیری شد؟

نوشته: تئودور سورنسن — ترجمه جعفر مدنی

-۹-

محاصره دریائی یك اقدام دراز مدت و خشم انگیز بود که معلوم نبود تا چه مدت بطول میانجامد و با این حال تاثیر آن نیز مورد تردید بود. محاصره دریائی به شوروی ها امکان میداد که‌موشك های خود را به مرحله قابلیت استفاده برسانند و خروشچف ما را مورد تهدید های متقابل قرار دهد و باو امکانات وسیع‌تبلیغاتی بدهد. در مدتی که کوبا در محاصره ما میبود در سراسرجهان افکار و احساسات علیه آمریکا برانگیخته میشد و اعلان های تبلیغاتی ضد امریکائی در شهر های مختلف جهان برپا میشد. دولت های طرفدار ما در امریکای لاتن سقوط میکردند و کاسترو می توانست اعلام کند که درمقابل هر روز محاصره دو نفر ازاسرای جنك خلیج خوکها را اعدام خواهد کرد و سازمان ملل متحدوسازمان کشورهای امریکائی‌وتمامی‌متحدین امریکا، مارا برای انجام مذاکره تحت فشار قرار میدادند و تازه‌بعد ازهمه این حوادث‌معلوم نبودموشك ها از خاك کوبا خارج خواهندشد یانه و اگر نشدند کار بمباران پایگاه های موشکی‌بسیار مشکل‌تر می گشت. اگر کارمحاصره انجام میشد ملت امریکا دچار اضطراب می گشت و بدو دسته تقسیم‌میشد و افکار عمومی از حزب دمکرات قطع امید می کرد و به حزب جمهوریخواه روی می آورد. بیاد می آورم که در سر میز مذاکره یکی ازجلسات ما یکی‌ازطرفداران «حمله هوائی» که عضو حزب جمهوریخواه‌بود یادداشتی‌به‌مضمون زیر به من ردکرد:

«تد، آیا تو باین حقیقت‌توجه کرده‌ای که اگر به کوبا امکان داده شود پایگاه های موشکی‌خود راتکمیل کند و موشکهارا بصورت قابل استعمال درآورد در انتخابات آینده مجلس‌نمایندگان، اکثریت با جمهوریخواهان خواهد بود؟ علاوه بر این اگر شوروی ها در این قمار برنده باشند قدرت مقابله ما با پیشروی های بعدآنها بکلی فلج خواهد شد.»

***

اما علیرغم همه این مخاطرات، اشکالات و معایب سر انجام وقتی که همه راه حل ها کنار گذارده شدند راه حل محاصره دریائی پذیرفته شد. آخر این راه حل دست کم این حسن را داشت که میشد آن را عملی کرد بی آنکه‌در ابتدای کار حتی یك نفر از اتباع شوروی یا کوبا کشته شوند و ضمنا باعث‌عکس العمل نظامی‌فوری نمیشد. وقتی موضوع محاصره تصویب شد انچه‌بیش ازهمه مورد توجه ما بود عکس العمل شورویها بود. ما می خواستیم بدانیم که شوروی ها به محاصره دریائی کوبا چه پاسخی میدهند.

یکی از کرملین شناسان ما معتقد بود که احتمال زیاد میرود شوروی ها به محاصره دریائی کوبا تسلیم‌شوند و کشتی های‌خود را که در سر راه جزیره بودند بازگردانند و یا به‌مقامات‌امریکائی اجازه بازرسی آنها را بدهند اما باین‌امر اطمینان‌قطعی وجودنداشت. ضمنا پیش بینی میشد که‌شوروی‌ها ممکن است راه‌اعمال زوررا انتخاب کنند تا امریکائی ها اولین کسانی باشند که تیراندازی می کنند و تقریبا قطعی‌بود که با گشوده‌شدن آتش آمریکائیان به روی روسها، آنها در یك نقطه دیگر عالم‌دست باقدام تلافی جویانه خواهند زد.

سپاس از جناب آقای دکتر جواد آرسته

بدینوسیله از زحماتی که جناب آقای دکتر آرسته طی مدت بستری بودن همسر اینجانب متحمل شده‌اندکمال سپاسگزاری را ابراز داشته، وجود این پزشك لایق و شریف را به شرکت سهامی بیمه‌ایران‌تبریك‌گفته‌وموفقیت ایشان را در خدمت‌به‌اجتماع از خداوند بزرك‌مسئلت‌دارم.

ابراهیم سلمکی

تشکر

وظیفه خود میدانم که بسبب‌سه مرتبه سرقتی که در منزل‌اینجانب اتفاق افتاده و هرسه مرتبه در اثر جدیت مامورین اثاثیه مسروقه کشف و تحویل گردیده از تشکیلات معظم و افراد وظیفه شناس شهربانی کل کشور بخصوص‌تیمسار ریاست محترم کل‌شهربانی بدینوسیله اظهارتشکر و سپاسگزاری نماید.

آ-۱۴۴۱۳ — غلامعلی ناصری

بیست و پنجمین سال سلطنت شاهنشاه

بقیه از صفحه ۵

در پایان بعداز اجرای۴ کرکمیتاس آرارات آرمن و آنوش هنرمندان بالت مادام یلنا رقص های جالبی اجرا کردند و در خاتمه نیزفیلمی از زندگانی شاهنشاه همراه بانشان دادن اصول ششگانه نمایش داده شد.

● جشنهائی‌درمحلات تهران

از طرف خلیفه گری جشنهای با شکوهی در ۴ نقطه مختلف تهران حشمتیه، یوسف آباد، وحیدیه و نارمك و سید خندان بر پاشد که ده هزار نفر دراین جشن‌شرکت نمودند.

در جشنهای‌مزبور برنامه‌های‌مختلف هنری‌ویك سلسله سخنرانی درباره خدمات شاهنشاه ایراد گردید.

● در باشگاه ارامنه تهران

بنا بدعوت هیات مدیره باشگاه ارامنه بمناسبت بیست‌و پنجمین‌سال سلطنت شاهنشاه ساعت ده بعداز ظهر روز پنجشنبه ۲۵ شهریور در محل باشگاه ارامنه که در حدود ۵۰ سال قبل بهمت عده‌ای ازارامنه تاسیس شده است مجلس جشن‌و شب‌نشینی باشکوه و مجللی برپا شد که‌تا پاسی بعداز نیمه شب‌نیز ادامه داشت.

دراین مجلس اعضاء هیئت دولت‌و عده زیادی از رجال و معاریف و روزنامه نگاران شرکت داشتند در شب نشینی باشگاه ارامنه تهران که‌بطرزبسیارباشکوه‌وگرمی‌انجام‌گرفت یك کیك بزرك ۵طبقه که با ۲۵ شمع زیبا تزئین یافته بودبمناسبت بیست‌و پنجمین سال سلطنت شاهنشاه از طرف هیئت مدیره باشگاه ارامنه تهیه شده بود. در این مراسم آقایان‌دکترمحمدشاهکار و فلیکس آقایان مطالبی در باره اهمیت بیست و پنجمین سال‌سلطنت شاهنشاه ایراد داشتند

د ربرگزاری این جشن ها اعضاء هیات مدیره فعالیت های زیادی کرده بودند که مورد تقدیرقرار گرفت.

تبریکات

سرکار سروان رحمت‌الله افشار

بدینوسیله نیل بدرجه سروانی سرکار را از طرف کادرموزیك دانشکده افسری تبریك میگویم. **سروان جعفری**

تیمسار سپهبد اویسی فرماندهی ژاندارمری کل کشور

ارتقاء آن تیمسار معظم را تبریك عرض نموده سعادت‌وموفقیت روز افزون تیمسارراداراجرای‌منویان‌پدر تاجدار از خداوندمتعال خواستارند. **دکتر علیمحمد فاطمی و بانو**

تیمسارسپهبد محمد جعفر امیر صادقی

بانهایت احترام‌ترفیع آن تیمسار معظم را بدرجه سپهبدی حضور انور عالی تبریك عرض و از خالق متعال وقادر ذوی‌العزو الجلال مسئلت‌دارد که‌سالیان درازدرظل عنایت‌وسایه مرحمت ذات‌ملکوتی صفات‌بندگان اعلیحضرت اقدس همایون شاهنشاه‌روحی‌فداه کمافی‌السابق برخدمات ارزنده و گرانبهاتری موفق‌وموید گردید.

آ-۲۲۳۰۸ — **شهر ری -حسین عشقی پور**

تیمسار سرتیپ محسن معین زاده

ارتقاء درجه اندوست گرامی را صمیمانه تبریك عرض‌می‌نماید.

آ-۱۲۴۰۹ — **حسین سردار**

تیمسار معظم سپهبد غلامعلی اویسی فرماندهی‌محترم ژاندارمری کل کشور

ارتقاعو ترفیع آن تیمسار معظم را بدرجه سپهبدی حضور انور عالی‌تبریك عرض‌واز پیشگاه حضرت شاه اولیا و پیر فقرا علی مرتضی ارواح‌العالمین له‌الفدا مسئلت دارد که سالیان دراز در ظل‌عنایت وسایه مرحمت بندگان اعلیحضرت اقدس همایون شاهنشاه روحی‌فداه‌به خدمات ارزنده و گرانبهاتری موفق گردید.

آ-۲۲۳۰۸ — **شهر ری - حسین عشقی‌پور**

تیمسار معظم مسعود موثقی

ارتقاء جنابعالی بدرجه تیمساری‌باعث خشنودی شاهدوستان‌و میهن‌پرستان گردید از خداوندخواهانیم‌همانطوری که تابحال درخدمت به شاه و میهن از هیچگونه فداکاری دریغ نفرموده‌اید در آینده منشاء خدمات درخشانتری در راه شاه و میهن واقع گردید.

کریم دادگر. رحیم دادگر. پرویز دادگر. نصرت‌الله دادگر فرخ دادگر. فریدون دادگر. حسن دادگر

جناب آقای مصطفی مکی آل‌آقا

انتصاب شایسته جنابعالی رابه معاونت اداره‌آموزش و پرورش ناحیه ۴ صمیمانه تبریك می گوئیم.

آ-۱۴۴۰۳ — **محسن منصوری. طاهره نیك آئین**

جناب آقای مصطفی مکی آل آقا

انتصاب شایسته جنابعالی رابه معاونت اداره آموزش‌و پرورش ناحیه ۴ تهران از صمیم قلب تبریك گفته موفقیت‌سرکاررا آرزومندیم.

ملکه احمدی. بتول خاکپور افشار. قدسیه میراشرافی. نیك آئین

سرکار سرهنك ۲ علینقی بیگدلی

افسران ومامورین دایره شماره گذاری ارتقاء درجه آنجناب‌را تبریك عرض‌نموده وموفقیت بیشترشمارا خواهانند.

سرگرد نصیری. سروان زندی. مرتضی مصلحی. سروان مرتضوی. ستوان یکم علوی. ستوان‌یکم زرین. سرباسبان یکم حاتمی

سرکار سرگرد عباس شهسواری

ارتقاء آنجناب‌را بدرجه سرگردی‌از صمیم قلب تبریك عرض‌نموده موفقیت و کامیابی شمارا در راه خدمت بشاهنشاه عظیم‌الشان ومیهن عزیز از ایزد متعال مسئلت داریم.

حسن شهسواری. مهین شهسواری. سیروس شهسواری. سودابه شهسواری

آ-۱۴۴۵۳

سرکار سرگرد عبدالله عرب شیرازی

ارتقاء جنابعالی رابدرجه سرگردی از صمیم قلب تبریك‌میگویم.

آ-۱۴۴۵۱ — **سید محمد میرمحمدعلی طاری**

سرکار سرگرد میرسلیمی

ارتقاء جنابعالی‌را تبریك عرض می نمایم. **ستوان یکم امانی**

سرکارسرهنك دوم مسعود فدائی

ارتقاء شمارابدرجه سرهنك دومی صمیمانه تبریك گفته‌موفقیت شمارا درراه خدمت به آرمانهای ملی آرزومندیم.

ستوان ۱ فائزی. ستوان ۱ مسعودیان. ستوان۱ انتیقه فروش. ستوان ۲ کاشانی

آ- ۱۴۶۱

افسران و درجه داران و افراد پشتیبانی مرکز آموزش تهران

ارتقاء درجه سرکار سرهنك اردشیری را بدرجه سرتیپی‌وسرکار سرهنك اعظمی رابدرجه سرتیپی و سرکار سرهنك دو روحانی رابدرجه سرهنك تمامی وسرکار سروان پسیان زاده را بدرجه سرگردی تبریك عرض مینمایند.

از طرف کادر پشتیبانی مرکزآموزش ستوان۱محمدمهردادیان

تیمسار سرلشگر عطائی

ارتقاء درجه تیمسار معظم رابدرجه سرلشگری صمیمانه تبریك عرض می نماید.

اصغر اسکندر زاده - سروان اسکندر زاده

سرکار سرهنك نوروزی

هیئت مدیره سندیکای تاکسی رانان انتصاب‌بجا وشایسته جنابعالی راکه یکی از افسران لایق و فداکار پلیس می باشید بریاست اداره راهنمائی و رانندگی‌تبریك‌عرض نموده و موفقیت بیشتر شمارا در اجرای اوامر شاهنشاه آریا مهر آرزو دارد

دبیر سندیکای تاکسی رانان تهران، اسمعیل محمدی

تیمسار معظم سرتیپ حسین رزم آراء

ارتقاء درجه جنابعالی را تبریك عرض نموده آرزومند موفقیت روز افزون تیمسار معظم در پرتو عنایات شاهنشاه آریامهرمیباشم

آ-۱۲۴۶۵ — **ستوان یکم یمین**

تیمسار سرتیپ افشائی

ارتقاء جنابعالی رابدرجه تیمساری از صمیم قلب تبریك موفقیت آنجناب رادر راه خدمت بشاهنشاه محبوب آرزومندیم.

سرگرد مقدمی‌وبانو -هاشم پور وبانو

تیمسار سرتیپ مهندس غلامرضا وزیری

ارتقاء جنابعالی‌را بدرجه سرتیپی از صمیم قلب تبریك عرض می کنم. **ستوان یکم نصیر**

تیمسار سرتیپ مهندس غلامرضا وزیری

باکمال افتخار تبریکات صمیمانه خودرا بحضور آن تیمسار معظم تقدیم نموده سعادت‌و موفقیت روز افزون جنابعالی‌را در راه خدمت به شاهنشاه عظیم‌الشان و میهن‌عزیز از خداوند بزرك‌مسئلت داریم.

دارائی. فرهادی فرد. لطف‌الله زیادلو. هاشم سرتیپ. صفرسرتیپ

تیمسار سرتیپ وزیری ریاست کارخانجات مهمات سازی

افتخار دارم از طرف کلیه افسران و کارمندان و افزارمندان کارخانه برنجسازی ارتقاءبدرجه‌سرتیپی را حضور تیمسارتبریك گفته وموفقیت بیشتر جنابعالی را در اجرای منویات اعلیحضرت همایونی آرزو کنم.

رئیس کارخانه برنجسازی - سروان مهندس امیر کفاشی

تیمسار سرتیپ حسام‌الدین بهرام

ارتقاء درجه انجناب را تبریك عرض نموده و موفقیت‌روزافزون جنابعالی رادر راه خدمت بشاهنشاه عظیم‌الشان و میهن عزیز آرزومندیم.

ستوان دوم علی‌اصغر اسماعیل‌زاده. ستواندوم حسین‌آذرخوئی ستوان دوم احمد ذهبی

سرکار سرهنك حبیب‌الله سیاسی‌پور

ارتقاء جنابعالی رابدرجه سرهنگی صمیمانه از طرف‌خودوخاندان شیرازی تبریك عرض نموده‌و آرزومندیم در پناه خداوند توفیق خدمت و نیل بدرجات عالیتری راداشته باشید.

الاحقر حاج سید حسن شیرازی - اکبر شیرازی

سرکار سروان عباس نخعی

ارتقاءجنابعالی‌رابدرجه سروانی‌از صمیم‌قلب تبریك گفته موفقیت بیشتر شمارا در خدمت به شاهنشاه و میهن عزیز آرزومندم.

آ-۲۲۲۵۴ — **ستوان‌یکم - امیر آذر**

سرکار سرهنك علی اکبرفرازیان

صمیمانه ترین تبریکات را به مناسبت ارتقاء درجه جنابعالی تقدیم می دارد. **سلطانی آزاد**

سرکار سرهنك افسرمنش

کانون سوارکاران ایران با کمال مسرت ترفیع جنابعالی را تبریك عرض‌نموده موفقیت های شمارا در راه خدمت به شاهنشاه معظم و میهن عزیز آرزومند است. **کانون‌سوارکاران**

سرکار سروان حبیب‌الله عزالدین لو

ارتقاء سرکار بدرجه سروانی‌باعث مسرت خاطر همکاران شما گردید اینجانب در این شادی شریك بوده موفقیت و سعادت‌شما را خواستارم. **سرهنك مقربی**

سرکار سرهنك دوم مهدی وثوق روحانی

افسران ودرجه‌داران وافزارمندان وافراد آمادگاه مخابرات‌مرکز ترفیع سرکارارا بدرجه سرهنك دومی صمیمانه تبریك می گویند وموفقیت جنابعالی‌رادر راه خدمت بشاهنشاه و میهن از پروردگار خواستارند. **آمادگاه مخابرات تهران**

تیمسار سرلشگر عطائی

ترفیع جنابعالی‌را بدرجه سرلشکری صمیمانه تبریك عرض نموده. ترقی و موفقیت نهائی آن تیمسارراآرزومندم. **دکترمقصودی**

تیمسار معظم سرلشگر داود شواره

ارتقاء جنابعالی را بدرجه سرلشگری‌تبریك عرض می‌نمایم.

منوچهر شفیعی

کانون سوارکاران ترفیع سرکار سرگرد طرازی‌را که‌ازافسران لایق وشاه دوست می باشند صمیمانه تبریك می گوید.

آ-۲۲۲۷۸ — **کانون سوارکاران**

سرکار سرهنك افسرمنش

ارتقاءدرجه‌آنجناب راکه از افسران شاه دوست و میهن پرست می باشید از صمیم قلب تبریك می‌گویم. **سرگرددکتر طرازی**

سرکار سرهنك ۲ حسین گل تپه

ارتقاء درجه جنابعالی راصمیمانه تبریك عرض می نمایم.

آ-۱۴۳۷۵ — **سروان جهانگیری**

سرکار سرهنك ۲ علینقی‌بیگدلی

ارتقاء درجه جنابعالی‌را صمیمانه تبریك عرض می نمایم.

آ-۱۴۳۷۵ — **سروان جهانگیری**

جناب آقای دکتر ولیان

انتصاب‌جنابعالی‌را بسمت معاونت وزارت کشاورزی صمیمانه تبریك موفقیت همیشگی شمارا در بهدف رساندن مرحله دوم‌اصلاحات ارضی‌که یکی از ارکان منشور انقلاب سفید شاه‌و ملت است آرزو داریم.

محمودی. قادری. خواجه ای. اقتصادی. دانا. عسگریان

تیمسار سرلشگر عطائی معاونت شهربانی کل کشور

ارتقاءدرجه‌جنابعالی را صمیمانه تبریك عرض‌نموده و توفیق‌شما را در راه خدمت‌بشاهنشاه بزرك و کشور عزیز آرزومند است.

آ-۱۴۳۸۵ — **سرهنك بازنشسته رضا پیروزفر**

تیمسار سپهبد شجاعی

ارتقاء درجه‌سپهبدی آن دوست گرامی را صمیمانه‌تبریك‌میگوئیم

آ-۱۴۳۸۷ — **فیروز خلیل‌نیا و بانو**

تیمسار معظم سرلشگر مروستی

بدینوسیله ارتقاء درجه سرلشگری‌را صمیمانه تبریك عرض می‌نماید وموفقیت‌شمارادر پرتو عنایات پدر تاجدار خواستاریم.

حاج عزت‌الله عادل - فریدون نافع

سرکارسرهنك دکتر عبدالعظیم ولیان

آرزودارد لیاقت‌و کاردانی جنابعالی موجب افتخارات بیشتری گردیده ومانند همیشه در خدمت شاه ومردم موفق‌باشید.

آ-۱۴۳۹۱ — **عبدالله‌بدر**

دخترها... پسرها!

پروین پژهان

رویا تنگستانی

زهره

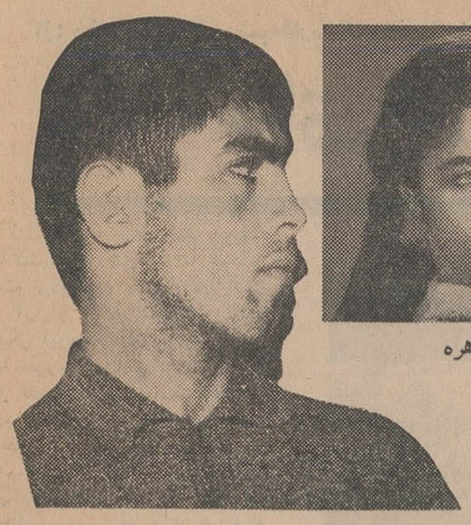

این زنگها برای شما بصدا در میآید

آیام اعدام الهوردی‌ها ، عباس ها از قتل زهره و نسرین و پروین‌ها جلوگیری می‌کند ، آیا روابط دختران و پسران جوان به بن‌بست رسیده است ؟

- دادستان میگوید باید در معاشرت دخترهاوپسرهانظارت دقیق وجود داشته باشد
- بازپرسی‌که بپرونده قتل‌زهره‌رسیدگی‌میکندمعتقداست مجازات کافی برای جلوگیری‌ازاین‌قبیل حوادث نیست
- یك‌وکیل دادگستری عقیده دارد :آنچه‌به‌بچه‌های مایاد می‌دهند بکار زندگی اجتماعی آنهانخواهد خورد

ویك وکیل که موکلش‌رابخاطریکی‌ازهمین جنایات اعدام کرده‌اند اعلام میکند روابط نامعقولی که برپایه های غلط بین پسران ودختران بوجودآمده‌مسبب‌این‌جنایات‌است

رپرتاژاز: یدالله‌ذبیحیان

ماجرای زهره ، دختر جوان ناکامی‌که دو روز پیش ، دریك عصر ساکت و سیاه ، درحوالی امیرآباد تهران ، با کاردشکاری یك‌جوان محصل ، از پای‌درآمد و در شانزده سالگی قربانی امید ها و آرزو های خود شد . باوجود همه خبر های خوش و ناخوش بزرگی که اینروز ها ، صفحات روزنامه را اشغال‌کرده، خانواده ها را بخودمشغول‌داشته و یکبار دیگر ،دادگستری قضات و وکلای عدلیه را ،روان‌شناسان‌راو... بالاخره‌همه‌کسانی راکه به شرافت زندگی انسانها میاندیشند ،بتفکروتامل‌واداشته است ...

چرا اینطور است ؟

ماجرای زهره ، یك زنك خطر تازه ، برای اجتماع ما وبرای دختران و پسران ما بود ، و برای این زنگهای خطر که‌گاه بگاه ، در فضای ایران طنین میافکند ، متاسفانه بهای گرانی پرداخته میشود .

ماجرای زهره چراو چگونه اتفاق افتاد و ماجرا های زهره ها بچه علت اتفاق میافتد ؟

آیا دختران و پسران‌ماآزاد نیستند ؟

آیا جوانان ما محدودنیستند؟ آیا قیود اجتماعی این ماجرا های خوفناك راباعث میشود ؟ آیابند ها و بارها از میان رفته و چنین شده‌است ... ویا اینکه آیا علل دیگری وجود دارد ؟ پاسخ این‌سئوالات،شایدمشکلی از ماجرای زهره و ماجرا های زهره ها بگشاید ، اما پاسخ بهمه این سئوالات هم کتابهامی خواهد . ...

وما امروز کوشیده‌ایم در این رپرتاژ دراین باره هم تا انجا که بتوان ، نظر صاحبنظران را بپرسیم وباشمادر میان‌بگذاریم:

● ماجرا های زهره ها

قتل دردناك زهره ، تازه‌ترین زنك خطر ، برای نسل جوان میهن ما و برای میهن مابود ، این زنك خطر پیش ازاین نیز بارها در تهران ، خوفناك و هراس انگیز ، بصدا درآمد .

● قتل پروین

نیمه دوم سال ۴۲بود که‌جنایت هولناکی تهران را تکان داد ،زن جوانی بنام «پروین پژهان» که هنوز دوماه از عروسی‌وی نگذشته بودبطرز فجیعی بدست نوکر جوان خانه خود کشته شد.

نوکر این خانواده بنام الهوردی در حالیکه قصد فرار داشت بر اثر شکستگی پا دستگیر گردید ،

قتل فجیع پروین چندیـــن روز خانواده‌ها را بخود مشغول داشت ، الهوردی که چون حیوانی درنده ودر حالتی غیر طبیعی همسر ارباب خودرا بضرب چاقو بقتل رسانده بود ، در محکمه جنائی محاکمه شد ، طبقات مختلف‌مردم‌باشرکت‌درجلسات‌محاکمه نسبت بتعیین سرنوشت متهم ابراز علاقه میکردندو این‌نشانه توجه‌جامعه بصدای این زنك خطربود بموجب حکم صادره الهوردی باعدام محکوم شد ورای پس از انجام مراحل‌قانونی، بمرحله اجرا درآمد و محکوم در میدان سپه بدار مجازات آویخته‌شد.

● دومین حادثه دلخراش

بعد ازظهر یکی از روزهای اسفند ماه گذشته ناگهان‌خبر قتل دختر بچه ٦ساله‌ای بنام «رویا تنگستانی» که در یکی‌از طبقات ساختمانی، واقع‌درخیابان شاهرضا اتفاق افتادمردم تهران رابادیگر بخود متوجه کرد . دختر بچه شش ساله‌ای بدست نوکر خانه، بنام «عباس‌افسرده» باوضع ناراحت کننده‌ای بقتل رسیده بودونوکر پس‌ازارتکاب قتل متواری شده‌بود، باتحقیقات مراجع انتظامی وقضائی عباس افسرده ضمن استفاده ازعکسی که‌از وی‌بجای مانده‌بوددستگیر شد وپس از دستگیری و تحقیق جریان حادثه روشن گردید دادستان برای این متهم نیز، باتوجه بکیفیت‌حادثه ،تقاضای اعدام کرد.

باقتل «رویا»ی کوچولو و معصوم که درنهایت بیرحمی کشته شده‌بود، باردیگر خانواده‌ها بخود آمدند .

عادل کوتوالی

عباس افسرده

الهوردی زنگنه

● قتل نسرین

چندی بعد دختر معصوم وبیگناه دیگری پس از یك دفاع مردانه از حیثیت خود بقتل رسید، نسرین‌دختر جوانیکه قربانی این حادثه بود در یکی از آپارتمانهای یك ساختمان بزرك در چهارراه تخت جمشید بهار کشته شد وجسد بیجان وی درمحوطه حیاط خلوت آپارتمان بـــدست آمد ، باتحقیقات مامورین ، جوانی بنام عادل کوتوالی مورد اتهام قرار گرفت و پس از دستگیری حقیقت روشن شد و دستهای عادل دردستبند جای گرفت.

● ماجراها پایان یافت ؟

الهوردی باتهام قتل پروین محاکمه‌واعدام‌شد، عباس‌افسرده باتهام قتل رویای معصوم و بیگناه ، زندانی است ، عادل کوتوالی سرنوشتی نظیرعباس افسرده دارد، بیوك نیزکم و بیش همان سرنوشتی را دارد که سایرین به‌آن دچار شدند. خانواده پروین برای همیشه داغدار است ، مادر رویازندگی وآینده خویش را تباه‌می‌بیند، پدر ومادرداغدار نسرین‌همچنان ماتم زده هستند و اکنون سه شب است که‌صدای شیون‌مادر زهره بگوش میرسد ...

آیا با آن اعدام ها و آن حبس‌ها وبااین شیون‌هاوزاریها، ماجراها خاتمه یـــافته تلقی میشود ؟...

آیا وجدان اجتماع راحت است؟ وآیا فردا پروین ورویا ونسرین وزهره دیگری ، جان شیرین‌خویش‌راازدست‌نمیدهند؟

● پدر ها و مادرها

آقای فیلسوفی دادستان تهران در اینمورد میگوید: من قبلا عقیده‌خود رابارها گفتم وحالا هم تکرار میکنم: باید بچه و جوانهائیرا که بسن‌کافی نرسیده‌اند مورد مراقبت مستمر ودائم قرار داد در مورد پرونده جنایت‌اخیر نیز نظرم آنستکه در کیفر خواست اعلام شده است ، درهرحال پدران‌و مادران باید بحال ومعاشرت وزندگی اطفال خود نظارت دقیق ودائم داشته باشند.

آقای زند معاون دادسرای تهران نیز در این مورد عقیده دارد : عدم مراقبت خانواده‌ها در نگهداری‌بچه‌ها موجب بروز این قبیل جنایات است.

● قاضی تحقیق چه میگوید؟

آقای انبانی سعید بازپرس شعبه ۱۷ دادسرا که پرونده زهره را در دست رسیدگی دارد در این باره‌نظر میدهد که بی‌بندوباری اجتماع مسبب وقوع این قبیل حوادث است .

بازپرس قتل پرونده زهره که از اولین ساعات وقوع قتل در این‌حادثه تحقیق نموده نسبت بمیزان مجازات‌و تاثیر آن در جلوگیری از تکراراین قبیل جنایات اظهار نظر میکرد که شدت مجازات کافی برای جلوگیری از نظایر این حوادث نیست ، اگر شدت مجازات کافی بنظر میرسیدیك اعدام موجب میشد که چندین سال جنایت دیگری اتفاق نیفتد .

بقیه در صفحه ۱۰

کارخانجات برادران قندچی

افتخار صنایع پوشاکی وطن

جورابهای مردانه نخ مرسه ریزه وشیشه‌ای

برادران قندچی

شیك‌پوشی و آراستگی شماراثابت‌میکند

تلفن کارخانه ۵۸۴۸۳

جدول مخصوص شب جمعه

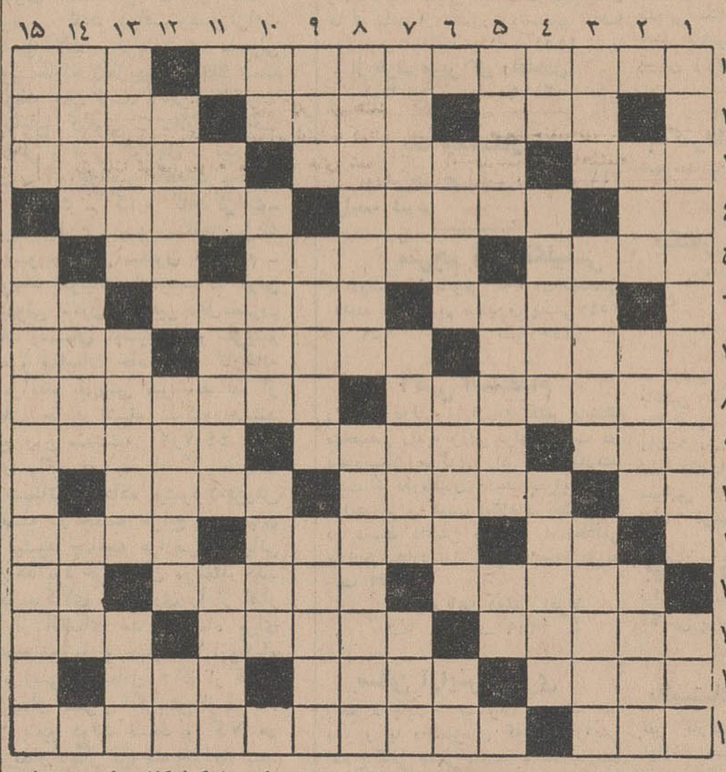

افقی : ۱ـ اگرفضیلت به عظمت عمامه باشد این یکی از همه فاضل تراست ـ از یك طرف برجسته واز یك سو فرو رفته ۲ـ آنطرف ـ راست نیست ـ بچه های متجدد به مادرشان میگویند ۳ـ از بازیهای اعیانی ـ مامور چنین است ـ مردم عربستان ٤ـ سنك ریزه ـ از رنگهائی که آدم را بیاد لب می‌اندازد ـ زمین گیر ٥ـ از دیوان لسان لغیب می‌زنند ـمهتابـ طرف ٦ـ از اقسام چشم ـ رنك‌زرین ـ شدنش کنایه از زدن بچاك است ۷ـ وجود ۱۰ یافتن ـ شیوه و روش‌ـ بریدن آن هم وسیله‌ای برای نان خوردن تواند بود ۸ـ از گیاهانی که مصرف طبی دارد و برای قولنج خوب است ـ از انواع انگور ۹ـ اقدام کشاورزی برای ازدیاد محصول ـ هندسه‌اش همراه ترسیمی می‌آید ـ خوش وخرم ۱۰ـ سیاستمدار باید نوع سیاسی آن را داشته باشدـ از اسامی زنانه ـ کلیدی برای جریان برق‌نه‌قفل ۱۱ـ همان شراب است ـ وابسته بدیگری بودن وروی پای خود بند نبودن ـ ازکارخانه‌های پارچه‌بافی انگلیسی ۱۲ـ عوض دو رو هزار رو دارد ـ واحد ـ جدید ۱۳ـ بی اساس وپادرهوا ـ همان لازم است و چیزی اضافه در ظاهر دارد نه در معنی ـ برای استخراج آب می‌سازند ۱٤ـ راه کوتاه ـ از فلزات ـ در زمستان‌بیشتر می‌بینید ۱٥ـ قوم وخویشی ـ عنوان یکی از پادشاهان قدیم ایران .

عمودی : ۱ـ غرض همان گردش و تفریح است ـ واحدی از زمان ۲ـ در بدن انسان برای خود دستگاهی دارد‌ـ دلقك شیره‌ای ـ مال چغندرش چند سال پیش خیلی باب شده بود ۳ـ کورش کتاب معروفی میشود ـ معمولا همه جا همراه پرورش می‌آید ـ شایسته ٤ـسنك‌گرانبها ـ بلندترین درجه جنت ـ سختی و محکمی ٥ـ پناهگاه ـ ازاقسام سنگهای معدن جیوه ـ واحد بها ٦ـبه آدمهای بی سوادو کم فهم هم میگویند ـ ترسو وبزدل ـ از گزندگان پرنده ! ۷ـ نوع جنسی آن در این سالهای اخیر محور اصلی بسیاری از مسائل هنری‌و غیر هنری شده است ـ شور کردن ـآنچه مربوط به لرستان باشد ۸ـ هو حق می‌کشند ـ سیاستمدار و نویسنده معروف ایتالیائی که در آداب مملکت داری نیز کتابی دارد ۹ـ بادیه‌نشین‌ـ کج‌ـ از بیماریهای جلدی ۱۰ـ ازچیز هائی که در ایران کم داریم ـ اسم یکی از سیاستمداران بزرك امریکا که چندی قبل افتادو مرد ـمیگویند سلامتی است ۱۱ـ حرف نفرت ـاگر پریشان نبود جلا وبرق بیشتری‌پدید می‌آورد ـ روز روشن ۱۲ـ صحیح و سالم نیست ـ ناگهانی و بدون مقدمه قبلی ـ آواز بره ۱۳ـ تلفن راه دور ـ سابقا هر وقت خبری میشد صدا را سر میداد ـ حرف سوال ۱٤ـ آش محبوب یزدی ـ پارچه ابریشمی ـ رودی در آسیا ۱٥ـ نصف میکنندتا شباهت دو قلو باشد ـ غرض تفاوت گذاشتن و تبعیض قائل شدن است.

حل‌جدول شماره ۳۰۵۰

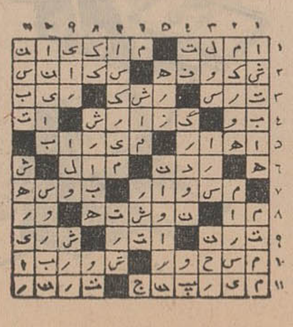

از صبح‌شنبه در

سینماپردیس

چهارراه مخبرالدوله ـ تلفن ۳۹٦۹۲

شورانگیزترین درام عشقی جهان

ناتالی وود

وارن بیتی

در فیلم

شکوه علفزار

رنگی

ارج

درنمایشگاه پارك شهر

ازکرانه‌های ارس

تا سواحل خلیج فارس

محصولات بی‌رقیب ارج

در اختیار شماست

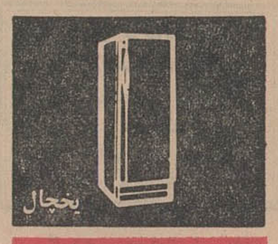
یخچال

کولر

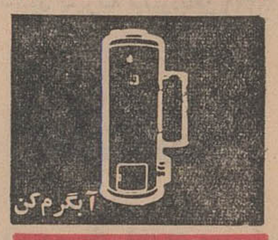
آبگرم کن

بخاری

میز و صندلی

ارج

نامی که میشناسید و بآن اطمینان دارید

ALLIS-CHALMERS

تراکتور الیس چالمرز

مدل ED-40 بقدرت ۴۱ اسب باخصوصیات عالی :

- مجهز بدستگاه هیدرولیك
- برای ردیف کاری چرخهای جلو وعقب قابل بازوبسته شدن است
- باسیستم دپتوماتیك DEPTHOMATIC درحین شخم وزن ادوات بطورخودکار بچرخهای عقب منتقل، ودرنتیجه عمق شیار یکنواخت وازبوکسادوات جلوگیری میشود
- بالاستیك های ۲۸×۱۲

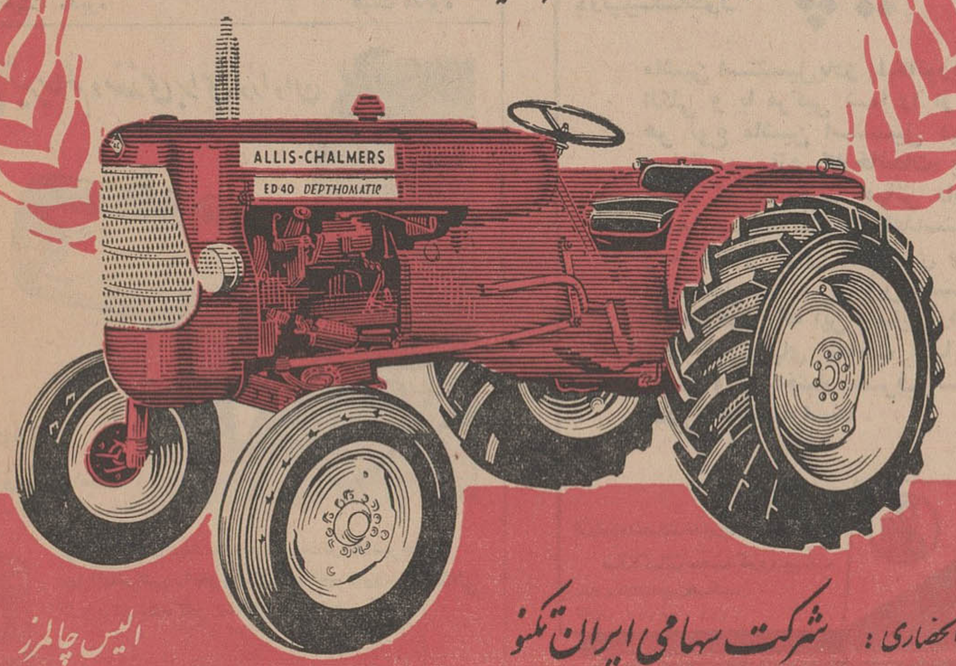

نماینده انحصاری : شرکت سهامی ایران تکنو

خیابان تخت جمشید شماره ۲۹۲ - ۲۹۰ تلفن ٦-۷۵٦۸٦٤

الیس چالمرز

سازنده مدرن‌ترین ماشین آلات کشاورزی در دنیا

از: رئیس شعبه امور شبه قاره هند در خبرگزاری آسوشیتدپرس

ریشه های تاریخی اختلاف در شبه قاره هند

برای مردم شبه‌قاره جنك جز ویرانی و مصیبت هیچ حاصلی نداشت

کشمیر پرده صحنه‌جنك بین‌هند و پاکستان را کنار زد اما خوداین صحنه نزدیك به یکهزار سال‌است که آرایش شده است. اولین بازیگر این‌صحنه‌فاتحین‌عرب بودند. آنها سرزمینی رافتح کردند که از آغاز تاریخ‌هندوبوده است .فاتحین عرب اسلام را به شبه قاره هند بردند و بدین ترتیب بود که دو مذهب مختلف که تاسرحد انفجار با یکدیگر تفاوت و تناقض‌داشتند در یك سرزمین در کنار هم قرار گرفتند .

از آن‌هنگام جنگی آغاز شد که هنوزادامه دارد . اگر تفاوت‌لباس های نظامی دو کشور نبود نمیشد یك خلبان جت هندی‌رااز یك‌راننده تانك پاکستانی تشخیص داد .

بیشتر مردم شبه قاره اعضای‌یك خانواده‌اندو تفاوت‌مذهب‌آنهاتاثیری برظاهر آنها نکرده است .

اما تفاوت مذهب و اختلافات مذهبی طی قرنها میلیونها نفر را بدیار عدم فرستاده و تا امروز نیز عاملی‌برای کشتار باقی مانده است .

● شکستن بت‌ها

فاتحان‌عرب که به شبه قاره‌هند هجوم بردند درقرن یازدهم کارخود را باشکستن بت هائی که مردم می پرستیدند و هنوز هم آنهاراستایش میکنند ، آغاز کردند .

گوشت خوك که بعضی از هندو ها آن را میخوردند منع شد . اما خوردن گوشت گاو و گوسفند که در نظر هندوها مقدس بودند مجاز شناخته شد .

هندوها نمیخواستند دست ازبت پرستی و ستایش گاو بردارند و میخواستند مانند گذشته زندگی کنند اما مذهب و نظام اجتماعی تازه‌ای که اعراب مبلغ و مبشر ان بودند درکار نضج گرفتن بودهندو ها در صدد برآمدند بالبه تیغ در مقابل نهضت تازه مقاومت کنند و مسلمانان نیز ناگزیر دست به‌تیغ بردند. جنگهای بزرك آغاز شد که در بیشتر آنان مسلمانان‌پیروزشدند اما هندوها دست از مقاومت برنمی داشتند . ووقتی در حدود ۲۰۰سال قبل انگلیسیها در شبه قاره هند پیدایشان شد هنوز هندوها نسبت۳ بر۱ بیشتر از مسلمانها بودند .

● آتش‌بس

گفتیم که جنگهای خشونت بار شبه قاره قرنها جریان داشته است اما در فواصل آنها همزیستی نسبتا آرامی بین مسلمانها و هند وهابه وجود می‌آمده است . یکی از این دوره های آرامش مذهبی زمان‌ورود انگلیسیها بود . در این زمان در خطوط جنگهای مذهبی آتش بس اعلام شد و بین پیروان دو مذهب دوستی محکمی برقرار شدبطوریکه توانستند دوش بدوش هم علیه انگلیسها بجنگند .

انگلیسها برای تحکیم ونگهداری کنترل خود گاهگاه‌ازاین اختلافات مذهبی استفاده میکردند .

در سال۱۸۵۷ یك‌موضوع‌مذهبی سبب شد که مسلمانها وهندوهابه یکدیگر بپیوندند وعلیه انگلیس‌ها قیام دامنه دار بزرگی ترتیب‌دهند. قیام از آنجا آغاز شد که گفتند سربازان انگلیسی گلوله های‌خود را باروغن خوك‌چرب میکنند .

هندوها هنوز هم آن قیام رااولین جنك در راه استقلال هند میدانند. در آن جنك مسلمانان خشمگین‌با بپای هندوها شرکت داشتند .

در هر دو طرف کسانی بوده و هستند که هیچگاه خصومت دیرین اسلام و هندوئیسم را فراموش نکرده‌اند . همواره کله یك‌گاو که به‌یك معبد هندوانداخته مبشد و با سرو صداهای مزاحم وعمدی هندو ها که نماز جماعت مسلمانها را بر هم‌میزد آشوب و کشتاربزرگی‌براه میانداخت .

● محمد علی جناح

چنین حوادثی سبب میشد که آتش‌شورش علیرغم‌تلاشهای‌رهبران هردو طرف که میخواستند مردم را علیه انگلیسها متحد کنند سرا سر شبه‌قاره را فرا گیرد وبسیاری را خاکستر کند .

آن کسی که در صدد بر آمد یك کشور مستقل برای مسلمانان هند تاسیس کند محمدعلی جناح‌نام داشت .

در مبارزه استقلال هند ، محمد علی جناح از همگامان اولیه مهاتما- گاندی بود . اما جناح بیم آن‌داشت که‌وقتی انگلیسها رفتند هندو هابر مسلمانها مسلط شوند و بهمین‌جهت پیشنهاد کرد که به اقلیت مسلمان هند تضمین هائی داده شود اما گاندی این پیشنهاد را نپذیرفت .

تا آنکه نهرو سرانجام تقسیم هندرا بعنوان تنها راه حل استقلال پذیرفت .

● مقاومت انگلیسها

انگلیسها درمقابل تقسیم شبه قاره‌مقاومت کردند زیرامعتقدبودند که‌این امر دفاع‌از شبه قاره را در مقابل چین یاشوروی مشکل می سازد .

اما آغاز شورش ها واغتشاشات عظیم‌و دامنه‌دارسبب شد که‌انگلیس بعد ازجنك دوم‌نه بیك ملت بلکه بدوملت استقلال بدهد .

اما در آن روز هائی که مرزهای بین‌دو کشور هند و پاکستان ، تعیین میشد یکی از آن کشتارهای عظیم دسته جمعی درشبه قاره بوقوع پیوست که تاریخ کمتر نظیر آن‌را بیاد دارد .

انگلستان میخواست بین دومنطقه‌ای که اکثریت آن مسلمان و یا هندو بودند خطی بکشد که نشانه بوجود آمدن دو ملت باشد .

اما مسئله این بود که در میان هندوها میلیونها مسلمان‌و درمیان مسلمانان‌میلیونها هندوزندگی می کردند که‌خطمرزی‌هم‌نمیتوانست آنها را از هم جدا کند ودراینجامسلمان ها بودند که‌مورد هجوم‌قرارگرفتند ناچار میلیونها مردم خانه‌زندگیشان را رها کردند تاجان سالم بدربرند اما باین مسلمانها که بجای امنی فرار میکردند ، امان داده نمی‌شد .

● ۵۰ میلیون مسلمان

اکنون درمیان۴۸۰ میلیون هندودر حدود۵۰ میلیون‌مسلمان‌زندگی میکنند و تقریبا ۱۰ میلیون هند و نیز بین مسلمانان پاکستان زندگی‌مینمایند. رهبران پاکستان و در راس آن ها پرزیدنت ایوبخان تاکید میکنند بایدحقوق این عده کاملاحفظ‌شود. اما اگر آتش‌جنك‌های‌مذهبی‌مشتعل شودنه گاندی‌ونه‌نهروو نه‌ایوبخان توانائی خاموش کردن‌آن‌رانخواهند داشت . خطر جنك بین اقلیت های مسلمان و هند و در هند و پاکستان کاملا بچشم میخورد .

این خطر مسئله کشمیر را که درسال ۱۹۴۷ و دوملت را بجنك یکدیگر برانگیخت و جنك کنونی آنها را نیز سبب شده بیش‌ازبیش بااهمیت می‌سازد .

آنها دررمان استقلال یعنی«مهاراجه هری‌سینك» هندوبودبموجب‌مقررات تقسیم شبه قاره ، مهاراجه کشمیر میتوانست کشور خودرا به‌هند ویا پاکستان ملحق سازد . بسیاری از مردم کشمیر طرفدار پاکستان‌بودند امامهاراجه هندرا انتخاب کرده و بدنبال این انتخاب جنك آغاز شد. قوای پاکستان از غرب و قوای‌هند از شرق وارد میدان جنك شدند و دوملت نوبنیاد تاسال ۱۹۴۹ باهم جنگیدند دراین سال توسط‌سازمان ملل آتش بس اعلام‌شد و خط‌آتش بس‌دوسوم خاك کشمیر را در اختیار هند و یك سوم آنرا در کنترل پاکستان قرارداد .

نهرو نخست‌وزیر فقید هند در هنگام قبول تقاضای مهاراجه‌کشمیر برای الحاق به‌هند قول داد که‌برای دانستن نظر افکار عمومی در کشمیر رفراندوم شود .

این قول نهرو یکی از عواملی بود که سبب شد پاکستان‌آتش‌بس راپذیرد . اما آتش بس هیچگاه عملی نشد و نهروسرانجام اعلام کرد که کشمیر جزئی از خاك‌هند است اما پاکستان هیچگاه این‌ادعا را نپذیرفت و موضوع کشمیر همچون غده‌ای در شبه قاره هندباقی ماند و پاکستان قول‌داد که این غده را روزی بگشاید حتی اگر اینکاراز راه جنك باشد و حالا ظاهرا آن روز فرارسیده است .

هندمدعی است که پاکستان با اعزام عوامل خود بداخل کشمیر هند آتش جنك را روشن ساخته است . پاکستان مسئولیت شورش مجاهدین کشمیر را بهیچوجه نمی- پذیرد و معتقد است جنك هنگامی آغاز شد که قوای هندخط آتش بس را نقض کردند و بخاك‌پاکستان حمله نمودند . کتاب‌های تاریخ در آینده ممکن است ورود اعراب را در ۱۰قرن پیش به‌شبه قاره هند اولین جرقه‌ای بدانند که جنك اخیر را بدنبا ل‌داشت .

● سرزمین زیبا

کشمیر که همه ادعا ها درباره آنست سرزمین زیبائی است که از کوهستان‌های پوشیده از برف دره های سرسبز بوجود آمده است .

از جمعیت ۴میلیونی آن تقریبا ۳میلیون مسلمان هستند اما حاکم

دعوت کارخانجات اتوبوس سازی ایران

چون درجلسه مجمع عمومی همگانی مورخ ۲۰ر۶ر۴۴ که طبق- آگهی مندرج درشماره ۶۶۱۷ روزنامه کیهان دعوت بعمل آمده‌بود واکثریت حاصل نگردید لذا از کلیه صاحبان سهام شرکت سهامی کنسرسیوم کارخانجات صنعتی اتوبوس‌سازان ایران‌دعوت مینماید ساعت ۵ بعدازظهر روز سه‌شنبه ۲۰ر۷ر۴۴ درمحل شرکت‌حضور بهمرسانند .

دستور جلسه

انتخاب هیئت مدیره — هیئت مدیره

آگهی فروش اثاثیه واجناس فرسوده

انحصار دخانیات ایران مقداری اجناس و اثاثیه فرسوده از قبیل کارتن فشنگی مستعمل بدون مصرف -تسمه فولادی غیر کلاف - مقوای کارتن فیلتر غیرقابل مصرف - کاغذ کرافت وشبه کرافت انواع بشکه های آهنی مستعمل آهن آلات - خرده شیشه معمولی ومسلح - پیت‌حلبی خالی -شلتوك-خاکه ذغال‌چوبی- خاك نمك سنك -ضایعات آردبرنج- انواع رنك چاپ فاسد و خراب -خرده کاغذ المینیوم -حلب چای چسب پنج کیلوئی - بخاری ساخت تسلیحات نفت‌فرسوده -لاستیك روئی و توئی اتومبیل - تیغ اره دستی و ماشینی غیر قابل مصرف - انواع‌زنجیر بقطعات مختلف فرسوده - طوقه چرخ‌جرثقیل با لاستیك - کناره کاغذکرافت- کاغذ برگی کرافت لفاف - قرقره نایلن -بوبین سلفون بزرك و کوچك بطور مختلف فرسوده -بوبین طلق سلفون ۱۰۱مرم - رادیاتور آهنی فرسوده -بالن کوچك اموناك -اره‌تسمه - گونی سی کیلوئی جای برنج و ۷۵ کیلوئی توتون‌چپق غیر قابل‌مصرف سرنخ‌فرسوده -گونیهای جای نمك وسیمان -وسیریش و سریشم مستعمل و سایر اجناس و اثاثیه و ضایعات حاصله از کارخانه را از طریق حراج حضوری و مزایده بفروش میرساند لذا از اشخاص و بنگاههائی که داوطلب خرید اشیاء مذکور هستند دعوت میشود که ساعت ۹ صبح روز سه‌شنبه ۲۰ر۷ر۴۴ سال جاری در جلسه مزایده حضوری واقع در محوطه کارخانجات انحصار دخانیات شرکت نمایند ضمناتذکر داده میشود که‌فروش نقدی بوده و از خریداران بلافاصله در جلسه حراج تمام بهای کالای خریداری یکجا دریافت میشود چنانچه عوارض‌و مالیاتی تعلق بگیرد بعهده خریداران خواهد بود خریداران موظفند حد- اکثر تا مدت یکماه از تاریخ خرید کالای خریداری را از انبار های موسسه خارج نمایند پس از انقضای مد ت‌یکماه برای نگاهداری‌اشیاء فروخته شده چنانچه تحویل و حمل کالا ازیکماه تجاوز نماید در قبال هر یك ماه (سی‌روز)معادل ۱۰٪ از قیمت فروخته شده از مبلغ پرداخت خریدار کسر و اگربیش از دو ماه بطول انجامد وجه پرداختی کلا بنفع دولت ضبط و کالا هم بدولت تعلق خواهد داشت و بخریدار دیگر فروخته خواهد شد.

الف ۴۴۶۹ — ۱-۲ — مدیرکل موسسه انحصار دخانیات‌ایران — ۱-۲۲۲۰۲

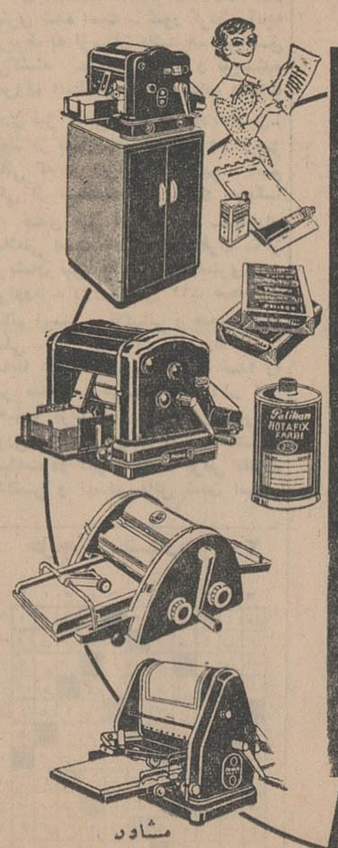

ماشین استنسیل با رتوپلیکان دوپلیکاتور

ماشین استنسیل یادو پلیکاتورپلیکان الکلی و یا مرکبی شما را از تهیه هر نوع ماشین استنسیل دیگری بی‌نیاز میسازد کارخانجات پلیکان آلمان که معروفیت جهانی دارد به کلیه مصرف کنندگان کاغذاستنسیل و مرکب و دوای غلط‌گیری ومومی استنسیل وسایر وسایل استنسیل مژده‌میدهد که این وسایل را برای کلیه ماشینهای ساخت دنیا تهیه نموده و در اختیار مصرف کنندگان محترم گذاشته است .

فروشنده اخصاری در ایران :
بازرگانی محمد کوره چیان
بازار - دالان امین الملک
تلفن : ۲۳۶۷۹ - ۲۰۴۴۸

ROTO Pelikan

کلیم شیر سالم ومغذی برای نوزادان

ویتامین «D» بدان اضافه شده است

پزشکان برای رشد سلامت و تقویت کودکان شیر خشك سهل الهضم کلیم را تجویز میکنند — کلیم حاوی مواد غذائی لازم برای رشد کامل وشادابی نوزادان میباشد

فروش درکلیه داروخانه‌ها وفروشگاهها و خواربارفروشی‌های معتبردرسراسرکشور

نیازمندیها

استخدام

تعدادی بانو و دوشیزه باسوادو بی سواد برای بسته بندی مورد احتیاج است تلفن ۳۰۴۹۳۹
آ-۱۸۷۰

استخدام نقشه کش
۱۵نفر از نقشه کشهای فارغ‌التحصیل کاخ‌دانش برای استخدام دریکی از ادارات دولتی موردلزوم‌است‌علاقمندان بدفتر کاخ دانش مراجعه نمایند .
۱-۶ آ-۲۱۵۳۰

یك خبرنگار جوان که به زبان فرانسه فارسی بخوبی مسلط باشد و ماشین نویسی لاتین هم‌بداند مورد احتیاج است . از ساعت ۱۱صبح تایك بعداز ظهر به دفتر ژورنال - دوتهران (خیابان سپه - کوچه‌روبروی پست مرکزی - ساختمان موسسه اطلاعات)مراجعه شود .
۱-۳

استخدام دوزنده تریکو
تعدادی دوزنده باتجربه مورد نیاز است به خیابان‌نادری -کوچه‌نو - شماره ۴ مراجعه شود .
۱-۳ آ-۱۴۱۲۵

آگهی استخدام
اداره کل راهداری وزارت راه‌برای خدمت در شهرستانها بعده‌ای راننده باشرایط زیر احتیاج دارد .
۱- دارابودن گواهی نامه رانندگی پایه یکم شهربانی
۲- داشتن سواد فارسی (درحدود خواندن و نوشتن)
۳- سپردن تضمین پنجاه هزارریال برای پنجسال خدمت
۴- ارائه برك پایان خدمت زیر پرچم یامعافیت از نظام وظیفه
۵- تسلیم گواهی نامه نداشتن‌سوء سابقه .
۶- داشتن بنیه قوی و بدنی سالم و عدم اعتیاد بمواد مخدره (طبق‌گواهی بهداریکل وزارت راه)
از داوطلبان تقاضا میشود برای نام نویسی و کسب اطلاعات بیشتر هر روز از ساعت ۱۱ تایك بعداز ظهر بقسمت کارگزینی‌کل راهداری واقع‌در ناز ی‌آباد میدان کشتارگاه مراجعه و رانندگانیکه مایل بخدمت درشهرستان ها نیستند از حضور و تسلیم تقاضا خودداری فرمایند . الف ۴۴۵۱
از طرف مدیر کل راهداری
۱-۳ آ-۲۱۹۹۰

یك خدمتکار زن
مورد احتیاج است راهنمای ۲۴۱ مراجعه شود

مترجم زبان‌انگلیسی
به دوشیزه یابانوئی که زبان‌انگلیسی بدانند نیازمندیم صندوق پستی۲۵۴۷
۱-۲ آ-۱۴۰۲۹

آگهی استخدام
راه آهن دولتی ایران به یکنفر پزشك متخصص رادیولوژی برای خدمت در بیمارستان مرکزی راه آهن نیازمند است ، داوطلبان واجد شرایط می توانند برای کسب اطلاعات بیشتری‌با در دست داشتن مدارك استخدامی باداره بهداری راه آهن مراجعه‌فرمایند الف ۴۴۷۳
راه آهن دولتی ایران
۱-۲ آ-۲۲۱۹۴

سالن آرایش کاپری
واقع درچالهرز شمیران به یك نفر بانو و یا دوشیزه‌ای که‌از فن‌آرایش اطلاع کافی عملی داشته باشد نیازمند است داوطلبان جهت اطلاع بیشتر به شماره تلفن ۷۷۲۱۸۰ مراجعه‌فرمایند
آ-۲۱۷۶۲

آگهی استخدام
بیك‌نفر که بزبان فرانسه‌وانگلیسی بطور کامل آشنا باشد برای کار نمایندگی در جنوب مورد نیاز است از ساعت ۵-۸ بعداز ظهر بتلفن های ۷۵۶۵۶۶ و ۷۵۶۲۱۹ مراجعه شود .
آ-۱۴۲۲۳

سازمان ایران آرشیو
احتیاج‌به تعدادی ویزیتور زن‌و مرد فعال دارد شاهرضا فروردین شمالی شماره ۲۱
آ-۱۴۲۵۵

دونفر کارگر شیشه‌ساز
نئون ویکنفر طراح مورد احتیاج‌است نئون اسپارك خیابان ویلا کوچه‌سلمان پاك
۱-۲ آ-۲۲۱۷۸

مرد جوان فعالی جهت
امور داخلی فروشگاه برای تمام روز موردنیاز است-خیابان شیرازساختمان حکیم شماره ۶۸ فروشگاه افشین

دونفر کارگر قالب سازفلزی
با داشتن‌لااقل ۵ سال‌سابقه‌تراشکاری و دو نفر نقشه‌کش فارغ‌التحصیل انستیتو تکنولوژی یا فارغ‌التحصیل هنرستان صنعتی با داشتن سابقه‌کار در رشته قالب سازی فلزی استخدام میشود . طالبین به شرکت سهامی صنعتی جنرال یا تلفنهای ۴۹۸۳۷ و ۴۹۸۳۶ مراجعه نمائید .

جویای کار

تحصیلکرده آلمان‌درکلاسهای شبانه آماده تدریس است . تلفن ۲۷۴۰۷

مرد مسنی برای سرایداری
سینما ومنازل و مدارس وگاراژ هاحاضراست به تلفن ۶۹۹۱۵مراجعه فرمائید .

جوانی دیپلمه بامعافی
وگواهی نامه پایه دو شخصی جویای کار است تلفن ۷۸۹۹۵
آ-۱۴۳۷۳

جوانی که چهارم ادبی
رادارامیباشدجویای‌کاراست‌پراهنمای شماره ۲۸۴ اطلاعات مراجعه‌فرمائید.
آ-۱۴۳۳۳

خط لثه‌ها فقط با مصرف مسواك طبی دریای نور ساخت آلمان - تامین میشود
DARIAIE NOOR
تلفن ۲۴۵۹۶

گم شده

ریز نمرات سال اول و ششم
پزشکی بنام اینجانب دکتر بهرام عرفان مفقود شده از یابنده تقاضا میشود باتلفن ۴۷۳۳۳ تماس گیرند
دکتر بهرام عرفان
۱-۳ آ-۱۴۱۷۷

پرستار بچه
جهت خانواده دو نفر ی‌نیازمندیم صبحها از ۸ الی ۳ بعد از ظهربتلفن ۴۵۴۷۱ تماس بگیرید .
۱-۲ آ-۱۸۶۲

استخدام‌مربی کلاسهای بهیاری
بدینوسیله باطلاع میرساند یك موسسه بهداشتی در تهران جهت سرپرستی کلاس بهیاری احتیاج بیك نفر پرستار ماما و یا پرستار دارد متمنی‌است داوطلبین تقاضانامه‌کتبی خودراباشرح مشخصات‌خود بصندوق پستی ۷۳۱ ارسال دارند .
۱-۲ آ-۱۸۶۴

بدکتر داروسازجهت‌داروخانه
شهرستانها نیازمندیم تلفنن ۶۰۲۷۱
آ-۲۲۳۶۶

بیکنفر معلم زن نیازمندیم
یوسف آباد غربی خیابان‌جنوبی منبع آب شماره ۷ تلفن ۶۲۴۱۹۵

یك کارمند
مرد یا زن که مکاتبات تجارتی و ماشین نویسی انگلیسی را بخوبی بداند و حداقل ۲ سال سابقه‌کار داشته باشد مورد نیاز فوری است لطفا تقاضا را بخط خودتان با ذکر سوابق کار بآدرس صندوق پستی ۲۲۴۷ ارسال فرمائید .

بیکنفر زن جهت لباس‌شوئی
نیازمندیم‌خیابان ناصر خسرو کوچه عکاسی پرتو مسافرخانه نادر .
آ-۱۴۴۲۷

پلاستیك سازی صدف بچند
نفر کارگرزن جهت کارهای دستی نیازمند است تلفن ۷۵۶۰۳۸
آ-۱۴۱۹۵

بیکنفر تحصیلدار جوان
که معلومات او کمتر از سیکل اول متوسطه نباشد باسپردن تضمین‌برای تمام روز مورد نیاز است ضمناکسانی که سابقه کار تحصیلداری‌داشته‌باشند حق تقدم خواهند داشت طالبین از ساعت۵ الی ۷ بعداز ظهر براهنمای روزنامه اطلاعات دایره آگهی‌هامراجعه نمایند .

تعداد چندنفر خانم وآقای بااستعداد و علاقمند
که معلومات آنها از سیکل ببالاباشد پس از مدت ۲۰ روز تعلیم حسابداری عالی و دفترداری دوبل بلافاصله با حقوق مکفی استخدام میشوند . تلفن ۳۵۹۹۳ و ۵۸۱۵۴۸
۱-۳ آ-۱۸۴۳

استخدام ماشین نویس
بانوئی مجردو آزادکه بفن‌ماشین‌نویسی و دفترداری کاملا وارد بوده و سن او بین ۲۵ الی ۳۰ باشد و درصورت لزوم بتواند شهرستانها و یا خارج از کشور برای انجام ماموریت‌مسافرت نماید برای یك شرکت تجاری مورد لزوم است واجدین شرایط لطفا با تلفن۳۱۶۷۸فقط‌روزیکشنبه چهارم‌مهر از ساعت ۳الی ۵ بعداز ظهر مذاکره فرمایند .
آ-۱۸۴۱

بیکنفر خدمتکار زن
مجردکه آشپزی بداند شبانروزی با ضامن مورد نیاز تلفن ۷۵۷۴۴۴
۱-۲ آ-۱۴۱۴۷

آگهیهای متفرقه

شستشوی مبل کلین سرویس مهر
درآغازسومین سال فعالیت خود با استفاده از مدرن‌ترین‌وسیله نظافت مبلمان -و کارشناسان‌آزموده وبدون استفاده از مواد مضره با ۱۵٪ر. تخفیف مبلهای کثیف رادر جای خود تمیز مینماید تلفن ۹۵۲۵۴۶

کنسرسیوم حمل ونقل‌ایران
خیابان امیرکبیر ساختمان مهدوی تلفن ۳۰۱۶۱

آب صاف ایران صاف
همه نوع لوازم تصفیه آب صنعتی خانگی استخر تلفن ۴۸۱۶۷و۴۷۱۶۸

نظافت مبلمان ادیب
درجای‌خود بوسیله موسسه‌نوین بسته تلفن ۹۵۲۴۵۴

تانکرسازی لوپ
تانکر از ۵۰۰ لیتر تا ۵۰۰۰۰لیتر موجود سفارشات لغایت ۴۸ ساعته تحویل میگردد خیابان قزوین‌نرسیده بسه راه آذری تلفن ۹۴۴۱۴

همزمان با پیشرفت تسخیر فضائی صنایع سنگین اتحاد جماهیر شوروی
ماشینهای تراش فلزات‌و نجاری‌را از نمایشگاه دائمی ماشینهای شوروی در تهران با شرایط سهل خریداری فرمائید خیابان فردوسی کوچه طبس پاساژ۱۰تلفنهای ۳۰۵۱۲۵ و۲۵۹۳۰ و ۳۲۴۱۹
۱-۳۰ آ-۱۸۵۷

داربست فلزی نادری
همیشه آماده سفارشات مربوطه میباشد لطفا با تلفن ۷۰۲۰۲ و یا با آدرس خیابان شمیران خیابان‌خواجه نصیر طوسی کوچه مفیدی شماره۱۴ تماس بگیرید .
۱-۳۰ آ-۱۸۵۸

اهالی محترم تهران و شهرستانها خشك شوئی سیتی اکسپرس
مجهز به مدرنترین ماشین آلات آخرین سیستم تمام اتوماتیك‌ساخت آلمان و امریکا مفتخر است که‌افتتاح خودرا باطلاع عموم‌برساندضمنا هر نوع و هر مقدار البسه که‌بخشك‌شوئی سیتی‌اکسپرس تحویل داده شوددر ظرف دوساعت بوسیله آخرین‌پدیده ماشین های خشك شوئی تمیز کرده واطو شده تحویل میدهد خیابان بلوار چهار راه کاخ تلفن۶۲۳۶۷۲

شرکت سهامی الماس انواع
ماشینهای راه‌سازی تلفن ۶۱۱۷۳۸ و ۴۶۷۷۹

دکتر ثمر بخش
از مسافرت‌اروپا مراجعت‌کرد پذیرائی صبحها خیابان مولوی قنات آبادساعت ۸تا۱۲ تلفن ۲۴۰۷۷ و عصر ها در منزل مسکونی خیابان شمیران کوچه فردوس نرسیده به سینمای مولن‌روز شماره ۲۲ ساعت ۶تا۸ تلفن ۷۱۸۴۷

کپیه ازاسناد
درجائی مطمئن -و چاپ خوب باحضور شما فتو پرسپولیس - لاله‌زار نو - چهار راه کنت جنب کوچه یاسمی۳۷۴ تلفن ۳۳۷۵۷

پرده کرکره آفتابگیر با ۲۰ درصد تخفیف
سفارشات هرنوع پرده کرکره روکش نرده درب‌کشوئی‌پذیرفته میشود . آیزنهاور جنب خیابان بختیار تلفن ۶۴۵۳۸

گواهی موقت لیسانس
رشته زمین شناسی دانشکده علوم اینجانب منیر پرتوی‌آملی‌مفقودگردیده از یابنده خواهشمند است به‌شماره ۲۷۷۵۸ اطلاع دهند .
۱-۳ آ-۱۴۱۵۳

پانسیون
پانسیون پذیرفته میشودتلفن ۴۹۳۲۶
۱-۲ آ-۱۴۲۶۷

شرکت اتو ملایر

شرکت اتو ملایر با اتوبوسهای آخرین سیستم
همه روزه صبح وعصر با اراك ، شازند، آستانه ، ملایر، تویسرگان سرگان، نهاوند ، بروجرد، خرم‌آباد مسافرت فرمائید خیابان خیام تلفن ۵۰۷۹۹
۱-۲۰ آ-۱۷۶۹

گروه مهندسان مشاور
آبکاو - لوئیزبرجر به یکدستگاه مرکز تلفن خودکار و سه دستگاه SINGLE SIDE BAND احتیاج دارد . پیشنهادات خود را با ذکر مشخصات کامل و قیمت نصب شده بصندوق پستی ۱۹۸۹ ارسال فرمائید .

نمایشگاه‌مبل‌ابتکار ۹۵۳۷۲۶
همه نوع مبلمان مدرن نقد واقساط بفروش میرسد از این نمایشگاه‌دیدن فرمائید سلسبیل مقابل سینماخرم

۱۰۰۰ ورزشکار در دانشگاه تهران چه میکنند؟

بسیاری از اعضای تیم‌های ملی کشور از میان دانشجویان انتخاب شده‌اند

تنها دانشجوی ایرانی که در مسابقات جهان دانشجویان درخشید قهرمان وزنه‌برداری بود

●

سازمان ورزشی دانشگاه تاکنون سه‌بار تغییر اسم داده است .

●

از سال تحصیلی گذشته ورزش در دانشگاه اجباری شده است

●

کلیه دانشکده ها زمین وسالن ورزشی اختصاصی دارند

●

نام برجسته ترین ورزشکاران دانشگاه در این رپورتاژ آمده‌است

از : فیروز مجللی

درسال ۱۳۲۷ مسئولین دانشگاه تهران بفکر ورزش دانشجویان افتادند ودایره‌ای بنام دایره ورزش گشودند که این دایره در سال های بعد بنام سازمان ورزش در سال ۱۳۲۳ باداره تربیت بدنی دانشگاه تبدیل شد و آقای صدقیانی عهده‌دار این پست گردید تا سال ۱۳۴۲ بمدت ده سال در راس این اداره بود. دراردیبهشت ماه سال ۱۳۴۳ وی بازنشسته شد و بجای ایشان آقای محمود ذکائی که تحصیلات خود را در ایران و امریکا درورشته‌ورزش بپایان رسانیده از طرف آقای دکتر صالح منصوب شد .

در همین هنگام نام اداره مزبور به تربیت‌بدنی وتفریحات سالم تغییر پیدا کرد و نو سال هم با این نام بکار خود ادامه میدهد وباین ترتیب سازمان ورزشی دانشگاه تاکنون سه اسم عوض کرده است .

در این اداره آقای محمداسفندیاری رئیس تاسیسات ورزشی می باشد و آقای هرمز پارینه نیز رئیس دایره مسابقات است .

● ورزش اجباری

در سال گذشته برای اولین بار دانشگاه تهران بورزش توجه کردو درس ورزش دانشجویان سال اول اجباری شد و ماده ورزش نیز جزء دروس دانشجویان بودو معلمین ورزش دانشکده ها از آنها امتحان بعمل آوردند .

سال گذشته در حدود ۶۵۰ دختر و ۱۱۰۰ پسر درورزش اجباری شرکت داشتند .

ولی دانشجویانی که در تیم های مختلف دانشکده های خود عضو هستند در حدود یك هزار نفر می باشند که در ۱۴ رشته ورزشی فعالیت میکنند.

● رشته های ورزشی

این چهارده رشته‌ورزشی عبارتند از کشتی بسرپرستی آقای محمد - اسفندیاری ،والیبال بسرپرستی آقای هرمز پارینه، بسکتبال بسرپرستی آقای فریدون شریف‌زاده ، فوتبال به سرپرستی آقای منصور امیر آصفی، دو ومیدانی بسرپرستی آقای فارابی دوچرخه سواری بسرپرستی آقای فکری ، شطرنج بسرپرستی آقای دکتر عصار،وزنه برداری بسرپرستی آقای نبی‌زاده،ژیمناستیك بسرپرستی آقای رسولی ، اسکی بسرپرستی آقای صلحدوزی ، کوهنوردی به سرپرستی آقای فتوحی ، تنیس و بیسك بنك بسرپرستی آقای اکبر شیرازی ، شنا و شیرجه بسرپرستی آقای مهدی نیکخو و تعلیم شمشیر بازی با مربی ایتالیائی میباشد .

● قهرمانان دانشگاه

در سال تحصیلی گذشته در مجموع امتیازات رشته های مختلف ورزشی دانشکده پزشکی قهرمان قهرمانان دانشگاه شد و کاپ مخصوص گرفت و دانشکده‌های علوم،فنی و ادبیات بترتیب مقام های دوم تا چهارم را بدست آوردند .

● مسابقات جهانی

درسال ۱۹۵۲ مسابقات دانشگاهی در دنیا آغا زشد و هر دوسال یکبار مسابقات جهانی دانشجویان سراسر دنیا انجام میگردد .

در سال ۱۹۵۲ تیمهای والیبال و بسکتبال دانشگاه ایران در مسابقات جهانی دانشجویان شرکت کردند و سپس در مسابقات تورینو ایتالیا نیز شرکت نمودند و درمسابقات جهانی صوفیا تیمهای دوو میدانی و تنیس دانشگاه نیز درمعیت تیمهای والیبال وبسکتبال شرکت نمود .

سه سال قبل در مسابقات وزنه برداری دانشجویان جهان که در مسکو انجام شد سید عباس عدل طباطبائی رکورددار کشور مقام قهرمانی را بدست آورد .

● ورزشکاران ممتاز دانشگاه

در والیبال منوچهر نامدار جعفر- شجاع طاهری، محمودنظامی ،سیاوش فرخی تاکنون بعضویت تیم ملی درآمده‌اند .

در بسکتبال سیاوش انشاء، بیژن قهرمانلو ،مرتضی آقاکوچك ،منوچهر میرخادنی ،فرخ شهریور ،غلامحسین شریف‌زاده و اصغر ذاکری .

در رشته وزنه برداری عدل طباطبائی و هرمز ملکشاهی ، دکتر محسن صادقی ، پرویز نصیری وصحبت‌اله خوشنویس که قهرمان کشور و باشگاه ها شده‌اند .

در فوتبال کسانی که تاکنون ازدانشگاه بعضویت تیم ملی ایران درآمده‌اند عبارتند ازمجید زرین‌نام ، پرویز کوزه کنانی، دکتر مسعود برومند ،جمالی ، طهورا ، مصطفوی و فریدون شورشی .

در مسابقات دوچرخه سواری نیز آقایان فرهاد کیهان حقیقی صوفی و اعتماد قهرمان باشگاه ها و کشور شده‌اند . ضمنا اعضای تیم ملی شطرنج ایران نیز همه دانشجو می باشند .

● سالن‌های ورزشی

کلیه دانشکده های تهران سالن های ورزشی و زمین های ورزشی اختصاص بخوددارندو مضافا براینکه کوی امیرآباد دارای سالن ورزش باستانی سالن کشتی و هالتر وزمین فوتبال میباشد و در غرب دانشگاه نیز باشگاه ورزشی دانشگاه وساختمان تربیت‌بدنی قراردارد درباشگاه دانشگاه سالنی بگنجایش دوهزار نفر تماشاچی سالن جداگانه تمرین کشتی ووسایل کامل ژیمناستیك سالن وزنه برداری و پرورش اندام و وسائل سایر رشته های ورزش وجود دارد .

دراین سالن از ساعت هفت صبح تا ده شب دانشجویان بتمرین می- پردازند و از ساعت ۱۲ تا پنج بعد ازظهر انحصارا دراختیار دختران دانشجو میباشد و همچنین دانشکده کشاورزی کرج نیز کامل ترین وسائل وسالن های ورزش وبیست دوومیدانی را دارد .

● مربیان ورزش دانشکده‌ها

دوازده دانشکده دانشگاه تهران هریك چند مربی ورزش بشرح زیر دارند . ادبیات آقای مهدی نیکخو سرپرست ورزشی خانم ماه خورشید پارینه سرپرست ورزش دختران و اکبرشیرازی مربی پسران ژاله سید های‌زاده مربی دختران .

الهیات محمد فکری سرپرست و بهمن سلحشور کمك مربی .

پزشکی آقای هرمز پارینه،سرپرست کمك ها ، ایرن‌نیکوغوسیان ، آقای مجتبی مرتضوی .

دندانپزشکی مربی آقای عبداله - رسولی وخانم نیکوغوسیان و دارو سازی مربی سید مصطفی صدرآبادی کمك مربی دختران ، پروانه فرجام و کمك مربی پسران منصور دلارام.

دامپزشکی آقای محمودمطلق مربی کمك مربی دختران ماری تت .

علوم : سرپرست ورزش آقای محمد اسفندیاری کمك مربی دختران خانم ژاله‌سیدزاده کمك مربی پسران آقای حسین بهنام.

علوم اداری سرپرست محمداسفندیاری نوری مقدم کمك مربی ، خانم ایراندخت اسفندیاری .

فنی سرپرست آقای ابوالفضل صلبی

حقوق مربی ورزش آقای محمد - صاحب‌الزمانی کمك مربی دختران ، خانم ماری‌تت .

کشاورزی مربی ورزش آقای منوچهر نامدار .

هنرهای زیبا سرپرست ورزشی آقای محمد درانی کمك مربی ، خانم ژاله سیدزاده.

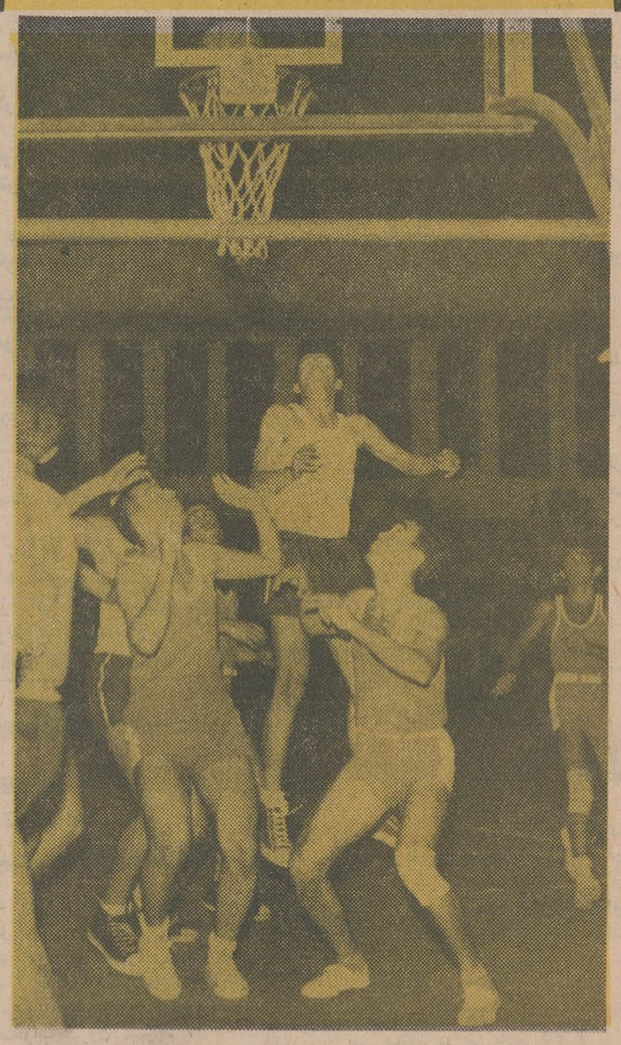

صحنه‌ای از مسابقات بسکتبال دانشجویان دانشگاه

ورزش

از آن هفته تااین هفته

فعالیت های ورزشی هفته گذشته منحصر به انجام یك مسابقه بین تیم عقاب و پاس بود که بانتیجه مساوی خاتمه یافت وانجام مسابقات دوومیدانی باشگاه ها که به پیروزی تاج منجر گردید .

انجام مسابقه بین تیم عقاب و پاس ازآنجهت جالب بود که نوید آغازمجددمسابقات فوتبال قهرمانی باشگاهها را میداد .

چندی پیش بعلت اختلافی که بین مسئولین سازمان تربیت - بدنی و فدراسیون فوتبال بوجود آمد مسابقات قهرمانی باشگاه ها موقوف گردید .

تااینکه با انجام مسابقه‌پاس و عقاب، مجددا برنامه دنباله مسابقات اعلام‌شد .

تعطیل مسابقات باشگاهها از دو نقطه نظر باعث تاسف بود یکی نفس عمل یعنی تعطیل مسابقات که‌به آمادگی ورزش- کاران لطمه میزند و آنها را مدتی از کار تمرین‌دلسردمی- کند و دیگر اینکه مردم تهران از یکی از سالمترین تفریحات یعنی تماشای مسابقه فوتبال محروم میشوند . مسابقات دو و میدانی در محیط نسبتا پرشوری انجام گرفت و رقبای اصلی در میدان مسابقه ، تاج و تهران- جوان بودند. تهرانجوان درسال های اخیر رقیب پرشوری برای باشگاهها شده است اما تاج باتقویت تیم بر تری مطلق‌خود رادر بسیاری از رشته هانشان داد .پس‌از تیم تهرانجوان، تیم آتش‌نشانی نیز مقام سوم را احراز کرد ، بررسی امتیاز باشگاهها درمسابقات اخیرنشان میدهد که اغلب باشگاه های کشور تنهابیك یادورشته ورزشی توجه دارند ودرسایر رشته ها فعالیتی از خود نشان نمیدهند و این کاری است قابل تاسف .

نکته دیگر در باره اصل مسابقات دوو میدانی است که هنوز در کشور ما چندان مورد توجه قرار نگرفته در حالیکه در کشور های پیشرفته باین ورزش که روح رقابت و همفکری را توأما در افراد بارور میکند ، بسیار توجه میشود در کشورما چندان باینگونه ورزشها توجهی نمیکنند .

باتوجه بوسعت‌و دامنه ورزش های میدانی ، فواید فوق‌العاده آن‌جادارد در مدارس‌خاصه‌باین ورزش توجه بیشتری شود .

توجّه : برای خرید بخاری عجله نکنید

زمستان امسال

آزمایش

آتشی بپا میکند

که همه در پرتو آن گرم خواهند شد

مشخصات این محصول جدید و کم نظیر بزودی باطلاع عموم مردم ایران خواهد رسید .

آزمایش : سازنده بهترین وسایل آسایش

ساعت پنج بعداز ظهر روز ۲۷ شهریور ماه جشن بسیار باشکوهی از طرف نمایندگان اتومبیل و لاستیك فروشان اصفهان بمناسبت آغاز سالگرد جشنواره بیست‌وپنجمین سال سلطنت اعلیحضرت همایونی شاهنشاه عالیقدر ایران بر گزار گردید مقارن ساعت شش بعداز ظهر ریاست مجلس شورایملی جناب آقای مهندس ریاضی و استاندار محترم استان دهم و تیمسار فرماندهی مرکز توپخانه و فرماندارشهرستان اصفهان و آقای صائب نماینده مجلس شورای ملی بمحوطه جشن وارد شدندابتدا یکنفر بنمایندگی از طرف نمایندگان اتومبیل و لاستیك فروشان اصفهان خیر مقدم و شادباش گفت پس از چند لحظه فرماندار پشت میکرفن قرار گرفت وبمناسبت جشن بیست‌و پنجمین سال سلطنت اعلیحضرت همایونی بیاناتی ایراد نمود سپس از طرف نمایندگان اتومبیل و لاستیك فروشان کارناوال بسیار باشکوهی از محوطه مجلس بسوی خیابانهای اصفهان براه‌افتاد

***

آغاز بیست و پنجمین سال سلطنت همایون شاهنشاهی را بعموم مردم ایران بخصوص مردم شاهدوست و میهن پرست اصفهان تبریك‌عرض‌نموده سلامتی و بقای عمر شهریار برومند ایران را از درگاه باریتعالی مسئلت مینماید جاوید بادشاهنشاهی که‌بانیروی خلاقه خودبه ایران و ایرانی آزادی بخشید .

نمایندگان اتومبیل و لاستیك فروشان اصفهان

نظر به خاتمه دوره قانونی انجمن محلی خیابان آریانا بدینوسیله انحلال آنرا اعلام میدارد .

لامع‌زاده - علومی - ذوقی - جانفشان - پارسا - جعفری

آگهی حصروراثت

آقای حاجی رضا حاجی خانی بوکالت از آقای امیر ارسلان مقدم اصلانی بشرح پرونده کلاسه ۱۷۳ر۴۲ مدنی دادخواستی به دادگاه بخش ابهر تقدیم و چنین توضیح داده که مرحوم مهدی مقدم اصلانی در سال ۱۳۴۰ در قریه الوند اقامتگاه دائمی خود فوت نموده ورثه حین‌الفوت آنمرحوم رایك پسر بنام امیر ارسلان‌مقدم اصلانی‌دارنده شناسنامه شماره ۳۶۰ قاقازان قزوین و سه دختر ۱-منیر مقدم اصلانی دارنده شناسنامه شماره ۱ الوند

۲-پروین‌مقدم اصلانی دارنده شناسنامه شماره ۴۶۴ الوند

۳-فرنگیس مقدم‌دارنده‌شناسنامه شماره ۵۱۳ علی آباد و یك عیال دائمی بنام توران تاج‌بخش دارنده شناسنامه شماره ۱۳۶۶۹ تهران معرفی نموده است اینك باانجام تشریفات مقدماتی واستماع گواهی گواهان مراتب‌راسه نوبت پی‌درپی‌ماهی‌یکباردر مجله رسمی کشور شاهنشاهی و روزنامه‌اطلاعات تهران آگهی می نماید تا هر کس اعتراضی دارد و یا وصیت نامه‌ای از متوفی نزد او باشد ظرف سه ماه ازتاریخ‌نشرنخستین آگهی بدادگاه تقدیم والاپس از انقضاء مدت مقرره و عدم وصول اعتراض گواهی صادر و هر وصیت نامه جزرسمی وسری که‌بعداز موعد مقرره ابرازشودازدرجه اعتبارساقط و بلااثر خواهدبود

۱-۳ آ-۱۱۵۳۷ رئیس دادگاه بخش ابهر . تهامی

آگهی مناقصه خرید آهن

اداره ساختمان وزارت بهداری بنمایندگی سازمان خیریه کمك های بهداشتی و درمانی کشور خرید ۱۱۰ تن آهن گرد بنمرات مختلف رابمناقصه بر گزار مینماید .

کسانیکه مایلند دراین مناقصه شرکت نمایند بایستی قبلا مشخصات و آگهی تفصیلی را تا آخر وقت اداری روز یکشنبه ۱۱ر۷ر۴۴ از اداره ساختمان دریافت و پیشنهادات خودرا بانضمام اسناد خزانه (معادل پنج در صدبهای پیشنهادی) در پاکت لاك و مهر شده تا ساعت ده صبح روز سه شنبه ۱۳ر۷ر۴۴ بدفتر وزارت بهداری تسلیم و رسید دریافت دارند .

پیشنهادات واصله درساعت یازده صبح همانروز در کمیسیون مربوطه باز و قرائت خواهد شد .

رئیس اداره ساختمان وزارت بهداری -مهندس شهیدی

۱-۲ آ-۲۲۲۷۲

قابل توجّه

برندگان جواهرات حلب کوچولوی قو

تمام کارت هائی که چهار رقم سمت راست شماره آنها به اعداد زیر ختم میشود در قرعه کشی سری جواهر زمرد وبرلیان شرکت میکنند

۴۳۴۱

۷۴۰۹

باطلاع کلیه برندگان جواهرات حلب کوچولوی قو که چهارشماره سمت راست کارتهای قرمز آنان به اعداد ۴۳۴۱ و ۷۴۰۹ ختم میشود میرساند که هر چه زودتردرتهران به اداره روابط عمومی قو خیابان خیام‌ساختمان قو شماره ۷۹۴ مراجعه نمایند.

برندگان شهرستانها میتوانند به نمایندگان قو در شهرستان‌ها مراجعه کنند تا ترتیب مسافرتشان به تهران داده شود.

مراسم قرعه‌کشی جواهرات حلب کوچولوی قو بعدازظهر روز شنبه ۱۰ مهر ماه در تلویزیون ایران با شرکت کلیه برندگانی که‌تا آنروز خود ر اباداره روابط‌عمومی قو و یا نمایندگان قودر شهرستان ها معرفی کرده باشند به دست‌خودشان انجام میشود و یك نفر برنده سری جواهرات زمردوبرلیان بارزش ۵۰۰ هزار ریال میشود وبقیه هر یك یك انگشتری طلادریافت خواهند داشت.

جاده پهلوی تلفن ۶۲۶۹۶۹ - ۶۲۲۲۸۱ مدیریت جوجه کبابی حاتم آغاز بیست و پنجمین سال سلطنت پرافتخار اعلیحضرت همایونی را به ایرانیان شاهدوست تبریك میگوید

هنر و ادبیات معاصر

از نصرت کریمی

چند نوع تئاتر عروسکی

درشماره گذشته قسمت‌اول مقاله‌آقای نصرت‌کریمی رادرباره تئاتر عروسکی نوشتیم اینك دنباله آن :

عروسکهای تاتر ماریونت‌قادرند باپاهای آزاد روی صحنه راه بروند و روی صحنه بنشینند و ازدر و پنجره بالا بروند و انواع و اقسام حرکات بغرنج دیگررا انجام دهند ولی تمام حرکات آنها سبك و لغزان است درضمن نخهای آنهاپیدا است که بحقیقت بود ن‌نمایش لطمه وارد می سازد .

۲ـتاتر عروسکی میله ای که عروسکها بوسیله سرمیله که یکی ببدن عروسك ودوقابدستهای‌عروسك محکم شده است از پائین هدایت‌می شوند .

۳ـتاتر عروسکی دستی که دست خیمه شب باز در جلد عروسهامیخزد ودر حالی که سر عروسك را روی انگشت سبابه نگه داشته انگشت میانه و شصت‌را بجای دست های عروسك بکار میبرد . مزیت این نوع عروسکها بردو نوع دیگر چابکی‌آنها درحرکات مختلف است .

٤ـتاتر نیمه عروسکی که بادست های انسان طبیعی وسرمصنوعی‌اجراء می‌شود باین طریق که خیمه شب‌باز سرعروسك را روی‌سر خودقراردهد دستهای خود را بجای دست های عروسك بکار میبرد نوع دیگرتاتر نیمه عروسکی که بیشتر متداول‌است

٥ـتاتر عروسکی سایه ای که موطن اصلی‌آن‌چین‌است.عروسکهای تاترسایه ای از مقوا ساخته شده و روی میله ای محکم گردیده است .

تاتر عروسکی‌که امروزه درکشور های مترقی جهان همپای سایر رشته های هنر های زیبا راه‌تکامل‌میپیماید از هنر های بومی کشور های غربی نیست‌بلکه این هنر از کشور های شرقی‌باروپا رسیده است قدیمی ـ ترین مدرکی که از وجود این هنردر کشور های اروپائی خبرمیدهدمربوط به بایگانی اداره سانسور در قرن هفدهم میلادی است در دفاتر اداره سانسورنام نمایشات‌عروسکی که موفق باخذ پروانه نمایش گشته و یا مورد سانسور قرار گرفته است‌بچشم میخورد در بعضی ازتابلو های قرون هفده و هجده میلادی خیمه‌شب‌بازان دوره‌گرد توسط‌نقاشان‌مجسم‌شده‌اند موقعیت ونقش اجتماعی آنها نظیر معرکه گیران لوطیهای دوره گرد وشهر فرنگهای وطن خودمان بوده است در حالیکه این هنر در شرق دارای قدمت تاریخی است . در آثار شعرای کلاسیك میهن‌مازخیمه شب بازی و تاتر نمایشی‌سایه‌ای یادشده است که خود در خور تحقیق‌ومطالعه است . ما لعبتگانیم و فلك لعبت‌باز (خیام)

یکی‌ازخصوصیات جالب‌خیمه‌شب بازی ایرانی مکالمات انسان با عروسکها است که ضمن‌خوشمزگی هاولطیفه‌گوئیها جنبه انتقادی نیز دارد.باین طریق که‌عروسکها همیشه‌ازعروسك‌باز باهوش تر وزیرك‌ترند .همانگونه که در آثار مولیر نوکر ها تفوق عقلانی بر اربابها دارند و ایشان را راهنمائی می کنند .

مختصر کنیم : تاتر عروسکی یا خیمه شب بازی که در کشور ما دارای ریشه و سنت قدیمی است از شرق‌بدیار غرب رسید و مردمان آن سامان طی چند قرن این هنر را به پایه‌ای رساندند که امروزبعنوان‌یکی از موثرترین وسائل تربیتی‌وتفریحی خردسالان‌وبزرگسالان‌تجلی میکند . متاسفانه خیمه شب بازی در کشورما هنوز بهمان صورت قرون وسطائی و ابتدائی باقی مانده است . نگارنده امید فراوان دارد که‌درسالهای‌آینده بکمك جوانان با استعدادی که‌شوری درسردارند تاتر عروسکی درکشورما تجدید حیات نماید .

انسان

«ارسدآدمی بجائی‌که‌بجز خدا نبیند»
«سعدی»

از: سیاوش کسرائی

پایان گرفت دوری واینك من
بانام مهر لب بسخن باز میکنم
از دوست داشتن
آغاز میکنم

●

انگار آسمان ورمین جفت میشوند
انگار میپرندم تاسقف آسمان
انگار میکشندم برراه کهکشان

●

دردشتهای سبز فلك چشم آسه
گردیده رهنما
در قصر نیلگون
فانوس ماهتاب افکنده شعله‌ها
بابالهای عشق
پرواز میکنم
بامن ستارگان همه پرواز میکنند
دستم پراز ستاره چشمم پراز نگاه
آغوش میگشایم
دوشیزگان ابر بمن ناز میکنند
پرواز میکنم

●

در سینه میکشم همه آبی آسمان
میآیدم بگوش نوای فرشتگان :
«انسان مسیح تازه
انسان امید پاك
دربارگاه مهر
اینك خدای خاك»
درسجده میشوند بهرسو ستارگان

●

برمیکشم زدامن شط شهابها
می‌بینم آنچه بوده‌به‌رویا وخوابها

●

سرمست ازنیاز چو پروانه بهار
سرمیکشم بهر ستاره وپامی‌نهم برآن
ناشیره‌ای بپرورم از جستجوی‌خویش
نامیوه‌ای بیاورم از باغ اختران

●

چشم خدای بینم
بیدار میشود
دست گره گشایم درکار میشود
پا می‌نهم به تخت
سرمیدهم صدا
وامیکنم دریچه جام جهان‌نما
تابنگرم بانسان درمسند خدا...

●

اینست عاشقان که من امشب
دروازه‌های رو بسحر باز میکنم
از دوست داشتن
آغاز میکنم

من وسرنوشت

نوشته : ر. اعتمادی

من و سرنوشت
دریك سپیده‌دم شکوهنده که‌با نسیم معطر آسمانی آغشته بود
پاشنه غرورمان را برگرده نیلی‌رنك کوهی‌نهادیم
که تیغه‌هایش در امواج خاکستری رنك ابرها
وریشه‌هایش در زمین پنهان‌بود .

***

دراین سفر سپیده دمان
زمان دیرپای بود
وسکوت ، کاروانسالار .
اما من و سرنوشت
پا برسر تیغه‌ها میکوبیدیم و پیش میراندیم
چونانکه خارهای بنفش در استخوانمان‌میشکست
و خون ،
به‌نشانه فتح ، برتیغه ها ، غنچه های سرخ میزد .
ما برلب سرودی شکوفا و آهنگین
ودر دل شوری آتشین داشتیم
شوری که عیسی هنگام موعظه درکوه زیتون داشت
وموسی درعبور از امواج خشمگین نیل .

***

بر فرازتیغه‌ها ، آنجا که کوه و آسمان همسایه بودند
وابرهای شیری رنك با رطوبت چسبنده‌شان
دندانهای تیز کوهستان را در خود می پیچیدند
ایستادیم
اوه ... که‌زمین در زیرپای ماچه شکوهمند
و ستارگان در پهنه آسمان‌چه شگفت‌انگیز بودند ،
اینك ما بمیعادگاه زندگی رسیده بودیم .
و لحظه پرشکوه «تولد» فرا رسیده بود .

سرنوشت تنها تالحظه تولد باآدمی است
نه تا واپسین دم .
ناگهان سرودی‌مرموز و شگفت‌انگیز از توده ابرها برخاست .
ولبخند خورشید پرده خاکستری رنك را شکافت
ومن و سرنوشت
دستهای یکدیگر را فشردیم ، وداع گفتیم وبسوی زمین بازگشتیم .

***

از آنزمان سالها میگذرد
ومن بر روی زمین گسترده ، تنها و بی‌سرنوشتم .
نه در سپیده‌دم همراهی و نه در شامگاه‌غمخواری.
سفره‌ام از غرور تهی وسیمایم ازشور خالی
تیغه‌های افتخار درابرهای تیره خفته‌اند
وپای ، «لنك» بمنزل دراز نمیرسند ،
در جستجوی رفیق همراهم
سرنوشت ،
زمین را با خیش‌های آهنین میکاوم
و از ستارگان مدد میگیرم
واز هر عابری میپرسم
شما سرنوشت را ندیده‌اید ؟
ولی در زمین جز ریشه های تلخ
ودر آسمان جز سایه پرندگان آواره نمی‌بینم
وعابرین مراچون دیوانه‌ای مینگرند و میروند

***

و اکنون درحسرت ملاقات بازپسین باسرنوشت ،
برلبهای من سرودی تلخ جاریست .
ایکاش سپیده دم تا جاودان برتیغه کوهها
درنك کرده بود
واز پس ابرها سرودی برنمیخاست
وخورشید تابیدن نمیگرفت
ومن از سرنوشت جدا نمیشدم ...

دختر رؤیا

از: ارسکین کالدول

ترجمه: جعفر مدنی

نوول هفته

شش یاهفت سال بود که «هری» در باره یك رویا بامن صحبت میکرد.اما من‌هیچوقت برویای او فکر نمیکردم . زیرا هر کسی خواب‌هائی می‌بیند که بعضی خوشایند و برخی دیگرشان ناخوشایندند.از این‌گذشته بنظر من رویا چیزی نیست که آدم رانگران کند.

من خودم هر وقت خواب میدیدم حوادث‌آن تایکی دو روز در خاطرم میماند و بعد از آن دیگر هیچوقت به‌آن فکر نمیکرد م. اما «هری» در تمام این مدت شش ـ هفت سال تنها یك واقعه را در خواب میدید و بعبارت دیگر در تمام این مدت رویای او بصورت اول باقی مانده بود. حوادثی که در این‌رویا اتفاق میافتادند درست یکی بودند . وقت خواب ومحل آن هیچ تغییر نمیکردند و آدمهای آن نیز ثابت بودند و همیشه همان دونفر بودند . یکیشان خود «هری» ویکی دیگرشان یك دختر جوان بود.

«هری» زمستان گذشته بایك روان پزشك مشورت کرده بود میگفتند که آن روان پزشك قادر است هر بیماری جزئی روانی را معالجه کند و«هری» اطمینان داشت که‌اگر در وضع روحی او بی‌نظمی روی داده باشد آن روان پزشك حتما معالجه‌اش خواهدکرد.

«هری» تنها یکبار بدیدن او رفت و برای او تعریف کرد که او ماهی یکبار درزمان ومکان واحدی آن خواب را می‌بیند وروان پزشك باو گفت که از دست او کاری‌ساخته نیست واصولا بیماری نیست که آنرامعالجه کند وبهتر است «هری» این موضوع کاملا ابلهانه را فراموش کند.

شاید هم روان پزشك بااین متد میخواست «هری» را معالجه کند. اما قضیه هرچه‌بود «هری» گفت اعتمادش را باو از دست داده است ودیگر هرگزنزد او نرفت. علت تردید «هری» درباره توانائی روان پزشك برمعالجه اوآن بود که روان‌پزشك گفته‌بود محال‌است انسان خوابی را بیش از یکبار ببیند .اما حقیقت آن بود که رویای «هری» دائماتکرار میشد. بعد از حرف دکتر بازهم «هری» آن خواب را دید وماه بعد وماههای بعد نیز همینطور .

ماه ژوئن بود که در آن تابستان من‌برای اولین بار «هری» را دیدم وآن زمانی بودکه او تازه آن خواب ماهانه‌اش را دیده بود. «هری» بازهم هرچه درباره‌آن رویامیدانست برای من تعریف کرد وآن‌درست همان‌چیزی بود که سال قبل از آن تعریف کرده بود در این موقع مادر کارخانه قایق سازی‌شهر بودیم و«هری» داشت قایقش را رنك سبز میزد . هنگامی که داستان را دوباره برای من بازگو میکرد من بیك درخت تکیه داده بودم . بهمان نسبت که‌به‌آخرداستان نزدیك میشد قلم مویش‌سریعتر حرکت‌میکرد ووقتی که تقریبا به‌پایان داستان رسیده بود قلم موچنان بسرعت روی بدنه قایق جابجامیشد که رنگها از میان موهای قلم مو باطراف پخش میشد وچیزی برای مالیدن روی قایق باقی نمی‌ماند وبعد در حالیکه چشمانش میدرخشید ودستهایش تکان میخورد بمن گفت :

«بقیه رنك را توبزن ، گرچه دیگر چیزی نمانده است .»

من قلم مورا از دستش گرفتم اما قبل از آنکه آن را در ظرف رنك فرو برم او در جنگل پشت کارخانه قایق سازی ناپدیدشده بود.من آن روز دیگر او را ندیدم .

من این بار بیش از گذشته نگران‌سلامتی «هری» شدم . باخودگفتم بالاخره برای‌کمك باو شایدهم برای معالجه اوراهی وجودداشته باشد حتی یك لحظه باور نمیکردم که«هری» دیوانه شده باشد خود «هری» هم هیچ‌چنین فکری نمیکرد .

وضع رفتار او همیشه عادی بود و حالا هم تاآنجا که من میتوانستم ببینم رفتاری کاملا معمولی داشت بنظر هردوی ما آن رویا یك جریان موقتی بود که هر لحظه ممکن بود تمام شود و برای همیشه فراموش گردد . ما ده‌سال بود که همدیگر را می‌شناختیم . هرتابستان باتفاق‌خانواده‌مان‌به «مین»میرفتیم وتمام تابستان را آنجا میماندیم .

کمپ‌های ماروی یك دریاچه بود وما تقریبا هر روز همدیگر را میدیدیم .ما باهم به ماهیگیری میرفتیم وروزانه دویاسه باربا‌هم شنا میکردیم وهفته‌ای یك شب در جلسات رقص باهم بودیم ودائما به سینمای‌دهکده میرفتیم . وهر وقت درباره آن رویا باهم صحبت میکردیم او همیشه میگفت که‌بهمان وضع‌بد قبلی بازهم آن خواب رامی‌بیند .

«هری» بعد توضیح میداد که منظورش از «بد» بودن البته تکرار مرتب آنست وگرنه خود رویا بسیار شادی بخش و خوشایند است . خود رویا مانند حوادث آن فراموش نشدنی بود . والبته حوادث آن رویا درعالم واقع روی نداده بودند منتهی روح وحالت زنده بودن این حوادث بود که اورا نگران میساخت .«هری» بارها موضوع خواب‌رابرای من تعریف کرده بود ومن بخوبی احساس اورا درك میکردم وخواب او این بود :

«هری» هرباز خودرا در حال قدم زدن در خیابان خلوتی که از جنگلی واقع در شمال شرقی «مین» میگذشت میدید. ماه میتابید اما پرده نازکی از ابرهای خاکستری رنك سبب میشد تاهمه جادر نور خفیفی نظیرسایه یك چراغ آباژردار فرو رود.

«هری» وقتی در حدود ۲کیلومتر در امتداد جاده جنگلی‌راه میرفت به‌پلی‌که‌برودخانه‌ای بسته شده بودمیرسید. این پل از چوب ساخته شده بود و کمتر از۱٫۵ متر عرض داشت. «هری» تاموقعی که به‌پل میرسید کوچکترین صدائی نمی‌شنید اما درست در لحظه‌ای که پایش بروی پل میرسید صدائی رامی‌شنید که‌نام اورا بامهربانی میخواند. «هری» میایستادوبجلو واطرافش نگاه‌میکرد وبالاخره در وسط جاده‌شنی یك دخترجوان رامیدید دختری که تقریبا ۱۸ ساله بود و درجاده روبروی او ایستاده بود وبدنش را در نور زرد رنك ماه ابر گرفته فرو برده بود. «هری» برجایش میایستادوبدختر نگاه‌میکرد وآنوقت از او می‌پرسید:

«چه میخواهید؟»

ودختر جواب میداد:

«من منتظر»«هری» هستم.»

«هری» برای من تعریف میکرد که بدنبال این سئوال از آن دختر خواهش میکردنامش راباو بگوید وبگوید که کجا زندگی میکند اما دختر جواب نمیدادوآنوقت «هری»میگفت:

«من هری‌هستم. چه میخواهید؟»

ودختر جواب میداد:

«پس من برمیگردم و میروم»

و«هری» باو میگفت :

«خواهش میکنم بگذار من باتو بیایم .من «هری» هستم. اگر منتظر من‌بودی پس‌بگذار باتو بیایم.»

ودختر میگفت:

«نه،نه من بایستی تنها برگردم»

وآنوقت دختر میرفت . «هری» برای من تعریف میکرد که برای رسیدن بدخترآنقدر دنبال او میدوید تانفسش بند میامد . اما هرقدر سریعتر میدوید فاصله‌اش با دختر تغییر نمیکرد . تقریبا ٤٫٥ کیلو متر که باین ترتیب میرفتند «هری» از خواب بیدار میشد واز رختخواب بیرون میپرید .

وبعد از آن‌هرچه دلش میخواست‌خوابش ببرد ودنباله رویا را بگیرد نمیتوانست وتا صبح بیدار میماند . هربار که او این‌خواب رامیدید ناچار بود اواسط شب لباس بپوشد وتاصبح در اطراف کمپ قدم بزند و باآنکه در شب‌های معمولی تا۸٫۵ الی ۹صبح بیدار نمیشد بعد ازآن خواب دیگر نمیتوانست بخوابد . گفتم یك روز ماه ژوئیه بود که «هری» داشت بازداستان خوابش را برایم تعریف میکرد . تابستان بود ومابازهم برای گذراندن فصل تابستان به «مین»رفته بودیم. فردای آن روز باز «هری» را دیدم اما از موضوع خواب صحبتی نکردیم .واین وضع تاتقریبا یکماه ادامه داشت وبعد یك روز صبح بمن گفت خواب ماه ژوئیه‌اش را هم دیده است وبازهم جریان آن را تعریف کرد. وبازهم درست مانند چیزهائی بود که قبلا بارها گفته بود ودرپایان چیز دیگر هم اضافه کرد. «هری» گفت از اوایل فصل تابستان که به«مین» آمده در حال بیداری هم آن خواب رامی‌بیند. آنطورکه «هری» میگفت این رویای روزانه مانند آن رویای شبانه در فواصل معین تکرار نمیشد اما اصل موضوع درست شبیه آن بود .

او روزها هنگامی که اتومبیل خودرا در امتداد جاده دهکده میراند وآواز میخواندیا سوت میزد ناگهان میدید که آن دختر در جاده روبروی او ایستاده است. «هری» اتومبیل را بسوی او میراند ووقتی که تقریبا نزدیك بودازروی‌دختربگذرد دختر برمیگشت ودرهمان مسیر «هری» میدوید. «هری»سرعت اتومبیل را زیاد میکرد وآنرا با سرعت۱۲۰ کیلومتر در ساعت میراند اما هیچوقت‌بدختر نمیرسید. ووقتی که تقریبا ٤٫٥ کیلو متر از محل اولین برخورد دور میشدند دختر از نظر «هری» ناپدید میشد و«هری» جابجا اتومبیل را نگاه میداشت واز آن بیرون میپرید وبداخل جنگل میرفت وهمه جادختر راصدا میکرد. «هری» میگفت که‌میدانست این کار احمقانه است اما کشش و جاذبه دخترك چنان بود که اورا وادار بدین کار میکرد .

«هری» میگفت:

«اگر نایستم که اورا ببینم دیوانه میشوم. تنها چیزی که‌حالا بمن‌کمك میکندجستجوی او وشاید هم پیدا کردن‌او است.حالا دیگر کار من از فراموش کردن آن دختر گذشته است. حتی اگر دیگر خوابش رانبینم واو دیگر در عالم رویابچشم من‌نیاید من‌نمیتوانم از جستجوی او دست بردارم . تنها امیدمن برای آنکه بقیه زندگیم بطور عادی بگذرد این است که اورا بدست آورم .

آن دکتر میگفت جای نگرانی نیست ومن نباید درباره آن خواب فکر کنم اما حالاکار من از این حرفها گذشته است.من حالاهیچ فکر نمیکنم ونگران نیستم من فقط‌میخواهم اورا پیدا کنم واگر نتوانم آن دختر راپیدا کنم در کمتر از یکسال دیوانه خواهم‌شد برای آنکه خودم را نجات دهم هنوز خیلی دیر نشده است.

در زمستان وبهار گذشته من در شهر خودم باعده‌ای از دختران و پسران اینطرف و آنطرف میرفتم . باهم میرقصیدیم وقرار ملاقات میگذاشتیم وخلاصه وضعی کاملا طبیعی داشتم .

اما بمجردی که وقت آن رویای ماهانه نزدیك میشد همه چیز بهم میریخت» من بشوخی وبرای آنکه مانع شوم او آنقدر

بقیه‌درصفحه ۱۵

از: نصرالله سلطانی

مفهوم تئاتر

هدف غائی نمایشگری از آغاز تا انجام و ازقرنهاتاقرن مقابل‌کردن آئینه‌ای در برابر طبیعت است

تا هنر نظاره گراندام خویش باشد ، خود را بستاید، خواری‌کند وتن وران را شکل و قالبش را ، بازمانی که از عمرش سپری شده است . آشکار نمایند .

هاملت

در این روز ها که هیاهوئی بس همگان در پی بازی گری و بازی نویسی در میان مردم ما رویش یافته است ما نیز به‌سهم خود در آن شرکت میجوئیم و تا آنجا که یاری باشد میکوشیم تا شاید قدمی در این راه‌توانیم برداشت .

هاملت به بازیگران میگوید : «زندگی مردمان آئینه ماست . اگر بتوانیم آنرا هشیارانه به شناسیم‌و زنده‌اش کنیم‌مقاصدمان را راه برده‌ایم . زندگی با بازیگرانش همچون نت های موسیقی هستند و این‌ها هستیم که باید این نت ها را با هم ترکیب کنیم و از آن نغمه‌ای جاودانی بگوش ها رسانیم .»

تعریف نمایشگری هاملت را قبول میکنیم . بجلو میرویم ، عمیق‌تر مینگریم وناگاه احساس تردید آمیز و سردی در خود می‌یابیم . و این احساس پنهان مغزمان را میکاود . آیا چه‌چیز است که سوزان و تند در افکار شبیهه آمیزمان میخلد ؟ درست است احساس بیگانگی ؟ بیگانگی نسبت به هاملت . ما خود را نسبت به او غریبه می‌پنداریم. کاملا . چرا ؟ هاملت از دورانی سخن میگوید که خود او را شناخته و در نمایش خانه‌اش بزرك شده و از آن قوام یافته است. او صحنه‌های «سمبولیك» دوران الیزابت را می شناسد و آنگاه که به عقب مینگرد نمایش روزگار خویش را تجدیدزندگی ساده و یکنواخت آدمیان زمان اجداد خود می‌بیند ـ فلك نیلی پر ستاره و شفافی که پوشش آسمان شبهاست ، آستانه هائی که با یك نشان وعلامت‌مشخص شده و نمایش گر شهر ها ، بازار ها ، دربار و یا قصر ـ هاست با سکوتی که بازیگر روی آن نمایش میدهد و دریچه هائی که به تالار ها و یااحیانا زیر زمین ها منتهی میشود .

اگر هاملت از بازیگران می خواهد که آئینه ای در مقابل طبیعت نگاه دارند برای‌اینست که‌درام زمان‌الیزابت خود آئینه تمام نمائی از هنر زمان خود بوده است . آئینه‌ای که نحوه زندگی و شعور کلی اجتماعی در آن تمرکز یافته و منعکس می گشت . ولی آیا در زمان ما نیز درام روشنگر تمام سنن ، هنر و فرهنك و خصوصیات اجتماعی مردمان است ؟ خیر . ما در گمانیم که زمان ما شکلی ، قالبی ، صورتی ، وجودی و عمری و یا حتی وزنی داشته باشد . به سخنی دیگر ساحت زندگی ما همچون بیابان برهوتی است که شکلها و فرم ها درآن گم شده و یا در هاله‌ای ازابهام و گرفتگی در غلطیده‌اند . مردمانش سر در گم وپرفغان و مایوسانه به فریب همدیگر، دربی کمی و کاستی ،و هستی‌ها همه از جوهری نا پاك و خدعه آمیز تافته شده و بیچاره‌بازی نویسی که بخواهد در این‌هیاهو و آشوب «پیکره‌ای» بسازد . بازی نویس باید که تا قلب انزوا خانه ها و بیشه ها راه یابد ، بهر راهی برود تا بتواند اگر بتواند ! یك درنك زمان ، یك رویداد کم دوام را ، یك روشنائی نا پایدار را ، تنها با یك زاویه کوتاه دید در هم‌آمیزد واز آن نمایشی بسازد . و بازیگربایدکه‌انسان ناشناخته‌ای را که هرگز ندیده است با تمام اعمال افکار و اندیشه هایش ظاهر گرداند وچه کاری‌دشوار است . پس مفهوم عالی‌نمایش و درام منطبق با آنچه هاملت میگوید در زمان ما بی‌اعتبار و سست میگردد . و نمایش که بدین گونه جائی درزندگی‌ما نمی‌یابد ناگزیر گاه با اشعار می‌آمیزد گاه با موسیقی و گاه اراجیفی بر صفحه کاغذمیشودو گاه کارش بخود ستائی میکشد

و این همه ناشی از عدم شناخت و گسترش بیمارگونه و پراکنده زندگی در قرن‌ماست. و بسیار که نویسنده وبازیگر در این کلاف سر درگم میشود. نه‌میداند چه میخواهد ونه‌میداند چه میجوید و نوشته‌اش چون نوشته بازی نویسان شهر ما ، بسیار کم ، درنگی را میگیرد و اغلب بی حاصلی است وتیری برهواست ... کسی چه میداند! باید لحظه‌ای را شناخت باید انسانی را جست ، درنگی پائید و تصویری گرفت تا طعمی از اصالت درآن یافت شود. وگرنه همین است که هست .

این بی انصافی است . ما برسر آن نیستیم که بگوئیم در جهان و یا در کشور ما بازی نویسانی نیستند بر عکس درام مدرن امروز تصاویر بی ـ شماری‌از زندگی‌مردمی رانمایش میدهد و باید گفت که گاه این تلاش کندوکاو که انجام یافته است متروکی های‌زندگی را برملاء نموده و آنرا دربرابر دیدگان ما قرار میدهد .

درام امروز ما با وجودپراکندگی و دور دستی همچون ثروت گرانبهائیست که به سختی‌فراهم آمده است . چگونه میتوان‌وجود «لورکا»و «الیوت» ویا «چخوف» و «کوکتو» را در درام امروز نا دیده گرفت . اما ما که بخود می‌بالیم و به قلم خود و سحر جادوئی بازیگری خود بی ـ اندیشه‌ی تردیدی فخر میکنیم از اینان که پرچم هنر و تئاتر امروز را به پیش میبرند چه میدانیم هیچ . فقط نامی وبس. آنهم تنها بخاطر اینکه خود را برخ دیگران بکشیم . دنباله این بحث را در شماره آینده دنبال خواهیم کرد .

هفته ۳ نمایشگاه

با افتتاح‌نمایشگاه‌نقاشی‌های علی عابدینی درگالری مس‌فصل تشکیل نمایشگاهها در تهران اعلام‌شد .

کار عابدینی بدین جهت که یك کار زعینی است‌نظرم‌را جلب نمود بخصوص که او سعی‌کرده است آنچه را که می بیند با مختصر تغییری نقش‌کند و تا حدودی نیز موفق شده است . این موفقیت در چند تابلوی او بخوبی دیده می شود .

امید میرود باعلاقه‌وپشتکاری که در وی دیده می شود ضعف در طراحی نیز بزودی بر طرف گردد .

نمایشگاه عابدینی‌ازپنجشنبه گذشته شروع شده و تا فردا ادامه دارد .

***

دومین گام را در این مورد گالری «بورگز» با همکاری «خانه ایران»برداشت .

گالری بورگز تابلو هائی‌از خانم درودی و آقایان سپهری محجوبی ، عربشاهی ، سعیدی، وزیری ، اویسی و تبریزی را عرضه کرد که بسیار جلب توجه نمود وخانه ایران‌درقسمت دیگر سعی نموده تا کار های محلی ایران را نمایش میدهد در اینجا لازم میدانیم در مورد کارت دعوتی که بدست ما رسید صحبت کنیم.زیرا هر قدر پشت و رو وداخل آن را دیدیم یك جمله فارسی‌بچشم نمیخورد . بتصور اینکه شاید کارت مارا برای یك خارجی‌و کارت اورا برای ما فرستاده باشندپشت‌پاکت را نگاه‌کردیم ودیدیم خیر در آدرس‌و اسم اشتباهی نیست . در کارت به زبان انگلیسی و فرانسه از مدعوین ایرانی دعوت شده بود که به تماشای نمایشگاه بروند شاید گمان رفته بود که‌این گالری در فرانسه و یا انگلستان تشکیل شده است چه خوب بود یکی از متن ها بفارسی نوشته می شد .

***

گام سوم‌را تالار ایران برداشت و نمایشگر آثارنقاشی بهمن دادخواه شد .

زیرنویسهای تابلوهیچگونه کمکی در فهم آنها نمی‌کرد بنظر ما سوژه ها یکی بود و زیرنویسها مختلف‌اگربخواهیم به یك تابلوی نقاشی تنها از نظر رنك توجه کنیم ، کاری به آنچه که باید نقش میگرفته نداشته باشیم باید بگوئیم که رنك آمیزی و ترکیب آنها بسیار خوب‌بود ولی آنچه که باید بذهن بیننده القا شود ... نامفهوم .

آقای قربانعلی ملکی رودپشتی

تابلوی محتوی یك نسخه اشعاری که بمناسبت آغاز بیست و پنجمین سال سلطنت پر افتخار ذات ملوکانه شخصا سروده و توسط آقای هلاکو رامبد نماینده مجلس شورای ملی تقدیم داشته بودید از شرف عرض گذشت و خاطر مقدس شاهانه از احساسات صادقانه شما قرین خشنودی گردید و بدین وسیله از طبع سرشار شماتقدیر میشود .

آ ـ ۱٤٤۱٥ رئیس دفتر مخصوص شاهنشاهی ـهیراد

آگهی رای غیابی

به‌گروهبان ۲ ارتش فریدون شهرت علی نقی‌زاده تهرانی که فراری میباشد ابلاغ‌میگردد طبق رای غیابی شماره۵۸۲ـ۲۱ر٦ر٤٤ دادگاه عادی شماره ۳ اداره دادرسی ارتش از لحاظ اتهام فرار از خدمت باستناد بند الف ماده ۳٥٦ قانون دادرسی و کیفر ارتش به سه‌سال حبس عادی محکوم گردیده‌ایدکه پس‌از حضور یا دستگیری درصورت اعتراض درحدود مقررات ماده ۲٦۳ قانون دادرسی وکیفر ارتش قابل رسیدگی حضوری خواهد بود

دادگاه عادی شماره ۳ اداره دادرسی ارتش

در امتحانات کنکورهای دانشکده‌های امسال از کلاس های گروه فرهنگی خوارزمی بیش از هشتصد نفر قبول شده‌اند

گروه فرهنگی خوارزمی با اظهار تشکر از همه استادان گرامی دبیرستانهای روزانه و شبانه و کلاسهای تابستانی تبریکات صمیمانه خود را بهمه دانش آموزان عزیزی که بدانشگاه راه یافته‌اند تقدیم میدارد.

ضمنا از دوستان دانش‌آموزی که احتمالا نامشان در لیست اسامی ذکر نشده‌است معذرت میخواهیم.

نام ذخیره های درجه دوم هم بعلت عدم دسترسی در این لیست ذکر نشده است

اسامی شاگردان اول دانشکده ها

سید حسن اعتمادی شاگرد اول پزشکی مشهد ـ گلناز ایرانی شاگرد اول ادبیات تهران ـ عباس وفائی شاگرد اول پلی تکنیك تهران

قبولشدگان کنکور دانشکده فنی تهران

۱ـ محسن آسودگی
۲ـ مسعود احمد زاده هروی
۳ـ خسرو اویسی
۴ـ محمد علی آتشرو
۵ـ قباد اردلان
۶ـ حمید آل داود
۷ـ مهران احیاء
۸ـ محسن آبشاری
۹ـ احمد اهل بیتی
۱۰ـ داریوش علیزاده
۱۱ علیرضا بابائی
۱۲ـ محمد رضا تفضلی
۱۳ـ محمد توکلی
۱۴ـ فرهنك توسلی
۱۵ـ رحیم خیر دوست
۱۶ ـ مهدی خرمی تهرانی
۱۷ـ محمد رضادوشابچی زاده
۱۸ـ کیوان زمانیان
۱۹ـ سید عباس محمدیان
۲۰ـ علیمحمد مجیدی
۲۱ـ پرویز کرمانی
۲۲ـ رضا صفوی
۲۳ـ بیژن غیور
۲۴ـ حمید رضا نعمتی
۲۵ـ نیکالا لازارف
۲۶ـ سعید نادر
۲۷ـ علی اصغر گواهی
۲۸ـ مهدی سروری
۲۹ـ کیخسرو طهور
۳۰ـ حسین نعمت‌الهی
۳۱ـ ضیاءالدین فرهمند
۳۲ـ کامران صمیمی
۳۳ـ ناصر علی فرحبخش
۳۴ـ کامبیز آشوریان
۳۵ـ کاوه افرا
۳۶ـ عباس وفائی
۳۷ـ بیژن اصغری
۳۸ـ ابوالقاسم محمدی
۳۹ـ کیهان کیهانپور
۴۰ـ حسین اسلامی
۴۱ـ سید محسن ابوترابی
۴۲ـ حسن احمدی
۴۳ـ محمد جواد آزموده
۴۴ـ عبدالرحیم پور زکی خانی
۴۵ـ جعفر قهوه‌چی جعفری
۴۶ـ حسین حسن ولی
۴۷ـ بهمن دولتشاهی
۴۸ـ علینقی سید مرتضی
۴۹ـ حسین سعیدی
۵۰ـ سیناو ازستاره
۵۱ـ اکبر سپهر
۵۲ـ جواد طباطبائی
۵۳ـ حسین فردوسی
۵۴ـ داود فرهمند
۵۵ـ علیرضا کاوه
۵۶ـ علی گوشه فرامرز
۵۷ـ محمد جمیل مردوخی
۵۸ـ علی‌اصغر معتمدی
۵۹ـ مرتضی واعظپور سمنانی
۶۰ـ طوس حجت زاده
۶۱ـ بهزاد بحیدی
۶۲ـ ماشاءاله ولی زاده

قبولشدگان وذخیره‌های پلی‌تکنیك تهران

۶۳ـ عباس وفائی
۶۴ـ کامبیز آشوریان
۶۵ـ مهدی سروری
۶۶ـ محمد رضا دوشانچی زاده
۶۷ـ خسرو اویسی
۶۸ـ فرشید قدس شریفی
۶۹ـ محمد علی آتشرو
۷۰ـ احمد اهل‌بیتی
۷۱ـ بیژن غیور
۷۲ـ کیخسرو ظهوری
۷۳ـ نیکالا لازارف
۷۴ـ قباد اردلان
۷۵ـ قاد علی فرحبخش
۷۶ـ حمید کتیرائی
۷۷ـ حمید رضا نعیمی
۷۸ـ فریدون خدا بخش
۷۹ـ محمد حسین عامری مهاباد
۸۰ـ بهروز قاجار
۸۱ـ عباس کوچکیان
۸۲ـ محمد نجفی
۸۳ـ منصور تعلمی
۸۴ـ سید حسین چاوشیان
۸۵ـ فرامرز ساجد
۸۶ـ محمد علی شهریاری
۸۷ـ شمس‌الدین صادقی
۸۹ـ غلامعلی مظفریان
۹۰ـ فریبرز نصیری
۹۱ـ مهیار نیکپور
۹۲ـ بهاءالدین ادب
۹۳ـ یونس پور مناف زاده
۹۴ـ کامبیز معانی
۹۵ـ مهران احیاء
۹۶ـ علیرضا بابائی
۹۷ـ بهزاد سنندجی
۹۸ـ ایرج صدوق
۹۹ـ مهدی صنایعی
۱۰۰ـ فرامرز ایلخانی پور
۱۰۱ـ علیرضا پور مختار
۱۰۲ـ فرهنك توسلی
۱۰۳ـ گیوکمالی
۱۰۴ـ عبدالله کیهانی
۱۰۵ـ سعید هاشمیان
۱۰۶ـ محسن آبشاری
۱۰۷ـ مهدی فری‌تهرانی
۱۰۸ـ محمود قندچی
۱۰۹ـ داریوش علیزاده
۱۱۰ـ حسین اسلامی
۱۱۱ـ حسن حامی
۱۱۲ـ سید جواد حجت
۱۱۳ـ پرویز حقگوی‌تهرانی
۱۱۴ـ سروش شهید زاده
۱۱۵ حسینعلی طراوت
۱۱۶ـ حسین نعمت‌اللهی
۱۱۷ـ علی آذربایجانی
۱۱۸ـ علی الهی پناه
۱۱۹ـ محمود بهمنش
۱۲۰ـ احمد حب‌خو
۱۲۱ ـ هوشنك سردارزاده مجد
۱۲۲ـ عباسعلی فیوضات
۱۲۳ ـ محمدآقا وطنچی
۱۲۴ـ محمود یعقوبی نژاد
۱۲۵ محمدعلی‌قاسیمیان‌لنگرودی
۱۲۶ـ فریدون کرامتی
۱۲۷ـ خسرو لشکری
۱۲۸ـ سالار نیکو
۱۲۹ـ ناصر زمانی
۱۳۰ ـ پرویز صفائی
۱۳۱ـ عباس فاضل هاشمی
۱۳۲ـ ناصر فرهی
۱۳۳ـ عباس مظفری نژاد
۱۳۴ـ مسعود مشکی
۱۳۵ـ مصطفی هاشمی خوراستانی
۱۳۶ـ حسین افروزه
۱۳۷ـ محمد رضا برقعی
۱۳۸ـ بیژن بزرگی‌نیا
۱۳۹ـ محمد رضا پور قاسمی
۱۴۰ـ مهربان جم
۱۴۱ـ جلیل دیوان بیگی
۱۴۲ ـغلامحسین شیروانی
۱۴۳ـ کامران صمیمی
۱۴۴ـ عبدالحمید عشقی
۱۴۵ علیرضا هاشمی عطار
۱۴۶ـ سید علیرضا امامی اصفهانی
۱۴۷ـ امان‌الله ایمن
۱۴۸ـ بهرام رئیسی
۱۴۹ـ سید هادی فصیحی لنگرودی
۱۵۰ـ فرخ مجتهدی
۱۵۱ـ خدامراد مزداپور
۱۵۲ـ غلامحسین مهینی
۱۵۳ـ احمد یوسفی
۱۵۴ـ ولی‌الله اسکندری
۱۵۵ـ بهروز امینی
۱۵۶ـ محمد امینیان
۱۵۷ـ زهرا رحیمی
۱۵۸ـ بهزاد صبها
۱۵۹ـ ابوالحسن طباطبائی فلامرزی
۱۶۰ـ علی اکبر قدوسی
۱۶۱ـ علی اصغر گواهی
۱۶۲ـ عبدالرضا پور امیری
۱۶۳ـ اسفندیار صانعی
۱۶۴ـ علی صیرفی
۱۶۵ـ کامیار نیکپور
۱۶۶ـ فیروز نیکپوربدر
۱۶۷ـ اردشیر وکیل زاده
۱۶۸ـ داریوش اکرامی
۱۶۹ـ کاظم روفه‌گرنژاد
۱۷۰ـ حسن پی سپار
۱۷۱ـ محمد رضا تفضلی
۱۷۲ـ فریدون تیموری طولابی
۱۷۳ـ سعید ثانیی
۱۷۴ـ عبدالحمید راهدار
۱۷۵ـ صمصام سعید خانیان
۱۷۶ـ اسمعیل مانی
۱۷۷ـ علی محمد مجیدی
۱۷۸ ـفتانه محمودیان
۱۷۹ـ اسمعیل نعمت بخش
۱۸۰ـ حسین عرابی
۱۸۱ـ محمد علی حبیبی
۱۸۲ـ جهانگیر سجادی
۱۸۳ـ بهرور سعادت
۱۸۴ـ فرهاد سعد
۱۸۵ـ سعید صمدی
۱۸۶ـ روح‌الله آشوری
۱۸۷ـ مرتضی اهرابیان
۱۸۸ـ فاروق بی بیان
۱۸۹ـ عادل تبریزی
۱۹۰ـ یحیی تسوجی
۱۹۱ـ محمود حافظی
۱۹۲ـ امیر حسین صادقی
۱۹۳ـ سید رسول محسنی پور
۱۹۴ـ عبدالرحیم پورزکی خانی
۱۹۵ـ بهمن لیتکوهی
۱۹۶ـ ابوالقاسم محمدی
۱۹۷ـ احمد نیك فطر ت
۱۹۸ـ علی اکبر احرام پوش
۱۹۹ـ محمد جواد آزموده
۲۰۰ـ سیناواز ستاره
۲۰۱ـ اکبر سپهر
۲۰۲ـ سید علی دانش
۲۰۳ـ عباس صاحب الزمانی
۲۰۴ـ مسعود برمکی
۲۰۵ـ احمد بقائی
۲۰۶ـ حمید فرزیب
۲۰۷ـ سید احمد رضائی
۲۰۸ـ محمود محمد زاده روفچائی
۲۰۹ـ سید ناصر علی صمیمی فر
۲۱۰ـ مرتضی واعظ پورسمنانی
۲۱۱ـ کاوه فخار شاکری
۲۱۲ـ داود فرهمند
۲۱۳ـ حسین سعیدی آشتیانی
۲۱۴ـ جواد طباطبائی
۲۱۵ـ بهزاد مجیدی
۲۱۶ـ احمد آموزگار
۲۱۷ـ فخرالدین انوار
۲۱۸ـ محمد رضا بخشنده
۲۱۹ـ محمد خیاط
۲۲۰ـ یحیی کوکبی
۲۲۱ـ بهمن شریفی
۲۲۲ـ ناصر صمدی
۲۲۳ـ علی فرامرز گوشه
۲۲۴ـ محمد رضا طیب‌زاده نوری
۲۲۵ سید محد ناظمی
۲۲۶ـ عبدالله آقرخ میرهادی
۲۲۷ ـ ناصر شایان
۲۲۸ـ تیمور صدری
۲۲۹ـ فرخ قریب
۲۳۰ـ محمد مهدی اسفندی
۲۳۱ـ کیوان پورقاسمی مقدم
۲۳۲ـ محمد هادی جوادی
۲۳۳ـ حسین بازرگان
۲۳۴ـ محمد حسین فارسی کمال آبادی .
۲۳۵ـ فریبرز گوشه
۲۳۶ـ کورك هاروطونیان
۲۳۷ـ سعید ثانی موسی
۲۳۸ـ محمد جودار
۲۳۹ـ علی‌اسفندیاررخشانی مقدم
۲۴۰ـ ایرج عمرانی آب کنار
۲۴۱ـ اکبر کنعانی نوتاش
۲۴۲ـ ماشاءالله آگاهی
۲۴۳ـ سعید صمدی
۲۴۴ـ علی غفاری
۲۴۵ـ ناهید بهرامی
۲۴۶ـ مسعود شمیم

قبولشدگان دانشکده پزشکی تهران

۲۴۷ ـ حسین مصدق
۲۴۸ـ تاجور هخامنشی
۲۴۹ـ نورالله‌صالحی
۲۵۰ـ علیرضا نادری
۲۵۱ـ سعید نورآذر
۲۵۲ـ پرویز بیات
۲۵۳ـ افیك بابایان
۲۵۴ـ رهنما پیشنماز
۲۵۵ـ تاجور فرخ زاد
۲۵۶ـ غلامرضا طریقی
۲۵۷ـ پرویز سینا
۲۵۸ ـ اعظم جلالی
۲۵۹ـ شهناز شجاع
۲۶۰ـ آذرتاج‌الدینی
۲۶۱ـ احمد جوادیان
۲۶۲ـ مهدی موسوی
۲۶۳ـ مهین مداح
۲۶۴ـ عزت‌الملوك سمیحائی
۲۶۵ـ ژاله یگانه پرست
۲۶۶ـ ناصر توکلی
۲۶۷ـ کیومرث افشار
۲۶۸ حسین خرمی
۲۶۹ـ مسعود نجفی
۲۷۰ـ بهمن مهدی پور عطاری
۲۷۱ـ شهناز آقائی مظاهری
۲۷۲ـ طاهره واحدی
۲۷۳ـ محمدرضا توکلی صابر
۲۷۴ـ مسعود محقق باوی
۲۷۵ـ جهانگیر خسروی
۲۷۶ـ خدیجه عارفی

قبولشدگان رشته ریاضی ـ فیزیك تهران

۲۷۷ـ مسعود احمدزاده هروی
۲۷۸ـ احمد اهل البیتی
۲۷۹ـ حمیدآل داود
۲۸۰ـ حسین اسلامی
۲۸۱ـ سیروس بدری پور
۲۸۲ـ علیرضا بابائی
۲۸۳ـ منصور تعلمی
۲۸۴ـ محمد توکلی
۲۸۵ـ فرهنك توسلی
۲۸۶ـ پرویز حقگوی تهرانی
۲۸۷ـ محمدرضا دوشانچی زاده
۲۸۸ـ ناصر زمانی
۲۸۹ـ حسینعلی طراوت
۲۹۰ـ ضیاءالدین فرهمند
۲۹۱ـ نیکالا لازارف
۲۹۲ـ داود ملك فاتحی
۲۹۳ـ مهیار نیکپور
۲۹۴ـ محمود یعقوبی نژاد
۲۹۵ـ سعید هاشمیان
۲۹۶ـ علی اصغر گواهی
۲۹۷ـ اسمعیل‌نعمت‌بخش
۲۹۸ ـ ابوالقاسم محمدی
۲۹۹ـ کیهان کیهانپور
۳۰۰ـ ارژنك تاجی
۳۰۱ـ شهریدر نوشیروانی
۳۰۲ـ رامسس بصیر
۳۰۳ـ ناصر علی فرحبخش
۳۰۴ـ حسن احمدی
۳۰۵ـ محمد جواد آزموده
۳۰۶ـ جعفر قهوه‌چی جعفری
۳۰۷ـ محمد هادی جوادی
۳۰۸ـ حسین حسن‌ولی
۳۰۹ـ بهمن دولتشاهی
۳۱۰ـ علینقی سید مرتضی
۳۱۱ـ سیناوازستاره
۳۱۲ـ اکبر سپهر
۳۱۳ـ علی گوشه فرامرز
۳۲۴ـ مرتضی‌واعظپورسمنانی
۳۱۵ـ بهزاد مجیدی
۳۱۶ـ محمد خیاط
۳۱۷ـ احمد آموزگار
۳۱۸ـ منصور مهرابی ماهانی
۳۱۹ـ اکبر کنعانی نوتاش
۳۲۰ـ ماشاءالله هادی زاده
۳۲۱ـ قاسم تارمست
۳۲۳ـ علی اسفندیار رخشانی مقدم
۳۲۲ـ علی غفاری

قبولشدگان رشته زمین شناسی‌وزیست شناسی دانشکده علوم‌تهران

۳۲۴ـ پرویز بیات
۳۲۵ـ تاج‌الدین آذر
۳۲۶ـ غلامرضا طریقی
۳۲۷ـ علی اصغر عزیزی
۳۲۸ـ علی اکبر عباسیان
۳۲۹ـ حسن کوهرنك
۳۳۰ـ تاجور هخامنشی
۳۳۱ـ خدیجه عارفی
۳۳۲ـ سرور اعظم عمادی
۳۳۳ـ سید حسن اعتمادی
۳۳۴ ـ ژاله یگانه‌پرست
۳۴۳ـ عزیز پاکزارد

قبولشدگان رشته‌شیمی دانشکده تهران

۳۳۶ـ خسرو اویسی
۳۳۷ـ حسن کوهرنك
۳۳۸ـ تاجور هخامنشی
۳۳۹ـ محمد حسن شرفی
۳۴۰ـ زیبنده طباطبائی
۳۴۱ـ خدیجه عارفی
۳۴۲ـ سید حسن اعتمادی
۳۴۳ ـ عزیز پاکزاد

قبولشدگان رشته کشاورزی تهران

۳۴۴ـ خسرو اویسی
۳۴۵ـ آذرتاج الدینی
۳۴۶ـ محمد علی رحمانی
۳۴۷ـ شهناز رهنما
۳۴۸ـ غلامرضاطریقی
۳۴۹ـ علی اکبر عباسیان
۳۵۰ـ علی اصغر عزیزی
۳۵۱ـ سید عباس محمدیان بزرگی
۳۵۲ـ حسن کوهرنك
۳۵۳ـ تاجور هخامنشی
۳۵۴ـ خدیجه عارفی
۳۵۵ـ سید حسن اعتمادی
۳۵۶ـ ژاله یگانه پرست
۳۵۷ـ عزیز پاکزاد
۳۵۸ـ زیبنده طباطبائی

قبولشدگان رشته اقتصاد دانشکده حقوق تهران

۳۵۹ـ ابراهیم نوشیروان پور
۳۶۰ـ مصطفی هاشمی
۳۶۱ـ عطارد مهجور
۳۶۲ـ محمد جمیل مردوخی
۳۶۳ـ ملك خسرو لشکری
۳۶۴ـ محمد علی متقی
۳۶۵ـ سید حسین میرهادی
۳۶۶ـ عباس کوچکیان
۳۶۷ ـ آفاق فشاری
۳۶۸ـ عبدالرحمن فرامرز عالیان
۳۶۹ـ قدسی عظیمی
۳۷۰ـ فرهاد غفاری
۳۷۱ـ محمد حسین عامری مهاباد
۳۷۲ـ بهروز سعادت
۳۷۳ـ کامران سپهری
۳۷۴ـ خسرو سلطانی
۳۷۵ـ بهروز رحیمی
۳۷۶ـ احمد اخوی
۳۷۷ـ سید احمد احمدشاهی
۳۷۸ـ محمود پرتوی آملی
۳۷۹ـ احمد حب‌خو
۳۸۰ـ کریم جلیل‌زادگان
۳۸۱ـ پروین وثوق
۳۸۲ـ قاسم درویش حسن
۳۸۳ـ محمد بلوریان تهرانی
۳۸۴ـ علی آذریان
۳۸۵ـ هادی جوادی
۳۸۶ـ ناهید تهرانی
۳۸۷ـ بهروز های زنوری
۳۸۸ـ مهلقا علیزاده تهرانی
۳۸۹ـ بهزاد زرینی
۳۹۰ـ احمد بقائی
۳۹۱ـ هوشنك شهیدی
۳۹۲ـ محمدعلی امینیان حیدری
۳۹۳ـ محمد حسن گیویان
۳۹۴ـ اکبر باقری
۳۹۵ـ محمد یوسف زاده راویزی
۳۹۶ـ احمد میرزاده
۳۹۷ـ عبدالکریم پاك راه
۳۹۸ـ هدایت ثابتی
۳۹۹ـ فیروزه عباسزاده
۴۰۰ـ خسرو پرویز حاتمی
۴۰۱ـ همایون خواجه نصیری

قبولشدگان رشته قضائی دانشکده حقوق تهران

۴۰۲ـ سیف‌الله ایزدی
۴۰۳ـ بهروز باطومچی
۴۰۴ـفریده صبحانی
۴۰۵ـ علی متقی
۴۰۶ـ مهیندخت محاسب
۴۰۷ـ مهرو نوائی
۴۰۸ـ فریدهٔ نزاکتی
۴۰۹ـ عبدالحسین حشمتی

قبولشدگان رشته سیاسی دانشکده حقوق تهران

۴۱۰ـ لیلی داودیان
۴۱۱ـ ناهید گنجه‌ای
۴۱۲ـ عباس رستمزاده
۴۱۳ـ گلریاح سمیعی
۴۱۴ـ شهناز شهنواز
۴۱۵ـ ایرج شگرف‌نجفی
۴۱۶ـ احمد حسینی عبدالهی
۴۱۷ـ مهین عباسپور تهرانی

قبولشدگان رشته علوم‌اداری

۴۱۸ـ پریوش جهراده
۴۱۹ـ محمدعلی وهاب‌زاده
۴۲۰ـ بهروز کریمی
۴۲۱ـ داود طوماس‌نژاد
۴۲۲ـ مریم کاتوزیان
۴۲۳ـ محمدطاهر رادمندپور
۴۲۴ـ محمد دانش
۴۲۵ـ مینادخت بدانلو جیباری
۴۲۶ـ لورا هاروطونیان

قبولشدگان ادبیات وعلوم الهی

۴۲۷ـ گلناز ایرانی
۴۲۸ـ سعید احمدی
۴۲۹ـ عاطفهٔ اقبال کتابچی
۴۳۰ـ منوچهر اسدی
۴۳۱ـ علی متقی
۴۳۲ـ منیژه اسمعیل تهرانی
۴۳۳ـ نسرین بی‌آزار
۴۳۴ـ بهروز باطومچی
۴۳۵ـ محمدرضا تفضلی
۴۳۶ـ محمد توکلی ده کردی
۴۳۷ـ محمد ترابی
۴۳۸ـ زهره میرفخرائی
۴۳۹ـ علیرضا نصیری
۴۴۰ـ عباس نجفی
۴۴۱ـ فریدهٔ نزاکتی
۴۴۲ـ مهرو نوائی
۴۴۳ـ ناهید طلیعه
۴۴۴ـ شهلا هاشمی
۴۴۵ـ پروین عسگرنیا
۴۴۶ـ علی اکبر عباسی
۴۴۷ـ فرح‌انگیز عبدالوهابی
۴۴۸ـ بهروز کریمی
۴۴۹ـ رضوان‌دخت راسخی
۴۵۰ـ کیانوش کباری
۴۵۱ـ اسمعیل کی‌پور
۴۵۲ـ لیلی داودیان
۴۵۳ـ پوراندخت دیوانبیگی
۴۵۴ـ حسین سلیمانی یزدی
۴۵۵ـ فریده سبحانی
۴۵۶ـ فرشتهٔ سعادت
۴۵۷ـ گلریاح سمیعی
۴۵۸ـ محمود شهریاری
۴۵۹ـ ایرج شگرف نخعی
۴۶۰ـ فریدهٔ شادانلو
۴۶۱ـ حسین صارمی
۴۶۲ـ سیدباقر عباسی
۴۶۳ـ عفت مستشارنیا
۴۶۴ـ مریم کاتوزیان
۴۶۵ـ هاجر عبدالملکی سامان
۴۶۶ـ مهرالسادات حسینیان
۴۶۷ـ نورمحمد میرزاعلی
۴۶۸ـ اکبر باقری
۴۶۹ـ علی‌رضائی کلانتری
۴۷۰ـ اکبرنژاد محمدی
۴۷۱ـ حسین شکوه
۴۷۲ـ محمد مهدی توسلی
۴۷۳ـ سیدجواد طباطبائی‌نژاد
۴۷۴ـ مهدی موسوی
۴۷۵ـ محمدهادی جوادی
۴۷۶ـ بهروز فروتن
۴۷۷ـ مینا بدانلو جویباری
۴۷۸ـ قمرلك
۴۷۹ـ محمود واله

قبولشدگان هنرهای زیبا (معماری و نقاشی)

۴۸۰ـ گلناز ایرانی
۴۸۱ـ مهدی فری تهرانی
۴۸۲ـ کامبیز عاشقیان
۴۸۳ـ غلامحسین پروانه‌سر

قبولشدگان دانشکدهٔ افسری

۴۸۴ـ ناصر شکرالهی
۴۸۵ـ علی‌اکبر صحرائی حزین

قبولشدگان دانشکده نفت

۴۸۶ـ بیژن عسگری
۴۸۷ـ فریدهٔ خدابخش
۴۸۸ـ علی صیرفی
۴۸۹ـ بیژن قریب
۴۹۰ـ عباس فیوضات
۴۹۱ـ پرویز کرمانی
۴۹۲ـ سیدعباس محمدیان بزرگی
۴۹۳ـ فیروز نیکپور بدر

قبولشدگان دانشگاه پهلوی شیراز

۴۹۴ـ قباد اردلان
۴۹۵ـ ناصر ابونصر
۴۹۶ـ محمدرضا برقه‌ای
۴۹۷ـ محمود بهمنش
۴۹۸ـ حسام‌الدین اردهالی
۴۹۹ـ علی خادمی
۵۰۰ـ اسمعیل خائف
۵۰۱ـ هوشنك سردارزاده امجد
۵۰۲ـ پرویز کرمانی
۵۰۳ـ تاجور فرخزاد
۵۰۴ـ ناصر زمانی
۵۰۵ـ سیدعباس محمدیان
۵۰۶ـ احمد منجمی
۵۰۷ـ غلامعلی مظفریان
۵۰۸ـ پرویز نیکونژاد

قبولشدگان دانشکدهٔ پزشکی مشهد

۵۰۹ـ پرویز سینا
۵۱۰ـ جواد اردگان
۵۱۱ـ منیژه احمد
۵۱۲ـ جواد اردکانی
۵۱۳ـ سیدحسن اعتمادی
۵۱۴ـ فروغ آقارخ میرهادی
۵۱۵ـ محمد هادی جوادی
۵۱۶ـ مینا مینوئی

قبولشدگان دندانپزشکی مشهد

۵۱۷ـ فروغ آقارخ میرهادی
۵۱۸ـ حسین روانی
۵۲۹ـ پرویز سینا

قبولشدگان ریاضی ـ فیزیك مشهد

۵۲۱ـ ناصر شایان
۵۲۲ـ محمد علی محبی
۵۲۳ـ حسین رشدی فردوسی
۵۲۴ـ حسن احمدی ترشیزی
۵۲۵ـ سیدمحمد اورعی یزدی
۵۲۶ـ حسین سیدنوزادی

قبولشدگان شیمی مشهد

۵۲۷ـ حسین رشدی فردوسی
۵۲۸ـ محمد هادی جوادی

قبولشدگان ادبیات مشهد

۵۲۹ـ محمد حسین عطار

قبولشدگان پزشکی شیراز

۵۳۱ـ احمد آموزگار
۵۳۲ـ کیوان‌پورقاسمی مقدم
۵۳۳ـ فرامرز گوشه
۵۳۴ـ عبدالحسین قلم‌باز
۵۳۶ـ یدالله نوذری
۵۳۷ـ محمودمحمدزاده روفچاهی
۵۳۸ـ احمد بقائی
۵۳۹ـ مینو مینا
۵۴۱ـ یوسف فتحی
۵۴۲ـ علیرضا ضیائی

قبولشدگان دانشکده پزشکی تبریز

۴۵۳ـ حسن نگهبان
۵۴۴ـ بهروز سودآوری
۵۴۵ـ غلامرضا طریقی

قبولشدگان دانشکده فنی تبریز

۵۴۶ـ حسینعلی طراوت
۵۴۷ـ خسرو اویسی
۵۴۸ـ حسین اسلامی
۵۴۹ـ محمد جلیل مردوخی
۵۵۰ـ بیژن غیور
۵۵۱ـ محمد هادی جوادی
۵۵۲ـ قاسم درویش حسن
۵۵۳ـ بهزاد مجیدی
۵۵۴ـ ناصر شایان
۵۵۵ـ علیرضا کاوه
۵۵۶ـ عبدالله آقارخ میرآبادی

قبولشدگان دانشکده داروسازی تبریز

۵۵۷ـ سیدحسن اعتمادی
۵۵۸ـ حمید کبیری
۵۵۹ـ کریم باغبان
۵۶۱ـ حسین روانی

قبولشدگان دانشکده علوم تبریز

۵۶۲ـ افلاطون سومیحی
۵۶۳ـ حسینعلی طراوت
۵۶۴ـعزیزپا کراد
۵۶۵ـ جعفر قهوه‌چی جعفری
۵۶۶ـ حسین رشدی فردوسی

قبولشدگان دانشکده کشاورزی تبریز

۵۶۷ـ سید حسن اعتمادی
۵۶۸ـ قاسم درویش حسن

قبولشدگان دانشکده پزشکی اصفهان

۵۶۹ـ محمد احمدی لاری
۵۷۱ـ حسین خرمی
۵۷۲ـ سید حسن اعتمادی
۵۷۳ـ حسام‌الدین اردهالی
۵۷۴ـ اعظم جلالی
۵۷۵ـ بهروز سودآوری
۵۷۶ـ پرویز سینا
۵۷۷ـ حسن عسکری
۵۷۸ـ محسن موشوی

قبولشدگان مدرسه عالی بازرگانی

۵۷۹ـ پرویز ارجمند
۵۸۱ـ حسین اعرابی
۵۸۲ـ محمد مهدی ابراهیم‌زاده
۵۸۳ـ محمود پرتوی عاملی
۵۸۴ـ پرویز حقگوئی تهرانی
۵۸۵ـ فاطمه (ژاله) بامشاد
۵۸۶ـ ویکتوریا تحویلداریان
۵۸۷ـ محمد صادق طاهری
۵۸۹ـ علی‌اکبر عباسیان
۵۹۰ـ عبدالله زهرائی حسنی
۵۹۱ـ حسن صبحانی
۵۹۲ـ آفاق فشاری
۵۹۳ـ زهرا رحیمی
۵۹۴ـ محمد وکیلیان
۵۹۵ـ پرویز غنی‌پورآذر
۵۹۶ـ کامبیز مبصر
۵۹۷ـ مهرو نوائی
۵۹۸ـ محمود شکری
۵۹۹ـ محمدعلی قاسمیان‌لنگرودی

قبولشدگان هنرسرای عالی تهران

۶۰۰ـ حمید بهبهانی
۶۰۱ـ جواد دیشیدی
۶۰۲ـ علیرضا رحیمی
۶۰۳ـ ناصر زمانی
۶۰۴ـ منوچهر شاهنده
۶۰۵ـ محمد حسین عامری
۶۰۶ـ حسن مرشدزاده نائینی

اسامی ذخیره دانشکده پزشکی تهران

۱ـ شاهرخ پیکری‌مه
۲ـ فرنگیس پارسائی
۳ـ نعمت‌الله طوماریان
۴ـ شیدا فرهنگی
۵ـ ناصر خلیلی
۶ـ بهروز سودآوری
۷ـ اکبر عباسیان
۸ـ حسین روانی
۹ـ ایرج زره گر
۱۰ـ حسن عسکری
۱۱ـ میترا احمدی
۱۲ـ علی صدیقی
۱۳ـ محمد احمدی لاری
۱۴ـ مهین آقائی‌پور
۱۵ـ محسن پور کریمانی

اسامی ذخیره دانشکده فنی تهران

۱۶ـ علی آذریان
۱۷ـ احمد آموزگار
۱۸ـ محمد خیاط
۱۹ـ بهمن لیقکوهی
۲۱ـ احمد نیك فطرت
۲۲ـ معصومه خلعتبری
۲۳ـ محمدباقر عمیدی
۲۴ـ جلیل دیوان‌بیگی
۲۵ـ علیرضا مهران
۲۶ـ حسین مصدق
۲۷ـ کامبیز معانی
۲۸ـ دازد ملك‌فاتحی
۲۹ـ محمد شهریاری
۳۱ـ حمید کتیرائی
۳۲ـ زهرا فتاحی
۳۳ـ یدالله آشوری
۳۴ـ مصطفی هاشمی

اسامی ذخیره دانشکده‌علوم‌ـریاضی تهران

۳۵ـ فریدون اخباری
۳۶ـ عباس صاحب الزمانی
۳۷ـ عبدالحسین قلم‌باز
۳۸ـ محمد رضا طبیب‌زادهٔ نوری
۳۹ـ ابراهیم جنتی
۴۱ـ رحمت‌الله بهزادی
۴۲ـ ابراهیم صالحی
۴۳ـ اکبر صفریان
۴۴ـ علیرضا پاکراد
۴۵ـ علیرضا کاوه
۴۶ـ حسین بازرگان لاری
۴۷ـ محسن آبشاری
۴۸ـ جمشید برازنده گرگان
۴۹ـ عباس جبل حقیقی تنها
۵۰ـ رحیم خیردوست
۵۱ـ فرشید روستا
۵۲ـ خاور زیاریان
۵۳ـ شمس‌الدین صادقی
۵۴ـ کیخسرو ظهور
۵۵ـ یدالله آشوری
۵۶ـ سیدمحمد کاظم عابدینی
۵۷ـ عبدالرحمان فرامرز عالیان
۵۸ـ یحیی فتاحی
۵۹ـ ناصر فقهی
۶۰ـ خدامراد مزداپور
۶۱ـ محسن مویدی
۶۲ـ کامیار نیکپور
۶۳ـ علیرضا هاشمی عطار

اسامی ذخیره شیمی دانشکده علوم تهران

۶۴ـ محمدرضا احسانی
۶۵ـ مهین آقائی‌پور
۶۶ـ بهزاد زرینی
۶۷ـ محمدرضا توکلی صابری
۶۸ـ آذر تاج‌الدینی
۶۹ـ محمدرضا توکلی
۷۰ـ غلامرضا طریقی
۷۱ـ اکبر عباسیان
۷۲ـ علی‌اصغر عزیزی

اسامی ذخیره زمین شناسی و زیست شناسی دانشکده علوم

۷۳ـ شهناز رهنما
۷۴ـ منیژه عیبی
۷۵ـ شیدا فرهنگی

اسامی ذخیره رشته کشاورزی تهران

۷۶ـ زهرا پرویز
۷۷ـ منیژه عیبی
۷۸ـ ابوالقاسم فیروزی جزینه
۷۹ـ شیدا فرهنگی
۸۰ـ محمد رضا احسانی
۸۱ـ جهانگیر خسروی
۸۲ـ بهزاد زرینی

اسامی ذخیره رشته اقتصاد دانشکده حقوق تهران

۸۳ـ علی اکبر صدری‌جهانشاهی
۸۴ـ محمدعلی قاسمیان لنگرودی
۸۵ـ علی فرخ خیابانی
۸۶ـ اکبر قدوسی
۸۷ـ تاجور فرخزاد
۸۸ـ جعفر توکلی
۸۹ـ ابوالقاسم تبریزی
۹۰ـ فرزانه جزایری
۹۱ـ ناصر صمدی
۹۲ـ اکبر نژاد محمدی
۹۳ـ اسدالله مصلی
۹۴ـ ستار بابائی
۹۵ـ مهدی رستگار
۹۶ـ اسمعیل نواب صفوی

اسامی ذخیره رشته قضائی دانشکده حقوق تهران

۹۷ـ حسین شکوه
۹۸ـ حسین هاجرعبدالملکی‌سامانی
۹۹ـ سیدمحمد حسین صمدانی

اسامی ذخیره رشته سیاسی دانشکده حقوق تهران

۱۰۰ـ محمود شهریاری
۱۰۱ـ علی‌اکبر عباسیان
۱۰۲ـ محمدتقی صبائی
۱۰۳ـ علی صدیقی
۱۰۴ـ مهین مطیعا

اسامی ذخیره ادبیات والهیات‌وهنرهای‌زیبا

۱۰۵ـ ناهید حراجچی
۱۰۶ـ سیدمحمد معصومی
۱۰۷ـ فریدهٔ ممدوحی
۱۰۸ـ محمدحسین حاجی حسینی
۱۰۹ـ داود طوماس‌نژاد اقدم
۱۱۰ـ محبوبه واثقی
۱۱۱ـ فلوریا فشارکی
۱۱۲ـ سرور توسلی
۱۱۳ـ مادرا گلستانی
۱۱۴ـ حورچهره خادم‌میثاقی
۱۱۵ـ حسن احمدی
۱۱۶ـ حسین حشمتی
۱۱۷ـ سعید حمیدی
۱۱۸ـ علی فتحی
۱۱۹ـ پورشعب پریزاد
۱۲۰ـ محمد محمودی
۱۲۱ـ هایده فیاض لاریجانی

اسامی ذخیره مدرسه عالی بازرگانی

۱۲۲ـ عبدالکریم افتخاری
۱۲۳ـ محمدحسین یزدی‌نژاد

اسامی ذخیره دانشکده پزشکی تبریز

۱۲۴ـ کریم باغبان
۱۲۵ـ حسن روانی
۱۲۶ـ شعبان سیان پناه
۱۲۷ـ اسدالله شفیعی
۱۲۸ـ محمدرضا نقیبی
۱۲۹ـ عباس فاضل هاشمی
۱۳۰ـ کیومرث افشار
۱۳۱ـ جهانگیر خسروی
۱۳۲ـ فروغ آقارخ میرآبادی
۱۳۳ـ محمدحسین فارسی‌جانی
۱۳۴ـ مینو مینا
۱۳۵ـ حسن نوربخش

بقیه در صفحه ۱۶

کلودیا کاردیناله ۱۲۰ هزار «همبازی» دارد

فستیوال «ریودوژانیرو» شکوهی بیش‌ازهمیشه دارد

کلودیا کاردیناله در یك صحنه اناآخرین‌فیلم‌خودبنام«یك‌گل‌سرخ‌برای هرنفر» ۱۲۰ هزارنفر همبازی دارد.

یك صحنه ازاین فیلم در یك استادیوم بزرك فوتبال تهیه شد و هنگامیکه ۱۲۰ هزار نفر از اهالی ریودوژانیرو برای تماشای یك‌مسابقه مهیج در آن حضور یافته بودند.

موقعیکه برای فیلم برداری هنرپیشگان‌روی‌چمن‌آمدند همه‌تماشاچیان شروع بکف زدن کردند.

درهمان حال یك کارناوال نیز در ریودوژنیرو اجرا میشد و صحنه‌هائی ازآن نیز در فیلم گنجانیده شد.

درآخرین شب کارناوال هنرمندان بافتخار هنرپیشگان معروف جهان که برای شرکت در فستیوال سینمائی ریودوژانیرو باین شهر آمده اند در خیابانهای بزرك شهر و در مقابل‌صد هزارتماشاچی‌سامبا رقصیدند. ضمنا بمناسبت چهارصدمین سال بنای این شهر مراسم جالبی برگذار شد.

تمام هنرپیشگان‌حاضردر فستیوال در این مراسم شرکت کردند.

درفستیوال سینمائی «ریودوژانیرو» ۱۳ فیلم نامزد دریافت جایزه بزرك هستند. ۱۱ فیلم دیگر نیز خارج از برنامه نمایش داده میشود.

این فستیوال روز ۱۶ سپتامبر افتتاح شد.

بعضی از فیلم های شرکت کننده در فستیوال عبارتند از:

ـ«مترسك» از امریکا ـ «ساعت حقیقت» از فرانسه ـ «گردباد در جامائیك» از انگلستان ـ «ال گرکو» از ایتالیا ـ «ماریارزا» از اسپانیا ـ «توفان سیاه» از مکزیك.

در جلسه افتتاحیه‌فیلم «ستارگان دب‌اکبر»اثر «لوچینوویسکونتی»نیز نمایش داده‌شدکه با تحسین‌فراوان روبرو شد.

عده‌ای نیز تنها بازی «کلودیا ـ کاردیناله» را ستودند و خود فیلم را تقلید خشکی از تراژدی های یونانی بحساب آوردند.

«ژولیت گرکو» نزدیك بود دیوانه شود

«ژولیت گرکو» خواننده وستاره مشهور فرانسوی که با صدای‌گرمش شهرت زیادی بهم رسانده است از خطر بزرگی جست.

وی صبح زود روز سه‌شنبه هفته پیش بطورفوری به‌بیمارستان «نویلی» پاریس انتقال یافت گرکو دچار یك حالت ناراحتی شدید عصبی شده بود. اما پزشکان ظرف چند ساعت وضع او راروبراه ساختند. شاید بی‌توجهی مردم‌نسبت‌بگرکو بزرگترین عامل این وضع وخیم روحی بوده است.

مرك معروفترین ستاره‌سیاه سینما

«دروتی‌واندریج‌خواننده وهنرپیشه سیاهپوست آمریکائی که بعد ازبازی هنرمندانه‌اش در فیلم «کارمن جونز» بلقب «کارمن سیاه» شهرت یافته‌بود بسن ۴۱ سالگی درگذشت.

معروفترین فیلم های دیگر او عبارتند از: «پورکی‌وبس» و «جزیره آفتاب».

دروتی که از دو سال پیش وضع مالی بدی پیدا کرده بود اخیرا برای بازی در چند فیلم بمکزیك رفته‌بود.

«کارمن جونز» را که مایه شهرت دروتی بود کارگردان معروف «اتو ـ پرمینگر» برروی‌اپرای معروف «ژورژ ـ بیزه» آهنگساز فرانسوی تهیه کرده بود.

وداع با «لسلی کارون»

لسلی اکنون ۴۳سال دارد و سینما دوستان جهان‌هرگزهنرنمائی های اورا در فیلمهای «یك‌امریکائی در پاریس» و«ژی‌ژی» فراموش نمی کنند.

ولی حالا او بر گذشته خودپرده فراموشی کشیده: موهایش را وهمه قراردادهایش را در هالیود قطع کرده، با رقص و دوشوهر سابقش وداع گفته تا از این‌پس فقط در فیلمهای فرانسوی شرکت نمایند.

لسلی کارون چندروز پیش به خبرنگاران گفت:

ـآرزویم اینست‌که در فیلمی‌به کارگردانی«ژان‌روك گودار»شرکت کنم.

لسلی در این دنیا بدو چیز دل خوش دارد: قیافه و هیکل جذابش وعشق بنامزدش «وارن بیتی».

این‌دو بعد از بازی مشترك در فیلمی بنام «باو همه‌چیزوعده‌بده» بیکدیگر وعده ازدواج دادند.

پاری‌ماچ

اخبار کوتاه سینمائی

* دادگاه لندن سر انجام بدرخواست میخائیل چاپلین از انتشار کتاب اوتوبیوگرافی او جلوگیری نمود.عنوان این‌کتاب چنین است:

«من نمیتوانستم روی چمن منزل پدرم علف دود کنم.»

قرار است این خاطرات در نه کشور دیگر و در هرکدام‌با تیراژ پنجاه هزار نسخه چاپ بشود.

*«(ازازاگابور)» تصمیم‌گرفته با سینما وداع گوید.

«گابور» اکنون صاحب چند فرزند میباشد و چند روزپیش بخبرنگاران گفت:

ـ بنظر من بزرگترین وظیفه یك زن اجرای وظایف مادری است نه اشتغال بحرفه مورد علاقه اش.

* «(ژان مورو)» که اکنون سرگرم بازی در فیلمی است بنام «مادموازل» برای اولین‌بار قبول کرد که در استودیوهای آمریکائی کار بکند.

او در فیلمی بازی خواهد کرد بنام «سرگذشت لیلاکلر» تهیه کننده‌این‌فیلم «رابرت آلدریچ» است.

بژان مورو این اختیار داده شده است که همبازیهای خود را در این فیلم شخصا انتخاب کند

* «(شین‌کانری)» که او را بنام «جیمز باند» میشناسیم‌قدم بعالم خواننده ها گذاشت. و چهار آهنك او برروی صفحه ضبط‌شده است. سازنده‌آهنك و تصنیف این ترانه ها همسر کانریست که «(دیان سیلنتو)»نام دارد.

روغن ریتون
پرتوی

آگهی اداره کل هواپیمائی کشوری

بموجب ماده ۱۹ قانون هواپیمائی کشوری برای توسعه‌فرودگاه بوشهر طبق نقشه تصویب شده که رونوشت آن در دفتر فرودگاه بوشهر موجود است در حدود ۵۹۵۰۰۰ متر مربع در قسمت شرق و ۴۵۳۰۰ متر مربع در قسمت جنوب فرودگاه بوسیله پیمانکار تصرف شده مراتب باطلاع مالکین میرسد تایك برك رونوشت سند مالکت و یکبرك کروکی زمین خودرا که‌باتوجه بحدود فرودگاه تهیه و بگواهی اداره ثبت بوشهر رسیده باشد بدفتر فرودگاه بوشهر ارائه نمایند تا طبق مقررات ترتیب انتقال ملك آنان باداره کل هواپیمائی داده شود. الف ۴۴۵۰

۱ـ۲ آ ـ ۲۱۹۹۶ اداره کل هواپیمائی کشوری

جشنواره نمایشهای ایرانی

در تالار ۲۵شهریور ـ خیابان‌جنوبی‌پارك‌شهر شروع برنامه‌ساعت هشت بعدازظهر

در این جشنواره شش نمایشنامه جالب ایرانی بسبك های مختلف و برنامه ای بنام «مجموعه‌ایرانی» شامل‌نمونه‌هائی‌از «نقالی» «پرده داری» «نمایش تخته حوضی» «معرکه گیری» «چشم بندی» و «خیمه شب‌بازی» به علاقمندان تاتر تقدیم میگردد.

برنامه ها

۱۹ـ۲۰ مهر ـ «امیر ارسلان»
کارگردان علی نصیریان
۲۱ـ۲۲ مهر ـ «چوب‌بدستهای ورزیل»
کارگردان جعفر والی
۲۳ـ۲۴ مهر «کالسکه طلائی»
کارگردان خلیل دیلمقانی
۲۵ـ۲۶ـ۲۷ مهر ـ «مجموعه‌ایرانی»
تهیه کننده پرویز صیاد
۲۸ـ۲۹ مهر «بهترین بابای دنیا»
کارگردان عزت‌الله انتظامی
۳۰ مهر ـ ۱ آبان ـ «پهلوان اکبر می میرد»
کارگردان عباس جوانمرد
۲ـ۳ آبان «کورش پسر ماندانا»
کارگردان رکن الدین خسروی

مراکز فروش بلیط

کتابفروشی امیر کبیر خیابان شاه آباد
کتابفروشی امیر کبیر چهارراه اسلامبول
فروشگاه فردوسی غرفه وزارت فرهنك وهنر
مغازه گالو خیابان اسلامبول
مغازه بتهون خیابان منوچهری
انجمن فیلارمونیك چهار راه یوسف آباد
مغازه بتهون خیابان پهلوی بالا
فروشگاه صفحه کاترین خیابان شمیران
جنب سینمامولن‌روژ
وزارت فرهنك‌وهنر بهارستان‌خیابان کمال الملك
گیشه تالار ۲۵شهریور خیابان جنوبی پارك‌شهر

بهای بلیط ۴۰ ریال ـ ۶۰ریال
بهای سری بلیط برای ۷ برنامه
۲۱۰ ریال و ۳۵۰ ریال
بلیط برای فرهنگیان و محصلین نیمه بها

در سالن بانك ملی زیراب

روز ۲۵ شهریور بدعوت رئیس بانك ملی عده‌ای از بازرگانان واصناف و روسای ادارات درجشنی‌که بمناسبت بیست وپنجمین سال سلطنت اعلیحضرت همایونی ازطرف کارکنان بانك درسالن بانك ملی زیرآب برپا شده بود شرکت نموده و باصرف شیرینی ومیوه پذیرائی گردیدند و رئیس بانك ملی سخنرانی مفصلی‌ایراد نمود که مورد توجه حضار واقع شد.

جشن های زیراب

بمناسبت بیست‌وپنجمین سال سلطنت اعلیحضرت همایونی از طرف رئیس معدن آقای مهندس علی‌پور و کارکنان معدن جشن‌هائی بشرح‌زیربرگزار گردید ۱ـ درنیمه‌شب ۲۵ شهریور کارگران‌با مشعل‌های‌فروزان به‌بالای کوه درمعدن برای نیایش‌بدرگاه خداوندی برای سلامتی شاهنشاه اجتماع و دعا نمودند ۲ـ درمسیر خط‌معدن تا زیرآب ۵ طاق نصرت زیبا برپا شده‌بود. ۳ـ سوت کارگاه مطابق باساعت ورود اعلیحضرت به مجلس شورای ملی در سال ۱۳۲۰ بمدت یکدقیقه بصدا درآمد ۴ـ تلگراف تبریکی از طرف کارکنان معدن به‌پیشگاه ملوکانه مخابره گردید ۵ـ کاروان شادی بوسیله کامیونهای معدن بشهر زیرآب وپل سفید با طرز باشکوهی رهسپار شد ۶ـ تمام خانه‌های کارگران با پرچم تزئین شده‌بود ۷ـ بمناسبت این‌روز فرخنده ازطرف معدن به‌تمام کارکنان معدن اضافه حقوق پرداخت گردیده است.

هیئت مدیره و مهندسین و کارمندان شرکت سهامی ساختمانی توفان

آغاز بیست و پنجمین سال سلطنت‌پرافتخاراعلیحضرت همایون محمد رضا شاه پهلوی را بهمیهنان عزیز تبریك عرض نموده بقای عمر و موفقیت بیش‌ازپیش پدر تاجدار خود را خواستارند.

بیست و پنجمین سال سلطنت اعلیحضرت‌همایون

محمد رضاشاه پهلوی رهبر عالیقدر و خردمند ملت ایران‌رابهوطنان عزیز تبریك گفته بقاء خاندان جلیل‌پهلوی را از خداوند متعال خواستارم.

جانثار حاج صفرعلی اسدنژاد

جمعیت دامپروران تهران و حومه

آغاز بیست و پنجمین سال سلطنت اعلیحضرت همایون محمد رضاشاه پهلوی رهبر عالیقدر و خردمند ملت ایران را بهموطنان عزیز تبریك گفته بقاء سلطنت خاندان جلیل پهلوی را از خداوند متعال خواستاریم.

هیئت مدیره جمعیت دامپروران تهران وحومه

جان‌نثاران نائب‌رئیس جمعیت حاج صفر علی اسدنژادو حاج مجید پنیلو ـ حاج‌سید احمد ـ افصح حسینی ـ حاج سعدالله‌قدیمی ـ خیرالله تکریمی ـ حاج حنیفه نوری ـ حاج ابراهیم ـ خاکباز و حسین میریان ـ اصغر غلامرضا ـ علی بابائی. حاج رضا افضلیان.

شب سینما: «کله‌پوك»

باشتراك فرانك سیناترا و الینورپارکر
پس‌فردا شنبه ۳ مهر ساعت ۸ شب
انجمن ایران و آمریکا ـ عباس‌آباد

آگهی تجدید مزایده

سازمان‌برنامه تعداد ۴۳۸قطعه تیرآهن داربست ۱۸ـ۲۰بطولهای مختلف را بطریق مزایده بفروش می‌رساند. کسانیکه مایل به شرکت درمزایده‌باشندمیتوانند همه روزه بجز روزهای تعطیل از ساعت ۸٫۵ الی ۱۳برای دریافت برك مشخصات وشروط معامله بدفتر حسابرسی وخدمات امور اجرائی سازمان برنامه واقع در خیابان ثریا شماره ۱۳۶ وبرای ملاحظه اجناس‌و اطلاع‌ازکیفیت آن‌بانبار سازمان‌برنامه واقع در خیابان قزوین جنب تعمیرگاه ثابت‌پاسال معروف‌به‌انبار مرندی مراجعه نمایند.

پیشنهاد ها تا آخر وقت‌اداری‌روز شنبه ۱۷مهرماه ۴۴پذیرفته خواهد شد کمیسیون مزایده‌درساعت۹ صبح روزیکشنبه۱۸٫۷٫۴۴ در دفتر حسابرسی و خدمات امور اجرائی سازمان برنامه تشکیل میشود ورود پیشنهاددهندگان درجلسه مزایده آزاد و کمیسیون دررد یا قبول یك یا کلیه پیشنهادات‌واصله مختار است. الف۴۴۴۵

دفترحسابرسی وخدمات‌امور اجرائی. ع. دانشور

۱ـ۲ آ ـ ۲۲۲۰۰

ارج
شامپوی که میشناسید و بآن اطمینان دارید

امسال هم همه بخاری
ارج
میخرند.

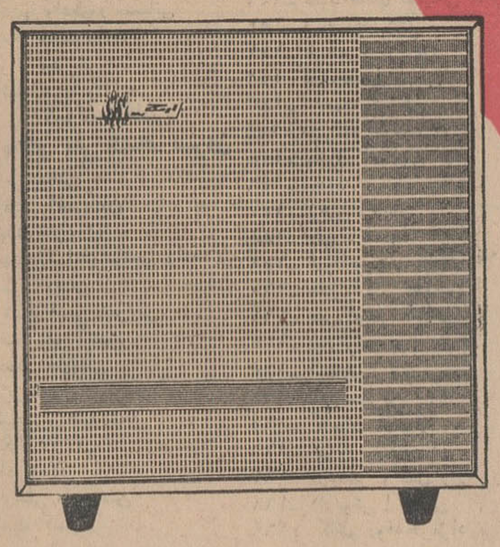

مدل ۱۴۵ گروزان

بخاری ارج در هشت مدل

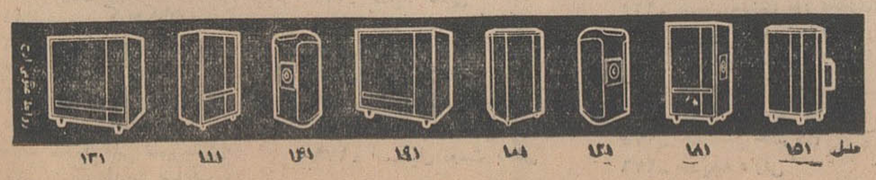

"گی گز"

شیر خشك گی گز و غذای گی گز ـ خوراك شاهان و شاهزادگان است

SULFOBIS
سولفوبیس موثرترین داروی ضد عفونی دربیماریهای امعاء (دیسانتریهای باسیلی SULFOGUANIDINE BISMUTHEE) اسهال حاد و اسهال مزمن) میباشد

(الیگزیر بروموالریان «اوانس») BROMEVAN
مسکن اعصاب و قلب

مارافوس MARAPHOS
"EVANS"
مارافوس یك شربت خوشمزه میباشد که از ویتامین‌ها ـ آهن، کالسیم، فسفر، عصاره مالت‌ومغز استخوان‌ترکیب شده است.

مارافوس بمقدار کافی موجود است

خرید اثاثیه

نمایشگاه ایران کالا
خیابان شاه چهارراه گلشن
تلفنهای ۴۵۶۸۹ -۴۵۶۸۶ هرنوع قالی و اثاثیه دیگر منزل شمارا نقدا خریداری مینماید .

فروشگاه گلشن
تلفنهای ۶۸۷۱۴ و ۶۸۰۱۴
منصف‌ترین خریدار کالای دست‌دوم قالی و اثاثیه منزل خریداریم خیابان شاه گلشن مقابل پمپ بنزین

فروشگاه فردوست ۷۵۷۶۸۵
بتجربه ثابت نموده‌ایم که افتخار آنرا داریم ادعا کنیم لوازم دست دوم شما را بهتراز سایرین خریداریم اکنون باآغاز فعالیت‌نوینی مژده می دهیم که تحت‌نظر کارشناسان مطلع کلیه فرشهای کهنه و نو بخصوص تلویزیون شما را ببهترین قیمت خریداریم .

فروشگاه تهران کالا ۷۵۷۲۱۶
همه نوع فرشهای کهنه و نومخصوصا سنگین قیمت جهت صادرات بخارج با عالیترین قیمت از منازل خریداریم فرشهای نو از منازل خریداری میشود و باسود کمی بفروش میرسد .

فروشگاه ماه تلفن ۳۳۶۷۵
کلیه لوازم منزل شمارابانضمام فرش های کهنه و نو بهتر و بیشتراز دیگران خریداریم مه‌راه‌امین‌حضور

فرش کیهان
تلفن: ۶۲۳۷۷۶
خریدار فرش - کهنه و نو

فروشگاه نیک ۷۵۷۵۴۶
منصف ترین خریدار کالای دست دوم قالی و قالیچه ، یخچال ،تلویزیون
۱-۳۰ آ-۱۸۵۲

کالای مرکزی تلفن ۶۵۰۵۷
بهترین خریدار اجناس دست دوم یخچال ، تلویزیون ، گرام ، فرش ، اجاق‌گاز خیابان شاه چهار راه‌گلشن
۱-۲۶ آ-۱۸۳۸

فروشگاه جهاندوست ۳۱۱۲۶
بهترین خریدار فرشهای کهنه و نو وکلیه اثاثیه منزل بقیمت عادلانه وفروش اجناس کادو - سرچشمه

فروشگاه سعید- سرچشمه
تلفن‌های ۵۸۱۶۱۸ -۳۸۶۶۷ کلیه اثاث خانگی شمارا عادلانه خریداریم مخصوصا فرشهای سنگین

فروشگاه و نمایشگاه آسیا
تلفن ۶۱۲۸۳۳
یخچال .تلویزیون . اجاق گاز و فرش عادلانه خریداریم شاه چهارراه بیروز

کالای زندگی تلفن ۵۴۷۸۳
بهترین خریدار فرشهای کهنه ونو بقیمت صادرات وکلیه لوازمات منزل

فروشگاه سمساری‌صمد
تلفن ۴۹۹۸۵
خریدار همه رقم فرش کهنه و اشیاء قدیمی وسایر لوازم منزل
۱-۳۰ آ-۱۷۷۸

«فرش» - «فرش»
شرکت صادرات فرش عالی تهران فرشهای‌شما را بقیمت صادرات‌آلمان خریدار است تلفن ۲۲۴۱۸ و۶۸۰۱۴

فروشگاه فروردین ۶۱۱۶۵۵
قالی ، یخچال ، تلویزیون ،رادیو گرام‌وسایراثاثیه‌منزل‌شماراخریداریم

ازرگانی فردوست ۷۵۷۶۸۵
فرشهای‌کهنه و نو شما را بقیمت صادرات آلمان خریدار است

فرش کیهان
خریدار قالی قالیچه کهنه نو
تلفن ۶۲۳۷۷۶

فروشگاه حسان تلفن ۵۸۱۵۵۸
همه‌نوع فرش‌نوو‌کهنه و سایر لوازم شمارا بقیمت عادلانه خریداریم
۱-۲۶ آ-۲۵۸۸

فروشگاه مسیح
خریدار فرشهای کهنه شمامقابل بیمارستان زنان‌تلفن۷۱۷۴۰-۷۰۲۳۳

فرش صادرات تلفن ۴۳۰۸۵
بهترین خریدار قالیهای‌نو وکهنه
۱-۲۶ آ-۱۷۹۴

فروشگاه‌دادگستر تلفن ۴۴۱۶۱
بهترین خریدار فرشهای نو وکهنه

فروش اثاثیه

از نمایشگاه ایران کالا
بهترین ومدرنترین سلمان منزل‌را خیابان شاه تلفن ۴۵۶۸۹- ۴۵۶۸۶ به‌نصف قیمت خریداری نمائید .

پرده دوزی‌ارجمند ۳۷۳۷۰
پیراهن مبل ارجمند تلفن ۳۷۳۷۰
تعویض پارچه مبل تلفن ۳۷۳۷۰

فروش اتومبیل

ساعتچی
نماینده فروش اتومبیل های فولکس واگن نو اتومبیل شما را بعنوان پیش قسط قبول‌می نماید تلفن ۳۸۰۳۵ - ۳۹۳۴۲
۱-۱۰ آ-۱۷۱۶

اولین بازار اتومبیل درایران
دربازار اتومبیل ۹۴۰ خرید و فروش یا معاوضه اتومبیل بقیمت روزوعادلانه انجام میشود سرچشمه‌توقفگاه‌کاروان تلفن ۳۱۳۲۷
۱-۲۶ آ-۱۶۹۲

اتوبار فردوسی
اثاثیه منزل شمارا بسته‌بندی مینماید
تلفن ۷۹۱۱۱

نمایشگاه اتو میلان
اتومبیل شمارا نقدا خریداریم۷۱۹۶۴
۱-۲۵ آ-۱۶۷۶

نماینده فولکس‌واگن های مدل ۶۵ شرکت عباد
امیرکبیر ملت۳۰۴۱۸۱ و۳۰۴۴۷۲
۱-۲۶ آ-۱۷۷۶

یکدستگاه استیشن اجاره برای کودکستان
احتیاج داریم تلفن ۴۷۵۵۲
۱-۲ آ-۱۸۳۹

تانوس ۱۷ ام کورسی مدل ۶۲ر۶۱
ترانزیت رادیو بسیار تمیز ۷۱۱۳۳

یکدستگاه استیشن تمیز
خریداریم تلفن ۴۷۹۵۲
۱-۲ آ-۱۸۵۶

بنز ۶۵ - ۱۹۰ بنزینی
ترانزیت - بی واسطه تلفن۴۳۷۴۶

کرایسلر - فولکس
اتومبیل کرایسلر ۵۷ اتوماتیک بسیار تمیز و فولکس ۶۵ که ۸۰۰۰ کیلومترکارکرده بدون واسطه‌بفروش میرسد . تلفن ۶۵۶۴۶
۱-۳ آ-۱۴۴۵۷

ترانسپورت بار
بارکش شهروحومه
تلفن ۷۱۱۱۱

تعمیرات

سرویس تلویزیون کیانوس
تعمیر هرنوع تلویزیون و یخچال زیرنظر متخصصین باسابقه باسرویس مجهز سیار . نادری اول قوام‌السلطنه تلفن ۴۹۶۳۹

تعمیرگاه تلویزیون‌زیمنس
تلفونکن، گرندویك - بلاپونکت ، شاوب لورنس سیبرا ، R.C.A رکورد. ورافنا باسرویس سیار تلفن ۴۹۰۷۴

شرکت سهامی صنعتی جنرال
سرویس جنرال
خواستاران برای نصب بارادیو آبگرمکن سماری یخچال اجاق گاز جنرال
باتلفن ۶۹۷۲۰ و ۴۷۴۸۹ تماس بگیرید

سرویس تلویزیون گارانتی
تعمیر انواع مارکهای تلویزیون در منازل باسرویس مجهز سیار .نشانی نادری پاساژ نوبهار تلفن ۶۱۲۱۷۹
۱-۳۰ آ-۱۸۳۴

تعمیرگاه تلویزیون‌فیلیپس
زیمنس،شاوب لورنس ، تلفونکن ، گراندیك وکلیه تلویزیونهای‌امریکائی وژاپونی در منازل با سرویس مجهز سیارتلفن ۷۰۷۳۵

شرکت مهندسین تلویزیون
باکار مزدکم و سرویس سیار تعمیر همه نوع تلویزیون تلفن ۶۱۱۲۳۴- ۳۲۴۶۳

تعمیرگاه یخچال ، تلویزیون‌مشعل
۳۳۲۹۴ یخچال - کولر - تلویزیون

تعمیرگاه یخچال نوریك
متخصص هرنوع یخچال ۶۲۳۶۷۴

تعمیرگاه یخچال نورژ تلفن۷۵۰۴۸
۱-۲۶ آ-۱۵۸۹

تعمیرگاه تلویزیون RCA
تعمیر هرنوع تلویزیون خیابان نادری تلفنهای ۴۸۵۳۳ - ۶۷۵۹۸
۱-۳۰ آ-۱۸۲۴

بخاری
موسسه صنعتی کیهان
تحت‌نظر متخصصین سابق ارج ازنظر رفاه حال ساکنین محترم پایتخت‌هر نوع بخاری و آبگرمکن رادرشهریور ماه ۱۰۰ ریال در مهر ماه ۱۲۰ریال ودرماههای‌بعدی ۱۴۰ ریال سرویس ونصب مینماید .تلفن ۷۵۸۶۷۶

مستغلات

نارمك- بازرگانی امینی ۷۹۰۰۹۰ معاملات زمین‌و خانه نقدواقساط‌وپول

مبنهای‌عباس‌آباد راتقدا خریداریم
خیابان‌پهلوی‌بالای‌پمپ‌بنزین بازرگانی جلالی‌تلفنهای۶۲۶۴۱۱-۶۲۴۱۹۳
۱-۳۰ آ-۱۳۶۲۶

بازرگانی‌عمران تلفن۶۲۰۶۴۷
خرید و فروش زمین و مستغلات (اجاره) عباس‌آباد . یوسف‌آباداطراف پهلوی

بورس معاملات اراضی
شمال تهران و حومه تلفن ۷۷۲۲۰۹

برای ویلا وخانه درشهر وشمیران خریدار داریم
لاله زار ۳۹۷۸۴ بنگاه کوشان
۱-۳۰ آ-۱۴۹۳

بورس املاك شمیران
دفتر براتی باغ فردوس ۸۵۲۵۷۵
۱-۲۶ آ-۱۷۴۲

آپارتمان وخانه در شمال
شهرنیازمندیم تلفن ۶۸۵۰۳
۱-۲۰ آ-۱۸۲۷

۳۰ هزار تومان پرداخت میشود
براى رهن‌و تصرف خانه در تجریش بدون واسطه تلفن ۸۵۲۶۳۸

خریدار منزل
منزل نوساز محکم بافضای‌نسبتاوسیع دارای ۵الی ۶ اطاق بابرق آب تلفن شوفاژ و سایر لوازم مدرن درشمال شهر یاشمیرانات بقیمتی که ارزش داشته باشد بدون واسطه خریداری میشود از ۸تا۹ صبح تلفن ۶۹۵۰۳ مراجعه شود .
۱-۲ آ-۱۴۱۷۹

مستغلات تازه‌ساز
دویست و پنجاه متر هزار و دویست متر زیربنا ۴۵۰۰ تومان اجاره‌نزدیك خیابان سعدی بقیمت خیلی ارزان معامله ومعاوضه میشود تلفن ۳۱۸۵۳
۱-۳ آ-۱۸۶۶

بفروش میرسد

خانه های ویلائی
بمساحت های ۳۰۰ تا ۱۰۰۰ متر مربع واقع در داودیه شمیران نقد یاقساط فروشی‌یامعاوضه تلفن۷۴۴۹۹
۱-۱۵ آ-۱۶۵۸

آپارتمان وخانه در شمال
شهر موجود است تلفن ۶۸۵۰۳
۱-۲۰ آ-۱۸۲۸

خانه شخصی‌ساز شهناز
شمالی سه طبقه بدون واسطه تلفن ۷۵۷۳۳۶

انتهای شمالی خیابان بهار
مساحت ۳۳۰متر سه‌طبقه‌ونیم۷۰۰ متر ساختمان مدرن هرطبقه دارای سرویس کامل و تلفن مستقل‌بقیمت مناسب بفروش میرسد تلفن۶۲۱۷۹۲
۱-۵ آ-۱۳۷۷۷

در قلعه مرغی
یك قطعه زمین بمساحت ۵۲۰۰ متر که سه هزار متر آن یك طبقه ساختمان مخصوص برای دام واقع در قلعه‌مرغی ارزان بفروش میرسد تلفن ۳۲۷۷۶
۱-۷ آ-۱۲۸۳۷

جاده قدیم کرج
قطعه زمینی بمساحت ۵۰ هزار متر جنب رودخانه کن زیر خط آهن بعلت بدهی مالیاتی بفروش می رسد .تلفن ۴۴۸۵۱
۱-۳ آ-۱۸۵۱

یك داروخانه دو دهنه‌مجهز
وبا موقعیت عالی بعلت مسافرت به فروش میرسد طالبین بتلفن ۷۴۸۱۲ مراجعه فرمایند .
۱-۲ آ-۱۸۶۰

اجاره داده میشود

آپارتمان اجاره
سی متری نظامی عباس آباد ۲۰متری ضلع غربی دانشگاه نظامی ساختمان معتمدی دارای ۶ اطاق-هال -سرویس کامل اجاره داده میشود طالبین به آدرس فوق یا بتلفن ۶۲۷۲۷۹مراجعه فرمائید .

منزلی واقع در باغ صبا
خیابان سلیم دارای آب و برق و تلفن وشش اطاق باجاره داده میشود خواستاران بتلفن ۷۵۵۹۶۶ مراجعه فرمایند .
آ-۱۴۳۶۵

اجاره مشود
تلفن ۶۰۰۰۰
مخصوص اجاره منازل مدرن بخارجیان

برای اجاره منازل بخارجیان
درشهر وشمیرانات مبله وغیر مبله نیازمندیم تلفن‌های ۴۹۷۱۳-۶۱۲۹۶۴
۱-۲۰ آ-۱۵۹۰

واگذار می شود

واقع درلاله‌زارنو
مغازه بازیر زمین واگذار میشودبتلفن ۳۲۷۱۴ مراجعه شود .
۱-۲ آ-۱۴۲۰۹

مطب و بخش تزریقات
در جنوب شهر بالوازم واگذارمیشود تلفن۵۱۳۹۳ ، ۵-۹ بعد ازظهر
۱-۲ آ-۱۴۳۳۱

ساختمان

ساختمان باقساط پنجاه الی یکصد ماهه ساخته میشود تلفن ۶۹۰۲۵

رفع گرفتگی لوله ساختمان
بادستگاه الکتریکی ۹۲۹۲۲

نقاشی ساختمان جانفدا
نوری‌ارزان باقساط تلفن ۷۸۱۹۷۷

رفع گرفتگی هرنوع لوله‌ساختمانی
بادستگاه تراکم هوا تلفن ۷۸۷۲۷

قبوض اصلاحات ارضی

قبوض اصلاحات ارضی
بیواسطه خریداریم نیلچی تلفن ۶۹۶۹۰

قبوض اصلاحات ارضی
بیواسطه خریداریم پاکپور۲۲۷۲۹- ۶۲۷۶۹۷

قبوض اصلاحات ارضی
بدون واسطه خریداریم تلفن ۴۲۹۲۴

معاملات پول

پول دو شاهی‌موجود۳۱۹۵۸
۱-۲۶ آ-۱۵۳۲

پول‌بیواسطه موجود ۲۲۷۲۹-۶۲۷۶۹۷
۱-۳۰ آ-۱۶۸۸

پول شرطی
خودتان را در برابر املاك مرغوب شمال‌شاهرضابا‌تضمین و تامین کافی مصرف نمائید تلفن ۳۲۹۷۱
۱-۱۰ آ-۱۸۶۷

پول شرطی نیازمندیم۷۳۲۴۲
۱-۲۶ آ-۱۸۶۸

معاملات تلفن

تلفن حضرتعالی‌رانقدامیخریم
وباقساط ماهی ۱۵۰ تومان بخودتان میفروشیم تلفن ۵۱۹۶۱

شماره تلفن برای محل
موردنیازشماموجوداست‌بتلفن۵۳۸۴۰- ۵۶۳۲۹ مراجعه فرمائید

به‌صاحبان تلفن وام میدهیم۶۰۰۲۵
۱-۲۶ آ-۱۴۷۹

وام در مقابل تلفن شما ۵۵۴۹۶
۱-۱۵ آ-۱۸۵۰

سالن مد و آرایش

آموزشگاه ارایش هنکامه
با امتیاز رسمی وزارتفرهنك
باسابقه چندین ساله دیپلمه پاریس ورم
کلیه متد آرایش سرو صورت مانیکور پدیکور - ماساژبابرق‌گیسوی‌مصنوعی وانواع فرها راعلمی‌وعملی باناز‌لترین قیمت‌تا اخذ گواهینامه رسمی باهزینه تعلیم تضمین مینماید . نامنویسی یکشنبه - سه‌شنبه - پنجشنبه ۹ تا۱۲ و شنبه - دوشنبه -چهارشنبه ۳ر۵ تا۶ر۵ خیابان شاه جنب ایران کالا خیابان دقیقی پلاك ۱۵۵
۱-۱۵ آ-۱۷۲۵

آموزشگاه آرایش بانو (روزالی)
با امتیاز رسمی وزارتفرهنك
بمناسبت بیست و پنجمین سال سلطنت اعلیحضرت همایونی از تاریخ ۲۲ر۶ر۴۴ الی۲۲ر۷ر۴۴ به‌هنرجویانی که دراین آموزشگاه ثبت‌نام نمایند ۵۰٪ تخفیف داده میشود ، ضمنا میزانپلی دراین آموزشگاه با ۳۰ریال (زیرنظر مادام روزالی) تاوقت‌باقیست ازاین فرصت استفاده فرمائید .
حشمت‌الدوله چهارراه فروردین۶۸۴۴۶
۱-۲۵ آ-۱۷۷۵

آموزشگاه‌آرایش وزیبائی‌هنر
کلیه متد آرایش سروصورت‌وانواع فرها را بمدت کوتاهی باناز‌لترین‌بهاء تعلیم و دیپلم میدهد سه راه ژاله مقابل ساختمان مجلس تلفن ۳۰۴۴۷۳
۱-۲۶ آ-۱۸۶۱

آموزشگاه آرایش موج
با امتیاز رسمی وزارت فرهنك
خانمهای محترم آرایش مو وزیبائی صورت - ماساژمانیکور انواع‌گیسوی مصنوعی را بیاموزید و باخذ دیپلم رسمی‌و کیسوی موج‌نائل شوید . شاهرضا مقابل در دانشگاه فخررازی چهار راه سزاوار شماره ۱۸۴
۱-۱۲ آ-۱۸۱۷

آموزشگاه آرایش ابتکار
جهت دوره جدید آرایش وزیبائی هنرجو میپذیرد - نشانی میدان ژاله
۱-۱۳ آ-۱۶۱۳

سالن آرایش نازیتا
قوام‌السلطنه کوچه ایرج شماره۳۰

آموزشگاههای فنی وحرفه‌ای

گروه فرهنگی علوم
دبیرستان شماره ۱ پسران
برای دوره اول و دوم همه روزه ثبت نام مینماید نشانی خیابان‌فیشر- آباد نرسیده به تخت جمشید تلفن ۶۱۲۵۷۰

دبیرستان ملی ایرانشهر
باسابقه ده ساله و حسن انتظام و سازمان نوین باداشتن دبیران‌مجرب وکارآزموده همه روزه صبح و بعداز ظهر برای دوره اول و دوم (ادبی- طبیعی - ریاضی) ثبت نام مینماید نشانی - خیابان هدایت - اول‌خیابان خیام تلفن ۳۰۲۸۵۱

کانون فرهنگی‌فروزنده‌اربابی
برای دوره جدید ثبت نام‌مینماید کلاسهای‌خیاطی‌وآرایش در دوره‌های سه‌ماهه - شش‌ماهه و یکساله با حد اقل قیمت انگلیسی - تقویت‌دروس- ماشین‌نویسی - فن بیان -آشپزی- گلسازی - گلدوزی - خیابان ژاله نرسیده بچهارراه آب سردار تلفن ۳۲۰۴۷

سازمان فرهنگی فروزش
با۴۰ سال سابقه درخشان فرهنگی برای کودکستان، دبستان‌و دبیرستان همه‌روزه صبح و عصر ثبت‌نام میکند. وسیله آمدورفت آماده است . نشانی خیابان سالار تلفن ۹۱۴۹۳

کودکستان و دبستان‌فخر
همه روزه ثبت‌نام مینماید در تمام کلاسها انگلیسی تدریس میشود - شاهرضا چهارراه گرگان تلفن۷۴۷۸۸
۱-۱۰ آ-۱۸۱۰

دبستان همت تلفن ۳۱۳۲۸
باطلاع اهالی شرق‌تهران‌بویژه‌ساکنین فرح‌آباد- فلاح ، شکوفه ، مهام ، پروجردی ، نارمك ، تهران نو ، تهران پارس ، وحیدیه ، ارباب‌جمشید منصور آباد میرساند اطفالیکه در این دبستان ثبت نام نموده‌اند‌در صورت تمایل باسرویس منظم دبستان رفت وآمد خواهند نمود .

گروه فرخ
دبستان‌ملی فرخ خیابان ایرانشهر شمالی تلفن ۶۲۳۲۶۱ کودکستان‌فرخ خیابان خردمند جنوبی تلفن۶۲۳۳۶۷ تدریس انگلیسی و تعلیم رقص وباله بوسیله بانوی انگلیسی ثبت نام‌همه روزه
۱-۱۵ آ-۱۵۵۲

کاخ هنر آموزشگاه مخبر فرهمند
زیرنظر پرسابقه ترین دبیر وزارت فرهنك‌نازك‌دوزی ، ضخیم‌دوزی‌پارچه شناسی مد شناسی در مدت کوتاهی تدریس میشود خیابان شاه نرسیده بچهار راه گلشن ۴۵۵۰۸

برای استخدام فوری
در آموزشگاه فائز ماشین نویسی بامتد جدید بیآموزید شاه آباد اول اکباتان تلفن ۳۵۷۵۷

فقط دو نفر دیگر
برای دوره جدید برق و رادیو تلویزیون میپذیریم پس از پایان‌کلاس استخدام میشوید .
کارودانش تلفن ۴۹۴۹۴
۱-۱۰ آ-۱۸۵۹

دبیرستان راه‌نو
گروه فرهنگی راه‌نو
برای کلیه کلاسهای دبیرستان (طبیعی - ریاضی) ثبت نام مینماید جاده قدیم شمیران جنب مولن روژ تلفن ۷۵۶۲۶۹
۱-۳ آ-۱۸۶۵

تدریس خصوصی
انگلیسی.آلمانی . فرانسه
توسط بانوی انگلیسی ۴۲۰۸۶
۱-۲۶ آ-۱۸۰۹

درس خصوصی انگلیسی
بوسیله آقای پطرسیان با تلفظ صحیح - گرامر ساده و برنامه بسیار سودمند برای سریع آموختن مکالمه نامه‌نگاری - امتحان نهائی فرهنك و ورودی دانشگاه خیابان حافظ بالای عزیزخان جنب‌کوچه ایرج پلاك ۲۸۲

تدریس‌انگلیسی‌آلمانی۷۵۰۰۲
۱-۱۵ آ-۱۶۳۴

زبان آلمانی تلفن ۷۵۹۲۰۸
۱-۲ آ-۱۴۱۸۹

راهنمای پزشکی اطلاعات

درمان‌کامل سوزاك‌تازه‌وکهنه
بیماری‌های آمیزشی سستی وناتوانی مردان خیابان صفی علیشاه
دکتر یحیی صدری

دکتر محمدرضا مسدد
مقاربتی - زنان تلفن ۳۰۲۵۴۸

دکتر در طب پولوسا
متخصص بیماری های مقاربتی (سوزاك تازه و کهنه سفیلیس)امراض مجاری ادرار و تناسلی - خیابان فردوسی شمالی کوچه صادق پذیرائی ۹تا۱۲ و ۵تا۸ تلفن ۴۶۵۸۹

درمان قطعی سوزاك
خیابان شاهپور جنب سینما جهان نرسیده به سه‌راه بوذرجمهری - دکتر جلال بهی‌زاد .

بیماریهای معده -کبد- روده
بواسیر بدون‌عمل جراحی‌دکتر رفیعی متخصص از دانشگاه پاریس خیابان جامی اول کوچه پاریس تلفن۴۸۱۸۹

دکتر فرنوش تلفن ۴۸۵۵۵
داخلی ، مقاربتی «سفلیس وسوزاك» گواهینامه از دانشگاه پاریس‌پذیرائی صبح‌و عصر امیریه اول منیریه .

دکتر دانشگر
امراض مقاربتی وجلدی و سوزاك تازه و کهنه ورم پروستات‌ضیق‌مجراء سستی و بواسیر امراض‌زنانه‌ونازائی خیابان سپه مقابل پستخانه۳۰۲۴۱۶

درمان کامل سوزاك
وناتوانی جنسی - تقویت قوای تناسلی دکتر احتیاطی گواهینامه از آمریکا خیابان سپه چهار راه‌پهلوی

دکتر سید محمد شفا
کودکان - داخلی - صبح و عصر خیابان تهران‌نو ایستگاه پل۷۹۱۷۷۷

دکتر محمدعلی صدیقی
مقاربتی و پوست - داخلی -ترك الکل- تریاك وهروئین شاه فروردین پلی‌کلینیك رازی صبح‌وعصر ۴۹۵۲۶

ترك تریاك وهروئین
دکتر اسلامدوست خیابان‌حشمت‌الدوله چهارراه گلشن‌تلفن ۶۱۳۰۶۷

دکتر محمد لقمان ادهم
متخصص کودکان و داخلی‌دیپلمه زسویس و فرانسه
میدان بهارستان تلفن ۳۴۹۱۶

دکتر. م. شقاقی
دیپلمه پاریس و سوئیس تلفن‌های ۶۱۲۷۹۸ - ۹۴۳۳۷

ترك‌تریاك و هروئین
دکتر صفائی با ۲۵ سال سابقه‌و متد جدید بستری و سرپائی . سعدی کوچه جنوبی بانك‌بیمه تلفن۳۰۴۱۵۳

درمان قطعی‌سوزاك‌تازه و کهنه و تقویت قوای تناسلی
دکتر عباس جناب‌زاده دارای گواهی‌نامه ازدانشکده طب‌فرانسه -خیابان منوچهری مقابل کوچه ژاندارك اول کوچه مهر پذیرائی صبح و عصر ها

ترك تریاك دکتر رحمانی
متخصص امراض اعصاب و روح از دانشگاه لندن خیابان پهلوی بالاتراز چهارراه امیر اکرم تلفن ۴۵۱۱۴

دکتر عباس نیك نژاد
متخصص از دانشگاه پاریس بیماری های معده ، روده ،کبد، لوزالمعده درمان بواسیر بدون عمل ، فیستول فیستور ، متدمولر دروازه شمیران خیابان گرامی پذیرائی ۳تا۷ بعدازظهر

تلج‌اعصاب. سکته.فشارخون
قند مسمومیت های غذائی با متد جدید هموپاتیك علاج قطعی و مدارك موجود دکتر حسن بهره‌مند شاه‌آباد ۳۶۶۳۸

دندانپزشکان

دکتر پورناصح . دندانپزشك
پذیرائی صبح و عصر استانبول روبروی بانك عمران تلفن ۳۳۱۸۹

دکتر فرهنك- دندانپزشك
باسابقه ۲۵ سال تجربه و بهترین‌متد پیوره ، خونریزی لثه ، رفع بوی بد دهان کشیدن و پر کردن دندان بدون درد پذیرائی ۴الی ۸ بعداز ظهرمیدان ۲۴ اسفند تلفن ۴۳۹۹۸

دکتر محمد شباهنك دندانپزشك
از مسافرت اروپا مراجعت و آماده پذیرائی بیماران میباشد تلفن۵۳۶۶۹ شهباز چهار راه شمس

دندانپزشك شب
دکتر شمسائی‌تلفن ۶۸۳۲۴
تخت جمشید چهار راه فشراباد

درمانگاه های خصوصی

درمانگاه شبانه روزی نارمك در تمام ساعت و مواقع ضروری سوانح و اتفاقات وامور دندانپزشکی درخدمت شما است تلفن ۷۹۵۵۵

داروخانه
داروخانه شبانه روزی تخت‌جمشید در تمام ساعات شبانه‌روز در خدمت شما است تلفن ۶۸۱۰۱ و ۶۷۸۴۳

برنامه سینماها

● **عجایب هفتگانه - سینه‌راما - رنگی - استروفونیك**
آتلانتیك (۶۲۷۱۷۱) ۱۱- ۳۰ر۳- ۳۰ر۶- ۳۰ر۹

● **قطارسریع‌السیر فن‌زاین - سینماسکوپ - رنگی -**
امپایر (۶۲۳۹۴۲) ۱۱ر۱۵ - ۳ - ۱۵ر۵ - ۳۰ر۷ - ۴۵ر۹ تراس ۷ - ۱۵ر۹ نیاگارا (۶۵۳۰۷) ۴۵ر۱۰ - ۳۰ر۲ - ۴۵ر۴ - ۷ - ۱۵ر۹ تراس ۱۵ر۶ - ۴۵ر۸ سانترال (۴۸۶۸۶) ۱۱ر۱۵ - ۳ - ۱۵ر۵- ۳۰ر۷ - ۴۵ر۹ متروپل (۳۹۴۱۰) ۴۵ر۱۰ - ۲ ۱۵ر۴ - ۳۰ر۶ - ۴۵ر۸ تاج (۳۳۰۶۴) ۱۵ر۱۰ - ۳۰ر۱ - ۴۵ر۳ - ۶ - ۱۵ر۸ - ۱۵ر۱۰

● **ایرماخوشگله - رنگی - جك‌لمون - شرلی‌مك‌لین**
مولن‌روژ (۷۲۹۲۹) ۱۱ - ۳۰ر۲ - ۵ - ۳۰ر۷ - ۱۰ مهتاب (۴۷۷۷۷) ۳۰ر۱۰ -۲- ۳۰ر۴ -۷- ۳۰ر۹دیانا (۴۷۳۶۵) ۳۰ر۱۰ - ۳۰ر۲ - ۵ ۳۰ر۷ - ۱۰حافظ (۳۴۰۷۴) ۳۰ر۱۰ - ۲ -۳۰ر۴ -۷- ۳۰ر۹ اسکار (۴۵۷۹۷) ۱۰ - ۳۰ر۱ - ۴-۳۰ر۶ - ۹ کریستال (۳۷۶۷۵) ۱۰-۳۰ر۱ ۴ - ۳۰ر۶ - ۹

● **عشق من‌برگرد - رنگی- راك هودسن - دوریس‌دی**
رادیوسیتی (۴۳۳۲۰) ۱۱-۱۵ر۳-۱۵ر۵-۱۵ر۷ - ۱۵ر۹ ب . ب (۶۹۶۴۱) ۳۰ر۱۰-۲-۴-۶-۸-۱۰ ایفل (۳۷۲۷۷) ۱۰ -۱۲ -۲- ۴-۶-۸-۱۰ ماژستیك (۶۸۴۶۱) ۳۰ر۱۰-۴۵ر۲ -۴۵ر۴-۴۵ر۶- ۴۵ر۸آستارا (۸۴۰۲۲) ۳۰ر۱۰ -۳-۵-۷-۹

● **زمانیکه دزد بودم - سینماسکوپ - آلن‌دلون**
پلازا (۴۴۲۵۵) ۱۱-۱۵ر۳-۱۵ر۵-۱۵ر۷-۳۰ر۹ ادنون (۳۸۱۱۸) ۳۰ر۱۰ - ۳۰ر۲ - ۳۰ر۴ - ۳۰ر۶ - ۴۵ر۸ تراس آتلانتیك ۷ - ۹

● **مامور سایگون- سینماسکوپ - رنگی- برادهاریس**
سعدی (۳۶۴۶۸) ۳۰ر۱۰ -۳۰ر۱۲ -۳۰ر۲ -۳۰ر۴ - ۳۰ر۶ - ۳۰ر۸سهیلا (۳۶۴۲۴) ۳۰ر۱۰ - ۳۰ر۲ -۳۰ر۴-۳۰ر۶-۳۰ر۸ - تراس ۳۰ر۷ -۳۰ر۹ درایوین (۷۸۱۷۹۵) ۷-۹

● **در راه هنك‌کنك - بوب‌هوپ - جون کالینز**
فری (۹۵۳۳۳۶)۳-۵-۷-۹ مونت کارلو (۷۹۷۴۱) ۳۰ر۱۰-۳۰ر۲- ۳۰ر۴-۳۰ر۶-۳۰ر۸

● **سلاطین آفتاب - رنگی - یول‌برینر - جرج‌چاکریس**
تراس دیانا ۷-۹ تراس‌کریستال ۱۵ر۷ - ۳۰ر۹ برلیان (۳۳۵۳۵)۱۰- ۱۲-۲-۴-۶-۸زهره (۳۰۴۸۰۸) ۳۰ر۱۰-۳۰ر۲ - ۳۰ر۴-۳۰ر۶-۳۰ر۸

● **زن وعروسکهایش - ارحام‌صدر- پروین‌غفاری -بوتیمار**
اونیورسال (۶۶۹۵۳) ۱۱ - ۳ - ۵ -۷ -۹ تراس ۳۰ر۷ - ۳۰ر۹ایران (۳۶۳۵۴) میامی (۷۴۳۲۹) تهران (۳۸۱۶۵) ۳۰ر۱۰ - ۳۰ر۲ - ۳۰ر۴ ۳۰ر۶ - ۳۰ر۸ تراس تهران ۳۰ر۷ - ۳۰ر۹ سیلوانا (۳۳۷۷۷) ۳ -۵-۷- ۹

● **تعطیلات پالم‌اسپرینك - رنگی - تروی‌داناهیو**
تخت‌جمشید (۴۳۵۵۰) ۱۱ - ۳ - ۵ - ۷ - ۹

● **ابرام در پاریس - ظهوری- ملك مطیعی**
فرح (۵۵۲۳۵) ۳۰ر۸ - ۳۰ر۱۰ -۳۰ر۱۲-۳۰ر۲ - ۳۰ر۴-۳۰ر۶- ۳۰ر۸

● **دوستی- هندی - شوستیل کمار- سوریل**
رکس (۳۴۱۶۹) همای (۶۴۶۶۹) ۳۰ر۱۰ -۲-۱۵ر۴-۳۰ر۶-۳۰ر۸ رویال (۴۹۷۸۵) آسیا (۴۲۹۰۹) ۱۱-۳۰ر۲ -۴۵ر۴ -۷-۱۵ر۹ کیهان (۹۲۳۶۰) ۱۰ -۳۰ر۱-۴۵ر۳ -۶-۱۵ر۸

● **زندگی - راجندراکومار - ویجنتی‌مالا**
دنیا (۳۳۸۱۲) ۱۰ - ۴۵ر۱۲ - ۳۰ر۳ - ۱۵ر۶ - ۹ نادر (۳۹۰۹۵) ۳۰ر۸ - ۱۵ر۱۱ - ۲ - ۴۵ر۴ - ۳۰ر۷ مراد (۷۳۳۸۲) ۳۰ر۹ - ۱۵ر۱۲ - ۳ - ۴۵ر۵ - ۳۰ر۸ رامسر (۵۲۰۶۰) ۳۰ر۱۰ - ۱۵ر۱ - ۴ - ۴۵ر۶ - ۳۰ر۹ ماندانا (۷۹۹۸۲) ۱-۳۰ر۳-۶-۳۰ر۸ جهان (۶۰۳۵۰) ۱۵ر۹ - ۱۲ - ۴۵ر۲ - ۳۰ر۵ - ۱۵ر۸ فلور (۲۸۰۹۶) ۳۰ر۹ - ۱۵ر۱۲ - ۳ - ۴۵ر۵ - ۳۰ر۸

● **گناهکار نیویورك - سینماسکوپ - رنگی- الیزابت‌تیلور**
مشعل (۳۳۸۲۶) ۳۰ر۱۰- ۲- ۴- ۶- ۸-

● **دومین شانس- رنگی- جك پالانس- رابرت میچم**
آریا (۳۹۸۸۴) ۳۰ر۹ -۳۰ر۱۱-۳۰ر۱۰-۳۰ر۳-۳۰ر۵تراس۷- ۹

● **غرور وشهوت - رنگی - فرانك سیناترا- سوفیالورن**
پردیس (۳۹۶۹۲) ۳۰ر۱۰- ۳۰ر۲- ۳۰ر۴- ۳۰ر۶- ۳۰ر۸

● **کولی راهزن- دوبله بفارسی- علاءالدین**
فردوسی (۳۵۷۸۴) پرسپولیس (۵۸۱۰۸۳) ۹- ۱۱-۱-۳-۵-۷-۹ ژاله (۳۰۴۱۲۰)۲-۴-۶-۳۰ر۸ ونوس (۳۵۱۱۵) ۹- ۱۱ - ۳-۵- ۷- ۹ المپیا (۶۵۷۹۸) داریوش ۱۰ - ۱۲ -۲-۴-۶-۳۰ر۸ میهن شهناز ۳۰ر۱۰-۳-۵-۷-۹

● **بن‌هور - سینماسکوپ - رنگی - چارلتون‌هستون**
پارك (۳۹۶۳۷) ۱۰-۳۰ر۱-۵-۳۰ر۸

● **نبرد تارزان - ماجرای خانواده رابینسون**
البرز (۳۰۴۲۵۸) شروع یکسره از ۳۰ر۸ صبح

● **ستاره صحرا - شهین - ایمانوردی**
فیروزه (۵۸۷۲۲) ۱۰-۱

اولین کلنك

طبق گزارش خبرنگار ما دردلیجان چند روز پیش آقای حجازی فرماندار محلات باتفاق روسای آموزش وپرورش وبهداری آن شهرستان وارد دلیجان گردیدواولین کلنك ساختمان درمانگاه اینمنطقه راکه از محل صدی ده سهم بهداری از درآمد شهرداری ساخته میشود بنام شاهنشاه بزمین زد .ضمنا دبستان نیمه تمام دلیجان که ازمحل صدی پنج سهم آموزش و پرورش ازدرآمد شهرداری ایجاد میگردد و همچنین میدان شاه این شهر بنام ۲۵ شهریور نامگذاری شد .

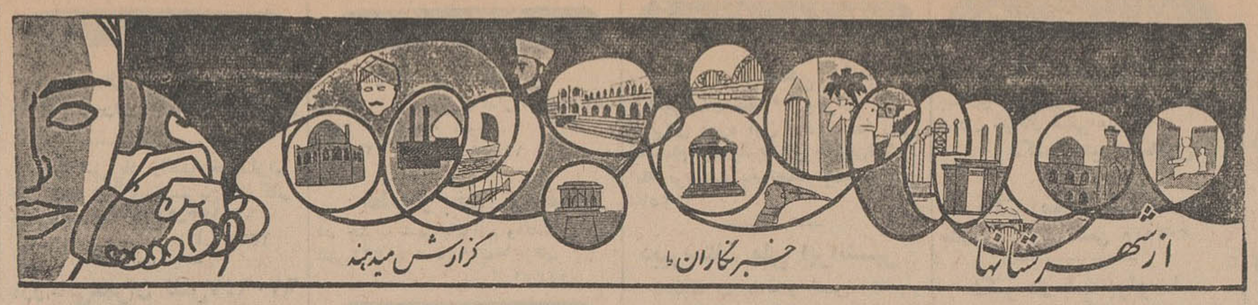

نمایندگان اطلاعات در خدمت مردم

مردم شهرستانها بوسیله نمایندگان اطلاعات خواسته های خود را شرح میدهند

تقاضای خرده مالکین و کشاورزان

جمعی از خرده مالکین و کشاورزان قاسم آباد علیا از توابع زاویه زرند بدفتر نمایندگی اطلاعات مراجعه کردند و اظهار داشتند :
با هزینه زیادی یك حلقه چاه عمیق آب در قاسم‌آباد علیا حفر کردیم که اراضی بی‌آب خود را مشروب سازیم و آباد کنیم ولی بر اثر اعتراض خرده مالکین دهکده حکیم‌آباد که‌درمجاورت ده ما قرار دارد موتور چاه عمیق توقیف شده‌است . آنها اعتراض دارندکه چاه عمیق ده ما موجب خشکیدن قنواتشان گردیده درحالیکه چاه مزبور بانظر کارشناس و مهندس حفرشده است . اکنون که بی آبی مزارع ما را تهدید میکند از اولیای امور میخواهیم که راه چاره‌ای پیدا کنند و ما را از این وضع ناراحت کننده نجات بخشند.

فیروزکوه کلاس چهارم دبیرستان دخترانه ندارد

عده‌ای از اولیای دانش‌آموزان دبیرستان دخترانه شهناز فیروزکوه ضمن مراجعه بدفتر نمایندگی اطلاعات گفتند:
فیروزکوه فاقد کلاس چهارم دبیرستان برای دخترا ن‌میباشد هر سال جمعی از فارغ‌التحصیلان کلاس سوم دبیرستان دخترانه خانه‌نشین میشوند و فقط عده معدودی بادامه تحصیل میپردازند . از مقامات مسئول تقاضا داریم نسبت به تاسیس کلاس چهارم دبیرستان دخترانه دراین شهر اقدام نمایند .

مشاور استانداری

بنابگزارش خبرنگارما درساری‌چند روز پیش خانم فخری‌فریور نائب‌رئیس دوم جمعیت خیریه فرح پهلوی ساری بسمت مشاور عالی امور اجتماعی استانداری مازندران منصوب شد . خانم فریور عضوهیئت مشورتی‌روزنامه اطلاعات نیز میباشند.

در سومین جلسه هیئت مشورتی روزنامه اطلاعات درشمیران

بازهم درباره گورستان بحث شد

فرماندار شمیران،ابتکار موسسه اطلاعات را در تشکیل هیئتهای مشورتی ستود و گفت :

اراضی «سوهانك» برای ایجاد گورستان مناسب است و شهرداری بایددراینمورد اقدام کند

● در دبیرستانهای شمیران برای دانش آموزان سال اول جا نیست و محصلین سرگردان هستند

وضع برق، نبودن گورستان وجابرای دانش آموزان‌سال اول دبیرستانها در شمیران ،ازجمله مسائلی بود که باحضور آقای شمس‌ملك آرا فرماندار این شهرستان در سومین جلسه هیئت مشورتی روزنامه اطلاعات در شمیران موردبحث ومذاکره قرار گرفت.

● بیانات رئیس جلسه

طبق گزارش‌خبرنگارما درشمیران درسومین جلسه‌هیئت‌مشورتی نخست تیمسار سرلشکر معزی‌رئیس‌هیئت‌ضمن تشکر از حضورآقای ملك‌آرافرماندار شمیران اظهار داشت :
از اینکه سومین جلسه مامصادف باروزهائی استکه مردم آغاز بیست‌و پنجمین سال‌سلطنت شاهنشاه‌راجشن گرفته‌اند بسیار خوشحالیم و باید بداشتن چنین‌پادشاهی باتدبیروعدالت گستر مباهات کنیم .

● دعوت از مدیر کل

سپس چندتن از اعضای هیئت پیرامون مشکلات مربوط به برق شمیران که در اولین جلسه هیئت مشورتی طرح شده بودسخنانی ایراد کردند وسرانجام قرار شد از آقای مهندس جالینوس مدیر کل سازمان برق تهران دعوت شود که در جلسه آینده هیئت شرکت جوید ومشکلات موجود با حضور ایشان دقیقا بررسی گردد .

● نبودن جا در دبیرستانها

موضوع بعدی‌مورد مذاکره‌درجلسه هیئت ، نبودن جا برای دانش‌آموزان سال‌اول‌دبیرستان بودوآقای‌سهرابیان در این باره اظهار داشت :
ـ بیشتر دبیرستانهای پسرانه و دخترانه تجریش وقلهك بعلت عدم‌جا از قبول دانش آموزان سال اول‌خود داری میکنند واینموضوع اسباب دردسر برای اولیای محصلین شده است. خوبست‌اداره‌آموزش وپرورش شمیران باین امر رسیدگی کند و ترتیبی دهد که همه دانش آموزان سال اول دبیرستانها ثبت نام‌نمایندو از سرگردانی نجات یابند.

● سخنان آقای فرماندار

دراین هنگام‌آقای شمس‌ملك آرافرماندارشمیران رشته‌سخن رابدست گرفت و گفت :
بسیار خوشوقتم که‌می‌بینم عده‌ای‌از اشخاص‌بصیر وبینظر شمیران بابتکارروزنامه اطلاعات دورهم جمع‌شده‌اند تامشکلات واحتیاجات مردم شهر خود را بررسی کنند و راه حل عملی ارائه دهند ودر حقیقت کار مسئولان سازمانهای اداری را سهل نمایند .
این فکر بسیار فکر عالی است و در واقع‌اجرای نظریلند شاهنشاه‌است که بارهافرموده‌اند کارمردم رابابد بدست مردم سپرد. بسیار بجااست که‌هیئت مشورتی در جلسات خود از اولیای امور دعوت نماید تادر هر مورد توضیحات لازم‌بدهند. خود اینجانب نیز حاضرم در هر جلسه‌ای که بفرمائید با کمال اشتیاق شرکت جویم .

● تائید مردم

پس از بیانات آقای فرماندار ، تیمسارمعزی گفت: همانطوریکه‌آقای فرماندار بیان داشتند این جلسات برای نشستن‌وگفتن وبرخاستن‌نیست. ماا ینجاجمع‌شده‌ایم که‌به‌نیازمندیهای مردم‌برسیم وتاآنجاکه مقدور هست‌و امکان دارد در تامین آن بکوشیم .
طی چند روز اخیرعده زیادی ازاهالی بااعضای هیئت ملاقات کرده وازاین ابتکار اطلاعات‌اظهارخوشوقتی‌و مسرت نموده‌اند .

● بحث بر سر گورستان

دراینموقع مسئله نبودن گورستان درشمیران مطرح شد و آقای حاج حسن فرزانه که در جلسه پیش از طرف هیئت ماموریت یافته بود که‌در موردراضی اطراف شمیران‌جهت‌ایجاد گورستان مطالعه‌کند گزارش‌مطالعه خودرا برئیس هیئت تسلیم داشت .
دراین گزارش‌قید گردیده که‌اراضی کاشانك ،ازگل وسوهانك برای ایجاد گورستان مناسب است .آقای فرزانه سپس از آقای شمس ملك‌آرا درخواست کرد که چنانچه مطلبی در اینمورد بنظرش میرسدبیان دارد.

● پرونده قطوری دارد

آقای فرماندار گفت:
موضوع گورستان پرونده قطوری در شهرداری شمیران دارد . یکوقت قرار بود در «اوین» مقداری زمین جهت ایجاد گورستان اختصاص یابد ولی عده‌ای نظر دادند که دفن‌اموات درزمین بلند ممکن است آب‌قنوات اطراف را که بمصرف آشامیدن‌نیز میرسد آلوده سازد .

● طرحی که عملی نشد

آقای مشیری بدنبال سخنان آقای فرماندار اظهار داشت: یکی ازوظائف شهرداری ایجاد گورستان میباشد . شهرداری باید زمینی بگیرد یابخرد وجهت دفن اموات در اختیار مردم‌قرار دهد . چندی پیش من‌بعنوان قائم‌مقام شهرداری تهران‌درجلسه‌ای که‌بهمین منظور تشکیل یافته‌بود شرکت‌جستم. درآن جلسه قرار شد ازاراضی اوین برای ایجاد گورستان استفاده‌شود وحسابی دربانك دایر گردد تاپولی که بابت فروش زمین دریافت‌میشود دراین جلسات واریز گردد وبمصرف محصور کردن گورستان برسد ولی متاسفانه بعللی اینکار عملی نشد ...

● وضع اسفناك

آقای مشیری اضافه کرد :
عده زیادی هستند که پول دفن و کفن اموات خودرا ندارند ومخصوصا نمیتوانند بااتومبیل متوفیات مردگان رابگورستان شهرری حمل نمایند از اینرو باتاکسی وبطور قاچاق اینکار راانجام میدهند .من از آقای‌فرماندار وآقای شهردار تقاضا میکنم بنشینند وتصمیم بگیرند وترتیبی بدهند که باین وضع اسفناك خاتمه داده شود.

● سوهانك مناسب است

در پاسخ سخنان آقای مشیری ، آقای شمس‌ملك‌آرا اظهار داشت :از بین اراضی که در کاشانك ، ازگل وسوهانك در نظر گرفته شده است زمینهای سوهانك از همه بهتر و مناسبتر میباشد .حتی چندی پیش‌در جلسه‌ای که‌باحضور استاندار تهران. فرماندارو شهردار شهرری واینجانب ورئیس بهداری شمیران تشکیل یافت اراضی سوهانك‌جهت‌ایجاد گورستان مناسب تشخیص داده شد . قسمتی از این اراضی در دست شرکت نفت است که قرار شد با شرکت نفت مذاکره‌کنیم واین اراضی را بازمینهای دیگری‌معاوضه نمائیم.اراضی‌سوهانك دومیلیون متر مربع‌میباشد وبشمیران نیز نزدیك است.بنده ازهیئت‌میخواهم ازشهردار شمیران وچنانچه لازم‌باشد ازشهردار تهران دعوت شودکه باین موضوع دقیقا رسیدگی بعمل آید و تصمیم مقتضی اتخاذ گردد .

● پایان جلسه

جلسه پس از سه ساعت بحث و مشاوره بپایان رسید وقرار شدبرای شرکت در جلسه آینده از آقای شهرداروآقای رئیس‌بهداری شمیران دعوت شود وموضوع‌ایجاد گورستان دنبال گردد.

بموجب قطعنامه چهاردهمین کنگره پزشکی رامسر

فعالیتهای پراکنده درراه بهداشت روان باید متمرکز شود

ایجاد «خانه‌های ایران» در مراکزدانشگاه های خارج از کشور و پارکهای عمومی برای جوانان‌وتوجه بمسائل روانی کودکان ضروری است

دولت بایدمبارزه باموادمخدره‌راتوسعه بخشدومصرف‌مشروبات‌الکلی رامحدودکند

خبرنگار ما در رامسر گزارش داد: صبح دیروزآخرین جلسه‌کنگره‌پزشکی ایران بریاست آقای دکتر رضاعی و منشیگری آقای هاراتون داویدیان در سالن آمفی تئاتر رامسر تشکیل یافت . دراین جلسه بترتیب خانم دکتر فرخ‌رو پارسا معاون پارلمانی وزارت آموزش و پرورش و آقایان دکتر عبدالحسین میرسپاسی ، دکتر احمد نظام ،دکتر محمد علی لطفی‌زاده دکتر هاشم بدیع‌زاده ، دکتر نیسان بامداد حقیقی ، دکتر قاسم بهزادی و دکتر هاراتون داویدیان پیرامون مسائل مختلف مربوط به بهداشت وسلامت‌روان‌سخنرانی کردند .سپس جلسه مشترك کمیته های اجرائی و فنی تشکیل گردید و قطعنامه‌ای بدین شرح تنظیم و تصویب شد .

● متن قطعنامه

باتاییدات خداوند بزرك و مهربان تحت توجهات و عنایات مخصوص اعلیحضرت همایون شاهنشاه چهاردهمین کنگره پزشکی ایران در رامسر باقرائت پیام علیاحضرت شهبانوی ایران بوسیله جناب آقای دکتر جهانشاه صالح رئیس دانشگاه تهران و مشاور بهداشتی بنیاد پهلوی در ساعت دهو نیم صبح روز شنبه ۲۷ شهریور ماه ۴۴ گشایش یافت .

● اقدامات سال گذشته

پس از قرائت پیام شهبانوی‌ایران جناب آقای دکتر جهانشاه‌صالح‌بیاناتی در مورد اهمیت بهداشت روانی و لزوم توجه باین امر مهم ایراد نمود. آنگاه جناب آقای دکتر مرشد معاون وزارت بهداری در همین زمینه‌سخنانی به‌نیابت وزیر بهداری بیان کرد .

سپس آقای دکتر حمید آهی‌نایب رئیس کمیته اجرائی کنگره پزشکی ایران خلاصه‌ای از اقدامات کمیته‌های اجرائی و فنی را در مدت یکسال گذشته برای استحضار عموم ایراد و در مورد تاسیس کانون پزشکان و لزوم تشکیل جمعیت ملی مبارزه با سرطان را از طرف کمیته اجرائی خواستار شد تا موسسات زیر در تحقق بخشیدن این مواردتوجه‌بیشتری مبذول دارند .

● ۴۲۵ سخنرانی

چهاردهمین کنگره پزشکی ایران‌در طی چهارده روز همه روزه از ساعت ۹تایك ونیم بعدازظهر مشغول بحث بودو در طی ۷جلسه علمی۴۲سخنرانی ایرادشد و در خاتمه جلسات از نتیجه بحث هاو تبادل نظر های‌انجام شده موارد زیر را بشکل قطعنامه خلاصه و باطلاع عموم میرساند .

● مواد قطعنامه

۱ـتلفیق فعالیت های پراکنده‌ای که در راه بهداشت روانی و سلامت فکر صورت میگیرد بمنظوراستفاده بیشتر از امکانات و نیرو های‌دستگاه های‌موجود باجلب کمك وزارت‌بهداری و دانشگاه و سازمان بهداشت جهانی بصورت تشکیل یك انستیتوی‌بهداشت روانی مشتمل برشورائی مرکب از نمایندگان دستگاههای مربوطه .

● تقسیم بهداشت روانی

۲ـ آگاه ساختن مردم و خانواده ها بمبنای بهداشت روانی و سلامت فکر از طریق ایجاد مراکز مخصوص هدایت والدین که حتی‌المقدور توام با مراکز بهداشت کودك و مادر باشد و همچنین بوسیله مطبوعات، رادیو ، تلویزیون و انتشارات مختلف تدریس و توجه بیشتر باصول بهداشت‌روانی در موسسات تربیت معلم بمنظور راهنمائی زودتر آنها بمراکز هدایت کودك و بهداشت روانی جوانان .

● مواد مخدره و الکل

۳ـ برای اجرای کامل مقررات‌مبارزه بااستعمال مواد مخدره سازمان منع کشت خشخاش و نظارت‌بر موادمخدره مستقل و تقویت شود و دولت در این مورد وسایل کافی فراهم کند.
۴ـ باتوجه به تزاید مصرف‌مشروبات الکلی و بروز حوادث ناشی از آن کنگره پیشنهاد میکند مقررات خاصی برای تخصیص محل فروش وساعات کار فروشندگان این نوع مشروبات وضع یاتکمیل گردد و جلوگیری از پیاله فروشی بشدت اجراشود .

● هدایت کودکان و جوانان

۵ـ لزوم توسعه مراکز هدایت کودك باتوجه وهمکاری وزارت آموزش و پرورش و بهداری انجمن ملی‌حمایت کودکان و دانشکده های پزشکی .
۶ـ فراهم ساختن موجبات آزمایش های روانی کودکان و نوجوانان برای شناسائی استعداد هاو هدایت آنان براههای مناسب .

● ایجاد خانه‌های ایران

۷ـ تعلیم و تقویت آموزش‌بهداشت روانی در دانشکده های مربوطه .
۸ـتامین بودجه لازم برای دانشگاه ها جهت پذیرش داوطلبان بیشتر تا بدینوسیله نیاز تحصیل درخارج‌کمتر شود.
۹ـ تاسیس خانه های ایران جهت مسکن دانشجویان ایرانی در مراکز بزرك دانشگاههای دنیا برای کمك بتامین بهداشت روانی محصلین خارج از کشور

● تاسیس پارکهای عمومی

۱۰ـ مقید ساختن موسسات و کارگاههائی که از وجود کارگر زن استفاده میکنند و ایجاد مراکزی جهت نگهداری روزانه کودکانی که‌مادرانشان ناچار بکارند .
۱۱ـ مکلف ساختن شهرداریها بایجاد پارکها و چمنزارهای وسیع برای تفریح و بازی کودکان وجوانان
۱۲ـ وضع قوانین و مقررات‌خاصی که در حق حفاظت طفل‌و تامین سلامت فکر کودك رافراهم نماید .

● خود داری‌ازانتشارمفصل وقایع جنائی

۱۳ـ خودداری از درج وقایع‌جنائی بتفصیل در مطبوعات و وضع مقررات خاص .
۱۴ـ ایجاد موسسات‌مخصوص‌برای نگهداری معلولین و سالخوردگان در مراکز استانها .
۱۵ـ ایجاد موسسات برای‌نگهداری کودکان و مراکز مخصوص کار جهت مصروعین .
۱۶ـ بوزارت دادگستری تاکیدشود که قانون حرائم صغار باتشکیل‌دادگاه های مخصوص اطفال اجراشود .
۱۷ـ بوزارت دادگستری توصیه شودکه قانون اقدامات تامینی مصوب سال ۳۸ نسبت باشخاصی که‌درحالت خطرناك هستند اجراشود .
در خاتمه از خدمات ارزنده بنیاد پهلوی بخصوص قسمت بهداشت‌بنیاد تشکر میشود .

بازدید فعالیت های مروجین خانه‌داری در روستاهای قزوین

خبرنگار مادر قزوین گزارش میدهد ، چند روز پیش آقای‌خاتمی فرماندار ، تیمسار سرتیپ حجت فرمانده تیپ پهلوی و چند تن از روسای ادارات دولتی و اعضای شورایعالی زنان قزوین به منظور بازدید از کار های مروجین خانه داری عازم روستاها شدند . آقای فرماندار و فرمانده تیپ‌وهمراهان نخست از دهکده عصمت‌آبادبازدید کردندو در اینجا نخستین کلنك ساختمان دبستان ٦ کلاسه محل بنام شاهنشاه بوسیله آقای‌فرماندار بزمین زده شد . بعداز چنددهکده دیگر بازدیدبعمل آمد و دردهکده بوئین زهرا اقدامات خانم معصومه خلج یکی از مروجین خانه داری مورد توجه قرار گرفت و یك‌تخته پتو از طرف شورایعالی به ایشان اهداء گردید . فرماندارو‌همراهان سپس از درمانگاه دیدن کردندو ناهار را در همانجا صرف نمودند . بعداز صرف ناهار آقای رازق پناه رئیس اداره کشاورزی‌قزوین‌بیاناتی ایراد کرد و خاطرنشان ساخت‌که ساکنین این روستاها تا یکی دو سال پیش هیچ جیز نداشتند ولی اکنون‌دارای پزشك و درمانگاه ، معلم و مروج خانه‌داری هستند ... دراین مسافرت خانم خاتمی نائب رئیس شورایعالی زنان هدایائی را که از طرف شورا تهیه شده بود بین روستائیان توزیع کرد . عکس بالا آقای رازق پناه را در حال سخنرانی نشان میدهد.

افتتاح بانك

طبق گزارش خبرنگار ما درقزوین چند روز پیش بمنظور افتتاح‌نمایندگی بانك‌اعتبارات کشاورزی‌وعمران‌روستائی دردهستان «معلم کلایه»از توابع‌قزوین مراسمی در آنمحل برپا گردید. در این مراسم جمعی از معتمدین محلی وروستائیان حضور داشتند و آقای پرویزی رئیس‌بانك اعتبارات‌کشاورزی شعبه قزوین ،نمایندگی بانك را بنام شاهنشاه افتتاح کرد .

نخستین کلنك ساختمان بانك‌خون کرمانشاه بزمین‌زده‌شد

آقای سالور استاندار کرمانشاهان طی مراسمی نخستین کلنك ساختمان بانك خون کرمانشاه را در محل آموزشگاه پرستاری این شهرستان‌بزمین زد.
طبق گزارش خبرنگار مادر کرمانشاه در این مراسم جمعی از روسای ادارات دولتی حضورداشتند و آقای سالور ضمن تشکر از تمام کسانیکه درراه تامین زمین و اعتبار مورد نیاز ساختمان بانك‌خون همکاری و تشریك مساعی کرده‌اند اولین کلنك ساختمان بانك را بنام شاهنشاه بزمین زد .عکس بالا ایشان را هنگام بزمین زدن نخستین کلنك نشان میدهد.

بوسیله استاندار تهران در دماوند
از پیکرهٔ شاهنشاه پرده برداری شد

طی مراسمی که در میدان ششم بهمن دماوند برپاگردیداز مجسمه شاهنشاه بوسیله آقای دکتر شادمان استاندار تهران پرده برداشته‌شد.
بنابگزارش خبرنگار مادر دماوند در این‌مراسم آقایان دهقانی فرماندار ، مجید محسنی نماینده دماوند د رمجلس شورای ملی ، مراقب شهردار، روسای ادارات دولتی و جمعی از معاریف حضور داشتند و بترتیب آقایان دهقانی ، مراقب ، مجید محسنی و دکتر شادمان پیرامون خدمات شاهنشاه سخنانی ایراد کردند ، آنگاه آقای دکتر شادمان در میان ابراز احساسات شدید حضار نسبت باعلیحضرت همایونی از پیکر شاهنشاه پرده برداشت . آقای دکتر شادمان سپس استفاده از اسفالت خیابان دماوندرا که‌اخیرا بنام محمدرضاشاه پهلوی نامگذاری شده‌است‌اعلام کرد.

آب آشامیدنی هیو لوله‌کشی میشود

خبرنگار مادر هیوکرج گزارش میدهد چند روزپیش‌بمنظورمذاکره در باره لوله‌کشی آب آشامیدنی هیو، جلسه‌ای با حضور جمعی از معتمدین محلی تشکیل گردید . در این جلسه گفته شد که لوله کشی آب ، طبق بر آورد اداره مهندسی‌بهداشت‌تهران‌یك میلیون و صدوشصت هزار ریال هزینه در بردارد.برای کمك‌باداره مهندسی بهداشت جادارد که‌حفر کانال زیر زمینی و ایجاد منابع آب را خود اهالی بعهده بگیرند . با این‌نظر موافقت و قرار شد از هر نفر سی ریال بوسیله کدخدا دریافت گردد و بمصرف حفر کانال و ایجادمنابع برسد.

علاج واقعه ...

مدتی است که زیرسازی اسفالت خیابانهای گرمسارآغاز گردیده‌است. قسمت اعظم سنگهائی که برای زیر سازی بکار برده میشود آهکی و شکننده میباشد ومسلم است وقتیکه چند روز وسائط نقلیه از روی چنین اسفالتی عبور ومرور نمایند سنگها خرد میشود واسفالت خیابان بمرمت احتیاج پیدامیکند.خوبست ازهم‌اکنون این نقص را برطرف سازند که بعدا مشکلاتی پیش نیاید.

کشف اتومبیل مسروقه

خبرنگار ما درقم اطلاع میدهدچند روز پیش اتومبیل شماره ۲۱۳۲ متعلق به‌آقای حسین صانعی یکی از اهالی قم در خیابان ثریا تهران بسرقت‌رفت. سارقین اتومبیل رابسوی قم بحرکت در آوردند ولی بین‌راه بعلت ترکیدن لاستیك وبریدن لوله ترمز ، اتومبیل رارها کردند ومتواری‌شدند .مامورین پاسگاه مرکزی‌ژاندارمری قم‌اتومبیل رابگروهان‌ژاندارمری انتقال‌وبصاحبش تحویل دادند.

توضیح مسئولین امور دربارهٔ تقاضاهای مردم

واجارگاه از وزارت پست و تلگراف و تلفن در باره‌ارتباط پستی‌واجارگاه توضیح میدهند:
بطوریکه از اداره پست و تلگراف و تلفن استان گیلان اطلاع میدهند در واجارگاه از تاریخ ۴۴ر۶ر۱۴ صندوق پستی دایرگردیده وشروع‌بکار کرده و با این ترتیب نظر اهالی محترم آ نمحل تامین شده است .

راین توضیح زیر از طرف وزارت بهداری در موردوضع درمانی در راین وساردوئیه بروزنامه اطلاعات‌رسیده است.
گروههای سیاه بهداشت بخش راین وساردوئیه برای مبارزه‌باپیماری شبه وباچندروزی ماموریت یافته‌اند که طبق برنامه تنظیمی پس از پایان کار مجددا در محلهای خود مستقر خواهندشد.

شهرری در باره ارتباط پستی ولی آباد شهر ری‌این توضیح از طرف وزارت پست و تلگراف و تلفن داده شده است : مدتی است بمنظور رفاه حال اهالی یکعدد صندوق پستی در ولی‌آباد نصب و مرسولات آن نیز روزانه توسط مامورین مربوطه تخلیه و همچنین با کمك اهالی بوسیله موزع محل توزیع میگردد

برنامه تلویزیون ایران

فرستنده آبادان

جمعه ۲ر۷ر۴۴

ساعت ۵ر۳۰ ـموسیقی باتصویر
ساعت ٦ ـ سلام‌شاهنشاهی واعلام برنامه
ساعت ٦ر۲ ـ فیلمهای کارتون
ساعت ٦ر۱۵ ـنمایش بزرك
ساعت ۷ ـاخبار
ساعت ۷ر۱۵ ـ جاسوس
ساعت ۸ـ بزم آدینه
ساعت ۸ر۳۰ ـبیست‌سئوالی
ساعت ۹ ـ بوت‌آبوت ولوکاستلو
ساعت ۱۰ر۳۰ـ اخبار
ساعت ۱۰ر۴۰ـ پایان برنامه

شنبه ـ ۳ر۷ر۱۳۴۴

ساعت ٦ـ موسیقی باتصویر
ساعت ٦ر۳۰ـ سلام شاهنشاهی واعلام برنامه
ساعت ٦ر۳۲ـ مسابقه هوش‌خردسالان
ساعت ۷ـ سینما وتلویزیون
ساعت ۷ر۳۰ـ مردنامرئی
ساعت ۸ـ موسیقی ملی
ساعت ۸ر۳۰ـ اخبار
ساعت ۸ر۴۵ـ اخبار هفته
ساعت ۹ـ برنامه مارگارت آستور
ساعت ۹ر۳۰ـ پری میسن
ساعت ۱۰ر۳۰ـ پایان برنامه

پایان بزرگترین کنگره فضا

شانزدهمین کنگره بین‌المللی فضانوردی که یك‌هفته پیش درآتن تشکیل شده بود کار خود را پایان داد.

قرار شدهفدهمین کنگره درسال ۱۹۶۶ در مادرید تشکیل شود و کنگره بعدی‌بسال ۱۹۶۷ دربلگراد. «ویلیام‌پیکرینك» دانشمندامریکائی و «پدر» سفینه‌های «مونیروورینجو» بار دیگر به ریاست فدراسیون بین‌المللی فضا شناسی انتخاب‌شد. «لئونید سدوف» از شوروی و «لانك» از لهستان نیابت ریاست فدراسیون را برعهده دارند.

جایزه بین‌المللی فضا شناسی «گوگنهایم» برای سال ۱۹۶۵ به پروفسور «کلدیش» دانشمند روسی اعطاء شد.

حضور «کوپر، کنراد، بلیائف‌و لئونف» باین کنگره ابهت خاصی داده بود. بخصوص که در تمام جلسات چند نفری‌از اعضای‌خاندان سلطنتی یونان هم شرکت داشتند.

در این کنگره رقابت امریکا و شوروی برای پیشی جستن بریکدیگر درامر تسخیر فضا آشکار بود.

در حال حاضر همه کشور های بزرك جهان میکوشند تا در امر تسخیر فضا سهم بزرگتری بدست آورند. بهمین‌جهت بزودی‌دانشکده های فضاشناسی‌در بسیاری از کشور ها گشایش خواهند یافت.

باپیشرفت‌علم فضانوردی مرزمیان کشور ها ازبین میرود و لزوم‌تنظیم یك سلسله حقوق فضائی بیشتر احساس میشود.

«بیلاو» و «هرزگ»

یك‌نویسنده موفق وآخرین کتابش

نادرست که کتابی هم موردتوجه مردم و هم مورد استقبال منقدین قرار گیرد. ولی «سائول بیلاو» نویسنده جوان امریکائی با آخرین رومانش بنام «هرزك» این موفقیت را بدست آورد.

آثار او در امریکا از حیث فروش مدتهاست که مقام اول را دارند. و در اروپا نیز او اولین نویسنده آمریکائیست که بدریافت جایزه ادبی بین‌المللی «فورمانتور» نائل می شود.

تاکنون کسانی چون «ساموئل بکت، لوئیز بورگس‌و امیلیو گادا» بدریافت این جایزه نائل آمده‌اند.

«سائول بیلاو» علاوه بر «هرزك» آثار مشهور دیگری دارد چون «مرد بوریدان» و «قربانی».

او در آثارش ببررسی وضع‌انسان دردنیای متمدن می پردازد و بعداز کنجکاوی فراوان در این موردراه حلهائی برای مشکلات فردی‌انسان ها عرضه می دارد.

او نویسنده ای‌است فکور وهنرمند وگوئی هرگز جستجوو کنجکاویش برای«دریافتن» پایانی نخواهدداشت

در همه آثار «بیلاو»و بخصوص در آخرین آنها «هرزك» رومانتیسم، مسائل اساسی قرن ما در هم آمیخته ا ست.

دعوت به آمریکا

دوشیزه گیتی شیخ الاسلامی دانش آموز کلاس‌چهارم دبستان آشوری‌ها «سوسن» که‌درتمام مراحل تحصیلی شاگرد ممتازبوده است، بواسطه استعدادسرشارازطرف‌انجمن آشوری های‌آمریکا دعوت شده‌است که تحصیلات خودرا بهزینه انجمن‌در آنکشور دنبال کند.

شاگردان ممتاز

دوشیزه فریده آموزگار
د رسال تحصیلی ۴۳ـ۴۴ در کلاس اول دبستان رستگاری رتبه اول‌را حایز گردیده است.

آقای اسمعیل بهرام بیکدلی
سال تحصیلی ۴۳ـ۴۴ در کلاس چهارم دبستان ملی هوشمندسازمان آموزش و پرورش شهرپست به تحصیل‌اشتغال داشته ودر بین۳۳ نی با معد ۱۸٫۹۸ در ردیف اول دانش آموزان ممتاز قرار گرفته

پنج سفینه بایك موشك

دانشمندان شوروی موفق شدند با کمك یك موشك پنج سفینه کسموس بشماره های ۸۶ـ ۸۷ـ ۸۸ـ ۸۹ـ ۹۰ را روی مدار زمین قرار دهند. بالا ترین نقطه این مدار ۱۶۹۰ کیلو متر و کوتاه ترین نقطه آن ۱۳۸۰ کیلو متر ارتفاع دارد.

سفینه‌ها درهر ۱۶۶٫۷ دقیقه یکبار زمین را دور میزنند.

منبع انرژی‌یکی از این سفینه ها یك باتریست که با ایزوتوپهای رادیو آکتیف کار میکند. ولی ترتیبی داده شده است که این ایزوتوپها وارد فضای جویا خارج جو نشوند.

دستگاه هائی روی این سفینه ها بمنظور انجام تحقیقات‌علمی نصب شده است. و همه آنها اکنون بدرستی کار میکنند.

فرانس‌سوار

شوخی

● **سماجت**

مردجوان از دوست‌دخترش میپرسد:

– عزیزم قسم میخوری که من اولین مرد زندگیت‌هستم؟

– حتما، حتما.

دختر بعد لبخندی میزند و میگوید:

– ولی نمیدانم شما مرد ها چراهمه‌تان دراین موردسماجت دارید؟

● **دلیل نزاکت**

مولف جوانی نمایشنامه‌اش را برای مدیر تئاتر میخواند و میپرسد:

– حاضر هستید آنرا نمایش بدهید؟

– متاسفانه نه. چون مایل نیستم در این محیط حرف زشتی‌ادا شود.

– ولی در نمایشنامه من که حرف زشتی وجود ندارد.

– بلی. ولی در حین نمایش مردم فحش خواهند داد.

دخترها... پسرها!

بقیه از صفحه ۷

آقای انسانی سعید اضافه کرد که درهرحال خانه وخانواده نقش اساسی در جلوگیری از این حوادث دارد، مادربحکم وظیفه مادری غیر ازنصیحت وظائف دیگری دارد، مادریکه‌خودش برای خرید از خانه بیرون میرفته تا دخترش بیرون نرود باید باشنیدن خبر آشنائی وخواستگاری دخترخود باجوانی ناشناس، بیشك‌بیشترمراقبت میکرد.

● **خانواده و اجتماع**

آقای دکتر منوچهر حقیقی وکیل دادگستری دراین مورد عقیده دارد: وقوع این قبیل حوادث. دراولین مرحله، مربوط بوظایفی است که پدران و مادران بعهده دارند، ردر مرحله دوم مربوط بعوامل اجتماعی از قبیل مدارس و سینما ها و سایر پدیده ها است که در تربیت نسل جوان اعم از پسر یا دختر تاثیردارد.

بنظر من وضع موجود سینما هاو باتاسف فراوان مدارس، آنطور که باید جوابگوی احتیاجات نسل جوان نیست و اصولا مدارس بچه های ما رابرای زندگی تربیت نمیکنند وآنچه به‌بچه‌ها یاد میدهند غیر از مسائلی است‌که بکار زندگی اجتماعی آنها خواهد خورد.

بطور مطلق دراین قبیل جنایات با توجه باهمیت جرم‌و نتایج اجتماعی آن کوچکترین ارفاقی از نظر قانون در مجازات صحیح نیست ورسیدگی و تعیین مجازات دراین قبیل جنایات باید سریع انجام شود.

● **ترس از مجازات**

آقای دکتر مصطفی امامی وکیل دادگستری دراین باره عقیده دارد: بطور کلی افراد بایدازمجازات‌بترسند زیرا درذهن‌افراد نفس مجازات‌بصورت بزرگتری‌مجسم‌میشود تاخود مجازات. برای جلوگیری از تجاوز بایدمعتقدات وایمان مردم تقویت شود، تاترس از مجازات مانع وقوع این قبیل جنایات گردد.

تجربه نشان داده در خانواده هائی که اطفال رابراساس ترس از تنبیه و مجازات تربیت میکنند، نتیجه از نظر تربیت فرزندان رضایتبخش است تا تربیت اطفالی که عملا تنبیه میشوند.

این اصلی است‌که قانونگذاران همیشه درنظر داشته‌اند، ترس از مجازات بمیزان معتقدات و ایمان‌افراد بستگی دارد، درهر حال بایدکوشش کرد درجامعه ما ایمان و اعتقادبیشتری بوجود آید تادر نتیجه ترس‌ازمجازات وجود داشته باشد.

د رمورد مجازات مجرم من ازکسانی هستم که‌نظر بشدت عمل دارم و معتقدم که کوچکترین ارفاق‌درمجازات چنین افرادی موجب بروز حوادثی‌دیگر ازاین قبیل خواهد شد.

● **ریشه‌های اجتماعی و اقتصادی**

آقای دکتر معینی عراقی وکیل دادگستری که‌درپرونده‌قتل‌پروین پژهان وکالت از اله‌وردی زنگنه (معدوم) رابعهده داشت دراین مورد میگوید: علت اصلی و اساسی وقوع این جنایات رادر ریشه های اجتماعی و اقتصادی آنها باید بررسی ودرمان کرد.

مادام که روابط نامعقول‌جوان ها بصورت فعلی وجود دارد، همه روزه باید ناظر این گونه صحنه های دلخراش بود واعدام اله‌وردیها همانطوریکه عملاثابت شد، دردی را دوا نمیکند، اعم از اینکه اعدام در خلاء یا ملاء انجام شود.

در مورد جنایت اخیرهم مسلم‌است که ریشه اقتصادی و اجتماعی وروابط نامعقولی که‌برپایه های غیر صحیح بین پسران و دختران بوجود آمده، مسبب بروز این قبیل حوادث‌است.

باز هم یك قربانی دیگر «رینك»

«ویلی استونسون» مشت‌باز سیاه پوست و ۲۹ ساله امریکائی که‌یك هفته پیش حین انجام مسابقه روی رینك بیهوش شده بود در یکی از بیمارستان های‌بوستون بدرودحیات گفت:

وی دچار ضربه مغزی شده بود و عمل جراحی هم او را نجات نداد. استونسون که مشت‌باز حرفه‌ای‌بود علیرغم توصیه‌پزشکان دراین‌مسابقه شرکت جسته بود.

دختر رؤیا

بقیه از صفحه ۱۰

جدی درباره آن خواب صحبت کند گفتم:

«شاید در میان دوستانت دختری شبیه آن دختر رویائی دیده ای و حالا این‌دختر بصورت ایده‌آل تو در آمده است. وقتی توبائیز بشهر خودت برگشتی بگردو همان دختر را پیدا کن.»

اما «هری» هیچگاه به رویایش نمی خندید و همیشه مانند آنکه چیز مقدسی باشد جدی در باره آن سخن میگفت و بهمین جهت در جواب من گفت:

«هیچ‌دختری شبیه آن دختر رویانیست. و نمیتواند باشد. هیچ دختری نمیتواند صدای او را داشته باشد. صدائی که چون نغمه موسیقی طنین میافکند.»

گفتم:

«بااینحال اگر من جای تو بودم وقتی بشهر خودم برمیگشتم دختری شبیه او پیدا میکردم. با اینکار همه ناراحتی‌هایت تمام میشود و شاید آن رویا هم دیگر بسراغت نیاید.»

«هری» بی آنکه بمن جواب دهد راهش را گرفت و رفت. عکس‌العمل حرفهای من درصورت اوچنان بود که گفتی من‌هیچوقت نمیتوانم معنی حرفهای او را بفهمم. نزدیکی های پایان ماه اوت بود و چند روز از وقت مقرر رویای ماهانه «هری» میگذشت که من یکروز بامداد به کمپ او رفتم. او در زیر درخت های صنوبر در یك صندلی نشسته بود. وقتی مرا دید از جایش پرید و دوید تا بمن نزدیك شد و با هیجان گفت:

«دیشب باز هم آن خواب رادیدم.»

دستهایش خیلی شدید تر از آن روز که قایقش را رنك میزد میلرزید.

من گفتم

«این خیلی بد است. تو باید یك روان پزشك پیدا کنی تا معالجه‌ات کند.»

«هری» گفت:

«نه، من دیگر نمیخواهم از دیدن این خواب‌محروم شوم. من میخواهم این وضع همینطور ادامه داشته باشد چون بالاخره بواقعیت‌تبدیل خواهد شد. من حلاتصمیم گرفته ام آن دختر را پیدا کنم.

دیشب که باز آن خواب را میدیدم برای اولین بار تخته ای را دیدم که به درختی در کنار آن پل میخ کرده بودند. معلوم بود یك نفر تازه آنرا آنجا کوبیده است. تخته تازه رنك شده و حروف‌روی آن هم تازه نوشته شده اند. روی تخته یك علامت فلش نظیر همانکه در علائم جاده ها دیده میشود کشیده شده است و روی آن نوشته شده:

«جزیره – لاست ۳۰ کیلومتر»

پرسیدم:

«این نوشته ها چه معنائی دارند؟»

گفت:

«معنی اش آنست که من آن دختر را در جزیره لاست که بفاصله ۳۰ کیلومتری اینجا است پیدا خواهم کرد. برای آنکه آن دختر آنجا زندگی میکند.»

من که درست نمیدانستم آیا او در این‌باره‌شوخی‌میکند یا جدی است‌پرسیدم:

«از کجا معلوم است که آن دختر آنجا باشد؟»

گفت:

«برای آنکه روی علامت نوشته که دریاچه لاست در فاصله ۳۰ کیلو متری پل است و از آن گذشته دریاچه لاست از «رانجلی» هم ۳۰ کیلومتر فاصله دارد، اینطور نیست؟ خوب، پس نتیجه میگیرم که پل ورانجلی بهم نزدیکند. حالا من خیال دارم بروم آنجا و دختر را پیدا کنم البته ممکن است روز اول نتوانم اینکار را بکنم امامسلما قبل از بازگشتم دختر را پیدا کرده‌ام او در یکی از کمپ های آنجا زندگی می کند. من این را میدانم و اطمینان من آنقدر زیاد است که نمیتواند اشتباه باشد.»

من نمیتوانستم بفهمم که او چگونه فکر میکند که آن دختر آنجا زندگی میکند. اما در آنجا درست یك دختر شبیه به‌آنکه او دنبالش بود پیدا میشد که او خیال کند خودش است. باو گفتم:

«شاید چند جزیره باسم جزیره لاست وجود داشته باشند شاید جزیره ای که تو در جستجویش هستی در یك قاره‌دیگر باشد.»

«هری» حرفهای مرا بکلی نادیده‌گرفت و خودش شروع بصحبت کرد:

«من دقیقا نمیدانم پلی که در خواب می بینم کجا است. اما این‌اهمیتی‌ندارد. چون میتوانم از «رانجلی» شروع بحرکت کنم. چون رانجلی هم از دریاچه لاست ۳۰ کیلومتر فاصله دارد. میتوانم از یك سمت‌دیگر شروع کنم و بدریاچه برسم. باین ترتیب می بینید که چگونه میتوان‌پل را پیدا کرد همان پلی که دختر را روی آن می بینم در اینجا اصل مسئله آنست که بدریاچه برسم و آنجا بهرکمپ‌سربکشم و سراغ دختر را بگیرم. شاید سرزدن بتمام کمپ ها یك هفته طول بکشد اما اگر در اولین کمپ هم او را پیدا کنم تعجب نخواهم کرد. منهم علیرغم میل‌خود باندازه «هری» بهیجان آمده بودم. «هری» قضیه آن‌علامت روی‌درخت و تعبیر خوابش را چنان تشریح میکرد که اگر قوه تعقل من دخالت نمیکرد بزنده بودن آن دختر کاملا متقاعد میشدم.

بهر حال من روی حساب ماجراجوئی هم که‌شده بود مایل بودم با او بجستجوی دختر بروم و بهمین سبب از او پرسیدم:

«هری» چه وقت شروع بحرکت میکنی؟ منهم میخواهم با تو بیایم.

گفت:

«من فردا صبح حرکت میکنم. اما متاسفانه نمیتوانم ترا همراه ببرم اما بمجردی که او را پیدا کردم با او ازدواج میکنم. هفت سال تمام است که منتظر این روز هستم.»

گفتم:

«هری» گمان میکنم بخواهی دختری شبیه روایت پیدا کنی و این دخترآنقدر شبیه او باشد که تو خیال کنی خود او است، هان؟»

«هری» دو انگشتری از جیبش درآورد وآنها را کف دستش گذارد تا من ببینم. یکی از آنها الماس بود و دیگری یك حلقه ازدواج و گفت:

«دوسال است که اینها را تهیه کرده‌ام. قبلا اینها را بتو نشان نداده ام برای‌آنکه میدانستم بمن میخندی اما چون حالا آن دختر را پیدا کرده ام دیگر دلیلی نداشت آنها را بتو نشان ندهم.»

گفتم:

«ولی توهنوز او را پیدا نکرده ای، ممکن است او در جزیره لاست‌نباشد.»

«هری» چند لحظه ساکت شد و چنان بمن نگاه میکرد که گوئی تعجب میکرد چگونه من میتوانم در زنده بودن وواقعیت داشتن دختری مانند آنکه او در خواب دیده بود تردید کنم. و بالاخره‌گفت:

«اگر تو حرفهای مرا باور نداری پس چرا درباره اش شرط نمی بندی؟» چرا بامن شرط نمی بندی که نمی توانم آن دختر را پیدا کنم؟»

در آن لحظه هر چه تردید در من باقی مانده بود به آرامی از میان رفت و حتی‌فکر میکردم خودم آن دختر را میدیدم که در جنگل ایستاده و منتظر «هری» است. هری پرسید.

«حاضری شرط ببندی؟»

گفتم:

«نه، نه حرفت را می پذیرم.»

تك صبح ۱۰ ام

نوشته: ادوین، اوکونور — ترجمه: علاءالدین سلیمی

–۱۷–

اکنون احساس میکردم مانند آنست که چیزی بطور مداوم شروع به پیچیدن سرا پای وجودم کرده است، مثل آنکه درونم کلیدی انداخته و با آن دارند مرا می‌بندند. حس میکردم این‌کلید درونم میچرخد، میچرخد، میچرخد و هر لحظه و هر ثانیه وجودم را منقبض تر میسازد واین امرچنان واقعیت داشت و چنان مرا درهم پیچیده بودکه ناگهان ازروی‌صندلی پریدم و بزانو درآمدم. در حالیکه تمام عضلاتم خشك شده و اندکی میلرزیدم، بیمناك بانتظار آخرین چرخش بودم که فکر میکردم توانائی تحمل آنرا ندارم. اما این حالت بصورتی ناگهانی قطع شد و بکلی آن‌انقباض از بین رفت. و آنوقت ملاحظه کردم که آنچه در من وجود دارد، حتی نفس کشیدنم با یك حرکت سریع و برق آسا از وجودم رخت‌بربسته، و من‌روی پاهای‌خودم،بدون آنکه چیزی را حس‌کنم، درمانده و کاملا تهی ایستاده‌ام.

وبااین وضع دشوار وحشتناك بودکه‌مرك‌مادرو برادرم سرانجام برمن اثر گذارد. دراین‌شرایط بینوائی‌ودرماندگی محض‌فکر میکردم‌که قلبم واقعادرهم خواهد شکست. عجیب‌بودکه بگریه نیفتادم. یکبار دیگر روی‌صندلی نشستم درحالیکه بشدت احساس تنهائی میکردم و دردی جانگداز تمام وجودم رافرا گرفته بود. پس‌ازمدتی، شاید چند دقیقه، وشاید یکساعت ـ پدرم برگشت. اوتنها وارد کلبه‌شدو مستقیما بسویم‌آمده درآغوشم گرفت، سپس‌به‌آرامی امابا کلماتی سریع‌اطلاع دادکه‌چنددقیقه قبل‌جسد مادرم‌و«تام» رایافته‌اند. وقتی‌این خبر را شنیدم، گوئی انتظارش راداشتم وتفاوتی درمن ایجاد نکرد. مانند ضربه‌ای‌بودکه برموضع کرخ‌شده‌ای بزنند وباشنیدن آن حال من بدتر نشد، چه‌تصور میکنم‌دیگر احساسی برایم‌باقی نمانده بود.

بعداز پدرم کشیش‌آمد و دستهای مرا دردست گرفته به نوازش مشغول گردید.

او گفت: پسر شجاعی مثل تومایل نیست‌گریه کند. هان؟ میدانی برای چه؟ برای‌آنکه یك پسرکوچك شجاع میداندکه مامان و برادرش اینك نزدفرشتگان بسر میبرند!

اسم کشیش «لاپلانت» بود. او نسب کانادائی ـ فرانسوی داشت وبعضی اوقات روزهای یکشنبه بزبان انگلیسی وعظ میکرد، امابیشتر بزبان مادریش حرف میزد. پس‌از کشیش تمام همراهان پدرم یکی یکی بداخل کلبه آمدند. بعضی‌از آنها مطالبی بمن میگفتند و عده‌ای فقط نگاهم میکردند و بیرون‌میرفتند. بعد ازمدت کوتاهی رفت وآمد هاتمام شدو آنها جسدمادرم و «تام»را باخود بردند.

من ازپدرم پرسیدم آیا میتوانم قبل ازآنکه اجساد رابببرند، آنهارا ببینم اما پدرم جواب‌داد بهتراست صبرکنی.

و دوباره من‌وپدرم درکلبه‌تنها ماندیم، اما این‌تنهائی مدت‌زیادی طول‌نکشید پدرم باطاق خواب‌رفت و من‌صدای پایش‌را میشنیدم که‌در اطاق‌حرکت میکند. وقتی از پنجره نگاه‌کردم دیدم بعضی از اشیاء متعلق بمادرم رادر کیف‌دستی خویش میگذارد. پس‌از آنکه کارش را تمام کرد ازاطاق بیرون آمد و درست مانند آنکه بابچه کوچکی رفتار میکند، دست‌مراگرفت وبسوی اتومبیل هدایتم کرد.

در بیرون ازکلبه هواتاریك بودوباران ریزوتند تبدیل به‌برف ملایمی شده‌بود. اتومبیل حرکت‌کرد ووقتی‌که به‌اولین پیچ جاده کثیف رسید سرم‌رابرگرداندم واز شیشه‌های کوچك اتومبیل به کلبه نگاه کردم. آنوقت دیدم که پدرم حتی درکلبه را نبسته است.

موتورسیکلت
چوپا
MZ
es125
8,5 PS

موتورسیکلت چوپا، شاهکار صنایع آلمان
قوی ـ باد وام ـ کم مصرف
نماینده انحصاری درایران
شرکت سهامی بازرگانی تبرک
تهران خیابان فردوسی ـ تلفن: ۳۸۹۱۶ـ۳۵۵۵۶ ـ ۳۰۴۲۹۲ مشهد ـ خیابان خسروی ـ تلفن ۶۶۷۷ و ۲۳۲۷

آگهی مناقصه خرید کود حیوانی

سازمان‌مستقل عمران قزوین مقدار ده‌هزارمترمکعب کودحیوانی مورد نیاز باغات خودرا در دشت قزوین از طریق مناقصه خریداری مینماید. داوطلبان میتوانند از تاریخ نشر این آگهی همه روزه در سرویس (۷½ صبح الی ۱ بعدازظهر واز ۳½ بعد از ظهر الی ۶½ بعدازظهر) بسازمان مستقل عمران واقع درقزوین خیابان فردوسی ویاصبحها درتهران ساختمان وزارت کشاورزی طبقه سوم بلوارکرج مراجعه نموده و برك شرایط مناقصه را دریافت‌نمایند.

پیشنهاددهندگان بایستی پیشنهادات خودرا در دوپاکت لاك‌ومهر شده الف وب وبشرح زیر تاساعت ۹صبح روز ۴۴٫۷٫۲۰ بدفتر مرکزی سازمان مستقل‌عمران قزوین تسلیم نموده ورسید دریافت نمایند. پیشنهادات درساعت ۱۰صبح همان روز باز وقرائت‌خواهد شد. پیشنهادات فاقد سپرده و یا مشروط ویا پیشنهاداتیکه دیرتر از موعد معین برسد ترتیب اثر داده نخواهد شد. سازمان در رد ویاقبول یك ویاکلیه پیشنهادات مختار است و حضور پیشنهاد دهندگان درکمیسیون مناقصه آزاد است.

۱ ـ پاکت الف محتوی برك شرایط مناقصه که به امضای پیشنهاددهنده رسیده است بعلاوه ۵٪ کل قیمت پیشنهادی اسناد خزانه ویا ضمانت‌نامه بانکی معتبر خواهد بود.

۲ـ پاکت ب محتوی پیشنهاد شرکت‌کننده درمناقصه میباشد.

۳ـ داوطلبان شرکت درمناقصه توجه نمایند که هزینه حمل‌ـ بارگیری و تخلیه کود به محل باغات دشت قزوین بعهده شرکت‌کننده درمناقصه بوده و هزینه حمل بایستی بقرار تن‌کیلو متر وبطور جداگانه پیشنهاد شود.

سازمان مستقل عمران قزوین
آ ـ ۲۲۲۴۸ ۱ـ۳

آئین گشایش ایستگاه جدید راه‌آهن تبریز

بقیه از صفحه اول

● نطق آقای مهندس پزشکی

جناب آقای استاندار
تیمسار فرمانده محترم
لشگر . حضار محترم

از اینکه دعوت ناحیه راه‌آهن و کشتیرانی آذربایجان را پذیرفته و کارکنان این ناحیه را مفتخر فرموده و در مراسم افتتاح بنای جدید ایستگاه راه آهن تبریز که خوشبختانه مصادف باآغازبیست و پنجمین سال سلطنت پر افتخار اعلیحضرت همایون محمد رضاشاه پهلوی شاهنشاه محبوب ایران می‌باشد شرکت فرموده‌اید صمیمانه

● سپاسگزارم

بنائی را که ملاحظه می‌فرمائید نمونه‌ای از هزار ها تاسیساتی است که در زمان سلطنت اعلیحضرت همایونی بوجود آمدونشانه بارزی از پیشرفت سریع کشور به سوی ترقی و تعالی است احداث این بنای عظیم که‌با کوشش وفعالیت مداوم و شبانه‌روزی عده‌ای مهندس و تکنیسین و متخصص و کارگر زحمتکش ایرانی باتمام‌رسیده‌نشانه توجه شخص اول مملکت بتوسعه‌علم ودانش بوده که با تاسیس دانشگاه های مختلف در اغلب استان های مهم کشور در تربیت متخصصین فنی در کلیه رشته های علوم‌وفنون ما را از کارشناسان خارجی بی نیاز ساخته و ایرانی آبادبدست ایرانی بنا نموده برای آذربایجانی های غیور و شاهدوست ومیهن پرست جای بسی خوشوقتی است که شاهنشاه محبوب همواره‌توجه‌خاصی باین استان داشته و برای پیشرفت و توسعه سریع‌اقتصادی آن گامهای مفیدو موثری برداشته‌وازهیچگونه کمکی دریغ نفرموده‌اند .

اتصال شبکه راه‌آهن ایران‌از طریق آذربایجان باروپا یکی از همین اقدامات اساسی‌وبزرگی‌است که‌در وضع اقتصادی مملکت و بخصوص در توسعه‌وپیشرفت‌اقتصاد آذربایجان عزیز و جلب سیاحان باین استان پربرکت‌وزرخیز بی نهایت موثر خواهدبود.

هم‌اکنون هزار ها متخصصین و کارگران زحمتکش ایرانی با فعالیت خستگی ناپذیر مشغول اتمام ساختمان راه آهن تبریز قطور میباشند امید است‌در پرتو توجهات وراهنمائی های مدبرانه اعلیحضرت همایونی و کمك و همکاری اهالی محترم‌آذربایجان و همت و پشتکار مسئولین‌امرو جناب آقای وزیر محترم راه که از مهندسین مطلع و کار آزموده و دانشمند کشور میباشندبزودی راه آهن ایران براه آهنهای اروپا از این طریق متصل‌وموردبهره‌برداری قرار گیرد . لازم میدانم از کلیه مهندسین‌ومتخصصین‌وکارگرانیکه در ساختمان جدید ایستگاه تبریز که توسط شرکت پیمانکاری‌مهك تحت‌نظراداره کل ساختمان وزارت راه ساخته‌شده و شامل انبار های کالا و واگنخانه و تاسیسات‌متعدد و ساختمانهای اداری و مسکونی میباشد و یکی از بزرگترین و مدرن ترین ایستگاههای راه آهن ایران بشمار می‌آید تشکرنموده و توفیق خدمتگزاری آنان را در اجرای منویات‌خیرخواهانه‌شاهنشاه از خداوند بزرك مسئلت مینمایم.

اینك که بامر اعلیحضرت همایونی افتتاح این‌ایستگاه‌به‌جناب آقای استاندار محول گردیده ، اینجانب مفتخرم که در آغاز و اتمام این ایستگاه بزرك افتخار خدمتگزاری باین استان را داشته از جناب آقای استاندار تقاضا دارم که با قطع نوار ایستگاه را بنام نامی شاهنشاه افتتاح فرمایند.

زنده و جاوید شاهنشاه
پاینده ایران

● بیانات استاندار آذربایجان شرقی

پس از پایان گزارش‌رئیس‌ناحیه راه‌آهن تیمسار صفاری استاندار آذربایجان‌شرقی ضمن نطق‌مبسوطی اقداماتی را که در ربع قرن سلطنت اعلیحضرت‌همایون‌شاهنشاه بارهبری خردمندانه‌معظم‌له برای پیشرفت ایران انجام گرفته مورد توجه قرار داده و اظهار داشت : ما در عهدی زندگی میکنیم که ترقیات بشری از جهات مختلف زندگی روزافزون است واگر ما اندك‌سستی در اصلاح‌شئون‌اجتماعی خود بخرج دهیم از قافله تمدن رانده خواهیم شد.

خوشبختانه در ظل توجهات و رهبری‌خردمندانه‌شاهنشاه پیشرفت های همه جانبه‌ای در کلیه شئون کشور و بویژه‌درفعالیتهای عمرانی و آبادانی مملکت صورت گرفته و در ظرف مدتی قلیل توانسته‌ایم در سایه عنایات خاصه شهریار دادگستر به ساختن سدهای‌عظیم، راههای مهم اقتصادی، بیمارستان ها ، درمانگاهها ، مدارس ، دانشگاهها ، لوله کشی درشهر ها و قصبات ، شهر سازی ها توفیق یابیم.

یکی از آثار تازه‌ای که بتوازی سایر فعالیتهای پر ارزش عمرانی در سالهای اخیر بوجود آمده و ما امروزبرای گشایش‌وبهره‌برداری ازآن گردآمده‌ایم همین‌ایستگاه مدرن و زیبا و عظیم تبریز است که هنرمندان با ذوق ایرانی توانسته‌اند با صرف‌همت آن را چنین زیبا بوجود آورند.

منشور انقلاب شاه و ملت که همه از فواید کثیر و عظیم آن آگاهند انچنان تحولی در شئون اجتماعی ما بوجود آورده که در متون تاریخ گذشته‌ایرانی‌تحولی این چنین موثر که‌بدون‌خونریزی بدست آمده باشد، مشاهده‌نمیشود

در پایان این بیانات استاندار آذربایجان شرقی افزود : این بنده بسیار سعادتمند ومفتخرم که برحسب اجازه‌مخصوص شاهنشاه‌و رهبر عالیقدر ایران‌در چنین روز فرخنده‌ای ایستگاه راه‌آهن تبریز را بمنظور بهره‌برداری گشوده و آن را بیادگار این روز مبارك بنام (ایستگاه ۲۵ شهریور) مینامم.

آنگاه آقای استاندار با قطع نوار سه رنك ایستگاه راه آهن تبریز را بنام شاهنشاه افتتاح نمود و این مراسم پس از پذیرائی و صرف شام درساعت ۲۳ پایان یافت.

***

ساختمان‌ایستگاه مدرن وزیبای راه‌آهن تبریز که بهره برداری از آن پس از انجام مراسم افتتاح رسما آغاز گردید از سال ۳۸ شروع شد و در تیر ماه سال‌جاری باتمام‌رسید .

شاهنشاه در بازدیدی که‌درسال ۱۳۴۱ از این ساختمان فرمودند مقرر داشتند که هر چه زودتراین ساختمان پایان پذیرد .

ایستگاه جدید راه آهن تبریز که سرحد ایران را به ترکیه‌واز آنجا باروپا متصل میسازدنمونه‌ای از فعالیت های عمرانی جدید است که تحت رهبری‌اعلیحضرت‌همایون شاهنشاه ،سازمان‌برنامه‌ومهندسین وزارت راه‌موفق‌بانجام‌آن گردیده‌اند

این پروژه که میتوان گفت‌در خاور میانه نظیر ندارد از محل اعتبارات عمرانی سازمان برنامه توسط وزارت‌راه و زیر نظراداره کل ساختمان راه‌آهن وباکوشش خستگی ناپذیر مهندسین شرکت مهك انجام یافته است.

این بنا مجهز به کلیه‌تاسیسات مدرن آخرین سیستم میباشد و مساحت زیر بنای آن با سکو ها و سایبانها متجاوز از ۷۰۰۰ متر مربع است که ۲۰۰۰ متر مربع آن سالن مسافربری و ۲۴۰۰ متر مربع را قسمت های ادالری و باگاژ و انبار های بار تشکیل می‌دهند.

در امتحان کنکور ...

بقیه از صفحه ۱۱

اسامی ذخیره
دانشکده داروسازی تبریز

۱۳۶ـ فروغ آقا رخ میرهادی
۱۳۷ـ مینو مینا
۱۳۸ـ جهانگیر خسروی
۱۳۹ـ جواد فردوسی

اسامی ذخیره
دانشکده فنی تبریز

۱۴۰ـ محمد تقی محبی
۱۴۱ـ احمد کلباسی
۱۴۲ـ اکبر کنعانی نورتاش
۱۴۳ـ محمدرضا جودت قضائی

اسامی ذخیره
دانشکده علوم تبریز

۱۴۴ـ محمدتقی محبی
۱۴۵ـ علیرضا ضیائی
۱۴۶ـ عباسعلی شفیعی
۱۴۷ـ علیرضا نادری

اسامی ذخیره
دانشکده پزشکی مشهد

۱۴۸ـ علامحسین صفائی
۱۴۹ـ عباس فاضل هاشمی
۱۵۰ـ بهجت احمد
۱۵۱ـ بهروز سودآوری
۱۵۲ـ محمود شهریاری

اسامی ذخیره
علوم مشهد

۱۵۳ـ ناصر شایان
۱۵۴ـ عباس اقبال
۱۵۵ـناصرالدین حاکمی
۱۵۶ـ منوچهر باباخانی

اسامی ذخیره
ادبیات و زبان مشهد

۱۵۷ـ همایون مهاجر
۱۵۸ـ محمد روحانی
۱۵۹ـ علیرضا اکبریان
۱۶۰ـ هما تدین
۱۶۱ـ علی صدیقی

اسامی ذخیره
دانشکده پهلوی شیرازی

۱۶۲ـ محمد امینیان
۱۶۳ـ فرامرز ساجد
۱۶۴ـ سیدرضا سپاسی
۱۶۵ـمحمودصبحانی‌اردکانی
۱۶۶ـ پرویز سینا
۱۶۷ـ احمد شهشهانی
۱۶۸ـ مهدی شفاءالدین
۱۶۹ـ حشمت‌الله حیدریان
۱۷۰ـ ایرج صدوق
۱۷۱ـ کامران صمیمی
۱۷۲ـ سیدهادی فصیحی لنگرودی
۱۷۳ـ گیو کمالی
۱۷۴ـ فروهر کرمپور
۱۷۵ـ سید حسین چاوشیان
۱۷۶ـ رضا خیراندیش
۱۷۷ـ حسینعلی طبابت
۱۷۸ـ حسین وضیان

آگهی احضار

بدین وسیله باطلاع غیر نظامی اسمعیل فرزند غلام‌شهرت حیدری که فعلا مجهول المکان می باشد میرساند پرونده اتهامی شما دایر به راهزنی مسلحانه دراین دادگاه مطرح می باشد در صورتی که‌از تاریخ انتشار آخرین آگهی تا مدت دو ماه خودرا بدادگاه تجدید نظر لشگر ۱ گارد واقع در تهران یادگان قصر معرفی ننمائید غیابا به پرونده شما رسیدگی و رای مقتضی صادر خواهد شد

دادگاه تجدید نظر لشگر ۱ گارد
۱ـ۳ آـ۲۲۳۵۵

جشن بزرگ به همکاری مشترک :

* اطلاعات دختران وپسران
* آدامس خروس نشان

در آبانماه امسال یك جشن بزرك هنری بافتخار خوانندگان اطلاعات دختران و پسران بر پا میشود و کارخانه آدامس خروس نشان دربرگزاری این جشن همکاری همه جانبه‌ای مینماید.
کارت شرکت دراین جشن بکسانی داده میشود که شماره‌های ۳۵۷ـ ۳۵۸ـ ۳۵۹ـ ۳۶۰ مجله را که بصورت شماره های مخصوص منتشرخواهد شد جمع آوری نمایند .

دوشنبه ۵ مهر ماه
اولین شماره مخصوص
در مجله کارتهائی چاپ خواهد شد که خوانندگان شهرستانی باید آنها را ازمجله بریده و پس از انتشارچهارمین شماره مخصوص بدفتر مجله بفرستند
۲۶ جایزه ارزنده برای ۱۳ استان
باهمکاری آدامس خروس ـ نشان در نظر گرفته شده است
استان‌دونفربرنده‌خواهندشد . که پس از قرعه کشی از هر
توضیح‌بیشتر در مجله داده خواهد شد
قیمت شماره های مخصوص ۱۰ ریال است

برندگان مسابقه مخصوص آدامس خروس نشان که هر هفته درمجله اطلاعات‌دختران وپسران چاپ میشود دراین جشن شرکت خواهند کرد و طی‌مراسم‌جالبی‌جایزه‌ارزنده‌ای قرعه‌کشی و بیکی از آنها اهداء خواهد شد

ایده

آگهی مناقصه ایزولاسیون

پایگاه دوم شکاری اسفالت‌ریزی کف پشت‌بام و بتن‌ریزی کف استخر پایگاه را برابر مشخصاتی که درماتریل پایگاه وحدتی در دزفول و درستاد نیروی هوائی(دفترعمران) درتهران‌موجود میباشد بمناقصه میگذارد .

داوطلبین میتوانندبامراجعه بمحلهای‌فوق و رویت برك‌مشخصات شرایط مناقصه پیشنهادات خودرا مستقیما بماتریل پایگاه دوم شکاری دزفول تسلیم نمایند .

فرمانده پایگاه دوم هوائی مستقل شکاری- سرتیپ نعیمی‌راد
آـ ۲۲۳۹۴

برای کسانیکه در ساختمانهای خود **شوفاژ** نصب مینمایند

شرکت مهندسی ساراول بدینوسیله یک نوع آب گرم کن فوری instantaneous را تهیه و برای مصرف عموم عرضه میدارد

مقایسه مزایای این آب گرم کن را با نوع معمولی ذخیره‌ای (دوجداره) در زیر ملاحظه فرمائید

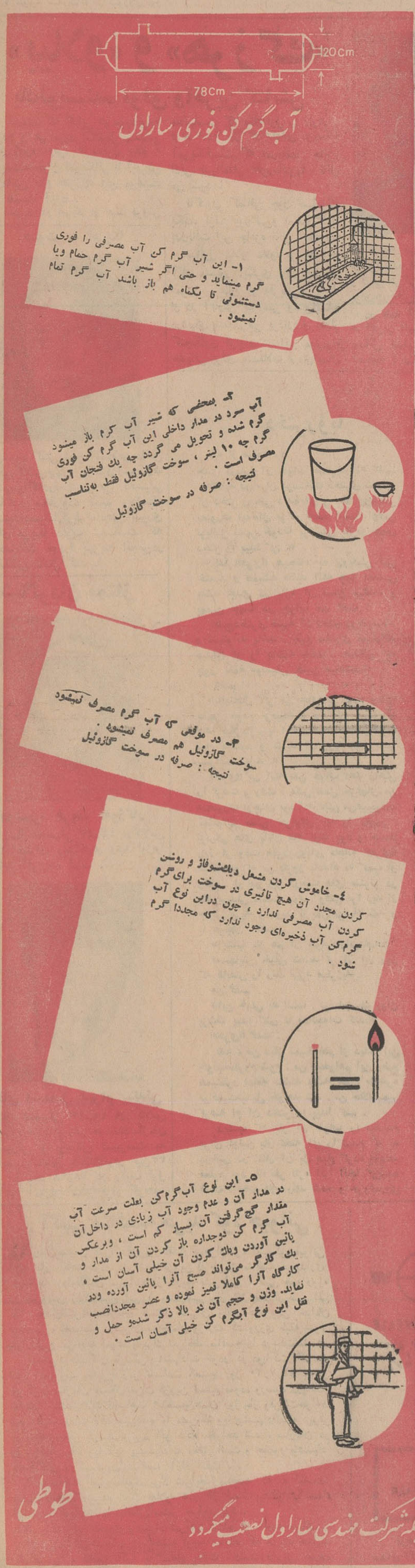

بازار در مقابل حریق

بقیه از صفحه اول

اقدامات ماموران آتش نشانی از همین هفته در بازار تهران آغاز می شود .

ماموران آتش نشانی تهران ظهر دیروز پس از خاموش کردن حریق بازار ، بمنظور ایمن ساختن بازار تهران از خطر حریق گزارشی به شهردار دادند و شهردار تهران بر اساس آن دستوراتی صادر کرد .

● بازار بی‌پناه

گزارش اداره آتش‌نشانی بشهردار تهران حاکیست که درسراسر بازار تهران برای نمونه یك فشنك آتش‌نشانی وجود ندارد واگر دیروز در سرای حاجب‌الدوله یك فشنك گاز کاربنیك‌میداشتند هرگزآتش‌در آنجا روشن‌نمیشد.وکالاهای‌آقایان‌بازرگانان نمی‌سوخت . پیشنهاد میشود دربازار تهران درکلیه سراهاپست های‌آتش‌نشانی خصوصی، بهزینه خود تجار تاسیس گردد. تاسیس این پست ها هزینه‌ای لازم ندارد و بامبلغ بسیار ناچیزی میتوان استفاده از وسایل‌ضد حریق‌را بکارکنان بازار آموزش‌داد.

● مراکز ضد حریق

باید در هریك‌از تیمچه ها ومراکز تجارت یك مرکز ضد حریق بوجود آیدو فشنك های خفه‌کن نصب شود وماموران آتش‌نشانی‌آقایان بازرگانان رابا متفاده از این وسائل آشناسازند تادر بزرگترین مرکز اقتصاد ایران ایمنی بوجود آید .

رئیس اداره آتش نشانی در پایان گزارش مذکور از شهردار تهران‌تقاضا کرده اجرای این نظرات از همین هفته آغاز گردد و این برنامه نه تنها در بازار بلکه در کلیه مراکز کسب و کار و سازمانهای ملی و دولتی وحتی دکانها و خانه ها نیز تعمیم داده شود

● دستور شهردار

آقای مهندس سرلك شهردارتهران پس از دریافت گزارش اداره آتش نشانی دستور داد که اقدامات لازم برای ایمن ساختن تیمچه های بازار از خطر حریق بسرعت آغاز گردد این اقدامات با همکاری خود آقایان تجار و معمرین تیمچه ها و بازار تهران انجام خواهد شد .

شهردار دستور داد که کلیه‌کسبه و مغازه‌داران در مغازه های خودوسائل ضد حریق نصب نمایند .

باصناف و پیشه ورانی که فاقد این وسائل باشند پروانه کسب‌داده نمیشود و در صورت عدم اجرای این دستور از طرف کسبه فعلی تهران پروانه آنها تجدید نخواهد شد .

گزارش خبرنگار ما حاکیست که در تیمچه‌ایکه دیروز آتش گرفت فقط یك بازرگان کالا های خود را بارزش ۴۰۰ هزار ریال بیمه کرده بود .

گفته میشود در حریق دیروز جمعا در حدود دویست هزار تومان خسارت ببار آمده است .

سقوط قیمت کالاهای

بقیه از صفحه اول

آتش بس هند و پاکستان بازار تهران را از نگرانی در معاملات چای ،چتائی ،ادویه‌خارج ساخت . در روزهای جنك بین هندوپاکستان چتائی ازیاردی ۱۵ ریال به ۲۰ریال ترقی کرد.

این قیمت در گذشته بیسابقه بود . پیش بینی میشود این جنس در ظرف امروز وشنبه به ۱۸ ریال تقلیل پیدا کند .

● فصل صادرات

پائیز فصل صادرات است‌بهمین جهت چتائی که برای بسته بندی بمصرف میرسد در زمانیکه‌تقاضا بسیار زیاد بود دچار این حوادث‌شد کشتی های چتائی و چای هند از کلکته وکشتی های حامل کالای پاکستان از کراچی حرکت میکنند واین دو بندر در جریان حوادث اخیر بشدت مورد خطر قرارداشت و هیچ کشتی حامل کالا از این دو بندر حرکت نکرد .

● چای

وضع‌چای نیز مثل چتائی درروز های جنك کمی میهم‌بود. بهمین جهت ۵تا۶ ریال‌برقیمت‌آن افزوده شدمیزان نوسان قیمت درروی‌چای کمتر از چتائی بودعلت آنهم زیادی زمینه‌چای درداخل ووجود کشور های چای خیز از قبیل سیلان، اندونزی و نظایرآن بود .

اما وضع هندوستان موجب شد که خریداران چای از حراجهای کلکته به حراجهای سیلان روی آورند در نتیجه قیمت چای سیلان ترقی کرد آخرین حراج سیلان که‌روز دوشنبه انجام گرفت یکبار دیگر ۳پنس‌ترقی قیمت داشت .

مسلم این است که در حراج‌آینده قیمت‌ها سقوط خواهند کرد بخصوص همینکه حراج کلکته دوباره آغازشود بهای‌چای‌به‌سطح معمولی‌باز میگردد.

در مورد تقلیل قیمت چای درایران باید انتظار داشت که‌در روزهای آینده چند ریالی تقلیل پیداشود اما این نکته راهم باید توجه داشت که چای فصل معاملات گرم خودرا آغازمیکند ودراین فصل معمولا بازار محکمتر و قیمت بهتراز فصول دیگراست .

● ادویه

وضع ادویه نیز مثل دوکالای‌مهم دیگردرنوسان است. فلفل ودارچین دوقلم کالائی بودند که بیشتر ازاقلام دیگر ترقی داشتند ولی رویهم رفته تغییرات قیمت ادویه کمتر از چتائی وچای بود .

من در آخرین صحنه جنگ

بقیه ازصفحه اول

این گزارش جالب که در حقیقت انعکاس چگونگی آخرین دقایق جنك هند و پاکستان است درسطور زیر بنظر خوانندگان میرسد .

من در ۲۰ کیلومتری زادگاه اقبال شاعر معروف پاکستان شاهد خونین ترین صحنه های آخرین نبرد ها در سیالکوت بودم. پس‌از چهارساعت راه‌پیمائی وطی۱۴۶ مایل وگذشتن از دورودعظیم به‌سیالکوت رسیدم بزحمت یك کیلو متر از سیالکوت بطرف جبهه پیش رفته بودیم که اتومبیل ما در میان‌نگاه های کنجکاوانه سربازان وافسران وارد محوطه وسیعی بمساحت ۳۰ هزار متر مربع شد .

در مدخل این محوطه نوشته شده بود :

«دبیرستان مرکزی سیالکوت»

اینجا مدرسه بزرگی بود که قبل از جنك ده هزار نفر در آنجا تحصیل میکردند .

(سیالکوت یك میلیون جمعیت دارد) اما اینك در زیر درختان کهن آن زره پوشها و توپهای سنگین پنهان شده است .

اطاقهای آن بمرکز ستاد فرماندهی نیرو های تمام منطقه سیالکوت تبدیل شده است .

پس از آنکه‌چندافسرمذاکرات محرمانه‌ای کردند وارداطاق کوچکی شدیم که‌نقشه بزرگی درآن قرار داشت .

لحظه‌ای بعدسرهنگی که‌چوبی دردست داشت بطرف نقشه رفت و گفت چند ساعتی که به‌آتش‌بس باقی مانده حملات بسیار شدید خواهد بود .

او توضیح داد که فلاش های آبی روی نقشه موقعیت ما است و فلاشهای قرمز رنك وضع‌دشمن‌را مشخص میکند توضیحات او در باره خط جبهه نیم ساعت طول کشید بفارسی میپرسم نام شما چست ؟

بفارسی شیرین پاسخ میدهدمن سرهنك اکرم معاون فرماندهی سیالکوت هستم .همان‌منطقه‌ای که چند روز قبل شدید ترین نبردتانك پس از جنك دوم جهانی در انجاروی داد .

ـ شما چگونه فارسی باین خوبی صحبت میکنید ؟

ـ تمام اعضای خانواده ما فارسی سخن میگویند . ما در خانه فارسی صحبت میکنیم من ۵۸ سال دارم . پدر من ایرانی بود .

در خانه احساس میکنم که درایران زندگی میکنم .

از اینکه فرماندهی یك جبهه مهم بیك نفر ایرانی الاصل سپرده شده احساس غرور میکنم .

سخنان من تمام نشده بود که‌ورود یك ژنرال جوان توجه مرا جلب‌کرد. او ژنرال تیکاخان فرمانده کل تمام منطقه سیالکوت است بقدری با من با مهربانی و محبت صحبت میکند که دوچار حیرت میشوم .

ـ ژنرال ممکن است دستور دهید مرا بخط اول جبهه ببرند ؟

ـ حیف است در ساعت آخرآتش بس کشته شوی ؟

ـ حرفه من ایجاب میکند بجبهه بروم .

لحظه‌ای بعد نامه‌ای‌را امضاء میکنم که اگر کشته شدم باصرار خودم به جبهه رفته‌ام و سپس با جیپ بسوی جبهه رهسپار میشوم . خانه های‌زیبا و باغات سر سبز حومه سیالکوت را که همه از سکنه خالی‌شده است‌پشت سر میگذارم آنچه میبینم روی پرده سینما نیست ، حقیقت است .حقیقتی از جنك .

اتومبیلهای نظامی در حالیکه سر ـ نشینان آن با تعجب بما نگاه میکنند بسرعت از کنارم رد میشوند . هرگز در طول حیاتم لحظه‌ای وحشتناك تر از آن ندیده بودم پس از پیمودن شش کیلومتر بمزارعی میرسیم . در طول جاده سربازان در گودالهائی که حفر شده دیده میشوند . روی توپهای سنگین را تور کشیده‌اند تا از دید دشمن محفوظ بمانند . راننده جیپ دوری زده و در برابر دخمه عظیمی میایستد بلافاصله عده‌ای سرباز دور مرا میگیرند .

ـ من یك خبرنگار ایرانی هستم .

ـ خوش آمدید ، چه میل دارید .

ـ من که سخت خسته و کوفته هستم تقاضای یك فنجان چائی میکنم

در حالیکه مشغول نوشیدن چائی هستم با شنیدن صدای پنج شلیك پی در پی توپ خودم را بزمین می اندازم .

ـ آقای تاراجی این صدای‌توپخانه است که چهار صد متر دور تر مواضع هندیها را زیر آتش گرفته است . نفسی میکشم . افسر ارشد این‌گردان نزدیك من می‌آید .

ـ من سرگرد مجتبی جعفری شیعه اثنی‌عشری هستم . با گفتن این‌کلمه یکدیگر را در بغل میگیریم . سپس زیر درختی نشسته با او مشغول صحبت میشوم .

ـ ازاینجا تاخط اول جبهه چندمتر است ؟

بادست نقطه‌ای را بمن نشان می‌دهد و میگوید ۸۰۰ متر .

در حالیکه لحظه‌ای صدای شلیك گلوله قطع نمیشود ادامه‌میدهم :

ـ شما بچه دارید ؟

بله، چهارتا ، من ۱۷ روز است آخرین کلمه را ادا نکرده بودکه ناگهان دستم را بشدت گرفته‌بداخل یکی از دخمه‌ها که‌برای حفاظت در برابر بمباران ها ساخته شده پرتاب میکند . ازشدت خاك درداخل دخمه نزدیك است خفه‌شوم .

هنوز نمیدانم چه‌شده اما صدای انفجار شدیدی سراپای وجودم رابه لرزش درآورد .

قلبم بشدت میزند. چند دقیقه بعد سرگرد ازبالای تپه مرا صدامیزند:

ـ میتوانید بیرون بیائید .

درحالیکه در ۲۰ کیلو متری من دودوگردو خاك عظیمی بهوا برخاسته بود از دخمه خارج میشوم او می ـ گوید : زود عکس بگیرید .

بی‌اراده دوربین را آماده کرده عکس‌برداری میکنم .

ـ چه شده که مرا بداخل دخمه پرتاب کردی ؟

ـ اگریك لحظه دیرتر رفته بودی کشته شده بودی . شما چگونه‌در میان اینهمه سروصدا ها تشخیص دادید که اینجا مورد حمله دشمن قرار گرفته است .

ـ گلوله وقتی حرکت میکند پنج ثانیه قبل از رسیدن بهدف صدای صفیر آن را میشنویم در حالیکه با دست اطراف را نشان میداد گفت : گردو خاکی که‌در۲۰ متری‌ما بلند شده از توپخانه دشمن است .

کلمه آخررا تمام نکرده بودم‌که بسرعت خودرا داخل دخمه انداختم اونیز واردشد .

ـ آفرین خیلی خوب صفیر گلوله را تشخیص دادی . نیم ساعت را در چنین شرایطی در کنار او گذراندم سپس باجیپ سرگرد مجتبی بخط‌اول جبهه رفتم. درحالیکه نشانی دقیق‌خود رادادم تااگر کشته شدم بسفارت ایران درکراچی اطلاع دهند .

دراین موقع یك هواپیمای جت‌بالای سرما پرواز میکرد .

اینجا خط‌اول‌جبهه است .سرگرد سپس دوربین بمن داد گفت نگاه‌کن ببین چه‌می‌بینی ؟

اینها سربازان هندی هستند . من چند سرباز هندی را درکنار یك‌توپ بزرك مشاهده میکنم .

ـ بله ، هندیها در ۵۰۰ متری ما هستند .

سرگرد سپس برج سفیدی را در مواضع هندیها نشان داد گفت :

ـ الساعه درسی خوب به‌آنهامیدهم.

آنگاه فرمان شلیك داد لحظه‌ای بعد بادوربین دیدم که زمین درمیان دریائی از دود و خاك غرق‌شد .

دراین موقع طرفین‌بشدت یکدیگر را زیر آتش گرفتند . من از زندگی قطع‌امید کردم .

سرگرد سربازی را که‌بشدت‌زخمی شده بود سوارآمبولانس کرد ومن با جیپ جبهه‌را درحالیکه بشدت طرفین مواضع یکدیگررا زیر آتش گرفته بودند ترك کردم .

ایران

بقیه از صفحه آخر

اساس اختلاف بین پاکستان و هند است، ومدت ۱۸ سال حل آن‌معوق مانده است ، این بار بنحو رضایت بخش فیصله پذیرد .

تردیدی نیست که امنیت ـآرامش ورفاه این شبه قاره جز در سایه همکاری و دوستی بین پاکستان وهند میسر نخواهد بود .

صمیمانه انتظار داریم که بااعاده صلح بین پاکستان و هند ، مشکلات واختلافات موجود بین دو کشور در سایه صفا وآرامش تصفیه وحل‌گردد .

اعلامیه‌دبیرخانه‌پیمان‌همکاری

دبیرخانه همکاریهای عمران‌منطقه‌ای خبر اعلام آتش بس میان نیرو های نظامی‌پاکستان وهندوستان رابامسرت بسیار دریافت کرد ،دبیرخانه آرزومند است در کشور پاکستان هرچه‌زودتر اوضاع بحال عادی برگردد و درسایه همکاری و مودت خرابیهای ناشی از جنك ترمیم شود و اجرای برنامه‌هائی که برای عمران و آبادی کشور ایران با پاکستان و ترکیه در چهار چوب همکاریهای عمران منطقه‌ای تنظیم وهمچنان دنبال گردد .

هدف همکاریهای عمران منطقه‌ای کمك به برنامه های توسعه اقتصادی و اجرا و انجام طرحها و برنامه هائی در زمینه کار های آبادانی کشور های ایران ، پاکستان و ترکیه ودرنتیجه ایجاد رفاه و آسایش ۱۵۰ میلیون مردم این کشور ها است ، بدیهی است این برنامه ها در سایه صلح و امنیت بهتر ، سریعتر و صحیح‌تر اجرا میگردد و طبیعی است که خودنیز عامل موثری برای حفظ آرامش منطقه و جلوگیری از بروز و توسعه ناامینها و ماجراجوئی ها میباشد .

سه نفر موتورسیکلت سوار کشته‌شدند

صبح امروز اتوبوس شماره۱۶۰۲۲۰ برانندگی پرویز زعیمیان که باسرعت در ۲۰ کیلومتری جادهٔ رشت ـتهران حرکت میکرد باموتوسیکلت سواری بنام علی که دونفر رابرترك موتور ـ سیکلت سوار کرده‌بودبشدت تصادف کرد .

شدت تصادف بحدی‌بود که‌موتور‌سیکلت بفاصله چند متری پرتاب‌شد وراننده موتوسیکلت ودونفر سرنشین آن دردم کشته شدند .

راننده موتوسیکلت اهل قریهٔ «شهرستان» ازتوابع سنگر رشت بود ویکی‌از دومقتول دیگر «ایوب‌رحیمی» نام داشت ولی‌هویت یکنفر دیگرهنوز معلوم نشده است .

شاهنشاه درجشن دهقان

بقیه ازصفحه اول

شاهنشاه صبح امروزدر مرکزاصلاح نباتات کرج در مراسم جشن روز دهقان شرکت فرمودند .

شاهنشاه ساعت ۹ صبح بمرکز اصلاح نباتات کرج تشریف فرماشدند وپس ازانجام تشریفات تیمسارسپهبد ریاحی خیرمقدم عرض کرد .

پس از تقدیم دسته گل ، وزیر کشاورزی فعالیت های یکساله وزارت کشاورزی را معروض داشت و سپس روسای سازمان اصلاحات ارضی ،بانك اعتبارات کشاورزی و سازمان مرکزی تعاون روستائی ایران ، گزارشهائی از فعالیت یکساله سازمان های خود را بعرض رساندند .

● فرمایشات شاهنشاه

در این هنگام شاهنشاه بپاخاستند ودر مقابل میکروفنی که در زیر چادر مخصوص آماده شده بود قرار گرفتند.

شاهنشاه فرمودند :برای من‌باعث خوشوقتی است که در این روز و جشن شرکت میکنم و شاهد پیشرفت برنامه اصلاحات ارضی و سایرشئون فعالیتهای کشاورزی میباشم .

مطابق گزارشاتی که شنیدید ، مرحله اول اصلاحات ارضی باموفقیت و سرعت خاتمه پیدا کرده بود وبرای گیر های مختصری که باقیمانده بود راه حلهائی پیدا شد و خاتمه یافت

مرحله دوم که قاعدتا میبایستی با مشکلات بیشتری روبرو میشد آنهم بیش از حد انتظار باسرعت پیشرفت کرده است . طبیعی است که کسانی که‌از مرحله دوم‌قانون استفاده‌کرده‌اند باندازه زارعینی که از مرحله اول برخوردار شده‌اند شرایط‌شان بهمان سادگی نبوده است .

در مرحلهٔ دوم قانون ، راههای مختلفی پیش بینی شده و در نقاط مختلف باشکال مختلف انجام‌شده و اکنون هم پیشرفت میکنیم .

حالا باید صبر کنیم تا مرحله دوم بکلی تمام شود و بعد براساس‌اصول عدالت اجتماعی ، اگر اصلاحاتی‌لازم باشد وسیله قانونی آن نیز پیشنهاد خواهد شد .

بهرصورت اصلاحات ارضی ایران‌برای این ملت لازم بود ،برای اینکه‌بیك بساط کهنه و فرسوده، ودر خیلی از اوقات ظالمانه خاتمه بدهد .

● ایجاد تحرك

تحرکی که اصلاحات ارضی در زندگی اجتماعی ایران ایجاد کرده حقیقتا باعث افتخار است .

اکنون اکثریت ملت‌ایران باسری افراشته و اتکاء بخود وبا امید به آینده مشغول کار کردن و زحمت کشیدن و تولید کردن هستند .نصف دیگر جمعیت ایران که‌در قید و بند بود ودر امر تولید مملکت سهم‌بسیار مختصری داشت‌به‌آن جمعیت کشاورز آزاد افزوده شد .

دیروز از تبریز عکسی بمناسبت مراسم جشن‌هائی که‌برای بیست‌وپنجم شهریور گرفته شده‌برای من‌فرستاده بودند که‌زن کشاورزی را در پشت تراکتور مشغول رانندگی نشان‌میداد.

ازاین روشن‌تر وواضح‌تر چه چیز میتواند تغییرات اساسی را که در این مملکت بوجود آمده نشان بدهد.

اینها هدفهای اولیه است .

● تربیت فنی

شرکت های تعاونی باید هرچه زودتر برقم نهائی خودبرسد ،مسلما جوانان و بسیاری از افراد سپاهی آبادانی در موقع انقضای خدمت‌مایل خواهند بود دراین نوع فعالیت هابکار بپردازند .

آنچه باید انجام شود اینست که وسیله تربیت فنی فراهم شود .

تربیت فنی‌کشاورزان‌امروزه ایران، اضافه برمدارس حرفه‌ای کشاورزی که‌باید درسراسر ایران ایجادشودو سالی هزار هانفر افراد ورزیده و فنی بامر کشاورزی تحویل‌بدهد ،مروجین کشاورزی و سپاهیان آبادانی و هر فرد دیگری که‌در این موقعیت هستند باید بروستاها بروندو طرز کشاورزی نوین رادر روستاها یاد بدهند باید ما از مشکل‌ترین شئون کشاورزی‌و پرخرج‌ترین کارهای کشاورزی یعنی از سدسازی و شبکه های آبیاری و فراهم کردن ماشین های کشاورزی‌و کودهای شیمیائی با ساده‌ترین‌عملیات کشاورزی که میتواند در باره سطح کشت موثرباشد استفاده نمائیم .

ترقیات آینده

در مبارزه با آفات ، بسته بندی صحیح‌ورساندن‌فرآورده های کشاورزی ببازارهای مصرف‌نیزبایدفعالیت کرد.

فقط اگردراین دومورد کار خودرا انجام دهیم ممکن است نصف‌محصول را که دراین راه ازبین میرود بدست بیاوریم.واگر بازده سطح کشت ما بوسیله پیشرفت در امر کشاورزی مطابق زحماتی که کشیده شود بالا برود آنوقت یکمرتبه خواهید دیدکه بچه ترقیاتی‌خواهیم رسید . درچنین شرایطی حتی میتوانیم محصولات کشاورزی راگرانتراز تولیدکنندگان خریداری نمائیم .

وبا ازبین بردن واسطه‌ها ارزانتر به مصرف‌کننده عرضه داریم .

● بیمه اجتماعی

امروز گفتندکه‌بیمه عمروتصادفات کشاورزان آغاز میشود ، میل دارم بعدها مانند کارگرها یکنوع بیمه اجتماعی نیز اضافه شود تا از هر لحاظ‌کشاورزان در شرایط مساعدی قرار گیرند .

بیمه های گوناگون ، شرکت های تعاونی مختلف ، اینها آینده کشاورز زحمتکش ایران را تامین میکند . بخصوص پس از اینکه مرحله دوم اصلاحات ارضی‌پایان یافت‌کشاورزی ایران کم‌کم مثل سایر ممالك مترقی **جنبه صنعتی بخود میگیرد، یعنی** وانندمان به کشاورز کشورهای بزرك و مترقی جهان خواهد رسید .

این‌امر بخودی‌خود صورت‌میگیرد، پیش بینی میکنم که بهمان اندازه‌که پیشرفت صنعتی‌خواهیم داشت،بهمان اندازه درراه‌کشاورزی تغییراتی‌پیدا کنیم .

دراین مملکت که در اثر خواست پروردگاراین ثروتهای‌بیکران‌زیرزمینی ومعادن وجود دارد ودر عین‌حال که میشود گفت‌این‌مملکت، مملکت‌خشکی است معهذا وضع کوهها اجازه می دهد که آبهای زیادی را بزیر خود ذخیره کند .

ما باساختن سدها ، حفر چاهها از آبهای روی زمین وزیر زمین‌روی اصول فنی استفاده خواهیم کرد.

پس این مملکت که این امکانات صنعتی و کشاورزی را دارد میتواند درآتیه نزدیکی ازلحاظ رفاه وعدالت اجتماعی ،شرف‌وحیثیت جامعه نمونه بشود .

● کار وظیفه است

امیدوارم در این راه هرکس در سهم خودش کوشا باشد ازاین ببعد فقط‌افرادی موردتشویق قراربگیرند که‌کار فوق‌العاده‌کرده باشند،زحمت کشیدن و کارکردن وظیفه است.

فساد باید از این مملکت بکلی کنده‌شود وافراد خاطی بشدت‌تعقیب بشوند .

دراین روز از زحماتیکه کارکنان سازمان اصلاحات‌ارضی‌وسایر قسمت های وزارت کشاورزی کشیده‌اند قدردانی میکنم و امیدوارم همه‌شاهد آن‌روزهای درخشانی باشیم که‌مسلما بخواست خداوند در انتظار همگی ما است

فرمایشات شاهنشاه در میان کف‌زدن وهورای ممتد کشاورزان وحضار پایان یافت .

● بیمه کشاورزان

در این مراسم در پیشگاه شاهنشاه قرارداد پیمان بیمه کشاورزان (پیمان بیمه) بین شرکت بیمه ایران وسازمان مرکزی تعاون روستائی ایران بامضاء رسید .

امشب مرضیه

بقیه از صفحه اول

شب درجشنهای بزرك شهریورماه حضور میابند. بطوریکه هر شب عده کثیری در پای این سکو ها اجتماع می‌کنند تا از برنامه های رایگان سکو های نمایشی استفاده کنند. سکوهای نمایشی یکی دیگراز اقدامات کارخانجات قو می‌باشد . کارخانجات قو علاوه بر ایجاد این سکوها ، محصولات خودرا به‌قیمت بسیار ارزانتراز معمول درپارك شهر بفروش میرساند و هرشب‌تعداد زیادی «قوی‌طلا» بشرکت کنندگان در جشنهای بزرك شهریور ماه‌جایزه میدهد .

● صاحبان صنایع وفروش ارزان

درجشنهای بزرك شهریور ماه در پارك‌شهر موسسات صنعتی و تولیدی زیادی هستند که بخاطر رفاه مردم اجناس خودرا به قیمت بسیار ارزانی میفروشند.ازجمله کارخانجات آزمایش می‌باشد. کارخانجات آزمایش ،کلیه محصولات خودرا که‌بابهترین‌محصولات مشابه خارجی رقابت میکند مانند بخاری ،آبگرم‌کن، یخچال ،تختخواب، میزو صندلی بابیست، پنج در صد تخفیف داده‌است

کارخانجات آزمایش علاوه بر آنکه در کلیه محصولات خود ۲۵ درصد تخفیف داده است هرشب تعدادزیادی بخاری ، یخچال ، آبگرم‌کن و غیره به‌شرکت کنندگان جشنها جایزه میدهد .بهمین دلیل هرشب بیشتراز شب قبل غرفه‌آزمایش شلوغ میشود.

● چای و بیسکویت

کارخانجات ویتانا،درگوشه‌و کنار پارك‌شهر غرفه‌های متعددی اجراکرده وچای و بیسکویت رابه قیمت بسیار ارزانی میفروشند . ویتانا در شب های جشنهای بزرك شهریور ماه از مردم پذیرائی میکند . پولی که ویتانا بابت یك استکان چای ویك بسته بیسکویت ویتاناازمردم میگیرد، حتی ارزان تراز قیمت یك فنجان‌چای معمولی می‌باشد. مردمی که شبهاپس از ساعت‌ها گردش و تفریح‌میخواهند استراحت کنند و خستگی را از تن بدرنمایند درغرفه‌های ویتانا مینشینند واز چای عالی و بیسکویت خوشمزه ویتانا استفاده میکنند .

● شرکت فیروز

شرکت فیروز ، یك غرفه مجلل‌و بسیار زیبادر شهرافسانه‌ای پارك‌شهر دارد دراین‌غرفه‌مجلل انواع‌تلویزیون، آبگرم‌کن، کولر، پنکه باقیمت بسیار مناسبی بفروش میرسد.از آن‌گذشته هرشب عده‌کثیری‌برای تماشای‌برنامه های تلویزیون، در مقابل غرفه‌شرکت فیروز اجتماع میکنند .زیراتلویزیون هائی که‌این‌شرکت بفروش میرساند، ازبین بهترین تلویزیون ها انتخاب شده و تصاویر را بسیار روشن و عالی نشان میدهد .

● آب میوه شارپ

درشهر افسانه‌ای پارك‌شهر ، چند غرفه‌آب‌میوه‌فروش‌ایجاد گردیده‌است. دراین غرفه‌هافروشندگان زیبا که کلاه‌های جالبی بسر گذاشته‌اند به وسیله آب‌میوه گیریهای فلزی‌شارپ بمردم آب‌میوه میفروشند و طرز کار این آب‌میوه گیریها را بمردم نشان میدهند .

● ساندویچ ارزان ومطبوع

کارخانجات آرزومان‌که معروف‌ترین کارخانجات تولید کننده اغذیه در تهران است درشبهای جشن پارك‌شهر انواع محصولات‌خودرابصورت‌ساندویچ های مطبوع و خوشمزه و اشتهاانگیز وباقیمت کمی دراختیارمردم میگذارد. سالمی وتازه‌گی‌و خوشمزگی‌ساندویچ های آرزومان ضرب‌المثل مردمی‌است که شبها در جشنهای بزرك شهریور ماه شرکت میکنند .

● یخچالهای زاگروس

موسسه زاگروس که‌از آغازجشن های بزرك شهریور ماه در پارك‌شهر باگردانندگان این جشن ها صمیمانه همکاری کرده است تعداد زیادی یخچال های بزرك ویترینی خود رادر اختیار غرفه‌های فروشنده غذاگذاشته است تامردم بااطمینان خاطر ازاینکه غذاها کاملا سالم و تازه است از ساندویچ های گوناگون بهره‌مند شوند .

● هر شب بهتراز شب‌پیش

گردانندگان جشن با همکاری صمیمانه کارخانجات روغن نباتی قو، آزمایش ،ویتانا ،شرکت فیروز ، شارپ، زاگروس و آرزومان وسایر شرکت هائی که‌در شبهای آینده به تدریج معرفی خواهند شد و باکمك هنرمندان ارزنده کشور تلاش‌می ـ کنند تاهرشب ازشب‌پیش این جشن ها ، زیباتر ، عالی‌تر و پرشکوه‌تر و مجلل‌تر برگزار شود و رضایت‌خاطر و شادی مردم بیشتر از پیش فراهم شود .

تبریکات

ترفیع دوستان عزیزم

بدر ـ نورزاد ـ هجرتی ـ جهانشاه ـ سیف ـ میرزائی ـ آقاخانی ـ عزیزمرادی ـ جعفرزاده ـ نژاد عسگری‌راتبریك میگویم .

خاقانی

سرکار سرگرد اکبر سهیلی

ارتقاء سرکار راتبریك عرض نموده و موفقیت بیشتر شمارا آرزومندم. آ ـ ۱۴۵۳۹ **شمس‌الدین پاك**

دوستان عزیز آقایان سروان اسوار، سروان سرشار

ازارتقاء درجه شما بی‌نهایت خوشحال شدم . **فیروز مجللی**

سرکار سرهنك سعید طاهری معاونت محترم پلیس تهران

ارتقاء درجه‌را صمیمانه تبریك‌عرض نموده موفقیت جنابعالی‌را آرزومندیم .

سروان‌مهبد ـ مهندس غلامعلی‌غلامیان ـ بهروزغلامیان ـ فیروزمجللی

تیمسار سپهبد اویسی

ارتقاء درجه وانتصاب بسیار شایسته تیمسار معظم را بفرماندهی ژاندارمری کل کشور صمیمانه تبریك عرض مینماید آ ـ ۲۲۴۳۴ **احمد ادیخواه**

سرکار سرگرد ماجدانوری توتونچی

ارتقاء جنابعالی رابدرجه سرگردی صمیمانه تبریك عرض‌نموده موفقیت شما را درراه خدمت بشاهنشاه عظیم‌الشان ومردم‌ازخداوند بزرك خواستارم . **حمید توحیدی‌نژاد**

سرکار سروان محمود حریه

ارتقاء جنابعالی رابدرجه سروانی تبریك میگوئیم . آ ـ ۲۲۴۵۸ **علی اکبر نیرومند ـ منوچهر ظهوریان**

سرکار ستوان یکم مجید شریف زندیه

ارتقاء جنابعالی رابدرجه ستوان‌یکمی تبریك میگوئیم آ ـ ۲۲۴۵۸ **علی‌اکبر نیرومند ـ منوچهر ظهوریان**

تیمسار سپهبد اویسی فرماندهی ژاندارمری کل کشور

ارتقاء درجه وانتصاب آنجناب را بفرماندهی ژاندارمری کل کشور صمیمانه تبریك و تهنیت عرض نموده موفقیت آن تیمسار معظم را درراه جانبازی نسبت به‌ذات‌مبارك اقدس شهریاری و میهن عزیز ازدرگاه خداوند متعال مسئلت داریم

سرهنك محمد حسین مرادی و بانو

تیمسار سپهبد غلامعلی اویسی

باکمال مسرت قلبی ارتقاء درجه وانتصاب شایسته جنابعالی رابفرماندهی ژاندارمری کل کشور تبریك عرض و موفقیت‌های روزافزون تیمسار معظم رادرخدمتگذاری بشاهنشاه عظیم‌الشان و میهن عزیز ازدرگاه ایزد متعال خواستارم **سرهنك ممی‌زاده**

نتیجه‌قرعه‌کشی

هفتگی بلیطهای اعانه ملی

در ساعت ۶٫۵ بعد از ظهر چهارشنبه ۳۱ شهریور مراسم قرعه‌کشی بلیطهای اعانه ملی سری ۷۷۰ در بنگاه اعانه ملی انجام و نتیجه بدین شرح اعلام گردید :

۶	چهارهزار ریال
۷۰	یکصد ریال
۰۲۱	پنجاه ریال
۳۸۱۳	پنجهزار ریال
۱۵۷۴۹	دویست هزار ریال
۰۵۰۵۲۹۹	دومیلیون ریال

شماره های ماقبل وما بعد جایزهٔ دویست هزار ریالی هریك برندهٔ پنجهزار ریال

شماره های ماقبل وما بعد جایزهٔ دومیلیون ریالی هریك برندهٔ پنجاه هزار ریال

برندگان ۲۰۰ هزار تومانی‌و۲۰ هزار تومانی باید حداکثر تاچهارشنبه هفته آینده برای دریافت جایزه خود به بنگاه اعانه ملی مراجعه کنند .

از میان این برندگان یکنفر بحکم قرعه قهرمان‌شانس میشودوسند مالکیت‌یك‌ویلای مجهز درشهر زیبای‌دریاکنار بنام او صادرمیگردد.

بنگاه اعانه ملی

خانواده های : داوران . غروی.وبستگان

بدینوسیله باستحضار اقوام ودوستان محترم میرساند که بمناسبت تصادف روز یکشنبه چهارم مهرماه با سالروز درگذشت شادروان **حمید داوران** مجلس یادبودی‌ازساعت چهار تا هفت بعد از ظهر در منزل ایشان‌واقع در شمال امجدیه خیابان نامجو کوی کیوان شماره ۱۵ منعقد میباشد .

سرکار علیه خانم اقدس رضوانی کارکنان دبستان شفیع خودرادرغم‌شما شریك میدانند.

مجالس

بقیه از صفحه آخر

سراسر کشورهمچنان سرگرم‌برگزاری مجالس جشن و سرور ، بمناسبت آغاز ربع قرن سلطنت شاهنشاه هستند . هر روز در تهران جشنی گرفته میشود و در این مجالس از طرف مردم ازخدمات۲۴ ساله‌شاهنشاه تجلیل بعمل می‌آید .

● اطاق بازرگانی

عصر دیروز از طرف‌اطاق بازرگانی تهران ، بمناسبت آغاز بیست و پنجمین سال سلطنت شاهنشاه ،جشن با شکوهی در محل اطاق برپا بود ، در این جشن بیش از چهار هزار نفر ازبازرگانان و اصناف وابسته باطاق و صاحبان صنایع و آقایان نخست وزیر و مهندس شریف امامی و وزرای اقتصاد و اطلاعات شرکت داشتند .

آقای حاج محمدعلی علمی از طرف اتحادیه صنف کتابفروش تهران دو جلد از نسخ قرآن مجید که بخط نستعلیق ، یکی بقطع بزرك ودیگری بقطع کوچك تهیه و بطبع رسیده ، بکتاب خانه سلطنتی هدیه کرد .

● باشگاه لاینز

از طرف باشگاه لاینز ایران نیز مجلس جشنی در منزل آقای مهندس علیرضا امیر سلیمانی برپا گردید .

در این جشن آقای سید خلیل‌اله کازرونی رئیس باشگاه لاینز شمال تهران باطلاع حضار رسانید که‌باشگاه ترتیب خرید و اهداء دوازده عدد تخت خواب به بیمارستان روانی‌رازی (امین آباد) را داده و همچنین از طرف آقای مهندس امیر سلیمانی یکعدد تخت خواب متحرك بیمارستانی به بیمارستان فیروز آبادی هدیه گردیده است .

● کارخانه

عصر دیروز کارگران کارخانه سرامیك ایران در محل آن کارخانه جشنی ترتیب دادند و از میهمانان خود که اهالی مجیدیه و اعضای‌انجمن محلی آن منطقه بودند بگرمی پذیرائی کردند .

● بانك کارگران

در بانك رفاه کارگران نیز ازساعت شش بعد ازظهر دیروزجشن باشکوهی با شرکت عده‌ای از نمایندگان مجلس شورایملی و کارمندان بانك رفاه کارگران و خانواده های آنان ترتیب یافت و از طرف کارگران احساسات گرمی نسبت بشاهنشاه ابراز شد .

در چهار راه رضائی

افان و فروشندگان بازار های‌روز تهران در چهار راه رضائی بیست و پنجمین سال سلطنت شاهنشاه را جشن گرفتند . در این مراسم آقایان مرزدشتی ، اربابها، انواری، ذوالقدر، هاشمی ، زندیه ، جلالی و وزیری صحبت کردند و از خدمات بیست و چهار سلطنت شاهنشاه بمردم و مملکت ایران ستایش نمودند .

طرح

بقیه از صفحه آخر

طرح جدید رادرباره آنان نیز اجرامی‌نمائیم .

● تعطیلات زمستانی

درباره سئوال مربوط‌به‌تعطیلات زمستانی وزیر آموزش و

عروس از خانه داماد فرار کرد!

دیروز در باغچه پاسگاه ـ ژاندارمری خزانه امامزاده حسن دختر جوانی در کنار گلدانها نشسته بود و گریه میکرد .

اوخود را بخبرنگارما فاطمه استوش معرفی کرد و گفت: من پانزده سال بیشتر ندارم ، اهل همدان هستم و در آنجا در مدرسه تحصیل میکردم . دو هفته پیش با مادرم نصرت بتهران آمدم تامادرم ضمن دیداری از برادرش برای معالجه خودش نیز اقدام کند . وقتی سایر اقوام ما که در تهران سکونت دارند شنیدند که مادرم بتهران آمده بدیدن اوشتافتند و ضمن آنها پسر خاله‌ام ذبیح الله اسدی هم بدیدن مادرم آمد .

دشمنی با اقوام !

ذبیح‌الله که از مدتها پیش در تهران بود و مرا ندیده بود با اولین ملاقات عاشق من شد و سایر اقوام را نزد مادرم فرستاد و مرا خواستگاری کرد مادرم ازاو خواست که بهمدان برود و در این باره با پدرم صحبت کند .

ذبیح‌الله قبول کرد ، اما اقوام مادرم باو گفتند که حسین (پدرمن) با اقوام مادرم دشمن است و محال است مرا به‌او بدهد وسفرش بهمدان بیهوده است .

فرار کردم

ذبیح‌الله که چنین دید باصرار خود نزد مادرم افزود سایر اقوام هم که از پدرم دلخوشی نداشتند کمك کردند ومادرم را راضی نمودند . من تااینجا نمی دانستم که اقوام مادرم میخواهنداز پدرم انتقام بگیرند آنهامرا به محضری درنازی آباد بردند وشهادت دادند که پدرم مرده و باین ترتیب مرا عقد کردند و به‌ذبیح‌الله‌دادند وقتی عقد تمام شد در شب عروسی من فهمیدم که آنها پدرم را مرده قلمداد کرده و مرا برای‌ذبیح‌الله عقد کرده‌اند تا پدرم را ناراحت کنند .

چون پدرم علیل وبیمار است و اطمینان داشتم اگرازجریان اطلاع حاصل کند حالش بدتر خواهد شد ، تصمیم گرفتم بهر قیمت که شده از انجام مقصود اقوام مادرم جلوگیری کنم ،باینجهت از خانه ذبیح الله فرار کردم ازشخصی ، آدرس گاراژهمدان راپرسیدم این شخص بدطینت مرابگاراژ قم برد ولی من از تابلو بالای اتوبوس فهمیدم که میخواهد سرم کلاه بگذارد . از گاراژ خارج شدم و آنقدر درخیابان ها گشتم تایکی از اقوامم را پیدا کردم و بخانه او رفتم و به پیشنهادی برای شکایت ازذبیح‌الله واقوامش باینجا آمدم. اما در اینجا متوجه‌شدم که ذبیح‌الله قبلا موضوع گم شدن مرا اطلاع داده است . زنم است !

ذبیح‌الله ،که در کناردفتر پاسگاه روی نیمکتی نشسته بود گفت :

من‌این حرفها را نمی‌فهمم فاطمه درحال حاضرزن قانونی وشرعی منست اگر اعدامم بکنند او را طلاق نمی دهم !

زنی شکم خود را پاره کرد

دیروززن ۲۱ ساله‌ای بنام ایران شکم خود را پاره کرد.

وی اظهار داشت که شب پیش که درخانه‌ام تنها بودم همسایه ما بقصد بدی وارد خانه‌ما شد . درهمین‌موقع شوهرم بخانه آمد واورا دید . آنمرد بدون توجه بسرنوشت من بدروغ به شوهرم گفت که‌من اورا بخانه دعوت کردم وشوهرم نیز بدون تامل مرابه محضری برد وطلاق داد .

ایران افزود این جریانات بقدری مرا متاثر کرد که تصمیم بخودکشی گرفتم و شکم خودرا پاره کردم.

خانم حق تقدم «آقا» را رعایت نکرده بود!

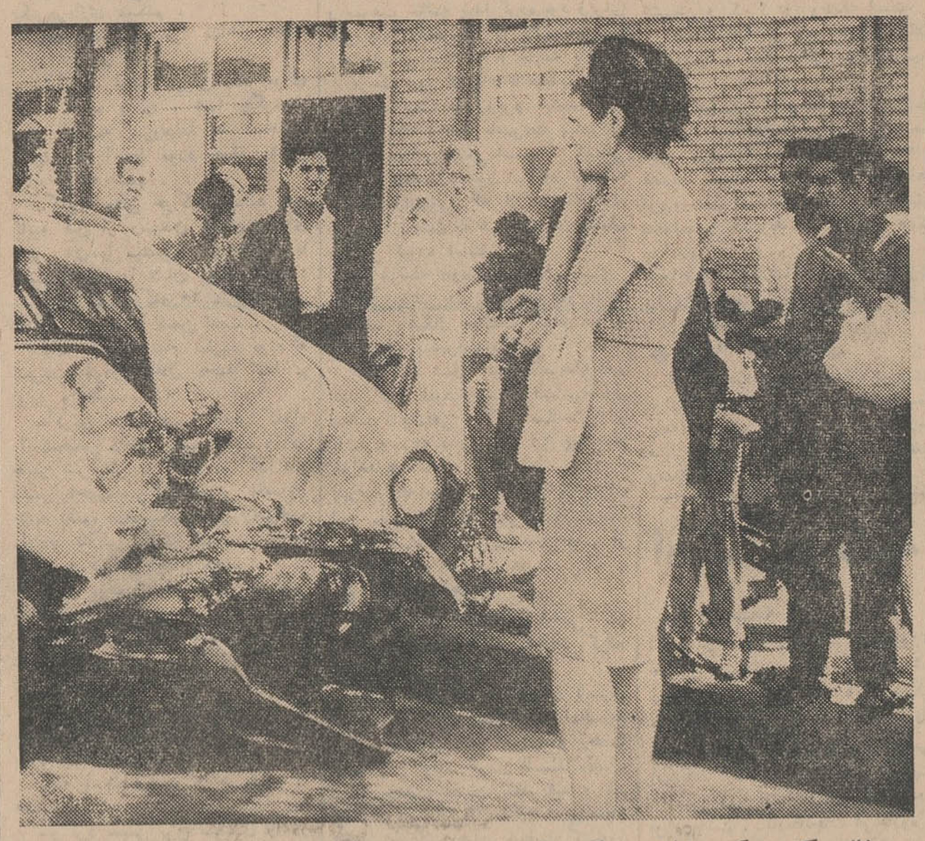

خانمی که در عکس مشاهده‌می کنید باچنین حسرتی باتومبیل در هم شکسته خود نگاه میکند ،دیروز هنگام رانندگی در خیابان صبای‌شمالی بااتومبیل جیپ‌شماره۲۲۵۴۴ تصادف کرده و در نتیجه واژگون شدن جیپ راننده آن علی اکبر خانیان مجروح شده است .

کاردان فنی علت تصادف راعدم رعایت حق‌تقدم هنگام‌عبور ازخیابان فرعی از طرف خانم «فلورا» راننده اتومبیل سواری تشخیص داده‌است.

دزدخانه، نوکرخانه بود

مامورین ژاندارمری‌مرکزدیروز دزدمنزل آقای دکتر رضافلاح‌عضو هیئت مدیره شرکت ملی نفت را شناختند واورا دستگیر کردند. این شخص مرتضی‌مدنی گلپایگانی نوکر آقای دکتر فلاح است .

وی پس از سرقت جواهرات اربابش ، آنها را بطاهرمیرزااغذیه فروش محل سپردتابرایش‌بفروشد امامامورین ژاندارمری پس از تحقیقات لازم دزد را شناختند و محل جواهرات مسروقه را پیدا کردند وهردو را دستگیر نمودند.

مرتضی ضمن اعتراف بعمل‌خود گفت : چون ماهی صد تومان که دکتر بمن میداد کم بود دست‌به‌دزدی‌زدم‌واز کمد خانم گوشواره‌های اوویك‌جا قرآن طلا دزدیدم!

مرتضی وطاهر امروز بدادسرا تسلیم شدند .

گمشده‌ها

جوان ۱۸ساله‌ای بنام علی صفاری (عکس بالا) از صبح‌روز جمعه ۵شهریور گم شده و تا بحال خبری از او نیست . بستگانش درخواست دارند چنانچه خبری از وی دارید به نشانی زیر اطلاع دهید :چهار صد دستگاه ـ چهارراه یاس ، آرایشگاه یاس .

از ده‌روز پیش جوانی‌بنام بهمن گونیلی (عکس بالا) از خانه‌خارج شده‌ودیگر برنگشته است . بستگانش درخواست دارند چنانچه‌خبری‌ازاو دارید لطفا به تلفن ۶۵۱۴۵ اطلاع دهید .

۳۰۳۵۶۹

تلفن حوادث

برنامه آینده سینماهای

اونیورسال ـ تهران

سیلوانا ـ میامی ـ ایران

CINERAMA

فقط چند روز دیگر

عجایب هفتگانه

رنگی ـ بطریقه سینه‌رامادر

سینما آتلانتیک

از امشب درسینماهای رویال ـ رکس ـ همای ـ آسیا

وبرنامه افتتاحیه سینمای جدیدالتاسیس کیهان

ره‌آوردی ارزنده از سینمای هند ـ درامی عمیق و موثر از فداکاری ، گذشت ، همت و غیرت یك‌دوست

فیلمی که ازطرف جامعهٔ روزنامه نگاران هند مورد ستایش قرارگرفت بااین تاسف که نمرونده نیست تااین شاهکار رابچشم ببینید

بعلت طولانی بودن شروع سئانسها در سینماهای نمایش دهنده بقرار زیر است:

رکس ۱۰ر۳۰ـ۱ـ۳ر۱۵ـ۵ر۳۰ـ۸ر۴۵رویال ۸ـ۲ـ۴ر۳۰ ـ ۷ـ۹ر۳۰ آسیا ۱۱ـ۲ر۳۰ـ۵ ـ۷ر۱۵ ـ ۹ر۳۰ همای ۱۰ر۳۰ـ۱ـ۳ر۱۵ ۶ـ۸ر۴۵ کیهان ۱۰ـ۱۲ر۳۰ـ۳ـ۵ر۳۰ـ

و از امشب برنامه سینما سپاهان (اصفهان)

از امشب برنامه سینماهای

فردوسی ـ ژاله ـ پرسپولیس

المپیا ـ میهن ـ ونوس

داریوش ـ شهناز

تقویم اطلاعات

پنجشنبه -اول مهر ماه ۱۳۴۴- بیست و هفتم جمادی الاول ۱۳۸۵- بیست و سوم سپتامبر ۱۹۶۵ .
اذان صبح ساعت ٤ و ۲۱ دقیقه
طلوع آفتاب ساعت ۵ و ۵۳ دقیقه
غروب آفتاب ساعت ۵ و ۵۳ دقیقه .

برنامه امشب

تلویزیون ایران

۵٫۰٤ آموزشی
۵٫٤۵ برنامه هنری «وایا»
٦٫۰۰ هنرستان عالی موسیقی
٦٫۳۰ تاریخ
٦٫٤۵ شما وسینما
۷٫۰۰ شیر و خورشید سرخ- جوانان
۷٫۳۰ اخبار
۸٫۰۰ برنامه هنری وزارت فرهنگ و هنر
۸٫۳۰ کارنامه آریامهر
۸٫٤۵ بونانزا
۹٫٤۵ بیست سئوالی
۱۰٫۱۵ در راه خدمت بمردم
۱۰٫٤۵ برنامه سینمائی

برنامه فرداشب

۵٫۰۱ اعلام برنامه
۵٫۰٤ فیلم سینمائی
٦٫۳۰ برنامه «بزبان بیزبانی»
۷٫۰۰ ارکستر اوجینیو
۷٫۳۰ آنچه در این هفته گذشت
۷٫٤۵ اخبار هفته
۸٫۰۰ بزم آدینه
۸٫۳۰ هنك‌کنك
۹٫۳۰ لورل و هاردی
۱۰٫۰۰ نمایش بزرك
۱۱٫۰۰ صفحات درخواستی

برنامه امشب

تلویزیون رمریکا

٤٫۰۰ فیلمهای کارتون
۵٫۰۰ آقای شهردار
۵٫۵۵ اخبار
٦٫۰۰ برنامه «شیندیك»
۷٫۰۰ تلاش در ویتنام
۸٫۰۰ برنامه راهاید «وسترن»
۸٫۵۰ ماجرای جسورانه
۹٫۳۰ فیلم سینمائی بنام «من جسی‌جیمز را باتیر زدم».

برنامه فرداشب

۲٫۰۰ فیلم سینمائی بنام «روزو فرن»
۳٫۲۵ مسابقه گلف
٤٫۲۵ فیلم «جودی گارلند»
۵٫۱۵ زندگی همین است .
۵٫۵۵ اخبار
٦٫۰۰ برنامه «تاك»
٦٫۳۰ سه‌پس من
۷٫۰۰ قلب شهر
۷٫۳۰ مرد سوم
۸٫۰۰ هاریگن و پسر
۸٫۳۰ برنامه «گریندل»
۹٫۰۰ پری میسن
۹٫۵۰ فیلم پلیسی

پیش‌بینی هوا

پیش‌بینی هوای ایران تا ظهر فردا.
هوای سواحل دریای مازندران وشهرستانهای شمالی خراسان و آذربایجان کمی ابری ،در بعضی نقاط قسمتی ابری ،همراه با بارندگی های خفیف محلی خواهد بود . هوای نواحی خوزستان گاهی غبارآلود می - باشد، هوای تهران وسایر نقاط صاف، همراه با مقداری ابر پیش بینی میشود .

محصلین چهره تهران را

بقیه از صفحه اول

درساعت هشت صبح امروز وزیر اموزش وپرورش باانواختن زنك کلاس دبیرستان دارالفنون که یکی از قدیمی‌ترین مدارس کشوراست آغاز سال تحصیلی جدید را در سراسر کشور اعلام داشت و دراین لحظه در تمام مدارس کشور دومیلیون‌وسیصد هزار دانش‌آموز به‌نخستین درس سال نوتحصیلی گوش فرادادند .

● تغییر قیافه تهران

امروز ، روزآغازسال تحصیلی‌بودو بابازشدن مدارس وضع ظاهری شهر تهران نیز تغییر کرد.
از صبح امروز جنب‌وجوش‌تازه‌ای درشهر دیده میشد ، دختران و پسران دانش‌آموز بالباسهای متحدالشکل در هرخیابان وهرگذر دیده میشدند ، به صفهای هرروزی اتوبوسها مسافران تازه‌ای که‌همان دانش‌آموزان بودند اضافه شد در هرتاکسی وسواری و وسیله نقلیه دانش‌آموزان بالباسهای مدرسه‌ای بچشم میخوردند .

● وسائط نقلیه

علاوه بروسائط نقلیه هرروزی شهر ، تعداد زیادی اتوبوس و استیشن زردرنك که حامل گروه های مختلف دانش‌آموزان مدارس ملی بود در رفت‌وآمد بود ، امروز صبح هم صف اتوبوسها طویل‌تر شده بود وهم درفواصل کم‌مسافران تاکسی همراه بابچه‌های مدرسه‌ای ردیف شده بودند .
تا ساعت هفت و نیم صبح خیابان های تهران خلوت بود و وسائط‌نقلیه بسرعت در رفت و آمد بودند ، اما از این ساعت ببعد که حرکت دانش آموزان نیز شروع شد وضع شهر عوض شد و تراکم وسائط نقلیه در خیابانها شروع شد .
بااینکه ماموران انتظامی پلیس‌نهایت دقت و تلاش را بکار میبردند بازهم بعلت کثرت وسائط نقلیه و بسته بودن چند خیابان بزرك شهر بخاطر تجدید اسفالت ، این تلاشها به‌نتیجه مطلوب نمیرسید .

● در دارالفنون

در ساعت ۸ صبح آقای دکترهدایتی وزیر آموزش و پرورش بدبیرستان دارالفنون رفت و با استقبال دانش آموزان که در محوطه دبیرستان‌اجتماع کرده بودند روبرو شد . آقای سرور رئیس دبیرستان دارالفنون از طرف دبیران و اعضاء انجمن خانه ومدرسه خیر مقدم گفت و تصادف آغاز سال تحصیلی را با بیست و پنجمین سال سلطنت شاهنشاه و تشکیل کنگره جهانی مبارزه با بیسوادی بفال نیك گرفت .

● شاگرد دارالفنون

پس از آن سرود مخصوص بیست و پنجمین سال سلطنت شاهنشاه توسط عده‌ای از دانش آموزان اجرا شد . سپس آقای دکتر هدایتی‌مطالبی در باره انقلاب نوین ایران ، طرحهای جدید آموزش و پرورش ایراد کرد و گفت :
در اثر انقلاب شاه و ملت تمام سنتهای پوسیده از هم گسسته و فاصله بین افراد از بین رفته است برخلاف‌سابق‌که تصور میرفت وزارت لم دادن در اتومبیل میباشد امروز وزیر و هر فرد دیگر خود راخدمتگزار ملت و دولت میداند و شما بی شك مصادر امور آینده مملکت هستید چنانچه من از سال ۱۳۱٦ تا ۱۳۲۲ محصل این دبیرستان بودم .

● نواختن زنك

پس از آن مراسم نیایش‌توسط آقای رستما دانش آموز سال پنجم ادبی بعمل آمدو آقای‌دکترهدایتی بطرف زنك‌دبیرستان که‌سابقه۱۲۵ ساله دارد رفت‌و آنرا بصدادرآورد و بانواختن این زنك سال تحصیلی جدید آغاز شد و دانش آموزان بکلاسهای خود رفتند .
پس از آن آقای وزیرآموزش وپرورش ازدبستان رازی دیدن کرد وخطاب بمعلمین گفت : شما ازبهترین خدمتگزاران میهن‌هستید و تمامی سعی ما بهبود وضع شما میباشد .
وپس از آن آقای دکترهدایتی در میان دانش آموزان رفته و با آنها صحبت کرد .
آقای وزیر آموزش و پرورش وهمراهان بدبیرستان آزرم رفتندو درآنجا آقای دکتر هدایتی بسر کلاسها رفت وبا دانش آموزان گفتگو نمود .

● گفتگو با دانش‌آموزان

خبرنگارما امروز باعده‌ای ازدانش آموزان در دبیرستانها گفتگو کرد.
آقای حبیب‌الله حسین‌پور دانش - آموز سال ششم ریاضی دبیرستان دارالفنون گفت من در تمام مدت تابستان مشغول خواندن بودم و نگذاشتم وقفه‌ای دربین سال تحصیلی ایجاد شود زیرا می‌بایست خود را برای ورود به‌آخرین سال تحصیلی در دبیرستان آماده میکردم واکنون بیصبرانه انتظار میکشم که ساعت ورود بکلاس نزدیك شود تا بتوانم معلمین جدید خود را ببینم و با طرز تدریس آنها آشنا شوم .

● ثبت نام دانش‌آموزان

خبرنگار فرهنگی‌ما که خود به‌چند دبستان و دبیرستان رفته است اضافه میکند : باوجود اینکه سال‌تحصیلی از امروز در تمام کشور آغاز شده است وباید تمام دانش آموزان کار های مقدماتی خود را که ثبت‌نام در دبستانها و دبیرستانها میباشد انجام داده باشند ولی‌بازدر بعضی ازدبستان هاو دبیرستانها دیده میشد که‌دانش آموزان یااولیاء آنهابرای اسم‌نویسی مراجعه میکردندو حتی در بعضی از جاها بامشکل نبودن جاو ممانعت از ثبت‌نام روبرو میشدند .

● حرکت دسته جمعی

آخر وقت امروز خبرنگار مابامقامات انتظامی پلیس و راهنمائی در مورد وضع صبح امروز و کندی«ترافیك » تماس گرفت و مقامات انتظامی‌اظهار داشتند : باز شدن مدارس ، کثرت وسائط نقلیه ، مسدود بودن چند مسیر پر رفت و آمد شهر بعلت آسفالت کاری و از همه مهمتر حرکت یکباره مردم در خیابانها کندی‌عبورو مرور صبح امروز را بوجود آورد .
کارشناسان ترافیك شهر تهران به مردم و رانندگان وسائط نقلیه توصیه میکنند ، که از فردا قدری زودتر از محل سکونت خود حرکت کنند تا این تراکم شدید بوجود نیاید .

تغییر ساعت کار

مدیر عامل شرکت واحد گفت : طی نامه‌ای از آقای نخست وزیرتقاضا شده است دستور دهد بین ساعت‌کار کارمندان دولت‌وآغاز کار مدارس اختلاف بیشتری داده‌شودو شروع‌کار ایندو گروه یکساعت با هم فاصله داشته باشد .
در حال حاضر سرویس کاراداارات دولتی از ساعت هفت و نیم صبح و آغاز کار مدارس ساعت هشت‌صبح است .

● مراسم نیایش

امروز بمناسبت‌آغازبیست‌و پنجمین سال سلطنت‌شاهنشاه‌در کلیه‌مدارس پایتخت مراسم نیایش برگزار شد.

بمناسبت بیست‌و پنجمین سال سلطنت اعلیحضرت همایون محمدرضاشاه پهلوی

از طرف آقای محمدی رئیس اداره اوقاف شهرستان شهسوار و نوشهر ضمن چراغانی بسیار جالب در سردر اداره اوقاف برای سلامتی ذات اقدس همایونی مقدار چهل بسته شیرینی بین چهل نفر از بیماران بستری بیمارستان شهسوار توزیع گردید .

کلاسهای زبان‌روسی

انجمن روابط فرهنگی‌ایران وشوروی
نیمه اول مهرماه کلاسهای ابتدائی جدید افتتاح میشود
علاقمندان میتوانند همه روزه از ساعت۹ الی ۸ بعد از ظهر برای ثبت نام بدفتر کلاسها مراجعه نمایند
نشانی : خیابان پهلوی شماره ۱٤۱ - تلفن ٤۹۷۰۷
۱-۲ آ-۱٤٤۳۷ ۳٤

هنرستان کمال‌الملك

وابسته بوزارت فرهنك و هنر

از تاریخ اول تا پانزدهم مهرماه سال جاری برای‌رشته های نقاشی - مینیاتور - تذهیب - ومجسمه سازی‌هنرجو میپذیرد داوطلبان میتوانند همه‌روزه از ساعت ۳ الی ٦ بعد از ظهر ثبت نام نمایند
نشانی پیچ شمیران کوی تنکابن کوی هنر .

فرهنگ کودك

کودکستان - دبستان - پانسیون شبانه روزی

مجهز به کلیه وسائل سمعی و بصری -کودکان و دانش‌آموزان از ۸صبح‌تا۸شب آموزش‌ونگهداری میشوند فراگرفتن زبان انگلیسی-فرانسه- یازبان آلمانی‌اجباریست کودکان شهرستانی واجد شرایط پذیرفته‌میشوند.
موسسه فرهنك کودك روز جمعه ۲مهرماه جهت‌ثبت نام از ۸ صبح تا ۸ شب آماده است - خیابان پهلوی‌مقابل کاخ مرمر تلفن ٤۵۹٤۱

دبیرستان دخترانه پرورش

باکادر تعلیماتی زیر درسال تحصیلی ٤٤-٤۵ برای رشته طبیعی ثبت‌نام مینماید ۱-طبیعی : دکتر توسلیان ۲- فیزیك : منصور بیگی ۳- شیمی :پور نقیبی ٤- ریاضی : ظهیری ۵- ادبیات : عطائی آدرس :خیابان‌شمیران‌سیدخندان‌انتهای‌خط۸تلفن۷۷۰۳۸٦

دبیرستان سعید

برای رشته های ادبی - ریاضی - طبیعی ثبت‌نام‌مینماید
مخبرالدوله باغ سپهسالار تلفن ۳۱۸۸۲

تدریس زبان‌ایتالیائی

برای مبتدیان در
مؤسسه‌فرهنگی‌ایتالیا
شروع کلاسها از روز شنبه سوم مهر نشانی خیابان حافظ کوچه حافظ شماره ۱۱

دبیرستان دخترانه اخگر

زیرنظر: لیدایکانی
درمحل جدید باغ مصفای ۲۰۰۰ متری وساختمان‌مجهز
باسازمان جدیدبرای‌کلیه رشته‌های‌طبیعی- ریاضی- ادبی- فنی
بامزایای زیر همه روزه نام نویسی‌مینماید :
۱- استفاده ازوسائل سمعی وبصری‌وتدریس فیزیك وشیمی‌بوسیله فیلم‌واسلاید
۲- تمرین انگلیسی بوسیله‌صحیح‌ترین‌لهجه انگلیسی گویندگان بی.بی.سی لندن
۳- استفاده ازکلاسهای ماشین‌نویسی-موسیقی- خیاطی- شورت‌هند-شمع‌سازی
٤- بورس تحصیلی برای‌دانش‌آموزانی که معدل آنها از ۱۷ بیشتراست
۵- شهریه یکساله برای سیکل‌اول ٤۵۰۰ ریال وبرای سیکل دوم ٦۵۰۰ ریال
٦- دانش‌آموزان بااستعدادوبی‌بضاعت باشهریه دولتی ثبت‌نام میشود
مراکز نامنویسی: ۱- میدان ۲٤ اسفند سی‌متری خیابان‌ساسان تلفن ٤۵۷۰۷
۲- اول خیابان امیرآباد- شماره ۱۱٦ تلفن ٤۱۳٦۲

ثبت‌نام‌دوره‌پائیزی

آموزشگاه زبان انگلیسی
گفتار
GOFTAR ENGLISH LANGUAGE INSTITUTE
TEHRAN . IRAN
کلاسهای اعزام دانشجو برای مشمولین‌دیپلمه با معافی تحصیلی کلاسهای‌مبتدی- تقویتی - متوسط و عالی صبح و عصر . کتابهای اختصاصی ۹۵۵ ENGLISH
و لابراتوار زبان‌باهمکاری‌استادان‌آمریکائی‌و ایرانی
ازشاگردان‌جدیدامتحان کتبی تعیین قوه بعمل می‌آید .
خیابان کاخ‌کوچه هلالی پشت سینما نیاگارا شماره ۷۹
تلفن ٦۰۹۱٤ - ثبت نام - صبح‌و عصر
۱-۲ آ-۱٤۱۵۹

کاخ کودك

کودکستان - دبستان در پارك مصفای ده هزار متری
مجهزترین پانسیون
شبانه روزی درایران
باعملی‌ترین‌متدتعلیم‌و تربیت‌آمریکاازساعت۸صبح‌الی٦ بعداز ظهرآماده‌پذیرائی‌ازنونهالان شما میباشد - زبان انگلیسی توسط آموزگاران انگلیسی زبان در کلیه کلاسها تدریس میشود .
حشمت‌الدوله غربی - خیابان کیوان محل سابق کاخ سازمان ملل متحد تلفن۴۷۱۲۸

دبیرستان خرداد

همه روزه برای دوره های اول و دوم (طبیعی - ریاضی) ثبت نام مینماید
نشانی - چهارراه سید علی- کوچه حریر فروش تلفن ۳۰۵٤۵۸

گروه فرهنگی کارون

برای سال تحصیلی ٤٤-٤۵ جهت
دبیرستان‌شماره ۱ پسران
دانش‌آموز میپذیرد ثبت نام همه روزه صبح
آدرس -امیریه مقابل منیریه تلفن۴٦۳۲۵

پانسیون‌شبانه‌روزی کودك

ثبت نام مینماید
اطفال از ٤ سال تا۱۲ سال پذیرفته‌میشوند ودرکلیه‌کلاسها انگلیسی تدریس میشود. کارکنان پانسیون برای نگهداری‌وتربیت‌کودکان شما پیوسته آماده‌اند .
کودکان شهرستانی نیز پذیرفته میشوند **آدرس: شمیران خیابان دربندایستگاه افخمی تلفن ۸٤۵۷۷**

گروه‌فرهنگی‌هدف
مرکز آموزش زبانهای خارجی
خیابان‌شاه ، چهارراه بهرامی ،
تلفن۴۰٦۹۵ و ۴۷۸۵۲
ازاول‌مهر کلاسهای خودرا باین‌شرح دایر میکند :
۱- کلاس G.C.E برای داوطلبان ورود بدانشگاههای انگلیسی‌زبان
۲- کلاس L.C برای‌داوطلبان گواهی‌نامه مقدماتی در زبان انگلیسی
۳- کلاسهای‌اعزام‌دانشجوبخارج‌بادریافت برگ‌معافی‌از خدمت‌سربازی درسه‌درجه:
الف- کلاسهای‌فشرده‌ازاول‌مهرتا۱۵آبان
ب- کلاسهای ممتد از۱۵مهر تا ۱۵بهمن
ج- کلاسهای‌ازاول آبان‌تا۱۵اردیبهشت
۴- کلاسهای انگلیسی عادی برای غیر دانش‌آموزان
۵- کلاسهای‌انگلیسی‌برای‌دانش‌آموزان (کتابهای‌ریدر-دایرکت‌متداسپیک‌انگلیس)
٦- کلاسهای کنکورادبی
۷-کلاسهای‌تقویتی(ریاضی،فیزیك،شیمی)
نام‌نویسی هر روز از ۵ تا۹بعدازظهر
۱-۲ آ-۲۲۰۷۲

«گروه فرهنگی مهران»

دبیرستان شماره‌یك پسرا ن
دروازه شمیران خیابان کیوان سیکل‌اول - چهارم وپنجم طبیعی و ریاضی و طبیعی و ششم طبیعی .
دبستان پسرانه کامیاب
خیابان گرگان ایستگاه کاشیها همه‌روزه صبح‌وعصر ثبت نام مینماید تلفن ۷۵۹۲٤۹

دبیرستان خیام

باکادر بسیارقوی ووسائل مجهز برای دوره‌اول‌ودوم (طبیعی- ریاضی- ادبی) ثبت‌نام مینماید.
خیابان شاه - چهارراه سیمتری -اول‌نشاط‌تلفن: ٦۹۷٤۰

گروه فرهنگی جهان علم و هنر

خوشوقت است که قبولی صددرصد شاگردان کلاس ششم دبستان را اعلام نماید . دبستان و دبیرستان درمحل مجزاثبت نام مینماید وسیله ایاب و ذهاب آماده است .
خیابان‌شمیران‌اول‌خیابان دانشکده پلیس تلفن ۷۱۱٤۹

اعلام مجدد آموزشگاه عالی پرستاری رضاشاه کبیر

بدین وسیله باطلاع داوطلبان آموزشگاه عالی پرستاری رضاشاه کبیر میرساند که تاریخ کنکور این آموزشگاه درروز جمعه دوم مهر ساعت هفت صبح در دبیرستان رضاشاه کبیر واقع‌در خیابان حافظ چهارراه کالج‌برق رارخواهدشد و داشتن کارت‌ورودی‌ضروری است
۱-۲

اطلاعات

پنجشنبه
● ۲۷ جمادی‌الاول ۱۳۸۵
● ۲۳ سپتامبر ۱۹۶۵
● شماره ۱۱۷۸۹
● سال چهلم

نخست‌وزیر اظهار داشت:

ایران از پایان جنگ پاکستان و هند خرسند است

آقای هویدا نخست‌وزیر ، بدنبال برقراری مقررات آتش بس میان هند وپاکستان، خرسندی دولت ایران را ازاین امر اعلام کرد واظهار امیدواری کرد که مسئله کشمیر نیز حل‌شود. آقای نخست‌وزیر اظهار داشت:

طی روزهای دردناك اخیر ملت و دولت ایران کرارا و صراحتا همدردی عمیق خودرا نسبت‌بملت برادر ودوست پاکستان، ابراز داشته است .

اکنون دولت شاهنشاهی ازاینکه آتش‌بس مورد قبول پاکستان و هند واقع‌شده واز نیمه شب گذشته در تمام جبهه های پاکستان و هند برقرار گردیده ، بسیار خرسند است .

ما امیدواریم بدنبال برقراری مقررات آتش‌بس مسئله کشمیر که

بقیه در صفحه ۱۷

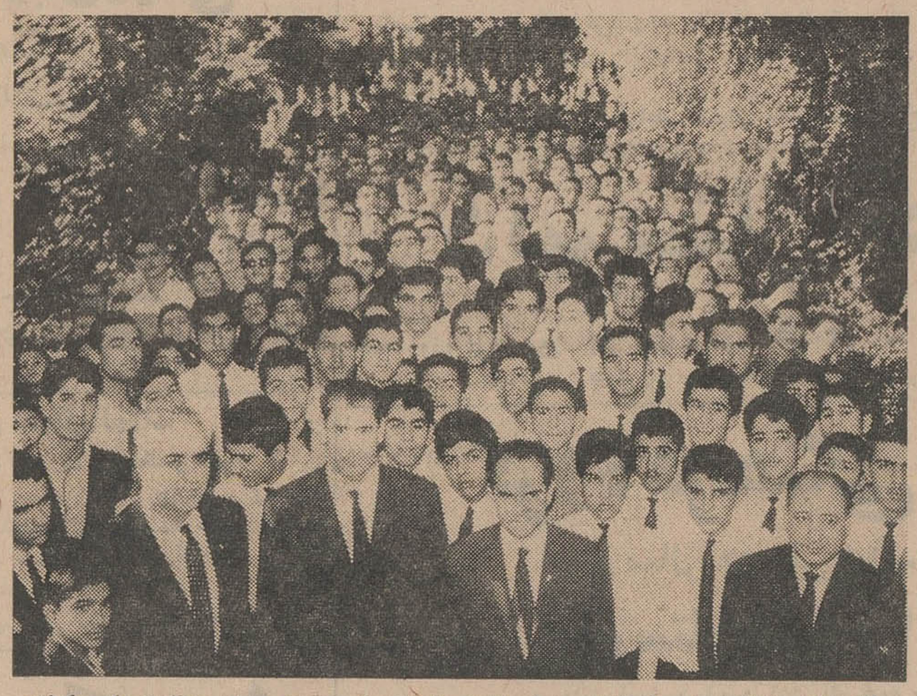

آقای دکتر هدایتی وزیر آموزش و پرورش امروز با دانش آموزان دبیرستان دارالفنون عکس گرفتند . د راین عکس از چپ براست آقایان شاکرین معاون وزارت آموزش و پرورش ، سرور رئیس ، دبیرستان دارالفنون ، دکتر منتظری مدیر کل اداره آموزش و پرورش استان مرکز.

وزیر کشور ورئیس دانشگاه پهلوی در تبریز

خبرنگار مادر تبریز گزارش‌داد صبح فردا (جمعه) آقای دکترصدر وزیر کشور ، برای شرکت در سمینار فرمانداران و بخشداران استان آذربایجان شرقی که قرار است روز شنبه آینده در تبریز تشکیل شود باین شهر واردخواهد شد .

ضمنا آقای علم رئیس دانشگاه پهلوی شیراز که برای‌بازدیدوضع دانشگاه تبریز باین شهر آمده بود، بعداز ظهر دیروز تبریز راترك گفت .

نماینده ایران

بریاست کمیته ضد استعمار برگزیده شد

سازمان ملل متحد-خبرگزاری فرانسه - ۲۲سپتامبر -مجمع‌عمومی سازمان ملل‌متحدامروزباتفاق آراء آقای دکتر مجید رهنما نماینده ایران را بریاست چهارمین کمیسیون، (کمیسیون ضداستعمار) انتخاب کرد .

دراین جلسه نماینده تونس به‌ریاست کمیسیون‌پنجم که کمیسیون اداری است ونماینده مصربریاست کمیسیون قضائی برگزیده‌شدند.

آقای دکتر مجید رهنما سفیر کبیر ایران در سوئیس است که بعنوان عضو هیئت نمایندگی‌ایران در سازمان ملل متحد اکنون در نیویورك اقامت دارد .

ارتقاء بدرجه سرلشکری

تیمسار سرتیپ اسمعیل حمیدی معاون شهربانی کل کشور از تاریخ اول [illegible] ماه جاری بدرجه سرلشکری ار[illegible]ت .

زلزله

در تربت حیدریه و بهبهان

سخنگوی شیر و خورشید سرخ امروز اعلام کرد :

ساعت سه و بیست دقیقه بامداد امروز زلزله نسبتا شدیدی در تربت حیدریه و حومه به وقوع پیوست ، خوشبختانه این زلزله در شهرتربت حیدریه و حومه به‌وقوع پیوست ، در مورد خسارات احتمالی در حومه‌نیز مامورین مشغول تحقیق‌هستند ونسبت به جبران خسارت و تلفات احتمالی‌در اطراف و بخشها بعدا اطلاعات لازم باطلاع عموم خواهد رسید .

سخنگوی شیر و خورشید سرخ‌افزود: از ساعت دو پنجاه وچهار دقیقه بامداد دیروز نیز زمین لرزه نسبتا شدیدی در بهبهان بوقوع پیوست‌که خوشبختانه تلفات و خساراتی‌نداشته است .

انتقال مطب
دکتر وزین
متخصص اطفال وخون اطفال
خیابان زرتشت (پهلوی)، روبروی
کیان هتل تلفن ۶۲۷۸۸۴

وزیر بهداری دیشب وارد رشت شد و

مبارزه با التور در گیلان

بشدت آغاز گردیده است

قبلا اطلاع دادیم که چند مورد بیماری مشکوك به وبای التور در رشت مشاهده شده است و تلقیح مردم گیلان علیه بیماری مذکور که قبلا آغاز شده بود مجددادنبال میشود .

امروز اطلاع حاصل شد که برای بررسی وضع تلقیح همگانی در رشت دیشب آقای دکترشاهفلی وزیر بهداری وارد این شهر شد گزارش خبرنگار ما از رشت حاکیست که آقای وزیر بهداری باتفاق آقایان استاندار گیلان و فرماندار رشت‌از نقاط مختلف‌شهر وکیفیت‌تلقیح همگانی‌بازدید کرد .

گزارش خبرنگار ما همچنین حاکیست که‌برای جلوگیری ازهر نوع خطر احتمالی از جهت شیوع بیماری التور اقدامات احتیاطی شدیدی در رشت بعمل آمده‌است.

بدستور استاندار گیلان توسط سربازان سوار پادگان منجیل رودخانه های شهر رشت که بعلت ورود فاضل آب خانه ها امکان آلودگی داشت با سیم خاردار محصور میشود .

بقرار اطلاعی که خبرنگار ما در تهران کسب کرده است تاکنون در گیلان ۷۲۰۱۱۶ نفر برای نوبت اول و ۳۵۸۸۰۳ نفر برای نوبت دوم علیه بیماری «التور» تلقیح شده‌اند .

طبق آمارگیری که در دست‌است تاکنون‌در سراسرکشور ۱۳٫۴۸۶٫۹۴۴ میلیون نفر برای‌بار اول ۸٫۱۱۲٫۲۵۷ میلیون نفر برای بار دوم تلقیح شده‌اند .

دمونستراسیون جوانان شیرو خورشید سرخ

بمناسبت آغاز بیست و پنجمین‌سال سلطنت اعلیحضرت همایون‌شاهنشاه بامداد فردا دمونستراسیون باشکوهی از طرف اعضاء شیر و خورشید سرخ جوانان ترتیب می‌یابد .

جوانان عضو شیر و خورشید سرخ ضمن این دمونستراسیون پیکره اعلیحضرت رادرمحوطه دانشگاه‌تهران گلباران خواهند نمود .

سپس نمایندگان جوانان شرکت کننده در این مراسم در کاخ سعد آباد به پیشگاه شاهنشاه بار خواهند یافت و لوحه‌ای بمناسبت آغاز بیست و پنجمین سال سلطنت شاهنشاه تقدیم‌حضور ملوکانه‌خواهند نمود و سپس در دستجات منظم از بیماران بستری در بیمارستانهای تهران عیادت و بین آنان بسته های هدیه و شیرینی توزیع خواهند کرد

مجالس جشن

بمناسبت بیست‌وپنجمین سال سلطنت شاهنشاه‌ادامه‌دارد

● اطاق بازرگانی تهران با شرکت چهار هزار تن از بازرگانان‌جهان‌جشن‌مجللی برپا داشت

● باشگاه لاینز ایران نیز جشن باشکوهی ترتیب‌داد

● در محلات تهران مجالس متعدد جشن برگزارمیشود

مردم محلات تهران و سازمانهای ملی و موسسات دولتی در تهران و

بقیه در صفحه ۱۷

مصاحبه دانش‌آموزان باوزیر آموزش‌وپرورش

طرح جدید آموزش‌وپرورش

از مهرماه سال آینده اجرا میشود

● وزیر آموزش و پرورش به ۸ سئوال مهم فرهنگی پاسخ داد

وزیر آموزش و پرورش نظریات آخر هفته ، شاگردان زیادی کلاسها، خود را در باره کتب درسی ،تعطیلات آموزش زبان بیگانه در دبستانها ، تغییر بارم نمرات ، طرح جدیدآموزش و پرورش ، تعطیلات زمستانی ،کنگره جهانی تهران بیان کرد .

دیروز آقای دکتر هدایتی وزیر آموزش و پرورش در منزل شخصی خود از بیست دختر و پسر دانش آموز پذیرائی کرد و بسئوالات‌مختلف آنان در باره مسائل فرهنگی پاسخ گفت .

این برنامه که بابتکارمجله اطلاعات دختران و پسران تنظیم شده برای آشنائی بیشتر جوانان با مسئولین مملکتی و طرح سئوالات آنان هرهفته در منزل یکی از شخصیت های‌منتخب جوانان اجرا میگردد وبمناسبت شروع سال تحصیلی نخستین‌برنامه درحضور وزیر آموزش و پرورش برگزار شد.

● طرح سئوالات

سئوال اول در باره کتب درسی بود (که) یکی از دانش آموزان پرسید با توجه بطرح های جدیدی که از طرف وزارت آموزش و پرورش تهیه شده آیا برای تغییر کتب درسی هم فکری شده است یا نه ؟

دکتر هدایتی در پاسخ گفت : من باو وصله پینه کتب درسی مخالفم و معتقدم که کتب درسی نیز باید به کلی تغییر یابد و مطالب کتب‌درسی مورد تغییر و تجدید نظر اساسی‌قرار میگیرد . بهمین جهت هم اکنون ۱۵۰ کارشناس در باره کتب درسی مشغول مطالعه هستند . و مقارن با اجرای‌طرح جدیدآموزش وپرورش که بامرشاهنشاه تهیه شده است کتب فعلی از دستور خارج خواهد شد و کتب تازه با فکر و نگارش نو و منطبق با اصول تعلیم و تربیت تهیه و چاپ خواهد شد .

● تعطیل دو روزه

سئوال دیگر مربوط به تعطیلات پایان هفته مدارس بود که یکی از دانش آموزان مطرح کرد و پرسید آیا شما با افزایش تعطیلات پایان هفته بمدت دو روز موافقید یا خیر ؟

پاسخ وزیر آموزش و پرورش‌باین سئوال منفی بود ، دکتر هدایتی گفت: چون بعد از ظهر های پنجشنبه نیز تعطیل است لزومی برای افزایش تعطیلات پایان هفته نمی‌بینند و فعلا چنین فکری مطرح نیست .

● شاگردان زیادی

از وزیر سئوال شد که برای‌تعدیل تعداد کثیر شاگردان کلاسها فکری کرده‌اید ؟

وزیر در پاسخ گفت : این مطلب که در حال حاضر تعداد دانش آموزان در هر کلاس زیادتر از ظرفیت وخارج از تحمل شاگرد و معلم است ما را نیز رنج میدهد اما با امکانات فعلی نمیتوانیم کلاسهای ایده آل با تعداد کمتر شاگرد ایجاد کنیم چون ماملتی هستیم که میخواهیم عقب ماندگی خود را در برابر دنیای غرب جبران کنیم و حتی اگر لازم شد در هوای آزاد هم کلاس درسی تشکیل میدهیم تا از امکانات موجود عده بیشتری استفاده کنند .

● آموزش زبان خارجه

از وزیر اموزش و پرورش سئوال شد که آیا با تدریس زبان بیگانه دردبستانها موافقست وا کر موافق نیست چرا در دبستانهای خصوصی زبان بیگانه تدریس میشود ؟

پاسخ سئوال بالا این بود که موضوع تدریس‌زبان بیگانه در دبستان و سالهای کودکی هنوز موردبحث‌صاحبنظران و کارشناسان است وگروهی معتقدند که‌تدریس زبان بیگانه درسنین کودکی در حافظه کودك نقش می‌بندد و کودك زودتر بزبان بیگانه اشنا میشودو گروهی مخالف آنند چون نتیجه این مطالعات بدقت اعلام نشده ما هنوز نمیتوانیم تصمیم قطعی دراین مورد بگیریم ولی این مسئله را مورد مطالعه قرار داده‌ایم‌و چنانچه تدریس زبان بیگانه در دبستانها مفید تشخیص داده شود آنراعملی میکنیم ولی فعلا چنین تصمیمی تا معلوم‌شدن نتیجه‌مطالعات‌نگرفته‌ایم

● تغییر بارم نمرات

سوال دیگر این بود که آیا طرحی که مدتها پیش تهیه‌شده‌بود مبنی براینکه هردانش آموز در طول سال باید برا ی‌هر درس‌نمره ۱۰ بیاورد ودر غیر اینصورت‌مردود است اجرا میشود یاخیر ؟

وزیر آموزش و پرورش در پاسخ گفت : چنین طرحی مورد مطالعه نیست‌واصولا بااجرای‌برنامه جدید،طرح اینگونه مسائل‌بیفایده است و درطرح جدید نیز هرسال اگرواحد درسی را ۱۰۰ بگیریم ۸۰ درصد دروس اجباری و ۲۰ درصد اختیاری است‌بنابراین‌دانش اموران میتوانند دروس موردعلاقه خودرا اختیار کنند .

● اجرای طرح جدید

سئوال یکی دیگر از دانش اموزان این بود که طرح جدید اموزش و پرورش ازچه موقع‌اجرا میشود ؟

پاسخ آقای دکتر هدایتی این بود "برای اجرای طرح‌جدیدچهار سال وقت لازمست واولین سال اجرای طرح جدید مهرماه سال آینده است دراین سال مابانجام یك امتحان درکلاس پنجم‌ابتدائی رابطه محصلین راباتدریس و اموزش فعلی قطع میکنیم و آنها راوارد دوره تازه مینمائیم .

سئوال شد که تکلیف آنهائی که درسال ششم یاهفتم هستند چه میشود ؟

وزیر آموزش و پرورش گفت

بقیه در صفحه ۱۷

در حضور سرکار علیه فریده دیبا

سینمای جدیدالتاسیس و مدرن کیهان‌یکی‌دیگراز موسسات‌عام‌المنفعه در هفته‌اول جشن های بیست‌و پنجمین سال سلطنت اعلیحضرت همایون شاهنشاه در جنوب شهر تهران در حضور سرکار علیه فریده دیبا و عده‌ای از محترمین و شخصیت های تهران دیشب افتتاح گردید .

از امشب از برنامه های جدید

سیرك بزرگ سلطنتی هند

در جلالیه دیدن کنید

جلالیه: تلفن ۶۰۹۱۷

اتوبوس برگشت آماده است

هر روز ۲ سئانس ۶ و ۹ بعد از ظهر

هتل رویال
شبهای تهران

بااافتتاح هتل رویال شبهای تهران
شبهای تهران گوی سبقت را ازشبهای اروپا ربوده‌است

روزهای جمعه هرهفته از شما باغذای‌معروف اصفهانی(بریانی) وچلوکباب اصفهانی وکباب‌لری پذیرائی خواهیم کرد.
غذاهای متنوع‌ایرانی و فرنگی هتل‌رویال شبهای تهران هوای مفرح‌ومصفا وچشم‌اندازهای بی‌نظیر هتل‌شبهای‌تهران‌برفرازتپه‌های سربفلك‌کشیده الهیه شما را از مسافرت به کت‌دازورویویرای ایتالیابی‌نیاز میکند .
سالنهای متعدد و دکوراسیون مجلل شبهای تهران برای تشکیل مجالس جشن وعروسی ایدآل است .
صبح هرجمعه اسنك‌باردایراست .
هتل رویال شبهای‌تهران الهیه - ساختمان بشارت تلفن ۸۵۱۳۰۴

۱-۲ آ-۲۲۳۰۲

مشترکان محترم شرکت سهامی برق تهران‌نو (عمران وثوق)

شرکت برق‌منطقه‌ای تهران بمنظور تولید و توزیع نیروی برق شهر تهران پس از کمیسیونهای متعدد بامدیر عامل شرکت برق تهران‌نو در دوم مرداد موفق به تنظیم موافقتنامه مزبور گردید که بموجب آن کلیه مشترکین بتدریج بروی شبکه سازمان برق تهران منتقل و کارخانه شرکت برق‌تهران نو تعطیل خواهد گردید .

در اجرای منظور فوق‌به ترتیب زیر عمل میشود :

۱-ماموران سازمان باهمکاری ماموران شرکت از کنتور ها شماره برداری و آنها را پلمپ خواهندنمود و مشترکان پس از پرداخت بهای نیروی مصرفی خودبشرکت برق‌وثوق برك مفاصائی بدین منظور دریافت و بسازمان جهت‌تشکیل پرونده ارائه خواهند داد و غیر از بهای نیروی مصرفی شرکت عمران وثوق حق مطالبه وجه دیگری جهت معرفی مشترك بسازمان برق‌تهران نخواهد داشت .

۲-مشترك فقط از لحاظ وام معاف بوده ولی از لحاظ حق انشعاب برابر مقررات سازمان عمل‌خواهد شد .

۳-تاریخ شروع انتقال مشترکین بروی شبکه سازمان از اول شهریور ماه سال ۴۴ خواهدبود ولی از تاریخ امضاء موافقت‌نامه در نقاطیکه شبکه سازمان وجود داشته و شرایط فنی اجازه دهد بلافاصله‌انشعاب مشترکان تبدیل خواهد گردید و در نقاطیکه برای مدت محدودی ماموران سازمان به برگرداندن خطوط و ایجاد شبکه جدید اشتغال دارند برق‌مشترك موقتا از برق‌تهران نو(عمران وثوق)و سپس از نیروی سازمان تامین و انشعاب آنان تبدیل خواهدشد .

۴-ازاین به‌بعد از ساکنان محترم تهران که تاکنون برق‌نداشته ودر نقاطی که منحصرا شرکت تهران نو شبکه دارد ساکن‌میباشند تقاضادارد منحصرا بسازمان برق‌تهران (منطقه شمال شرق)مراجعه و پس از پرداخت وام و حق انشعاب مقرر و احراز امکان فنی برقشان از طریق‌شبکه‌برق تهران‌نو تامین خواهد گردید .

درخاتمه از مشترکان محترم برق اختصاصی تهران نو (عمران وثوق) تقاضادارد طبق‌دستور ماموران سازمان و بادریافت اخطار رسمی جهت انجام تشریفات مراجعه نمایند و اجازه دهند سازمان‌برق بنوبت و طبق برنامه اقدامات خودرابه پایان برساند . قبلا ازاین همکاری تشکر می نماید .الف۳۷۳۹

رئیس هیئت مدیره ومدیر عامل شرکت برق‌منطقه‌ای تهران ،
مهندس مصباح جالینوس ۱-۳ آ-۱۸۰۷۴

تیمسار سرتیپ حمیدی معاونت محترم شهربانی کل

باکمال‌افتخار تبریکات صمیمانه خود را بحضور آن تیمسار معظم تقدیم نموده سعادت و موفقیت روز افزون جنابعالی را درراه خدمت شاهنشاه عظیم‌الشان و میهن‌عزیز از خداوند بزرك مسئلت دارد .

هاشم قاسمیه

پیراهن ۱۵ ریال
کارخانهٔ لباس شوئی برف
در کلیه ۲۵ شعبه خود برای شستشو و اطو و سفید کردن یکعدد پیراهن مردانه فقط ۱۵ ریال دریافت میدارد «خشك‌شوئی»برف‌نیز صد در صد مطمئن و بی‌نظیر است. ۱-۶ ۲۲۲۳۲-۱

هتل ساحل اصفهان
همزمان با جشن بیست وپنجمین سال سلطنت اعلیحضرت همایونی افتخار دارد از تاریخ ۱۵ شهریور تا آخر آبان با ۳۰٪ تخفیف از مهمانان عزیز پذیرائی نماید میدان ۲۴ اسفند تلفن ۴۵۸۵

فقط
ری . اُ . واک
دارای نوار اطمینان کارخانه میباشد
FACTORY SEALED TEAR OF FACTORY SEALED
RAY-O-VAC
LEAK PROOF
BATTERY
ری . اُ . واک
قویترین باطری برای هرنوع رادیو وچراغ دستی

روغن موتور ستاره
STAR OIL HD SUPER
بهترین روغن موتور

تیمسار معظم سرلشکر داود شراره
ارتقاعجنابعالی را بدرجه سرلشکری تبریك‌عرض‌می نمایم
منوچهر شفیعی

سرکار سرگرد سید جمال‌الدین میرسلیمی
با نهایت خوشوقتی بتو تبریك میگویم ۱ . کوه‌دار

تیمسار سپهبد محمد بهروز
ارتقاء تیمسار را بدرجه سپهبدی صمیمانه تبریك عرض نموده موفقیت آن تیمسار معظم را در راه‌خدمت بشاهنشاه معظم‌و میهن عزیز از خداوند متعال مسئلت دارم .
کاظم مروستی

بورس‌ماهانه پیشرو تحولات اقتصادایران
بابهترین مقالات اقتصادی از بزرگترین نویسندگان منتشرشد

پانسیون شبانه‌روزی کودك
باتشکیلات مجهز و معلمین‌کار آزموده تعدادی کودك ازیکسال ونیم الی ٤ سال رایانسیون‌مینماید آدرس: شمیران خیابان دربند ایستگاه افخمی تلفن ۸۴۵۷۷

شرکت ملی نفت ایران
آگهی مزایده شماره ۳۰۸

شرکت ملی نفت‌ایران کالای مشروحه زیر را در انبار منطقه کرمانشاه‌بوضع موجودازطریق مزایده‌عمومی در چهار گروه بفروش میرساند .

یکدستگاه آمبولانس - یکدستگاه تریلی-مقداری موتور لیلاند - بدفورد - فیات - البیون وقطعات یدکی فرسوده ماشین - یکدستگاه دیزل‌ناسیونال - ماشین تراش و ماشین اره فرسوده .

۱- علاقمندان میتوانند برای دریافت برك‌مشخصات وشرایط مزایده در تهران به‌اداره اجناس مازاد منطقه شمال واقع درخیابان تخت جمشید ساختمان شرکت ملی نفت ایران طبقه ۱۱ اطاق ۱۱۰۲ و در کرمانشاه‌به امور اداری منطقه مراجعه‌نمایند .

۲- سپرده جهت شرکت در مزایده برای هرگروه مبلغ ده هزار ریال میباشد که بایستی بصورت‌اسناد خزانه در تهران بصندوق حسابداری مرکزی شرکت و در کرمانشاه بصندوق حسابداری منطقه پرداخت گردد.

۳- پیشنهادات تا آخر وقت اداری روز شنبه ۱۰٫۷٫۴۴ پذیرفته و در ساعت ۹ صبح روز شنبه ۱۷٫۷٫۴۴ در اطاق کنفرانس طبقه ۱۱ باز و قرائت خواهد شد .

۴- به‌پیشنهادات مبهم مشروط و پیشنهاداتی که ناقص و با شرایط مندرج درآگهی و برك مشخصات وشرایط مزایده مغایرت داشته‌باشد یا بعد از مدت‌مقرر درآگهی برسد مطلقا ترتیب اثر داده نخواهدشد .

۵- شرکت در رد یاقبول یك‌یاکلیه پیشنهادات واصله بدون آنکه محتاج بذکر دلیل باشد مختارخواهد بود .

حضور پیشنهاد دهندگان‌در جلسه قرائت‌پیشنهادات آزاد است .