سال سی وششم شماره ۱۰۵۹۱ — پنجشنبه نهم شهریور ماه ۱۳۴۰ — تکشماره ۳ ریال

اطلاعات

سحرگاه امروز خبرگزاری تاس درمیان بهت وحیرت جهانیان اعلام کرد:

شوروی آزمایشهای اتمی را تجدید میکند

منظور ازاین اقدام آزمایش بمب اتمی جدید بقدرت صدمیلیون تن «ت. ان. ت» وسایر سلاحهای هسته‌ایست

شوروی بسیاست اعمال خشونت در مسائل جهانی باز میگردد

در واشنگتن گفته شد باتصمیمات اخیر شوروی در مورد تمدید خدمت سربازان زیر پرچم و تجدید آزمایشهای اتمی :

در صفحه ۳

جریان روز

زیان بی ثباتی

سرمقاله را درصفحه دوم مطالعه فرمائید

شهبانوی ایران ریاست افتخاری ورزشکاران کرولال را پذیرفتند

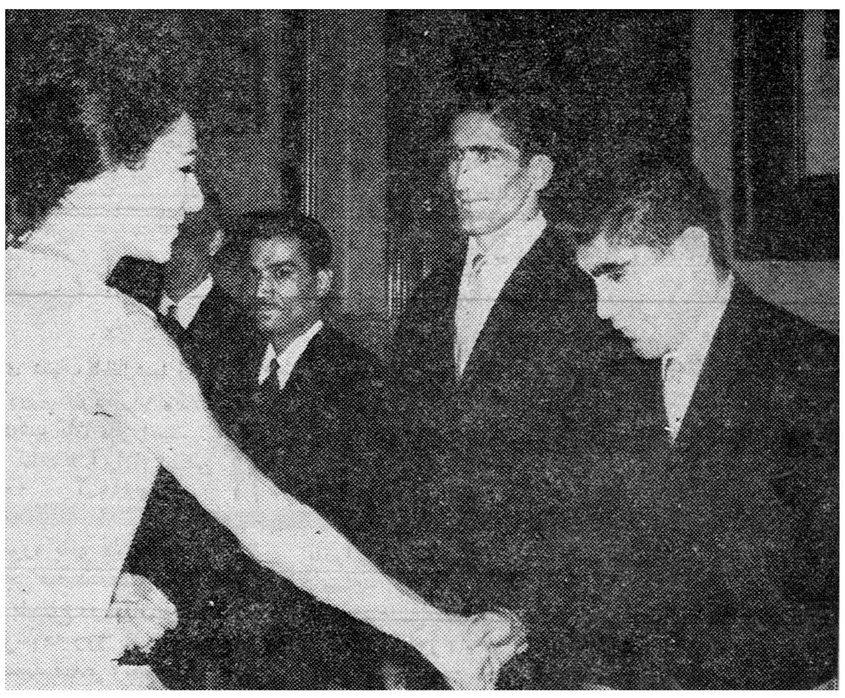

قهرمانان کرولال در حضور شهبانوی ایران

بطوریکه اطلاع دادیم قهرمانان و ورزشکاران کرولال صبح دیروز بحضور علیاحضرت شهبانوی ایران شرفیاب شدند دراین شرفیابی تیمسار حمیدی رئیس سازمان تندرستی جوانان وآقایان شواربی رئیس ومدیر امانی نایب رئیس وسایر اعضاء فدراسیون کرولال کشور حضور داشتند ابتدا آقای شواربی رئیس فدراسیون گزارشی در مورد ورزش کرولال وموفقیتهائیکه بدست آورده‌اند بعرض رسانید واز طرف کلیه ورزشکاران کرولال کشور از حضور شهبانوی ایران استدعا کرد که ریاست افتخاری ورزشکاران کرولال را قبول بفرمایند.

سپس ورزشکاران دختر وپسر کرولال بحضور علیاحضرت معرفی شدند. دراین هنگام دو نفر دختر و پسر کرولال ورزشکار کاردستی زیبائی تقدیم شهبانو کردند و مورد تفقد قرار گرفتند.

علیاحضرت فرح از این دیدار اظهار خوشحالی نمودند وریاست افتخاری ورزشکاران کرولال کشور را قبول کردند.

دیروز نخست وزیر در دانشگاه شیراز اظهارداشت :

ماه عسل دولت من تمام شده است

هردولتی که معمولا سرکار میآید درماههای اول ودوم که ماه عسل است دچار انتقاد نمیشود ولی بتدریج انتقاد شروع میشود

عده دانشگاهها باید زیاد شود

تاجوانان ناچار نشوند برای تحصیل راه خارج را در پیش گیرند

* اگر در اموال دانشگاه شیراز سوء استفاده شده باشد مرتکبین بسختی مجازات میشوند
* بهیچوجه در نظر نیست استادان ایرانی را از دانشگاه شیراز بیرون کرده و استادان خارجی بجای آنها بیاورند

درصفحات ۵ و ۶ و ۱۷

شهرها را بدست شهرداران انتخابی بسپارید

امروز وزارت کشور بفرمانداران و بخشداران ۱۱۰ نقطه کشور اعلام کرد که بایستی انتخابات انجمن شهر را تا آخر مهرماه سال جاری بپایان رسانند

بقیه در صفحه هفدهم

ژنرال کلی

کندی گفت:

امریکا در برلن بزور متوسل نمیشود

رئیس جمهوری امریکا اعلام کرد: «قهرمان برلن» را بعنوان نماینده شخصی خویش باین شهر میفرستد

درصفحه ٤

نامه‌ها وتلگرافهای سپاسگزاری مردم ازشاهنشاه

قسمت دیگری از نامه ها و تلگرافهای طبقات مردم بمناسبت شرکت شاهنشاه در جشن بزرگ ۲۸ مرداد در صفحه ۱۰ و ۱۹ چاپ شده است .

نخست وزیر افغانستان درفرودگاه مهرآباد

یك دیپلمات افغانی اظهارداشت: هدف ما درکنفرانس ممالك بیطرف ایجاد یك نیروی سوم نیست

ساعت سه و پانزده دقیقه بعداز ظهر دیروز والاحضرت سردارمحمد داود ، صدر اعظم افغانستان و دوازده تن همراهان وی واردتهران شدند.

در فرودگاه مهر آباد آقای قدس نخعی وزیر امور خارجه ، آقای عدل طباطبائی رئیس تشریفات وزارت امور خارجه و عده‌ای از شخصیت های سیاسی مملکتی از ایشان استقبال کردند هیئت مزبور عازم شرکت در کنفرانس سران ممالك بیطرف هستند که در بلگراد تشکیل میشود .

در این کنفرانس نمایندگان و روسای دولتها وهمچنین چهارپادشاه از ممالك مختلف دنیا شرکت دارند.

آقای دکتر عبدالغفور روان فرهادی رئیس شعبه ملل متحد وکنفرانس

بقیه در صفحه هفدهم

وزیر خارجه ایران از نخست‌وزیر افغانستان استقبال کرد
سفیر کبیر افغانستان نیز در عکس دیده میشود

در خیابانها ساختمانهائی برای پارکینك بنا میشود

دراین ساختمانها صدها اتومبیل میتوانند توقف کنند

* اتومبیلها بوسیله آسانسور بالا وپائین میروند
* شهرداری با احداث ساختمان پارکینك هشت طبقه درسبزه میدان مخالفت کرد

امروز شورای انجمن شهر تهران تصویب کرد در خیابان فردوسی دو ساختمان مخصوص پارکینك بسبك جدید ساخته شود . ساختن این پارکینك از طرف یك شرکت داخلی بشورای انجمن پیشنهاد گردیده بود .

دراین ساختمان که چندین طبقه خواهد داشت صد ها اتومبیل پارك خواهد گردید .

اتومبیلها بوسیله آسانسور مخصوص بطبقات بالای ساختمان منتقل میگردد و هنگام مراجعه صاحب اتومبیل ، بار دیگر بوسیله آسانسور پائین آورده میشود . در مقابل ، از صاحبان اتومبیل مبلغی بعنوان حق پارکینك دریافت خواهد شد .

همچنین طبق پیشنهادات رسیده به شوری قرار است از طرف اشخاص و شرکت های خصوصی پارکینك هائی در خیابانهای نادری ، لاله زار ، پهلوی بولوار ساخته شود . یك مقام رسمی امروز فاش کرد که شهرداری تهران و شورای انجمن شهر با پیشنهاد ساختن پارکینك هشت طبقه سبزه میدان مخالفت کرده است . طرح ساختمان پارکینك سبزه میدان از طرف یك مهندس ایرانی

بقیه در صفحه هفدهم

جنگ داخلی برزیل اغاز شد

«گولارت» معاون رئیس جمهوری برزیل عازم این کشور شد تازمام امور را در دست گیرد

* ارتش طرفدار «گولارت» خودرا برای حمله بکاخ ریاست جمهوری که بصورت دژ مسلح در آمده آماده میکند
* نیروهای نظامی تحت نظر کفیل رئیس جمهوری، حمله به ایالت طرفداران گولارت را آغاز کردند و عملیات دریائی وهوائی شروع شد

درصفحه ۳

تجلیل انجمن مطبوعات از شادروان جواد فاضل

درصفحه پنجم

قبول شدگان مسابقه ورودی هنرسرایعالی «انستیتو تکنولوژی»

درصفحه ۱۹

بحث وانتقاد دراطراف بودجه سال ۱۳۴۰

در صفحه پنجم

استقبال بی‌سابقه اهالی محترم پایتخت از فیلم فارسی

« فریاد نیمه شب »

مشت محکمی بدهان یاوه‌گویان واجنبی‌پرستان بوده‌وسبب دلگرمی وپیشرفت من در صنعت سینمای ملی میباشد . ضمن تشکر از احساسات پاك وعمیق عموم مردم عزیز طهران بدینوسیله از اعضاء محترم کمیسیون نمایشات وزارت کشور که فیلم «فریاد نیمه‌شب» و مرا مورد لطف وتشویق قرار دادند همچنین از ژاندارمری کل کشور ناحیه یك طهران که همه‌گونه مساعدت برای تهیه قسمتی از فیلم مذکور نمودند قلبا سپاسگذارم.

مهدی میثاقیه

آ ـ ۱۸۷۳٤

جناب آقای آزرم

انتصاب آنجناب رابمعاونت کل بانك سپه تبریك عرض نموده و توفیق شمارا در خدمت بیشتر باقتصادیات کشور آرزومندیم.

مهربان فرین ـ محمود حاجی جعفری • یدالله محبوبیان. مهدی صیرفی‌پور ـ مهدی دانشخو. آ ـ ۱۳۹٤۹

جناب آقای دکتر امینی نخست‌وزیر

چون آقای دکتر محمود صناعی که تایکسال ونیم قبل دبیر فرهنك بوده‌اند دارای رتبه دانشیاری میباشند و چون طبق ماده ۲ قانون سازمان واستقلال دانشسرایعالی رئیس دانشسرای میباید دارای رتبه استادی وبعلاوه از اساتید عالی‌مقام باشد ازباب تذکر ضروری که خداوندمی فرماید و «ذکرفان الذکری تنفع المومنین» متذکر میشود که تصویب مقام ریاست دانشسرایعالی برای آقای دکتر صناعی برخلاف قانون است وتجدید نظر در آن ضرورت دارد آقای وزیرفرهنك که ایشان را برای احراز این سمت پیشنهاد کرده‌اند هرگاه به متن قانون مربوطه و رتبه ایشان آگاهی داشته‌اند هیئت وزیران را اغفال نموده‌اند و در صورت عدم آگاهی مقصر هستند که چرا درکاری که وظیفه ایشان است بدون علم واطلاع اقدامی کرده‌اند . امیداست جنابعالی و اعضاء هیئت‌وزراء اززمره کسانی باشید که تذکر بحالشان نافع است .

دکتر احسان‌اله علی استخری ـ معلم دستیار ادبیات عرب دانش‌سرای عالی

آ ـ ۱۳۹۲۵

پاسخ آقای دکتر محمود پیشوا

وکیل دادگستری نسبت بمشروحه مقامات شهرداری را درصفحه نهم مطالعه فرمائید.

تیمسار معظم سپهبد آق‌اولی مدیریت کل بانك سپه

بدینوسیله انتصاب بمورد جناب آقای غلامحسین آزرم را بمعاونت بانك سپه صمیمانه تبریك عرض مینماید.

ازطرف شرکت پخش دوچرخه و لوازم ـ حمیدین

آ ـ ۱۳۹۲۱

آگهی استخدام دونفر دبیر لیسانسیه

اداره فرهنك شهرستان گنبد کاوس بوجود دو نفر دبیر لیسانسیه رشته های (زبان انگلیسی ـ طبیعی) احتیاج دارد بداوطلبان خدمت در محل علاوه بر پرداخت حقوق و مزایا به نسبت ٦۰ در صد و مسکن ماهانه مبلغ یکهزار ریال بطور مقطوع پرداخت خواهد شد .

رئیس اداره فرهنك شهرستان گنبد کاوس ـ تلارمی

آ ـ ۱۸۲۰ ۱ـ۳

جناب آقای مهندس هوشنك ستاره

انتصاب شایسته آن جناب را بسرپرستی اداره کل فنی شرکت تلفن ایران تبریك می‌گویم

علی اکبر طباطبائی عتیقه‌چی

شمع و باطری بوش

BOSCH

شرکت سهامی بوش خیابان امیرکبیر تلفن‌های دفتر ۳٤۰۱٦ و ۳٤۰۱۷ فروشگاه ۳٤۰۱۸

اُریون؟

VITA

فراورده های ویتا

پتوهای جهان

زوغن نباتی جهان

نماینده گی خوزستان محمد رضا مستوفی اهواز پاساژ علیزاده

تاپایان شهریور فرصت دارید

از ۵۰۰۰۰۰۰ ریال جوائز

حسابهای سودبخش بانك سپه استفاده نمائید

برای اخذ توضیحات بیشتری به باجه‌های بانك سپه مراجعه شود

آ ـ ۱۸۵٤۰ بانك سپه

جهان چیت

خوشوقت است که با گواهی مصرف کنندگان موفق شده بهترین کدری وچیت را که ازحیث دوام نقشه ورنگ باهترین پارچه های خارجی رقابت کند تهیه نماید .

در اختیار هر خانواده

جریان روز

زیان بی ثباتی

بعد از جنك بین‌الملل دوم و اشغال ایران و صدماتی که باین کشور وارد شد ، آثاری پدید آمد که ثمرهٔ تلخ مداخله و اعمال نفوذ بیگانگان در کار های ایران بود و در پی این اشغال و تخلیه سالها ملت طعم بیطرفی را چشید و در طوفان ناامنی و هرج و مرج دست‌وپازد، دچار انواع مصیبت ها گردید ، فقر و بینوائی گریبان مردم را فشرد ، زمینه برای انواع تحریکات آماده شد تا ۲۷ مرداد ۳۲ که مملکت در پرتگاه سقوط حتمی قرار گرفت .

جریانی که از شهریور ۲۰ در بحبوبهٔ جنك دوم جهانی پیدا شد درست دوازده سال مملکت را بخرابی‌وبینوائی‌کشانید.

در این دوازده سال نه فقط کاری از پیش نرفت بلکه قسمت بسیاری از اصلاحات دوره درخشان رضاشاه فقید یا دچار توقف گردیدو ویا تار وپود آن از هم گسست و بهم ریخته شد تا اینکه خدای ایران مملکت را نجات دادو بار دیگر ثبات‌و آرامشی در اوضاع پدیدارگردید.

اعلیحضرت همایونی چقدر خوب در بیانات روز ۲۸ مرداد خود باین مسائل اشاره نمودند ، نکات تاریك گذشته را بیاد ملت ایران آوردند و مکنونات خاطر خویش را با مردم در میان گذاشتند ، چه پرده های شوم و مخوفی در نظر ملت ایران ، آنها که حوادث بیست سالهٔ اخیر مملکت راشاهد و ناظر بوده‌اند آشکار ساختند ، این مطالب چون از دل بر میخاست و بی ریا و ساده و صریح اظهار میشد بدل می‌نشست .

تاییداتی که از بیانات اعلیحضرت میشود ، طبقات مختلفی از مردم که احساسات پاك وبی‌شائبهٔ خود را بمناسبت‌نطق صریح وروشن شاه درروز۲۸ مردادابرازو اعلام میدارند همه نشانهٔ‌آنست‌که اعلیحضرت نکات بسیار مهمی را با مردم در میان گذاشتند و خاطرات تلخ و ناگواری از گذشتهٔ تیره و تار این مملکت یادآور شدند تا آنجا که در ضمن نطق خود فرمودند :

«در اواخر مرداد ماه ۱۳۳۲ برای حفاظت اساس‌سلطنت ایران در اطراف باغ سعد آباد که منطقهٔ وسیعی است فقط چهار ارابه جنگی مامور بود ولی آنها (اشاره به زمامداران وقت) حتی این را هم نتوانستند به‌بینند و آن چهار ارابه جنگی را نیز احضار کردند در حالیکه ارابه های جنگی‌متعددی‌مامور حفاظت‌محیط‌محدود خانهٔ‌نخست‌وزیری در شهر بودند ، یعنی در واقع خواستند پادشاه مملکت و اهل بیت او را تسلیم دشمنان بیرحم و شفقت بکنند تا از این راه هر آنچه باید بسر این مملکت وسر خود آنها بیاید ، البته شما ملت غیور ایران جواب‌این بی‌انصافی را دادید .»

این خاطرهٔ تلخ وقتی ایراد گردید موجی از احساسات‌شورانگیز درمردمی که‌ساعت‌های‌دراز زیرآفتاب سوزان‌بانتظاردیدارشاه وشنیدن بیانات‌ایشان گردآمده بودند ایجاد کرد .

خیلی از خاطرات ناگوار گذشته در خلال بیانات اعلیحضرت ظاهر و آشکار گردید که احساسات مردم را بر انگیخت و محبت و علاقه آنها را نسبت به پادشاهی که اینهمه مصائب و مشکلات را متحمل شده‌اندمزید ساخت ،درواقع نطق تاریخی شاه‌علاقه ودوستی‌وپیوندصمیمیت میان شاه و ملت را مستحکم تر نمود .

حالا کمی پیرامون ناامنی ها و هرج و مرج زیان بخشی که ثمرات و اثرات جنك بود بحث می‌کنیم و چند جمله از بیانات اعلیحضرت همایونی را نقل می‌کنیم و بعد در اطراف آن مشهودات خود را اظهار می‌کنیم .

شاه فرمود : «زمامداران آن زمان مجبورشدندهرروزسنگرو‌موضع تازه‌ای‌رادرمقابل‌کمونیستهای توده‌ای تخلیه کنند وتحویل‌آنهادهند .

در آن روزهای تیره باوجودیکه دولت وقت حتی یك روز بدون حکومت نظامی کار نکرد سراسر کشور دستخوش ناامنی و هرج‌ومرج بود ، دستگاه های تولیدی بکلی فلج شده و چرخ های اقتصادی مملکت از کار افتاده و فعالیت های مثبت و مولد جای خود را بتظاهرات وجنجال وچاقوکشی داده بود ، ناامنی و خرابکاری ، سوءظن ورواج بازار اتهام‌و افترا کشور ما را چه از لحاظ مادی و چه از نظر معنوی در آستانه موحش ترین سقوط های تاریخ خود قرار داده بود ، افکار و عقاید دستخوش اختناق و ترور بود وبه کمترین بهانه‌ای اراذل و اوباش مردم را مورد حمله قرار می‌دادند و حیثیت آنها را باانواع وسایل لکه دار می‌کردند .»

کیست که آن دورنماهای وحشت‌انگیز را از خاطر دور کرده باشد ، کیست که زیان فراوان ناامنی را بیاد نداشته باشد ، فقط جوانهای ما ، آنها که سنین کودکی را در آن تاریخ می‌گذرانیدند نمی‌توانند وخامت وضع آنروز و آثار از دست رفتن مملکت را که در آستانه سقوط قرار گرفته بود ، در نظر خود آنطور که واقعیت داشت مجسم کنند ، این دسته از جوانان ما آنچه بر این کشور و به این مملکت ستمدیده گذشته است ندیده‌اند و نمی‌دانند از شهریور ۲۰ باینطرف چه دام ها گسترده شده و چه افکار زیان‌بخش و بباد دهندهٔ استقلال در مغز ها پرورش داده شده‌وچگونه‌باتوجه وعنایت خداوندی و پشتیبانی‌ملت‌ایران کشورعزیزما در مواقع حساس نجات یافته‌است .

باری ، مضرات ناامنی بسیار است . هر وقت وضع داخلی مملکت‌دچار تشنج فکری و هرج و مرج شده بدنبال آن بدبختی وفقرو بیکاری بمردم روی آورده است زیرا اوقات گران بهائی که باید مصروف آبادی و عمران وفعالیت های اقتصادی و تولیدی‌بشود تاکاردر مملکت پیدا شود و راه درآمدی برای مردم باز باشد آن اوقات صرف مبارزه و خاموش کردن آشوب و فتنه و جلوگیری از دسته‌بندیها وتحریکات شده و خلاصه تمام هم دولت ها مصروف نگاهداری و حفظ مقام و موقعیت خودشان می‌گردید و از انجام‌کارهای مثبت باز می‌ماندند.

این وضع در طول سالهای شهریور ۳۰ تا مرداد ۳۲عیان و روشن بود ، چه کارها که بنام آزادی در طی این مدت صورت نگرفت ؟ چه فجایع و جنایاتی روی نداد ؟ چه فتنه انگیزی و چه خونریزی و کشتار در اطراف و اکناف مملکت وقوع نیافت که تمام وقت دولت ها مصروف خاموش کردن آن میگردید .

نتیجه این شد که نه فقط کارهای تازه و مهمی که در زندگی‌مردم تاثیر کند در آن دوازده سال صورت نگرفت بلکه زیان های فراوانی‌وارد شد و آنچه هم که در گذشته صورت گرفته بود دستخوش خرابی و ویرانی گردید و قیافهٔ عبوس فقر و مسکنت و بیکاری روزبروز بیشتر ظاهر شد .

اکنون هشت سال از تاریخی که صفحهٔ تازه‌ای در مملکت گشوده شد میگذرد ، دراین مدت خیلی کارهای خوب و خیلی کار های بدانجام شده‌است که کارهای خوب باید تعقیب و دنبال شود و کارهای بد ترك واز بدکاران و تبه کاران بسختی مواخذه گردد ولی در هرحال آثار بسیاری از ترقی و آبادی و عمران در کشور پیدا شد ، فعالیت و جنبش در مردم ظاهر گردید ، کارخانجات ومؤسسات انتفاعی درگوشه وکنار مملکت‌بوجودآمد،سرمایه‌های‌داخلی و خارجی بکار افتاد ، مردم به تثبیت اوضاع کشور خود اطمینان و اعتماد یافتند ولی افسوس که‌چندماه پیش باز تشنجی در اوضاع پیدا شد که منجر به بی‌اعتمادی و نگرانی مردم گردید ، بار دیگر سرمایه های داخلی بخارج فرار کرد ، حسابها از بانك‌ها بیرون کشیده شد ، فعالیت های تولیدی متوقف گردید و آثاری از ناامنی و هرج و مرج ظاهر شد اما این بار خیلی زود جلوی این‌وضع نامطلوب و زیان بخش گرفته شد ، دولت متوجه گردید که تشنج فکری و هرج‌و مرج عواقب خطرناکی در بردارد و سبب میشود بیکاری و فقر افزون گردد ، این بود که برای تثبیت اوضاع کوشیدند که نمونهٔ‌آن اقدامات عاقلانه‌ای بود که روز سی‌ام تیر انجام شد واز اختلال واغتشاش و خونریزی جلوگیری گردید و علامت رضایت خاطر مردم از داشتن ثبات و آرامش تظاهرات میهن پرستانه ای بود که روز ۲۸ مرداد صورت گرفت و خوشبختانه سخنان شاه نیز آنقدر دلچسب وامید بخش بود که بیش از پیش اطمینان خاطر عمومی را به آیندهٔ مملکت و تامین آسایش و رفاه عامه تایید نمود و باعث دلگرمی مردم شد و نشان‌داد که شاهنشاه با عزمی راسخ مصمم هستند نگذارند عوامل هرج و مرج در کشور رخنه و نفوذ پیدا کند .

نطق اعلیحضرت همایونی دارای چنان استحکامی بود که مسلما روح افسرده و مایوس مردمی که نگران تشنج و ادامهٔ هرج و مرج و توسعه نفوذبیگانه بودند امیدوارساخت و تردید نیست برخلاف آنچه در این چند ماهه اخیر گذشت اذاین پس آثار بهبود در اقتصاد و مظاهر دیگر زندگی مردم پدید خواهد آمد

نامه آستان قدس

مجله عالی اسلامی وعلمی وتاریخی متضمن آثار عتبه

علی‌بن موسی‌الرضا علیه‌السلام

محل فروش تهران کتابخانه های ابن‌سینا و محمدیه خیابان شاه‌آباد جهت اشتراك سالیانه مستقیما بمشهد دفتر مجله مکاتبه‌و مراجعه فرمایند . ۱ـ۲ آ ـ ۱۸۶۱۴

انستیتو گوته

مؤسسه‌فرهنگی زبان آلمان

شروع کلاسهای زبان آلمانی انستیتو گوته ازیازدهم مهرماه ونام نویسی ازبیستم شهریورماه ۱۳۴۰ میباشد. داوطلبین می توانند ازکلاسهای هفته‌ای دو ساعت وهمچنین ازکلاسهای هر روزه (هفته‌ای ده ساعت) استفاده نمایند.

ساعات اسم نویسی ـ صبحها از ۹ الی ۱۲ بعد از ظهرها از ۱۶½ الی ۱۹٫۳۰

آدرس‌ـ خیابان ایزنهاور چهارراه جمشید شماره ۷۴

تلفن ۶۴۳۸۸ دفتر انستیتوگوته‌ـ تهران

۱ـ۴ آ ـ ۱۷۹۴۶

مژده باهالی داودیه ـ سه راه ضرابخانه‌ـ چالهرز

سازمان فرهنگی

کودکستان سعدی دبستان

باامتیاز رسمی ازوزارت فرهنك ـ زیرنظر آفاق خزانه

وباهمکاری جمعی ازباسابقه ترین و مبرز ترین‌معلمین متخصص فن‌آموزش و پرورش و بهترین متد تدریس زبان انگلیسی واستفاده از فیلم‌های تربیتی برای دانش آموزان افتتاح همه روزه صبح وعصر آماده ثبت نام است .

نشانی‌ـ ایستگاه داودیه محل ثبت سابق قلهك‌وسیله ایاب وذهاب هم آماده است. ۱ـ۵ آ ـ ۱۳۶۱۵

کتاب مفید برای شرکت کنندگان امتحانات ورودی حقوق واقتصاد و تاریخ وعلوم اداری

تفسیرمنشور و تشریح سازمان ملل‌متحد

ازدکترفاخر

کتابفروشیهای ـ ابن‌سینا ـ اقبال

۱ـ۲ آ ـ ۱۸۶۳۲

دبستان ستاره، کودکستان وپانسیون شبانه روزی شهناز

درباغ باصفا تحت نظر مربیان ورزیده باوسیله ایاب وذهاب از اول شهریور همه روزه ثبت نام مینماید.

خیابان فرانسه ـ چهارراه بهرامی تلفن ۴۲۱۳۱

۱ـ۳ آ ـ ۱۳۴۲۷

اصلاحات ارضی درایران

کتابی است مشتمل بر تازه ترین تحقیقات و دقیق ترین‌اطلاعات درباره تقسیم اراضی‌ـ روابط مالك وزارع

بقلم محمد علی عبادی

که جدیدا از طبع خارج و درکتابفروشیهای‌معتبرموجوداست

قیمت ۳۰ ریال آ ـ ۱۳۸۱۷

شهاب

دردبستان‌ـ کودکستان وشبانه روزی شهاب اطفال‌شما زیرنظر مربیان انگلیسی تربیت میشوند سال اول دبیرستان دخترانه وکلاسهای زبان ونقاشی وطباخی نیز برای بانوان ودوشیزگان دائر است.

نشانی‌ـ خیابان صبای شمالی جنب کتابخانه آبراهام لینکلن کاشی ۱۳۶ تلفن ۴۲۰۳۸ ۱ـ۱۰ آ ـ ۱۳۴۸۱

تنها این بار آواز

خروس بی محل

شنیدنی است

کمی صبر کنید

هیئت انصار عباس الحسین(ع)

جلسه هفتگی این‌هیئت صبح‌جمعه (فردا)خیابان‌شاهپور مقابل‌بیمارستان رازی داخل کوچه قوام دفتر منزل آقای حاج عباس ابراهیم زاده‌برقرار است‌و آیت‌الله آقاشیخ یحیی‌نوری مدظله افاضه میفرمایند

آخرین تغییرات درسینماها

سینما نیاگارا : کشیك دائم‌دوبله بفارسی باشرکت نینومانفردی

سینما فری : گوژپشت نتردام رنگی دوبله بفارسی : باشرکت‌جینا‌ـ لولو بریجیدا

دکتر حسام‌الدین مبرهن

دارای دیپلم تخصصی از بورد جراحی سینه (قلب‌ـریه ـعروق)و از بورد جرماحی عمومی‌امریکا ـخیابان شاهرضا اول‌خیابان کاخ‌شمالی‌ـ پذیرائی ۴ـ۸ عصرها ـتلفن :مطب۶۹۳۳۲ـ منزل ۵۱۴۴۵

موسسه انحصار دخانیات ایران

باطلاع کلیه آقایانی که برای مسابقه ورودی واستخدام در این موسسه ثبت‌نام کرده‌اند میرساند. برای دریافت پرسش‌نامه روزهای۱۸ و۱۹و۲۰ شهریورماه از ساعت ۸تا۱۲ باداره کل کارگزینی انحصار دخانیات ایران مراجعه نمایند .

مدیر کل انحصار دخانیات ایران .صارمی

آگهی افتتاح دفترخانه اسنادرسمی شماره ۱۸۲ تهران

بدینوسیله باطلاع عموم میرساند که دفترخانه‌اسناد رسمی شماره ۱۸۲ تهران به سردفتری جناب آقای میر ـ صالح مظفرزاده معاون سابق اداره کل ثبت درتاریخ‌دوشنبه ۳۰ر۵ر۴۰ در خیابان شاهرضا چهل متری نواب مفتوح و شروع بکار نموده است .

آ ـ ۱۳۸۵۵ رئیس اداره ثبت تهران‌ـ لاهوتی

با غمی جانگداز باطلاع‌کلیه دوستان و خویشان محترم میرساندکه‌مراسم شب‌هفت وفات مرحوم پدرم شادروان **رضا قلی افشار قاسملو** (سالارامجد) را که روز جمعه دهم شهریورماه‌است‌ازساعت۴ونیم‌تا۶ونیم‌بعدازظهردرابن بابویه مقبره سردار حشمت برگذار می گردد.

حسین افشار قاسملو

بدینوسیله باطلاع دوستان و خویشاوندان محترم می رساند مراسم شب‌هفت **بانو فاطمه قاسمی** روز ۱۱شهریور ماه‌ازساعت ۴الی۶ بعد از ظهر در حضرت معصومه قبرستان وادی‌السلام مقبره خانوادگی برگذار خواهد شد . مستدعی است‌باتشریف فرمائی خود روح آنمرحومه راشاد فرمائید .

خانواده‌های سرحدی‌ـ قاسمی‌ـ نیکو خصال ـشاه‌بابا دانش‌زاده

آ ـ ۱۳۹۲۳

بانهایت اندوه مرك نابهنگام وجانسوز **آمنه اردی‌بهشت** را باطلاع اقوام ، دوستان و آشنایان میرساند مجلس ختم مردانه روز جمعه دهم ماه جاری در کوچه ظهیرالاسلام مسجد شیخ محمدحسن طالقانی‌ازساعت ۴ تاشش بعد از ظهربرقرار ومجلس‌ختم‌زنانه درمنزل آنمرحومه بخاطربزرك‌داشت روحش برگزار می شود .

سید حسن اردیبهشت ـمحمدی‌ـ باقری‌ـ عزیز تهرانی جوادتهرانی‌ـ ایرج نودوشنی‌ـ ناصر نودوشنی ـ حسین اردیبهشت ـرضا اردیبهشت ـ مرتضی‌اردیبهشت ـ سید نعمت اردیبهشت ـسید محمد علی‌اردیبهشت ـعباس‌تهرانی

خانواده های **امیر مختاری(اعظام‌الدوله) ـروشن طبری عضدی ـ فولادوند ـ پیرنیا ـ امیر علائی ـ مهدی‌فرهودی حسابی‌ـفریدونفرـ رکنی‌ـمعزی ـرحمانی‌ـلطفی‌ـباغستانی امیر ابراهیمی ـ ابری‌ـ گودرزی‌ـ آهی ـ ناصری ـملك زاده لیتکوهی ـ دادخواه لاریجانی ـ اسکی ـ هیرگان ـ آهنگری**

با کمال تاسف فوت جانگداز **امان‌الله کسرائی (امیر مختاری)** یکی‌از صاحبمنصبان اداره کل آمار و ثبت احوال را باستحضار دوستان و آشنایان میرساند مجلس ختم آن مرحوم روز شنبه ۱۱ شهریور ماه از ساعت ۵ الی۷ بعدازظهر در مسجد لاریجانی واقع در پامنار و مجلس‌ختم زنانه در روز وساعت فوق در منزل شخصی‌واقع در خیابان گرگان چهارراه عظیم‌پور پلاك ۱۱۴ منعقد می باشد .

بعموم‌بازماندگان آنمرحوم مصیبت‌وارده‌را تسلیت می دهیم

بانهایت تاسف درگذشت **آقای میرزا علی صادقی** پدر آقای دکتر حمید صادقی راباطلاع عموم فامیل ودوستان می رساند . مجلس ختم آنمرحوم ازساعت ۴الی ۶ ونیم بعد از ظهر روز شنبه یازدهم شهریور ماه در مسجد فخرالدوله‌واقع در دروازه شمیران و مجلس ختم زنانه در همانروز و همان ساعت در منزل‌آنمرحوم واقع در خیابان زرین نعل کاشی ۷۳ برگزار می گردد .

حسینقلی صادقی ـ حاج ابوالفضل صادقی ـ حاج فضل‌الله صادقی ـ رضا صدقی ـسید طاهر علوی ـ محمد صادقی ـ مهندس جواد جوادی ـمهندس عبادالله جوادی ـ باقر صادقی‌ـ مرتضی صادقی ـ محمد باقر صادقی ـعبدالله صادقی ـ شاهرخی ـ اسمعیل فرزام ـ مهندس فریبرز فرزام نوبخت ـ مهندس بیابانی ـ صدقیانی ـ موسی صدقی ـ حبیب‌الله راد ـاصغر صادقی ـ دکتر حمید صادقی

بخانواده محترم صادقی بویژه بازماندگان آنمرحوم‌مصیبت وارده را تسلیت می دهیم .

خانواده های **بهارلوـنیك طبع ـ هداوند ـ عشقی ـ مکفی‌ـصمصامی ـقمصری ـ میر حسینی‌ـشمیرانی ـقریشی نوش‌آبادی ـ محسنی‌فرد ـهمایونفر ـاتاپور** بانهایت تاثر وتاسف درگذشت **زینت بهارلو** والده گرام‌بانو آفاق عشقی‌و آقایان‌علی محمدبهارلو ـعبدالله بهارلوـ سرهنك حسینعلی بهارلوـ محمدبهارلوـمهندس‌احمدبهارلوـدکترعلینقی‌بهارلو راباطلاع آشنایان و دوستان می رساند مجلس ترحیم زنانه روز جمعه دهم‌شهریور ماه ازساعت ۴ونیم الی ۶ونیم بعد از ظهردر منزل‌آنمرحومه واقع در خیابان شاهرضا خیابان صفی‌علیشاه کوچه‌فروردین‌ومجلس ترحیم مردانه روزیکشنبه ۱۲ر۶ر۴۰ درهمان ساعت در مسجد مجد منعقد می باشد .

بعموم‌بازماندگان آنمرحومه مصیبت‌وارده‌را تسلیت می دهیم

با کمال تاسف فوت مرحومه مغفوره **بانو عذرا ابوالصدق** صبیه مرحوم مغفوره خلدآشیان حاجی محمدحسین‌ابوالصدق طاب‌ثراه متعلقه آقای رضا هراتی را باطلاع دوستان وبستگان وآشنایان میرساند مجلس ختم آنمرحومه روز جمعه دهم ماه جاری‌ازساعت ۹الی ۱۱ صبح در مسجد قندی واقع درخیابان خانی‌آباد وختم زنانه در همانروز در منزل آنمرحومه خیابان خانی‌آباد کوچه مسجد قندی جنب‌دبیرستان امیرصحی‌برقرار می‌باشد .

خانواده های هراتی‌ـابوالصدق ـابوالحلم ـمیخچی ـ مصطفوی‌ـ جعفری ـ اسلامی‌ـ صالحی ـ ملك سعیدی‌ـباقفی پگاـحقیقت‌ـ علاقبند ـ زمردیان ـاتفاق‌ـاربابی ـطلاچی ـ محبوبی

آ ـ ۱۸۶۹۲

مصیبت‌وارده‌را به بازماندگان آنمرحومه خصوصا به‌فامیل ابوالصدق تسلیت می گوئیم .

هوالباقی

بمناسبت رحلت مرحوم خلد مقام حجت‌الاسلام والمسلمین **آقای میرزا علی اکبر ارسنجانی روح‌الایمان** طاب ثراه که از اعاظم علمای فارس بودند مجلس ترحیمی روز یکشنبه ۲۲ ربیع المولود برابر ۱۲ شهریور ازساعت ده صبح تا ۱۲ در مسجد مجد منعقد می شود انشاءالله قاطبه طبقات محترمین خصوصا آقایان علماء اعلام برای تجلیل و قدردانی از مقام روحانیت و تسلیت ببازماندگان شرکت خواهند فرمود.

العبد محمدالموسوی البهبهانی عفی عنه ـالاحقر بهاءالدین نوری ـ الاحقر هدایت‌الله التقوی شیرازی

با کمال تاسف و تاثرفوت آیت‌الله مرحوم **میرزا علی اکبرارسنجانی**(روح‌الایمان) که از علمای فاضل ودانشمند مورد احترام فارس بودند باطلاع دوستان و آشنایان‌میرساند مجلس ترحیم آنمرحوم در روز یکشنبه دوازدهم شهریور ماه ازساعت ده الی ۱۲ در مسجد مجد منعقد است .

سردار فاخر حکمت ـ امیرهمایون بوشهری ـمهدی صدر زاده ـ محمد حسین استخر‌ـ ابوالحسن رضوی ـعلی محمد دهقان‌ـ امید سالار ـعبدالله دشتی ـ مرتضی حکمت‌ـ باقر بوشهری ـ دکتر معدل ـجواد ملك پور ـعلی قوام ـ غلامحسین صارمی

بدینوسیله فوت مرحوم **حضرت آیت‌الله آقا میرزا علی اکبر ارسنجانی (روح‌الایمان)** والد محترم جناب آقای روح‌الایمان دبیر کل کمیته ملی المپیك راباطلاع‌کلیه سازمان های مختلف ورزشی و قهرمانان عزیز می رساند و مجلس ختم آنمرحوم ازساعت ۱۰تا ۱۲ روز یکشنبه ۱۲ شهریور ماه در مسجد مجد برقرار می‌باشد .

رئیس سازمان‌ومعاون وزارت فرهنك‌سپهبدعمیدی

با نهایت تاسف و تاثردرگذشت آیت‌الله مرحوم**آقامیرزا علی اکبر ارسنجانی (روح‌الایمان)** را در شیراز باستحضار اقوام و دوستان و آشنایان میرساندمجلس ترحیم‌آن‌دانشمند ربانی ازساعت ۱۰تا۱۲روز یکشنبه۱۲شهریور ماه در مسجد مجد منعقد است .

احمد روح‌الایمان ـ محمد علی روح‌الایمان ـ عبدالمحمد روح‌الایمان ـغلامحسین صارمی ـ عماد صارمی ـ محمد تقی ابن سجاد ـ محمود میمنی ـ عباس شعاعی ـمهندس‌عبدالله مترجمی ـجواد رهبری ـجمال معتکف ـ دکتر حبیب تبرا ـ سرگرد علیمحمد یثربی .

۱ـ۲ آ ـ ۱۳۸۹۳

بجامعه روحانیت و خانواده محترم آنمرحوم مصیبت‌وارده را تسلیت می دهیم .

بانهایت اندوه مرك نابهنگام وجانسوز **زهرا قزل‌ایاغ** را باطلاع اقوام ـدوستان ـ آشنایان می رساند مجلس ختم مردانه روز جمعه ۱۰ر۶ر۴۰ ازساعت ۳ الی ۶ بعد از ظهر در مسجد چیذر شمیران و مجلس ختم زنانه در همانروز در منزل ،علی اصغرزیادلو، منعقد است .

علی اصغرزیادلوـعباس قزل‌ایاغ ـ اسمعیل قزل‌ایاغ سلیمان زیادلوـ محمدعلی زیادلوـعبدالله زیادلوـ رضازیادلو لطف‌الله زیادلو

آ ـ ۱۳۸۷۱

بعموم‌بازماندگان آنمرحومه مصیبت‌وارده‌را تسلیت می دهیم

بانهایت تاسف درگذشت شادروان **آقای محمد ساعدی (حاج ساعد الممالك)** را باستحضار عموم فامیل و دوستان می‌رساند مجلس ختم آنمرحوم ازساعت ۹تا ۱۱ صبح روز شنبه ۱۱ شهریور ماه جاری در مسجد ارك برگزار خواهدشد

ابوالحسن ساعدی ـسرهنك ستاد ساعدی‌ـ ابوالقاسم ساعدی ـدکتر ابوالفتح ساعدی ـستوان یکم فتح‌الله ساعدی مهندس محمدتقی‌ساعدی‌ـ فتحعلی‌ساعدی‌ـ جواد ساعدی‌ـ رضاساعدی‌ـ سرهنك۲ رفیع ساعدی‌ـ دکتر محمد حسین طبیب‌خوئی ـیوسف شیخ الاسلامی

بخانواده محترم‌ساعدی بویژه بازماندگان آنمرحوم‌مصیبت وارده را تسلیت می دهیم .

باکمال‌تاسف درگذشت مرحومه **بانو مولود باقرزاده‌را** باطلاع دوستان و آشنایان می‌رساند مجلس ختم مردانه در روز جمعه ۱۰ر۶ر۴۰ ازساعت ۹ صبح الی ۱۱ در مسجد سید ناصرالدین و ختم‌زنانه در روز جمعه ساعت ۵الی ۷ بعد از ظهر در منزل شخصی می باشد .

جواد ـ مهدی ـمحمد باقر زاده ـحسین لطیفی ـ محمد بنی‌احمد ـسادات شیرازی ـ حاج طالب ملکوتی وبرادران‌ـ ملکوتی‌ـخانواده توکلی ـ حاجی پور جوادی ـ برادران خلیلی حاج محمود نیك بذل

بعموم‌بازماندگان آنمرحوم مصیبت‌وارده‌را تسلیت می دهیم

بانهایت تاثر وتاسف درگذشت‌نابهنگام جوان‌ناکام **هوشنك سهرابی** راباطلاع دوستان میرساند مجلس‌ترحیم‌آن مرحوم عصر جمعه دهم شهریور ازساعت ۴ الی۶ در مسجد علوی جنب میدان بارفروش گمرك منعقد است .

آ ـ ۱۳۹۶۹ **علی سهرابی**

بعموم‌بازماندگان آنمرحوم مصیبت‌وارده‌را تسلیت می دهیم

خانواده های**رکنی ـرکنیا ـ نیری‌ـ جلالی‌قاجار ـاردلان مفتاح ـ فریدونفر ـحسابی ـنادریان‌ـ حسینی ـحشمتی ـ همایون‌مهرـ شجاع اردلان ـآزمون‌ـ والاـ ابهری ـ هنرور نیکراد ـ غفاری .**

بانهایت تاسف درگذشت **بانو شمس‌الملوك رکنی** والده اینجانبان محمد حسن رکنی ـ سرهنك همایون رکنی ـ سرهنك عباس رکنی ـ سرلشگر منوچهر رکنی ـ همارکنیا ملکه اردلان‌را باطلاع بستگان و آشنایان محترم می رساند. مجلس ختم‌مردانه ازساعت ۱۰تا ۱۲روز شنبه ۱۱ شهریور ماه جاری‌در مسجد مجد و ختم‌زنانه ازساعت پنج‌بعد از ظهر همان روز در منزل سرلشگر رکنی کوی کارمندان دولت باغشاه خیابان ششم منعقد می‌باشد .

محمد حسن رکنی‌ـ سرهنك همایون رکنی ـسرهنك عباس رکنی ـ سرلشگر منوچهر رکنی .

بخانواده محترم رکنی بویژه بازماندگان آنمرحومه‌مصیبت وارده را تسلیت می دهیم .

آگهی های تسلیت

درگذشت‌ناگهانی بانو منیره زند کریمی را به‌آقای کریم زند کریمی صمیمانه تسلیت گفته سلامت‌و بقای آن خانواده محترم‌را از درگاه خداوند متعال خواستاریم .

حسن مسچی ـاحمد جانفروز

فدراسیون والیبال ایران

مصیبت‌وارده را بانهایت تاثر بفامیل محترم روح‌الایمان بخصوص جناب آقای احمد روح‌الایمان دبیر کل کمیته ملی المپیك ایران تسلیت عرض می نماید . **امیر امین**

جناب آقای روح‌الایمان دبیر کل کمیته ملی المپیك ایران

مربیان وداوران و قهرمانان کشتی‌تهران مصیبت‌وارده رابه آنجناب وفامیل محترم تسلیت عرض می نمایند .

آ ـ ۱۳۹۳۹ **هیئت کشتی تهران وحومه**

دوستان عزیز سرکار سرگرد وسروان نادرالاصلی

فوت‌پدر بزرگوارتان را تسلیت بقای خانواده محترم را از ایزد متعال خواستاریم . **اهواز سروان دکتر بیات**

بقیه آگهیهای ترحیم وتسلیت درصفحات ۱۷ و۱۹

جنگ داخلی برزیل آغاز شد

ریودوژانیرو - یونایتدپرس - رویتر- آسوشیتدپرس - خبرگزاری آلمان - معاون رئیس جمهوری برزیل « گولارت» در پاریس تصمیم گرفت به برزیل برود و از اینرو از پاریس به نیویورك آمد و از آنجابسوی برزیل پرواز کرد .

وی د رفرودگاه نیویورك اظهار داشت که قانونا ریاست‌جمهوری برزیل بااوست ودرنظر ندارد از این موضوع صرفنظر کند . لما مایل هم نیست در کشورش جنك داخلی‌درگیرد .

« گولارت» اعلام کرد که در نظر دارد از راه « مونتویدئو » پایتخت «اوروگوئه » به برزیل جنوبی برود.

وی از « مونت ویدئو» به پورتوالگر که مرکز هواداران اوست حرکت خواهد کرد .

فعلا بدستور هواداران « گولارت » که رهبری‌آنهارا لئونل‌بریزولافرماندار « دیوگرانده » بر عهده دارد مدخل « پورتوالگر » را بسته اند .

بدستور « بریزولا » سه دوبه‌را در مدخل بند غرق کرده‌اند و فقط یك راه با لنگر شناور برای عبور کشتیها مشخص کرده‌اند .

مقامات محلی گفته اند اینکار به منظور جلوگیری از حمله‌نیروی‌دریائی برزیل که دشمن گولارت میباشد صورت گرفته است .

رادیو ریودوژانیرو خبر داده بود که « کارلوس لاسردا » فرماندارایالت « گوانابارا » ومخالف بزرك گولارت استعفا داده‌است .

اما وی رسما در کاخ فرمانداری‌این خبر را تکذیب کرد .

نظروزرای نظامی

سه وزیر نظامی برزیل اعلام‌کردند که حاضرند ریاست جمهوری گولارت را بپذیرند بشرط آنکه فقط مقام تشریفاتی داشته باشد .

آنها اعلام کردند که باید درقانون اساسی مقام نخست وزیر مسئولی را بگنجانند تا کار هابدست اواداره شود و این نخست وزیر را کنگره عزل و نصب کند .

فرماندهان نظامی قوای سه گانه نظر خود را به «برازیلیا »مخابره کرده‌اند .

اگر کنگره این نظر را بپذیرد ظاهرا بحران برزیل پایان خواهد یافت .

جنك داخلی

درخواست سران نظامی برزیل‌برای تجدید نظر در قانون اساسی جهت جلوگیری از ریاست جمهوری‌گولارت د رکنگره رد شد و کشور به‌آستانه جنك داخلی نزدیك تر گشت .

ضمنا ژنرال « خوزه ماچادولوپز » فرمانده ارتش سوم دستور عزل خود را که از طرف وزیر جنك مارشال « اودیلیو دنیس » صادر شده‌بوداطاعت نکرد .

وی این مطلب را رسما توسطرادیو به اطلاع هموطنان خود رسانید .

« خوزه‌لینو کوبیچك »رئیس‌جمهوری سابق برزیل طی مصاحبه ای گفت اکنون خطر جنك داخلی شدید است.

« کوبیچك » که اکنون سناتور است اعلام کرد که با ژنرال « دنیس» مذاکراتی کرده‌است ولی ژنرال حاضر نشده‌است با بازگشت«گولارت» موافقت نماید .

فرمان عزل «لوپز» ازطرف‌قائم‌مقام رئیس جمهوری مازیلی نیز تائیدشده است .

قرار است ژنرال « اسوالدو کور دیوروفاریاس» مقام لوپز را تحویل گیرد .

این ژنرال اکنون ریاست ستاد ارتش را برعهده دارد .

آماده حمله

در پورتوالگر شایع است که‌ارتش آماده حمله به‌کاخ « بریزولا»فرماندار ریوگرانده میباشد .

فعلا بریزولا در پورتوالگر کاخ خود را بصورت یك دژ نظامی درآورده است .

مسلسلها از پنجره های کاخ فرمانداری بیرون آمده‌اند .

بسیاری از مغازه های شهر از ترس شروع زدوخورد تعطیل کرده‌اند.

عصر چهار شنبه ژنرال « لوپز » و بریزولا روی ایوان کاخ ظاهر شدند و هزاران تن از اعضاء حزب کارگر که طرفدار گولارت است برای آنها ابراز احساسات کردند .

بموجب اخبار رسیده در بندررسیف در شمال شرقی برزیل نیز دانشجویان بنفع گولارت تظاهراتی کرده‌اند ،ولی ارتش آنها را متفرق کرده‌است .

فعلا دراین ناحیه ارتش نقاطحساس را اشغال کرده‌است .

این ناحیه به « فورتالزا» معروف است و یك ناحیه روستائی است‌که در آنجا یك نهضت کشاورزی هوادار فیدل کاسترو وجود دارد .

اقدامات احتیاطی

فرمانده قسمت پنجم نیروی دریائی برزیل دریا سالار « لوئیز کلویس‌دی اولیویرا » اعلام کرد که « بریزولا» قصد ایجاد آشوب و بلوادارد و بهمین سبب‌نیروی دریائی علیه او به اقدامات احتیاطی دست خواهد زد .

نیروی دریائی در جنوب برزیل برای سرکوبی هواداران گولارت مقدمات تعرض خودرا فراهم ساخته است .

۱۸ جت نیروی هوائی که فرمانده آنها مخالف گولارت و بریزولامیباشد از پورتوآلگر خارج شدند و به‌پایگاه هوائی مجاور سائوپوئولو آمدند .

بقیه در صفحه ٤

افغانستان پاکستان را بقطع رابطه تهدید کرد

کراچی - آسوشیتد پرس - بنابه‌گزارشی که رادیو کابل انتشار داده است اگر دولت پاکستان ظرف یك هفته درتصمیم خویش مبنی بر تعطیل کنسول‌گریها ودفاتر بازرگانی دوکشور افغانستان وپاکستان در خـــاك یکدیگر تجدید نظر نکنند، دولت افغانستان مسئله قطع ارتباط سیاسی باپاکستان را موردتوجه قرار خواهد داد.

رادیو کابل ضمن انتشار این گزارش خاطرنشان ساخت این موضوع ضمن یادداشتی که‌توسط وزارت خارجه افغانستان درکابل برای سفیر پاکستان در این‌شهر فرستاده شده خاطرنشان گردیده است .

دریادداشت‌مذکور دولت‌افغانستان خواسته است که پاکستان در تصمیم خویش نسبت به تعطیل کنسولگری ها ودفاتر بازرگانی دوکشور تجدید نظر کند.

تاکنون وزارت خارجه پاکستان درباره گزارش رادیو کابل تفسیری بعمل نیاورده است.

از صبح جمعه (فردا)

تراس سالن **نیاگارا - درایوین** سینما (تهران پارس)

یك فیلم فوق‌العاده کمدی

آ-۱۸۷۰۶

شوروی آزمایشهای اتمی را تجدید میکند

مسکو - خبرگزاری فرانسه - یونایتد پرس-رویتر - دولت‌شوروی طی اعلامیه‌ای‌که توسط خبرگزاری رسمی شوروی « تاس » در جهان پخش شد اعلام کرد تصمیم گرفته است آزمایش های اتمی خود را تجدید کند .

در این اعلامیه تاکید شده است که هدف شوروی از تجدید آزمایش های اتمی آزمایش مافوق بمب این کشور است که معادل ۱۰۰ میلیون تن‌ت‌ان‌ت قدرت‌انفجار آن‌میباشد دولت شوروی‌طرح های ساختن بمب های هسته‌ای ۲۰- ۳۰-۵۰و۱۰۰تنی را تهیه کرده است .

موشك هائی که برای پرواز - گاگارین و تیتوف بدور زمین بکار رفتند آماده‌اند که چنین بمب های هسته ای را بهر نقطه از جهان که تجاوزی بر ضد شوروی و سایر کشور های سوسیالیستی صورت گیرد حمل کنند .

د راعلامیه دولت شوروی سپس خاطر نشان شد ،است که‌آزمایش های جدید اتمی شوروی طبق برنامه پیش بینی شده صورت میگیرد .

وضع کندی

دولت شوروی با توجه بوضع کنونی که کشور های امپریالیستی آن را بوجود آورده‌اند اتخاذ چنین تصمیمی را ضروری و لازم دید . سیاست تجـاوز کـارانـه اتحادیه آتلانتیك امریکا - بریتانیا -فرانسه وجمهوری فدرال‌آلمان‌برای شوروی راه دیگری جز انتخاب این راه‌باقی نگذارده است .

د ربرابر این حقیقت که امریکا ومتفقین‌آن کشور های سوسیالیستی را با توسل باسلحه تهدید میکنند ، حکومت شوروی وظیفه خود میداند هرگونه تصمیمی را برای جلوگیری از تجاوزو از بین بردن تجاوز کار اتخاذ نماید.دولت شوروی هم‌اکنون به ب‌های ۱۰۰ میلیون تنی ماده ت‌ان - تی را در اختیار دارد .

در اعلامیه‌سپس اضافه‌شده است که‌اگر دولت شوروی کشنده ترین سلاح های خود را کامل نمیکرد اشتباه بزرگی را مرتکب میشد . دولت شوروی لازم دید که سلاح های وحشتناك خود را کامل کندتا بدین ترتیب سر های گرم بعضی رهبران پایتخت های دول اتحادیه آتلانتیك را سرد نماید .

دولت شوروی معتقد است که لازم است تمام بشریت از اهمیت و هدف این تصمیم مطلع گردد . هدف اساسی تصمیم شوروی از - تجدید آزمایش های هسته‌ای پیش- گیری از فاجعه جنك جهانی سوم است که‌در صورت‌وقوع آن صد ها میلیون نفر از ساکنین کره زمین نابود خواهند شد .

در اعلامیه اضافه شده درشوروی همه‌کس باثرات زیان بخش‌آزمایش های هسته‌ای واقف است . بهمین جهت تصمیمات لازم‌اتخاذ شده‌است تا چنین اثرات زیان بخشی بحداقل برسد .

جنبه قانونی

در اعلامیه پس از اشاره باینکه تصمیم بتجدیدآزمایش های‌هسته‌ای با تاسف و بر خلاف میل قلبی اتخاذ گردید خاطر نشان شده است‌جریان مذاکرات ژنو پیرامون قطع آزمایش های اتمی نشان داد که قدرت های غربی راهی را انتخاب کرده‌اند که تجدید آزمایش های‌اتمی برای‌دول ذینفع جنبه قانونی پیدا کند .

دول غربی مایل بایجاد آنچنان سیستم کنترل جهانی آزمایش - های اتمی هستند که این سیستم سلاحی در دست آنها باشد و ستاد ارتش قدرت های غربی هر وقت صلاح بدانند سایر کشور ها را از نظرنظامی‌مورد بازرسی قرار دهند.

دراعلامیه سپس اضافه شده است که دول امریکا و انگلستان در کنفرانس ژنو نشان‌دادند که هرگز مایل نیستند در مورد قطع آزمایش های اتمی توافق کنند .

اعلامیه تاکید میکند که فرانسه با کمك امریکا و انگلستان مدت مدیدی‌است مبادرت‌به آزمایش های اتمی میکند .

دولت شوروی بار ها متذکرشده بود که چنانچه فرانسه به آزمایش های اتمی خود پایان ندهد ،شوروی نیز مجبور خواهد شد که اقدام به تجدید آزمایش های اتمی بنماید .

دولت شوروی در اعلامیه خـود خاطر نشان ساخته است این اعلامیه نه تنها برای اطلاع دوستان ملت شوروی که سیاست صلحجویانه شوروی را درك میکنند صادر شده بلکه ضمنا کسانی را که در بین ساکنین کشور های غربی با اتخاذ چنین تصمیمی دچار شگفتی‌شده‌اند ازماهیت تصمیم شوروی آگاه‌خواهد کرد .

دولت شوروی بدانجهت تصمیم گرفت مبادرت به تجدید آزمایش های‌اتمی بکندتانیرو های تجاوزکار بدانند که‌توسل آنها باسلحه‌نمیتواند کشورهای سوسیالیستی را بترساند.

معذلك دولت شوروی هر زمان‌آماده است که موافقت نامه مربوطه بـه آزمایش های اتمی را امضاء کند .

سیاست خشن

بدنبال انتشار تصمیم دولت شوروی مبنی بر تجدید آزمایش‌های اتمی در محافل سیاسی غرب امروز اظهار نگرانی میشد که مبادا این امر نشانه اتخاذ سیاست بسیارخشنی از طرف شوروی درباره تمام‌مسائل جهان باشد ، گو آنکه اکنون‌افکار عمومی جهانیان‌بااتخاذ چنین‌سیاستی بشدت مخالف است .

مسئله اساسی اکنون اینست که

بقیه در صفحه ٤

اُریون؟

ویتا

شرکت سهامی کارخانجات کنسروسازی ویتا

باطلاع بازرگانان محترم کشور میرساندکه بزودی محصولات ممتاز وگوناگون خودرا بتوسط مؤسسه

شاداب

نماینده انحصاری خود در سراسرکشور برای استفاده عموم هم میهنان عزیز پخش خواهد نمود. برای قبول نمایندگی و فروش درشهرستانها مستقیما به‌آدرس «تهران خیابان‌مولوی مؤسسه شاداب کاشی‌شماره ۱٤۰ و نشانی تلگرافی‌مدنی تهران مکاتبه فرمائید»

بعلاوه تلفن های ۵۱۰٤۱ و۲۱۱۹۰ و۲۲۰٦۳ مؤسسه شاداب

همواره آمادهٔ اطلاع شماست :

دفتر شرکت کنسرو سازی ویتا تهران‌خیابان‌بوذرجمهری غربی سرای فردانش تلفن۵۸۱٦٦۷

آ-۱۸٦٦۸

امشب **آغاز هفته دوم فیلم فارسی** امشب

فریاد نیمه‌شب

در سینماهای

رادیو سیتی- سعدی

آرمان دیوانه شهرما در فریاد نیمه‌شب

نظریه بعضی از روزنامه‌ها و مجلات این هفته درمورد فیلم فارسی «فریاد نیمه شب»

مجله ستاره سینما	فریاد نیمه شب	را تشویق	نمود
مجله تهران مصور	»	»	یك فیلم عالی تشخیص داد
مجله اطلاعات هفتگی	»	»	بافیلمهای خارجی برابر دانست
مجله‌پست‌تهران‌سینمائی	»	»	ستود
مجله آسیای جوان	»	»	یك‌اثر ارزنده شناخت
تهران اکونومیست	»	»	پرفروش ترین فیلم سال‌شناخت
روزنامه پیغام امروز	»	»	تقدیس نمود
مجله هنر و سینما	»	»	فحش داد
مجله آدینه	»	»	بهترین فیلم ایرانی شناخت
روزنامه توفیق	»	»	شوخی کرد
مجله فردوسی	»	»	ناسزا گفت
روزنامه تهران ژورنال	»	»	یك فیلم خوب تشخیص داد
مجله سپید و سیاه	»	»	پرخرج‌ترین فیلم فارسی دانست
مجله امید ایران	»	»	سکوت نمود
پرچم خاورمیانه	»	»	شاهکار پر طمطراق دانست
روزنامه‌خراسان-مشهد	»	»	مافوق عالی دانست
روزنامه اطلاعات	»	»	تشویق نمود
روزنامه کیهان	»	»	تشویق نمود

فردین قهرمان شکست‌ناپذیر شهرما در فریاد نیمه‌شب

پروین غفاری زیبای شهرما در فریاد نیمه‌شب

ویدا قرمانی ستاره هنرمند شهرما در فریاد نیمه‌شب

ژنرال «کلی» قهرمان برلن بعنوان نماینده کندی باین شهر میرود

واشنگتن - یونایتدپرس - آسوشیتد پرس - رویتر - خبرگزاری آلمان - امروز مقامات کاخ سفید اعلام کردند که بدنبال پیشنهادلیندون جانسون معاون ریاست جمهوری امریکا کندی تصمیم گرفت ژنرال لوسیوس کلی را بعنوان نماینده شخصی خود به برلن بفرستند.

هدف این اقدام تقویت بیشتر روحیه مردم برلن غربی است.

ژنرال «کلی» قهرمان برلن بشمار میرود و او بود که در هنگام محاصره برلن غربی در سال ۱۹٤۹ فرمانداری نظامی این شهر را برعهده داشت، و با موفقیت پل هوائی شهر را حفظ کرد.

گفته میشود خود کلی نیز ازاین انتصاب خوشنود است اما از لحاظ مالی وی زیان خواهد برد. زیرا اکنون رئیس یك شرکت هواپیمائی است و سالانه ۱۵۰ هزار دلار حقوق دریافت میدارد.

کندی بمناسبت انتصاب وی به موضوع برلن اشاره کرد و گفت وضع برلن وخیم است و بهمین سبب اعزام شخص مجربی مانند ژنرال کلی به آنجا ضروری تشخیص داده شد.

تکذیب کرد

حکومت آلمان رسما مطالبی راکه درباب امکان بیطرف شدن آلمان از قول آدنائر انتشار داده شده بود تکذیب کرد.

خبرگزاری رادیوئی و تلویزیونی کلمبیا خبر داده بود که آدنائر این موضوع را طی نامه ای به کندی اطلاع داده است.

اما مقامات رسمی بن اعلام کردند که در نامه آدنائر چنین موضوعی ذکر نشده بود. ولی آنها حاضر نشدند متن نامه آدنائر را افشاء کنند.

ضمنا در یکی از جراید بن این موضوع را مورد بحث قرار داده اند.

مفسر معروف آلمانی «دانیل شور» مینویسد آدنائر در نامه خود به کندی اشاره کرده است که اگر غرب در برابر روسها ضعف نشان دهد، افکار عمومی آلمانها بتدریج نسبت به غرب تغییر میکند.

باید دانست که این مفسر باآدنائر ارتباط نزدیك دارد.

نامه نهرو

امروز سفیر هندوستان در بن نامه‌ای از طرف نهرو به نخست وزیر هندوستان به آدنائر صدراعظم آلمان تسلیم کرد.

متن نامه افشاءنشده است ولی مسلما پیرامون مسئله برلن و آلمان است.

ضمنا سفیر هندوستان با «ویلی براندت» شهردار برلن غربی که برای مذاکرات سیاسی به بن آمده است گفتگو کرد.

اقدامات متقابل

سفیر آلمان در امریکا «ویلهلم کریو» پس از تسلیم پیام ادنائر با کندی گفتگو کرد.

او بعدا گفت در مذاکرات خود با رئیس جمهوری امریکا مسئله اقدامات متقابل غرب را در برلن در قبال روش روسها مورد بحث قرار داده است.

سفیر آلمان اضافه کرد که درصورت تشدید عملیات روسها در برلن غرب باقدامات شدیدی دست خواهد زد.

وی خبر امکان بیطرفی آلمان راتکذیب کرد.

سفیر آلمان اعلام کرد که افکار عمومی آلمان در صورت مشاهده عقب نشینی غرب در برلن ممکن است به بیطرفی متمایل شود. اما آدنائر در نامه خود به این مطلب اشاره نکرده است.

مخبرین از سفیر آلمان سئوال کردند آیا صحت دارد که مردم آلمان از سیاست همکاری آدنائر با «ناتو» ناراضی هستند.

وی پاسخ داد که اگر هم ناراضی‌هائی باشند اقلیت بسیار کوچکی از مردم آلمان را تشکیل میدهند.

سفیر آلمان متذکر شد که در آینده باید منتظر اقدامات یکطرفه تازه‌ای توسط آلمان شرقی بود.

گریو تذکر داد که میان آدنائر و کندی اتفاق نظر کامل وجوددارد.

بعدا سفیر آلمان با کوهلر معاون وزارت خارجه امریکا گفتگو کردو عصر دیروز نیز باتفاق سفرای انگلیس و فرانسه با کوهلر گفتگو کرد.

این گفتگوها در باب برلن و سیاست مشترك غرب بوده است.

پس از این مذاکرات اعلام شد که کنفرانس وزیران خارجه چهار کشور بزرك غربی روز ١٤ سپتامبر تشکیل خواهد شد.

فرار ازراه کانال

امروز یك فراری آلمان شرقی از طریق کانال پنجاه متری میان دوقسمت شهر برلن وارد برلن غربی شد.

در روزهای اخیر دو تن که سعی کرده بودند از راه آب به برلن غربی بگریزند توسط پلیس آلمان شرقی کشته شدند.

اما این شخص توانست با وجود تیراندازی شدید پلیس آلمان شرقی بدون آسیب خودرا به برلن غربی برساند.

غیرقانونی

یکی از مقامات آلمان شرقی اعلام کرد که پرواز شرکتهای هواپیمائی غرب در دالان هوائی برلن غیر قانونی است و عبور در دالان فقط برای هواپیما های نظامی غرب مجاز بوده‌است.

وی گفت اگر پیمان صلح باآلمان شرقی امضاء شود دیگر رفت و آمد دراین خطوط بدون اجازه آلمان شرقی عملی نخواهد بود.

فعلا خطوط هوائی «پان امریکن» و انگلیس و فرانسه به برلن رفت و آمد میکنند.

کمونیستها میتوانند درراههای زمینی اتومبیلهای شخصی را مورد بازرسی قرار دهند و اشخاصی را که میخواهند دستگیر کنند ولی براین خطوط هوائی تسلطی ندارند.

دستگیر کردند

امروز پلیس آلمان شرقی یك اتومبیل اوپل را که حامل یك افسر و سه سرباز امریکائی بود مدتی دربرلن شرقی باز داشت کرد.

بلافاصله امریکائیها سه تانك و یك زره پوش به برلن شرقی فرستادند و کمونیستها فورا اتومبیل حامل افسر و سربازان امریکائی را آزاد ساختند.

وضع «چومبه» متزلزل شده‌است

*** گیزنگا، رهبر هواداران لومومبا در استانلی ویل کنسول امریکارا اخراج کرد**

چومبه

لئوپولد ویل - آسوشیتد پرس - یونایتدپرس - رویتر - خبرگزاری آلمان ناظرین سیاسی امروز اظهار داشتند که موئیز چومبه رئیس جمهوری کاتانگا قدرت خودرا بتدریج از دست میدهد.

اوبرین رئیس امورغیر نظامی سازمان ملل متحد در کاتانگا گفت که کاتانگا دیگر نمیتواند به کناره گیری خود از کنگو ادامه دهد زیرا نیرو های سازمان ملل افسران سفید پوست ارتش کاتانگا را خلع سلاح کرده‌اند ولی چومبه هنوز از الحاق الیزابت ویل به لئوپولدویل سرباز میزند.

چومبه شب گذشته اظهار داشت تازمانی که نیرو های سازمان ملل به کاتانگا فشار وارد می آورند او حاضر نخواهد شد با «سیریل آدولا» نخست وزیر کنگو مذاکره کند.

او همچنین تاکید کرد در صورتی که خلع سلاح قوای او ادامه یابد، سیل خون جاری خواهد شد.

مقامات رسمی سازمان ملل اظهار داشتند که فرمانده ژاندارمری کاتانگا از نیروهای سازمان ملل درخواست کرده است تا انضباط را رعایت کنند. زیرا این نیرو ها در حال حاضر فاقد افسر هستند.

ربودن افسران

یکی از سخنگویان سازمان ملل امروز اظهار داشت که اخیرا برخی از افسران بلژیکی از فرمان ژاندارمری کاتانگا سرپیچی کرده‌اند و بر علیه نیرو های سازمان ملل دست به عملیات احمقانه ای نظیر ربودن افسران نیرو های سازمان زده‌اند.

سازمان ملل متحد روز گذشته نیرو های امدادی خودرا به «استانلی ویل» فرستاد تا از سیریل آدولا نخست وزیر دولت مرکزی کنگو پشتیبانی کند واورا در مبارزه با آنتوان گیزنگا رهبر طرفداران لومومبا یاری دهد. گیزنگا رهبر هواداران لومومبا با نفوذ غرب در کنگو مخالف است.

گیزنگا سازمان ملل متحد رامورد حمله قرار داده و عملیات این سازمان را تجاوز آشکار میداند.

گیزنگا همچنین امریکا را متهم میکند و میگوید این کشور میخواهد نقش بلژیك را در کنگو بازی کند و این منطقه را مستعمره خود سازد.

تظاهرات در استانلی ویل

دیروز صد ها تن از سپاهیان طرفدار لومومبا در خیابان های استانلی ویل دست به تظاهر زدند و دو هزار و پانصد سرباز حبشی سازمان ملل در تمام مدت مواظب اوضاع بودند. نیرو های سازمان ملل از کنسول گری بریتانیا محافظت میکردند.

توماس کاسیلی کنسول امریکا در استانلی ویل پس از اینکه توسط افراد گیزنگا مضروب شد و توقیف گردید دیروز بدستور گیزنگا از استانلی ویل اخراج شد و به لئوپولدویل رفت. کنسول امریکا که حکم اخراج خود را در جیب داشت متهم بود که مردم استانلی ویل را تحریك به آشوب و طغیان کرده‌است.

اظهار تاسف

منابع سیاسی اظهار داشته اند که «جورج گولی» نماینده سازمان ملل متحد در ملاقات ٤٥ دقیقه خود با «سیریل آدولا» پیرامون اخراج کنسول امریکا گفتگو کرده‌است.

سیریل آدولا از این جریان ابراز تاسف نموده و گفته است که گیزنگا اختیار چنین عملی رانداشته است.

حاضر بخروج نمیشد

بقرار اطلاع هنگامیکه نیرو های سازمان ملل تصمیم به خلع سلاح افسران بلژیکی کاتانگا گرفته‌اند میان آنها زد وخورد در گرفته است و پس از میانجیگری کنسول بلژیك افسران بلژیکی دست از مبارزه کشیده اند.

افسران بلژیکی که اکنون در کنسولگری بلژیك متحصن شده اند حاضر به ترك کاتانگا نیستند. ولی «اوبرین» میکوشد که این افسران و خانواده آنها را روز شنبه آینده بوسیله هوا پیما از کاتانگا خارج کند.

ژنرال «راجا» فرمانده هندی نیرو های سازمان ملل در کاتانگا اظهار داشته است که چنانچه افسران بلژیکی حاضر بترك کاتانگا نباشند بزور آنهارا وادار به خروج خواهد ساخت.

یکی از مقامات سازمان ملل که اخیرا از استانلی ویل باز گشته است میگوید خیابان ها پر از نیرو های نظامی است و وضع بسیار وخیم است.

کندی گفت در برلن نباید بزور توسل جست

واشنگتن - خبرگزاری فرانسه - یونایتد پرس - آسوشیتد پرس - جان کندی رئیس جمهوری امریکا در کنفرانس مطبوعاتی خود گفت وزرای امور خارجه فرانسه - انگلستان - امریکا و آلمان غربی روز ١٤ سپتامبر در واشنگتن تشکیل جلسه میدهند.

پرزیدنت کندی آمادگی خودرا برای شرکت در هر گونه مذاکره از هر طریق ممکن بخاطر پیداکردن راه حل مسالمت آمیز برای مسائلی که در اروپا - آلمان و بخصوص برلن مطرح است اعلام کرد.

پرزیدنت کندی اعلام کرد که امیدوار است تمام مللی که در بحران برلن ذینفع هستند توجه کنند که برای آینده این کشور بخصوص برای نژاد انسان ضروری است که برای پیدا کردن راه حل مسالمت آمیز بحران کنونی کوشش شود.

رئیس جمهوری امریکا تاکید نمود لازم است هر گونه راه حلی که برای بحران کنونی پیدا شود، متضمن تامین حقوق حقه مردم برلن غربی بوده وآنهارا حاکم برسرنوشت خود بشناسد.

توسل بقدرت

کندی گفت ماازشرکت در هرگونه مذاکراتی که نوید پیشرفت بدهد خرسند خواهیم شد.

پرزیدنت کندی گفت من معتقد هستم که بحران را فقط نباید از یك راه حل کرد و آن راه توسل بقدرت است.

در عصری که همه طرف نیرو های قابل توجهی در اختیار دارند لازم است که برای حفظ نسل آینده راه حل مسالمت آمیز را انتخاب کرد. هیچ طرفی نباید در صدد برآید خواست خود را باتوسل به زور و قدرت تحمیل کند زیرا در اینصورت مصیبت و فاجعه جهانی نتیجه آن خواهد شد.

پرزیدنت کندی در کنفرانس مطبوعاتی خود اعلام کرد که ژنرال «لوسیوس کلی» نماینده شخصی اودر برلن خواهدبود. رئیس جمهوری امریکاپیامی را که برای کنفرانس کشور های غیر متعهد که اول - سپتامبر در بلگراد انعقاد می یابد ارسال داشته است قرائت نمود.

کندی در این پیام تشکیل چنین کنفرانس را تبریك گفته و خاطر نشان ساخته است جای بسی خرسندی و دل گرمی است که دیده شود رهبران جهانی برای بررسی مسائلی که مربوط به بشریت است دورهم گرد می آیند.

رئیس جمهوری افزود ما میدانیم بسیاری از کشور هائی که در کنفرانس بلگراد شرکت کرده‌اند در برابر مسائل بزرك روز تعهدی ندارند اما در مقابل میدانیم که آنها به منشور سازمان ملل متحد مانند امریکا وفادارند.

کوبا وبرزیل

رئیس جمهوری امریکا گفت ما همچنین میدانیم که شرکت کنندگان در کنفرانس بلگراد مایلند کوشش کنند تا راهی بیابند که منابع زمینی بیهوده ازدست نرود و از آنها برای ساختن سلاح های مرگبار و کشتار دستجمعی استفاده نشود.

پرزیدنت کندی در پیام خود اظهار امیدواری کرده است که کنفرانس بلگراد با موفقیت توام گردد.

پرزیدنت کندی سپس به آزمایش های اتمی اشاره کردو گفت ارتوردین نماینده امریکا در کنفرانس منع آزمایش های اتمی در ژنو در پایان هفته آینده گزارشی پیرامون اینکه آیا موافقتی در مورد قطع آزمایش های اتمی با شوروی ممکن است، تسلیم میکند.

با توجه به دور نمای چنین موافقت نامه ای تصمیمات لازم اتخاذ خواهد شد. رئیس جمهوری امریکا سپس به بحران برزیل اشاره کرده و گفت مسئله‌ای که اینك در برزیل مطرح است کاملا به ملت برزیل تعلق دارد و امید است که ملت برزیل بدون مداخله خارجی بتواند برای بحران کشور راه حلی پیدا کند.

پرزیدنت کندی ضمن اشاره به کوبا گفت امریکا معتقد است تا زمانیکه حکومت کوبا در نیمکره غربی با کمونیسم جهانی تبانی دارد مذاکره با دولت کوبا ثمر بخش نخواهد بود.

دسته های امدادی که بکمك سرنشینان اتاقك های سیم تقاله «تله‌فریك» در منطقه کوهستانی شامونی رفته بودند سرانجام توانستند با زحمت زیاد ۸۱ نفرجهانگرد وحشت زده را از خطر مرك نجات دهند.

سیم تقاله اتاقکهای مزبور بر اثر برخورد یك هواپیمای جت بریده ۳۵۰۰ پائی در هوا معلق مانده بودند.

عکس رادیوئی اطلاعات

شوروی آزمایشهای اتمی را تجدید میکند

بقیه از صفحه ۳

چرا شوروی علیرغم افکار عمومی جهان در زمان حاضر میخواهد آزمایشهای اتمی را تجدید کند

نظر محافل سیاسی غرب در این مورد چنین است:

۱- شوروی میخواهد یك سلسله سلاحهای مخوف را آزمایش کند که در اختیار داشتن این سلاحها موجب تفوق نظامی آن کشور بر غرب خواهد شد.

۲- ممکنست منظور شوروی از تجدید آزمایشهای اتمی آزمایش بمب نوترون اشعه مرك باشد. این بمب قادر است بدون آنکه باموال وساختمانهای یك منطقه آسیب برساند تمام اهالی منطقه‌ای راکه در آن منفجر میشود نابود کند

۳- امکان دارد نظر شوروی ضمنا این باشد که باانجام آزمایش های اتمی هنگام طرح بحران برلن بصورت جدی، غرب را کاملا دچار وحشت سازد.

٤- یك دلیل دیگر نیز شایداین باشد که در موازنه قدرت در داخل بلوك کمونیست تغییری پدید آمده و بخصوص اتخاذ سیاست مسالمت آمیز از طرف خروشچف وضع ویرا دربرابر چینی هاو طرفداران سیاست خشن بخطر انداخته است.

بهر حال آنچه مسلم است تصمیم دولت شوروی مسئله مذاکره برسر برلن را با اشکالات بیشتری مواجه خواهد کرد واز طرف دیگر موجب دامن زدن به مسابقه تسلیحاتی در جهان خواهد گردید.

در کنگره امریکاسناتور هوبرت هومفری تصمیم جدید شوروی را یك اقدام تبلیغاتی بزرك از نظرروانی خواند.

عده‌ای دیگر از سناتور هااظهار عقیده کردند که این اقدام شوروی اثر تبلیغاتی بسیار بدی خواهد داشت بخصوص این اثر در کشور های بیطرف نظیر هند که بشدت با دامن‌زدن به مسابقه تسلیحاتی مخالف هستند کاملا محسوس خواهد بود

تعجب درلندن

خبر تجدید آزمایشهای اتمی توسط دولت شوروی در لندن با تعجب فراوان روبرو شد.

سخنگوی وزارت امور خارجه انگلستان گفت چنانچه این خبر تائید شود ما نیز از اتخاذ چنین تصمیمی بسیار متاسفیم.

سخنگوی وزارت امور خارجه انگلستان افزود مضحك است اگر مسئولیت اتخاذ چنین تصمیمی متوجه قدرتهای غربی گردد سخنگوی مزبور خاطر نشان ساخت دولت انگلستان هنوز خبر رسمی در اینمورد بدست نیاورده است.

مقامات وزارت امور خارجه امریکا دفعتا روزنامه‌نگاران رابه سالن وزارت امور خارجه امریکا دعوت کردند تا متن برنامه رادیو مسکو را برای آسیای مرکزی که در آن اعلامیه دولت شوروی پخش شده بود در اختیار روزنامه نگاران قرار دهند

دربرنامه رادیو مسکو برای آسیای مرکزی خاطر نشان شده بود که دولت شوروی برای تقویت امنیت کشور و دول اردوگاه سوسیالیست تصمیم گرفته است آزمایشهای هسته‌ای خود راتکرار کند.

جنك داخلی برزیل آغاز شد

بقیه از صفحه ۳

اتخاذ عملیات جنگی

پاریس - ۳۱ اوت - خبر گزاری فرانسه طبق گزارشهائی که زبریل بپاریس رسیده عملیات برعلیه ارتیزان های گولارت معاون رئیس جمهوری برزیل در ایالت «ریوگرانده» آغاز شده است. در عین حال مارشال دنیس دستور خلع سلاح سربازان ارتش سوم را صادر کرده‌است باین ترتیب اکنون برزیل در آستانه جنگ داخلی خونینی قرار گرفته است. فرماندار پرتو الگرو ازتمام کسانیکه قادر بحمل اسلحه هستند دعوت کرده است که برای پشتیبانی از ریاست جمهوری گولارت بپا خیزند واز دستور های ستادارتش دربرازیلیا اطاعت نکنند اکنون در تمام استانها تدارکات نظامی ومقدمات نبرد بشدت ادامه دارد: خبر دیگر حاکی است که مارشال دنیس تصمیم گرفته است برای پیدا کردن راه حلی کنفرانسی از کلیه فرمانداران تشکیل دهد.

یك مقام رسمی از اعلامیه وزارت جنگ که توسط یکی از رادیو ها انتشاریافته و در آن آغاز عملیات در «ریوگراندوسول» اعلام گردیده است اظهار بی اطلاعی کرد.

مذاکرات سفیر عراق وملك سعود

بغداد - ۳۰ اوت - رویتر - امروز سفیرعراق در عربستان سعودی باتفاق شیخ عبدالعزیز قویمی سفیر عربستان سعودی در عراق با ملك سعود گفتگو کرده است.

گفته میشود در این مذاکرات موضوع اختلاف عراق و عربستان سعودی درباره کویت مورد بحث قرار گرفته است.

امشب درسینماهای

امپایر - حافظ

تراس سالن

۱۹۵۵-اتللو ۱۹۵٦ لک لک! ۱۹۵۷ چهل وکمین ۱۹۵۸ سرنوشت یک انسان، ۱۹۵۹ حماسه یک سرباز و بارخره

سال ۱۹٦۰ سریوژا بزرگترین اثر سینمائی شوروی که نظر کلیه محافل سینمائی جهان را بسوی خود معطوف کرده موزیک از چه کوفسکی

سرگی باندارچوک ایرینا اسکوبتسوا

بوریا باراخاتف

دوبله فارسی

برنده بزرگترین جایزه فستیوال مسکو ۱۹٦۰

آ-۱۸۷۳۸

نتیجه قرعه‌کشی بلیطهای هفتگی بخت آزمائی ملی مربوط بسری ۵۵۸ که‌ساعت چهارونیم بعدازظهر روز چهارشنبه ۸ر٦ر٤۰ انجام گرفته است:

بلیطهائیکه بشماره (چهار) ختم میشود برنده پنجاه ریال

بلیطهائیکه بشماره (هفتادوشش) ختم میشود برنده یکصد ریال

بلیطهائیکه بشماره (چهارصد وشصت وهفت) ختم میشود برنده یکهزار ریال

بلیطهائیکه بشماره (هفت هزاروسیصد وشصت‌وسه) ختم میشود برنده بیست هزار ریال

بلیطهائیکه بشماره بیست و هفت‌هزار وهشتصدوهفتادوسه (۲۷۸۷۳) ختم می شود برنده سیصد هزار ریال

بلیطهای شماره (۲۷۸۷٤) هر یك برنده ده هزار وپنجاه‌ریال و بلیطهای شماره (۲۷۸۷۲) هریك برنده ده هزار ریال جایزه هستند.

ضمنا باین وسیله‌دارندگان محترم بلیطها را متوجه میسازدکه برنده‌های ده هزاروپنجاه ریالی را باپنجاه ریالی مطلق اشتباه نفرمایند.

مسئول بخش تبلیغات بنگاه بخت آزمائی ملی مستجاب‌الدعوه

آ-۱۸۷۱۸

قابل توجه مشترکین شرکت سهامی برق شهاب

چون طبق نظریه کمیسیون تبصره ۳۰ چند دستگاه از موتورهای شرکت بایستی بمحل جدید کارخانه منتقل گردد ودر موقع انتقال موتورها ناچار مقداری از نیروی برق تقلیل پیدا مینماید لذابرای اینکه مشترکین محترم از ضعف برق ناراحت نباشند بدینوسیله باطلاع میرساند که برای مدت بیست روز جریان انتقال ونصب موتورها بطول میانجامد در مناطق مختلف یکی دوشب در چهار ساعت اول شب خاموشی ایجاد میشود البته پس از انتقال و نصب موتورها خاموشی مرتفع خواهد شد.

آ-۱۳۹۰۵ شرکت سهامی برق شهاب

آگهی تشکیل مجمع عمومی

بدینوسیله از کلیه سهامداران محترم شرکت تعاونی مصرف کارکنان دخانیات دعوت میشود درروز شنبه بیست‌وپنجم شهریور ماه چهل‌ساعت دوبعدازظهر درسالن نهارخوری کارخانه دخانیات حضور بهمرسانید:

دستور جلسه عبارت از:

۱- گزارش هیئت مدیره ومدیرعامل وتصویب ترازنامه مالی‌سال ۱۳۳۹

۲- انتخاب چهارنفر اعضاء اصلی هیئت مدیره‌وسه‌نفربازرس

۳- گزارش هیئت بازرسان

رئیس هیئت مدیره شرکت تعاونی مصرف دخانیات .سیدحسین‌هاشمی

آ-۱۳۸۹۱

آگهی دعوت صاحبان سهام

چون اکثراز آقایان اعضاء اصلی وعلی‌البدل هیئت مدیره وبازرسان شرکت سهامی گونی‌بافی رشت منتخب درمجمع عمومی عادی نوبت دوم مورخ‌نوزدهم تیرماه ٤۰از قبول عضویت معذرت خواسته‌اند لذاباستناد قسمت اخیر ماده ٦۳ قانون تجارت از آقایان سهامداران محترم‌شرکت دعوت مینماید که درساعت چهاربعدازظهرروز پنجشنبه ۲۳ شهریورماه ٤۰شمسی برای تشکیل مجمع‌عمومی عادی بطور فوق‌العاده در مرکز شرکت «گونی‌بافی رشت» حضور بهمرسانند.

دستور جلسه بقرار زیر است

۱-انتخاب کسری آقایان اعضاء اصلی هیئت مدیره

۲- انتخاب کسری آقایان اعضاء علی‌البدل هیت مدیره

۳- انتخاب کسری آقایان بازرسان

از آقایان سهامداران محترم تقاضا میشود طبق ماده ۱۷ اساسنامه تایکروز قبل از تشکیل مجمع بدفتر شرکت مراجعه و برك ورودی دریافت فرمایند.

بازرس شرکت سهامی گونی‌بافی رشت محمود-پوررسول

آ-۱۸۷٤۲

اطلاعیه

بدینوسیله باطلاع فارغ‌التحصیلان ٤۰-۳۹ دانشسرایعالی تهران وتبریز میرساند که برای تعیین محل خدمت دبیری خوددر دبیرستانها روز شنبه ۱۱ شهریور ماه ٤۰ بوزارت فرهنك اداره کل تعلیمات متوسطه مراجعه نمایند کسانیکه در روز مقرر مراجعه‌ننمایند محل خدمت آنان با توجه باحتیاجات شهرستانها تعیین خواهد شد.

دیروز آقای نخست‌وزیر در دانشگاه شیرازگفت :

دانشگاه پهلوی شیراز باستادان خارجی وبسبك دانشگاههای امریکا تاسیس میشود

فقط دانشجویانی بخارج‌اعزام میشوندکه دررشته‌های فنی وتخصصی مورد لزوم کشور تحصیل‌کنند

اصلاحات درهر کشوری‌زمان وفرصت میخواهد

بعد ازظهر دیرور آقایان دکتر امینی نخست‌وزیر ودرخشش وزیر فرهنك ضمن بازدید از دانشگاه شیراز در مراسم دادن گواهینامه فارغ التحصیلان دانشکده پزشکی وادبیات شیراز شرکت کردند .

دراین مراسم آقای نخست‌وزیر در برابر استادان ودانشجویان‌شیراز بیاناتی ایراد نمود که اهم آن باین قرار میباشد :

آقایان محترم، دانش‌جویان‌عزیز

بسیار خوشوقتم که توفیق پیدا کردم که دعوت اهالی پرمهرومحبت شیراز را اجابت بکنم و مخصوصا امروز که توام شدبا یك چنین‌جلسهٔ مجللی .

دانشگاه پهلوی

سپس آقای نخست‌وزیر پس از بیاناتی درباره دانشگاه پهلوی گفت: موضوعی که میخواستم باطلاع آقایان برسانم جریان دانشگاه پهلوی و تبدیل دانشگاه شیراز باین دانشگاه جدید میباشد. بنده باید از فرصت استفاده کنم وپیرامون این مسئله امروز توضیحاتی به آقایان عرض کنم زیرا همانطور که در تهران استنباط کرده‌بودم و امروز هم در شیراز این استنباط بنده تائید شد این‌است که در این باره سوءتفاهماتی وجود دارد که باید این سوء تفاهمات از بین‌برود .

چندین سال است که در اطراف دانشگاه پهلوی مذاکرات جریان دارد و مقدماتی هم تهیه کردند .

البته باید عرض کنم که آمریکائی ها دنبال این کار نیامدند بلکه خیلی وقت قبل‌دستگاه آن‌روزدنبال‌آمریکائی ها رفتند تا آمریکائی ها در ایران‌یك دانشگاه بطرز دانشگاه های آمریکا بوجود آورند .

بنده خودم در آمریکا سفیر کبیر بودم اعلیحضرت همایونی نظرشان این بودکه‌ماسعی کنیم‌درایران دانشگاهی بوجود آوریم شبیه به دبیرستان‌البرز سابق که یك دبیرستان آمریکائی بود ویك‌عده‌شاگردان فوق‌العاده برجسته‌ای از آنجا بیرون آمدند که بعضی از رجال این کشور را همان شاگردان تشکیل میدهند .

من در آمریکا مذاکره کردم ولی متاسفانه این مذاکرات هنوز بجائی نرسیده . البته مذاکراتی هم بین مقامات دربار شاهنشاهی‌ودولت آمریکا شد که آمریکائی ها بیایند درتهران دانشگاهی به طرز آمریکائی درست کنند بعمل آمد .

مد روز

آقای نخست‌وزیر سپس گفت در گذشته مدبود که جوانها به فرانسه میرفتند و فرانسه می‌خواندند حالا مد شده آمریکائی بخوانند و بامریکا بروند .

من می‌خواستم از رفقای جوان خودم خواهش کنم که در علم تعصب بخرج ندهند پیغمبر اکرم فرمود اطلب العلم ولوکان‌بالسین یعنی برای کسب‌علم باید تا چین هم رفت .

حالا ما اگر موفق نشدیم به چین برویم‌باید کاری‌کنیم چین یاآمریکارا که حالا مهد تمدن‌وفرهنك شده باینجا بیاوریم بسیار موثر خواهد بود .

البته اگر یك استاد آمریکائی را برای تدریس بایران بیاوریم امکان دارد چند صد نفر ازمحضراو مستفیض شده و از او استفاده کنند اما امکان ندارد چند هزار نفر را برای تحصیل به آمریکا بفرستیم .

اساسنامه

آقای نخست‌وزیر آنگاه گفت که

بقیه درصفحه ۶

تجلیل انجمن مطبوعات ازشادروان جواد فاضل

درساعت شش بعدازظهر دیروز بمنظور تجلیل از مقام‌ادبی‌واجتماعی شادروان جواد فاضل نویسنده برجسته و دانشمند مجلس یادبودی درانجمن مطبوعات ایران برپا شدو بنابدعوت انجمن مدیران‌روزنامه‌ها سردبیران،نویسندگان وخبرنگاران جرائد دراین مراسم شرکت‌داشتند

ابتدا آقای عباس مسعودی‌رئیس هیئت مدیره انجمن مطبوعات‌ایران اظهارداشت:بااجازه همکاران‌محترم این جلسه را که‌بمناسبت‌درگذشت مرحوم جواد فاضل برپاشده است افتتاح‌نموده واز همکاران عزیزی‌که دعوت انجمن را پذیرفته و در این مراسم شرکت کرده‌اند صمیمانه تشکر میکنم .

جواد فاضل نویسنده‌ای بود که فقدان او ضایعه دردناکی برای مطبوعات بشمار میرود و مرك جانگدازش همه را متاثر و متالم کرده است .

آقای مسعودی سپس گفت:استاد

بقیه درصفحه ۶

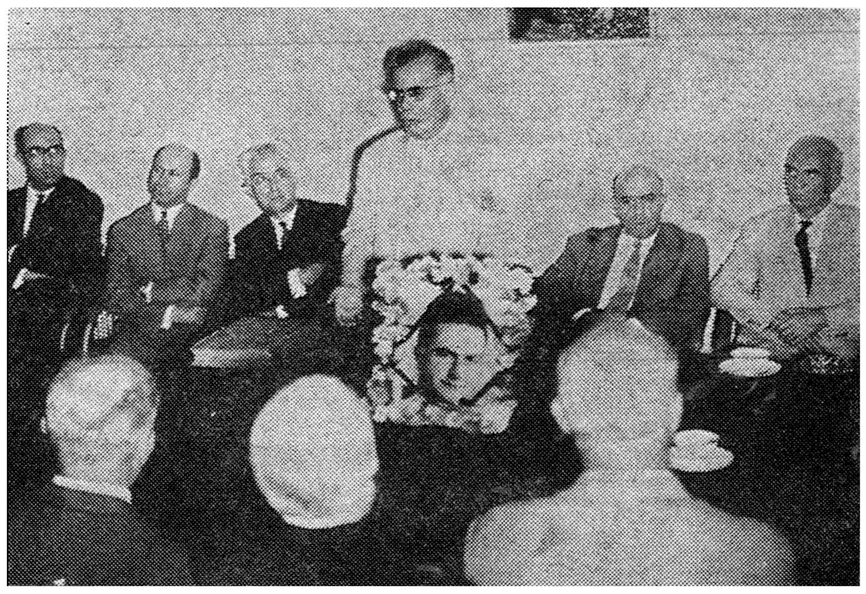

استاد عبدالرحمن فرامرزی درحال‌سخنرانی در انجمن مطبوعات

دعوت از دانشجویان

کمیته اداره جلسات کرسی آزاد از عموم دانشجویان دعوت میکند در جلسات کرسی آزاد شرکت کنند

بحث وانتقاد دراطراف بودجه سال ۱۳۴۰

ضمن مصاحبه مطبوعاتی آقای نخست‌وزیر وآقای وزیر دارائی پیرامون بودجه مصوب سال ۱۳۳۰ مطالبی اظهار شد وچون بین‌بودجه که دولت سابق بامبالغی اضافه به مجلس تقدیم نمود وبودجه که‌دولت فعلی تصویب کرده است تفاوت فاحش وجود دارد واز طرفی گفته شده است که بودجه سابق صوری ودور از حقیقت بوده لذا خبرنگار اطلاعات بامراجعه به‌بعضی از نمایندگان سابق مجلس که در کمیسیون بودجه عضویت داشتندو سایر مسئولین و متصدیان‌ومطلعین اطلاعاتی راجع به قسمت های‌مختلف جمع‌آوری نموده که عینا بدون اظهار نظر درج میشود.

بودجه‌های‌سابق وبودجه‌سال ۱۳۴۰

بودجه نویسی بصورت بودجه های فعلی از قریب ۴۰ سال قبل شروع شده واولین بودجه مصوب مربوط بسال ۱۳۰۱ شمسی بودکه دراواخر سال قبل تنظیم وبمجلس شورایملی تقدیم گردید.

بقیه در صفحه ۱۰

گزارش خبرنگار اعزامی‌اطلاعات به‌آبادان

قسمت دوم

تعداد کارگران پالایشگاه کم‌شده است

بابازخرید سابقه کار، کارگران را از کار معاف میکنند

***هر کار گرسالی ۱۲ روزمرخصی‌دارداما بااین مدت‌کم‌هیچ‌استفاده‌ای ازمرخصی نمی شود کرد**

مصاحبه با خبرنگاران

پس از بازدید از پالایشگاه دردفتر مرکزی شرکت ملی نفت یعنی محل معروف به جنرال آفیس مصاحبه ـ خبرنگاران با حضور آقایان‌طوماسیان رئیس اداره‌کل تعمیرات ومهندس‌نابق رئیس اداره توسعه و مهندسی و گنجوی معاون اداره سرویس هاآغاز گردید .

در مورد مدرن کردن پالایشگاه گفته شد باین منظور است که چون دستگاه های قدیمی آن پر خرج و کهنه‌بود پالایشگاه‌باید بتواندمحصول مرغوب و ارزان تهیه کند و اگر محصول نا مرغوب و گران باشد رقابت در بازار ممکن نیست .

د رچنین وضعی پالایشگاه آبادان محال بود بتواند برقابت در بازارادامه دهد .

خبرنگاران سئوال کردند تعداد کارگران پالایشگاه‌در سال های‌اخیر چقدر کم شده است پاسخ داده شد پالایشگاه‌ماکارگر اضافی‌داردواین‌حال در مقام مقایسه با سایر پالایشگاه‌ها است که‌دردهسال اخیر کارگرجدیدی به پالایشگاه نیامده . تعدادکارگران قبل ازملی شدن در پالایشگاه آبادان بیش از ۲۰ هزار نفر بود ولی اکنون بعلت فوت و بازنشستگی و باز خرید خدمت .

بقیه در صفحه ۱۶

مناظر رنگی ایران

بقطع ۱۶در ۱۰ باپشت نویس فارسی و لاتین بیش از سیصد رقم آماده برای‌فروش است. فتوپرسپولیس لاله‌زار نو چهارراه کنت ۳۷۴ تلفن ۳۳۷۵۷

آ ـ ۱۲۹۰۷ ۱ـ۱۰

زیبائی

موهبت بزرگی است

ولی از آن بزرگتر عکسهای زیبائی است که

با فیلم

ایلفورد

گرفته شود !

ILFORD SELOCHROME ILFORD SC ROLLFILM

کانون آگهی تهران (۳)

ازامشب مولن روژ ازامشب

تراس کریستال برلیان تراس

سالن زهره سالن

نیرو وقدرت سامسون تارزان دلاور شجاعتو تهور هرکول

باشرکت گوردن‌اسکات رنگی ـ تکنی کالر دوبله‌فارسی دراستودیومولن روژ

آ ـ ۱۸۶۷۶

آشپزباشی دوپارادریک کفش کرده

که من جزو

آشپزخانه فلزی

زه

کارنخواهم کرد

ازحق نباید گذشت راست میگوید !

نمایشگاه :جاده قدیم شمیران ـ ایستگاه‌عوارضی ـ ۶۲۹ ـ تلفن ۷۱۴۶۰

آ ـ ۱۸۶۶۰

سرمقالات امروز روزنامه‌های جهان

ازاین پس ارتش آزادیبخش الجزایر نقش قاطعتری بازی خواهد کرد

روزنامه ارگان ارتش آزادی بخش الجزایر که در تونس منتشر میشود درشماره امروز خود نوشته است حکومت فرانسه از این پس باید بیش‌ازپیش بنظریات ارتش آزادی بخش الجزایر درمورد مسئله تمامیت ارضی این کشور وسیاستی که باید برای حل مسئله الجزایر درپیش گرفته شود احترام بگذارد .

روزنامه مزبور میافزاید بررسی اوضاع الجزایر بما ثابت کردکه بایستی قدرت جنگی خودرا افزایش دهیم و پیروزی رااز این‌راه بدست آوریم .

شعارما «انقلاب ملت بخاطر ملت» میباشد .

حکومت جدید جمهوری الجزایر برای آن تشکیل شده‌است که اتحاد نیروهای نظامی متشکل از مردم الجزایر را تحکیم کند دولت جدید باملل که تازه استقلال یافته‌اند یعنی ملل افریقا - آسیا وآمریکای لاتین روابط نزدیکی برقرار خواهد کرد.

بعقیده‌دوگل‌دول‌غرب‌نباید درمذاکره پیشقدم‌شوند

روزنامه دیلی نیوزچاپ نیویورك مینویسد تردید دوگل در اتخاذ تصمیم در مقابل اوضاع برلن‌ازروی حساب گری‌انجام‌میشود.

دوگل معتقد است که‌باید در انتظار آن ماند که بحران برلن سیرمنطقی خودرا طی کند . روزنامه نیویورك تایمز درهمین زمینه مینویسد پرزیدنت دوگل بدون آنکه از گفتگو در باره برلن جلوگیری کند معتقد است که دول‌غرب‌نبایددراین مورد پیشقدم شوند زیرا پیشقدم‌شدن در مذاکرات بمنزله عقب‌نشینی دول غرب میباشد.

همین روزنامه مینویسد جلسات آینده مجمع عمومی سازمان ملل متحد زمینه بسیار خوبی برای بررسی مسله برلن بدست میدهد.

از سوی دیگر خروشچف درنامه‌ای که‌به‌فانفانی نخست‌وزیر ایتالیا نوشته خاطرنشان نموده است که برای توافق درمورد مسئله برلن آماده است ولی معلوم نیست که بعقیده نخست‌وزیر شوروی این توافق برپایه چه‌اصولی باید انجام گیرد.

دانشگاه پهلوی شیراز بااستادان خارجی

بقیه‌از صفحه ٥

اساسنامه‌ای برای دانشگاه مزبورتهیه شد که آقای وزیر فرهنگ آنرا به هیئت دولت آورده‌اند . اما یك مطلب هست‌که بعضی گفته‌اند درنظراست دانشکده های موجودرا منحل کنند و از نو مجددا اسامی یك عده‌ای را با سبك ورویه‌خاصی اسم‌نویسی‌نمایند.

بنده اعلام میکنم هرگز چنین‌خبری نیست چون منظور از پیدایش وبوجود آوردن دانشگاه پهلوی تامین یك مرکز علمی مجهز و مفید است .

چون ما اگر بخواهیم افراد باسواد و تحصیل کرده‌ای داشته باشیم باید اساتید مجرب و آزموده داشته‌باشیم. تقاضای عموم افراد این است که‌ما در کشور خودمان تعداد دانشگاه‌هارا زیاد کنیم که مردم مجبور نشوندبرای تحصیل فرزندان خود را بخارج بفرستند .

الان علاوه برافرادمتمول که‌فرزندان خودرابخارج میفرستندافرادمتوسط نیز باهزار زحمت وحتی فروختن زندگی خود سعی میکنند فرزندان خودرابه‌خارج بفرستند که‌تحصیلات عالیه بنمایند واز فرزندان تحصیل کرده طبقه ثروتمند عقب نباشند.

اما این‌کار خطرات زیادی‌برای مادارد اگر از لحاظ ارزی حساب کنید ماآن چنان کشور متمولی نیستم که قدرت داشته باشیم‌هزینه تحصیل ۱۵ یا ۲۰ هزار دانشجو را در خارج تامین کنیم حتی کشور های دیگر هم از صدتادویست شاگرد بیشتر در خارج ندارند.

البته در نظر است که از این قبیل فقط شاگردانی رابخارج بفرستیم که‌فقط در رشته های تحصیلی عالی تحصیل کنند.

توسعه دانشگاه

بنابراین سعی باید در این راه مصروف نمود که دانشگاه های داخل مملکت را توسعه دهیم که تعداد زیادی از افراد مملکت ازآن بهره‌مند شوند.

به‌نظر بنده فکر اعلیحضرت همایونی‌مبنی‌براینکه دانشگاه‌پهلوی درشیراز تشکیل شود تصورنمیکنم موردایرادی باشد .

درمورد تشکیل دانشگاه‌واساسنامه آن من شنیدم که بعضی ها حرف هائی نیززده‌اند مطالبی گفته‌اند متاسفانه مملکت ماممملکت تبلیغات سوءاست وفرصت مطالعه هم کسی ندارد . متاسفانه بایدبگویم که‌این مطالب مربوط باساسنامه و آنچه راکه درباره آن میگویند ازتهران تااینجا قلب ماهیت پیدا کرده باشد در نتیجه خبرهای عجیب و غریبی در ذهن آقایان پیدا شده باشد.

آقای نخست‌وزیر آنگاه گفت : قدر مسلم آنکه در دانشگاه‌شیراز مشکلات زیادی‌بین‌آقایان استادان هست امیدوارم که این‌نصیحت بنده را قبول بفرمائید که در یك محیط علمی در محیطی که تمام حواس وتوجه باید معطوف بمطالعه باشد این کارها شایسته نیست.

گزارشی به‌تهران داده شد که درمال واموال این دانشگاه سوء استفاده هائی شده است خواستم به‌تمام آقایان اطمینان بدهم نه در این‌جا بلکه در هرنقطه از این مملکت اگر اشخاصی سوءاستفاده کرده باشند دراین دولت ماست مالی نخواهد شد و سرپوش هم روی آن گذاشته نمیشود حالادرهر مقام ومسلکی که‌باشند . آنچه‌که وظیفه دولت هست اینست که اولا یك صورت برداری ازمال ودارائی دانشگاه شیراز بنمایند و آن‌دارائی که‌مشخص شد منتقل شود به دانشگاه پهلوی . دانشگاه شیراز دوسرمایه دارد یکی مادی یکی معنوی ، سرمایه مادی آن‌که‌معلوم است وحساب آن روشن است . سرمایه معنوی آن‌هم‌آقایان‌استادان هستند.درنظر نیست که این‌آقایان رابیرون کنند ویا استادان ایرانی رابردارند و استادان فرنگی‌بیاورند دانشگاه شیراز شخصیت‌حقوقی پیدا کرده برای آنکه تصویب‌نامه آن‌ازهیئت‌دولت گذشته‌واساسنامه‌ای نیز به‌تصویب رسیده . بنابراین یك‌شخصیت‌حقوقی‌است که میتواند دارای سرمایه و فعالیت باشد.البته آقایان ، نباید دانشجویان فعلی ناراحت بشوند که ایجاد این دانشگاه وقفه‌ای در کار آنهابوجود آورد قسمت عمده عقب افتادگی‌ملت ماندانشتن فرهنك است امیدوارم‌این دولت این افتخار را داشته باشد که فقط کارش ازدیاد دانش آموزان و مدارس نباشد بلکه‌در برنامه‌فرهنك تجدید نظر کافی بشود که به‌درد آتیه و احتیاجات مملکت بخورد باسواد کردن افراد کافی نیست‌باید وسائلی برانگیخته شود که از این سواد‌و معلومات بهره‌برداری شود

حق بزرك

آقای نخست وزیر گفت البته آقایان میدانند و بنده هم باز تکرار میکنم که اعلیحضرت همایون‌نسبت بدانشکده وبایجاد دانشگاه حق‌خیلی بزرگی دارند . بنده عقیده دارم‌اگر هر اختلاف عقیده یا مسلکی‌هست باید نسبت بیك چیز وحدت نظر باشد و آن هم سمبل مملکت است: همه باید به سمبل مملکت احترام قائل بشویم .

آقای نخست وزیر سپس گفت البته آتیه‌مملکت دست‌آقایان‌سپرده خواهد شد سپس آقایان نسبت به آینده مملکت‌یك مسئولیت‌فوق‌العاده عظیمی دارید و باید سعی کنید خود را برای انجام آنها آماده کنید

به‌نظر بنده آقایان‌حق دارندجیغ بزنند و فریاد کنند زیرا صاحب انرژی هستند و حق هم دارید جوان هستید اما سن ماکه بیشتر است میتوانید با امثال بنده که قدری مجرب تر هستیم درد دل کنید.

آقای نخست وزیر سپس گفت این اولین بار است که من در یك جلسه که‌اکثریت آن‌آقایان‌دانشجویان هستند شرکت دارم و تردیدی‌ندارم که اکثریت آقایان بمن عنایت ندارند البته هرکسی مصدر کاری باشد مخالفینی دارد البته باید سعی کرد که این اختلافات حداقل‌باشد و این اختلافا ت‌روی نظرات شخصی نباشد .

افضل و تفضیل

آقای نخست وزیر گفت من‌این صفات افضل و تفضیل را قبول‌ندارم یعنی وطن پرست تر علاقمند تراز این قبیل چیز ها البته همه به‌مملکت خود علاقمند هستند منهم علاقه‌دارم فلان عابر کوچه هم به مملکت علاقه دارد مگر آنکه خدای نکرده ثابت شود علاقه یکی کمتر است از خارج گود انتقاد کردن قبول نیست هرکه ادعا دارد بیاید داخل گود .

آقای نخست وزیر سپس اشاره کرد به اقدامات اصلاحی که در زمینه اقتصادی بعمل آمده‌واضافه نمود که اصلاحات زمان میخواهد عده‌ای میگویند بین حرف و اعمال این دولت ارتباطی نیست بفرمائید ماکدام عمل را برخلاف حق کرده‌ایم گفتیم‌با فساد مبارزه میکنیم‌و کردیم ما میخواهیم در حدود قانون رفتار کنیم و نمی‌خواهیم پا را از قانون فراتر بگذاریم .

آقای نخست وزیر اشاره به دستگیری سوء استفاده کنندگان و اطاله رسیدگی آن نموده گفت رسیدگی بکار یك فرد که باید محاکمه شود مقدمات و ترتیباتی دارد وباید مقدمات طی شود وحالا اگر این کارها هرجای دنیا بطول انجامد این گناه دولت است.

بودجه ساختگی

د راین مملکت آمدند بودجه سا ختگی درست کردند و آوردند در مجلس بعنوان همان بودجه ساختگی تصویب کردند بخودشان پاداش دادند .

بنده بعد وزیر مالیه شدم‌درست است کسیراکه بودجه ساختگی‌داده بود مجازات ننمودم ولی ثابت‌نمودم که این بودجه تقلبی است اما ماکه میخواهیم باصراحت و صداقت‌بدون کتمان و پرده پوشی حقیقت اوضاع مملکت رابگوئیم و از همه استمداد کنیم فورا متهم میشویم . ما که‌از روزیکه آمدیم خزانه دولت تهی‌بود امیدوارم در آتیه نزدیکی کارها مرتب شود .

علاقه به بازرگانان

من علاقه زیادی به طبقه‌بازرگانان دارم زیرا کاریر اداری خودم را از اداره تجارت آغاز کردم و باآقایان سروکار داشته و اغلب آقایان را می‌شناسم .

اینها هر کاری کرده‌اند سفته بازی کرده‌اند حالا موقع بدبختی بما رسیده‌اند چطور انتظار دارند که‌در یك مدت کوتاه کارها درست شود روی همین اصل از ما ناراضی‌هستند

قربانی اصلاحات

آقای نخست وزیر شرح‌مبسوطی درباره اصلاحات مملکتی و اقدامات اجتماعی بیان داشتند و آنگاه اضافه کردند هر اصلاحی‌یك مقدارقربانی لازم دارد این اختصاص بمملکت ما ندارد در همه جای دنیا همینطور است هر جا اصلاحا ت‌شده است عده‌ای گرفتار شده‌اند امامتاسفانه در کشور ما مرد مجول هستندیك بیمار میخواهد زود خوب شود بی حوصلگی در تمام‌شئون‌ما حکمفرما است غافل از اینکه هرکاری زمان و فرصت لازم دارد .

آقای نخست وزیر در پایان گفت از آقایان خواهش دارم تحت تاثیر القائات مردم قرار نگیرند بهر صورت آقایان د رتمام این موارد حوصله میخواهد وتعمق چون آقایان مشغول تحصیل‌هستند و تحقیق هم یك قسمت از تحصیل است بنابراین اگر آقایان بدون مطالعه قضاوت بفرمایند گناه کبیره ایست .

امیدوارم دانشگاه پهلوی یك مرکز علمی مجهز و مدرنی باشد بزود ی‌دایر و احتیاجات جوانان کشور ما را از لحاظ علم و دانش مرتفع سازد .

۹۹۹۳ شکایت

امروز آقای محمود رجاء معاون نخست وزیر و سرپرست بازرسی کل نخست وزیری‌بخبرنگار ما اظهارداشت: د رماه گذشته سازمان بازرسی به ۹۹۹۳فقره‌شکوائیه وعرضحال‌رسیدگی نموده و تاسرحد امکان برای رفع شکایات اقدام اساسی بعمل آورده است .

گزارش خبرنگار ما حاکی است‌که برای رسیدگی به ۲۳ موضوع مهم و واجد اهمیت ، بازرسانی به نقاط‌مختلف اعزام شده و بموضوعات‌مزبورازنزدیك رسیدگی کرده‌اند .

درسال گذشته به ۲۳ پرونده مهم در بازرسی نخست وزیری رسیدگی شد که عبارتند از :

۱ـ رسیدگی بشکایت بانوبتول‌رازی از اداره کل اوقاف در مورد اراضی رستم آباد شمیران معروف بخاك چال

۲ـ رسیدگی بشکایت‌آقای مهندس جعفر یکتا و سایر مالکین اراضی طرشت از ژاندارمری کل کشور در مورد تصرف زمینهای آنها .

۳ـ رسیدگی بشکایت اهالی وکیل آباد بیسیم قصر نسبت بزمین واقع‌در کوی کاخ

٤ـ رسیدگی بشکایت‌آقای زربخش از سازمان ریشه کنی مالاریا .

٥ـ رسیدگی بشکایت اهالی کوی فرح‌نو ـ خیابان‌مسعودی و انجمن‌محلی امامزاده حسن

٦ـ رسیدگی بشکایت آقای‌زربافی از چاپخانه سازمان برنامه در مورد خرید دستگاه چاپ افست .

۷ـ رسیدگی بشکایت آقای‌فریدون رضائی از شرکت پنبه

۸ـ رسیدگی بشکایت اهالی و ساکنین خیابان شاهرخ‌درمورد کارخانه تخته سه‌لائی

۹ـ رسیدگی بشکایت بانو اقدس ابتهاج از بانك کشاورزی

۱۰ـ رسیدگی به پرونده مالیاتی سنوات ۳۷و۳۹آقای حاج حسن‌صیرفی

۱۱ ـ رسیدگی به پرونده مالیاتی آقای کاظم ناظمی

۱۲ـ رسیدگی بشکایت کسبه خیابانهای لاله‌زارومنوچهری وسعدی وفردوسی راجع بوضع پارکینك و اقدامات اخیر اداره راهنمائی و رانندگی

۱۳ـ رسیدگی به عملیات آقای محتشمی معاون اداره ممیزی‌وزارت دارائی

۱٤ـ رسیدگی بشکایت آقای معبودی از شرکت تلفن

۱٥ـ رسیدگی بشکایت از عملیات آقای دکتر برزگر معاون وزارت بازرگانی در مورد اخذ حقوق از چند محل و پرونده‌مربوط بصدور حبوبات

۱٦ ـ رسیدگی بشکایت آقای میناچی از کاخدار وزارت امور خارجه

۱۷ـ تشکیل کمیسیون برای رسیدگی بگزارش‌آقای دکترشیدفر درمورد کمیسیونهای تجدید نظر و حل اختلا ف‌درشهرداریها

۱۸ـ تشکیل کمیسیون برای بررسی لایحه استخدام کشوری

۱۹ـ تشکیل کمیسیون برای بررسی وضع نان شهر که هنوز ادامه دارد .

۲۰ ـ تشکیل کمیسیون برای بررسی وضع پرورشگاههای شهر تهران

۲۱ ـرسیدگی به شکایت آقای جامعی از رئیس پست‌و تلگراف قزوین

۲۲ـ رسیدگی بمیزان پرداختی شهرداری تهران‌ازمحل تعاون‌عمومی باشخاص

۲۳ـ رسیدگی بمبلغ پرداختی شرکت تلفن باعضاء هیئت‌مدیره

درموارد زیر نیز طبق دستورآقای نخست وزیر برای شکایت اشخاص بازرسانی به محل اعزام‌گردیده‌اند:

۱ـ رسیدگی به شکایت رعایاو اهالی قریه دارکلاته گرگان از نماینده آقای علاء در شهرستان گرگان .

۲ـ رسیدگی‌بشکایت رعایای‌قریه استاجیق و حاج قاشلی از آقای سرهنك میرغفوری در گرگان

۳ـ رسیدگی بشکایت خرده مالکین قریه قراول درگنبدقابوس

٤ـ رسیدگی بشکایت آقای ملا ـ یدالله سوداگری از بانو آمنه در طالقان

٥ـ رسیدگی بشکایت‌حاج‌غلامحسین کاظمی از آقای بهاءالدین کهبد در ملارد شهریار

٦ـ رسیدگی‌بشکایت محمودجبارپور از آقای قدس جورابچی درشهریار

نخست‌وزیر تقدیر کرد

بقرار اطلاع نخست‌وزیر ازاقدامات یکماهه بازرسی نخست وزیری‌تقدیر کرده است .

دربازرسی نخست‌وزیری موردرسیدگی قرارگرفت

تجلیل انجمن مطبوعات ازشادروان فاضل

بقیه‌از صفحه ٥

محترم آقای عبدالرحمن فرامرزی‌در باره مرحوم فاضل صحبت‌میفرمایند وبنابراین من باختصار در باره خصوصیات اخلاقی‌وزندگی‌نویسنده فقید مطالبی بعرض حضار محترم میرسانم .

شادروان جواد فاضل در اواخر سال۱۳۲۲ خدمت مطبوعاتی خودرا در موسسه اطلاعات آغاز کرد ودر مجله اطلاعات هفتگی به نوشتن مقالات وداستان های‌خودپرداخت‌وتا آخرین روزهای زندگی به همکاری خود بانشریات اطلاعات ادامه داد. مرحوم فاضل درتمام این مدت‌نمونه یك نویسنده باارزش‌وهمکار گرامی مابود و همه بدیده احترام در او مینگریستند .

جواد فاضل علاوه‌برانتشارمقالات خود در اطلاعات هفتگی‌آثارمتعددی ازخود بیادگار گذاشته که قسمت مهمی از آنها کتب مذهبی باارزش میباشدودرراس‌آنهاترجمه‌نهج‌البلاغه قراردارد .بطور کلی‌تمام‌وقت‌وزندگی آنمرحوم صرف تالیف و ترجمه‌کتب وآثار مختلف گردیده‌وتاآنجا که من اطلاع دارم در حدود یکصدو پنجاه جلد کتاب تالیف‌و ترجمه کرده است . فاضل مردی مودب ، متواضع و خلیق بود ودر تمام مدت عمر مورد احترام دوستان وهمکاران خود بود .

بهرصورت این ضایعه اسف‌انگیز را از طرف جامعه مطبوعات تسلیت میگویم .

دراین‌موقع آقای مسعودی اولین مقاله مرحوم فاضل را که در سال ۱۳۲۲ در مجله اطلاعات هفتگی‌تحت عنوان «مکه‌وکعبه» چاپ شده بود بحضار ارائه داد .

سپس آقای مسعودی باحترام روح نویسنده فقید یك دقیقه سکوت اعلام نمودوحضار بپا خاستند ویك دقیقه سکوت کردند.

پس‌از پایان سخنان‌آقای‌مسعودی آقای عبدالرحمن فرامرزی ضمن اظهار تاسف از درگذشت شادروان جواد فاضل گفت : در ایران متاسفانه هنوز قدر معنویت را نمی دانند بیشتر بماده میگروند تا به معنی‌از عامی‌تا دانی‌طرزتفکرماهمین است وکاری هم نمیشود کرد ، من مکرر گفته‌ام که دولت وقتی مهمانی از خارج برایش می‌آید ، برای آنکه نمونه ترقی مملکت را نشان دهد میبرد به فلان کارخانه‌یا فلان سد ، در صورتیکه داشتن‌یك کارخانه و یاسد دلیل رشد وترقی واقعی ملتی نیست آنچه نشانه‌ترقی یك ملت و مملکت است موسساتی است که رشد معنوی را میرساند یك کتابخانه عمومی است ،یك انجمن و یاموسسه مطبوعاتی است . من بار ها گفته ام چرا دولت نمیآید موسسه اطلاعات و یا موسسه کیهان را بتازه واردین نشان دهد. ملتی که‌علاقه بدانش داشته باشد، روزنامه میخواند ، مجله میخواند . از روی پیشرفت مطبوعات میشود گفت که ملتی در ظرف پنجاه و یابیست‌سال چقدرترقی کرده‌است متاسفانه هنوز این توجه پیدانشده باین جهات‌وقتی یك نویسنده یا عالم از میان جامعه میرود ، آنطور که لازم است ازوی تجلیل نمیکنند اینکه ما باین همه علماء و فضلا که آمده‌اند و رفته‌اند توجهی نکرده‌ایم خود دلیل گرایش مابه مادیات است و به معنویات‌توجه نکرده‌ایم .آقای فرامرزی سپس در دنباله سخنان خود گفت : اینکه‌آقایان مرا کاندیدا کردند ، دراین مجلس صحبت کنم آن بود که اول کسی که در تهران جواد فاضل را واردخدمت مطبوعات کرد من بودم . در آنوقت من‌در اداره نامه نگاری بودم. فاضل از مازندران آمده بود کاری که شروع کرد کار اداری بود، ولی بعد بنویسندگی شروع کرد .

هنگامیکه فاضل وارد خدمت مطبوعاتی شد ،وسیله اینقدر نبود، که آدم خود رانشان بدهد ولی‌فاضل خیلی باذوق بود و خوب پیشرفت کرد و بطوریکه من میدانم در میان طبقه خوانندگان جوان مخصوصا علاقمندان فراوان داشت . بهر حال وقتی شنیدم او فوت شده فوق ـ العاده متاثر شدم . آقای فرامرزی درپایان سخن ،اظهار داشت :

میخواستم تذکری‌بانجمن مطبوعات بدهم . این انجمن کارش همین‌کار هااست انجمن باید از فاضل تجلیل کند . این‌کارها بسیار خوبست و اگر همکاران ورفقادر زندگی بهمدیگر کمك کنند بیشتر شایسته است

در رثای فاضل

در پایان ، آقای ابوالحسن ورزی شاعر باذوق قطعه شعری را که در مرگ شادروان جواد فاضل سروده بود قرائت کرد ومجلس در میان تاثر عمومی‌در ساعت‌هفت پایان‌یافت.

از: ابوالحسن‌ورزی

درماتم دوست درگذشته‌ام جواد فاضل

پس‌از تو مرك به‌کامم نکوتر ازشکراست — که‌بی توزندگی من زمرك تلخ‌تر است
زراه ماندن تو شرط پایداری نیست — هنوز ای قدم خسته اول سفر است !
تووزپای فتادن ؟ کجاست باورما — مگر نه پای تو درراه و چشم مابه دراست؟
به شام مرك چه زودت رساندگردش‌عمر؟ — هنوز روز تو روشن زخنده سحر است
مبادآنکه بسوزد زبرق حادثه‌ای ! — هر آن درخت که بارش شکوفه هنر است
ز رهگذار توای باد فتنه ایمن باد ! — چراغ روشن آن کس که وقف رهگذر است
فغان !که سنك حوادث درخت هستی را — به شاخسار بلندی خورد که پرثمراست
کمان چرخ چرا تیر خود رها نکند — مگر بدیدهٔ آن کس که صاحب نظر است ؟
بلای جان کبوتر بلند پروازی‌است — بچنك باز نیفتد اگر شکسته پر است
ترا زمانه بجرم هنروری بشکست — که بشکنند صدف را چرا در او گهر است
تراکه از کف ما مرك ناگهان بربود — همیشه جای بدل همچو اشك دربصراست
مگر نسیم فنا چون غبار بردارد — مراکه بر سر خاك تو خاك هابسر است
به دادخواهی ماتم کشیدگان بشتاب — اگر نه گوش توای داور زمانه کر است

مرداد ماه ۱۳٤۰

اتومبیل هائی که به باطری
سیلور کلورایدمجهزند
...هنوز براه خود ادامه میدهند
درحالیکه دیگران ازرفتن بازمانده اند
باطری‌سیلور کلورایدقوی ترین وپردوام ترین باطری جهان شناخته شده‌است تضمین هر باطری سیلورکلورایدکه فروخته‌میشود متکی به حسن سلیقه‌وشهرت‌سازنده‌آن‌که رهبرسازندگان باطری دنیا است‌میباشد.
Silver Chloride
نماینده انحصاری شرکت سهامی سیار خیابان‌سعدی تلفن ۳۰۵۳۸٤/۵/٦
در شهرستانها به نمایندگان این شرکت مراجعه فرمائید

آقای علیرضا برومند دانش آموز کلاس دوم دبستان نوشیروان شیراز با معدل ۱۷٫۹٦ رتبه اول را حائز گردیده .

پیشگاه مبارك بندگان اعلیحضرت همایون شاهنشاهی

باکمال احترام معروض میدارد شانزده سال بدادگستری وبتمام مقامات صلاحیتدار بشرح پرونده ۳۹٫٦۲ فرجامی دیوانعالی کشور و شکوائیه های تقدیمی اقدام باحقاق حق نموده ولی طرف اعمال نفوذ مینماید مانع احقاق حق اینجانبه شده لذااستدعای صدور اوامر ملوکانه مبنی برتسریع ورسیدگی رادارد. مشهد جیران فکورسلیمانی

تاریخ امتحان مسابقات‌ورودی دانشسرایعالی

کلیه امتحانات مسابقه ورودی دانشسرای عالی درساعت چهاربعد ازظهر روز جمعه هفدهم شهریور ماه ۱۳٤۰ در محل دانشسرای عالی انجام میشود . رئیس دانشسرای عالی ـدکتر صناعی

انتقاد

دکتر حسن صدر حاج سید جوادی

ازقول خوانندگان

آقای غلامعلی برازانی یك مقاله انتقادی تحت عنوان «مراکزفساد» نوشته اند :

دراین هفته روزنامه اطلاعات خبر داده بود که مراکز فساد اطراف تهران مخصوصا راه شمیران و نیاوران وجاده کرج توسط مامورین انتظامی بسته شدو دائر کنندگان این مراکزفساد طبق نقشه قبلی بوسیله مامورین دستگیر گردیدند .

شکی نیست که کسی موافق مرکز فساد نیست زیرا در این مراکز جنایات وفجایعی صور تمی گیرد که قلم از شرح آن عاجز است .

اما اگر بخاطرداشته باشید یکسال و نیم قبل مامورین انتظامی در یکی از شب‌ها باین مراکز وحتی اتومبیل‌هائی که درجاده‌ها حرکت می کردند حمله کردند و عده زیادی را دستگیر نمودند که برخی از آنها نیز بی تقصیر بودند. این موضوع مورد بحث روزنامه ها و مخصوصا روزنامه اطلاعات واقع شدو عده‌ای نیز بدولت و دادستان تهران شکایت کردند .

باری آن جریان تمام شد . چند ماه قبل یکمرتبه دیگر مراکز فساد مورد حمله مامورین قرار گرفت ودائر کنندگان این مراکز یعنی صاحبان مهمانخانه های اجاره کرج و شمیران ونیاوران مورد تعقیب قرار گرفتند .

اکنون باز هم همان جریان تکرار می‌شود .

من چند سئوال دارم که امیدوارم به آن جواب داده شود .

اولا چرا در طول مدت کوتاهی اجازه فعالیت باین مراکز داده شده است ؟

ثانیا چرا بتدریج ازکار این مراکز جلوگیری نمی شود و هرچند ماه یکبار این مراکز ناگهان مورد حمله قرار می گیرد ؟

ثالثا چرا بدایر کنندگان این مراکز وصاحبان مهمانخانه های اطراف که سوابق خوبی ندارند پروانه کسب واجازه کار داده می شود ؟

رابعا آیا این آخرین مرتبه ای بود که همان مراکز معین که بار ها بسته شده است تعطیل گردید یا باز هم دوسه ماه دیگر این داستان تکرار می شود ؟

آقای جلال مینائی نوشته اند :

دو ماه قبل من خانه ای اجاره کرده‌ام پس از مدت دو ماه معلوم شد که کنتر برق کار نمی کند . یکی از روز های تعطیل مامور برق بمنزل مراجعه کرد وبرق را قطع نمودو دستور داد کنتر را برای تعمیر باداره برق ببرم . چون روز تعطیل بود و شب چند نفر مهمان داشتم از او خواهش کردم که برق را قطع نکند وروز بعد مراجعه نماید ویا اتصال برق را بدون کنتر برقرار نماید که

درمدت تعمیر کنتر دچار خاموشی شویم . مامور قبول نکردو برق را قطع کرد. آنشب باشمع از میهمانها پذیرائی کردیم وشب بعد نیز همچنان دچار خاموشی بودیم تابالاخره کنتر درست شدو آنرا نصب کردند .

آیا بنظر شما صحیح است که روز تعطیل برق منزل کسی را قطع کنند؟

آنهم بعلت خرابی کنتور اگر بعلت عدم پرداخت پول برق بود اشکالی نداشت

از طرف دیگر وقتی کنتور بعلت خرابی مدت دوماه و نیم کار نکرده و بهمین جهت پولی پرداخت نشده چه اشکالی دارد دوروز هم برق بدون کنتور داده شود و موجبات ناراحتی مشترك فراهم نگردد ؟

یا ممکن است بابت این دوروز مبلغی ازمشترك اخذ گردد و برق او قطع نشود .

من تصور نمیکنم قطع برق مشترك بهیچوجه صحیح باشد مگر آنکه مشترك در پرداخت بدهی خود اهمال بخرج داده باشد .

خانم مهین بانوارجمندی نوشته‌اند:

آیا بهتر نیست اینهمه اسامی خارجی ازبرنامه داستانهای رادیو ومخصوصا داستانهای کودکان حذف گردد و اصولا داستانها رنك خارجی خودرا از دست بدهد. زیرا در تمام دهات و قصبات وشهرستانها مردم از برنامه‌های رادیو استفاده میکنند واین برنامه‌ها تنها مخصوص کودکان تهران نیست. در شهرستانها ودهات و قصبات مردم از این اسامی عجیب و غریب سردرنمی آورند .وکودك دهاتی نمیفهمد که ژاکلین یا ژاك حیوان است یا انسان ؟!

خانم ارجمندی سپس تذکراتی در سایر برنامه‌ها داده و اظهار عقیده کرده‌اند که جا دارد در برنامه‌های تفریحی نیز تجدیدنظر شود زیرا دیگر برای مردم تازگی ندارد.

وی ضمن تقدیر از مسابقات مختلفه که بتنویر افکار و بالا بردن سطح معلومات و اطلاعات مردم کمك بسزائی میکند .عقیده دارد که برنامه ساعت پنج وسه دقیقه نیز باید مورد تجدید نظر قرار گیرد و مطالب تازه‌ای عنوان گردد .

ضمنا عده‌ای از خوانندگان در مورد اسفالت خیابانهای محل سکونت خود نامه‌هائی نوشته‌اند که چون جنبه خصوصی دارد از درج آنها معذوریم

گفتگوی مردم

مامورین موقت

آقای امیرحسین کارمند پست وتلگراف مینویسد بدون علت فوق‌العاده مامورین موقت را از ۱۵ کیلو متر سابق به ۳۰ کیلو متر تبدیل نموده‌اند در صورتیکه مسلم است مامور پست هر چقدر از هرآبادی دور شود دسترسی به ارزاق وسایر مایحتاج میسر نیست مقتضی است بجای ۳۰ کیلو متر اقلا ۱۸ کیلومتر تعیین شود. ضمنا فوق‌العاده کشیك نیز مانند ادارات دیگر پرداخت گردد تادر موقع صدور ابلاغ ماموریت به‌بهانه‌ای از انجام خدمت سرپیچی نشود.

تبدیل رتبه کمك آموزگاران

کمك آموزگاران فرهنگ شهرضا مینویسند اغلب از کمك آموزگاران در نقاطی انجام وظیفه میکنند که سالی ششماه بعلت قطع راه و عدم وسیله ایاب و ذهاب حتی از خانواده خود بی خبر و بی اطلاع هستند و در محیطی زندگی میکنند که مرد باسواد آن همان کمك آموزگاران می باشد آیا این چنین افرادی با داشتن چهار پنج فرزند و در حدود ۱۰ تا ۱۵ سال سابقه خدمت میتوانند تحصیلات خود را ادامه داده در امتحانات سالیانه شرکت نموده و باخذ دیپلم نائل گردند تا موفق به تبدیل رتبه خود شوند چون این شرط تعلیق برمحال است تقاضا میشود نسبت به تبدیل رتبه کمك آموزگاران فکری شود و تسهیلات شایسته فراهم گردد .

جواب تلگراف

از شاهی تلگراف میکنند دو تلگراف از فرهنك شاهی بفرهنك شمیران مخابره شده که مدارك کامبیز لمعانی دانش‌آموز دبیرستان شاهپور را ارسال دارند باوجودیکه تلگراف دوم بیست کلمه جواب قبول بوده تاکنون بلاجواب مانده است.

تقاضا ازبرزن

چند نفر از ساکنین کوچه چهار متری حکیمی منشعب از خیابان حسینی واقع در شمال شرقی میدان شهناز مینویسند اخیرا شخصی در قطعه کوچکی زمین از اینکوچه چهار متری شروع بساختمان نانوائی نموده قصد دارد ساکنین این حوزه را که ازلوله کشی آب و اسفالت محروم‌اند از هوای آزاد نیز محروم سازد از برزن ۱۳ و اداره غله و نان تقاضا میکنیم او را که دارای قطعات زیادی زمین در خیابانهای عریض میباشد موظف سازند از ساختن نانوائی در این کوچه کم عرض منصرف کرده در نقطه مناسبی به ساختن نانوائی اقدام نماید .

مغازه‌داران مسجد سلیمان

مغازه‌داران بازار بصیرت از مسجد سلیمان می نویسند چندی قبل برق مغازه های ماکه از طرف شرکت ملی نفت تامین می‌شد قطع گردید وصاحب ملك با حضوربخشدار و رئیس دادگاه محل حاضرشد برق تجارتی در عوض برق شرکت نفت بمغازه های مابدهد چهارماه از این وعده می‌گذرد تاکنون برق مغازه های ما دایر نشده مالك نیزاز کم کردن کرایه خود که مبلغی ازآن بابت برق پرداخت می شد خودداری می‌کند تقاضا داریم یاتفاوت کرایه را کم کند ویا آنکه برق مارا تامین نماید.

دادخواهی

بانو عطیه از تبریز مینویسد : شوهرم قاسم فرزند حاجی آقا کارگر کارخانه آرد سازی شمس اذر را مقتول نموده‌اند در دادسرای تبریز شوهرم را کالبد شکافی نمودند لکن تاکنون نتیجه شکایت من معلوم نشده تقاضا دارم نگذارند خون شوهرم پایمال شود

دکانم سوخت

آقای نبی‌الله محمدی از ابهر می نویسد براثر یك آتش سوزی که در تاریخ ۱۱ مرداد در دکانم رخداد از هستی ساقط شده‌ام مراتب از طریق شیروخورشید ابهر به زنجان نیز اطلاع داده‌شدولی تاکنون نسبت به وضع پریشانم توجهی مبذول نگردیده است .

علفچر مراتع

چند نفر از اهالی دهکده امنه ازداران تلگراف میکنند مامورین سازمان جنگلبانی در امر وصول علفچر مراتع در منطقه فریدن بخصوص دامنه با نهایت جدیت و صمیمیت انجام وظیفه میکنند این حسن سلوك موجب تقدیر اهالی است .

تره بار ومیوه

اداره کل انتشارات وروابط عمومی شهرداری درمورد شرح مندرج درشماره ۱۰۵۵۶ راجع به نرخ اجناس برابر گزارش اداره کل خواربار اشعار می دارد : برای نرخ تره‌بار و میوه دراثر فراوانی نرخی تعیین نشده در ضمن چنانچه شخصی شکایتی ازفروشندگان دارد مستقیما باداره کل امور شهر که دستگاه اجراعو بازرسی دربرزنها رادر اختیار دارد ارجاع شود که متخلف را تحت تعقیب قانونی قرار دهند .

لایحه جدید نظر کارمندان کادر فنی را تامین نمیکند

نظریه جامعه مهندسین و لیسانسیه های وزارت صنایع ومعادن پیرامون لایحه جدید استخدام کشوری ـ ۲

کرسی آزاد

سابقه خدمت سابقه خدمت است حال چه رسمی و چه غیر رسمی ، در هر حال عمری است که تلف گردیده شاید هم در یك اطاق وپشت یك میز

در شماره گذشته قسمت اول نظریه جامعه مهندسین ولیسانسیه‌های وزارت صنایع و معادن پیرامون لایحه جدید استخدام کشوری بنظر خوانندگان گرامی رسید. قسمت اول این نظریه بحث درباره کلیات لایحه بود اینك قسمت دوم آن تحت عنوان بررسی وضع استخدامی کادر فنی کشور :

قسمت ب ـ بررسی استخدامی کادر فنی کشور

لایحه استخدامی جاری که فعلا مورد استفاده است زمانی تصویب رسید که بمسئله تکنیك و صنعت اساسا توجهی نمیشد ولی پیدایش کارخانجات مختلف وایجاد موسسات متعدد فنی و تاسیس آزمایشگاه ها و کارگاهها توسعه امور معدن ، تنظیم و اجرای پروژه های بزرگ عمرانی و ساختمانی و غیره سبب گردید که اهمیت کادر فنی و نقش اساسی ایشان برای اداره امور موسسات فوق روز افزون گردد از طرفی عده نسبتا زیادی از جوانان کشور در رشته های مختلف علمی وفنی با تحمل شرائط تحصیلی دشواری تخصص پیدا نمودند و با شور و علاقه خاصی آمادگی خود را برای خدمت بکشور عزیز ضمن انجام کار های مشکل و دشوار فنی ابرازداشتند کلیه این مسائل باعث شده که اولیاء امور برای تشویق وجلب کادر فنی بکار های دولتی و محفوظ نگاهداشتن ارزش کار آنها لایحه مهندسین راندوین و بتصویب برسانند در این قانون علاوه بر اینکه اشل مخصوصی برای مشمولین در نظر گرفته شده ضمنا جهت مهندسین و فارغ التحصیلان کادرفنی دانشکده علوم وکمك مهندسین و کنیسین هائیکه در تمام وقت اداره بکار های فنی اشتغال دارند از ۳۰ تا ۵۰ در صد حقوق دریافتی را بعنوان حق فنی تعیین نموده است بنا براین کمبود یك چنین مزیتی جهت کادر فنی در لایحه استخدام کل کشور کاملا محسوس است زیرا سر غیر اینصورت مشمولین فوق الذکر چون ارزش کار خود را محفوظ نمیدانند برخلاف میل باطنی گرایشی بسمت کار های عادی و غیر فنی که مسلما انجام آن سهلتر و خطرات و مشکلات آن بمراتب کمتراست پیدا نموده لذا از هیچ متخصصی نمیتوان انتظار داشت که صمیمانه و بدون هیچگونه امتیازی بانجام کار های سنگین و دشوار فنی بپردازد در اینجا جامعه خود را موظف بتذکر این نکته میداند که چنین حقی رانیز باید پزشکانی که بکار های کلینیکی اشتغال دارند در نظر گرفت .

جهت اهمیت موضوع نظر مسئولین و تنظیم کنندگان لایحه را بچند مثال زیر جلب مینمائیم مهندسین ساختمانی که برای ساختمان یك پل و یا ایجاد یك جاده با هزاران خطر دست بگریبان هستند و یا مهندس معدن وزمین شناسی که جهت کاوش و اکتشاف در کوهستانهای صعب ـ العبور و تونلهای معادن کار میکند مهندس کشاورزی که در فصول مختلف سال همراه با تراکتور در مزارع و بیابانها بکار آشتغال دارد یانقشه برداری که در گرمای تابستان و یاسرمای زمستان باید دائما در حرکت وانجام کار فنی باشد شیمیستی که در آزمایشگاه برای تحقیق درباره ماهیت و چگونگی مواد مختلف صنعتی و معدنی بطور مداوم بااسید وگاز های سمی و پیش آمد های غیر منتظره سر و کار دارد بالاخره پزشکی که شبانه روز برای حفاظت جان مردم با امراض وحشتناك روبروست سر ـ انجام تکنیسینی که بطور مداوم با موتور های مختلف و خطرات ناشی از آن مواجه میباشد همگی از همان مزایائی برخوردار شدند که کارمندان همطراز شان ضمن اشتغال بکار های اداری و غیر فنی استفاده میمایند. البته ما بهیچوجه قصد نداریم که از اهمیت کار کارمندان کادر اداری یعنی همکاران ارجمند خویش بکاهیم مسلما کار هر دسته از این همکاران گرام بنوبه خود ذیقیمت و جالب توجه است ولی باتوجه بنکات فوق این واقعیت مسلم بچشم میخورد که برای دو کارمند همطراز از نظر ارزش تحصیلات مثلا یك مهندس نوق لیسانس در رشته برق ومکانیك و یك فارغ التحصیل فوق لیسانس در رشته معقول و منقول که یکی از آنها بکار سخت ودشوار فنی اشتغال داشته ودیگری بکار اداری مشغول است باید وجه امتیازی از لحاظ کار در نظر گرفت در صورت خلاف این امر کارمند اولی بعلت عدم تشویق و نبودن امتیاز تمایلی برای انجام کار های توانفرسا و مشکل فنی از خودنشان نمیدهد این موضوع حتی بار ها مورد تائید همکاران ما نیز قرار گرفته چنانچه چندی قبل جامعه لیسانسیه های اداری و قضات محترم و سایر کارمندان هنگامیکه تقاضای استفاده ازقانون مهندسین را داشتند طی مصاحبه های مطبوعاتی و مقالات مختلف و نامه های متعدد این نکته را یادآور میشدند که اولیاء امور بایشان اجازه دهند فقط از مزایای حقوق پایه های مندرج در قانون مهندسین بدون دریافت حق فنی ـ برخوردار شوند و مدتی ترتیب در نظرگرفتن این حق رابرای کسانیکه بکار فنی اشتغال دارند تاکید فرموده‌اند.

برای رفع این تبعیض و از بین رفتن مشکلاتی که ذکر شد پیشنهاد میشود که بماده ۱۳ فصل پنجم لایحه استخدام کل کشوری تبصره ای به شرح زیر اضافه شود .

بمهندسین ، فارغ التحصیلان دانشکده علوم ، کمك مهندسین ، تکنیسینهائیکه در کارگاههای فنی ، کارخانجات معادن راهسازی صنایع پتروشیمی ، مزارع کشاورزی زمین شناسی ، اکتشافات ، نقشه برداری، آزمایشگاههای مختلف وسایر موسسات فنی وابسته بدولت انجام ظیفه مینمایند . و بدکتر های پزشك ، دندانپزشك ، داروساز ، دامپزشك و فارغ التحصیلان آموزشگاههای مختلف موسسات پزشکی که در کار های تکنیلی و آزمایشگاههای مربوطه به کار مشغولند بر حسب دشواری و صعوبت کار از ۳۰ تا ۵۰ در صد حقوق دریافتی بعنوان فنی پرداخت شود .

کلیه افراد این جامعه برای عموم کارمندان ارجمند و افراد تحصیلکرده خاصه کارمندان کادر اداری احترامی بزرگ در نظر گرفته و بمعلومات و دانستنیهای ایشان با نظر تکریم می نگرند ولی این نکته را که حق فنی پاداش مسلم و غیر قابل انکار کادر فنی کشور است هرگز از مد نظر دور نخواهند داشت .

جامعه بانهایت احترام لازم می داند که بار دیگر توجه دقیق اولیاء محترم دولت و تنظیم کنندگان این لایحه را نسبت به انتقادات متعددی که از طرف این مجمع بعمل آمده است جلب نموده و بخصوص تقاضا نماید که تبصره پیشنهادی بهمین صورت در ماده ۱۳ فصل پنجم لایحه استخدام کل کشوری گنجانده شود امید است که اولیاء امور با تصویب چنین تقاضائی موجبات تشویق اولیاء گرامی و کادر فنی کشور را فراهم نموده و اجازه نخواهند داد که یاس و بدبینی و ایجاد نارضایتی در بین ایندسته از کارمندان دولت ظاهر شود .

باتقدیم احترام
جامعه مهندسین و لیسانسیه های فنی وزارت صنایع و معادن

ثبت نام برای داوطلبان موسسه زبانهای خارجی

از روز یکشنبه ۲۶ شهریور الی پنجشنبه ۳۰ شهریور
ازساعت ۴ تا ۷ بعداز ظهر
در عمارت شماره ۲ دانشکده ادبیات
تاریخ مسابقه ورودی هنگام ثبت‌نام آگهی خواهدشد .
۱ـ۲ آـ۱۸۵۳۶

آگهی دانشسرای عالی

کسانیکه برای شرکت در امتحانات مسابقه ورودی دانشسرای عالی ثبت‌نام کرده‌اند روز دوازدهم شهریور ماه‌جاری ازساعت ۸ تا ۱۲ صبح برای دریافت دفترچه راهنمای امتحانات بدانشسرای عالی مراجعه کنند .
دانشسرای عالی
۱ـ۳ آـ۱۸۵۲۰

آگهی تجدید مناقصه

شرکت سهامی مواد غذائی و شیمیائی ایران مقدار یکصد وشصت تن نمك موردنیاز خودرا از طریق مناقصه خریداری مینماید.
داوطلبان شرکت در مناقصه میتوانند همه‌روزه باستثنای ایام تعطیل درساعات اداری برای دریافت برك شرایط و مشخصات مناقصه بدفتر شرکت واقع درخیابان آمل کوچه دقت مراجعه نمایند . پیشنهادات تا آخروقت اداری روزشنبه هیجدهم شهریور ماه جاری پذیرفته شده ودر ساعت ۱۰ صبح روزبعدباز و خوانده خواهد شد .
مدیر عامل شرکت ـ مهندس اسمعیل سمیعی
۱ـ۳ آـ۱۸۳۸۲

آگهی مزایده

مرکز تقطیر رسومات واقع در اصطلك ۳۶ کیلومتری تهران و آبعلی کودهای حاصله ازفاضل آب کشمش وخرما و ملاس خود رابرای مدت شش سال از طریق مزایده حضوری بفروش میرساند خریداران می‌توانند برای ملاحظه کودهای مذکور همه‌روزه بمرکز تقطیر رسومات مراجعه نمایند.
انجام مزایده روز چهارشنبه ۱۵ شهریور ماه ۱۳۴۰ دردفتر اداره کل مالیاتهای غیر مستقیم خواهدبود .
رئیس اداره کل مالیاتهای غیر مستقیم ـ دکتر معدلی
۱ـ۳ آـ۱۳۷۱۳

آـ۱۸۶۴۸

تشکر و سپاسگزاری

بدینوسیله از خانم نصرت شیری که در وضع حمل خانم این جانب دقت و مراقبت را مبذول فرمودند بینهایت تشکر میکنم و ازمسئولین امر تمنا دارم این خانم نیکوکار که همواره از خود گذشتگی نشان داده مورد تقدیر وتشویق قرار بدهند و مفتخرم که این هموطن مهربان رابعموم برادران و خواهران معرفی نمایم

علی اکبر سامن

یک بار دیگر صنعت معجزه میکند و افسانه ها بحقیقت می پیوندد

رامرا

دوربین جدید الاختراع عکاسی است که با رادیو ترانزیستوری توأم است

همه وقت ، همه جا
در پیکنیک ، گردش
در سفر و حضر ، مهمانیها
تعطیلات هفته ، ایام عید
در جائیکه زیباترین عکس را میگیرد از نغمات موسیقی آن نیز لذت میبرید

RAMERA

نمایندهٔ انحصاری: تهران صندوق پستی شمارهٔ ۳۸۹ تلفن ۵۵۴۹۹

نماینده فروش تهران : فروشگاه شب نما . خیابان نادری .مقابل سینما ایفل ـ فروشگاه رادیو هولیوود .مقابل فروشگاه فردوسی ـ فروشگاه ناهید خیابان شمیران .اول خیابان خواجه نصیرالدین طوسی ـ فروشگاه وعکاسی اطلاعات از شهرستانها ونقاط دیگر تهران نماینده معتبر پذیرفته میشود
آـ۱۸۶۲۶

کانون بانوان

باطلاع عموم بانوان و دوشیزگان عضو دانش آموزان مدارس سالمندان میرساند که از روز شنبه یازدهم شهریور ماه در محل جدید خود خیابان شاه‌غربی چهارراه پیروز جنب داروخانه آریا انجام وظیفه خواهد نمود .
۱ـ۲ آـ۱۳۵۶۱

تافت چون طور نامرئی

موهای شما را بهر شکلی که بخواهید ثابت نگهمیدارد

SCHWARZKOPF FOR HAIR BEAUTY

تافت سبز برای موهای چرب معمولی
تافت بنفش برای موهای خشك
بها ۱۲۵ ریال

مثل در حلقه ماقصه گیسوی تو بود
تا دل شب سخن از سلسله موی تو بود

وقتی میخواهید هر دقیقه به آئینه نگاه کنید تا ببینید آرایش موی شما زیبا نمانده یا نه همه خانمها دلشان میخواهد .

یک فشار انگشت به تافت شما را مطمئن می سازد . آری صد در صد مطمئن که گیسوان قشنگ تر از همیشه شما آنطوریکه شما میخواهید ، آنطوریکه شوهر عزیز شما میخواهد ، آنطوریکه نامزد جوان شما میخواهد شکل تاج زیبا مرتب ومنظم فرم وشکل زیبای خود را حفظ کرده است .

تافت یکی از لوازم ضروری میز آرایش هر خانم

تافت یک محصول ممتاز دیگر از شوارتسکف آلمان بزرگترین متخصص بهداشت و آرایش مو در جهان

آـ۱۸۶۶۲

سال گذشته ۵۷۹ میلیون دلار کالا وارد کشور شده

ارزش کالاهای وارداتی بکشور پنج برابر و نیم ارزش کالاهای صادراتی کل کشور بوده است

از نظر میزان ارزش کالا های وارداتی ،ماشین آلات مقام اول ـ آهن و آهن آلات مقام دوم ـ موادشیمیائی وداروئی مقام سوم قند و شکر مقام چهارم ـ اتومبیل سواری مقام پنجم ـ پارچه های ابریشم مصنوعی مقام ششم را داشته اند

درشماره قبل میزا نصادرات کالا های مهم صادراتی را باطلاع خوانندگان عزیز رساندیم اینك لیست کالا های مهم وارداتی و میزان واردات آنها در سال گذشته بنظر خوآنندگان گرامی میرسد .

این لیست که مربوط بسال ۱۳۳۹ می باشد از منابع آماری وزارت بازرگانی (اداره گمرك) گرفته شده است .بموجب این آمار درسال گذشته جمعا ۱٫۲۸۹٫۹۳۱ تن کالا به ارزش ۴۳٫۲۹۱٫۹۱۹٫۰۰۰ ریال معادل ۵۷۸٫۹۷۸٫۹۴۰ دلاربوده است.

در میان کالاهای وارده ماشین آلات بارزش ۷٫۵۵۵٫۱۳۱٫۰۰۰ ریال مقام اول آهن و آهن آلات بارزش ۵٫۹۱۰٫۸۵۱٫۰۰۰ ریال مقام دوم و مواد شیمیائی و داروئی بارزش ۲٫۰۹۸٫۳۳۴٫۰۰۰ ریال مقام سوم را احراز کردند .

بقیه کالاهای مهم از مقام چهارم تا مقام شانزدهم بشرح زیر است . قند وشکر بارزش ۲٫۰۰۲٫۰۷۹٫۰۰۰ ریال اتومبیل سواری و شکاری ۱۲۷۲۵ دستگاه بارزش ۱٫۳۱۷٫۰۸۸٫۰۰۰ ریال پارچه وسایر منسوجات از ابریشم مصنوعی والیاف مصنوعی به ارزش ۱٫۲۶۴٫۵۱۳٫۰۰۰ ریال

کامیون وبارکش و شاسی اتومبیل ۴۵۰۲ دستگاه بارزش ۱٫۲۳۸٫۰۳۷٫۰۰۰ ریال چای ۹۶۵۴ بارزش ۱٫۲۲۴٫۵۹۳٫۰۰۰ ریال لاستیك روئی وسائط نقلیه ۱٫۱۱۰٫۴۹۴٫۰۰۰ ریال پارچه پنبه ای بارزش ۱٫۰۸۸٫۳۱۷٫۰۰۰ ریال مواد چرب روغنی ومشتقات آن ۸۸۶٫۶۷۸٫۰۰۰ ریال کاغذ مقوا و مصنوعات آنها به ارزش ۷۸۳٫۴۵۷٫۰۰۰ ریال پارچه پشمی و کرکی و موئی بارزش ۵۸۳٫۹۳۰٫۰۰۰ ریال شیشه آلات ۴۳۲٫۳۳۶٫۰۰۰ ریال سیمان درحدود ۳۰ هزار تن بارزش ۹۳٫۱۶۴٫۰۰۰ ریال اتوبوس واتوکار ۹۳ دستگاه بارزش ۴۰٫۶۲۷٫۰۰۰ ریال سایر کالا ها که از ردیف شانزدهم به بعدهستند جمعا ۱۵٫۶۶۲٫۲۹۰٫۰۰۰ ریال بوده‌اند

بدین ترتیب اگر ارقام صادرات بدون نفت راکه ۷۸٫۸۲۱٫۱۰۴٫۰۰۰ ریال معادل ۱۰۵٫۰۹۴٫۷۲۰ دلار بوده است بارقم واردات مقایسه کنیم تفاوت فاحش حجم واردات و صادرات معلوم شده و دیده می‌شود که در مقابل ۵۷۹ میلیون دلارواردات از کشورهای مختلف صادرات درحدود ۱۰۵ میلیون دلار بوده است

مذاکرات ایران و ژاپن شروع شد

قرار داد جدید تضمین بیشتری برای خرید کالا از ایران باید داشته باشد

بقرار اطلاع مذاکرات مقدماتی در زمینه مناسبات بازرگانی بین ایران و ژاپن در ژاپن شروع شده است .

این مذاکرات توسط سفارت ایران در ژاپن با مقامات اقتصادی ژاپن جریان دارد ولی هنوز این مذاکرات به نتایج قطعی و نهائی نرسیده ولی بنا بگزارشی که خبرنگار مابدست آورده مذاکره در مراحل امیدبخشی جریان دارد و ژاپنی ها ظاهرا برای به نتیجه رسیدن مذاکرات حسن نیت نشان میدهند ولی هنوز بسیاری از خواسته های ایران مورد موافقت ژاپنیها واقع نشده .

خبرنگار ما اطلاع میدهد که محافل اقتصادی و مقامات ایرانی مقیم ژاپن امیدوارند که قرارداد جدید تضمین بیشتری برای خرید ژاپنی ها ازایران داشته باشد .

خبر دیگر حاکی است که ژاپنی‌ها سهمیه ای برای خرید مقداری از کالا های ایران تنظیم کرده‌اند که پس از خاتمه مذاکرا تو انعقاد قرار داد آنرا اعلام کنند .

ظاهرا یکی از علل عدم اجرای قرار داد بنظر ژاپنی ها این است که امضای قرار داد وقتی انجام گرفت که ژاپن نمیتوانست بلافاصله وارد بازار ایران شود .

در نتیجه جز پنبه بقیه کالا ها با عدم خرید ژاپنی ها رو برو شد .

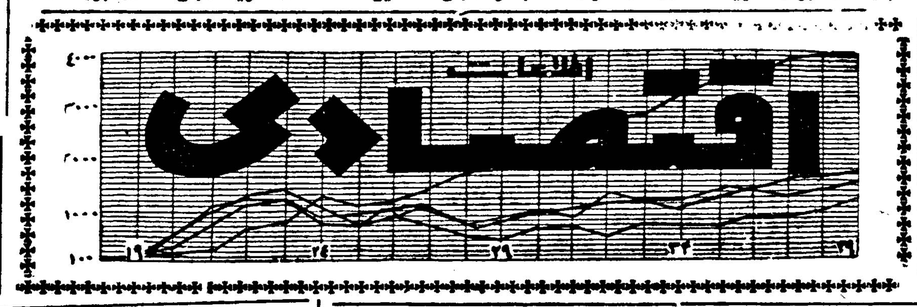

نرخ طلا درجهان عادلانه نیست

با افزایش نرخ طلا بسیاری از مسائل پولی جهان حل میشود

*بانك ملی بلژیك نرخ بهره خود را تنزل داد .

*نروژ مسئله عضویت دربازار مشترك اروپائی رامورد مطالعه قرارداده است

ترانسوال ـ سی‌ام اوت ـ رویتر ـ دکتر دیدریخ وزیر امور اقتصادی آفریقای جنوبی طی نطقی اعلام کرد حکومت آفریقای جنوبی کوشش خود رابرای افزایش نرخ طلا ادامه میدهد.

وی افزود حکومت آفریقای جنوبی معتقد است قیمت کنونی طلا درجهان عادلانه نیست .

وزیر اقتصاد آفریقای جنوبی سپس گفت چنانچه نرخ طلا افزایش یابد بسیاری از مسائل پولی جهان حل خواهد شد .

تنزل نرخ بهره بلژیك

بروکسل ـ سی‌ام اوت ـ خبرگزاری فرانسه ـ بانك ملی بلژیك اعلام کرد که در نرخ بهره بلژیك تغییر داده شد .

دراطلاعیه بانك ملی بلژیك خاطر نشان شده است که بلژیك نرخ بهره را از ۵ در صد به ۴٫۷۵ در صد تقلیل داد.

درچهارم اوت ۱۹۶۰ نرخ بهره بلژیك از چهار درصد به پنج درصد ترقی یافته بود ولی اخیرا محافل اقتصادی بلژیك بانك ملی را درفشار قرار دادند تا در نرخ بهره تجدیدنظر کند.

عضویت نروژ دربازارمشترك

اسلو ـ سی‌ام اوت ـ رویتر ـ آرن اسکوك وزیر بازرگانی نروژ اعلام کرد که عضویت دربازار مشترك به‌بی‌طرفی یك کشور لطمه‌ای نخواهد زد. وی افزود قرار داد رم جنبه همکاری اقتصادی دارد. وموانعی درآن دیده نمیشود که مخالف با آزادی سیاسی کشوری باشد.

اسکوك خاطرنشان ساخت هرقدر که بر اعضای بازار مشترك افزوده شود بهمانقدر بر تعداد کشورهائی که بین آنها رشته‌های نزدیکی وجود دارد افزوده خواهد شد.

وزیر بازرگانی نروژ تاکید نمود که نروژ هنوز تصمیمی برای ورودبه بازار مشترك اروپائی اتخاذ نکرده‌است ولی بزودی مطالعات خودرا دراین زمینه پایان خواهد داد.

۳۰۴۵۹۱
تلفن مستقیم سرویس اقتصادی

بهای انواع ارز و مسکوك طلا در بازار ازادتهران

قیمت بریال

ارز		طلا	
دولارنقد	۸۳	پهلوی	۷۱۷
دولارحواله بستی	۸۲٫۲۰	نیم‌پهلوی	۳۶۳
پوندنقد	۲۳۵	ربع‌پهلوی	۱۸۴
پوندحواله بستی	۲۳۱	ژرژ قدیم	۷۹۰
مارك نقد	۲۰٫۵۰	ژرژ جدید	۵۸۰
مارك حواله بستی	۲۰٫۵۰	لیره عثمانی قدیم	۶۷۰
فرانك فرانسه نقد	۱۷٫۸۰	لیره عثمانی جدید	۵۳۰
فرانك فرانسه بستی	۱۷٫۵۰	پانزده مناتی	۱۵۰۰
هزار لیرایتالیا نقد	۱۳۴	ده مناتی	۱۰۰۰
هزار لیرایتالیا بستی	۱۳۳	پنج مناتی	۴۱۰
فرانك سویس نقد	۱۹٫۵۰	بیست دلاری	۳۴۵۰
فرانك سویس بستی	۱۹٫۳۰	دولار مکزیکی	نوسان
لیره ترك اسکناس بزرك	۷٫۱۰	طلای شمش	۴۳۶
روپیه پاکستان نقد	۹	نقره قدیم	۱۰۴
روپیه هندوستان نقد	۱۲	نقره جدید	۲۲

بعضی از شرکتهای بیمه غیر دولتی معتقدند

اجباری بودن بیمه اتکائی باید لغو شود

در صورت لغو نشدن بیمه اتکائی اجباری باید نسبت ۲۵ درصد افزایش یابد

امروز یك مقام مطلع در اموربیمه راجع به ۲۵ در صد بیمه اتکائی شرکتهای بیمه داخلی نزد شرکت بیمه ایران بخبرنگار ما اظهار داشت که بعضی از شرکتهای بیمه وضوع اجباری بودن ۲۵ در صد بیمه اتکائی نزد شرکت بیمه ایران را موردرسیدگی قرار داده اند در سال ۱۳۱۶ بموجب تصویب نامه هیات وزیران معروشد که کلیه شرکت های بیمه که درایران فعالیت میکنند اعم از داخلی و خارجی ۲۵ در صد از بیمه های خود رانزد شرکت بیمه ایران بیمه اتکائی نمایند بدین معنی که از وجوه حق بیمه دریافتی ـ ۲۵ در صد بحساب بیمه ایران منظور شود و سرانجام آن بیمه ایران ۲۵ در صد از خسارات شرکتهای بیمه را تقبل کند مقام مزبور سپس اضافه کرد چون بیمه اتکائی موردتوجه شرکتهای بیمه است و در مواقع خطر و بروز خسارت بآنها کمك زیادی مینماید بدین جهت جلساتی با شرکت بعضی از شرکت های بیمه تشکیل شده تا طرحی تنظیم و بدولت پیشنهاد نمایند که موضوع اجباری بودن بیمه اتکائی از بین برود و شرکتهای بیمه بمیل خود نتوانند بهر نسبتی که میخواهند با سایر شرکت ها منجمله بیمه ایران بیمه اتکائی داشته باشند .

اکنون هم بعضی از شرکت های بیمه ـ بیمه نامه های بزرگ خود را با چند شرکت بیمه دیگر اتکائی می نمایندتادرمنافع و خسارت بنسبتی سهیم باشند .

مدیر عامل یکی از شرکت های بیمه در این مورد گفت چنانچه پیشنهاد این شرکت ها در خصوص اجباری نبودن بیمه اتکائی با بیمه ایران مورد موافقت دولت قرار نگیرد . لازم است دولت نسبت ۲۵ در صد را افزایش دهد تا بدینوسیله از میزان تعهدات شرکت های بیمه در قبال پرداخت خسارت بمشتریان کاسته شود .

مقایسه قیمت ها درشهرها

بهای روغن حیوانی در تهران تنزل کرده

بررسی بهای متوسط عمده‌فروشی انواع محصولات کشاورزی در تهران و شهرستانها حاکی است که سمت بعضی از کالا ها نسبت بهفته‌گذشته تغییر کرده است .

پنبه بومی در تهران نسبت بهفته گذشته کیلوئی ۵ ریال ترقی کرده در صورتیکه روغن حیوانی ۲ ریال تنزل قیمت داشته سایر کالا نیز در تهران و شهرستانها تغییراتی داشته‌اند

برنج صدری در تهران کیلوئی ۲۵ ریال بروجرد ۲۶ اصفهان ۲۴ کرمان ۲۸ کرمانشاه ۲۳ مشهد ۲۶ رشت ۲۲ رضائیه ۲۸ ساری ۲۲ و تبریز ۲۹ ریال

گرانترین نرخ برنج در شهر بریز و ارزانترین قیمت برنج صدری را رشت دارا بوده است .

پنبه بومی در تهران کیلوئی ۴۷ ریال بروجرد ۴۰ اصفهان ۴۸ کرمان ۳۸ کرمانشاه ۴۳ و مشهد ۴۰ ریال بوده ـ گرانترین نرخ اصفهان و ارزانترین نرخ را کرمان داشته است

سیب زمینی در تهران کیلوئی ۴٫۵ ریال بروجرد ۴ ریال اصفهان ۲٫۹ کرمان ۶٫۵ کرمانشاه ۳٫۵ مشهد ۴ رشت ۵٫۵ رضائیه ۴ سنندج ۷٫۵ شیراز ۷٫۵ و تبریز ۷ ریال بوده گرانترین نرخ در سنندج و ارزانترین نرخ در اصفهان بوده است .

پشم ناشور الوان :در تهران کیلوئی ۴۶ ریال بروجرد ۶۱ اصفهان ۵۲ کرمان ۹۱ کرمانشاه ۶۵٫۵ شهد ۴۷ رضائیه ۵۲ ساری ۴۵ شیراز ۳۷ و تبریز ۵۳ ریال بوده گرانترین نرخ پشم را کرمان و ارزانترین نرخ را شیراز دارا بوده است .

بهای کره در تهران کیلوئی ۱۳۴ ریال بروجرد ۱۳۰ اصفهان ۱۰۶ کرمانشاه ۱۴۰ ـ مشهد ۱۲۵ ـ رشت ۱۲۵ رضائیه ۱۲۵ ـ ساری ۱۴۰ و تبریز ۱۵۰ ریال است .

گرانترین نرخ کره در شهر تبریز و ارزانترین نرخ در اصفهان بوده است .

تخم مرغ . بهای تخم مرغ در تهران دانه ۲٫۲ ریال بروجرد ۱٫۶ اصفهان ۱٫۸ کرمان ۱٫۵ کرمانشاه ۱٫۸ ـ مشهد ۲٫۳ رشت ۲٫۴ رضائیه ۱٫۵ سنندج ۲ شیراز ۲٫۱ و تبریز ۲ ریال بوده ـ گرانترین نرخ تخم مرغ در رشت و ارزانترین نرخ مربوط به کرمان و رضائیه بوده است .

شرکتها

* در اهواز شرکت سینمای اهواز با مسئولیت محدود برای اجاره و استجاره امور سینمائی و کلیه امور مجاز بازرگانی با سرمایه چهارمیلیون ریال بمدیریت آقایان حبیب الله عین‌الحری و سید احمد داعی تشکیل گردید .

* در آذربایجان شرقی شرکتی بنام شرکت سهامی معادن میهن با سرمایه یك میلیون ریال برای استخراج واکتشاف معادن بمدیریت حاج علی رضائی تاسیس شد .

پیش خرید سبزه صادراتی شروع شده

محصول مغز بادام امسال بسیار رضایت بخش است

* احتمال دارد صادرات مغز بادام با روپا امسال افزایش یابد .

روی سبزه معاملات سلفی چندی است شروع شده اما این معاملات چندان گرم وقابل توجه نیست وضع محصول درسال جاری خوب است در سال گذشته هم محصول انگور خوب بود اما بعلت بدی و کمی میوه های دیگر مصرف انگور زیاد شدو در نتیجه بهمان نسبت محصول سبزه زیادبدست نیامد .

امسال بعلت خوبی محصول انواع میوه پیش بینی میشود که سبزه زیادی برای صادرات آماده شود سبزه شسته جعبه‌ای ۲۰۰ ریال و ناشور جعبه‌ای ۱۷۰ ریال معامله سلفی میشود .. سبزه در مهروآبان بدست خواهدآمد.

بازار مغزبادام با رسیدن مغزبادام نوجریان بهتری پیدا کرده است مظنه روز آن بین ۶۳ تا ۶۵ ریال است .

محصول این قلم از خشکبار هم بسیار خوب است . پیش بینی میشود که در سال جاری از مغز بادام مقدار بیشتری باروپا صادرشود اگر خبر بدی محصول ایتالیا و اسپانیا صحت داشته باشد این پیش بینی درست درخواهد آمدو الاصدور باروپا بهمان میزان سابق خواهدبود ، بازار مغز هسته تلخ و شیرین نیز جریان دارد مغز هسته تلخ باقیمت ۳۴ ریال و شیرین تا ۴۵ ریال معامله می‌شود بجز برگه هنوز هیچیك از اقلام دیگر خشکبار که محصول نوآنها ببازار رسیده بخارج صادر نگردیده‌است .

مزایده و مناقصه

*اداره حمل ونقل پستی وهو پیمائی وزارت پست و تلگراف پستهای هوائی داخله استان خوزستان وسیله هواپیما تا ۱۱٫۶٫۱۳۴۰

*سازمان پخش شرکت ملی نفت ایران فروش ۲۳ هزار بشکه مستعمل خالی تا ۲۵٫۶٫۱۳۴۰

جان هنری ویگجینس
مقیم

کالیفرنیادر ایالات متحده امریکاصاحب اختراع راجع به «اصلاحات مربوط به سقفهای شناور جهت مخازن حاوی مایع» که در ایران تحت شماره ۲۶۵۱ به ثبت رسیده است اجازه بهره ـ برداری از اختراع مزبوررا باشخاص ذینفع عرضه مینماید . برای کسب اطلاع بیشتر بدفتر وکالت و ۱۰ آقابابیان خیابان نادری کوچه نوبهار مراجعه شود .

جان هنری ویگجینس
مقیم

کالیفرنیادر ایالات متحده امریکاصاحب اختراع راجع به «اصلاحات مربوط بسقف شناور دارای دو عرشه» که درایران تحت شماره ۲۶۵۳ به ثبت رسیده است اجازه بهره برداری از اختراع مزبور را باشخاص ذینفع عرضه میدارد . برای کسب اطلاع بیشتر بدفتر وکالت و ۱۰ آقابابیان خیابان نادری ـ کوچه نوبهار مراجعه شود.

آگهی مزایده اجاره بهره برداری صیدماهی از رودخانه های شمال در فصل صیدسال ۱۳۴۱٫۴۰

۱ـ شرکت سهامی شیلات ایران بهره‌برداری صیدماهی درفصل صید سال ۱۳۴۱٫۴۰ ازرودخانه‌های مشروحه زیررا ازطریق مزایده باجاره واگذار مینماید:

داوطلبان میتوانند بمنظور اطلاع کامل از کلیه شرایط اجاره درشهرستانها بهریك از ادارات شیلات (بندرپهلوی ـ حسن کیاده ـ بابلسر ـ سیاه‌آب ـ آشور) ودر مرکز به شرکت سهامی شیلات ایران اداره بهره‌برداری مراجعه و یك نسخه از شرایط مزایده را دریافت وامضاء نموده وبه‌پیشنهاد خود ضمیمه کنند . حداقل اجاره بها و میزان سپرده برای شرکت در مزایده هریك از رودخانه‌ها بشرح زیراست :

نام رودخانه ها و محل آن	حداقل اجاره	میزان سپرده
رودخانه‌های حوزه لاهیجان		
۱ـ رودخانه‌های رودسر وسریل	۴۶۷۵۰۰ ریال	۴۶۸۰۰ ریال
۲ـ ۱۲ رشته‌رودخانه های حوزه رودسر از لرزجان‌الی گسکرمحله	۶۵۱۰۰۰ ریال	۶۵۱۰۰ ریال
۳ـ رودخانه های میانده‌رود وبابل‌رود	۹۵۰۰۰ ریال	۹۵۰۰ ریال
۴ـ رودخانه های شمرود لاهیجان	۳۵۰۰۰ ریال	۳۵۰۰ ریال
۵ـ رودخانه های حوزه شهسوار	۲۰۰۵۰۰۰ ریال	۲۰۰۵۰۰ ریال
۶ـ رودخانه های شهیدمزارچکه	۸۶۰۰ ریال	۸۶۰ ریال
رودخانه های حوزه گیلان		
۷ـ رودخانه طالش کچلك	۹۰۰۰ ریال	۹۰۰ ریال
۸ـ رودخانه‌های نوکنده ـ جعفری‌بکنده ـ الکام	۹۲۹۱۰۰ ریال	۹۳۰۰۰ ریال
۹ـ رودخانه‌های دیناچال وعربعلی معروف به‌لفارود وسیمبرخاله	۲۶۵۰۰۰ ریال	۲۶۵۰۰ ریال
۱۰ـ رودخانه‌های ناورود وخواجه‌ورخاله وغریب خاله	۷۵۰۰۰۰ ریال	۷۵۰۰۰ ریال
۱۱ـ رودخانه های خالسرا وآلالان	۶۴۵۵۵۰ ریال	۶۵۰۰۰ ریال
۱۲ـ رودخانه های کرگانرود ـ سردابخاله ـ شواشوخاله	۵۵۰۰۰۰ ریال	۵۵۰۰۰ ریال
۱۳ـ رودخانه های شیرآباد ـ خطبه‌سرا	۳۲۷۵۰۰ ریال	۳۳۰۰۰ ریال
۱۴ـ رودخانه های لمیر ـ چوبر ـ ویزنه	۶۵۰۰۰۰ ریال	۶۵۰۰۰ ریال
۱۵ـ رودخانه‌های کلفارود ـ تکی ـ هندوگران (طولارود)	۶۰۰۰۰۰ ریال	۶۰۰۰۰ ریال
۱۶ـ رودخانه‌های لیسار ـ پشته ـ جوکندان بانضمام سه‌رودخانه کوچك	۲۲۰۰۰۰ ریال	۲۲۰۰۰ ریال
۱۷ـ رودخانه‌های حویق ـ هرندان ـ نصرت‌آباد	۵۵۰۰۰۰ ریال	۵۵۰۰۰ ریال
۱۸ـ رودخانه دهکا	۳۶۰۰۰ ریال	۳۶۰۰ ریال
۱۹ـ رودخانه سیاه درویشان	۱۱۰۰۰ ریال	۱۱۰۰ ریال
۲۰ـ باغبانخاله	۷۰۰۰ ریال	۷۰۰ ریال
۲۱ـ بلگور وکلسر	۶۰۰۰ ریال	۶۰۰ ریال
۲۲ـ رودخانه معتمد بکنده	۸۰۰۰ ریال	۸۰۰ ریال
۲۳ـ رودخانه‌های پیربازار ـ رجاشوراب ـ گیلواخاله	۵۰۰۰ ریال	۵۰۰ ریال
۲۴ـ رودخانه گلشن	۱۰۰۰۰ ریال	۱۰۰۰ ریال
۲۵ـ رودخانه جفرود	۱۰۰۰۰ ریال	۱۰۰۰ ریال
۲۶ـ رودخانه قورك مرداب	۲۱۵۰۰ ریال	۲۲۰۰ ریال
۲۷ـ رودخانه مرداب آستارا	۱۴۵۰۰۰ ریال	۱۴۵۰۰ ریال
۲۸ـ رودخانه‌لوندوبل	۴۲۵۰۰ ریال	۴۲۵۰ ریال
۲۹ـ رودخانه چلوند	۱۷۸۰۰۰ ریال	۱۸۰۰۰ ریال
۳۰ـ رودخانه کانرود	۱۶۳۰۰۰ ریال	۱۶۳۰۰ ریال
رودخانه‌های حوزه مازندران		
۳۱ـ رودخانه های لاریم ـ بند قجر	۱۲۹۰۰۰۰ ریال	۱۲۹۰۰۰ ریال
۳۲ـ رودخانه چیکرود	۲۳۰۰۰۰ ریال	۲۳۰۰۰ ریال
۳۳ـ رودخانه بابل	۸۰۱۰۰ ریال	۸۱۰۰ ریال
۳۴ـ رودخانه طالار	۵۵۰۰ ریال	۶۰۰ ریال
۳۵ـ رودخانه شاهزادرود	۲۳۵۰۰۰ ریال	۲۳۵۰۰ ریال
۳۶ـ رودخانه میررود	۳۵۷۵۰ ریال	۳۶۰۰ ریال
۳۷ـ رودخانه‌های تفتگاه ـ محمودآباد ـ خشت‌سر	۳۸۰۰۰۰ ریال	۳۸۰۰۰ ریال
۳۸ـ رودخانه فریدونکنار	۱۴۷۵۰۰ ریال	۱۴۸۰۰ ریال
۳۹ـ رودخانه سولده	۱۳۵۰۰ ریال	۱۳۵۰ ریال
رودخانه های حوزه گرگان		
۴۰ـ رودخانه خواجه‌نفس	۷۵۰۰۰۰ ریال	۷۵۰۰۰ ریال

«رودخانه‌هائیکه دراین آگهی ذکرنشده درسال‌جاری ممنوع‌الصیدمیباشد»

۲ـ داوطلبان وشرکت کنندگان در مزایده باید مبلغ سپرده را بدین‌ترتیب بصندوق ادارات شیلات شمال

الف ـ حوزه لاهیجان وگیلان بصندوق اداره کل شیلات گیلان (بندر پهلوی)

ب ـ حوزه مازندران به صندوق اداره شیلات مازندران (بابلسر)

ج ـ حوزه گرگان بصندوق اداره شیلات گرگان (سیاه‌آب)

پرداخت ورسید سپرده را بانضمام یك نسخه از شرایط اجاره به پیشنهاد خود ضمیمه نموده و پیشنهاد را در یك پاکت لاك ومهرشده که روی آن جمله راجع باجاره صیدماهی دررودخانه‌های (مورد پیشنهاد ودر متن پیشنهاد نام ونشان صریح وواقعی پیشنهاد دهنده نوشته شده‌باشد تاآخروقت اداری روز دوشنبه ۲۷ شهریور ۴۰ بااخذ رسید بدفتر اداره شیلات محل تسلیم نمایند .

۳ـ پیشنهادات رسیده ساعت ۹ صبح روز سه‌شنبه ۲۸ شهریور ۴۰ دردفتر رئیس اداره شیلات محل باحضور کمیسیون مربوطه بازوقرائت خواهد شد .

۴ـ حضور پیشنهاددهندگان درجلسه مزایده آزادبوده و شرکت سهامی شیلات ایران دررد یاقبول یك یاکلیه پیشنهادها مختار است.

۵ـ هزینه ثبت قرارداد اجاره وچاپ آگهی و درج درروزنامه و عوارض متعلقه وپرداخت مالیات برابر ماده ۱۱ قانون مالیات بردرآمدکه بایستی برندگان مزایده پرداخت نمایند بشرح ذیل است :

تامیزان ـ ۲۵۰۰۰۰ ریال صدی ۲ بهای کل اجاره

از میزان ـ ۲۵۰۰۰۰۱ تا ـ ۵۰۰۰۰۰ ریال صدی ۳ بهای کل اجاره

از میزان ـ ۵۰۰۰۰۱ ریال ببالا صدی ۴ بهای کل اجاره

۱ـ۲ آ ـ ۱۸۶۴۲

شرکت سهامی شیلات ایران

کالای بلور
کارخانجات صنایع شیشه ایران
انواع لیوانهای شش پایه و ترکی کوتاه و ترکی بلندو نعلبکی بلوروفنجان نعلبکی بلور وزیرسیگاری تهیه نموده‌است که بقیمت ارزان در اختیار خریداران محترم میگذارد.
لطفا بدفتر کارخانه واقع در نازی آباد
خیابان سیلو ـ تلفن ۲۸۷۷۲ و ۵۶۴۵۳ مراجعه‌فرمائید
آ ـ ۱۸۵۵۲

تغییرات مهم در مقررات کشتی

حبیبی، ازاین پس در وزن چهارم کشتی خواهدگرفت

آقای منوچهر قراگزلو رئیس فدراسیون کشتی ایران امروز به خبر نگار ما اطلاع داد که طبق تصمیم فدراسیون بین المللی کشتی در جلسات مسکو ویوکوهامامقررات و اوزان کشتی تغییر یافته و از اول سال ۱۹۶۲ مقررات جدید درکلیه کشورها اجرا خواهد شد .

در مقررات نوین مدت کشتی ده دقیقه شده دوپنج‌دقیقه است‌وفاصله هر پنج دقیقه هم یك دقیقه است و ضربه های فنی پس از دو ثانیه‌مکث موردقبول‌واقع‌خواهدشد.اوزان‌جدید هم بدین شرح ۵۲ـ۵۷ـ۶۳ـ۷۰ ـ ۷۸ـ ۸۷ـ ۹۷ و۹۷ ببالا است .

فدراسیون کشتی ایران تصمیم گرفته‌است مقررات جدید راپیش از موعد قانونی‌انجام دهد و از این جهت در مسابقات قهرمانی کشوردر تهران که‌دراواسط آبانماه برگزار خواهد شد مسابقات مزبور کاملاز روی مقررات جدید خواهد بود .

رئیس فدراسیون کشتی در خاتمه بیانات خود اضافه کرد .ممکن‌است حبیبی بعد از این بجای وزن پنجم در وزن چهارم کشتی بگیرد زیرا حبیبی در وزن چهارم دو کیلواضافه ولی در وزن پنجم چهارکیلوکسری دارد .

فرهنگی ورزشی

ثبت نام برای امتحانات متفرقه

وزارت فرهنك بادارات فرهنك تهران وشهرستانها دستور داد تانام داوطلبان شرکت در امتحانات متفرقه کلاسهای اول تاششم دبیرستان‌را تاروز پنجشنبه بیستم مهرماه پس‌از دریافت مدارك لازم ثبت‌نمایند.

مدارك لازم عبارتست از گواهی نامه کلاس قبلی یارونوشت رسمی آن و چهار قطعه عکس ۶×۴ و دوبرك رونوشت مصدق شناسنامه. ازداوطلبان برای دوره اول مبلغ ۳۱۰ریال وبرای دوره دوم مبلغ ۵۴۰ریال پول تمبر و حق‌الثبت دریافت خواهد شد .

بموجب این دستور امتحانات ششم متوسطه منحصرا در مراکز استان وشهرستانهائی که حداقل دارای‌سه دبیرستان کامل باشد انجام میشود امتحانات کلاسهای‌دوره‌اول‌متوسطه درشهرستانهائی انجام میشود که دارای یك دبیرستان کامل باشنددر دستور یادآوری شده است که هنگام تهیه سوالات امتحانی و برگزاری‌امتحان آئین‌نامه‌امتحانات متفرقه مصوب هزاروهفدمین جلسه شورای عالی فرهنك با نهایت‌دقت مراعات شود .

سئوالات امتحان کلاسهای ششم متوسطه از طرف وزارت فرهنك‌تهیه وارسال خواهد شد ، سئوالات امتحانی بقیه کلاسها در مراکز استان وشهرستانهائی که واجد شرایط تشکیل جلسه امتحان‌باشند تهیه خواهد گردید.

امتحانات متفرقه چهارم واول‌متوسطه

۱ زروز شنبه یازدهم شهریور آغاز میشود

بطوریکه خبرنگار ما کسب اطلاع کرده است امتحانات داوطلبان‌متفرقه چهارم و اول متوسطه از روز شنبه یازدهم شهریور ماه در حوزه های زیر انجام میشود .

امتحانات کلاس چهارم ادبی بریاست آقای‌دکتر مظاهری درمحل دبستان‌نظامی امتحانات‌چهارم‌ریاضی بریاست آقای احمد کدخدائیان در محل‌دبستان سعدی امتحانات چهارم طبیعی بریاست آقای جمال مساوات درمحل‌دبیرستان‌مروی‌حوزه۲ کلاس اول متوسطه پسران بریاست آقای مهندس حسین‌شرف الدین درمحل دبیرستان شاهپور علیرضا.

حوزه ۳ بریاست آقای عنایت‌الله رهبر در محل دبیرستان میر داماد حوزه ٤ بریاست آقای قوام الدین حبیبی در محل دبیرستان دکتر نصیری حوزه۵ بریاست آقای‌محمود صالحی در محل دبستان شایسته حوزه۶ بریاست آقای محمودصمدی درمحل‌دبستان شهناز حوزه دختران کلاس اول متوسطه بریاست خانم ناهید ثمره در محل دبیرستان‌رضا شاه کبیر .

کلیه داوطلبان برای دریافت پروانه ورود بجلسه امتحان ساعت هفت ونیم صبح‌در محل‌حوزه‌مربوطه حضور بهمرسانند .

آموزگاران بدانشسرایعالی پذیرفته میشوند

سخنگوی وزارت فرهنك بخبرنگار ماگفت : هرسال شصت نفر از آموزگاران شهرستانها برای ادامه تحصیل در رشته آموزش وپرورش ابتدائی بدانشسرایعالی اعزام می‌شوند .

چون این‌قبیل فارغ‌التحصیلان‌در مدت سه‌سال اطلاعات کافی فرا میگیرند باید پس‌از مراجعت بمحل خدمت خود منحصرا در قسمت‌های ابتدائی از قبیل مدیریت دبستان و راهنمائی تعلیماتی و نظایر آن از وجود آنان استفاده شود .بموجب این دستور از وجود این اشخاص برای قسمتهای اداری غیر تعلیماتی وخدمت در دبیرستان نباید استفاده شود مخصوصا دستور داده‌شده‌است که در تشکیل کلاسهای کارآموزی برای سایر آموزگاران باید از معلومات آنان بهره‌برداری شود.

کارمندان اداری درغیر ساعات اداری میتوانندتدریس‌کنند

طبق دستور آقای دکتر اکرامی سرپرست کل‌تعلیمات وزارت‌فرهنك درمواردی که بعلت کمبود دبیرباید از وجود سایر دبیران در مقابل حق‌التدریس استفاده شود دردرجه اول باید حق‌التدریس بدبیران‌شاغل همان دبیرستان داده شود.

چنانچه عده این دبیران برای تدریس کافی نباشد دبیرستان هامی توانند از کارمندان اداری فرهنك یاکارمندان سایر ادارات در غیر ساعات اداری استفاده نمایند.

آگهی رسمی

تصحیح آگهی رسمی شماره۲۸۶۶ ۱ر۳ر۴۰ مندرج در روزنامه رسمی شماره۴۷۴۴ ـ ۹ر۳ر۴۰

مطالب زیر بخلاصه حکم قطعی شماره ۳۸۲۲ مورخه ۲۵ر۱۲ر۳۹ ـ پرونده ۱۵ر۶ر۹۰ ح‌شعبه ده‌دیوانعالی کشور اضافه میگردد .

محکوم له درقسمت علامت تجارتی امریکن سیاناسیدکمپانی بوکالت‌آقای دکتو ابراهیم پاد

محکوم علیه در قسمت علامت تجارتی ـکمپانی س ۰ پ ۱ ۰ ایطالیائی

محکوم به ـ رد دعوی کمپانی محکوم علیه در تقاضای ابطال ثبت علامت تجارتی .

شماره ۱۳۷۹۳ مورخه ۲ر۲ر۳۴

رئیس اداره ثبت شرکت ـ ها و علائم تجارتی و اختراعات

مهدی‌نراقی

آ ـ ۱۳۷۶۷

پاسخ‌آقای‌دکتر محمود پیشواوکیل‌دادگستری نسبت به مشروحهٔ‌مقامات شهرداری

مقامات‌شهرداری حق را چگونه توجیه‌میکنند؟ـ امتناع شهرداری از اجرای دستور صادره ازمراجع قضائی ـدرمملکتی که حکومت قانون وجود داردشهرداری بقوای شخصی متوسل می‌شود ـ مقاومت نیروی شهرداری در مقام اجرای دستور قانونی‌صادره از مراجع قضائی کشور ـ حمله و ایراد ضرب و جرح توسط نیروی شهرداری انجام وظیفه‌ضابطین دادگستری (ژاندارم)بمنظور اجرای‌قانون.

در تاریخ پنجم و ششم شهریورماه در روزنامه اطلاعات شرحی از طرف مقامات شهرداری ومدیر کل قضائی آن اعلام گردیده بود که عده‌ای زمین‌ـخوار شبانه در پناه حمایت چندتن چاقوکش به اراضی شهرداری مسیل سلطنت آباد هجوم برده شبانه بااستفاده از چراغ زنبوری زمینها را دیوار کشیدند !

در قبال مطالب کذبی که از طرف مقامات شهرداری و مدیر کل قضائی آن در دوشب گذشته در روزنامه اطلاعات درج گردیده بود سکوت راجایز ندانسته بنام موکلین خود و برای روشن‌شدن اذهان عموم و طرز تفکر و نحوه قضاوت مقامات شهرداری به‌پاسخ زیر مبادرت مینماید .

برحسب تقاضای موکلین از شهرداری تهران (اداره کل ساختمان) مبنی برتحصیل پروانه دیوار کشی و باستناد اسناد مالکیت نسبت به‌پلاك شماره ۱۸ر۴۶ بخش ۱۱ کاظم آباد و انجام تشریفات‌لازمه پروانه دیوارکشی طبق کروکی ضمیمه برحسب مقررات در تاریخ ۱۵ر۶ر۱۳۳۹ تحت‌شماره۳۲۷۶۵ر۴ صادر میگردد که درمحل‌توسط‌نقشه‌بردارشهرداری میخکوبی و بامشخصات رنك‌ریزی‌وتحویل‌متقاضیان می‌گردد .

پس از شروع بکار و انجام قسمتی از دیوارکشی‌برزن مربوطه بدستور رئیس اداره ثبت اراضی بنا برجهات و علل خاصی بدون حق وبرخلاف تمام‌مقررات و اصول و توجه بوجود پروانه مزاحمت و جلوگیری از اجرای امر دیوارکشی رافراهم‌مینماید

در اثر مراجعات مکرر متقاضیان و تعلل وتسامح متصدیان امر ناگزیر بوکالت‌ازطرف‌مالکین شکایتی بطرفیت شهرداری که خود باستناد اسناد موکلین مبادرت بصدور پروانه دیوار کشی نموده و سپس در مقام ممانعت ا زاجرای دستور صادره‌خودبرآمده و ایجاد مزاحمت نموده بود بدادسرای‌تهران تقدیم داشته تقاضای رسیدگی ورفع مزاحمت مزاحم (شهرداری)را می‌نمایم .

دادسرای تهران پس از رسیدگی و اثبات‌حقانیت‌موکلین باستناداسنادومدارك غیر قابل‌تردید پرونده را عینا بمژاندارمری ناحیه ۱ تهران ارسال‌و دستور رفع مزاحمت شهرداری تهران را صادر مینماید که طبق پروانه صادره مبادرت بامر دیوارکشی بشود .

بااینکه مطابق اصول و قواعد مسلمه و بلحاظ استقرار عدالت اجتماعی و تساوی حقوق کلیه‌اشخاص در مقابل قوانین موضوعه مملکتی و مقامات قضائی کشور یکسانند معهذا دستگاه شهرداری ومسئولین برزن مربوطه درحین اجرای دستور صادره از مرجع قضائی توسط ضابطین دادگستری در مقام‌جلوگیری از اجرای امر دادگستری برآمده و بااعمال قدرت رسمی مقاومت نموده‌اند .

مقامات شهرداری باید بدانند تازمانیکه‌حکومت قانون وجود دارد اجرای احکام و ا وامر صادره از مراجع قضائی حتمی و غیر قابل‌امتناع است .

دستگاه شهرداری در برابر قانون وقوه‌قضائیه مانند سایر اشخاص دارای حقوق متساوی است و از هیچگونه مزیت و امتیازی برخوردار نمی‌باشد.

باکمال تاسف بااینکه دستور دادسرای تهران مبنی‌برفع مزاحمت از مامورین شهرداری توسط ضابطین دادگستری رسما به‌برزن مربوطه و اداره ثبت اراضی ابلاغ می‌شود دستگاه شهرداری نه‌تنها حاضر بمعاضدت ورعایت از مدلول تصمیم مرجع قضائی نمیگردد بلکه باعده‌ای قریب سیصد نفر به دستور مقامات شهرداری بسرکردگی رئیس‌تنظیفات برزن ۲۳ بمعیت سایر اوباش و چاقوکشان بمحل مورد بحث هجوم آورده و اسباب و ابزار کار راغارت و نسبت بضابطین دادگستری (ژاندارم)در حین انجام وظیفه و بسبب آن دراثرزدوخوردمرتکب‌ضرب و جرح عمدی نیز گردیده‌اند .

تجری اوباش و چاقوکشان بحدی بود که‌اگر بلافاصله قوای کمکی باجراکنندگان دستور قانونی ملحق نگردیده بود حتی احدی از ژاندارم های‌مجری دستور درقید حیات نبود درنتیجه مداخله قوای کمکی مهاجمین ومامورین شهرداری متواری‌عده‌ای‌دستگیر و اتومبیل برزن مربوطه درجای ماند که پرونده‌امر تشکیل ودرجریان تعقیب و رسیدگی است .

اینست معنی زمینخوار که شهرداری مدعی‌است شبانه در پناه حمایت چاقوکشان باراضی شهرداری !هجوم برده وزمینها را دیوار کشیده‌اند.

بنابراین باتوجه بمراتب فوق وهمچنین ماده۱۲۹ قانون مجازات‌عمومی‌باینکه‌هریك‌ازمستخدمین دولتی در هرمرتبه و مقامی که باشد هرگاه برای‌جلوگیری از اجرای اوامرکتبی یااجرای قوانین مملکتی یااجرای احکام یااوامر عدلیه یاهرگونه‌امری که از مقامات قانونی صادر شده باشد قدرت رسمی خودرا اعمال کند از خدمت دولت منفصل‌خواهد شد .

بدین‌وسیله علیه مقامات شهرداری تهران که‌قدرت رسمی خودرا اعمال نموده‌اند اعلام‌جرم‌وتقاضای تعقیب مسئولین امر را مینمایم و نسبت‌بسایراتهامات‌و مطالب کذبی که آقای دکتر رضوی متصدی اداره حقوقی شهرداری علیه موکلین اینجانب بیان داشته‌اند مستقلا اعلام و تقاضای تعقیب‌خواهدگردید

دکتر محمود پیشوا بوکالت ازطرف مالکین پلاك۱۸ر۴۶

آ ـ ۱۳۸۴۵

از: اسپهانی

وضع دوو میدانی ایران

با کمال تاسف باید اعتراف کرد که رکورد های حاصله در مسابقات دوومیدانی قهرمانی کشور در رشت بسیار بدبود و در ضمن، سازمان مسابقات نیز معایب‌بیشماری‌داشت .

در دورانیکه زنهای دیگران ۹۲ر۱ متر ارتفاع می‌پرند و صدمتر را در ۹ر۱۰ ثانیه میدوند نباید ورزش دوومیدانی ما باین اندازه از قافله عقب بماند و بجای پیشرفت رو به اضمحلال برود .

اگر وضع دوومیدانی ایران را بارکورد های فعلی بسنجیم و رضایت دهیم که بیش از این نمی‌توان کاری انجام داد در این‌صورت بهتر است صحبت از دوومیدانی کنار بگذاریم و باصطلاح کاری‌بکارش نداشته باشیم .

موقعیکه آقای احمد ایزدپناه استاد پرسابقه دوومیدانی ایران بریاست فدراسیون انتخاب شد همه علاقمندان بدوومیدانی خوشحال وخورسند شدند و انتظار داشتند دوومیدانی (مادر ورزشها) ایران سر و سامانی بخود گیرد .

با اینکه مسابقات دوومیدانی رشت از هر لحاظ یاس آور بود مع‌الوصف هنوز وجود احمد ایزدپناه مایه امیدواری است و بعبارت دیگر شاید فقط اوست که بتواند دوومیدانی را در سراسر کشور تعمیم و ترویج دهد و در نتیجه سطح رکورد ها را بالابیاورد . زیرا آقای احمد ایزد پناه یك متخصص فرهنگی است و در میان فرهنگیان نفوذ دارد و خوشبختانه ورزش دوومیدانی هم‌از مدارس‌آغازمیگردد.

بنظر ما فدراسیون دوومیدانی در مرحله اول باید دو کار را انجام دهد :

۱ـ تعمیم دوومیدانی در میان مردم وبخصوص درمدارس .

۲ـ حفظ ورزشکاران موجود برای تشکیل تیم‌ملی .

توسعه دوومیدانی علاوه بر وسائل ، تاسیسات و مربیان کاردان احتیاج به وقت دارد در این مورد نمی‌توان سرعت «کاذب» نشان داد.

ولی نگهداری قهرمانان موجود یك وظیفه مهمی است که فدراسیون بعهده دارد .البته اگر فدراسیون بخاطر تعمیم دوومیدانی مدتی از تماسهای خارجی ورکورد های خیره کننده چشم بپوشد دیگر موردی باقی نمی‌ماند که در فکر چندتن قهرمان باشد و برای خود دردسری ایجاد کند .

ما باوجود نگرانی از وضع فعلی دوومیدانی ایران از فدراسیون آقای احمد ایزد پناه بکلی ناامید نیستیم .

درواقع وظیفه فدراسیون است که هدف و خط‌مشی خودرا روشن نماید و برای رسیدن بمقصد گام های اساسی بردارد .

این را هم باید گفت اگر سازمان تندرستی جوانان و اداره تربیت بدنی وزارت فرهنك برای ورزش دوومیدانی اهمیتو ارزش خاصی قائل نشود از فدراسیون نباید بیش از این امیدواربود .

ساعت امتحانات ورودی دانشسرای عالی تغییرکرد

دانشسرای عالی یکروز دیگر برای داوطلبان وقت نام نویسی تعیین نمود

عده‌ای از داوطلبان ورودبدانشسرای عالی که یکروز بعدازموعد مقرر برای ثبت‌نام مراجعه کرده بودندو موفق بنام‌نویسی برای شرکت در مسابقه ورودی نشده بودندبامراجعه بروزنامه اطلاعات درخواست کردند یکروز دیگر برای ثبت‌نام آنها در نظر گرفته شود.

بنابه‌تقاضای سرویس فرهنگی روزنامه اطلاعات دانشسرایعالی‌روز یکشنبه دوازدهم شهریور را برای ثبت‌نام این عده تعیین کرد .

داوطلبان میتوانند از ساعت ۸ تا۱۲ صبح روز یکشنبه دوازدهم شهریور بدانشسرای عالی مراجعه کنند.

***

طبق اطلاع، امتحانات ورودی‌دانش سرای عالی که قرار بود ساعت ٤ بعدازظهر روز جمعه هفدهم‌شهریور انجام شود به ساعت هفت‌ونیم صبح همانروز موکول گشته‌است و امتحانات در محل دانشگاه تهران بعمل خواهد آمد.

***

ازطرف دانشسرایعالی دفترچه‌هائی بعنوان راهنمای امتحانات در ۳۲ صفحه تهیه شده که از روزیکشنبه ۱۲شهریور در اختیار شرکت ـ کنندگان درمسابقه ورودی گذاشته خواهد شد .

آقای آرین‌پور سخنگوی دانش سرای عالی بخبرنگار ماظهارداشت دراین دفترچه‌ها نمونه هائی از سئوالات امتحان وتست‌های مربوط به‌آن چاپ شده‌است .

داوطلبین ورود بامتحان ازهمین روز موظفند کارت های خودرا جهت تعویض شماره همراه بیاورند .

روزنامه سیاسی و انتقادی خدنك

همه هفته روز های شنبه درسراسر کشورمنتشرمیشود

آگهی مناقصه وانتیلاتور

ادارهٔ ساختمان بانك ملی ایران ۱۳۳ عدد وانتیلاتور (هواکش) از نوع‌اکسپلرویا انواع مشابه‌آن باکلید تنظیم سرعت جهت نصب روی پنجره‌به مشخصات زیر :

یك‌فاز ۵۰ر۲۲۰ ولت ۵ر۹اینچ ۰۰۰ر۳۰ فوت مکعب در ساعت ۱۰۸ عدد

یك فاز ۵۰ر۲۲۰ ولت ۶ اینچ ۰۰۰ر۸ فوت مکعب در ساعت ۲۵ عدد

تحویل انبار بانك خریداری مینماید.

پیشنهاد دهندگان بایستی قبلامبلغ سی‌هزار ریال به حساب‌شماره ۴۱۹۸۴نزد بانك ملی شعبه مرکزی تودیع‌نموده قبض رسید آنرا بانضمام کاتالوك مربوطه تاآخر وقت اداری‌روز دوشنبه ۲۰ر۶ر۴۰ بدفتر ادارهٔ ساختمان تسلیم دارند.

بدیهی است پیشنهادا تواصله در ساعت ۱۰ صبح‌روز سه‌شنبه ۲۱شهریور باحضور پیشنهاد دهندگان باز و قرائت خواهدشد وبانك دررد‌وقبول یك‌یا کلیه پیشنهادات مختار است .

البته مخارج آگهی و هزینه حمل‌تا انبارو مالیات و هرگونه‌مخارج دیگر بعهده برنده مناقصه‌بوده وبرنده مناقصه موظف است وانتیلاتور هاراطبق قرارداد تحویل دهد.

بانك‌ملی ایران

آ ـ ۱۸۶۳۸

ایران طیور: سازندهٔ ماشینهای جوجه کشی ولوازم مرغداری

مرکزفروش: تهران ـ خیابان شاهرضا ـ میدان فردوسی عنوان نگرانی (کاط)

نقشه راهنمای کارخانه ایران طیور

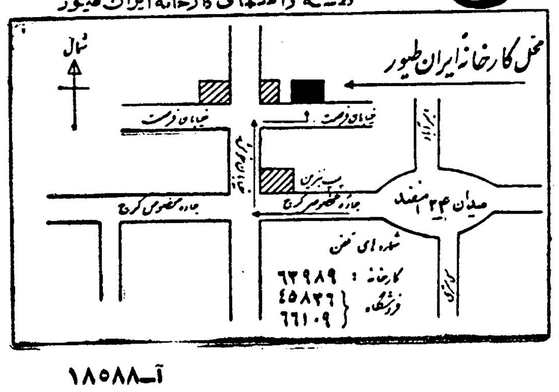

آ ـ ۱۸۵۸۸

ناتابت

کفش برای همه !

ناتابت : محصول مدرنترین کارخانهٔ کشور ما چون هزینهٔ گمرکی ندارد ، با آنکه در استحکام و زیبائی با بهترین کفشهای خارجی رقابت میکند بی اندازه ارزان است .

مرکز پخش ـ بازار ـ سرای ناصر تلفن ۲۳۰۲۴

برای اطلاع از شرایط نمایندگی ناتابت درشهرستانها با مرکز پخش‌مکاتبه فرمائید .

آ ـ ۱۸۶۲۲

گی گز

همه رقم شیرخشك گی گز

سه‌خمیر دندان
درجه یك دنیا
سانوژیل ـ ماکلین
ولیسترین(محلول‌وخمیر)

پیروگار

فنو باربی‌تون ـ فنازون ـ امیدوفنازن و...

محلول اپترکس و قطره اپتون

OPTREX - OPTONE

ورمیفوژ اسمیت SMITH VERMIFUGE

محلول زنت اوانس ZANT "EVANS"

(حتی ۶مرتبه‌قویتر ازاسیدفنیك بدون کوچکترین سوزندگی)

سولفوبیس (سولفوگوانیدین بیسموته) SULFO BIS

بحث و انتقاد در اطراف بودجه

بقیه از صفحه ۵

جمع بودجه ۱۹٫۳۷۹٫۸۵۰ تومان بودولی بودجه مزبور جزءنداشت و قرار شد وزارت مالیه‌مشروح‌درآمد رابعدا تهیه و تقدیم مجلس نماید.

از آن تاریخ تا ۱۳۲۲ بودجه‌های سالیانه مرتبا از تصویب مجلس شورای ملی گذشته است و از ۱۳۲۳ تا ۱۳۲۶ مخارج کشور با تصویب یك دوازدهم یا تصویبنامه های هیئت وزیران صورت گرفته است . وازآن ببعد تا ۱۳۳۱ بودجه فقط به‌تصویب کمیسیون هـــای بودجه مجلس شورای‌ملی رسیده است . بودجه سال ۱۳۳۲ طبق‌قانون اختیارات دکتر مصدق بموقع عمل گذارده شد واز ۱۳۳۲ تا ۱۳۳۹ بودجه همه‌ساله بتصویب مجلس شورای‌ملی رسیده است .

درماده ۱۱ قانون محاسبات‌عمومی مصوب ۱۳۱۲ پیش‌بینی شده است که در تعطیل مجلس چنانچه دولت باعتبار اضافی احتیاج داشته‌باشد میتواند باصدور تصویب‌نامه اقـدام کند ولی باید تصویبنامه مزبور به تائید دیوان‌محاسبات برسدوبمحض افتتاح مجلس گزارش اعتبار اضافی بمجلس تقدیم گردد .درهیچ‌یك‌از قوانین بدولت اجازه داده نشده‌است که‌بودجه‌رامانند بودجه‌سال ۱۳۴۰ به صورت تصویبنامه تصویب و اجرا نمایند ـ البته در غیاب‌مجلس کارها نباید راکد بماند ولی این دلیل نیست که دولت خود وظیفه مجلس را انجام دهد و قانونا میبایستی‌دولت بودجه سال ۱۳۳۹ راکه ازتصویب مجلسین گذشته است ملاك عمل قرار میداد وهر رقمی از مخارج‌را که محتاج به کسر یااضافه می‌دانست ـدرصورت کسر بدون‌هیچ گونه تشریفات و درصورت اضافه بارعایت ماده ۱۱ قانون محاسبات عمومی عمل مینمود ـ یا آنکه‌بودجه مصوب ۱۳۴۰ راکه مجلس‌تصویب کرده وفقط رای نهائـــی آن باقی مانده بود ملاك عمل قرار میداد و بشرح بالا اقدام مینمود ـ و این عمل دولت راجع به‌بودجه ظاهرا با قوانین وفق نمیدهد.

سابقا معمول بودکه بودجه با مقدمه مختصری در دوفصل درآمد وهزینه بـاذکر ارقام درآمد و رقـــم کل مخارج وزارت‌خانه‌ها وسازمان های دولتی تنظیم وبمجلس تقدیـم میگردید . این بودجه درکمیسیون بودجه وبعد مجلس شورایملی تصویب و پس‌از اظهار نظر مجلس سنا و اخذرای نهائی در مجلس به دولت ابلاغ میشد ـ تصویب جـزء بودجه‌های تفصیلی‌وزارتخانه‌هامعمولا بعهده کمیسیون بودجه بود که با رسیدگی به‌بودجه‌های تفصیلی وزارتخانها و جرح وتعدیل درآنها تصویب و ابلاغ میگردید ـ البته این امر مدت‌ها بطول میانجامید و بسااتفاق میافتاد که کار تصویب بودجه‌های تفصیلی به اواخر سال میکشید .

تصویب بودجه‌های تفصیلی گاهی به‌سوکمیسیون‌ها هم محول میشدو اساسا تصویب آنها در کمیسیون بستگی داشت به‌شخصیت مسئولین ودرجه اعتماد آقایان نمایندگان به آنها وعواملی از این‌قبیل ـچه بسا بودجه‌های مهم که بدون بحث زیاد به‌تصویب می‌رسید و حال آنکه تصویب بودجه های کوچکتربطول میانجامید ـ در هرحال تاتصویب بودجه های تفصیلی ملاك‌عمل‌بودجه های تصویب شده سال قبل بود. بودجه هرسال شامل یك سلسله تبصره‌هائی بود که بعضی موقت‌و فقط برای همان سال و بعضی‌مادام که‌لغو نشده معتبر و مجرابود . بودجه‌ای که‌دولت‌برای ۱۳۴۰ تصویب کرده است گذشته از اینکه معلوم نیست‌بودجه‌های جزء را هم‌تصویب نموده باشد مانند بودجه‌های‌قانونی دارای تبصره‌هائی است که بهمان نهج برای سال ۱۳۴۰ وبعضی برای سال های بعد نیز معتبر فرض‌شده ومعلوم نیست آیا باتصویب نامه میشود تبصره‌هائی وضع نمود که سال‌ها معتبر و مجرا باشد یاخیر.

درآمدهای اختصاصی

درضمن درآمد های اغلب‌وزارت خانه‌ها وادارات‌وجوهی‌دریافت‌میشود که‌عنوان درآمد اختصاصی است‌و این وجوه برای مصارف معینی‌جمع آوری میشود که ترتیب خرج آن مقید به‌قیود قانونی نیست .

این وجوه اگرچه برای مصارف مخصوصی است ولی در حقیقت‌جزو درآمد دولت میباشد وباینجهت در بودجه‌های سال ۱۳۳۹ وسال ۱۳۴۰ تحت ستون درآمدهای اختصاصی منظور و مانند سایر درآمد هـــا به‌تصویب رسید که مثل‌سایروجوه بخزانه‌دولت وارد وبعدا طبق‌قوانین ومقررات مربوطه بهرخرجی‌ازخزانه خارج شود.

جمع این ارقام درحدود نصف بودجه کل کشور است و متاسفانه دربودجه مصوب دولت برای سال ۱۳۴۰ تکلیفی برای مصرف شدن این وجوه وسازمانهای مربوطه‌در نظر نگرفته‌اند.

بودجه نویسی و تفاوت بودجه‌های قبل بابودجه ۱۳۴۰

در حال حاضر در دنیاسه نوع بودجه نویسی معمول است که‌عبارتند از بودجه معمولی ـ بودجه عملیاتی‌ـ بودجه برنامهٔ .

بودجه معمولی همان است از سابق در ایران نیز معمول بود و در برابر نام هرسازمانی‌مبلغی‌درآمد ورقمی بعنوان خرج قید میگردیدو البته رقم خرج به مواد عدیده‌تقسیم میشد ـ مثلا بودجه خرج وزارت فرهنك ۲۰۰۰ میلیون ریال که‌فرضا به‌۴۰ماده تحت عناوین حقوق ـخرج سفر ـ فوق‌العاده ـکرایه محل ملبوس ـ اثاثیه‌وغیره‌تقسیم‌میگردید واین ارقام جز مصارف سال قبل و احتیاجاتی که اضافه بر آن تصور می‌نمودند ماخذی نداشت و همه ساله برای نوشتن این بودجه بین وزراء ووزیر دارائی جروبحث‌مفصلی در میگرفت که غالبا منجر به قهر و آشتی میشد ـ و چون نه‌وزیر مربوط واقعا میدانست اضافه‌اعتبار برای چه مصرفی است و نه وزیر دارائی دلیل کافی بررد تقاضاداشت موضوع بچانه زدن و بالاخره بـه نحوی توافق کردن خاتمه می‌یافت .

درعمل هم وزیر میتوانست در حدود ماده که مبلغی برای آن پیش بینی شده‌است هرنوع مایل باشد خرج کند. مثلااگر در موقع پیشنهاد بودجه گفته‌شده بود اضافه اعتبار اثاثیه برای مدارس است ممکن بود مثلا برای دفتر مدیران کل یادیگران خرج‌شود ـ چون عنوان اثاثیه بود بدون‌تشخیص‌ـ و غالبا هم ازاین نوع‌موارد دیده‌میشد.

همین طور فرضا مبلغی که برای ساختمان دربودجه یك وزارتخانه منظور میشد بسا ممکن بود بمصرف ساختمان‌هائی برسد که در ابتدا اصلا صحبت آن نبوده است ـ و اغلب در تغییر و تبدیل مسئولیـن مشکلات بزرك از این حیث بروز می‌کرد که مثلاوزیربعدی مدعی‌بود وزیر سابق تمام اعتبارات یکساله‌و را در چند ماهه اول سال خرج کرده و چیزی برای دوره او باقی نگذاشته‌است .

برای رفع این نقیصه از چند سال پیش در نظر گرفته شد که بودجه بطور برنامه نوشته شود ولی وسائل این کار درسال ۱۳۳۹ فراهم و بودجه تنظیمی سرلشکر ضرغام برای سال ۱۳۴۰ بصورت‌مذکوربود.

برای تنظیم این بودجه قبلاتمام هزینه‌های دستگاه‌های‌مختلف‌حساب شده و معلوم بود که‌چه‌خرجی در کجا باید صورت گیرد مثلا معین بودکه در فلان بیمارستان باید فلانقدر تخت اضافی گذاشته شود. یابرای کلاس‌های فلان دبستان‌باید چقدر میز و صندلی خریده شود ـ یاپاسگاه ژاندارمری فلان نقطه‌باید تعمیـر شود . فلانقدر کیلـومتر راه از نقطه معینی تافلان نقطه باید ساخته شود وقس علیهذا.تمام مخارج کشور باین ترتیب معین‌و دربودجه قرار گرفت.

باتنظیم بودجه برنامه چنانکه‌ملاحظه میشود دردسرهای سابق وتجاوزاتی که بعمل می‌آمد از بین میرفت و دیگردربودجه‌بطورمطلق‌مبلغی‌بعنوان مخارج ساختمان راه نوشته نمیشد که این مبلغ بمیل وزیر صرف ساختمان راه مورد نظر بخصوص بشود یابمصارف دیگر برسد .

باتقدیم این بودجه بمجلس و انتشار آن برای مردم همه‌میدانستند وجوه آن بچه مصارفی خـواهد رسید و اگر اضافه یاکسری در ارقام صورت میگرفت بازهم معلوم بودکه چه خرجی از بین رفته . یاچه خرج جدیدی باید بشود . **ناتمام**

مسابقه ورودی مشترك دانشگاه تهران

مسابقه ورودی مشترك دانشکده‌های پزشکی ، داروسازی ،دامپزشکی ودندانپزشکی روز جمعه دهم شهریورماه ۱۳۴۰ ساعت ۷٫۵ صبح در محوطه دانشگاه تهران شروع‌میشود.

داوطلبان باید لااقل نیم ساعت قبل از آغاز مسابقه طبق اوراق راهنما که در مدخل دانشگاه دریافت خواهند داشت‌درمحل های خود مستقر شوند . ۱ـ۲ آ ـ ۱۸۵۴۴ **دانشگاه تهران**

آگهی مناقصه

شهرداری آمل ساختمان آب‌نمای ونرده کشی و متعلقات فلکه میدان ثریا ومیدان جلوی بانك‌سپه‌را برابر نقشه‌ای که دردفتر شهرداری‌موجود است بمناقصه واگذار مینماید .

۱ـداوطلبین باید از تاریخ نشر این آگهی الی روز ۲۵٫۶٫۱۳۴۰ پیشنهادات خودرا درپاکت های لاك‌ومهرشده باقید (مربوط بمناقصه ساختمان فلکه میدان ثریا وفلکه جلوی بانك سپه شهرستان آمل میباشد) بدفتر شهرداری تسلیم و رسید دریافت دارند پیشنهاددهندگان باید مبلغ سی‌وپنجهزار ریال وجه‌نقد بعنوان سپرده به‌حساب شماره۵۴۷ بنام شهرداری آمل دربانك ملی شهرستان آمل تحویل نمایند.

۲ـ پیشنهاددهندگان باید دارای صلاحیت فنی و مالی وبخصوص سوابق درانجام این قبیل کارها باشند.

۳ـ پیشنهادها تاآخر روز ۲۵٫۶٫۴۰ گرفته و درساعت ۱۲ روز بعد باحضور کمیسیون مربوطه باز وقرائت میشود .

۴ـ به‌پاکات پیشنهاددهندگان که فاقد فیش سپرده بانك ملی باشند ترتیب‌اثر نمیدهد شهرداری در رد وقبول یك یاکلیه پیشنهادها مختار است .

۵ـ به‌پاکات رسیده در غیر ساعت موعد مذکور ترتیب اثرداده نمیشود .

۶ـ مالیات وعوارض وحق‌الثبت قرارداد ونشر آگهی بعهده برنده مناقصه خواهد بود .

شهردار آمل ـ ابوقداره

آ ـ ۱۸۶۷۰

نامه ها وتلگرافهای طبقات مختلف مردم بحضور شاهنشاه

پیشگاه مقدس اعلیحضرت همایون شاهنشاهی

اصناف بازرگانی ایران درحساس‌ترین مواقع تاریخ چه‌در نهضت ملی وچه در قیام ۲۸ مرداد از هیچگونه فداکاری و حتی جانبازی مضایقه ننموده‌اند ودر جشن بی‌سابقه وکم‌نظیر امسال که در میدان دوشان‌تپه حضور داشتند چنان تحت‌تاثیر فرمایشات عمیق‌ـ حساس و صریـح اعلیحضرت همایونی واقع شده‌اند که همه بدینوسیله بعرض خاکپای رهبر محبوب و پدرتاجدار خود میرسانند که برای حفظ منافع وطن عزیز در خلیج فارس و مبارزه باکمونیزم آماده همه‌گونه جانبازی میباشند .

رئیس صنف بلور وچینی علی نیکپور ـ رئیس صنف دلال یوسفعلی شهمیرزادی ـ رئیس صنف طلا وجواهرفروش حاج میرزا محمد علی جواهری ـ رئیس صنف حمل ونقل حاج سیدعلی روح‌الامین ـ رئیس صنف الوار فروش حاج‌مسکین ـ رئیس سندیکای سینماهای پایتخت اسحق زنجانی ـ از طرف رئیس صنف اتحادیه عطار وسقط فروش حاج علی الحساب ـ از طرف رئیس صنف خرازی فروشها اکبر کاظمی ـاز طرف رئیس صنف الکتریکی حاج‌استکانچی ـ رئیس صنف لباس فروش های تهران هادی ماضی ـ از طرف رئیس صنف ماشین‌آلات کشاورزی عباس خرازی ـ رئیس صنف لوازم اتومبیل قاسم قامترسا ـرئیس صنف جوراب وکشباف حاج‌محمد منصوریان ـ از طرف رئیس صنف آهن آلات حاج حسین ساده

پیشگاه مبارك بندگان اعلیحضرت همایون شاهنشاهی ارواحنافداه

اهالی دروس شمالی شرکت آن‌پدر تاجدار رادر جشن‌قیام‌ملی ۲۸ مرداد که‌باعث سرفرازی و افتخار قاطبه ملت‌ایران گردیده سپاسگزار بوده‌زیارت واصغاء فرمایشات ملوکانه را مغتنم‌شمرده بقاء ودوام‌وعظمت سلطنت شاهنشاهی را از خداوند متعال مسئلت مینمایند.

از طرف اهالی‌دروس شمالی ـ علی‌اکبر بازرگانی

پیشگاه مبارك اعلیحضرت همایون شاهنشاه

مولود مسعود رسول اکرم (ص)راتبریك عرض نموده و از شرکت درجشن‌ملی ۲۸ مرداد که‌بابیانات شیرین پدرانه ملوکانه ملت ایران را مفتخر فرمودند سپاسگزاریم .شاهنشاها ـمیخواهیم از خدا که دهد صدهزار عمر ـ تاصدهزار بار کنیم‌مافدای شاه

هیئت‌مدیره انجمن محلی‌سید ناصرالدین ـ حاجی حسین‌پرورش‌ـ ناصرعلی‌مافی ـ حاجی‌آقا شیرازیان ـ غلامعلی ناظمیان ـ حاجی‌اکبر معماریان ـحاجی حسنعلی مبصری .

پیشگاه مبارك پهلوی دوم اعلیحضرت همایون شاهنشاهی

اعلیحضرتا ـ ازاینکه مستدعیات ماأهالی غرب تهران مورد اجابت آن‌پادشاه عظیم‌الشان قرار گرفته و در جشن تاریخی رستاخیز ۲۸ مرداد درمیدان دوشان تپه‌بافتخار زیارت و شنیدن بیانات ملوکانه نائل شدیم همواره مفتخر و سپاسگزاریم . بدینوسیله بشرفعرض همایونی میرسانیم که‌تاآخرین نفر و آخرین نفس درراه استقـلال واعتلاء به‌میهن بفداکاری خود ادامه میدهیم مصائب و آلام وپیچو خم‌جهانی مارا ازوظائف مقدس وطن‌پرستی و شاه‌دوستی باز نخواهد داشت .

ازطرف‌اهالی غرب‌تهران جان‌نثار خطیب‌باختر‌طهران ـ ایزدی‌سلحشور

پیشگاه مبارك بندگان اعلیحضرت همایون شاهنشاهی

کارگران کارخانه بلور سازی رنجبران نو مصطفی جبرائیلی از اینکه شاهنشاه محبوب و ملت‌دوست و حامی زحمتکشان دعوت مـا کارگران را قبول فرموده ودر جشن بیستو هشتم مردادماه حضورا شرکتو بمیدان دوشان‌تپه نزول اجـلال فرمودند و ما کارگران رابا سخنان دلنشین خود مستفیض فرموده‌اند صمیمانه سپاسگزار و کمال امتنان راداریم‌وآمادگی خودرادرصف مقدم‌مبارزین‌برعلیه هرگونه‌استعمار سیاه‌و سرخ و امپریالیست های‌سرخ و هرسیاست بیگانه و استقلال‌شکنی اعلام‌و کارگران ایران‌بتمام بیگانگان اعلام میدارند که شاهنشاه مردم دوست و وطن‌پر افتخارخودرا بحد پرستش دوست میدارند وتاجان در بدن‌دارند به امپریالیسم سرخ اجازه نخواهند دادکه‌در کار سرزمین مقدس پدران آنها اعمال نفوذ ورخنه کنند .

زنده باد شاهنشاه مردم دوست ما

پاینده و سرافراز باد ملت‌قهرمان ووطن پر افتخار ما

پیشگاه مبارك بندگان اعلیحضرت همایون شاهنشاه

مفتخرا بشرفعرض میرساند اهالی داودیه ازاینکه روز تاریخی ۲۸ مرداد شاهنشاه محبوب و ملت دوست ایران باقدوم خود وسخنان حکیمانه آنروز مایهٔ افتخارو سربلندی ملت ایران شده‌اند مشت محکمی بدهان بیگانگان و بیگانه پرستان فرود آورده‌اند بقاء ذات همایونی و خاندان جلیل سلطنت را ازایزد متعال خواستاریم .

پیشگاه مبارك اعلیحضرت همایون شاهنشاهی

مفتخرا بخاکپای مبارك میرساند معتمدین و ساکنین خیابان‌آریاناً چهارراه گلی که‌درقیام ملی ۲۸ مرداد ۱۳۴۰ شرکت نموده واز بیانات عمیق‌و حساس شاهنشاه محبوب مستفیض شدیم اینك سر خود رادرراه وطن‌وشاه برای مبارزه با کمونیزم دردست گرفته و برای هرگونه جانفشانی واز خود گذشتگی آماده‌ایم جاوید شاه پاینده باد میهن عزیز ایران

پیشگاه مبارك اعلیحضرت همایون شاهنشاه
مردم دوست و حامی کارگران ایران

ما کارگران کارخانجات اطلس بافت که مثل سایر کارگران ایران‌در قیام پرافتخار روز۲۸ مرداد درصف اول مردم‌دلیر ایران مبارزه کرده‌وجان بسیاری از دوستان خودرا درراه شاهنشاه و کسب افتخار برای ملت‌ایران ازدست داده‌ایم ودراجرای فرمایشات جذاب شاهنشاه خودسوگند یاد میکنیم باهرگونه استعمار سیاه‌و سرخ ویا هر سیاست استقلال شکنانه‌ای تا آخرین قطره خون مبارزه نموده و یادآور میشویم که‌شاهنشاه و وطن پرافتخار خودرا بحد پرستش دوست داشته و بـه امپریالیسم سرخ اجازه‌نخواهیم داد که سرزمین باافتخار نیاکان مارا مورد تاخت و تاز قرار دهد.

زنده باد شاهنشاه مردم دوست ما

پاینده و برقرار بادملت قهرمان ووطن پرافتخار ما

پیشگاه مقدس بندگان اعلیحضرت همایون شاهنشاه‌خلدالله‌ملکه

انجمن محلی قلهك مفتخر است بعرض پدر تاجدار برساند از اینکه‌باقبول استدعای ملت‌ایران اجتماع مارابا قدوم وسخنان حکیمانه خودکه مایهٔ‌نابودی دشمنان وطن گردیده مایه مباهات قرارداده‌سلامتی و بقای ذات همایونی و خاندان جلیل سلطنت از ایـزد متعال مورد استدعا است .

پیشگاه‌مبارك بندگان اعلیحضرت همایون‌شاهنشاه محبوب‌ایران ارواحنا فداه

ماأهالی وکسبه خیابان سرچشمه بخش ۱۶ تهران از اینکه درروز تاریخی ۲۸ مرداد بزیارت شاهنشاه رعیت‌پرور نائل شده سپاسگزاریم‌و برای هرگونه فداکاری جهت‌تاج‌و تخت ایران آماده‌ایم .

محمد یارائی کافه‌چی ـ سرچشمه بار فروشی میرزا اسمعیل عشقباز ـومحمدتقی نهاوندی و آقاربیع میرحسینی شکرآبی و مطلب علینژاد ـسرچشمه بارفروشی علی‌اصغر مسلم‌زاده ـمیرزامحمد مسلم‌زاده‌ـ خبازی سرچشمه رمضان ماهی ـاکبرسوسن بار فروش سرچشمه

جوجه در قفس
ابتکار جدید مرغداری با سیستم باطری

در جای کم تعداد زیاد در هرکجا و هر مقدار حا که دارید کشور طیور موفقیت شما را تضمین میکند جهت تهیه باطری پرورش جوجه و مرغ‌بسازمان جوجه‌کشی کشور طیور سه راه امین حضور شماره ۷۰۵ مراجعه فرمائید.

آ ـ ۱۸۵۹۲

Rodenstock
رودنستوك

شیشه های طبی آلمانی کارخانه معظم رودنستوك با علامت R که دقیق بودن شیشه را از هر لحاظ مشخص میسازد دید چشم های شما را بیمه میکند . محل فروش :نادری عینك سازی شهلا

آ ـ ۸۶۲۴

عبور از پنج قاره

رئیس نهضت اصلاح اخلاقی جهان

مهاراجه «ماهش یوگی» رئیس نهضت اصلاح اخلاقی جهان که معتقد است باید اختلافات جهان راازراه‌اصلاح اخلاق حل‌وفصل کردهم‌اکنون بدور دنیا در حرکت است او درکشورهای‌اروپائی کنفرانس هائی تشکیل داد وبخصوص در آتن طرفدارانی پیدا کرد. مهاراجه ماهش یوگی اینك قصد دارد بامریکا سفر کرده و در سازمان ملل متحد نمایندگان ۹۹ کشور عضو سازمان‌ملل متحد را باصلاح اخلاق دعوت کند.

یونایتد پرس

۶ دقیقه پس ازمرگ

تا۶دقیقه پس ازمرك‌سلولهای مغزهنوز زنده‌است وکارمیکند وبااستفاده‌ازاین فرصت هزاران‌نفر زندگی دوباره‌یافته‌اند

پزشکان امیدوارند که با آزمایشهای جدید بتوانندمردگان رانیم‌ساعت پس‌از مرك کلینیکی، زنده‌کنند

«مرك ناگهانی» حتی اگراز یك سکته قلبی شدید ویا یك «شوك»، ناشی از عمل جراحی باشد ، واقعا ناگهانی نیست .پس از آنکه قلب از حرکت می‌ایستد، ممکن است بیمار چند بار نفس - های سطحی بکشد.

مغز تا پنج یا ۶ دقیقه زندگی میکند و حتی ممکن است در شرائط خاصی مدت این زندگی بیشتر باشد .

هفته گذشته در مسکو، در هفتمین کنگره بیوشیمی بین المللی ، محققین روسی گزارش دادند که نکات تازه‌ای در مورد مغزی که در حال مرك است یافته‌اند و در نتیجه وسائل جدیدی برای باز گرداندن «مردگان» به زندگی یافته‌اند.

دکتر ماریاگی و سکایا که بانوئی است بلند قد و خاکستری مو شیوه هائی را که در آزمایشگاه «ولادیمیرنگووسکی» کشف شده است ، در برابر کنگره تشریح کرد.

آزمایشگاه ولادیمیرنگو وسکی بعلت آنکه توانسته است تا حال ، هزاران نفررا که براثر حمله قلبی و یا علل دیگر دچار مرك ناگهانی شده بودند ، به زندگی باز گرداند ، معروف است.

این کار از راه تزریق خون به شریانهای بیماران،پس از۶دقیقه که ازمرك کلینیکی آنهامیگذشت،انجام میگردد.

کشفیات دکتر «گی‌وسکایا»طریق استفاده از ۶ دقیقه مزبور را نشان میدهد.

کالبد شناسی نشان میدهد که سلول های مغز ، پس از تجدید حیات بنحو غیرقابل علاجی آسیب می‌بینند وسابقا فرض میشد که این آسیب بر اثر نرسیدن‌اکسیژن به مغز ایجاد میشود.

لکن لابراتوار «نگو وسکی» کشف کرده است که علت این آسیب ممکن است اکسیژن‌بیش از اندازه باشد نه‌کمی اکسیژن.

طبق تئوری خانم دکتر «گی وسکایا» هنگامی که قلب‌ازحرکت میایستد وخون نیز از جریان می افتد، مغز دیگر نمی‌تواند برای تولید انرژی خود، ماده قندی‌موجود را بسوزاند . از اینرو سلول ها متوجه راه دیگری می شوند که بدون اکسیژن خون، انرژی مورد لزوم را بدست آورند.

این سیستم فوق العاده که «آنه‌روبیك گلیکولیسیس» نامیده میشود مدت ۶ دقیقه کار میکند.

اگر در طی مدت ۶ دقیقه بدن دوباره زندگی یابد ، مغز بطور تدریجی سیستم موقتی را رها می‌کند وطی نیم ساعت، دوباره سیستم سابق را که گرفتن اکسیژن خون بود، از سر میگیرد.

نکته خطرناك اینست که به مغز بیش از اندازه اکسیژن داده‌شود.

اگر تجدید حیات طی۶ دقیقه آغاز شود، بطوری که خون‌دارای اکسیژن جریان خودرا به مغز از سر گیرد، آنگاه بازگشتن‌ازسیستم «آنه روبیك» به سیستم سابق که گرفتن اکسیژن خون است ، تدریجی خواهد بود و در این کار نباید شتاب کرد. زیرا اکسیژن فراوان اگر خیلی زود بمغز داده شود، ممکن است به آن آسیب برساند ، چنانکه فقدان اکسیژن نیز در نهایت امر، موجب مرك سلولهای مغز میشود .

دکتر «گی وسکایا»امیدواراست که زمانی را که می توان مرده را دوباره به زندگی باز گرداند از ۶ دقیقه جلوتر ببرد و به نیم ساعت برساند.

وی در حال حاضر روی سگها آزمایش میکند و مغز آنها را در سرمای ۷۷ فارنهایت می گذارد و سپس بتدریج در مدت ۲۴ساعت، مغز را باستفاده عادی‌ازاکسیژن، باز میگرداند.

گفته می شود که شیوه های تجدید حیات فوری دکترنگووسکی هزاران نفر روسی را پس از اعلام «مرك کلینیکی» آنها به جهان زندگانی باز گردانده است.نظریات تازه دکتر «گی وسکایا» سبب خواهد شد که تجدید حیات‌درمورد عده زیادتری بموقع اجرا گذاشته شود و فرصت زنده کردن نیز از ۶ دقیقه بیشتر گردد. (نیوزویك)

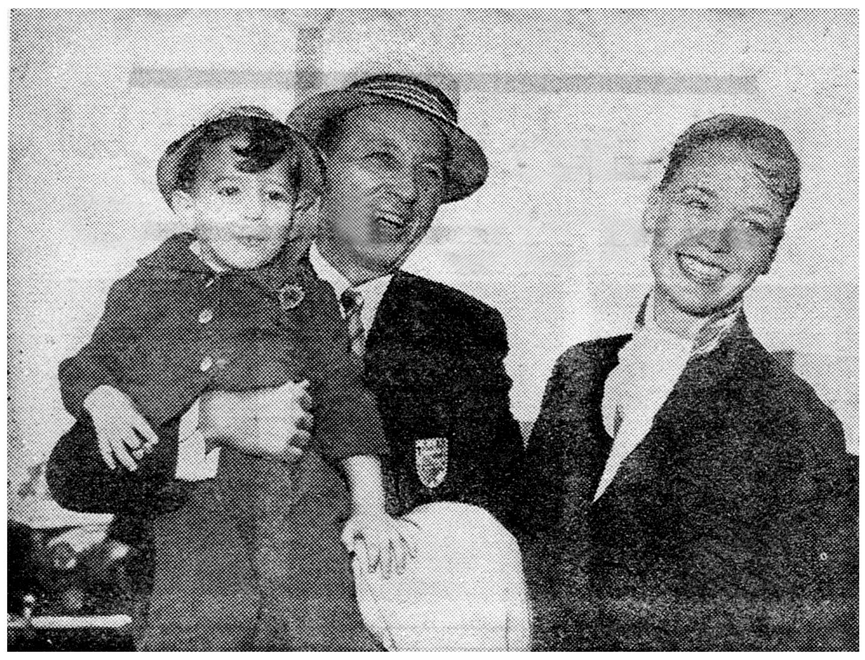

در راه هنك گنك

بینك‌گروزبی خواننده و هنرپیشه مشهور سینمای امریکا امسال تعطیلات خودرادر جنوب فرانسه گذراند . بینك‌گروزبی اینك در لندن‌باتفاق بوب هوپ‌مشغول‌بازی در فیلم جدیدی بنام«در راه‌هنك گنك» است . در این عکس او را باتفاق همسر و پسرش مشاهده میکنید .

یونایتد پرس

۳۲۵و ۵۵۰ درجه حرارت کرات زهره و مشتری

دکتر ویلیام هاروارد . آلان بارت و فرد هادوك که از اعضای رصدخانه دانشگاه میشیگان هستند در کنگره بین المللی ستاره نوردی اعلام کردند موفق باخذ علائمی رادیوئی از سیاره مشتری شدند .

این کنگره در بر کلی امریکا تشکیل شد . تاکنون چندین نفر از منجمین موفق باخذ علائم رادیوئی از کرات زهره ، مریخ ، ژوپیتر و مشتری شده‌اند اما تاکنون علائمی ازکرات اورانوس‌ونپتون بدست‌نیامده

در این کنگره ضمنا اعلام گردید که درجه حرارت سطح کره زهره ۳۲۵درجه سانتی گراد ودرجه‌حرارت آنقسمت از سطح کره مشتری که‌دائما در برابر خورشید قرار گرفته ۵۵۰ درجه است .

پاری پرس

الکل این ستاره امریکائی را از پای‌درآورد

گی راسل

گی راسل ۳۶ ساله که ازستارگان مشهور هالیود بود بر اثر افراط در نوشیدن مشروبات الکی ازپای‌درآمد. گی راسل در سالهای‌اخیر پیروزی های قابل توجهی در سینمای امریکا بدست آورد او درآپارتمان مسکونیش واقع درشرق لوس آنجلس درگذشت

ابتدا تصور میرفت که مرگ گی‌راسل براثر یك توطئه صورت‌گرفته است ولی در کالبد شکافی که‌بعدا از جسد او بعمل آمد معلوم شد که افراط در مشروبات الکلی گی راسل را بدیار عدم فرستاد در کنار تختخواب گی راسل چندین بطری خالی ودکا پیدا شد . فرانس سوار در آمد سرشاری هم دارد چون‌در ظرف یك روز ده نفر لختی درپلاژ سن تروپز دستگیر شدند و پلیس دو هزار تومان از هر یك از آنها جریمه گرفت .

اورور

معرفی سینمای چك‌اسلواکی درفستیوال ونیز :

((روزیکه درخت گل‌میکند))

ازفستیوال ونیزچه‌خبر؟

معرفی سینمای چك‌اسلواکی به‌بیست دومین فستیوال بین المللی‌سینمائی ونیز با نمایش فیلم روزی که‌درخت‌گل میکند صورت گرفت .

کارگردان این فیلم واکلاس - کرسکا از کارگردانان جوان وفعال سینمای چك‌اسلواکی است فیلم‌روزی که درخت گل میکند ما را درآستانه جنك ۱۹۱۴ قرار میدهد .

دختری برضد سنن پوسیده‌اجتماع قیام میکند . او عاشق پسری ساکن پراك میشود که دارای افکار ترقی خواهانه است .

دخترك برای آنکه بجوان دلخواه خود به پیونددیار خود را ترك‌میگوید در همان موقع اوالسی تکلات‌بجبهه جنك عزیمت میکنند اما اقوام او از نامزدش استقبال میکنند دخترك و سایرین در انتظار روزی که درخت گل میکند بسر میبرند .

سناریوی فیلم از رمان ماریا - ماژوروا اقتباس شده که در سال ۱۹۴۷ یکی از فیلمهائیکه بر روی رمان دیگر او تهیه شده بود جایزه شیر طلائی را ربود.

تصاویر فیلم «روزی که درخت‌گل میکند» موردتوجه تماشاچیان فستیوال قرار گرفت .

تابستان ودود

سینمای امریکافیلم تابستان و دود را در فستیوال ونیز عرضه داشت .

کار گردان این فیلم ایترگویل است و سناریوی آن‌ازروی نمایشنامه تنسی‌ویلیامز نمایشنامه نویس‌مشهور امریکائی اقتباس شده .

ایتالیا نیز فیلم وانیا وانینی اثر ربرتو روسلینی را در بیست و دومین فستیوال سینمائی ونیز نمایش داد

رویتر

جوانان قهرمان

* فرداشمیدت جوان ۱۷ ساله امریکائی قهرمان ۱۰۰ متر شنای قورباغه جهان شناخته شد .

فرداشمیدت شنای یکصد متر قورباغه را در مدت ۵۸ ثانیه و ۶ دهم ثانیه طی کرد رکورد قبلی ۵۸ ثانیهو ۷دهم‌ثانیه‌متعلق‌به‌لانس‌لارسون امریکائی بود .

* کتسویوچی یامانا قهرمان‌شنای آزاد ۲۰۰ متر ژاپن موفق شد رکورد جهان را بدست آورد او ۲۰۰ متر شنای آزاد را در مدت دو دقیقه و ۴ دهم ثانیه طی کرد .

* کارل روبی جوان ۱۶ ساله - امریکائی قهرمان جهانی شنای ۲۰۰ متر قورباغه شناخته شد کارل روبی در مدت دو دقیقه و ۲۷ ثانیه وشش دهم‌ثانیه ۲۰۰ متر قورباغه را طی کرد .

رویتر

اجاق آفتابی

این اجاق که سه کیلو گرم وزن دارد و قابل حمل است در کنفرانس بین‌المللی منابع جدید انرژی نمایش داده‌شد

در کنفرانس تحقیق پیرامون منابع جدید انرژی که تحت نظر سازمان ملل متحد در رم تشکیل شده است اجاق آفتابی در معرض نمایش ۵۰۰ نفر دانشمند شرکت کننده در این کنفرانس قرار گرفت .

این اجاق که با استفاده از آفتاب گرم میشود دریك ساعت ۳۲۵ کالری حرارت تولید میکندکه تقریبا برابر ۴۰۰ وات است . با استفاده ازاین اجاق میتوان یك لیتر آب را درمدت ۲۲ دقیقه گرم کرد و روی آن‌سیب زمینی و هویج سرخ کرده و حتی راگو پخت .

تاکنون چندین صد از این اجاق آفتابی در نقاط مختلف جهان بفروش رفته است .

این اجاق بیشتر در نقاطی مورد استفاده‌است که هوای‌آن آفتابی‌است و ضمنا برق وجود ندارد و یا بهاء آن گران است‌یا آنکه سوخت های‌معمولی کمیاب میباشد .

اجاق آفتابی شبیه چتر بوده و در روی روپوشی‌آلومینومی است‌مرکز اجاق تاکناره های چتر ۴۶ سانتی‌متر فاصله دارد .

تمام این اجاق‌که ۳ کیلووزن دارد در داخل چمدان جا میگیرد و قیمت کنونی آن ۱۵ فرانك فرانسه است .

این اجاق بیشتر در پیك نیك‌مورد استفاده است حرارت آفتاب درمرکز اجاق تمرکز یافته و حرارتی که از آن متصاعدمیشود برای‌پختن غذا های معمولی کافی است .

فرانس سوآر

چشم الکترونیك برای کشف اسرار ستارگان

یك جوان ایتالیائی دستگاهی‌اختراع کرده‌است که باآن میتوان ساختمان شیمیائی‌ستارگان را معلوم کرد

یك جوان ایتالیائی بنام آلدوبونا- سولی که بیست و هفت سال دارد دستگاه جالبی اختراع‌کرده که بوسیله آن میتوان مواد شیمیائی تشکیل دهنده هر جسم را تشخیص داد . این دستگاه « چشم الکترونیك » نام دارد. بوناسولی یك ستاره شناس آماتور میباشد و از دستگاه خود برای‌تعیین هویت شیمیائی سیارات استفاده‌خواهد کرد .

بوناسولی دستگاه جالب خودرا که صورت ظاهر ساده‌ئی دارد در حضور عده ئی از خبرنگاران ایتالیائی‌بمعرض آزمایش گذارد .

بوناسولی چندی پیش دستگاه الکترونیك دیگری اختراع کرده بود که بوسیله آن توانسته‌است ازچندین قمر مصنوعی عکس برداری نماید .

یکی از موسسات مهم تکنیکی‌شهر تورین (ایتالیا) این جوان با ذوق و دانشمند را دعوت نموده‌است که در این موسسه و در لابراتوار های آن بتحقیقات علمی ثمربخش خود ادامه دهد .

پاری‌ماچ

پوشیدن مایو در خیابان جرم است

هفته گذشته بدنبال هیاهو و جنجال فراوانی که در سن تروپز (فرانسه) روی داد مقامات‌شهرداری این شهر اعلام نمودند که ازاین پس کسی حق ندارد با مایو در کوچه و خیابان راه برود و هر کس که از این دستور تخلف کند باید در حدود دویست تومان جریمه بپردازد .

شهردار سن تروپز پس ازاینکه عده‌ای بجرم مایو پوشیدن درخیابان ها دستگیر شدند گفت : مابخاطر حفظ عفت عمومی مجبور هستیم‌این قانون را بشدت اجرا کنیم .

مامورین شهرداری سن تروپز مجبور هستند با اعضای جمعیت لختیها هم که تعدادشان دراین‌شهر زیاد است مبارزه کنند و این کار

جدول کلمات متقاطع شماره ۱۸۹۵

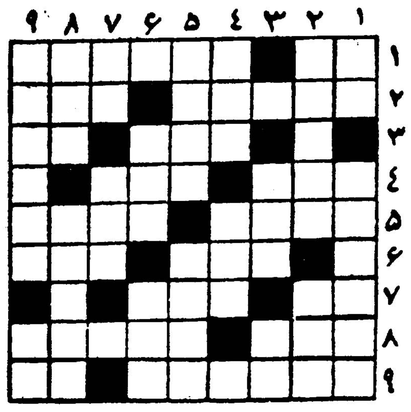

افقی : ۱ -دست زدن -ازفرمانروایان مغول ۲ - نقطه مقابل افراط - کاخش دوگیسوی درازهم دارد ۳ - غالبا درمقابل طلا لنك می‌اندازد -قلعه ۴- روان - باخط می‌کشند ۵ - اگر حلوا داشت شیرین تر می‌شد -اززندان های وحشتناك‌نازیها در دوران جنك ۶- دربازی هم میزنند- فرش‌سبزباغ‌وبستان ۷- کلاه تازه درآمد کودك دبستانی - دوستی و موالفت ۸ - همانگونه که‌ازمادرزاد- رهوارترین اقسام الاغ بعداز سوغات قبرس ۹ - اجرت خون از دست رفته - صاحب یال و کوپال .

عمودی : ۱ -ضمیری است - از مور بزرگتر از آن توقع نمیتوان داشت ۲ - اصلا از روسیه آمده ولی فعلا دراینجا مرسومتر است -اما این یکی را درهرحال از قزوین می‌آورند ۳- چیزی در زمینه شدت - واحد وزن ۴ - هم باانبر دوستی میکند هم بادندان - بعضی وقتهابس می‌شود ۵ - الاغ مردم را باید اینجوری سوار شد - در دست حریف زرنك وسیله‌سربریدن هم می‌شود ۶ - واحد پیش آهنگی - مجلس شیوخ۷- اساس - بوسه وطنی ۸ - برنده - برای آدم معتاد بدترین درداست ۹ - سرزابجای پانهاده است - از لباسهای زنانه عهدشاه شهید.

حل جدول شماره ۱۸۹۴

اعقی : ۱- مضراب - زر ۲- قطیفه ۳- تس (ست) - ودو - تو ۴-عنق قطره ۵- شتاب - هجرت ۶- وزیر - بار ۷-خر-وجه -نا۸- نهادن۹- ق- لفافه .

عمودی : ۱- مرتعش -خم ۲- سنتور ۳ رق-قاز ۴- اطو- بیوه ۵ - پیدق -رجال ۶- فوطه -هدف ۷- رجب -نا ۸- تهران ۹-پو -ترانه.

-۵۸-

نوشته : نورالله لارودی

خورشید بی غروب

بهتر است فعلا از این مبحث طولانی بگذریم زیرا در اینجا مجالی برای تشریح اینگونه مسائل نداریم و تحقیق ومطالعه در اطراف این موضوعات را بمجالس درس و بحثهای علمی اختصاص دهیم . من آماده‌ام نظریات و استنباطات خودم را درباره آینده بشرو مراحل ترقی وتمدن فرزند آدمی در جلسات محاوره ومناظرهٔ علمی بطور وضوح وبا دلائل عقلی تشریح کنم و باثبات‌برسانم که آنچه میگویم منطبق باموازین علمی و عقلی‌بوده و صرفا وهم‌وخیال نیست .

اکنون یکی از سرهنگان برجستهٔ سپاه خوارزم که مورد توجه وعنایت امیر است در نتیجهٔ سقوط از اسب وضربهٔ ناگهانی که بسلسله اعصابش‌وارد شده تقریبابحال‌فلج‌اعصاب وتشنج عضلات در آمده و من دستور دادم چنین دستگاهی ر ابرای تقویت اعصاب و مداوای او ساخته وآماده کنند تا از نیروی برق برای مداوای او استفاده کنم .

دراین هنگام یکی از پزشکان پرسید :

- ممکنست استاد بفرمایند بچه طریق وباچه وسیله‌ای نیروی برق رادراختیار خواهند گرفت ؟ آیا این بیمار تا حدوث توفان و بروز رعدو برق باید در حال انتظا ربماند ؟

استاد از این جمله خندیدو سپس گفت :

- نه دوست من . احتیاج بوقوع توفان و بروز رعد و برق نیست من این نیرو را از جانداری خواهم گرفت .

- متوجه نشدم استاد. فرمودید آنرا از حیوانی جاندار خواهید گرفت ؟ بسیار تعجب آور است .

- تعجبی ندارد. بلی . از حیوانی خواهم گرفت در دریای هند ماهی بخصوصی وجود دارد که تازیان آنرا (رعاده) مینامند . این ماهی برای

-۵۹-

شکار طعمه خود از نیروی برق استفاده میکند وبا دفع اشعهٔ مجهولی که طبیعت‌باو ارزانی داشته طعمهٔ خود را که از ماهیان کوچکتر است در فاصلهٔ معینی از حرکت باز میدارد وبعد صید میکند. از این خاصیت ماهی رعاده باین فکر افتادم که همین نیرو را برای مداوای بیماری تشنج وضعف اعصاب مورد استفاده قرار دهم و از امیر سهلی وزیر معظم دربار که سرپرستی این شفاخانه را هم دارند تقاضا کرده بودم دستورفرمایند بهر ترتیب شده تعدادی ازاین ماهیان رابصورت زنده و شناور درظرف آب‌از هند بخواهند واینکار هم انجام شده است.دستگاهی راکه می‌بینید برای‌جذب نیروی دافعهٔ همین ماهیانست و چنانکه میدانید آهن‌و بیشتر فلزات و همچنین آب هادی‌و جاذب‌این نیرو هستند دلیل آنهم بارها آزمایش شده و درموارد بروز رعد و برق و درخشیدن آذرخش کسانیکه بفلزات تکیه داده یا جزئی از آنرا باخود همراه داشته‌اند بخصوص سپاهیان‌که اغلب مجهز بحربه‌های فلزی هستند در نتیجه اصابت صاعقه زودتر از دیگران معدوم شده‌اند با این کیفیت اگر تعدادی ماهی رعاده را طبق اصول فنی و علمی در ظرف آبی محبوس و محصور سازیم وظرف هم با سیمها و میله‌های آهنی مجهز گردد قهرا نیروی دافعه‌ماهیان از آب به فلز منتقل خواهد شد واز همین انتقال نیرو میتوان برای تقویت ضعف اعصاب و تشنج عضلات بدن انسان استفاده نمود با این توضیحات آیا تصدیق میکنید که سحرو جادوئی درکار نیست ؟

حضار بحال اعجاب بیکدیگر مینگریستند ووقتی دیدند استاد ابدا قصد شوخی‌و مزاح ندارد ساکت ماندند. استادبلافاصله مشغول بکار شدو گفت :

- اکنون شروع میکنیم و شما همکاران عزیز بچشم خود ناظراین آزمایش خواهید بود .

***

بدستور استاد بزرك ظرفی محتوی‌آب وماهیان رعاده را بامخزن‌سر پوشیدهٔ کوچکتری بداخل تالار آوردند . پزشکان ودانشجویان که عموما ازشاگردان بوعلی بودند بدور استاد نابغه خود حلقه زدند دو تن از خدمتگزاران ابتدا ظرف سیمی را از روی میز برداشته برزمین نهادند سپس شش ماهی رعاده‌را که‌از یکهفته پیش گرسنه نگاه داشته بودند باصافی دسته‌داری از ظرف بزرك گرفته یکی بعد از دیگری در ظرف

-۶۰-

سیمی انداختند ماهیان باسرعت زیادی بشناوری و جست‌و خیز پرداختند شکل‌این ماهیان مخروطی و بسیار تماشائی بود. سرهاشان بزرك ومدور دهانشان فراخ با مقطع مستقیم و دوچشمانشان خیلی نزدیك بهم و در مجاورت دهان قرار داشت . بدنشان نسبت بسر باریك و کشیده بود ودر طرفین بدن چند پره ودو برجستگی کوچك نزدیك دم داشتند و در حال تکاپو بسرعت عجیبی تغییر جهت میدادند.

در این هنگام مردی بسن تقریبی چهل سال با جامه بلند سفید در حالی که ببازوان دوتن از مستخدمین بیمارستان تکیه داده بود وبزحمت قدم برمیداشت وارد شد همراهانش کمك کردند تاروی چهار پایه‌ای روبروی ظرف سیمی نشست . استاد باملاطفت جویای حالش شد و بعد از اینکه اندکی با او شوخی کرد از وی تقاضا نمودهردو دستش را روی دستگیره مشبك فلزی بگیرد . سرهنك جوان این دستور را باانندك ناراحتی انجام داد. آنگاه بامر استاد ظرف روپوش دار را نزدیك مخزن سیمی آورده محتوی آنرا در منبع کوچك ریختند بمحض اینکه‌ماهیان ریزداخل منبع افتادند یکباره درمخزن مجاور تلاطمی بوجود آمدماهیان حریص رعاده سخت بجنب و جوش درآمدند بطوریکه تمام مخزن از تلاش‌و کوشش آنها میلرزید وبموازات اینحالت هردو دست سرهنك‌نیز بتشنج درآمد.ماهیان همچنان درجستجو و فعالیت بودند و میکوشیدند بافشار سر از معجر سیمی گذشته به طعمه‌های خود برسند . درمقابل این حملات ماهیان کوچك نیز سعی داشتند خود را از شعاع نیروی‌جاذبهٔ دشمن دور سازند وهمه آنها بدورترین نقطه و زوایای جدار مخزن کوچك پناه برده بودند . چند ماهی خیلی کوچك که غافلگیر شده بودند در وسط آب معلق مانده و قدرت حرکت نداشتند بیمار همچنان کف‌دستهارا بدستگیره میفشرد و بتاثیر نیروی مجهولی باحالت لرزش احساس یکنوع آرامش وتسکین نسبی در خود مینمود . آثار شعف در چشمانش مشهود بود . قریب پنجدقیقه این وضع ادامه داشت . بعد از اینمدت استادشبکهٔ عمودی مخزن را که بین دو منبع حایل بود بالا کشید و بمحض اتصال دو مخزن ماهیان رعاده به طعمه‌های خود هجوم بردند و در یك چشم بر همزدن تمام ماهیان کوچك را که در آب معلق وبیحرکت مانده بودند بلعیدند .

این شش نفر کارگردانان اصلی بحران برزیل هستند

ویتا VITA

۱ـ ژانیوس کادروس رئیس جمهور برزیل که هفته گذشته ناگهان ازسمت خود استعفا کرد .

۲ـ کارلوس لاسردا مخالف شماره یك ژانیوس کادروس . ژانیوس کادروس ، کارلوس لاسردار را متهم ساخت که رهبری نیروهای ارتجاعی برضداو راعهده‌دار است.

۳ـ رانیری مازیلی رئیس مجلس برزیل پس‌از استعفای ژانیوس کادروس اعلام کرد که استعفای رئیس جمهوری برزیل پارلمان این کشوررا باکشمکش بزرگی روبرو ساخت .

۴ـ ژائوگولارت ـ معاون ژانیوس کادروس پکن را ترك کرد و در بین راه از خبر استعفای رئیس‌خود مطلع شد . او در پکن بامائوتسه تونك هم‌آواز شد واعلام کرد که برزیل همکاری بیشتری را با چین کمونیست آغاز میکند . هنگامیکه ژائو گولارت پکن را ترك کرد خبرگزاریهای جهان استعفای کادروس را پخش کردند.

۵ـ مارشال لوت ـ که رهبری نیرو های نظامی موافق ژانیوس کادروس وژائوگولارت را عهده‌دار است در فردای استعفای رئیس جمهوری برزیل اعلام کردکه رهبری نیرو های موافق ژانیوس کادروس رادر ارتش عهده‌دار بوده و برای باز ـ گرداندن کادروس‌بریاست‌جمهوری برزیل بامخالفین او نبرد خواهد کرد.

مارشال لوت وزیرجنك سابق حکومت کوبیچك .در انتخابات ریاست جمهوری اکتبر ۱۹۶۰رقیب سرسخت کادروس بود اما بعداکه ژانیوس کادروس بریاست‌جمهوری انتخاب شد مارشال لوت مناسبات خودرا بااو بهبود بخشید واز آن‌به بعد یکی از طرفداران نزدیك ژانیوس کادروس مارشال لوت بود.

احترام بقانون اساسی که رانیر مازیلی آنرا اعلام کرده بود تنهابا بازگشت ژائوگولارت به برزیل و انجام وظیفه در سمت ریاست جمهوری برزیل امکان پذیر بود.

پس‌از اعلام استعفای ژانیوس کادروس معاون او اعلام کرد که فورا به‌برزیل بازگشته و زمام‌امور رادر دست خواهد گرفت اما گولارت که بمراتب از کادروس چپ‌تربود . دربرابر ارتش قرار گرفت

۶ـ اودیلیودنیس ـوزیر جنك برزیل از مخالفین سرسخت‌ژانیوس کادروس محسوب میگردد او مارشال لوت را زندانی کرد واعلام نمود چنانکه ژائو گولارت معاون رئیس جمهوری برزیل باین کشور بازگردد بازداشت و زندانی خواهد شد .

اینك اودیلیودنیس مردمقتدربرزیل محسوب میشود اوکه ۷۲سال‌دارد سالها از سیاست برکنار بود ولی اینك از تمام قدرت خود استفاده میکند تاراه را برای رسیدن ژائو گولارت بریاست جمهوری برزیل سد کند.

وزیر جنك برزیل ازتمام نیروی خود برای درهم کوبیدن‌طرفداران ژائوگولارت استفاده می‌کند وطی اعلامیه‌ای خاطرنشان ساخته است که‌هرگونه مخالفتی که بااوصورت گیرد درهم شکسته خواهد شد.

فرانس‌سوآر

تفسیرهای مهم مطبوعات جهان

آنگولا صدبار بدتر از کنگو خواهد شد

لوآندا ـ وقتی که به نواحی‌شمال آنگولا مسافرت می کنیم ، ادعای پرتقالی ها مبنی بر پیروزی در مرحله اول‌منازعه‌ای که بدان جنك تروریستی نا م‌نهاده‌اند ، تقویت می شود . مقامات رسمی و ساکنان پرتقالی آنگولا موفق شده‌اند که جلوی کوشش های قبایل‌جنگجو را برای بیرون راندن آنها ازخانه ها و مزارع خود بگیرند .

لکن در عین حال بنظر میرسد که مرحله دوم شورش ، یعنی انتقام اقتصادی بر ضد پرتقالیها ، در این‌سرزمین وسیع و سوق ـ الجیشی ، هم آنگولا و هم پرتقال را دچار فلاکت جبران ناپذیر می کند .

پرتقالیها مطمئن هستند که می توانند درمرحله‌دوم مبارزه‌شورشیان نیز پیروز شوند . آنها میگویند این شورش از کنگو و یا نقاط دورتر رهبری میشود .

آنها اعتراف میکنند که ممکن است مبارزه مرحله دوم ، یك‌سلسله عملیات طولانی باشد که در آن پول و جانهای زیاد ، برباد رود.

بنظر میرسد که‌سرمایه گذاران پرتقالی و خارجی ، با این اظهار اطمینان همداستانند . محافل مالی گزارش میدهند که هیچیك از طرح های مالی و توسعه ای خود را تعطیل نکرده‌اند و هدف اینست که قدرت اقتصادی آنگولا دو برابر قدرت اقتصادی‌ناحیه تکزاس‌امریکا شود .

اعتبار آلمان

طرح های مزبور مشتمل بر یك اعتبار ۴۵ میلیون دلاری از طرف کارخانه های « کروپ » آلمان‌است که برای توسعه خطوط راه آهن و بنادر و بهره برداری از معادن سنك آهن غنی آنگولا ، در اختیار مقامات آنگولاگذاشته شده است.

مقامات مطلع‌لو آندامی گویند آنگولا و پرتقال باید بجای ۷۵ میلیون دلار. در سال صد میلیون دلار خرج کنند تا مبارزه بخاطر پرتقالی ماندن آنگولا ادامه یابد ودر این رقم ، خسارات اقتصادی که ناشی از انتقام قبایل جنگجو بر ضد کشتزار ها و سایر تاسیسات سفید پوستهاست ، در نظر گرفته نشده است .

وقتی که از « خطوط جبهه » بازدید می کنیم ، بنظر میرسد که جنك سیاه پوستان بر ضد سفید ها در آنگولا به مبارزات‌پارتیزانی مالایا شباهت پیدا میکند .نیروهای پرتقال با سرعت کنترل خود رابر شهر ها، دهات وجاده های‌شوسه‌ای که به شمال به سوی کنگومیرود، توسعه میدهند . لکن دسته های شورشیان آزادانه در جنگلها و بیشه هائی که پیوسته در آن‌باران میریزد ، مشغول عملیات هستند . از هر جا میتوانند سر در می ـ آورند تابخاطر گرفتن انتقام‌اقتصادی آنرا ویران کنند ، حریق ایجاد کنند و سفید ها را بکشند . آنها پس از انجام عملیات دوباره‌ناپدید می گردند .

هدف فوری بومیها از عملیات تخریبی و اقدامات دفاعی پرتقالیها، حفظ محصول گرانبهای قهوه۱۹۶۱ است که بزرگترین منبع درآمد آنگولاست .

نیروی چترباز

وقتی که شورشیان شروع به آتش‌زدن کشتزار های قهوه کردند (تا حال ۱۵۰ کشتزار را نابود ساخته‌اند) ، فرماندهان نظامی پرتقال اولین دسته های چتربازرا در شمال وارد میدان کردند.

در یك مورد ۳۰۰ چترباز در یك جبهه شمالی که نگهبانان آن زیر فشار شدید شورشیان قرار گرفته بودند ، فرود آمدند تا از محصول قهوه غنی نواحی موردحمله حفاظت کنند.

چتربازان ازمیان‌جنگل هاشروع بعبور کردند و حرکتشان بر اثر علف های بلندی که روئیده بود بیشتر بتعویق میافتاد تا عملیات شورشیان .کارشناسان عقیده‌دارند که اگر پرتقالی ها بتوانند درفصل

بقیه در صفحه ۱۶

ویتا VITA

آب گوجه فرنگی
رب گوجه فرنگی
سوس گوجه فرنگی
نخود فرنگی
لوبیا سبز
مارملاد سیب
مارملاد شلیل
کمپوت سیب
کمپوت شلیل
مارملاد زردآلو
کمپوت زردآلو
مارملاد گیلاس
مارملاد به
مربای به
مارملاد هلو
کمپوت هلو
مارملاد گلابی
کمپوت گلابی
مارملاد آلوزرد
کمپوت آلوزرد
آب انار
آب پرتقال
مارملاد پرتقال
مارملاد هویج
اسفناج آماده
کوکتل آب سبزی
مارملاد انجیر
ترشی باآب لیمو
خیارشور
گوجه فرنگی پوست کنده

آگهی مناقصه

شهرداری بندر پهلوی تعمیر قسمتی از دیوارها و عمل پوشش ساختمان کاخ‌شهرداری را باشرائط و مشخصات زیر بمناقصه واگذار مینماید :

۱ـ داوطلبان باید برای دریافت مشخصات و ملاحظه فهرست‌بهای کاربدائره فنی شهرداری مراجعه و ذیل دفترچه واحدبها را باقید قبولی خود امضاء و به‌پیوست پیشنهاد خودتا آخر روز اداری روز پنجشنبه ۱۶شهریور ۴۰ بدفتر شهرداری بندر پهلوی تسلیم نمایند.

۲ـ مقاطعه‌کار موظف است نقشه تعمیر و پوشش کاخ‌شهرداری مورد بحث راترسیم و به‌شهرداری تسلیم نماید تاپس‌از تائید مهندس ناظر شهرداری و تصویب انجمن شهر وابلاغ از طرف شهرداری‌مقاطعه کار مکلف خواهد بود بلافاصله آنرا بمرحله اجرا در آورد .

۳ـ مقاطعه‌کار یاشرکتهای مقاطعه‌کار داوطلب باید دارای کارت درجه‌بندی از یکی از مراجع رسمی (وزارت دارائی ـ سازمان برنامه شهرداری تهران ـوزارت راه ـ ارتش) باشد .

۴ـمبلغ کار مورد مناقصه در حدود (یکمیلیون ودویست هزار ریال) خواهد بود وشهرداری مجاز است تا ۲۵٪از میزان کار کسر یا اضافه نماید مقاطعه‌کار موظف است دستور شهرداری را پس‌از ابلاغ اجراء نماید .

۵ـ شهرداری بهیچ‌عنوان وجهی بابت پیش‌قسط بمقاطعه‌کارنخواهد داد وشهرداری در برابر صورت وضعیت های تنظیمی از طرف دائره فنی که در آخر هرماه تنظیم میشود نسبت به پرداخت بهای کارهای انجام یافته اقدام خواهد نمود.

۶ـ مدت‌انجام کار از تاریخ تنظیم قرارداد با مقاطعه‌کار سه‌ماه خواهد بود.

۷ـ شهرداری در مقابل دریافت ۲۰۰ ریال بهای دفترچه مشخصات مناقصه در دسترس داوطلبین پیشنهاد دهنده خواهد گذاشت .

۸ـ پیشنهاددهندگان باید مبلغ یکصد هزارریال وجه نقد بعنوان سپرده (مربوط به تعمیر قسمتی از دیوارها و عمل پوشش ساختمان تماشاخانه) بحساب شماره ۱۴۴۵ بانك ملی ایران بندر پهلوی تحویل نموده وفیش بانکی آنرا پیوست پیشنهاد خود نمایند تادر صورتیکه حائز حداقل بهای برنده مناقصه شناخته شد واز پیشنهاد خود عدول نمود وجه‌سپرده بنفع شهرداری ضبط خواهد شد .

۹ـ چك پیوست قبول نخواهد شد پیشنهاددهنده میتواند بجای سپرده نقدی تضمین بانکی ضمیمه پیشنهاد خود تسلیم نماید .

۱۰ـ پیشنهادات فاقد سپرده یادارای قید وشرط و مبهم ویااینکه بعداز انقضای مدت مقرر برسد مطلقا ترتیب‌اثر داده نخواهد شد .

۱۱ـ بابرنده مناقصه پیمان رسمی طبق مقررات منعقد خواهدشد.

۱۲ـ درموقع پرداخت اقساط ده درصد آن بعنوان حسن انجام کارکسر وبقیه اقساط پرداخت میشود و مبلغ کسرشده پس‌از انجام عمل‌تحویل موقت که باحضور کمیسیون مربوطه صورت خواهدگرفت بااخذ تضمین بانکی مسترد خواهد شد .

۱۳ـ صلاحیت فنی و مالی پیشنهاددهنده باید مورد گواهی‌باشد بدینطریق که مدارك فنی باید درپاکت جداگانه بنام پاکت (الف)پس از آنکه پاکت نامبرده باز وصلاحیت فنی و مالی پیشنهاد دهنده در کمیسیون مربوطه محرز گردید پاکت پیشنهادی که پاکت (ب)میباشد باز وقرائت خواهد شد در غیر اینصورت پاکت پیشنهادی بدون اینکه باز شود مردود است .

۱۴ـ داوطلبان باید پیشنهادات خودرا بطور صریح و بدون هیچ‌قید وشرط تاآخر وقت اداری روز پنجشنبه ۱۶شهریور ۴۰ درپاکت‌سربسته ولاك‌مهرشده باذکر عنوان روی پاکت(مربوط بمناقصه تعمیر قسمتی از دیوار وعمل پوشش عمارت کاخ‌شهرداری) میباشد بدفتر شهرداری تحویل داده رسید دریافت دارند پیشنهادات واصله ساعت ۱۰ صبح‌روز بعد باحضور کمیسیون مربوطه باز وقرائت خواهد شد .

۱۵ـ هزینه تنظیم قرارداد ونشر آگهی و مالیات و هرگونه‌عوارض وحق‌بیمه و غیره بعهده پیمانکار مناقصه میباشد .

۱۶ـ پیشنهاددهندگان میتوانند برای اطلاع از میزان مالیات و عوارض وغیره بحسابداری شهرداری مراجعه و پیشنهاد خودرا باتوجه به‌آن تسلیم نمایند .

۱۷ـ حضور پیشنهاددهندگان در مناقصه (قرائت پیشنهادات)آزاد است .

۱۸ـ شهرداری دررد یاقبول هریك یاتمام پیشنهادات مختار است

آ ـ ۱۸۵۶۸ — **شهرداری بندر پهلوی**

آگهی

نظر باینکه مسابقه ورودی انستیتوی علوم بانکی روز ۱۴و۱۵ شهریور انجام میشود از اشخاصی که ازطرف بانکها معرفی شده‌اند دعوت میشود تاتاریخ ۱۲ شهریورماه بدفتر انستیتو برای ثبت‌نام مراجعه نمایند.

انستیتوی‌علوم بانکی

نشانی ـ خیابان شاهپور علی‌رضا شماره ۳۳

آ ـ ۱۸۳۳۶ — ۱ـ۳

آگهی دانشسرای عالی

کلیه کسانی که برای شرکت در امتحانات مسابقه ورودی دانشسرای عالی ثبت‌نام نموده‌اند باید اززوز یکشنبه دوازدهم شهریور ماه برای دریافت دفترچه راهنمای امتحانات و تعویض شماره کارت های‌خود بدانشسرای عالی مراجعه نمایند.

دانشسرای عالی

آ ـ ۱۸۶۶۶ — ۱ـ۲

تاریخ‌ومحل‌انجام‌امتحانات‌مسابقه‌ورودی دانشسرایعالی

کلیه امتحانات مسابقه ورودی دانشسرای عالی که قرار بودساعت چهاربعد ازظهر روزجمعه هفدهم شهریور ماه انجام‌شود به ساعت‌هفت‌و نیم‌صبح همانروز موکول شده است محل امتحان در دانشگاه تهران تعیین‌شده است . لذاکلیه داوطلبان باید در ساعت مقرر (۷½صبح) درمحل دانشگاه تهران حضوریابند.

دانشسرای عالی

آ ـ ۱۸۶۶۴ — ۱ـ۳

آگهی‌راجع‌بپرداخت‌وجوه‌برقهای اختصاصی

بمنظور اینکه در وصول عوارض حقه شهرداری از شرکت های برق اختصاصی تعویقی‌رخ ندهدو اختلافات گذشته تکرار نگردد: آقایان مدیران عامل و صاحبان موسسات برقهای خصوصی تعهد نموده‌اند که من‌بعد برای تشخیص نیروی مصرفی و همچنین وصول بهای برق ازفرمهای چاپی‌خاصی که بمهرشهرداری تهران ممهور شده استفاده نمایند.

چون بااین ترتیب تاحدی بوصول مالیات مربوطه اطمینان‌بیشتری خواهدبود لذا ازعموم‌مشترکین برق استمدادوتمنا میشود که‌در قبال وجوه پرداختی به‌بنگاه‌های برق اختصاصی فقطوفقط قبض رسمی شهرداری راقبول ودریافت فرمایند .امیداست این درخواست که بعداهم سابقه‌ای برای مشترکین بودمودرتبدیل‌برق خصوصی‌به انشعاب‌شهرداری ملاك واقع خواهدشد مورد قبول واقع‌شده وبدینوسیله بامور عمرانی‌شهر تهران بسهم خودمساعدت فرمایند.

آ ـ ۱۸۶۴۴ — **شهردار تهران**

رنگ پلاستیک دیوار
رنگ مخصوص استخر
رنگ روغنی شفاف برای در و پنجره
رنگ چکشی (موجی)
رنگ روغنی مات
رنگ چروکی (برجسته)
کمپرسور باد
رنگ خودپاش
پیستوله رنگ زنی
رنگهای آماده شده داخلی
ماسک رنگ زنی
رنگهای آماده نشده داخلی
غلطك رنگ زنی
رنگهای ضد زنگ
رنگهای آلومینیومی (الکلی)
رنگ نسوز
رنگهای صنعتی
رنگ لاك والکلی
محلول رنگ بر (ضد رنگ)
رنگهای سلولزی برای اتومبیل
رنگهای موتور روغنی برای اتومبیل
رنگ یخچال
تینر روغنی وفوری
روغن روکار (کلر)

تجربیات ما درخدمت شما

ساختمان شما زیبا تر میگردد اگر آنرا با رنك پلاستیك بیوتی ـ تن رنك آمیزی کنید برنگهای دلپذیر ـقابل شستشو ـ بدون بو ـ بادوام محصول کارخانجات معظم

ویتا ـ وارآمریکا

نماینده انحصاری درایران

Bassiri Paint Store فروشگاه رنگ بصیری

فروشگاه رنگ بصیری
خیابان شاهرضا چهارراه پهلوی
تلفن ۴۰۹۰۴ تلگرافی ۷۸ تهران

اجتماعی

گفتگوی تلفنی مردم

به تلفن شماره ۳۰۰۱۰

همه روزه بعد از ظهر ها غیر از روز های تعطیل از ساعت ٦ تا ۷٫۳۰ تلفن کنید و با ما مشکلات ودرد دلهای خود را در میان بگذارید ما حرفهای شما را در همین ستون بگوش مسئولین امور میرسانیم

قابل توجه مسئولین فرهنك

یکروز اختلاف یکسال عقب افتادگی دارد

امروز در بخش یازده فرهنگی بودم یك زن چادری از آنهائیکه از فالگیر ها و نقالها برای تشویق آنها بمبارزه با بیسوادی کمك طلبیده‌اند بپای خود همراه طفل ٦ ساله‌اش به‌بخش نامبرده آمده و شکایت داشت که دبستانها از قبول طفل اوکه اول مهرماه سی و چهار بدنیا آمده است سرباز میزنند و باستناد آئین نامه فرهنك چنانکه این طفل سی و یکم شهریور ماه متولد میشد یعنی یك روز قبل این اشکال آئین نامه دیگر وجود نداشت .

خواستم از مسئولین امر تقاضا کنم چون اکثر خانواده ها اول مهر را آغازسال تحصیلی‌میدانند وعملانیز چنین است‌برای‌کمك بامر مبارزه با بیسوادی آئین نامه را اصلاح و موافقت فرمایند که ثبت نام متولدین نیمه اول مهر ماه هر سال تحصیلی بلامانع باشد

آموزگار فرهنك

***

جاده سوم یا مسبب بدبختی هزاران خانواده

* مشکلترین امور در اغلب کشور های جهان حل‌وفصل شده‌ولی چندین سال‌است‌که موضوع جاده‌سوم ما حل‌و فصل نمیشود وعلت آنهم اینست که یکعده متمکن وزمین‌خوار در اطراف این‌جاده موهوم مالکیت داشته و میخواهند از فروش زمینهای خود بنام‌این جاده استفاده نمایند .ولی غافل از آنکه باحساب دقیق در حدود یکصدهزار نفر را به بی خانمانی و اجاره‌نشینی و خانه بدوشی مبتلا کردهو ناظراعمال خود میکنند دراینصورت لازم‌است مسئولین امور را متوجه فرمائید که به شهرداری تهران تذکر دهند فقط یکماه مال‌الاجاره مالکین زمینهارا که باجاره نشینی باخانواده خود میگذرانند بپردازند تا بدانند این چندسال چه خسارتی بماوارد شده و برابر نرخ‌موجود امروزه زمین ازقرار متری پانصد تومان هم باشکال تهیه‌میشود.

کامبیزخسروی

***

کوپن معامله فضولی است!

آقا خواهش میکنم دو سئوال زیر را درج فرمائید شاید کسی جوابش را بدهد :

۱ـ در ابلاغ ها و احکام صادره خطاب بما فرهنگیان مبلغ‌حقوق و مزایا به (ریال) یعنی پول رایج مملکتی تعیین شده حال بچه مجوزی مقداری از این حقوق را تبدیل‌به «کوپن» یعنی جنس‌کرده‌اند آیا این یك معامله فضولی نیست ؟

۲ـ تازه این کوپنها را چرا بموقع نمیدهند ، فلسفه افزایش حقوق معلمین این بود که آنها در مضیقه زندگی قرار داشتند و احتیاجشان فوری بود ، حال چگونه و از چه محلی زندگی خو را اداره کنند ؟ در صورتیکه چهار ماه هست کوپن کذائی را هم نگرفته‌اند ؟

منکه شخصا بقدری بحسابداری فرهنك ناحیه یك مراجعه کردم و جواب رد شنیدم خودم خجالت میکشم دیگر مراجعه کنم .

آموزگار فرهنك ناحیه یك

دمعبر در پیاده رومیدان بهارستان

*فکر کنید توی این شهر باین شلوغی که فریاد هریك از ساکنین آن از گوشه‌ای بلند است ، چطور بامردم رفتار میشود که من تلفن شمارا گرفته‌ام واین شکایت‌را مطرح‌میکنم، پیاده‌رو میدان بهارستان توسط سوپرمارکت سد معبر شده وموجبات‌ناراحتی عابرین فراهم گشته است ، من نمیدانم مگر کاراین مملکت حساب وکتاب ندارد که‌هرکس هرکاری دلش میخواهد میکند .

میخواهم از خلال‌این ستون از آقای شهردار سوال کنم مگر میشود پیاده‌رو ، محل عبور مردم رایك سوپرمارکت بفرض هم که دولتی باشد اشغال نماید .

رهگذرـم

اینهم شد حرف ؟

*نامه‌ای نوشته بودم رفتم دم درپستخانه پاکت خریدم ومدتی در صف مقابل گیشه فروش تمبر معطل شدم وبالاخره تمبر تهیه کردم. دست کردم توی جیبم دیدم قلمم‌را نیاورده‌ام دراینوقت‌چشمم بقلم و دوات روی میز وسط سالن خوردقلم رابرداشتم که‌آدرس بنویسم دیدم نوك ندارد داخل‌دوات رانگاه کردم خالی‌از جوهریافتم درحالیکه از لجم «دندان قروچه» میرفتم یکی‌از کارکنان پستخانه از کنارم گذشت رفتم جلو پرسیدم آقا چرا قلمهای پستخانه‌نوك ندارد میدانید جواب چه داد . گفت مردم بلندکرده‌اند ! گفتم جوهر چرانیست جوابی ندادو رفت، پیش خودفکر کردم حتما جوهررا هم مردم سرمیکشند !دراینجا دوکلمه من‌بامردم حرف دارمو دوکلمه‌هم بامسئولین اداره کل پست !

حرفم بامردم اینست که چراباید بعضی از آنها کاری کنند که خدای‌نکرده چنین تهمتهای به‌آنان زده شود . حرفم بامسئولین‌اداره هم اینست که اینهمه پول از مردم بابت تمبرو تلگراف میگیرید‌جزء ناچیزی از آنرا هم صرف تسهیلات کارآنها نمائیدولو اینکه فرض کنیم مردم نوك قلم رامیدزدند !وجوهررا سرمیکشند .

م‌ـت

کوچه نادر آب ندارد

*آیا عجیب نیست اینکه‌ازمردم مالیات میگیرند اماآب آنهارا تامین نمیکنند، من از ساکنین خواجه نظام‌الملك هستم وخانه‌ام در کوچه نادر قرار دارد ، آب خوردن را بهرضوعی که شده تهیه میکنیم اماآب‌مصرفی کوچه‌ما راشهرداری تامین نمیکند .

صحت ـگلشایگانی

در خیابان ٤٦ متری نارمك حمام نیست

*من وخانواده‌ایکه عضوآن هستم درخیابان ٤٦ متری نارمك‌ـ ساکن هستیم در سرتاسر این خیابان وکمی آنطرفتر خیابانهای مجاور حمام‌وجود ندارد برای‌یك حمام رفتن یکساعت تمام باید راه پیمائی کنیم این مطلب را درروزنامه بنویسید شاید صنف‌گرمابه‌داران توجه کنند ویك آدم خیرخواه پیداشود ودراین خیابان حمامی بازکند.

دوشیزه ملکه ـمحمودیان

نتیجه امتحانات ورودی نرسنیك شیرازرا نداده‌اند

*من و صدها دوشیزه دیگر در امتحانات ورودی نرسنیك‌شیراز (بیمارستان نمازی) شرکت کردیم قرار بود تابیستم ماه گذشته جواب بدهند اما تابحال جوابی نیامده و تکلیف مامعلوم نیست اگر زودتر جواب ردی مارابدهند برای‌خود تادیر نشده فکری میکنیم.

دوشیزه رـب

پزشکان باینجارو میآورند!

***تعداد زیادی از پزشکان تهران وصاحبان داروخانه با سازمان بیمه های اجتماعی همکاری میکنند .**

***طرح پزشك آزادمدت شش ماه‌بطورآزمایش اجرامیشود**

***کارمندان سازمان و کارگران صنف خباز استثنائی از این طرح فعلا استفاده میکنند**

از وقتیکه بیمه های اجتماعی‌اعلام کرده است که هر پزشکی میتواند پزشك مخصوص بیمه بشود و نام‌خود را جزو پزشکان بیمه های اجتماعی ثبت کند بسیاری از پزشکان‌پایتخت بسازمان بیمه های اجتماعی روی آورده‌اند و در آنجا ثبت نام‌کرده‌اند.

سازمان بیمه‌های اجتماعی‌کارگران اخیرا طرحی تهیه کرده است که بموجب آن بیمه شدگان میتوانند به پزشکان آزاد مراجعه کنند .

این طرح بمدت شش ماه بطور آزمایش بمورد عمل گذاشته‌میشود و ازبیمه شدگان تنها کارمندان سازمان و کارگران صنف خباز از آن‌استفاده میکنند .

درصورتیکه نتیجه‌حاصله رضایت‌بخش بود کلیه بیمه شدگان‌سازمان بیمه‌های اجتماعی کارگران‌کارخانجات کارگاه ها وکارگران صنوف مختلف از سیستم پزشك آزاد استفاده خواهند کرد .

آقای مهندس زاوش مدیر عامل سازمان بیمه های اجتماعی کارگران پیرامون طرح مزبور به خبرنگار ما گفت :چون تعداد درمانگاه های‌فعلی سازمان‌وداروخانه‌هائیکه دارو دراختیار کارگران و خانواده آنان میگذارند کفاف مراجعات روزانه بیمه شدگان را نمیدهد و هرروز بمیزان‌نارضایی های کارگران افزوده میشود . در نظر گرفته شد طرحی تهیه شود که امکان درمان و معالجه بیمه شدگان سازمان بیمه های اجتماعی کارگران در شرایط ساده تری صورت گیرد و امکان استفاده از طبیب و دارو برای کارگران و خانواده آنان‌ساده تر شود و بهمین منظور طرح مورد نظر تهیه و تنظیم گردید وبزودی با کمك پزشکان آزاد و دارو خانه های تهران بمرحله اجرا گذاشته میشود.

مدیر عامل سازمان بیمه های ـ اجتماعی کارگران افزود این طرح در وهله اول بمدت شش ماه بمورد اجرا گذاشته میشود و ابتدا کارمندان ـ سازمان از آن استفاده خواهند کرد در صورتیکه طرح مزبور موفقیت‌آمیز بود و در عمل اشکالاتی پیش نیامد که سازمان را از اجرای طرح باز دارد در موردکلیه کارگران بیمه شده سازمان بمرحله اجرا گذاشته‌میشود.

خبرنگار ما از یك مقام مطلع در سازمان بیمه های اجتماعی کسب اطلاع کرد که چون کارگران صنف خباز جدیدا بیمه شده‌اند وامکانات فعلی درمانگاه های سازمان اجازه استفاده کامل از مزایای بیمه به کارگران مزبور نمیدهد احتمالا طرح پزشك آزاد در مورد کارگران صنف خباز نیز بمورد اجرا گذاشته میشود.

آقای دکتر بهار نوری مدیر کل بهداری سازمان بیمه های اجتماعی کارگران پیرامون نحوه اجرای طرح پزشك آزاد به خبرنگار ما گفت : سازمان بیمه های اجتماعی ازپزشکان آزاد و صاحبان داروخانه ها که مایل بهمکاری باسازمان هستند دعوت‌کرده است که ضمن مراجعه باداره کل بهداری تعهد نامه مخصوصی راامضاء نمایند و رسما آمادگی خود را به همکاری با سازمان اعلام دارند .

اداره کل بهداری سازمان پس از مطالعات و بررسی های دقیق همکاری تعدادی از پزشکان و داروخانه ها را برحسب احتیاجات‌خود از نقاط‌مختلف شهر می‌پذیرد و آغاز بکار میکند .

نحوه استفاده از طرح پزشك‌آزاد باین ترتیب خواهد بود که مقداری نسخه و برگه های مخصوص در دسترس بیمه‌شدگان گذاشته میشود، بیمه شدگان در صورت احتیاج بهر پزشکی که‌مایل باشند (البته‌پزشکانی که بیمه آنها را معرفی کرده‌است) مراجعه کنند و تحت معاینه قرار گیرند .

سپس نسخه را بدارو خانه مورد نظر خود برده و دارو تحویل‌بگیرند.

سازمان ویزیت کلیه اطباء راهفت تومان بحساب می آورد و پرداخت مینماید خواه طبیبی که بیمه شده به آن مراجعه کرده ویزیتش ۵۰ تومان باشد خواه سه تومان در هرصورت سازمان بیش از مبلغ هفت تومان بهر جلسه معاینه طبیب نمیپردازد ودرمورد دارو نیز سازمان دو سوم قیمت دارو را در صورت ارائه یك برك نسخه طبیب و گواهی داروخانه میپردازد .

خبرنگار ما میافزایددر تعهدنامه‌ای که‌به پزشکان سپرده‌اند هر یك بشرافت پزشکی و بکتاب آسمانی سوگند یاد کرده‌اندکه خلاف‌مقررات سازمان بیمه های اجتماعی عملی‌انجام ندهند و همواره صداقت و درستی را سر لوحه همکاری خود قرار دهند ، آقای دکتر فروغی معاون اداره کل بهداری سازمان ضمن توضیحی که در این باره بخبرنگارما داد گفت : برای اجرای چنین طرح مترقی باید بین بیمار ، پزشك ود ستگاه سازمان یك حس اعتماد عمیق‌نسبت بهم وجود داشته باشد . در غیر این صورت طرح مزبور قابل اجرا نیست و ناچار مشکلات اجتماعی در کشور ماهرروز بیشتر خواهدشد، اساس و پایه‌اعتماد چنین‌اقدامات مفید اجتماعی حس‌اعتماد افرادبیکدیگراست والانه طبیب‌باعلاقه کارمیکندومعاینه‌مینمایدنه بیماررغبت مراجعه بطبیب‌راپیدا میکندنه‌سازمان میتواند وضع درمانی و بهداشتی و فعالیتهای اجتماعی خود را طوری‌کند که بیمه شدگان راضی باشند .

نشریه جمعیت شیعیان‌درلندن

اولین شماره نشریه جمعیت شیعیان در انگلستان بزبان‌انگلیسی و فارسی و بسبکی جالب در لندن انتشار یافت . این مجله در اغلب کشور های اسلامی منتشر گردید.

جمعیت شیعیان سه سال قبل بهدایت حجة الاسلام آقای سید مهدی آیت‌اله زاده خراسانی در لندن تشکیل شد و از همان وقت فعالیت مذهبی خود را از طریق کنفرانس ها و سخنرانیها آغاز کرد . از جمله فعالیت های این جمعیت بنای‌ساختمان مسجدبزرگی در شهر لندن است که تاکنون مقدمات آن فراهم شده و از طرف کشور های اسلامی و مسلمانان برای ساختمان مسجد مزبور کمك های نقدی صورت گرفته است .

آقای خراسانی که اکنون‌رهبری شیعیان را در لندن عهده‌دار است مورد توجه مسلمانا ن‌و شیعیان‌مقیم لندن میباشد وی اخیرا در بسط مبانی مذهبی اقدامات مفیدی بعمل آورده است .

در انجمن های محلی شهر

بهداری شهرداری‌ازانجمن تشکر کرد

جلسه هفتگی هیئت مدیره انجمن محلی نواب جنوبی وسینا در منزل سرهنگ راسخ نیسازی بریاست آقای دریا باری و با حضور آقایان رضائی ـ سرهنگ پور ـ سرهنگ راسخ ـ بیگلر ـ بداغی دکتر مبینی تهرانی ـ مجتهدی ـ سلطانی ـ اکبر شاهی تشکیل شد .

در این جلسه نامه رسیده از بهداری شهرداری تهران دائر به اظهار تشکر از فعالیت های اعضاء هیئت مدیره انجمن در راه تهیه مقدمات افتتاح درمانگاه مجانی برای بیماران بی بضاعت محل خوانده شد و مقرر گردید نامه مزبور در جلسه‌آتی با حضور آقای دکتراخوان رئیس کمیسیون‌بهداشت مجددامطرح و هیئتی که قرار است با رئیس بهداری شهرداری ملاقات نمایند ـ تعیین و معرفی گردد .

در پایان مسئله مزاحمت جوانان ولگردبرای بانوان و دوشیزگان جوان بار دوم مطرح شد وتصمیماتی اتخاذ گردیدو به‌بازرس انجمن نیزماموریت داده شد دکاکین قصابی و کباب‌پزی های منطقه را بازدیدو نسبت بتامین بهداشت مصرف کنندگان اقدام لازم با نظر برزن ۱۰ بعمل آورند .

بانك ساختمانی وکوی کالاد

نارمك بیمارستان میخواهد

جلسه انجمن محلی کوی کالاد ـ نارمك‌با حضور جمع کثیری ازاعضاء در منزل آقای سید جمال الدین ـ میردامادی تشکیل شد .

در این جلسه آقای هادی اشتری بدعوت انجمن شرکت کرد و آقای دکتر هدایت مدیر کل بهداری ـ شهرداری نیز به نمایندگی شهردار تهران در جلسه شرکت کرد .

اعضای انجمن پیرامون لوله کشی و درمانگاه و بیمارستان مطالبی‌بیان داشته و اضافه کردند که بانك ساختمانی به تعهدات خود مبنی بر اسفالت کوی کالاد و سایر امور عمرانی این کوی توجه نماید .

معاون نخست‌وزیر ضمن بیان مقدمه‌ای اظهار داشت که این‌مطالب از طرف‌دولت به بانك ساختمانی‌تذکر داده خواهد شد .

جلسه شورای محلی نارمك و وحیدیه با حضور آقایان عبدالقدیر آزاد ، رواندوست ، سرتیپ ارجمند سید حسن طباطبائی سرهنك دیباج محمود رازی رضا هدایتی سید محمد هاشم دکتر سیادت پدر ثانی تشکیل شد ، د راین جلسه اقدامات اخیرشهرداری نارمك مبنی بر انجام اصلاحات و عملیات عمرانی مطرح گردید .

اعضای انجمن ضمن قدردانی از آقای‌زرین خانه شهردار نارمك‌درباره آب‌و اسفالت و اتوبوسرانی شهر ـ نارمك صحبت کردند یکی از اعضا گفت بر اثر اقدامات اخیر شهرداری نوبت آب محدود شده و آب زود بخانه ها میرسد . جمع دیگری نیز در اطراف نظارت و سایر وظایف شهرداری در نارمك صحبت کردند.

سرآسیاب دولاب بی آب است

مردم این محل کلانتری وبرزن میخواهند

جلسه انجمن محلی عمران شرق (در سر آسیاب دولاب) در محل‌انجمن تشکیل شد ابتدا آقای‌محمودی‌زاهدی در مورد روز تاریخی ۲۸ مرداد بیانات مبسوطی ایراد کرد .

در این موقع حاضرین در جلسه نسبت به شخص اول مملکت ابراز احساسات بی شائبه‌ای نموده و با کف زدن های ممتد بیانات ایشان را تائید نمودند .

سپس در موارد زیر اعضاء انجمن تصمیماتی اتخاذ نمودند .

۱ـ در موردلوله کشی سر آسیاب دولاب که ساکنین در اثر بی آبی سخت در مضیقه می باشند .

۲ـ اظهارقدردانی‌از روزنامه‌اطلاعات مبنی بر اینکه با انجمن محلی‌عمران شرق‌در (سر آسیاب دولاب)همکاری نزدیك نموده‌صورت جلسات انجمن را در روزنامه خود درج میکنند .

۳ـ در مورد تاسیس کلانتری ۲٤ بجای پاسگاه کلانتری ۷ سابق که در سر آسیاب دولاب دائر بوده وفعلا تعطیل‌میباشد مذاکراتی صورت‌گرفت

٤ـ تاسیس برزن‌بعلت اینکه برزن های ۱٤ و ۱۸ به‌نظافت و نرخ‌خواربار و غیره این حدود توجهی نمی نمایند و علت‌را کمی مامور و توسعه روز‌افزون محلی میدانند .

۵ـ در مورد اسفالت خیابان ارامنه و کوچه مدتی مطالبی بیان شد .

٦ـ درمورد نا مرتب بودن برق‌بنگاه روشنائی پارس .

۷ـ در مورد خراب نمودن محوطه وسط دایره سر آسیاب دولاب که منجر به تصادفات وسائط نقلیه و مجروح نمودن عابرین بطور مکرر گشته است .

آگهی ثبت نام برای مسابقه ورودی دانشکده حقوق

دانشکده حقوق برای هریك از رشته های قضائی ـسیاسی ـ اقتصادی دوره لیسانس در سال تحصیلی ٤۰ـ ۱۳٤۱ عده‌ای دانشجوبشرح زیراز طریق مسابقه می پذیرد .

۱ـ رشته قضائی ۱۲۰نفر
رشته علوم اداری ٦۰نفر
۲ـ رشته علوم سیاسی
رشته علوم سیاسی ٦۰نفر
۳ـ رشته علوم اقتصادی
رشته بازرگانی ٦۰نفر
رشته اقتصادی ٦۰نفر

داوطلبان هریك از رشته ها میتوانند باتسلیم مدارك ذیل وپرداخت حق‌مسابقه ازروز شنبه یازدهم تا ظهرروز یکشنبه هیجدهم شهریور ماه (ازساعت ۸تا ۱۱٫۵) سال جاری برای ثبت‌نام بدفتر دانشکده حقوق مراجعه نمایند.

مدارك :

۱ـ اصل مدرك تحصیلی سال ششم ادبی یاریاضی و یا طبیعی (دیپلم کامل متوسطه یا کارنامه یاجواز قبولی سال جاری)

۲ـ یکبرك رونوشت مصدق شناسنامه

۳ـ سه قطعه عکس

امتحان مسابقه ورودی هریك از رشته هابطور جداگانه روز۲۰ شهریور ماه ۱۳٤۰ بعمل خواهدآمد مواد امتحان مسابقه عبارتند از انشاء فارسی (مربوط برشته‌ای که داوطلب برای آن‌ثبت‌نام کرده‌است) زبان ـخارجه ـعربی (ترجمه)

۱ـ۲ آـ۱۸٦٤۰

شیر مقوی و سالم برای کودکان

کلیم مغذی‌است.چون‌شیرخالص‌بهترین کاروهاست. کلیم مخصوص‌کودکان با فرمولی تهیه شده که هضم‌آنرا آسان نموده است.کلیم هیچگاه فاسد نمیشود.چون.بطرز.مخصوصی در قوطی‌های سربسته‌جای‌پوداده شده‌است برای‌کودك‌خود،فقط‌کلیم.بخرید

محاوی‌پروتئامین د

کلیم...

بهترین شیر برای اطفال

KLIM POWDERED WHOLE MILK

آـ۱۸۵۵۰

اطلاعات هوائی

باخبار ومطالب جالب خودایران وکشورهای بزرگ راهم نزدیك میکند

اطلاعات هوائی برای محصلین بانصف قیمت

برنامه سینماها

سینماهای درجه یك

سینما آسیا (تلفن ٤۳۹۰۹)
۱۳شبح (دوبله‌بفارسی ـنیمه‌رنگی) باشرکت چارلزهربرت‌ـجومارو .شروع ۱۰٫۳۰ صبح ۳ـ۵ـ۷ـ۹ بعداز ظهر

سینما امپایر (تلفن ٤۹۰۸۱ـ٦۷۲۵۳)
سریوژا (دوبله فارسی)باشرکت سرگی باندار چوك ـ ایرنیااسکوبترا شروع ۱۰٫۳۰ صبح‌ـ۲٫۳۰ـ ٤٫۳۰ـ ٦٫۳۰ـ۸٫۳۰ بعد از ظهر
(تراس) سریوژا شروع ۷٫۳۰ـ ۹٫۳۰ بعد از ظهر

سینما ایران (تلفن ۳٦۳۵٤)
آس‌وپاس با شرکت ملك مطیعی‌ـ آرمان شروع ۱۰٫۳۰ صبح ـ ۲٫۳۰ـ٤٫۳۰ـ٦٫۳۰ـ۸٫۳۰ بعدازظهر

سینما پلازا (تلفن ٤٤۲۵۵)
با ماهم شوخی ؟ (دوبله بفارسی) با شرکت ادی‌کنستانتین شروع: ۱۱ صبح ۳وربع‌ـ ۵ و ربع ـ۷و ربع‌ـ ۹وربع بعد از ظهر

سینما تخت‌جمشید (تلفن ٤۳۵۵۰)
زن اونجوری (دوبله بفارسی) با شرکت سوفیالورن‌ـ تبهنتر ـشروع ۱۰٫۳۰ صبح ۳ـ۵ـ۷ـ۹ بعد ازظهر

سینما چارلی (تلفن ٦۸٤٦۱)
برهنه و سرگردان (رنگی‌ـ دوبله بفارسی با شرکت ارنست‌بورگناین جینالولوبریجیدا ـ شروع۱۰٫۳۰صبح ۳ـ۵ـ۷ـ۹ بعد از ظهر

سینما حافظ (تلفن ۳٤۰۷٤)
سریوژا (دوبله فارسی)باشرکت سرگی‌باندارچوك ـ ایرنیا اسکوبترا شروع ۱۰٫۳۰ صبح‌ـ۲٫۳۰ـ ٤٫۳۰ـ ٦٫۳۰ـ۸٫۳۰ بعد از ظهر

سینما درایوین (تهران پارس) تلفن ۹۱۱۵٤۳
شکار شوهر (رنگی ـ دوبله‌بفارسی) باشرکت والترکیاری‌ـ ماریوکاروتنوتو شروع ۷٫۳۰ـ ۹٫۳۰ بعد از ظهر

سینما دنیا (تلفن ۳۳۸۱۲)
حریف سرسخت (دوبله بفارسی) باشرکت ادی کنستانتین ـماریا فرانو شروع ۱۰ وربع صبح ۲و ربع‌ـ ٤وربع ـ ٦٫۳۰ ـ ۸٫۳۰ بعد ازظهر

سینما دیانا (تلفن ٤۲۰۱۰)
آس‌وپاس با شرکت ملك مطیعی‌ـ آرمان شروع ۱۰٫۳۰ صبح ـ ۲٫۳۰ـ٤٫۳۰ـ٦٫۳۰ـ۸٫۳۰ بعدازظهر
(تراس) آس و پاس شروع : ۷٫۳۰ـ۹٫۳۰ بعد از ظهر

سینما رادیوسیتی (تلفن ٤۳۳۲۰)
فریاد نیمه شب با شرکت آرمان‌ـ پروین غفاری ـفردین ـویدا قهرمانی شروع ۱۱ صبح ۳ـ۵ـ۷ـ۹ وربع بعد از ظهر

سینما رکس (تلفن ۳٤۱٦۹)
۱۳شبح (دوبله‌بفارسی نیمه رنگی) باشرکت :چارلزهربرت‌ـ جومارو‌شروع ۱۰٫۳۰ صبح۲٫۳۰ـ ٤٫۳۰ ـ٦٫۳۰ـ ۸٫۳۰ بعداز ظهر .

سینما رویال (تلفن ٤۹۷۸۵)
با ماهم شوخی ؟ (دوبله بفارسی) با شرکت ادی‌کنستانتین شروع: ۱۰٫۳۰ صبح ۳ـ۵ـ۷ـ۹ بعداز ظهر

سینما سعدی (تلفن ۳٦٦٦۸)
فریاد نیمه شب با شرکت آرمان‌ـ پروین غفاری ـفردین ـویدا قهرمانی شروع ۱۰٫۳۰ صبح ۱۲٫۳۰ ۲٫۳۰ ٤٫۳۰ ـ ٦٫۳۰ ـ ۸٫۳۰ بعد از ظهر

سینما سپیلا (تلفن ۳٦٤۲٤)
با ماهم شوخی ؟ (دوبله بفارسی) با شرکت ادی‌کنستانتین شروع: ۱۰٫۳۰ صبح ۲٫۳۰ ـ٤٫۳۰ ـ٦٫۳۰ـ ۸٫۳۰ بعد از ظهر
(تراس) با ما هم شوخی شروع ۷٫۳۰ ـ ۹٫۳۰ بعد از ظهر

سینما کریستال (تلفن ۳۷٦۷۵)
تارزان دلاور(رنگی‌ـدوبله‌بفارسی) باشرکت گوردن‌اسکات.شروع۱۰٫۳۰ صبح ۲٫۳۰ـ٤٫۳۰ـ٦٫۳۰ بعد ازظهر
(تراس) تارزان دلاور . شروع ۷٫۳۰ـ۹٫۳۰ بعد از ظهر

سینما متروپل (تلفن ۳۹٤۱۰)
گرك جنگل (رنگی‌ـ دوبله‌بفارسی) باشرکت سابو . شروع :۱۰٫۳۰صبح ۲٫۳۰ـ٤٫۳۰ـ٦٫۳۰ـ ۸٫۳۰ بعدازظهر

سینما مولن‌روژ (تلفن ۷۲۹۲۹)
تارزان دلاور(رنگی‌ـدوبله‌بفارسی) باشرکت گوردن‌اسکات . شروع ۱۱ صبح ۳ـ۵ـ۷ـ۹ بعد از ظهر

سینما میامی (تلفن ۷٤۳۲۹)
آس‌وپاس با شرکت ملك مطیعی‌ـ آرمان شروع ۱۰٫۳۰ صبح ـ ۱۲٫۳۰ـ۲٫۳۰ـ٤٫۳۰ـ٦٫۳۰ـ ۸٫۳۰ بعد از ظهر

سینما نیاگارا تلفن ٦۵۳۰۷
شکار شوهر (رنگی ـ دوبله‌بفارسی) باشرکت والترکیاری‌ـ ماریوکاروتنوتو شروع ۱۰٫۳۰ صبح‌ـ ۲٫۳۰ـ ٤٫۳۰ـ ٦٫۳۰ـ ۸٫۳۰ بعد از ظهر
(تراس) شکار شوهر . شروع۷٫۳۰ـ ۹٫۳۰ بعد از ظهر

سینما همای (تلفن ٤۲۹٦۹)
گرك جنگل (رنگی‌ـدوبله‌بفارسی) باشرکت سابو . شروع :۱۰٫۳۰صبح ۲٫۳۰ـ٤٫۳۰ـ٦٫۳۰ـ ۸٫۳۰ بعدازظهر

سینما آریا
طناب انتقام (وایداسکرین ـ دوبله بفارسی) باشرکت جینوچروی‌ـ ماسیموجیروتی شروع ۱۰٫۳۰ صبح ۲٫۳۰ ـ ٤٫۳۰ ـ ٦٫۳۰ بعداز ظهر
(تراس) طناب انتقام شروع ۷٫۳۰ـ ۹٫۳۰ بعداز ظهر

سینما اسکار (تلفن ٤۵۷۹۷)
گرك جنگل (رنگی‌ـدوبله‌بفارسی) باشرکت سابو شروع ۱۰ صبح ۲ـ٤ ٦ـ۸ بعد از ظهر

سینما برلیان (تلفن ۳۳۵۳۵)
تارزان دلاور(رنگی‌ـدوبله‌بفارسی) باشرکت گوردن اسکات شروع ۱۰ صبح ۱۲ـ۲ـ٤ـ٦ـ۸ بعد از ظهر

سینما المپیا (تلفن ٦۵۷۹۸)
کنت منت کریستو(رنگی‌ـدوبله بفارسی)باشرکت ژان‌ماره فولکولولی شروع ۱۰٫۳۰ صبح ۲ـ۵و ربع ۸٫۳۰ بعداز ظهر .

سینما پارك (تلفن ۳۹٦۳۷)
اسب‌جادو (دوبله بفارسی) با شرکت مهیی‌بال‌ـچیترا شروع۱۰٫۳۰ صبح ۳ـ۵ـ۷ـ۹ بعد از ظهر

سینما تهران (تلفن ۳۸۱٦۵)
آس‌وپاس با شرکت ملك مطیعی‌ـ آرمان شروع ۱۰٫۳۰ صبح ـ ۲٫۳۰ـ٤٫۳۰ـ٦٫۳۰ـ۸٫۳۰ بعدازظهر
(تراس) آس و پاس شروع : ۷٫۳۰ـ۹٫۳۰ بعد از ظهر

سینما زهره (تلفن ۳۰٤۸۰۸)
تارزان دلاور(رنگی‌ـدوبله‌بفارسی) باشرکت گوردن‌اسکات.شروع۱۰٫۳۰ صبح ۱۲٫۳۰ـ۲٫۳۰ـ ٤٫۳۰ـ ٦٫۳۰ بعد از ظهر
(تراس) تارزان دلاور شروع ۸٫۳۰ بعد از ظهر

سینما سیلوانا (تلفن ۳۳۷۷۷)
طناب انتقام (وایداسکراین‌ـرنگی) باشرکت‌جینوچروی ـماسیموجیروتی شروع ۲٫۳۰ ـ ٤٫۳۰ ـ ٦٫۳۰ بعداز ظهر
(تراس) طناب انتقام شروع ۸٫۳۰

سینماکارون (تلفن ٤۰۰٦۵)
اسب‌جادو (دوبله بفارسی) با شرکت مهیی‌بال‌ـ چیترا شروع ۳ـ۵ بعد از ظهر
(تراس) اسـ بجادو شروع۷٫۳۰ ۹٫۳۰ بعد از ظهر

سینما مراد (تلفن ۳۹٦۳۷)
اسب‌جادو (دوبله بفارسی) با شرکت مهیی‌بال‌ـ چیترا شروع ۱۰ صبح‌ـ۲ـ٤وربع ٦٫۳۰ـ۸۳۰بعدازظهر

سینما البرز (تلفن ۳۳٤٤۰)
بزن بریم‌هولیوود(دوبله بفارسی) باشرکت دین مارتین ـجری‌لوئیس شروع ۱۰صبح۱۲٫۳۰ـ۲٫۳۰ـ ٤٫۳۰ ٦٫۳۰
(تراس) بزن بریم هالیوود شروع ۷ـ۹بعد از ظهر

سینما فری (تلفن ۲۷۸۹۲)
جوانکاو دیگران (دوبله بفارسی)با شرکت وان هفلین ـ سیلوانامانگانو شروع ۳ـ۵ـ۷ـ۹ بعد از ظهر

سینماهای درجه دو

سینما پردیس
فاتح (رنگی‌ـدوبله‌بفارسی) باشرکت جان‌واین ـسوزان هیوارد . شروع ۱۰٫۳۰صبح ۲٫۳۰ـ ٤٫۳۰ ـ٦٫۳۰ ۸٫۳۰ بعداز ظهر .

سینما رویا (تلفن ۳۰۲۲۹۹)
دراکولا و مهرویان (رنگی‌ـدوبله بفارسی)باشرکت سیلواکوشینا ـ رناتوراشل شروع۱۱٫۳۰ صبح ۲ـ٤ وربع ـ٦٫۳۰ـ۸٫۳۰ بعد از ظهر

سینمامشعل
مردیکه ریاد میدانست (رنگی دوبله‌بفارسی)باشرکت جمس‌استوارـ دریس دی شروع ۱۰٫۳۰ صبح ۲٫۳۰ ٤٫۳۰ـ ٦٫۳۰ ـ ۸٫۳۰

تئاترها

تاتر پارس (تلفن ۳۸۸۱۱)
کلاهبرداران باشرف (بانضمام کنسرت بانو آفت)شروع ۸٫۳۰بعد از ظهر .

جامعه باربد تلفن ۳۳۳٦۵
نمایشنامه : عشق هرگز نمیمیرد

وزیر کشور در کردستان

عشایر مهاباد مراتب جانبازی خود را در راه شاهنشاه اعلام کردند

نمایندگان اهالی هر شهر نیاز مندیهای عمومی را گزارش دادند

خبرنگار ما در مهاباد گزارش میدهد : پریروز تیمسار سپهبدامیر عزیزی وزیر کشور درمیان ابراز احساسات اهالی مهاباد باین شهر وارد شد و ازطرف آقایان فرماندار، شهردار ، روسای ادارات دولتی و معتمدین و معاریف مورد استقبال قرار گرفت در مراسم استقبال آقای جعفر کریمی نمایندهٔ عشایر گفت: عشایر مهاباد تا آخرین قطره خون در راه شاهنشاه و میهن عزیزخواهند جنگید آقای وزیر کشور ازابراز احساسات عشایر نسبت بشاهنشاه اظهار خشنودی کرد و اظهارداشت: من بخدماتی که‌شما نسبت‌بشاهنشاه و میهن انجام‌میدهید واقفم‌وامیدوارم که در این راه بیش از پیش‌موفق باشید .من ابراز احساسات‌بی‌آلایش شما را بشرفعرض همایونی خواهم رسانید .

آقای وزیر کشور افزود : با داشتن فرماندهی مانند تیمسار کوششی موفقیت زیادی نصیب‌شما شده است .

در میاندوآب ـ گزارش‌خبرنگار ما در میاندوآب حاکیست تیمسار سپهبد عزیزی وزیر کشور باتفاق تیمسار دیلمی استاندار آذربایجان غربی به میاندوآب وارد شدند واز طرف‌آقایان فریدون‌بالائی فرماندار، روسای ادارات دولتی و معتمدین و معاریف شهر مورد استقبال قرار گرفتند . آقای عرفانی بنمایندگی از طرف اهالی نیازمندی های این شهرستان را باستحضار رسانید و آقای وزیر کشور برای تامین احتیاجات عمومی شهروعده مساعدت داد .

در بوکان ـخبرنگار مادربوکان گزارش میدهد تیمسار سپهبدامیر عزیزی وزیر کشور باتفاق همراهان به بوکان وارد شد وپس از آشنائی با روسای ادارات دولتی و معتمدین و معاریف شهر عازم سقز گردید.

در سقز ـ طبق گزارش خبرنگار ما در سقز تیمسار سپهبد امیر عزیزی وزیر کشور باتفاق تیمسار امین آزاد استاندار کردستان به سقز وارد شدند و از طرف‌روسای ادارات دولتی ، عشایر و پیشاهنگان و معتمدین و معاریف شهر مورد استقبال قرارگرفتند. آقای‌سلیمانی فرماندار سقز مستقبلین رامعرفی کرد و پس از مراسم استقبال‌آقای وزیر کشور باتفاق همراهان به فرمانداری سقزرفتند.تیمسارعزیزی بعد ازبازدیدادارات‌دولتی ورسیدگی بخواسته های عمومی اهالی سقز رهسپار سنندج گردید.

فرهنگ شمیران بساختمان تاریخی باغ فردوس منتقل شد

خبرنگار ما درشمیران گزارش میدهد از امروز صبح اداره فرهنگ شهرستان شمیرانات درساختمان تاریخی باغ فردوس مستقر گردید چون این ساختمان تاریخی مدتها بلااستفاده بود وروبخرابی‌میرفت به دستور آقای شهابی رئیس فرهنگ شمیران برای ترمیم خرابیهای آن اقدام شد وبرای استقرار اداره فرهنگ آماده گردید .

از صبح امروز فرهنگ شمیران از محل استیجاری باین ساختمان تاریخی منتقل گردید و از این‌راه سالیانه مبلغ ۴۵۶هزارریال دربودجه فرهنگ این شهرستان صرفه جوئی شد .

جشن میلاد پیغمبر اسلام در شهرستانها

گزارشهای رسیده از خبرنگاران مادر شهرستانهاحاکیست روز سه‌شنبه گذشته «پریروز » که مصادف با میلاد مسعود حضرت ختمی مرتبت محمد بن عبداله پیمغبر بزرگ اسلام بوددر کلیه شهرستان های کشور مراسم ومجالس جشن‌وسرور برگزار شد . سازمانهای دولتی و مغازه‌داران و اصناف بطرز باشکوهی چراغانی کردند و از طرف اهالی بمناسبت این روزبزرگ جشن های باشکوهی برپا گردید ضمنا درمساجد و تکایا نیزمجالس ومراسمی برگزار گردید و وعاظ دربارهٔ شخصیت بزرگ پیمغبر اسلام سخنرانی کردند.

تاکسیها در هم فرو رفتند !؟

ازشدت تصادف چشم یکی‌از رانندگان ازحدقه در آمد

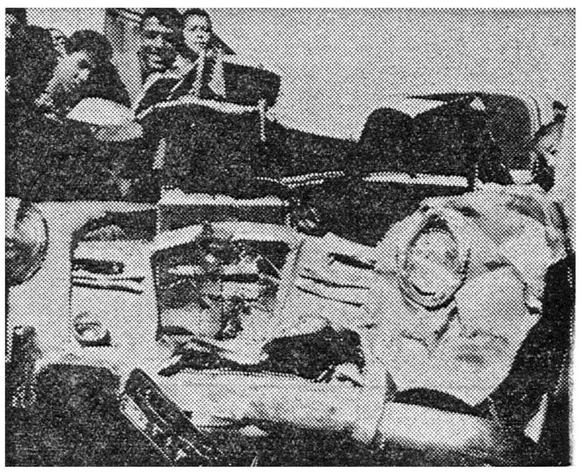

یکساعت بعد از نیمه شب دو شب قبل صدای هولناك تصادف وحشت انگیزی ساکنین خیابان شاهرضا مشهد را از خواب برانگیخت موقعیکه اهالی سراسیمه خودرا به محل تصادف رسانیدند مشاهده کردند تاکسی شماره ۳۳۰۴ برانندگی محمد عباسی با تاکسی شماره ۳۱۲۸ برانندگی علی اصغر سید آقا در چهار راه سراب خیابان شاهرضا بشدت بایکدیگر تصادف کرده و در هم فرو رفته‌اند در هرتاکسی یکنفر مسافربودکه مجروح گردیده‌بودند و رانندگان هر دو تاکسی نیز بشدت مجروح شده بودند .

مجروحین برای معالجه به بخش سوانح منتقل گردیدند . هر دو راننده قادر به‌تکلم نبودند وچشم یکی از آنها از حدقه درآمده بود .

در عکس بالا یکی از اتومبیل های مزبور پس از تصادف دیده میشوه .

بازگشت از اردو

خبرنگار ما در سقز می نویسد واحد های پادگان نظامی سقز از اردوگاه تابستانی خود که در یکی از مناطق ییلاقی بانه قرار داردباین شهر مراجعت کردند و در محل پادگان مستقر شدند .

نمایندگان اطلاعات درخدمت مردم

مردم شهرستانها بوسیله نمایندگان اطلاعات خواسته‌های خودرا شرح میدهند

کرج جمعی از آموزگاران و دبیران اداره فرهنگ‌شهرستان کرج بدفتر نمایندگی اطلاعات مراجعه کردند واظهار داشتند : با اینکه مدتیست بر اثر مساعی رئیس اداره فرهنگ کرج از طریق مقامات مرکز دستورات لازم برای پرداخت ما به التفاوت حقوق آموزگاران و دبیران طبق اشل جدید صادر شده است ولی متاسفانه اداره دارائی کرج هنوز در پرداخت اسناد مزبور اقدامی بعمل نیاورده است .

تقاضای ما از مسئولین امور اینست هرچه زودتر برای پرداخت ما به التفاوت حقوق آموز گاران و دبیران فرهنگ شهرستان کرج اقدام گردد .

اصطهبانات چند روز قبل عده‌ای ازاهالی اصطهبانات‌دردفتر نمایندگی اطلاعات حضور یافتند و در باره‌وضع برق این شهرستان اظهار داشتند : شهرداری اصطهبانات که پس از مدتی انتظار یکدستگاه کارخانه جدید برای این شهر خریداری و اقدام به نصب نموده است با اینکه چند سال قبل‌شهرداری از دارندگان کنتور برق مبلغ‌یکهزارو پانصد ریال بعنوان حق انشعاب دریافت داشته است معذلك اکنون که کارخانه جدید بکار افتاده شهرداری بر خلاف قانون مبلغ یکهزار ریال دیگر از مشترکین‌مطالبه میکند و چنانچه‌با مخالفت‌کسی روبرو گردد بلافاصله برق را قطع میکند چون این عمل باهراصل و قانونی مغایرت دارد . از اینجهت ما از مسئولین امور تقاضا داریم در این باره رسیدگی های‌لازم بعمل آید.

آران اخیرا عده ای از اهالی و معتمدین آران کاشان بدفتر نمایندگی اطلاعات آمدند و گفتند ، چون‌کارخانه برق آران کاشان دارای سه دستگاه موتور برق میباشد معمولا بایستی برق این منطقه شبانه روزی گردد . ولی متاسفانه در حال حاضر نه تنها برق آران شبانه روزی نیست بلکه نرخ‌آن نیز فوق العاده‌گران است جا دارد از طرف مسئولین امور برای شبانه روزی شدن و همچنین تعدیل بهای‌برق در این منطقه اقدامات موثری بعمل آید .

طی مراسم باشکوهی در بندر پهلوی

مجلل ترین گاردن پارتی افتتاح شد

والاحضرت شاهدخت شمس و شیرو خورشید مرکز ۷۰۰هزار ریال کمك کرده‌اند

وزیر کشاورزی با خریدبلیط‌همت عالی درگاردن‌پارتی شرکت نمود

طبق گزارش خبرنگار ما دربندر پهلوی پریشب مجلل‌ترین گاردن ـ پارتی سال که از طرف جمعیت شیرو خورشید سرخ بندر پهلوی با همکاری نمایندگی اطلاعات ترتیب داده شده است طی مراسمی بوسیله آقای‌دکتر بابك استاندار گیلان افتتاح گردید.

بدعوت آقای استاندار آقای دکتر ارسنجانی وزیر کشاورزی که باین صفحات مسافرت کرده است درگاردن پارتی حضور یافت و با خرید بلیط همت عالی مبالغی به جمعیت شیر و خورشید سرخ بندر پهلوی کمك کرد .

آقای وزیر کشاورزی از غرفه ـ کشاورزی نیز که در محل گاردن پارتی دائر گردیده است دیدن‌نمود و از افزایش مصرف کود شیمیائی در استان گیلان اظهار خشنودی کرد .

ضمنا بموجب‌پیام آقای دکترخطیبی مدیر عامل جمعیت شیر وخورشید مرکز حسب الامروالاحضرت‌شاهدخت شمس پهلوی مبلغ ۵۰۰ هزار ریال از طرف جمعیت مرکزی و دویست هزار ریال از طرف والاحضرت بگاردن پارتی جمعیت شیر و خورشیدسرخ بندر پهلوی اهداء گردیده است .

در مراسم افتتاح آقای استاندار از مساعی تیمسارآهنین فرماندارنیروی دریائی شمال، مهندس جفرودی مدیر عامل جمعیت رشت و علی دریابیگی مدیر عامل جمعیت بندرپهلوی در این گاردن پارتی اظهار قدردانی به عمل آورد .

مهمترین برنامه‌گاردن پارتی‌اجرای برنامه بوسیله هنرمندان هنر های زیبای کشور بسرپرستی آقای ضیاء پور بود .

گاردن پارتی چند شب دیگر ادامه دارد .

جشن در کنسولگری پاکستان

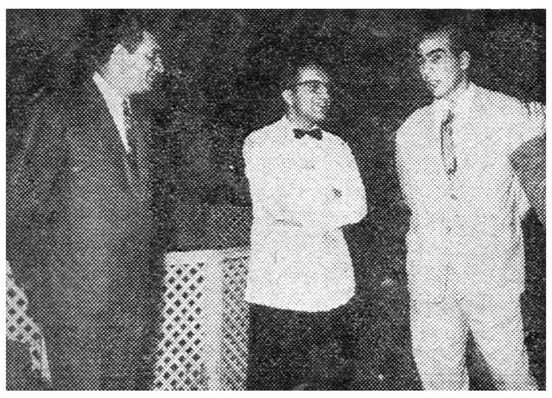

خبرنگار مادر زاهدان مینویسد چندروز قبل از طرف کنسولگری پاکستان در زاهدان مجلس جشنی در محل کنسولگری برگزار شد. دراین مجلس آقایان هداوند فرماندار ، روسای ادارات دولتی وجمعی از معتمدین و معاریف زاهدان حضور داشتند در عکس بالا آقای هداوند فرماندار زاهدان باچندتن از حضار دیده میشوند.

یاد بود جواد فاضل در ساری

خبرنگار ما در ساری مینویسد چندوز قبل بمناسبت درگذشت مرحوم جواد فاضل مجلس یادبودی در سالن دبیرستان دوشیزگان ساری برگزار شد در این مجلس ابتدا آقای بریمانی نماینده اطلاعات درساری بحضار تسلیت گفت وسپس آقای روحی یکی از دوستان مرحوم جواد فاضل دربارهٔ سوابق زندگی وی مطالبی بیان داشت . آقایان سورتیجی از طرف ادارهٔ فرهنگ ساری وفقیه از طرف موسسه اطلاعات در مورد خدمات مطبوعاتی آن مرحوم‌سخنرانی کردند.

از دست‌سرطان خودکشی کرد

خبرنگار مادر اصفهان گزارش میدهد مقارن ظهر پریروز جوانی بنام مهدی نمسه‌چی منشی حجرهٔ آقای طوبی‌یکی از بازرگانان اصفهان در منزل مسکونی باطناب خودرا بدار آویخت ، آقای نمسه‌چی که ازسه‌سال پیش‌به بیماری سرطان دچار بود بارها به پزشك خودگفته بودکه میخواهم خودکشی کنم .

عاشق و معشوق در دادسرا عروسی کردند

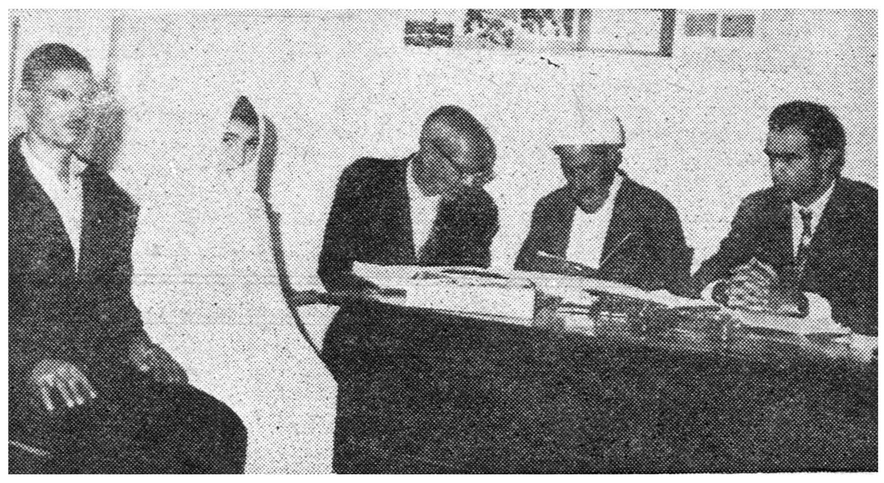

خبرنگار ما در اراك مینویسد چند روز قبل شخصی‌بنام شاه‌نقی یکی‌از اهالی سدوك بدادسرای این شهرستان شکایت کرد که جوانی بنام شعبان بادخترم کبری روابط نا مشروع دارد . چون در بیمارستان پهلوی اراك وجود ارتباط نا مشروع بین شعبان و کبری تائید گردیدبر اثر اقدامات بازپرس وسائل عروسی شعبان و کبری در دادسرا برگزار شد . درعکس بالا شعبان و کبری در دادسرای اراك دیده میشوند.

فرمانده سپاه در سقز

خبرنگار ما در سقز گزارش میدهدچندروز قبل‌تیمسار سرلشکر کوششی فرمانده سپاه مهابادباتفاق تیمسار دکتر خطیب شهیدی پزشك بیمارستان جمعیت شیر و خورشید سرخ مهاباد به سقز وارد شد . تیمسار کوششی پس از مختصر استراحت در باشگاه افسران از جمعیت‌شیروخورشیدسرخ‌شهرستان سقز بازدید بعمل آورد و سپس با هواپیما عازم مهاباد گردید.

اقدامات فرهنگی

خبرنگار ما در دامغان مینویسد آقای سید حسن‌طاهری رئیس‌جدید اداره فرهنگ دامغان برای رفع نقائص ساختمان‌آموزشگاه های‌این شهرستان اقدامات موثری بعمل آورده استضمنا طبق‌دستور وزارت فرهنگ در سال تحصیلی جاری‌ادارهٔ فرهنگ دامغان کارمندان اضافی‌خود را در اختیار آموزشگاه ها می ـ گذارد.

بر اثر طغیان خلیج‌فارس آب مصرفی اهالی آبادان شور شده

طبق گزارش خبرنگار ما در آبادان دوروز است خلیج فارس‌طوفانی شده‌وآب دریا طغیان‌کرده و وارد رودخانه بهمنشیر آبادان گردیده‌است. براثر جریان آب‌دریا دررودخانهٔ بهمنشیر آب این رودخانه هم که‌مورد مصرف اهالی آبادان است کاملا شوروغیر قابل استفاده گردیده و ساحل نشینان بهمنشیر و اهالی آبادان از لحاظ تهیهٔ آب آشامیدنی در مضیقه قرار گرفته‌اند .

کمبود آب آشامیدنی در آبادان وضع‌ناراحت کننده‌ای ایجاد کرده و هم اکنون یك سطل آب شیرین دراین شهرستان ببهای گزافی خرید و فروش میشود . شرکت نفت که‌آب رودخانه بهمنشیر را برای مصرف پالایشگاه و کارکنان آن تصفیه میکند بامشکل عجیبی مواجه شده است دیشب طی‌اعلامیه‌ای که شرکت نفت ازرادیو و تلویزیون پخش کردخاطر نشان ساخت که‌بعلت ازدیاد نمك دریا در آب رودخانه‌بهمنشیر دستگاه‌تصفیه آب بااشکالاتی مواجه‌شده ودر چنین موقعیتی عموماباید در مصرف‌آب صرفه‌جوئی کنند.

قدر دانی فرهنگیان

خبرنگار ما در قزوین گزارش میدهد : چند روز قبل عده‌ای از فرهنگیان قزوین بدفتر نمایندگی اطلاعات مراجعه کردند و تقاضا کردند از مساعی روسای ادارات فرهنگ و دارائی قزوین در مورد پرداخت حقوق و مزایای فرهنگیان این شهر قدردانی شود .

قرآن رادر آتش انداختند !؟

خرمن آتش‌گرفته رابکلام الله مجید سوگند دادند که خاموش شود

برای‌جلوگیری ازتوسعه‌حریق

چندروز قبل طی آتش‌سوزی مدهشی که درصحرای قریهٔ «فراهان» اراك رخ‌داد یکدستگاه تراکتور و یك خرمن چهل‌خرواری گندم طعمهٔ‌حریق گردید و خرمنهای سایر کشاورزان نیز درمعرض خطر آتش‌سوزی قرار گرفت . این حریق مدهش بعلت خارج‌شدن آتش از لولهٔ «اگزوست» تراکتور ایجاد شده ودرمدتی کوتاه توسعه یافت اهالی بمحض اطلاع برای اطفای حریق اقدام نمودند ولی شعله‌های آتش که تراکتور و یك خرمن گندم متعلق به آقای خسروانی یکی از اهالی‌رافراگرفته بودبهرطرف زبانه میکشید . کشاورزان فراهانی که حاصل زحمت یکسالهٔ خودرا در خطر میدیدند ووسیله‌ای برای اطفای حریق نداشتند بکلام‌اله مجید متوسل شدند و خرمن آتش گرفته را بقرآن سوگند دادند که خاموش شود و دست آخر هم قرآن‌را در خرمن آتش‌انداختند وباین ترتیب آتش خاموش شد گزارش بالا راخبرنگار مادر اراك اطلاع داده است .

نا امید کردند !

خبرنگار ما در آستارا مینویسد: هنگامی که مسئله آب آشامیدنی و لوله کشی در این شهر مطرح گردید هیئتی جهت بررسی و رسیدگی بامور آب آشامیدنی‌وارد آستارا شدند . اعضای هیئت‌پس از مدتی اعلام کردند برای تامین آب آشامیدنی این شهر بایداقدام بحفر چاه نمائیم که‌آنهم چون ۷۰ متر کار حفاری آن انجام شده و به آب نرسیده است ،عملی‌نیست. باین ترتیب آب پاکی راروی دست اهالی آستارا ریختند ! و مردم را ناامید کردند.

دعوت باتحاد و یگانگی

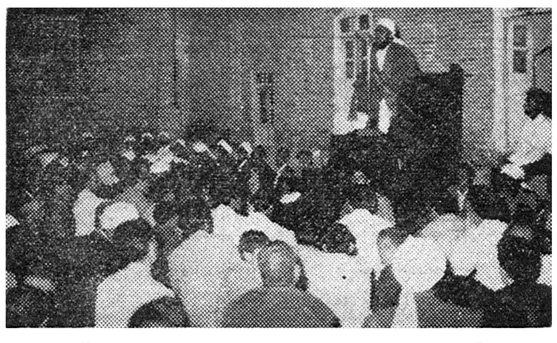

خبرنگار ما در زاهدان مینویسد چندروز قبل بدعوت آقای‌مجتهدی رئیس دادگستری سیستان وبلوچستان آقایان موسوی‌عبدالعزیزوموسوی قمرالدین دوتن از روحانیون دانشمند اهل تسنن باتفاق عده‌ای از اهل تسنن‌این منطقه در مسجد جامع شیعیان زاهدان حضور یافتند دراین اجتماع مذهبی‌آقای موسوی قمرالدین بالای منبررفت و دربارهٔ اتحادو یگانگی کلیه مسلمانان و هدف عالی حضرت حسین‌بن علی سخنرانی کرد. درعکس بالا گوشه‌ای از این اجتماع دیده‌میشود .

دونفر سارق مسلح کشته شدند

در زدو خورد قلعه بنی‌تاك

سارقین‌اخیرا ضمن‌سرقت‌شخصی‌رابقتل‌رسانیده بودند

خبرنگار ما در مشهد گزارش میدهد اخیرا سه نفر سارق مسلح باسامی غلام محمد قلعه‌گاهی غوث‌الدین و شخص دیگری در محلهٔ پائین جام هنگام سرقت شخصی را بقتل رسانیدند و متواری شدند .جریان باطلاع مامورین ژاندارمری رسید و مامورین پس از اطلاع بر این امر بجستجوی سارقین پرداختند و بعد از فعالیت زیاد در قلعه «بنی‌تاك» با آنها برخورد نمودند طی زدو خوردی که بین مامورین ژاندارمری و سارقین رویداد دو نفر از سارقین بضرب گلوله از پای در آمدند و یکی از آنها که مجروح شده بود با استفاده از فرصت متواری گردید و به قلعه« قوشه توت »پناه‌برد ولی اوهم بوسیلهٔ شهریار بلوچ قرائی بناحیه ژاندارمری تحویل داده شد.

راننده محکوم

خبرنگار ما در ساری مینویسد: چندروز قبل کامیونی در راه‌ساری بعلت بریدن میل ترمز واژگون‌شد و در این حادثه مسافری که بالای کامیون مزبور نشسته بود فوت‌کرد بهمین جهت راننده کامیون بنام گل بابا قبادی دستگیر گردید و بجرم سوار کردن مسافر در بالای کامیون به ۹ ماه زندان و ده هزار ریال‌جریمه نقدی‌و ۵ سال‌محرومیت از رانندگی محکوم شد.

براثر زد وخورداهالی یك قریه

یکنفر مقتول و ۵۰ نفر مجروح شدند

خبرنگار مادر ملایر گزارش میدهد پریشب بین دودسته ازاهالی قریه «توسك» ازتوابع ملایر بعلت اختلافات قبلی زدوخورد شدیدی رویداد و طرفین با اسلحه گرم وچوب وچماق وچاقو بجان هم افتادنددراین‌زدوخورد شخصی بنام اکبر فرزند علی اصغر بقتل رسیدو متجاوز از پنجاه نفر مجروح شدند که حال یکنفر از آنها وخیم است

بادستگیری بیست‌نفر از مسببین اصلی جریان تحت رسیدگی‌قرارگرفت

خدا حافظی

بمناسبت انتقال آقای کاظم فاضلی رئیس بانك ملی شعبه سیرجان مجلس‌تودیعی درفرمانداری این شهرستان برگزار شد . دراین مجلس که روسای ادارات دولتی و معتمدین و معاریف شهر حضور داشتند از خدمات گذشته آقای فاضلی اظهار قدردانی بعمل آمد.

کشف تریاك در قم وطیبات

خبرنگار ما در مشهد گزارش میدهد چندروز قبل مامورین ژاندارمری طیبات از یکنفر قاچاقچی بنام عبدالقادر مقدار ۸کیلو ونیم تریاك کشف کردند عبدالقادر اظهار داشت که تریاکها متعلق‌به‌گلمحمد ایوبی وبرادرش می‌باشد مامورین پاسگاه ژاندارمری شبستر نیز از اتومبیل شماره ۲۴۱۳۱ برانندگی محمدعلی مقدار دوکیلو وصدوپنجاه گرم‌تریاك کشف کردند . ضمنا مامورین ژاندارمری قم نیزاز اتومبیل شماره ۱۲۸۸۲ برانندگی گلاب دوست یك کیسه تریاك متعلق بعلی انصاری کشف نمودند.

جوانی که گوجه فرنگی زیاد خورده بود

در استخر سکته کرد

خبرنگار مادر کرج مینویسد چندروز قبل شخصی بنام عین‌اله قاسمیان هنگام آب‌تنی در استخر یکی از باغهای اطراف کرج ناگهان سکته کرد با اطلاع‌جریان مقامات انتظامی و قانونی کرج جنازهٔ عین‌اله‌پس از معاینهٔ پزشك قانونی مدفون گردید .خبرنگار ما در گزارش خود اضافه میکند تصور میرود که عین‌اله براثر زیاده‌روی درخوردن گوجه فرنگی سکته کرده‌باشد !؟

بازدید دانشجویان

پریروز ۱۸ نفر دانشجو بدعوت انجمن ایران و امریکا و راهنمائی اداره کل انتشارات‌ورادیو از طریق رامسر به لاهیجان وارد شدند . دانشجویان مزبور پس از بازدید کارخانجات چای لاهیجان از شهرستان های‌رشت وبندرپهلوی دیدن‌بعمل‌آوردند وسپس‌عازم‌بازدید سد سفید رود گردیدند.

نیازمندیها و آگهی های کوچک

استخدام میشود

یکنفر دوشیزه یابانو برای روزی ۲ساعت بعداز ظهر هاجهت کار ماشین نویسی در یك دارالوکاله مورداحتیاج است براهنمای شماره ۳۰۰ اطلاعات مراجعه نمائید .

چند نفر فروشنده استخدام می شود دارندگان وسائط نقلیه مقدم میباشند . داوطلبان تقاضای خودرا همراه با یك قطعه عکس براهنمای شماره ۳۰۲ روزنامه اطلاعات ارسال نمایند .
آ-۱۸۶۵۸ ۱-۳

موسسه کاریابی پرستار وخدمتکار زن ومرد نیازمند است تلفن۳۰۳۷۷۴-۷۱۴۰۲
آ-۱۸۳۴۴ ۱-۴

آگهی استخدام
شرکت های عامل نفت ایران برای خدمت در خوزستان به یکنفر (متصدی ماشین تحریر مخصوص دستگاه های محاسبه Flexowriter Operator) نیازمنداست . داوطلبان میتوانندبا دردست داشتن مدارك لازم همه‌روزه از ساعت ۹صبح الی یك بعداز ظهر تاپایان روز ۲۰ر۶ر۱۳۴۰ باداره استخدام و کاریابی شرکت ملی نفت ایران واقع در خیابان پهلوی نزدیك بلوار کرج مراجعه نمایند .

آگهی استخدام
شرکت ملی نفت ایران برای خدمت در مدرسه حرفه‌ای اهواز بافراد زیر نیازمند است :
۱-دبیر مهندسی برق دارای درجه لیسانس از مهندسی برق باده سال سابقه که۵سال آنراتدریس کرده‌باشد
۲-دبیر مهندسی نفت دارای درجه لیسانس دررشته بهره برداری نفت‌با ده‌سال سابقه کار که ۵ سال آنرا تدریس کرده باشد .
۳-دبیرزبان انگلیسی دارای درجه لیسانس درزبان انگلیسی با ۵ سال سابقه تدریس .متقاضیان ردیف ۱و ۲باید بزبان انگلیسی آشنا باشند .
داوطلبان میتوانند ما در دست داشتن مدارك لازم همه روزه از ساعت ۸صبح الی یك‌بعد از ظهر تاپایان روز ۲۲ر۶ر۱۳۴۰ باداره استخدام و کاریابی شرکت‌ملی نفت واقع در خیابان‌پهلوی نزدیك بلوار کرج‌مراجعه نمایند .
آ-۱۸۵۲۴ ۱-۳

داروساز دیپلمه یامجاز جهت‌آبادان استخدام میشود ناصرخسرو پاساژ خوزستان‌داروئی توفیق
آ-۳۷۵۳ ۱ ۱-۲

بدونفر بانوی مجرد
وضامن معتبر یکی پرستاری دو طفل هفت وده ساله و دیگری‌آشپزبا استفاده ازسکونت دائم مورد نیازاست لطفا ازسه تا پنج‌بعد از ظهر به تلفن ۶۴۱۵۸مراجعه فرمایند .
آ-۳۷۴۵ ۱ ۱-۲

آگهی‌استخدام
شرکت ملی‌نفت ایران برای‌خدمت درمراکز تلمبه خانه‌های خطوط‌لوله بافراد زیر نیازمنداست :
۱-دونفر مهندس مکانیك با چند سال سابقه در عملیات لوله کشی و تلمبه خانه‌ها. ۲-دیپلمه فنی باچندسال سابقه کار د رخطوط لوله و آشنائی به ابزارهای فنی ۳-مهندس مکانیك باده‌سال سابقه درمشاغل بامسئولیت ودوسال تجربه در خطوط لوله .
متقاضیان بایدبزبان انگلیسی‌آشنا باشند. داوطلبان میتوانند همه روزه بادردست داشتن مدارك لازم از ساعت ۸صبح الی یك بعد از ظهر تا پایان روز ۲۳ر۶ر۱۳۴۰ باداره استخدام و کاریابی شرکت ملی نفت ایران‌واقع درخیابان پهلوی نزدیك بلوار کرج مراجعه نمایند.
آ-۸۴۴۰ ۱ ۱-۳

استخدام تحصیلدار
به سه نفر تحصیلدار که بتوانند هریك سی‌هزار ریال سپرده نقدی سپارند نیازمندیم.
تلفن ۵۴۹۸۹و۴۵۸۷۴
آ-۱۸۴۷۸ ۱ ۱-۵

آگهی‌استخدام دانشیار برای دانشکده کشاورزی اهواز
دانشکده کشاورزی اهواز برای تشکیل کادر آموزشی خود احتیاج بعده ای دانشیار در رشته های :
۱- علوم (وزیست شناسی)
۲- دامپروری
۳- خاك شناسی
۴- مهندسی زراعی
احتیاج دارد.داوطلبان واجدشرایط که‌دارای گواهی نامه‌لازم جهت‌تدریس در دانشکده در هر یك از رشته های فوق باشند میتوانند تا آخر وقت روز- یکم شهریور جاری بامدارك لازم بدانشکده اهواز و یا اداره کل تعلیمات عالیه وزارت فرهنگ‌مراجعه نمایند .
رئیس دانشکده کشاورزی اهواز
دکتر بی ام موریل
آ-۱۳۳۱۵ ۱-۲

فروش اتومبیل

فروشگاه‌وبورس اتومبیل۴۰
از ۱۰۰ دستگاه انواع اتومبیلهای امریکائی و اروپائی ارزان قیمت و متناسب همیشه ۱۰ دستگاه برای مشاهده خریداران محترم موجوددارد. میدان ۲۴ اسفند اول جمشید آباد شمالی کاشی ۴۰ تلفن ۴۹۶۳۳

فروشگاه اتومبیل مقدم تلفن۶۱۳۲۳

برای فروش
ماشین سیمکا دولوکس مدل۱۹۶۰ دورنك- پرداخت حقوق گمرکی آن با خریدار است. بتلفن شماره ۷۲۸۴۶و یا بسفارت عربستان سعودی مراجعه شود .
آ-۱۸۳۰۸ ۱-۳۱

یکدستگاه جمس استیشن مدل ۱۹۵۹ بسیار تمیز از طریق مزایده بفروش میرسد .
برای ملاحظه همه روزه از ساعت ۹ الی ۱۲ صبح در محل کارخانه گودریچ واقع در جاده ساوه مراجعه و پیشنهادات را بنام آقای نظیری تسلیم فرمائید .
شرکت‌سهامی بی‌اف‌گودریچ ایران
آ-۱۳۴۳۷ ۱-۳

اوپل مدل ۶۰ رکورد
بارادیو و بخاری چهار در بسیار مرتب و کم کار کرده بعلت مسافرت خارج از کشور بفروش میرسد تلفن ۴۵۸۴۵
آ-۱۳۸۲۷

خرید اتومبیل

خریدار اتومبیل
از هر نوع و هر مدل که‌باشدمشتری داریم فروشگاه اتومبیل ۴۰-جمشید آباد شمالی کاشی ۴۰ تلفن ۴۹۶۳۳

هرنوع اتومبیل خریدار وفروشنده‌ایم به‌بنگاه صنایع آلمان تلفن ۳۰۳۰۶۸ مراجعه فرمائید.

مددآرایش

سالن ارایش اسوبیو
زیر نظر متخصصین آزموده
میزامپلی ۵۰ریال
فری تونی ۳۰ریال
رنك مو ۳۰الی۴۰ریال
خیابان شاهرضا دوی کندوان کوچه سهرابی پلاك ۱۱
آ-۱۶۵۴۴ ۱-۲۶

تالار آرایش ویشی
زیر نظر
متخصصین دیپلمه اروپا
فقط ۲۰ نفر هنر آموز آرایش‌مو میپذیرد آرایش عروس پذیرفته میشود - خیابان شاهرضا بعد ازکالج شماره ۱۰۱ تلفن ۶۴۶۹۶
آ-۱۷۲۸۲ ۱-۱۰

سالن‌آرایش ونیز
مجهز بمدرن ترین وسائل‌میزامپلی باتافت (تور نامرئی) برای بانوان فرهنگی‌وبانوانیکه وسیله فرهنگیان معرفی شوند (۶۰ریال)
نشانی -میدان بهارستان-کوچه نظامیه - جنب دبستان سعدی دخترانه تلفن ۵۴۱۴۱
آ-۱۲۸۰۷ ۱-۲

آگهی استخدام
شرکت ملی نفت ایران‌برای خدمت در جنوب بافراد زیر نیازمند است.
۱- حسابرس ارشد دارای دیپلم متوسطه و حد اقل ۵ سال سابقه کار در حسابداری یا حسابرسی
۲- حسابرس انبار دارای دیپلم متوسطه و ۱۰ سال سابقه کار در حسابداری یا حسابرسی انبار ها .
داوطلبان میتوانند با در دست داشتن مدارك لازم همه‌روزه ازساعت ۸ صبح الی یك بعد از ظهر تا پایان روز ۲۵ر۶ر۱۳۴۰ باداره استخدام‌و کاریابی شرکت ملی نفت ایران‌واقع در خیابان پهلوی نزدیك بلوار کرج مراجعه نمایند .
آ-۱۸۶۷۲ ۱-۳

آگهی استخدام
شرکت‌ملی نفت ایران برای‌خدمت در جنوب عده ای پرستار (Staff Nurse)(Charge Nurse), که دارای دیپلم پرستاری و بزبان انگلیسی آشنباشند با شرایط‌مناسب استخدام مینماید .
داوطلبان برای کسب اطلاعات بیشتر میتوانند با در دست داشتن مدارك لازم همه روزه از ساعت ۸ صبح الی یك بعد از ظهر تا پایان روز ۲۵ر۶ر۱۳۴۰ به اداره استخدام و کاریابی شرکت ملی نفت ایران‌واقع در خیابان پهلوی نزدیك بلوار کرج مراجعه نمایند .
آ-۱۸۶۷۴ ۸-۳

مستغلات

نارمك - تهران پارس
تهران نو-نیروی هوائی
برای خرید و فروش
نقد واقساط زمین - خانه
بیازرگانی امینی
اول سی متری نارمك
تلفن۹۱۰۰۹۰ مراجعه‌فرمائید
آ-۱۶۴۱ ۱-۲۶

برای خرید خانه و زمین های ارزان قیمت تهران پارس و تهران نارمك و حومه به بنگاه وحدت تلفن ۹۱۹۸۲ مراجعه فرمائید
آ-۱۶۹۰۴ ۱-۲۶

شرکت ساختمانی توتیا
- نقشه ساختمان ، نقشه‌برداری
خیابان شاهرضا دروازه دولت جنب ب.ب .کا تلفن ۶۰۸۱۷
آ-۱۷۰۸۸ ۱-۳۰

برای معاملات خانه وزمینهای ارزان واجاره واتومبیل به تلفن۴۵۸۰۰
آ-۱۷۷۲۲ ۱-۳۰

مالکین محترم خانه های شمال‌شهر وشمیران را جهت اجاره به آژانس ۹۰۰تلفن ۷۰۲۵۲ معرفی فرمائید .
آ-۱۸۶۸۴ ۱-۱۰

مغازه
بدون سر قفلی
در خیابان های فرعی و کوچه ها برای اجاره مورد نیازاست دارندگان آدرس و حداقل اجاره ماهیانه و مشخصات مورد اجاره را با تلفن های ۷۲۷۶۷ و ۷۲۷۶۴ اطلاع‌دهید
آ-۱۸۵۴۸

جویای کار

یکنفر پزشکیار مرد که فعلا درخدمت اداری است و سوابق ممتدی در کار خود دارد وآشنابزبان انگلیسی وفرانسه بوده وخیلی خوش خط هم میباشد حاضر است بعد از ظهرها در محلی مشغول کار گردد طالبین به راهنمای شماره ۳۰۱اطلاعات مراجعه نمایند .
آ-۱۳۶۶۷

جوانی مطلع در امور موتور و سیم کشی برق و موتور های آب برای خدمت در شرکتها و یا در دهات آماده است لطفا براهنمای ۳۰۳ - اطلاعات مراجعه فرمائید .

جوانی با معلومات فوق لیسانس (مهندس کشاورزی) برای بعد ازظهرها آمادهٔ کار در شرکت ها میباشد .بین ساعت ۳ تا ۶ بعد از ظهر با تلفن ۳۸۹۵۶ مکالمه فرمائید .
آ-۱۸۶۸۸ ۱-۳

معاملات پول

پول دارید . . .؟
اگر پول دارید با تلفن ۳۴۶۸۷ رضوان تماس بگیرید تا با وثیقه معتبر از بهره آن استفاده فرمائید .
آ-۱۷۴۴۸ ۱-۱۵

پول موجود است
هر مبلغ پول بخواهید بتلفن ۳۴۶۸۷ رضوان

پول نقد . . .!
پول نقد در مقابل مبیع ارزند طالبیم بازرگانی کیهان نارمك تلفن ۹۱۱۳۰۰
آ-۱۸۱۸۴ ۱-۶

پول شرطی
هرمبلغ بخواهید موجود
بدفتر معاملات پول شاهرضا مقابل کافه شهرداری تلفن ۴۲۵۱۲ رجوع فرمائید
آ-۱۸۵۱۴ ۱-۳۰

رستورانهای خانوادگی

رستوران ژاله
مخصوص خانواده ها است
دارای چلو کباب مطبوع وسالم اغذیه لذیذ ومتنوع ایرانی - فرنگی .
اول لاله‌زارنو جنب سینما مترویل
تلفن ۳۴۳۳۱

اجاره داده میشود

۴دستگاه آپارتمان
چهار اطاقی با سرویس کامل واقع در خیابان استخر بالاتر از سازمان برنامه بر خیابان پلاك ۱۲۲ باجاره واگذار میشود طالبین بمحل مراجعه یابا تلفن ۳۳۶۵۹ مکالمه فرمایند .
آ-۱۸۲۲۴ ۱-۳

دو آپارتمان طبقه سوم وچهارم
هر کدام دارای پنج اتاق وحمام و سایر لوازم کامل در خیابان ایرانشهر خیابان کامیار آماده اجاره است .طبقه پنجم دو اتاق و تراس بزرك آن نیز جداگانه یاباطبقه چهارم‌یکجا واگذار میشود. بوسیله تلفن ۴۱۰۹۷ یاآدرس خیابان ایرانشهر - کوچه عابدینی - شماره ۱۸ - طبقه اول مذاکره نمائید.
آ-۱۸۶۸۶ ۱-۳

آموزشگاههای فنی

داوطلب پذیرفته میشود
اشخاصیکه‌دارای استعدادکارهای فنی میباشند به آدرس زیر مراجعه فرمایند ودر کلاسهای خصوصی تعمیر یخچالهای برقی و تهویه هوا شرکت کرده وبامعرفی ما استخدام شوند برای ثبت نام از ساعت ۸ صبح الی ۱۲ و از ساعت ۴ الی۹ بعداز ظهر بدفتر کانون فرهنگی داراب لاله‌زارنو بعد ازچهار راه‌مهنا شماره ۶۹ مراجعه فرمائید.
آ-۱۶۷۴۳ ۱-۱۵

کلاس تلویزیون
دوره کلاسهای مقدماتی و عالی رادیو تلویزیون زیرنظر مهندسین - فارغ التحصیل از امریکا و مهندس آلمانی تحت نظارت **کمپانیهای - وستینگهاوس امریکا و بلاپونکت‌آلمان** و با استفاده ا زمدرن ترین لاراتوار از روز شانزدهم شهریور ماه تشکیل میشود . پس از پایان دوره با اجازه رسمی وزارت فرهنگ و با امضاء **کمپانیهای وستینگهاوس و بلاپونکت** بفارغ التحصیلان گواهینامه داده - خواهد شد .قبل از شانزدهم‌شهریور نام نویسی کنید .
کاخ دانش
۱- خیابان فرانسه کوچه مرجان
۲- خیابان نادری پاساژ معمتد
آ-۱۸۵۹۰

آموزشگاه های رانندگی

هنرستان فنی و رانندگی ادیب
بوذرجمهری نو تلفن ۵۵۰۷۵

واگذار میشود

واگذار میشود
سه باب اطاق با تلفن در پاساژ فردوسی جهت دفاتر امور تجارتی واگذار میشود . بتلفن ۳۰۴۳۹۰ - مراجعه فرمایند .
آ-۱۳۰۰۷ ۱-۲

قابل‌توجه کمپانیها
قطعه زمین مشجر بالای‌پیچ‌شمیران برخیابان بمساحت ۲۵۰۰ متریکجا و نصفه آنرا مدت ۵یا۶ سال واگذار میشود . تلفن ۷۲۹۰۱
آ-۱۸۴۰۶ ۱-۳

سرقفلی مغازه
خیابان قوام السلطنه بازیر زمین برق شیر آب فاضل آب قفسه‌طالبین عصر ها بتلفن ۴۰۴۵۹ مراجعه نمایند .
آ-۱۸۶۵۶

بعلت مسافرت یکباب حجره با تلفن واقع در خیابان فردوسی پاساژ ۲۶ بقیمت مناسب واگذار میشود لطفا با تلفن ۳۰۴۲۱۹ تماس گیرید.
آ-۱۳۸۳۵

معاملات تلفن

هر نوع شماره تلفن نقد و اقساط معامله میشود . دستگاه تلفن هم خریداریم آدرس میدان مجسمه‌شاه رضا جنب بانك بازرگانی طبقه دوم سازمان فنی نوکار تلفن ۴۰۶۸۰

تقویم اطلاعات

پنجشنبه نهم شهریور ۱۳۴۰
پنجشنبه سی‌ویکم اوت ۱۹۶۱
پنجشنبه نوزدهم ربیع‌الاول ۱۳۸۱
اذان صبح ساعت سه‌ونوزده دقیقه
طلوع آفتاب ساعت پنج‌وسیزده‌دقیقه
غروب آفتاب ساعت هفت‌وهفت‌دقیقه

صاحب امتیاز و مدیر مسئول عباس مسعودی
جای اداره خیابان خیام چاپخانه اطلاعات

بفروش میرسد

منزلی بمساحت۱۱۵ متر درخیابان شهناز (اقبال) با لوازم تلفن - گاراژ فروخته میشود بتلفن ۴۰۵۲۱ رجوع شود .
آ-۱۳۴۵۳ ۱-۵

ویلای فروشی در بهترین نقطه نیاوران
دو طبقه نوساز دارای هشت اطاق آشپزخانه- حمام گاراژ برق شهرداری آب جاری . آب چاه . طالبین باآقای محمد قره‌گزلو تلفن ۸۵۲۰۹۴مراجعه فرمایند .
آ-۱۲۵۱۳ ۱-۵

فروش فوری
خانه مدرن جدید سه طبقه ۱۲ اطاق سرویس کامل واقع در تهران پارس نقد و معاوضه میشود تلفن ۷۲۹۰۱
آ-۱۸۱۳۸ ۱-۳

چهار راه بهارتخت‌جمشید
مغازه خرازی فروشی (بانو) شماره ۵۲۹ بامدرن ترین دکوراسیون (۲ طبقه) بفروش میرسد طالبین بتلفن ۷۱۱۵۸ مراجعه نمایند .
آ-۳۳۶۱ ۱ ۱-۵

مرغداری فروشی بالوازم آن
شامل دو سالن مجهز بمساحت ۴۰۰ مترمربع وانبار علوفه خانه‌کارگر باغ مشجر چاه آب و برق مساحت زمین ۴۸۰۰ متر مربع واقع درملارد کرج خریداران‌به تلفن ۴۵۱۴۲مراجعه فرمایند .
آ-۱۳۴۷۲ ۱-۲

فروش فوری
خانه جدید شخصی ساز یك‌طبقه عرض ۱۲ مساحت ۲۶۵ متر چهار اطاق هال سرویس ۷۰۰۰۰ تومان دو راهی قلهك خیابان تورج‌تلفن ۷۲۹۰۱
آ-۱۸۶۰۲ ۱-۳

آپارتمان خانه و زمین بزرگ و کوچك اول ویلا دفتر فخیم تلفن ۴۵۸۸۸ مراجعه فرمائید .

از موقعیت استفاده فرمائید
خانه ای بمساحت ششصد متر مربع ۴۰×۱۵ در بهترین محل‌شمالی تهران نزدیك بولوار نهر کرج برای فروش ومعاوضه بقیمت‌مناسب‌حاضر است برای بازدید لطفا بابنگاه - استیفائی تلفن ۳۵۲۱۸ تماس بگیرید

مختاری سلیمانخانی شمالی
کوچه باغ صفا کوچه فره دافی‌خانه ۴۱ با روح ۶ اطاق لوازم برق آب تلفن بدون مشرف قیمت فروش - مناسب طالبین برای بازدید ومذاکره صبحها ۸ تا ۹ و عصر ها ۴ تا ۵ مراجعه فرمایند تلفن ۵۶۵۶۲

گم شده

یك قطعه چك امانی بانك‌اقتصادی ایران تحت شماره ۳۰۸۲ - الف به مبلغ دو میلیون ریال بنام آقای‌حاجی غلامعلی شیرازی مفقود شده چنانچه در دست هر کس ظاهر شود از درجه اعتبار ساقط است .
میرابوالحسن میربویان

سند مالکیت شماره ۵۵۴۹۲۱
پلاك ۷۲۹ر۲۲۶۹ بمساحت ۱۱۴متر منزل اینجانب فضل اله پرویزی در اتوبوس خط ۲۷ مفقود گردیده از جوینده خواهشمند است به فروشگاه صفائی خیابان آذربایجان بالای‌چهارراه سلسبیل مراجعه فرموده مژدگانی دریافت دارد ویابه تلفن ۶۴۵۲۲اطلاع فرمایند.
آ-۱۳۷۵۱ ۱-۲

اهالی محترم تهران
باغ صبا -زندان
دختری ۹ ساله بنام ثریا بولادوند اهل‌ورامین از چهار شهریور مفقود است والدینش را از مرك تدریجی نجات دهید. تلفن ۷۱۸۹۹ ۶۲۰۹۲۰

فروش اثاثیه

بعلت مسافرت فوری
یکدستگاه‌تلویزیون مارك‌بلاپونکت ازصندوق بازنشده ۲۱ اینچ وسایر اشیاء نفیس وخانگی بفروش میرسد. آدرس -جاده قدیم شمیران -ایستگاه رضائیه کوچه صالح کوچه جمهری (باغی) دست‌راست کوچه‌دوم -بن‌بست شماره ۳۳ طبقه آخر ازساعت ۹ ونیم صبح‌تا۱۲واز ۴تا۶ونیم بعداز ظهر.
آ-۱۳۵۱۵ ۱-۲

بفروش میرسد
یکدستگاه ضبط صوت گراندویك مدل ۱۹۶۱ چهار لبه مقطوع ۲۰۰ ریال خیابان پهلوی بالا تر از سینما امپایر کوچه ناصر شماره ۱۵ تلفن ۴۷۱۴۴

احتیاجات زندگی

سوپرمارکت
بن آمی
نیشرآباد
همه نوع مایحتاج زندگی در مجهزترین سوپرمارکت تهران

اتو سرویس تهران
مجهز بکلیه امور اتومبیل بوده و احتیاجات شما را در اسرع وقت‌زیر نظر متخصصین‌فن انجام و دردسترس شما میگذارد . دروازه شمیران خیابان مازندران تلفن ۳۲۲۹۷۰

ارسا گاز
فردوسی شمالی شماره ۶۳

پرسول -یگانه عینك مورد پسند شما
شرکت عینك‌سازی تهران‌گرگان میدان کاخ
آ-۱۶۳۹۸ ۱-۵

آگهی های متفرقه

اتو ویلا
دکتر ماشین شماست
تهران خیابان ویلا -تلفن- ۴۲۰۸۴

آگهی فقدان سند مالکیت
طبق استشهاد تقدیمی و اظهار چهار نفر گواه آقایان عبدالخالق - و حبیبت الله (مرخصی) و بهاء الدین قدآرا و احمد - و عبدالله (تخته) و بانوآسیه فهمی مدعی فقدان سند مالکیت خانه های شماره ۷۴۸ و ۷۵۳ بخش‌یك سنندج کوچه آیت‌الله شده اند - و تقاضای سند مالکیت سهم الارث خودشان زمرحوم محمد ناصر فهمی در خانه های‌مزبور کرده اند - لذا بدینوسیله گهی می نماید چنانچه هر کس نسبت بپلاك های مرقوم اظهار و یا ادعائی دارد و یا معامله انجام داده ظرف (شصت روز) از تاریخ نشر اولین آگهی‌مدارك خود را باداره ثبت استان کردستان ارائه دهد و الا پس از گذشتن مدت قانونی اسنادمالکیت خانه های‌نامبرده بنام ورثه مرحوم محمد ناصر فهمی بشرح دادنامه حصروراثت هر یك نسبت بسهم صادر خواهد شد .
نوبت اول ۹ر۶ر۴۰
نوبت دوم ۲۹ر۶ر۴۰
نوبت سوم ۱۸ر۷ر۴۰
رئیس اداره ثبت استان کردستان.
واعظزاده
آ-۱۸۵۶۰ ۱-۳

آگهی حصر وراثت
بتاریخ۲۲ر۳ر۴۰ -آقای احمد - مهتدی بشناسنامه ۸ موالید ازدادگاه بخش تهران درخواست گواهی حصر وراثت نموده که‌شعبه اول ارجاع و بشماره ۷۴۱ر۴۰ ثبت گردیده وچنین توضیح‌داده که مرحوم میرزا حسن همدانی -مهتدی بشناسنامه ۵۵۰۱ در تاریخ ۲۶تیر ۱۳۱۷ فوت شده ووارث منحصر آنمرحوم عبارتست از داود - مهتدی بشناسنامه ۲۴۰۴ برادر ونیز داود -مهتدی درتاریخ ۳دیماه ۱۳۲۰ فوت‌شده و ورثهٔ منحصر آنمرحوم عبارتست از غلامرضا خان مهتدی بشناسنامه ۲۴۰۵ و غلامحسین -مهتدی بشناسنامه ۲۴۰۶ وعلی‌اکبر -مهتدی بشناسنامه ۶۳۵۶۸ پسران ومعصومه- مهتدی بشناسنامه ۲۴۰۹ و سکینه ابوالمعالی بشناسنامه ۲۴۱۴۸و طوبی- ندیم‌زاده بشناسنامه ۳۱۰۵۰ و زهرا سلطان رخشانی بشناسنامه ۲۴۰۹۸ دختران متوفی پس‌از انهدام تشریفات مقدماتی مراتب سه‌نوبت پی‌درپی ماهی یکمرتبه در روزنامه رسمی کشور شاهنشاهی ویکی ازجراید محلی‌آگهی میشود تاهرکس اعتراضی دارد و یا وصیت‌نامه‌ای ازمتوفین نزدکسی باشد ازتاریخ نشراولین آگهی ظرف سه‌ماه بدادگاه تقدیم دارد والا گواهی صادر میشود ونیز هروصیت‌نامه‌ای جزرسمی وسری که‌بعداز این موعد ابراز شود ازدرجه اعتبار ساقط وبلااثر خواهد بود.نوبت‌اول ۱۰ر۴ر۴۰
دادرس شعبه اول دادگاه بخش‌تهران
آ-۱۲۲۲۴ ۱- ۳

راهنمای پزشکی اطلاعات

دکتر آسایش
بیماریهای آمیزشی مجاری ادرار خیابان منوچهری -ابتدای‌کوچه‌ارباب جمشید -شماره ۹۱

دکتر در طب پولوسا
متخصص بیماریهای مقاربتی - مجاری -ادرار -تناسلی - امراض زنانه -نازائی -خیابان فردوسی بالا کوچه صادق پذیرائی ۹ تا۱۲-۵ تا ۸ تلفن ۴۶۵۸۹

معتادین تریاك الکل مرفین هروئین
دکتر پزشك زاد از سفر برگشته معتادین را با تقویت بنیه معالجه مینماید خیابان ری کوچه آبشارتلفن ۵۱۵۴۱

درمان قطعی سوزاك تازه
وکهنه و تقویت قوای تناسلی‌دکتر جناب زاده دارای گواهینامه از دانشکده طب فرانسه صبحو عصر خیابان منوچهری مقابل کوچه‌ژاندارك

دکتر دانشگر
امراض مقاربتی و جلدی وسوزاك تازه وکهنه ورم پرستات ضیق مجرا سستی و بواسیر امراض زنانه و نازائی خیابان صیه مقابل پستخانه تلفن ۳۰۲۴۱۶

دکتر رحمانی
متخصص امراض اعصاب و روح از دانشگاه لندن خیابان پهلوی‌بالاتر از چهار راه امیر اکرم‌تلفن۴۵۱۱۴ پذیرائی صبح و عصر

متخصص معده کبد ، روده
دکتر رفیعی از دانشگاه پاریس پذیرائی ۴ تا ۸بعداز ظهر خیابان جامی اول کوچه پاریس تلفن ۶۳۰۶۰

دکتر محمد رضا مسدد
رزیدنت سابق بیمارستانهای‌امریکا دارای گواهینامه از بروك مدیکال امریکا -درمان‌قطعی بیماریهای‌مقاربتی دروازه دولت روبروی ساختمان فیات تلفن ۳۰۲۵۴۸ پذیرائی عصرها از ساعت ۵ الی ۸ بعد از ظهر

پلی کلینیك
دکترمجاهدی-دکتر صدیقی
رزیدنت سابق بیمارستانهای‌امریکا بیماریهای داخلی اطفال مقاربتی ترك تریاك وسایر مواد مخدره ترك الکل مجهز به دستگاه‌های رادیو سکپی نروسل ترابی (بخوردینی‌سیلین وغیره) دیاتر می‌پذیرائی بعداز ظهرها وایام تعطیل و شب تا صبح خیابان شاه روبروی مسجد سجاد شماره تلفن ۴۹۵۲۶

دکتر عباس نیك نژاد
متخصص از دانشگاه پاریس در بیماریهای معده -روده-کبد -لوزالمعده درمان بواسیر بدون عمل‌فیستول - فیسور بامتد موثر دروازه شمیران خیابان گرامی

وجاهت غیر منتظره
باگذاشتن دندانهای جدید زیبائی صورت تامین میگردد

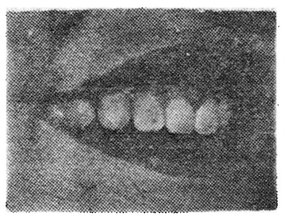

دندان های مصنوعی جدید
باپیدایش نوربین‌های ۳۰۰هزار دور در دقیقه با اسرع وقت دندان فاسد شما بدون هیچگونه درد درمان و پر میگردد و رضایت کامل خواهید داشت ، اشخاصیکه فکشان صاف شده ودندانهای‌بدون لثه کرم‌کوبالت بویژه (بانوان) که‌بزیبائی‌خود اهمیت میدهند بوسیله دندانهای جدید دوباره زیبائی از دست رفته خودرا باز خواهند یافت
بخش دندان‌پزشکی‌خصوصی
حکیم پور
اوقات پذیرائی : قبل از ظهربطور آزاد - بعد از ظهر با تعیین وقت قبلی خیابان شاه‌آباد باغ سپهسالار کوچه مهندس الممالك تلفن ۳۲۴۸۱
آ-۱۶۳۸۶ ۱-۱۳

دفاتر اسناد رسمی

دفتر خانه ۱۳۹ عاصم
شاهرضا نزدیك میدان شهناز تلفن ۷۴۹۵۳ -۷۴۹۵۴

دفترخانه اسناد ۱۷۵
سید عبدالعلی واحدی
خیابان بهار نزدیك تخت جمشید تلفن ۶۲۷۴۲ و ۶۲۷۴۳
آ-۱۶۴۲۸ ۱-۲۶

کشیك امشب پزشکان

آقایان دکتر حسین احمدی میدان ثریا کوچه پلیس شماره ۱۷ - دکتر اسلام‌دوست خیابان حشمت الدوله چهار راه گلشن تلفن ۶۳۰۶۷ - دکتر محمود انگجی دروازه دولت مقابل پمپ بنزین تلفن ۳۵۱۴۴ - دکتر خلیل رسولی (جراح)امیر آبادخیابان نصرت کاشی ۹۵ - دکتر کرامت‌الله فرهودی خیابان شاهرضا بهار راه پل چوبی تلفن ۲۸۵۱۰ - دکترمهرداد پاك نیا خیابان آذربایجان چهار راه خوش تلفن ۶۵۰۷۳ - دکتر حسین منشی زاده خیابان مولوی بازارچه قنات آباد- دکترمحمد تقی‌اسفندیاری شاهپور چهار راه مختاری تلفن ۲۰۹۱۸ - دکتر غلامحسین مهرعلی خیابان سلسبیل چها راه - تلفن ۶۶۶۶۰ - دکتر سید علی میر احمدی خیابان میرهاشمی بین‌چهار راه قصر دشت تلفن ۶۳۶۸۵ - دکتر کریم خسرو شاهی خیابان شوفر شرقی روبروی گرمابه لطفی پور دکتر عطاءالله نیری خیابان شاهپور چهار راه‌مختاری تلفن ۳۸۷۶۰ -دکتر سید جعفر امیر حمزه خیابان راه ایستگاه بهنام پلاك ۱۶۳ تلفن۳۲۸۱۰ دکتر محمود عالم خیابان شمیران مقابل سینما مولن روژ تلفن ۳۴۸۳۵ دکتر مسعودلاهیجانی خیابان‌امیر باب کوچه مهرتلفن ۶۲۴۳۶ -دکتر رحسین فرهمند سه راه امین حضور خیابان ری - دکتر شاهپور سیاهپوش‌خیابان امیریه ایستگاه البرز جنب مسجد فخریه - دکتر علی نصیری شاهرضا جنب سینما دیانا کوچه انوار تلفن ۶۲۱۷۶ - دکتر علی اصغر سعادت منیریه ۱۴۲ تلفن ۲۵۶۴۳ - دکتر حسین گلستانیان خیابان نظام الملك ایستگاه مدرسه - دکتر صانعی‌دندان پزشك (مجاز) تخت جمشید انصاری تلفن ۴۵۰۲۹ - دکتر نعمت‌الله قبلی نیاوران - دکتر حسن فامیلی خیابان شاه بیست متری اول- دکتر علیرضا طیاری خیابان‌امیریه‌چهار راه‌مختاری دکتر بیژن ریاحی نواب چهار راه اناری تلفن ۵۲۱۳۷ - بانو دکترفاطمه آریا نواب‌چهار راه‌اناری تلفن۵۲۱۳۷ آقای‌دکتر محمود علم آموز میدان۲۴ اسفند کوی بهرام‌تلفن ۶۸۳۸۵ - دکتر حسن داورگر خیابان‌نیاوران نرسیده به کلانتری نیاوران کوچه داوروگر تلفن ۳۵۸۵۱۵-دکتراکبرامین هنحنی حشمت‌الدوله غربی نرسیده به راه گلشن تلفن ۹۲۹۷۷ بانو اکبری سلیمی ماما خیابان شهباز ایستگاه کلانتری درمانگاه اورژانس شاهرضا روبروی بیمارستان‌زنان‌تلفن ۲۰۳۶۲۴ دکتر ناصرشجاع میدان‌تجریش -یاد- نیاوران - دکتر عبدالمجیدی خیابان شاه جنب مسجد سجاد تلفن۶۵۱۵۵ دکتر فخر موسوی خیابان خوش‌پائین چهار راه هاشمی جنب‌کوچه نظام - بانو دکتر فخر موسوی خیابان‌خوش پائین چهار راه هاشمی جنب کوچه نظام- دکترعلی نقی رستگار شاه‌آباد اول کوچه ظهیرالاسلام تلفن ۳۰۳۱۳۱ دکتر رحیم‌نظریان خیابان‌ری روبروی کوچه آبشار - دکتر کاظم فراهانچی خیابان فدیم شمیران ایستگاه سد خندان تلفن ۸۱۹۵۰ دکتر محمد روحی خیابان شمیران اول خیابان سلیم - دکتر کمال پرتوی خیابان نواب چهار راه گلکار تلفن ۲۸۲۹۰ دکتر فرهادی دروازه دولت - دکتر سید جواد قهاری خیابان امیریه اول خیابان منیریه‌دست راست‌کوچه اول - دکتر کمال الدین لاجوردی شمیران ایستگاه چاله هرزکی لاجوردی دکتر محمد علی کازرونی خیابان نواب ۴۰ متری چهار راه شهرداری روبروی داروخانه آزمایشگاه دکتر علوی‌سی متری‌نزدیك مجسمه شاهرضا مقابل خیابان ناهید دکتر امیر نصرالدین منصور خطیب عباس آباد خیابان تکش کوچه پیروز کاشی ۱۲

درمانگاه خصوصی‌نارمك
۴۶ متر غربی تلفن ۵۵۵۵ ۹۱

تلفنهای اطلاعات

تلفخانه ۳۰۰۱۰ تا ۱۹ ۳۰۰
سرویس حوادث ۳۰۳۵۶۹
سرویس اقتصادی ۳۰۴۵۹۱
اطلاعات هفتگی ۳۰۴۸۷۸
سازمان شهرستانها ۳۰۵۰۶۷
مجله کودکان ۳۰۳۳۱۳
شعبه آگهیها ۳۰۵۱۰۸ -۳۰۲۶۳۳
طوطی نو ۳۰۴۵۹۲ تا۳۰۴۵۹۳
دفتر چاپخانه ۳۰۳۹۶۵

راهنمائی تلفن ها

آتش نشانی ۴۴۴۴۴
اداره راهنمائی ۳۰۳۶۱۴
سازمان آب تهران ۵۱۰۰۰
سرکلانتری ۴۹۱۶۱
اطلاعات راه آهن ۵۱۰۵۱
شرکت تلفن ۳۰۵۵۱۱
وزارت بهداری ۳۰۰۷۱
کالج‌بارپارکشی شهروحومه ۶۱۱۱۱

کار گران شوروی میگویند :

بجای تسخیر فضا درفکر کارگران باشید

مسکو- یونایتدپرس- روز - نامهٔ ایزوستیا درشماره دوشنبه ۲۸ دسامبر ۱۹۵۹ خود متن نامه گروهی ازکارگران شوروی راکه به دفتر روزنامه مذکور فرستاده‌اند انتشار داده است :

دراین نامه کارگران روسیه نوشته‌اند دولت شوروی که تمام کوشش خودرا درراه ساختن موشك بکار میبرد کوچکترین توجهی به بهبود وضع زندگی مردم اینکشور وتامین نیازمندی‌های ضروری‌ایشان ندارد .

این کارگران نوشته‌اند نوع کالا های مورد نیاز عمومی که‌درروسیه ساخته میشود بسیار پست وبی‌ارزش است .

مردم شوروی امروز ازدست‌یافتن برکره ماه سخن میگویند وحال‌آن که نامناسب ترین لباس‌ها را برتن دارند واز بدترین وسائل ضروری زندگی استفاده میکنند .

روزنامه ایزوستیا ضمن انتشار نامه کارگران مذکور وعده داده است‌که برای ازمیان بردن‌این‌وضع وبهبود صنایع کوچك شوروی‌مبارزه دامنه داری را آغاز کنند .

ایزوستیا اضافه میکند که : خروشچف نخست‌وزیر شوروی گفته است مابايد به‌تهیه کنندگان‌اجناس نامرغوب وناقص اعلان جنك بدهیم درمحافل مختلف روسیه شوروی ، گفته میشود این قبیل اظهارات خروشچف ادعای بی اساسی بیش نیست وفقط برای دلخوشی مردم زحمتکش روسیه گفته میشود .

چندی پیش استاد کار یکی از بزرگترین فروشگاههای‌مسکواظهار عقیده‌کرد که کفش های روسی ، آنقدر بدریخت ونامرغوب دوخته‌می شود که صدهزار جفت آن بعنوان کالای بنجل در انبارها باقیمانده است .

روزنامه ایزوستیا ارگان دولت شوروی براساس گزارش این‌استاد کار مینویسد :هم اکنون معادل یك میلیون دلار کفش های غیر قابل فروش تنها درانبار فروشگاه‌مرکزی رویهم انباشته شده است وی گفته است فقط چهل درصد از کفشهای دوخت روسیه قابل پوشیدن است ودر این باره کفش‌دوزها گناه را به گردن دباغها‌وچرمسازها می‌اندازند ودباغها گناه رابگردن کفاشها . درحالیکه رسیدگی باین خرابیهااز وظایف دولت است. وگناه نقص این کارها بگردن دولت شوروی است.

تعداد کارگران پالایشگاه کم شده است

بقیه از صفحه ۵

عده آنها به سیزده هزاروسیصد نفر رسیده است .

همچنین ۳۴۳۵ کارمند ایرانی و ۲۹۲ نفر کارمندخارجی اعم ازانگلیسی آمریکائی وهلندی وفرانسوی و نروژی درپالایشگاه خدمت میکنند .

۱۰نفر هم کارگرو کارمند هندی‌و پاکستانی در آبادان هست که تبعه ایران شده و اصولا دردوره ملی شدن نفت فوق‌العاده با ایرانیان‌کمك کرده‌اند .

درددل کارگران

درخلال این احوال کارگران نیز درددلهائی داشتند که باخبرنگاران در میان گذاشتند یکی از آنها میگفت اولا پالایشگاه خدمت کارگری راباز خرید میکند که کمترمیتواند کار دیگری جزکار نفت انجام دهد .

مثلا یك جوشکار لایق را که‌می تواند بابازخرید خدمت و تحصیل پول آن کارگاه جوشکاری مناسبی براه اندازد اگر مدت خدمتش‌بپایان نرسیده باشد باین‌ترتیب بازنشسته نمیکند بعضی از کارگران ترجیح میدهند حقوقشان کم‌شودولی در پالایشگاه باقی بمانند .

اکنون هرکاسبی باعتبار اینکه کارگر شرکت است باونسیه میدهد وباواعتمادمیکند. ولی هنگامیکه او پولی ازراه بازخرید خدمت بدست‌آورد کمتر موفق میشود باپول خودکاری بکند وچون بعلت علاقه بزادوبوم خود یعنی آبادان نمیتواند آبادان‌راترك کند ودرآبادان هم کاری‌جز کار نفت نیست وباسرمایه کوچك نمیتواند کاری انجام دهد لذا پس از مدتی پو لاو تمام‌می شودو تهی دست میگردد وشغلی هم ندارد.

خبرنگار ما از یکی از کارگران پرسید اصولا دروضع کارگران نفت درسالهای اخیر چه تغییراتی داده‌شده است وی گفت ماهرچه داریم ازشاه داریم شاهنشاه سال گذشته به‌آبادان آمدند وفرمودند باید تافلان تاریخ حقوق کارگران تامین و اضافه شودو حداقل جدیدآن معین گردد و اینکار درهمان تاریخ که‌معین فرموده‌بودند معین شد.

امیدواری کارگران آن است که باردیگر شاهنشاه به جنوب بیایند و مادست بدامان معظم‌له بشویم وسایر تقاضاهایمان برآورده شود .

باید دانست برای کارگران آبادانی اخیرا یك‌باشگاه ساخته شده است بنام باشگاه آبادان .

دراین باشگاه بسیار زیبا ۲هزارنفر ازکارگران عضو هستند وماهانه هر کدام ۱۹ ریال حق عضویت میدهند .

درهمین باشگاه یکی از کارگران ضمن ابراز مسرت از تاسیس چنین باشگاهی گفت‌ما سالی ۱۲روزمرخصی داریم اگر دوجمعه باول و آخرش اضافه کنیم میشود سالی ۱۴ روز با این مدت کم نمیشود به نقاط دوردست که‌هوای مناسبی داشته باشد رفت و استراحت کرد .خیلی خوب است که موافقت میشد کارگرانی‌که مایل‌هستند هردوسال یاسه سال یکبار بمرخصی میرفتند تابتوانند ۳۰ روزتا ۴۰ روز درمرخصی کامل‌باشند وگرنه پنج روز رفتن و پنج‌روزآمدن و۲ روز استراحت کردن درنقطه‌ای که هوای مناسبی داشته باشد غیر ممکن‌است شاید راه‌حل دیگر آن باشد که‌مدت مرخصی کارگران اضافه شود.

آنگولا صد بار بد تـر از کنگو خواهد شد

بقیه از صفحه ۱۲

جاری ، نیمی از محصول عادی سال های گذشته را بر دارند شانس آورده‌اند .

سال گذشته رویهمرفته آنگولا ۱۳۰ هزار تن قهوه تولید کرد که ۵۰ هزار تن آن هنوز در انبار های آنگولا و پرتقال فروش نرفته باقی مانده است .

تقلیل تعداد تلفات

با وجود دورنمای شروع جنك بسبك مالایا و یا الجزایر ، مقامات پرتقالی و صاحبان کشتزار ها می گویند بر « تروریست » ها غلبه خواهند کرد .

آنها میگویند که تعداد تلفات پرتقالیها و بومیها ، از هنگامی که جنك بر ضد قبایل منظم تر شده، تقلیل یافته است . ولی آنهااعتراف میکنند که ویران ساختن کشتزار های قهوه‌و نخل‌و سایر منابع ثروت با سرعت افزایش یافته است .

با این حال اصرار میورزند که از پشتیبانی کامل مردم پرتقال و بیشتر بومی های آنگولابرخوردارند و در مبارزه پیروز خواهند شد و طولانی شدن آن اهمیتی ندارد.

منتقدین حکومت پرتقال بر آنگولا که ۴۵۰ هزار سفید پوست و چهار میلیون و نیم سیاه دارد میگویند این اطمینان بی مورد است .

رئیس‌یك هیئت مذهبی که‌باحکومت پرتقال مخالف‌است اظهار داشت اصلاحات پرتقالی ها بسیارمحدود و بسیار دیر است . من تصور نمی کنم که آنها بتوانند جلوی موج را بگیرند ، لکن در عین حال میدانم که اگر پرتقالی ها خارج شوند در آنگولاچه روی خواهدداد. و از این بابت بخود میلرزم . زیرا پرتقالی ها طی سالیان دراز قشری از سیاه پوستان تحصیل کرده ، تربیت نکرده اند که بتواند زمام امور را در دست گیرد.

عقیده امریکا

یکی از بازرگانان آمریکائی‌که مدت های‌دراز در آنگولا اقامت‌دارد ترس خود را بدین ترتیب بیان کرد :

«وضع آنگولا صد ها بار بدتر از کنگو خواهد شد اگر به سیاه پوستان استقلال بدهید، قبایل،جنك در میان خود را آغا زخواهند کرد و سیستم دولتی طی یك روز سقوط خواهد کرد .»

پرتقالیهای مقیم آنگولا میگویند ترس مزبور زمینه‌ای ندارد . زیرا ما قصد نداریم از آنگولا خارج شویم .

آنها می گویند ما در آنگولا ، بدون توجه باینکه در مسکو ، کنگو و حتی درواشنگتن ولندن‌چه می گویند و چه خواهند کرد ، خواهیم ماند .

همین پرتقالی ها اعتراف میکنند که باید اصلاحاتی شود و به اکثریت بومی های آنگولا آزادی بیشتر و امکان تحصیلات بیشتر داده شود.بنظرمیرسد که اصلاحات مزبور در شرف آنست که بموقع اجرا گذاشته شود . ولی منتقدین سیاست پرتقال و از جمله مقامات آمریکائی که از آنگولا دیدن کرده‌اند میگویند اصلاحات مورد بحث خیلی محدودوبسیار دیراست. در خلال این احوال، پرتقالیها می کوشند که ناحیه شورش را به قسمت شمال آنگولا ،محدودسازند. ا زنواحی غنی جنوبی فقط گزارش چند واقعه رسیده است . مسافرتی که به یك‌قسمت جنوبی کردم نشان داد که بومیان ناحیه مزبور ، درخواست شمالی ها را برای پیوستن به سایر قبایل ، برای‌حمله به پرتقالی ها هنوز نپذیرفته‌اند .

رهبران نظامی‌پرتقال انتظاردارند که تمام شهر ها و دهات نواحی شمالی را از وجود شورشیان ، تا پایان ماه جاری پاك کنند .

آنها امیدوارند که‌قسمت بیشتری از دهات را قبل از شروع باران‌در ما سپتامبر امن سازند.

لکن آنها اعتراف می کنند که دسته های شورشیان که بوسیله کارشناسان کنگو رهبری می - شوند ، هنوز در جنگلها و بیشه‌ها میگردند و به مناطقی که سابقا پرتقالیها آنرا پاك کرد ه‌بودند . نفوذ می کنند و بدسته های‌کوچك نظامی پرتقالی ها ضربه میزنند وبه کشتزار های قهوه و دیگرکشتزار ها حمله میکنند .

(نیویورك هرالد تریبون)

اولین ساعت

کرونومتر مچی واترپروف خودکوك تقویم دار

رولکس

ساعت زیبا با دوام

ROLEX

نماینده انحصاری

الفی و شرکاء

خیابان شاه چهارراه کاخ

آبادان فروشگاه الفی

آ-۱۸۶۰۶

تریلی ساکسونیا بهترین وسیله مفیدی است که میتوانید خریداری کنید .

SAXONIA

برای مشتریانیکه زودتر رجوع نمایند تسهیلات بیشتری درفروش قائل میشوند

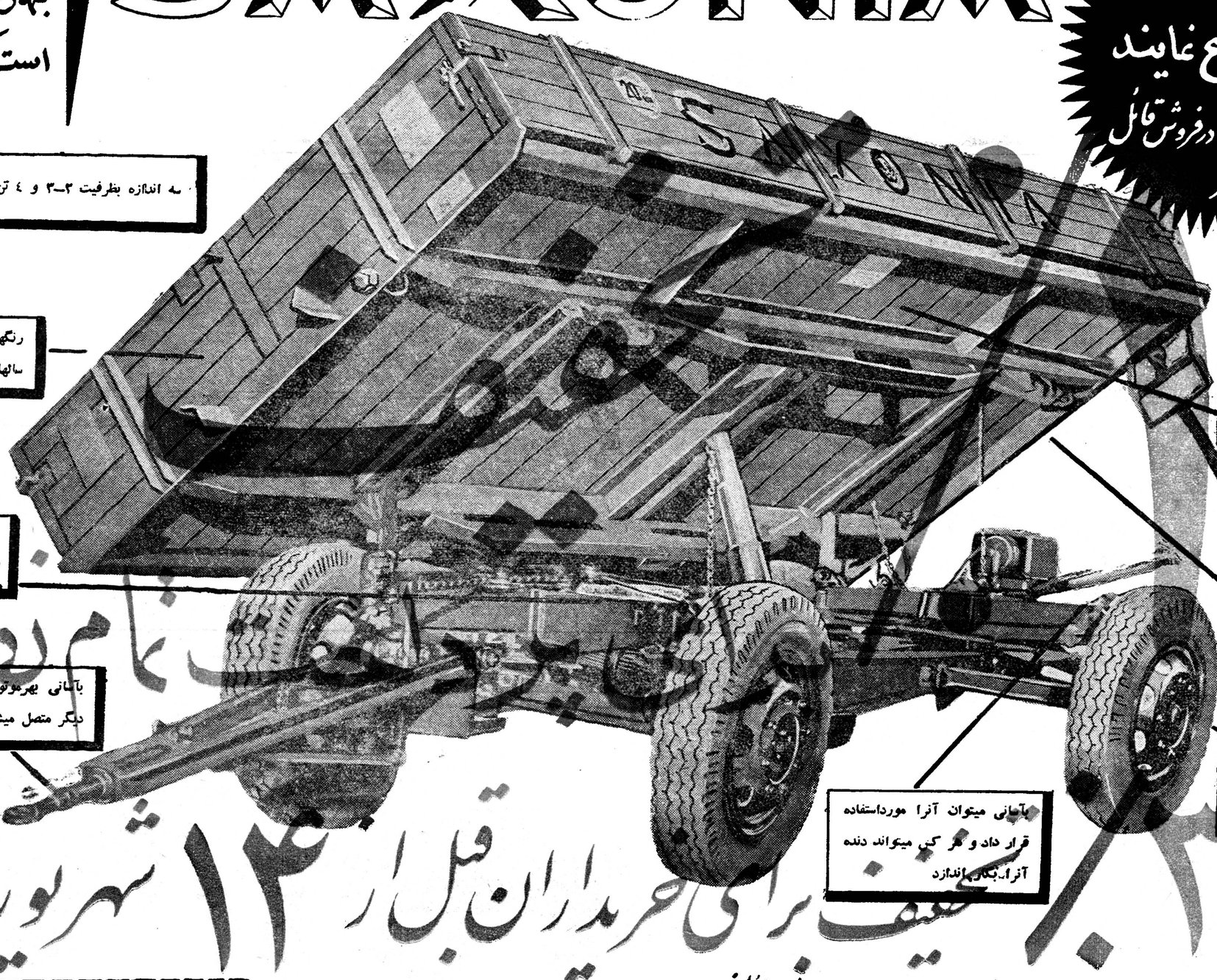

به اندازه بظرفیت ۳-۳ و ٤ تن

رنگهای مختلف روغنی ساکسونیا سالها دوام میکند .

شاسی آن محکمترین شاسی فولادی جهانست

بآسانی بهرموتور یا وسیله نقلیه دیگر متصل میشود .

اطاق آن چوبی‌روی‌پای میله های فولادی نصب

از دو طرف خالی میکند.

لاستیکهای بزرگ ۷۵۰×۳۰ آن مدتهای مدید کار میکند

بآسانی میتوان آنرا مورداستفاده قرار داد و هر کس میتواند دنده آنرا بکار بیاندازد

کاتون آگهی زیبا

۱۲ شهریور

نمایندهٔ انحصاری درایران :

شرکت سهامی ماشین آلات ایران

خیابان شاهرضا-شمارهٔ ۷۷۰ مقابل زایشگاه

تلفن : ۷۲۷۶۷-۷۲۷۶۴ (تلگرافی : ماشینکو-تهران)

تریلی ساکسونیا-ساخت آلمان

از کار های کشاورزی تا حمل و نقل مواد ساختمانی ونیازمندیهای مختلف فقط ساکسونیا مورد استفاده قرارمیگیرد .

مزایا و مشخصات تریلی ساکسونیا بلاشك جلب نظر هر خریدار دقیقی را میکند . این تریلی ها از دوطرف خالی میشود اطاق آن‌دراندازه ۸٤ر۵ متر از فولاد محکم ساخته شده ولاستیك های آن نیز بمنظور شرایط سخت ساخته شده است .

چون ساکسونیا در سراسر جهان فروش فراوانی دارد در قیمت بسیار ارزانی تهیه میشود.

برای آگاهی از شرایط فروش و مزایای تریلی ساکسونیا این کوپن را ببرید و بآدرس شرکت سهامی ماشین آلات ایران ارسال دارید .

نام .....

آدرس .....

۲

آ-۱۸۵٤٦

نخست وزیر درشیراز ازمؤسسات فرهنگی بازدید کرد

بعدازظهر امروز نخست‌وزیر شیرازرا بقصد تهران ترك میکند

***آقایان نخست‌وزیر ووزیر فرهنك دیشب رادر شیراز بسر بردند.**

ساعت پنج‌ونیم بعداز ظهردیروز آقای دکتر امینی نخست‌وزیر باتفاق آقای درخشش وزیر فرهنك در مراسمی که از طرف دانشسرای عشایری شیراز ترتیب داده شده بود شرکت کردند وجوائز وتقدیر نامه‌های ۶۶نفر از فارغ‌التحصیلان چهارمین دوره دانشسرای عشایری شیراز باحضور ایشان‌توزیع گردید

دردانشسرا

طبق گزارش خبرنگار ما درشیراز درجشن دانشسرای عشایری در حدود ۶۰۰نفر از محترمین،معاریف شیراز بابانوانشان حضور داشتندو هنگام ورود آقایان نخست‌وزیر و وزیر فرهنك ، آقای منصوری‌مدیر کل فرهنك استان فارس و بنادر جنوب خیرمقدم گفت .

پس‌از این مراسم آقایان‌نخست وزیر ووزیر فرهنك در اطاق‌پذیرائی حضور یافتند وچای و میوه صرف کردند وسپس جوائز و تقدیرنامه های فارغ‌التحصیلان دانشسراا‌هداء شد. در این مراسم آقای دکتر امینی نخست‌وزیر بیانات مبسوطی ایراد کرد وضمن سخنان خودگفت هرچند خستگی راه‌وفشردگی‌برنامه وهمچنین گرما وخشکی هوا می‌توانست دروضع وحال بنده وآقای وزیر فرهنك موثر باشد ولی خوشبختانه بازدید پیشرفت های حیرت‌انگیزی که نصیب این‌استان شده و همچنین مهر ومحبت‌صمیمانه مردم شیراز ذره‌ای خستگی و کسالت در مابجای نگذاشته‌است. سپس آقای نخست وزیر در بارهٔ اسکان ایلات وعشایر و خدماتی که اعلیحضرت فقید رضاشاه کبیر در بارهٔ اسکان ایلات معمول داشته‌اند بیاناتی ایراد کرد و ضمن اشاره بمسئله فرهنك ایلات گفت :اگر درست دقت کنیم چنانچه عشایربه درستی بزندگی اجتماعی و شهری توجه داشته باشندوبافرهنك‌آشنائی بیشتری پیدا کنند و همچنین‌اندکی هم افراد متمول و متمکن عشایر دست از تجاوز وتعدی‌بردارندمسئله اسکان ایلات خودبخود حل‌خواهد شد .

بازدید سپاه

گزارش تلفنی صبح‌امروز خبرنگار مادر شیراز حاکیست که دیشب را آقایان نخست وزیر و وزیر فرهنك در شیراز بسر بردند و مقارن ساعت هفت صبح امروز از تاسیسات نظامی سپاه ۵ جنوب بازدید کردند

در این‌بازدید تشکیلات نظامی‌سپاه مورد توجه آقای نخست وزیر قرار گرفت و در هر قسمت توضیحات لازم از طرف مسئولین مربوطه داده شد .

پس از بازدیدسپاه آقایان نخست وزیر و وزیر فرهنك از دبیرستان ابن سینا که چندی قبل دچار آتش سوزی شده بوده‌و همچنین از محل روزنامه پارس بازدید کردند. در دبیرستان ابن سیناآقای نخست‌وزیر زنقاطی که طعمه حریق شده بود بدقت بازدید بعمل آورد و باآقای شرقی مدیر دبیرستان وعده داد ۳ بزودی برای ترمیم و رفع نیازمندی های دبیرستان کمك های لازم خواهد شد .

در دانشگاه

آنگاه آقایان نخست وزیر و زیر فرهنك رهسپار دانشگاه شیرازشدند و هر یك از دانشجویان ضمن بیاناتی خواسته های خود را باطلاع ایشان رساندند .در پایان آقای نخست‌وزیر بسئوالات‌بعضی ازدانشجویان‌پاسخ‌داد وضمن‌ابرادبیاناتی اظهارامیدواری‌کرد که‌دولت بتواند خواسته‌های دانش جویان راحتی‌المقدور برآورده‌سازد

دراین هنگام آقایان نخست‌وزیر ووزیر فرهنك رهسپار دبیرستان نمازی شیراز شدند و دردبیرستان مراسم معارفه بادبیران‌وآموزگاران فرهنك بعمل آمدوسپس اداره فرهنك مورد بازدید قرار گرفت.

خبرنگار ما اضافه میکند پس‌از این بازدیدها عده‌ای از نمایندگان طبقات مختلف و معتمدین با آقای دکترامینی‌نخست‌وزیرملاقات کردند ونیازمندیهای خودرا باایشان در میان گذاشتند .

آقای دکتر امینی پس‌از استماع یکایك نظرات ونیازمندی های عمومی مردم برای انجام آنهاوعدهٔ مساعد داد وآنگاه عازم استانداری گردید.

مشایعت گرم

ظهر امروز ، از طرف شهردار شیراز ضیافتی بناهار در پارك سعدی ترتیب داده شد و آقایان نخست‌وزیر ووزیر فرهنك پس‌از صرف ناهار وقدری‌استراحت‌رهسپار فرودگاه شدند ودر میان مشایعت گرم وپرشوری شیراز را باهواپیما ترك کردند.

دنباله نطق نخست وزیر دردانشگاه شیراز

قسمت هائی از نطق نخست‌وزیر در دانشگاه شیراز در صفحه ۵و۶ همین‌شماره بنظر خوانندگان گرامی می رسد . اینك قسمت های‌برجسته دیگری از این نطق :

رسم بر این است که هر دولتی که سرکار میآید پس ازیك دو ماه ماه عسلش تمام میشود هر کسی شروع میکندبه تنقیدکردن بدون‌اینکه بداند تنقید از چه چیز میکند مثلا همین آقای وزیر فرهنگ که اینجا نشسته از صبح تاشب دچار حمله است ازداخل فرهنگ‌و خارج‌فرهنگ خوب آخر نمیشود در یك کار حاد اصلاحی تمام مردم را هم راضی کرد وقتی ما میگوئیم معلم باید تمام‌وقتش را صرف درس دادن بکند اگر غائب شد بیرونش میکنند خوب یك‌معلمی که بیرونش کردید باین عنوان میرود هوار میزند خوب باید معلم حسابی داشت البته پول حسابی‌هم نشاءالله داد اما ازاین معلم هم خواست وظیفه اش را انجام بدهد . هرکسی راشما بعنوان عدم‌انجام وظیفه‌بیرون میکنید نمیرود بگوید آقا من‌وظیفه‌ام را انجام ندادم چند در صدی شاید باشدمیگویند بلی آقا غرض ورزی کردند خو ب‌یك محکمه‌ای تشکیل بدهید بفرض رسیدگی بکنید معلاوه هرکس خودش راخوب میداند خوب البته اتفاق افتاده همین آقایانی که از وزیر فرهنگ گله دارند آمده‌اند پهلوی خود من. حالا خوشبختانه‌بنده یك عده‌شان را میشناختم گفتم‌آقا شما مردمان سرراست و مردمان‌سالم مردمان درست هستید ؟گفتند بلی. گفتم نیست اینطور آقا اگر یك محکمه‌ای وجدانی باشد بنده ثابت میکنم که اینطور نیست حالا چون اینطور نیست . ساکت باشید دیگر نه‌این‌جار وجنجال را راه بیاندازید که آقایان را ما بدون حق بیرون کردیم چون آقا ما سعی داریم که اگر یك اشخاصی خدای نکرده یك مختصری هم ناباب هستند و مختصری ناسالم هستند بدون مراجعه‌بدیوانکیفر طرد کنیم .

حالا شما بروید بیرون اما اگر بناشد اصرار بخواهند بکنند که‌آقا دلایل را بگوئید اسباب زحمت‌خودشان و اسباب خجلت ما را فراهم میکنند.

اما حالا که می‌خواهیم باصراحت با صداقت بدون کتمان و پرده پوشی حقیقت اوضاع مملکت را بگوئیم واز همه هم استمداد بخواهیم برای حلش فورا متهم میشویم حالا اینکه عرض کردم ماه عسل ماهم سرآمده چون چهار ماه گذشته بعد یواش یواش غرغر از اینطرف آنطرف شروع شده ما که از روز اول آمدیم گفتیم خزانه دولت تهی است و ما مجبوریم که‌این سراشیبی که رفتیم حالا آنوقت با هشتاد کیلو متر رفتیم این سربالا را باهشتاد کیلو متر نمیشود آمد بالا باید وجب بوجب بیائیم بالا که انشاءالله امیدوارم که در آتیه نزدیکی نتایج این ظاهر بشود .

جشن میلاد در کرج

طبق گزارشی که از کرج رسیده روز سه شنبه که مصادف با میلاد حضرت خاتم الانبیاء (ص) بود در مسجد جامع سرپل مراسم پرشکوهی انجام پذیرفت از ساعت ٤ تا ٧بعد از ظهر جشن مفصلی برقرار بود که تمام طبقات شرکت داشتند و آقای مناقبی و آقای شجاعی ، با بیانات فصیح و شیوای‌خود مردم‌را مستفید نمودند و جشن در میان احساسات پرشور دینی و ملی مردم خاتمه پذیرفت .

ردائر سازش بایك مامور

۷ میلیون ریال از عوائد شهرداری وصول نشده

امروز خبرنگار ما گزارش داد گزارشی از طرف هیئت بازرسی مامور درشهرداری تهران که از طرف بازرسی کل کشور مشغول رسیدگی بامور شهرداری شده‌اندبه بازرسی کل کشور تسلیم شده‌است

دراین گزارش قید شده‌عوارض مربوط باراضی یکی از پلاك های بخش ۳ تهران (بهجت آباد) که‌بیش از ۸ میلیون ریال بوده و حکم‌قطعی نسبت بوصول آن صادر شده بود براثر تبانی مامورین مسئول‌لاوصول مانده و بدهکار ضمن سازش با مامورین مسئول فقط در حدود یك میلیون ریال بصندوق پرداخته واز این راه در حدود ۷ میلیون ریال از مطالبات قطعی شهرداری از بین رفته است . در این پرونده شهرداروقت و یکی از مدیران کل شهرداری و رئیس درآمد وقت مورد اتهام می باشند .

انتصابات درفرهنك

آقای محمد معزی مدیر کل سابق‌فرهنك‌استان آذربایجان‌شرقی بریاست دبیرخانه فرهنگی وباستان شناسی جشنهای دوهزارویانصدمین سال شاهنشاهی ایران ، آقای حسن موحد بریاست فرهنك قصر شیرین ، آقای محمدحسن محب اشیاء بریاست فرهنك داراب ،آقای اکبرداد افشار بریاست فرهنك ایلام ، آقای محمود کرباسی به کفالت فرهنك شاه‌آبادغرب

برنامه هفته مبارزه با بیسوادی

ازراه تبلیغات ، بیسوادان بکلاسهای‌مبارزه بابیسوادی جلب میشوند

خبرنگار ما گزارش میدهد همانطور که اعلام شده‌است قرار است ازروز شنبه یازدهم شهریور ماه بمدت ده‌روز برنامه وسیعی برای مبارزه بابیسوادی آغاز شود .

طبق این‌برنامه ، این مبارزه با سخنرانی آقای وزیر فرهنك که از رادیو ایران ایراد خواهد شد آغاز می‌گردد .

بتقاضای وزارت فرهنك جراید نیز پیرامون مبارزه با بیسوادی وتشویق بیسوادان بفرا گرفتن مواد مقالاتی مینویسند وطبقات مختلف را دعوت می‌کنند که برای تدریس به بیسوادان ثبت نام نمایند ووسائل تحصیلی در اختیار وزارت فرهنك بگذارند .

وزارت فرهنك طبق این برنامه از مردم درخواست میکند که اگر درخانه خود کلفت یا نوکری دارند آنان را بکلاسهای اکابر اعزام دارند .

همچنین از دانشمندان، نویسندگان وشخصیت های برجسته دعوت خواهد شد تا مقالاتی درباره مضار بیسوادی تهیه کرده ودر اختیار جرایدبگذارند.

از عکاسان ،کاریکاتوریست ها، نقاشان نیز دعوت شده‌است تا با تهیه عکسها و کاریکاتور ها و نقاشی‌های مختلف زیانهای ناشی از بیسوادی را منعکس کنند .

ضمنا رادیو و تلویزیون ایران با اجرای برنامه های مختلف از قبیل تاتر و تشکیل میز گرد ، بیسوادان‌را برای فراگرفتن خواندن و نوشتن تشویق وترغیب خواهندکرد.

تظاهرات دسته جمعی وسیله دانش‌آموزان و جوانان در معابر عمومی انجام خواهد گرفت و تراکتها ، شعار ها و اوراق چاپی و اعلامیه هائی بوسیله‌آنها پخش خواهد شد .

طبق این برنامه از وعاظ ودانشمندان تقاضا شده است هنگام ایرادسخنرانی های مذهبی توجه بیسوادان را باهمیت سواد داشتن جلب نمایند و از طبقات مختلف مردم دعوت کنند که برای با سواد کردن بیسوادان از همکاری دریغ نورزند .

از عموم نقالان و قصه‌گوها ومعرکه گیرها نیز خواسته شده است هنگام قصه گفتن و داستان سرائی با گفتن قصه ها و داستانهائی که مناسب تشخیص میدهند بیسوادان را تهییج وتحریك کنندتابرای فراگرفتن خواندن ونوشتن خود را بکلاسهای شبانه‌معرفی نمایند .

بموازات این‌برنامه ها واقدامات وزارت فرهنك یك میلیون نسخه‌کتاب برای بیسوادان تهیه میکند و باکمك و مساعدت موسسات ، لوازم ووسائل تحصیل بیسوادان را تهیه می‌نماید و در اختیار بیسوادان میگذارد وبکلیه مدارس دستور داده شد که نام‌کلیه داوطلبان فراگرفتن سواد را ثبت کنند و عموم طبقات مردم که حاضر بتدریس می‌باشند نیز می‌توانند درمدارس‌حاضر شده در این مبارزه شرکت جویند.

همچنین از معلمین مدارس نیز دعوت خواهد شد تا با دریافت‌فوق‌العاده مختصری شبها در مدارس‌حاضر شوند و بتدریس بیسوادان اشتغال ورزند .

در خیابانهاساختمانهائی

بقیه از صفحه اول

تهیه شده و در صورت اجرا میتوان هزارو پانصد اتومبیل را در آن‌متوقف کرد .

پارکینك

بمنظور ایجاد تسهیلاتی در امرعبور و مرور شهر تهران از طرف شورای ایمنی مطالعاتی جهت پارکینك آغاز شده و بهمین لحاظ عده‌ای از افراد نیز پیشنهاد هائی برای ساختن پارکینك بشهرداری و شوری داده اند .قسمتی از این پیشنهاد ها رد شده و تعدادی مورد تصویب واقع شده و قرار است وارد مرحله عمل شود .

بازار کور میشود

یکی از پیشنهاد هائی که در مورد ساختن پارکینك‌بشوری‌رسیده پیشنهاد ساختمان پارکینك در وسط‌سبزه‌میدان بازار است این پیشنهادجالب بامخالفت شهرداری روبرو شده و مقامات مسئول اعلام داشته‌اند که در صورت احداث پارکینك دراین محل منطقه مقابل‌بازار کور میشود و بهمین لحاظ‌پیشنهادمزبور را رد کرده‌اند . بموجب این پیشنهاد نقشهٔ احداث ساختمان پارکینك هشت طبقه در سبزه میدان بازار ترسیم‌شده و پیشنهاد دهنده در نظر دارد دو طبقه آنرا در زیر زمین و شش طبقه دیگر آن را نیز بارتفاع دوازده متر روی‌زمین احداث نمایند . هزینه انجام این کار به چهار میلیون تومان بالغ میشود و یکهزار و پانصد اتومبیل میتواند در آن توقف کند شهرداری تهران‌بهمان علتی که در بالا گفته شد از قبول این پیشنهاد خود داری کرده است.

پارکینك نادری

پارکینك دیگری که‌بشوری پیشنهاد شده و مورد تصویب واقع گردید . در ضلع غربی سفارت انگلیس که فعلا محل توقف طوافان است واقع است و طبق نقشه موجود دراین محل یکصدو شصت اتومبیل میتواند توقف کند از نظر نزدیکی این محل به خیابانهای فردوسی اسلامبول نادری ساختن پارکینك دراین محل از هر لحاظ ضروری است و قرار است پناهگاهی نیز در همین نقطه برای اتومبیل ها ساخته شود .

از اقدامات دیگر شورای ایمنی تخصیص انبار سابق‌کارخانه فوردبرای ساختمان پارکینك است این زمین در روبروی سینما امپایر قرار دارد و مالك آن موافقت کرده تا ضمن احداث تاسیسات لازم این محل را به صورت پارکینك‌در آورد و بااین‌ترتیب توقف اتومبیل ها در حدود قسمت شرقی بلوار و پهلوی ممنوع میشود و قسمت اعظم مشکلات عبور و مرور مرتفع خواهد شد .

کوچه بهار

پیشنهاد دیگری‌برای‌احداث‌پارکینك د رلاله‌زار بشوری رسیده و برای‌توقف و پارك کردن اتومبیل های مغازه‌داران لاله زار و همچنین افرادی که دراین خیابان ناچار از توقف میباشند قطعه زمینی بمساحت ششصد متر مربع در کوچه بهار در نظر گرفته شده و با احداث پارکینك دراین کوچه مسئله پارکینك در لاله‌زار نیز حل خواهد شد .

پارکینك فردوسی

توقف درخیابان‌فردوسی از نظروجود بانکهای متعدد دولتی و ملی در این خیابان فوق‌العاده اهمیت دارد طبق پیشنهاداتی که به‌شوری رسیده دو قطعه زمین بمساحت چندین هزار متر برای ساختن پارکینك دراین خیابان در نظر گرفته شده و پس‌از آبادشدن این دو زمین برای پارکینك بطورکلی مشکلات پارك و عبور و مرور در خیابان های فردوسی نادری لاله زار و سعدی ازمیان میرود اداره راهنمائی در نقاطی که پارکینك احداث میشود توقف را ممنوع کرده و شهرداری سازندگان پارکینك را از پرداخت عوارض معاف مینماید .

نخست وزیر افغانستان

بقیه از صفحه اول

های وزارت خارجه افغانستان در فرودگاه مهرآبادبخبرنگار مااظهار داشت :

هدف افغانستان در کنفرانس مزبور جانبداری از ایجاد یك‌بلوك سوم نیست . بلکه یگانه هدف عبارت از تشریك مساعی کشور های مختلف برای تقویت مبانی صلح و نزدیك کردن بلوك شرقو غرب بیکدیگر میباشد ، چون موضوع برلن شرقی در این اواخربحران تازه‌ای در وضع کنونی جهان‌بوجود آورده و صلح جهانی را بار دیگر بخطر انداخته دولت افغانستان پیشنهاد کرده است تا در این کنفرانس مسئله آلمان مورد بحث قرار گیرد و اعضای این کنفرانس طی یك قطعنامه تلگرافی پیشنهاد کرده‌اند که با نظر صلح خواهی و تفاهم با سایر ملل عالم مذاکره نمایند.

عضو عالیرتبه وزارت خارجه افغانستان افزود : ما با طرح‌موضوع بحران آلمان زمینه رابرای خلع سلاح عمومی آماده میکنیم، باین منظور چند روز قبل سردار محمد نعیم تلگرافی به آقای بوبوبچ وزیرامور خارجه‌یوگسلاوی مخابره کردند و طی آن خواستار شدند تا مسائل اختلاف نژادی ، وضع وخیم‌دنیا از نظرصلح ، هزینه زندگی و خاتمه بخشیدن به‌بقایای استعمار مورد بحث قرار گیردالبته در این تلگراف نسبت به مشکل الجزایر ، آنگولا ، بندر بیزرت هم اشاره شده است .

خبرنگار ما همچنین با صدراعظم افغانستان تماس گرفتو والاحضرت سردارمحمدداود صدراعظم‌افغانستان مطالبی درباره اختلاف پاکستان و افغانستان بر سر پشتونستان اظهار داشت و تاریخچه اختلافات مزبور را تشریح کرد .

آقای نخست‌وزیر افغانستان در پایان به خبرنگار ما گفت امیدوار است‌دولت پاکستان درسیاست خود تجدید نظر بعمل‌آوردو افق روابط سیاسی مالحظه بلطفه‌روشنتر وحق همجواری ،ملیت،قومیت، بالاخص علائق مشترك دینی وملی ما محفوظ و پابرجابماندو در اینصورت‌مسلما صلح و آرامش‌جای‌نفاق و اختلاف را خواهد گرفت و هر دوملت در سایه‌امنیت، آزادی،برابری ،برادری و مساوات زیست خواهند کرد .

آقای سردار محمد داود نخست وزیر افغانستان و همراهان مدت چهل و پنج دقیقه در فرودگاه‌مهر آباد توقف کردند و از طرف‌آقای قدس نخعی وزیر امور خارجه مورد پذیرائی قرار گرفتند . و در ساعت چهار و بیست دقیقه تهران رابقصد بیروت ترك گفتند . هیئت مزبور سپس عازم بلگراد میشوند ومدت پنج روز در کنفرانس سران‌ممالك بیطرف شرکت میجویند.

شهرها را بدست شهرداران

بقیه از صفحه اول

و در نقاط مزبور انجمن شهر تشکیل داده و کار شهر را بشهردار انتخابی بسپارند .

این ۱۱۰ شهرستان و بخش از نقاطی هستند که تاکنون دارای‌انجمن شهر نشده‌اند و پس از بخشنامه‌ای که چندی قبل وزارت کشور بکلیهٔ فرمانداریها و بخشداریها در مورد تشکیل انجمن های شهر صادر کرده تاکنون اقدامی در این مورد بعمل نیاورده‌اند .

شامل تهران نیست

بطوریکه خبرنگار ما گزارش میدهد دستور جدید وزارت کشور در مورد تشکیل انجمن های شهر شامل‌شهر تهران نیست زیرا در حال حاضروضع انتخابات انجمن شهر تهران راکد می‌باشد و کمیسیون پنج نفری مامور انجام انتخابات دیگر جلسات خود را تشکیل نمیدهند .

گفته میشود دولت در نظردارد که انتخابات انجمن شهر تهران رادر فرصت مناسبی انجام دهد .

متجاوز از ۲۰۰ شهر

صحنگوی وزارت کشورامروزدرباره انتخابات انجمن شهر ها اظهار داشت تاکنون در متجاوز از ۲۰۰شهر کار انتخابات انجمن شهر انجام شده است و در بیش‌از ۱۰۰ شهرستان شهرداران انتصابی‌جای‌خودرابشهرداران انتخابی داده‌اند .

اولین جلسه کمیسیون دائم همکاری اقتصادی

باشرکت بازرگانان واصناف وصاحبان صنایع تشکیل شد

ساعت هفت و نیم صبح امروز اولین جلسه کمیسیون دائم‌همکاری‌اقتصادی در دبیرخانه شورایعالی اقتصادتشکیل گردید .

دراین جلسه نمایندگان صاحبان صنایع ، معادن ، اصناف ، بازرگانان و سازمانهای دولتی و وزارتخانه های اقتصادی و نمایندگان بانکهای ملی ، مرکزی و کشاورزی حضور داشتند.

در جلسه مزبور مسائل کلی ونحوه اقدامات و کار کمیسیون مطرح شد و پیشنهاد هائی در این زمینه داده شد که مورد بررسی قرار گرفت .

دراین جلسه قرار شد جلسات کمیسیون دائم همکاری اقتصادی هردو هفته یکبار در دبیرخانه شورایعالی اقتصاد تشکیل شده و مسائل‌صنعتی، بازرگانی و تجارت مملکت را مورد بررسی قرار دهد .

دراین کمیسیون پیشنهاد ها و مشکلات هر یك از طبقات مختلف‌نیز مطرح خواهد شد و پس از بررسیهای لازم نتایج آن جهت بررسی مجدد به شورایعالی‌اقتصاد که‌مرجع‌صلاحیت‌دار مطالعاتی اقتصادی کشور است تسلیم میشود .

پیشنهادهای‌کمیسیون‌درصورت تصویب شورایعالی اقتصاد تسلیم هیئت‌وزیران خواهد شد .

درگذشت آیت‌الله ارسنجانی

طبق اخبار رسیده اخیرا حضرت آیت‌الله آقای میرزاعلی‌اکبرارسنجانی که از علمای مبرز حوزه علمی فارس بودند در شیراز دارفانی را بدرود گفتند .

آیت‌الله فقید در قصبه ارسنجان فارس متولد شده و پس از تحصیلات مقدماتی در شیراز متوطن شدند و به تحصیل مدارج علمی و فقه و اصول موفق شدند ، از محضر اساتید بزرك فارس از جمله آیت‌الله‌میرزای بزرك محلاتی و حجةالاسلام آقای میرزامحمد صادق کسب دانش کرده و بدرجه اجتهاد نائل گردیدند . در سنوات اخیر آن مرحوم در مدارس هاشمیه و مدرسه حکیم تدریس مینمودند و ما مصیبت وارده را به جامعه روحانیون فارس و بخصوص به‌خانواده فقید سعید تسلیت میگوئیم .

جشن ارتش ترکیه در تهران

دیشب بمناسبت روز ارتش ترکیه مجلس ضیافتی درباغ ییلاقی سفارت ترکیه درشمیران برگزار شد .

در این مجلس جمعی از رجال ، امرای ارتش و دیپلماتهای خارجی مقیم تهران و دیپلماتهای کشورهای خارجی بابانوان خود حضور داشتند .

یك دادگاه جدید در دیوان کیفر

برای‌رسیدگی سریع به پرونده‌هائی که‌در دیوان کیفر وجود دارد یك شعبه بشعبات دیوان کیفر اضافه شد

امروز خبرنگار ما کسب اطلاع کرد که یك شعبه جدید بشعبات دادگاه های دیوانکیفر افزوده میشود .

شعبه جدید علاوه بر شعبه چهارم دادگاه دیوانکیفر است که چندی قبل تشکیل ورئیس و اعضای آن‌تعیین شدند .

اضافه شدن شعبه مذکور با توجه بتعداد پرونده های مهمی است که ظرف سه ماهه اخیر مراحل مقدماتی آن انجام گردیده و بمرور برای طرح در دادگاه آماده میگردد .

قبلا دادگاه های دیوانکیفر مشتمل‌بر سه شعبه بود ولی چندی قبل از طرف آقای نورالدین الموتی وزیر دادگستری شعبه جدیدی بشعبات مذکور اضافه شد ولی با مطالعاتی که‌وزیر دادگستری نسبت بتعداد و اهمیت پرونده های مطروحه در دیوانکیفر بعمل آوردمعلوم شد چهار شعبه دادگاه های دیوان کیفر برای رسیدگی و طرح پرونده های موجود در دیوانکیفر کفایت نمی‌کند .

خبرنگار ما گزارش میدهد ازطرف وزیر دادگستری مطالعات لازم برای افتتاح یك شعبه جدید در دیوانکیفر انجام شده و بطور قطع هفته آینده رئیس و اعضای شعبه جدیددیوانکیفر تعیین خواهدشد.

آقای نورالدین الموتی وزیر دادگستری امروز درباره اتخاذ این تصمیم بخبرنگار ما گفت :

با توجه بکیفر خواستهائی که دربمنظور تسریع در رسیدگی به‌پرونده دست صدور است و پرونده هائی که‌های بزرك ممکن است ۵شعبه دیوان آخرین مراحل خود را طی میکند ، کیفرهم کافی نباشد .

خبرهای دانشگاهی

مسابقات ورودی واسم‌نویسی‌دانشکده‌ها

بعداز ظهر امروزثبت‌نام دانشکده های علوم‌و ادبیات پایان میابد

آقای دکتر سعادت معاون مدیر دروس دانشکده علوم بخبرنگار ما گفت : چون امروز آخرین روزنام نویسی میباشد بعداز ظهر تا آخرین نفر داوطلبان را ثبت‌نام خواهیم کرد .

ضمنا تا بعداز ظهر روز گذشته ۵۰۵۳ نفر برای شرکت در رشته های مختلف این دانشکده ثبت‌نام کرده‌اند .

امتحانات دانشکده علوم از روز شنبه شروع میشود .

دانشکده ادبیات

دانشکده ادبیات نیز از کلیه داوطلبان ثبت‌نام خواهد کرد .آقای پورحسینی رئیس‌دفتر دانشکده‌گفت تابعد از ظهر دیروز در حدود۳۰۰۰ نفر نام نویسی کرده‌اند و بطورکلی چون درسال جاری دانشکده‌ادبیات دیپلمه‌های طبیعی‌و ریاضی را هم‌می پذیرد بنحو بی‌سابقه‌ای از مسابقه ورودی دانشکده استقبال شده است ضمنا از روز شنبه امتحانات داخلی دانشکده شروع میشود و تا ۱۹ شهریور ادامه خواهد داشت‌وممکن است بین روزهای بیستم تا بیست و سوم شهریور یکروز دیگر برای ثبت‌نام معین شود .

امتحانات این دانشکده از روز بیست‌و سوم شهریور آغاز میشود

از روز شنبه یازدهم شهریور دانشکده های حقوق معقول‌و منقول و هنرهای زیبا نام نویسی ازداوطلبان راشروع خواهند کرد

نام نویسی دانشکده حقوق و معقول و منقول تا ۱۸ شهریور و ثبت‌نام دانشکده هنرهای زیبا تاروز شانزدهم شهریورادامه‌خواهد داشت

کنکور مشترك

ازساعت هفت‌و نیم صبح فردا مسابقه ورودی مشترك دانشکده های پزشکی ـداروسازی ـدامپزشکی و دندانپزشکی دردانشگاه انجام‌خواهد شد .

آگهی های تسلیت

جناب آقای روح‌الایمان دبیر محترم کمیته ملی المپیك‌ایران

هیئت رئیسه و اعضاء فدراسیون شنای کشور از طرف خود و کلیه شناگران و قهرمانان مصیبت‌جانگداز رابه‌آنجناب وخانواده محترم تسلیت عرض نموده واز خداوند متعال صبر جمیل برای خانواده معزز مسئلت می نماید .

آ ـ ۱۳۹۱۱ **مهندس شاهمیر رئیس فدراسیون‌شنای‌کشور**

دوست عزیز آقای روح‌الایمان

مصیبت‌وارده‌را بجنابعالی وآن خانواده محترم‌تسلیت عرض می نماید. **اسمعیل دروی**

آقای روح‌الایمان دبیر کل کمیته ملی المپیك ایران

فدراسیون دوومیدانی ایران مصیبت وارده فوت‌نابهنگام حضرت‌آیت‌الله ارسنجانی‌رابه سرکار و خانواده محترم آن مرحوم تسلیت می گوید .

رئیس فدراسیون دو ومیدانی ایران احمد ایزد پناه

سرکار سرهنك ستاد ساعدی

بانهایت تاثروتالم مصیبت‌وارده را به آن دوست گرامی تسلیت عرض نموده بقاء عمر و دوام آن خاندان محترم‌را از خداوند متعال خواستارم . **سرهنك ستاد.ع. زالتاش**

افسران و کارمندا نداراٴ ی‌ارتش

بانهایت تاثروتاسف درگذشت‌شادروان سرکارسرهنك سید حسین روانفر افسر دارائی را بعموم فامیل جلیل‌روانفر تسلیت عرض واز خداوند متعال صبرو شکیبائی جهت بازماندگان فقید سعید آرزو می نمایند . **سرتیپ شایانفر**

دوست معظم جناب آقای احمد روح‌الایمان

در نهایت تاسف و تاثر فوت پدر بزرگوارتان را بجنابعالی وفامیل محترم آنجناب تسلیت عرض و از خداوند متعال‌صبر جمیل‌برای همه‌بازماندگان آن فقید سعید مسئلت می‌دارد .

آ ـ ۱۳۸۷۷ **حاج عظیمی**

سرکار سرهنك ساعدی

بانهایت تاسف مصیبت‌وارده را تسلیت عرض نموده سلامتی و سعادت آن دوست عزیز را از درگاه حضرت‌احدیت مسئلت دارد .

سرهنك ستاد علی مرادیان ـ سرهنك رازی ـ سرهنك ستاد مهدی رحیمی ـ سرهنك معتمدی

سرور وبرادر گرامی سرکار سرهنك ستادساعدی

باکمال‌تاسف وتاثر مصیبت‌ناگوارواردە را تسلیت عرض کرده و خود را در غم حضرتعالی شریك دانسته‌سلامتی وبقاء عمر وسعادت‌خاندان‌جلیل بخصوص‌آن‌دوست‌ارجمند و برادر عزیزرا ازپروردگار قادر متعال‌خواستارم .

آ ـ ۱۳۹۶۱ **سرگرد علی‌اصغر خلج‌هدایتی**

فدراسیون وزنه برداری کشوربانهایت تاسف مصیبت وارده‌را بخانواده محترم روح‌الایمان تسلیت عرض می نماید.

آ ـ ۱۳۸۷۹ **سرتیپ مصطفی امجدی**

مصیبت‌وارده‌را از طرف افسران و افزارمندان ودرجه داران ادار ه‌اردنانس ارتش بسرکار سرهنك بهارلو تسلیت عرض بقاء وسلامتی بازماندگان محترم‌را از خدای بزرك مسئلت دارد .

رئیس اداره اردنانس ارتش . سرتیپ بهاروند

سرکار سرگرد نادر اصلی سرکار سروان نادر اصلی دوستان ارجمند و گرامی

باقلب ی‌مملو از تاثر وتاسف مصیبت وارده را به آن دوستان عزیز تسلیت عرض نموده بقای عمر بازماندگان را آرزو می نمائیم .

آبادان سروان فرهنك انصاری و بانو ـستوان یك‌لاهیجی

دوست عزیز جناب سرهنك ساعدی

فوت ناگهانی پدر آن دوست گرامی را تسلیت عرض نموده بقاء عمر آن جناب و خانواده محترم را از خداوندمتعال مسئلت داریم .

دکتر بقائی یزدی ـ دکتر کریم فرهاد ـ دکتر فرزانه ـ دکتر امامی ـ دکتر ایرملو ـ دکتر علوی‌زاده ـشهبائی

پدری برای پیدا کردن کودک گمشده‌اش به رمال متوسل شد!

رمال کشتن گوسفند سم باریك راکه‌روی سرش خال سیاه داشت و دنبه‌اش بدون راه رفتن تکان میخورد تجویز کرد ولی باوجود این کودك پیدانشد

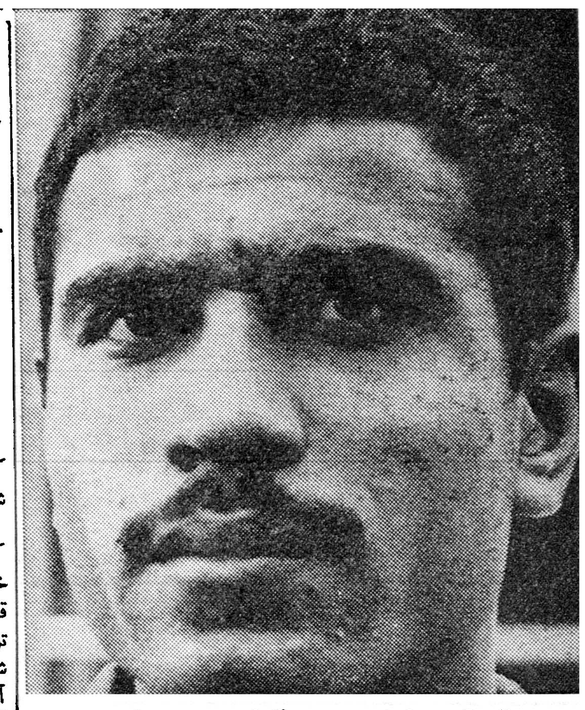

رمالی که میخواست بچه گمشده را پیداکند

یك پدر تحصیلکرده که از چندین روز پیش پسرش گم شده است برای آنکه بچه‌اش راپیداکند بجای‌آنکه ازمقامات انتظامی کمك بخواهد دست بدامان رمالی شد رمال برای پیدا کردن این کودك دست باقدامات عجیبی زد و تازه در آخرین مرحله بود که‌خانواده کودك متوجه شدند با شخصی روبرو هستند که مقصود وی اخاذی میباشد.

خبرنگار ما جریان راهمانطور که پدراین کودك تعریف‌کرده شرح میدهد :

۱۹ روز پیش بود که پرویزفرزند سه ساله آقای امیر آهوان کارمند شرکت ملی نفت که همراه مادر بزرگش به لشکرك رفته بود درآنجا گم شد و خانواده او هرچه گشتند پرویز را پیدا نکردند تا اینکه‌یکی از دوستان آقای آهوان بوی گفت در حوالی میدان مولوی رمال‌جوانی زندگی میکند که مو را از ماست میکشد، اگر نزد او برود بچه‌اش را پیدا میکند .

عکس کودك در آب !

امیر که مرد تحصیل کرده است‌با باوجود اینکه اعتقادی به رمال ها نداشت چون‌مسئله گم شدن‌فرزندش درمیان بود، نزد این رمال که‌حسین نام دارد رفت . حسین رملی انداخت وبه امیر گفت بایدبخانه شما بیایم واز آنجا کارم راشروع کنم

آقای آهوان رمال رابخانه خود برد رمال سفره‌ای پهن کرد ولیوانی پراز آب کرد وماده‌ای در آب لیوان ریخت و مشغول ذکر جملاتی شد و سپس پدر طفل را صدا کرد و گفت داخل لیوان را نگاه کنو ببین که زنی بچه‌ای را بغل دارد و آقای آهوان نگاه کرد اتفاقا دید زنی بچه‌ایرا بغل دارد (زیرا در ته لیوان وی عکس این مادر کودك نقاشی شده بود !)

حسین سپس به آقای آهوان گفت این‌بچه تست‌باید یك‌گوسفند سم باریك که روی سرش خال سیاه‌داشته باشد و دنبه‌اش بدون‌راه رفتن تکان بخورد پیدا کنی‌و بکشی آنوقت بچه‌ات را این زن پس‌میدهد

بچه پیدا نشد

آقای‌اهوان که برای شکایت از این‌رمال بکلانتری ۱۳ آمده بود دنباله ماجرا را چنین شرح داد :

چون یافتن چنین گوسفندی برای من مشکل بود به خود رمال پول دادم تا گوسفند را بخرد او چندروز بعد بمن اطلاع دادکه گوسفند را کشته‌است و بعد مبلغ دیگری ازمن پول گرفت و گفت منتظرباشید تا شب بچه پیدا خواهد شد ما تاشب منتظر شدیم بچه پیدا نشد .

در دماوند است .

اما چند روز بعد حسین دوباره آمد و گفت رمل کشیدم دیدم بچه رابه دماوند برده‌اند و در آنجازمین خورده‌و زخمی شده‌است حالا باید بمن پول بدهید بروم او را ازدماوند بیاورم اینجا بودکه مافهمیدیم که‌او حقه بازی میکند و مابامرد کلاشی روبرو هستیم لذا باو پول ندادیم و گفتیم خود ما باتو می‌آئیم ولی او قبول نکرد و گفت‌اگر شما بیائید بچه‌از نظر ناپدید میشود .

ماکه اینرا شنیدیم او را به‌اینجا آوردیم اگر این مرد دراین مدت‌ما رامنتظر نکرده بود ما باتوسل به پلیس و ژاندارمری و غیره بچه رابهر ترتیب که بود پیدا میکردیم

رمال ظهر امروز از طرف‌مامورین بدادسرای ناحیه یك اعزام گردید

درنتیجه واقعه‌ایکه دریکی ازباغهای فشم روی داد

یك زن آمریکائی و پسرش مجروح شدند

زن امریکائی برای آنکه دلیلی‌بروقوع جرم داشته باشد باسنك‌سرمرد مهاجم راشکست!

دریك تصادف ۵ نفر مجروح شدند

عصر دیروز در اثر تصادف دو کامیون در جاده شهریاره نفرزخمی شدند .

ساعت چهار بعداز ظهر دیروز کامیون شماره ۱۴۶۳۲ در حوالی خط آهن برای احتراز از تصادف‌با قطار نزدیکی ریل راه آهن ناگهان توقف کرد درهمین موقع کامیون شماره ۱۶۶۵۴ که‌از پشت‌سر می آمد در نتیجه این توقف‌ناگهانی به آن برخورد کرد و هردو کامیون درهم شکستند. دراین حادثه ۵ نفر ازسرنشینان این دوکامیون‌مجروح گردیدند .

در نتیجه واقعه‌ایکه دیشب در یکی از باغهای فشم اتفاق افتاد یك خانم آمریکائی وپسر ۱۳ساله او مجروح شدند .

صبح دیروز خانم روت آرمن‌تبعه آمریکا باتفاق پسر ۱۳ ساله‌اش جان ماین بنا بدعوت‌یکی از دوستان ایرانی خودبه فشم رفت خانم روت‌ـ آرمن بنابدعوت صاحبخانه تصمیم گرفت که شب را نیز در باغ‌میزبان خود بسر ببرد ولی‌نیمه شب هنگامی که باپسرش در باغ خوابیده بود از شنیدن صدائی بیدار شد که‌ناگهان مردی بطرف وی حمله برد خانم آمریکائی بشدت از خود دفاع کرد این‌مرد که‌باغبان منزل‌بنام نصرت‌الله بود وقتی بامقاومت خانم روت مواجه شد ویرا بشدت مضروب کرد در همین موقع جان پسر ۱۳ ساله خانم روت نیز از خواب بیدار شد و به کمك مادرش شتافت

حمله به پسر

نصرت‌الله بادیدن حملات این پسر ۱۳ ساله، مادرش را رها کرد و بطرف او رفت و جان‌رابشدت کتك‌زد بطوریکه او در حال اغماء بگوشه‌ای افتاد خانم آرمن در همین وقت سنگی برداشت و آنرا برسر نصرت‌الله کوبید باغبان که متوجه شده بود باسروصدائی که بپاشده ممکن است بزودی ساکنین باغ سر برسند پس از برداشتن کیف کوچکی که زن‌آمریکائی همراه خودداشت پابفرار گذاشت واز باغ‌خارج شد .

سنگباران مامورین

چند دقیقه بعد خانم روت آرمن ماجرا را برای میزبان خود وسایر ساکنین منزل که برای اطلاع علت سرو صدا آمده بودند شرح داد و همان نیمه شب موضوع بمامورین ژاندارمری فشم خبر داده شد

مامورین به تعقیب نصرت‌الله پرداختند و پس‌از مدتی جستجو دریافتند که وی‌بطرف یکی از کوه های فشم رفته است .

این مامورین تا صبح در اطراف این کوه بیتوته کردند و باروشن شدن هوا از چند طرف بالا رفتند در میان‌راه‌نصرت‌الله که‌ازدور مامورین رادیده بود، برای‌آنکه ازبالا آمدن آنها جلوگیری کند مامورین را سنگباران کرد باین ترتیب که سنگهای‌بزرك را از بالای کوه به طرف‌مامورین میغلطاند .

مامورین برای ترساندن نصرت‌الله ناچار به تیراندازی هوائی شدند و بالاخره خود را ببالای کوه رسانده، اورا باکیف کوچك خانم آمریکائی که هنوز همراهش بود دستگیر کردند .

در بیمارستان آمریکائیها

صبح امروز نصرت‌الله تحویل گروهان ژاندارمری تهران‌نوشد و پس‌از بازجوئی‌اولیه‌برای معاینه آثار جراحتی که در نتیجه اصابت سنك از طرف خانم آمریکائی به اداره پزشکی قانونی فرستاده شد .

خانم روت آرمن که در نتیجه‌این واقعه جراحاتی برداشته بود پس از پانسمان مرخص شد ولی پسر ۱۳ ساله او جان بعلت شدت جراحات وارده دربیمارستان آمریکائی ها بستری گردید .

علامت جرم

خانم روت آرمن ضمن توضیح به‌مامورین میگفت چون فکرمیکردم که ممکن است مهاجم نیمه شب‌پس از دستگیری منکر حضور خود در بالای سر من شود سنگی به سراو کوبیدم تا آثار این ضربه دلیلی بر وقوع جرم از طرف وی باشد

کیف خانم آرمن‌که محتوی‌مقدار معتنابهی وجه‌نقدویك حلقه‌انگشتری و یك ساعت طلا بود بنامبرده‌تحویل گردید و قرار است نصرت‌الله پس از تکمیل پرونده بدادسرا فرستاده شود .

خبر نگار ما گزارش میدهد بدنبال شکایت خانم «روت آرمن» واظهارات وی بشرحی که ذکر شدبا دستگیری نصرالله وی مدعی شده است که‌این کار وسیله‌من انجام نشده و شخصی که به خانم امریکائی حمله کرده‌است او نبوده است . وقتی مامورین از وی پرسیدند که چرا سرش شکسته است جواب‌داد هنگام هواخوری روی کوه بزمین افتاده وسرش شکسته است بهمین جهت مامورین نصرالله را برا ی‌معاینه باداره پزشکی‌قانونی فرستادند تانوع جراحت وارده بسر او معلوم شود .

چند حادثه

* دیشب جوان ۲۸ ساله‌ای بنام ایرج رجبیان فرد فرزند سلطانعلی ساکن خیابان سپه در بیمارستان فوت شد این جوان در آخرین لحظات به مادرش گفته‌بوددر نتیجه‌بیکاری خود را مسموم کرده‌است

* دیشب اتومبیل شماره ۱۵۲۱۰ درخیابان والاحضرت اشرف پهلوی‌باطفل ۱۰ساله‌ای بنام ناصر فرزند حسین تصادف کرد .

در این حادثه حسین کشته شد و عباس فرزانه راننده اتومبیل از طرف ژاندارمری دستگیر گردید .

* امروز زن ۳۰ ساله‌ای‌بنام بالا قنبر فرزند قلی که از پلکان‌بزمین‌افتاده‌بوددر گذشت

گدای سمج صاحبخانه را تحویل‌پلیس داد!

یك قاچاقچی تریاك که در منزلش ۷۶ کیلو ونیم تریاك‌کشف شده بود باپای خود بدام افتاد

مامورین اداره مبارزه باموادمخدره ازخانه یك قاچاقچی ۷۶ کیلوونیم تریاك کشف کردند وبطرزجالبی این قاچاقچی و همکارش رادستگیر نمودند.

چندی قبل به آقای سرهنك معینی معاون اداره مبارزه با مواد مخدره شهربانی اطلاع رسید که‌شخصی بنام علی طالب‌پور در زمینه خرید و فروش وساختن وتوزیع تریـاك فعالیت میکند.

مامورین این شخص را تحت نظر قراردادند و معلوم شد وی‌باشخص دیگری بنام حسین علی‌پناه که در یکی از قتل‌های پرجنجال سال‌ها پیش پایتخت نیز متهم بود همکاری دارد.

خانه حسین علی‌پناه درعباس‌آباد مورد بازرسی مامورین قرار گرفت واز آنجا وسائل تریاك مالی و فر تریاك خشك کنی و باضافه ۷۶ کیلو و۵۳۰ گرم تریاك به‌صورت لوله وقرص سوهانی و همچنین ۶ کیلوونیم پودر پورکائین ومقداری مواد دیگر مخصوص مخلوط‌کردن تریاك بدست مامورین افتاد.

باپای خود بدام افتاد

اماماجرای دستگیر شدن این‌دو نفر بطرز جالبی صورت گرفت‌زیرا درموقع بازرسی منزل هردومتهمین درخانه نبودند و مامورین پس از تحقیق دریافتند که حسین علی‌پناه علاوه برخرید و فروش تریاك یك مغازه نانوائی در خیابان گرگان دارد از اینرو یکی از مامورین بعنوان خرید نان به مغازه اورفت وضمن بحث باتـرازو دار بـرسر خمیربودن نام صاحب نانوائی را خواست . حسین علی پناه که در گوشه‌ای ایستاده بود جلوآمد و خودرا معرفی کرد اما بین مشتری وصاحب نانوائی دعوا شد وکار به کلانتری کشید و مامور آگاهی‌در میان راه برانندهٔ تاکسی دستورداد که‌بجای کلانتری بطرف آگاهی برود . تازه آنوقت حسین علی پناه متوجه شد که باپای خود به‌دام افتاده است .

گدای سمج!

برای دستگیری علی طالب‌پوریکی دیگراز مامورین اداره مبارزه‌باموادمخدره بشکل گدا بدر خانه علی طالب‌پور درخیابان کمالی رفت و شروع بدرزدن کرد وتقاضا نمود باوکمك کنند . ولی علی طالب‌پور که‌تازه بخانه آمده واز جریان بازرسی مامورین مطلع شده وبه سختی عصبانی بود از خانه بیرون آمد ویقه‌این گدای سمج راگرفت تااورا برای فرستادن به‌اردوی کار به‌پاسبانی تحویل دهد که مامـور آگاهی گریبانش را گرفت و او رابادداره آگاهی آورد !

تریاکهای مکشوفه وونفر ازقاچاقچیان تریاك

پس از پنجماه هریك به ۶ ماه زندان محکوم شدند

امروز شعبه ۵ دادگاه عالی جنائی‌دو نفر باسامی محمد جوادی فرزند رحمان ورضا نوروزی فرزند نوروز را که‌پنجماه قبل در بیابانهای شهرری باتهام دائر کردن شیره کشخانه دستگیرشده‌بودند محاکمه کرد و هر یك را به ۶ ماه زندان محکوم نمود .

در ۲۴ ساعت گذشته :

۱۳ نفر دراثر حوادث مختلف‌مجروح‌شدند

در ۲۴ ساعت گذشته ۹ نفر باسامی یعقوب خوشبین فرزند زمان ،مجید امامی فرزند هادی ، مراد فتحی فرزند تقی ، علی محمود پور فرزند علی ، حیدر زارع فرزند علی اکبر ، علی منصوری فرزند منصور ، غلامحسین ، مجتبی جوادی فرزند جواد و بهرام آقازاده نجاتی فرزندعبدالعلی دراثرحوادث رانندگی و۴ نفر باسامی علی اکبر اکبری فرزند اسمعیل ، حیدر آجودانی فرزندحسن، کرمعلی کرامتی پور وعلی‌زارعی‌فرزند رستم بعلت زدو خورد زخمی شدند.

در قریه کاهو برسر هندوانه آدم کشتند

بنابگزارش خبرنگار ما در درگز ، پریروز در قریهٔ کاهو واقع در پانزده کیلومتری درگز بین ۶ نفر از اهالی بر سرخرید یك هندوانه زدو خورد شدیدی درگرفت ودر نتیجه‌جوان ۲۵ ساله‌ای بنام «گل علی» براثر ضربات چاقوی شخصی بنام رمضان وسه نفر دیگر باسامی محمد علی ، ابراهیم و اسمعیل بقتل رسید .

پس از این واقعه جریان به گروهان ژاندارمری اطلاع داده شد و قاتل و همدستانش توسط مامورین دستگیر و تسلیم عدالت شدند .

رراننده گمشده

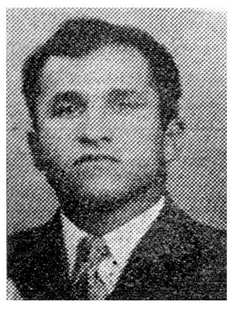

عباس قبادی فرد (عکس بالا) راننده وزارت راه مدتی است گم شده‌است. کسانیکه از اواطلاعی دارند در زیرآب باحمدذبیح‌نگهبان‌نقاله‌معدن اطلاع دهند .

اعضای خانواده برسر تقسیم گردوبجان‌هم افتاده بودند!

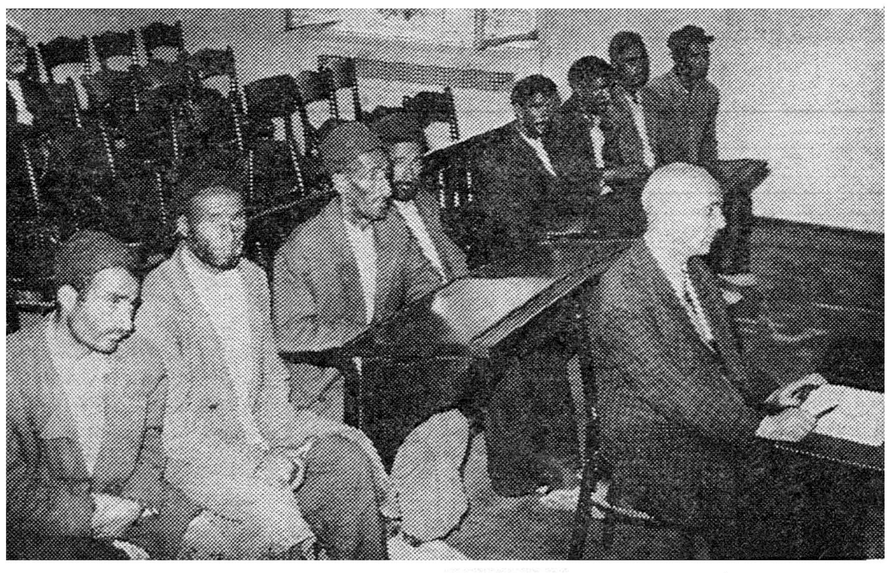

۹ نفر متهم رجلسه دادگاه

امروز محاکمه ۹ نفر از اهالی‌یکی از دهات اراك که بر سر تقسیم گردو دست یکی از بستگان خود را شکسته بودند در شعبه اول دادگاه جنائی شروع شد .

این ۹نفر احمد و عبدالله و فضل‌اله حسین آبادی فرزندان علی ، عبداله عباس و میرزا و قنبر و اسدالله‌حسین آبادی فرزندان یعقوب ، علی حسین آبادی فرزند حسن و حبیب‌الله حسین آبادی فرزند اصغر نام دارد و همگی ساکن حسین آباداراك‌بوده باهم‌فامیل میباشند در شهریور ماه سال ۳۵ بین آنها وعده‌ای دیگر بر سر تقسیم محصول گردو نزاعی درگرفت و دراین میانه دست مردی بنام‌حسینعلی‌شکست بالاخره نزاع با دخالت مامورین خاتمه یافت و این ۹ نفر باتهام منازعه منجر بنقص عضو تحت تعقیب قرارگرفتندو سرانجام پس از چند سال پرونده‌آنها برای رسیدگی بدادگاه جنائی رسید .

امروز رئیس دادگاه ازمتهمین‌درباره این حادثه سئوالاتی کرد .و پس از اظهارات متهمین ووکیل مدافع آنها دادگاه وارد شور شد .

آگهی استخدام

سازمان بیمه های اجتماعی کارگران برای تکمیل کادر به تعدادی دیپلمه کامل متوسطه احتیاج دارد و داوطلبین میتوانند با در دست‌داشتن عین مدرك تحصیلی‌وبرك معافیت‌نظام وظیفه و برك عدم سوء پیشینه همه روزه ازساعت ۱۰ تا ۱۴ منتهی تا آخر وقت اداری روز یکشنبه ۱۹ شهریور ماه باداره آموزش سازمان (واقع در چهار راه امیر اکرم اول خیابان فرانسه شماره ۱۹) مراجعه نمایند .

چهل‌نفرازداوطلبین (دیپلمه‌ریاضی) که معدل آنها کمتر از ۱۴ نباشد برای شرکت درمسابقه ورودی به آموزشگاه عالی حسابداری شرکت ملی نفت ایران (که ارزش دیپلم دوره کامل آن فوق لیسانس است) معرفی میشوند و قبول شدگان (به تعداد مورد نیاز) ضمن خدمت در سازمان بعدازظهر ها مشغول‌تحصیل خواهند شد .

ازسایر داوطلبین درساعت۹ صبح یکشنبه ۲۶ شهریور ماه جاری در محل فوق‌الذکر امتحان ورودی (درحدود دروس‌سال ششم‌دبیرستان) بعمل خواهد آمد .

داوطلبین میتوانند برای کسب اطلاعات‌بیشتربادارهٔ آموزش‌سازمان مراجعه نمایند .

مدیر عامل سمهندس زاوش

آ ـ ۱۸۷۵۶ ۱ـ۲

۳۰۳۵۶۹

تلفن مستقیم سرویس حوادث

پیش‌بینی وضع هوا

هوای تهران گرمتر شد

پیش‌بینی وضع هوای‌ایران تاظهرفرداطبق گزارش اداره پیش‌بینی کل هواشناسی بدینقرار است :

هوای تهران صاف پیش‌بینی میشود .

هوای سواحل دریای مازندران ابری همراه با بارندگی و هوای سایر نقاط ایران صاف پیش‌بینی میشود .

حداکثر درجه حرارت هوای شهر تهران در روز گذشته ۳۵ درجه (۲ درجه گرم تر از روز قبل) و حداقل آن ۲۲ درجه (یك درجه گرمترازروز گذشته)بالای‌صفر بوده‌است .

گرمترین نقاطی که دارای ایستگاه هواشناسی می‌باشند در ۲۴ ساعت گذشته دزفول باحداکثر ۴۸درجه و خنکترین نقاط ایران‌شهرستان کرمان با حداقل ۱۰درجه‌سانتیگراد بالای‌صفر بوده‌است .

بزودی ...

اُریون؟

قبول‌شدگان هنرسرای عالی

امروز اسامی قبول شدگان اولین مرحله مسابقه ورودی‌هنرسرای عالی (انستیتو تکنولوژیك) اعلام گردید .

آقای مهندس شایگان معاون هنرسرای عالی بخبرنگار ما اظهار داشت : برای شرکت در مسابقه ورودی ۸۰۰ نفر در شهرستانها و ۹۰۰ نفر در تهران نام نویسی کرده بودند ، از شرکت کنندگان شهرستان ها در مراکز استان های مربوطه امتحان بعمل آمد و ورقه‌های آنها برای تصحیح‌بتهران فرستاده شده است .

از میان شرکت کنندگان شهرستان ها ۲۱۷ نفر و ازمیان شرکت کنندگان تهران ۲۲۳ نفر در مرحله اول امتحان قبول شده‌اند که از آنها روز سه‌شنبه ۲۱ شهریور امتحان بعمل خواهد آمد و از میان شرکت کنندگان ۹۶ نفر به‌ترتیب معدل انتخاب خواهند شد و برای شرکت در امتحان دوم تعویض کارت ورودی قبولشدگان تهران باید روز ۱۲ شهریور و شهرستانیها روز های ۱۹ و ۲۰ شهریور مراجعه کنند .

در میان قبول شدگان فقط ۱۰ دختر دیده میشود که یکی از آنها اشرف الملوك ناصری سال قبل نیز قبول شده بود ولی بیش از پانزده روز نتوانست در کارگاه ها کار کند ولی امسال مجددا اسم نوشته است .

اسامی قبول شدگان تهران

محمد حسن ابریشمی کاشانی ـ عزیزالله خاکپور ـرضااحمد زاده ـ فرهاد فیوضی حسین قلی صالح صدقیانی ـ حمید سرهنك نژاد پرویز ادیسی ـعلی بهرامی ـ محمد حسین مهدویانی ـحسن اصغرپور ـ پرویز نظاهری ـهوشنك یوسفی محمد فقیهی محدث ـاسفندیار شیبانی ـفواد مساجد ـمحمدپستچی محمود تراب انصاری ـمشتاق علی میرحسینی ـپرویز شادپور ـقدرت الله افشاری ـعباس‌مهاجر ایروانی ـ محمد رضا زهری ـاحسان انوشه اسماعیل شریفزاد ـمحمد علی پارسا ـصدرایزدی‌دهکردی ـجمشید قنطیر ـسید حسین مرتضوی ـ محسن ضیائی ـداریوش خسروپور ـ فردین میرسپاهی ـ احسن تندروی ـ سیروس نظم دار شهری ـ عباس خدادیان ـپرویز ظهیری آزاد ـ پرویز ابراهیمی ـحمید ده سروی ـ شیرویه فیضی ـ محسن کوشا اردشیر ملك احمدی ـتقی‌اسماعیلی شاهرودی ـعلی اکبر حجی مانی ـ محمد حسن تیموری ـمحمد علی تسکین دوست ـعلی اکبرسرافراز مهدی شیر ـمرتضی نجیبی ـ سیروس فروزش نژاد ـمحمدفکوئی علی فضلی زندی ـنور قلیچ نوری ـ غلامرضاجنابی ـمظفرعمرانی ـمحمد کاظم مقدادیان ـمحمد رضا بادامچی ـسعید خاکی‌صدیق ـ حشمت الله قائمی ـقاسم رشیدی عبدالحسین‌باقری ـجمشیدفروزان‌نیا شکوه زابلی ـ منصور اکرمی ـبرج رهنما ـ محمود عباسی ـ عباس‌کریمی رحیم‌زمانیان ـ بهمن ملکیان‌نوبرانی ناصر سموانی ـ خسرو امین زاده سید محمد حسن بلورچیان تبریزی پرویز شکوهی ـ ماشاءالله نداف ـ محمد نائین زاده ـ جعفر مویدی محمد حسین شهری ـمرتضی بی‌اسد خلیل شهریاری ـ اشرف الملوك ناصری ـ نجیمه صدیقی نوری ـ فضل‌الله وکیلی ـ محمود محمدزاده سرابی ـ هاشم سالکی ـ روبن یعقوبیان ملحمی ـ غلامرضا جزء عباسچیان ـ ناصر گلشتی حسن پیرویان ـ ایرج شادپور ـ جعفرقلی لطفی ـ ابراهیم حصارالشرفی ـ ثریا قدوه ـ محمد حسین ایرانمنش ژرژ وتمیرس ناخاپیتوان ـ منوچهر طهمورث زاده ـ محمد علی مهاجری مقدم ـ علی اکبر شاهی ـ داودفرجی سید جلال حجازی دهاقانی ـ حسین قلی دائی ـ داریوش برنجی ـ سید عباس میر آفتاب ـ حسین کرباسی اصفهانی ـ محمد تقی ذاکر ـ هوشنگ اصرقی ـ جمشید خسرو وید ـ منوچهر جمالی ـ حسین حاج میرزا بیکی ـ مسعود نظیری مقدم . اصغر غفاری پور جهرمی ـ احمد کمالیان علی‌استاد حسن ـ میر روح‌اللمین ـ علیرضا هدایتی ـ مرتضی جعفری ـ ضیاء میرباقری ـ مجتبی رزرگاه محمود نژاد ملایری ـ حسین علی کاشانچی ـ ابوالقاسم محمدی ـمحمد حسین غفاری ـ کیومرث فولادمان‌پور رضا اعتضاد بروجردی ـ موسی احمدیان کوچکسرائی ـ رضوان‌الله قاسمی پور یزدی ـ ذبیح‌الله طلوعی آ ب‌کناری ـ بهروز رضوی ارمغانی رحیم ملکزاده ـ سیروس جزایری ـ عبدالرحمن قلم دزفولی ـ اکبر مهدوی شیربابکی .

بیژن نوزاد ـحسن صاعدی ابوالقاسم کرامتی ـ تقی ابراهیم زاده ـبیژن مستوفی صالحی ـ ایرج ابطحی ـ محمد فتوحی ـ مسعود بنی هاشم ـ مهرداد وثیق انصاری ـ سید جلال الدین‌بکتاش ـهرمزطاهری‌درخشش ـ محمد مدیر زاده دانشور ـ عباس نظریان منفرد ـ فریدون ثقةالاسلامی حسین اقلیمی ـ مهدی درویش دماوندی ـ علی فرخ‌زاد ـ محمدرضا گنج بخش ـ حسین حسن زاده ـ پرویز شاپوری ـ عباس کمال زاده ـ اسدالله‌زندیه ـ مهدی قاضی‌سعیدی ـ محسن عدالت ـیونس نجابت‌اردبیلی ـ صفر باهمت شیرواندهی ـ علی‌اکبر صندوقچی ـ منوچهر مشکوت ـ محمدرفیعی تهرانی ـ هاشم‌جانسفید ـ حسین معصوم زاده ترك ـ سید ابوالفضل میرفتاحی ـمحمد صادقیان لراسکی ـ اسماعیل مایع خامنه ـ محمد حسن خطیبی ـ محمد فروتنی نژاد ـ اسداله درویش خاکی ـرحیم کوزه‌گر زینالی ـ عبدالرضا نیك بن رودسر ـ منوچهر بنی اسد ـ سید رضا صدرالدین حاج سید جوادی ـذبیح‌الله باقری ـ محمد صنوبژی قرائی ـ سعید باقرموسوی کوچکرائی ـ علی سالم ـ پرویز برادران اتحاد ـ فریبرز دزفولیان ـ علی سعیدائی ـ جواد فتحی ـ علی محمد نوروزی ـ گودرز کشاورزی ـ محمد رضا روحانی خراسانی ـ علی اصغر الهی ـ حسین فصلی ـ یوسف قالبچه‌چیان ـعبدالرضا مظاهری‌طامهی محمد ابراهیم اکباسی اصفهانی ـ سید علی نوس ـ عط‌میوه چی ـ نسرین صدری ـ محمد اقبال ـایوب برادران رجب‌زاده ـ حسین‌فرهادیان ـ محمود استیعارجو ـ محمد مهدی ابراهیمی ـ جمشید شادمان ـپرویز صدری ـ حسین رحیم زادگان ـ هدایت‌الله کامکار ـ منوچهررستیان کرامت امین زاده جویمی ـ ناصر امیدوار ـ اکبرموسوی ـ علی‌جباری ـ مهدی ستار زاده‌دامغانی ـ فریدون فرهی ـ داود نیکومنش ـ محمد باقر محمدی ـ قاسم طالب حقی پور ـ علی رضا نافعی ـ علی اصغر نفرید ـ محمدقاسمی اصفهانی ـحسن اخوان لیل آبادی ـ محمد پور اسدی ـ علی شاه محمدی ـ علی اکبراخوی زادگان ـرافیك عیوضیانس ـشیرین صور اسرافیل ـمحمود مهدی زاده ـ مصطفی حشمتی ـ علی پوچانی‌صینعی علی رضا فریور ـ حسن دیو سالار ـ طاهر شاه حیدری .

قبولشدگان شهرستانها

استان گیلان (رشت)

حسن نیکوبه ـ فیروز رضائی لیپائی ـ حبیب‌الله مژدهی ـ محمد جواد اسپندار ـ سیدضیاء میر مطلبی ـابوالحسن‌الطافی پاکسرشت حسین موذنی .

استان مازندران (ساری)

نظام‌الدین نوربخش ـ ابراهیم تقی‌نیا سیدجلالی ـ علی اکبر لید کوه ـ جمال‌الدین سجادی ـایرج امینی زاده ـ نعمت‌الله بریده‌فاتحی مصطفی مقتدائی ـ جوادروحی ـ محمدعلی غزلباش ـ خلیل فرجام کمال بزرگی ـ محمد اسماعیل خادمی ـ ابوالقاسم اموری ـ علی ترقی ـ علی اصغر زعفری ـشاهرخ شریعت‌زاده ـ سیدعلی اکبراحسانی فریدون زمردیان ـ قدرت‌اله عادل

استان کرمانشاهان (کرمانشاه)

محمدباقر عالی ـ ابوالقاسم‌صادق طبقی ـ مسعود معین زاده ـ اصغر مرتضائی ـ حسین مسعود ـمرتضی رحیم‌زاده ـ حسن مسکوچی ـ علی اکبر پورگودرزی ـپرویز منصفی حسن سموانی ـ حشمت‌اله صامت فرج‌اله صادقیان ـعلی ابراهیمی ـ داریوش عاطفی ـ ایرج شادروان ـ محمد حسن نصرالله پور ـ بهرام جاوید فرشچی ـ رضا قباچی

استان خوزستان (اهواز)

احمد قویدل ـ علی یاقوتی ـ پرویز گلاب ـپرلف بشیری نیا .

استان آذربایجان شرقی(تبریز)

نجفعلی چلبیانی ـ محمد علی بیگلری ـ بهزاد سبکتکینی ـکریم علی زاده ـ اکبر محمد پور مخیر ـ ستار تصمیمی ـ هوشنك قلمچی ـ محمدعلی شعوری .

استان آذربایجان غربی (رضائیه)

جلال رضوان خواه ـ جلیل‌تیمور پور ـمجید حمیدی اصل ـ محمد علی رحیم خانی

استان کردستان (سنندج)

محمدکریم قرنی ـ سیف الله بهرامی ـ حسین حجت جلالی ـ طهمورث ناظمی ـ مسعود بزرك

استان بلوچستان‌وسیستان (زاهدان)

محمد حسن فرازیان ـ محمد حسین عباسی ـ محمد طحانی ـ غلامرضا کوکلانی

استان کرمان (کرمان)

هوشنك مسعودی ـ محمد علی ذاکرزاده ـ محمود زریسفی

استان فارس (شیراز)

محمد هادی دستغیبی ـ سیدعلی عظیمی ـ محمد حسین صادقی پور جهرمی ـ نورالدین عبهر ـ محمدعلی شکر ریز ـ جمال ولایت ـ مجید راهبی ـ محمد نصیری ـ غلامرضا کتا ب‌فروش ـ علی محمد پرهیز کار محمد توکلی ـ هاشم کاشانی ـ نورالله نورپرور ـ اقتدار حدائق بحرینی ـحسن‌منصف ـمحمد حسین شفیعی سردستانی ـ کاظم شاپوری ـ بیژن بردبار ـ داریوش کشت کار ـ هوشنگ آموزگار ـ سالارافصح حلاتی محمدعلی‌تواضعی ـرحیم فلسفی‌حقیقی عبدالله عبدالاحد کثیرائی ـ حمید توکلی ـ رحیم پیمان پور ـ جمال شه‌کلائی ـ مهدی طباطبائی انگوئی ـ رحیم رنگریز طباطبائی ـ داریوش رفیعی ـ خسرو حاج بندی ـ احمد سالك ـ مهدی مسعودی

استان خراسان (مشهد)

مهدی کیمیاری ـ سید حمدفقیه سبزواری ـبهمن اورنگ ـ ارشمیدس تدین سعدی ـ محمد سعید خلیل زاده شیرازی ـ حسین حمتیان دولت آبادی ـ علی ابوهادی ـ محمد ابراهیم چیت سازیان ـ اصغر شریفی مهدی ذره اقبالی ـ محمد ضویان ـ محمد نیرنژاد ـ ابراهیم حمودی آستارائی ـ محمد علی خطیب‌سمنانی ناصر بهشتی سعادت ـ کاظم قلاحی رستگار ـ جواد عطائی ـ مهدی فیروزیان ـ کریم رستگار مقدم ـ حسین قانبانی ـ محمد حسین مستعانی ـ عامل‌گناآبادی ـغلامرضا آخوین انصاری‌رودسری ـ علی‌رضوانی کاخکی ـ علی شیر زادخان ـ محسن رگوف ملایری ـ غلامرضا غلام‌نهرانی علی اکبر احرائی صناعی ـ علی اکبر لایق ـ علی طباطبائی ـ ناصرغفرانی علی چیت سازیان

استان اصفهان (اصفهان)

ـمحمد غرضی ـسید جلال‌رضوی سیدجلال طباطبائی ـمهرنوش شارقی یزدچی ـ حسن آیت ـمجید عطاریدار ـ علی تقوی اردکانی ـ هرمز دانشجو ـ رحمت اللهشمس الکتابی ـکمال رضوی ـ جعفرسید بنکدار ـمنصور معتمدی سنجانی ـ عباس اخوان طبیب ـسید علی اعتمادی ـمحمد علی خمامی ـاصغر نخکوب ـمهدی عندلیب ـمحمود قناعی ـسید محمود فرمان آزاد ـ حسن خبری ـمصطفی اسفندیاری ـ رضا قائم زاده یاروز ـپرویز قوامی جهانگیر انصاری مهابادی ـنصراله مختار ـاحمد مقصودی ـکیومرث حکیمی ـمحمد جعفر زند حسین ـ حسین آذربایجانی ـمصطفی رفزن گیتی اعتماد ـعباس قاهری ـ محمد مدرس هاشمی ـ مصطفی مقدس محمد خمانی ـ مصطفی تهرانی ـ محمود سبطروضاتی ـموسی‌پروشلیم عبداله چاوشی ـ هوشنك طرفه‌نژاد ایرج‌رستگار ـمحمدعلی‌نجفی ـ محمد علی کرباسیون ـسید محمدطاهائی منوچهر کیانی‌اشترجانی ـعبدالحسین بزرك زاده ـعزت اله شاهمراری ـ مصطفی شرکت قناد ـ فلامرز کریم پور ـ سهراب ستاری ـمسعود کریم پور بارده ـمحمد علی‌زعفرانی حسین دهقان‌حسین آبادی ـ حمید دانشیار ـاحمدامامپور ـرسول یزدچی رضا نورافزا ـمحمد حسین احراری مصطفی درخشانی ـهوشنك‌شیرانی اصغر غفارزاده ـ محمد علی‌رجالی زاده ـکریم هنری ـاسدالله نصری نصر آبادی ـ اکبر نوح‌سرا ـمحمد تقی حمیدیه ـقدیر نبی‌زاده ـ ایرج شعاعی ـبهرام کفطوسیان ـ رضا قلی پور ـ بهمن‌مقدس ـعبدالرسول کرباسیون ـسید اکبر کلاهدوزان ـ ضیاء الدین تقوی ـمظفر معینی ـ مهدی اطرج ـغلامرضا هوشنك ـ حسین توکلی ـاحمد لیث صفار ـ علی شمس اردکانی .

ورود

* دوشیزه نسرین مجد ضیائی ، رئیس آموزشگاه عالی پرستاری ، جرجانی مشهد از واشنگتن
* بانو دکتر پروین فرزاددانشیار دانشگاه تهران از واشنگتن .
* آقای دکتر حسین خشایار از آلمان .
* آقای عبدالمجید سیروس پور کنسول ایران در بغداد از بغداد .

خروج

* آقای دوشانره نیچ سفیر کبیر یوگسلاوی در ایران که مدت ماموریتش به پایان رسیده است به بلگراد .
* آقای یزدانفر معاون سابق وزارت فرهنگ بانگلستان .

ضیافت درانستیتوی زبان

از ساعت هفت شب گذشته بنا به دعوت مدیر انستیتوی ملی زبان انگلیسی بمناسبت عزیمت آقای داون هیل استادزبان انگلیسی‌مجلس تودیعی در محل انستیتوی زبان‌بریا بود در این مجلس عده زیادی از انگلیسی های‌مقیم تهران‌باباتوانشان حضور داشتند .

آقای حری مدیر انستیتوی ملی زبان انگلیسی‌مطالبی‌در موردخدمات آقای داون هیل بیان داشت .

آقای داون هیل بامداد فردابرای یك مسافرت‌پنج ماهه عازم لندن می شود و درنوامبر امسال دوباره به ایران مراجعت خواهد کرد

استاد زبان انگلیسی گفت: ما جمعا ۲٦٤ نفر دانش آموز دراین موسسه داریم و آنچه باعث تعجب من است موضوع علاقه فراوان‌مردم ایران به زبانهای خارجی میباشد و درسایر ممالك‌تااینحد دانش‌آموزان ودانشجویان به زبانهای خارجی علاقمندی نشان نمیدهند .

مجلس مزبور تاساعت هشت‌و نیم ادامه داشت و از طرف مؤسسه از مدعوین پذیرائی بعمل آمد .

برنامه امشب

تلویزیون ایران

ساعت ۶٫۰۰ـ آهنگهای‌غربی‌رادیوئی
ساعت ۶٫۳۰ـ برنامه خردسالان
ساعت ۷٫۰۰ـ فیلم فلاش گوردن
ساعت ۷٫۳۰ـ شما وسینما
ساعت ۸٫۰۰ ـموسیقی‌ملی هنرهای زیبا

خواننده نخست

ساعت ۸٫۳۰ـ اخبار و فیلم خبری
ساعت ۸٫٤۵ ـجام جهان نما
ساعت ۹٫۰۰ـ مسابقه دانش‌وپیروزی
ساعت ۹٫۳۰ ـتئاتر تروپ منطوری
ساعت ۱۱٫۰۰ـپایان برنامه ـ

برنامه فرداشب

ساعت ۶٫۰۰ـ آهنگهای غربی رادیوئی
ساعت۶٫۳۰ـ مسابقه‌هوش‌خردسالان
ساعت ۷٫۰۰ـ فیلم پانیك
ساعت ۷٫۳۰ ـآنچه دراین هفته گذشت

اخبار روز واهم‌اخبار هفته گذشته بوسیله روزنامه اطلاعات

ساعت ۸٫۰۰ ـبرنامه محلی‌هنرهای زیبا
ساعت ۸٫۳۰ ـمسابقه‌بیست سئوالی
ساعت ۹٫۰۰ ـبرنامه پنج ستاره
ساعت ۱۰٫۰۰ ـچهره‌های هنری
ساعت ۱۰٫۳۰ ـپایان برنامه

نامه ها و تلگرافهای طبقات مختلف مردم به پیشگاه شاهنشاه

پیشگاه مبارك بندگان اعلیحضرت همایون شاهنشاهی

مفتخرا بشرف عرض میرساند: معتمدین وساکنین خیابان آذربایجان سرآسیاب که افتخار شرکت‌و حضور درجشن ۲۸ مرداد ۱۳۴۰ داشته‌ایم واز فرمایشات عمیق و حساس شاهنشاه محبوب مستفیض شدیم اینك با قلبی آکنده از مهر شاه‌و میهن آمادگی خود را برای مبارزه باکمونیزم منفور اعلام‌و مترصد هرگونه فداکاری در راه شاهنشاه محبوب و میهن عزیز میباشیم .

پیشگاه مبارك بندگان اعلیحضرت همایون شاهنشاهی

مفتخرا بخاکپای مبارك میرساند معتمدین واهالی خیابان خوش بخش ۱۸ که در قیام ملی ۲۸ مرداد افتخار حضور داشته‌ایم واز نزدیك فرمایشات صریح وپدرانه پادشاه عظیم‌الشان خود را شنیدیم باقلبی آکنده از مهرشاه و وطن آمادگی خود رابرای مبارزه باکمونیزم خانمان سوز اعلام و مستعد هرگونه جانبازی و فداکاری میباشیم .

پیشگاه مبارك بندگان اعلیحضرت همایون شاهنشاهی

مفتخرا بشرف عرض میرساند . اینجانب رحیم بهبودی بنمایندگی از طرف کلیه اتوسرویس های بخش ۱۸ تهران که دراجتماع عظیم روز رستاخیز ۲۸ مرداد شرکت داشته‌ایم واز فرمایشات صریح و عمیق پدر تاجدار خود مستحضر و مستفیض شدیم اینك به پیروی از منویات شاهنشاه در موقع حساس برای هرگونه مبارزه باکمونیسم و جان‌بازی در راه شاه‌و میهن آمادگی خودرا اعلام میداریم .

پیشگاه مبارك بندگان اعلیحضرت همایون شاهنشاه محبوب‌ایران

اهالی وکسبه خیابان زرین‌نعل بخش ۱٦ تهران از اینکه‌اعلیحضرت همایون شاهنشاه رعیت‌پرور ایران درروز قیام تاریخی ۲۸مرداد ملت‌را بزیارت خود از نزدیك مفتخر فرمودند سپاسگزاریم و برای هرگونه فداکاری دراه حفظ تخت‌وتاج سلطنت مشروطه ایران آمادگی خودرا اعلام میکنیم .

پیشگاه بندگان اعلیحضرت همایون شاهنشاهی

از اینکه‌درروز فرخنده ۲۸مرداد برحسب استدعای مردم پایتخت شاهنشاه معظم دراین جشن شرکت فرمودند نشانه نزدیکی شاه وملت میباشد از خداوند متعال طول عمر و عزت وشوکت آن پدر تاجدار و خاندان جلیل سلطنت را خواهانند .

ازطرف مدیران شرکت‌های واقع در خیابان ویلا

پیشگاه مقدس اعلیحضرت همایون شاهنشاه و حامی زحمتکشان ایران

موسسین ـ کارگران و کارکنان کارخانه آزمایش که همگی درجشن بزرك ملی۲۸مرداد امسال در میدان دوشان‌تپه اجتماع نموده بودند باشنیدن اوامر شاهنشاه عظیم‌الشان خودرا آماده جانبازی درراه مبارزه‌باهرگونه استعمار سرخ وسیاه کرده وامپریالیستهای سرخ وهر سیاست بیگانه استقلال شکنی باید بدانند کارگران ایران شاهنشاه مردم دوست‌ووطن پرافتخار خودرابحد پرستش دوست داشته وتاجان‌در بدن‌دارند بامپریالیسم سرخ‌و سیاه اجازه نخواهند داد که‌در سرزمین مقدس اجدادونیاکان باافتخار آنها رخنه ویااعمال نفوذنمایند ـ زنده‌باد شاهنشاه مردم‌دوست ما ـپاینده وسرافراز بادملت قهرمان‌ووطن پرافتخارما

ازطرف موسسین ـ کارگران و کارکنان کارخانه آزمایش
مدیر قاسم دقیقی‌فکر

آگهی کانون افسران بازنشسته

ساعت ۱۸روز شنبه ۱۱شهریور ماه درکانون افسران بازنشسته مجلس سخنرانی برقرار است از تیمساران و افسران ودرجه‌داران بازنشسته دعوت میشود درساعت وروزمقرر در مجلس مزبور حضور بهمرسانند .

کانون افسران بازنشسته
آ ـ ۱۳۸۷۵

تبریکات

تیمسار محترم سپهبد آقاولی

حسن انتخاب جناب آقای آزرم رابسمت معاونت بانك سپه بحضور آن تیمسار معظم تبریك عرض مینماید. سوابق خدمت آقای آزرم‌در پستهای حساس که تاکنون عهده‌دار آنهابودند نویدبخش اقدامات درخشان ایشان درپست جدید بوده وباعث امیدواری بازرگانان علاقمند باصلاح امور اقتصادی کشور می‌باشد .

مهدی فرشچی ـمیراسمعیل المدنی ـحاج محمود شربتزادگان

جناب آقای فرحی رئیس کل فرهنك مازندران

از حسن انتصاب آقای انوش صوفی که از جوانان تحصیل کرده‌و شاهدوست میباشد بسمت ریاست فرهنك‌رامسر کمال تشکر حاصل موفقیت ایشان‌را در راه ترقی وپیشرفت فرهنك‌رامسر خواهانیم

اهالی رامسر ـ عیسی پروانه ـ ذبیح‌اله اصغریان ـ رضا جعفرنژاد ـ سیدمحمد سعید سجادی ـ رحیم مقدم ـ محمد شفیع‌زاده ـ علی‌جان پاکزاد ـاسمعیل اسدیان ـمحمد مقدم ـ نصراله خبازیان ـ حسین ابراهیمیان ـ حسن مقدم ـقاسم حلاجیان ـ تقی قربانی ـ مصطفی علی محمدی ـ سیدحسین مهدویان ـ ابراهیم رجبی کاظمی ـ عباس‌یوسف زاده ـعباس اخنوی‌ـابراهیم مقدم ـ سیدحسن مهدویان ـ یوسف محمدی ـ قاسم لاریجانی ـ محمود حلاجیان ـ صمد طلوعی

جناب آقای درخشش وزیر محترم فرهنك

انتصاب بجا وشایسته آقای انوش صوفی راکه از جوانان‌تحصیل کرده وشاهدوست وطن‌پرست میباشد بسمت ریاست فرهنك رامسر به‌آنجناب تبریك عرض نموده امیدوار است درراه اجرای فرهنك‌رامسر توفیق حاصل نمایند .

اهالی رامسر ـ عیسی پروانه ـ ذبیح‌اله اصغریان ـ رضاجعفر نژاد سید محمدسعید سجادی ـ رحیم مقدم ـ محمدشفیع‌زاده ـ علی جان پاکزاد ـاسمعیل اسدیان ـ محمد مقدم ـ نصراله خبازیان ـ حسین ابراهیمیان ـحسن مقدم ـ قاسم حلاجیان ـ تقی قربانی ـ مصطفی علی محمدی ـ سیدحسین مهدویان ـ ابراهیم رجبی کاظمی ـ عباس یوسفزاده ـ عباس اخنوی ـ ابراهیم مقدم ـسید حسن مهدویان ـ یوسف محمدی ـ قاسم لاریجانی ـ محمود جلاجیان ـصمدطلوعی

سرکار سرهنك اسمعیل حمیدی فرماندهی محترم‌دانشگاه پلیس

انتصاب جنابعالی رابفرماندهی دانشگاه تبریك‌عرض‌مینمایم
آ ـ ۱۳۸٦۱ **غلامرضا مجید**

جناب آقای غلامحسین آزرم

انتخاب جنابعالی را بمعاونت بانك سپه تبریك عرض نموده‌وپیروزی های درخشانتری رابرای شما آرزومندم . **علی‌مشار**

تیمسار سرلشکر نصیری ریاست محترم شهربانی کل‌کشور

انتصاب شایسته وبجای سرکار سرهنك علی پیروزفر راکه از افسران لایق وپاکدامن شهربانی هستند بمعاونت قضائی اداره آگاهی به‌آن‌تیمسار محترم صمیمانه تبریك عرض مینمائیم .

حبیب زرین‌نیا ـ محمد رضاپرتو ـ محمود اسدی

جناب سرهنك اصالت

انتصاب جنابعالی را بریاست اداره دفترکل تبریك عرض نموده موفقیت آنجناب راخواهانیم .

آ ـ ۱۳۸٤۱ **سروان طبیبزاده ـ سروان جهانگیری**

جناب آقای آزرم معاونت محترم بانك سپه

شرکت کارفام ارتقاء آنجناب را بمقام معاونت بانك سپه تبریك عرض نموده وآرزومند است که تحت توجهات اعلیحضرت همایون شاهنشاه به‌ترقیات عالیتری نائل وتوفیق سرکار عالی را در خدمت به ملك وملت مسئلت دارد.

مدیرشرکت فنی‌وبازرگانی کارفام ـفرهاد فهیم

جناب آقای درخشش وزیر محترم فرهنك

آموزشگاه اندیشه‌دن‌بسکو بدینوسیله مبارزات درخشان‌وبی‌سابقه جنابعالی را علیه بیسوادی وارتقاء سطح‌فرهنك کشور تائید نموده‌وموفقیت آنجناب را در امور فرهنگی تبریك گفته وتاحدود امکان دراین‌مبارزه ملی همکاری خواهد نمود. **آموزشگاه اندیشه‌دن‌بسکو**

سرکار سرهنك اسمعیل حمیدی فرماندهی محترم‌دانشگاه پلیس

انتصاب جنابعالی رابفرماندهی دانشگاه تبریك‌عرض‌مینمایم
آ ـ ۱۳۸۵۹ **سرهنك ایرج وحدت**

فدراسیون بکس ایران

مصیبت‌وارده را به همکار ارجمند خود آقای روح‌الایمان دبیر کل کمیته ملی ایران صمیمانه تسلیت می گوید .

رئیس فدراسیون بوکس کشور عطاءالله‌امیرعلائی

سرکار سرهنك ستاد ساعدی

بانهایت‌تاثر مصیبت وارده را به آن دوست‌گرامی‌تسلیت عرض نموده بقاء عمر و دوام خانواده محترم ساعدی را از خداوند متعال مسئلت می نمائیم .

سرهنك ستاد نعمانی ـ سرهنك ستاد شیخان

سرکار سرهنك ستاد ساعدی

بایکدنیا تاسف وتاثر مصیبت‌وارده‌را به آن دوست‌ارجمند تسلیت عرض نموده و در این غم خود را شریك و سهیم دانسته سلامت و بقاء آنخاندان بخصوص جنابعالی را از خداوند بزرك مسئلت داریم .

سرهنك‌ستاد ترابی ـ سرهنك ستاد صیادیان‌ـسرهنك ستاد دکتر فروزین‌ـ سرهنك موفقی

بانهایت تاسف مصیبت وارده به تیمسار محبوب سرلشگر رکنی را تسلیت عرض نموده بقاء عمر تیمسارمعظم وخاندان جلیلشان را از خداوند متعال خواستاریم .

از طرف افسران دادگاه تجدید نظر ۲ اداره‌دادرسی‌ارتش
آ ـ ۱۳۸٦۸ **سرهنك ستاد مروستی**

جناب ثقةالاسلام آقای حاج سید رضا غروی واعظ شهیر وجناب آقای ثقة الاسلام آقای نورالدین آل علی

مصیبت فوت‌والده وعمه گرامیتان را تسلیت عرض نموده‌و بقاء عمر آقایان را از خداوند خواهانیم .

حاج‌سید ابراهیم ابطحی نژاد ـ حاج محمد حسین‌محمدیان

جناب آقای روح‌الایمان دبیر کل کمیته ملی‌المپیك‌ایران

بانهایت تاثروتاسف مصیبت مرك‌پدر را بجنابعالی و خاندان محترم تسلیت عرض می نمایم .

رئیس فدراسیون کشتی کشور منوچهرقراگزلو

آگهی های تسلیت

خانواده محترم سهرابی

مصیبت‌وارده بمناسبت فوت دوست عزیزمان(هوشنك سهرابی) جوان ناکام را تسلیت عرض نموده بقاء وسعادت بازماندگان آ نخانواده‌را از خداوند بزرك خواستاریم.

از طر فخانواده های سیما ـ سلیمانپور ـ رامفرـهدیری پزشگی وحدتی ـ اکبر مهدی ـ حکیم ـکاکاوند ـ محمددژمگر میرفخرائی ـ مرادی ـ سلامی ـرادفرـیعقوبچی

فدراسیون فوتبال کشور بنمایندگی از طرف قاطبهٔ فوتبالیست ها مصیبت‌وارده را بجناب آقای روح‌الایمان و خاندان محترم تسلیت عرض می نماید . **مهندس خبیری**

جناب آقای روح‌الایمان دبیرکل محترم کمیته ملی‌المپیك‌ایران

فدراسیون اسکریم کشور مصیبت وارده را به آن جناب و خانواده محترمتان صمیمانه تسلیت عرض می نمایند .

آ ـ ۱۳۸۸۵ **مهندس نیرنوری**

با قلبی پر اندوه درگذشت بانو زینت بهارلو را حضور محترم بانو آفاق عشقی‌وآقایان‌علی محمد ـ عبدالله ـسرهنك حسینعلی ـمحمد علی ـاحمدعلی ـ دکتر علینقی بهارلو فرزندان برومند آن مرحومه تسلیت عرض‌نموده‌بقاءوسلامتی کلیه بازماندگان را ا زخداوند متعال مسئلت می نمایم .

از طر فخانواده مکفی ـ اسمعیل‌مکفی

جناب آقای ابوالحسن ساعدی

با کمال تاثر مصیبت وارده را به آن سرور گرام وکلیه خاندان ساعدی تسلیت عرض می نمایم . **احمدشهبازی**

جناب آقای روح‌الایمان دبیر کل کمیته ملی المپیك ایران

در غم مرك پدر بزرگوار شما شریك و بدینوسیله‌تسلیت قهرمانان ژیمناستیك را ابراز می دارد .

آ ـ ۱۳۹۱۷ **مهندس عبدالله والا**

نمایش‌فیلم **کوژپشت نتردام** اثرجاودان ویکتورهوگو سینماسکوپ رنگی دوبله بفارسی
باشتراك : جینالولوبریجیدا ـ آنتونی کوئین
درسینما فری ادامه دارد
شروع ۳ـ۵ـ۷ـ۹ بعدازظهر تلفن ۲۷۸۹۳

شاهنشاه وشهبانو بشمال رفتند

در ساعت ده و نیم بامداد امروز شاهنشاه و علیاحضرت فرح‌پهلوی شهبانوی ایران با هواپیمای اختصاصی بنوشهر تشریف‌فرماشدند.
اعلیحضرتین مدت یکهفته در صفحات شمال باستراحت خواهندپرداخت.

تلگراف خروشچف بدکتر امینی

این تلگراف ، ازطرف آقای خروشچف نخست‌وزیر شوروی به نخست‌وزیر ایران مخابره شده است :

جناب آقای دکتر علی امینی نخست وزیر ایران ـ تهران

از جنابعالی خواهشمندم تشکرات مرا از تبریکات بمناسبت‌پرواز موفقیت آمیز دومین انسان شوروی به فضا بپذیرید .
میتوانید اطمینان داشته باشید که موفقیت های تازه اتحاد شوروی در تسخیر فضا بکار صلح عمومی خدمت خواهد کرد .

ن . خروشچف . مسکو . کرملین . ۳۸ اوت ۱۹۶۱

افسرانی که ۲۵ سال سابقه خدمت دارند بازنشسته میشوند

امروز کسب اطلاع شد که‌هیئت‌دولت اخیرا طرحی‌تصویب کرده است که بموجب آن وزارت‌جنك‌می‌تواندافسرانی‌راکه۲۵سال‌سابقه خدمت‌دارند بازنشسته نماید .
دراین تصویبنامه وزارت جنك مامورشده است پس‌از گشایش مجلس شورایملی مجوز قانونی تحصیل نماید .
بموجب‌این تصویبنامه امسال عده بیشتری از افسران ارشد بافتخار بازنشستگی نائل خواهند شد .

بازگشت وزیر صنایع و معادن

ساعت هفت‌و نیم بعداز ظهر امروز آقای مهندس فریور وزیر صنایع و معادن و رئیس هیئت نمایندگی ایران در آلمان وارد تهران میشود .
آقای مهندس فریور پس‌از پایان مذاکرات و انعقاد موافقتنامه به مونیخ رفت و در آنجا برای یك معاینه طبی باچندتن از پزشکان ملاقات کرد .وی سپس عازم جنوب فرانسه شد و چند روزی دراین کشور به استراحت پرداخت .

بازگشت رئیس اداره‌اطلاعات ایران درامریکا

آقای هادی امیر ابراهیمی رئیس اداره اطلاعات ایران در امریکا که متجاوز از هیجده ماه در امریکا بخدمات‌مطبوعاتی‌اشتغال داشت‌ساعت هشت ونیم شب گذشته بتهران وارد شد .
آقای امیر ابراهیمی ،در ماموریت اخیر خود مصدر خدمات مفیدی واقع شدوبرای شناساندن حقایق اوضاع ایران بجامعه امریکا بطرز موثری فعالیت‌داشت وبدین ترتیب باید اقدامات مطبوعاتی‌ایشان راموردکمال توجه و تمجید دانست

برنامه کوتاه مدت وزارت‌کار

درسیزده ماده تنظیم شد ودرسال‌جاری اجرا خواهدشد

امروز آقای خسروانی وزیرکار بخبرنگار ما گفت در اجرای دستور آقای نخست‌وزیر برنامه کوتاه مدت وقابل اجرای وزارت کار وسازمان بیمه‌های اجتماعی کارگران برای سال جاری در سیزده ماده تهیه وجهت استحضار آقای نخست‌وزیر تسلیم گردید . وزیر کارگفت: مطالعاتی که درظرف‌سه‌ماه گذشته زیرنظر اینجانب وکارشناسان‌مربوطه بعمل آمد برنامه وزارت کار باتوجه باحتیاجات کشور از نظر نیروی انسانی تهیه و تنظیم گردید ودرتشکیلات آن بانیازمندیهای تولیدی واقتصادی کشور تجدید نظر شد بطوریکه فعالیت های وزارت کار براساس تحولات جدید درحدود امکانات اقتصادی واجتماعی پی‌ریزی شده است

صادرات بدون نفت به ۱۵۰میلیون‌دلار میرسد

امروز آقای دکتر آموزگار وزیر بازرگانی در تکمیل ارقام مربوط به صادرات کل کشور درسال‌گذشته بخبرنگار ما توضیح داد که :
مبلغ ۱۰۵ میلیون‌دلار که‌بعنوان صادرات سال گذشته درج گردیده جنبه موقتی داشته و ارقام قطعی آمار گمرکی‌هنوز آماده‌نشده است ولی بموجب آمار های منتشره از طرف‌بانك مرکزی ارز صادراتی خریداری شده در سال ۳۹ بالغ بر ۱۰۵ میلیون دلاربوده است علاوه‌بر این در حدود ۳۲ میلیون دلار هم کالا بکشورهای پایاپای صادر گردیده است که جمع صادرات‌غیر نفتی درسال ۱۳۳۹ بیشتر از ۱۳۵ میلیون دلار میباشد .
معهذا این رقم نیز ارزش کل صادرات غیر نفتی ایران را کمتر نشان میدهد نکته قابل توجه این است بازرگانان غالبا ۱۵ تا ۳۰ در درصد ارز بیشتر از مبلغ تعهد صادراتی خود برای فروش به‌بانك عرضه میدارند واین خود مؤیداین حقیقت است که کالاهای آنها در موقع خروج از کشور خیلی کمتر از قیمت واقعی ارزیابی میشود ورقم صادرات آنطور که باید نشان‌نمی دهد . بااطلاعاتی که‌از سوء استفاده بعضی ازبازرگانان‌از تسهیلات‌بانکی در آلمان غربی بدست آمده است و قرائن دیگری که در دست است صادرات غیر نفتی واقعی ایران در سال گذشته باحتمال قوی از ۱۵۰ میلیون دلار کمتر نبوده است وبه عقیده بعضی از مطلعین حتی به۲۰۰ میلیون دلار میرسیده است باوصف این سعی دولت دراین است که به وسائل مقتضی این مبلغ را بالاتر ببرد .

VITA
محصولات عالی
ویتا
دکتر علی راسخ
متخصص بیماریهای زنان از اروپا مراجعت کرد .
تلفن ۴۱۸۲۲
آ ـ ۱۳۷۷۳ ۱ـ۲

آقای نخست وزیر هنگام زیارت در حرم حضرت شاه چراغ، آقای وزیر فرهنگ نیز درعکس دیده میشود.

شرح در صفحه ۱۸

هنوز هواپیمای دانشجویان بتهران نیامده

مدت اعتبار برك اجازه خروج‌دانشجویان‌امروزبپایان میرسد

طبق آخرین خبر هواپیما ساعت ۵ر۷ بعدازظهر قرار است وارد فرودگاه مهرآبادشود

روز گذشته نیز هواپیمای حامل دانشجویان بتهران نیامد .
عصر دیروز خبرنگار ما اطلاع پیدا کرد که یکی از موتور های هواپیما در فرانکفورت خراب شده و مشغول تعمیر آن هستند و نیمه‌شب گذشته‌هواپیمای‌مزبور که‌باید‌دسته دوم دانشجویان ایرانی را به‌آمریکا باز گرداندپس‌ازیك پرواز آزمایشی مجددادر فرودگاه فرانکفورت‌بزمین نشسته است.
درحال حاضردانشجویان دروضع ناراحت کننده و بلاتکلیفی بسر میبرند و حتی عده ای از والدین آنهامردد‌هستند که‌باچنین‌هواپیمائی آیا صحیح است بگذارند فرزندان آنها حرکت کنند یا نه ؟
ضمنا مدت‌اعتبار برك اجازه‌خروج دانشجویان امروزبپایان رسیده‌است و دانشجویان مطابق مقررات باید مجددا آنرا تمدیدکنند واگرچنین قراری باشد حرکت آنها موکول بروز شنبه بعد از ظهر میشود ، چون فردا ادارات تعطیل است .ولی قای فامیلی مسئول دفتر کمیته دانشجویان بخبرنگار ما گفت :چون کلیه مقامات مربوط در جریان‌تاخیر ورود هواپیما بوده‌اند فکر نمیکنم اشکالی ا ز نظر خروج آنها پیش آید .

آخرین خبر

آخر وقت امروز دفتر کمیته ـ دانشجویان اطلاع داد طی تلگرافی خبر داده شده است که ساعت‌هشت نیم صبح امروز هواپیما ازفرودگاه فرانکفورت پرواز کرده و قرار است ساعت هفت و نیم بعد ازظهر امروز وارد تهران شود . به ـ دانشجویان خبر داده شده است که در ساعت هفت و نیم تا هشت بعد از ظهر بادفتر دانشجویان آقای‌فامیلی تماس بگیرند تاساعت حرکت به آنها اطلاع داده شود .
آقای فامیلی بخبرنگار ما گفت ممکن است همین امشب‌دانشجویان تهران را ترك گویند.

درگزارش بازرسان بازرسی کل کشور ذکرشده :

تصویبنامه معافیت نوشابه‌های غیرالکلی برخلاف قانون بوده‌است

امروز گزارش نهائی هیئت بازرسی کل کشور درباره وضع تصویبنامه و معافیت کارخانه های سازنده نوشابه غیر الکلی ازپرداخت مالیات قانونی ببازرسی کل کشور تسلیم گردید .
هیئت مزبور در مورد عدم اخذ مالیات قانونی ازشرکتهای نوشابه غیر الکلی رسیدگی های اولیه را انجام داده و گزارش لازم را تنظیم کردند .
در این گزارش که برای‌تعقیب کیفری آماده شده قید گردیده‌است چون در دولت اسبق با تصویبنامه موجبات عدم وصول مالیات قانونی شدانده و معافیت شرکتهای‌نوشابه غیر الکلی بر خلا ف‌قانون صورت گرفته صادرکنندگان‌این‌تصویبنامه مورد اتهام هستند زیرا باتصویب نامه مانع وصول عواید قانونی‌دولت شده‌اند

بانك‌کارگشائی قالی قبول‌میکند

چند روزی است که بانك کارگشائی بواسطه گشایشی که دروضع انبارهای قالی آن پیدا شده است گروگان قبول میکند .
ترتیب گرو گرفتن قالی‌و پرداخت وام باین ترتیب است که ابتدا متقاضی وام ببانك رجوع میکند و برای آوردن قالی و گروگذاردن آن نوبت میگیرد .سپس‌در روز موعدد ببانك‌مراجعه کرده‌و ضمن تسلیم فرش خود وام مربوطه را دریافت میکند

جلسه جبهه مطبوعات متفق ایران

جلسه عمومی اعضای موسس جبهه مطبوعات متفق در روز دوشنبه شش شهریور تشکیل شد و آقایان مدیران جراید عضو جبهه‌فرمایشات حکیمانه شاهانه راکه بمناسبت روز تاریخی ۲۸ مرداد و جشن دانشگاه نظامی ایراد فرموده‌اند مورد بحث قرار داده و تصمیم گرفته شد در راه اجرای نظریات و نیات مبارك شاهانه مخصوصا در باره دفاع‌از میهن مقدس و مبارزه علیه خائنین وعوام فریبان بیش از پیش با هم‌آهنگی کامل کوشش و مجاهدت نمایند و دراین مورد تاسر حد امکان از هدایت و ارشاد مردم دریغ نورزند .

برای تسریع در اجرای عفو زندانیان تصمیماتی اتخاذشد

امروز خبرنگار ما کسب اطلاع‌کرد که بمنظور تسریع‌در اجرای یکدرجه تخفیف مجازات محکومین قرار شد عده‌ای از کارمندان دادسرای استان در اوقات خارج از وقت اداری مشغول رسیدگی و تهیه صورت مشمولین عفو و بخشودگی باشند .
در کمیسیونی که با شرکت آقایان شهاب فردوس معاون پارلمانی وزارت دادگستری ، دکتر مبشری مدیر کل بازرسی کل کشور ، دکتر مجتهدی دادستان استان ، ولی زاده انصاری رئیس اداره فنی ، صدر دادستان تهران و دکتر یگانه رئیس اداره حقوقی‌برای مذاکره درباره نحوه اجرای یکدرجه تخفیف مجازات محکومین تشکیل‌شده بود تصمیماتی باین شرح اتخاذگردید.
۱ـ برای اینکه در اجرای تخفیف مجازات رویه های مختلفی اتخاذنشود قرار شد صورت کلیه مشمولین به تدریج که واصل میشود درکمیسیونی مرکب از امضاء کنندگان ذیل مورد شور و رسیدگی قرار گیرد و پس از امضاء اعضای کمیسیون بموقع اجرا گذاشته شود .
۲ـ برطبق سوابق موجود در اداره فنی که عمل شده ترتیب تبدیل‌درجات مجازات بقرار ذیل است .

اعدام بحبس دائم
حبس دائم بحبس باعمال شاقه
حبس باعمال شاقه بحبس مجرد
حبس مجرد بحبس تادیبی
حبس تادیبی بغرامت

۳ـ قاتلین که در پیشنهاد یکدرجه عفو ذکر شده‌اند اعم از قاتل عمدو غیر عمد و مرتکبین ضرب و جرح منتهی بفوت میباشند .
۴ـ شرکاء و معاونین قاتلین . سارقین و کلاهبرداران . قاچاقچیان و راهزنان مانند مرتکبین اصلی‌مشمول یکدرجه تخفیف نمی‌شوند مگر باجلب رضایت مدعیان خصوصی و متضررین از جرم ولی معاونین و شرکاء مجرمین سیاسی مانند مرتکبین اصلی‌بهیچوجه مشمول عفو قرار نمیگیرند .
۵ـ کسانیکه قبلا بموجب پیشنهاد کمیسیون عفو و بخشودگی مشمول یکدرجه تخفیف قرار گرفته اندمشمول یکدرجه تخفیف اخیر نمی‌شوند .
۶ ـ کسانیکه بر حسب پیشنهاد کمیسیون فوق‌الذکر از یك ربع تخفیف مجازات استفاده کرده‌اند مشمول یك درجه تخفیف مجازات که موردتصویب قرار گرفته واقع گردند .
۷ـ محکومین قطعی که مشمول یك درجه عفو قرار گرفته اند کسانی‌هستند که قبل از تاریخ نامه نخست‌وزیری ۲۴ر۵ر۱۳۴۰ حکم محکومیت‌شان‌قطعی شده خواه بزندان اعزام شده باشندیا نشده باشند .
۸ـ کسانی که قبل از تاریخ نامه نخست وزیری۲۴ر۵ر۴۰محکوم‌شده‌اند و دادستان نسبت بحکم محکومیت‌آنان استیناف و تمیز نخواسته هرگاه‌حکم محکومیت شان در نتیجه استرداد تقاضای استیناف و تمیز قطعی شود مشمول یکدرجه عفو قرار می‌گیرند .

آخرین خبر جهان

فردا کنفرانس بیطرفها تشکیل میشود

بلگراد ـ یونایتد پرس ـرویترـ خبرگزاری آلمان ـ بنظر میرسد که امروز در مورد بحران خطرناك برلن سران‌دول بیطرف نظر خود را اعلام خواهند کرد .
اما آنها سعی خواهند نمود از اینکه نظر یك طرف را بپذیرند اجتناب ورزند .
هدف از تشکیل این کنفرانس آن است که برای دول بیطرف و غیرمتعهد نقش مهمتری دردنیابوجود آرندو به‌سیاست بلوك های نیرومند نظامی لطمه بزنند ۲۴ تن ازروسای دول‌ونخست وزیران‌در این کنفرانس شرکت دارند .
محتملا کنفرانس از دو بلوك خواهد خواست تا موضوع برلن را از طریق مسالمت جویانه حل کنند و از جنك اتمی اجتناب نمایند .
در کنفرانس مسائل مربوط به خلع سلاح و قطع آزمایش های اتمی و آینده سازمان‌ملل متحد و استعمارو کمك‌به کشور های‌توسعه نیافته مطرح خواهد شد .
روزنامه پراودا ارگان حزب ـ کمونیست شوروی گفته است اگر کنفرانس بتواند در مورد عقد صلح با آلمان و حل مسئله برلن پیشنهاد مشخصی تهیه کند که در این دو موردمفید باشدبه صلح جهان‌خدمت بزرگی کرده است .
مقامات‌امریکائی امروز اعلام کردند که در جریان کنفرانس بلگراد دخالتی نخواهند کرد .
اما بنظر آنها کنفرانس بیشتر در قطعنامه های خود علیه ، غرب نظر خواهد داد تا علیه روسیه شوروی . بنظر این محافل کنفرانس استعمار کمونیستی راکه درپشت پرده‌آهنین مستقر شده ندیده خواهد گرفت .
در کنفرانس از غرب‌بعلت آنکه درمورد بیزرت بنفع گروه آسیائی‌ـ افریقائی رای نداده‌اند انتقاد خواهد شد .
گفته میشود نهرو در کنفرانس سعی خواهد کرد نظریات کنفرانس را تعدیل کند و متمایل به غرب سازد .

عملیات جنگی دربرزیل آغازشد

ریودوژانیرو ـ۳۱اوتـ آسوشیتدپرس ـ رسما اعلام شد که نیروهای برزیل ، عملیات نظامی علیه ایالت «ریوگراندوسول» را که مرکزطرفداران «گولارت» معاون رئیس جمهوری برزیل‌است ، آغاز کردند . دراین عملیات نیروی‌هوائی‌ودریائی برزیل شرکت‌دارند . دستور حمله بوسیله « مازیلی» کفیل موقت ریاست جمهوری‌برزیل صادر شد .اکنون میان کنگره برزیل وهیئت‌نظامی که امور را در دست دارند اختلاف‌بروز کرده است . زیرا کنگره درخواست‌نظامیان را برای برکناری گولارت رد کرد وبدین ترتیب گولارت‌قانونا می‌تواند کفیل موقت رئیس جمهوری‌شود .

آزمایش‌شوروی آب‌آشامیدنی ژاپن‌راازمیان میبرد

توکیوـ۳۱اوتـ خبرگزاری تاس در مورد تجدید آزمایشهای اتمی شوروی‌اعلام داشت‌که هرگاه روسها به آزمایش بمب یکصد مگاتنی مبادرت ورزندآبهای ژاپن غیرقابل استفاده خواهد شد . وی افزود درسال ۱۹۵۸ که شورویهایك بمب ۳۰مگاتنی منفجر ساختند مواد رادیو اکتیو آبهای جزیره کیوسیوبمیزان فوق‌العاده ای افزایش یافت . بنابراین اگر یك بمب یکصد مگاتنی مورد آزمایش‌قرارگیرد دیگر آب آشامیدنی سالم در ژاپن پیدا نخواهد شد .

موسی چومبه سکته‌کرد

الیزابت‌ویل ـ۳۱اوتـ یونایتدپرس ـ موسی چومبه رئیس ایالات کاتانگا دچاریك حمله قلبی‌شدو بستری‌گردید . مطلعین اظهارمی‌دارندکه چومبه‌قدرت‌حرف‌زدن‌را از دست‌داده است .

ایرانیان مقیم عراق آماده فداکاری‌هستند

این تلگراف از طرف ایرانیان مقیم عراق بحضور شاهنشاه مخابره شده است :

پیشگاه مبارك اعلیحضرت همایون شاهنشاه معظم

ایرانیان مقیم عراق افتخار دارند بشرفعرض همایونی برسانند که آنها نیز توانسته‌اند بیانات حکیمانه و راهنمائی های خردمندانه‌شاهنشاه محبوب و مقدس خود را در اجتماع عظیم مردم قهرمان تهران در روز هشتمین سالگرد قیام ملی و تاریخی بیست و هشت مرداد بوسیله رادیو استماع کرده و آماده‌اند تاباگذشت ازجان و مال خودد‌ر اجرای فرامین مبارك شاهنشاه اقدام نمایند .
ایرانیان مقیم عراق که خوشبختانه از مدتی پیش باین طرف روزـ بروز آگاهی بیشتری از اوضاع وطن خود بدست می آورند اطمینان دارند که دیگر بعد ازگذشت هشت سال و باوجود پیشرفت های بزرك در رشته های مختلف کشاورزی و صنعتی و اجتماعی درایران دشمنان ملك و ملت کوچکترین جائی در صفوف ملت رشید ایران نداشته و عوام فریبان وریاکاران و همچنین اخلالگران که از جائی دیگر الهام میگیرند نخواهند توانست مهرشه و میهن را از قلوب ملت ایران بزدایند . . .

آگهی بانك اصناف ایران
ازصاحبان سهام شرکت سهامی بانك اصناف ایران دعوت‌میشود که‌برای دریافت سودسال ۱۳۳۹ بادردست داشتن رسید موقت‌به‌اداره حسابداری کل بانك مراجعه نمایند. ـ۱۸۷۵۰

همشهریان گرامی اهالی محترم شهرستان ماکو
استقبال گرم و پرشوری که در مسافرت اخیر از جانب شما دوستان ارجمند و هواخواهان رشید و وفادار نسبت باین خدمتگزار بعمل آمد چنان صادقانه و بی‌سابقه بود که زبان از تفسیر و بیان ازتشکر آن قاصر است.
اثر عمیقی که این ابراز لطف واحساسات‌بی‌شائبه دراین خادم برجای گذاشت بیش از پیش مرا در خدمتگزاری ثابت تر و مصمم تر نمود از خدای متعال توفیق همگان را آرزومندم سیداسداله موسوی ماکوئی

اطلاعیه شرکت سهامی
کیم
KIM
ازابراز علاقه واشتیاق بی‌شائبه‌ایکه عموم هم میهنان عزیز ازمحصولات این کارخانه که صددرصد با شیر تازه گاو پاستوریزه وهموژنیزه شده تهیه و استقبال هم‌میهنان عزیز این شرکت را برآن داشت که برای پذیرائی در مجالس عروسی واعیاد ملی و جشن‌های تولدخانوادگی تسهیلات بیشتری برای علاقمندان محترم‌فراهم‌آورده و باماشین‌هائی که دارای سردخانه میباشد مقدار مورد احتیاج علاقمندان را درساعت‌های تعیین شده در هر نقطه شهر و حومه تحویل نماید . اینك از علاقمندان محترم تقاضا می‌شود از ساعت ۹ الی ۱۳ واز ۱۸ الی۲۲ بوسیله تلفن های ۷۲۱۳۴ و ۷۱۷۴۶ تعداد مورد احتیاج و آدرس و ساعت تحویل رااطلاع فرمایند تاترتیب تحویل داده شود.
اه یددر پیشرفت کارخانجات تولیدی مستلزم پشتیبانی و تشویق هم میهنان عزیز است

کانادادرای توصیه میکند
قزل آلا
درحضورشما عالیترین نوع ماهی قزل آلا صید وبرای پذیرائی آماده میگردد
خیابان پهلوی ایستگاه امامزاده ـ رستوران قزل آلا

روزنامه فردا فردا منتشر میشود
اریون؟

مالیات براراضی و مستغلات‌غیراجاری
هرچند فقط در صورتیکه تاپایان تیرماه هرسال‌اظهار نامه مربوط بمالیات اراضی و مستغلات غیر اجاری سال قبل بادارات دارائی تسلیم شود جریمه وزیان دیر کردتعلق نمیگیرد مع‌الوصف چون عده‌ای بتصور اینکه دولت در مقام الغاء مقررات مربوط بمالیاتهای فوق‌الذکر میباشددرتسلیم اظهارنامه و بدهی خود اهمال نموده‌اند علیهذا اکنون که کرارا ازطرف مقامات مختلف تائید شده است که مطلقا بحث الغاء این مقررات در میان نیست مجددا به عموم صاحبان محترم اراضی و مستغلات غیر اجاری یادآوری مینماید هرچه زودتر بادارات دارائی مراجعه نموده ضمن تسلیم اظهارنامه مالیات مربوط بسنوات قبل را اقلا برای آنکه ملزم بپرداخت زیان دیر کرد بیشتری نشوندبپردازند زیان تاخیر مالیات براراضی ۲۴ درصد درسال (تومانی یك عباسی درماه) میباشد وقابل بخشودن نیست.
مدیرکل وصول تهران و دارائیهای حومه. فضل‌الله‌گرکانی
آ ـ ۱۸۵۷۶ ۱ـ۴

آگهی استخدام
وزارت امور خارجه ۲۵ نفر کارمند که واجد شرایط زیرباشند ازطریق مسابقه برای خدمت در کادر سیاسی میپذیرد :
۱ـ ایرانی‌الاصل بودن .
۲ـ داشتن گواهینامه لیسانس ویابالاتر در علوم سیاسی یا اقتصادی یاقضائی و یاتاریخ و جغرافی.
۳ـ حداکثر سن ۳۰ سال تمام
۴ـ انجام خدمت زیرپرچم‌ویامعافیت
۵ـ عدم محکومیت بکیفرهائی که موجب محرومیت از خدمت دولت است .
برای اطلاع ازشرایط تفصیلی ثبت‌نام و دریافت پرسشنامه داوطلبان می توانند از روز شنبه هجدهم شهریورماه ۱۳۴۰ (ازساعت ۶ تا۷ بعدازظهر) بدفتراداره کارگزینی و بودجه مراجعه نمایند. مهلت دریافت‌پرسش نامه برای داوطلبان مرکز تاآخر شهریورماه و برای داوطلبان مقیم شهرستانها تاآخر روز پانزدهم مهر ماه ۱۳۴۰ میباشد. اداره کارگزینی وبودجه‌وزارت‌امورخارجه

دستگاه تصفیه آب
استخر کلوب‌شنای‌تهران‌پارس توسط
شرکت هیدرولیک
تهیه و نصب شده است
شرکت هیدرولیك :
کلیه امور مربوط بتصفیه آبرا توسط مهندسین‌باتجربه خود بنحو رضایت بخشی انجام میدهد .
شرکت هیدرولیك‌ـخیابان ایرانشهر ـ شماره ۲۰۰ ـ تلفن ۴۹۰۵۶

الاخاء
مجله عربی‌ایست‌مخصوص‌تقدیم‌من‌دار‌اطلاعات‌فی‌طهران
نوزدهمین شماره‌مجله عربی‌الاخاء با مقالات‌و مطالبی بسیار ارزنده‌روز شنبه یازدهم شهریور منتشرخواهد شد .

در اختیار هر خانواده