اطلاعات

جریان روز

بازهم اصلاح قانون انتخابات

مبارزه انتخاباتی امریکا

سرمقاله وتفسیرجهان را درصفحه دوم مطالعه فرمائید

آفریقا آزاد میشود

دیشب سومالی مستقل‌شد وروز پنجشنبه استقلال کنگو بلژیك اعلام میگردد

طی چند روز گذشته‌مالی، ماداگاسکار و سودان‌فرانسه مستقل شدند وتا چندماه دیگر آفریقای‌استوائی‌فرانسه استقلال مییابد

درصفحه ۳و۴

مادام سون یاتسن، معاون رئیس جمهوری چین‌کمونیست اعلام‌کرد :

چین آماده همزیستی با امریکاست

صفحه ۲۰

میکویان‌گفت اختلاف شوروی وچین آرزوی‌دلفریبی است‌که غربیهادارند

مارشال مونتگمری مینویسد: مائوتسه‌تونك امیدوار است روابط چین ودول غربی درآینده بهبود یابد

میکویان اسرار شکست کنفرانس سران را فاش کرد

دکتر اقبال ضمن دفاع ازسیاست اقتصادی دولت گفت:

حزب مردم بهرایرانی روزانه ۲۰۰تومان خواهد داد !

حالاکه از روی هوی حرف میزنند بگویند بهرنفری هرروز یك پاکت دویست تومانی بعنوان حق‌الزحمه پرداخت‌خواهندکرد

علم برای ایراد نطق انتخاباتی واردشمیر از شد

دکترکاسمی : وزیر کشور انتخابات دورهٔ نوزدهم میگوید:وجود بخشدارانوفرمانداران‌دولتی‌مانع‌آزادی‌انتخابات‌است!

دکتر اقبال بحزب مخالف شدیدا حمله کرد وکلمات تند وکنایه آمیز زیادی بکار برد

- حالا که حزب مردم میگوید ۵۰ در صد درآمدها را افزایش خواهیم داد، چرا نمیگوید دویست درصد
- **درآمد ملی ایران سالیانه ۶ درصد افزایش مییابدو حال آنکه جمعیت ایران ۳ درصد زیاد میشود**
- گویا پشه مالاریا بدستور رهبر حزب مردم ازایران مهاجرت کرده است
- **توسعه فعالیت‌های بانکی از اقدامات‌مفید دولت‌است**
- حزب مردم برای رادیوهای بیگانه «سوژه» میدهد

ساعت۶ بعد از ظهر دیروزمیتینگی از طرف حزب ملیون در رضائیه تشکیل شد و آقای دکتر اقبال نخست وزیر بعنوان رهبر حزب ملیون چنین گفت :

سلام بمردم غیور رضائیه ـ درود بمردم آذربایجان غربی بمردمی‌که پیوسته با بیگانه پرستی مبارزه کرده اید و در راه حفظ آب وخاك عزیز وارجمند خود همیشه‌مرزداران شجاعی بوده اید بشهر شما این‌بار با عنوان دولتی نیامده ام راست‌است که بفرمان شاهنشاه من رئیس‌دولتم ولی غرض از مسافرتم بس زمین شما اینست که باشما بعنوان‌رهبر حزب‌ملیون‌صحبت‌کنم شمامراخوب میشناسید من با سمت های مختلف

بقیه‌در صفحه‌هفدهم

دکتر کاسمی بسخنان علم جواب داد

عصر دیروز آقای دکتر کاسمی در کنفرانس هفتگی حزب ملیون سخنرانی کرد و سپس آقای دکتر محمد شاهکار عضو موسس و عضو کمیته مرکزی‌دربارهٔ‌انتخابات‌صحبت نمود . آقای دکتر کاسمی درباره نطق آقای علم گفت :

بناچار خطابه‌ای را که دبیرکل حزب مردم دیروز در مشهد قرائت

بقیه درصفحه‌هیجدهم

فعالیت افراد غیر حزبی و منفرد

در منزل مشایخی

عصر روز گذشته جمع کثیری از ساکنین شهرری بمنزل آقای مشایخی نماینده شهرری آمدنددر این جلسه آقای دولت آبادی لیدر سابق فراکسیون حزب ملیون نیز حضور داشت ابتدا یکی از اهالی شهرری صحبت کرد و سپس آقایان دولت آبادی ومشایخی‌هریك‌مطالبی

بقیه درصفحه‌هیجدهم

مسافرت دبیرکل حزب مردم

امروز از حزب مردم کسب اطلاع شد که آقای علم دبیر کل حزب مردم ساعت ۷ صبح امروز باهواپیما بسوی شیراز پرواز کرد .

نامبرده شب را در شیراز بسر میبرد و صبح فردا باهواز عزیمت مینماید .

آقای علم در دو شهرستان مزبور نطقهای انتخاباتی ایراد خواهد کرد.

بقیه‌در صفحه‌هفدهم

شاهنشاه و علیاحضرت ملکه فرح

برای تسلیت بعلیاحضرت ملکه پهلوی برامسرعزیمت فرمودند

★ شاهنشاه بعلت مسافرت برامسر عصر دیروز به تهران نیامدند

★ ازطرف وزارت دربار شاهنشاهی بمناسبت درگذشت خواهر بزرك علیاحضرت ملکه پهلوی روز چهارشنبه ختم‌رسمی برپا خواهد بود

خبرنگارما از رامسر گزارش میدهد که در ساعت پنج و چهل و پنج‌دقیقه بعدازظهر روز گذشته اعلیحضرت همایونی باتفاق علیا حضرت ملکه فرح ووالاحضرت شاهدخت فاطمه و تیمسارسرلشگر خاتمی باهواپیما از نوشهر برامسر تشریف‌فرماشدند شاهنشاه شخصا هواپیمارا هدایت میکردند و پس‌از تشریف‌فرمائی برامسر بکاخ‌سلطنتی نزول اجلال فرمودند و برای اینکه علیا حضرت‌ملکه پهلوی را بواسطه مصیبت درگذشت خواهرشان بانو نزهت‌الملوك دادستان تسلیت دهند بدیدار علیا حضرت ملکه پهلوی رفتند و پس از یکساعت توقف در کاخ اختصاصی ساعت شش و چهل و پنج‌دقیقه مجددا باهواپیما بنوشهر بازگشتند .

قرار بود عصر دیروز اعلیحضرت همایونی برای شرکت در جشن فارغ‌التحصیلی دوره عالی دانشگاه نظامی‌بتهران آمده و شب به‌نوشهر بازگردند لیکن همانطور که در شماره قبل باطلاع خوانندگان رسید درآخروقت بعدازظهر دیروز معلوم شد که برنامه تشریف فرمائی شاهنشاه بتهران بعلت عزیمت اعلیحضرتین برامسر برای دیدار علیا حضرت ملکه‌پهلوی‌انجام‌نخواهد گرفت .

ختم رسمی

این اعلامیه دیشب از طرف دربارشاهنشاهی انتشار یافت :

وزارت دربارشاهنشاهی باکمال تاسف بهاطلاع عموم میرساند که سرکار نزهت‌الملوك دادستان‌خواهر بزرك علیا حضرت ملکه پهلوی در ساعت یك بعداز نیمه شب‌شنبه‌ه‌تیر دراثر کسالت برحمت‌ایزدی‌پیوست مجلس ختم آنمرحومه ساعت ۱۰تا ۱۲روز چهارشنبه ۸ تیرماه درمسجد سپهسالار برگذار خواهد بود .

وزیردربار شاهنشاهی ـحسین‌علاء

پایان مسافرت وزیرفرهنك کویت در ایران

امروز شیخ عبدالله الجابر الصباح ازتهران‌عازم ترکیه شد

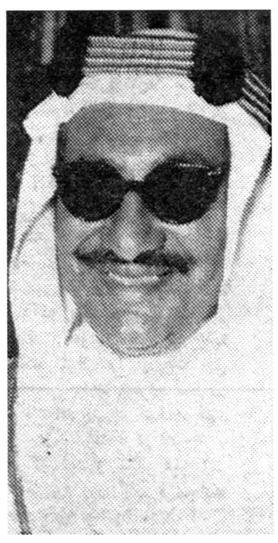

در ساعت یك و سی دقیقه بعد از ظهر امروز حضرت شیخ عبدالله الجابر الصباح وزیر دادگستری و فرهنگ کویت و همراهان با ترن عازم تبریز شدندتااز طریق‌آذربایجان رهسپار ترکیه شوند . حضرت شیخ عبدالله الجابر الصباح که ازشخصیت های برجسته علمی و فرهنگی کویت میباشند روز بیست و یك ماه‌گذشته بدعوت دولت ایران وارد تهران شدند حضرت شیخ عبدالله در مدت‌توقف خود در کشور ما از موسسات‌فرهنگی وقضائی و آثار تاریخی اصفهان و شیراز دیدن نمودند . هفته گذشته وزیر فرهنگ و دادگستری کویت در شمال بحضور شاهنشاه بار یافت و با آقای دکتر اقبال نخست وزیر و تیمسار سپهبد بختیار معاون نخست وزیر و رئیس سازمان اطلاعات و امنیت کشور و سایر شخصیت های سیاسی و فرهنگی کشور ملاقات و مذاکره نمود .

مراسم جشن فارغ‌التحصیلی دوره نهم دانشگاه نظامی

امسال ۱۷۷ نفر افسر موفق بطی دوره عالی افسری دانشگاه نظامی شدند ـ یك سرگردارتش ترکیه نیز جزو افسران فارغ‌التحصیل میباشد

فرمانده نیروی زمینی جایزه یکی ازشاگردان اول را باو میدهد

ازساعت پنج بعداز ظهر دیروز مراسم جشن فارغ‌التحصیلی دوره نهم عالی افسری دانشگاه نظامی درپادگان عباس آباد برگزار شد. دراین مراسم تیمسار سپهبددکتر بهرام آریانا فرمانده نیروی زمینی وجمعی از امراء ارتش وارباب جراید حضور داشتند.

پس‌از گزارش نظامی فرمانده دانشگاه نظامی شاگردان اول‌رسته ها بدریافت جوایزنائل آمدند و گواهینامه فارغ‌التحصیلان به‌ارشد هردسته داده شد.

امسال یکصدو هفتاد وهفت نفر از افسران ارتش موفق به طی‌دوره عالی افسری دانشگاه نظامی‌شدند درمیان افسران این دوره یك سرگرد ارتش ترکیه نیز شرکت داشت که باموفقیت این دوره‌راطی کرده است.

درپایان مراسم تیمسار سپهبد آریانا سخنرانی مشروحی پیرامون وطن‌پرستی وشاه دوستی افسران وسربازان‌ایرادکرد وسپس از کلیه دانشکده‌های دانشگاه نظامی دیدن نمود. مراسم جشن تاساعت ۷بعداز ظهر ادامه داشت.

بغداد تاریك شد

دیروز پرده غلیظی از گردوخاك بغداد راپوشاند. بطوریکه شهر تاریك شدو مقامات دولتی فرودگاه را برای عبور و مرور بستند.

ازعجایب وغرایب :

این بچه از پشت گردن‌نفس‌میکشد !

درحقیقت بینی طفل پشت گردن اوست... طفلك جمعا ۲۴ انگشت دارد!

یکی‌از عجایب و غرایب روزگار میکشد یعنی فی‌الواقع بینی طفل در دختربچه ایست که‌در سنندج پابحیات پشت گردن او قرار گرفته است و نهاده . این بچه بجای اینکه ازبینی شگفت آنکه طفلك جمعا ۲۴ انگشت ودهان‌نفس بکشد ازپشت گردن نفس دارد یعنی چها رانگشت زیادی !

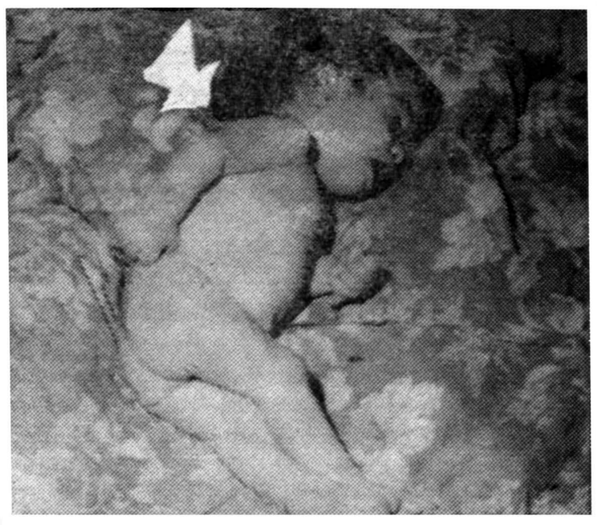

دراین عکس سوراخی‌که پشت سر بچه عجیب‌الخلقه قرار گرفته بافلش مشخص شده‌است

اوزنده است و پزشکان محل نمیدانند چه کنند ...

خبرنگار ما در سنندج گزارش میدهد دوروز قبل دریکی از خانواده های بی‌بضاعت سنندج کودکی عجیب‌الخلقه بدنیا آمد . نوزاد که دختری درشت هیکل‌است نه‌تنها دارای ۲۴ انگشت یعنی ۱۲انگشت دست و ۱۲ انگشت پا می‌باشد بلکه در قسمت پشت سرش سوراخی‌استکه عمل‌تنفس وی ازاین سوراخ انجام میشود .

نوزاد مزبور مانند افراد معمولی دارای بینی و دهن است ولی بجای تنفس ازبینی یادهان ،از سوراخی که درپشت سرش می‌باشد تنفس‌میکند.

دخترمزبور هنوز باهمان وضع زنده است‌واز شیر مادر تغذیه مینماید. هنگامیکه نظریه پزشگان شهر در اینمورد خواسته‌شد پزشگان ویرا معاینه کردندو اینموضوع را تایید نمودند ولی‌بعلت عدم وسائل کافی علت ایجاد این سوراخ درپشت سر نوزاد وچگونگی این طرز تنفس وی معلوم نشد .

همانطور که گفته شد این نوزاد عجیب‌الخلقه هنوز زنده است و ازشیر مادرش تغذیه مینماید. چون خانواده وی ازافراد بی‌بضاعت سنندج میباشند از طرف نمایندگی اطلاعات مبلغی بضمیمه سه دست لباس بچگانه‌بآنان کمك شد .

گفتگوی روز

احضار انصاری

سفیر ایران پس فردا بتهران می‌رسد

همانطور که درشماره دیروز باستحضار خوانندگان رسیددولت شاهنشاهی باحضار آقای‌عبدالحسین مسعود انصاری سفیرکبیر خود در

بقیه‌در صفحه‌هفدهم

شاهنشاه فرمان اجرای ۱۲ قانون را توشیح فرمودند

قانون مالك ومستاجر وقانون اخذ جرائم رانندگی برای اجرا بدولت ابلاغ شد

امروز کسب اطلاع شد که فرمان اجرای دوازده قانون باین‌شرح از طرف اعلیحضرت همایونی توشیح شده و برای اجرا بدولت ابلاغ گردیده است :

۱ـ قانون راجع به قرارداد فرهنگی بین دولت شاهنشاهی ایران و دولت متحده بریتانیای کبیر ۲ـ قانون اجازه تحصیل ۲۷ میلیون دلار اعتبار از کنسرسیوم مقاطعه کاران فرانسوی ۳ـ قانون روابط مالك و مستاجر ٤ـ قانون تشکیلات سازمان برنامه ۵ـ قانون‌ا جازه دریافت مبلغ ٤۰۰ میلیون ریال وام ازبانك ملی ایران جهت ساختمانهای نیمه تمام ارتش ٦ـ قانون اجازه عضویت دولت شاهنشاهی ایران در موسسه بین‌المللی توسعه ۷ـ قانون اصلاح عنوان سازمان پلیس گمرك ۸ـقانون عهدنامه استرداد مجرمین بین دولت شاهنشاهی ایران و پاکستان ۹ـ قانون اساسنامه شرکت شیلات و صید ماهی ۱۰ـ قانون مربوط به تملك زمینها برای اجرای برنامه های شهر سازی ۱۱ـ قانون راجع باعطای اختیار بافسران شهربانی برای وصول جرائم رانندگی ۱۲ـ قانون اجازه تمدیدمدت استخدام مهندس «بل‌پرل» تبعه کشور فرانسه بمدت یکسال .

اگرمفاصاحساب مالیاتی میخواهید بصفحه ۱۳ مراجعه فرمائید

اطلاعیه شهرداری

درباره تقلیل نرخها واقدامات مخالفین علیه شهردار

شهردار ازتوطئه‌کنندگان علیه شهرداری نام میبرد

★ من بانهایت قدرت برضد این تحریکات مبارزه‌خواهم کرد

★ انگشت دلالها ومفتخورها دراین تحریکات بخوبی نمایان است

شرح زیر از طرف آقای‌ذوالفقاری شهردار تهران در اختیار خبرنگار اطلاعات برای درج گذاشته شده که عینا در زیر باطلاع خوانندگان محترم میرسد :

در مصاحبه اخیریکه‌بین اینجانب وآقایان ارباب جراید دست داد برده از اقدامات و تحریکات‌بعضی از دلالها وواسطه های میادین و کسانیکه اقدامات اینجانب‌منافعشان را بخطر انداخته علیه شهرداری و نقشه ها وتوطئه هائی که باتحریك عوامل نشاندار وشناخته شده علیه شهرداری تهران میکشند برداشته شد و نشان داده شد که چگونه

بقیه درصفحه‌هیجدهم

۵هزارمعلم درسال جاری استخدام‌خواهند شد

درتابستان امسال ۱۶۲۹۲ معلم در۲۲کلاس کارآموزی شرکت می‌نمایند

دوهزارو پانصد آموزگاردر کلاس تبدیل سمت پیمانی به‌رسمی

طبق دعوت قبلی که از مخبرین جراید بعمل آمد قرار بود ساعت۹ صبح دیروز جلسه مصاحبه‌مطبوعاتی درباره کلاسهای کارآموزی‌تابستانی دردفتر آقای دکتر فاطمی معاون تعلیماتی وزارت فرهنك تشکیل شود ولی بعلت اشتغال ایشان بکار های اداری آقای دکتر مشایخی مدیر کل فنی اطلاعاتی در مورد امور فرهنگی و کلاسهای کار ـ آموزی دراختیار خبرنگاران‌گذارد. آقای دکتر مشایخی ابتدا اظهار داشت یکی از مهمترین برنامه‌های وزارت فرهنك مسئله تربیت معلم می‌باشد . فرهنك کشور باداشتن سه‌میلیون و نیم‌محصل درسراسر کشور احتیاج زیادی به‌معلم دارد ، درکنفرانس اخیری که درمشهد تشکیل گردید قرار شد که درسال

بقیه درصفحه‌نوزدهم

کلاسهای کنکور انگلیسی

وکلاسهای انگلیسی مخصوص کودکان دائر شد

آموزشگاه فروزنده اربابی ژاله آب سردار

آ ـ ۱۲۸۵۰ ۲ـ۵

کانادادرای‌درد‌واندازه

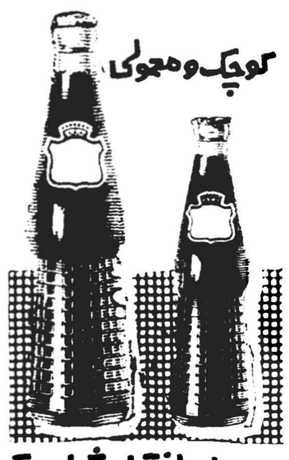

کوچك‌ومعمولی

همه‌جادراختیارشماست

شماره‌های جدید تلفن شرکت سهامی جهان

شرکت سهامی جهان چیت

شرکت سهامی‌پشمبافی‌جهان

شرکت سهامی‌چای تنکابن

٥٤٩٢١

٥٤٩٢٢

٥٤٩٢٣

٥٤٩٢٤

٥٤٩٢٥

تلفن مستقیم دائره فروش چای جهان ۲۹۷۴۲

مستی سنج

درجه مستی رانندگان را نشان میدهد

کارلسله ـ انگلستان ـ۲٦ ژوئن ـ آسوشیتد پرس ـ ۱٤ آبجو فروش دولتی د راین شهر دستگاه های «مشروب سنج» کار گذاشته‌اند . این دستگاهها برای آنست که با استفاده از آن تعیین کنند ،رانندگان اتومبیل ها تا چه درجه مست‌شده‌اند وآیا میتوانند مشروب خوری راادامه دهند یانه ؟ بقیه در صفحه چهارم

منبع عظیم آب درکوی مشیریه

باطلاع مالکین زمین های کوی مشیریه (واقع در اراضی هاشم آباد) میرساند که چاه عمیق با موفقیت بمنبع عظیم‌آب بر خوردار کرده است بنابراین اطمینان می دهد که بزودی لوله‌کشی آب کوی مشیریه نیز شروع خواهد شد سازمان کوی مشیریه میدان خراسان پاساژ جواهریان طبقه فوقانی

آ ـ ۱۲۸۱۰ ۱ـ۲

★ مادام سون یاتسن می‌نویسد : غربیها ما را متهم میکنند که مایل بهمزیستی نیستیم‌ولی سیاست اساسی ما همزیستی است . امپریالیسم‌وسوسیالیسم هردو یك‌واقعیت‌خارجی هستند . لکن‌همزیستی بمعنی تسلیم در برابر امپریالیسم نیست

★ میکویان گفت من برای مك میلان‌احترام‌فراوانی قائل هستم. اگراو نظریات خودرا صراحتا با آیزنهاور درمیان‌می‌گذاشت، آمریکا نمی‌توانست‌کنفرانس‌سران را متلاشی سازد.معاون نخست وزیر شوروی در مورد شایعه اختلاف با خروشچف اظهار داشت من بمرخصی رفته بودم و روزنامه ـ نگاران نوشتند با خروشچف اختلاف‌دارم. من مردی سالخورده‌ام واگر بمرخصی نروم خواهم مرد و دیگرکسی فرصتی برای درست کردن شایعات نخواهد داشت!

★ ناظران غربی میگویند مقاله مادام سوت‌یاتسن نشان میدهد که‌چینی‌ها خودرا باسیاست‌معتدل خروشچف در مورد همزیستی تطبیق‌میدهند

شرح درصفحه۳و۵و۸

بازهم اصلاح قانون انتخابات

مطلب ما در باره انتخابات باینجا رسید که قدم دوم بسوی انتخابات سالم آنست که نمایندگان دوره بیستم تصمیم بگیرند قانون انتخابات را اصلاح کنند و حق رای رابطبقه باسواد کشور اختصاص دهند .

متاسفانه تاکنون هیچیك از رهبران دو حزب در طی سخنرانی های تبلیغاتی خود باین موضوع حتی اشاره هم نکرده‌اند ، مثل اینکه مسائل دیگر را باین مطلب ترجیح داده‌اند ، بمسائلی که مربوط بزندگی روزانه مردم است و به چشم می‌آید وافکار را جلب میکند بیشتر اهمیت میدهند ، فرهنك و بهداشت و مسکن برای همه، راه سازی و کشاورزی و صنعت مواد درخشان برنامهٔ هریك از دو حزب را تشکیل میدهد اما هرگز باین نکته توجه ندارند که برداشت از آراء و عقاید مردم بچه طریق امکان پذیر است ؟

فرض کنیم سخنان آقای علم در مردمی که پای منبر سخنرانی ایشان گرد آمده‌اند تاثیر نمود، مواد برنامه حزب مردم را پسندیدند و آنرا بهتر از برنامه حزب ملیون دانستند ، پاسخنان آقای دکتر اقبال در باره کارهای انجام شدهٔ دولت در دورهٔ سه سال وچند ماهه عمر دولت ایشان تاثیر بسزا داشت و مردم خواستند عقاید وافکار خودشان رانسبت به کاندیدای حزب ملیون بکار بندند چگونه ممکن است این عقاید و افکار جامهٔ عمل بپوشد ؟ لابد خواهند گفت بوسیله رای ، همان چیزی که مورد درخواست رهبران دو حزب میباشد که هردو همین توقع و انتظار را از مردم دارند و هردو میخواهند مردم بکاندیدای آنها رای بدهند تا اکثریت بدست آورند و حکومت را در دست گیرند .

اما هرگز در باره کیفیت اخذ رای مردم گفتگو نمیشود که این اجتماع بزرگ مردم چگونه میتوانند رای خودرا آزادانه در صندوق بریزند و اظهار عقیده نسبت بمرام این دو حزب کنند؟ این مردم که اجتماعات بزرگ را تشکیل میدهند یابی‌سواد هستند یا سواد دارند که باعتقادما اکثریت شان مسلما سواد دارند و باعشق و علاقه برای استماع سخن رانی ها شرکت میکنند ، باید انصاف داد که این جنبو جوش وفعالیت انتخاباتی این دوره که بوسیله احزاب یا افراد غیر حزبی برمبنای انتخابات آزاد برای اولین بار بصورت جدید جریان پیدا کرده ، برای روشن کردن افکار عامه و آگاه ساختن آنان بوظایف اجتماعی و ملی خود حائز کمال اهمیت میباشد ، مردم با این سخن رانی ها باصول و عقاید حزبی آشنا میشوند ، بسازمان های کشوری بخصوص دستگاه مقننه علاقه و توجه پیدا میکنند ، ارزش واحترام اجتماعی در خود احساس مینمایند ، غرور ملی پیدا میکنند و خلاصه شرکت دادن افراد در امر انتخابات مجلس که مسلما در ادوار گذشته باین صورت نبوده فواید ومزایای بسیار دارد، اما باین نکته دقیق هنوز هیچیك از دو حزب توجه ندارند که این مردم رای خودرا چگونه میتوانند دور از اعمال نفوذ بصندوق ها بریزند ، یعنی وقتی بسوادها هم میتوانند کورکورانه رای بدهند طبیعی است آراء آنها تابع تمایلات و اغراض و نظرهای خصوصی چشم دارها یعنی با سنواد ها قرار میگیرد ، دسته دسته زیر نفوذ آنان واقع میشوند وبدین ترتیب چند نفر چشم دار یابادوی انتخاباتی گروه گروه این جمعیت ناآگاه را پای صندوق ها میکشانند و آراء آنها را بنفع کاندیداهای خود میگیرند و باین ترتیب آراء باسوادها تحت‌الشعاع بسواد ها واقع میشود و رای طبیعی مردمی که سخنان دکتر اقبال وعلم را استماع کرده‌اند و حالا میخواهند با دادن رای قضاوت نمایند مسلما بهدر میرود .

سابق بر این هروقت صحبت از اختصاص حق رای به باسوادها پیش میآمد ، مخالفین این فکر ، آنها که پیوسته میخواهند از آراء بی‌سوادان بهره برداری کنند مخالفت خودرا بر این پایه میگذاشتند که ما نمیتوانیم اکثریت ملت ایران را از یك حق قانونی و اجتماعی خود که انتخاب وکیل مجلس باشد محروم سازیم، اما هرگز نمی‌گفتند که بی سواد چگونه میتواند قدرت تشخیص خود رانسبت بوکیل خوب و بد اعمال کند و رای بدهد ؟ در نتیجه با سفسطه پردهٔ غرض برروی این حقیقت می‌کشیدند و منکر این امر میشدند که رای بوسیله باسوادها نوشته میشود ودر کف بی‌سوادها گذاشته میشود و باین ترتیب بحقوق ملت تخطی میشود .

ای آزادی ، چه کارها که بنام تو صورت نمی‌گیرد و چه‌حقوقی که بنام تو پایمال هوای هوس و اغراض خصوصی نمیشود ؟

ما از رهبران حزب ملیون و مردم توقع داریم مسئله اصلاح قانون انتخابات راکه معایب‌فراوان دارد بخصوص‌موضوع تعویض حق رای‌فقط به باسوادها که بتوانند نقش واقعی در انتخابات آزاد داشته باشند هدف وبرنامه آینده خود قرار دهند تا دردوره‌های بعد بتوانند براستی قضاوت مردم را در باره اعمال و رفتار خود درك کنند و آراء حقیقی علاقمندان خودرا بدست آورند .

خوشبختانه مقدمات انجام و اجرای این برنامه مفید با تقویت اصول حزبی در کشور مهیا شده است بشرطی که حسن نیت در کار باشد و بخواهند رای حقیقی از مردم بگیرند !

مبارزه انتخاباتی امریکا

مبارزه انتخاباتی امریکا همزمان با تحولات عظیمی که در صحنه سیاست بین‌المللی پدیدار گشته ، آغاز شده است . اکنون انتخابات آزمایشی درحوزه های انتخابیه جریان دارد و تایکماه دیگر کنگره‌های دو حزب جمهوریخواه ودموکرات نامزدهای‌خود را برای ریاست جمهوری آینده امریکا بطور قطع تعیین خواهند کرد .

ماجرای هواپیمای «یو -۲» ، آغاز مجدد جنك سرد بین شرق و غرب ، تظاهرات اخیر ژاپن وبسیاری از حوادث و جریانات سیاسی ماههای گذشته سبب شده است که انتخابات آینده امریکا بیش از پیش کسب اهمیت کند و ظاهرا حل بسیاری از مسائل مورد اختلاف کنونی به پایان انتخابات ایالات متحده وتعیین رئیس جمهوری جدید این کشور موکول شده است .

دوایت آیزنهاور که پس از پایان جنك دوم جهانی محبوبیت فوق العاده زیادی در میان مردم امریکا بدست آورد توانست در انتخابات سالهای ۱۹۵۲ و ۱۹۵۶ آدلای استونسن رقیب نیرومند خود را از حزب دموکرات با اکثریت هنگفتی شکست دهد .

در مدت ۸ سال زمامداری آیزنهاور ، دولت جمهوریخواه با تنظیم برنامه های کمك های اقتصادی ،نظامی وفنی خدمت بزرگی بکشور های جهان آزاد انجام داد و توانست بسیاری از ملت ها را که بر اثر مخارج سنگین تسلیحات در استانه ورشکستگی اقتصادی قرار گرفته بودند از سقوط حتمی نجات دهد .

فرانسه ، انگلستان ، ایتالیا و بسیاری از کشور های کوچك و بزرك در نتیجه کمك های امریکا توانستند بوضع اقتصادی خود سر و سامانی بدهند .

گذشته از این دولت جمهوریخواه در پایان دادن به بحرانهای جهانی از قبیل شورش لبنان ، بحران کانال سوئز و بسیاری دیگر از حوادثی که طی ۸ سال اخیر در جهان روی داد نقش مهمی بازی کرد .

سال گذشته آیزنهاور با دعوت از خروشچف مقدمات تشکیل کنفرانس سران شرق و غرب را فراهم کرد و بدنبال مسافرت نخست وزیر شوروی بواشنگتن یخهای جنك سرد شروع به آب شدن کرد و بهبود محسوسی در روابط بین‌المللی حاصل شد . اگر حادثه هواپیمای اکتشافی «یو -۲» پیش نیامده بود بدون‌شك پیروزی جمهوری خواهان‌در انتخابات آینده حتمی بود ولی مسئله پرواز های اکتشافی امریکا برفراز شوروی ، شکست کنفرانس سران و حوادثی که بدنبال آن در عرصه سیاست بین المللی روی داد کار را بر حزب جمهوریخواه دشوار میسازد .

بهرحال اکنون نمی‌توان درباره نتیجه قطعی انتخابات و اینکه کدامیك از دو حزب نیرومند پیروز خواهند شد اظهار عقیده کرد ولی قدر مسلم این است که جمهوریخواهان برای حفظ موقعیت کنونی خود ناچار به کوشش و تلاش بیشتری خواهند شد .

مجالس سوگواری

مطابق معمول سنواتی مجلس‌ذکرمصیبت حضرت خامس آل‌عباعلیه آلاف‌التحیة والثناء درمسجدکاظمیه واقع درخیابان خواجه نظام‌الملك ازساعت ۹ونیم الی ۱۰ونیم بعدازظهر منعقد وجناب‌آقای باقر نهاوندی واعظ شهیر مستمعین را مستفیض میفرمایند.

الاحقر شیخ احمد کبیرقمی

بابی‌انت‌وامی یا اباعبدالله الحسین علیه‌السلام

بنا بمعمول سنواتی از روز سه شنبه سوم محرم‌الحرام ۱۳۸۰ قمری برابر ۷تیرماه ازساعت ۷ونیم بعداز ظهر در حسینیه انتهای خیابان ایرانشهر شمالی(جلال‌بایار)اول‌کوچه علوی روبروی فروشگاه ۱۰۰۰ مجلس سوگواری خامس‌آل‌عبا علیه‌آلاف‌التحیة والثناء منعقد میباشدامیداست‌عموم شیعیان خاصه اهالی‌محل ازبیانات ناطقین معروف کسب افاضه نمایند

هیئت عزاداران ایرانشهر و خیابان چهل‌متری

حسب‌المعمول سنواتی مجلس توسل و عزاداری‌حضرت حسین‌بن‌علی علیه‌السلام ازروز چهارشنبه چهارم محرم‌الحرام (هشتم تیر ماه) تا دوازدهم محرم (نه روز) ازساعت چهار ونیم تا هفت و نیم بعداز ظهر در منزل برادر بزرگوارم جناب آقای جمال امامی واقع در خیابان امیریه ـ انتظام‌السلطنه منعقد خواهد بود .

نورالدین امامی

از طرف جمعیت خیریه بنیس

ازروز یکشنبه ۵ر۳۹ تا پایان روز پنجشنبه ۱۶ر۳۹ همه‌روزه ازساعت ۷ونیم تا پایان ۹ونیم بعدازظهر برابر معمول سنواتی مجلس سوگواری حضرت حسین ابن‌علی(ع) درمحل جمعیت واقع درخیابان شاه آباد کوچه آقا سید هاشم کاشی ۷۳ برپا خواهد بود از همشهریان ارجمند و علاقمندان گرام خواهشمند است در مجلس مرقوم شرکت فرمایند .

جمعیت خیریه قریه بنیس

طبق‌معمول سنواتی از شب پنجشنبه پنجم محرم از ساعت هشت بعداز ظهر مجلس عزاداری حضرت‌خامس آل‌عبا ص در بنده منزل ابتدای خیابان پاستور غربی منعقداست مستدعی است‌برای‌شرکت دراین‌مجلس وکسب‌فیض‌قریـــن افتخارم فرمائید .

محمد کریم زندی

تعزیت حسینی

مجلس سوگواری حضرت سیدالشهداء علیه‌السلام از شب پنجم تا بیستم محرم‌الحرام از طرف اراکیهای مقیم‌مرکز و اهالی محل از ساعت ۸بعداز ظهر الی ساعت ۱۱ در مسجد اراکیها واقع در انتهای خیابان گرگان بر قرار می باشد .

طبق معمول سنواتی مجلس عزاداری خامس آل‌عبا ع‌از سوم ماه محرم الحرام الی ۱۲ محرم از ساعت ۷ الی ۱۰ شب در پاساژ فتوت پشت شهرداری منعقد از بیانات دانشمند شهیر حضرت آقای وحید استفاده فرمائید .

محسن فتوت

مطابق معمول سنواتی مجلس ذکر مصیبت حضرت خامس آل‌عبا علیه آلاف التحیة والثناء درحسینیه مرحوم عضدالملك نائب السلطنه طاب‌ثراه ازروز چهارشنبه چهارم الی سیزدهم محرم الحرام از ساعت ۵الی ۱۰ بعد از ظهر منعقد است.

مهندس‌علیرضا امیر سلیمانی

آ-۱۱۲۵۹ ۱-۲

خانواده های : دادستان ـ محوی ـ ضرغامی ـ بوذرجمهری

با اندوه فراوان درگذشت سرکار علیه **بانو نزهت دادستان (نزهت‌الملوك)** را باطلاع خویشاوندان و دوستان و آشنایان میرسانند مجلس ترحیم‌مردانه‌از طرف‌وزارت‌دربارشاهنشاهی روزچهارشنبه هشتم تیر ماه جاری از ساعت ۱۰ تا ظهر در مسجد سپهسالار و ترحیم زنانه از ساعت ۱۸ تا ۲۰ همانروز در خیابان خیام کوی بصیرالملك منزل سپهبد محوی منعقد خواهد بود .

سرهنك اکبر دادستان ـ جلال‌الدین دادستان ـ سرلشگر فرهاد دادستان ـ سپهبد ایرج محوی ـ سرتیپ سیف الله ضرغامی ـ سرهنك ابراهیم‌بوذرجمهری ـ سرهنك‌زین‌العابدین بوذرجمهری

۱ـ۲ آ-۱۱۲۲۹

بدینوسیله فوت مرحوم ه والده اینجانبان حاج سید حسین‌ارفع شیرازی و سید حسین شیرازی را باطلاع عموم دوستان و خویشاوندان‌خودمیرساند. مجلس ترحیم آنمرحومه از ساعت ۸ الی ۱۱ صبح روز سه شنبه سوم محرم‌الحرام در منزل شخصی خیابان خانی آباد کوچه مسجد قندی ـ کوچه ارفع منعقد و ختم زنانه آنهم عصر همان روز از ساعت ۵ الی ۷ بعداز ظهر برپا خواهد بود .

حاج‌سید حسین ارفع شیرازی ـ سید حسن شیرازی ـ حاج سید ناصر شیرازی

مصیبت وارده را بخاندان سادات شیرازی بخصوص خانواده حاجی ارفع‌و خانواده مرحوم حاجی حشمت تسلیت می گوئیم .

درگذشت‌مرحومه **بانومعصومه‌افشار** والده هیبت الله افشاررا باطلاع کلیه دوستان و آشنایان و اشتهاردی های مقیم تهران میرساند مجلس ترحیم از ساعت ۵ الی ۷ بعد از ظهر روز سه شنبه ۷ر۳۹ در مسجد سادات‌هندی واقع در خیابان مولوی چهارراه قوام‌الدوله و مجلس ختم زنانه در روز پنجشنبه ۹ر۳۹ درمنزل شخصی‌واقع‌درخیابان سلیمانخانی برقرار خواهد بود .

هیبت‌الله‌افشار ـ دکترحکیم‌زاده ـ ابوالفضل حکیم زاده ـ سرگرد حکیم‌زاده ـ الحاج‌سید مهدی ساجدی ـ روح‌الله اشتهاردی ـ رحمن فیروزخانی ـ ابوالفضل‌اصلانی ـ غلامرضا شمسیان ـ اسدالله هادی ـ محمود امین آزاد ـ فرج‌الله‌قاجار محمد فرد افشار

بعموم بازماندگان آنمرحومه مصیبت وارده راتسلیت‌میدهیم

تشکر و اعتذار

بدین وسیله ازکلیه ذوات معظم و دوستان گرامی که باشرکت خود در مجلس ختم و هفته و چهله فوت ناگهانی همسر عزیزم تیمسار سرتیپ اکبر گیلانشاه ابراز مرحمت و تفقد فرموده اند تشکر و سپاسگزاری نموده چنانچه بعلت تالمات روحی تاخیری در شرفیابی و عرض تشکر حضوری دست دهداه ید عفو دارم

آ-۱۱۱۹۳ **فاطمه گیلانشاه**

اوقات تابستانی مطب دکتر غلامرضا بهرامی (روانی واعصاب) عصرهای شنبه ـ دوشنبه ـ چهارشنبه

شاهرضا اول‌کاخ شمالی ۸ **تلفن ۶۷۸۰۸**

۱ـ۳ آ-۱۱۱۹۷

دکترشاپور صدری

متخصص بیماریهای دستگاه ادراری

از امریکا مراجعت ودر مطب سابق از بیماران پذیرائی میکند

خیابان سعدی روبروی خیابان هدایت تلفن ۳۲۳۹۲ پذیرائی ۵ ـ ۸ بعداز ظهر ۱ـ۴ آ-۱۱۱۴۷

خبر تاسف آور فوت جوان ناکام **سید مرتضی شهیدی** دانشجوی‌سال دوم دانشکده حقوق موجب کمال تاثر کلیه دوستان . بخصوص دانشگاهیان گردیده است امیدوارم دانشجویان دانشکده حقوق و دوستان و آشنایان فقید سعید برای تسکین‌آلام پدر بزرگوار او با شرکت در مجلس ترحیم که روز ۴شنبه ۸تیر ساعت ۵تا۷ بعداز ظهر در مسجد مجد منعقدمی‌شود روح آن مرحوم‌را شاد فرمایند .

رئیس دانشکده حقوق‌و علوم سیاسی و اقتصادی

دکتر موسی عمید

با نهایت تاثر درگذشت اسف‌انگیز شادروان **سیدمرتضی شهیدی** خبرنگار فعال روزنامه اطلاعات و دانشجوی کلاس روزنامه‌نگاری دانشگاه را باستحضار عموم همکاران ارجمند می رساند .

مجلس ترحیم آن مرحوم‌از ساعت ۵ تا ۷ بعد از ظهر چهارشنبه در مسجد مجد برگزار خواهد شد .

سرپرست کلاس روزنامه نگاری دانشگاه‌ابوالفضل مرعشی

دانشجویان دانشکده حقوق بدینوسیله عزاداری خود را در واقعه مولمه درگذشت جانگداز یکی از ارزنده‌ترین رفقای دانشجوی خود **مرحوم سید مرتضی شهیدی** اعلام داشته ، از کلیه دانشجویان و دوستان آن مرحوم‌تقاضادارند با شرکت خود در مجلس ترحیمی که باین مناسبت در روز ۴ شنبه ۸ تیر از ساعت ۵تا۷ در مسجد مجد منعقد می باشد ، موجبات شادی روح پرفتوح آن مرحوم را فراهم سازند .

دانشجویان دانشکده حقوق ، علوم سیاسی و اقتصادی

هوالحی‌الذی‌لایموت

نظر بفوت مرحوم **سید جلال‌الدین اخلاقی (انتظام‌السادات) بهبهانی** یکی از بنی‌اعمام این‌داعی‌مجلس‌ختم‌آنمرحوم‌درساعت ۵ بعد از ظهر روز چهارشنبه هشتم تیر ماه در مسجد آیت‌الله نوری منعقداست انشاالله‌عـلاقمندان و اخوان دینی درمجلس ختم حضور بهم خواهند رسانید

الاحقر محمدالموسوی البهبهانی ـ الاحقر بهاءالدین‌النوری

آقای سید جلال‌الدین اخلاقی (انتظام‌السادات) که از خاندان های محترم و سادات جلیل‌القدر بهبهان و پدر گرام آقای سید عطاالله‌اخلاقی و از خویشان اینجانبان است جهان ناپایدار را در تهران بدرود گفت روز چهارشنبه هشتم تیر ماه از ساعت ۵ تا ۷ بعداز ظهر مجلس ختم آنمرحوم درمسجد آیت‌الله نوری خیابان سیروس و ختم زنانه همانروز در منزل شخصی‌واقع‌در میدان‌پاستور خیابان سبزوار شماره ۳۷ منعقد است از همشهریان محترم‌و برادران اسلامی تقاضا می شود باشرکت در مجلس ختم روح‌آنمرحوم راشاد فرمایند .

سلطانعلی سلطانی ـ سیداسدالله موسوی ـ مهندس سلطانی ـ دکتر موسوی ـ مدحت ـ نصرالدین موسوی ـ آقاخان شیخی ـ بهبهانی ـ پیروز ـ صفوی ـ متقی

بخانواده محترم آنمرحوم بویژه‌بازماندگان مصیبت وارده را تسلیت می دهیم .

انالله و انااليه راجعون

بمناسبت درگذشت مرحومه متعلقه حجت‌الاسلام‌ایت‌اله حاج‌شیخ‌ابوالحسن نجم‌آبادی مجلس‌ترحیمی در روز سه‌شنبه ۷ر۳۹ از ساعت ۵ تا ۷ بعداز ظهر در مسجد آیت‌الله‌ایروانی واقعه‌در چهارراه مختاری امیریه منعقد است لذا مراتب را باستحضار عموم علماء اعلام و دوستان میرساند .

حاجی میرزا ابوالفضل نجم‌آبادی ـ سرهنك وانقی ـ سرگرد وانقی ـ بلادی بهبهانی ـ خاندان نجم آبادی ـ سروان صدقی ـ امین‌پور ـ محمد نایب حسین

بخانواده محترم نجم‌آبادی بویژه بازماندگان آنمرحومه مصیبت وارده را تسلیت می دهیم

برای تهیه وسائل اولیه

پنج میلیون ریال لازم است که باقساط روزی ده‌هزار ریال پرداخت شود اشخاصی که پول بیکار دارند تلفن ۵۰۱۷۵ مراجعه نمایند .

۱ـ۳ آ-۱۰۹۵۹

بیمارزیهای آمیزشی ـ مجاری ادرار ـ سستی‌وناتوانی‌مردان ـ خیابان صفی علیشاه ـ دکتریحیی صدری

آ-۱۱۰۰۷ ۱ـ۱۲

باستحضار فامیل کرام و دوستان عزیز میرساند چون روز سه شنبه ششم تیرماه ۱۳۳۹ مصادف با شب هفت‌فرزند دلبندم **حسین آشتیانی** میباشد لذا مجلس تذکری ازساعت پنج‌الی هفت‌بعد از ظهر برمزار آنمرحوم در حضرت عبدالعظیم باغچه علیجان برپا خواهد بود. **الحاج‌فضل‌اله آشتیانی**

هوالباقی

بمناسبت فوت ناگهانی مرحوم‌**علیجان معینی** از طرف بازماندگان مجلس ترحیمی در مسجد (فخرالدوله) عصر روز سه شنبه سوم محرم ۷ر۳۹ منعقد می شود شایسته است بلحاظ تسلیت بازماندگان و احترام سنن اسلامی عمـــوم بستگان آن مرحوم و طبقات محترمین مومنین شرکت فرمایند

الاحقر بهاءالدین النوری

خانواده های **معینی ـ شهریاری ـ درخشانی ـ مرتضائی ـ تقوی ـ عصیانی ـ عباس عباسعلیان ـ تورانی**

با نهایت تاسف و تاثرفوت ناگهانی‌و جانگداز شادروان **علی جان معینی** را باطلاع دوستان و آشنایان می رساندمجلس ختم مردانه روز سه شنبه ۷تیر ماه از ساعت ۵ الی ۷ و نیم بعداز ظهر درمسجدفخرالدوله دروازه شمیران و مجلس ختم زنانه در همانروز و همانساعت در منزل‌آنمرحوم خیابان ژاله کوچه انوشیروان کاشی ۵۹ منزل شهریاری منعقد است از آقایان دوستان و آشنایان آنمرحوم انتظار دارد با تشریـف فرمائی خود روح آن مرحوم را شاد فرمایند .

الله‌وردی معینی ـ حسین معینی ـ گل وردی معینی ـ غلامحسین شهریاری ـ عزیز درخشانی ـ امامقلی درخشانی پرویز درخشانی ـ حاج‌سیدعبدالله مرتضائی ـ محمدمرتضائی شمس‌الدین تقوی ـ یدالله درخشانی ـ رشید درخشانی ـ حسین عصیانی ـ یوسف عصیانی ـ عباس عباسعلیان ـ محمد ابراهیم تورانی

بعموم بازماندگان آنمرحوم مصیبت وارده را تسلیت‌میدهیم

شرکت سهامی آب و برق رضائیه باکمال‌تاسف‌درگذشت نابهنگام‌مرحوم **محسن افشار صادقی** رئیس هیئت مدیره‌این شرکت رادر رضائیه باطلاع میرساند مجلس تذکر آنمرحوم از ساعت ۹الی ۷بعداز ظهر روزشنبه یازدهم تیرماه در مسجد مجد منعقد خواهد بود.

هیئت مدیره شرکت آب و برق رضائیه

۱ـ۲ آ-۱۱۳۰۱

بمناسبت تصادف با شب چهلم شهادت جوان ناکام **عباس مهاجر ایروانی** مراسم یادبودی در روز سه شنبه هفتم تیر ماه از ساعت ۵ الی ۷ بعد ازظهر درمزارآن مرحوم واقع‌درامامزاده عبدالله برگزار خواهد شد از دوستان و آشنایان کرامی و خویشاوندان تمنا می شود با حضور خود و شرکت در مـراسم مذکور روان آن شهید را شاد فرمایند .

ا-۱۱۲۱۷ **علی مهاجر ایروانی**

خانواده های عضدی ـ باغستانی ـ امین‌زاده ـ دیبا ـ فریدون‌فر ـ امیرمختاری ـ امیرعلائی ـ کوشا ـ وکیلی‌طباطبائی مسعود ـ عاطفی ـ امیر ابراهیمی ـ مالك ـ لقمان ادهم ـ رحمانی لطفی ـ حسابی فرهودی ـ سمیعی ـ پور احمدی ـ قهرمانپور خونی ـ فولادوند ـ معزی ـ رضوی ـ مجلسی

بدینوسیله مرگ جانگداز جوان ناکام **غلامعلی عضدی** فرزند جناب آقای احمد عضدی را باطلاع دوستان و آشنایان میرسانند مجلس ختم مردانه روز سه شنبه هفتم تیر ماه از ساعت ۵ تا ۷ بعد از ظهر در مسجد مجد و مجلس زنانه در همانروز و ساعت در منزل شخصی تجریش کوی‌صالح منعقد خواهد بود .

بقیه آگهی های ترحیم و تسلیت در صفحات ۱۷ و ۱۹ و آخر

مادام سون یاتسن مینویسد:

چین حاضر به همزیستی با آمریکا است

همزیستی باامپریالیسم بمعنای تسلیم شدن به تمایلات آمریکا نیست

مادام سون یاتسن

توکیو - یونایتد پرس - ۲۷ ژوئن مادام سون یاتسن بیوه رئیس جمهور فقید چین ، در مقاله ای تحت عنوان «مردم میتوانند و مایلند بطور کامل امپریالیسم را شکست دهند» خاطر نشان ساخته که چین به امپریالیسم امریکا اجازه نخواهدداد در سر زمین این کشور به تجاوز و غارتگری خود ادامه دهد . منظوروی اشاره به وضع کنونی فرمز است‌که کمونیست ها آنرا جزئی از خاك چین میدانند .

نگران امپریالیسم

در این‌مقاله که توسط خبر گزاری چین جدید منتشر شد مادام سون یاتسن که معاون رئیس جمهور چین استمینویسد خلق‌چین‌مصمم به آزاد ساختن تایوان‌و جزایر دیگرگردیده‌اند ومیخواهند طومار سلطه امریکا را در سر زمین مادری خویش در هم‌نوردند شا بد این نیت ما موجب نگرانی وتعجب برخی از محافل غرب گردد ولی ما باید به آنها بگوئیم که چین را بمنزله منبع تهدیدی در خاوردور تلقی نکنند . ما هیچکس را تهدید نمیکنیم . آنها باید نگران امپریالیسم باشند که مرتکب تجاوز به خاك چین شده و شاید خیال تجاوزات دیگری را نیز در سر میپروراند .

همزیستی با امپر یالیسم

مادام سون یاتسن بر خلاف نظر بعضی از مقامات و ژنرال های چینی اختلاف مسکو و پکن را در مورد مسئله سیاست همزیستی مسالمت آمیز خروشچف بهیچ گرفته است . او مینویسد ما حاضریم باامپریالیسم همزیستی داشته باشیم ولی این امر به معنای تسلیم شدن به امپریالیسم نیست .

سیاست چین

مادام سون یاتسن اظهار داشت: «جراید و رادیو های دست‌نشانده امپریالیسم میکوشند که چین را کشوری نشان‌دهندکه مخالف‌همزیستی مسالمت آمیز است و حال آنکه همزیستی مسالمت آمیز سیاست اساسی ماست و آنها بما دروغ می بندند .

چین علاقه دارد با هر کس حتی باامپریالیسم‌روابط همزیستی‌مسالمت آمیز برقرار سازد . در واقع ما ناگزیریم با آن همزیستی نمائیم امپریالیسم یك واقعیت عینی است. کشور های سوسیالیست نیز واقعیت های عینی هستند که حیات دارند . آنها در جهان در جوار هم هستند . اما اگر قرار است همزیستی مسالمت آمیز باامپریالیسم داشته باشیم دلیل آن نیست که ما دست بسته تسلیم او شویم .

اما این نکته که آیا اینك همزیستی مسالمت آمیز در جهان وجود دارد یانه فقط منوط بما نیست . این امپریالیست ها هستند که سیاست خود را بر می گزینند . ولی تاریخ وتجربه چنین حکایت میکنند که مادام که امپریالیسم نفس میکشد ، هر نفس او همراه بافکر استثمار دیگران و اعمال فشار و شد تعمل بخاطر نیل بمقاصد نا مشروع میباشد .

گفته میشود که مقاله مادام‌سون‌یاتسن گواه بر یك شکاف عقیدتی است ، که در میان رهبران چین کمونیست برسرمسائلی که خروشچف طرح کرده ، بوجود آمده است . اما ناظرین میگویند این امر احتمال چندانی ندارد بلکه مقاله وی نشان میدهد که رهبران چین میکوشند خود را با رویه اعتدالی خروشچف ومرام همزیستی مسالمت آمیز او تطبیق دهند .

جانشین کیشی امروز تعیین میشود

درتظاهرات شهر «اوساکا» علیه پیمان امنیت ۲۳۵ نفر مجروح گردیدند

توکیو -۲۶ژوئن- رویتر- امروز متجاوز از پنجهزار دانشجوی ژاپن‌در پارك مرکزی توکیو اجتماع کرده‌علیه تصویب پیمان امنیت تظاهراتی بعمل آوردند و پلیس‌اظهار داشت این‌دانش جویان که‌منتسب به‌اتحادیه کمونیستی جوانان ژاپن هستندد رنظر دارند تظاهرات خود رابه نقاط دیگر کشانده بافرارسیدن تاریکی شب متفرق‌شوند. پلیس اوساکا اعلام داشت طی زدو خوردهای رو زگذشته مخالفین ونیرو های پلیس ۲۳۵نفر دراین شهرمجروح شده‌اند وبه‌دورزنامه‌نویس نیزصدماتی وارد گردیده است .

بزرگترین حادثه

این بزرگترین حادثه‌ای است که طی بحران سیاسی اخیر ژاپن درخارج از توکیو روی داده است . دراین میان کیشی‌نخست‌وزیر ژاپن همکاران خودرا احضار کرد و درباره تعیین جانشین خود باآنان مذاکراتی بعمل آورد . گزارشی رسید که کیشی کوشش دارد ازتوسعه اختلافات در داخل حزب‌لیبرال جلوگیری کرده و نظر موافق‌رهبران حزب‌رانسبت به‌یکی ازکاندیداها جلب کند . احتمال‌میرود امروز نامزد پست نخست‌وزیری ژاپن رسما معرفی شود .

کاندیداهای نخست‌وزیری

سه‌نفر کسانی که بیش‌از همه نام‌آنها برای جانشینی کیشی درمیان است عبارتند از «هایاتوایکدا» وزیر بازرگانی ، «بامبوکو» معاون رهبر حزب لیبرال و«می‌توجیروایشی» رئیس کمیته اجرائیه حزب .ظاهرا کیشی نتوانسته است اختلاف نظر رهبران‌را ازبین ببردو گفته میشود وی ورهبر گروه مخالف بهرحال مساعی خود را برای جلوگیری از پیروزی «ایکدا» بکار خواهند برد. علیرغم این‌موضوع روزنامه هااز نامزدی ایکدا طرفداری میکنند .

بقرار اطلاع‌اگرتا آخروقت امروز کیشی نتواند مسئله جانشینی خود را حل‌کند، ازاتخاذ تصمیم دراین مورد خودداری کرده ودر درجه اول نیروی خودرا برای متحد کردن حزب‌لیبرال بکار خواهد برد .

ملکه‌های سرشناس ازاردن یادگاری گرفتند

عمان -۲۶ژوئن- یونایتدپرس - ملکه‌های زیبائی اروپا، سوئد -اتریش وفرانسه امروز پس‌ازیك روز توقف‌در پایتخت اردن عازم بیروت‌شدند . چهارخوشگل سرشناس که‌روز قبل از تهران رسیده بودند ، نمایشگاهی در اورشلیم ازلباس‌های مختلف حمام درازمنه قدیم ولباس مدامسال تشکیل‌دادندو خود جامه‌های مختلف مرسوم گرمابه رابه‌تن‌کردند. اداره جهانگردی اورشلیم بمناسبت خدمات آنان هریك رابدریافت یادگاری‌بنام «مروارید مادر» مفتخر کرد .

روز پنجشنبه استقلال کنگو اعلام میشود

رئیس‌جمهور ونخست‌وزیر «جمهوری‌کنگو» انتخاب شدند- این‌کشور ۹۰۰ هزار میل وسعت دارد

کازاووبو رئیس جمهوری

پاترس لومو مبانخست‌وزیر

لئوپولدویل - کنگوی بلژیك - ۲۶ژوئن رویتر - کنگوی بلژیك مستعمره‌ای که ۹۰۰ هزار میل‌مربع وسعت دارد ودر قلب افریقا واقع است روز پنجشنبه مستقل‌میگردد. نام رسمی کنگوی بلژیك«جمهوری کنگو »خواهد بود . این نام‌رادیروز وزرای کابینه جدید پس از یك سلسله مشاوره ،برگزیدند .

رئیس جمهوری

امروز درمراسم مخصوصی‌ژوزف «کازاووبو » ۵۰ ساله که سابقا کارمند عالیرتبه خزانه‌داری بود بعنوان نخستین رئیس جمهوری کنگو سوگند یادخواهد کرد . نخست‌وزیر جمهوری کنگو نیز «پاتریس‌لومومبا » می‌باشد .

زدوخورد

وزرای کابینه استقلال همچنین زدوخوردهائی را که دیروزدرمحلات بومی لئوپولدویل پایتخت کنگو روی‌داد، مورد مذاکره قرار دادند و دستورهائی برای اعاده نظم‌صادر کردند .

امروز نیز پلیس برای‌آرام‌ساختن زدوخوردکنندگان لئوپولدویل که‌از میان قبایل بودند دست به‌اقدامات تامینی شدیدی زد .حزب‌فدرالیست که‌درمناطق معدنی‌وزرخیز کنگونفوذ دارد هنوز درمورد اینکه واقعا با لومومبا همکاری کند ، یانه تردید دارد .

جنك قبایلی

سران قبیله «بنگالا » روزیکشنبه اخطار کردند که اگر به‌درخواست های آنها وقعی نهاده نشود ، اغتشاشات جدیدی در کنگو بوجود می‌آورند . درنزاع قبایل روزشنبه گذشته شش نفر مجروح شدند . گفته می‌شود که چون نخست‌وزیر کنگوی جدید مقامی در کابینه برای رئیس این قبیله پیش بینی نکرده‌است لذا وی دولت را تهدید باغتشاش نموده است .

شانس‌مساوی

نیویورك- ۲۶ژوئن-خبرگزاری فرانسه -ژرژگالوپ اعلام کرد که‌شانس احزاب جمهوریخواه‌و دموکرات در انتخابات ریاست جمهوری برابر است . مدیر بزرگترین موسسه آمار جهانی که در برابر تلویزیون امریکا صحبت میکرد ، گفت امریکائی هابه خود نامزدهارای میدهندنه باحزاب آنها .

امریکا برای جنك آماده است

واشنگتن -۲۶ ژوئن - رویتر - توماس گیت وزیر دفاع آمریکا اظهار داشت وضع آمریکا از نظر نظامی محکم است وایالات متحده آماده یك جنك کلی و یا کوچك است وی افزود من عقیده ندارم که روسهایك بحران نظامی کلی پیش آورند . آنها بما فشار خواهند آورد ربفعالیت های جنك سرد ادامه میدهند وممکن است عملیات کوچك نظامی صورت گیرد. لکن ما آماده‌ایم .

ملك‌حسین گفت:

رژیم عبدالناصر بزودی سقوط خواهدکرد

عمان -۲۶ژوئن- آسوشیتد پرس ملك حسین پادشاه اردن امروز عبدالناصر رئیس جمهوری متحده‌عرب را دیکتاتور خواند و پیش بینی کرد که رژیم او بزودی سقوط میکند . ملك حسین در حقیقت به تفسیری‌که از رادیو قاهره پخش شده بودپاسخ میداد. در این تفسیر رژیم ملك‌حسین بارژیم سابق عراق مقایسه شده و همان سرنوشت دستگاه ملك‌فیصل برای پسر عمویش حسین پیش‌بینی شده بود .

ملك حسین در پاسخ رادیوقاهره گفت: «آقای رئیس جمهوری بایستی تاریخ گذشته و معاصر را بخواند تابداند که‌دیکتاتورهائی باخصوصیاتی بهتر از او که اصول اخلاقی‌پسندیده‌تر و هدفهای عالی تری را تعقیب می کرده‌اند و در قول و عمل از او شرافتمندتر و درستکارتر بوده‌اند همگی سقوط کرده‌اند و بدنبال آنها رژیمشان نیز از بین رفته‌است .

پادشاه جوان اردن گفت : تا آنجا که بمن ارتباط دارد برای‌تهدید های رئیس جمهوری متحده عربی کوچکترین ارزشی قائل نیستم . من باوتوصیه میکنم که تاریخ‌بخواند شاید بتواند نتیجه‌ای بگیرد و از سرنوشت شومی که در انتظار هر دیکتاتور فرصت طلب است با خبر گردد .وی گفت من از روش پدر بزرك خودم و پدران او که قبل از آنکه فرمانروایان‌سرزمین عربی‌شوند، خدمتکاران مردم بودند ، پیروی‌خواهم کرد .

مذاکرات سری الجزایر وفرانسه

احمد بومنجل

ملون -۲۶ ژوئن - خبرگزاری فرانسه - مذاکرات بین‌روژه‌موریس نماینده دولت فرانسه واحمدبومنجل ومحمدبن یحیی‌فرستادگان‌حکومت موقت الجزایر در ملون (۴۵کیلو- متری پاریس) ادامه دارد .

مذاکرات کاملا محرمانه است وتاکنون کوچکترین‌اطلاعی‌ازنتیجه آن بدست نیامده است . طرفین علاقمند هستند که کوچکترین خبری از جریان مذاکرات‌مقدماتی آنها که در اطراف آتش بس می‌باشد به بیرون درز نکند . احمد بومنجل و محمد بن یحیی پس از ورود خود به مقر فرمانداری ملون، تاکنون از آنجا خارج نشده اند و هیچکس را هم بحضور نپذیرفته‌اند

با وجود آنکه مذاکرات طرفین بسیار محرمانه است و هیچگونه اطلاعی از نتیجه آن در دست‌نیست معذالك محافل نزدیك به ملیون الجزایر نسبت به نتیجه مذاکرات خوش بین هستند . گفته میشودکه مذاکرات روژه موریس وبومنجل در اطراف دستور مذاکراتی است که باید فرحات عباس و ژنرال دوگل شروع کنند و همچنین در اطراف شرائط آتش بس و حق‌خود مختاری میباشد .

استخراسفرجانی

هرروز صبح وعصر

محمودیه اول خیابان اوین

(۱) آ-۱۰۴۴۶

تصادم درآسمان

کلمبو- اوهایو- ۲۶ ژوئن - خبرگزاری فرانسه- براثر تصادم دوهواپیمای شخصی نزدیك کلمبو (اوهایو) چهارنفر کشته شدند.هر چهارنفر مقتول در هواپیمائی بودند که‌برفراز مزرعه‌ای سرنگون شد. بهواپیمای دیگر کمی صدمه وارد شد.

یك طبیب آمریکائی داروی اشتباهی‌داد

وپلیس درسراسر انگلستان به جستجوی جوان نروژی پرداخت

لندن -۲۶ژوئن -خبرگزاری فرانسه- ازروز شنبه تاکنون تمام افراد پلیس انگلستان در جستجوی ریشارد بال- ژولزت، مدیر یکی‌از مدارس نروژ است تامانع گردد او داروی خود را بخورد . ریشارد بال‌ژولزت ۲۶ سال دارد و اخیرا برای استفاده از ایام تعطیلات‌خود به‌امریکا مسافرت کرد. پس‌از چندروز اقامت در امریکا روز شنبه واردفرودگاه پرستوپك‌انگلستان شد.لحظه‌ای پس‌از آنکه ریشارد بال- ژولزت فرودگاه را ترك‌کرد یکی‌از پزشکان میناپولیس(امریکا) بفرودگاه تلفن زدوتقاضا نمودکه هرچه‌زودتر جوان نروژی راپیدا کنند ومانع‌گردند او داروهائی را که‌وی به‌جوان مزبور تجویز کرده بود بخورد. زیرانتایج بسیار خطرناکی برای‌بیمار بیچاره‌دربر خواهد داشت . پلیس انگلستان اینك امیدوار است که ریشارد بال‌ژولزت‌را تاقبل‌از روز سه‌شنبه که‌داروخانه های بریتانیا باز خواهند کرد، پیداکند. پلیس انگلستان علائمی‌از جوان‌نروژی درهتل های‌پرستوپك وکلاسگو بدست آورده وتصور میکندکه‌او اینك‌بطرف لندن می‌آید .

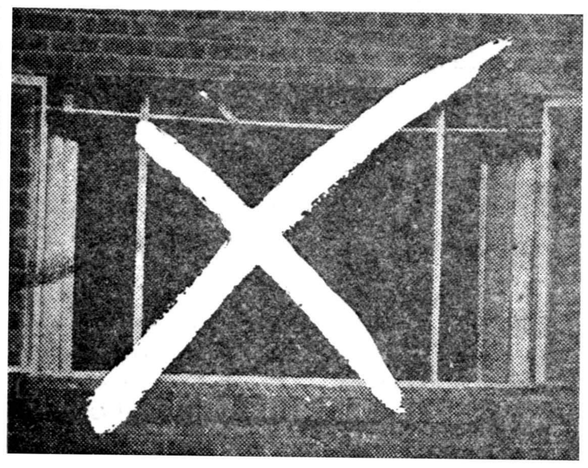

دبیرستان دخترانه فروهر

همه روزه‌از ساعت هشت ونیم‌صبح‌تاظهر تا روزبیستم‌تیر ماه برای دوره اول و دوم متوسطه رشته (طبیعی و ادبی) نام نویسی مینماید

نشانی اول خیام تلفن ۳۰۴۹۷۷

۱-۳ آ-۱۱۰۲۷

دبیرستان ایرانشهر

همه روزه از ساعت ۹ تا۱۲ برای دوره اول و دوم متوسطه‌تاآخر تیرماه ثبت نام می‌نماید . دانش آموزان سال گذشته نیز بایدتاپایان مهلت مقرره نام نویسی کنند .

خیابان هدایت - بین خیابان خیام و نو- تلفن ۳۰۲۸۵۱

آ-۱۱۰۷۱ ۱-۵

کودکستان ودبستان فرزاد

زیرنظر بانو دکتر پروین‌بیرجندی استادروانشناسی‌دانشگاه

برای سال تحصیلی آینده ثبت نام مینماید ضمنا

اردوی تابستانی فرزاد

کماکان برای تمام روز ادامه دارد

اسم نویسی برای کودکستان و دبستان‌همه روزه فقط درمحل‌دبستان خیابان‌کاخ‌چهارراه‌سزاوار تلفن۴۰۵۷۷وسیله ایاب و ذهاب آماده است . ۱-۱۴ آ-۱۰۸۰۵

کودکستان دبیرستان دبستان سراج

همه‌روزه ازساعت ۸الی۱۱ونیم ثبت‌نام مینماید.

وسیله ایاب‌وذهاب آماده است

نشانی -چهارراه گمرك امیریه تلفن ۲۰۹۳۱ ۱-۵

اطلاعیه سینه کلوب ایران

اخیرا شخص ناشناسی با امضای مجعول مهندس کاظم شاهرخشاهی اراجیفی بصورت پلی‌کپی در باره سینه کلوب‌منتشر ساخته است .

چون مطالب مزبور کذب محض میباشد بدینوسیله مراتب‌قویا تکذیب میشود. تشکیلات سینه کلوب بطوریکه همه میدانند از هر تهمت و نسبت خلافی مبرا و مورد اعتماد و تائید مقامات انتظامی وخانواده‌های محترم عضو سینه کلوب می‌باشد .

هر آینه شخصی شکایت و ادعائی داشته باشد میتواند مانند یك فرد شرافتمند بانام حقیقی و آدرس مشخص مراتب را اعلام نماید تا بوسیله مراجع قانونی مورد بررسی و تعقیب قرار گیرد.

آ-۱۲۹۶۶ سینه کلوب ایران

پانسیون ساحل‌دررامسرمحلی است

-۱- تمیز باقیمت مناسب

امشب در

درایوین سینما

تهران‌پارس

شاهکاری که هرگزفراموش نخواهدشد

فرمان پرواز

ویستاویژن - رنگی

باشرکت

جیمز استوارت

جون آلیسون

شروع: ۷٫۳۰-۹٫۳۰ بعدازظهر

ازروزجمعه ۱۷ تیرماه پنجره روبحیاط شاهکار استاد دلهره واضطراب آلفرد هیچکاك

باشرکت: جیمز استوارت - گریس کلی

آ-۲۹۳۴

لحظات لذت بخش در زیر چترهای زیبا و رنگارنگ پیرایش
روزهای نشاط انگیز خود را در باغ های سرسبز و خرم، در گردشگاههای مختلف و در کنار دریا، فارغ از نور تند آفتاب در زیر چترهای سایبان بگذرانید
مغازه پیرایش :
لاله زار
کانون آگهی زیبا

سازمان ملل متحد ۱۵ ساله شد

تغییراتی در منشور سازمان لازم بنظر می‌آید- مرکز متنفذ سازمان ملل گروه کشورهای آسیائی وآفریقائی‌است

سازمان ملل متحد -۲۶ ژوئن - آسوشیتدپرس - ۱۵سال از تاریخ امضای منشور ملل متحد میگذرد واکنون دیپلماتها مطالعه دقیقی را درباره مواد آن آغاز کرده‌اند. آنها موافقت دارند که تغییراتی دراصول منشور ملل متحد لازم است. اما بنظر میرسد شانس تجدید نظر دراین منشور اندك است.

اسناد مربوط باین منشور ۱۵ سال قبل دریك روز یکشنبه پس‌از هفته‌ها بحث بامضاء رسید. امضاء کنندگان آن بیش بینی میکردند که روزی لزوم تغییراتی در مواد آن احساس شود ولی کمتر کسی ازآنها فکر میکرد که‌بررسی مساله‌ترین مسائل بغرنج ترین مشکلات پیش آید.

گروه آسیائی

درحال حاضر اشکال اساسی را درراه اجرای وظایف سازمان ملل استفاده‌از حق‌وتوتوسط‌دولت‌شوروی تشکیل میدهد. تعادل قوا نیز با ایجادگروه نروژ وکشور های آسیائی - افریقائی به‌آن سومتوجه شده واکنون مرکز متنفذ سازمان ملل را این گروه تشکیل میدهد.

این عوامل است‌که کشور های بزرك را متمایل میسازد، معضلات خویش را در جلساتی‌نظیر کنفرانس سران - کنفرانس خلع سلاح‌شرق وغرب وغیره مطرح سازند. اولین تمایل باصلاح منشور ملل متحد براین اساس است که غالب‌قضایا بجای طرح درشورای امنیت در مجمع عمومی سازمان ملل متحد مطرح گردد، تادیگر خطر وتوی شوروی دربین نباشد.

توسعه سازمان

سازمان ملل متحد از ابتدای تاسیس تاکنون توسعه زیادی یافته است. ابتدا سالن جلسات واطاق‌های این ساختمان برای هیئت های نمایندگی ۷۰کشور در نظر گرفته شده بود ولی اکنون ۸۲ کشوردر آن عضویت دارند وانتظار میرود این تعداد از ۹۰ نیز تجاوز کند. بیشتر اعضای جدید راکشور های آسیائی -افریقائی تشکیل میدهند

دالگامرشولد دبیر کل سازمان ملل متحد طی پیامی که برای برگزارکنندگان جشن پانزدهمین سال سازمان ملل متحد فرستاد متذکر گردیدکه شکست‌کنفرانس سران باردیگر اهمیت سازمان‌ملل رانشان داد وبرتعهدات ومسئولیت های این سازمان درراه حفظ صلح درجهان میافزاید.

پانزده شمع

بمناسبت پانزدهمین سال تاسیس سازمان ملل در مجمع طرفداران سازمان در سانفرانسیسکو کیك بزرگی ساخته و۱۵ شمع عظیم به علامت پانزده سالگی این سازمان افروخته بودند. سازمان ملل متحد روز ۲۶ ژوئن ۱۹۴۶ بوجود آمده است.

تفسیر پراودا

روزنامه پراودا درشماره امروز خود بمناسبت‌پانزدهمین سال‌امضای منشور ملل متحد طی مقاله‌ای‌نوشته است :یك نگاه اجمالی به اوضاع بین‌المللی نشان میدهد که‌مسائل در بعضی موارد درست در جهت عکس نظریات‌بنیان‌گزاران سازمان ملل حل وفصل میشود.

درانتخابات لبنان ازخارج اعمال نفوذ میشد

دولت برای جلوگیری ازاعمال نفوذ واحدهای مجهز نظامی را در مناطق انتخاباتی مستقر کرد

بیروت- رویتر -۲ژوئن - امروز مقارن با شروع‌سومین مرحله‌انتخابات لبنان واحد های ارتشی باساز و برك سنگین در نقاط حساس شمالی‌این کشور مستقر گردیدند . در این مرحله از انتخابات ۲۰ نفر از بقیه اعضای مجلس ۹۹ نفری لبنان‌انتخاب خواهند شد .

مقارن با شروع اخذ آراء یك‌نفر ازرهبران‌محلی‌حزب بعث(سوسیالیست عرب) را مخالفین از ناحیه پیشانی مجروح کردند و در بیمارستان‌بستری شد ۵۹۰کاندیدا برای بدست آوردن ۲۰ کرسی فعالیت میکنند.

آخرین مرحله

این‌آخرین‌مرحله انتخابات‌ناحیه‌ای لبنان بودوقراراست‌انتخابات‌تکمیلی‌روز یکشنبه آینده انجام شود و تکلیف پارلمان ۹۹ نفری این کشور را تعیین سازد . این انتخابات در وضع ژنرال شهاب رئیس جمهوری موثر نیست . نمایندگان برای یك دوره چهار ساله انتخاب میشوند .

فرانسه هم مستعمرات خودرا آزاد میکند

پاریس -۲۶ ژوئن - رویتر - ناظران سیاسی اظهارنظر کردند که کلیه کشور های فرانسوی زبان افریقائی در چند ماهه‌آینده‌استقلال خود راه دست می‌آورند.

ممکن است این کشور هابس‌از استقلال یك جامعه مشترك‌المنافع مانند جامعه مشترك‌المنافع‌انگلستان تشکیل‌دهند .

قراراست مذاکرات مربوط به استقلال میان دولت فرانسه و سرزمینهای آفریقای استوائی ، فرانسه مثل کنگوی فرانسه ، افریقای مرکزی « گابون» و چاد بزودی آغاز گردد .

باید دانست که چند روز پیش مالی فرانسه و سودان و سنگال مستقل شده بودند

روزجوانان درترکیه برگزارشد

درتظاهرات دیروز ازمیر فریادهای : «مندرس را اعدام کنید» شنیده میشد

استانبول -۲۶ ژوئن -آسوشیتد پرس-جوانان ترکیه «روز جوانان» راجشن گرفتند .مراسم‌مربوط‌باین جشن از طرف دولت عدنان مندرس ممنوع شده بود .

در آنکارا و استانبول و نقاط دیگر جوانان رژه های باشکوه و نمایشهای ورزشی ترتیب دادند . اساس این جشن توسط کمال اتاتورك بنیان گذار جمهوری نوین ترکیه گذارده شده بود و هرساله در تاریخ ۱۹ ژوئن مراسم آن‌برپا میشد ، ولی چون طی اجرای آن اخیرا تظاهراتی علیه رژیم مندرس صورت میگرفت دولت آنرا ممنوع کرد .

خدا راشکر

ژنرال جمال گورسل رئیس‌دولت ترکیه طی نطقی اظهار داشت«جلوی ایده ها و نظریات رانمیتوان گرفت دولت قبلی جلوی جشن جوانان را گرفت ولی ما امروزباشکوه‌بیشتری آنرا برپا میسازیم . خدا را شکر! هدف ما آنست که یك دستگاه اداری براساس اصول اخلاقی ودر یك محیط آزاد بوجود آوریم.»

در تظاهراتی که در ازمیر انجام شد جوانان تقاضای اعدام مندرس راداشتند . آنها فریاد میکشیدند «اعدام . اعدام» .پروفسور صفت ایرکنت استاد دانشگاه طی نطقی گفت «رهبران رژیم سابق نه تنها خزانه ملت را بتاراج بردند بلکه‌ده سال از تاریخ ترکیه را دزدیدند. اکنون چه کسی پاسخگوی این سالهای سرقت شده خواهد بود؟».

اسپاك درنروژ

اسلو -۲۶ ژوئن -آسوشیتدپرس - پل‌هانری اسپاك دبیر کل پیمان دفاعی آتلانتیك‌شمالی برای‌شرکت دریکی از جلسات پیمان وارد اسلو شد.

دراین جلسه چند صدنفر از **نمایندگان مختلف کشور های ناتو** شرکت دارند واسپاك نخستین کسی بودکه از میان آنان وارد پایتخت نروژ گردید. جلسه‌مذکور تاروز اول ژوئیه ادامه خواهدداشت میکویان معاون اول نخست وزیر شوروی نیز اکنون در اسلو بسر میبرد.

برادرفیدل‌کاسترو بخاورمیانه می‌آید

عناصر ضدکمونیست دست باقدامات خرابکارانه شدیدی علیه دولت کاسترو زده‌اند

هاوانا - ۲۶ژوئن-یونایتدپرس- شب گذشته دو انفجار عظیم مرکز شهر هاوائی رابشدت تکان داد. گفته میشود که بمبهای دینامیت، این انفجار ها رابوجود آورده‌است پنجره های استودیو ایستگاه تلویزیون هاوانا که‌یکساعت قبل فیدل کاسترو در آن نطق‌میکرددر اثر این انفجار خردشد و فروریخت

عناصر ضد کمونیست

فیدل کاسترو در نطق تلویزیونی خود به عناصر ضد کمونیست‌حمله کرده و آنها را دشمنان دولت انقلابی کوبا نامید. انفجار هاناحیه بندری «هاوانا» را بیش از هر جای دیگر تحت تاثیر قرار داد . یك ستون غلیظ دود در بارانداز های بندری در نزدیك شرکت برق‌کوبا که متعلق به امریکائیهاست هویدا بود.

گزارش میرسد که عده کثیری از مردم مجروح شده‌اندوپنجره‌های بیشتر ساختمانها در اثر لرزش شدید خرد شده است . خبرنگار خبرگزاری یونایتدپرس گزارش میدهد که وقتی صدای شدیدانفجار برخاست ما فکر کردیم که هاوانا رابمب باران میکنند . گفته‌میشود دسته های خرابکار برای سقوط دولت فیدل کاسترو دست باین اعمال میزنند . صدای انفجار مزبور حتی حومه شهر هاوانا را لرزاند .

سفر بخاورمیانه

هاوانا - ۲۶ ژوئن-آسوشیتدپرس- فیدل کاسترو نخست وزیر کوبا امروز فاش کرد که برادرش رائول کاسترو وزیر نیرو های مسلح‌عازم مسافرتی بکشور های اروپای شرقی و خاور میانه گردیده است .

بدلائل نامعلومی مقامات‌رسمی‌از اعلام تاریخ مسافرت رائول‌خودداری کرده اند .گفته میشود که برادر کاسترو روز چهارشنبه گذشته بوسیله یك هواپیمای کوبائی عازم چك اسلواکی شده و از آنجا به جمهوری عرب میرود .

مذاکرات محرمانه خروشچف

بوخارست۲۶ ژوئن- رویتر - خروشچف نخست وزیر شوروی چند ساعت با رهبران کمونیست اروپا مذاکرات محرمانه بعمل آورد.

خروشچف از سران احزاب‌کمونیست کشور های شرقی نیز دعوت کرده است که‌در جلسه‌ای بااو مشاوراتی بعمل آورند .

درجلسه محرمانه سران کمونیست سرتاسر اروپابدبیر کل‌حزب‌کمونیست چکوسلواکی حضور نداشت .

این‌جلسه چهارساعت بطول انجامید. ومقامات رومانی از هر گونه تفسیر پیرامون آنچه‌دراین‌جلسه موردمذاکره قرار گرفتند ،خود داری کردند.

ملکه‌های زیبائی را مشت‌ومال میدهند!

بزودی مسابقات ملکه زیبائی جهان در میامی (آمریکا) انجام‌خواهد شد ودراین عکس عده‌ای از ملکه‌های زیبائی هنگام ورود به نیویورك دیده میشوند. مسابقات ملکه زیبائی طرفداران و مخالفان زیادی داردو گروهی بشدت آنرا مورد انتقاد قرار داده واظهار میدارند این‌مسابقات ازنظر اخلاقی پسندیده نیست. باضافه بسیاری از محافل مذهبی‌نیزمخالفت صریح خودرا بااین مسابقات اعلام داشته‌اند.

نیویورك -۲۷ ژوئن- آسوشیتدپرس ملکه‌های‌زیبائی‌که‌ازسراسرجهان‌برای ربودن عنوان ملکه زیبائی جهان بامریکا آمده‌اند در هتلی درنیویورك منزل کرده‌اند . اگر چه آنهابظاهر بایکدیگر دوستند اما از آنجا که در عمل رقیب یکدیگر هستندنمی توانند آرام بنشینند و گاهگاهی بر سرباندام و چهره خود بایکدیگرنزاع میکنند و بانشاندادن قسمتهای‌مختلف بدن‌خودبیکدیگر شعله‌های حسد را در دل هم روشن میسازند .

دستور پلیس

پلیس به‌آنها دستور داده است که‌نه تنها باید در هتل بآرامی زندگی کنند بلکه در خارج از هتل جزبا اجازه پلیس ظاهر نشوند .زیرا با ازدحام عجیبی که در نیویورك وجود دارد ممکن است مردم هرچه بیشتر گردا‌گرد زیبایان جهان جمع‌شده عبور و مرور را فلج کنند و موجب ایجاد وقایع غیرعادی گردند .

ملکه‌های گرسنه !

ملکه‌های زیبائی خاورمیانه واروپا وآسیا مرتبا باخبرنگاران جراید و خبرگزاریها ارتباط برقرار میکنند واز هر دری سخن میگویند و به آنها توصیه میکنند که از مزایای هریك از آنها در روزنامه داد سخن بدهند . آنها همچنین از کمی غذائی که‌در نیویورك به‌آنها میدهند گله دارند . آنها را صبح زود از خواب بیدار میکنند تا کارشناسان زیبائی مشت‌ومالشان داده‌واندامشان رابرای رو زمسابقه آماده سازند .

تبسم شیرین

دیروز آنهارابه تلویزیون‌نیویورك بردند و در معرض تماشای مردم‌قرار دادند.آنهابرای‌اینکه نظرتماشاگران رابهترجلب کرده باشند تبسم های شیرینی را بر لبهای خود ظاهر می کردند و فقط لباس‌شنا در برداشتند. آنها امروز از بالای (امپایراستیت) که بزرگترین و بلند ترین عمارت جهان است نیویورك را تماشاخواهند کردو روز سه شنبه کاخ سفید را که مقر دولت آمریکاست خواهند دید .

سومالی لند مستقل شد

بدین ترتیب یك‌کشور دیگر آفریقائی، پس از ۱۳۰ سال، آزاد گردید

هارگسیا - سومالی - ۲۶ ژوئن - رویتر - نیمه شب گذشته استقلال سومالی لند اعلام گردید. درست چنددقیقه‌قبل ازاعلام‌استقلال میهمانانی که در ضیافت بزرك‌دولتی شرکت کرده بودند ، جام خود را بسلامتی ملکه الیزابت نوشیدند.

فیلیپ کارل آخرین فرماندار انگلیسی سومالی ، درنیمه شب گذشته با نوشیدن آخرین جام بسلامتی ملکه، آخرین لحظات حکومت خود رابر سومالی لندخاتمه داد.

در این هنگام صدای کف زدن شدیدی بلند شد .این کف زدن مقارن با شروع اولین لحظه پس از ساعت ۱۲ بوقت هارگسیا بود.

نخست وزیر جدید

فیلیپ کارل که اکنون او رابابد فرماندار سابق سومالی‌لند نامید استقلال مردم سومالی‌لند راشادباش گفت و صمیمانه‌ترین آرزو هارا برای سومالی خواست . این هیجان انگیزترین و حساس‌ترین لحظه تاریخ‌سومالی لندبود .دراین هنگام نخستین نخست‌وزیر سومالی لند که‌محمد حاجی ابراهیم نام دارد در پاسخ از او سپاسگزاری کردوگفت استقلال سومالی‌لند به‌روابط‌انگلیس وسومالی‌لند خاتمه نمیدهد ، فقط جنبه دیگری به‌آن می‌بخشد .

جشن بزرك

سومالی‌لند درمشرق افریقا قرار دارد و باحبشه مرز مشترك دارد . در کنار این کشور ،سومالی ایتالیا واقع است که قرار است پس از استقلال بااین کشور متفق گردد .

شب گذشته گزارش رسید که درمرزهای حبشه‌وسومالی‌لندناراحتی هائی بوجود آمده‌است .

مناقشه مرزی این دوکشورسابقه طولانی دارد .گفته میشود نیرو های ضربتی حبشه‌برپاسداران‌مسلح خود در کنار این مرز افزوده است .

امروز جشن بزرك استقلال در

هاری‌پولیت در گذشت

لندن ۲۷ژوئن- خبرگزاری‌فرانسه- رادیو لندن اطلاع داد هاری پولیت رهبر حزب‌کمونیست‌بریتانیا که‌بوسیله کشتی از خاور دور بانگلستان باز- میگشت در آبهای ساحلی استرالیا درگذشت .

ونزوئلا دومینیکان را مسئول دانست

کاراکاس -۲۶ ژوئن- یونایتدپرس -بین ونزوئلا وجمهوری دومینیکان وضع وخیمی پیش‌آمده وعلت اینست‌که‌پس‌از حادثه سوءقصد به‌بتانکورت رئیس جمهوری‌ونزوئلا، این دولت‌مقامات جمهوری‌دومینیکان رادر قضیه‌متهم شناخته است. بنظر میرسدکه‌اختلافات دوکشور به‌سازمان‌کشور های‌قاره امریکا ارجاع شود. بتانکورت گفته است حادثه‌سوءقصد عمل سازمانی‌است که‌دیکتاتوری دومینیکان رااداره‌میکند. برادر تروخیلیو رئیس جمهوری‌دومینیکان امروز اظهارات رئیس جمهوری ونزوئلا رابکلی بی‌اساس دانست .

اتریش باشوروی اختلاف سیاسی ندارد

وین - ۲۶ ژوئن - خبرگزاری فرانسه - امروز ژولیوس راب صدر اعظم اطریش طی یك نطق رادیوئی در اطراف مناسبات شوروی و سفر خروشچف به اطریش که روز ۳۰ ژوئن صورت خواهد گرفت گفت مذاکرات مابیشتر در اطراف مناسبات آینده تجارتی دو کشور خواهدبود. ژولیوس راب اضافه کرد باوجود اختلاف مرامی ما در زمینه سیاسی اختلافی با شوروی نداریم وی‌شایعات مبنی بر اینکه قسمت اعظم تجارت اطریش باشوروی خواهد بود تکذیب کرد .

اخیرا بعضی از جراید اطریش خاطرنشان نموده‌اند ، که اطریش در آینده قسمت اعظم تجارت خود را باشر ق‌انجام خواهد داد .

ژولیوس راب‌افزود فقط‌سه‌ونیم‌درصد ازصادرات‌ما بشوروی اختصاص دارد و واردات ما از این کشور ۲٫۶ در صد کل صادرات اطریش است .

اولین روز استقلال ماداگاسکار

تاناناریو -۲۶ژوئن - خبرگزاری فرانسه - یکصد هزار نفر ماداگاسکاری روز یکشنبه طی تظاهرات وسیعی اولین روز استقلال کشور خود را جشن گرفتند .

ماداگاسکار جزیره‌ای دراقیانوس هند است که ۶۰۰ هزار کیلو متر مربع وسعت و ۵ میلیون نفر جمعیت دارد .استقلال‌ماداگاسکار در داخل جامعه فرانسه صورت گرفت .هوبرت تزیرانانا رئیس جمهوری‌ماداگاسکار دراین تظاهرات شرکت داشت .

دستگاه مستی سنج

بقیه از صفحه اول

طرز کار این دستگاههاچنان است که‌راننده‌ها ازلحاظ سرعت عمل بوسیله این دستگاه امتحان میشوند. باین ترتیب که سکه‌ای را داخل آن دستگاه انداخته وسپس بوسیله فشار دکمه‌ای‌ازحرکت سکه‌جلوگیری کنند .اگر توانستند ظرف یك‌دوازدهم ثانیه از حرکت آن جلوگیری‌کنند، سکه خودرا پس میگیرند و معلوم میشود که مست نشده‌اند و الا سکه خودرا از دست داده و در امتحان رد میشوند .

این دستگاه توسط انجمن‌سلطنتی جلوگیری از سوانح انگلیس اختراع شده است . معذالك هنوز در باره آن نظریات مخالفی وجود دارد . یك مقام راهنمائی و رانندگی میگوید اختراع این دستگاه موجب خواهدشد رانندگان برای تشخیص میزان‌ظرفیت خود بیش از میزان عادی باده‌گساری کنند و دسته‌ای دیگرعقیده دارند که از لحاظ تشخیص مستی نمیتوان به صحت عمل دستگاه اطمینان داشت .

معذلك یك روزنامه انگلیسی نامه‌ای را از یك افسر نیروی‌هوائی وچند نفر از دوستان وی درج کرده وهمگی آنها اعتراف کرده‌اند که با این‌ماشین‌توانسته‌اند درجه‌مستی‌خودرا اندازه بگیرند .

از روز ۵ شنبه ۱۶ تیرماه
افتتاح تراس سینما
امپایر
بافیلم بزرك
فاتح ژاپن
یك امریکائی درژاپن

از مجموعهٔ ادبیات خارجی
خانهٔ عروسك و اشباح
بنگاه ترجمه ونشر کتاب
انتشار یافت
تألیف: هنریك ایبسن
بها: ۱۵۰ ریال
ترجمهٔ: دکتر مهدی فروغ
مراکز فروش: بنگاه ترجمه ونشر کتاب و کتابفروشیهای معتبر تهران وشهرستانها

تاریخ قرعه‌کشی وامتحانات مسابقه ورودی وامتحانات‌کتبی دانشکده حقوق وعلوم سیاسی واقتصادی
۱- قرعه کشی امتحانات داخلی روز اول شهریور ماه
۲- ثبت نام برای امتحانات داخلی روز های هفتم و هشتم و نهم شهریور ماه
۳- امتحانات کتبی داخلی دانشکده روز ها ی۱۲ - ۱۴ - ۱۹ شهریورماه
۴ ثبت نام برای امتحان مسابقه ورودی از روز چهار شنبه دوم تا ظهر پنجشنبه دهم شهریور .
۵ - امتحانات مسابقه ورودی روز ۱۵ شهریور ماه
۶- شرایط نام نویسی مسابقه ورودی در محل دانشکده حقوق اعلان شده است .
معاون دانشکده حقوق و علوم سیاسی و اقتصادی دکتر عزیزی
آ-۱۲۹۲۰

آگهی تاسیس نمایندگی بانك
نمایندگی فریمان بانك ملی ایران از تاریخ اول تیر ماه ۱۳۳۹ افتتاح وزیر نظر شعبه مشهد شروع بکار نموده است .
بانك ملی ایران
آ-۱۲۹۰۸

خاطرات ایدن

ترجمه : غلامحسین صالحیار
-۱۲۹-

درحدود یکساعت بعد ، هنگامیکه مجلس عوام وزیر خارجه را درجلسه پرسرو صدای‌خود سئوال پیچ کرده بود ، من این خبر را باطلاع نمایندگان رساندم . من مطمئن نیستم که کار عاقلانه‌ای صورت دادم .

بهرحال تاثیر این خبر درمجلس‌عوام‌آنی‌بود. طرفداران‌دولت‌پس‌از شنیدن موضوع از جای خود بلند شدمو در حالیکه اوراق رای خود را تکان میدادند هلهله میکردند و سر وصدای نمایندگان مخالف موقتا فروکش کرد . من با اظهارات خود در جلسه مجلس عوام بدنیا اعلام کردم که دستور آتش بس داده شده است .

این‌امربه‌کسانی‌که نمی‌خواستند از موضوع استقبال کنندهشدار میداد وفرصتی بوجود میاوردتاعلیه آن‌دست بکار شوند .

ساعت هفت بعد از ظهر گزارش تازه‌ای رسید که حاکی از موافقت مصریها باشرایط مابود .

سربازان مصری در پرت سعید شروع به تحویل دادن سلاحهای خود کردند و پلیس آنها در امر حفظ نظم شهر باماهمکاری میکردند .

بااین ترتیب خیال من تاحدود بسیار زیادی راحت شده بود بنظر میرسید که اقدامات ما فورا وبه کمترین قیمتی قرین موفقیت گردیده است. اما یکساعت ونیم بعد گزارش جدیدی رسید که با اخبار قبلی تفاوت بارزی داشت .

این گزارش حاکی ازآن بود که فرماندار پرت سعید اظهار داشته که باشرایط پیشنهادی‌ماموافق‌نیست وبایدجنك‌ادامه یابد .

چه کسی باعث‌شده بود که وی تصمیم خود را باین شکل عوض کند؟ قبول این نظریه بسیار مشکل است که فرماندار پرت سعید بدون مشاوره قبلی با دولت متبوع خویش داخل درمذاکرات آتش‌بس و قبول تسلیم شده بود.ناصر بایستی از آنچه طی این پنجساعت در پرت سعید میگذشت‌اطلاع میداشت . به‌عقیده من این تغییر نظریه از نقطه دورتری الهام میگرفت . شاید ما نتوانیم هرگز این موضوع را ثابت‌کنیم ،اما آنچه‌واقعیت دارد و حائز کمال اهمیت است این مسئله می‌باشد که چند کامیون حامل‌بلندگو درهمان زمان در خیابان های پرت سعید بحرکت درآمده وناطقین اظهار میداشتند کمك روسیه در راه است ، لندن وپاریس بمباران شده و جنك سوم‌جهانی آغاز گردیده است .

نامه تهدیدآمیز

در همین لحظات نامه تهدید آمیزی از جانب بولگانین برای من‌رسید. این اولین نامه‌ای بود که پس از تصمیم ما بمداخله از طرف وی‌دریافت می داشتم .

روسها تصمیم خود را در حالی اتخاذ کرده بودند که رویه آمریکا و سازمان ملل متحد به‌آنان جرئت و جسارت بخشیده بود . کنسول شوروی در پرت سعید ناگهان بوجود فعالی تبدیل شد که مصریها را تحریك به مقاومت میکرد و قول کمك میداد . اکنون انگشت روسها بوضوح درقضیه دیده میشد .

وقتی جنك دوباره آغاز شد صورت عملیات کوچك و غیر منظم در مناطقی که سنگر بندی شده بود پیدا کرد .

طی این دوره از عملیات بود که خساراتی به شهروارد گردید .نیرو های چترباز با مهارت وسرعت اقدامات خود را انجام دادند ،ولی اکنون که متارکه موقتی پایان یافته بود ، تعداد آنها برای کامل کردن اشغال شهر بسیار ناچیز بنظر میرسید .

این وظیفه راواحدهای ضربه که صبح فردا ، درست در موعد مقرر از مالت رسیدند ، انجام دادند .

کوماندوهای نیروی دریائی سلطنتی در اولین ساعات بامداد روزششم نوامبر در پرت سعید به خشکی پیاده‌شدند .

کوماندو نیروهای کمکی فرانسوی نیز در پرت‌فواد پیاده گردیدند. عاملی که جنك های خیابانی را بغرنج‌تر میکرد این بود که اغلب‌سربازان نیروهای منظم مصری اونیفورم های خود را تبدیل کرده وبسیاری از آنان در حالیکه مسلح نیز بودند ،از غیر نظامیان تمیز داده نمیشدند . تابعد از ظهر آنروز پاره‌ای از مراکز مقاومت درهم شکسته شد ولی بعلت فرارسیدن تاریکی هوا ادامه عملیات منظم مقدور نبود .

نیروهای ما شروع به‌پیشروی بسوی جنوب کردند و در ساعت پنج بعد از ظهر به «الکپ»در۲۳میلی‌شاهراه اصلی رسیدند .

(ناتمام)

میکویان گفت:

اختلاف مسکو وپکن آرزوی دلفریبی است

شغل روزنامه‌نگاران همین است‌که بشایعات شاخ وبرك دهند

میکویان اسرار کنفرانس سران را فاش کرد

استوانگر -آسوشیتدپرس -۲۶ مه -آناستاس میکویان معاون اول نخست وزیر شوروی امروز اظهار داشت اگر مك میلان جرئت‌می‌کرد نظریات خود را باصراحت‌با آیزنهاور در میان گذارد کنفرانس عالی سران در پاریس میتوانست به جلسات خود ادامه دهد .

میکویان که اظهارات خود را هنگام گفتگو باروزنامه‌نگاران‌بعمل می‌آورد ،گفت مك‌میلان‌باصمیمیت طرفدار ادامه جلسات کنفرانس بود ولی جرئت نمیکرددربرابرآیزنهاور از نظریات خود دفاع کند . پس‌از شکست کنفرانس نیز هم دوگل و هم‌مکمیلان تاسف عمیق خود را از این جریان به خروشچف اظهار داشتند اما آنها کوششی بعمل نیاوردند که با اصول‌جدیدآیزنهاور مبنی بر ادامه عملیاتی که منجربه تجاوز به خاك دیگران میشودمقابله کنند .

تمایل واقعی

اگر آنها به صراحت در برابر آیزنهاور ایستادگی میکردندرئیس جمهور امریکا نمیتوانست به‌تنهائی کنفرانس سران را باشکست‌مواجه سازد . چنانچه آنها عدم رضایت خود را از اصول آیزنهاور اعلام میداشتند و امریکائیها ناگزیرقول میدادند که تجاوز به خاك دیگران راحق مشروع خود ندانند کنفرانس پاریس موفق میشد .

خروشچف باتمایل واقعی به تشکیل کنفرانس به پاریس آمدو امیدوار بود که کشور های بزرك اروپائی دارای آنچنان روش‌معقولی باشند که عدم‌رضایت خود را از تجاوز امریکائیها اعلام دارند .اگر اینکار صورت گرفته بود کنفرانس سران شانس خوبی برای موفقیت داشت . خروشچف عقیده داشت‌که دولت های بزرك اروپا اینکار را خواهند کرد - اگر عقیده اش‌جز این بود به پاریس نمی‌آمدونظریات خود را از مسکو اعلام میکرد .

تمجید از مکمیلان

میکویان از مکمیلان بنحوبارزی تمجید کرد و گفت او همواره در جستجوی راه حلی برای مصالحه و آشتی است ، این رویه همواره صحیح نیست ولی لااقل تلاشی از روی حسن نیت بشمار میرود ، من برای مکمیلان بعنوان یك‌سیاست‌مدار احترام فراوانی قائلم .

از میکویان درباره وضع خود او در دستگاه دولت شوروی سئوال‌شد وی گفت اطلاعات سئوال کنندگان در این باره بیش از شخص او می‌باشد و اضافه کرد من در باره‌وضع خود م‌هنوز مطلبی نشنیده ام .

میکویان گفت : «من مردسالخورده هستم و اقل مطلب اینست که حق دارم از مرخصی استفاده کنم . اگر باستراحت‌نپردازم‌بزودی‌خواهم مرد وفی الواقع از عرصه حیات اجتماعی محو خواهم شد ، بدون آنکه مجالی برای اظهار نظر های گوناگون وشایعه‌پردازی‌بکسی‌داده باشم!»

اختلاف نیست

میکویان باتاکید تمام گفت در دستگاه رهبری کرملین اختلافی نیست .وی اظهار داشت ماسیاست خوبی داریم بنابر این چرا باید درباره این سیاست بین خودجدال ومرافعه داشته باشیم ، او همچنین شایعات مربوط به‌شکاف بین‌مسکو وپکن را با این جملات تکذیب‌کرد «اینها هم آرزوهای دلفریبی است. اما چه میشود کرد آخر شغل‌شما روزنامه نگاران همین است که‌باین شایعات شاخ و برك دهید !»

هنگامی که میکویان‌دربرابر گورستانی که محل دفن اجساد انگلیسها بود ایستاد تا عکس‌بگیرد نتوانست از تفسیری پیرامون اتحاد نروژ با غرب خودداری کند . وی با اشاره به واقعه اعدام خلبان‌های هواپیمای بی موتور انگلیس درزمان جنك که برفراز خاك نروژ سقوط کرده واعدام شده بودند خطاب بروزنامه نگاران انگلیسی گفت : «ممکنست شما امروز با عده ای از اعضای جوخه اعدام متحد شده باشید!!» .

احتمال داردکه استیونسن نامزد ریاست جمهوری دموکراتها شود

واشنگتن -۲۶ ژوئن -آسوشیتد پرس -دموکراتهامایلندکه‌استیونسون را برای سومین بار نامزد ریاست جمهوری کنند زیرا بیش از ۱۰۰ تن از رهبران احزاب ایالتی ومحلی از او پشتیبانی کرده‌اند . گمان می رود عده کثیری از این ۱۰۰ تن بنمایندگی نیز انتخاب گردند .

مدیر فعالیتهای انتخاباتی ریاست جمهوری استیونسون ، اظهار داشت که ۴۵ ایالت پشتیبانی خود را از استیونسون اعلام داشته‌اند . خانم روزولت نیز از نامزدهای اوطرفداری کرده‌است . سناتور نورماندی نیز که ازسناتورهای متنفذ میباشدنامزدی استیونسون را تلگرافی درخواست کرده‌است . استیونسون در دودوره مبارزات‌انتخاباتی‌برای ریاست‌جمهوری درسال ۱۹۵۲ و۱۹۵۶ شرکت کرد ولی شکست خورد . باید دانست که در حال حاضر سناتور کندی بر تمام رقبای خود در حزب دمکرات پیشی گرفته است . ولی بعلت نفوذ فوق‌العاده‌ای که استیونس دارد ، احتمال میرود که وی نامزد ریاست جمهوری شود .

زلزله چاشنی تظاهرات!

توکیو -رویتر -۲۶ژوئن- امروز زلزله‌ای درناحیه توکیو روی دادکه گزارش تلفات و خسارات آن‌هنوز نرسیده‌است دستگاههای زلزله‌سنج گزارش دادند که‌زلزله درعمق ۳۷میلی زمین‌روی داده‌است زلزله‌مقارن نیمه‌شب بوقت تهران روی دادوچندثانیه طول‌کشید. ودر همانحال تظاهرات درشهر ادامه داشت .

امشب در

سینما چارلی

شاهکار نابغه توانا جورج کیوکر

چهارراه بووانی

سینماسکوپ - تمام رنگی

باشرکت :

آواگاردنر - استوارت گرینجر - پیل تراورس

بزرگترین حراج جواهر درلندن

لندن -رویتر -۲۷ژوئن- روزپنجم ژوئیه بزرگترین‌وعالیترین قطعه‌الماسی که‌تاکنون در لندن بمعرض حراج گذارده شده‌دراین‌شهر بفروش‌خواهد رفت . این‌الماس گرانبهاتوسط یکی ازاعضای خاندان‌سابق‌سلطنتی‌انگلیس که‌از افشای هویت‌او خودداری شد، به‌حراج گذارده شده‌است. وزن‌الماس درحدود ۵۰قیراط است . علاوه‌براین قطعه الماس دوقطعه جواهر گرانبهای دیگر متعلق به «کنتس کادوگان» وکنتس«بالدوین» نیز بمزایده‌گذارده میشود وباین‌ترتیب‌این‌حراج‌بزرگترین فروش جواهر پس‌از جنك‌دوم جهانی خواهد بود .

بزرگترین رقمی که‌دریك حراج درلندن بفروش رفته ۱۶۴ هزارو ۹۰۴ لیره‌بوده است ولی انتظار میرودحراج آینده بمراتب ازاین مبلغ تجاوزکند.

صنایع سوریه ملی نمیشود

دمشق - ۲۶ ژوئن - خبرگزاری فرانسه - روزنامه «الواحد» می نویسد :

«وحید سمان»وزیرصنایع‌ایالت‌سوریه طی جلسه ای که با شرکت گروهی از اعضای کنگره وحدت ملی ایالت سوریه تشکیل شد این شایعه راکه صنایع ایالت سوریه ملی خواهد شد جدا تکذیب کرد . وی گفت که یکصد میلیون لیره سوری در اختیارصنایع خصوصی قرار داده شده است تا موجب دلگرمی صاحبان صنایع خصوصی گردد . وی با تکیه باین رقم شایعات مربوط به ملی شدن صنایع ایالت سوریه را تکذیب کرد.

زدوخورد خونین درکلکته

کلکته -۲۶ژوئن- خبرگزاری فرانسه - طی‌زدوخوردی‌که‌در «گونی» (یازده کیلومتری‌کلکته) صورت گرفت شش نفر کشته‌و چندین‌نفر بشدت مجروح‌شدند زدوخورد بین یکهزار نفراز پناهندگان پاکستان شرقی و۶هزار نفراهالی ناحیه مزبور روی‌داد .

پلیس مجبورشد گازاشك‌آور وباتون بکاربرد تاجمعیت رامتفرق‌سازد.

قابل توجه کشاورزان

چهاردستگاه تراکتور ۷۵ اسب باکلیه لوازم اجاره داده میشود فروشگاه اتومبیل وتراکتور مهندس کرمانچی تلفن ۳۷۰۰۴ - ۳۰۳۸۸۷

۱-۳ آ- ۱۱۸۲۸

روغن ناب زیتون

آ- ۱۲۸۷۰

Artus آرتوس

عالیترین قلم فارسی نویس

کمباین یدک کش ماشین درو وخرمن کوبی

مدل «۶۶» باعرض برش ۶ فوت

ساخت کارخانجات الیس چالمرز آمریکا

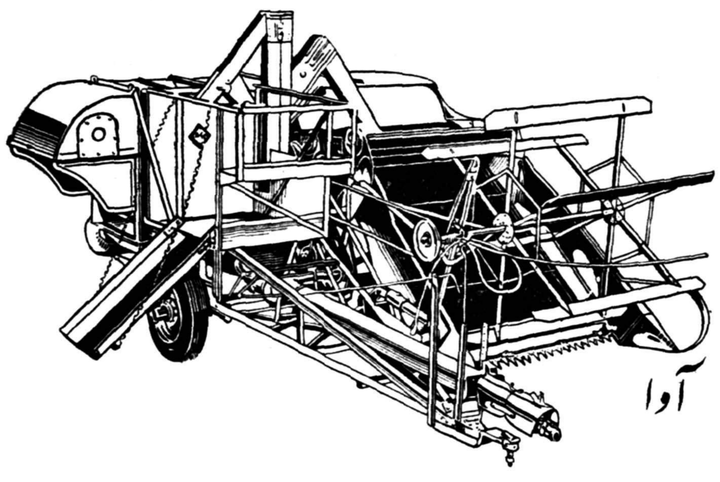

آوا

بامساعدت بنگاه توسعه ماشینهای کشاورزی

باقساط ۴ ساله

ALLIS-CHALMERS

شرکت سهامی ایران تکنو خیابان سعدی تلفن ۲۹۵۶۳-۲۹۵۶۴-۲۹۵۶۵

آ- ۱۲۸۵۴

مدلهای جدید ۱۹۶۰

اکوردئون مرشی

مغازه آلپ

خیابان نادری تلفن ۴۶۸۱۷

یك سوم نقد بقیه باقساط ۸ ماهه

آ- ۱۲۸۸۶

قبل از خرید هر نوع کولر

از مدلهای جدید کولرهای آنتار ساخت امریکا که هوای اطاق را با فیلترهای مخصوص تصفیه وتهویه نموده، در تابستان سرد و در زمستان گرم مینماید دیدن فرمائید

نماینده انحصاری: شرکت سهامی تاج سرای امید تلفن ۲۲۷۶۷

مرکز پخش: فروشگاه اعتماد لاله زار جنب کوچه خندان شماره ۸

آ- ۱۲۸۶۶

اطلاعات اقتصادی

نتایج کنفرانس اقتصادی سنتو

در مقاله گذشته خود مختصری در اطراف کنفرانس اقتصادی‌سنتو که هفته گذشته در پاکستان صورت گرفت سخن گفتیم اینك برخی از نتایج کنفرانس را با توضیحات لازم باطلاع خوانندگان میرسانیم .

اولین مطلبی که‌تحت عنوان نتایج در اعلامیه نهائی کنفرانس بچشم میخورد این جمله است «یك برنامه عمرانی باید از پشتیبانی عقاید عمومی برخوردار باشد تا با موفقیت توام گردد » در این مورد نظر این بوده است که برنامه عمرانی دولتها باید طوری تنظیم واجراء گردد که وضع زندگی عموم افراد را بهبود بخشد و مردم اطمینان‌حاصل کنند که مساعی آنها در بهبود زندگیشان موثر است تا در راه اجرای آن کوشش کافی بعمل آورند زیرا اگر تشخیص‌دهند که از اجرای‌برنامه نتایجی عاید آنها نمیشود ویا نتایج حاصله عاید گروه ودسته معینی میگردد فعالیتی از خود نشان نمیدهند و برنامه عمرانی را از خود نمیدانند .

موضوع دیگری که ضمن نتایج کنفرانس ذکر گشته اینستکه «دستگاه مامور تنظیم برنامه عمرانی باید با دستگاههای پولی ومالی کشور ارتباط و همکاری نزدیك داشته باشد » زیرا اگر برنامه‌ای ببهترین نحوی تهیه شود ولی دستگاههای پولی و مالی و مالیاتی کشور عملیاتشان‌درجهتی مخالف برنامه باشد نتیجه‌ای حاصل نخواهد شد. یك‌برنامه عمرانی موقعی موفقیت آمیز خواهد بود که‌تورم وجود نداشته باشد . وامهای داخلی و خارجی بطور روز افزونی بالا نرود و تعادل پرداخت های خارجی بطور مداوم کسری نداشته باشد و دستگاههای مالی و مالیاتی درراه رهبری سرمایه‌هابسوی کارهای تولیدی و تعدیل در آمد و کم کردن فاصله طبقاتی وایجاد طبقه‌ای با در آمد متوسط که لازمه ثبات سیاسی واقتصادی و اجتماعی است گامهای موثر بردارند والا اثراتی که مورد نظر یك برنامه عمرانی است خنثی میگردد .

در این صورت تلفیق و هم آهنگی برنامه های عمرانی با عملیات سایر دستگاههای مالی و اقتصادی کشور بیش‌ازآنچه بتوان تاکیدنمود حائز اهمیت است .

سومین موضوعی که در فهرست نتایج کنفرانس ذکر شده اینستکه «باآنکه تنظیم یك برنامه عمرانی دستگاهی مجهز و متکی‌بقدرت میخواهد نباید فراموش کرد که اجرای برنامه ها احتیاج بدستگاههای اداری باکفایتی دارد که‌درآنهاافرادی شایسته و تعلیم یافته در راس امور باشند تا بتوانند طرحها رابصورت صحیحی بمورد عمل‌گذارند.»

در این صورت چنین میتوان نتیجه گرفت که تنهاداشتن یك برنامه خوب کافی نیست بلکه باید دستگاههائی وجود داشته‌باشد که بتوانند برنامه هارا اجرا کنندو بقول ارترلویس برنامه های دولتها باید در حدود توانائی و استعداد آنها باشد و نباید بارخودرا‌آنقدر سنگین کنند که‌قدرت اجرای آنرانداشته باشند وتصور نکنند که‌چون کشور های توسعه یافته توانسته‌اند برنامه های وسیعی را بمورد اجرا گذارند آنها نیز میتوانند عملیاتی نظیر آنرا انجام دهند بدون آنکه تعداد کافی از افراد لایق و شایسته در دستگاهها وجود داشته باشد

دکتر مصطفی علم

الدورادو ببازار ایران میآید

قریبا محصول جدیدی وارد بازار ایران خواهد شد .

این محصول بستنی‌بسیارخوشمزه «الدورادو» میباشد و کسانیکه از کشور ایتالیا و شهر تاریخی‌وزیبای رم بازدید کرده اند حتما طعم این بستنی خوشمزه را چشیده اند .

مدیران شرکت سهامی برف بزحمت‌توانسته اند توافق شرکت معظم «الدورادو» را در ایتالیا جلب کنند که این بستنی در ایران‌تهیه‌و توزیع شود البته مقامات شرکت ایتالیائی نیز پس از اطلاع کامل بر تاسیسات عظیمی که برای این منظور در ایران در دست‌ساختمان است موافقت‌خودرا اعلام داشته اند ضمنا شرکت سهامی برف مبالغ معتنابهی به مهندسین مخصوص ایتالیائی جهت نظارت در امر تهیه وتوزیع بستنی «الدورادو» میپردازند که بارعایت کلیه اصول و جهات بستنی خوشمزه الدورا در ایران ببازار آمده و در کام همه هموطنان ماشیرین باشد .

درشهرستانها

بستنی الدورا د رایران دست بکار جالبی خواهد زد و آن مسئله پخش بستنی در کشور است که در کامیونهای قوی و مجهز به‌یخچال های بزرك در اسرع وقت بستنی الدورا را در نقاط مختلف کشور پخش و در دسترس کلیه مردم‌قرار خواهد داد .

صنعت ذوب آهن جنبه ملی دارد

کارخانه درسالهای اول ممکن است زیان دهد

آقای مهندس شریف امامی وزیر صنایع و معادن و مدیر عامل سازمان ذوب آهن ایران بخبر نگار ما گفت اقداماتی که در زمینه احداث کارخانه ذوب آهن و امضای قرار داد آن در جریان است همین روزها بنتیجه خواهد رسید و اینکار بزرگ وارد مرحله عمل خواهد شد .

وزیر صنایع‌ومعادن توضیح دیگری در مورد نوع اقدامات و مشخصات قرار داد بخبر نگار منداد .

خبرنگار ما اضافه میکند باوجود آنکه اجرای طرح احداث کار خانه ذوب آهن در ازنا از نظر جنبه های اقتصادی ممکن است اشکالاتی‌داشته باشد ولی دولت معتقد است که احداث کارخانه ذوب آهن در کشور جنبه ملی داشته و بغرض آنکه در سال های اول باتوجه به قیمت‌تمام شده ضرر بدهد باز ترجیح داردکه مملکت صنعت ذوب آهن داشته باشد واین کارخانه ایجاد شود .

بعضی مسائل اقتصادی کار از قبیل ضرر نکردن کارخانه در سال های اول و امثال آنرا ندیده بگیرد و قرارداد ساختمان کارخانه را امضاء نماید و بمرحله اجرا بگذارد .

بین ترتیب احتمال میرود دولت

مذاکرات تجاری ایران و ژاپن بمرحله امیدبخشی رسید

ژاپن سی‌میلیون دلار درایران سرمایه‌گذاری خواهد کرد

بطوریکه دیروز از قول خبرگزاری رویتر اطلاع دادیم دولت ژاپن بادادن سی میلیون دلار اعتبار بایران موافقت کرده است .

با اینکه مقامات ایرانی از تایید رسمی این خبر خود داری میکنند گفته میشودکه‌با این موافقت‌مذاکرات تجاری ایران و ژاپن وارد مرحله امید بخشی شده است این مذاکرات که از دو سال قبل شروع شده بود در سال گذشته دچار بن بست شد ولی باادامه مذاکرات اکنون وارد مرحله ای شده که میتوان امیدوار بود بزودی قرار داد بازرگانی که منافع هر دو کشور در آن ملحوظ باشد بامضاء رسد .

در تهران از مدتها قبل بین وزیر بازرگانی و نمایندگان ژاپن مذاکراتی در جریان بود محافل تجاری طرف معامله با ژاپن از دو ماه قبل‌منتظر اعلام توافق مقامات مزبور بودندزیرا در حال حاضر وضع تجاری ایران وژاپن تقریبا راکد است این رکود زیانهائی برای تجارت ژاپن در بردارد زیرا ژاپن در سال گذشته بیش از ۴۰ میلیون دلار کالا بایران صادر کرد مذاکرات قبلی بمناسبت عدم‌موافقت ژاپن با خرید بعضی کالا های‌ایران با شکست مواجه شد. ولی ظاهرا طبق مذاکرات اخیر مقامات ژاپنی باسرمایه گذاری در ایران موافقت کرده‌اند تاتعادلی درروابط اقتصادی ایران و ژاپن بوجود آورند کالاهای مهمی که پس از انعقاد قرار داداز ایران بژاپن صادر خواهد شد پنبه‌و پشم ـ پوست و فرش وکتیرا وچند قلم کالای دیگر میباشد .

کمی بازار این امید وجود دارد که پس از باز گشت وزیر بازرگانی از امریکا پیشنویس قرار داد بامضاء نهائی برسد و بازار هم بتواند برای فصل پائیز که فصل رونق صادرات است وقت کافی جهت صدور کالا بژاپن داشته باشد در حال حاضر پروانه صدور کالا بژاپن که برای واردات از ژاپن لازم است دلاری ۱۸٫۵ ریال اضافه قیمت دارد که مسلما پس از انعقاد قرار داد ازبین خواهد رفت .

برای اولین بار مخمل ایران بافغانستان صادر خواهد شد

اولین قرارداد تجاری پایاپای بین یك شرکت ایرانی با تاجر افغانی منعقد شد

اولین قرار داد پایاپای تجاری‌بین تجار ایرانی با تجار افغانی با تایید دولت افغانستان بسته شد . طبق قرار داد مزبور ایران میتواند مخمل بافغانستان صادر کند ودر عوض خشکبار افغانستان را درنقاط دیگر دنیا بفروشد .

اهمیت موضوع در این است که تاکنون بین تجار ایرانی و افغانی هیچگونه قرار داد رسمی که دولت افغانستان آنرا تایید کند وجود نداشته است .

آقای پور کمال نماینده کار خانه مخمل بافی کاشان که بهمین منظور بافغانستان مسافرت کرد و قرارداد مزبور را امضاء نمود بخبر نگار ما گفت تجار افغانی با گرمی از نظریات ما استقبال کردند اما دو مشکل در کار بود یکی آنکه تعرفه گمرکی‌برای مخمل مازیاد تر از حد معمول تعیین شده بود که خوشبختانه با تماس با مسئولین گمرك افغانستان وتجزیه و آزمایش از مخمل معلوم شد که مخمل ما باید از حد اقل حقوق گمرکی استفاده کند این حد اقل متری ۸۰ ریال میشود که نصف حد اکثر حقوق گمرکی مخمل در آن کشور است مشکل دوم این بود که دولت افغانستان یعنی وزارت‌بازرگانی آن کشور باید باورود جنس ازایران در قبال جنسی از افغانستان موافقت میکرددر تماسی که با وزیر بازرگانی افغانستان گرفته شد باروح برادری موفق شدیم که از علاقه وزیربازرگانی نسبت بتوسعه روابط تجاری ایران وافغانستان استفاده کرده و اجازه بگیریم که در قبال صدور مخمل ایران بآن کشور خشکبار افغانستان را که در هندوستان بازار گرم و مطمئنی دارد دریافت داریم البته خشکبار توسط تجار ایرانی وافغانی ببازار های مختلف جهان صادرخواهد شد چون ایران خود یکی از صادر- کنندگان خشکبار است طبیعی است که خشکبار افغانی در بازار ایران مصرف‌نخواهد شد برای افغانستان هم هدف صدور خشکبار افغانی است که در قرار داد منعقده تامین‌شده است .

آقای پور کمال در مورد توسعه روابط تجاری ایران و افغانستان اظهار داشت باوجود اینکه کالای صادراتی افغان‌مشابه کالاهای‌صادراتی ایران است معهذا طبق نمونه‌قرارداد فوق امکان توسعه ازدیاد در مبادله کالا میباشد ایران بخوبی میتواند بعضی از واردات افغانستان رابخود اختصاص دهد و متقابلا مقداری از کالاهای افغانی را در ایران وکشور های دیگر بفروشد

برنامه پنجساله وزارت کشاورزی بنظر شاهنشاه خواهد رسید

هدف برنامه سوم تهیه غذای کافی است

چنانکه قبلاباطلاع رسانیدیم وزارت کشاورزی یك‌برنامه پنجساله تهیه کرد ه که‌هنوز جزئیات آن‌منتشر نشده‌است .

اجرای این‌برنامه پنجساله ازاول ۱۳۴۰ آغاز میشود وبرنامه طوری تنظیم خواهد شد که بابرنامه عمرانی سوم هم آهنك باشد ولی بایددانست این برنامه زودتر ازبرنامه عمرانی سوم آغاز خواهدشد .

هدف‌برنامه پنجساله وزارت کشاورزی تقریبا درسه کلمه خلاصه میشود وآن عبارتست از «تهیه غذای کافی »

وزارت کشاورزی باوجود آنکه دراطراف جزئیات برنامه پنجساله خود مطالعاتی بعمل آورده معهذا قصد دارد اول اصول کلی برنامه‌رابنظرشاهنشاه برساند تاپس ازموافقت معظم له‌جزئیات برنامه برای‌اجرای اصول کلی‌در برنامه گنجانیده شود .

برنجکاران برنج خودرا بدولت میفروشند

عده‌ای از برنجکاران شمال طی عریضه‌ای که به پیشگاه سایونی تقدیم داشته‌اند از کمك و مساعدتی که درامر توزیع برنج بین زارعین از طرف وزارت گمرکات بعمل آمده سپاسگزاری نمودند .

درسالهای قبل در فصل بهار زارعین نسبت بتهیه برنج دچار اشکال میشدند و نا چار برنج روزانه خود را با بهای گزاف از دلالان و سلف‌خرها تهیه میکردند در دو ماه قبل که آقای خطاطان وزیر گمرکات بشمال مسافرت کرده بود زارعین برنج از وزیر گمرکات خواستند که دستور داده شود از برنج خریداری شده بهمان قیمت خریداری مقدار لازم برای آذوقه به آنها فروخته شود وزیر گمرکات دستور داد که برنج های چمپا را بین زارعین تقسیم کنند این تقسیم موجب شد که آذوقه زارعین در این فصل تامین گردد .

موضوع تامین آذوقه زارعین در اواخر بهار و اوایل تابستان یکی از مشکلات مهم زارعین است و معمولا در همین‌موقع که احتیاج به پول زیاد است دلالان دست بکار میشوند پول را با بهره صد در صد و یا برنج سلف را باقیمت‌بسیار نازل میخرند و چنان اوضاع و احوالی جهت برنجکاران بوجود می آورند که زارعین در پائیز قادر بفروش آزاد برنج نیستند .

وزارت گمرکات در سال‌قبل برای خرید برنج دچار همین مشکل بود آقای خطاطان وزیر گمرکات در دو ماه قبل بمتصدیان امر دستور داد هرچه برنج‌چمپادرانبارداران‌بین‌زارعین‌بخصوص بزارعینی که درسال قبل‌محصول‌خود را بدولت فروختند با قیمت تمام شده تحویل دهند . این امر موجب میشود که در پائیز برنجکاران شمال برنج خود را بدولت بفروشند ودولت هم باین ترتیب قادر خواهد بودکه در کشت آینده آذوقه زارعین را تامین کند .

تقسیم دهات خالصه جلفا

آقای حسن رهبر مدیر عامل بنگاه خالصه اظهار داشت برای واگذاری عرصه و اعیانیهای جلفا یك هیئت از طرف بنگاه خالصه همراه با دو دسته نقشه بردار در نیمه اول همین ماه باین شهر عزیمت می‌کنند .

نقشه برداران در ضمن ازدهات خالصه جلفا نیز نقشه برداری می‌کنند تا بعدا این دهات بین‌زارعین‌آن‌تقسیم گردد .

در نیچریه نفت کشف شد

نیچریه بزودی از صادرکنندگان نفت میشود

بنابگزارش سالیانه بانك افریقای‌غربی که‌اخیرا در لندن منتشر شده‌کشورنیچریه‌احتمال میرود درسالهای آینده درسلك کشور های بزرك تولیدکننده نفت جهان درآید .

اخیرا در نیجریه نفت بمقدار تجارتی کشف شده ومقدار این نفت بحدی است که‌این کشور میتواند در آینده نزدیکی نفت سایر کشورهای افریقائی را بدهدو حتی تاروپا نفت صادر کند .

برای تکمیل کار چاههائی که‌هم اکنون در نیچریه شرقی نفت تولید میکنند در نزدیکی یوغلی واقع‌درغرب این‌سرزمین نیز حفر چاه ادامه دارد ونیز درقسمت غربی نیچریه‌اکتشاف نفت درجریان است .

تاآخر امسال میزان بهره برداری سالیانه ۱٫۲ میلیون تن افزایش پیدا میکند و تاچند سال دیگر به ۱۰ میلیون تن درسال میرسد .

ضمنا عملیات توسعه بندر بوشی بعنوان بندر حمل نفت واحداث لوله‌کشی از بوشی در دست عمل است طرحهائی نیز برای احداث پالایشگاه که‌نفت ببازار نیچریه تحویل دهد در جریان می‌باشد .

قانون ازدیاد سرمایه بانك رهنی ابلاغ شد

اکنون قانون ازدیاد سرمایه بانك ملی در بانك رهنی به‌بانك اخیر ابلاغ شده است علت اینکه سرمایه بانك ملی‌در بانك رهنی افزایش یافت آن بود که سرمایه وزارت دارائی سال گذشته در بانك رهنی اضافه شده بود و برای تساوی رای در مجمع عمومی بانك رهنی می بایستی بانك ملی‌هم‌سرمایه خودرا افزایش دهد .

اکنون سرمایه بانك رهنی یك میلیارد و دویست و بیست میلیون ریال است که قسمتی از آن هنوز پرداخت نشده است .

برای حفر چاههای عمیق

باشرایط بسیار سهل

سازمان آبیاری خاوران با دستگاه های مجهز و متخصصین مربوطه بمنظور استفاده از آبهای تحت الارضی در تمام نقاط ایران آماده است شرکت خاوران خیابان سعدی ساختمان نمازی تلفن ۳۲۲۶۱

آ ـ ۱۲۸۷۴

آ ـ ۱۲۷۷۲

آگهی دعوت صاحبان سهام

مجمع عمومی عادی صاحبان سهام شرکت سهامی استودیو تهران فیلم درساعت ٤ بعد از ظهر روز شنبه ۱۸ تیر ماه ۱۳۳۹ در محل‌شرکت واقع در خیابان وصال شیرازی تشکیل میشود ، از صاحبان سهام متمنی است در موعد مقرر حضور بهمرسانند .

دستور جلسه

۱ـ استماع گزارش هیئت مدیره و گزارش عملیات سال گذشته

۲ـ تصویب ترازنامه سال ۱۳۳۸ شرکت

۳ـ انتخاب یکنفر بازرس برای مدت یکسال

آ ـ ۱۱۱۳۵ شرکت سهامی استودیو تهران فیلم

آگهی دعوت مجمع عمومی عادی

مجمع عمومی عادی شرکت سهامی منحله چاپ روز دوشنبه سوم مرداد ماه ۱۳۳۹ ساعت ٦ بعد از ظهر در محل شرکت تشکیل میشود.

دستور جلسه :

۱ـ استماع گزارش هیئت تصفیه و تصویب عملیات هیئت مزبور در سالهای ۳۷ و ۳۸

۲ـ بحث و شور در مورد خط مشی آینده

از کلیه صاحبان سهام تمنی دارد بارعایت ماده ۲۲ اساسنامه برای شرکت در مجمع عمومی عادی در روز وساعت مقرر شرکت سهامی منحله چاپ واقع د رخیابان خیام تشریف فرما شوند .

آ ـ ۱۲۷۹۰ هیئت تصفیه شرکت سهامی منحله‌چاپ

آگهی مجمع عمومی عادی

مجمع عمومی عادی شرکت سهامی صادرات پنبه شمال در تاریخ پنجشنبه سی ام تیر ماه ۱۳۳۹ درساعت پنج بعد از ظهر در محل‌شرکت سرای امید تشکیل میشود .

از صاحبان سهام دعوت مینماید که درساعت‌مقرره‌حضوربهمرسانند

دستور جلسه

گزارشات و عملیات سالیانه شرکت و تصویب ترازنامه

تعیین خط مشی شرکت

آ ـ ۱۱۱۸۱ شرکت سهامی صادرات‌پنبه‌شمال

آگهی دعوت صاحبان سهام

مجمع عمومی عادی صاحبان سهام شرکت سهامی سیمان فارس درساعت ۹ صبح روز دو شنبه ۲۰ تیر ماه ۳۹ در محل شرکت طهران خیابان سعدی ساختمان نمازی تشکیل می شود از صاحبان سهام تقاضا می شود در موعد مقرر حضور بهمرسانند .

دستور جلسه

۱ـ استماع گزارش هیئت مدیره وبازرسان قانونی

۲ـ تصویب ترازنامه سال ۳۸ شرکت .

۳ـ انتخاب یکنفر بازرس قانونی برای مدت یکسال

۱ـ۲ آ ـ ۱۲۵۷٤ شرکت سهامی سیمان فارس

آگهی دعوت صاحبان سهام

ازصاحبان سهام شرکت سهامی ساختمانی و مقاطعه کاری بنا خواهشمند است درساعت ٥بعد از ظهر روز ۱٤ تیر ماه ۱۳۳۹ درجلسه مجمع عمومی عادی شرکت حضور بهمرسانند .

دعوت جلسه

تصویب ترازنامه و بیلان عملیات شرکت

انتخاب بازرس

آ ـ ۱۱۰۸۳ شرکت سهامی ساختمانی و مقاطعه کاری بنا

آگهی دعوت صاحبان سهام

مجمع عمومی عادی صاحبان سهام شرکت استودیوفیلمبرداری‌مهرگان درساعت ٤ بعد از ظهر روز پنجشنبه ۱٦ تیر ماه ۱۳۳۹ در محل شرکت واقع در خیابان وصال شیرازی کاشی ۱۸ تشکیل میشود از صاحبان سهام تقاضا میشود در موعد مقرر حضور بهمرسانند .

دستور جلسه

۱ـ استماع گزارش هیئت مدیره و گزارش عملیات سال گذشته

۲ـ تصویب ترازنامه سال ۱۳۳۸ شرکت

۳ـ انتخاب یکنفر بازرس برای مدت یکسال

آ ـ ۱۱۱۳۷ شرکت سهامی استودیو فیلمبرداری‌مهرگان

چون در روز سه شنبه ۳۱خرداد ماه ۳۹ مجمع عادی سالیانه و فوق‌العاده شرکت سهامی روشنائی تبریز اکثریت حاصل نشد مطابق‌ماده ٥۹ اساسنامه برای مرتبه دوم در روز دوشنبه بیستم تیر ماه ۳۹ برای مجمع سالیانه درساعت پنج‌و فوق العاده درساعت شش بعد از ظهر در مرکز شرکت خیابان شاه نزدیك چهارراه شاه تشکیل میگردد ازآقایان صاحبان سهام دعوت میشود خود یا نماینده شان حضور بهمرسانند .

دستور مجمع عادی سالیانه

۱ـ شنیدن گزارش سالیانه هیئت مدیره و بازرسان

۲ـ تصویب ترازنامه سال ۱۳۳۸ و تصمیم سود ویژه

۳ـ تصویب اعتبار بودجه سال ۱۳۳۹

٤ـ انتخاب عضو اصلی بازرس و یکنفر علی البدل

دستور مجمع فوق العاده

اصلاح بعضی مواد اساسنامه شرکت

آ ـ ۱۱۰۷۳ هیئت مدیره شرکت‌سهامی‌روشنائی‌تبریز

انتقاد

از : تماشاچی

کارخانه لغت‌سازی

شاید در روزنامه ها خوانده‌باشید که‌بتازگی فرهنگستان سابق را که کالبد نیم مرده‌ای بود میخواهند از نو زنده کنند ، همه کمابیش میدانند فرهنگستان چه بود و چه کارهائی انجام میداد. مقدارزیادی‌ازاصطلاحاتی که هرروز همه‌ما بکار میبریم و انصافا برخی از آنها هم قبول عامه یافته است توسط همین فرهنگستان وضع و معمول گردید. جوانانی که هنگام وقایع شهریورشیرخواره بودند نمیدانند که سابق براین بجای «استوار» «معین نایب» و بعوض شهرداری «بلدیه» میگفتند . این کارخانه لغت‌سازی مدتها تعطیل‌شده بود و فقط گاهی اوقات بازماندگان اعضای سابق در بنای آجری که‌در پشت مدرسه عالی سپهسالار ساخته شده و در زمان خود از بناهای‌قشنگ ومعنون پایتخت بشمار میرفت جمع میشدند و بمصداق بیاسونه‌دلان‌گرد هم آئیم ازدوران گذشته سخن می گفتند و شیرینی و شربت صرف میکردند . اصولافکرایجاد فرهنگستان فکر شایسته ودر خورستایشی بودولی وظائفی که بعهده این انجمن محول شده بود در بعضی موارد بسیار وسیع و در پاره‌ای موارد فوق‌العاده محدود بود . مثلا همین موضوع لغت سازی‌سرو صدای خیلی ها را درآورده وبدست اشخاص نکته‌بین وشوخ طبع بهانه داده بود . که حتی لغات مناسب و خوبی را هم‌که فرهنگستان وضع یا معمول میکرد مسخره کنند . لابد داستان«سرنشین گردکی باج سیخکی » و موضوع (کافه)ولاشگاه (گورستان) ودیوان بیرونی (وزارت خارجه) وانبازی (شرکت) را شنیده‌اید. البته این مضمونها را رندان کوك کرده‌بودند ویقینا اگر خود فرهنگستان گزك بدستشان نمیداد این شایعات رواج نمی‌یافت . در هر حال بزودی مجددا کارخانه لغت سازی بکار خواهدافتاد وظاهرا اولین‌محصولات آن اصطلاحات فنی خواهد بود . هرج و مرج زبان فارسی کنونی قابل انکار و در خور دفاع نیست ولی باید اعتراف کردتنها استعمال لغات فنی خارجی نیست که‌تیشه بریشه‌زبان شیرین سعدی‌و فردوسی‌میزند،مگرمادرموقع‌خود مقدار کثیری لغات و تعبیرات علمی و فلسفی عربی را وارد زبان خودنکردیم ومی‌بینیم این لغات امروز چنان بالسان آباو اجدادی ما پیوند دارند که‌گوئی صحیح النسب ترین الفاظ فارسی بوده‌اند . خطر واقعی ازناحیه لغات خارجی است که در زبان‌ادبی ومطبوعاتی و حتی محاوره ومکالمه رواج یافته وبا اینکه تا بحال‌استعمال آن محدود به طبقات معینی بوده‌است بیم آن میرود که با جنون تازه پرستی که‌برما مستولی شده است وبااشاعه مطبوعات این خطر دراقصا نقاط سرزمین فرتوت شعر و ادب رخنه کند و زبان ما را بکلی ازمیان بردارد. بیشك زبان آنچنان چیزی نیست که یکدفعه ضایع شود بلکه بمرورزمان آنقدر مورد هجوم قرار میگیرد که مثلا پنجاه یا صد سال دیگرنوه‌ونبیره‌مابزبانی صحبت‌خواهند کردکه اگر ما زنده باشیم یا دو باره زنده شویم و آنرا بشنویم جز چندفعل و حرف ربط و کلمات‌نان وآب و خواب و خوراك کلمه فارسی در آن پیدانخواهیم کرد باید دید سرچشمه این خطر از کجاست ؟ بدبختانه متجددنماها و مستفرنگهائی که چند صباحی آب تایمز و سن‌را خورده‌یا باآمریکائیهاواروپائیهامعاشر بوده وسوادفارسی‌درستی‌هم‌ندانسته‌اند وبخصوص آنهائی که از هر چیزی که رنك ومایه ایرانی دارد وبخصوص اززبان شیرین مادری خود بقصد تظاهر ابراز نفرت میکنند معصراصلی بشمار میروند . فلان دکتر اروپارفته است که لغات خارجی را باب می کند و گرنه ماست بند مادر مرده‌و دهاتی رفسنجانی که جز زبان‌خودش که‌از بچگی بآن صحبت کرده چیز دیگری بلد نیست !نتیجه اینست که فرهنگستان در درجه اول باید با این بی‌بندو باری مبارزه کند و سعی نماید لااقل لغات فارسی که قرنها استعمال کرده‌ایم واز پاره‌ای لغات فرنگی وافی‌تر بادای مقصود است متروك نشود. فرهنگستان میتواند نشریاتی چاپ کند و این موضوع را تذکر داده وخودنمونه‌هائی از نثر فارسی خوب و امروزی را بدست دهد. در مرحله دوم باید در باره اصلاح و رفع نواقص خط فارسی واملای کلمات فکری بردارد وبعلاوه وزارت فرهنك را در آموزش زبان فارسی و تدوین کتابهای مدارس یاری کند . از این گذشته فرهنگستان در صورتیکه اعضای آن واقعا صالح وموثق باشندمیتوانندمرجع‌منحصر بفردی باشند که‌کلیه نویسندگان ومعلمان و فارسی زبانان در مورد رفع اشکالات‌خود از آن مدد بخواهند ازتمام‌این موضوعات که بگذریم‌مسلما یك اقدام مهمی که باید فرهنگستان جدید صورت دهد وضع لغات فنی است . البته شاید نتوان لغت وضع کرد ولی میتوان لغات قدیمی رامعمول نمود. چه ضرر دارد که‌فرهنگستان در بسیاری موارد مانند ناظربیطرفی رفتار کند یعنی لغات‌خوبی راکه خود اهل فن استعمال میکنند و فارسی زبانان هم آنها را قبول کرده‌اند رسمیت دهد و استعمال آنها رابعموم توصیه نماید . بالاخره اگر بعضی لغات خارجی فنی و علمی در زبان فارسی معمول شده و مشترك بین کلیه زبانهاست چه ضرر دارد که ما هم آنها را بکار ببریم زیرا درزمینه مسائل فنی نباید تعصب ورزید . فرنگیها غالب اصطلاحات علمی‌خود رااز یونانی و لاتینی حتی عربی اقتباس کرده‌اند و ما هم میتوانیم بسیاری از آنها را باخیال راحت و بدون دغدغه بکار ببریم . در هرحال‌چیزیکه باید در مد نظر اعضای فرهنگستان قرار گیرد اینست که زبان رانمی توان با تصویبنامه وقانون عوض کرد ولغت خوب بالاخره‌جای خودرا باز میکند و لغت نامناسب هم سرانجام متروك میماند .

گفتگوی مردم

آب نداریم

عده‌ای از ساکنین کوچه فرج انتهای کوچه‌حاتمی واقع در خیابان نظام‌آباد می‌نویسند که از اول‌فروردین ماه سال جاری آب ندارند و اکنون تمام آب انبار هاخالی است و اهالی از این بابت در مضیقه‌اند .

بالنگی برکمر و لنگی بردوش بخیابان می‌آیند

آقای نصرالله پزشکپور کارمند بهداری آذربایجان شرقی مینویسد که بعضی اوقات دیده میشود کارگران گرمابه هالخت ازحمام بادو لنك‌یکی برکمرویکی بردوش درکوچه‌و بازار براه میافتند و جلب نظر مردم را می‌کنند، آیا بهتر نیست که این‌عادت زشت ترك‌شود وکارگران حمام‌مانند دیگران لباس پوشیده به‌کوچه و خیابان آیند ؟

آسفالت زرگنده

آقای بهرام نجف‌آبادی مینویسد چون خیابان حسن‌آباد زرگنده خاکی است‌ودر زمستان به محض بارندگی مرکز گل‌ولای ودرتابستان هنگام‌عبور اتومبیل ها مملو از گردوخاك میشود تقاضا داریم برای حفظ بهداشت مردم خیابان مزبور را آسفالت کنند .

زمینهای شرکت شین

آقای علی بناگراز طرف‌خریداران زمینهای تهرانشهر مینویسدشرکتی بنام شرکت شین باتبلیغاتی توسط رادیو و مطبوعات بفروش زمینهائی‌بنام تهرانشهر اقدام‌نمود پس‌از اینکه عده کثیری مردم بیخانمان اقدام بخرید این زمینها نمودند واقساط خودرا تا سال ۱۳۳۸ پرداختند یکمرتبه شایع شد که‌این زمینهارا اداره کل اوقاف تصرف نموده و نمیگذارد مردم اقدام بساختمان نمایند بامراجعه بمقامات ذی‌صلاحیت هیئت‌مدیره شرکت‌توقیف گردیدند تا پرونده امرمورد رسیدگی واقع شود ، راستی اگر زمینهای‌متعلق بوزارت فرهنك بو ددراین مدت چهار سال از ۱۳۳۴ تا ۱۳۳۸ آیا خبر نداشت که‌شرکتی درزمینهای اوقاف تصرف کرده وقصد کلاهبرداری دارد؟ مردم باستظهار عنایات شاهنشاه‌وتوجه دولت انتظار دارند مقامات مسئول وزارت فرهنك و دادگستری اقدامی بفرمایندتامردم هرچه‌زودتر اسنادزمین هارا دریافت دارند .

واکسن فلج اطفال

آقای منصور عزیزی خیاط در خیابان مختاری مینویسد که‌چون‌فلج اطفال باعث نگرانی پدران ومادران شده‌وهمه کس‌هم‌استطاعت آنراندارند که‌واکسن ضد فلج‌به‌اطفالشان‌تزریق کنند خوب است وزارت بهداری همانطورکه واکسن‌ضد آبله ودیفتری وحصبه وکزاز وغیره رابه اطفال‌تزریق میکند ، واکسن ضد فلج‌رانیز مجانا باطفال تزریق نماید .

قریه مشك‌آباد اراك

عده‌ای از اهالی قریه مشك آباد اراك مینویسند که شش‌سال است در چنگال ظلم وتعدی آقای حبیب‌الله بیك‌لیك اسیرند و چون باشکایات مکرری که‌بدوایردولتی کرده‌اند نتیجه نگرفته‌اند اینك‌درتلگرافخانه متحصن شده‌اند وتاجواب مثبت‌به‌ایشان نرسد همچنان در حال تحصن خواهندماند.

گرانی میوه‌جات وموادغذائی

آقای اسدالله حقیقت از تهران مینویسد دراین فصل که‌فصل میوه‌و سبزیجات است بعکس میوه وسبزی خیلی گران است مثلا خیار دانه‌ای ۳و۴ ریال وگوجه‌فرنگی سیری ۵ریال وسایر اجناس بهمین نسبت گران است ، مسئولین امور میگویندبرنامه های عمرانی درحال پیشرفت است ، ابتدا احتیاج اولیه‌مردم رااز حیث‌غذا ومسکن وپوشاك فراهم نمایند بعدبه برنامه های‌عمرانی‌طویل المدةبپردازند، این مثل معروف‌در حق ماصادق است که «آفتابه‌لکن ده‌دست شام‌و ناهار هیچی» .

از اینجا و آنجا

بدنبال یك‌ساعت‌ساز

مدت دو سال و نیم است که تمام محافل و مقامات کشور بلژیك بدنبال ساعت سازی میگردند تا یك ساعت بسیار دقیق را در «بروکسل» نصب و میزان کند ولی این ساعت ساز پیدا نمیشود . دو سال و نیم قبل دولت بلژیك اعلام داشت که قصد دارد یك ساعت بسیار دقیق و پیچیده را در میدان «مون دیزار»در بروکسل نصب نماید . این ساعت مرکب از دوازده مجسمه آلمینیومی از دوازده شخصیت تاریخی بلژیکی میباشد و هربار که‌زنك ساعت‌بصدا در می‌آید یکی از این مجسمه ها در کنار عقربه ساعت نمایان میگردد .

با اینکه دولت‌بلژیك دستمزدگزافی برای چنین ساعت سازی معین کرده مع‌الوصف هیچکس داوطلب این کار نشده است .

نشر کتاب

شورای ادبیات وهنرهای‌زیبای کشور جمهوری متحده عربی مشغول مطالعه کتابی برای‌انتشار کتابهای عربی در سایر کشورها می‌باشد . این شورا با ناشرین کتب تماس گرفته تا تسهیلات لازم رابرای چاپ‌کتب ادبیات عرب وتوزیع آن درسایر کشور هادر اختیار آنان بگذارد .

شورای مزبور یك کمیسیون‌شش نفری برای رسیدگی باین مسئله و فراهم کردن مقدمات توزیع کتابهای عربی درسایر کشورها تشکیل داد .

اعضای این شورا همه‌از ادبا و دکتراهای ادبیات میباشند .

احتیاجات دهسال آینده

وزارت جیره بندی‌جمهوری متحده عربی آماری‌از احتیاجات‌مردم آنکشور ظرف دهسال آینده تهیه کرده‌است.

البته بادرنظر گرفتن اینکه سالیانه هر۲درصد برجمعیت کشور افزوده میگردد این نتیجه بدست آمد که‌مواد غذائی زیر برای هرسال از دهسال آینده مورد لزوم می‌باشد .

۲میلیون ویکصد هزار تن گندم علاوه‌بر ۴۲۰ هزارتن آرد ـ ذرت‌یك میلیون و ۵۸۳ هزارتن ـباقلا۲۷۹ هزارتن ـکنجد ۲۱هزار تن ـچای ۱۸ هزار تن ـقهوه ۴۵۰۰تن ـشکر ۳۲ هزار تن ـروغن‌خوراکی ۹۵ هزارتن‌ـ ماهی کنسر و ۱۳هزارتن‌ـ گوشت‌از خارج ۲۵هزارتن ـگوشت کنسرو۱۲ هزار تن ـمیوه خشك ۳۰هزار تن

ازدواج با سیاه

«مای‌بریت» ستاره معروف سینما ورقیب «آنیتااکبرك» اخیرا بایك سیاهپوست بنام «سامی‌داویز» درلندن ازدواج کرد .

پدر «مای‌بریت»ازسوئد (کشورخود) بلندن رفت تا ازدواج دخترش را تبریك‌گوید .

شوهر مای‌بریت در کافه ها و تاترها کار می‌کند و هفته‌ای‌پنجهزار لیره درآمد دارد !

میزان کردن ساعت

مردم ژاپن معمولا ساعتهای خود را روی حرکت وورود قطار ها به‌ایستگاه هامیزان می‌کنند .

مثلا قطار توکیو در ساعت ده و۳۳ دقیقه وارد «اوزاکا»میشود .

همینکه قطار وارد ایستگاه«اوزاکا» میگردد ، مردم فوری ساعت خود را میزان می‌کنند .

نجات غرق‌شدگان

«جمعیت سلطنتی جلوگیری‌ازحوادث» در انگلستان تصمیم گرفته است در سال جاری فعالیت شدیدی برای‌نجات غرق شدگان انجام‌دهد .

گفته میشود در این فعالیت ازریه مصنوعی استفاده خواهد شد و این‌ریه در آزمایش نجات غرق شدگان‌نتیجه رضایتبخشی داده‌است .

فستیوال ازدواج

هفته گذشته فستیوال جالب ازدواج در شهر «ایکوسنس» در بلژیك برگذار شد .

در این فستیوال پانصد نفر پسر و دختر جوان که از کشور های‌مختلف باین شهر رفته بودند شرکت کردندو هریك همسر ایده‌آلی خود را انتخاب نمودند .

زن و سیاست

«خانم رای میللور» همسر یکی از اعضای سابق مجلس عوام‌انگلستان اظهار داشت که زن بخصوص اگر آزادی کامل داشته باشد ، میتواند در صحنه سیاست فعالیت زیادی‌بخرج دهد و موفقیت زیادی بدست آورد. با اینوصف وی نصیحت میکند که زن سیاست را بعنوان حرفه وشغل خود انتخاب نکند بلکه آنرا بفهمد و درك نماید ، زیرا اشتغال به‌سیاست زن را خشن میکند و او را از خاصیت زنانگی محروم میسازد .

«خانم میللور» در خاتمه اضافه کرد که وی هم زن سیاستمداری را که دارای اخلاق مردان شده و هم‌زن سیاستمداری‌را که خاصیت خود را از دست نداده بود دیده و هر دو او را بخنده انداخته‌اند . زیرا اولی زن شناخته نمیشود و دومی‌سیاستمدار نیست .

تشك بادی
برای لب دریا ـ مسافرت و پیك نیك
بهاء «۵۹۰» ریال
کلمبیا ـ خیابان اسلامبول
۱ـ۱۵ آـ۱۱۰۰۶

جدول کلمات متقاطع شماره ۱۵۵۰

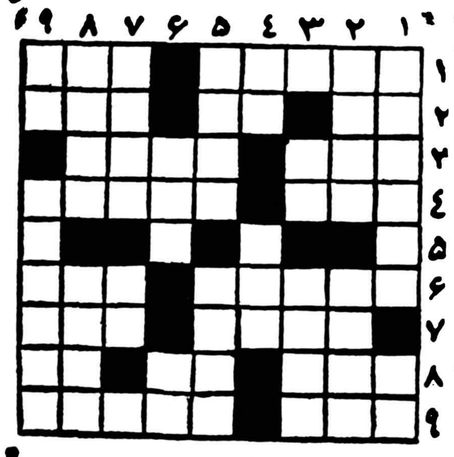

افقی :۱ـ از شهر های معروف خاور ـ نزدیك ـ مجلس‌مهمانی و رقص ۲ـ بلی بزبان خارجی ـ تابستان‌بیشتر در آن می‌روند ـ اگرهم‌خوردنی باشد خوردنش حتما پول زیادمیخواهد ۳ـ چربی ـ رنگی برای جلوگیری ازاز زنك آهن ۴ـ حرف افسوس شاعرانه ـ بهم آمیخته ۶ـ سابقا می‌گفتند که رفتن بعضی ها به‌آنجا خالی از خطر . نیست ـ اگر میخواهید همه از آن‌باخبر شوند به‌خانم بگوئید ۷ـ عاشق شاخ نبات ـ برسرمودارمی‌نشیند نه‌کچل ۸ـ شاعر دلش را به‌کبوتری آن نیز خوش کرده بود ـ سودای ناله ـ انشاءاله که حتی یك دنده‌هم کم ندارد ۹ـ چاقی ـ مثل .

عمودی : ۱ـ ازاقسام‌انگور ـوسیله احساس ۲ـ ورددرویش ـ تازه از گرد راه یك‌ساله رسیده است ۳ـ برای موشکافی توی آن میروند ـ شاعر مال‌دوست را بصدخون دل بدست آورده و معلوم است‌باین آسانی از کف نمیدهد ۴ـ حرف تعجب ـ عجب است که نقطه ندارد و کتابی درشرح نقطه‌اش نوشته‌اند۵ـ خنده بی‌صدا و لب‌گشا ـ باوفا شاعر میشود ۶ـ آنچه به‌آسانی به‌آن پی‌نتوان برد ـ علامت جمع۷ـ از آلیاژها ـ طاقچه بالا ۸ـ میگویند برای رفع عطش خوب است ـ بمرغ هم میدهند ۹ـ حرف نفی ـ از تنقلات سفت وسخت

حل جدول شماره ۱۵۴۹

افقی : ۱ـ لمعان ـآنه ۲ـ ۱۱ـ مرکب ۳ـ میك ـ مشربه۴ـ اوپل ـفین۵ـناك ـقدم۶ـ تاك ـلك ـها ۷ـ یخ ـ صیاد ۸ـ سی ـ تیهو ۹ـ اردیبهشت .

عمودی : ۱ـ لامارتین۲ـ مایو ـاخ ۳ـ کپنك ـسر ـ۴ـ ام ـ لا ـ صید ۵ـ نرم ـکلی۶ـکشف ـ کاتب ۷ـابریق ـ دیه ۸ـ بنده ـهش۹ـهوه ـماهوت.

تغییر محل شرکت فنی وساختمانی‌اندود

شرکت فنی وساختمانی اندود از محل سابق (شاه آباد ده طبقه شقاقی) به خیابان لاله‌زار نو ـکوچه شش متری ـروبروی بانك صادرات‌و معادن .شماره ۱۸ انتقال یافته است .

شماره های تلفن ۳۲۴۷۰ـ۳۴۳۰۳

آـ۱۱۱۵۵

استخر شنای باغ گلستان

باآب تصفیه شده لوله‌کشی افتتاح شد
سرویس صبح ۹ تا۱۲ وبعدازظهر ۵ر۱ تا ۳¾
باغ گلستان تهران مناسبترین گردشگاه ایران
سه راه سلسبیل گردونه

شرکت هواپیمائی ایران

از یکشنبه ۱۲ تیرماه ۱۳۳۹ شمارا بمسافرت باهواپیما های عظیم ۴موتوره به تبریز و مشهد دعوت میکند
روزهای پرواز یکشنبه ـ سه‌شنبه ـ پنجشنبه
ساعت پرواز تهران ـ مشهد ۳۰ر۷صبح

قیمت یکسره ۱۳۰۰ ریال

ساعت پرواز تهران ـ تبریز ۲بعدازظهر

قیمت یکسره ۱۰۰۰ ریال

برای ذخیره‌جا به‌آژانس مسافرتی خود یا دفتر فروش هواپیمائی ایران
میدان فردوسی تلفنهای ۴۶۵۳۲ ـ ۴۳۶۷۳ ـ ۴۴۳۳۳
مراجعه فرمائید

آـ ۱۲۵۹۸ ۱ـ۲

حرف حساب یکیست !
RCA
یخچال
ار.ث.آ
یخچال
ار.ث.آ
RCA
WHIRLPOOL
محکم ، راحت ، شیك ، مطمئن ، جادار
نماینده انحصاری : شرکت سهامی فیروز ـ خیابان سعدی
کانون آگهی زیبا

آـ ۱۲۷۷۸

اکنون که بایاری ایزدبرای‌ادامه تحصیل عازم امریکا میباشم از خویشان و دوستانی که موفق بدیدارشان نشدم خدا حافظی می‌کنم .

عباس آرامی

آـ۱۱۱۱۷

برای تهیه بهترین کباب و بیفتك لذیذ وخوشمزه فقط ازگرد گوشت نرم کن
یا گرد کباب معروف
آدولف
که دارای گواهی از مقامات بهداشتی آمریکاست استفاده فرمائید . شما هم مانند هزاران خانواده امریکائی فقط به مارك آدولف اطمینان داشته باشید
نمایندگی و مرکز پخش کلمبیا خیابان اسلامبول
تلفن ۳۶۰۷۳

آـ ۱۱۳۸۲

مشعل اتوماتیك ساخت کارخانه معظم ری آمریکا
"Ray" Oil Burner Co.
با ۸۵ سال سیادت صنعتی درسراسر جهان
برای شفاژ ـ مصارف صنعتی ـ دیگهای بخار ـ حمام‌ها
پارتی‌های جدید مشعلهای ری به قدرتهای از ۱ تا ۲۵ گالن
برای سوخت گازوئیل وارد شد
نماینده انحصاری : شرکت شعله خاور : تخت جمشید ـ چهارراه بهار ـ تلفن : ۶۹۲۴۷ـ۶۸۹۶۲

آـ ۱۲۷۸۰

مقالات وگزارشهای خارجی

بقلم : فیلد مارشال مونتگمری

گفتگو با مائوتسه‌تونگ

مارشال مونتگمری فاتح جنك العلمین یکسال پس از سفر به مسکو و مذاکرات مفصل با خروشچ ف، مدت یکهفته سراسر چین را زیر پا گذاشت . وی با مائوتسه‌تونك و چوئن لای و عده زیادی از رهبران چینی از جمله نظامیان بحث کرد. مقاله ای که در زیر بنظر شما می رسد چکیده نظریات مارشال مونتگمری است که بقلم خود وی انتشار یافته و ترجمه آنرا در دو شماره ملاحظه خواهید کرد .

L'EXPRESS

مائو تسه تونك ، کسی که مدت ٤ ساعت با او بحث کردم ، مردی‌است بسیار جذاب و جالب توجه او ٦٧ سال دارد . در سال ۱۹۳۷ علیه ژاپونی ها جنك کرد و سپس در جنك داخلی که به سرنگون شدن رژیم چیان کایچك پایان یافت شرکت نمود و بدین ترتیب دوران کودکی و جوانی وی بسختی و با مشقات زیادی سپری شده است‌ولی بهمان اندازه که مباحثه ما باوی طولانی می شد ، من در می یافتم که وضع جسمانی وی بسیار خوب است . هر چند که چاق است . آهسته نیز راه میرود ورزش مورد علاقه او شنا است و در چندین مسابقه مشهور در رودخانه «یانك تسه» شرکت کرده است . مائوتسه تونك آهسته حرف می زند ولی سریع فکر می کند او مستقیما به سئوالات شما پاسخ میدهد ، بدون آنکه در باره چیزی که فکر می کند کمترین شکی به خود راه‌دهد وی هرگز از چین خارج نشده است مگر برای آنکه بمسکو برود .ولی از نزدیك تمام مسائلی راکه دردنیای غرب می گذرد تعقیب می کند . من حیرت زده شدم وقتی مشاهده کردم که او به خوبی از اعمال ما مطلع است .

گفتگو با متجاوز

بنظرم تفسیرها وقضاوتهای او درمورد بعضی از رجال سیاسی جالب‌توجه وبا روشنی خاصی بود خلق وخوی وی عجیب است در ابتدای‌مذاکرات مان وی بمن با خنده گفت :

«بدون شك شما میدانید که با یك متجاوز در حال گفتگو هستید: سازمان ملل متحد مرا چنین‌معرفی کرده است . این امر که بایك متجاوز صحبت کنید شما را ناراحت نمی سازد ؟» پس‌از آنکه ما باهم شام خوردیم مذاکرات بسوی‌انقلاب گردید و عده‌ای به شمال‌پناهنده شدند و کانادائی راکه ما امروز می شناسیم به وجود آوردند .

«انقلاب فرانسه» فرانسه بهتری را به وجود آورد وبالاخره انقلاب چینی ها که مائوتسه تونك نقش بزرگی در آن بازی کرد به تجاوز خارجی وفشار فئودالها وفساد خاتمه داد .

مرد روشن

مائوتسه تونك با سکوت وعلاقه زیادی بمن گوش میداد او به من نگاه کردو با تبسم گفت :

«بنظر میرسد که شما مرد روشنی باشید . »

این اظهار نظر مائوتسه تونك در باره من موضوعی شد که مابقیه شب را بشوخی بگذرانیم ، زیرا من لاینقطع از وی سئوال می کردم چرا از این که او مرا «روشن» یافت دچار تعجب شد .

سر انجام او قبول کرد که‌تعجب او «نابجا» بوده است . بدون شك مائوتسه تونك یك فرد کمونیست است این امر کار اوو مربوط به خودش می باشد ولی او بمن چیزی نگفت که نشان آن باشد که می خواهد عقیده خودرا به سایر ملل تحمیل کند ویا جهان را کمونیستی نماید . من از مائوتسه تونك سئوال کردم در پنجاه سال آینده چین با یك میلیارد جمعیت و قدرت عظیم اقتصادی ، ملت مقتدر وبزرگی خواهد شد . در آنوقت چه روی میدهد ؟ وبالاخره هدف نهائی چین جدید چه خواهد بود .

تعالیم تاریخ

وی با توجه زیاد به سخنان من گوش کرد ؟ سپس گفت «آه ! روشن است که شما تصور می کنید چین در خارج از مرز خود دست به تجاوز خواهد زد»

باو پاسخ دادم که تعالیم تاریخ نشان میدهد مللی که مقتدر شده‌اند همیشه سعی کرده اند که سر زمین های جدید بدست آورند .

پاسخ مائو بسیار جالب توجه بود . او بمن گفت غیر ممکن‌است بادقت زیاد در مورد آنچه که در پنجاه سال دیگر در چین ودر جهان روی خواهد داد صحبت کرد . وی افزود خود او وسایر رهبران‌کنونی چین وجود نخواهند داشت وکسان دیگری جای آنهارا خواهد گرفت. آنچه که مربوط به وی می باشد بقیه عمر از تمام نفوذش استفاده خواهد کرد تا چین در داخل‌مرز های قانونی خود باقی بماند چین از زجر و آزار خارجی هابیش ازعناصر داخلی رنج کشیده و بهمین جهت است که امروز مزه فشار بدیگران را به خوبی احساس می کند .

دوستی با غرب

آنچه درپنجاه سال آینده‌خواهد گذشت قابل پیش بینی نیست ولی مائوتسه تونك‌امیدواراست که‌دوستی چین و ملل غربی در این‌مدت‌اهمیت شایانی پیدا کند .

چوئن لای تفاوت زیادی با مائو دارد واین‌اختلاف درهمان وهله اول بخوبی‌احساس‌میشود.

چوئن لای اظهار داشت که چین کشور فقیر و عقب مانده ایست ، بنابر این مسئله اساسی در زمان حاضر صنعتی کردن کشور تهیه مسکن و تولید مواد مصرفی وغذائی ومبارز کردن رودخانه ها برای‌تولید برق است ،وبهمین جهت است که مدت پنجاه سال چین احتیاج به صلح دارد .

جمعیت چین رو بتزاید است در مدت دوسال تولید مواد غذائی ۱۰ درصد ترقی کرده و این مقدار احتیاجات اولیه را رفع میکند . ولی در ده سال آینده باز هم باید تولید رافزایش داد . چین کشور عظیمی است که فقط یك نهم آن کشت شده و بقیه لم یزرع مانده است.

چوئن لای و مائوتسه تونك باین نتیجه رسیده اند که کشت تمام اراضی چین کفاف افزایش جمعیت سالهای آینده را خواهد داد .

سه گنج

چوئن لای اظهار داشت که‌دولت وی سه اصل را هدف قرار داده‌است عبارت است از وقف تمام نیرو ها در راه مبارزه برای بالا بردن‌قدرت صنعتی و سطح زندگی مردم .

۲ـاین نتایج فقط با یك جهش به پیش امکان پذیر است .

۳ـفقط کوشش دسته جمعی‌قادر است مرکز یتی بوجود آورده و ما رابهدف برساند .

این «سه گنج» از طرف تمام‌مردم پذیرفته و بمرحله اجرا گذاشته‌شده است .

چین مدتها تحت استیلای‌امپرا- طوران واستعمارگران بوده و رژیم

بقیه درصفحه ۱۰

کالیفرنیا ـ خبرنگار اطلاعات

غرفه ایران در نمایشگاه بین‌المللی شیکاگو افتتاح شد

والاحضرت شاهدخت‌شهناز‌پهلوی و آقای مهندس اردشیر زاهدی سفیر کبیر ایران در امریکا غرفه ایران را افتتاح نمودند . غرفه ایران بسبك بنا های شهر استخر « پرس پلیس » ساخته و آماده‌شده است. خاویار و میگوی ایران‌برای اولین بار از طرف دولت ایران و شرکت های امریکائی که امتیاز آنرا درامریکا دارندباین نحوبمردم امریکا عرضه شده است.

بطوریکه خبرنگار ما گزارش میدهد . نمایشگاه بین المللی بازرگانی شیکاگو روز دوشنبه بیستم ژوئن ـ سی‌ام خرداد ماه‌برای بازدید ارباب صنایع و حرف و خریداران و فروشندگان بزرك و نمایندگان کشورهائی که‌درشیکاگو غرفه برپا کرده‌اند افتتاح شد. البته افتتاح رسمی نمایشگاه بروی عامه روز شنبهٔ بیست و پنجم ژوئن‌مطابق با چهارم تیر ماه بود . در آن روز نیز آقای اردشیر زاهدی بهمراه همسر خود والاحضرت شاهدخت شهناز غرفه ایران را افتتاح نمودند. مسافرت آقای زاهدی بهمراه همسر خود به شیکاگو سفر اول ایشان‌به آن شهر نبود زیرا که دو روز قبل از آن نیز برای بازدید غیر رسمی از غرفهٔ ایران و دیگر غرفه های نمایشگاه به شهرشیکاگو مسافرت کرده بودند . یکی از زیباترین و پرنعمت ترین غرفه ها درنمایشگاه بین المللی غرفهٔ ایرانست . غرفهٔ ایران بسبك بنا های شهر استخر « پرس پلیس » ساخته شده است‌و در حقیقت جاه و جلال باستانی‌ایران و شکوه و برازندگی پیشرفت های نوین کشور را در یکجا و در یك موقع جلوی چشم هر بیننده مجسم میکند.

خاویار و «میگوی» ایران

بهر جا و بهر چیز در غرفهٔ‌ایران که نگاه کنید لذت میبرید ـازنوع کالاهائی که برای نمایش انتخاب شده ـ از طرز تنظیم آن وازنظمیکه در غرفه حکمفرماست .خاویار و میگوی ایران که یکی محصول دریای مازندران و دیگری محصول خلیج فارس است دو کالائیست که برای اولین بار از طرف دولت‌ایران‌و شرکتهای امریکائی که امتیاز آنرا در امریکا دارند به این نحو بمردم امریکا عرضه شده است . از چیز های دیگری که خیلی مورد توجه بازدید کنندگان ازغرفهٔ ایران‌واقع میشود خرمای ایران ـ بخصوص‌با بسته بندی عالی آن و انواع‌سیگار است ـ همچنین بستهٔ ایران که از نوع خود بخصوص برای طعم عالی ـ عطر و درشتی مغز و زنك خاص وبینظیر است بسیار موردتوجه واقع شده است . البته این فقط‌چند نمونه بود که‌ازغرفهٔ‌ایران و کالاهائی که در آن بمعرض نمایش گذارده شده است باطلاع خوانندگان‌خود رسانیدیم . غرفهٔ ایران طوری‌تنظیم شده که وقتی یکنفر تماشاچی‌آنرا میبیند و در آن دقت میکند تمام مظاهر ترقی و پیشرفت صنعتی ـ کشاورزی ـ اقتصادی و اجتماعی ایران را در جلوی چشم خود مجسم میبیند.

علت اینکه غرفهٔ ایران یکی از بهترین ـ زیباترین و موثرترین غرفه ها در نمایشگاه بین المللی شیکاگو شده است توجه دائمی شخص سفیرکبیر و همکاری‌نزدیك و دلسوزی مدام اشخاصی مانند آقای باقر پیرنیاست که از ابتدای امر با تنظیم این غرفه سر کار داشته‌اند . همچنین همکاری دقیق و پر بهای وزارتخانه های مختلف ایران ـ از قبیل وزارت بازرگانی ـ وزارت گمرکات ـ شرکت شیلات و شرکت فرش و ادارهٔ کل هنر های زیبای کشور ـ باعث موفقیت غرفهٔ ایران شده است . راهنمایان ورزیده و متخصص چون خودآقای پیرنیا ـوزیر مختار اقتصادی ایران در سفارت شاهنشاهی ـ آقای‌هادی امیر ابراهیمی مسئول فعالیت های اطلاعاتی ایران در امریکا ـ آقای مهندس سپهبور نمایندهٔ شخص سفیر کبیر در نمایشگاه شیکاگو ـ و آقای نبوی نمایندهٔ شرکت‌شیلات و آقای دکتر شیبانی با روی گشاده و لبان متبسم هرکس را که وارد غرفهٔ ایران میشودراهنمائی میکنند. بدون شك این برخورد دوستانه و بی آلایش بهمان اندازه زیبائیهای کالای ایران مردم امریکا رابطرف کشور ایران و مردم آن متوجه می‌سازد.

یك ابتکار زیرکانهٔ‌مسئولین غرفهٔ ایران که باعث شده است همیشه آن غرفه‌را مملوازجمعیت نگاهدارد دادن نمونهٔ خاویار و میگوی ایران بعلاقمندان است . این ابتکارباعث شده است که نه فقط همه با شوق بدیدن غرفهٔ عالی ایران بیایند بلکه با خاطرهٔ فراموش نشدنی ومزه‌ای که همیشه زیردندانشان باقی خواهد ماند آنرا ترك کنند.

سوئد خبرنگار اطلاعات

چند کلمه درباره پاسترناك

درشرح‌حال پاسترناك مینویسند : بوریس پاسترناك شخصی محبوب وبانفوذبود . وی وقتی درجلسات کنگره نویسندگان حاضر میشد سکوت‌آمیخته باحترامی فضارا پرمیکرد . محبوبیت اشعار وی بقدری است‌که حتی سربازان اشعار اورا بخوبی میدانستند وهرگاه‌پاسترناك لکنتی داشت سربازان فوری او را تصحیح مینمودند .

در نظر اکثر مردم‌شهرت‌بوریس پاسترناك مدیون زمانی است بنام دکتر ژیواگو که چند ماهی خبر انتشار آن درجهان‌آزاد و ممنوعیت چاپ آن در روسیه شوروی در صدر اخبار جهان جای گرفت و براثر انتشار آن زمان بود که بوریس پاسترناك بدریافت جایزه نوبل نائل آمد . لکن پاسترناك‌شخصیت‌بارزتر و شاعری عالیقدر تر از آن بودکه در محاق رود . اعم از آنکه کتاب دکتر ژیواگوی وی چاپ میشد یا نمیشد مقام ادبی وی محفوظ بود . وی تعلق به آن دسته معدود و با بصیرتی داشت که در اوان این قرن در جهان علم و ادب ستاره‌های تابناکی شدند . وی همردیف و معاصر مردانی از قبیل ریلك و استفان ژرژ در آلمان دبلیوبی یتس در انگلستان پل‌والری در فرانسه بود .

مملو از صمیمیت

در خلال ده ساله ۳۹ ـ۱۹۳۰ و همچنین ٤۹ ـ ۱۹٤۰ یعنی در عرض ۲۰ سال که دو دوزه از اشعار وی بزبان انگلیسی ترجمه گردید مخصوصا ترجمه‌دوم که‌بهمت‌استفان شیمانکی صورت گرفت مقام ادبی و قدر واقعی آثار پاسترناك را برآن دسته از انگلیس زبانانی که بااشعار خارجیان سرو کار دارند ظاهر ساخت . اشعار پاسترناك که مملواز صمیمیت فراوان وخلوص‌نیت ووضوح بود نشان داد که بوریس پاسترناك شاعری است علاقمند جدی باایمان وروح وقادش مالامال از عشق .

در موقعیکه اکثر ادبیات روسیه را معطوف بمجاری خاصی مثل‌واقع بینی سوسیالیزم نموده بودند و اشعار سایر شعرای جهان ، ملواز طعن و طنز بود و جنبه منفی داشت آنچه از ذهن و قلم بوریس‌پاسترناك تراوش میکرد اثبات حقانیت زندگی بود .

تئوری او

برای اشخاصی‌که بزبان روسی احاطه نداشته باشند البته فهم واقعی ارزش ادبیات آنسکشور غیر ممکن است . مع‌الوصف ترجمه اشعار پاسترناك نشان میدهد که تا چه حد این شاعر آدم مستقل احساساتی و منورالفکری است . اگر کلیه نوشته های وی را بااین موازین در بوته امتحان قراردهیم واز این دیدگاه اوراتجزیه و تحلیل کنیم می‌بینیم که بالاتراز هر چیز بوریس پاسترناك میخواست در عهدی که مالا مال از جدل ها و مغالطه های سیاسی و مرامی و حزبی است یك حقیقت بارز را نشان دهد و بطوریکه فقط شخص وی میدانست وبدان تبحر داشت ابلاغ رسالتی نموده‌باشدومیخواست نشان دهد که در دنیای‌مادی شرق و غرب وی یکنفر انسانی است که هرگز از ایمان خویشتن بدین‌دست نشسته است .

بقیه در صفحه ۱۰

خبرنگاران اطلاعات در خارجه
گزارش هیدینه

آگهی رسمی
مصوبه شماره ٤ر۲۲۵۳ـ۶۲ مورخ ۲ر٤ر۱۳۳۹
کانون شکار ایران

کانون شکار ایران باتکای اختیارات ناشیه از قانون شکار مصوب اسفند ماه ۱۳۳۵ و آئین نامه اجرائی مصوب ۳۰ر۲ر۳۸ هیئت وزیران از این تاریخ شوکای ماده را حمایت شده اعلام‌نموده و هرگونه شکار آنرا مطلقا ممنوع مینماید .

متخلفین طبق مفاد ماده (٥)قانون مزبور تحت تعقیب قانون قرار خواهند گرفت .

آ ـ ۱۲۸۷۸ ۳ ـ ۱ **کانون شکار ایران**

آگهی مناقصه خرید

انحصار دخانیات ایران خرید تعداد سه قلم تخته وچوب نرادروسی مورد احتیاج خودرا بمناقصه میگذارد. داوطلبان باید قبلا برای دریافت برك مشخصات وشرائط باداره کارپردازی این موسسه مراجعه نمایند تاریخ‌قبول پیشنهادها تاقبل‌از ساعت قرائت پیشنهادها خواهد بود و پیشنهادهای رسیده درساعت ۱۰صبح روز چهارشنبه ۱۵ر٤ر۳۹ درموسسه انحصار دخانیات ایران باز وقرائت خواهد شد. شرکت در مناقصه‌مورد بحث بمنزله قبولی کلیه شرایط مناقصه خواهد بود.

۱ ـ ۲ آ ـ ۱۲۳۲٤ **انحصار دخانیات ایران**

آگهی مزایده

شرکت سهامی برق و گاز اهواز اجناس مستعمل زیر را بطور مزایده کتبی وبشرایط مشروحه پائین بمصرف فروش میرساند:

۱ـ پایه آهنی تا حدود	۱۷۰ عدد
۲ـ لوله آهنی ٦اینچی تاحدود	۳٤ عدد
۳ـ لوله آهنی وپلیطی‌تا حدود	۹۰ عدد
٤ـ براکت آهنی تا حدود	٤٥۰ عدد
٥ـ سیم مسی تا حدود	۱۰۰۰۰ کیلو

شرایط

۱ـ هر یك از شرکت کنندگان در مزایده بایستی مبلغ هفتاد هزار ریال (۷۰۰۰۰ ریال) بعنوان سپرده به بانك ملی‌ایران شعبه اهواز بحساب جاری شماره ٦٦٤۳ پرداخت و قبض رسید بانك رابه پیوست پیشنهاد خود دریك‌پاکت لاك‌و مهرشده به متصدی اموال شرکت دردفتر شرکت واقع‌در خیابان داریوش تسلیم نمایند.

۲ـ پیشنهادات رسیده تاآخر وقت اداری روز شنبه یازدهم تیرماه ۱۳۳۹ دریافت‌ودر تاریخ روزیکشنبه دوازدهم تیرماه ساعت ۱۰صبح‌پاکت های رسیده باحضور پیشنهاد دهندگان باز و قرائت خواهدشد.

۳ـ به‌پیشنهادات مبهم و مشروط و بدون سپرده ترتیب اثر داده نخواهد شد.

٤ـ برنده مزایده میبایست بلافاصله در تحویل گرفتن جنس‌اقدام کرده ووجه‌آنرا نقدا پرداخت نماید بدیهی است چنانکه از انجام‌معامله بهرعنوان خودداری نمود سپرده‌اوبنفع شرکت ضبط خواهد شد.

٥ـ شرکت درردیا قبول یك یا کلیه پیشنهادات مختار است.

٦ـ داوطلبان برای کسب اطلاع بیشتری همه روزه‌از ساعت ۱۰ صبح تادو بعداز ظهر وقت‌اداری شرکت بدفتر این شرکت واقع‌درخیابان داریوش مراجعه نمایند. ۱ـ۲ **شرکت‌سهامی برق وگاز اهواز**

ماشین آلات کشاورزی
ژیلی
کارخانجات نساجی
موتور و پمپ
تراکتور
کارخانه روغن کشی

کارخانه برنج کوبی

کامل تمام اتوماتیك مدرن ۲۰ تنی (۲۰۰۰۰ کیلو درشبانه‌روز) **چلتوك میگیرد برنج در کیسه میریزد . ساخت با تجربه‌ترین کارخانجات آلمان موجود در صندوقهای بسته درانبار تهران**

طالبین برای مشخصات کامل و نقشه‌ها

بشرکت‌سهامی ماشین‌آلات‌ایران

خیابان شاهرضا شماره ۷۷۰ مقابل‌زایشگاه
تلگرافی ماشینکو تهران تلفن ـ ۳۹٦۳۰
مراجعه فرمائید

آ ـ ۱۲۷۷٤

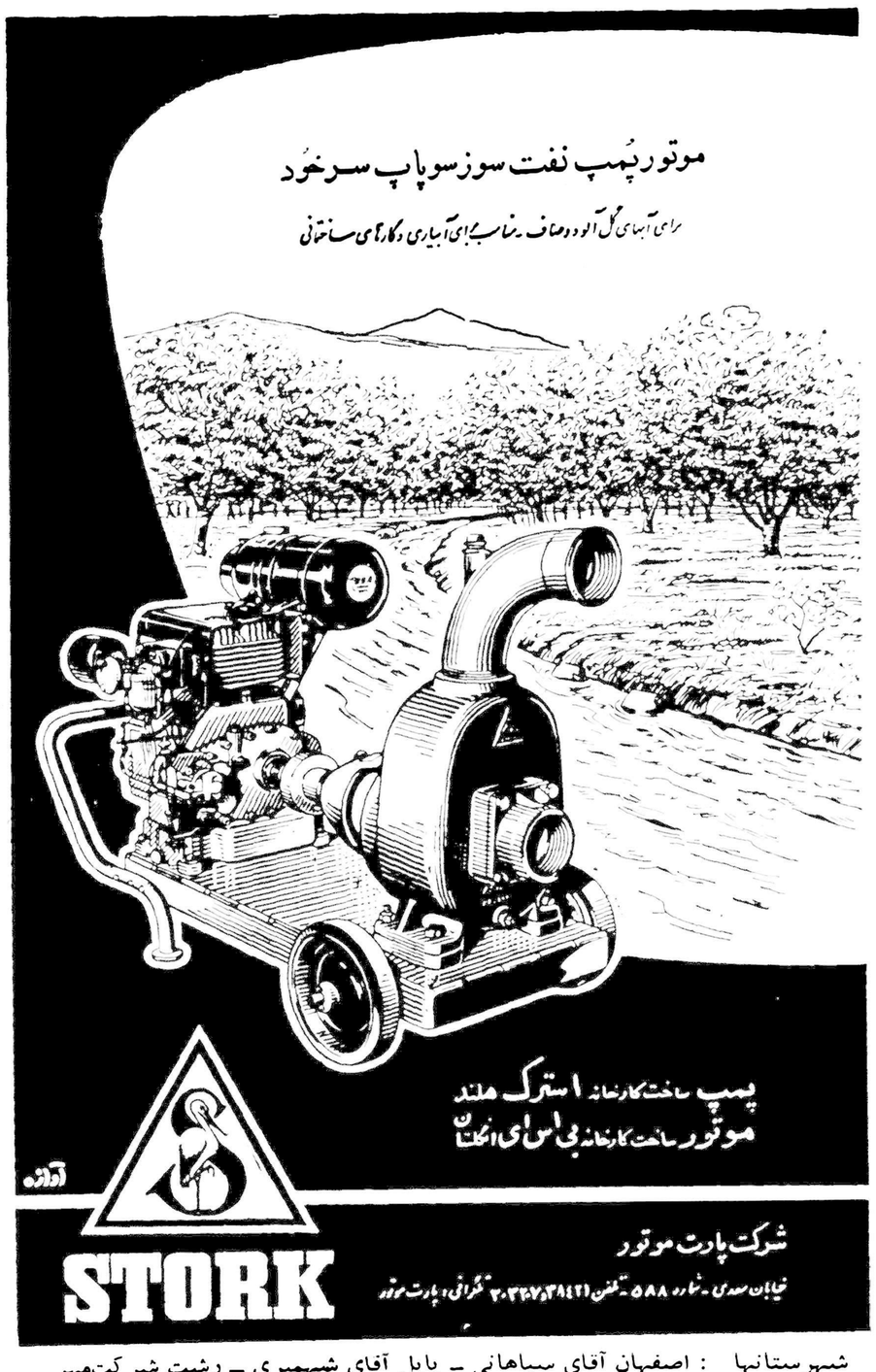

شهرستانها : اصفهان آقای سپاهانی ـ بابل آقای شهمیری ـ رشت شرکت‌مهر شیراز فروشگاه کارگر ـ مشهد فروشگاه خاور

آ ـ ۱۲۷٦۸

عبور از پنج قاره

آزاد

آقای اشرف سمنانی رئیس کل دادگاههای استان :

علت طلاق را در کیفیت ونحوهٔ ازدواج جستجو کنید

امروز خبرنگار ما مصاحبه‌ای باآقای حسین اشرف‌سمنانی رئیس کل دادگاههای استان بعمل آورد و نظرایشان را راجع بازدیاد طلاق‌ونحوه جلوگیری ازآن را پرسید آقای اشرف‌سمنانی اظهار داشتند :

(علت طلاق هر زن و شوهر را باید در کیفیت و نحوه ازدواج آنان جستجو نمود) موضوع طلاق همواره مورد توجه روانشناسان‌وحقوقدانان بوده و هر ملتی بنسبت‌سطح تمدن خویش برای ابقاء زندگانی زناشوئی اصولیرا پذیرفته و بعضا امر طلاق را با شرایطی قبول و بعضا آنرا بعنوان‌اینکه‌موجب‌زوال خانواده و یا متضمن مفاسد دیگری است رد نموده‌اند. البته دراین موضوع‌عقاید مذهبی خالی از تاثیر نبودهو پس از هر انقلاب و جنك بمقتضای تمنیات مردم تحولاتی در قوانین مربوط پدیدآمده و برخی از ملل‌بتصور اینکه کثرت طلاق ناشی‌از اختیارات و اختلافات فوق‌العاده حقوق مردو یا تفوق طبیعی اوبرزن است سعی نموده‌اند که قوانین جدید بنفع زن و بمنظور تعدیل حقوق وی نسبت بمرد باشد وپس از اینکه توجه نمودند از طریق مزبور چندان نتیجه حاصل نشدهوبا وضع تمام مقررات در زمینه‌تعدیل حقوق طرفین باز طبق آمار های موجود بر تعداد طلاق افزوده شده :

علاقمندان باجتماع در صدد برآمدند علل واقعی پیدایش اختلاف را در زندگانی زناشوئی که منجر بطلاق و تفرقه میشود تشخیص دادهوبا وسائل مقتضی باآن مبارزه نمایند.

بنظر اینجانب در درجه اول باید علت اختلاف بین زن‌و شوهر را در نحوه و کیفیت ازدواج آنان جستجو کرد بقاء هربنا بستگی تام‌وتمام بدقت در استحکام پایه واجزاء متشکل آن‌دارد، اگرقبل ازازدواج طرفین باچشم باز قدم برداشته وبا رعایت‌شرایط لازم وصلت نمایندو بالجمله ازدواج بنحو صحیح‌و متناسب انجام گرددکمتر منتهی بتفرقه وطلاق خواهد گردید.

اغلب پسران و دختران قبل از ازدواج باهمیت امرزناشوئی توجه ندارند و هنگامی به‌آن‌پی میبرند که‌راهی برای جبران‌آن جزتفرقه در پیش ندارند.

مهمترین علتی که میتوان آنرا مسبب طلاق دانست‌همانا عدم تناسب وضعیت طرفین است واین عدم تناسب راکه ممکن است مادی‌یا معنوی باشدزن و شوهر هنگام عقد ازدواج درنظر نمیگیرند وازروی جهل و نادانی دردوران نامزدی سعی مینمایند خودرا بر خلاف حقیقت آنطور که مطلوب طرف دیگر است جلوه دهند.

نجابت ، تجانس ، سلامت بدنی و روحی ، علائق مشترك ، عشق‌و محبت ،حتی‌خودشناسی از جمله اموری هستند که باید هنگام‌ازدواج موردنظر و توجه طرفین بوده‌و هر یك‌از آنها پس ازوقوف کامل‌باین امورو اطمینان بوجود تناسب فیمابین مبادرت بازدواج نمایند .

زن یا مردی که صرفا از جهت امکانات مادی طرف دیگربا اوتن بازدواج میدهد و بچیز دیگری توجه‌ندارد قهرا پس‌از مدتی ازاین ازدواج دلسرد میشود.

زندگانی زن یا مرد تحصیلکرده بامردیا زن بیسواد هرچند متمکن ویا جزوفامیل سرشناس باشد غیر ممکن است ازدواج مردیازن پیربا زن‌ویا مرد جوان دوام‌و ثبات ندارد و طبیعتا دراین قبیل ازدواجها آن مهرو محبتی که لازمه بقاءامر ازدواج است موجود نخواهد شد.

در درجه دوم علت کثرت طلاق‌را بایددر طرز زندگانی زناشوئی زن‌و شوهر جستجو نمود، متاسفانه عده‌ای از شوهران یازنان برای خود مسئولیتی درامر ازدواج قائل نبوده و خویشتن رامقید بحفظ علاقه ومحبتی که سبب ازدواج آنها گردیده‌نمیدانند دسته‌ای در انجام تعهداتیکه درابتدا ی‌امر نسبت بیکدیگرعهده‌دار شده‌اند قصور میکنند. نزاکت را مراعات نمینمایند، با یکدیگر لجاجت میکنند، نسبت بهم گذشت ندارند از جهت غریزه جنسی وروابط طبیعی خودرا هم آهنك نمینمایند و بالجمله جدائی راامر سهل وساده تصورمیکنند و بر اثر سهل‌انگاری در این امر دچار تفرقه وطلاق میشوند.

عکس صفحه

بسلامتی فارغ شد

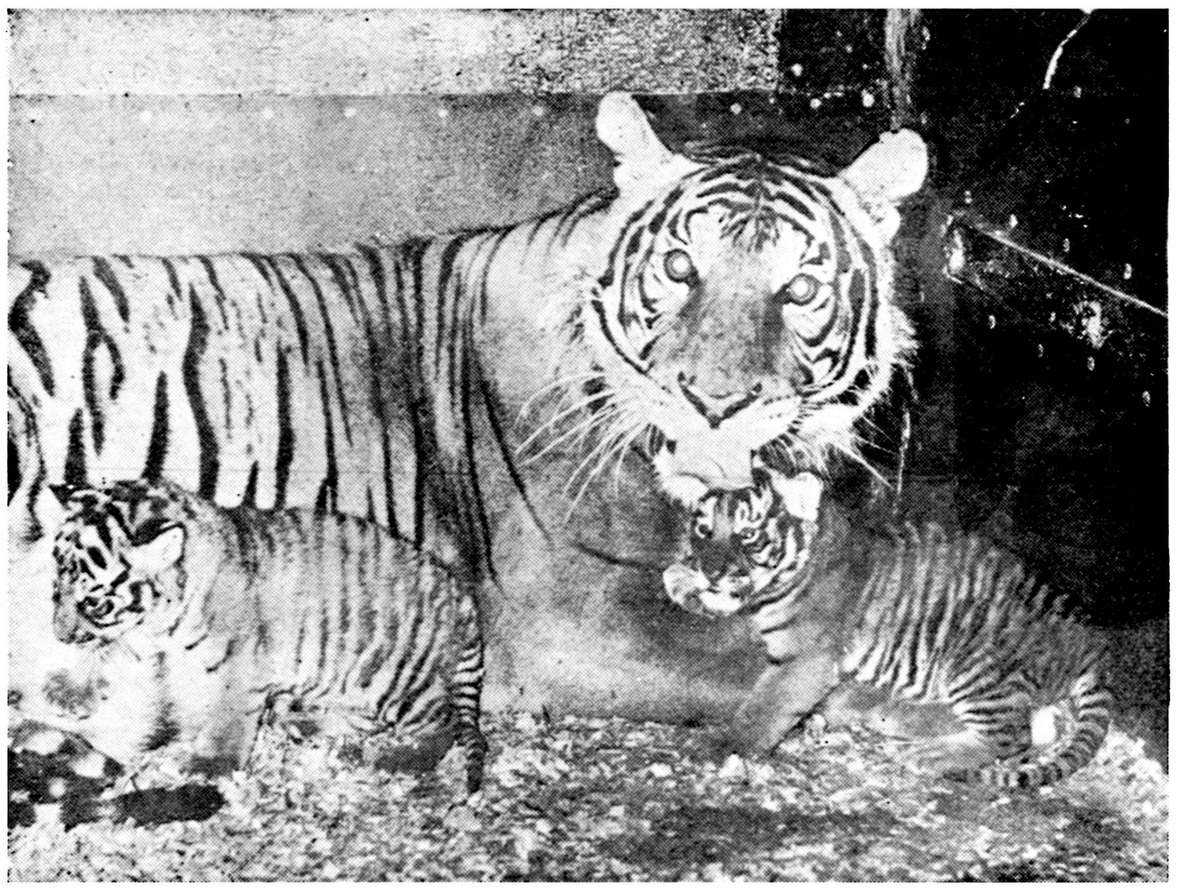

«کاسه» نام این ماده ببر مالایائی هفت‌ساله که بسلامتی اخیرا فارغ‌شد ویك‌زوج بچه ببرملوس وشیطان تحویل اجتماع (البته ببرها) داده است . دراین عکس حضرت علیه کاسهٔ را درحالیکه یکی‌از نوزادان خودرا میلیسد ، ودیگری دم مادر را به‌بازی گرفته ملاحظه میفرمائید .
این عکس را عکاس شجاع آسوشیتدپرس درحالیکه داخل قفس شده از ماده‌ببر مخوف مالایائی و بچه‌های او درباغ‌وحش «بدفورشایر» انگلستان گرفته است.

انسانها همه‌جا یکسان فکر میکنند

غم بزرگ امریکائی ،قرض ونداشتن خانه است

خانواده‌های آمریکائی را بشناسید

- ۱۷درصد از آمریکائی‌ها از ازدواج خود راضی هستند
- آمریکائی برای فرار از غم هرگز به‌پیاله‌فروشان و فالگیران رجوع نمیکند

امروز نتیجه یك رفراندم وسیع در امریکا انتشار یافت که فهرست کاملی از تمایلات و جزئیات زندگی امریکائی ها را نشان میدهد . طبق این گزارش جامع عوامل مهم ناشادمانی و غصه امریکائی -قرض، خانه نداشتن - و بی پولی است فقط ۱۷ د رصد از امریکائی ها گفته‌اند که‌از ازدواج خود راضی هستند و فقط ۱۳ در صد از آنها از شغل خود رضایت کامل دارند . وچهار در صد از آنها گفته اند که بعلت بحرانهای جهانی و احتمال‌وقوع جنگ ناراحت شده اند مردمان مسن در خود قصور و کوتاهی کمتری می بینند تا جوانان دسته اخیر مرتب شکایت میکنند اما پیران امریکائی بترتیبی خود را در زندگی راضی نگاه میدارند و خوشبختی را شعار قرار می دهند و کمتر می نالند .

جوانان امریکائی بیشتر بانجام کار بصورت مادی آن می پردازند ولی پیران در بند تصورات اخلاق وامور نفسانی خوب و بد میباشند .

اما امریکائی ها چگونه تشنجات زندگی و بحرانهای شخصی خود را رفع میکنند .

برخی اصلا کاری نمی کنند وکاملا فراموشش میکنند و اجازه میدهند که جریان بحرانی سیر طبیعی خود را انجام دهد اما کسانی هم هستند که با اوضاع وخیم زندگی شخصی خود گلاویز میشوند و نمی خواهند اجازه دهند که اوضاع وخیم سیر ناراحت خود را بر روی آنها ادامه دهد بلکه معمولا برای رفع وخامت

دیروز امروز

به زنان یا شوهران یادیگر اعضای خانواده و یا دوستان رجوع میکنند ۱۶ در صد از مردم برای فرار از ناراحتی های روزانه خود دعا میکنند

بندرت اتفاق میافتد که امریکائی برای فرار از غم و درد خود . زمام کار خود را به پیاله فروشان وفالگیران بسپارد در این رفراندوم شخصیت و اخلاق تقریبا یك چهارم از مردم امریکا گفتند که آنها در زمان جوانی و بلوغ به پرتگاه امراض شدید عصبی کشیده شده واز علل این امراض عصبی در دوران بلوغ نیز مرگ محبوب یا محبوبه یابحران های مربوط به شغل بود ه‌است زنها معمولا بیش از مردان درون‌نگرهستند وبیشتر در خود فرو رفته و از خود انتقاد بعمل میآورند و معمولا بیش از مردان موقعیت بحرانی خود را در نظر میگیرند و خلاصه بیشتر برای خود بحران های درونی ایجاد مینمایند علت نیز اینسکه مردان نقش فعال و برائی را در زندگی دارند

شماهم تعجب میکنید

مرده زنده شد

درسال ۱۹۵۸ درشهربندرما در ترکیه هنگامیکه تشییع کنندگان جنازه مردصدوهشت ساله‌ایرا بنام شیخ مصطفی تشییع‌میکردند ناگهان مرده در تابوت زنده شده و نشست با مشاهده این وضع تشییع کنندگان تابوت راروی زمین گذاشتند وفرار کردند وعده‌ای هم بیهوش شدند .

وزیر بی‌اختیار

طبق‌قانون ایالات متحده امریکا وزیر خزانه داری آن کشور حق ندارد هیچ سندیااوراق‌بهاداری راازهیچیك ازایالتهای امریکا خریداری کرده یا بفروشد .

چرا طلاق زیاد است

عنوان تازه بحث ستون‌کرسی‌آزاد است شما هم لطفا باارسال نظریات خود دربحث جدیدماشرکت‌کنید

بهترین‌ستاره فستیوال‌کان درجستجوی شوهراست

همه چیز از همه جا

ژان موروستاره هنرمندفرانسوی که‌بمناسبت بازی هنرمندانه خود درفیلم«مودراتو کانتابیل»درفستیوال کان بعنوان بهترین ستاره معرفی شد از هنرمندانی است که عقیده دارد برای اجرای دقیق یك نقش لازمست قبلا شخصیت واقعی قهرمان داستان رادرك کرد وآنرا به‌تمام بازیگرانی که حتی نقش کوچکی در فیلم دارند نشان داد زیرا دراین صورت یك نمایشنامه یافیلم جنبه واقعی وطبیعی به خود خواهد گرفت.

ژان‌مورو امسال باتفاق فرزند خود ژروم در فستیوال کان شرکت کرده بود ژروم که پس‌از یك بیماری اینك ایام نقاهت رامی گذارد همه‌جاباتفاق مادرش بود.

ژان مورو ضمن‌مصاحبه‌ایکه‌بایکی‌از خبرنگاران بعمل آورد اظهارداشت بیماری فرزندم بمن امکان تفکر داد من متوجه شدم که خیلی تنها هستم بارها فکر میکردم که به‌علت وجود فرزندم نمیتوانم مجدداازدواج کنم ولی اینك متوجه میشوم که‌این فکر اشتباه بوده است دلیل عمده عدم ازدواج من این بود که‌حقیقتا به‌کسی علاقمند نشده بودم.

اینك پس‌از سالها احساس‌میکنم که به‌عشق احتیاج دارم عشقی که بتواند کانون خانوادگی برای من بوجود آورد.

۷۵۰٫۰۰۰ دلار برای یك تابلو

موزه متروپولتین نیویورك تابلوی نقاشی «رمال» شاهکار ژرژدولاتوررا بمبلغ ۵۰۰ الی ۷۵۰ هزار دلار خریداری کرد .

ژرژ دولاتورنقاش دربار لوئی‌سیزده وبنیاد گذار آکادمی سلطنتی درسال ۱۶۴۸ بود این نقاش در دوران‌خود به شهرت و معروفیت زیادی رسید ولی بزودی در اوائل قرن هیجدهم ستاره اقبالش افول کرد و شهرتش را از دست داد و حتی کار بجائی رسید که تابلوهای نقاشی خودرا تحت نامهای دیگری بفروش میرساند . ۲۰۰ سال پس‌ازمرگش عظمت‌شاهکار های او آشکار شدو مردم هنردوست بدنبال کارهای نقاشی او رفتند ولی بیش از بیست تابلو که‌نام وامضاء نقاش روی آنها بود بدست نیامد.

تابلوی «رمال» که امضاء لاتور در بالای آن‌دیده میشود نزدیك‌بازرگان فرانسوی بنام ویلدشتین بودو از طرف موزه متروپولتین خریداری شد

داشتن تلویزیون در زادگاه پاپ گناه است

شهر «سوترایل مونته» زادگاه‌پاپ جان بیست سوم در دامنه کوههای‌آلپ د رایتالیا قرار دارد. مسیحیان جهان ومردم‌ایتالیا هرساله‌به دیدن خانه‌ایکه او در آن بدنیا آمده رفته مراد می طلبند «سوترایل مونته» شهری که کوچه و خیابانش پراز مرغ و خروس های سرگردان است کم کم بصورت یك شهر مقدس درآمده است و سیاحان سالیانه مبالغ‌زیادی خرج کرده از آن بازدید میکنند.

مردم این شهر همگی مقدس و مومن به مسیحیت و پاپ هستند آنها رادیو وتلویزیون را حرام میدانند بطوریکه فقط د ودستگاه تلویزیون د راین شهر وجود دارد که یکی از آنها متعلق بشهردار است ومردم معتقدند که او نیز بعلت داشتن تلویزیون که‌باعث گناه و آلودگی روح است کافر است .

برادران پاپ در این شهرزندگی کرده در اطراف شهر زراعت میکنند یکی از آنها که از همه بزرگتر است گفت از وقتی برادرم به مقام پاپ اعظم انتخاب شده است آرامش خاطر و قوه تفکر خودرا از دست داده‌ام زیرا از آن پس این شهر پراز بیگانگان و سیاحان گردیدو همه بمن هجوم‌آورده سئوالات عجیب وغریبی میکنند . غافل از اینکه من هیچ نمیدانم . مردم این شهر هنوز خیال میکنند پاپ جان بیست وسوم کشیش بخش‌آنهاست و هنوز آنرا بهمان نام قدیمی «ژان‌کوچولو» بیاد می‌آورند .

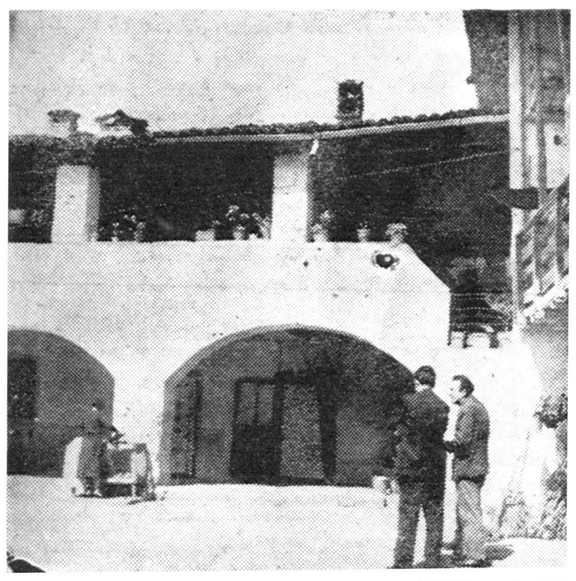

مردی که فرار کرد
از: آندره دووینی
ترجمه جواد میرکریمی

-۵۴-

ترنی‌که به «آنماس»میرفت حرکت کرده بود و تا روز بعد هم قطار دیگری وجود نداشت و پیرمرد می‌خواست خود را همانروز بخانه برساند ناچار شد پیاده بشهر کوچك مجاور برود و با قطار دیگری که از آنجا عبور میکرد بطرف مقصد حرکت کند .

باینجهت باپنج‌ساعت‌تاخیرودر حالیکه لباسهایش‌بر اثر ریزش باران شدیدبکلی خیس‌شده‌بود بخانه‌رسید .

مادرم که منتظر او بود بمجرد دیدن‌وی‌ازدر بیرون‌دوید وپیرمردقبل‌از اینکه باوفرصت‌سئوال بدهد گفت :

-«آندره» را دیدم ، حالش خوب است .

***

دو هفته بعد طبق قرار قبلی «کامبوس» در ایستگاه راه‌آهن از پدرم استقبال کرد .

پیرمرد کاملا خسته بنظر میرسید زیرا صبح آنروز بیش از سی کیلومتر پیاده راه‌آمده بود تا خودرا به قطار رسانده‌بود .

او دوبسته دردست داشت که‌یکی از آنها بزرك و سنگین و دیگری کوچك بود .

بمجرداینکه«کامبوس» رادید پرسید :

- چه خبرداری ؟

«کامبوس» سر خود را بعلامت نفی تکان داد زیرا جرات نمیکردبگوید که یك نامه دیگر هم دریافت داشته بود که مانند دونامه‌قبلی در«سنت‌ایتن» به‌پست داده شده بود .

دراین‌نامه من‌نوشته‌بودم :

«ژان عزیز .

خیلی خوشحال و ممنون خواهم شد اگربه پدر «فرانسواز» (سرهنك‌گروسار) از طرف من بگوئی که در مورد خانواده‌ام اتکای من به او است که مبادا دچار مشکل شوند و بزحمت بیفتند .

همچنین خودت هم گاهگاه به‌آنها اطلاع بده‌که از من خبرداری و حالم خوب است زیرا نمی‌خواهم پدر و مادرم از بی‌خبری رنج بکشند .

ضمنا اگر خودم نتوانستم زنده از زندان بیرون بیایم‌بعد از جنك باید ترتیب مراجعت همسرم به فرانسه داده شود و در اینموردمی‌توانی‌باپدرومادرم تماس‌بگیری .

من باوجود تمام مشکلاتی‌که دراینجاوجود داردروحیه‌خوبی دارمو خوشحالم که‌وظیفه‌خودرا انجام‌داده‌ام . اگر خدا بخواهد روزی‌ازاینجابیرون‌خواهم‌آمد.»

«کامبوس» بسته بزرك را از دست پیرمردگرفت وگفت :

- بهتر است همین‌حالابه‌زندان برویم .

در نزدیکی بازداشتگاه «کامبوس» بسته را مجددا به پیرمرد داد و خودش کنارپل‌رفت و منتظر اوشد .

درحدود ده - دوازده نفر جلوی در کوچك آهنی زندان صف کشیده‌و منتظر بودند وپیرمرد هم در آخر صف پشت سرزن سالخورده‌ای که دو بسته کوچك‌دردست داشت ایستاد .

در بین این عده مردها وزنهائی ازطبقات مختلف دیده میشدندولی‌بیشتر آنهازن‌بودند وچندنفری‌بچه‌های‌خودرانیز همراه آورده بودند .

پیرمرد دو حس ضدو نقیض‌تنفرو اشتیاق را بوضوح در قیافه همه‌آنها مشاهده می‌کرد . بعد هم متوجه کوچکی بسته‌هائی شد که آنها در دست داشتندوازبزرگی بسته‌هائی که خودش آورده بود ناراحت‌گردید .

باخود گفت :«حتما این بیچاره‌ها چیزی در این شهر گیر نمی‌آورند که بخرند ویا اگرهم چیزی وجود داشته باشد لابد آنقدر گران است که‌قادر به خرید آن نیستند .

زن سالخورده برگشت و تبسمی باو کرد و پرسید :

- کسی از بستگان شما زندانی است ؟

- بله ، یکی از پسرهایم ، شما چطور ؟

- من‌هم پسرم دراینجااست وهم‌شوهرم .

- خیلی وقت است‌که آنها اینجا هستند ؟

- پسرم سه ماه قبل توقیف شدو یکماه بعد از آن که شوهرم به اداره گشتاپورفت تا بپرسد که چرا او هنوز توقیف است خودش را هم بازداشت و زندانی کردند .

عضلات صورت پیر مرد از غضب منقبض شدوبعدپرسید :

- هیچ خبری ازآنها دارید ؟

- نه ، تنها چیزی که میدانم اینست که آنها در اینجا هستند چون بسته‌هائی را که برای آنها می‌آورم سربازها ازمن‌تحویل‌میگیرند .

دراین موقع زن‌جوانی هم که‌جلوزن سالخورده ایستاده بودواردصحبت شد و گفت :

- برادر من هم سه هفته است اینجا است و ما هیچ خبری ازاو نداریم .

پیرمرد پرسید :

- مگر آنها نمی‌توانند نامه بنویسند ؟

-نه ، اینکار قدغن است و ماهم نمی‌توانیم چیزی برای آنها بنویسیم تنهاکاری که می‌توانیم بکنیم همین است‌که هرماه‌دودفعه برای آنها بعضی چیزهائی را که لازم دارند بیاوریم .

البته در این قسمت هم خیلی باید دقت کرد و مشروب و سیگارنباید برای‌آنها آورد .

سرباز آلمانی پنجره را باز میکرد و بنوبت اسم زندانیانی را که این عده می‌خواستند بسته های خود را برای آنها تحویل بدهند میپرسید و از جلوصف یکی‌یکی داخل میشدند وپس از چند لحظه بیرون می‌آمدند .

وقتی نوبت به یك زن جوان‌و خوش قیافه که در اواسط‌صف‌ایستاده‌بود رسیدونام زندانی او را پرسیدند گفت :

-برونوی .

سرباز پنجره را بست و پس از چند ثانیه مجددا آن راباز کرد وگفت:

-برونوی .

- دراینجا شخصی باسم «برونوی» نداریم .

زن بیچاره‌بالحن‌تضرع‌آمیزی گفت :

- اشتباه می‌کنید ، او اینجا است ، شوهرمن است .

سرباز باخشونت فریادزد :

- گفتم او ، دیگر اینجانیست .

بسته از دست زن بزمین افتاد و خودش از حال رفت و داشت میافتادکه نفر پشت‌سرز بربازوهایش راگرفت .

مردسالخورده‌ای زیرلب زمزمه کنان گفت :

- شوهر این زن یاازاینجا بجای دیگری منتقل گردیده ویا تیرباران شده هیچکس نمی‌داند که پشت این دیوارها چه میگذرد .

مثلابه آنزن که‌نفر دوم صف‌است نگاه‌کنید ،او هر مرتبه باینجا می‌آید و ساعت ها میایستد و بعد هم بدون اینکه بسته‌ها را از او قبول کنند برمیگردد و میرود .

احمد شاد

خاطرات سفر حج

-۵-

۳-طرح و حل مشکلات

انجام مناسك حج از رویه رسول اکرم در ۱۳۷۰ سال قبل که اولین دسته زائرین بیت‌الله را در سال دهم هجرت از مکه بمدینه هدایت فرمودند اقتباس شده وتاکنون سر مشق حجاج می باشد و از آنچه خوانندگان محترم در چهار شماره گذشته این یادداشت ها مطالعه فرمودند البته دریافته‌اند که منظور شرح وضع جغرافیائی یا آب و هوای کشور سعودی و همچنین شرح اعمال حج نبود زیرا فقهای اسلام برای هر یك از اعمال و مناسك و مدت توقف و رعایت سایر شرایط رسالاتی نوشته‌اند که هر کس بخواهد این فریضه را انجام دهد ناچار با تهیه نسخی از مناسك رفتار خودرا با آن تطبیق میدهد همچنانکه برای اطلاع بموقعیت کعبه اسلام مراجعه به کتب مشروح جغرافیائی رفع نیاز میکند بلکه منظور از آنچه بطور اختصار ذکرشده بیان وجود مشکلات و تهیه وسائل حل آن مشکل و پیش گیریهای لازمه می باشد .

فلسفه حج

انجام حج که بر هرد فرد مسلمان مستطیعی واجب‌گردیده فلسفه هائی دارد که یکی از آنها تشکیل یك کنگره بزرك اسلامی در هر سال است که مسلمانان عالم در روز معین در محلی اجتماع نموده بطرز فکر و روحیه و اخلاق و احوال یکدیگر که در ربع مسکون زمین متفرق هستند آشنا شده نسبت به معضلات و مشکلات خود واقف گردند و برای حل مشکلات متفقا چاره‌اندیشی و تشریك مساعی کنند چنانکه سال گذشته الجزایریها موضوع اختلاف خودرا با فرانسه با نشر جزوه هائی بزبان عربی در صحرای منی باطلاع سایر مسلمانان رساندند ودر این سال نیز مسلمانان پاکستان با توزیع جزوه هائی مبنی بر وجود اختلاف با هندوستان برسر مسئله کشمیر مطرح‌ساختند

توجه بظاهر

در چنین موقعیتی که مسلمانان عالم در یکجا جمع میشوند مقتضی است حجاج ایران که نماینده مردمان مستطیع این سرزمین هستند باوضع و کیفیتی برای این سفر خود را آماده کنند که باعث آبرو ریزی‌نشود . متاسفانه با مراقبتی که در صدور تذکره بعمل می آید در صحرای عرفات پیرمرد ترك زبانی دیده شدکه‌در چادر بهداری بحال اغماء بود پس‌از آنکه با معالجات اولیه بهبودی یافت معلوم شد گرسنگی و نخوردن غذای مناسب اورا به آنحال در آورده که با رساندن غذا و شربت و میوه از تلف شدن او جلوگیری و تا سه روز در استراحتگاه گمشدگان از او پذیرائی گردید وبا هر زبانی که‌از او سئوال شد باکدام راهنما سفر کرده از کدام شهر آذربایجان آمده و همسفران او کیستند چیزی از مجهولات نکاست و معلوم نشد این مرد که خودرا واجد انجام مناسك حج تشخیص داده با چه سرمایه ای به این سفر آمده است . بدون اندوخته و خرج سفر فقط بالتکی که بکمر دارد منتظر کمك و استعانت دیگران است ! خوشبختانه امثال او نفرد بیفکر بندرت در میان حجاج دیده میشود ولی وجود همین یکنفر می رساند کسانی هستند که بدون توجه بعواقب این بیفکری خودرا به مهلکه دچار میکنند و ناچار باید در این موارد دقت بیشتری مبذول گردد مخصوصا نسبت بکسانی که از لحاظ جسمانی و ضعف بنیه قادر نیستند خودرا اداره نمایند و با این کیفیت سرپرستی‌دیگری را نیز عهده دار میشوند بیشتر دقت و جلوگیری شود چنانچه روزی در دفتر سفارت ایران در جده پس‌از انجام اعمال حج مرد معمری که سنین عمرش بیش‌از هشتاد واز یك چشم محروم و چشم دیگرش نیز نزدیك بین بود مشاهده شد که برای بدست آوردن تذکره گمشده خود تقلامیکند و پس‌از تحقیق معلوم شد همین شخص که حتی نتوانسته شماره تذکره خودرا یادداشت کند راهنمائی چند زن و مرد را نیز بعهده دارد و هرگاه در شهرستان محل توقفش قبل از حرکت از او و همراهانش میخواستند حمله دار مطمئنی را معرفی نمایند که آنهارا حراست کند در غربت دچار سرگردانی نمیشدند .

راهنماو مطوف

در این جا بیان این مطلب ضروری است که حجاج معمولا پس‌از تهیه تذکره ما دو دسته راهنما سروکار دارند که یکدسته حمله دار ودسته دیگر مطوف نامیده میشوند . حمله داران کسانی هستند که در تهران یا شهرستانها با تحصیل جواز راهنمائی حجاج را تقبل میکنند این اشخاص با سابقه و معروفیتی که دارند کلیه ضروریات سفر حجاج‌را از تهیه بلیط هواپیما و وسائل پذیرائی و غذای مسافرین از هر جهت در مقابل وجهی مقطوع عهده دار میشوند و مطوفین کسانی هستند که در عربستان سعودی چادر و مسکن و ضروریات دیگر را تهیه میکنند واز هر تذکره در حدود یکصد و سی ریال سعودی میگیرند بنابر این در انتخاب حمله داران باید توجه شود آنها که سابقه‌بیشتر دارند و در تهیه استراحت مسافرین ابوابجمع خود مراقبت بیشتری بخرج داده‌اند معرفی گردند و موظف سازند کسی بدون راهنما و حمله دار حرکت نکند همانطوریکه در گمرك جده تا مسافرین مطوف خودرا معرفی نکنند اجازه خروج از گمرك نمیدهند .

وقتی هیئت سرپرستی که غالبا از مامورین با سابقه وزارت‌امور خارجه در ممالك عربی زبان مانند قاهره -لبنان -بغداد و امثال آن انتخاب میشوند و بزبانهای عربی ، انگلیسی آشنائی دارند و بهدایت و حمایت امیر الحاج و همکاری سفیر کبیر دولت شاهنشاهی ایران در جده و مامورین ورزیده آن سفارتخانه برای انتخاب محل چادر و تهیه غذای اطعام و پزشکیاران در صحرای عرفات و منی بیکی از حمله‌داران خوشنام و با سابقه بنام حاج محمود شربتزاده ماموریت حسن انجام آنرا میدهند معلوم نیست چگونه میتوان بافرادی ناتوان اجازه داد تهیه این نوع وسائل و حل مشکلات چند صد نفر بی اطلاع تر از خودرا عهده دار گردند و آنها را در صحرا و غربت سرگردان نمایند . همان نوع که لزوم حمایت از حمله دار پس‌از دوسال متوالی که این ماموریت بعهده آقایان اقبال بودو تجربه‌ای که بدست آمد ضرور تشخیص گردیده تصور می رود انتخاب و معرفی حمله دار مطلع خوشنام باید جزو شرایط قبول تقاضای تذکره گنجانیده شود.

گفتگو با مائوتسه تونك

بقیه از صفحه ۸

جدید عده زیادی ، شاید میلیونها نفر ، راقربانی کرده است ولی‌عده بیشتری از این رژیم استفاده کرده ومیکنند . چین جدید مصمم است سر زمین خود را حفظ کند و سرنوشت خود را خودبدست گیرد.

ضمن صحبت با رهبران چین من اظهار داشتم که آنچه قابل اهمیت است همیشه نظر رئیس است که قابل اجرا میباشد . ملت‌نمیداند که چه میخواهد این «رئیس» است که تصمیم میگیرد مائوتسه تونك این نظریه راقبول نداشته و ضمن اینکه لزوم رهبر خوب را انکار نمیکند عقیده دارد که اراده ملت مکمل رهبر خوب است .مردم چین‌فقط به صرف اینکه مائو گفته دستورات وی را اجرا میکنند و من ضمن مسافرت باطراف چین این مسئله را کاملا مشاهده کردم . مردم در هر نقطه بصرف اینکه مائو دستور ورزش بدنی رابه مردم داده آنرا انجام میدهند .

قانونی جنگی

کارخانه ها، دانشکاهها، مدارس، دهات ،ومزارع اشتراکی تمام جوانان ۱۸ تا ۲۵ ساله را بعنوان سربازان خلق بهخدمت‌فراخوانده‌اند من این ارتش چریك را در «کامتون» دیدم وعقیده پیدا کردم که در چنین کشوری‌نمیشودباارتش زمینی مبارزه کرد . من این‌نظریه رابعنوان قانون دوم جنك بیان‌کردم از من سئوال کردند که قانون‌اول جنك چیست ،بلافاصله پاسخ دادم «حرکت نکردن بطرف مسکو»زیرا عده زیادی مثل ناپلئون و هیتلراین راه رارفتند و نتیجه همیشه یکسان بوده است . محافل غربی از چین بمنزله یك کشور فقیر که مردم‌آن دائما در ترس ووحشت میباشند نام میبرند ، در حالیکه این مسئله ممکن بود در باره «چین قدیم» صادق باشد . من سه شهر بزرك و کارخانه های دیگر چینی را دیدم‌و بامردم برخورد کردم و در تمام‌آنها قیافه شاد و خوشحال و راضی از سرنوشت اهالی را دیدم .

مسلم است در کشوریکه ۶۵۰ میلیون جمعیت دارد و هرسال ۱۰ میلیون به آن اضافه میشود عدم رضایت جزئی وجود خواهد داشت مائوتسه تونك نیز این مسئله را قبول کرد ولی اظهار داشت که۹۰ در صد مردم راضی هستند وبرای من یقین است که او حق داشت‌و صحیح میگفت .

نا تمام

سپاسگزاری

از ابراز احساسات فراوان ومافوق تصور همه عزیزانمان نسبت بتولد پسرمان هومن‌هزاربار قلبا‌سپاسگزاریم
آلمان غریبی - دکتر ناهیده‌سالمی وحسن سالمی

آ-۱۱۰۵۵

چند کلمه درباره پاسترناك

بقیه از صفحه ۸

شخصیت جالب

در تمام مراحل زندگی بوریس پاسترناك بواسطه این شخصیت جالب این عشق مرموز و ایمان تابناکی که داشت واز خلال اشعار وی هویدا میگردید در کشور کمونیستی روسیه همه جا محبوب بود و معزز . یکی در شرح حالش مینگارد که وقتی در جلسه کنگره نویسندگان و شعرای روسیه حاضر میشد سکوت آمیخته باحترامی فضا را پر میکرد و همگی حاضران باحترام وی از جا برمیخاستند .

محبوبیت اشعار وی بقدری است که مینویسند چون در ایام جنك بسنگر ها سرکشی میکرد و برای سربازان اشعار خود را ازبرمیخواند هرجا که لکنتی داشت و یا کلمه‌ای را از یاد میبرد فورا یکی یا چند نفری بودند که‌او را کمك‌یاتصحیح کنند . بلاشك بااین نفوذ و اهمیت تاریخ پاسترناك رادر عداد شعرای درجه‌اول ادبیات روسیه‌خواهندشناخت

انتخابات بیستمین دوره قانونگزاری

تلگراف از زنجان

معرفی کاندید نمایندگی

جناب آقای دکتراقبال رهبرمحبوب

حزب ملیون ایران

رونوشت روزنامه اطلاعات

باکمال احترام مالکین و خرده مالکین شهرستان زنجان آقای مصطفی ذوالفقاری را که در روز های شوم و شکننده تاریخ مراتب جانبازی و فداکاری خودرا در راه شاهنشاه بزرك و ایران عزیز بعرصه ظهور رسانیده‌اندبنامزدی وکالت دوره بیستم مجلس قانونگذاری انتخاب نموده و بحضور مبارك معرفی می نمائیم و چون اطلاع حاصل کرده‌ایم که برادران بیجاری ما نیز با استفاده از محبوبیت و صحت عمل این عنصرشریف‌ایشان به‌نامزدی نمایندگی شهرستان‌خود انتخاب‌کرده‌اند علیهذا از پیشگاه عالی تمنا می نمائیم دستور فرمایندکه آقای ذوالفقاری از قبول نمایندگی زنجان مضایقه ننموده و همشهریان خودرا در اجرای منویات شاهنشاه بزرك موفق تر و پیروز تر سازند .

بیوك مغازه -محمد رهبری -ابوالفضل مغازه - جلیل رهبری - حاجی عبدالرزاق رازق - اسدالله فرزین -حاجی علی اکبر رضوی - مجد- اربابی - حاجی حسین ترابی -سعدالله ناصر خدیوی- صمد همایونی- اصغر امجدی زنجانی -مهدی ترابی -محمد باقر ملکیان - محمود نهاوندیان -احمد فراقوش - احمد مهدیون - ابوالفتح امجدی زنجانی- اکبر کاوندی محمودیان - مرتضی مهدیون - جلال امجدی زنجانی- محمد آصفی - ابوالقاسم مغازه -احمدی -ابوالفضل فتح‌الهی چندین امضاء دیگر

آ-۱۲۸۹۰

تلگراف از مسجد سلیمان

معرفی آقای ناصر دولت آبادی

جناب آقای علم رهبر محبوب حزب‌مردم

رونوشت روزنامه اطلاعات

اکنون که بامر و اراده شاهنشاه محبوب و حامی زحمتکشان ایران و هدایت دولت جناب آقای دکتر اقبال در آستانه انتخابات دوره بیستم مجلس شورایملی هستیم ما نمایندگان قانونی کارگران و زحمتکشان شهرستان مسجد سلیمان که‌شوق‌زایدالوصفی برای‌شرکت درانتخابات و نماینده واقعی و ملی و شاهدوست در خود احساس میکنیم بدینوسیله آقای ناصر دولت آبادی را که از جوانان تحصیلکرده علاقمند باین آب و خاك می باشد برای‌نمایندگی دوره‌بیستم معرفی نموده وامیدواریم که بتوانیم قسمتی از وظایف ملی و اجتماعی خودرا انجام دهیم

ابراهیم جاری پور -حسن فریمان - سید هاشم موسوی - غلامرضا کرمزاده -احمد بزنزاده -فاریار عالی پور -رمضانی - خسروی - اسدپور - اسماعیل اسماعیلی - اخوان -شیمانی - عسگر احمدی -علی شجاعی -چراغعلی روشن میدان - محمد خسروی‌نمایندگان کارگران مسجد سلیمان

آ-۱۲۷۸۴

آگهی مناقصه شماره ٦

۱-نیروی هوائی ۳۲ قلم را که صورت مشخصات آن در دفتر تدارکات ماتریل ستاد فرماندهی نیروی هوائی واقع در خیابان‌آیزنهاور جاده کرج چهارراه بیمارستان پهلوی موجود است از طریق مناقصه خریداری مینماید .

۲-داوطلبان میتوانند با مراجعه بستاد فرماندهی نیروی هوائی مشخصات مزبور را دریافت و پیشنهادات خود را حد اکثر تاساعت ۹ صبح روز دوشنبه ۳۹٫۴٫۲۰ دربا‌کت لاك و مهر شده که روی آن جمله مربوط به آگهی مناقصه شماره ٦ قید شده باشد به دفتر ماتریل تسلیم ورسید دریافت دارند .

۳-پیشنهاد دهندگان باید حداقل معادل پنج در صد ارزش کل‌مبلغ پیشنهادی خود رابحساب شماره ۱۲۰۱ دارائی شماره ٦ در بانك ملی شعبه فردوسی تودیع و یا معادل همان مبلغ از یکی از بانکهای مجاز ضمانت نامه بانکی ضمیمه پیشنهاد خود نمایند .

٤-به پیشنهادات مبهم و مشروط و فاقد سپرده یا ضمانت نامه‌بانکی ترتیب اثر داده نخواهد شد .

٥- نیروی هوائی در رد یا قبول یك یاکلیه‌پیشنهادات مختاراست.

٦- هرگونه عوارض و مالیات و هزینه های ثبت پیمان و حق‌الدرج آگهی ها و غیره بعهده برنده مناقصه میباشد .

۷-پیشنهادات واصله در همان روز در کمیسیون متشکله بازوقرائت ومورد بررسی واقع و تا یك هفته تصمیم مقتضی اتخاذ خواهد شد .

۸-نیروی هوائی مجاز است معادل ۲۵٪ مقدار کل معامله را اضافه یاکم نماید .

۹-به پیشنهاداتی که پس از ساعت ومنوعدمقرر برسد ترتیب اثر داده نخواهد شد .

۱۰-نیروی هوائی برنده مناقصه را تعیین و به نامبرده ابلاغ‌مینماید. برنده مناقصه باید حد اکثر پس از یکهفته در یکی از محاضر رسمی‌به تعیین نیروی هوائی حاضر و پیمان مربوطه را به ثبت رسانیده و امضاء نماید در صورت استنکاف از حضور در محضر رسمی و یا امضاء پیمان سپرده وی بنفع ارتش ضبط خواهد شد .

۱۱-برنده مناقصه باید برای تضمین حسن انجام کار معادل ده‌در صد ارزش کل اجناس مورد پیمان را بعنوان تضمین حسن انجام کار از یکی از بانکهای مجاز در اختیار نیروی هوائی بگذارد و این تضمین‌تا پایان پیمان در اختیار نیروی هوائی خواهد ماند .

۱۲-پیمانکار پس از عقد پیمان باید وسائل منظور رابتدریج‌حداکثر تامدت ۶روز به انبار تدارکات تیپ فنی واقع در دوشان تپه تحویل ورسید دریافت نماید و هزینه حمل بعهده پیمانکار است .

۱۳-سپرده نفر اول و دوم تاخاتمه عقد پیمان نگهداری خواهد شد.

۱٤-حضور پیشنهاد دهندگان یانماینده قانونی آن در جلسه‌مناقصه آزاد و مناقصه حضوری بهیچوجه انجام نخواهد شد .

۱٥-سایر شرائط خرید تابع مقررات عمومی خرید های دولتی میباشد .

آ-۱۲۸٤۸ **نیروی هوائی**

آگهی مناقصه شماره ۳۱۱

سررشته داری ستاد بزرك ارتشتاران نوشت افزار مورد احتیاج ادارات‌راکه‌ارزش کل آن در حدود مبلغ ۲۰۰۰۰۰ ریال است ازطریق مناقصه خریداری مینماید داوطلبین شرکت در مناقصه بایستی مبلغ ۱۵۰۰۰ ریال بعنوان سپرده به حساب شماره ۱۰۵۵۸ بانك سپه پرداخت نمایند و یك نسخه از پیشنهاد کتبی خود را باداره بازرسی مالی ارتش فرستاده رسید آنرا ضمن برك سپرده و پیشنهاد لاك مهر شده تا آخر وقت اداری روز ۳۹٫٤٫۲۰ بدفتر سررشته داری ستاد بزرك ارتشتاران تسلیم نموده رسید اخذ نمایند داوطلبین میتوانند با مراجعه بسررشته‌داری صورت اجناس مورد احتیاج را بایکبرك شرایط دریافت دارند .

پیشنهادات واصله ساعت ۹ صبح روز ۳۹٫٤٫۲۲ در کمیسیون مناقصه متشکله باز و قرائت خواهد شد .

حضور پیشنهاد دهندگان در جلسه مناقصه آزاد است .

رئیس سررشته داری ستاد بزرك ارتشتاران - سرگرد کهنلو

آ-۱۲۸٤٤

دیگر خیال گول فلو

وسیله لازم ومناسب برای بهداشت وآسایش خانواده ها .

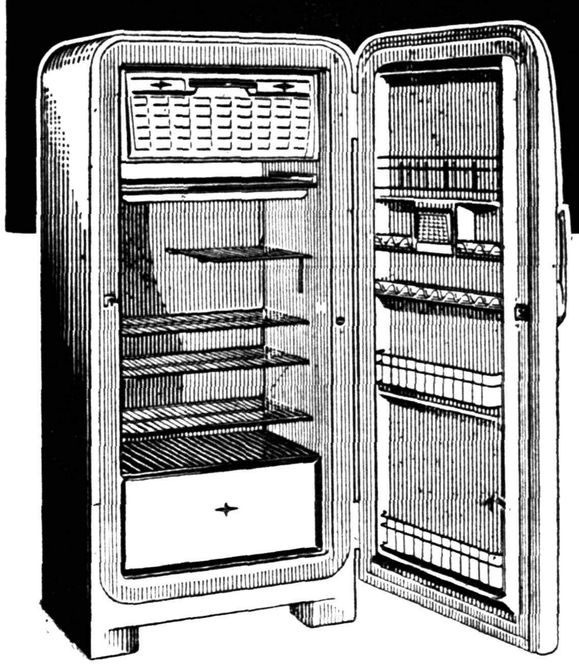

فروشگاه کلمن

خیابان سعدی

ساختمان تقی‌نیا

Cool-Flo

کانون آگهی زیبا

آ- ۱۲۷۷۰

امتحان مسابقات ورودی دانشگاه تبریز

تاریخ ثبت نام و امتحان مسابقات ورودی دانشکده های دانشگاه‌تبریز برا ی‌سال تحصیلی ۳۹ -٤۰ بشرحزیر تعیین میشود .

دانشکده	مدرك تحصیلی ورود	تاریخ ثبت نام	تاریخ مسابقه
پزشکی	دیپلم ٦ متوسطه طبیعی یا ریاضی	از ۱۵ تیر تا ۱۳ مرداد	۱٦ مرداد
داروسازی	» » »	»	۱۷ مرداد
آموزشگاه عالی پرستاری	» » »	» » »	۱۷ مرداد
ادبیات و دانشسرایعالی	دیپلم ٦ متوسطه ادبی یا طبیعی	از ۱۸ تیر تا ۱٦ مرداد	۱۸و۱۹ مرداد
فنی (رشته راه و ساختمان)	دیپلم ٦ متوسطه ریاضی	از ۲۰ تیر تا ۱۸ مرداد	۲۰ و ۲۲ مرداد
کشاورزی	دیپلم ٦ متوسطه طبیعی یا ریاضی	از ۲۰ تیر تا ۲۰ مرداد	۲٤ مرداد

داوطلبان برای اخذ اطلاع بیشتر از شرایط ثبت نام به آگهی های‌منتشره از دانشگاه تبریز که بکلیه حوزه های فرهنگی‌فرستاده‌شده است مراجعه نمایند .

آ-۱۲۸۹٦ رئیس دانشگاه تبریز - دکتر غلامعلی بازرگان

فروشندگان سینالکو در برابر دریافت

۱۲ تشك

یك سینالکوی مجانی و یك کارت قرعه کشی بشما تقدیم میدارند

یك اتومبیل فیات ۱۹٦۰ جایزه قرعه کشی سینالکو میباشد

فاکوپا

آ- ۱۲۸۳۸

هتل ایران بندرپهلوی

بامبلمان و حمامهای مدرن -مجهز با غذاهای لذیذ ایرانی و فرنگی‌آماده پذیرائی از مسافرین محترم میباشد. ۱-۷ آ - ۱۲۷۹٦

آگهی دعوت مجمع عمومی

باطلاع آقایان‌صاحبان سهام‌شرکت سهامی محدود زیسندگی ومافندگی اتحاد شهرضا میرساند چون در جلسه مورخه ۳۹٫۳٫۲۸ اکثریت بحد نصاب قانونی نرسید لذا جلسه مجدد مجمع عمومی عادی‌سالیانه شرکت روز شنبه ۱۸ تیر ماه ۳۹ ساعت ٤ بعد از ظهر در دفتر شرکت تشکیل میگردد از دارندگان سهام تقاضا میشود طبق مواد ۱۷ و ۲۰ اساسنامه جهت حضور در جلسه مزبور با مدارك خود بدفتر شرکت مراجعه وپروانه ورود بمجمع تحصیل فرمایند .

(دستور جلسه همان دستور جلسه قبل)

۱- استماع گزارش هیئت مدیره و بازرسان .

۲- تصویب ترازنامه و محاسبات سال ۱۳۳۸

۳- انتخاب هیئت مدیره و بازرسان و علی‌البدل آنها

٤- شور در خط مشی آتیه شرکت .

آ-۱۲۹۰۲ **هیئت مدیره شرکت سهامی اتحادیه شهرضا**

اجتماعی

دکتر حسن افشار :

در انتخابات مبارزه‌ای در کار نیست

کلیه تلاشهای فردی باید درچهارچوب اصول ونزاکت وانسانیت باشد

دکتر حسن افشار

آقای دکتر حسن افشار استاد دانشکده حقوق و نماینده مجالس هیجدهم و نوزدهم مجلس شورای ملی در مورد فلسفه مبارزات‌انتخاباتی بخبر نگار ما گفت : بنظر من بهتر است‌بجای مبارزات‌انتخاباتی فعالیت های‌انتخاباتی گفته شودچون درواقع در این مورد مبارزه‌ای در کار نیست زیرا در مبارزه فرض اینست که طرف مقابل دشمن باشد و حال‌اینکه در فعالیتهای انتخاباتی بنده تصور نمیکنم چنین فرضی اصولا صحیح باشد، تصور میکنم مقصود از«فلسفه مبارزات انتخاباتی» منظور «فعالیتهای انتخاباتی» است در این صورت بایدگفت منظوراز فعالیتهای‌انتخاباتی موفقیت کاندیدا ها میباشد .

طبیعتا هر دسته حزبی بعلت‌اینکه مرامنامه ای را قبول کرده است عقیده مند است که موثر ترین وسیله تحقق بخشیدن بمرامنامه حزبی موفقیت در انتخابات است بنا براین طبیعی است که آنچه در قوه‌دارد برای پیروزی در انتخابات تلاش خواهد کرد ولی بنظر من این تلاش مانند کلیه تلاشهائیکه فرد درجامعه میکند باید در چهار چوب اصول و نزاکت و حدود انسانیت محدود باشد .

نحوه مبارزه

آقای دکتر افشار در مورد نحوه های مبارزات انتخاباتی در کشور های دموکراسی و اینکه آیااستفاده ازهر وسیله ای برای پیروزی‌صحیح است یانه گفت : آنچه من اطلاع دارم ودر سایر کشور ها دیده ام مبارزات انتخاباتی یا فعالیتهای انتخاباتی در حدود معرفی و تفهیم مرامنامه های حزبی صورت میگیرد. هر حزبی باوسائلی که در اختیار دارد و مبلغینی که تربیت کرده است کوشش میکند نتیجه اجرای آنچه را که در مرامنامه خود گنجانیده است به هم میهنان خود نشان دهد وآنها رامعتقد سازدکه اجرای این مرامنامه حزبی آسانترین و کوتاهترین راه آسایش اجتماعی است و اشتباهات بین طرف خود یاهر حزب مخالف خود را برای مردم تشریح کند البته در کشور هائیکه دموکراسی فقط در روی تابلو ها و کاغذها جلوه‌گر است یعنی کشور ها ئیکه خود را بسایرین تحت عنوان جمهوریهای دموکراتیک و امثال آن معرفی میکنند در ابتدای کار یعنی در موقعی که منظورشان ازبین بردن رژیم‌موجود است نحوه تبلیغشان با آنچه‌گفته‌اند تفاوت بسیار دارد ، در این قبیل کشور هاتبلیغات از مرامنامه حزبی بقد و قواره ، وروابط خانوادگی و مناسبات شخصی و هرچه باشد از این‌قبیل ، کشانده میشود. چون درآن‌سیستم‌منظورازبین‌بردن‌شخصیت هائی است که در اجتماع بهر صورت و بهر علت ریشه ای دارند و برای ازبین بردن این شخصیتها هروسیله وهر افترا . و هر تهمت و بازیهای عکاسی و پرونده سازی وسیله مفید ومجازی شناخته میشود .

جواب قسمت اخیر این سئوال بطور خلاصه اینست که آنجا که دموکراسی واقعی وجود دارد پیروزی در انتخابات هم مثل هر امر دیگر اجتماعی مقید به اصول و قواعد اخلاقی وانسانی‌است‌ودر کشورهائیکه عنوان دموکراسی وسیله‌ای برای نابودی دموکراسی است هروسیله ای برای پیروزی در انتخابات آنهم اولین انتخابات‌مجازو مشروع است.

تحریك احساسات مردم

آقای دکتر حسن افشار درجواب این سئوال که‌آیا تحریك‌احساسات مردم هنگام انتخابات مجاز است یا نه گفت : اگر منظور از تحریك احساسات برا ی‌جلب اعتماد مردم و وا داشتن آنها به اظهار تمایل و دادن رای به کاندید های حزبی باشد البته نه فقط مجاز است بلکه بیشتر فعالیت های انتخاباتی به همین منظور صورت میگیرد و اگر مقصود از تحریك احساسات ایجاد بلوا و اغتشاش و خونریزی و مفسده باشد این امر مذموم و بهر صورت از لحاظ مقررات عمومی قابل تعقیب است و بنظر من امر انتخابات مانع اجرای مقررات قانون جزا نخواهد بود .

در جوا ب‌سئوال ششم بایدعرض کنم که در اینجا باطرح این‌سئوال مقدمه و نتیجه جای خود را عوض کرده‌اند بعبارت دیگر مبارزات انتخاباتی یا باز هم همانطوریکه عرض کردم فعالیت های انتخاباتی درآزادی انتخابات‌موثر نیست‌بلکه نتیجه آزادی انتخابات است واگر انتخابات آزاد باشدفعالیت انتخاباتی امر عبث و بیهوده‌ای خواهد بود و فقط با وجود آزادی انتخابات فعالیت یا اگر شما خیلی دلتان میخواهد کلمه مبارزه را حتما بکار ببریدمبارزه انتخاباتی معنی و مفهوم پیدا میکند .

توضیح

در چند شماره پیش هنگامیکه اسامی نمایندگان دوره نوزدهم مجلس شورایملی در روزنامه درج گردیدحوزه انتخابیه‌آقای‌دکترحسن افشار اشتباها تجریش ذکر شد در حالیکه ایشان دردوره های هیجدهم و نوزدهم مجلس شورای ملی از تهران نماینده بودند .

نایب رئیس اتحادیه بین‌المللی زنان

اگر مردها بخواهند زنان میتوانند پیشرفت کنند

خانم صفیه فیروز

در شماره های پیش جریان‌جلسات اتحادیه بین‌المللی زنان و اظهارنظر نمایندگان مختلف بتفصیل در صفحات روزنامه چاپ شد . در این شماره نظریات خانم صفیه فیروز رئیس شورای زنان و نایب رئیس اتحادیه بین‌المللی زنان را چاپ می کنیم :

خانم فیروز به خبرنگار ما گفت : شانزده سال است که شورای زنان ایران عضو اتحادیه بین المللی‌زنان است در این اتحادیه قبلا نواب رئیس از پنج قاره تعیین میشدلیکن مدتی که سعی شده نواب از کشور های خاورمیانه و شرقی‌انتخاب‌شوند تا زمینه فعالیت کشور های مزبور در مورد تامین حقوق زنان بیشتر گردد و بهمین منظور شش سال بیش من را از ایران برای نائب رئیسی انتخاب کردند »

زنان ایران

خانم فیروز در مورد عدم ترقی زنان ایران واینکه چرا از سایر کشور های دنیا حتی کشورهای مسلمان زنان ایران از نظر حقوق سیاسی و اجتماعی عقب ترند گفت :

این برما پوشیده نیست که زنان‌ما در امور اجتماعی و حقوق سیاسی از زنان سایر کشور ها عقب هستند حتی کشور های همجوار ما در این بار «پیشرفت هائی داشته‌اند که نمیتوان آنهارا نادیده گرفت . کشور های اسلامی نیز در این زمینه پیشرفت هائی داشته‌اند . در خاور میانه تنها کشور ما است که برای زنان خود حق رای قائل نشده‌است ، من‌بارهاضمن گزارش های خود متاسفانه اجبار داشتم‌این عدم موفقیت را در جلسات اتحادیه بین المللی زنان باطلاع نمایندگان سایر کشور ها برسانم .

حق رای

در کشور ما بطوریکه اطلاع دارید .اقلیت های مذهبی که جمع آنها خیلی کمتر از زنان ما هستند در مجلس نماینده دارند ، تعداد جمعیت های اقلیت مذهبی حتی یکصدم زنان ایران نمیشود آنوقت چطو رمیشود بزنان که «نیمی از نفوس این مملکت را تشکیل می دهند حق رای و حیات اجتماعی‌نمی دهند ؟ .

قوانین حقوقی امروزی ما متاسفانه زنان را ازنظر اجتماعی خیلی‌محدود کرده است .

د راین قانون مردان اختیارات‌زیادی دارند ، مثلا یك مرد میتواند بدون هیچ گفتگو صرفا باین عنوان که نمیخواهد با زنش مدارا داشته‌باشد اورا طلاق دهد و بازهم مطابق قانون، بچه‌ها وجگر گوشه آن زن را از او جدا کرده میتواند نزد خود نگاهدارد ، این‌زن‌بعداز اینکه از محیط خانواده خود در اثر اجحافی که قانون باو کرده است طرد شد، ویلان و سرگردان آواره کوی و برزن میشود .

بدون پناه ، بدون پشتیبان با فقر و ناداری دست بگریبان می گردد . آیا کسی هست از این زن و امثال او حمایت کند ، جز قانون چه کسی میتواند پشتیبان این قبیل انسانها باشد ؟ ما زنان ایران‌برای خاته «دادن به این وضع بایددست بدست هم‌داده و اتحاد داشته‌باشیم و هدفهای عالی‌زنان را تامین کنیم

بقیه درصفحه ۱۴

لیلی برای معالجه بتهران آمد

سازمان کمك کودك لیلی را دربیمارستان پهلوی بستری کرد

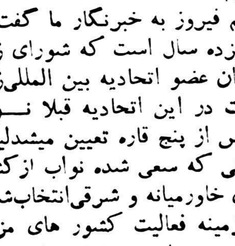

چندی پیش «لیلی قلی نیا»کودك ۹ ساله ساکن بندر پهلوی طی نامه حزن انگیزی از طرف سازمان کمك کودك برای معالجه خود تقاضای مساعدت نمود .

وی در نامه خود نوشته بود که از کوچکی بیك مرض قلبی دچاربوده و پزشکان رشت و بندر پهلوی از معالجه وی عاجز مانده اند سازمان کمك کودك بلا فاصله اورا بتهران دعوت کرد تاوی را زیر نظر پزشکان مجرب تحت معاینه و معالجه قرار دهد .

«لیلی» پس از ورود بتهران بلافاصله از طرف سازمان کمك کودك به آقای دکتر داود کاظمی متخصص «جراحی قلب» معرفی شد وایشان پس از معاینه مرض وی را تنگی‌دریچه شریان ریوی تشخیص دادند و قرار شد به بخش جراحی ۳ بیمارستان پهلوی معرفی و بستری گردد.

خوشبختانه با همکاری اولیاء خیر خواه و بشردوست بیمارستان‌پهلوی صبح روز گذشته لیلی دربیمارستان پهلوی بستری گردید تا تحت معالجه قرار گیرد .

درایران «عود» را غلط میزنند !

در ایران «عود» را غلط میزنند!

آقای اکبر محسنی هنرمند قدیمی رادیو که از سفر سه ساله خود از عراق بایران باز گشته عقیده دارد که در ایران عود را غلط می زنندوی سه‌سال قبل برای‌مطالعه در موسیقی شرقی و تکمیل ساز عود رهسپار کشور های خاور میانه شد محسنی بیشتر این مدت رادر بغداد و دمشق برروی ساز عود کار کرد ودرآنجا از نزدیك با استادان‌موسیقی تماس پیدا نمود .

محسنی عقیده دارد که در ایران ساز عود راغلط و عینا مثل تار میزنند بدین ترتیب عود هائی که‌در ایران زده میشود دارای چهار جفت سیم بدین ترتیب : دو - سل - دو- وسیم چهارم را مختلف کوك مینمایند در صورتیکه اولا ترتیب بستن این سیمها غلط است و ثانیا تمام سیم ها باید ثابت باشد و بدین ترتیب باید سیم ها بسته شود تعداد سیمها شش جفت : سل-ر-لا-می-لا

محسنی مدارکی نیز برای اثبات این ادعای خود دارد که حاضر است در صورت لزوم آنرا ارائه دهد .

در این جلسه بنا بدعوت قبلی از آقایان سید فتح الله فرود - سید احمد طباطبائی قمی -مهندس انزلی‌چی - نمایندگان آقایان دکتر علی امینی-سید جعفر بهبهانی اعضای هیئت مدیره اتحادیه شرق‌شهباز مخبرین حراید و عده کثیری از اهالی محل شرکت داشتند ابتدا آقای بهشتی پور برنامه‌جلسه را اعلام کردند .

سپس آقای محمدرضا موسوی از طرف‌انجمن از شرکت آقایان‌در این جلسه‌اظهار تشکر نمود وی گفت ما جلسه این هفته را بخاطر سپاسگزاری از اشخاصی که در چهار سال گذشته به عمران و آبادی محل ما کمك نموده‌اند و همیشه اوقات باین انجمن درراه‌تحقق بخشیدن بخواسته های مردم کوشش کرده‌اند تشکیل داده‌ایم و چون آقایان فرود- رشیدیان -بهبهانی -طباطبائی قمی‌در همه وقت در منازل خود را بروی مردم‌حق شناس تهران باز کرده‌اند و درراه استقلال‌کشور وعظمت سلطنت کوشیده‌اند آنهارا نمایندگی مجلس انتخاب نموده و به آنها رای خواهیم داد آنگاه آقای محمودی از طرف‌اتحادیه شرق شهباز در ضمن سخنرانی مبسوطی که در باره آزادی انتخابات نمود اظهارات آقای موسوی را تائید نمود .

سپس آقای فرود - بهبهانی - طباطبائی- قمی - مهندس انزلی‌چی- هر یك در باره انتخابات مطالبی اظهار داشتند جلسه با ابراز احساسات پایان یافت .

در انجمن های محلی شهر

شاهنشاه برای لوله‌کشی رباط‌کریم اوامری بسازمان آب صادر فرمودند

مردم از وزارت‌پست‌وتلگراف راضی هستند

جلسه انجمن محلی خیابان رباط کریم با حضور آقایان حسن‌جهانی حاج صمدی حاج ضیاالحق - تشکیل گردید .

ابوالقاسمی -یگانه-اسلامی-زنجانی

ابتدا آقای جهانی گفت با کمال مسرت باطلاع اعضاء میرسانم که در اثر کوشش و فعالیت انجمن عریضه‌ای به پیشگاه اعلیحضرت همایونی در مورد لوله کشی خیابان رباط کریم در روز عید قربان تقدیم شده و شاهنشاه شخصا در مورد لوله کشی خیابان رباط کریم اوامری بسازمان آب تهران صادر فرموده‌اند که‌برای‌این انجمن‌نهایت افتخار است و امید است در آینده تحت توجهات شاهنشاه عزیزوملت دوست اهالی انتهای رباط کریم از بی آبی نجات یافته از آب‌لوله کشی استفاده نمایند .

بعد آقای صمدی اظهار داشت وزارت پست و تلگراف کیوسك خیابان رباط کریم را نصب‌نموده امید است بزودی بهره برداری شود ضمنا این انجمن از توجه وزارت پست و تلگراف کمال تشکر و سپاسگزاری را مینمایدجلسه‌انجمن در ساعت ۹ خاتمه پذیرفت

درکوی رشیدیان از انتخابات صحبت کردند

جلسه انجمن محلی عمران و آبادی کوی رشیدیان بخش ۱۴ با حضور آقایان -غنچه شهرابی -طائفی - جمشیدی -موسوی -بهشتی‌پور- ثابتی - هویدا - آصفی - بریاست آقای حاج محمد قادری در منزل آقای اکبر طائفی تشکیل شد .

شرکت هواپیمائی پارس

PAS

شمارا بمسافرت باهواپیمای عظیم چهار موتوره

DC-7C بدون توقف به اروپا

دعوت میکند

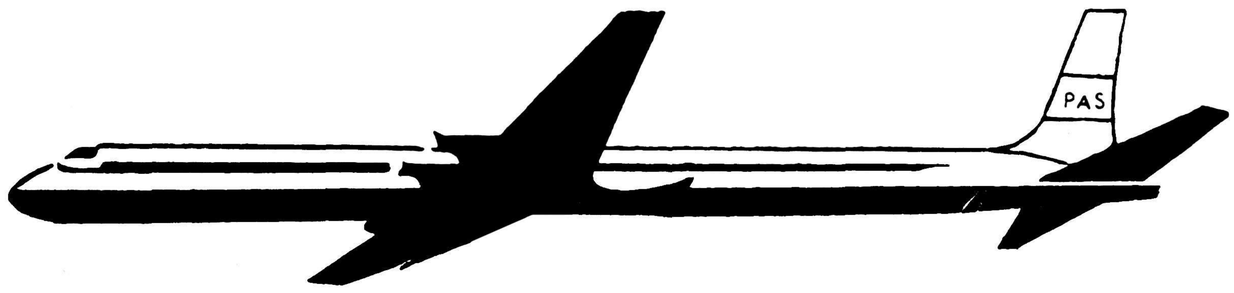

هفته‌ای سه بار ساعت ۲۲ر۳۰

شام را درتهران صرف کنید
وصبح زود به‌مقصد خود دراروپا برسید

برای ذخیره جا وکسب اطلاعات بآژانس مسافرتی‌خود ویاشرکت سهامی مسافرتی ایران (ایتا) نماینده کل شرکت هواپیمائی پارس خیابان فردوسی - شماره ۶۷ - تلفن ۶۹۹۸۸ - ۶۸۹۹۷ مراجعه فرمائید .

آ- ۱۲۸۸۴

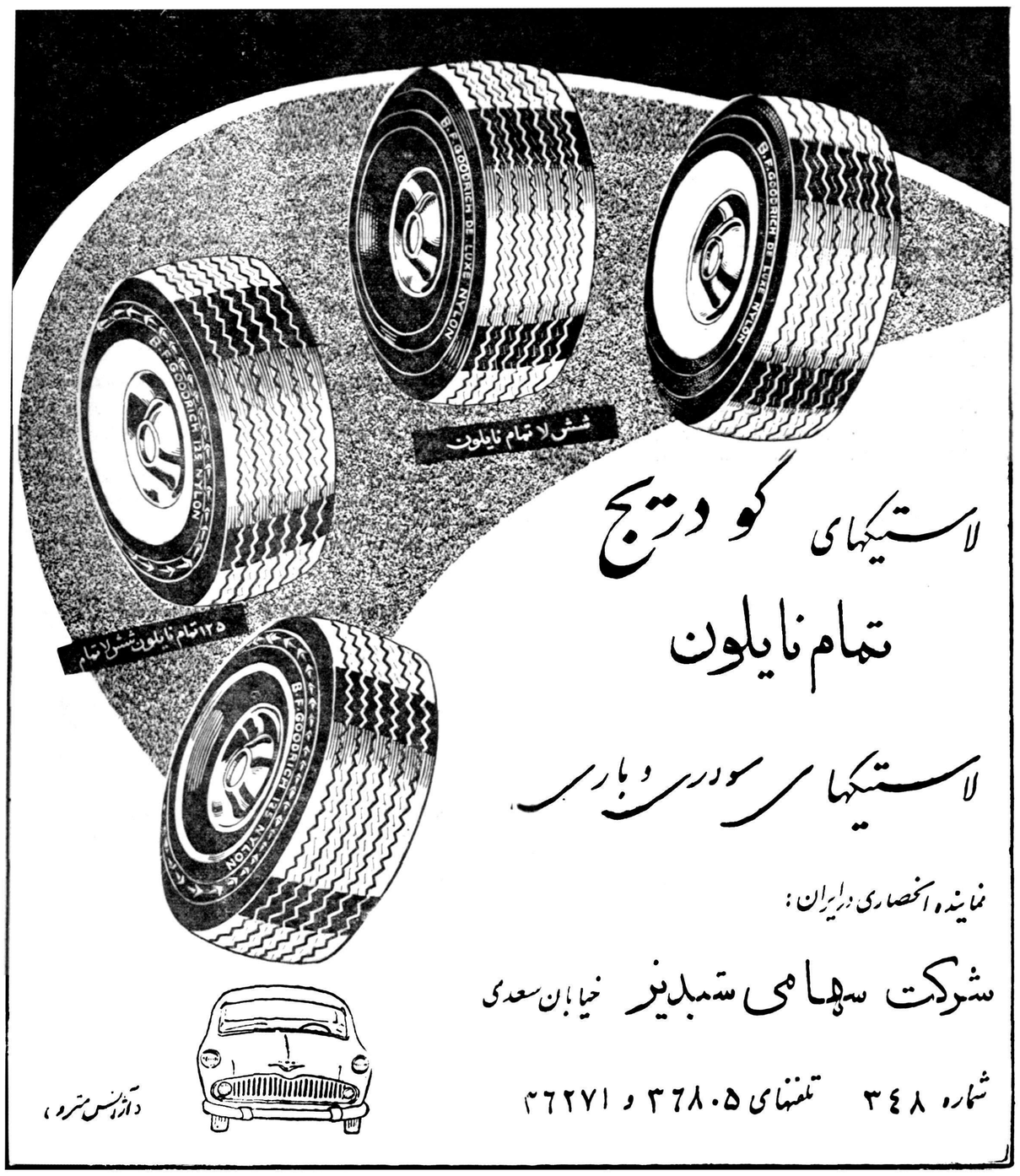

لاستیکهای گودریچ

تمام نایلون

لاستیکهای سورری و باری

نماینده انحصاری درایران :

شرکت سهامی ستمدیز خیابان سعدی

شماره ۳۴۸ تلفنهای ۳۶۸۰۵ و ۴۶۲۷۱

(آژانس مترو)

آ- ۱۲۸۲۰

خبرنگاران ما اطلاع میدهند

آخرین گزارش خبرنگارما درشیراز حاکیست :

آتش‌قریهٔ «ریچی» خاموش شد

برای کمك بحریق‌زدگان این قریه اقدام شده است

سربازان لشکر لاشه‌های سوخته شده احشام را از طویله‌ها خارج میکنند

آخروقت دیروز خبرنگارمادرشیراز تلفنی گزارش داد طبق اطلاعی که‌از قریه حریق زده « ریچی» رسیده ، آتش این قریه پس‌از چند روزخاموش شد واینك سکوت غم‌افزائی‌برسراسر قریه سایه افکنده است بطوریکه خوانندگان هزین استحضار دارند قریه ریچی که‌در۴۵ کیلومتری‌شیراز واقع شده‌است چندروز قبل هنگامیکه کودکی درخانه گندم برشته میکرد سرایت آتش به حلب محتوی نفت طعمه حریق گردید و کلیه خانه‌های قریه درکام آتش فرو رفت .

چون این قریه بشکل قلعه ساخته شده وبادیوار بلندی محصور گردیده است و آنروز هم در قلعه از پشت بسته بود باینجهت عده‌ای از اهالی درمحاصره آتش قرار گرفتند و در نتیجه بیش‌از پانزده نفر سوختند و۳۳ نفر مجروح شدند وعلاوه‌براین متجاوز از ٦ هزار راس از احشام اهالی در داخل طویله‌ها سوخته‌وتلف گردیدند

خبرنگارما درگزارش خود اضافه میکند بدستور آقای دکتر پیراسته استاندار فارس که از قریه «ریچی» بازدید کرده‌است‌همه‌گونه‌کمك‌بحریق زدگان این قریه خواهدشد و تاکنون مقداری خواربار وقند وشکر برای آنها فرستاده شده‌است فعلاسربازان لشکر شیراز که‌از چندی پیش در اطراف قریه ریچی اردو زده‌اند بکمك حریق زدگان شتافته‌اند ودر بیرون آوردن لاشه سوخته شده احشام از طویله هابااهالی همکاری میکنند .

استاندار از مشاهدهٔ ویرانه‌های «ریچی» متاثر شد

طی مراسمی درمحل نفتشاه کرمانشاه :

کارخانهٔ جدید برق پالایشگاه افتتاح شد

کرمانشاه

خبرنگار ما در کرمانشاه گزارش میدهد قبل‌از ظهر روز پنجشنبه‌طی مراسمی که‌درمحل پالایشگاه نفت شاه کرمانشاه برگزار شد ، کارخانه جدید برق ، قلعه خانه شماره یك ، استخر شنا و ۳۲ دستگاه خانه کارگری و همچنین یك درمانگاه مجهز بوسیله آقای دکتر سینا معاون استانداری و فرماندار کرمانشاه افتتاح شد در این مراسم روسای دوائر دولتی و عده‌ای از شخصیت های کرمانشاه و کارمندان عالی رتبه پالایشگاه حضورداشتندبعداز این مراسم ساختمانهای جدید بختیاری و بانك صادرات و معادن منطقه نفت شاه افتتاح گردید و سپس آقای فرماندار میدان بزرك و زیبائی را که در نزدیکی خانه های کارگران پالایشگاه ایجاد شده‌است‌افتتاح نمود در وسط این میدان بزرك و پراز گل حوض زیبائی‌ساخته شده است که در آن بجای فواره آب ، فواره‌ای از گاز نفت کار گذاشته‌اند و گاز آن همیشه در حال‌اشتعال است ضمنا در این محل برای تامین آسایش کارگران پالایشگاه سینمای مدرنی ایجاد گردیده که ٤٥٠ هزار ریال صرف ساختمان آن شده است

بازدید بیمارستان بیمه های‌اجتماعی

خبرنگارما دراصفهان اطلاع میدهد چند روزقبل والاحضرت شاهپورغلامرضا پهلوی که‌برای افتتاح مسابقات قهرمانی مدارس کشور باصفهان آمده بود باتفاق تیمسار فرزانگان استاندار ، محمدی فرماندار وروسای دوائر دولتی این شهرستان از بیمارستان بیمه‌های اجتماعی کارگران بازدید کردند ودرهر قسمت از طرف متصدیان مربوطه توضیحات لازم‌باستحضار رسید عکس‌بالا هنگامی استکه والاحضرت شاهپور غلامرضا پهلوی باتفاق آقای استاندار و همراهان یکی ازقسمتهای بیمارستان بیمه‌های اجتماعی را بازدید میکنند .

وزیر راه درهمدان

خبرنگار ما در همدان اطلاع می دهد دو روز قبل تیمسار سر لشکر انصاری‌وزیرراه‌که‌ازواههای‌آذربایجان و سنندج و کرمانشاه بازدید میکرد با اتومبیل بهمدان وارد شد و مورد استقبال قرار گرفت آقای وزیر راه پس از بازدید اداره راه همدان و صرف ناهار بصوب تهران عزیمت کرد .

مراجعت استاندار

خبرنگار ما در کرمان اطلاع میدهد آقای اقبال استاندار کرمان که بفرمان شاهنشاه بسمت امیر الحاج بمکه معظمه مشرف گردیده بود پس از بازگشت از سفر حج دو روز قبل با هواپیما وارد کرمان شد درفرودگاه روسای دوائر دولتی و جمعی از محترمین و معاریف شهر از آقای استاندار استقبال کردند .

بیمارستان خرمشهر آتش گرفت

هنگام وقوع حریق بیماران از اطاقها گریختند

بالوله‌ای بطول یك‌کیلومتر برای اطفاء حریق از رودخانه آب آورده شد

خبرنگار ما در خرمشهر گزارش می دهد مقارن ساعت ۹ صبح دو روز قبل آشپزخانه بیمارستان «خمبه» خرمشهر بعلت سرایت آتش اجاق مخصوص که بوسیله گازوئیل روشن میشود طعمه حریق شد کار کنان بیمارستان با مشاهده این وضع بدست و پا افتادند و بلافاصله جریان را تلفنی به قسمت آتش نشانی گمرك و نیروی دریائی خرمشهر اطلاع دادند .

از بیماران بیمارستان آنهنیکه قادر بحرکت بودند اطاقها را ترك کردند و برای اطفاء حریق بکمك کار کنان بیمارستان شتافتند و عده‌ای نیز که قدرت حرکت و فعالیت نداشتند بهر زحمتی که‌بودخودرابمحوطه بیمارستان رسانیدند و بزیر درخت های انبوه پناه بردند مامورین آتش نشانی‌گمرك و نیروی دریائی خرمشهر بمحض اطلاع از وقوع این حریق خود را به بیمارستان رسانیدند و برای اطفاء حریق که هر لحظه شدید تر میشد اقدام کردند چون در محل‌بیمارستان بمقدار کافی آب وجود نداشت ازطرف مامورین گمرك لوله‌ای بطول یك کیلو متر تا رودخانه‌ای که در آن نزدیکی جریان دارد کشیده شد و با تامین‌آب مورد نیاز این حریق مدهش که کلیه ساختمانهای بیمارستان را تهدید می کرد بعد از چند ساعت خاموش‌گردید و خوشبختانه آتش به انبار های‌دارو و خوار بار بیمارستان که در جنب آشپزخانه واقع شده است سرایت نکرد و موضوع جالب اینکه بعدازاطفاء حریق هیچیك از بیماران حاضرنبودند در اطاقهای بیمارستان بخوابند و گردش در حیاط را بر استراحت در روی تختخوابها ترجیح میدادند ضمنا روز آتش سوزی غذای بیماران از خارج تهیه گردید و قرار شد که از طرف انجمن بهداری تا تعمیرآشپزخانه برای تامین غذای بیماران اقدام‌گردد.

کارخانهٔ برق بکار افتاد

بنا بگزارش خبرنگارما در ایرانشهر روز جمعه سوم تیرماه جاری کارخانه برق‌ایرانشهر بنام اعلیحضرت همایون شاهنشاه افتتاح شد و با حضور نمایندگان سازمان برنامه و مهندسین مشاور رسما تحویل شهرداری گردید اهالی ایرانشهر که از برکت روشنائی برخور دار گردیده انداز این اقدام بزرگ فوق العاده خرسند میباشند .

افتتاح ساختمان ادارهٔ فرهنك

به‌معمار ساختمان یك قواره پارچه هدیه شد

طبق گزارش خبرنگارما در رفسنجان چند روز قبل ساختمان جدید اداره فرهنك رفسنجان که ازمحل اعتبار پذیره نفت و کمك مردم ایجاد گردیده‌است طی مراسمی بوسیله آقای مزینی مدیر کل‌فرهنك استان کرمان افتتاح شد در این مراسم روسای دوائر دولتی و جمعی از محترمین و معاریف شهر حضور داشتند وآقای سیف‌اللهی رئیس فرهنك رفسنجان گزارش اقدامات اداره فرهنك‌این شهرستان را باستحضار رسانید ودر پایان این مراسم یك قواره پارچه کت و شلواری به آقای استاد حسین معمار ساختمان جدید اداره فرهنك اهداء گردید

امسال نه ، سال دیگر

چنانچه اعتباری برسد اسفالت‌جادهٔ‌تهران ساوه خاتمه مییابد

فعلابرای تکمیل اسفالت این جاده اعتبار داده نشده

شنیده بودم که اسفالت جاده تهران ساوه در حال تعطیل است چند روز پیش که برای انجام کاری بحوزوزرند رفتم با یك مقام مسئول شرکت پیمانکار اسفالت این جاده که مرکز کارش در این حوزه بود در مورد‌علت عدم پیشرفت کار اسفالت جاده تهران ساوه صحبت کردم وی ضمن تایید اینموضوع گفت : حقوق کارگران اسفالتکاری مدت دو تا سه ماه است بتعویق افتاد و کارگران هر روز برای گرفتن حقوق بمسئولین کار گاه‌شرکت پیمانکار فشار میاورند علت آنستکه شرکت پیمانکار هم در مضیقه‌مالی‌قرار گرفته است . زیرا‌این‌شرکت ازاسفند ماه سال گذشته تاکنون معادل سه میلیون تومان کار کرده و دیناری دریافت نداشته است با عدم اعتبار کافی مسلم است که کار ها پیشرفت نخواهد کرد . تا پایان اردیبهشت‌ماه امسال کار اسفالت این جاده پیشرفت کامل نموده و ۱۲ کیلو متر دیگر از این جاده اسفالت شده است ولی از آن پس شرکت اعتباری نداشته است تا بکار خود ادامه دهد تاکنون ۵۸ کیلو متر جاده تهران ـ ساوه‌اسفالت شده و پایه های پل بتونی رودخانه شور که ۱۲ دهانه دارد ایجاد گردیده است ولی دیگر اعتباری نیست تا ساختمان این پل تکمیل شودواسفالت جاده ادامه یابد . اینوضع از اوائل خرداد ماه پیش آمده و علت اصلی هم این است که اسفالت جاده‌تهران ـ ساوه ـ همدان با ۱۴ میلیون تومان اعتبار شروع شد ولی این اعتبارچندی قبل پایان یافت و مجددا اعتباری بمبلغ ۱۱ میلیون تومان جهت ادامهٔ کار تامین گردید این اعتبار بایستی از طرف سازمان برنامه در اختیار وزارت راه قرار گیرد و برای ادامه کار اسفالت این جاده بمصرف برسد ولی هنوز این اعتبار پرداخت نشده و بهمین جهت کار اسفالت جاده‌مزبور متوقف مانده است قبلا پیش بینی‌می شد که تا اسفند ماه‌سال جاری‌اسفالت جاده تهران ـ ساوه خاتمه یابد ولی با وضع فعلی صراحتا باید گفت که نه تنها تا پایان سال جاری این جاده اسفالت نمیشودبلکه امکان‌دارداصولا کار اسفالت جاده مزبور تعطیل شود.

باهواپیما بجنك خشخاش میروند

چند مزرعه بزرك خشخاش کشف شده است

طبق گزارش خبرنگارما درشیراز چند روز قبل برای مذاکره درباره نحوه مبارزه باکشت خشخاش دراستان فارس کمیسیونی دراستانداری تشکیل گردید دراین کمیسیون پس از مذاکرات و شور ومشورتهای لازم تصمیم گرفته شد که‌از این ببعد هواپیماهای گروه هوائی شیراز کلیه نقاط استان فارس را تحت کنترل دقیق قرار دهند تادرصورت مشاهده مزارع خشخاش از طرف مامورین مربوطه برای امحاء کشت خشخاش اقدام گردد خبرنگارما در گزارش خود اضافه میکند اخیرا دراطراف آباده و کازرون چندین مزرعه بزرك خشخاش کشف شده و صاحبان آنها باز داشت گردیده‌اند .

جشن موزهٔ محیط شناسی

بنا به گزارش خبرنگار ما از بندر عباس چند روز قبل بمناسبت سالگرد تاسیس موزه محیط شناسی ، مجلس جشنی در دبیرستان جاوید برگزار شد .

دراین جشن که با حضور فرماندار کل ، روسای دوائر دولتی وعده‌ای از بازرگانان ومعتمدین تشکیل شده بود ابتدا آقای رئیس فرهنك شمه‌ای از اقدامات خودرا در مورد تاسیس موزه محیط شناسی بیان کرد سپس به اتفاق فرماندار ومدعوین از موزه بازدید به عمل آمد .

در عکس بالا رئیس فرهنك هنگام نشان دادن اشیاء نفیس‌باستانی به حضار دیده می شود .

اولین کلنك دبستان

خبرنگار ما در شاهی گزارش‌میدهد چند روز قبل اولین کلنگ ساختمان دبستانی در قریه «قادیکلا» از توابع شاهی طی مراسمی‌بوسیله آقای‌گرجی فرماندار این شهرستان بزمین زده شد در این مراسم روسای دوائر دولتی و جمعی از محترمین و اهالی قریه «قادیکلا» حضور داشتند .

دوچرخه سوارانی که‌قهرمان کشورشدند

خبرنگار ما در همدان گزارش میدهد مسابقات قهرمانی دوچرخه سواری کشور که با شرکت دو چرخه سواران شهرستان های تهران ، شمیران ، مشهد ، کرمانشاه ، شیراز آبادان ، اهواز ،اصفهان در همدان انجام میشد چند روز قبل خاتمه یافت .

درقسمت مسابقه یك‌کیلومتر، دوچرخه سواران شهرهای تهران و شمیران و مشهد پیروز شدندو در قسمت مسابقه ۱٤۰ کیلومتر استقامت آقایان امین سرور از تهران علی فشقائی از شمیران و اصغر حیدری از شمیران بپیروزی رسیدند ضمنا در قسمت مسابقه دویست‌متر«اسپرنیت» آقایان رضا برته از تهران ، احمد طلاکیش از اصفهان و مرتضی ابوطالب از شمیران بترتیب رتبه های اول تا سوم را بدست آوردند

سوء استفاده درشهرداری رودسر

وسیله سوءاستفاده قبوض عوارض شهرداری بوده‌است

خبرنگار ما در رودسر مینویسد . غلام عسکری یکی از مامورین وصول شهرداری که اخیرا در قبوض صادره سوء استفاده هائی میکرد از کار بر کنار گردید .

در بازرسی که بوسیله‌آقای‌کاویانی بازپرس رودسر طی مدت ٦ ساعت روی اوراق و اسناد بعمل آمد معلوم گردید که در بیست برك قبض۱۲۵۰۰ ریال سوء استفاده بعمل آمده است . رسیدگی بقبوض هم اکنون ادامه دارد و پرونده امر برای تعقیب غلام عسکری به دادگاه ارسال شده‌است.

ورود بازرسان شاهنشاهی

خبرنگار ما در قوچان اطلاع‌میدهد دوروز قبل هیئت بازرسان‌شاهنشاهی بریاست تیمسار سر لشکر علوی مقدم برای رسیدگی به احتیاجات اهالی قوچان باین شهر وارد شد و از طرف آقایان فرماندار و روسای دوائر دولتی و محترمین و معاریف شهر مورد استقبال قرار گرفت .

این هیئت پس از ورود بقوچان بلافاصله مشغول رسیدگی باحتیاجات اهالی گردید .

باران بارید و خطر رفع شد

بطوریکه خبر نگار ما از هشتپر طوالش اطلاع میدهد وضع آب‌حوزه طوالش اخیرا بسیار نامطلوب بود وهرآن بیم آن میرفت که از لحاظ شرب مزارع ایجاد ناراحتی کند . ولی بحمدالله در اثر بارندگی های اخیر خطر مزبور رفع گردید و زارعین که‌درمعرض خسارات‌احتمالی قرار داشتند عموما خوشحال‌شدند.

رهبر حزب ملیون درفرودگاه کرمانشاه

خوانندگان عزیز اطلاع دارند که صبح روز جمعه آقای دکتر اقبال‌رهبر حزب‌ملیون برای ایرادهفتمین نطق انتخاباتی خود بکرمانشاه وارد شد واز طرف استاندار ، روسای ادارات و اعضای حزب ملیون مورد استقبال قرار گرفت

رهبر حزب ملیون پس‌از ایراد نطق انتخاباتی خود کرمانشاه را بقصد شهرستان سنندج ترك گفت در عکس بالا که در فرودگاه کرمانشاه‌برداشته شده است آقای حاجی تقی رستمپور دبیر حزب ملیون این شهرستان برهبر حزب خیر مقدم می گوید

ورود هیئت بازرسی

روز پنجشنبه دوم تیرماه تیمسار سرتیپ علامیر رئیس هیئت بازرسی شاهنشاهی و همراهان وارد کاشان شدند .

هم اکنون رسیدگی بشکایات مردم وامور ادارات ، وسیله هیئت مذکور ادامه دارد .

دستگیری سارق

خبر نگار ما از رضوانده اطلاع میدهد علی مروتی سارق پیشینه‌دار که در کهروان خلخال کلور شاهرود تحت تعقیب بود وسیله سرجوخه باقری مامور سیار ژاندارمری در ییلاق طالشدولاب دستگیر و تحویل دسته ژاندارمری رضوانده گردید.

تکمیل کادر پزشکی

خبرنگار ما در شمیران گزارش میدهد بدستور آقای دکتر بسیطی رئیس بهداری شمیران کادر پزشکی بهداری تجریش مرکب از پزشك ، دندانپزشك ، قابله وداروساز تکمیل گردیده و این عده بعد از ظهر ه نیز از ساعت ۲ تا ٦ بعد از ظهر د بهداری آماده معاینه و معالجه بیماران میباشند .

تشکیل جمعیت دفاع‌ملی دراهواز

خبرنگار ما در اهواز گزارش میدهد چند شب قبل اولین جلسه جمعیت دفاع ملی اهواز با حضور روسای دوائر دولتی ، روحانیون ،نمایندگان اصناف و طبقات مختلف مردم در سالن شهرداری این شهرستان تشکیل شد در این جلسه آقایان دبیران شهرداری و سلطانی نماینده سابق مجلس درباره هدف جمعیت‌دفاع ملی و شاهدوستی و میهن پرستی ایرانیان سخنرانی کردند و آیت‌الله حاج سید محمد حسن جزایری بسمت رئیس جمعیت دفاع ملی اهواز انتخاب گردید در عکس بالا که از مراسم مزبور برداشته شده است آیت‌اللهجزایری ودونفر ازمدعوین که با بلند کردن دست بریاست ایشان رای میدهند دیده میشوند .

انتظار از همشهری

خبرنگار ما در لاهیجان مینویسد اخیرا آقای حسن اعتمادی یکی از اهالی لاهیجان «عکس بالا» که سابقا کارمند سازمان برنامه بود بسمت معاون شهرداری این شهرستان‌منصوب شده است اهالی لاهیجان ضمن اظهار خوشنودی از این انتصاب‌از همشهری خودانتظار دارند که درپیشرفت امور عمرانی و اصلاحی این شهر کوشش کند .

وقتیکه حمل‌دار قافله شریك دزد باشد : حاجی نه بزیارت میرسد و نه بتجارت !

کربلائی حسن زمانی فرزند ابراهیم ساکن گرمه ، چندی قبل بقصد زیارت خانه خدا عازم تهران شد و پول زیادی خرج کرد تالحظه حرکت بصوب کعبه فرا رسید .

اما موقعیکه کربلائی حسن ـ پیر مرد شصت ساله ـ بهمراهی عازمین بیت‌اله وارد فرودگاه مهرآباد شد جریانی پیش آمد که او را مجبور کرد راه خود را کج کند و به جاجرم برگردد .

جریان واقعه را خبرنگار ما چنین شرح داده است که «حملدار» قافله حجاج میخواسته کربلائی حسن را باشناسنامه جعلی‌ازمرزبگذراند ووقتی مسئله آفتابی میشود نزد پیر مرد بخت برگشته رفته میگوید : «انگشت نگاری تو باید در شاهرود انجام گیرد و حرکت هواپیما هم بتاخیر افتاده است.»

ناچار کربلائی حسن در حالیکه بیش از سی هزار ریال خرج کرده بود نامراد بطرف شاهرود حرکت کرد تا باصطلاح ، در مراسم انگشت‌نگاری شرکت کند . اما اکنون عده ای سر بسر او گذاشته بشوخی و مسخره «حاجی» خطابش میکنند و نزدیك است‌دل پیر مرد از غصه بترکد زیرا نه تنها ثواب زیارت بدستش نرسیده بلکه سود تجارت نیز از چنگش رفته است .

این خبر را که شایسته است مورد توجه اولیای امور قرار گیرد خبرنگار ما از گرمه جاجرم فرستاده است .

پیدایش ورزش در ایران

آقای شعاع رئیس باشگاه شعاع گفت :

تیمساران سپهبد افخمی ، سپهبد حجازی ، سرلشکر دفتری ، سرلشکر گرزن و آقایان عباس مسعودی ، دکتر جهانشاه صالح ، مجید موقر و مرحوم صدری درپیدایش ورزش نوین درایران سهم بسزائی دارند

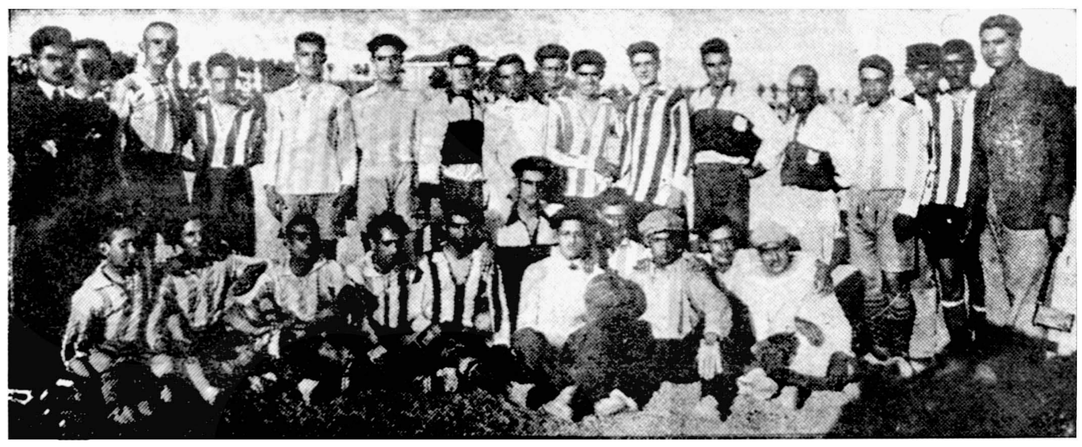

ردیف نشسته از راست بچپ آقایان خوشکیش ، مجذوب ، بابگن ،گنج‌بخش ،دکترخوشنویسان‌دکتر گنج‌بخش ، محسن گنج‌بخش ، بلورفروشان
ردیف ایستاده از راست بچپ دکتر استهانیان ، صدیقی ، معتمدی ، کاشانی ، غلامحیدر ، احمدایزدپناه ، دکترمشحون ، خوشنویسان ،
سرلشکرسیاسی (داورمسابقه) مهندس افشارپور سمیعی ، عصار ، خان‌باباافتخار ، علاقبند ، شعاع کاپیتان تیم .

باشگاه ورزشی شعاع که یکی از قدیمی ترین باشگاههای ورزشی ایران است درسال ۱۳۰٤ بافعالیت دسته جوانی ازورزشکاران صورت رسمی بخود گرفته است و از آن تاریخ فعالیتهای جالبی در رشته‌های مختلف ورزشی کشور نموده است.

آقای شعاع معتمد شیرازی‌رئیس باشگاه فوق الذکر تاریخچه‌تاسیس این باشگاه را که بحق میتوانیم آغاز ورزش و فعالیت برای‌پیشرفت آن درسراسر کشور بنامیم طی یك مصاحبه اختصاصی برای ما بیان نمود که مادر زیر ازنظرخوانندگان گرامی میگذرانیم .

در این مصاحبه علاوه بر اینکه برای ما مشخص شد چه شخصیت‌هائی برای پیشرفت ورزش مجد انه کوشیده اند ، کوشش وفعالیت‌های شعاع د رراه پیشرفت ورزش نیز معلوم گردید .

آنچه برما مشخص شد در سال ۱۳۰٤ منحصرا در تهران دسته های مختلف فوتبال تاسیس شده استو بعدا بمرور زمان در اثر فعالیت و کوشش همین مقدمین‌ورزش وتوجه مخصوص اعلیحضرت فقید رضاشاه کبیر سیر ترقی و تعالی پیمود وطی دهساله اخیر با توجه و الطاف بی پایان اعلیحضرت همایون محمدرضا شاه پهلوی ورزش بترقیات‌محسوسی نائل شده است ، ورزشکاران ماطی این مدت افتخارات زیادی کسب کرده اند بامر ملوکانه در اکثر مسابقات ورزشی جهانی شرکت جسته اند و مقامهای ارزنده ای کسب کرده اند بخصوص در طی دوساله اخیر که بنا بامر شاهنشاه تیمسار سرلشگر دفتری بریاست سازمان تندرستی منصوب‌شده‌است گامهای اساسی برای ورزش ایران برداشته شده است و اطمینان داریم باتوجه مخصوص شاهنشاه روزبروز ورزش در ایران سیر ترقی وتعالی خواهد پیمود .

۱۳۰٤

در مهر ماه ۱۳۰٤ هنگامیکه مدرسه فردوسی فعالیت درسی خود را آغاز نمود آقای شعاع که در آنموقع در آن مدرسه تحصیل می‌نموده است جمعی از دوستان خودرا جمع مینماید و تشکیل اولین تیم فوتبال را میدهند آقایان امامی ، خوشکیش ، ناصر پرتوی ،ولی‌الله پرتوی ، فیوضی از افراد فعال‌وخوب این تیم فوتبال بوده اند ، آقای شعاع اظهار نمود این عده را بحق میتوانیم از موسسین باشگاه شعاع بنامیم زیرا از همین تاریخ فعالیت باشگاه‌شعاع رسماشروع شد البته در آن تاریخ فقط باشگاه شعاع‌با یك تیم فوتبال فعالیت خود را آغاز نمود و بعدا بمرور تیمهای دیگرنیز در این باشگاه بوجود آمد . تیم فوتبال شعاع بمرور زمان ازسال ۱۳۰٤ ببعد بفعالیت خود ادامه‌داد همزمان بافعالیت تیم شعاع تیمهای دیگر نیز در تهران مشغول فعالیت شدند ، ولی تیم شعاع در کلیه مسابقات پیروزی کسب میکرد و در سال ۱۳۱۱ بزرگترین موفقیت‌خود را بدست آورد و در مسابقه با تیم فوتبال ایران پیروزی کسب کرد .

پیدایش انجمن ملی تربیت‌بدنی

درسال ۱۳۱۱ کم‌کم ورزش وضعیت‌دیگری بخود گرفت .تاآن تاریخ در کشورهیچ‌تشکیلات‌ورزشی وجود نداشت و فقط روز بروز تشکیلات فوتبال درسراسر کشور نضج میگرفت ، مرحوم صدری ،و آقایان سلمان اسدی و عظیما بمرور زمان گردانندهتشکیلات فوتبال در تهران شدند .

در همین موقع مردمورزشدوست ایران کوشش مینمودند تا ورزش‌را در کشور سر و صورتی دهندبهمین سبب دو دسته در دو نقطه مختلف تهران شروع بفعالیت‌ورزشی‌نمودند دسته اول در زمین کالج‌وبسرپرستی آقایان عباس مسعودی و سپهبد افخمی ،دسته دوم در زمین لنج «مقابل کالج» و بسرپرستی آقایان الهیار صالح ، دکتر جهانشاه‌صالح، سعید نفیسی ،سپهبد حجازی ، سرلشگر گرزن ، مجید موقر ، شعاع و مرحوم سرهنك شیبانی فعالیت بی سابقه ای رابرای‌پیشرفت ورزش فوتبال آغاز نمودند.

آقای شعاع اظهار نمود که هنوز بیش از یکسال نگذشته بود که دسته لنج مسابقات میدانی ترتیب داد و به موازات فعالیت این دسته ، آقایان مسعودی و سپهبد افخمی فعالیت بی‌سابقه‌ای نمودند و تیمهای مختلف فوتبال و همچنین دسته های والیبال، ودومیدانی بوجود آوردند ، داوران مسابقات دو ومیدانی در آنموقع‌عبارت بودند از آقایان سپهبد حجازی و سر لشگر گرزن و آقای احمد ایزدپناه هم در آنموقع تازه دوندگان مبتدی ایران بود و در همین تاریخ آقای مسعودی و سپس دسته لنج مسابقات دوچرخه سواری نیز بمسابقات دیگر خود اضافه نمودند و آقای مصطفی سلیمی از اولین شرکت کنندگان در مسابقه دوچرخه سواری آنموقع بوده است .

روزنامه اطلاعات

آقای شعاع اظهار داشت درآنموقع فعالیت های ورزشی دسته کالج بخوبی در روزنامه اطلاعات درج میشد ،آقای مسعودی شخصا در مورد چاپ اخبار ورزشی کالج نظارت مینمودند بهمین سبب ورزشکاران دسته کالج بخوبی تشویق میشدند ، ما هم برای اینکه نشریه مستقلی برای‌دسته‌ورزشکاران لنج داشته باشیم امتیاز مجله‌ای بنام آئین ورزش را گرفتیم البته این‌نکته را باید متذکر شوم که بدستورشخص آقای مسعودی در روزنامه اطلاعات فعالیت دسته لنج منعکس میشد ولی خودما مایل بودیم که مجله یا روزنامه‌ای داشته‌باشیم فعالیت‌ورزشی در سال ۱۳۱۲ در تهران بطرز جالبی نضج گرفت در همین سال اولین ،شن ورزشی بوسیله دسته لنج در محل کالج آمریکائی بر پا میشود ، آقای حکمت کفیل وزارت فرهنك در این جشن شرکت مینمایندوجوایزفرمانان را اهداء میکنند در آن تاریخ به‌آقای شعاع نشان درجه سوم علمی اهداء میشود از همین سال و با همین‌فعالیت هاکم‌کم شالوده نجمن ملی تربیت بدنی در ایران ریخته شد .

فعالیت حکمت

در سال ۱۳۱۳ بدستوراعلیحضرت فقید رضا شاه کبیر مربی جدید پیشاهنگی بنام آقای «گیبسن» بتهران آمد ، در همین سال آقای حکمت‌کلیه دستجات‌مختلف ورزشی را دعوت‌نمود تا برنامه های مختلف ورزشی را در کشور بطور دسته جمعی انجام دهند، دسته های ورزشی نیز بدنبال اجرای همین طرح تا سال ۱۳۱۸ فعالیت های ورزشی نمودند در این سال‌تیمهای کشتی ، شنا ،واترپلو ،دوچرخه دو ومیدانی ، وزنه برداری تشکیل گردید واین‌مسابقات قهرمانی کشور زیر نظر انجمن ملی تربیت بدنی‌آغاز گردید .

پی دیزی کشتی

آقای شعاع اظهار نمود در تاریخ ۱۳۲٦ تیم ملی کشتی ترکیه بتهران آمد ودر ۲٤ مسابقه که با قهرمانان ایران انجام دادند پیروز شدند بعد از این شکست فاحش قهرمانان ایرانی حسب‌الامر مبارك ملوکانه تیمسار سرلشگر دفتری ریاست فدراسیون کشتی کشور منصوب و با همکاری‌آقای سرهنك معروفخانی که بسمت معاونت ایشان منصوب‌شده‌بود شروع‌بکارنمود

آقای شعاع اظهار داشت تیمسار دفتری خود در گذشته از ورزشکاران بنام و علاقمندان واقعی رشته های فوتبال ، کشتی ، شنا بوده‌اند و در آن هنگام که ورزش کشتی را بدست گرفت با برنامه های بسیار وسیعی شروع بکار کرد .

در همین‌تاریخ به‌پیشنهاد مشارالیه بفدراسیون‌جهانی کشتی‌ایران‌بعضویت فدراسیون بین المللی درآمد و از آن پس به‌ایران اجازه شرکت درمسابقات جهانی داده شد .

تیمسار سرلشکر دفتری را بحق میتوانیم ازبنیان‌گذاران ورزش نوین ایران‌وبخصوص زنده کننده ورزش کشتی بنامیم .

مسافرتها

آقای شعاع اظهار نمود اولین مسافرت را در سال ۱۳۲۰ جز و هیئت سرپرستی بافغانستان نمودم درسال ۱۳۲۵ به بغداد ، در ۱۹٤۸ المپیك‌لندن،در۱۹۵۲ المپیك‌هلسینکی این مسافرت بوسیله موتو سیکلت‌از راه ترکیه ، یونان ، یوگوسلاوی ، اطریش ، آلمان ، دانمارك ، سوئد ، فنلاند و بالعکس انجام گرفته است البته در مراجعت به اسپانیا ، فرانسه طنجه ، کازابلانکا نیز مسافرت‌شده است .

در ۱۹۵٤ جزو دسته اعزامی کشتی به لهستان ، در ۱۹۵٦ المپیك ملبورن در ۱۹۵۸ بژاپن ، و از راه قطب به بلژیك و در همین سال بامریکا .

باشگاه فعلی

رئیس باشگاه شعاع گفت هنگامی که در سال ۱۳۲٦ محل باشگاه شعاع از پشت سفارت انگلیس تغییر داده شد بنا بامر شاهنشاه قطعه زمینی در خیابان شهباز بباشگاه اهداءگردید در سال گذشته نیز تیمسار دفتری وعده دادند که این باشگاه بطرز مدرن و جالبی ساخته شود .

باشگاه شعاع در حال حاضر در خرمشهر، بروجرد ، واخیرا نیزدر شمیران شعباتی دایر نموده است .

آقای شعاع‌اظهار داشت آنچه‌مسلم است کوشش‌خواهم کردکه درتهران وشهرستانها باشگاههای‌مدرنی ایجاد نمایم‌وازاین‌راه در خدمت‌باشاهنشاه وکشور عزیزم بیش از پیش‌بکوشم.

جوادگلپر

بیاد شهیدی

دیروز جلسه هفتگی شورایعالی نویسندگان اطلاعات با حضور کلیه نویسندگان روزنامه تشکیل گردید .

ابتدا آقای احمد شهیدی رئیس شورا از مرگ جانگداز مرتضی شهیدی اظهار تاسف کرد و سپس آقای دکتر حاج سید جوادی از فضائل اخلاقی و صفات حمیده آن مرحوم سخن راند و بعداز ایشان آقای اعتمادی که در مسافرت مطبوعاتی همراه شهیدی بود چگونگی درگذشت او و آخرین لحظات حیاتش را بیان‌کرد .

سپس آقای مسعودی مدیر روزنامه اطلاعات از ضایعه تاسف‌انگیز فوت شهیدی اظهار تاسف نموده واظهارداشتند که روزنامه اطلاعات یکی از خبرنگاران لایق و صدیق خودراازدست داد.

در این موقع یکدقیقه سکوت اعلام شد و جلسه باحترام آن مرحوم ختم گردید و نویسندگان اطلاعات برای شرکت در ختم بمسجد توتونچیان رفتند .

در مسجد توتونچیان عده زیادی از علما ، نویسندگان ، اصناف و دانشجویان برای تسلیت به پدر داغدیده مرحوم شهیدی حضور یافته بودند .

حضرت آیت‌الله بهبهانی و همچنین جمعی از علمای اعلام و حجج‌اسلام و آقای مسعودی مدیر روزنامه اطلاعات حضور بهمرسانیده وبه حجت‌الاسلام آقای‌سیدمحمدباقر شهیدی تسلیت گفتند .

حجت‌الاسلام آقای سید محمدباقر شهیدی پدر فقید سعید از علماء و فضلای مورد وثوق و احترام طبقات مختلف مردم است .

وی در محضر علامه جلیل مرحوم شیخ‌محمدحسین حائری‌رشتی و علامه سید حسین حمامی و حکیم‌الهی مرحوم آقای سید حسین بادکوبه‌ای و همچنین علامه شیخ آقابزرك طهرانی و مرحوم آقا میرزا محمد طهرانی و میرزا حبیب‌اله اشتهاردی تلمذ نموده و در مراجعت بنجف اشرف برای تکمیل معلومات از محضر مقدس مرحوم آقای‌سید ابوتراب خونساری و آقای سید ابوالحسن اصفهانی و جمعی دیگراز علماوفضلاء کسب فیض کرده و بدرجه اجتهاد نائل شده است.

وی مدتی در خارج از ایران مخصوصا در رانگون پایتخت برمه بترویج دین مقدس اسلام مشغول بوده است .

تالیفات و آثار و تراجم متعددی دارد که اهم آنها عبارت است از ترجمه کتاب دردودرمان یاامراض جامعه وعلاج آن، ارشادالغافلین، تقریرات‌عدیده از مباحث استادان و علما و همچنین رسالات متعدد در ارث،ربا ،صلوة،طهارت وغیره .

مایکبار دیگر مصیبت وارده رابه‌حجت‌الاسلام فاضل دانشمند آقای سید محمد باقر شهیدی و سایر افراد خانواده ارجمند صمیمانه تسلیت عرض کرده صبر جمیل واجر جزیل برای آنان ازدرگاه‌احدیت مسئلت مینمائیم .

نام پارچه
چادری
ازکلمه
TEIJIN ACETATE 1410 FAILLE!
آمده‌است

پارچه‌های عالی ماکه دارای رنك روشن است‌جنس بسیار مرغوبی‌است که تمام شرائط یك پارچه‌چادری خوب رادارا میباشد.

- سبك
- ابریشمی
- ضد بید وضد کیك
- دافع چرك وکثافت

اگر از قیمت‌ها مطلع باشید خریدی بهتر ازاین نمیشود

Teikoku Rayon Co., Ltd. که خلاصه آن‌کلمه "TEIJIN" است- اولین مبتکر ساختن فیبر مصنوعی از چهل سال قبل میباشد. امروز نیز هنوز دراین موضوع سرآمد همگان است.
کوشش مداوم عده‌ای از افراد خبره وباکفایت درخلال سالهای متمادی همراه باتوسعه تکنیك این هنر درخارج باعث شده‌که "TEIJIN" عالیترین‌فیبرهای شیمیائی باسامی زیر تهیه نماید.

"TEIJIN Tetoron" (فیبر پولیستر)
"TEIJIN Teviron" (فیبرکلورایدپولی‌ونیل)
"TEIJIN Rayon"
"TEIJIN Acetate"

برای دریافت کاتالوك مصور به آدرس زیر مکاتبه فرمائید

TEIJIN **TEIKOKU RAYON CO., LTD.**
EDOBORI-MINAMIDORI, NISHI-KU, OSAKA, JAPAN
CABLE ADDRESS: TEIJIN OSAKA

آ- ۱۲۸٦۲

الوارتور یك تنی
برای ساختمانهای تاسی‌متری بادیزل لیستر رسیده
تهران اروپ - میدان فردوسی
تلفن ٤۲۲۸۳

۱-۱۰ آ- ۱۲۸۱۲

هنرستان عالی‌موسیقی‌ملی
وابسته باداره‌کل هنرهای زیبای‌کشور

برای کلاس اول متوسطه داوطلب پسرو دختر میپذیرد .
شرط ورود بهنرستان دارابودن گواهینامه ششم‌ساله ابتدائی و داشتن استعداد موسیقی است برنامه دوره اول متوسطه هنرستان عینا مانند برنامه سایر دبیرستانهاست و ارزش کارنامه عمومی آن مانند کارنامه دبیرستانهای دیگر است بعلاوه دروس علمی و عملی موسیقی‌هم تدریس میشود .
دوره دوم هنرستان سه‌سال و دارای برنامه اختصاصی موسیقی‌است.
دوره هنرستان جمعاشش سال است وارزش دیپلم آن از لحاظ استخدامی و نظام وظیفه‌برابر دیپلم کامل متوسطه میباشد وفارغ‌التحصیل های هنرستان میتوانند بایایه یك آموزگاری به سمت هنرآموزی‌سرود وموسیقی استخدام شوند.
دفتر هنرستان تاآخر خرداد ماه‌همه روزه صبح وازاول تیرماه الی ۱۵شهریور ماه روزهای دوشنبه صبح برای ثبت‌نام داوطلبان بازاست.
نشانی-خیابان‌بیست متری دوم-چهارراه‌سزاوار -هنرستان‌عالی‌موسیقی‌ملی
آ-۱۱۹۲۲ ۱-۱۰

قابل توجه مؤدیان محترم مالیاتی

طبق قانون مصوب خرداد ماه ۱۳۳۹ مودیان مالیاتی میتوانند مالیات خود را با اظهار نامه مالیاتی تا آخر تیر ماه بدارائی محل اقامت‌خود پرداخت فرمایند .
چنانچه ادارات دارائی نتوانند تا نیمه اول اسفند ماه اظهار نامه های تسلیمی مودیان را رسیدگی نمایند مالیات پرداختی با اظهارنامه از طرف مودیان قطعی و حساب مالیاتی وازیز شده تلقی میگردد .
این تسهیلات فقط نسبت بدسته‌ای از مودیان مالیاتی اجراء می شود که اظهار نامه خودرا تسلیم و مالیات متعلقه به آن را هم کلا بموقع (تا آخر تیر ماه) پرداخت نموده باشند .
مودیان محترم پایتخت می توانند برای تسلیم اظهارنامه وپرداخت مالیات بدارائی محل اقامت خود بشرح زیر :

شماره منطقه	نشانی	شماره تلفن
منطقه ۱	خیابان سلسبیل چهار راه وثوق	
منطقه ۲	خیابان شاهپورعلیرضاجنب کوچه متین دفتری	٦٤٥٤۹
منطقه ۳	خیابان شاهرضا سرپیچ شمیران کوچه‌عزیزی	۳٤٦۱۰
منطقه ٤	خیابان وحید خیابان زاهدی	۳٦٤۳٦
منطقه ۵	خیابان شهناز شماره ۹۰۰	۵۸۱۹۳۲
منطقه ٦	خیابان ری کوچه کلانتری	۵۸۱۹۳۱
منطقه ۷	خیابان کاخ دارائی	۳۰۱۵۱
منطقه ۸	خیابان فرهنك مقابل کلانتری	۵۸۱۹۳٤
منطقه ۹	خیابان سی متری اول کوچه نگهبان نزدیك راه آهن	۵۸۱۹۳۵
منطقه ۱۰	خیابان سی متری اول کوچه انصاری	۵۸۱۹۳۳

مراجعه فرمایند .
از این فرصت استفاده فرمایند و تا وقت باقی است به تسلیم اظهارنامه و پرداخت مالیات اقدام فرمایند (۳) آ-۱۲۱۳۲

پارتی جدید
موتور سیکلت‌های جاوا
وارد شد
برای ملاحظه و خرید به‌نماینده انحصاری :
شرکت تضامنی فریدون زرتشتی وبرادر - تلفن۳۵۲۸۲
خیابان سعدی - کوچه ممتاز - ساختمان زرتشتی
مراجعه فرمایند

۱-۲ آ- ۱۲۸۱٤ تبلیغات‌آ.آ

انواع یخچالهای برقی بقیمت تجارتی
وباشرایط سهل بفروش میرسد
شرکت تجارتی تهسوو (محجوبی سابق) خیابان ناصری تلفن ۴۶۸۲۵

آ- ۱۲۷۹۸

بقیه ازصفحه ۱۱

کمک مردم

برای نیل به این هدف در درجه اول اتحاد بین زنان لازم است و در درجه دوم که مك‌مردان و اینکه‌آنها بخواهند زنان را ترقی دهند قابل توجه و اهمیت میباشد ، در اینجا یك مساله حیاتی و انسانی مطرح است باید همه کمك کنند تا موفقیت نصیب زنان ایرانی بشود، حیف است امروز ما که کوس برابری با ممالك مترقی همجوار خود میزنیم در این مرحله از آنان عقب باشیم .

روز بروز سطح معلومات زنان ما بالا میرود گرچه روزی بالاخره زنان ما بیدار خواهند شد و برای احقاق حق خود بپا خواهندخاست ولی هرچه زودتر باید اینکار انجام شود و زنان دست بدست هم دهند تا از حقوق حقه خود دفاع کنندمگر کشور ما چه چیز ازسایر ممالك اسلامی که بزنان خود حق رای و انتخا ب‌شدن داده کم دارد .

نایب رئیس اتحادیه بین‌المللی زنان

اجتماع فلج

امروزه اجتماعی که زنان را در امور سیاسی مربوط بخود دخالت نمیدهد ، نیمی از آن فلجشناخته میشود .

این عقیده‌ایست که در تمام دنیای متمدن امروز بدان ایمان دارند ، جای تردید نیست که میتوان با شرکت دادن زنان درکار های اجتماع این نقص اجتماعی راازمیان برد .

قانون اساسی

خانم فیروز گفت حتی در قانون اساسی کشور ما که برای ما قابل احترام است ، هرگز زنان را از دخالت در امور اجتماعی منع نکرده است .

اسلام و زن

از اینها همه گذشته موضوع دین و اعتقاد به آن پیش می آید. دین اسلام بیش از سایر ادیان بحیات و زندگی زن کمك کرده است .

اسلام حق بسیاری بگردن جامعه زنان دارد اگر تاریخ را مطالعه کنید در بدو اسلام زنان حتی حق زنده بودن نداشتند ،اعراب دختران خود را زنده بگور میکردند در همان هنگام پیشوای بزرك دین اسلام زنان را نجات داد و باعراب بدوی فهمانید که زن حق حیات دارد و قابل احترام است .

تخریب چهار طاق دربازار

بقرار اطلاع چهار طاق دیگر بین چهارسوق کوچك و چهارسوق بزرك را که احتمال خطر فراوان داشت در دو روز گذشته خراب کردند

با تخریب این چهار طاق عملیات تخریبی درطاقهای بین چهار سوق کوچك و چهار سوق بزرك خاتمه یافت .

هم اکنون ماموران شهرداری و صاحبان مغازه ها مشغول خاك برداری هستند .

انتقال ادارات وزارت کار به ساختمان جدید

دیروز و امروز قسمتی ازادارات تابعه وزارت کار از محل سابق واقع‌در چهارراه سید علی‌بساختمان انتهای خیابان تخت جمشید خیابان شمیران انتقال داده باشد .

قرار است ادارات کار استان تهران و اداره آموزش در ساختمان فعلی باقی بمانند .

ادارات روابط‌عمومی‌و حسابداری تاکنون نقل مکان کرده‌اند وحوزه وزارتی نیز ظرف چند روز آینده به ساختمان جدید منتقل میشوند.

ازصبح جمعه ۱۷ تیرماه درسینماهای

سهیلا - آسیا

وعاقبت آنچه نباید بشود میشود :

فرناندل درقالب **حکیم باشی**

دوبله بفارسی درایتالیا

یک حکیم باشی خوش سلیقه که با مریض خود **سیلوا کوشینا** بهربانی رفتار میکند!!

آ- ۱۲۸۹۴

اُسو

اولین و عالیترین نوشابه غیرالکلی در ایران تهیه شده از عصاره طبیعی پرتقال

جشن تشمین سال اسو باموفقیت ادامه دارد

جوایزی که بمنظور تشویق مصرف کنندگان اسو درتشتك‌های سر بطری قرارداده شده بیش‌از پیش مورد توجه است زیرا بهر کس‌اصابت کند یك اسومجانی‌میآشامد .

جایزه فروشندگان اسو :هرفروشنده اسو که‌جایزه مجانی اسو راارائه‌دهد علاوه بریك آشامیدنی جایزه یك‌آشامیدنی نیزرایگان دریافت میدارد .

معاوضه بطریهای سابق

پیرو آگهی‌های قبل بازهم بعموم مصرف کنندگان متذکر میشود که پس‌از **۱۰ تیر** که‌مهلت تعویض بطریهای سابق است بهیچ‌وجه‌وُدیمه بطریهای سابق راده ریال نمی‌پذیرد بنابراین هرچه زودتر بطریهای سابق را بوسیله فروشندگان اسو معاوضه کرده و بجای‌هر بطری سابق دوبطری جدید که‌ودیمه آن ۵ ریال است دریافت دارید .

مکس وپشه

را دفع میکنیم سازمان مجهز و مجرب متخصص

تلفن ۳۰۴۰۶۹

قابل توجه تیمسار معظم ریاست محترم اداره پلیس‌تهران

اینجانب نیز مانند سایر ساکنین بخش ۵ انتخاب سرکار سروان طاهری را بریاست کلانتری این بخش بحضور آن تیمسار معظم تبریك میگویم اقدام سریع و موثر سرکار سروان طاهری در بستن و تعطیل قمار خانه ای که از مدتها پیش سلب آسایش ازساکنین کوچه محمود فیض نموده بود در بین سکنه‌این بخش بعنوان مقدمه وسر آغازاقدامات رئیس جدید کلانتری برای تامین آسایش و رفاه اهالی تلقی گردیده است .

آ-۱۱۱۲۵ ستوان دوم عباسعلی آزیدهاك

اظهار تشکر و سپاسگذاری

اینجانب بعلت ابتلاء به زخم معده مزمن چندین ساله وسیله جناب آقای دکتر نیری رئیس بیمارستان تیپ مستقل گیلان مورد عمل جراحی قرار گرفته و سلامتی خود را بدست آورده بدینوسیله از زحمات شبانه روزی این جراح حاذق تشکر نموده و موفقیت ایشان را در نجات بشر از چنگال بیماری های مهلك از خداوند مسئلت مینمایم .

آ-۱۱۰۶۹ داود اسلامی

تشکر از یك جراح محبوب وعالیقدر یزد

بدینوسیله از جناب آقای دکتر میر جلیلی جراح حاذق و محبوب بیمارستان پهلوی یزد که با جراحی ماهرانه کلیه چهار کیلو گرمی اینجانب را عمل نموده و از مرك حتمی نجاتم داده‌اند صمیمانه تشکر میکنم و از وزارت محترم بهداری استدعای تقدیر ایشان‌را دارم ضمنا ازاولیاء محترم بیمارستان‌پهلوی یزد هم‌که در معالجه‌ام مراقبت‌فرموده‌اند سپاسگزارم .

آ-۱۲۷۸۶ حسن اسد پور : ساکن بوانات فارس

یخچالهای برقی کروسلی Crosley

کروسلی مورد اطمینان همه

۱- یخچال کروسلی باندازه‌های 6-7 و 8 فوتی

۲- یخچال کروسلی مجهز به تفریزه‌ظرف بزرك

۳- یخچال کروسلی زیبا - محکم - کم‌مصرف

۴- یخچال کروسلی با برق ضعیف نیز کار میکند

BREDA CROSLEY

نمایندگی انحصاری: **شرکت تهرانشهر محدود** - خیابان سعدی تلفن ۳۴۲۵۳-۳۰۲۱۱۵

آ- ۱۲۸۰۰

بی.او.اِ.سی

برای مسافرت به **لندن** انتخاب راه را بخود شما واگذار میکند

برای کسب اطلاعات وتهیه جا : درتهران به‌نمایندگی کل بی.او.ا.سی شرکت ایرتوك خیابان فردوسی شماره ۷۱ تلفن ۶۳۹۶۴ تا ۶۶ ودر آبادان، بشرکت‌فولر تلفن۷۱۴۸۲ وباسایر آژانسهای مسافری مجاز بی.او.ا.سی مراجعه فرمائید.

B·O·A·C

پیشرو جهانی در پرواز هواپیماهای جت

BRITISH OVERSEAS AIRWAYS CORPORATION

آ- ۱۲۷۸۲

آگهی مناقصه شماره ۱۸ر۱۳۳۹

بنگاه برق تهران یازده قلم لوازم انشعابات مشترکین جدید را **تحویل** انبار بنگاه واقع در میدان ژاله از طریق مناقصه خریداری مینماید **داوطلبان** شرکت‌در مناقصه میتوانندبامراجعه بدائره‌کار پردازی‌و اخذبرك **شرایط** و مشخصات پیشنهادات خود را تا ظهر روز ۱۸ر۱۳۳۹ به **صندوق** هیئت نظارت بیندازند.

آ-۱۲۸۳۶ بنگاه برق تهران

مدرسه حرفه ای آبادان (Technician School Abadan) بخدمات افراد ذیل نیازمند است .

۱- دبیر فیزیك - که لااقل دارای درجه B.S.C. در رشته فیزیك از یکی ازدانشگاه های خارج و یالیسانس ازدانشگاه تهران باشد .

۲- دبیر شیمی - که لااقل دارای درجه B.S.C. در رشته شیمی از یکی از دانشگاه های خارج ویا لیسانس از دانشگاه تهران باشد .

(Techinical Instructor

۳- دبیر فنی - که دوره سابق آموزشگاه فنی آبادان رادر رشته مربوطه گذرانیده ویا دارای گواهی نامه‌ای معادل دوره فوق‌الذکر بودهو لااقل پنجسال تجربه درکار های‌فنی داشته‌باشد.

۴- دبیر انگلیسی- لیسانس دررشته زبان‌از یکی‌از دانشگاه های‌خارج‌یا دانشگاه تهران‌باشد

۵- دبیر ریاضیات - که لااقل دارای درجه B.S.C. در رشته ریاضیات از یکی از دانشگاه های خارج ویا لیسانس از دانشگاه تهران باشد .

داوطلبین می توانند بادر دست داشتن مدارك لازم همه روزه تا آخر روز بیستم تیر ماه سال جاری بین ساعات ۷الی ۱۰ صبح باداره استخدام شرکت ملی نفت ایران واقع درخیابان پهلوی نزدیك بلوار کرج مراجعه نمایند . متقاضیان با تجربه دررشته های مربوطه ارجح بوده و کلیه داوطلبان می بایست بزبان انگلیسی تسلط کامل داشته باشند .

۱-۳ آ آ-۱۲۷۴۶ اداره استخدام

قابل توجه آقایان کارفرمایان وشرکت‌های ساختمانی

نظر باینکه ازاول تیر ماه سال جاری لایحه قانونی جدید بیمه های اجتماعی کارگران مصوبه ۲۱ اردیبهشت ۱۳۳۹ کمیسیون مشترك مجلسین بمورد اجرا گذارده شده است لذا بدین وسیله یاد آوری می گردد که کلیه کارفرمایانی که‌بموجب قرارداد منعقده با سازمان بیمه های اجتماعی کارگران انجام قسمتی از تعهدات ووظایف این سازمان رابعهده گرفته‌اند موظفند تعهدات خودرا طبق مقررات قانونی جدید انجام‌دهند وجهت تجدید نظر در قرار داد های فوق‌الذکر ظرف ماه جاری از کلیه کارفرمایان دعوت لازم بعمل خواهد آمد تا قرار داد های جدید با موافقت وجهت تجدید نظر در قرارداد های فوق‌الذکر ظرف ماه جاری ازکلیه کارفرمایان دعوت لازم‌بعمل خواهدآمد تا قرارداد های جدید باموافقت طرفین منعقد گردد .

ضمنا باطلاع می‌رساند که طبق لایحه قانونی جدید چنانچه ظرف ششماه از تاریخ شروع اجرای لایحه قانونی جدید (اول تیرماه ۱۳۳۹) کارفرمایانی که‌بابت حق بیمه معوقه کارگران خود به شعب سازمان بیمه های اجتماعی کارگران بدهکارند کلیه بدهی خودرا واریز نمایند ازخسارت تاخیر تادیه و جرائم مقرر معاف خواهند گردید . امیدوار است کلیه کارفرمایان ازاین فرصت قانونی حداکثر استفاده را بنمایند البته پس‌از انقضاء مدت مقرر کلیه بدهی و جرائم طبق مقررات قانون وصول خواهد شد ومعافیت پرداخت خسارات تاخیر و جرائم کان‌لم یکن خواهد بود.

۱-۲ آ-۱۲۷۱۰ سازمان بیمه های اجتماعی کارگران

آگهی مناقصه شماره ۱۹ر۱۳۳۹

بنگاه برق تهران مقدار ۱۸۰۰ لوله سفید نمره ٤ تحویل انبار بنگاه واقع در میدان ژاله را از طریق مناقصه خریداری مینماید . داوطلبان شرکت در مناقصه میتوانند با مراجعه بدائره کار پردازی واخذ برك شرایط و مشخصات پیشنهادات خود را تا ظهر روز ۲۵ر٤ر۳۹ بدفتر هیئت نظارت بیندازند .

آ-۱۲۸۳۲ بنگاه برق تهران

نیازمندیها و آگهی‌های کوچک

استخدام میشود

چندنفر فروشنده مرد
باشرایط زیر استخدام میشوند:
۱ـ حد اقل سه سال سابقه‌فروش (عرضه کردن کالا) داشته باشند ·
۲ـ برگ خاتمه خدمت یا معافی دائم ارائه دهند ·
۳ـ سن آنان کمتر از ۲۵ و بیشتر از ۳۵ سال نباشد ·
۴ـ دارای مدرک قبولی سوم متوسطه باشند ·
۵ـ ضامن معتبر معرفی نماینده
واجدین شرایط میتوانند روزها بین ساعت ۳ تا ۵ بعد از ظهر به کارخانه کانادا درای جنوب فرودگاه مهرآباد مراجعه نمایند ·
کانادادرای
۱-۳ آ-۱۲۷۰۶

شرکت سهامی آرمه
بیکنفر تلفونچی زن‌برای تمام روز نیازمند است کسانیکه بزبان‌انگلیسی آشنائی داشته‌باشند حق‌تقدم خواهند داشت داوطلبین از ساعت ٤ تاه بعد از ظهر بخیابان شاه کوچه یغما ساختمان مهندس آق اولی طبقه‌دوم مراجعه نمایند ·
۱-۲ آ-۱۰۹۵۵

آگهی استخدام
بنگاه مستقل آبیاری ده‌نفرمهندس راه و ساختمان و هفت نفر مهندس کشاورزی با حقوق مکفی استخدام مینماید · داوطلبین حد اکثر تاآخر وقت اداری روز ۲۱د٤ر۱۳۳۹ با در دست داشتن مدارک خود باداره کار گزینی بنگاه (واقع در خیابان شاهرضا اول خیابان فروردین)مراجعه فرمایند ·
بنگاه مستقل آبیاری مهندس عبدالحسین ابراهیمی
۱-۲ آ - ۱۲۸۲٤

جهت نگاهداری بچه
شیر خوار احتیاج به پرستار داریم· تلفن ۲۵۵۰۸
۱-۲ آ-۱۱۱۲۲

یك شرکت واردات یك نفر
منشی مترجم ایرانی و آزموده که ماشین نویسی فارسی و لاتین را بخوبی بداند و بیکی از زبانهای فرانسه یا انگلیسی کاملا آشنا باشد واز عهده مکاتبات و ترجمه آنها برآید مورد نیاز است طالبین به ۱۳۷٦ مراجعه نمایند ·
۱-۳ آ-۱۱۱۲۱

مؤسسه‌کاریابی البرز بچند
نفر دوشیزه یابانو برای فروشندگی وبسته بندی ویك نفر ماشین نویس لاتین آشنا بزبان فرانسه برای بعد از ظهرهانیاز مند است امیریه‌فرهنگ تلفن ۲۰٦۰٤
۱-۳ آ-۱۱۰۳۹

یك بانوی ماشین نویس
انگلیسی ـ فرانسه ـ فارسی تمام روز مورد نیاز است شرکت سهامی لانفا خیابان سعدی ـ کوچه نمازی تلفن ۲۶۵۳۲
۱-۲ · آ-۱۱۰٦۵

استخدام میشود
بعده دوشیزه که دارای گواهی‌نامه سیکل اول متوسطه میباشند برای کار کردن در یك بیمارستان خصوصی احتیاج هست داوطلبین با در دست داشتن مدارك به آدرس زیر مراجعه نمایند .
آدرس ـ باغ فردوس بیمارستان امدادی ـ خانم ملك
آ-۱۱۰۹۳

بیك بانو یا دوشیزه باسواد
نیازمندیم عکاسی زاندارك چهارراه سر چشمه
۱ـ۵ : ۱۱

بده نفر دوشیزه یا بانو
با سواد نیازمندیم طالبین به تلفن ۳۳۷٤٦ مراجعه فرمائید .

رتوش عکاسی استخدام‌میشود
تلفن های ٦٢٣٦٢ـد٦٩٩١

جویای کار

جوانی دارای لیسانس ریاضیات
حاضر بتدریس خصوصی ریاضیات میباشد لطفا بتلفن ۵۱۷۰۱ مراجعه فرمائید ·

جوانی با داشتن معلومات کافی
در انگلیسی و آشنا بروبرموز ارسال مراسلات و حسابداری جویای کار نصف‌روزدرخرمشهر میباشد خرمشهر صندوق پستی ۱۲۰ و در تهران به راهنمای شماره ۱۳۷۷ روزنامه اطلاعات مراجعه شود

قابل توجه اهالی شمیرانات
دبیر انگلیسی خارجه زمینه برای تدریس خصوصی در منازل شما آماده است لطفا بعد از ظهر ها از ۵ تا ۷ بتلفن ۵٤٤۵۰ مراجعه فرمائید .

مستقلات

مستاجرین ومالکین‌مستغلات
صدها منزل و آپارتمان خالی‌جهت اجاره و خرید و فروش موجه . داریم تلفن ۳۹۹۵۳ و ۳۹۲۹۳
آ-۸۵۵۳ ۱-۰ ۳

تهیه کننده
نقشه‌های ساختمانی
شرکت ساختمانی
فراز نو
امتدای حمامان سوچهری
ماساژ ساعتچی تلفن ۳۰۲٦۰۱
۸۸۷۸ ۱۱-۳۰

اگر پول راکد دارید
بوسیله بنگاه کوشان باوثیقه گرفتن ملك‌ثبت‌شده ازپول‌خود بهره‌برداری نمائید .

اگر پول لازم دارید
مستقیما با ورقه مالکیت رجوع فرمائید لاله‌زار ۳۹۷۸٤ بنگاه‌کوشان
آ-۱۰۹۷۰ ۲-۱۰

دهمیلیون ریال بیواسطه
وام میدهیم تلفن ۸۵۱۵۷۲
آ-۱۰۰۷۱ ۱-۵

اگرقصد خرید یافروش‌دارید
خانه ـ زمین ـ باغ ـ دهات درهرکجا باشد رجوع فرمائید لاله‌زار ۳۹۷۸٤ به بنگاه کوشان
آ-۱۰۹٦۸ ۵-۱۰

خانه شخصی ساز
امیر آباد نصرت ۲۵۰ متر ۱۰ اطاق بالوازم ۱۸۰ هزار تومان‌نصف پول نصف ملك معاوضه میشود ·
شاهرضا روبروی سینما رویال
آژانس رایت ۳۱۸۵۳ ـ ۲۲۱۷۱
۱-۲ آ-۱۰۸۷۷

اجاره میشود
عمارتی که در حدود سی اطاق داشته باشد و با وسائل مدرن مجهز باشد برای اداره اجاره میشود . به تلفن ٦۸۷٦۳ رجوع فرمائید .
آ-۱۲۸۰۲

فروش اتومبیل

یکدستگاه ماشین‌سواری‌دوج
۵٦ شخصی بقیمت مناسب ۱۲۵۰۰۰ ریال بفروش میرسد از ساعت ۱۳الی ۵ بعد از ظهر بتلفن ٤۷٤۸٦ مراجعه فرمائید ·
۲ - ۱۲۸٤۲

دوج ۵۷ بعلت مسافرت
۱٤۰۰۰ تومان تلفن ٤۱٦٤۸
آ- ۱۰٤۹۱

دو دستگاه کامیون
انترناش ۷ تن بسیار مرتب بفروش میرسد تلفن ٤۳۲۷٦ ـ ٤۰۷۸۸
۱-۲ آ-۱۱۰۹۷

یکدستگاه اتومبیل فولکس واگن
۵۹رادیو مجهزبموج کوتاه بامقداری لوازم اضافی بدون واسطه ۱۱۵۰۰۰ ریال تلفن ٤۳٦۲۱
آ-۱۲۸۵٦

پونتیاك ۵۸
مرتب با تمام وسایل‌نمره سرویس بعلت مسافرت بفروش میرسد‌ازساعت ۱ تا٤ بعداز ظهر تلفن ٦۷۸٦٤ از ساعت ۵تا۸ بعدازظهر تلفن ۳۲۳۹۲
آ-۱۱۱٤۵

یکدستگاه فولکس واگن ۵۸
دو لوکس بسبز تمیز ۱۰۰۰۰۰ ریال مقطوع تلفن ٤۷۱۲۹
آ-۱۱۰۷۹

فروش فوری
دیزل ۱۸۰ مدل ۵۸ دو ـ وکس شاهرضا تعمیر گاه فردا روبروی‌دیوار کافه شهرداری
۱-۷۱ آ-۱۱۰۷۱

اتومبیل مستعمل خریدادیم
مدل ٤٦ الی ۵۱ سمزدی ، فوردیا غیره مرتب ، از ساعت ۷ الی ۸ بعداز ظهر به آموزشگاه‌رانندگی دوخاوتسکی خیابان شاه جنب سینما نیاگارامراجعه شود .
۱-٦۱ ۱۱

بفروش میرسد

یکشماره تلفن ٤ علاقمندان به‌آقای مشهور روزنامه اطلاعات‌مراجعه‌نمایند
۱-۳ آ-۱۲۵۷٦

آگهی فروش زمین
بانك رهنی ایران سه قطعه باقیمانده از اراضی واقع در قسمت جنوبی بیمارستان هزار تختخوابی را ازطریق مزایده کتبی بفروش میرساند.
داوطلبان برای اطلاع از حد اقل قیمت هریك ازقطعات وسایرشرایط مزایده‌وملاحظه نقشه میتوانند ازروز سه شنبه ۷تیرماه ۳۹درساعات‌اداری بادارہ مهندسی این بانك مراجعه و پیشنهادهای خودرا طبق برگ‌شرایط تا ساعت ۱۰روزیکشنبه ۱۲ تیرماه دربا‌کت‌های لاك ومهرشده بدفتربانك تسلیم ورسید دریافت دارند.
پیشنهادهای رسیده درساعت ۱۱ همان روز باز و قرائت خواهد شد حضور پیشنهاد دهندگان در جلسه مزایده آزاد بوده وبانك رهنی‌ایران درد یا قبول هریك ازپیشنهاد ها مختار است هزینه آگهی مزایده و مالیات های‌مربوطه وهرگونه پرداخت دیگری‌که برای انتقال مورد معامله لازم شد بعهده خریداراست.
بانك‌رهنی‌ایران
۱-۳ آ-۱۲۵۱۸

کارخانه چوب‌بری امید
که‌دارای دودستگاه اره و یك‌رنده وکم کنی وفرز وسی آمپر برق و لوله‌کشی آب ومتجاوز ازپانصد متر عرصه واعیان می‌باشد آماده فروش است طالبین بمحل کارخانه درخیابان گلکار ـ منشعب از سه غربی‌مراجعه فرمایند . آ-۱۰۷۷۳

زمینی محصور و مشجر
بمساحت ۲۰۰۰ متر واقع در بر میدان (ورداورد) دو راه ژاندارمری ۲٤ کیلومتری جاده کرج که حدجنوبی آن بنهر کرج است دارای استخر ودو برق و چاه و ساختمان که دارای ۱٤ اطاق که جمعا ۵۰۰متربربناء می‌باشد بالوازم لوله‌کشی وآشپزخانه و غیره برای فروش آماده است جهت توضیح بیشتر از ساعت ۹تا۱۲ بشماره تلفن ٦۷۳۲۰مراجعه فرمایند .
۱-۲ آ-۱۰۹۷۱

ساختمانهای مستحکم‌ومدرن
باگاراژ واستخر برای فروش نقد و اقساط وتعویض ورهن واجاره‌حاضر است تلفن ۹۱۰۰۵٦
آ-۱۰٤٤۱ ۱-٤

اشیا فروشی
مقداری کیسه (گونی خالی شکری) وگونیهای باز و بشکه خالی وصندوق های مقوائی و چوبی خارجی وشیشه خرده برای فروش موجود است ·
طالبین به خیابان کرج ـ اول خیابان جیحون دوب اول یا تلفون ٦۲٦۲۸ مراجعه نمایند ·
۱-۲ آ-۱۰۵۳۷

زمین فروشی در زعفرانیه
یك قطعه زمین بمساحت ۹۲۰ متر مربع (٤۰د۲۳) که‌در منطقه بسیار مرغوب زعفرانیه‌قرارداردبفروش میرسد طالبین بعدازظهرها ازساعت ۲ تا ۷به تلفون ۸٦۵۲٤مراجعه فرمایند .
۱-۳ آ-۱۰۷۷۹

دوباب خانه مسکونی برجنوبی
خیابان شاه غربی بین چهار راه جمشید و پیروز با ۲۰ متر برخیابان و۳۳ متر طول که هریك ساختمان مجزی و متصل بهم دارند با برق وتلفن و لوله کشی آب یك‌جا یاتك‌تك به قیمت زمین بفروش میرسد طالبین به تلفن ۳۲٤۰۷مراجعه فرمایند ·
۱-۲ آ - ۱۱۰٤۳

یکباب خانه در خیابان شهباز
ایستگاه خرابات که دارای پنج باب اطاق و برق شهرداری و تلفن می باشد بقیمت مناسب فروخته میشود خواستاران به تلفن های ۲٦۰٦٦ و ۵۸۱۲۱٦ مراجعه فرمایند ·
۱-۲ آ-۱۱۰٦۷

نقشه‌کشی واستخدام

روز پنجم تیریك کلاس جدیدنقشه کشی و طراحی در کاخ علم

(آموزش فرهنك)

تشکیل میگردد داوطلبان بعداز سه‌ماه کار آموزی استخدام میشوند کلیه وسائل نقشه کشی مجانی داده میشود
آموزش فرهنك دارنده قدیمترین کلاس های اختصاصی نقشه کشی و نقشه برداری در ایران میباشد چهار راه دروازه دولت رو بروی خیابان سعدی آموزش فرهنك
۲-۲ آ-۱۲۵٦٦

واگذار میشود

یك عکاسخانه مجهزو یك شماره تلفن واگذار میشود
تلفن های ٦۹۹۱۵ ـ ٦٢۳٦۲
آ-۱۱۱٦۳

اجاره داده میشود

قابل توجه شرکتها و خانواده‌های ایرانی‌وخارجی
۲٤ اطاق باتمام لوازم و تلفن در ۳طبقه که‌هر طبقه هشت اطاق ودارای دو حمام و آشپزخانه ومجزا است بر خیابان پهلوی بالای آب کرج اول خیابان کیان هتل شماره ۳ وه که دیدجلو آن یك کیلو متراست بقیمت مناسب جزئیا یاکلااجاره داده‌میشود . تلفن ۸۲۰۱٦٤
٤-۱ آ-۱۰۷۷۵

اجاره واگذار میشود
قابل توجه سفارت خانه ها و رستورانهای بزرگ تهران · یکدستگاه ساختمان سه و چهار اشکوبه دارای بیست اطاق بزرگ و یك سالن۸×۱۰ وباغ مشجر با تمام احتیاجات دو درب و رود بساختمان و دو دوب بزرگ به باغ بر خیابان ایرانشهر شمالی ·
به تلفن های ۳٤٤۰۱ ـ ۳۹۱۵۰ ساعات‌اداری‌و تلفن ٤٦۸۲٦ ساختمان تمام وقت مراجعه فرمائید ·
۱-۵ آ-۱۰٤۸۹

یك دستگاه آپارتمان
۲۲۰ متری مشتمل بر چهار اطاق‌و سالن و یك هل بزرگ مجهز بوسایل برق و تلفن آب گرم و سرد سرویس کامل در باغ صبا خیابان سلیم‌اجاره داده میشود به تلفن ۳٤۲٤۷ مراجعه فرمائید ·
آ - ۱۱۱۵۷

باسر قفلی مناسب
چند باب مغازه سه دهنه و یك‌دهنه ودو دهنه بطول ۸ متر با ارتفاع پنج متر در انتهای خیابان روز ولت مقابل دانشگاه نظامی باجاره واگذارمیشود طالبین از ۷ تا ۹ بعد از ظهر باتلفن ۳۰۳۰٦۰ و در تمام مدت در محل مراجعه و مذاکره فرمایند .
۱-۲ آ-۱۱۱٦۵

آموزشگاههای فنی

کلاس تلویزیون
دوره جدید کلاس تلویزیون زیر نظر مهندس فارغ‌التحصیل دوره الکترونیکس‌از آمریکا باستفاده از کاملترین وسائل تشکیل میشود ·در این کلاس شرکت وازمزایای آن استفاده کنید .

کاخ دانش
فادری ـ نرسیده بچهارراه اسلامبول

ماشین نویسی فارسی و لاتین
در کلاسهای ماشین نویسی‌ما که مجهز بماشین تحریرهای نو وکامل توزیبدو و رویال است شرکت‌کنید وپس از پایان دوره با معرفی ما استخدام شوید .

کاخ دانش
فادری ـ نرسیده بچهارراه اسلامبول

کلاس خیاطی
درکلاس خیاطی ماکه زیر نظر استاد فارغ‌التحصیل از پاریس وبرلین وبامتد گرلاوین اداره میشود شرکت کنید وپس‌از پایان دوره ازپرداخت پول خیاط راحت شوید .

کاخ دانش
فادری ـ نرسیده بچهارراه اسلامبول

نقشه‌کشی
دوره ٤۱ نقشه کشی روز ۱۱تیر ماه تشکیل میشود در این کلاس نام نویسی و پس از پایان دوره با معرفی ما استخدام شوید .

کاخ دانش
فادری ـ نرسیده بچهار راه‌اسلامبول

نقشه‌کشی
واستخدام
روز پنجم تیر (دیروز) یك‌کلاس جدیدنقشه‌کشی وطراحی‌در کاخ علم

آموزش فرهنك
تشکیل گردید داوطلبان بعداز سه ماه کار آموزی استخدام میشوند کلیه وسایل نقشه کشی مجانی داده‌میشود

احتیاجات زندگی

بهترین حصیر درکمترین مدت متری ۲۵ریال خیابان دانشگاه جنوبی کوی‌عطارد تلفن۴۵۳۸۳ سازمان‌اردوهای کاری
۱-۱۰ آ-۱۲۷٦۲

رستوران ژاله مخصوص خانواده ها است دارای چلوکباب مطبوع وسایر اغذیه متنوع ولذیذ ایرانی و فرنگی اول لاکفزار نو جنب سینما متروپل تلفن ۳۲۳۳۱

تخم چمن یارند
وارد شد محل فروش سه راه شاه گلزار جلال
۱-۱۰ ۱۰۷

قرض مغمر آبجو یستامین
را از داروئی بهنام حیابان ناصر- خسرو تلفن ۵۲۵۳٦ ابتیاع فرمائید
آ-۱۲۸۳۰

لامیدال
تخته مصنوعی رویه پلاستیك الوان را از شرکت سهامی آباد خیابان رفائیل رو بروی باشگاه افسران شماره ٦۸ بقیمت تجارتی خریداری فرمائید برای عمده فروشی از واسطه استقبال میشود تلفن ٤٤۱۱۰ ·
آ- ۱۲۸۲۸

آگهی های کوچك

مقاطعه ونقشه‌های‌ساختمانی
با ارزانترین قیمت درشرکت
ساختمانی بتون‌ریز
چهارراه دروازه دولت‌تلفن۶۹۴۹۵
۱-۵ آ-۱۲۵٦٤

بزرگترین آرشیتکت آلمانی
مسیو دوالی
نقشه‌های ساختمانی رابا‌طرز کاملا نوین طرح وباارزانترین قیمت مقاطعه ونظارت مینماید شرکت
ساختمانی آرمیا
لاله‌زار نو کوچه دکتر آقاجانیان تلفن ۳ ۰۳۰۷۸
آ- ۱۲۸۲٦

قابل توجه آقایان مهندسین و معماران و صاحبان ساختمان های مدرن
برای اینکه لوازم ساختمانی درب و پنجره و پایه چراغ آهنی جبه‌بیلاق و منزل و لوله کشی آب و سایر کار های فنی شما طبق نقشه در اسرع وقت تهیه و تحویل گردد به کار گاه فنی گودرزی سیمتری نظامی چهار راه لشگر اول منیریه جنب داروخانه ذهابیان مراجعه فرمائید
آ-۱۰۹۳۷

کار فرمایان و صاحبان کارخانجات
سنبه بری جهت نصب سنبك با تلفن ۲۹۸٦۸ مکالمه فرمائید
آ-۱۱۰۳۱

قابل توجه عموم آقایان
آرشیتکتها و مهندسین محترم جهت تهیه هرنوع ماکت ساختمان می‌توانند بدفتر فنی و ساختمانی نمونه بسرپرستی آقای روبن مطوسیان مراجعه در اسرع وقت ماکت های خود را تهیه نمایند .
نشانی ـ اول خیابان آشیخ هادی بن‌بست دبیرستان مریم دفتر فنی و ساختمانی نمونه تلفن ٤٤۳۵۳ از ٤ تا۸ .
٤-۱ آ-۱۰٦٦۱

قابل توجه بیماران مبتلا بضعف عمومی
چون جناب اقای دکتر طوبیا مقیم خیابان اسلامبول ضعف قوای عمومی اینجانب‌را معالجه نمودند ضمن‌اظهار تشکر از معظم له وجوداین ضیب‌حادق رابهموطنان عزیزترك عرض مینماید ومرضارا برای شفاءقطع واستفاده از تجربیات خاص ایشان بدینوسیله هدایت مینماید
غلامرضا شیر دل
آ-۱۱۰٤۱

راهنمای پزشکی اطلاعات

دکترهای متخصص درمجارر ادرار و تناسلی
دکتر محمدرضا مسعد
رزیدنت‌سابق بیمارستانهای‌امریکا درمان قطعی بیماریهای مقاربتی دروازه دولت روبروی ساختمان فیات تلفن- ۳۰۲۵٤۸ ـ پذیرائی‌عصرها ازساعت‌ه الی ۸بعداز ظهر

درمان قطعی سوزاك تازه و کهنه وضعف قوای‌تناسلی
دکتر جناب زاده دارای گواهی نامه ازدانشکده طب فرانسه‌صبح د صدر خیابان منوچهری‌مقابل کوچه دبیرستان ژاندارك.

دکترا ـ پولوسا
متخصص بیماریهای مقاربتی‌مجاری ادرار تناسلی خیابان‌فردوسی شمالی کوچه صادق تلفن ٤٦۵۸۹ پذیرائی صبح و عصر

پلی‌کلنیك
دکترمجاهدی دکترصدیقی
رئیس‌دانشکده سابق بیمارستانهای امریکا بیماریهای داخلی اطفال مقاربتی ترك تریاك وسایر مواد مخدره‌ترك الکل
مجهز بدستگاههای رادیو سکپی و الروسل تراپی (بخور بنی سیلین وغیره) دیالرمی
پذیرائی بعداز ظهرهاوایام تعطیل وشبها تاصبح
خیابان شاه روبروی مسجدسجاد شماره تلفن ٤۹۵۲٦

دکتر رحمانی
متخصص امراض اعصاب و مغز از دانشگاه لندن خیابان پهلوی بالاتر از چهارراه امیر اکرم تلفن ٤۵۱۱٤ پذیرائی صبح و عصر

دکتر رفیعی
از دانشگاه باریس معده . کبد، روده ـ پذیرائی ٤تا۸ بعدازظهر خیابان جامی اول کوچه باریس تلفن ٦۳۰٦۰

دکتر عباس نیك‌نژاد
متخصص از دانشگاه باریس در بیماریهای معده . روده . کبد لوزالمعده ودرمان بواسیر بدون‌عمل فیستول . فیسور باهشت مولو دروازه شمیران خ کرامی

دکتر دانشگر
امراض مقاربتی وجلدی و سوزاك تازه وکهنه ورم پرستات ضیق مجرا سستی وبواسیر امراض زنانه ونازائی خیابان سپه مقابل بستخانه تلفن

تلفنهای اطلاعات

صفحه ۱ ۲ و ۱٦ ۳
سرویس حوادث ۳۰۴۵٦۹
اطلاعات هفتگی ۳۰٤۸۷۸
اطلاعات ماوراء ۳۰۴۳۱۲
اطلاعات جوانان ۳۰٤۵۹۱
اطلاعات کودکان ۳۰٤۵۹۱
شعبه اکبر ها ۳۰۵۱۰۸ ـ ۳۰۲٦۳۳
کانون اکبر طوطر نو ۳۰٤۵۹۲
۳۰٤۵٦۲

تقویم اطلاعات

دوشنبه ششم تیر ۱۳۳۹
دوشنبه دوم محرم ۱۳۸۰
دو شنبه بیست و هفتم ژوئن ۱۹٦۰
اذان صبح : ساعت ۲ و ۵٤ دقیقه
طلوع آفتاب : ساعت ٤ و ٤۸دقیقه
غروب آفتاب : ساعت ۱۹ و ۲۰ دقیقه

کشیك امشب پزشکان

آقایان دکتر کاظم نجم ابادی : خیابان شاهرضا چهار راه بیمارستان پهلوی تلفن ٤۷۲۲۳ ـ دکتر خلیل معزز : خیابان قصر دشت نرسیده به چهارراه طوس ـ جنب داروخانه قصر دشت ـ دکتر احمد مافی : خیابان‌شمیران ـ ایستگاه سیدخندان تلفن ۸۱۲۲۱ ـ دکتر اسلام دوست· خیابان حشمت الدوله ـ چهار راه گلشن تلفن ٦۳۰٦۷ ـ دکتر حسن فامیلی: خیابان‌شاه‌بیست‌متری اول دکترمحمودانگجی:دروازه‌دولت‌مقابل پمپ‌بنزین تلفن۳۵۹٤٤ ـ دکترعطاالله نیری : خیابان شاهپور ـ چهار راه مختاری مقابل سینما کشور تلفن ۲۸۷٦۰ دکتر حسن ابطحی : شمیران

سوء تفاهم نشود
سید مهدی فرزند سیداسمعیل هیچگونه نسبتی باانتخاب‌مهدی کریمی فرزند ابوالقاسم که در خیابان گلشن فضایی دارم ندارد .
مهدی کریمی
آ-۱۱۱۸۷

سینماهای درجه یك

سینما آسیا (تلفن : ٤۲۹۰۹)
یارودختر از آب‌درآومد(وایداسکرین دوبله بفارسی) باشرکت: مارالین- آدولف منجو . شروع : ۱۰٫۳۰ صبح - ۳ـ۵ـ۷ـ۹ بعد ازظهر .

سینما دیانا (تلفن : ٤۲۰۱۰)
اسیر صحرا (سینما سکوپ) با شرکت :روری‌کالهون ـآن فرانسیس شروع: ۱۰صبح-۳ـ۵ـ۷ـ۹بعد ازظهر

تراس دیانا
انسان اتمی با شرکت : گلن - لانکان - ویلیام هودسن · شروع : ۷٫۳۰ - ۹٫۲۰ بعد از ظهر

سینما دنیا (تلفن : ۲۲۸۱۲)
انسان اتمی با شرکت : ویلیام هودسن - گلن لانکان·شروع: ۱۰٫۲۰ صبح - ۲٫۳۰ - ٤٫۲۰ - ٦٫۲۰ - ۸٫۳۰ بعد از ظهر

سینما رویال (تلفن : ٤۹۷۸۵)
از جان گذشته (سینماسکوپ - رنگی - دوبله بفارسی) باشرکت : رابرت میچم میبریت · شروع · ۱۰٫۳۰ صبح - ۳ - ۵ - ۷ - ۹

سینما تخت جمشید (تلفن:۴۳۵۵۰)
مردیکه زیاد میدانست (ویستاویژن- رنگی - دوبله بفارسی) با شرکت جیمز استوارت - دو ریس دی . شروع : ۱۰٫۳۰ صبح-۳ـ۵ـ۷ـ۹ بعداز ظهر

سینما دراپوین (تلفن :۹۱۱۵٤۳)
فرمان پرواز (ویستاویژن -رنگی) با شرکت : جیمز استوارت ·جون آلیسون شروع : ۷٫۳۰ - ۹٫۳۰ بعد ازظهر

سینما رادیو سیتی (تلفن :٤۳۳۲۰)
نسل فاسد باشرکت : نانسی کلی- هنری‌جونز . شروع : ۱۰٫۳۰ صبح ۱٫۴۵ـ۴٫۱۵ـ۶٫۴۵ـ۹٫۱۵بعداز ظهر

سینما رکس (تلفن: ۳٤۹٦۹)
کشتگان خرم(دوبله بفارسی) با شرکت·بوت‌آبوت· لوکاستلو· شروع: ۱۰٫۳۰ صبح-۲٫۳۰-٤٫۳۰ ـ ٦٫۳۰ ـ ۸٫۳۰ بعد از ظهر

سینما حافظ (تلفن : ۲٤۰۷٤)
از جان گذشته (سینماسکوپ - رنگی -دوبله بفارسی) با شرکت: رابرت میچم میبریت . شروع: ۱۰٫۳۰ صبح-۳ـ۵ـ۷ـ۹ بعداز ظهر

سینما هما (تلفن: ٦۵۳۰۷)
مادیوانه نیستیم (سینماسکوپ-دوبله بفارسی) باشرکت :تونو ـالساندرا پانارو شروع : ۱۰٫۳۰ صبح - ۲٫۳۰ - ٤٫۳۰ - ٦٫۳۰ - ۸٫۳۰ بعد از ظهر
(تراس : ۷٫۳۰ - ۹٫۳۰ بعد ازظهر)

سینما اسکار (تلفن: ٤۵۷۹۷)
چراغ‌جادو(دوبله‌بفارسی) باشرکت: لئوجورکی ـباوری‌بویز ·شروع سانس ها: ۴٫۴۵ـ۶٫۵ـ۸٫۵ بعدازظهر ·

سینما ارگ (تلفن : ۳۹٦۳۷)
۱ همت رعد(دوبله بفارسی) باشرکت استفن بوید - تونی رایت· شروع: ۱۰٫۳۰ صبح - ۲٫۳۰ - ٤٫۳۰ - ٦٫۳۰ - ۸٫۳۰ بعد از ظهر

سینما فیروز (تلفن : ۳۸۱۶۵)
پول‌حلال باشرکت : معاون زاده تقدسی شروع: ۱۰٫۳۰ صبح ۲٫۳۰- ٤٫۳۰- ٦٫۳۰ - ۸٫۳۰ بعد ظهر (تابستانی: ۷٫۳۰- ۹٫۳۰ بعد از ظهر) .

امشب بکدام سینما میروید؟

سینما چارلی (تلفن :٦۸٤٦۱)
چهارراه بوانی (سینماسکوپ - رنگی) باشرکت :استوارت گرینجر - آواگاردنر ·شروع :۱۰٫۳۰صبح - ۳ـ۵ـ۷ـ۹ بعد ازظهر ·

سینما دیانا (تلفن : ٤۲۰۱۰)
اسیر صحرا (سینما سکوپ) با شرکت :روری‌کالهون ـآن فرانسیس شروع: ۱۰صبح-۳ـ۵ـ۷ـ۹بعد ازظهر

تراس دیانا
انسان اتمی با شرکت : گلن - لانکان - ویلیام هودسن · شروع : ۷٫۳۰ - ۹٫۲۰ بعد از ظهر

سینما دنیا (تلفن : ۲۲۸۱۲)
انسان اتمی با شرکت : ویلیام هودسن - گلن لانکان·شروع: ۱۰٫۳۰ صبح - ۲٫۳۰ - ٤٫۳۰ - ٦٫۳۰ - ۸٫۳۰ بعد از ظهر

سینما رویال (تلفن : ٤۹۷۸۵)
از جان گذشته (سینما سکوپ - رنگی - دوبله بفارسی) باشرکت : رابرت میچم میبریت · شروع · ۱۰٫۳۰ صبح - ۳ - ۵ - ۷ - ۹

سینما سعدی (تلفن: ۳٦٤٦۸)
دراکولا (رنگی - دوبله بفارسی) با شرکت: گریستوفرلی شروع: ۱۰٫۳۰ صبح ۲ـ۴٫۳۰ـ٤ـ۶٫۳۰ـ۸٫۳۰

سینما سهیلا (تلفن : ۳٦٤۲٤)
دزدو پاسبان (سینماسکوپ ـدوبله بفارسی) باشرکت : قینومانفردی - گابریلاپالوتا . شروع : ۱۰٫۳۰ صبح- ۲٫۳۰ـ٤٫۳۰ـ٦٫۳۰ـ۸٫۳۰ بعد از ظهر (تراس: ۷٫۳۰- ۹٫۳۰ بعدازظهر)

سینما گریستال (تلفن ۳۷٦۷۵)
آخرین سیستم (سینما سکوپ - رنگی - دوبله بفارسی) باشرکت : گی‌مدیسون- جون‌ولدون · شروع : ۱۰٫۳۰صبح - ۲٫۳۰ـ٤٫۳۰ـ٦٫۳۰ ـ۸٫۳۰ بعد از ظهر ·

سینما تاج (تلفن ۳۳۰٦٤)
ماجرای روبنسون(رنگی)با شرکت: وان‌اهرلی .شروع :۱۰٫۳۰ صبح - ۲٫۳۰ـ٤٫۳۰ ـ٦٫۴۵ـ۸٫۳۰بعداز ظهر

سینما سیلوانا (تلفن: ۳۳۷۷۷)
چشمه مشاق با شرکت : ویگن- نهمینه شروع · ۲٫۳۰ـ٤٫۳۰ - ٦٫۳۰ـ۸٫۳۰ بعد از ظهر (تراس ۸٫۳۰ بعد از ظهر)

سینما فردوسی (تلفن : ۳۵۷۸٤)
ملکه‌سبا (دوبله بفارسی) باشرکت جینو چروی شروع ۲٫۳۰ - ٤٫۳۰ - ٦٫۳۰ - ۸٫۳۰ بعد ازظهر

سینما ایفل (تلفن : ٤۰۱۱٦)
سلطان دشتها (سنیماسکوپ-رنگی) باشرکت · جونل مکری - دون هاگرتی شروع : ۱۰٫۳۰ صبح - ۳ - ۵ - ۷ - ۹ بعد از ظهر

سینما برلیان (تلفن: ۳۳۵۴۰)
برای‌که ـزنگی بصدا درمی‌اید ـرنگی دوبله‌بفارسی‌باشرکت: اینگرید برگمن کاری کوپر شروع: ۴٫۰ ۱صبح-۲ـ٤ـ۶ـ۸ـ۱۰ بعداز ظهر

سینما پارك (تلفن : ۳۹٦۳۷)
اسپار تاکوس جنگجو با شرکت ماسیمو جیروتی - جیناماریا کاناله شروع · ۱۰٫۳۰ صبح - ۲ - ٤ - ٦ - ۸ - بعد از ظهر

سینما مشعل (تلفن ۳۳۸۲٦)
مردی زیر شیروانی(دوبله‌بفارسی) با شرکت:جك پالانس ـادی‌کنستانس شروع: ۱۰٫۳۰ صبح-۲٫۳۰-٤٫۳۰ ـ٦٫۳۰ـ۸٫۳۰ بعد از ظهر
(تراس : نیرنگهای عشق (دوبله بفارسی) باشتراك : سیلواکوشینا - والترکیاری شروع: ۷٫۳۰-۹٫۳۰ بعداز ظهر

سینما المپیا (تلفن: ٦۵۷۹۸)
ملکه‌سبا (دوبله‌بفارسی) باشرکت چینوچروی . شروع: ۲٫۳۰ـ٤٫۳۰ـ٦٫۳۰ـ۸٫۳۰ بعداز ظهر

سینما فری (تلفن: ۲۷۸۹۳)
ملکه سبا (دوبله بفارسی) با شرکت :چینوچروی شروع : ٤ - ٦٫۳۰ ۹بعد از ظهر

سینما مراد (تلفن ۲۷۲۸۹)
شبیخون بزرگ (سینما سکوپ - رنگی ـدوبله بفارسی) با شرکت : فوستونوری - کریمه · شروع:۲٫۳۰ـ۴٫۳۰ـ۶٫۳۰ـ۸٫۳۰ بعد ازظهر

سینما شهرزاد (تلفن ۳۷۲۸۶)
ماجرای روبنسون(رنگی)با شرکت: وان‌اهرلی .شروع :۱۰٫۳۰ صبح - ۲٫۳۰ـ٤٫۳۰ ـ٦٫۴۵ـ۸٫۳۰بعداز ظهر

سینما فلسطین (تلفن: ۳۷۲۸۹)
حقه بازان هالو (دوبله بفارسی) با شرکت : بکوار - هلن· شروع ۱۰٫۳۰صبح- ۳ـ۵ـ۷ـ۹ بعد ازظهر

سینماهای درجه دو

سینما پردیس
فرمان حمله (سینماسکوپ ـرنگی) باشرکت : گی‌مدیسون- جون‌ولدون · شروع : ۱۰٫۳۰صبح - ۲٫۳۰ـ٤٫۳۰ـ٦٫۳۰ ـ۸٫۳۰ بعد از ظهر ·

سینما تاج (تلفن ۳۳۰٦٤)
وقت دیگرجای دیگر (سینماسکوپ- رنگی - دوبله بفارسی) با شرکت : لاناترنر . شروع: ۷٫۳۰- ۹٫۳۰ بعد از ظهر·

سینما کارون (تلفن: ٤۰۰٦۵)
مثل تو ندیدم (دوبله بفارسی) با شرکت : شمی کابور - شروع : ۳- ۵ـ۷٫۰۵ - ۹٫۰۵ بعد از ظهر

سینما متروپل (تلفن : ۳٤۹۱۰)
اسیر صحرا (سینما سکوپ) با شرکت : روری‌کالهون ـآن فرانسیس شروع: ۱۰٫۳۰ صبح ۲٫۳۰ـ٤٫۳۰ ـ٦٫۳۰ـ۸٫۳۰ بعد از ظهر

**سینما همای (تلفن: ٤۲۱٦

فرهنگ خانواده

تنفریك زن

کاخ سعادت خانواده‌ای را فرو ریخت

یك زن با شما صحبت میکند

یکی از دوستانم در باره مشکل بزرگ یکی از بستگان خود برایم صحبت میکرد .

جریان قضیه از این قرار بود که فامیل دوستم بسیار عصبانی وکم حوصله بود . اخلاق عجیبی داشت واز همه مردم متنفر بود . حتی شوهر و فرزندان خود را از خویش میراند و تنفر شدیدی نسبت بآنان در خود احساس میکرد .

نتیجه رفتار زن مزبور این شد که رشته های اتحاد کانون خانوادگی از هم گسیخت .

پدر خانواده پس از کار خسته کننده روزانه بااعصابی فرسوده‌وارد خانه میشد ولی خانه را در آشوب وبی نظمی عجیبی میبافت فرزندان آنها دیگر به مقررات خانه احترام نمی گذاشتند و هر موقع که دلشان میخواست به خانه بر میگشتند تمام فعالیتهائی که باید برای سعادت یك خانواده در منزل صورت گیرد در این خانه راکد شده بود پدر بیچاره هم هیچ راهی برای برقراری نظم وترتیب مجدد در خانه پیدا نمیکرد

این‌بار همیکه میخواست‌نصیحتی به فرزندان خود بکند یا نسبت‌برفتار آنان اعتراض نماید فرزندان او با وقیح ترین کلمات و بدون حیا وپروا باوپاسخ میدادند .

مادر آنان هم در این میان هیچ عکس‌العملی از خودنشان نمیداد و فرزندان خویش را به خطای خود متوجه نمیساخت بالاخره کاسه صبر پدر پر شد و لبریز گشت .

یکروز از خانه بیرون رفت و دیگر بر نگشت و چند ماه هیچکس از او خبر نداشت ولی باز هم این پدر وظیفه شناس خرج زن و فرزند خود را با پست میفرستاد . البته این‌روش هم برای همیشه ادامه نداشت زیرا پس از مدتی همسر خود را بطور غیابی طلاق داد و طلاقنامه زنش را از طریق قانونی فرستاد . چند روز بعد این مرد با زن دیگری ازدواج کرد و رشته یك خانواده پاره شد و سرنوشت فرزندان آن بدست تقدیر سپرده شد .

حالا باید دید گناه این پیش آمد بگردن کیست ؟

بدون شك گناه بگردن همین زن است که نمیدانست با این حس‌تنفر خودکانون سعادت خانوادگی را بسر خود و سر فرزندانش فرو میریزد .

زن زنجیری است که‌با آن اعضای خانواده را بهمدیگر وصل میکنند وپیوند میزنند ، زن میتواند استحکام اعضای خانوده ای را برای همیشه برقرار کند و یا رشته های آنرا از همدیگر پاره کند و خانه رابصورت جهنم غیر قابل تحملی درآورد .

زنی که فرزندان خود را علیه شوهرش تحریك‌کند هیچوقت حمایت فرزندان را برای خود تامین نمی نماید بلکه بر عکس شوهرش راهم علیه خود میشواند .

اوهمه‌ااز دست میدهد زیرا پسری که بپدرش احترام نمیگذارد بمادرش که زن میباشد هیچوقت احترام نخواهد گذاشت .

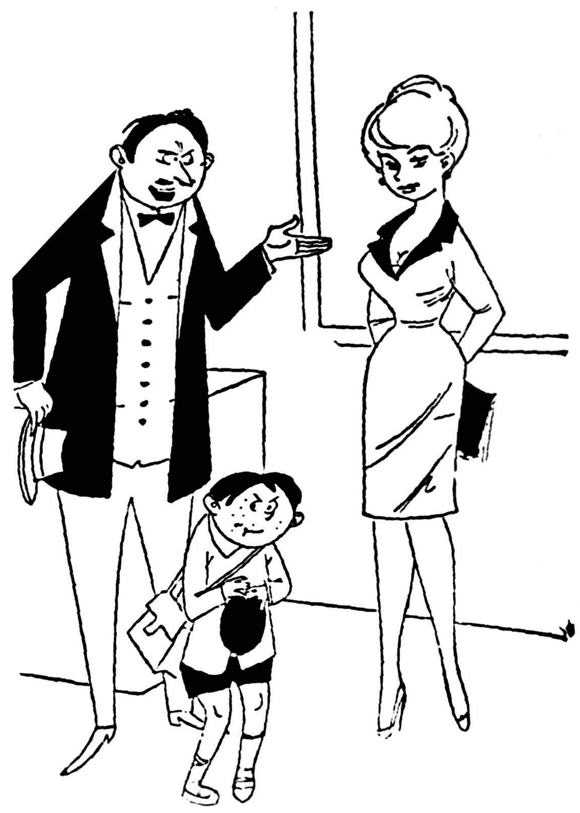

من‌اگر معلمی مثل این خانم داشتم نابغه میشدم .

اهل بهشت دردهات آمریکا زندگی میکنند

زندگی دهاتی آمریکائی هم زندگی مخصوصی است که در هیچ جای دنیا نظیر ندارد یك برزگر آمریکائی ظاهرا لباسهای خوبی‌بر ندارد ، خانه‌اش چوبی است وحتی حکم کلبه راهم ندارد زندگی‌اش رویهمرفته بی رونق و بی رمق است اما بظاهر نباید قضاوت کرد درسه تاست که «جیم اوکوین» یك دهاتی آمریکا چند ساعت از روز را به شکار قمری و بافتن تور برای‌شکار پرندگان میپردازد و اما درحقیقت بهترین زندگی را دارد او خود به گردش و تفریح ،میرود و لباسهای عالی که حتی شهریها آرزویش را دارند در بر میکند «جیم »از هوای پاك و بدون آلایش استفاده میکند کودکانش در یك محیط گسترده وبدون مانع هرکار بخواهند میکنند وروح شان مانند بچه‌های شهر در عذاب نیست .

زنش خانه را ببهترین وجه اداره میکند و پسرهای بزرگش در دانشگاه «میسی‌سی‌پی» درس میخوانند کلبه او چوبی است ولی اگر وارد آن شوید آخرین دستگاههای مدرن از یخچال ورادیو و تلویزیون گرفته تا وسائل مرغوب و راحت آشپزخانه را در آن می‌بینید بیخود نیست می گویند اهل بهشت در دهات‌آمریکائی زندگی میکنند .

گوشه‌ای از زندگی بی آلایش ولی مدرن یك دهاتی آمریکائی

برای خانه‌وخانه‌دار

برای تمیز کردن آئینه مقداری الکل صنعتی به آب اضافه کنید ضمنا پارچه‌ای را که باآن آئینه‌راتمیزمینمائید فشار دهید تا آب پشت آئینه نرود و جیوه آنرا خراب کند اگر یك‌ظرف شیشه‌ای‌کریستال دارید وبعلت تنگی دهانه آن نمیتوانید داخل آنرابشوئید باندازه یك‌قاشق نمك و یك قاشق سرکه و مقداری تفاله چای در آن بریزید سپس شیشه را تانیمه آب کنید و آنرا خوب تکان‌دهید .

این شیشه‌را مدت نیمساعت بهمان حال بگذارید و هرچند دقیقه یکبار آنرا تکان دهید سپس آب آنرا خالی کنید و طبق معمول بشوئید .

اگر باردار هستید ...

اگر بیش از سی و پنج سال دارید و قبلا در معرض سقط جنین واقع شده‌اید باید بدانید که خطر سقط‌جنین شما را تهدید میکند و باید در نگهداری جنین‌دقت‌زیادی‌بنمائید.

اگر مبتلا به فشارخون شدید یا مرض قند یا سوءهاضمه شدید هستید بیش از دیگران درمعرض‌سقط جنین قرار دارید .

اگر رشد جنین شما غیر طبیعی بود یادر محل غیر طبیعی‌رشد میکرد در معرض سقط جنین قرار دارید و البته سقط جنین دراین حالت بنفع شما است .

شیر ارزان قیمت

بفوریت در آب حل میشود

ازهر بسته ۳لیتر شیر مایع میتوان تهیه کرد

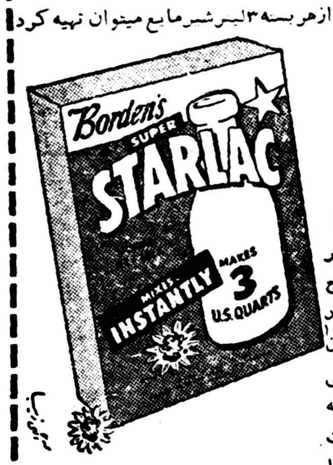

یك خبرجالب برای خانواده‌ها ! با استارلاك جدید مادران درهر جا میتوانند شیر مورد احتیاج خانواده خود را تهیه کنند استارلاك شیر خوش طعم بدون چربی و حاوی تمامی مواد غذائی مهم موجود درشیر طبیعی است که برای رشد وسلامتی بدن لازم‌است از همین امروز استارلاك را مصرف کنید .

SUPER STARLAC

سوپر استارلاك شیر بدون چربی وطعم

آگهی تجدید شاخصه

اداره تدارکات وزارت بهداری به نمایندگی سازمان تدارکات کل‌کشور گوشت مورداحتیاج سال ۳۹ بیمارستان های تابعه مرکزی (تهران شهر ری، شمیران) را که گوشت شیشك شقه نکرده یکدست می باشد از طریق مناقصه خریداری می نماید طالبین انجام معامله بایستی عملا با مراجعه بدفتر این اداره واقع در خیابان‌امیریه کوی اعتضادیه و دریافت برك شرایط پیشنهادات خود را تا آخر وقت‌اداری روز یکشنبه ۱۵ر۴۰ر۳۹ باداره کل دفتر وزارتی تسلیم ر رسید دریافت دارند پیشنهادات واصله ساعت ۱۰ صبح روز چهار شنبه ۱۶ر۴۰ر۳۹ در اداره کل امور مالی وزارت‌بهداری باحضور اعضای‌کمیسیون باروقرائت خواهد شد وصول‌پیشنهاد موید اطلاع کامل پیشنهاد دهنده ازشرایط‌مناقصه خواهد بود .

رئیس اداره تدارکات وزارت‌بهداری
گلستانه

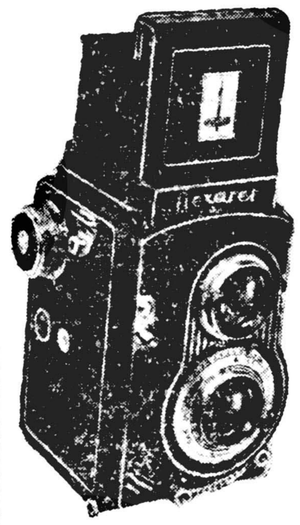

فلکسارت

فلکس ۶×۶ و ۳۵ میلیمتری

شرکت نیالا

خیابان شاه ـ چهارراه رازی

تلفن ۶۹۰۳۷

«آگهی تجدید مزایده»

اداره تصفیه تهران شش دانك یك قطعه زمین بمساحت ششصد متر مربع قطعه ۱۳ ازپلاك ۸۸ر۲۷۲۵ بخش یازده تهران واقع درمجید آباد (تهران پارس‌فعلی) ملکی آقای داود داودزاده ورشکسته راکه‌بمبلغ سیصد هزاررریال ارزیابی گردیده از طریق مزایده باشرائط زیر بفروش میرساند.

طالبین باید صدی پنج مبلغ ارزیابی رابصندوق اداره کل تصفیه سپرده وپیشنهادات خودرا بنحو منجز باذکر آدرس صحیح خود تادو ساعت پیش‌ازظهر روز چهارشنبه دوم شهریور ماه۳۹ درپاکت لاك‌ومهر شده بدبیرخانه اداره کل تصفیه تسلیم ورسید اخذنمایند.

پیشنهادات یکساعت پیش‌از ظهر همانروز باز وعنداللزوم مزایده حضوری بعمل خواهد آمد.

شرائط مزایده :

۱ـ به‌پیشنهادات فاقد سپرده ترتیب‌اثر داده نخواهد شد ۲ـ در صورتیکه‌برنده مزایده از انجام معامله ظرف سه‌روز پس‌از ابلاغ‌اخطاریه دبیرخانه اداره کل تصفیه خودداری نماید سپرده او بنفع ورشکسته منظور مضافا مسئول کسر قیمتی است‌که احتمالا از تجدید مزایده‌حاصل خواهد شد ۳ـ اداره تصفیه دررد وقبول یك ویا کلیه پیشنهادات مجاز است ٤ـ هزینه آگهی ومالیات وعوارض وغیره برعهده خریدار است.

آ ـ ۱۲۹۱۲ رئیس اداره تصفیه تهران

پرداخت وام برای احداث باغ چای

از طرف سازمان چای وزارت گمرکات و انحصارات در سال جاری به اشخاصیکه مایل به احداث باغ جدید چای بوده وواجد شرایط‌باشند وام‌طویل المدت‌پرداخت میگردد متقاضیان میتوانند برای کسب‌اطلاعات بیشتر و دریافت مرك اظهارنامه به اداره کل‌چای شمال (لاهیجان)مراجعه نمایند .

رئیس اداره کل چای شمال ـ استر آبادی
آ ـ ۱۲۹۰۶

آگهی مزایده فروش ملاس

اداره کل قندوشکر مقدار یکهزار تن ملاس‌حاصله ازشکرخانه کارخانه قندورامین وکارخانه قند کهریزك راازطریق مزایده طبق‌نمونه موجوده در کارخانه باشرایط زیر بفروش میرساند .

۱ـشرکت کنندگان درمزایده باید مبلغ پنجاه هزارریال بعنوان‌سپرده بحساب ۱۱۶۲ اداره کل‌قندوشکر دربانکملی ایران شعبه فردوسی ویاصندوق اداره‌حسابداری کل قندوشکر تسلیم نموده ورسید دریافتی رابپیوست پیشنهاد مربوطه درپاکت لاك‌ومهرشده باذکر جمله مربوط‌بمزایده فروش ملاس تاآخر وقت اداری روز بیست‌ودوم تیرماه ۱۳۳۹ بدفتر اداره کل‌قندوشکر واقع در کاخ‌وزارت دارائی تسلیم ورسید دریافت دارند .

۲ـ اداره کل‌قندوشکر میتواند ۲۵٪اضافه درمیزان فوق بیشتر یاکمتر تحویل خریدار نماید .

۳ـمالیات وعوارض وهزینه نشرآگهی وسایر هزینه ها بعهده‌خریدار خواهد بود .

٤ـ محل‌تحویل ملاس تامقدار ۸۵۰تن درکارخانه قندورامین و مقدار ۱۵۰تن درکارخانه قند کهریزك خواهد بود .

۵ـ برنده مزایده باید ملاس مورد مزایده رامتدرجا تااخرآذرماه۳۹ تحویل گرفته واز کارخانه خارج‌نماید وچنانچه درمدت معین ازتحویل وحمل ملاس خودداری نماید سپرده دریافتی منفع دولت ضبط خواهد شد .

۶ـحداقل میزانی که‌خریدار درهربارتم تحویل خواهدگرفت دویست‌تن خواهد بود .

۷ـ بپیشنهادات فاقد سپرده ومشروط ومبهم که‌باشرایط‌مذکور تطبیق ننماید ترتیب اثرداده نخواهد شد .

۸ـ حضور پیشنهاددهندگان درجلسه مزایده آزاد است .

۹ـپیشنهادات واصله درساعت ده صبح روز بیست‌وسوم تیرماه جاری در کمیسیون خریدو تدارکات اداره کل قندوشکر بازوقرائت خواهد شدوچنانچه برنده مزایده ازپیشنهاد خودعدول نماید وازامضای قراردادخودداری کندسپرده او بنفع دولت ضبط میشود .

۱۰ـ پس‌از انقضاء مدت مقرردرآگهی پیشنهادی پذیرفته نمیشود واداره کل‌قندوشکر دررد یا قبول قسمتی یا تمام یك‌از پیشنهادات مختار است

ازطرف مدیر کل قندوشکر ـ یاکدامن
آ ـ ۱۲۹۱۸

۱ـ۲

ستاد بزرك ارتشتاران سررشته‌داری لشکر ۱ پیاده
آگهی مناقصه شماره ٤ـ۹ر۳ر۳۹

سررشته داری لشکر۱ پیاده گرگان اجرت اسیابانی نهصد تن گندم مصرفی سالیانه باکرایه حمل گندم از انبار غله آسیاب و حمل آرد از آسیاب بانبار پادگان را با مشخصات موجوده در سررشته داری لشکر بمناقصه میگذارد داوطلبان بایستی پیشنهادات خود را تنظیم و تا آخروقت اداری سه‌شنبه ۲۱ر۴ر۳۹بدفتر سررشته داری لشکر تسلیم‌و رسید اخذ نمایند و کمیسیون مناقصه درساعت ۱۰ صبح روزچهارشنبه ۲۲ر۴ر۳۹ تشکیل خواهد شد .

میزان سپرده و طرز پرداخت آن وسایر شرایط شرکت درمناقصه وعقدپیمان و همچنین نمونه پیمانیکه منعقد خواهد شد طبق برك‌مشخصات موجوده درسررشته داری لشکر میباشد داوطلبان بایستی قبل از تسلیم پیشنهاد بسررشته‌داری‌لشکر مراجعه‌وبرك‌مشخصات ونمونه‌پیمانیکه‌منعقد خواهد شد دریافت و پس از قرائت و اطلاع کامل امضاء نمونه ضمیمه پیشنهاد خود نمایند .

رئیس سررشته داری لشکر ۱پیاده گرگان سر گردفرزادگان
آ ـ۱۲۸٤٦

آ ـ ۱۲۷۷٦

نام نویسی در دانشکده ادبیات

داوطلبان ورود بدانشکده ادبیات باید برای نام‌نویسی از روز سه شنبه اول شهریور تادوشنبه۶ هفتم شهریور ۳۹ از ساعت ۵ تا۷ بعدازظهر بدفتر دانشکده واقع در ساختمان شماره ۲ جنب بیمارستان مراجعه‌نمایند.

الف ـ مواد امتحانات عمومی

۱ـ زبان فارسی
۲ـ زبان خارجه

ب ـ مواد امتحانات اختصاصی

الف ـ رشته ادبیات فارسی

۱ـ عربی
۲ـ ادبیات فارسی

ب ـ رشته زبان خارجه

۱ ـ زبان انگلیسی
۲ـ زبان فرانسه
۳ـ زبان روسی

ج ـ رشته فلسفه

۱ـ مقدمات فلسفه

د ـ رشته علوم اجتماعی

۱ـ تاریخ ایران

ه ـ رشته باستان شناسی

۱ـ تاریخ ایران

و ـ رشته تاریخ و جغرافیا

۱ـ تاریخ عمومی و تاریخ ایران
۲ـ جغرافیای عمومی و جغرافیای ایران

مدارك ثبت نام

عین گواهینامه شش ساله دبیرستان شعبه ادبی یا جواز قبول.

خرداد ۳۹ که صحت آنها ازطرف ادارات‌فرهنك‌استان ها و شهرستانهای محل تائید و مهرو امضاء شده باشد .

رونوشت شناسنامه یکبرك
عکس ٤×۶ دوقطعه
حق ثبت‌نام ۱۲۰ ریال

رئیس اداره دفتر دانشکده ادبیات ـ دکترحقوقی
آ ـ۱۲۹۱۰

۱ـ۲

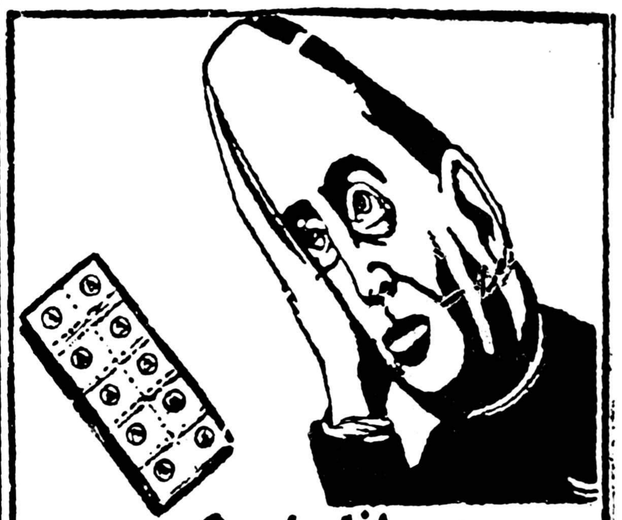

Optalidon

اپتالیدن ساندوز محلول رسمی

اپتالیدون ساندوز را فقط درکاغذهای زرورقی‌که دارای علامت مخصوص ساندوز است خریداری فرمائید

دکتر اقبال ضمن دفاع از سیاست دولت گفت:

بقیه از صفحه اول

چه وقتی که وزیر بودم چه هنگامی که استاندار آذربایجان بودم .چه هنگامی که بنخست وزیری رسیدم باین شهر آمده ام و افتخارداشته‌ام که آنچه در قوه دارم برای شما انجا م‌دهم ولی این دفعه با سمت حزبی آمده ام تا ازشما مردم‌رضائیه وساکنین آذربایجان غربی داوری بخواهم زیرا ما در آستانه‌انتخابات دوره بیستم هستیم و شما بایدبرای خود قضاوت کنید که آیا بحزب ملیون که رهبری آن با من است اعتماد دارید یا بگروه و دسته های دیگر و آیا مایلید که من‌همچنان بخدمات خود ادامه دهم یا اینکه فرد دیگری روی کار بیاید ودولت دیگری تشکیل شود و برای‌اینکه نظر ملت هم ببهترین وجهی معلوم شود و تمایلات عمومی از هر جهت در شکل و فرم مجلس آینده منعکس گردد من نهایت مراقبت را معمول خواهم داشت که انتخابات در کمال آزادی صورت بگیرد واین‌افتخار نیز نصیب دولت من شود که‌برای اولین بار در تاریخ مشروطیت حتی دستگاههای دولتی را هم در اختیار حزب مخالف بگذارم و موافقت کنم که مخالفین هر چه دل تنگشان می خواهد در رادیو دولت علیه من و علیه دولت من بگویند و آنوقت‌مردم فهیم و هوشمند ایران قضاوت کنند که حق باکیست .

آیا آنهائیکه ساعت یازده صبح شروع بکار میکنند راست میگویند و یا کسانیکه از سپیده صبح کارمیکند وتاپاسی از شب پشت میز خود را ترك نمیکنند . آیا آنهائیکه فقط در عمرشان در و دیوار مدرسه‌رادیده‌اند و بخبرنگار یکی از روزنامه ها درد دل کرده‌اند که اگر بار دیگر متولد شوند دلشان میخواهد که دیگر رنگ مدرسه راهم نه بینند راست میگویند یا کسی که عالیترین دانشگاههای جهان را گذرانده و بزرگترین مدالهای علمی دنیا را گرفته است آیا آنهائیکه سالها در این مملکت بوزارت رسیده اند ویك کار درخشان ندارند که ازجبه خود ببرون بکشند و بگویند که این کار مفید را ما کرده ایم حق دارند یا کسی که بدفعات آنچه کرده‌بمردم گزارش داده و حالا هم عدد و رقم صریح و روشن را ارائه میدهد واز مردم نظر میخواهد .

سوژه به رادیو ها

من وقتی پیشنهاد کردم که حزب مخالف از رادیو استفاده کنددبیرکل آن حزب گفته بود اینکارما را تضعیف میکند زیرا اگر بما اجازه صحبت ندهند ما در میان مردم مظلوم‌معرفی میشویم ولی اگر اجازه صحبت‌بدهند این حربه را ما از دست خواهیم داد ولی شما میدانید که من حاضر نیستم هیچکس مظلوم واقع شود و مخصوصا چون قضیه ظلمی در میان نیست بهمین جهت با خواهش و تمنا هم که‌شد آقایان را به پشت میکروفون رادیو ایران آوردند تا آزادانه‌حرف هایشان را بزنند و حتی المقدور تند بروند که به‌رادیو های دشمن‌ما سوژه و مطلب برای حمله بکشور، و دولت و ملت ما بدهند و کار هائی که موجب افتخار و سر بلندی مملکت مابود تخطئه کنند و در قلب مملکت همان حرفهائی را تکرار کنند که ما از آنطرف مرز های خود تحویل می گیریم بااین همه من بآزادی و دموکراسی آنقدر مومن و معتقدم و برشد و فهم و هوشیاری مردم ایران آنقدر اعتماد دارم که از این سخنان ناروا و بی جا و غرض آلود کوچك ترین نگرانی احساس نمیکنم و حتی آنرا برای باز شدن چشم و گوش مردم برای آنکه بدانند ما هر یك چه کاره‌ایم کی سرود یادمستان می دهد و کی مستی را از سرمستان دور میکند بسیار لازم و ضروری میدانم در یك انتخابات آزاد احزاب ودسته ها حق دارند که هر چه از دستشان بر میآید البته با مراعات نظم و آرامش و در حدود مقررات برای پیروزی خود انجام دهند ولی از این هم نه آنها که دوستدار مصالح مملکت‌هستند سوء استفاده نمیکنند و بحرفهای ناجوانمردانه متوسل نمیشوند و انصاف و حقیقت را زیر پا نمیگذارند ولی اگر دسته هائی جز این کردند من گمان میکنم برای ملت باهوش و با استعدادی مثل مردم ایران محك آزمایشی است و مردم میتوانند بخوبی دریا بندکه آدمهائی باین حد خلاف گو فردا که زمام امور بدستشان میرسد چه کار خواهند کرد و کسانیکه امروز در پیادگی زیر همه چیز میزنند فردا که سوار بشوند خدا را هم بنده نخواهند بود فرق ما با آنهائی که در جبهه مخالف ما قرار گرفته اند اینست که ما بمردم چه کرده‌ایم با عدد و رقم و نشانی گزارش میدهیم و آنها فقط یك مشت حرف تحویل میدهند و این حرفها یك قسمت انکار بدیهیات و اقدامات دولت است ویك قسمتش وعده .

حکایت شیاد

یادم میاید در کتابهای‌درسی قدیم حکایتی بود بدین مضمون :

که‌شیادی مردم رادور خود جمع کرد ویك بطری دروسط معرکه نهاده بود ومیگفت ای مردم اگر بمن فلان مقدار پول بدهند من‌توی این بطری خواهم رفت البته کار غریبی بود وبهمان جهت هم مردم هرقدر توانستند پول دادند تااینکار عجیب رابه‌بینند اماشیاد وقتی باندازه کافی جیب مردم را خالی کرد گفت ای مردم از شماانصاف میخواهم آیایك آدمی بقدر هیکل وقیافه من توی این بطری خواهد رفت آیاشما از من چنین توقعی دارید؟

من روزگاری خیال میکردم که این ماجراافسانه است ولی حالامی‌بینم آنها که هوس زمامداری به سرشان زده است حکایت جالب‌تر ازاین رامیسازند.

پاکت ۴۰۰تومانی

وعده دادند که ماچنان و چنین میکنیم البته کار مشکلی نیست از این پریشان‌گوئی خیلی‌ها کرده‌اند گوگرد پارسی را به‌چین ببرند- کاسه چینی رابرم ودیبای رومی را بهند فولاد هندی را به‌حلب-انگبین حلبی را به‌یمن- بردیمانی به‌پارس بیاورند ولی آنچه مشکل است‌آن است‌که کسی عمل نشان بدهد و کار واقدام اتمام یافته را ارائه بدهد وگرنه بنابر ضرب‌المثل مشهور دوصد گفته چون‌نیم کردار نیست ومن تعجب میکنم آنها که خودشان راقادر بدروغگوئی‌میکنند واین تنك را می‌پذیرند دیگر چرا اینقدر تنك نظری نشان میدهند. چرامیگویند ما پنجاه در صد بدر- آمد ملی میافزائیم. حالا که بی‌پا حرف میزنند بگویند دویست‌درصد چرا میگویند مابرای رفاه اجتماعی چنین وچنان میکنیم حالا که‌ازروی هوی حرف میزنند بگویند بهرنفری نیز هرروز یك پاکت‌دویست‌تومانی بعنوان حق‌الزحمه پرداخت خواهند کرد وشما میتوانید در همین یك مورد بین من ودیگران قضاوت کنید که وقتی من از طرف شخص شخیص شاهنشاه (ابراز احساسات شدید مردم) مامور تشکیل دولت شدم هیچ وعده بمردم ایران ندادم جزاینکه گفتم من‌قول میدهم که‌کار کنم وحالا هم که دربرابر شما ایستاده‌ام میگویم من هیچ وعده‌ای بشما نمیدهم واگر شما بخواهید بدانید درآینده چه خواهم کرد خودتان حساب کنید وبه‌بینید در گذشته چه‌کرده‌ام

مهاجرت پشه

کارنامه من روشن وواضح‌است ومن هروقت فرصتی بدست آورده‌ام بمردم ایران گزارش داده‌ام وهر چقدر هم که عیب جویان ومغرضین دادبزنند وفریاد کنند وزیر محسوسات بزنند نمیتوانند مریض- خانه‌ای که ما ساخته‌ایم ویا مدرسه راکه درست کرده‌ایم یا جاده‌ای‌را که کشیده‌ایم باچشم بندی جلوی چشم شما مخفی کنند وشماچنانکه گفته‌اند قبول کنید که من بایشه مالاریا مبارزه نکرده‌ام وجان‌هزاران هزار هموطن خودرا از زاین بلای جانسوز نجات نداده‌ام پس این‌پشه آنافیلی که دست از سر بسیاری از مناطق ایران برداشته بدستور رئیس حزب‌مخالف‌از ایران‌مهاجرت کرده‌اند یاایین هزارها هکتارزمین راکه ماعلیه آفات نباتی سم پاشی کرده‌ایم ومزارع وسیعی را ازخطر ملخ وسن وموش صحرائی نجات داده ایم باسحر وجادو وافسون لیچار گویان مخالف از بین رفته‌و نابود شده است. این حرفها تف سربالاست وخیلی خوب مشت‌آدم های کم‌مایه‌ای که بادستهای‌لرزان وافکار پریشان وقدمهای ناتوان خواب زمامداری می‌بینند باز میکند وطرز تفکر آنها رانشان میدهد واسباب رسوائی آنها خواهد شد مادر هرمورد از موارد چه درمسائل اقتصادی ومالی وچه در قسمتهای فرهنگی وبهداشتی‌و عمران واصلاحی در هر قسمتی‌عدد ورقم داریم واین اعداد وارقام مشت محکمی است بردهان یاوه گویان

درباره اقدامات بهداشتی دولت‌در سه‌سال اخیر از طرف حزب‌مخالف گفته شده وضع بهداشتی مملکت خوب نیست دولت درمبارزه با حشرات وبیماری‌های واگیرموفقیت نداشته است حال من فقط چندرقم از اقدامات مفید دولت رادراین‌باره برای شما میخوانم.

درآمد ملی

آقای دکتر اقبال دراین موقع بشرح اقدامات عمرانی دولت و پیشرفتهای صنعتی کشور پرداخت و افزود :

دراثر کمك مالی دولت مردم طوری بسرمایه‌گذاری‌تشویق‌شده‌اند که‌درسه‌سال اخیر میزان سرمایه گذاری خصوصی به‌بیش از شانزده میلیارد رسیده است در نتیجه این اقدامات افراد زیادی درکشور ما بکار مشغول شده و اکنون سالانه بیش از صدو بیست میلیون دولار کالاهائیکه ازخارج وارد میگردید درداخل کشور تولید میگردد اگر حزب مخالف نظر سوئی نداشت میدانست که این سالی صدو بیست میلیون دلار که بابت خرید قند و شکر و سیمان و قماش و سایر احتیاجات مصرفی بخارج ازکشور میرفت از میزان درآمدملی‌ما کاسته میشد و صرف سرمایه‌گذاری در ممالك خارجی میگردید اما اینك که‌بابت خرید این قبیل کالاهاصد و بیست میلیون دلار ازز بخارج نمیرود در نتیجه سطح درآمد ملی مابالا رفته است اکنون در اثر سرمایه‌گذاری هاکه در حدود یك ربع‌درآمد ملی ماست و از نظر نسبت حتی درامریکاهم سابقه‌ندارد درآمد ملی ماسالانه در حدود شش درصد افزایش یافته که‌سه درصد بیش از سرعت افزایش‌جمعیت‌ایران است از نظر علماقتصادهر کشوری که سرعت افزایش درآمد ملی آن ازسرعت افزایش جمعیتش زیادتر باشد دارای اقتصاد سالم و مترقی است که‌این دولت افتخار دارد‌دارای چنین برنامه‌ای از نظر اقتصادی‌است درامریکا و فرانسه و سایر ممالك توسعه یافته این سرعت ا قتصاد و افزایش جمعیت تقریبا به‌موازات هم ترقی میکند وافزایش درآمد ملی تدریجی است آنوقت حزب‌مخالف چگونه میخواهد بطور ناگهانی‌پنجاه درصد برمیزان ملی درآمد کشور اضافه کند .

این‌ادعا باهیچیك ازموازین علمی تطبیق نمیکند .

بیسابقه در تاریخ

آقای دکتر اقبال سپس گفت حزب مخالف اظهار داشته دولت سیاست اقتصادی نداشته و برنامه توسعه اقتصادی صورت نگرفته‌است بنظر متخصصین فن نتایج مفید اقدامات اقتصادی دولت باتوجه‌بعدد و رقم نه‌تنها درتاریخ ایران‌بی‌سابقه است بلکه در تاریخ اقتصادی‌جهان کمتر دوره‌ای را۲ نتیوان یافت که کشوری نظیر سه‌سال اخیر ما از نظر اقتصادی به‌جلو رفته باشد نشریات جهانی که این حقیقت را نشان میدهد اساس‌سیاست‌اقتصادی دولت براساس تازه‌ترین تئوری و روشهای اقتصادی قراردارد دولت سعی داردا‌هرمهای اقتصادی را در محور صحیح خود بگردش درآورد چون از یکطرف برای‌توسعه‌صنعتی باید مقدار کافی سرمایه‌گذاری‌شود در نتیجه حجم پول درگردش بالا میرودو از طرف دیگر چون درمقابل این افزایش قدرت خرید لازم‌است که آن تورم شدید پول و ترقی سطح قیمت‌ها جلوگیری شود در تجارت خارجی سیاست آزادی نسبی در پیش گرفته شده -بتدریج که محصولات‌صنایع تولیدی ما عرضه میکردد قدرت‌خرید مردم متوجه محصولات داخلی شده‌که هم سرمایه گذاری انجام و هم از تورم جلوگیری شود بدیهی‌است که در مقابل یك چنین رشدو تحول اقتصادی افزایش سه تا چهار درصد هزینه زندگی ناچیز است و اگر بشاخص قیمت‌ها در ممالك اروپا و آمریکا مراجعه شود دیده خواهد شد که‌چندان مهم نیست و یا اینکه از نظر علمی باین قبیل ترقی هزینه ها در ممالك که در حال رشدهستند اجتناب ناپذیر است معهذا دولت در صدد جلوگیری از آن میباشد علت اصلی اتخاذ سیاست آزادی نسبی و عاقلانه تجارت خارجی همین مبارزه باتورم و تامین قوه خرید بوده این سیاست از نظر سلامت اقتصاد و از نظرمقتضیات اجتماعی و سیاست ارزی کشور و جلوگیری‌از ترقی قیمتها تردید ناپذیر است .

فعالیتهای بانکی

آقای دکتر اقبال سپس گفت توسعه فعالیت های بانکی برخلاف نظریهٔ حزب مخالف یکی ازاقدامات مفید دولت در سه سال اخیر است که‌تاپایان سال سی و هشت درحدود بیست و شش بانك باسرمایه نه میلیارد و هشتصد و نود نه‌میلیون ریال تاسیس گردیده که از این راه تسهیلاتی برای امور اقتصادی کشور فراهم شده‌است و بانرخ سنگین‌بهره برای عده کثیری کار فراهم گردیده است و اصولا یك نهضت پولی د کشور بوجودآمده است اگر تاسیس بانك دلیل بورشکستگی . افلاس کشور است باید ممالك‌متمدن ومترقی گیتی که از نظر اقتصادی دارای رشد کامل بوده و هزاران موسسه بانکی دارند از مدتها قبل دچار ورشکستگی شده باشند .

درآمد نفت

حزب مخالف مهمترین برنامه دولت خودرا افزایش درآمد نفت و تقلیل هزینه ها اعلام کرده‌است درحالیکه برای استفاده از منافع نفت کشور حد اکثر کوشش بعمل آمده وبا انعقاد قرار دادهای هفتادو پنج‌در صد سهم ایران اکنون کشورمادر بین ممالك نفت خیز جهان بمقام ششم رسیده وباوجود تنزل بهای نفت در دنیا سالانه بیش از دویست و هشتادو پنج میلیون دلار عایدکشور میشود و بابهره برداری از منابع‌نفتی جدید تدریجا در آمد ایران فزونی می‌یابد .

اما در مورد فرهنك حزب مخالف بفکر تاسیس کودکستان و کتابخانه وتعلیمات اکابر و مدارس حرفه‌ای وتعلیمات مجانی افتاده و برای رفاه حال معلم هم خیلی دلسوزی کرده اهمت باید بگویم که‌هیچکس باندازه من که افتخار میکنم معلم و دانشگاهی هستم بفکر توسعه دانشگاه وفرهنك نیست .

زیرا مدتی رئیس دانشگاه بودم ما چون موی خودرا در راه‌تحصیل وتعلیم و تربیت سفید کرده‌ایم مسلما از کسانیکه حتی موفق‌بکسب یك شب علم در دانشگاه نشده‌اند حق تقدم داریم در دولت من‌دومیلیارد وپانصد میلیون بر بودجه فرهنك و دانشگاه اضافه شده در نتیجه‌اکنون یك میلیون و ششصد نفر درمدارس وچهارصدو چهل ودوهزار نفر در کلاسهای‌اکابر و سیزده هزار نفردر دانشگاه تهران و چهارهزار و ششصد نفر در دانشگاههای شهرستانها و چهارده هزار وچهارصدنفر دردانشگاه های خارج سرگرم تحصیل هستند دراین دولت در مراکز بیشتراستانها دانشکده‌هائی تاسیس شده است : اکنون‌یکی‌از افتخارات‌دولت فرانسه برنامه فرهنك آنست تاسیس‌وتوسعه پی در پی دبستانها و دبیرستانها و مدارس حرفه‌ای ودانشکده هاموضوعی نیست که از نظر مردم پنهان باشد فرهنك شهرستانها مدتی است که استقلال دارد و از تمرکز امور در تهران خودداری میشود .

نفله نشده

حزب مخالف اظهار داشته که‌دولت درآمد ارزی مملکت را نفله کرده است در حالیکه بشهادت ارقامی که اینك ذکر میکنم این بیان صحت ندارد در سال هزار و سیصد وسی‌و شش با اینکه واردات کشور نسبت بسال قبلبیست و پنج در صدافزایش یافت معهذا درآمد ارزی کشورضمنت میلیون دلار فزونی یافت در صورتی که میزان ذخائر ارزی کشور درپایان سال هزار و سیصد وسی وهشت باوجود پرداخت کلیه‌دیون دولت وباوجود مخارج ارزی وسرمایه گذاریهای وسیع د رامور صنعتی معهذا این دولت‌در حدود هشتادوهشت میلیون دلار ذخیره ارزی داشته است

تعادل بودجه

این دولت اززمانیکه شروع‌بکار کرده بامر بودجه توجه‌خاصی‌داشته برای اولین بار در تاریخ مشروطیت ایران لایحه تفریغ بودجه را به مجلس داده هیچوقت تاکنون بودجه ایران مثل بودجه سه سال اخیر دولت من تعادل نداشته است قبل از این دولت حقوق کارمندان رابا چند ماه‌تاخیر می‌پرداخت‌و کارمندان شهرستانها از آن بخوبی‌مستحضر هستند ولی اکنون حقوق آنهاپیش از آخر هر ماه هم پرداخت‌میگردد.

برا ی‌اینکه بدانید اظهارات حزب مخالف که راجع به بودجه‌هم صحت ندارد باین مطالب دقت فرمائید .

۱-بودجه دولت درسال هزارو سیصد وسی وپنج یعنی‌قبل‌ازتشکیل این دولت باوجود استفاده از کمك بلاعوض در حدود چهار میلیارد و هشتاد میلیون ریال کسری داشته است ولی این کسری با توجه به افزایش هزینه ها در مدت‌سه‌سال تقلیل داده شد بطوریکه در سال سی ونه نهصد میلیون ریال‌کسری داشت و اکنون کلیه در آمد مملکت از در آمد داخلی تامین میگردد .

وبافزایش قابل توجه درآمدامسال این کسری هم از بین خواهدرفت واین دولت دارای سالم‌ترین بودجه دردوران مشروطیت ایران خواهد شد وبرای اینکه بودجه این دولت باگذشته مقایسه شود باین ارقام دقت فرمائید.

آقای دکتر اقبال پس‌از ذکر ارقامی گفت :

دردولت گذشته بااینکه ازکمك بلاعوض ووام استفاده میشدهزینه های عمرانی وفرهنگی وبهداشتی آن قابل قیاس بابودجه این دولت نیست نه‌تنها چهار میلیارد ریال کسری دولت بلکه پرداختها هم بموقع انجام نمی گردید و همیشه درحدود دومیلیارد حواله در خزانه معوق بود درحالیکه اکنون علاوه بر پرداختهای جاری همواره مبلغی نیز برای احتیاجات احتمالی ذخیره دارد آنست بودجه ناسالم واینست بودجه سالم برغم آنها در دوساله اخیر پنجاه وپنج درصد از درآمد نفت بمصرف آبادانی کشور رسیده ودرمدت چندسال آینده به‌تدریج تمام درآمد نفت بمصارف امور عمرانی‌خواهدرسیدومدتهاقبل‌هم‌این برنامه از طرف دولت اعلام شده‌بود

حال حزب مخالف بخیال خود برنامه قبل‌را اعلام کرده است.

بهبود کارمندان-آقایان کارمندان دولت بخوبی میدانند که هیچکس باندازه دولت بفکر آنها نیست‌زیرا دولت به‌آنها احتیاج دارد باید در بهبود وضع آنهابکوشد (ابراز احساسات شدید مردم) تا بهتر بتوانند انجام وظیفه کنند بهمین جهت درباره وضع کارمندان خود این دولت درطی سه‌سال اخیر کمك هائی باین شرح کرده است.

آقای دکتر اقبال این کمکهارا شرح‌داد وپس‌ازذکر اقدامات‌مختلف عمرانی دولت گفت :

مردم غیور ورشید آذربایجان غربی باین ترتیب اکنون شمابخوبی میتوانید درباره دولت من قضاوت کنید.من نمی‌گویم آنچه شده‌است کافی بوده ولی شما خود بهتر میدانید که در آنچه امکان‌داشته است کوتاهی نشده است دولت من باتمام قدرت وهمت خود کوشیده است که موجبات رفاه وآسایش مردم رافراهم بیاورد وبهترین نشانه آن که‌درانجام این منظور موفق شده این است که سه‌سال وچند ماه مورد مرحمت وعنایات شاهانه قرار گرفته واعلیحضرت همایونی پیوسته دولت را مورد تشویق قرار داده‌اند.

وبدون تردید اگر ما نمی توانستیم نیات ملوکانه را در حدود ممکنات ومقدورات بمرحله اجرا درآوریم امروز در خدمت شما نبودیم و مدتها بود که بخاطر مصالح کشور ازخدمت معاف شده بودیم اما دلیل آنکه شما مردم بکار و خدمت ما واقف شده اید احساسات پرشور و کم نظیری است که در همه جا نسبت باینجانب ابراز شده است و همین میتینگ عظیم امروز با این همه شوق و هیجان گواهی میدهد که شماما را خدمتگزار صدیق و صمیمی شاهنشاه و ملك وملت ایران می شناسید همین گواهی میدهد که‌شما از این دولت رضایت دارید و روش آنرا تائید و تصدیق میکنید گواهی میدهید که شما ادامه خدمت مارا طالبید و ما را از صمیم قلب حمایت وپشتیبانی مینمائید من از این همه لطف و محبت شما متشکرم اطمینان دارم با همین شور و شوق در انتخابات شرکت خواهید کرد و به نامزد های حزب ملیون رای خواهید داد.

اطمینان دارم شما با چشم و گوش باز بر آزادی انتخابات نظارت‌خواهید کرد هیچ فردی حاضر نخواهد شد که بر خلاف مقررات و قوانین قدمی بردارد و بجریان طبیعی این امرلطمه وارد سازد .

من از همه شما میخواهم که‌آرامش را حفظ کنید و از هر اقدامی که نظم عمومی را مختل سازد با تمام قدرت جلوگیری نمائید ایران بهمت شما نیازمند است همت شما در انتخابات مجلس شورایملی تجلی خواهد کرد و شما باآراء خود نشان خواهید داد که بما اعتماد دارید . بار دیگر از شما بخاطر ابراز

سردخانه ۳۰۰۰ تنی اطلس

درگرمای طاقت فرسای تیرماه **(سردخانه اطلس)** آماده برای نگاهداری هرگونه کالای فاسدشدنی میباشد

هزینه نگاهداری کالادر **(سردخانه اطلس)** بقدری ارزان درنظر گرفته شده است که‌از حدود خرج یك انبارداری ساده تجاوز نمیکند

کالاها ومواد غذائی که **(سردخانه اطلس)** میپذیرد بشرح زیراست:

روغن-کره - پنیر- پسته - بادام - فندق - گردو- شکلات - شیرینی- انواع خواروبار- میوه وتره بار

سردخانه اطلس- خیابان فرح‌آباد (سیلو) شرکت سهامی کارخانجات پارس- تلفن ۹۲۸۰۷-۹۲۸۸۱-۹۲۸۷۸

گفتگوی روز

بقیه از صفحه اول

مسکو پرداخته است وسفیر کبیر ایران‌پس‌فردا ازمسکوبتهران‌خواهد رسید.

محافل دیپلماسی‌در تهران‌تصمیم وزارت امور خارجه را در احضار سفیرایران از مسکو اقدامی کاملا متناسب باشئون ورسوم معمول دیپلماسی تلقی کرده‌اند زیرااگر سفیر ایران بیش‌از این در مسکو میماند این امربرای ایران سبك‌و حتی اهانت آمیز بود.

آقای نیکلای پگوف سفیراتحاد جماهیر شوروی در ایران در روز بیست‌و سوم آذرماه ۳۸ (روزورود آیزنهاور) یعنی بیش‌از هفت ماه قبل تهران رابسوی مسکو ترك گفت.

پگوف یك روز قبل از عزیمت برای خداحافظی باآقای آرام‌ملاقات کرد ودرآنوقت اظهار میشد که مسافرت پگوف برای شرکت در هیئت رئیسه کمیته مرکزی حزب کمونیست شوروی است لیکن‌بعدها درعمل معلوم شد که دولت شوروی سفیرخودرا بنشانه اعتراض ازتهران فراخوانده است.

مقامات دولت ایران از چندی پیش این امررا مورد توجه قرارداده وپس‌از اینکه مسلم‌شددولت‌شوروی عمدا از اعزام سفیر خود به‌تهران خودداری می‌نماید ایران نیزباحضار سفیر خود پرداخت.

آقای‌مسعود انصاری‌پس‌فردا۳۵دقیقه بعدازظهرباترنی که‌ازجلفا میرسدوارد تهران میشود و باحتمال قوی برای عرض گزارش درشمال بحضور شاهنشاه خواهد رسید .

در غیاب سفیر کبیر ایران ، آقای طهموورث آدمیت وزیرمختار شاهنشاهی درمسکو باسمت کاردار سفارت انجام وظیفه خواهد کرد .

قطعی بنظر میرسد که دولت ایران ،مادام که روابط ایران و شوروی بوضع فعلی‌باقیست‌وحملات تبلیغاتی فرستنده های روسی ادامه دارد ،از اعزام سفیر خود بمسکو خودداری خواهد کرد و این‌اقدام بعنوان یك وضع اعتراض آمیز و بصورت یك عمل متقابل تلقی گردیده است .

احساسات گرم‌و آتشینتان بشاهنشاه سپاسگزاری میکنم (در این موقع مردم برای شاهنشاه ابراز احساسات شدیدی کردند) و آقای دکتر اقبال گفت خداوند بهمه ما توفیق عنایت فرماید که بتوانیم رضامندی‌شاهنشاه را که رضای خدا است و خیر و صلاح ملت در این رضایت خدائی نهفته است بدست بیاوریم .

ورود بتبریز

خبرنگار ما در تبریز تلفنی اطلاع داد ساعت هشت و نیم صبح امروز آقای نخست وزیر رهبرحزب ملیون باهواپیما وارد تبریز شد درفرودگاه آقای مهام استاندار آذربایجان ، روسای ادارات دولتی و افراد کمیته های حزب ملیون باستقبال آمده بودند استاندار خیر مقدم گفت و آقای دکتر امیر کبیریان رئیس کمیته حزب ملیون شهرستان تبریز گزارشی از وضع حزب باستحضار رسانید رئیس دانشگاه تبریز ضمن خیرمقدم از طرف دانشگاهیان خدمات آقای دکتر اقبال را در مورد توسعه‌دانشگاه تبریز ستود

مسافرت علم

بقیه از صفحه اول

بقرار اطلاع از حز بمردم ساعت ۷صبح امروز آقای‌اسدالله اعلم‌دبیر کل حزب مردم با هواپیما از تهران عازم شیراز شد تا درمیتینك انتخاباتی حزب مردم شیراز شرکت کند .آقای علم در شیراز دومین‌نطق انتخاباتی خود را ایراد خواهد کرد .

دبیر کل حزب مردم امشب‌درشیراز میهمان حزب مردم خواهد بود و فردا عازم اهواز می شود . نامبرده‌بعداز ظهر فردا در میتینك حزب مردم اهواز سخنرانی می کند .

در تبریز و اصفهان

دبیر کل حزب مردم فردا شب از اهواز بتهران مراجعت می نماید تا پس‌فردا شب عازم تبریز شود آقای علم‌پس‌از ایراد‌نطق انتخاباتی در تبریز روز پنجشنبه به اصفهان خواهد رفت و یکروز بعد به تهران باز خواهد گشت .

خبرنگار ما درشیراز تلفنی‌اطلاع داد ساعت ده‌وپنجدقیقه آقای علم رهبر کل حزب مردم با هواپیمای اختصاصی برای ایراد نطق‌انتخاباتی وارد شیراز شد در فرودگاه شیراز از ساعت ۹صبح کلیه افراد حزب مردم وطبقات مختلف اهالی‌حضور یافته بودند قبل‌از ورود آقای علم پیرامون هدفهای حزب مردم از طرف افراد حزب سخنرانیهائی‌شد واعلامیه‌هائی پخش گردید

کلیه وسائل نقلیه شیراز در فرودگاه متمرکز شده بود تا مستقبلین آقای علم‌را بشهربرسانند پس‌از ورود آقای علم ابتدا رئیس کمیته حزب مردم‌درفارس خیرمقدم گفت واز طرف آقای سابعی داور ورزشی حزب مردم حلقه گلی بگردن دبیرکل حزب انداخته شد

استقبال از آقای علم‌بیسابقه بود زیرا وقتی اتومبیل حامل دبیرکل حزب مردم وارد شهر شده بود هنوز آخرین اتومبیل مستقبلین‌از فرودگاه حرکت نکرده بود.

اتومبیل آقای علم پس‌از پیمودن کلیه خیابانهای شهر به‌مرکزحزب مردم رفت درآنجا دبیرکل حزب مردم از استقبال اهالی شیراز‌تشکر کرد وگفت اینهمه آوازها از شه بود.

آقای علم ناهار را درباغ دلگشا مهمان خانم لقاءالدوله قوامی است ساعت شش بعدازظهر در میتینگی که درمیدان بزرك حضرت شاه چراغ تشکیل میشود آقای علم نطق انتخاباتی خودرا ایراد میکند.

آقای علم ضمن اظهار تشکر ازمردم شیراز تقاضا کرده است‌که درمیتینك امروزبمناسبت ایام سوگواری مردم از دست زدن خودداری کنند وبرای سلامتی شاهنشاه صلوات بفرستند.

دبیر کل حزب مردم امشب در پارك سعدی مهمان حزب مردم‌است وفردا صبح باهواپیمای اختصاصی باهواز خواهد رفت.

وزارت گمرکات و انحصارات با نهایت تاسف و تاثر فوت شادروان **حسن ادیب سمیعی** از صاحبمنصبان قدیمی و صدیق اداره کل گمرك را باطلاع‌میرساند مجلس ختم‌آنمرحوم روز پنجشنبه۹ر۴ر۳۹ازساعت ۹الی ۱۱ در مسجدفخرالدوله (دروازه شمیران) منعقد می باشد .

بانهایت تاسف درگذشت ناکهانی**شادروان حسن‌ادیب سمیعی** کارمند عالیرتبه‌بازنشسته‌وزارت‌گمرکات‌وانحصارات راباستحضار اقوام و آشنایان میرساند مجلس ترحیم آن مرحوم ازساعت ۹ الی۱۱ صبح روزپنجشنبه ۹ر۴ر۳۹ در مسجد فخرالدوله ومجلس‌ترحیم زنانه ازساعت ٦ الی ۷ونیم بعداز ظهر روز سه شنبه ۷ر۴ر۳۹ در منزل آن شادروان‌واقع در خیابان گرگان کوچه زیبا کاشی شماره ۹ برگزارخواهدشد

محسن سمیعی (ثقةالملك)- ابراهیم سمیعی (نبیل‌الملك)- حسن سمیعی -حبیب‌الله ادیب سمیعی - مهندس محمد ادیب سمیعی - هادی ادیب سمیعی -نادر ادیب سمیعی -باقر ادیب‌سمیعی- مهندس صادق‌ادیب سمیعی - سرتیپ‌نصرالله افطسی -دریادار روستازاد-سرهنك ایرج نجد سمیعی - منوچهر یاسری - حبیب‌الله نویسی - خسرو حمید سمیعی سرهنك روستازاد- عبدالله زند یزدانی- مهندس عطاءالله طاهباز

۱-۲ آ-۱۱۳۰۵

بخانواده های محترمی که در این ضایعه عزادارند بویژه بازماندگان آنمرحوم مصیبت وارده را تسلیت می دهیم

بدینوسیله فوت مرحوم **احمد علی دبیریان را** که یکی از کارمندان صدیق‌و پاکدامن سازمان ذوب آهن ایران بوده به اطلاع عموم میرساند . مجلس ترحیم آن مرحوم از ساعت ۹ صبح روز سه شنبه ۷تیر در مسجد ارك منعقد می باشد .

سازمان ذوب‌آهن‌ایران

خانواده های **دبیریان - آزاده -به‌آئین - موحدی**

با کمال تاسف و تالم فوت مرحوم **احمد علی دبیریان** را باطلاع دوستان و آشنایان میرساند . مجلس ترحیم آن مرحوم روز سه شنبه هفتم تیر ماه ساعت ۹تا ۱۱ صبح در مسجد ارك برگزار خواهدشدو مجلس ختم زنانه نیز ازساعت ۵تا۷بعدازظهرهمانروز درمنزل آن‌مرحوم واقع در امامزاده یحیی مقابل کوچه صغیر ها منزل مرحوم سمیع‌الملك‌برگزار خواهد شد .

مهندس عبدالعلی دبیریان - دکتر عبدالحسین دبیری سفا- آزاده -به آئین -محمد موحدی

بعموم‌بازماندگان آنمرحوم مصیبت‌وارده‌را تسلیت مبدهیم

بمناسبت تصادف روز چهارشنبه هشتم تیر ماه ۳۹باشب چهلم‌درگذشت شادروان **سید صادق موحد شریعت پناهی** بدینوسیله باطلاع دوستان و آشنایان محترم میرساند که از ساعت ٤ الی ٦ بعد از ظهر روزمزبور مجلس یادبودی در مزار آن مرحوم در امامزاده عبدالله منعقد خواهد شد لطفا با شرکت خود روح آن فقید سعید را شاد فرمائید .

آ-۱۱۲۸۹ **خانواده شریعت پناهی**

بمناسبت سال درگذشت‌شادروان**امیرفخرالدین‌غفاری** روز چهارشنبه هشتم تیر ماه از ساعت ۵ و نیم الی۷و نیم بعد از ظهر مجلس یادبودی در امامزاده عبدالله برقرار است باطلاع دوستان و آشنایان و بستگان میرساند با حضور خود روح‌آنمرحوم را شاد فرمایند **خاندان غفاری**

دو مهرماه امسال

راه آهن گرگان افتتاح میشود

ساختمان زیرسازی خط بندرشاه گرگان پایان یافت

امروز آقای مهندس کاویانی مدیرکل فنی‌راه آهن ایران به‌خبرنگار ما گفت که مامورین‌راه آهن کوشش میکنند تا درآخر مهرماه سال جاری ساختمان کلیه عملیات راه آهن بندر شاه گرگان رابه‌پایان رسانند.

مدیر کل فنی راه آهن افزود که در آخر مهر ماه سال جاری قطارهای بندرشاه تاگرگان‌خواهد رفت‌ومسافرین گرگان‌ودشت‌گرگان بعداز آن تاریخ مستقیما بوسیله قطار بمرکز رفت‌وآمد خواهند کرد وطول این راه آهن‌سی‌و هفت کیلومتر است واولین کلنک ساختمان آن درسال گذشته‌برسیمه نخست‌وزیر برزمین زده شد .دربین بندر شاه وگرگان فقط یک ایستگاه ساخته شده وساختمان پل های متعدد که‌در این خط‌واقع است خاتمه یافته است با آغازبهره برداری از این‌خط‌برتعداد مسافر وبارهای راه آهن افزوده می‌شود

در نتیجه ریزش معدن:

سه نفر مقتول و عده‌ای مجروح شدند

عصر دیروز یك معدن سنك گچ واقع درباغ کمیش حوالی سرخه حصار ۸ فرسنگی تهران ریزش کردودرنتیجه سه‌نفرکارگر مقتول وعده‌ای مجروح شدند.

هویت مقتولین ومجروحین این حادثه هنوز معلوم نشده است و صبح امروز بازپرس وپزشك قانونی به‌محل رفتند.

عصر دیروز یك معدن سنك گچ واقع درباغ کمیش حوالی سرخه حصار ۸ فرسنگی تهران ریزش کردودرنتیجه سه‌نفرکارگر مقتول وعده‌ای مجروح شدند.

هویت مقتولین ومجروحین این حادثه هنوز معلوم نشده است و صبح امروز بازپرس وپزشك قانونی به‌محل رفتند.

کسبه گران‌فروش رقیب‌را بزندان فرستادند!

اکبرمیگفت من درچند خیابان قیمت میوه وتره‌بار را عملا پائین آوردم ولی دکانداران بی‌انصاف مرا بزندان فرستادند

امروز مردی که‌ناضربه سرخود سه دندان شخصی راشکسته بود بازداشت شد. این مرد که اکبرنام دارد دارای چند چرخ طوافی است وگاهی برای رقابت با دکانداران یك محله چرخهای خودرا پرازمیوه وسبزیجات میکند وجلوی مغازه آنها به قیمت ارزانی میفروشد.

رقابت باد کاندار

دیروز اکبر دراثر اصرار اهالی خیابان مرتضوی چرخهای خودرابر از میوه وسبزی کرد وباچندفروشنده درکوچه وخیابان متوقف‌شدوباقیمت نازلی مشغول فروش شد، یکی از دکانداران بنام علیمحمد که فروشش متوقف شده‌بود باواعتراض کرد درنتیجه نزاع اکبر با سرخود ضربه‌ای بصورت او زد وسه‌دندان علی‌محمد شکست.

قیمترا پائین آوردم

اکبر در دادسرا میگفت من‌به‌مردم خدمت‌میکنم‌وتاکنون درچندخیابان قیمت میوه وتره‌بار را عملا پائین آورده‌ام ولی‌دیروزدکانداران گران فروش برسر من ریختند ومن هم ناچار ازخود دفاع کردم اما عاقبت دکانداران بی‌انصاف مرا بزندان فرستادند.

پرونده اکبر پس‌از تشکیل در دادسرا بعلت نقص عضو شاکی به دادگاه جنائی فرستاده میشود .

۶۶۰۷ مجروح

امروز خانم ملك مدیره بیمارستان حکیم الملك اعلام کرد :

در ماه گذشته این بیمارستان ۵۱۵۱ نفر مرد و ۱۴۵۶ زن مجروح را معالجه کرده است .

بیمارستان حکیم الملك مخصوص حوادث وسوانح شهر تهران است .

چند حریق

دیروز درمنزل آقای شفیعی در خیابان مولوی کوچه وزیردفتر ، انبار مبل‌جواهری‌درخیابان‌منوچهری کارخانه ریالکو در کیلومتر ۸جاده کرج ،اردوگاه شماره ۲ درخیابان ری درکارخانه ریسندگی و چیت سازی ری درجاده شهرری حریق هائی روی داد که بوسیله مامورین آتش نشانی خاموش گردید .

دکتر کاسمی بسخنان علم جواب داد

بقیه از صفحه اول

کردند و از رادیو پخش شد شنیده‌اید ، الحمدالله که این حربه هم‌ازاثر افتاد واستفاده از رادیو را پس از چندین روز آهوگردانی بالاخره عملی کردند ، هیچ جای دنیا مرسوم نیست که اقلیت با اکثریت معادل و یکسان باشند ، ولی باوجود همه اینها دولت اینکار راهم کرد تادیگر بهانه‌ای برای شکست اقلیت درمیان نباشد .

یکقسمت این خطابه انتقاددشنام آمیز است ولی البته دشنام را با نزاکت داده‌اند ، چون دبیر کل حزب مردم خیلی مبادی آداب است و بنزاکت اخلاقی اهمیت میدهد یك قسمت دیگر برنامه کلاسیك است یعنی هرکتاب حاوی طرحهای فرهنگی ، بهداشتی ، اقتصادی و کشاورزی را که باز کنید ، همین اصول و مطالب را منتهی بهتر و مفصلتر خواهید خواند .

یك قسمت حمله به‌تزاقتصادی دولت است که چند شب‌پیش ۲ ساعت تمام درهمین‌جا سستی این حمله را باذکر دلیل و ارقام ثابت کردم و اتفاقا خود افراد حزب‌مردم بمن گفتند خیلی مستدل بود ، بنابراین چه لزوم دارد که بازجواب بدهم ، درخانه اگر کس است یك حرف بس‌است مثلا همین خطابه دبیر کل حزب مردم درمشهدفردا باتغییر چند عبارت در تبریز وپس فردا دراصفهان تکرار میشود ،ماهم که مجبور نیستیم که‌همان خطابه ایرا که مینویسند و ایشان قرائت میکنند مرتب جواب بدهیم .

فرماندار غیر دولتی

یك‌قسمت دیگراز خطابه‌ادعاست که‌اگر ما بودیم چنین‌و چنان‌میکردیم که‌البته باید در عمل‌اثبات شود وبقول خودشان حتما اکثریت را خواهندبرد ودولت را تشکیل خواهند دادو شما مردم شاهد اعجاز ایشان خواهید بود.

اما مطلب شنیدنی این خطابه که‌گفته اند

اولا نمیدانم‌بخشدار وفرماندارغیر-دولتی‌هم داریم ؟آقای‌سناتور آموزگار شماناکنون بخشدارو‌فرماندار دیده‌اید که‌تحت نفوذ دولت نباشند .

(سناتور آموزگار که نزدیك **تریبون نشسته بود پاسخ منفی‌داد)**

پس‌بعقیده ایشان وحزب مردم‌وجود فرماندار وبخشدار‌مانع‌آزادی انتخابات است .

این‌حرف رامیدانید چه‌کسی‌میزند؟ این سخن وزیرکشورانتخابات دوره نوزدهم است، خوب یادداشت کنید.

این بیان معجزنشان وزیر کشوری است‌که انتخابات دوره نوزدهم زیر نظر مستقیم اوانجام شد، گویادرآن دوره دولت فرماندار و بخشدار تحت نفوذنداشته وانتخابات آزاد بوده‌است.

اماحالا دردولت دکتراقبال فرمانداران وبخشداران دولتی مانع‌آزادی انتخابات هستند . این‌توهین مستقیم بمامورین صدیق دولت است که الان بعنوان فرماندار وبخشدار مشغول انجام‌وظیفه هستند .

آنقدر این‌نطق نقطه‌ضعف داردو آنقدر مغرضانه است که اگربخواهیم درآن بحث کنیم باز نوبت سخن‌بآقای دکتر شاهکار نخواهدرسید.

اما موضوع بی‌لیاقتی و بیکفایتی دکتراقبال که‌نه‌تنها در این‌خطابه‌دبیر کل حزب‌مردم درمشهد چندین بارو بعناوین مختلف تکرار شده، بلکه‌در هرخطابه‌ای که‌ایشان قرائت میکنند همین‌عبارات بچشم‌میخورد، مایدبگویم کسی میتواند بدیگری این عبارات توهین آمیز وخارج ازنزاکت‌بی‌لیاقت وبیکفایت را نسبت بدهد که‌خود در دوره تحصیلی ودوران سیاسی از خود لیاقت و کفایت نشان داده باشد .

بازگشت نخست‌وزیر

آقای دکتر اقبال نخست‌وزیر روز پنجشنبه آینده پس‌از مسافرت‌به‌استان های شمالی وایراد نطقهای انتخاباتی بتهران مراجعت میکنند .

ضمنا بقراریکه امروز از آقای دکتر کاسمی کسب‌اطلاع شد ممکن است وی‌فردا به‌ساری عزیمت کند ودر آنجا به‌آقای نخست‌وزیر ملحق شود.

نان ماشینی اداره غله ونان نبود

امروز درباره خبر پیدا شدن باند مرکورکرمی در یك نان‌که دیروزچاپ شده‌بود اداره کل غله و نان توضیح داد : با تحقیقات لازمی که بعمل‌آمد معلوم شد نان مزبوروسیله کارخانجات نا نماشینی اداره کل غله تهیه‌نشده است . خبرنگار ما اضافه میکند‌در نان های ماشینی اداره کل غله ونان دقت لازم بعمل می آید و اهالی‌تهران می‌توانند اطمینان کامل داشته باشند .

فعالیت‌افراد غیرحزبی‌ومنفرد

بقیه از صفحه اول

بیان داشتند حضار پس از پایان مذاکرات از منزل آقای مشایخی بحزب ملیون رفتند .

درمنزل بهبهانی

درمنزل آقای سید جعفر بهبهانی کاندیدای منفرد تهران نیز گروهی از مردم گردآمده بودند ودراین جلسه آقای بهبهانی در اطراف انتخابات صحبت کرد و نظریات‌خود را بیان داشت آقای بهبهانی افزود که بتشکیل جلسات انتخاباتی‌ادامه خواهد داد درمنزل آقای بهبهانی عده‌ای از مردم تهران صحبت‌کردند ونظریاتی له‌وعلیه نحوه انتخابات بیان داشتند آقای هدایتی و چندنفر دیگر در این مجلس صحبت کردند .

در دبستان بهبهانی

جلسه دیگری از طرف وکلای منفرد تهران دردبستان بهبهانی تشکیل بود وآقایان‌فرود،رشیدیان، بهبهانی ،نماینده دکتر امینی ، مهندس انزلچی‌وجمعی‌ازطرفداران کاندیداها دراین محل گردآمدند آقایان هریك نسبت باوضاع‌واحوال موجود درمورد انتخابات گفتگو کردند و سپس مجلس‌پایان یافت.

درسایر محلات

در جنوب و شمال وسایرمحلات شهر تهران گاه و بیگاه نمایندگان منفرد فعالیت هائی دارند وجلساتی درمنزل تشکیل میدهند دراین‌منازل ازانتخابات وسایر مسائل مربوط به‌آن گفتگو میشود .

در اتحادیه بازرگانان‌وپیشه‌وران

جلسه انتخاباتی اتحادیه بزرگانان وپیشه‌وران با حضور کلیه اعضای اتحادیه‌های وابسته بیازرگانان و پیشه‌وران تشکیل شد آقای ملك‌پور در این جلسه صحبت کرد و در باره نتایج انتخابات مطالبی بیان داشت آنگاه آقای عاملی گفت بازرگانان و پیشه‌وران‌درمشروطیت سهمی‌دارند وی گفت باید باتمام قوا در انتخابات شرکت کرد تا وکلای صالح و وطن پرست به مجلس‌بروند آقای‌بنی‌هاشمی از اوضاع اقتصادی و ترقی هزینه زندگی صحبت کرد وی گفت مادر اجرای منویات‌شاهنشه‌باکاندیداهای حزب مردم موافق هستیم و اگرحزب مردم بادسته و جماعتی ائتلاف‌نماید ما هم آنرا تائید می‌کنیم و در این جلسه کمیسیونی برای تشکیل‌مرتب مجالس انتخاباتی رسماگشایش یافت

ورود

* آقای علامحسین بوربور نماینده سابق مجلس‌شورایملی از فرمز
* آقای‌سوك‌ساگینیان نماینده سابق مجلس شورایملی از بیروت
* سرکار سرهنك‌فریدون آیرملو رئیس اداره‌دبیرخانه‌بازرسی شاهنشاهی از اروپا
* آقایان دکتر حسین طرفه ـدکتر محمد علی‌واعظی ـعبدالسعد گلبن از حده

خروج

* آقای سناتور دکتر محمودحسابی به فرانسه
* آقای سناتور عباسقلی گلشائیان به بروکسل
* آقای سناتور پروفسور یحیی‌عدل و مانو به‌پاریس
* آقای خسرو اقبال بانگلستان

اطلاعیه شهرداری

بقیه از صفحه اول

کسانیکه تصمیم شهرداری در امر نرخ گزاری‌منافع کلان و بیجایشان را بخطر انداخته علیه شهرداری تهران توطئه میکنند البته من از آقایان خواهش کردم‌که تحریکات را منتشرنکنندو از ذکر نام‌اشخاص نیز خودداری کنند چون من ازاین تحریکات هیچگونه واهمه‌ای‌ندارم و باصطلاح معروف « بیدی نیستم‌که باین بادها بلرزم » و همانطوریکه قبلا عرض کردم تازمانی‌که‌اینجانب بنا باراده ذات مبارك شاهنشاه در راس شهرداری تهران‌هستم‌بانهایت قدرت با گرانفروشی مبارزه خواهم کرد و خواهم کوشید که اوامر ایشان را در راه تامین آسایش مردم‌بنحو احسن اجرا کنم .

ولی اخیرا درگوشه و کنار مطالبی عنوان میشود که گویا تحریکی‌در کار نیست و قیمتها هم گران است وشهرداری کار مهمی انجام نداده ناچار این بار محرکین رابنام‌معرفی میکنم و بانهایت‌قدرت‌وبشدیدترین وجه از طریق قانونی جلوی اقدامات خلا فایشان را خواهم گرفت‌برای نمونه باید عرض کنم روز جمعه آقای ارباب زین‌العابدین تهرانی‌با عده ای از دلالها وواسطه های‌میدان بدهات اطراف تهران شهریار و کرج رفته و مالکین را ترغیب به مخابره تلگرافهائی علیه اینجانب نمودند البته این تحریکات منحصر بتهران نیست برای نمونه دو فقره تلگراف رسیده از سمنان که رونوشت آن به طیب و حافظی‌بار-فروشان میدان فرستاده شده‌رسیده است و ملاحظه‌میفرمائیدوشهرداری باز هم‌منتظر رسیدن‌چنین‌تلگرافاتی ازسایر نقاط نیز میباشد ! . من‌از این تلگرافات دو نتیجه میگیرم‌اول اینکه بر خلاف ادعای مغرضین نرخ میوه وتره بار نسبت بسال گذشته با وجود خشکسالی کاملا تقلیل یافته زیرا اگر غیر از این بود احتیاجی باین تشبثات نبود در ثانی انگشت دلالها و مفتخور هادر این تحریکات بخوبی نمایان است البته من ادعا نمیکنم که‌شهرداری بتنهائی قادر به‌کنترل تمام کسبه و توفیق در این‌مبارزه عظیم است‌بلکه همکاری مردم بهترین‌ضامن‌پیروزی ما در این امر مهم میباشد یکبار دیگر اعلام میکنم مادام که‌اینجانب نامر شاهنشاه بزرك خود در راس شهرداری تهران میباشم بانهایت قدرت علیه این تحریکات مبارزه خواهم کرد و هیچ عاملی مرا از مبارزه باگرانفروشی ارزاق عمومی منصرف نخواهد نمود .

استعفای رئیس کارخانه شیر پاستوریزه تهران

آقای‌مهندس‌مهدی‌مبصر بهرامی که از بدو تاسیس کارخانه شیر پاستوریزه تهران دارای مشاغل مختلف در این کارخانه بود و از یکسال قبل نیز سمت ریاست کارخانه‌را بعهده داشت از این سمت استعفا نمود و ضمن بخشنامه ای که صادر کرد ازهمکاری صمیمانه کارکنان کارخانه و گاودارانو شرکتهای توزیع محصولات شیری تهران و شمیران تشکر نمود .

برای قاتل تقاضای اعدام شد

اسمعیل دربیابان عیسی را تنها دیده بدنبال اختلافات قبلی بایك گلوله وی را کشت وهنگام فرار پسرعموی اورا نیز بقتل رسانید

امروز شعبه اول دادگاه عالی جنائی بریاست آقای طاهری برای رسیدگی به پرونده مردی بنام اسمعیل‌جعفری‌معروف به‌خاربیهلوئی اهل خاربیهلو تشکیل گردید .

بموجب کیفر خواست صادره اسمعیل متهم است در اثراختلافاتی که با عیسی جعفری یکی از اهالی قریه خاربیهلو داشت شبی او را در بیابان غافلگیر کرده بایك گلوله بزندگیش خاتمه داد . اماهنگامیکه قصد فرار داشت‌حسین جعفری پسر عموی عیسی سر رسید و اسماعیل برای فرار او را نیز با گلوله بقتل رسانید و متواری گردید . وی‌مدتی متواری بود تاآنکه چندی قبل‌توسط مامورین ژاندارمری دستگیر و تحویل دادسرا گردید .

تقاضای اعدام

امروز دادگاه جنائی برای‌بررسی پرونده اسماعیل تشکیل جلسه داد ابتدا کیفر خواست دادستان‌قرائت گردید درکیفرخواست‌برای‌اسماعیل باتهام دو فقره قتل طبق ماده ۱۷۰ تقاضای اعدام شده‌است . پس از قرائت کیفر خواست‌سئوالاتی‌ازمتهم بعمل آمد و دادگاه تا آخر وقت اداری امروز مشغول رسیدگی باین پرونده بود .

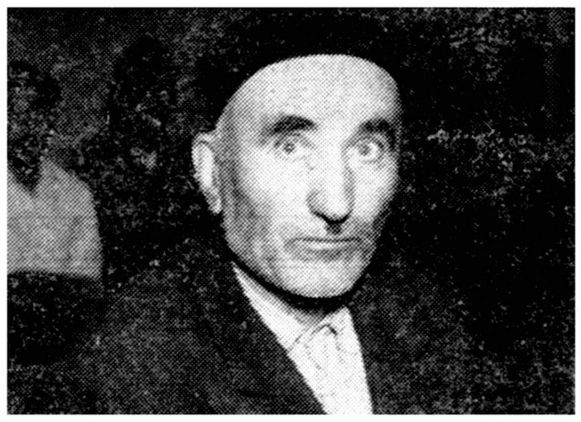

دادستان برای اسمعیل جعفری تقاضای مجازات‌اعدام‌کرد

پسربچه‌ای گمشده

پسر بچه ۷ ساله‌ای بنام عباس که بلوز قرمز و پیژامای آبی بتن داشته گم شده‌است بستگان او درخواست دارند چنانچه کسی‌خبری از او دارد به کلانتری ۱۸ اطلاع دهد .

حوادث وقایع

برای اثبات حسن اخلاق،پدر نامزدش را چاقو زد!

چون مدارك واسنادی‌که نصرت‌الله ارائه میداد خانواده عروس را راضی‌نکرد، نصرت‌الله چاقو را بیرون کشید

امروز جوانی که‌دیشب پدروبرادر نامزد خود راباچاقو مجروح کرده‌بود بزندان رفت نصرت‌اله چندی پیش از زهرا دختر ۱۷ ساله محمد حسین خواستگاری کردو خانواده زهرا قبول کردند .ولی در تحقیقاتی که‌پیرامون صفات اخلاقی ونوع کار نصرت‌الله بعمل آوردند ،فهمیدند که اوسابقا باتهام مزاحمت زنی دردادسرا تحت-تعقیب بوده وبه‌اواطلاع‌دادند که‌حاضر نیستند دخترشان‌رابا و بدهند.نصرت‌اله پس‌از شنیدن این موضوع شبانه به خانه محمدحسین رفت وبرای اثبات حسن‌اخلاق خوداسنادی نشان داد و دلایلی‌آورد ، ولی چون محمدحسین حاضر نشد دخترش را باو بدهد . نصرت‌اله بالتماس افتاد چون باز هم موفق‌به‌جلب رضایت محمد حسین‌نشد باچاقو باوو‌پسرش حسین حمله کردو آنان رامجروح نمودوخودرا به‌مامورین کلانتری ۲۶ معرفی کرد نصرت اله بدادسرای ناحیه ٤ اعزام شدوباقرار بازپرس زندانی گردید .

دسته‌گلی‌که راننده ناشی به‌آب داد!

عصر دیروز براثر تصادف در خیابان غیاثی واقع در بخش ۲۱ دو نفر مجروح شدند و یك تیر چراغ برق واژگون گردید . ضمنا یك درخت شکست ودر ورودی خانه ای نیز خراب شد .

عصر دیروز گلگیر سازی بنام ماشاءالله کریمی فرزند عباس درحالیکه پشت فرمان تاکسی شماره ۷۹۱۰ نشسته بود در خیابان‌غیاثی با پسر بچه ای ۸ ساله بنام محسن‌فرز ند حسین تصادف کرد وبلافاصله تیر چراغ برق کنار خیابان را شکسته و آنرا روی در خانه ای انداخت و سپس درختی را شکسته بادوچرخه سوار عابری نیز تصادف کرد .این گلگیر ساز بوسیله مامورین کلانتری دستگیر ود ر دادسرای ناحیه ۲ با صدور سیصد هزار ریال قرار زندانی شد .

کارگرمتجاوز به ۵ سال زندان محکوم شد

دیروز شعبه اول دادگاه عالی جنائی جوانی بنام کاظم مشهدی اسداله فرزند حسین را به۵ سال زندان محکوم کرد .

کاظم که‌کارگر کارخانه چیت سازی شهرری بود درمحل کارخود بادختر کارگری بنام شیرین آشنا شد و بالاخره ازاوخواستگاری نمود ولی خانواده شیرین‌بااین‌تقاضا موافقت نکردند .کاظم این بار از راه دیگری پیش آمد و بالاخره باوسوسه خود دختر ساده رافریب داده بیکی از کافه‌های حوالی جاده کرج برد .

پس از چندروز کاظم بموجب شکایت خانواده شیرین تحت تعقیب قرار گرفت و پس از آنکه‌بازداشت شد پرونده وی‌بدادگاه جنائی ارسال گردید .

دادگاه نیز اورا باتهام تجاوز به عف به۵سال زندان محکوم کرد .

۱۹ نفردراثرحوادث مختلف مجروح‌شدند

در ۲٤ساعت گذشته ۵ نفر به اسامی : محسن شیبانی فرزند حسین ،علی سنجاقی فرزند احمد ، سیدمصطفی حسینی فرفرزند سید محسن ، ناصر دنائی فرزند محمد ، مهرانگیز مهدی قلی فرزند مهدی دراثر حوادث رانندگی و ٦ نفر باسامی اقدس رضائی ، علی چاوشی، رجب زیبائی ، سکینه اصفری ، معصومه رستگار و طاهره‌جهانبخت دراثر سوختگی و ۳نفر باسامی حسین کاظمی فرزند محمد ،ابراهیم فرزند عبدالرضا ، حسین عسگری براه دیگری پیش آمد و بالاخره باوسوسه خود دختر ساده رافریب داده بیکی از کافه‌های حوالی جاده کرج برد .

پس از چندروز کاظم بموجب شکایت خانواده شیرین تحت تعقیب قرار گرفت و پس از آنکه‌بازداشت شد پرونده وی‌بدادگاه جنائی ارسال گردید .

دادگاه نیز اورا باتهام تجاوز به عف به۵سال زندان محکوم کرد .

۱۹ نفردراثرحوادث مختلف مجروح‌شدند

در ۲٤ساعت گذشته ۵ نفر به اسامی : محسن شیبانی فرزند حسین ،علی سنجاقی فرزند احمد ، سیدمصطفی حسینی فرفرزند سید محسن ، ناصر دنائی فرزند محمد ، مهرانگیز مهدی قلی فرزند مهدی دراثر حوادث رانندگی و ٦ نفر باسامی اقدس رضائی ، علی چاوشی، رجب زیبائی ، سکینه اصفری ، معصومه رستگار و طاهره‌جهانبخت دراثر سوختگی و ۳نفر باسامی حسین کاظمی فرزند محمد ،ابراهیم فرزند عبدالرضا ، حسین عسگری جوردگی و قلیچ‌درنتیجه ماندن زیر آوار درمعدن گچ و ٤نفر باسامی سکینه مللی فرزند اسداله ،مصطفی فرزند محمد حسین ، امان‌اله فرزند قدرت‌اله ، فاطمه حسین زاده فرزند حسن دراثر سقوط از بلندی‌مجروح شده‌اند .

این‌طریقه‌عاشقی‌بزندان‌ختم میشود!

پرویزکه بامخالفت خانواده دختر روبرو شده بود راه دیگری پیش گرفت ولی نیمه‌شب ازترس خودرا ازپشت بام بزمین انداخت وباتهام‌دزدی‌دستگیرشد

امروزجوان ۲۱ساله‌ای که‌نیمه شب گذشته قصد تجاوز به دوشیزه ۱٤ساله‌ای داشت بزندان رفت.

دیشب پرویز به عنوان مهمانی‌به اطاق دوستش که‌درخانه پدردختری بنام فاطمه سکونت دارد، رفت و موقعیکه همه خواب بودند وارد رختخواب فاطمه شد.فاطمه ناوحشت از خواب بیدار شد وپرویز برای جلوگیری از رسوائی که به بار آورده بود خودرا ازپشت‌بام برزمین انداخت وفرار کرد ، ولی پاسبان کلانتری اورا باتهام دزدی‌دستگیر کرد وبکلانتری برد ودر کلانتری بستگان فاطمه که‌برای‌شکایت‌آمده بودند روبرو شد.

خواستگاری بی‌نتیجه

پرویز چندماه قبل فاطمه را در منزل یکی از دوستانش دید وعاشق اوشد. ولی خانواده فاطمه حاضر نشدند دخترشان را باوبدهند.زیرا عقیده دارند که ازدواج دوشیزه کمتراز ۱۸ ساله باعث بدبختی او است. پرویز وقتی‌نومیدشد دوستش را مجبور کرد تادر خانه پدرفاطمه اطاقی اجاره کند وبه آنجابرود و بعدا پرویز هرروز بخانه فاطمه می‌آمد واورا میدید.

بزندان افتاد

دیشب که پدر ومادر فاطمه‌در خانه نبودند پرویز از فرصت‌استفاده کرد ودر منزل دوستش خوابید و نیمه‌شب وارد رختخواب فاطمه شد. که در پشت بام خوابیده بود شد. ولی‌فاطمه بیدارشد وپرویزخودرا از پشت بام به‌پائین انداخت. امروز فرزند محمد علی ،در اثر چاقو- پرویز که باپرونده بدادسرای‌ناحیه ۵ آمده بود حاضر شدباهر شرایطی که پیشنهاد شود بافاطمه عروسی کند وی‌میگفت من‌برای انجام‌همین منظور چنین عملی انجام‌دادم تا حانواده فاطمه مجبور شوند اورابمن بدهند ولی والدین فاطمه دردادسرا حاضرنشدند دخترشان را به‌پرویز بدهند وچون آنها از شکایت خود علیه پرویز صرفنظر نکردندبازپرس برای این جوان۲۰هزار تومان‌قرار وثیقه صادر کرد واوزندانی شد.

حوادث شمیران وشهرری

* صبح امروز علی رنجی کارگر ۱۸ ساله کارخانه برق «جوجان»واقع در جاده شهر ری دچار برق گرفتگی شدوهم اکنون‌بحالت اغمادربیمارستان فیرو آبادی بستری میباشد .
* بدنبال خبر قبلی در موردمرگ آقای عضدی یکی از جوانان شمیران براثر مصرف زیاد از حد نوشابه الکلی خبرنگار مادر شمیران گزارش میدهد طی تحقیقاتی که بوسیله آقای مهرنیا بازپرس ناحیه ۸ دادسرا بعمل آمد معلوم شده استکه‌مشارالیه خواستار دوشیزه ای از اقوام خود بوده و چون والدین دختر با ازدواج او مخالف بوده‌اند آقای عضدی از فرط اندوه معتاد بمواد مخدره شده و آنروز پس از صرف مقدار زیادی نوشابه الکلی در یکی از خانه های ناشناس تهران نو مقداری‌زیادی مواد مخدره استعمال کرده و مصرف نوشابه‌و استعمال مواد مخدره موجب مرگش شده است ولی فعلا کسان آقای عضدی اعلام جرمی در این‌مورد که رفقایش او را مسموم کرده‌اند بدادسرا تسلیم ننموده‌اند .

ولی آتش گرفت

دیشب پسربچه ۵ساله‌ای بنام ولی رحیمی فرزند فتح‌اله‌در خانه‌خود واقع در نازی‌آباد آتش‌گرفت ودربیمارستان حکیم‌الملك درگذشت .

درباره دخترجوانی‌که دراستخر خفه شد

مسئولین‌استخر تعقیب‌میشوند

پزشکان قانونی باتشکیل یك کمیسیون پزشکی اعلام‌کردند علت مرك لرتا منحصرا خفگی درآب بوده‌است

امروز خبرنگار ما کسب‌اطلاع کردکه بازپرس شعبه ۲۹ دادسرای تهران پس از اعلام نتیجه کمیسیون پزشکی مسئولین حادثه غرق شدن یك دختر جوان در استخر استادیوم ثریا راجه ازجهت‌عمومی‌جرم‌و چه‌از نظر خصوصی تحت تعقیب قرار خواهد داد

همانطور که دیروز اطلاع دادیم دختر جوانی بنام لرتا خرمیان‌غروب بریروز در استخر استادیوم ثریا غرق شد

تشکیل کمیسیون پزشکی

چون مسئولین استخرمدعی‌بودند این دختر هنگامیکه قصد شیرجه در استخر را داشته دچار خونریزی مغزی شده‌است دیروزیك‌کمیسیون پزشکی با شرکت کلیه آقایان پزشکان قانونی تشکیل گردید تا علت مرك را روشن کند .

این کمیسیون پس از کالبد شکافی و معاینه دقیق اعلام کردکه مرك لرتا منحصرا بعلت‌خفگی‌درآب بوده است .

لرتا خرمیان

تعقیب میشوند

خبرنگار ما گزارش میدهد با اعلام علت مرك به شعبه ۲۹بازپرسی، آقای پزشکی بازپرس این شعبه مشغول بررسی پرونده شد .بازپرس اظهار نظر کرده‌است که مسئولین استخر از نظر جسه عمومی قابل تعقیب میباشند و چنانچه از طرف والدین دختر نیز شکایتی برسد مورد رسیدگی قرار خواهد گرفت

لرتا خرمیان ۲۱ سال داشت و کارمند یکی از بانك های‌خصوصی بود. روز شنبه بعدازظهر وی‌باتفاق دونفر از دوستان خود به استخر استادیوم ثریا رفته وغرق شده‌بود قرار بود دوروز دیگر جشن تولد لرتا برگزار شود وخبر دیگرحاکی است چندی پیش جوانی بنام خواستگاری وی آمده وباموافقت پدر ومادر لرتا موافقت شده بود که‌در این هفته نامزد شده.

پیش‌بینی وضع هوا

پیش بینی وضع هوای ایران ناظهر فردا طبق گزارش اداره پیس‌سی کل هواشناسی بدینقرار است . هوای تهران صاف وفعلاگرم‌وخشك باقی ماندهو ازپس‌فردا بتدریج کمی از درجه حرارت کاسته خواهد شد. هوای سواحل بحرخزر ابری که‌تدریج برمقدار ابرها افزوده شده وبابارندگی‌محلی خواهد بود. هوای آذربایجان کمی ابری درتعداد ظهر قسمتی ابری بارگبار های‌پراکنده درارتفاعات واز فرداکمی خشك‌تر خواهد شد . هوای خوزستان وسواحل‌خلیج فارس درروز غبارآلود وباد نسبتا شدید از جهت شمالغربی .هوای بقیه‌نقاط توام بالکه‌های ابر پیش بینی میشود .

حداکثردرجه حرارت تهران درروز گذشته ۳۹ وحداقل ۲۶ درجه‌سانتی گرادبالای صفربوده است .گرمترین‌نقاطی که ایستگاه هوا شناسی دارند آبادان و خرم‌آباد باحداکثر ٤٤درجه وخنك‌ترین‌نقاط کرمانشاه باحداقل۲٤ درجه سانتیگراد بالای صفر بوده‌است .

۲۰۲۵۶۹
تلفن مستقیم سرویس حوادث

انتخابات دورهٔ بیستم

کاندید نمایندگی از ماکو

آقای ناصر مشیری فرزند مشیرالسلطان ونواده مرحوم میرزا جعفرخان مشیرالدوله که از آزادیخواهان بنام آذربایجان بوده و خدماتی به‌آن استان انجام داده اکنون فرزند آن مرد بزرك که آذربایجانی الاصل و از جوانان تحصیل کرده‌و آزموده و میهن پرست‌میباشد داوطلب‌نمایندگی از شهرستان ماکو میباشد و مورد توجه وجوه‌طبقات اهالی قرار دارد .

جمعی از محترمین شهرستان ماکو آقای‌مشیری عضو حزب مردم را برای نمایندگی دوره بیستم تقنینیه نامزد و پیشنهاد می‌نمایند .

آ-۱۱۲٤۷

صدور احکام قضات مامور اجرای قانون جدید مالك ومستاجر

تاانتشار قانون جدید درروزنامه رسمی وابلاغ آن بدادگستری قانون سابق اجرامیشود

امروز کسب اطلاع شد که ظرف دوروز آینده از طرف وزارت دادگستری احکام قضات و اعضای اداری مورد احتیاج دادگاههای جدید بخش که بمنظور اجرای قانون جدید مالك ومستاجر تاسیس میشود، صادر خواهد گردید. همانطوریکه در شماره های گذشته اطلاع دادیم ،از چندی قبل دادگاه بخش به منظور اجرای قانون مالك ومستاجر مشغول مطالعه برای توسعه شعب خود میباشد. چون برای تاسیس شعب احتیاج بقضات واعضای جدیدی بود از طرف آقای مرتضوی رئیس کل دادگاه های بخش پیشنهاداتی تسلیم وزارت دادگستری شد.

هفته گذشته در کمیسیونی که باحضور معاون وزارت دادگستری تشکیل گردید این پیشنهادات مورد مطالعه قرار گرفت وظرف دو روز آینده احکام قضات و کارمندان اداری مورد احتیاج شعب جدید دادگاه بخش صادر خواهد شد.

قانون سابق حکومت میکند

درتماسی که خبرنگار ماصبح امروز باآقای مرتضوی رئیس کل دادگاههای بخش گرفت نامبرده اظهار داشت :تاانتشار قانون جدید درروزنامه رسمی وابلاغ آن بوزارت دادگستری همچنان مقررات و قوانین سابق حکومت خواهد کرد ودرظرف چند روز اخیر عده‌ای از مالکین ومستاجرین بمنظور حل اختلافات فیمابین خود واستفاده از قانون جدید برای تسلیم دادخواست بدادگاه بخش مراجعه کرده‌اندولی باین‌عده گفته شد تا اعلام بعدی وخاتمه تشریفات قانونی شکایات خودرا در اداره تعدیل مال‌الاجاره‌ها تعقیب کنند.

محل جدید

رئیس دادگاه های بخش درباره تمرکز شعب جدید دادگاه بخش بخبرنگار ماگفت :محل جدیدی که از هرجهت مورد استفاده باشد برای تاسیس شعب جدید دادگاه بخش در نظر گرفته شده و ممکن است تاآخر هفته مذاکرات لازم پیرامون تنظیم اسناد اجاره آن خاتمه یابد.

اردوی کشتی گیران تشکیل میشود

امروز ازفدراسیون کشتی کشور اطلاع‌حاصل شد که‌بزودی اردوی کشتی گیران اعزامی بالمپیك تشکیل خواهد شد .

محل‌این اردو درباغ کشاورزی کرج درنظر گرفته شده‌است و جمعا ۲۱نفراز بهترین وزبده‌ترین کشتی گیران سراسر ایران باین اردوخواهند رفت .

همانطور که‌قبلانیز اطلاع‌دادیم چهار نفراز زبده‌ترین کشتی‌گیران رشته فرنگی نیزببازیهای المپیك‌رم اعزام خواهندشد بهمین جهت این‌دسته کشتی گیران نیز دراردو شرکت خواهند نمود .

درباغ کشاورزی همه‌گونه وسائل برای کشتی گیران آماده شده‌است

درمسابقات دوو میدانی آموزشگاههای کشور

تهران مقام اول را کسب نمود

امروز خبرنگار ما در اصفهان نتایج کلی مسابقات قهرمانی آموزشگاههای کشور را که روز گذشته خاتمه یافت تلگرافی بشرح زیر اطلاع داد :

در قسمت پسران تهران با هفتاد و یك امتیاز مقام اول را کسب کرد شهرستانهای کرمانشاه باچهل و یك امتیاز ، مشهد با چهل ویك امتیاز شیراز با بیست و چهار امتیاز ، مازندران با بیست و یك امتیاز، کرمان با هفده امتیاز مقامهای دوم تا ششم را کسب نمودند .

در رشته دوومیدانی دختران‌تهران باسی و پنج امتیاز مقام اول، وتبریز بابیست وسه امتیاز ،مشهد با یازده امتیاز ، شیراز با ده امتیاز، اصفهان بانه امتیاز ،رضائیه با هشت امتیاز مقامهای دوم تا ششم را بدست آوردند ونتیجه کلی مسابقات دوومیدانی شهرستانهای آبادان‌با ۵۹ امتیاز اول ، زابل با پنجاه و دو امتیازدوم ، زنجان باچهل امتیاز سوم ،بندرپهلوی بانوزده امتیاز چهارم ، و شهرستانهای تابعه خراسان‌با هفده امتیاز پنجم ، همدان باسه امتیاز ششم شدند .

هنرستانها و کارگاههای صنعتی تجهیز میشود

بطوریکه از اداره کل امور حرفه‌ای اطلاع میدهند بدستورآقای مهندس نفیسی معاون فنی وزارت فرهنك در تعطیلات تابستان طبق برنامه‌ایکه تنظیم شده‌است چندباب هنرستان وآموزشگاه حرفه‌ای‌بشرح زیر تاسیس یاتجدید ساختمان و تعمیر خواهد گردید .

هنرستان صنعتی اصفهان که در زمان اعلیحضرت‌فقیدتاسیس گردیده ولی باتوسعه امور صنعتی کشور برای رفع احتیاجات فعلی کافی‌نبود باایجاد کارگاههای وسیع‌ومناسب تکمیل گردید و ماشین آلات‌آن بسرعت نصب ودرسال تحصیلی آینده مورد استفاده قرار خواهد گرفت .

هنرستان صنعتی اهواز که‌اخیرا چند کارگاه به‌آن اضافه گردید و ماشینها ووسائل لازم برای‌نصب آماده است و قریبا فرستاده میشود.

هنرستان صنعتی یزد که‌قسمتی از وسایل آن درسال گذشته‌نصب گردید و بقیه هم در تابستان جاری نصب ومورد استفاده قرار خواهد گرفت .

آموزشگاه حرفه‌ای کاشان که باکمك مادی آقای محمد نراقی که یکی از فرهنگیان قدیمی ونیکوکار وزارت فرهنك میباشد ساختمان گردید و تجهیزات آن تهیه و نصب خواهد گردید .

احتیاجات سایر هنرستانها و آموزشگاههای حرفه‌ای نیز برآورد شده وبااستفاده ازتعطیلات‌هنرستان ها ماشینهای جدیدی نصب ونواقص آنها از هرجهت مرتفع خواهد شد تاهنرجویان از اول سال تحصیلی بتوانند زیر نظر متخصصین‌مربوطه فنون لازم را در رشته های مختلف فراگیرند .

کنار بندرگناوه شهر کوچکی بوجودآمده

گنداب وسط شهرکه مزاحم بهداشت مردم بود خشك گردید

بقرار اطلاع دراراضی خالصه‌در مجاورت بندر گناوه وسیله بنگاه خالصجات یك‌شهر کوچك بوجود آمده است.

دراین شهر سه‌خیابان شمالی و جنوبی بنام های پهلوی ـایران و فرهنك وپنج خیابان شرقی غربی بنام‌های شاهزاده سلیمان‌ـسعدی‌ـ فردوسی ـحافظ وفارس بوجود آمده وتمام این خیابانها نیز روی اصول جدید جدول بندی شده‌است. دروسط این اراضی گنداب‌بزرگی وجود داشت که مزاحم سلامت‌مردم شهربود این گنداب خشك وتبدیل بیك میدان بزرك عمومی گردیده است. دراین شهر ۱۱۸٫۵۰۰ متر از اراضی خالصه به قطعات چهارصد متری تقسیم وبه‌بهای متری پنج ریال باشخاص بی‌بضاعت فروخته شده است.

همچنین صدهزار متر مربع از اراضی بقطعات ۶۰۰ متری تقسیم گردیده وبه بهای متری ۱۰ ریال بمردم فروخته شده است که ازآن برای تهیه مسکن استفاده کنند و برای احداث کوی کارمندان دولت نیز ۶۲٫۸۵۰متر مربع‌اززمین‌خالصه اختصاص یافته وبین ۶۶نفر از کارمندان دولت تقسیم گردیده است.

ساختمان خانه در اراضی‌فروخته شده اکثرا آغاز شده وتقریبا ۵۰ درصد اراضی ساختمان ومسکون شده‌است.

وزیر دادگستری بنوشهر رفت

صبح امروز آقای دکتر هدایتی وزیر دادگستری‌برای‌عرض گزارش حضوری بحضور شاهنشاه عازم نوشهر شد .

روکفلر تهران را ترك گفت

ساعت هفت صبح امروز آقای وینتروپ روکفلر سرمایه‌دارمشهور امریکائی که برای افتتاح خانه‌های نمونه کوی‌صاحبقرانیه بتهران آمده بود باتفاق آقای جرج دادلی معاون‌خود تهران را بقصد نیویورك‌ترك گفت.

امروز یك مقام مطلع بخبرنگار ما اظهار داشت که آقای روکفلر در مدت اقامت خود در تهران مذاکراتی برای سرمایه گزاری در ایران انجام داده و مخصوصا به ساختمان فروشگاه‌های بزرك و توسعه کشاورزی ابراز علاقه کرده است . آقای روکفلر نظر قطعی خودرا دراین‌باره پس‌از ورود به نیویورك باطلاع مقامات طرف مذاکره خواهد رسانید .

آقای علیرضا فروغی

فرزند آقای عباس فروغی دانش‌آموز کلاس چهارم دبستان امین‌الدوله بین ۱۲۰ نفر دانش آموزان با معدل ۱۹٫۱۸ شاگرد ممتاز ورتبه اول شده و نمره انضباط نامبرده‌نیز در تمام مراحل تحصیلی ۲۰ بوده است .

آ‌ـ۱۱۰۶۳

قابل توجه آقایان مهندسین و معماران و صاحبان ساختمان های مدرن

برای اینکه لوازم ساختمانی درب و پنجره وپایه چراغ آهنی‌جهت ییلاق و منزل و لوله‌کشی آب و سایر کارهای فنی شما طبق نقشه در اسرع وقت تهیه و تحویل گردد به کارگاه فنی گودرزی سیمتری‌نظامی چهارراه‌لشکر اول منیریه جنب داروخانه ذهابیان مراجعه فرمائید .

از هنرپیشه محبوب و مورد علاقه خودتان

ادی کنستانتین

فیلمهای بیشماری دیده اید که شاید بعضی از آنها نظرتانرا جلب کرده باشد ولی... ما تعریف نمیکنیم بلکه دعوت میکنیم که حتما این فیلم پرحادثه و قهرمانی

دشمن بزرگ

را تماشا کنید. چون این فیلم در واقع با هیچیك از فیلمهای ادی کنستانتین که دیده اید قابل مقایسه نیست

دشمن بزرگ

فیلمی است که صحنه های هیجان آور آن نه تنها شما بلکه تمام آشنایان را هم بلرزه درخواهد آورد!

دشمن بزرگ

باشرکت:

ادی کنستانتین ـ دانیك پاتیسون ـ گابی اندره

سینماسکوپ ـ دوبله بفارسی

بزودی در سینماهای

رؤیال ـ حافظ ـ دیانا

تبریکات

تیمسار سرلشگر ضرغام وزیر محترم دارائی

انتصاب بجاو شایسته جناب آقای دکتر زاهدی را که یکی از صاحبمنصبان لایق و کاردان دولت میباشند بمعاونت وزارت دارائی به‌آنجناب تبریك عرض توفیق خدمت ایشان را از خداوند خواهانیم

آ‌ـ۱۱۲۱۳ **درویش ـ آیرم**

جناب آقای دکتر منوچهر خان وحید نیا

از بشارت تشریف فرمائی حضرتعالی ابواب شادمانی به‌چهره‌آمالم گشودند امید است ورود حضرتعالی بخیر و بمزید سعات مقرون باد

آ‌ـ۱۲۸۹۸ **اصفهان‌ـ عبدالمحمود ندیم**

جناب آقای دکتر منوچهر خان وحید نیا

ورودجنابعالی را بمیهن عزیز صمیمانه تبریك عرض نموده سعادت وسربلندی آنجناب را از درگاه خداوند متعال مسئلت مینماید

آ‌ـ ۱۲۹۰۰ **اصفهان ـ جعفر متقی**

بانك رهنی ایران

انواع آجرهای‌فشاری‌وماشینی برای‌نما و سنگهای‌روی کارساختمانی مرغوب رادر معرض فروش عموم‌قرار داده وخریداران میتوانندهمه‌روزه در ساعات اداری بشرکت سهامی‌لوازم‌ساختمان واقع در خیابان پهلوی‌بالای تخت جمشید کوی فیروزگر شماره ۱۱ مراجعه فرمایند

۸ـ۱۰ آ‌ـ۸۷۴۳

آگهی مناقصه

شرکت سهامی تلفن ایران مقداری باطری ووسائل را ازطریق مناقصه تحویل سی‌انداف خرمشهر خریداری مینماید.

داوطلبان شرکت در مناقصه میتوانند بامراجعه باداره کارپردازی ودریافت فهرست مشخصات وشرایط مناقصه وپیش‌نویس قراردادپیشنهاد های خودرا برابر مقررات وشرایط‌مربوطه تاآخروقت اداری‌روز سه‌شنبه ۱٫۶٫۳۹ بدفتر شرکت واقع در خیابان اکباتان تسلیم ورسید دریافت دارند. آ‌ـ۱۲۹۱۶ **شرکت سهامی تلفن ایران**

آگهی دعوت مجمع عمومی

نظربابنکه در دعوت مجمع عمومی روز سه‌شنبه ۳۱خرداد ۱۳۳۹ شرکت سهامی چاپ رنگین حضور سهامداران‌بحد نصاب قانونی نرسیده بنابر این مجددا ازسهامداران و نمایندگان آنان دعوت میشود که در جلسه‌مجمع عمومی روز چهارشنبه ۲۲تیرماه ۱۳۳۹ ساعت شش بعد از ظهر در محل شرکت خیابان خواجو (باغ سپهسالار) تشکیل خواهد شد حضور بهمرسانند .

دستور جلسه

۱ـاستماع گزارش هیئت مدیره و بازرس

۲ـتصویب ترازنامه سال ۱۳۳۸

۳ـانتخاب هیئت مدیره و بازرس

۴ـشور در کلیه امور شرکت و تصمیمات لازمه

آ‌ـ۱۱۲۰۷ **هیئت مدیره شرکت سهامی چاپ رنگین**

مدیریت باغ وحش تهران سپاسگذار است

مدیریت باغ وحش از جنابان آقایان وزیر کشور ـ شهردارتهران‌ـ مدیر کل مالی شهرداری درباره لغو عوارض باغ‌وحش سپاسگزار است و توفیق آقایان نامبرده بالا را در خدمت به شاهنشاه و ملت ایران از خداوند متعال خواستار است و اکنون که شهردار محترم تهران از گرفتن عوارض از باغ وحش صرفنظر نموده و باغ وحش را یك‌موسسه عام‌المنفعه و فرهنگی تشخیص داده‌اند مدیریت باغ‌وحش تهران بپیروی از منویات شاهنشاه‌ورودیه باغ‌وحش را برای‌بزرگسالان‌از۲۵ ریال‌به ۲۰ ریال و برای کودکان به ۱۰ ریال تنزل داده است و اکنون باغ‌وحش تهران در اثر اقدامات آقای وزیر کشور و آقای ذوالفقاری شهردارتهران مانند کلیه باغهای وحش دنیا از عوارض معاف شده‌است

آگهی مناقصه

اداره حسابداری بنگاه دامپروری خرید و نصب دو دستگاه موتور مولد برق از نوع دیزل که قدرت هر یك در حدود ۲۳۰ اسب باشد با دو دستگاه ژنراتور و کلیه‌مشخصات آن را جهت قسمت جوجه کشی بنگاه واقع در اراضی نارمك طبق برگ مشخصات و شرایط موجوده در این اداره بمناقصه میگذارد . داوطلبین با مراجعه بدفتر اداره حسابداری واقع در خیابان سپهبد زاهدی کوچه سوسن برگ مشخصات و شرایط مربوطه را دریافت داشته پیشنهاد خود را بانضمام قبض پرداخت سپرده مربوطه در پاکت لاك و مهر شده (باقید جمله مربوط به مناقصه خریدبرق) تاآخر وقت اداری روز ۲۶٫۴٫۳۹ بدفتر اداره حسابداری بنگاه تسلیم ورسید دریافت دارد ، پیشنهادات رسیده ساعت ۱۰ صبح روز ۲۷٫۴٫۳۹ وسلیه کمیسیون مربوطه بازو قرائت خواهد شد حضور پیشنهاد دهندگان در جلسه مناقصه آزاد و بنگاه دامپروری در رد و قبول یك یا کلیه پیشنهادات واصله مختار خواهد بود

ذیحساب و رئیس اداره حسابداری بنگاه‌دامپروری‌بهمن ـ فرهادپور

۵ هزار معلم درسال جاری

بقیه از صفحه اول

پنج‌هزار معلم را آماده تعلیم و تدریس‌نمایند.درسالهای قبل‌هرسال ۱۵۰۰ نفر معلم آماده تدریس می‌شدند و بقیه بطورپیمانی‌استخدام می‌شدند بدستور آقای دکترمهران وزیر فرهنك یك کلاس یکساله تربیت معلم از مهرماه سال جاری تشکیل می‌گردد ودرمهرماه سال ۱۳۴۰ در حدود پنج‌هزار معلم که دوره کلاس را گذرانیده‌اند در فرهنك‌آماده تدریس خواهند شد.

کلاس دیگری که از طرف‌وزارت فرهنك برای معلمین شاغل در نظر گرفته شده‌است کلاس کار آموزی می‌باشد که‌معلمینی که تحصیلاتشان پائین تر از دیپلم یا در حدود دیپلم می باشد وباروس جدید تعلیم و تربیت آشنائی نداشته باشند در این کلاس شرکت خواهند کرد این کلاس از اول تیر ماه تشکیل گردیده‌است .

آقای مشایخی افزود که همه‌ساله در فصل تابستان فرهنگیان باتعطیل مدارس باستراحت می‌پرداختند بابرنامه های جدید که در تابستان امسال بموقع اجراء گذارده خواهد شد عموم‌فرهنگیان دراین مدت تعطیلات بایستی‌فعالیت بیشتری بنمایند .

روز گذشته کلاس کارآموزی بنام تربیت معلم در تهران افتتاح گردید. تعداد ۱۲۰ نفر از معلمین درجه‌اول دراین کلاس شرکت نموده‌اند که پس از یکماه تعلیمات دراین کلاس بمراکز استانها رفته و ازاول مردادماه کلاسهای کارآموزی معلم را درشهرستانها اداره کنند .

کلاس دیگری که‌در روزگذشته افتتاح گردید کلاس علوم بوده است که برای پیشرفت آزمایشگاه ها درمدارس از رشته های فیزیك شیمی ـ تاریخ‌طبیعی . ازهراستان یکنفر بتهران دعوت شده‌است و جمعا ۳۹نفر اکنون در تهران‌آمده و مشغول تحصیل در کلاس کار ـ آموزی علوم‌میباشند این کلاس‌نیز دراول مردادماه خاتمه خواهدیافت و نمایندگان استانها در استانها برنامه تعلیماتی خودرا آغاز خواهند کرد .

کلاس زبان

از طرف فرهنك دو کلاس کارآموزی زبان انگلیسی در شهرستان های قزوین و تبریز درنیمه دوم تیرماه تشکیل می‌گردد که دراین کلاس ۲۷۰ نفر از معلمین‌متوسطه از تمام استانها شرکت می‌نمایند . مدت این کلاس نیز یکماه می‌باشد و کلاسهای متعدد دیگری که از طرف وزارت فرهنك در [illegible] ترتیب‌داده شده‌است کلاس روسای فرهنك شهرستانها می‌باشد که از روز ۱۱تیرماه باشرکت ۲۰۰ نفر از روسای فرهنك‌شهرستانهاتشکیل خواهدشد .

و کلاس مخصوصی را درمدت‌یك ماه خواهند دید کلاس دانشسرای عالی باشرکت معلمین علوم‌فیزیك، شیمی ، تاریخ طبیعی ،زبان‌انگلیسی که لیسانس ندارند از نیمه دوم تیرماه بمدت دوماه تشکیل‌میگردد.

کلاس‌راهنمائی

یکی از اقدامات جدید وزارت فرهنك تشکیل کلاس راهنمائی می‌باشد که در حدود ۳۰۰ نفراز معلمین تهران و شهرستانها درآن شرکت می‌نمایند دراین کلاس معلمین در رشته تعلیم‌و تربیت و راهنمائی تعلیماتی خواهند دید .

کلاس مربیان کودکستان

درشهرستان های اهواز ـتهران‌ـ تبریز ـ کلاسهائی باشرکت ۲۱۰ نفر از معلمین بنام کلاس مربیان کودکستان تشکیل خواهد شد . این کلاسها باتوجه به‌گرمی هوا در ماه های تیر ـ مرداد ـشهریور دراین سه شهرستان تشکیل‌خواهد شد .

جمعا تعداد ۲۲ کلاس کار ـ آموزی دررشته های مختلف در تابستان سال جاری از طرف‌وزارت فرهنك در تهران و شهرستانها برپاگردیده است که تعداد۱۶۲۹۲ نفراز معلمین کشور در آن شرکت دارند .

کلاس تبدیل سمت

از طرف وزارت فرهنك یك‌کلاس کارآموزی بنام تبدیل سمت‌پیمانی برسمی تشکیل خواهد شد که‌در این کلاس ۱۰۴۷۰ نفر شرکت خواهند نمود . تاریخ تشکیل این کلاس اول مردادماه سال جاری می‌باشد .

درخاتمه مصاحبه یکی از خبرنگاران اظهار داشت که‌باتماسی که‌بامدیران مدارس گرفته شد. مدیران مدارس از نتایج امتحانات باآئین‌نامه جدید راضی نبودندنظر شما دراین باره چیست آقای‌مشایخی در جواب اظهار داشت لازم بتذکر است که‌اگر تعداد قبولی دانش ـ آموزان از سالهای قبل بیشتر نباشد کمتر نیست ولی بایستی توجه داشت که‌مدیران مدارس با آئین‌نامه‌های قبلی بطوری آشنائی داشتند که‌احتیاجی به‌مطالعه‌ومراجعه به‌آن را نداشتند و براحتی کلیه مفاد آن را از بربودند باتصویب ائین‌نامه جدید کارمدیران‌دبیرستان ها قدری دشوار شده‌است و این مشکل بدون شك پس‌از یك یادو سال بکلی برطرف خواهدشد معهذا وزارت فرهنك بکلیه‌مدیران‌مدارس اختیار داده‌است که‌هرگونه اشکالی در آئین نامه جدید می بینید به ماتوضیح بدهند ومادر رفع آنها خواهیم کوشید .

درکمیسیون کشاورزی مجلس سنا

کمیسیون کشاورزی مجلس سنا ساعت نه صبح امروز بریاست‌تیمسار سپهبد امیر احمدی و با حضورآقای حکیمی معاون وزارت کشاورزی‌تشکیل شد .

در این جلسه لایحه اجازه‌واگذاری اراضی عرصه و اعیانیهای خالصه در داخل شهر زابل به شهرداری آنجا مطرح شد . و پس از مذاکراتی اخذتصمیم بجلسه آینده موکول‌شد

آگهی های تسلیت

تیمسار سپهبد محوی و سرهنك دادستان

فوت مرحومه نزهت‌الملوك دادستان را بشما وخانواده محترم تسلیت عرض نموده بقاء و سلامتی شما را خواهانم

آ‌ـ۱۱۲۹۵ **محمد مالکی**

تیمسار سرلشگر دادستان

مصیبت وارده رابه آن تیمسار معظم و جناب سرهنك دادستان تسلیت عرض نموده سعادت وسلامتی آن خاندان جلیل را از خداوند بزرك مسئلت دارد .

یوسف هزار خوانی ـعباس هزار خوانی ـ هدایت‌اله قراگزلو ـ دکتر منوچهر هزار خوانی ـ ایرج هزار خوانی ـ دکتر فرخ‌هزارخوانی‌ـ کیوان هزار خانی آ‌ـ۱۱۲۵۵

فوت جانگداز مرحوم حسین آشتیانی را به فامیل محترم آشتیانی ـرفعت‌زاده ـشاهنده ـکرمانشاهی ـفروغ خصوصا جناب آقای حاج میرزا فضل‌الله پدر داغدارش تسلیت عرض نموده بقاء و سلامتی‌خاندان‌محترم‌راازدرگاه خداوندخواستارم

آ‌ـ۱۱۲۰۱ **قم‌ـ تقی‌زند مقدم**

فوت ناگهانی مرحوم مهدی دفتری که از کارمندان‌صدیق وزارت راه بود موجب نهایت تاسف‌کارمندان اداره راهداری و ماشین آلات وزارت راه گردید این ضایعه اسفناك را به بازماندگان آنمرحوم تسلیت عرض می نمائیم .

مهندس بزرگزاد ـحافظی ـ مهندس فلاح ـ مهندس سمناد ـسرابی ـپژوهی ـکتیبائی‌ـشهردار ـ مهندس‌حکیمی آفاقی آ‌ـ۱۰۸۹۳

با کمال تاسف فوت جوان ناکام غلامعلی عضدی راتسلیت گفته بقاء و سلامتی عموم خانواده محترم آنمرحوم‌را ازخداوند متعال مسئلت می نمائیم .

پرویز جلیلی ـ ایران جلیلی ـ پوران جلیلی

سرکار سرهنك اکبر دادستان

با نهایت تاثر و تاسف مصیبت وارده را بجنابعالی و خانواده شریفتان تسلیت عرض نموده بقای آن فرمانده‌محبوب و خانواده محترمتان را از خداوند متعال خواستار است

آ‌ـ۱۱۱۷۹ **ستوان یکم زرهی ـ اسکندر عمادی**

سرکار سرهنك اکبر دادستان

افسران ودرجه داران و افراد گروهان ۱۱۱ تانك از درگذشت والده محترمه جنابعالی متاثروخود را در این‌مصیبت شریك دانسته و عزادارند بدینوسیله مصیبت وارده را به حضرتعالی بویژه بخاندان تیمسار سپهبد محوی ـ تیمسار سرلشگر دادستان ـتیمسار سرلشگر ضرغام و سرکار سرهنك بوذرجمهری تسلیت عرض نموده صبر و شکیبائی بازماندگان را از درگاه خدای بزرك مسئلت دارند

آ‌ـ۱۱۱۸۳ **سرگرد زرهی پرویز متین**

با قلبی اندوهناك مصیبت وارده مرك دلخراش‌وجانگداز بانوی‌مهربان و نیکوکار طالبلی را بجناب آقای‌حاجی‌طالبلی و فرزندان برومند آنمرحومه‌آقایان‌پرویز‌ـفیروز‌ـبهروز واصغر طالبلی و دختران ارجمندشان خصوصا بانو لیلابانکی تسلیت عرض نموده از پروردگار متعال مسئلت می نمایم صبر جمیل و اجر جزیل عنایت‌فرماید و در فراق مادرعزیزتان‌قلب دردمند شمارا شفا بخشد .

آ‌ـ۱۱۲۴۵ **سیمین شایگان‌ـ واشنگتن**

سرکار سرهنك زرهی اکبر دادستان فرماندهی محترم گردان ۱۱۱ تانك بدینوسیله درگذشت‌والده‌محترمه جنابعالی را بحضورتان تسلیت عرض و از خدای بزرك صبروشکیبائی برای بازماندگان خاندان جلیل آنمرحومه خواستارم .

آ‌ـ۱۱۱۸۵ **ستوان محمودی**

مصیبت وارده به همکار عزیزمان خانم روحان آزاده را تسلیت میگوئیم .

آ‌ـ۱۱۲۲۵ **پروین نظری ـ اکرم خیری ـ نادره هاتف**

جناب‌سرهنك لطف‌اله دولتشاهی

مصیبت وارده رابخانواده محترم دولتشاهی بویژه تیمسار سرتیپ ابوالفتح دولتشاهی و آنجناب و جنابان آقایان فیروز غلامحسین‌دولتشاهی تسلیت عرض نموده بقاء عمر بازماندگان را از خداوند بزرك‌خواهانیم.

سرگرد امین طینت ـسروان جاهد ـ سروان امیرسنائی ـسروان کشمیری ـ ستوان سپهری ـ ستوان توکلی ـ ستوان فرهمند‌ـ ستوان شمس‌نژاد ـ ستوان رحیمی آ‌ـ۱۲۹۵۴

جناب سروان هدایتی و خانواده غنی زاده

باکمال تاسف در مصیبت وارده دوست ناکامم باشما و خانواده محترمتان شریك بوده سلامت آنخانواده را خواستاریم .

آ‌ـ۱۱۲۲۱ **فرهنك تهران ـ مریم و هلن سعید**

بانهایت تاسف و تاثر فوت جانگداز غلامعلی عضدی را بخانواده عضدی تسلیت عرض نموده و بقای عمر بازماندگان آنمرحوم رابخصوص آقای رضا باغستانی وبانو ازخداوند متعال خواستارم .

آ‌ـ۱۱۱۹۵ **بانو آفت ـ احمد مهدآرا**

سرکار سرهنك‌احمد دهنادی فرماندهی هنك ژاندارمری مشهد افسران و درجه داران و افراد ناحیه ۸ ژاندارمری‌خراسان فوت‌سرهنك بازنشسته شادروان رضا خان دهنادی رابجنابعالی و عموم بازماندگان آنمرحوم تسلیت گفته سلامت و سعادت همقطار گرامی را از خداوند مسئلت مینماید .

معاون ناحیه ۸ ژاندارمری خراسان ـ سرهنك خاکسار

مصیبت وارده بفرماندهی ارجمندمان تیمسار سپهبد محوی‌وبرادر عزیزمان سرکار سرهنك اکبر دادستان تسلیت عرض می‌کنیم .

سرهنك موسی رحیمی لاریجانی ـ سرهنك حسینعلی موثقی ـ سرهنك احمد حساسیان آ‌ـ۱۱۲۸۱

بایکدنیا تاسف و تالم در گذشت مرحوم حسن ادیب سمیعی ابوی همکار عزیزمان آقای محمد باقر ادیب سمیعی را تسلیت عرض نموده بقاء خاندان‌جلیل ایشان را ازدرگاه باریتعالی مسئلت مینمائیم .

آ‌ـ۱۱۲۷۹ **کارمندان حسابداری بانك کار ـ(اداره مرکزی)**

مصیبت وارده را بدوست عزیزمان آقای بهاء الدین نجم آبادی صمیمانه تسلیت میگوئیم .

علی اصغر خطابخش ـ پرویز والی زاده ـزین‌العابدین شمشیری‌ـ منصور طهوری ـ پرویز تاجیك . آ‌ـ۱۳۰۲۸

عرض تسلیت بخاندان دادستان

با نهایت اندوه فوت مرحومه مغفوره بانو نزهت‌الملوك دادستان را ببازماندگانشان بخصوص تیمسار سرلشگر دادستان تسلیت عرض نموده بقاءآن‌خاندان‌رااز درگاه خداوند آرزو دارم . **دکتر آرمان**

درگذشت شادروان حسن ادیب سمیعی آن مرد شریف را بفامیل بزرك سمیعی مخصوصا آقایان حبیب ادیب سمیعی و مهندس امان‌الله سمیعی تسلیت عرض می نمائیم .

ولی شقاقی افسر شهربانی ـ محمد شبیر ـ علی کاظمی‌ـ نصرت‌الله سپاسدار آ‌ـ۱۱۲۸۷

مصیبت وارده را به خانواده سمیعی خصوصا دوست عزیز خود آقای مهندس امان سمیعی تسلیت میگوئیم .

رضا انصاری ـ احمد انصاری ـمحمد تقی‌نیاکیان

اطلاعات

برکناری ازکار

بطوریکه ازنخست‌وزیری اطلاع میدهند آقای دکتر کاسمی از کاربرکنار شده‌است.

آئین‌نامه جدید فوق‌العاده اشتغال وآب وهوای کارمندان قضائی

امروز وزارت دارائی آئین نامه جدید پرداخت فوق‌العاده خارج‌از مرکزوبدی آب وهوا کارمندان قضائی وزارت دادگستری را بشرح زیر اعلام داشت.

فوق‌العاده اشتغال درنقاط‌درجه یك صدی ۵۵درجه ۲ صدی ٤۵ درجه سه صدی ٤۰ درجه ٤صدی ٤۵ درجه ۵صدی ۲۰ درجه ٦ صدی ۲۵ درجه ۷صدی ۱۵ فوق‌العاده بدی آب هوا برای نقاط درجه یك صدی ۲۵ درجه دوصدی ۲۵ درجه سه صدی ۲۰ درجه چهار نداردرجه ۵صدی ۲۰ است.

والاحضرت شاهپور غلامرضا درصفحات شمال

طبق گزارش خبرنگار ما ، دو روز قبل والاحضرت شاهپور غلامرضا وارد رامسرشدند و در ویلای شماره۱۵اقامت گرفتند والاحضرت صبح روز بعد باهواپیما بنوشهر رفتند و بحضور شاهنشاه شرفیاب شدند و بعدازظهر همانروزمجددا برامسر بازگشتندوالاحضرت‌مدت‌دوهفته در رامسر اقامت خواهند داشت .

سپهبد زاهدی ازشمال بتهران بازگشت

تیمسار سپهبد زاهدی که بامداد روز شنبه گذشته بقصد شرفیابی بحضور شاهنشاه بشمال رفته بود در ساعت یازده دیشب بااتومبیل بتهران بازگشت .

تیمسار سپهبد زاهدی ظهر روز شنبه بلافاصله پس‌از ورود به نوشهر بحضور شاهنشاه شرفیاب شد .

ساعت ده صبح دیروز تیمسار سپهبد زاهدی بقصد شرفیابی بحضور علیاحضرت ملکه پهلوی و عرض‌تسلیت مصیبت وارده رهسپار رامسر شد و در ساعت شش بعداز ظهر از رامسر عازم تهران گردید .

از پس فردا

درجه حرارت تهران کمی پائین می‌آید

اداره هواشناسی پیش بینی‌میکند که‌از فردادرجه‌حرارت‌هوای آذربایجان وازپس فردا درجه‌حرارت‌تهران ونواحی غرب ومرکزی کاسته خواهد شد .

درنتیجه ورود جریانات جنوب غربی درجه‌حرارت اغلب نقاط ایران مخصوصا درنواحی غربی ومرکزی‌بالا رفت بطوریکه درجه حرارت کرمانشاه که‌یك منطقه سردسیر می‌باشد دیروز به ٤۳ درجه رسید .

ولی‌پیش‌بینی‌میشودبعلت‌تاثیرجریانات شمالی از فردا از گرمای آذربایجان کاسته خواهد شدواین‌جریانات ازپس فردا وارد نواحی غربی ومرکزی شده درجه حرارت تهران و کرمانشاه و همدان را پائین خواهد آورد ولی لازم بتذکراست که‌این کاهش درجه‌حرارت چندان محسوس نیه تمو هوا هم چنان گرم‌وخشك باقی میماند .

تسلیم استوارنامه

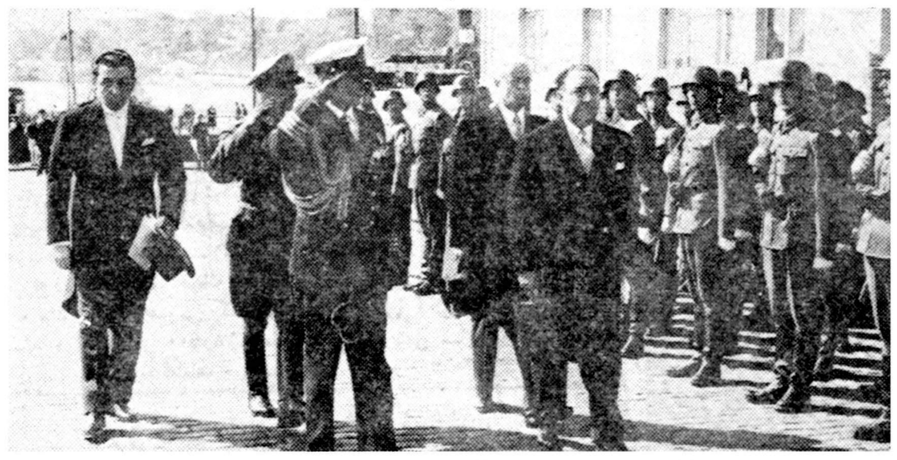

همانطور که‌قبلا باگاهی خوانندگان رسید آقای غلامحسین فروهر، سفیرکبیر ایران درروز ۲۰ژوئن‌اوراق استوار نامه خودرا در هلسینکی طی تشریفات رسمی برئیس جمهوری فنلاند تقدیم کرد .

دراین عکس ، آقای فروهر هنگام عبور ازبرابر گارد کاخ‌رئیس جمهوری فنلانددر حالیکه یکی‌ازاعضاء وزارت خارجه فنلاند همراه اوست دیده میشود .

سفیرجدید ایران پس فردا عازم بغداد میشود

امروز کسب‌اطلاع شد که‌آقای یدالله عضدی سفیرکبیر جدیدایران درعراق روز چهار شنبه هشتم تیرماه ببغداد عزیمت خواهد نمود .

آقای عضدی امروز با آقای آرام وزیرخارجه وآقای افشار معاون‌سیاسی وزارت خارجه ملاقات وتودیع نمود .

سخنرانی آقای تقوی درتالار موزه ایران باستان

دبیرخانه جمعیت دفاع ملی اطلاع میدهد که جلسه سخنرانی آقای سید محمدتقی تقوی رئیس انجمن محلی بخش ۷ سیروس ،استاد دانشکده افسری و مدیر روزنامه هراز ساعت شش بعدازظهر فردا در تالار موزه ایران باستان تشکیل میشود .ورود برای عموم آزاد است.

بازگشت هیئت سرپرستی وپزشکی

آقای‌دکترامید معاون امیرالحاج که‌در غیاب امیرالحاج امور مربوط به حجاج را در عربستان سعودی‌رسیدگی می کرد ، پس از پایان کار های مربوط بحجاج با آخرین پروازهواپیما باتفاق بقیه اعضای سرپرستی و پزشکی بتهران بازگشت .

۱۹ نفرازحجاج ایرانی مفقودالاثرشده‌اند

امروز آقای دکتر طرفه سرپرست کاروان پزشکی حج به آقای وزیر بهداری گزارش داد که طبق آمار رسمی مجموع‌آمار تلفات حجاج ایرانی ۳۳ نفراست ولی‌علاوه‌بر این عده ۱۹نفر هم مفقودالاثر شده اند که دولت‌عربستان سعودی هیچگونه اطلاعی در این باره نداده است . باید‌ن‌ترتیب تلفات حجاج جمعا ۵۲ نفر بوده است.

وزیر فرهنك اردن بتهران می‌آید

عمان ـ یونایتد پرس ـ۲۷ ژوئیه ـ امروز امین‌الشانچیتی وزیرفرهنك اردن برای یك مسافرت‌یکماهه عازم تهران شد. بقرار اطلاع وی در مدت مسافرت به ایران به مسئله روابط فرهنگی بین دو کشور توجه خاصی خواهد کرد . دونفر از معاونین وزارت فرهنك اردن دراین سفر همراه او هستند .

مرك مشکوك یکی ازحجاج

امروز جنازه یکی از حجاج بنام حسین کاموسی که هنگام پروازهواپیما بطرف تهران در داخل هواپیما درگذشته بوددر اداره پزشکی قانونی مورد معاینه قرار گرفت . قسمتی ا زامعاء و احشاء این جنازه برای تعیین علت مرك به آزمایشگاه فرستاده شد . نتیجه این آزمایش از نظر مراقبت مامورین قرنطینه مهرآباد به بخش مذکور اعلام خواهد شد .

چگونگی توزیع کره پاستوریزه تهران

چون اخیرا تعداد زیادی شکایات کتبی و تلفنی دائر بعدم تحویل کره پاستوریزه باین شرکت واصل گردیده لذا باستحضار عموم اهالی محترم تهران مخصوصا مصرف کنندگان کره پاستوریزه میرساند که کارخانه شیرپاستوریزه باتوجه بمقدورات خود روزانه فقط تعداد چهار هزار قالب کره پاستوریزه جهت توزیع باین شرکت تحویل میفرمایند که کره‌های مزبور عیناطبق‌قرارداد قبلی‌بین‌بیمارستان های تابعه ارتش و بیمارستانهای وزارت بهداری . شهرداری . راه آهن . سازمان برنامه . بیمه های اجتماعی . سرخ حصار . وشرکتهای تعاونی شهربانی کل کشور . آبیاری وسوپر مارکت توزیع وبااین ترتیب کره‌اضافی برای فروش بمصرف کنندگان باقی نمیماند لکن بمحض اینکه کارخانه بتواند کره بیشتری تحویل دهد نسبت به توزیع و تحویل آن بین مصرف کنندگان اقدام و مراتب باطلاع عموم خواهد رسید .

۱ـ۱۲۳۵ **مدیر عامل شرکت‌توزیع‌تهران**

تهران ـ آمستردام ـ پاریس ۷۵۰ تومان

برای بیمارانی که محتاج بمعالجه هستند وسیله حرکت و مر یضخانه رزرو و به محصلین تخفیف داده خواهد شد

بزودی کاروان اروپائی موسسه ۱۰۸ حرکت میکند . برای کسب اطلاعات بیشتر همه روزه بشرکت توریست بین‌الملل موسسه ۱۰۸ سعدی شمالی جنب بانك ایران و هلند اول خیابان مطبوعی مراجعه‌فرمایند

کلوب خانوادگی

با آهنگ عطاءالله خرم ـ حمید قنبری ـ ارکستر اسپانیولی

در کنار

استخر زیبای تهران پارس

« امشب و همه شب »

تلفن: ۹۱۱۵۱۲ ـ ۹۱۱۵۱۳

۸۵۱۹۰۱

فروشگاه خوار بار

سفارشات تلفنی را انجام میدهد

در فروشگاه خودکار انواع مواد غذائی‌بطرز جالبی بسته بندی شده و قیمت هریك معین و مشخص گردیده است .

احتیاجات روزانه خود را بوسیله تلفن بالا اطلاع‌د هید حداکثر ظرف یکساعت به نشانی شما تحویل‌م یشود

ساعت کار فروشگاه :

از ساعت ٦ صبح تا ۱۱ شب

آیزنهاور ازتلویزیون گزارش میدهد

واشنگتن ـ۲۷ژوئن ـ رویتر ـپرزیدنت آیزنهاورامشب‌از رادیوتلویزیون آمریکا گزارشی پیرامون‌سفرخود بخاوردور خواهد داد. میلیونها نفر در سراسر آمریکا باین گزارش گوش خواهند دا د ضمنا امروز ویلیام‌فولبرایت رئیس‌کمیته‌روابط خارجی سنای‌آمریکا اظهار داشت که‌گزارش سناد رمورد شکست کنفرانس سران و هواپیمای یو۲ لحن‌انتقاد آمیز ملایمی داشته‌است. درگزارش سناکه ازظرف ۱٤عضو از ۱۷عضوآن امضاءشده، دولت ایزنهاور متهم‌شده‌است که‌در جریان هواپیمای یو۲اشتباه کرده‌است‌این پروازنمیبایستی قبل‌از کنفرانس سران انجام گیرد واگراین‌پرواز انجام نگرفته‌بود امکان داشت که‌کنفرانس سران تشکیل شود .

خروشچف بمسکو بازگشت

بخارست ـ۲۷ژوئن ـ رویتر ـنیکیتا خروشچف نخست وزیر شوروی بوسیله هواپیما بسوی مسکو بازگشت . خروشچف طی اقامت‌ده روزه خود در رومانی ، در کنگره حزب کمونیست شرکت جست و با رهبران احزاب کمونیست اروپا وچین تبادل نظر کرد. درفرودگاه مقامات‌دولتی‌و حزبی‌رومانی وی‌را بدرقه کردند .

روزنامه پراودا سرمقاله امروز خود را بمسائل ایدئولوژیکی که‌در سومین کنگره حزب کمونیست‌رومانی مورد بحث‌قرار گرفت اختصاص داده‌و و نوشته است که سوسیالیسم برای پیروزی احتیاج به جنك جهانی ندارد و باین جهت جنك اجتناب پذیر است .

روزنامه پراودا ضمن تفسیر تز خروشچف در سومین کنگره حزب کمونیست رومانی دائر براینکه گفته های لنین رانباید «تحت‌اللفظی»تعبیر کرد می نویسد جنك جهانی بهیچوجه برای پیروزی‌ایدئولوژی سوسیالیسم لازم نیست

رشیدکرامی انتخاب شد

بیروت ـ ۲۷ ژوئن ـ آسوشیتدپرس ـگزارشهائی که از سومین مرحله انتخابات لبنان رسیده حاکی است‌که رشید کرامی نخست‌وزیرسابق اینکشور به عضویت پارلمان انتخاب گردید . رویهمرفته انتخابات دیروز آرام بود و فقط‌سه حادثه کوچك روی داد .

در برابر دکوکان عقب افتاده درس کودن باما مشورت کنید .

استیتوی هوروتون شابی بنام کمک بکند

تخت‌جمشید ۲۴۷

تلفن ۶۹۶۴۹

آگهی

شرکت ملی نفت ایران عده‌ای دوشیزه برای دوره سه ساله تحصیل و کارآموزی در آموزشگاه عالی پرستاری آبادان بشرح زیر میپذیرد :

۱ـ حداقل دارابودن دیپلم ششم طبیعی یا علمی

۲ـ متقاضیان باید حداکثر متولد سال ۱۳۱۳ و حداقل متولد سال ۱۳۲۱ باشند .

۳ـ صحت مزاج متقاضیان از طرف‌بهداری شرکت ملی‌نفت ایران گواهی شود .

٤ـ تجرد

۵ـ پذیرش متقاضیان موکول به توفیق در آزمایش هوش و زبان انگلیسی و مصاحبه ایکه باسرپرستار و مدیره آموزشگاه بعمل می‌آورند خواهد بود .

محل سکونت کارآموزان در شبانه روزی پرستاران خواهد بود و کارآموزان در دوره تحصیلی خود حقوق مکفی دریافت داشته و پس‌از پایان دوره سه ساله میتوانند باستخدام رسمی شرکت ملی نفت ایران در آیند .

داوطلبان میتوانند از این تاریخ تاپایان روز ۱٦ تیرماه ۱۳۳۹ برای ثبت نام خود همراه بااصل و رونوشت مدارك تحصیلی ـ چهار برك رونوشت گواهی شده شناسنامه و شش قطعه عکس ٤×٦ باداره استخدام شرکت ملی نفت ایران واقع در خیابان پهلوی نزدیك بلوار کرج بین ساعات ۷ الی ۱۰ صبح مراجعه نمایند .

اداره استخدام

۱ـ۳ آ_۱۲۸۲۲

آخرین خبرها بعدازظهر

پیغمبر قلابی

۲٦ نفررا بکشتن داد

جاکارتا ـ ۲۷ ژوئن ـ آسوشیتدپرس ـ بر اثر زدوخورد شدیدی که میان پیروان یك پیغمبر قلابی ونیرو های دولتی روی داد ۲۷نفر کشته‌شدند شرح‌قضیه از این قرار است که چندی پیش جوان ۲۷ساله ای بنام «نواوی» دریکی از دهات جاوه غربی ، ادعای پیغمبری کرد و اظهار داشت که باید با سه دختر باکره ازدواج کند باضافه پیروان خود را نیز مامور ساخت که همسران سابق خود راطلاق بدهند و دسته جمعی زنان دیگری اختیار کنند . روزی‌که قرار بود این مراسم در مسجد دهکده‌انجام گیرد ، پیروان «نواوی» برهنه شدند و برقص پرداختند . ولی یکی از نگهبانان آنهارا از رقص نخت در مسجد منع‌کرد .پیروان«پیغمبر»بلافاصله نگهبان را از پای در آوردند .در نتیجه نیرو های پلیس و نظامی برای خواباندن آشوب مجبور بمداخله‌شدند و بر اثر تیراندازی‌پیغمبر قلابی و ۲٦نفر از پیروان او کشته شدند و مجروح پایان یافت .دراین‌ماجرا عده زیادی نیز مجروح گشتند .

۲۰۰ نفر درکوبا مجروح شدند

هاوانا ـ ۲۷ژوئن ـرویتر ـگزارشهائی که از کوبا رسیده‌حاکی است که بر اثر انفجار های دیشب در حدود ۲۰۰نفر مجروح و دو نفر کشته‌شدند درحال حاضر پلیس در جستجوی خرابکاران اقدامات شدیدی راآغاز کرده است . پس از انفجاری که در یك انبار مهمات روی‌داد ، فیدل کاسترو بلافاصله در محل واقعه حاضر شد .

طوفان درمانیل ۷ نفرراکشت

مانیل ـ۲۷ژوئن ـ خبرگزاری فرانسه ـ امروز برای دومین بار در مدت یك ماه طوفان شدیدی در فیلی‌پین‌روی داد .

نخستین گزارش‌های رسیده حاکی‌است که‌بر اثر طوفان خسارات هنگفتی وارد شده است . هنوز از سرنوشت پانصد نفر ماهی گیر که‌هنگام طوفان در دریا بودند اطلاعی بدست نیامده است سی نفر دیگر نیز در یکی‌از دهکده های مناطق مرکزی ناپدید شده‌اند تاحال درجزیره لوزون ۷ نفر کشته شده اند . سرعت حرکت طوفان ۸۰ میل در ساعت است .

درسازمان چای کارمندان باپیراهن سفید ویك‌فرم مشغول‌کارشدند

از امروز درسازمان چای کلیه مامورین ازمدیرکل تانویسنده‌دفتر پیراهن سفیدآستین کوتاه یك‌فرم ویك جنس بدون کراوات پوشیده بودند وجالب ترآن بودکه بدستور مدیرکل سازمان چای برای اینکه اجبارا قید پوشیدن کت‌وزدن کراوات درموقع کاربرداشته شود هر ماموریکه قصد ورود باطاق ایشان را میداشت بدون کت باید وارد میشد ودر غیر اینصورت مستخدم از ورود اوباطاق خودداری میکرد.

سندیکای سینما های پایتخت

باکمال تاسف فوت**آقای ارنولد یعقوبزاده ویژه‌یاکوبسون** را باطلاع‌کلیه همکاران و اعضاء سندیکا میرساند مجلس ختم آن مرحوم صبح روز ٤شنبه هشتم تیر ماه از ساعت ۱۰ الی ۱۲ در منزل آنمرحوم و از ساعت ۱۵الی ۷بعد از ظهر در کنیسای حیثم واقع‌در خیابان قوام‌السلطنه کوچه‌سیمی‌منعقد خواهد بود

بدینوسیله سندیکا بعموم بازماندگان آنمرحوم تسلیت عرض می کند .

سندیکای سینما ها

بانهایت تاسف‌واندوه فوت **آقای ارنولدیعقوبزادهویژه** (یاکوبسون) را که یکی از بنیان گذاران صنعت شریف سینما درایران بودند باطلاع‌کلیه دوستان و آشنایان و همکاران آن مرحوم میرساند مجلس ختم آنمرحوم روز ٤شنبه هشتم تیر ماه از ساعت ۱۵ الی ۷بعد از ظهر در کنیسای حثیم واقع در خیابان قوام‌السلطنه کوچه سیمی منعقد خواهد بود .

و مجلس تذکر دیگری‌درهمانروز ازساعت ۱۰الی ۱۲ در منزل آنمرحوم واقع‌در خیابان سعدی کوچه‌شمالی شرکت‌بیمه شماره ۱٦ برپا خواهد گردید .

آ_۱۱۲۵۱ **لیلی یعقوبزاده ویژه (یاکوبسون)**

با نهایت تاسف فوت نابهنگام شوهر عزیزم آقای آرنولدیعقوب‌زاده ویژه (یاکوبسون) را در روز یکشنبه پنجم تیر ماه باطلاع‌کلیه فامیل و آشنایان میرساند .

بانو لیلی یعقوب زاده ویژه ـ نوناگلستون ـ فیروز طباطبائی دیبا آ_۱۱۲۰۵

بعموم‌بازماندگان آنمرحوم مصیبت‌واردهرا تسلیت میدهیم

رستوران فرد

مجهز به تهویه مطبوع

«سرپل تجریش»

تلفن ۸٤۸۰۰

شماره تیرماه مجله شکار وطبیعت منتشرشد

۱ـ۱۵ ۱ـ۱۲٤۵۸

سپید و سیاه

این جمعه

شماره مخصوص تیرماه سپیدوسیاه

منتشرمیشود

خونخواه مرو

که شرح هجوم افراد خونخوار مغول بایران ومبارزات ایرانیان میباشد پاورقی تاریخی جدیدماست‌که بقلم‌نویسنده توانا حسینقلی مستعان نوشته شده‌است

قانون خون

پاورقی جدید دیگری است که درآن حوادث محیرالعقولی که درقلب جنگلهای افریقا روی داده ومبارزات قبیله‌مائومائو شرح داده شده‌است.

علاوه برآن دهها داستان ورپورتاژ جالب وخواندنی‌ویك

فوتورمان کامل

مندرجات این شماره

سپید و سیاه

را تشکیل‌میدهد

ولگا ساخت ایستگاه جهاد تورزوی ـ تکمیل ترین اتومبیلی که به بازار ایران عرضه شده

(آگهی نوین)

نقد و اقساط در دسترس شما است

نمایشگاه و فروشگاه ماشین کار خیابان قزوین مقابل خیابان مخصوص ـ تلفن ۵۲۲۲۹

روغن نباتی قوطعم کره دارد