مهندس موسی‌خیر وزیر مشاور و رئیس سازمان برنامه و بودجه در گفتگوی اختصاصی با اطلاعات

در سال ۶۰ به متقاضیان وام مسکن پرداخت می‌شود

★ برای ایجاد اشتغال و افزایش تولیدمراکزخدمات روستائی گسترش می‌یابد

درصفحه ۱۰

اطلاعات

چهارشنبه‌دوم‌اردیبهشت‌ماه ۱۳۶۰ـ ۱۷ جمادی‌الثانی ۱۴۰۱ ●
بیست‌ودوم‌آوریل ۱۹۸۱ـشماره ۱۶۴۰۹ تکشماره ۱۵ ریال

برودی در اطلاعات منتشر می‌شود

دومین سری اسامی ۱۰۰ هزار دانشجو

★ توضیح در مورد چگونگی انتشار اسامی ۱۰۰ هزار دانشجوئی که کارنامه ارزی آنهاصادرشده چگونگی‌مراجعه‌والدین دانشجویان‌درشهرستانها

در صفحه ۲

امام خمینی در دیدار با گروهی دیگر از خلبانان نیروی هوائی:

برهمه ملت است که وحدت کلمه را از این به بعد هم حفظ کنند

درصفحه ۱۱

مدیر عامل سازمان تعاون مصرف شهر وروستا:

در ۳۴۱ منطقه تهران فروشگاههای توزیع کالا ایجاد می‌شود

کار توزیع و نرخ گذاری کالا از دادگاه ویژه امور صنفی سلب شد

درصفحات ۲ و ۱۲

بودجه ۳۳۰۰ میلیارد ریالی سال ۱۳۶۰ تقدیم مجلس شد

در صفحات ۲ و ۱۳

تکاوران دریائی استحکامات دشمن درخونین شهر را به آتش کشیدند

صفحه ۱۱

سخن روز

بجای جبهه‌های جنگ، درخیابان‌های اطراف دانشگاه؟

چرا نیروهای بالنده! به فکر زور آزمایی افتاده‌اند؟

شگفت جامعه و شگفت انقلابی است ! هنوز از کار مرتجعینی که به معنای واقعی کلمه مرتجعند و در سنگر لباس و اعتقاد مذهبی ، خود را پنهان کرده‌اند فارغ نشده بودیم که مترقی‌ها ای دوسرطلا سربرداشتند و همان راه را ادامه دادند. راه به شکست کشاندن انقلاب ، راه‌مبارزه برای سرنگونی حکومت اسلامی و راه تلاشی و فروپاشیدن جامعه کنونی از درون . بعبارة اخری راه سیا و «الکساندر هیگ» و دیگر ماموران و دیگر قدرتهای بزرگ شیطانی . که البته آنها نیز همیشه گفته‌اند که : «اگر برای ما و بسودما به مبارزه علیه حکومتهای انقلابی ضد امپریالیستی برخیزید ما راههای خود را ،سبل خود را به شما نشان خواهیم داد» ! و اینست که تا مترقی های فوق چپ انحصار طلب و قیم خلق البته بطریق علمی! دست به شورش برده‌اند امپریالیسم خود ، راهها و مسیرهای لازم را پیش پای آنان باز و هموار کرده است !

هنوز پیکر انقلاب اسلامی ایران از نشانه‌گیریهای بی‌امان آن مرتجعین که حدیثشان روزهای قبل ورد زبان و قلم ما بود رهایی نیافته خود را آماج تیرهای چند شعبه زهرآلود دیگری یافت . حضرات مارکسیستهای کاتولیک‌تر از مارکس و لنین کاتولیک تر ! دوباره به یاد فتح‌الفتوح افتادند و شمشیرها و نیزه های زنگ زده را برای فتح دانشگاه صیقل دادند و براه افتادند که ... ایهاالناس ! پهلوانان پنبه های سرگردان ، پهلوانانی که دن‌کیشوت‌بدانها عشق میورزید دوباره با اسب و شمشیر چوبی به میدان آمده‌اند و هوس فتح باب خیبر دارند.میخواهند زورآزمایی کنند.

اما راستی اصل قضایا چیست ؟ تا آنجا که مابه خاطر داریم در گذشته های نه چندان دور همیشه سخن برسر این بود که محیط دانشگاه هرچقدرهم با مردم‌تماس برقرار کند بالاخره محیطی است ذهنی ، روشنفکری وجدا از طبقات و نیروهای بالنده اجتماع. آنها که در آن‌محیط، باصطلاح چند پیرهن مبارزاتی و ایدئولوژیکی ، بیشترپاره کرده بودند ! همیشه بچه‌های مبتدی و تازه چند شیشه شکسته را ! نصیحت میکردند که به این محیط ذهنی‌وجدا از مردم چندان دل نبندید که از نظر فلان قاعده علمی و فلان قانون لنینی کاری است نادرست و جماعت روشنفکر رابه ایده‌آلیسمو بیماری کودکانه چپ روی و مالا به درد مرحوم دن‌کیشوت و مالیخولیای قهرآمیز و علاج ناپذیراو مبتلا خواهد کرد. آنروز همه می‌گفتند باید به کارخانه‌ها رفت ، احیانا به روستاها رفت ، به میان توده های محروم و استثمار شدهٔ رفت . آنگاه هم خود را پرولتریزه کرد، هم به آنها آگاهی طبقاتی داد و هم خطر گرایشهای غلیظ اکونومیستی را با تزریق گرایشهای کمونیستی خنثی کرد! از آنروزگار کج رفتار چیز چندانی نگذشته است وحضرات هم که معتقدند هنوز همان هنوز است و آسمان همان‌رنگ است بلکه امروز از دیروز بدترهم هست ! (عجب تاریخ‌علمی و قانونمندی ! عجب قوانین تغییر ناپذیری ! که اخیرابجای حرکت به جلو مرتبا دنده عقب میزند و اجازه میدهد در عصر کبیر آگاهی خلقها حکومتی بدتر و خطرناکتر از سابق‌برشتر تاریخ و موتور زمانه سوار شود. تا آنجا کماخوانده‌ایم شتر تاریخ اینقدر ها هم رام نبوده است ! البته حضرات بنیانگذار این بلواهای دور دانشگاهی معتقدند که آنها شتر تاریخ را قبلا بدست شهرام و بهرام آرام ، رام کرده‌اند و از این بابت جای سئوال و نگرانی نیست!) .

خوب ، با این اعتقاد که زمانه همان زمانه است بلکه بدتر ، آن نصیحت‌ها هم باید هنوز باقی باشد . بایدحضرات بنا به همان قواعد و ضوابط خودشان هم که شده است از تعطیل دانشگاه بیشترین بهره را بردهو با این توفیق‌اجباری که یافته‌اند سری هم به نیروها و طبقات بالنده بزنند . مشت و لگد خوردن از نیروهای بالنده هم زیاد مهم نیست . زیرااز قدیم گفته‌اند شتری که خار میخواهد بالاخره گردنش را دراز میکند . کسی که میخواهد پرچمدار پیکار خونین کارگران و کشاورزان و زحمتکشان کائنات باشد دیگر نباید از نزدیک شدن به این نیروها هراسی بخود راه دهد. یک گروه پیشتاز که جایش در دانشگاه نیست . خدا بیامرزد زمانی راکه‌دانشگاه پیشتاز بود و البته فرسنگها هم جدا از مردم بود. درسال‌های نزدیک به انقلاب و در سال‌های انقلاب و ایضا درسالهای پس از انقلاب ، دانشگاه (بمعنای ماوا و مقر پیشتاز) جز

بقیه در صفحه ۲

اخطار شدید دادگاه زمان جنگ به حادثه آفرینان خیابانی

در صفحه ۲

اعضای شبکه بمب گذاران در تهران دستگیر شدند

★ در مخفیگاه بمب گذاران تعداد ۲۷۰۰ عدد چاشنی ، ۱۶ حلقه ۵۰۰ متری‌فتیله و ۳۰۰ عدد دینامیت و یک‌گونی باروت کشف گردید .

در صفحه ۲

توضیحات شهرداری درباره کشفیات یک سازمان پیشکام!

در صفحه ۷

ویژه نامه سالروز تولد حضرت زهرا (ع) وروز زن

- ★ فاطمه زهرا الگوی زن کامل درطول تاریخ
- ★ گفتگو بامردم درباره زن و «روز زن»
- ★ گفتگو با گوهرالشریعه دستغیب و اعظم طالقانی نمایندگان مجلس شورای اسلامی درباره زن‌ومشکلات او در جامعه: زن دراسلام بعنوان یک موجود مجزا بررسی نمی‌شود .
- ★ میزگردی بی‌پرده بامسئولین مبارزه بااعتیاد : برای حل ریشه‌ای مسئله اعتیاد چه باید کرد ؟
- ★ کشت و قاچاق مواد مخدرـ کودتاـ نقش‌امپریالیسم
- ★ شبح هروئین در غرب .
- ★ دیداری از بخش تئاتر کانون اصلاح و تربیت نوجوانان مجرم .
- ★ گزارشی از فعالیتهای سازمان‌صنایع دستی‌ایران
- ★ گزارشی از عملکردشوراهای‌محلی‌مشهد
- ★ آیا انسان، تنها موجود باشعور کهکشانهاست ؟
- ★ دیداری از گنجینه‌های هنری بیشه‌نشینان آمریکا (آخرین بازماندگان عصر حجر)
- ★ شگفتیهای قبیله زنان «حلقه بگردن» در برمه
- ★ جزئیات اسناد کودتای «سیا» درشیلی
- ★ کوهنوردی ـ صعود بکوههای «دنا»
- ★ بعلاوه مطالب خواندنی و تحقیقی دیگر در :

اطلاعات هفتگی

امروز منتشر شد

در دادگاه انقلاب فاش شد :

سرمایه داران بزرگ شمشک کشاورزان را شکنجه میکردند

در صفحه ۲

امریکا میلیارد دلار کمک نظامی به عربستان سعودی اختصاص می دهد

درصفحه ۱۳

وزیر دفاع مصر وارد امریکا شد

درصفحه ۱۲

یک هیأت نظامی امریکا وارد بحرین شد

در صفحه ۲

پرخرج ترین عروسی جهان در امارات متحده عربی برگزار شد

زبان کردی در یک ایالت ترکیه ممنوع شد

در صفحه ۱۲

مجلس ترحیم

بدینوسیله درگذشت مادر همکار گرامیمان آقای ترابی را به اطلاع میرساند .

مراسم ترحیم آن مرحومه در مسجد انصارالحسین واقع در خیابان پنجم نیروی هوائی ، انتهای خیابان ، روبروی کلانتری تهران‌نو ، از ساعت ۳٫۰ بعد از ظهر فردا منعقد می‌باشد .

سازمان خبرگزاری پارس

کارکنان خبرگزاری پارس مصیبت وارده را به همکار گرامی خود برادر ترابی صمیمانه تسلیت می‌گوید .

سازمان اقتصاد اسلامی ایران را بشناسیم

تلاش سازمان اقتصاد اسلامی ایران ،درجهت رفاه و آسایش مردم ، بخصوص افراد محروم‌و مستضعف ...

رجوع بصفحه ماقبل آخر

ایران از مبارزات ملت السالوادور حمایت می کند

کمیسیون خارجه مجلس‌شورای اسلامی در بیانیه‌ای مبارزات ملت السالوادور را ستوده و توطئه‌های آمریکا را در این کشور محکوم کرد .

در این بیانیه آمده است :

« آمریکای‌جنایتکار توسط‌مزدوران بدست نشانده خود ملت مظلوم السالوادور را مورد هجوم قرار دادهو برای حفظ منافع خود از هیچگونه‌جنایتی در این کشور دریغ ندارد وخون هزاران انسان آزاده السالوادوری بزرگترین دلیل وحشی‌گری امپریالیسم آمریکا در جهان امروز است»

در قسمت دیگری از بیانیه گفته شده است :

« انقلاب اسلامی در سایه اتحاد اسلامی و اتکال بخدا و تکیه بر توده های ملت توانست تحت رهبری های امام بزرگوار حضرت امام خمینی بزرگترین نظام و ابستهبه آمریکا در منطقه را شکست دهد و استقلال و آزادی و جمهوری اسلامی را به مردم خویش هدیه کند و شما مردم مبارز السالوادور نیز در سایه اتحاد انقلابی نیروهای مبارز می‌توانید حقوق حقه خویش را بدست آورید،بدانید پیروزی مستضعفین حتمی است و در این رهگذر انقلاب اسلامی ایران که از سیاست نه شرقی نه غربی پیروی‌نمود می‌تواند شما را نیز به پیروزی واقعی رهنمون باشد ».

در این بیانیه همچنین خطاب به ملت السالوادور آمده است لازم است در مقابل همه توطئه های سیاسی و نظامی امپریالیسم با هوشیاری ایستادگی کنید همانگونه که در این راه ما با هوشیاری مردم قهرمان خود توانستیم اکثر توطئه های آمریکا را خنثی کنیم ».

در قسمت دیگر از بیانیه کمیسیون خارجه مجلس شورای اسلامی گفته شده است :« ما اعمال آمریکا در السالوادور را محکوم میکنیم و شورای نظامی دست‌نشانده را عامل کشتار و سرکوب خلق مبارز السالوادور میدانیمو خود را در کنار شما مردم مبارز و استقلال طلب احساس میکنیم و حمایت کامل‌خودرا ازمبارزه ملت‌شریف‌السالوادور اعلام میداریم.»

بلوچهامغضوبین روی خاک در بلوچستان چه می گذرد؟

قسمت دوم

صفحه ۵

تشکر و تقدیر از مدیر قبلی موسسه اطلاعات

بدینوسیله لازم میدانم از زحمات و فعالیت های پرثمر برادر جواد مظفر مدیر اداری ـاجرایی قبلی‌موسسه‌اطلاعات و شرکت ایرانچاپ که در جهت فعالتر نمودن این‌موسسه مطبوعاتی از هیچ کوششی دریغ نکردند تشکر نمایم و برای ایشان از درگاه احدیت توفیق هرچه بیشتر در جهت خدمت به اسلام و جمهوری اسلامی آرزو نمایم.

مدیر کل اداری ـ اجرایی موسسه اطلاعات و شرکت ایرانچاپ دکتر علیرضا شیرانی

سرپرست موقت راهنمائی و رانندگی تهران

درپی برکناری سرهنگ احمد براقچیان‌از سمت‌ریاست اداره راهنمائی و رانندگی تهران ، شهردار تهران اعلام کرد ، تا انتخاب قطعی رئیس این اداره سرپرستی اداره راهنمائی و رانندگی بطور موقت بعهده‌سرهنگ‌صمیمی‌فر محول شده است.

درپی برکناری سرهنگ احمدبراقچیان‌رئیس‌راهنمائی و رانندگی تهرانـ دکترنیک روش شهردار تهران‌امروز طی یک گفتگوی تلفنی به خبرنگار اطلاعات در زمینه علل‌برکناری سرهنگ‌براقچیان گفت :

ظرف مدتی که سرهنگ براقچیان در سمت ریاست راهنمائی و رانندگی تهران مشغول انجام وظیفه‌بودند، باآنکه همه گونه امکانات‌در اختیارشان بود و همکاری نیز با ایشان بعمل می آمد ولی متاسفانه دیدیم که در کارشان موفق نبوده‌اند و علتش نیزنحوه اعمال‌مدیریت خودشان بود

سازمان دانشجویان تا ۱۵ اردیبهشت ارباب‌رجوع نمی‌پذیرد

سازمان دانشجویان کشور طی اطلاعیه‌ای اعلام کرد که قسمت ارز این سازمان از تاریخ اول لغایت پانزدهم اردیبهشت ماه ارباب رجوع نمی‌پذیرد.

سازمان دانشجویان کشور همچنین متذکر شده است که بمنظور اتمام پرسش نامه ـ های ارزی دانشجویان‌ایرانی مقیم امریکا از مراجعین‌محترم که برای روزهای دهم تا پانزدهم اردیبهشت ماه نوبت گرفته‌اند ، تقاضا میشود از تاریخ ۱۵ لغایت ۲۰ اردیبهشت ماه مراجعه نمایند.

ساعت شروع کار ادارات دولتی تغییر کرد

★ هیات دولت ۴۰۰ میلیون ریال اعتباربرای کمک به مخترعین و مکتشفین راتصویب‌کرد

در صفحه ۲

مسافرت کمتر از ۳ ماه به ژاپن نیاز به ویزا ندارد

از اول اردیبهشت‌ماه‌جاری مسافران ایرانی که قصدسفر به ژاپن را داشته باشند ، مشروط براینکه اقامت آنان از ۳ ماه تجاوز نکند احتیاج به ویزا نخواهند داشت.

در اطلاعیه‌ای که از طرف سفارت ژاپن در تهران دراین زمینه انتشار یافته آمده‌است: از تاریخ ۲۱ آوریل ۱۹۸۱ (اول اردیبهشت ماه جاری) مسافران ایرانی که قصدسفر به ژاپن را داشته باشند ، مشروط براینکه اقامت آنان از ۳ ماه تجاوزنکنند، احتیاجی به دریافت ویزا نخواهند داشت. قرارداد مربوط به معافیت اتباع ایرانی ازداشتن ویزا در تاریخ چهارم ژوئن ۱۹۸۰ موقتا بحال تعلیق درآمده بود.

خسارات عراق از ۱۰ شهریور ۵۹ تاپایان ۶۰/۲/۱

نوع خسارت	تعداد
هواپیما	۲۲۷ فروند
هلیکوپتر	۳۷ فروند
تانک و نفربر زرهی	۳۵۵۳ دستگاه
موشک انداز	۶۲ دستگاه
انواع خودرو ارتشی	۲۹۲۷ دستگاه
آتشبار سنگین و سبک	۱۱۲۷ قبضه
ناوچه موشک انداز وازدرافکن	۳۰ فروند
کشتی لایروبی	۲ فروند
کشتی حامل مهمات	۹ فروند
پایگاهای نظامی، تاسیسات صنعتی، نفتی و پل	۴۷۷ منطقه

[illegible]

در دادگاه انقلاب فاش شد

سرمایه‌داران بزرگ شمشک کشاورزان را شکنجه می‌کردند

دادگاه انقلاب اسلامی مرکز بمنظور محاکمه حجت‌الله ساوجی، صفرعلی شمشکی، یونس شمشکی، و مختار شمشکی به اتهام وابستگی و سرسپردگی به رژیم منفور پهلوی تشکیل جلسه داد.

در ابتدای جلسه پس از تلاوت آیاتی چند از کلام‌الله مجید نماینده حقوقی دادگاه کیفرخواست صادره از سوی دادسرای انقلاب رودبار قصران ولواسانات علیه‌متهمین حاضر در جلسه را قرائت‌کرد در کیفرخواستهای صادره آمده است:

حجت‌الله ساوجی فرزند علی‌احمد پیمانکار استخراج معدن ذغال‌سنگ ــ رئیس‌سابق انجمن ده شمشک پائین ــ رئیس کانون حزب رستاخیز ــ [illegible] در منطقه‌شمشک رئیس بعضی از دوره‌های انتخابات قانون‌گذاری مجلس منحله شورای ملی درمنطقه، متهم است به:

فعالیت و تبلیغ در تحکیم مبانی رژیم منفور پهلوی حتی بعد از کشتار وحشیانه ۱۷ شهریور و شرکت فعال در جشنهای ۶ بهمن‌که حتی‌مورد تقدیر نیز قرار گرفته است.

ایشان با استثمار کارگران هرگونه صدائی را در گلو خفه میکردند.

در سال ۱۳۴۰ سانحه‌ای درمعدن متهم رخ‌میدهد که منجر به فوت ۱۱ نفرمیگردد.

اقرار صریح متهم هم‌ارتباط مستمر و نزدیک و شرکتدر مهمانیهائی که با سردمداران رژیم منفور پهلوی از جمله: محسن خواجه‌نوری ــ دکتر فروزین، دکتر اسفندیاری نمایندگان مجلس‌های منحلگه تشکیل میشده است.

رابطه‌نزدیک باهلاکو آقایان سناتور انتخابی و رئیس‌سابق فدراسیون اسکی.

تشکیل دادگاههای فرمایشی در منطقه و محکوم نمودن افراد مستضعف وکشاورز.

جلوگیری از فعالیتهای انقلابی جوانان متعهد و مسلمان و مبارز منطقه و ممانعت از راهپیمائی‌ها و تظاهرات و سعی درسرکوب آنها.

مبادرت به شایعه‌پراکنی و ایجاد تشنج و دسیسه‌چینی علیه مسئولین مملکتی‌جمهوری اسلامی.

تهیه طومارهای‌زیادی‌توسط اهالی مردم منطقه علیه ظلم و ستمهای ایشان.

[illegible]

استفاده غیر مجاز و غیرقانونی از آب [illegible].

فعالیت عمال و ایادی وابستگان متهم و تهدید و ارعاب آنها نسبت به شاکیان پرونده و خانواده‌های آنها.

متهم در سمت رئیس‌انجمن ده‌شمشک‌پائین باتفاق‌متهم‌آقای یونس شمشکی مبلغی‌درحدود ۳۶۵۰۰۰۰ ریال بین سالهای ۵۶ و ۵۷جهت عمران و آبادی منطقه دریافت نموده‌اند کفقط مبلغی در حدود ۱۶۵۰۰۰۰ ریال آنرا صرف عمران و آبادی نموده‌اند.

متهم در زمانیکه رئیس انتخابات دوره‌های مجلس منحله شورای ملی در منطقه بود ازبیسوادی مردم استفاده نموده‌و با جمع‌آوری‌شناسنامه های آنها برای کاندیدایی که قبلا با او تماس گرفته بود به صندوقها میریختند بعنوان نمونه محسن خواجه‌نوری معدوم زمانیکه ۹۳۷ رأی به صندوق ریخته شده تمامی ۹۳۷ رأی بنام این شخص استخراج شده است.

بدهی ایشان به شرکت سهامی کل معادن و ذوب فلزات ایران بالغ بر ۵۷۳۸۳ ریال‌میباشد.

سپس نماینده حقوقی‌دادگاه مشخصات و موارد اتهام دومین متهم حاضر در جلسه را چنین قرائت نمود:

آقای صفر علی شمشکی فرزند احمد متولد ۱۲۹۴ پیمانکار استخراج معدن ذغال سنگ، عضو انجمن بهداری، رئیس سابق‌انجمن قریه های درود و جیرود، عضو انجمن شهرستان شمیران، رئیس کانون‌حزب رستاخیز منطقه،رئیس‌شورای‌کشاورزی جشن های ۲۵۰۰ ساله شاهنشاهی در منطقه رودبار قصران، رئیس‌بعضی از دوره های انتخابات قانون گذاری مجلس منحله‌شورای ملی، عضو حزب دمکرات در زمان مصدق.

متهم است به:

ارتباط باسردمداران‌رژیم منفور پهلوی از جمله مهندس ریاضی ــ آموزگار، سرهنگ فرشید ــ محسن خواجه نوری. (اقرار صریح متهم)

فعالیت و تبلیغ درتحکیم مبانی رژیم منفور پهلوی حتی بعد از کشتار وحشیانه ۱۷ شهریور.

تشکیل دادگاه فرمایشی و شرکت فعال دراین‌دادگاه، برای سرکوب و قدرت‌نمائی.

تصرف قسمتی از قبرستان مسلمین جهت استفاده‌برای پارکینگ شخصی منزل مسکونی خود.

در سال ۱۳۴۰ سانحه‌ای در معدن متهم (رخ) میدهد که منجر به فوت ۱۱ نفرمی شود.

متهم همواره سعی در سرکوب تظاهرات‌دوران انقلاب اهالی مینموده و آنها را تهدید میکرده است.

اقرار صریح متهم به فروش زمین های مزروعی‌به‌شرکت های‌ساختمانی‌و سرسپردگان رژیم سابق جهت ویلاسازی برای‌خوشگذرانی و از طرفی نابودی کشاورزی در منطقه.

تهیه طومار های متعدد توسط اهالی علیه‌ظلم‌وستمی که آنها دردوران‌شاهنشاهی خود در منطقه برمردم روا داشته‌اند.

ایادی وعمال وابستگان متهم پس از دستگیری آنها شروع‌به اذیت و آزار و تهدید شاکی های پرونده نموده و خواستار صرف‌نظر از شکایات خود می‌باشند.

لازم به تذکر است بدهی متهم تنها به بانک‌ملت‌مبلغی در حدود ۹۰ میلیون ریال میباشد.

آنگاه نماینده حقوقی دادگاه مشخصات سومین متهم حاضر در جلسه دادگاه را چنین بیان نمود.

آقای یونس شمشکی فرزند جرافعلی متولد ۱۳۰۳ کشاورز ــ رئیس سابق انجمن‌دربندسر ــ دهبان قریه‌های شمشک و درود و جیرود ــ عضو نظام وظیفه بعنوان معتمد محل ــ رئیس بعضی از دوره‌های انتخابات مجلس منحله‌شورای ملی ــ عضو شورای‌کشاورزی جشنهای ۲۵۰۰ساله‌شاهنشاهی ــ رئیس کمیته روستائی جشن ۲۵۰۰ ساله‌شاهنشاهی ــ عضو سازمان مقاومت ملی کشوردر منطقه، عضو‌شورای‌[illegible] در منطقه ــ رئیس کانون‌حزب رستاخیز در منطقه.

متهم است به:

ارتباط با سردمداران رژیم گذشته از جمله دکتر فروزین، دکتر اسفندیاری ــ محسن خواجه‌نوری و ریاضی (اقرار صریح متهم)

تشکیل و شرکت در دادگاه های کذائی جهت تحمیل‌قدرت خود به مردم منطقه.

فعالیت در تحکیم مبانی‌رژیم منفور پهلوی

متهم در زمانیکه دهبان‌قریه شمشک و رئیس انجمن دربندسر باتفاق متهمان‌آقایان صفرعلی شمشکی وحجت‌اله ساوجی بوده فقط درسالهای ۵۶ و ۵۷ مبلغی در حدود ۱۱۵۰۴۰۰۰ ریال از محل اعتبارات نمایندگان‌مجلس های منحله و بخشداری جهت‌عمران و آبادی و طرحهای‌بخصوصی دریافت داشته‌اند که براثر تحقیقات انجام‌شده فقط ازکل مبلغ دریافتی ۷۵۴۰۰۰۰ ریال خرج نموده‌اند.

جلوگیری از تظاهرات و راهپیمائی مردم قم

سوء استفاده ایشان بمدت ۲ سال از معدن دولتی‌شارک

فروش زمینهای مزروعی در جهت نابودی کشاورزی.

ترور شخصیت جوانان مسلمان و مبارزو متعهدانقلابی به طرق مختلف ازجمله‌توسط ایادی و عمال خود درصدد سرکوب اشخاصی برآمده‌اند که از آنها شکایت نموده‌اند.

فروش آب چشمه سیامچال توسط متهم به مهندس اتحادیه.

سپس مواردتاتهامی‌چهارمین متهم حاضر در جلسه دادگاه بشرح زیر قرائت گردید.

مختار شمشکی فرزند حسینعلی کارمند بازنشسته کارخانجات دولتی‌ایران(شرکت قند)

متهم است به:

[illegible] ۱۴۰ هزارتومان بودجه ساختن منبع ولوله‌کشی آب در قریه شمشک‌اقرار و شهادت متهم آقای یونس شمشکی با توجه باینکه‌ایشان اصلا سمتی در انجمن قریه مزبور نداشته‌اند.

مبادرت به شایعه پراکنی و جو نامساعد برعلیه مسئولین مملکتی جمهوری اسلامی ایران.

تشکیل جلسات قماربازی و مشروبخواری حتی بعد از انقلاب اقرار بستگان‌و نزدیکان ایشان و عکس موجود در پرونده.

شکایت‌های متعدد علیه‌متهم در مورد تصرفات عدوانی به زمینهای آنها و تهدیدوارعاب مردم مستضعف و کشاورز.

متهم طی تعهدی میبایستی [illegible] یکبار خود را به دادسرای انقلاب‌اسلامی معرفی نماید درصورتیکه ایشان خود رامخفی‌نموده وطی نامه‌ای اظهار داشته که در بیمارستان بستری است و طی‌استعلامی از بیمارستان قلب ایشان در آنجا بستری نبوده‌اند.

شرکت در دادگاه فرمایشی جهت ضرب و شتم قراردادن افراد مستضعف و کشاورز منطقه که نقش ایشان امر بی دادگاه بوده است.

پس از اتمام قرائت کیفرخواست تعدادی از شاکیان‌و شهود حاضر در جلسه‌دادگاه در پشت تریبون قرار گرفتندو شکایت و شهادت خود را در حضور مسئولین دادگاه مطرح نمودند. سپس بعلت تمام شدن وقت جلسه دادگاه بعنوان تنفس تعطیل وادامه دادرسی به صبح فردای همان روز موکول گردید.

دومین جلسه دادگاه

دومین‌جلسه محاکمه‌متهمان پس‌از قرائت آیاتی چند از کلام‌الله مجید در شعبه اول‌ فوق‌العاده دادگاه انقلاب اسلامی مرکز با حضور جمعی‌ازاهالی شمشک و رودبار قصران انجام گردید. در این جلسه تعدادی از شاکیان و شهود در پشت تریبون قرار گرفتند و اظهاراتی بشرح زیر برله و علیه متهمین حاضر در جلسه دادگاه ایراد گردید:

اولین شاکی گفت: محمد رسول کیاشمشکی کارگر فنی ۳۱سالساکن تهران‌و شمشک، با درود فراوان به رهبر کبیر انقلاب امام خمینی. نکته‌ای که باید عرض کنم این است که در زمان حاکمیت متهمین در منطقه آنچکه میتوانستند درجهت سرکوب اهالی انجام دادند و شایدهنوز سالخورده های منطقه باور نکرده‌اند که این آقایان در محضر دادگاه عدل الهی قرار گرفته‌اند. و در زمان بختیار خائن بود که آقای‌صفرعلی شمشکی‌فرمودند این همان فردی است که می تواند به اوضاع آشفته وقت سروسامان دهد.

در آن زمان بخاطر خون شهدا سکوت کردیم، مسئله دیگر اظهار پشتیبانی ایشان‌از رژیم منحوس‌پهلوی میباشدو راجع به تلگرافهای گذائی ایشان از سوی اهالی منطقه مبنی بر حمایت‌ازرژیم‌منحوس باید عرض کنم که این آقایان اصلا از سوی ما وکالتی نداشتند تا دست به این اعمال زنند و اما در موردرمانگاه شمشک درباهصطلاح‌بازسازی که آقایان انجام دادند نه تنها چیزی عوض نشد بلکه صدها هزار ریال بودجه بیت‌المال به‌هدر رفت.

متهمین با سیاست، مردمرا به جان یکدیگر می‌انداختند و با شایعه پراکنی سعی‌درایجاد شکاف در میان امت و واحده اسلام داشتند.

دومین شاکی‌گفت: محمود ساوجی [illegible] ۴۲ ساله ساکن تهران و شمشک، شغل دبیر هنرستان موضوع شکایت من [illegible] خواهرم توسط این آقایان میباشد. بصورت زیر این موضوع به چندین سال قبل برخورد میکند و من در آن زمان کلاس دوم و یا سوم دبستان بودم. روزی برادرم دوکیسه سفید خریداری نمود و استخوانهای‌خواهرم را که نبش‌قبر شده بود در کیسه قرار داد و به جای دیگری منتقل نمود.

جریان این‌انتقال ازاین‌قرار بود بعلت اینکه آقای‌صفرعلی شمشکی قصد ایجاد بنائی در کنار قبرستان داشت دستور تخریب چندین قبر را صادر نمود کهقبرخواهر من هم یکی ازاین قبور بود.

سومین شاکی ذبیح‌الله شمشکی ۶۰ ساله کشاورز ساکن شمشک بود که گفت: مطلب من راجع به دادگاههای قلابی و فرمایشی بود که متهمین تشکیل میدادند و مردم را محکوم، و در منزل آقای مختاری که شکنجگاه بود حکم را اجرا می‌نمودند، بطوریکمن و پدرم درهمین دادگاهها محکوم به خوردن چوب شدیم‌وحکم هم درهمان منزل اجرا شد.

چهارمین شاکی علی میری فرزند ابوالحسن درجه‌دار بازنشسته ارتش ساکن تهران و شمشک بود، وی اظهار داشت: سندی در دستدارم که از سوی پدر و دوعمویم در حدود ۲۹ سال قبل‌زمانی خریداری شد و حدودیازده سال قبل شخصی به پدرم مراجعه کرد و اظهار داشت که من از زمین تو میخواهم سنگ‌استخراج نمایم‌ودرعوض این محل اجاره‌ای متناسب هم بتو پرداختخواهم کرد.پدرم موافقت نمود و این کارچند سال ادامه داشت تا اینکهکار معدن و سنگ رونق گرفتو ایشان‌دیگرحاضر نشدنداجاره پدرم را پرداخت کنند.

دادگاه متهمان ادامه دارد.

دومین سری اسامی ۱۰۰ هزار دانشجو

دومین سری‌از اسامی۱۰۰ هزار نفر دانشجو که‌کارنامه ارزی آنهاتوسط سازمان سنجش آموزشی کشور صادر شده است طی‌چندروز آینده براساس حروف الفبا در روزنامه اطلاعات‌بچاپ‌خواهد رسید، و بطور کلی تمام اسامی ۱۰۰ هزار دانشجو ایرانی مقیم خارج از کشور طی چندسری براساس‌حروف الفبا اعلام خواهدشد.

اعلام اسامی دانشجویان‌از سوی سازمان سنجش‌آموزش کشور براساس تقدم ارسال پرسشنامه های ارزی ازسوی دانشجویان صورت گرفته است و برای سرعت عمل بیشتر اسامی در چند سری اعلام میشود.

اسامی اولین سری‌دانشجویان در چهارشنبه‌ماه‌گذشته‌روزنامه‌اطلاعات بچاپ رسیدو اسامی‌آخرین بخش اولین‌سری دیروزپایان یافت.

طی این مدت هزاران‌نفر از خوانندگان روزنامه و بستگان دانشجویان تلفنی و یاحضورا از چاپ اسامی دانشجویان مقیم خارج تشکر کردند،و سرویس دانشگاهی روزنامه اطلاعات به سئوالات والدین دانشجویان‌پاسخ‌گفت و راهنمائی های لازم بعمل آورد.

از سوی دیگر سازمان سنجش آموزش کشور طی اطلاعیه‌ای اعلام کرد که در صورت مفقود شدن کارنامه های ارزی دانشجویان، بهیچوجه کارنامه‌المثنی برای آنان صادر نخواهد شد.

دراین اطلاعیه اضافه شده است که کارنامه ارزی دانشجویان تنها به پدر ومادر دانشجو ودر مقابل ارائه شناسنامه تحویل میشود و چنانچه پدرو مادر دانشجودر قیدحیات نباشند، برادر و خواهر دانشجو در مقابل گواهی فوت‌والدین‌می توانند کارنامه ارزی را دریافت دارند.

از سوی دیگر یك مقام آگاه در سازمان سنجش آموزش کشور اعلام کردکه در مرحله‌اول پرسشنامه‌ارزی دانشجویان مقیم کشور های آسیایی واروپا صادر خواهد شد.

همچنین بعلت کثرت دانشجویان ایرانی در امریکا و مشکلاتی‌که دانشجویان از نظر نبودن سفارتخانه و کنسولگری در این کشور دارند توزیع کارنامه دانشجویان مقیم امریکاکمی دیرتر انجام خواهد شد و به همین دلیل سازمان امور دانشجویان اجازه داده است اولیای دانشجویان‌مقیم‌امریکا ارزتحصیلی فروردین ماه این دانشجویان را براساس ضوابطی‌که در اسفند ماه پول ارسال کرده‌اند، حواله کنند.

توزیع کارنامه ارزی

سخنگوی سازمان آموزشی کشور صبح‌امروزدر گفتگوئی با «اطلاعات» پیرامون توزیع کارنامه ارزی دانشجویان اعلام کرد:

۱ــ ازشهرستانی‌های محترمی که امکان مراجعه به تهران را دارند خواهشمند استاز روزشنبه۵ر۲ر۶۰ برای‌دریافت کارنامه ارزی فرزندان خود به مسجدجامع مراجعه‌نمایند، درغیر این صورت کارنامه ارزی آنها با همکاری بانک ها و سازمان سنجش آموزش کشور به مراکز استان ها فرستاده خواهدشد تا توزیع شود.

۲ــ افرادی که نامو نام خانوادگی فرزندشان در روزنامه درج گردیده ولیکن از مراجعه به‌حوزه های‌تعیین شده، کارنامه ارزی خود را بنابه عللی دریافت نکرده‌اند از روز سه شنبه ۸ر۲ر۶۰ به همان حوزه های اعلام شده مراجعه نمایند.

۳ــ افرادی که نام‌فرزندشان در روزنامه درج‌نشده درنوبت های آینده اسامی‌فرزندشان اعلام خواهدشد.

ساعت شروع کارادارات‌دولتی تغییر کرد

هیات دولت جمهوری اسلامی ایران ساعت ۶ بامداد امروز با تلاوت‌آیاتی ازقرآن کریم و به ریاست آقای محمد علی رجائی‌نخست وزیرتشکیل جلسه داد، در این جلسه ابتدا دبیر کل سازمان امور اداری و استخدامی‌کشور در خصوص مسائل استخدامیو وضعیت کارمندان بازنشسته نظراتی ارائه داد، آنگاه جهت هم‌آهنگی ساعات کار ادارات دولتی با توجه به طول روز تصمیم‌گیری هائی اتخاذ شد.

براین اساس ساعت شروع کار ادارات از صبح شنبه ۵ اردیبهشت راس‌ساعت ۷بامداد خواهد بود.

در همین جلسه هیات‌دولت تصویب نمودند مبلغ ۴۰۰ میلیون ریال اعتبار بابت کمك به مخترعین و مکتشفین در اختیار وزارت‌صنایع و معادن گذاشته شود.

در ادامه این نشست وزیر کار و امور اجتماعی نظراتی درخصوص ستاد اشتغال و رفع اشکالات موجود در بعضی کارخانجات ارائه کرد.

اجلاس وزیران در ساعت ۹و۱۵ دقیقه پایان یافت.

بودجه ۳۳۰۰ میلیارد ریالی سال ۶۰ تقدیم مجلس شد

محمد علی رجائی نخست وزیر دیروز لایحه بودجه سال ۱۳۶۰ را جهت بررسی و تصویب‌تقدیم‌مجلس‌شورای اسلامی کرد.

در گزارش بودجه سال ۱۳۶۰ دولت‌جمهوری اسلامی ایران قید شده است:

ذکر آماری از میزان‌اسکناس در جریان در شهریور ماه ۱۳۵۷ و بهمن ماه ۱۳۵۷ نمایشگر این واقعیت است که چگونه رژیم گذشته درآخرین لحظات حیات‌خود همت به تخریب وضع اقتصادی این مملکت گرده بود و چگونه سعی داشت که همه چیز را خراب کرده و یک سیستم از کارافتاده تحویل حکومت انقلاب اسلامی دهد.

میزان پول در گردش در شهریور ماه ۱۳۵۷ مقدار۴۵۰ میلیارد ریال بود که دربهمن ماه ۱۳۵۷ بمقدار ۸۹۴میلیارد و ۳۲۸ میلیون ریال رسیده بود، این جهش عظیم در به جریان انداختن‌اسکناس‌اثرات تورمی و تخریبی عجیبی در جامعه بعد از انقلاب گذاشت که مسلما همه درگیر آن‌بوده و هستیم.

در قسمت دیگری ازگزارش بودجه قید شده است: آنچه از رژیم گذشته بجای مانده است و برگرده دولت های جمهوری اسلامی ایران از ابتدای تاسیس تابحال‌سنگینی کرده است عبارتند از:

فرهنگ مصرفی، تعهدات مالی سنگین دولتی وصنایع مونتاژ وابسته که از نظرفنی و مواد اولیه بیش از ۵۰ درصد بخارج وابسته‌اند واز نظر مالی بیش از سرمایه آن تاسیسات به بانکهای داخلیو خارجی مقروضند، در قسمت دیگری از گزارش تاکید شده است:

جنگ باعث شد که صدور نفت برای مدتی ولو کوتاه قطع شود و نهایتا میزان‌ارز دریافتی دولت‌از ۱۷۵۴میلیارد به ۸۸۹ میلیارد ریال کاهش یابد، مزید براین، بعلت‌انسداد بنادر و عدم صدور و ورود کالا، بمیزان قابل توجهی دریافت مالیاتها کاهش یافته و از طرفی هزینه‌ های‌مملکتی بدلیل درگیری درجنگ‌افزایش یافت و تنها برای رفع نیازـ های ائی سپاه، ژاندارمری، ارتش و بنیاد جنگزدگان، دولت مجبور شد تا مبلغ۱۳۹ میلیارد ریال اعتبار دراختیار این ارگانها قرار دهد.

لازم بتذکر است که بدلیل از کارافتادن پالایشگاههائی مانند آبادان و تبریز و کمبودمواد سوختی، دولت مجبور به وارد کردن مواد سوختیاز خارج گردید که متاسفانه پس از اتمام جنگ و قبل از پایان بازسازی پالایشگاههای مزبور اجبارا این عمل‌ادامه خواهد یافت.

بهرحال علیرغم‌این کمبود دولت مفتخر است که دو برنامه مشخص زیر را که در جهت تشویق مردم روستا به تولید بیشتر و تشویق مردم به روستانشینی است‌به شرح زیر اعلام نماید.

الف ــ برنامه تاسیس مراکز خدمات روستائی که بتواند نیاز های عمرانی، بهداشتی، فرهنگی، رفاهی، فنی و ترویجی‌روستائیان‌رابرآورده وبا ارائه تسهیلات خدمات اجتماعی و اقتصادی وارتباطی جذبه زندگی در روستا را بالابرده به عمران روستا و تولید روستائی کمك نمایدتا روستا های ایران بتوانندبه جای احتیاج به شهرها، خود مولد و خودکفا شده‌در جهت‌بالا رفتن‌تولید کشاورزی نقش مهمتری داشته باشند.

ب ــ اختصاص اعتباری جهت پرداخت مبلغ ۳۰۰۰ ریال در ماه به سالمندان نیازمند روستائی بصورت خدمات جنسی ونقدی. این برنامه که خود جزئی از برنامه بالا بردن جذبه‌روستانشینی‌است، بیمه روستائیان به حساب آمده وجزئی‌ازبرنامه‌ای‌است که در آن سعی می شود از محرومیت های روستائیان عزیز کاسته وامکانات‌رفاهی شهری را، دراقصی‌روستا های ایران گسترش دهد.

در اینجا لازم میدانم تذکر دهم که علاوه بر در نظر گرفتن بیمه جهت سالمندان نیازمند روستائی دولت نرخ خرید کالا های کشاورزی مانند گندم، برنج و... را بالابرده تا ضمن حمایت و کمك به روستائیان مولد بتواند تولید در روستاها را بالابرده و هرچه زودتر، خودکفائی کشاورزی‌رامحقق سازد.

در قسمت دیگری از گزارش بودجه سال ۱۳۶۰ تاکید شده است طبق برآوردیکه شده‌است‌مخارج سپاه، ارتش، ژاندارمری‌و خرید مواد سوختی‌نفتی و همچنین اسکان آوارگان اعتباری معادل ۵۵۰ میلیارد ریال لازم دارد، دولت جمهوری اسلامی ایران با توجه به سابقه صرفه‌جوئی در شش ماهه گذشته مصمم شده است که چهارپنجم هزینه جنگ تحمیلی درسال جاری را از صرفه‌جوئی در مصارف جاری و عمرانی و با اولویت از بودجه های جاری تامین نماید.

بودجه‌ای که امروزتقدیم مجلس شورای اسلامی می‌شود به لحاظ هزینه بالغ بر سه هزار وسیصد میلیارد و سیصدوسی و هشت میلیون وچهل و چهار هزار (۳ر۳۰۰ر۳۳۸ر۰۴۴ر۰۰۰) ریال است.

ازاین بودجه‌مبلغ یکهزار و یکصدونه‌میلیارد و سیصد میلیون (۱ر۱۰۹ر۳۰۰ر۰۰۰ر۰۰۰) ریال یعنی ۳۴ درصد به اعتبارات سرمایه‌گذاری و عمرانی تخصیص یافته‌ومبلغ دومیلیارد وپنجاهودو میلیون (۲ر۰۵۲ر۰۰۰ر۰۰۰) ریال یعنی ۶۲ درصد آن به اعتبارات جاری و ۴ درصد بقیه سرمایه‌گذاری ها در خارج کشور و صرف در سازمان های خصوصی از قبیل بیمه و اوقاف و... اختصاص یافته است.

مقایسه درصد مصرف بودجه برای مصارف جاری‌و عمرانی سال جاری (۶۲ درصد و ۳۴ درصد) با ارقام مشابه آن در سال گذشته (۶۳ درصد و ۳۶ درصد) نشان میدهد که در تقلیل اعتبارات جاری به موفقیتی ولو ناچیز دست یافته‌ایم.

تذکر این نکته ضروری است که از اعتبارات جاری بالا مبلغ یکصدو دومیلیارد و پانصد میلیون ریال (۱۰۲ر۵۰۰ر۰۰۰ر۰۰۰)ریال یعنی (۳درصد) کل بودجه جهت مصارف‌جنگی‌اختصاص دادهشده که‌انشاءالله بااتمام جنك صرف امور عمرانی خواهد شد. با این حساب می‌توان به رقمهای(۵۹درصد و۳۷درصد) برای مصارف جاری و عمرانی رسید.

ضمنا توجه نمایندگان محترم رابه این نکته جلب می نماید که ۶۰ میلیارددریال از پانصد و پنجاهو دومیلیارد ریال از اعتبارات ناشی از جنك تحمیلی یعنی ۱۱درصد آن برای بازسازی مناطق جنگی و پروژه های عمرانی مناطق جنك‌زده درنظر گرفته شده است.

علیهذا با توجه‌به‌بالارفتن بودجه جاری دولت در امر جنك تحمیلی (برای مصارف نظامی و اسکان آوارگان و......) نسبت افزایش بودجه جاری امسال نسبت به سال گذشته به میزان ۱۰ درصد کاهش یافته است.

درآمد دولت

برای تامین مخارج ذکر شده در بالا دولت ازمنابع داخلی (مالیات های مستقیم وغیرمستقیم) و فروش نفت بهره خواهد برد نیاز کشور به منابع ارزی جهت خرید لوازم و تجهیزات جنگی و همچنین مواد اولیه کارخانه ها و مواد غذائی موردنیاز دولت را برآن داشت تا نفت را به میزان موردنیاز به‌بازار عرضه نماید. در این‌رهگذر نه‌تنها نیاز های ارزی دولت تامین خواهد شد بلکه در صورت لزوم ذخائر ارزی کشور افزایش خواهد یافت.

دولت جمهوری اسلامی‌ایران معتقد است که با نظارت کاملی که بهواردات‌مملکت دارد از امکان تبدیل ارز به کالا های مصرفی غیر مفید جلوگیری کرده، ارز فقط به مصرف کالا های‌موردنیاز ارتش و سپاه و یا سرمایه‌گذاری های ثابت و مواد غذائی خواهد رسید.

در مورد منابع مالیاتی با توجه به سیاست وزارت‌امور اقتصادی و دارائی مبنی بر استفاده از افراد مومن و علاقمندجهت‌جمع‌آوری‌مالیات دولت امیدواراست کمدرآمد مالیاتی خود را در امسال افزایش‌داده‌وتابتواند‌مشکلات موجود راسریعتر حل‌نماید.در این رهگذر توجه نمایندگان رابه‌کوشش برادران وزارت امور اقتصادی که مشغول وضع‌سیستم مالیاتی جدیدی هستندتا بتوانندضمن‌بالابردن قدرت مالی‌دولت‌برفع اختلافات طبقاتی کمك کنند جلب‌می‌نماید.

آقای محمد علی رجائی نخستوزیر پس از تقدیم لایحه بودجه سال ۱۳۶۰به مجلس شورای اسلامی در گفتگوئی درموردالویتهای بودجه سال جاری گفت: الویت‌های بودجه از نظر فکری قطعات کشاورزی، صنعتیو آموزش وپرورش است، اما یک مسائلی از رژیم گذشته به ما تحمیل‌شده است که خودبخود در سرنوشت بودجه تاثیر دارد.

در مجموع بودجه عمرانی کمتر از بودجه جاری است و این بخاطر گسترش تشکیلات اداری در رژیم گذشته است.

نخست وزیر اضافه کرد: نسبت بودجه‌جاری ما اگر هزینه‌های معمولی را درنظر بگیریم ده درصد پائین آمده است ولی چون بودجه جنگی چیزی متجاوز از ۵۵ میلیارد تومان است این اختلاف درگزارش نشان‌داده نمی شد.

نخست وزیر در موردکسری بودجه گفت: خوشبختانها پیش‌بینی که امسال کردیم کسری بودجه نداریم مگر اینکه بازهم مسائل جدیدی پیش بیاید.

نخست وزیر همچنین‌گفت: میزان کل بودجه‌متجاوز از ۳ هزار و ۳۰۰ میلیارد‌ریال است.

مدیرعامل سازمان تعاون مصرف شهروروستا

در ۳۴۱ منطقه تهران فروشگاههای توزیع کالاهای اساسی ایجاد می‌شود

کلیه کالاهای مورد نیاز تعاونیهای محلی در ۳۴۱ منطقه تهران از طریق فروشگاههای تعاونی شهر و روستا تامین خواهد شد. همچنین کالا به قیمت تمام شده به‌این تعاونیهاتحویل وبا در نظر گرفتن ده درصد سود به خریدارداده‌خواهد شد.

جواد سرحدی مدیرعامل سازمان تعاون مصرف شهر وروستا ضمن اعلام این مطلب پیرامون برنامه‌های جدید سازمان تعاون مصرف شهر وروستا دریک‌مصاحبه مطبوعاتی مطالبی بیان داشت. وی گفت: سازمان تصمیم دارد حداقل درتهران از نظر تعداد فروشگاهها نمونه باشد و هدف اینست کهبابرنظر گرفتن تقسیم‌بندی تهران به ۳۴۱ محله حداقل درهر محله یک فروشگاه بزرگ توزیع‌کالاهای‌اساسی وجود داشته باشند برای این منظور اگردرمحله‌یی فروشگاه‌کوچکی‌وجودداشته باشد انرا توسعه‌خواهیمداد وانبارهایی نیز درسطح‌شهر برای تامین کالاهای این فروشگاهها ایجاد خواهیم کرد

جواد سرحدی درتوضیح بیشتر این برنامه اظهار داشت:

همچنین طرحی آماده کردیم که سازمان‌باتعاونیهای محلی هماهنگی کردمو بطور کلی از طریق این تعاونیها توزیع کالاهای اساسی‌انجام می‌گیرد.

وی افزود: برای‌رسیدن به‌این هدف اگرتعاونی‌محلی به‌ثبت رسیده شده باشدکلیه کالاهای مورد نیاز این تعاونی ازطریق فروشگاههای تعاون مصرف شهرو روستا تامین خواهد شد وهمچنین یک نماینده از طرف‌سازمان فروشهای این تعاونی را تحت کنترل قرار خواهد داد.

جواد سرحدی گفت: حداکثر برای عرضه‌کالاهای اساسی ۱۰درصد سود در نظر گرفته شد که۴درصد آنرا سازمان برمیدارد و ۶ درصد باقیمانده برای‌اداره تعاونی درنظر گرفته شده است تا این تعاونی‌ها بصورت یک بازوی سازمان خوب عمل کنند و دیگراینکه اگردر یکمحل تعاونی‌محلی وجود نداشته باشد و فروشگاه تعاونی‌مصرف‌شهر وروستا نمونه کوچکترش وجود داشته باشد ما این فروشگاه را تبدل بهتعاونی محلی خواهیم کرد و باز طبق برنامه کالاهای مورد نیاز این تعاونی را با حفظ یکمدیر دولتی‌تامین‌خواهیم کردو ازپرسنل‌اضافی‌فروشگاه در جاهای دیگر استفاده خواهیم کرد.

وی گفت: ما الان در تهران حدود ۱۷۰ شعبه داریم و در شهرستانهانیز بین ۱۵۰ تا ۱۵۵ وجود دارد که اداره‌ی‌شعبه‌های شهرستانها بنابر مصوبه شورای انقلاب‌به‌استاندارنها محول شده است.

وی در مورد توزیع منسوجات گفت: از آنجاکه ۳۰ درصد پارچه‌های وارد کنندگان از طریق ما توزیع می‌شود تصمیم گرفتیم در شهرستانها نیز برای توزیع پارچه اقدام کنیمکه بعنوان نمونه در کاشان، اراک‌و قم پارچه توزیع خواهد شد

اخطار شدید دادگاه زمان جنگ به حادثه آفرینان خیابانی

دادگاه تخلفات و جرائم زمان جنگ طی اطلاعیه شماره ۲۴ به کلیه کسانیکه در این موقعیت حساس کشور که رزمندگان سلحشور و دلیرایرانی‌با جلادان‌امپریالیسم وصهیونیسم بین‌المللی به سرکردگی دولت فاشیست جنایتکار آمریکا در جنك می‌باشند اخطار کرد، دست از حادثه‌آفرینی و تظاهرات غیرقانونی در معابر عمومی بردارند، در غیر اینصورت با متخلفین طبق قانون زمان جنگ رفتار خواهد شد. متن اطلاعیه مذکور به شرح‌زیر می‌باشد:

«اطلاعیه شماره ۲۴ دادگاه تخلفات و جرائم زمان جنك»

اینك که نیروهای دلیر نظامی و برادران غیور پاسدار در نبرد مقدس خود پیروزمندانه بهپیش می روند، جلادان امپریالیسم و صهیونیزم بین‌المللی به‌سرکردگی دولت فاشیست و جنایتکار امریکا وبا استمداد ازعوامل ستون پنجم خود و گروهکهای وابسته بهشرق‌و غرب‌دست به حادثه آفرینی در معابر عمومی به منظور برهم زدن نظم میزنند وباخیال خام خود تحقق بخش هدف شوم اربابشان ریگان میباشند در اطلاعیه دادگاه آمده است:

شدیدا اخطار می‌نماید درصورتتکرار‌این‌نوع حوادث با درنظر گرفتن رهنمود های قرآنی که می‌فرماید «الفتنه اشد من القتل»با آنها باشدیدترین وضع‌برخورد خواهدشد.

ضمنا از کلیه نیروهای انتظامی و برادران پاسدار و دیگر نیروهای اصیل ومومن به انقلاب خواستاریم با دشمنان روش اطلاعاتی بدون هیچگونه برخورد نسبت به شناسائی عوامل و تحویل آنها به دادگاه را یاری‌دهند.

اطلاعیه ستاد برگزاری راهپیمائی «روز زن»

بمناسبت روز تولد حضرت فاطمه علیهاسلام در رابطه با راهپیمائی روز شنبه ۵ اردیبهشت از سوی‌کمیته برگزاری مراسم روز زن اطلاعیه‌ای بعین شرح صادر شد:

بسمه تعالی

دربی اعلام راهپیمائی روز تولد حضرت فاطمه زهرا علیهاسلام «روز زن»، و به علت تلفنهای پی‌درپی خواهرانو برادران در مورد تاریخ برگزاری این‌مراسم بدینو سیله‌باطلاع امت شهیدپرور ایران میرساند که این مراسم روز شنبه پنجم اردیبهشت‌ماه مطابق با بیست جمادی‌الثانی برگزار میگردد.

ضمنا از کلیه گروهها و انجمن‌هایی که در این رابطه اعلام همبستگی می‌نمایند تقاضا دارد با تلفنهای ۳۱۶۵۷۷ ــ ۳۱۱۱۳۱ شورای هماهنگی تبلیغات اسلامی تماس حاصل نمایند.

کمیته برگزاری روز زن

اعضای شبکه بمب‌گذاری در تهران دستگیر شدند

صبح امروز سپاه پاسداران تهران طی اطلاعیه‌ای اعلام کرد که شبکه بمبگذاران در تهران توسط برادران پاسدار در تهران دستگیر شدند.

اعضای این شبکه که در سال گذشته نقاط مختلف تهران از جمله هتل هایت تاج سابق، پشت منزل‌امام واقع در گلابدره وخیابان آذربایجان و نقاط دیگررا بمبگذاری‌کردهبودندعاقبت سه‌شنبه گذشته با تلاش پیگیربرادران‌پاسداردستگیر وبا اموال مکشوفهتحویل مقامات مسئول گردیدند، برادران پاسدار از مخفیگاه بمبگذاران ۲۷۰۰ عدد چاشنی، ۱۶حلقه ۵۰۰متری فتیله و ۳۰۰ عدد دینامیت و یک گونی باروت کشف کردند.

متن اطلاعیه سپاه‌پاسداران تهران بشرح‌زیر میباشد: در رابطه با انفجار های اخیر در سطح تهران، اطلاعات و بررسی های سیاسی سپاه تهران در تاریخ ۲۵ر۱ر۱۳۶۰ موفق به کشف یک باند از ضد انقلابیون بنام های مهدی میرغفوری،محمود آقاملائی، مجتبی میر زین‌العابدینی گردید.

از این افراد تعداد ۲۷۰۰ عدد چاشنی، ۱۶ حلقه ۵۰۰ متری فتیله و ۳۰۰عدد دینامیت ویک گونی‌باروت بدست آمد.این افرادموفق به بمبگذاری در هتل‌هایت تاج سابق، پشت بیت امام (گلابدره) خیابان آذربایجان و پارکینگ تجریش شدند که غیر از محل آخر درتمام نقاط دیگر بمبها منفجر گردیده است.

روابط عمومی سپاه پاسداران انقلاب اسلامی تهران.

دنیا به کجا می‌رود؟
دکترحسین ابوترابیان

ماجرای حبیب‌شطی بیخ پیدا کرده!

پس‌از تکذیب رسمی حبیب شطی از اینکه آن حرفها را نزده و وزارت خارجه ماهم ناچار و براساس عرف دیپلماتیک این «تکذیب سیاسی» راقبول‌کرد، همه تصورشان این‌بودکه ماجرا فیصله یافته و به قول جوجه سیاستمدارها یکی آمد محکی زد و خواست امتحانی بکند، ولی کارش نگرفت و یک نمره منفی به حسابش نوشته شد (یعنی تکذیب سیاسی).

و پس‌از آن، چون همه کاسه و کوزه‌ها سر رادیو اسرائیل شکست، که در آنجا از قول حبیب شطی مطلب جعل کرده‌اند، ناگهان‌در روز۲۷ فروردین ازرادیو اسرائیل شنیدیم که تقصیر این جعل کردن را به گردن رادیو آلمان انداخت و گفت که: ما خبر مصاحبه حبیب شطی را از رادیوی آلمان شنیده‌ایم و چون دیدیم خیلی بکار ما می‌خورد، پخشش کردیم.

ولی فردای آنروز در بخش فارسی رادیو کلن‌آلمان (ساعت ۲۰ روز ۲۸ فروردین ۶۰) شنیدیم که میگفت:

«..... یک واقعه سیاسی متکی به شایعات در روزهای اخیر در محافل دولتی ایران ایجاد جنجالو ناراحتی کرده و رادیو صدای آلمان را نیز بطور ناخواسته به این ماجرا کشانده است. که بخاطر رفع سوء تفاهم و روشن شدن حقیقت امر توضیح در این باره را لازم میدانیم.....

خبرگزاری پارس در اعلامیه‌ای توضیح داده استکه این خبر را از برنامه رادیو اسرائیل شنیده وضبط کرده است. و رادیو اسرائیل هم برای تبرئه خود در برنامه دیروز خود اعلام داشت که این خبر اولین‌بار از برنامه فارسی صدای آلمان پخش و منتشر شده است.

ولی ما لازم میدانیم که قاطعانه این ادعای رادیو اسرائیل را رد و تکذیب کنیم و اعلام میداریم که رادیوی صدای آلمان در پخش این شایعه کوچکترین نقشی نداشته و بکلی از ماجرا بی‌اطلاع بوده است.

برای ما جای بسی تاسف و ابهام است که سازمان رادیوئی اسرائیل ازاین‌اتهام چه منظوری داشته است؟!...»

اگر از ما میپرسید هرسه نفرتان در اینکار دخالت داشته‌اید: خبرگزاری فرانسه، رادیو آلمان، و رادیو اسرائیل ــ هرسهتا سازمان صهیونیستی هستید و دشمنان قسم خورده انقلاب اسلامی، هیچ فرقی هم باهم ندارید. کارتان صبح‌تاشب دروغگوئی‌و دروغپراکنی و شایعه‌سازی و نیش زدن است. پرونده های سیاه هرسه‌تایتان‌هم حی و حاضر است.

هرسه موسسه عقلتان را رویهم گذاشتید و نقشه‌ای کشیدید که یک کاری بنفع نوکر جیره‌خوارتان صدام انجام بدهید، ولی آنچنان تو دهنی خوردید که به پاره کردن یقه همدیگر مشغول شده‌اید. چه علی خواجه، چه خواجه علی، هیچ فرقی ندارد، چه اول اسرائیل گفته باشد وچه اول رادیو آلمان. هردویتان خیط کاشتید. حالاهم بیخودی جنگ زرگری درست نکنید که کسی باورش نمیشود.... جدا بنازم باین انقلاب که توانست کاری کند دو رادیوی صهیونیستی ضدانقلاب اسلامی، باتمام اشتراک منافعی که دارند، حداقل همدیگر را لو بدهند و گردانندگانش بخاطر بلاهتی که مرتکب شده‌اند، چند روزی ازبابت حقوق‌دریافتی جریمه شوند... در حالیکه مسلم است این ماجرا بهمین‌جا فیصله پیدا نمیکند و ریشه های کار خیلی بیشتر از اینها بیخ دارد که بتوان با دوسه تا تکذیب و معذرت خواهی و اظهار تاسف رهایش کرد.

چرا نیرو های بالنده به فکر زورآزمائی افتاده‌اند؟

بقیه‌ازصفحه‌اول

سرگیجه و دنبالهروی از مردم هنر زیبای دیگری نشان‌نداده است. بنابراین جای گروه پیشتاز و پیشگام و پیشرو در کارخانه‌ها است، در مزارع است، در کوره‌ها است و در هرجا که بویی از طبقات جلودار و علمدار و بالنده به مشام میرسد. پس چه شده است که حضرات همچنان دو دستی میله‌های سبز را چسبیده‌اند و بر ضریح دانشگاه دخیل‌بسته‌اند و از آن خیابانهای خاطره‌انگیز مقدس دور دانشگاه قدمی دورتر نمیروند؟ آخر نیرو های‌بالنده راکه نبایددرخیابانهایی که از بوی بورژوازی شمال شهر آکنده است سراغ گرفت، نیروهای بالنده‌ی اینجا در سابق، با ما شکل میگرفت و امروز دیگر نمیدانیم همانگونه است یا بگونه‌ای دیگر؟!

پس چه شده است که هر روز هوس بازگشائی دانشگاه بسر حضرات زده و راهی آن دیار میشوند؟ حقیقت‌اینست که درد اصلی و هدف اصلی بازگشائی دانشگاه نیست. این جماعت دربی اهداف دیگری رکاب میزنند. اهدافی که فقط از یک خائن انتظار میرود، از یک ضد انقلاب، از دشمن، از امپریالیسم آمریکا و از ماموران الکساندر هیگ و از رهگذران کوچه علی‌چپ!

ناتمام. فردا اشاره خواهیم کرد.

هیئت نظامی آمریکا وارد بحرین شد

منامه ــ بحرین ــ خبرگزاری فرانسه ــ شیخ عیسی بن‌سلمان آل خلیفه امیر بحرین‌دیروز ژنرال جان‌بوستی معاون سرفرماندهی نیروهای مسلح متحده و روبرت بالترو معاون وزارت دفاع این کشوررا که درراس‌هیئتی از بحرین دیدار می‌کنند بحضور پذیرفت.

دراین دیدار که ولیعهد بحرین و سفیر ایالات متحده در بحرین نیز حضور داشتند، طرفین راه های تحکیم روابط دوجانبه و مسائل موردعلاقه دو کشور را مورد بحث قرار دادند.

این هیئت روز گذشته بمنظور یك دیدار ۴۸ساعته از بحرین به منامه آمده است.

آگهی رسمی

طبق صورتجلسات مجامع عمومی عادی سالیانه فوق‌العاده شرکت سهامی خاص زمزم شیراز مورخ ۶ر۱۲ و ۱۶ر۱۲ر۵۹ الف آقای اصغر محمودی بسمت بازرس شرکت برای سال مالی منتهی به ۳۰ آبان ماه ۵۹ تعیین گردید.

ب ــ ترازنامه وحساب سود وزیان‌سال مالی‌منتهی به ۳۰ آبان‌ماه ۱۳۵۹ مورد تصویب واقع شد.

ج ــ موسسه حسابرسی بنیاد مستضعفان بعنوان بازرس شرکت برگزیده شد.

د ــ روزنامه اطلاعات جهت درج آگهی های شرکت تعیین گردید.

مسئول ثبت شرکتهای ثبت شیراز ــ راگعی
آ ــ ۶۲۰۹

گمشده

صاحب عکس رحمت الله جعفری از روز ۱ر۲ر۶۰ از منزل خارج و تاکنون خبری از اونیست از کسانیکه از نامبرده اطلاعی دارند به تلفن ۹۵۳۰۴۱ داخلی ۲۸به آقای صفرعلی جعفری‌اطلاع داده و خانواده‌ای را از نگرانی رهائی بخشند.
آ ــ ۱۰۸۹

نخست‌وزیر بودجه‌سال ۶۰ را تقدیم مجلس کرد

۷ لایحه جدید به مجلس تقدیم‌شد

نماینده بابل: مجلس باید تکلیف بیمه را روشن کند

نماینده خدابنده: صلح تحمیلی بدتر از جنك تحمیلی است

مجلس شورای اسلامی دیروزبریاست حجت‌الاسلام هاشمی رفسنجانی تشکیل جلسه‌دادوآقای محمدعلی‌رجائی نخست‌وزیر لایحه بودجه سال ۶۰ کل کشور را تقدیم مجلس شورای اسلامی کرد. در این جلسه همچنین طرح اجازه تفویض اختیارات به کمیسیون صنایع و معادن برای واگذاری برخی از موسسات و واحدهای تابع‌وزارت صنایع و معادن وسازمان صنایع ملی به وزارتخانه‌ها، بانك‌ها و موسسات دولتی و نیز کلیات لایحه اصلاح قانون هزینه‌های ضروری پیش‌بینی نشده از محل اعتبار مصوبه و یك فوریتی لایحه‌«حذف کلمه دستور همایونی» از دستور انتصاب افراد به‌تصویب رسید.

وظیفه مجلس است که...

نخستین سخنران قبل‌ازدستور آقای محمد فاضلی نماینده بابل طی سخنانی اظهار داشت: چون مجلس مزین به‌آرم عدل علی است و منسجم به پیروی از خط مشی سیاسی اجتماعی علی (ع) است، سلامم را با جمله حقیقت نهج آن بزرگوار آغاز کردم، بامید آنکه مجلس شریف ماکه چشم امید محرومان به‌آن دوخته شده است زبان و فکرش بااین منحنی که علی‌علیه‌السلام برای حکومتهای جهان تصویر کرد، تنظیم شود. برای هریك از مصوبات مجلس که میلیونها تومان‌ازبیت‌المال خرج آن میشود ــ گرچه این مبلغ کمترین مقدوریست که یك پارلمان میتواندخرج کند.فراموش نکنیم که‌علی علیه‌السلام میفرمود باقلم‌های نوك باریك سطرهارانزدیك بهم بنویسید زیراکه بیت‌المال طاقت تحمل بیش‌از این راندارد.

میدانیم که هم مسئولان کشوری‌وهم مردمان عادی در اثر نداشتن ضوابط صحیح اجرای عدالت اسلامی در سردرگمی بسرمیبرند گرچه صدها از این شکایت‌ها و سرگردانی‌ها راشماسراغ داریددرعین حال عرض میکنم، شب جمعه گذشته مرابه‌یکی از روستاهای منطقه بردند که راه ماشین‌رو نداشت، صدها مردو زن، پیرو جوان جمع شدند، از کدخدای سابق خود شکایت هاداشتند از قبیل ضرب و جرح اشخاص تاسرحد سقط جنین‌بعضی زنان‌و اختلال حواس بعضی جوانان و جداکردن زنان‌از شوهرانشان باطلاق و بی‌طلاق و تصرف زمین‌های عمومی‌و خصوصی مردم و آواره کردن خانواده‌ها که نماینده داستان شاکیان و شهود را با مشخصات یادداشت‌کرد، در صحت این شکایت‌ها حرفی نیست در عین حال‌بعضی از مقامات مسئول کشوری متهم نامبرده را به‌نوعی‌تایید کتبی کرده‌اند، در روستای دیگری کشاورزان‌با بیست سال تلاش نمیتوانند حتی یك هکتار زمین برای معاش سالیانه خود تهیه کنند، در عوض یك شهری کارمند با دست خالی صدها هکتار زمین و شالیزار تملك کرده است. مشکل اینجا است که ضوابط اسلامی بایدحتما در شئون اداری کشور پیاده شود تا شاکی حق‌خوددریابد و متهم از آوارگی نجات یابد، اتفاقا در هردوی این موارد اشاره شده متهمان آواره ودربدر هستند. اینکار تنها وظیفه مجلس است که حدود مالکیت اموال منقول و غیر منقول را مشخص کند، حقوق خانواده‌ها رامعین کند، مجلس باید تکلیف بیمه را روشن کند زیرا از مقررات سخت آن مردم بسیار ناراضی هستند، در نتیجه محصولات تولیدی کم و بیکاری فراوان شده‌است. باتشکر از هیات رئیسه که قدمهای مثبتی در کمیت‌کار مجلس برداشته است،انتظار اینست که‌در سرعت کیفی هم‌قدمهای مثبتی بردارد، ترتیب آمدن طرح‌ها و لوایح باید به لحاظ اهمیت مضمون و محتوای آن باشد نه به لحاظ زمان آمدن به‌مجلس، نمایندگان نیز باید کارهای وقت‌گیر خارج از مجلس را کم کنند و وقت عزیز خود را بیشتر صرف در مطالعات‌و صرف کسب اطلاعات‌مربوط به مجلس کنند کتابخانه در تمام اوقات آماده‌استفاده است، متاسفانه‌به‌قول مسئول‌آن مراجعه به کتابخانه‌یکصدم مراجعه به ناهار خوری است.

صلح زمینه ندارد

از جمله وظایف مجلس‌تعیین حدود اختیارات‌دیوان عدالت اداری است‌که هنوز اصل ۱۷۳ قانون اساسی که ضامن حیات اسلامی عدالت است اجرا نشده است، و بهمین مناسبت از دیوانعالی کشور تقاضا میکنم که نظربه‌اصل ۱۴۲ قانون اساسی دارائی رهبر و مسئولان کشور را رسیدگی و اعلام و بمنظور معرفی نمونه جامعه اسلامی ثبت گردد.

سخن در باره قوه قضائیه دارم، فعال شدن این قوه موج اعتراضات را در انواع مختلف بخود متوجه کرده است و این نشانگر خوبی از طپش شدید قلب معترضان میباشد، در همین شب جمعه گذشته فرمانده ژاندارمری منطقه خطاب به حضار، احضار رئیس جمهور محترم را به دادگاه نمونه بارزی از بیطرفی قوه قضائیه و عدالت اسلامی بمردم معرفی کرد. این معترضان اگر حسن‌نیت دارند که انشاءا ... دارند چرا به توقیف روزنامه‌ای که در خط مشی سیاسی آنان نیست اعتراض نمی‌کنند و اگر صحیح میدانند چرا حاضر نیستند کار خوب قوه قضائیه راحتی در مواردی که بنفع آنهاست، تائید کنند؟.

دیگر اینکه بفرمائید تمام مسئولان کشور در نماز جماعت شرکت کنند، برای رضای خدا تذکر دهید دولت برای تامین مایحتاج و آنچه در مقابل کوپن داده میشود قدری فعال شود، من در بازدید از قسمتی از لرستان دیدم که عشایر در حالت شبیه به‌قحطی بسرمیبرند.

سخن دیگری در باره زمزمه صلح دارم، ملت‌ها و هیئت‌ها بدانندکه صلح زمینه ندارد، صلح در مورد جنگ و تهاجم طرفین است، ما مورد هجوم دشمن همراه باقتل و تخریب قرار گرفته‌ایم، علاوه براینکه پذیرفتن صلح برای آسودگی است اما جامعه اسلامی هیچگاه از شر دشمنان آسوده نخواهد بود، چنانچه زمان‌پیغمبر (ص) و حکومت علی‌علیه‌السلام شاهد خوبی براین مدعا است. سربازان در جبهه‌های جنك تقاضا میکردند صلح نکنید و مردم میپرسند اگر صلح شود تکلیف خونهای ریخته شده چه میشود؟ من از اینجا خطاب به امام میگویم، اماما، اگر مانند جدت دچار حکمیت اضطراری ازطرف عده‌ای شده‌ای علی‌وار در برابر معاویه زمان استقامت کن‌که ملت بارزمندگانش تا آخرین قطرات خون خود در راه پشتیبانی از توکه مطمئنا پشتیبانی از علی است تاسرحد مجازات متجاوز مقاومت میکند.

مسئولیت جهانی انقلاب:

دومین سخنران آقای محسن رهامی‌نماینده خدابنده اظهارداشت:

بسمه تعالی ــ درآغاز سال جدید توفیقی پیش آمد تا همراه چند نفر از نمایندگان محترم از جبهه‌های جنوب وشهرهای مختلف خوزستان ازجمله اهواز آبادان ــ سوسنگرد ــ دزفول ــ ماهشهر وشادگان‌بازدید نمائیم وفرزندان رزمنده اسلام را از نزدیک زیارت کنیم

در اینجا متاسفانه فرصتی نیست تانتایج این بازدیدها را بعرض برسانم ودراین فرصت کوتاه تذکر چندنکته را لازم می‌دانم. اولا بایستی از تمام نیروهای رزمنده اسلام خصوصا مردم دلیرخوزستان وهمه مردم‌قهرمان ورشید ایران که در جبهه مقدم و پشت جبهه مردانه مقاومت نموده وحماسه‌های ایثار وفداکاری را خلق کرده‌اند تقدیر وتشکر نمایم. ثانیا پیام رزمندگان‌قهرمان ودلیری کهموفق بزیارتشان شدیم بعرض ملت‌عزیزایران و شما نمایندگان محترم برسانم:

که آمریکای خونخوار وخبیث‌کهبا زیرپاگذاشتن تمامی اصول‌انسانیت وقوانین بین‌المللی پس‌ازشکست همه توطئه‌هایش درمقابله باانقلاب اسلامی ایران ــ مزدوران جیره‌خوارش را بهحمله به‌کشور عزیز ما واداشت وهزاران هزار عزیزترین فرزندان اسلام را بشهادت رسانید وناجوانمردانه خانه‌هایمان رابا‌موشك و بمب و توپ به سرزنها و بچه‌هایمان ویران نمود و آنها را بخاك و خون کشید وصدها هزار نفر از مردم شهرها و روستاهای مارا آواره شهرها و روستا ها نمود ــ اکنون که پس‌از ۷ ماه جنگ خودرا در آستانه شکست و نوکرانش را درمعرض سقوط می‌بیند مانند همه شیاطین خونخوار تاریخ حیله جدیدی را آغاز نموده وبا پیش کشیدن مسئله مذاکره می‌خواهد مارا درسر میز مذاکره وصلح مشغول نماید تافرصت کافی برای سازماندهی نیروهای از همپاشیده‌اش فراهمکند ودر این فرصت باتحریک مزدورانش در داخل کشور وباایجاد بلوا وآشوب ودامن زدن به‌اختلافات‌مذهبی وغیره ــ نوکران خودرا ازسقوط حتمی نجات دهد.

اما هیچ احدی حق ندارد روی خون جوانان ما معامله نماید،ازجنگ وخون مردم بهره‌برداری‌سیاسی کند و امریکاو نوکرانش ــ و همه مردم دنیا ــ بدانند: در سراسر دنیا تا ستمگری هست و انسانی بخاطر عدالت می‌جنگد در کنارش خواهیم جنگید و اسلحه‌هایمان رازمین نخواهیم گذاشت که انقلاب ما مسئولیت جهانی دارد.

و من بعنوان یک نماینده این ملت که طبق اصل ۸۴قانون اساسی‌در برابر همه ملت مسئولیت دارم بشما مردم قهرمان ایران ونمایندگان محترم هشدار میدهم که در این شرایط حساس کوچکترین غفلت‌موجب‌هدررفتن‌خون‌عزیزانمان خواهد بود. امروز هیچ مسئله‌ای اساسی‌تر از جنگ نیست و سرنوشت انقلاب ما وحیثیت و شرافت ما به سرنوشت این جنگ بستگی دارد.

وصلح تحمیلی بمراتب بدتر ازجنگ تحمیلی‌است. برای کار این هیئتهای حسن‌نیت نیز بایستی حتما یک ضرب‌الاجل معین ومشخص تعیین گردد.

امروز همانهایی که تا دیروز می‌گفتند نمی‌شود بارژیم تادندان مسلح پهلوی بادست خالی جنگید، باز ناله می‌کنند که‌نمی‌توانیم باامریکا و نوکرانش‌بجنگیم. و ما اکنون با آنچه که رژیم شاه مدفون از فراهم ساختنش عاجز بود یعنی انسجام وبسیج همه مردم توانستیم با تکیه برنیروی ایمان مردم ورهبری قاطع وسازش‌ناپذیر رهبر عالیقدر وامام امت اینکار را بکنیم و بهسلطه‌گری ۲۵۰۰ ساله ستمگران تاریخ دراین کشور خاتمه دهیم، باز میتواند ما را در مقابل هر توطئه خارجی و داخلی پیروز گرداند.

ناطق آنگاه ازرسانه‌های گروهی بخصوص‌رادیو تلویزیون انتقاد کرد واز آنها خواست که‌مسائل‌جنگ راوقتی مطرح می‌کنند آنچه که درحاشیه جنگ میگذرد ازجمله یکپارچگی و وحدت مردم وانسجام کلیه نیرو های معتقد به‌اسلام وخط امام، به‌اینها نیز اشارهکند و نیز از مطبوعات خواست که سخنان او را یا پخش نکنند ویااگر پخش می‌کنند آنرا بطور کامل‌پخش‌کنند.

اعتراضات را میپذیرم

آقای علی‌اکبر پرورش نماینده اصفهان بااستفاده از دودقیقه وقت آقای احمد توکلی درمورد سخنان قبل از دستور جلسه گذشته خود توضیح دادوگفت: درمورد پیشنهاد های اولاف پالمه که باعث اعتراض گروهی از نمایندگان شده بود ضمن پذیرش‌اعتراضات باید بگویم پیشنهادهای اولاف پالمه وهیات‌های‌اعزامی صلح مستقلا قابل قبول نیست و تنها پیشنهاد های شورای عالی دفاع جمهوری اسلامی ایران که بوسیله‌مسئولین محترم کشور مطرح شده است قابل‌قبول است.

تصویب شد

پس‌از توضیحات آقای پرورش مجلس وارددستور شد وطرح پیشنهادی‌راجع بهتفویض اختیاربه‌کمیسیون صنایع و معادن جهت تصویب لایحه واگذاری برخی از موسسات و واحدهای تابع وزارت صنایع‌ومعادن وسازمان صنایع ملی به وزارتخانه ها، بانکها و موسسات دولتی مورد بحث قرار گرفت وچندتن از نمایندگان به عنوان موافق ومخالف صحبت کردند و سرانجام اجازه تفویض اختیارات به‌کمیسیون صنایع و معادن از تصویب گذشت. آنگاه گزارش کمیسیون برنامه و بودجه در خصوص لایحه قانونی یک شوری اصلاح قانون هزینه‌های ضروری پیش‌بینی نشده ازمحل‌اعتبار مصوبه بشرح زیر به‌بحث گذاشته شد:

گزارش ازکمیسیون برنامه و بودجه به مجلس شورای اسلامی

لایحه قانونی «اصلاح قانون هزینه های ضروری پیش‌بینی نشده ازمحل اعتبار تصویبنامه شماره ۶۷۴۴ــ ۲۷ر۳ر۵۸» در جلسه مورخ ۱۴ر۱۱ر۱۳۵۹ کمیسیون برنامه و بودجه مطرح و پس از بحث وبررسی لازم عینا تصویب شد.

لایحه اصلاح لایحه قانونی راجع‌به هزینه های ضروری وپیش‌بینی نشده از محل اعتبار موضوع تصویبنامه شماره ۶۷۴۴ مورخ ۲۷ر۳ر۵۸

● ماده واحده ــ لایحه قانونی راجع به هزینه های ضروری وپیش‌بینی نشده از محل اعتبار موضوع‌تصویبنامه شماره ۶۷۴۴ مورخ ۲۷ر۳ر۵۸ (مصوب ۲۵ر۴ر۵۹ شورای انقلاب جمهوری اسلامی ایران) به شرح زیر اصلاح می‌گردد

کلیه هزینه های ضروری وپیش‌بینی نشده از محل یك میلیارد وسیصد میلیون ریال اعتبار دولت (ردیف ۵۰۱۰۰۱) موضوع تصویبنامه شماره ۶۷۴۴ مورخ ۲۷ر۳ر۱۳۵۸ هیات وزیران که بوسیله استانداران ویا در مرکز وسیله وزارت کشور انجام گردیده و یا می‌گردد با اجازه وزیر کشور بحساب هزینه قطعی منظور میشود

مصرف اعتبار فوق مشمول قانون محاسبات عمومیو سایر مقررات عمومی دولت نمی‌باشد و حکم این ماده از تاریخ ۲۷ر۳ر۱۳۵۸ نافذو قابل‌اجرا می‌باشد.

گزارش از کمیسیون امور اقتصادی و دارائی به مجلس شورای اسلامی.

لایحه اصلاح لایحه قانونی راجع به هزینه های ضروری وپیش‌بینی نشده از محل اعتبار موضوع‌تصویبنامه شماره ۶۷۴۴

لایحه فوق‌الذکر در جلسه دوشنبه مورخه۲۴ر۱ر۶۰ کمیسیون اقتصاد و دارائی با حضور آقای زواره‌ای‌معاون وزارت کشور مورد مطالعه و بحث قرار گرفت و عینا به اتفاق آراء تصویب گردید،اینك گزارش آن به‌کمیسیون امور داخلی تقدیم می‌گردد.

گزارش از کمیسیون امور داخلی به‌مجلس‌شورای اسلامی.

لایحه شماره ۵۷۷۳۲ مورخ ۵ر۱۱ر۵۹ راجع‌به. اصلاح لایحه قانونی راجع‌به هزینه های ضروری وپیش‌بینی نشده از محل‌اعتبار موضوع تصویبنامه‌شماره ۶۷۴۴ مورخ ۲۷ر۳ر۵۸ که به مجلس شورای اسلامی تقدیم گردیده بود و به کمیسیون امور داخلی ارجاع‌شد پس از بررسی های لازم در تاریخ ۲۷ر۱۱ر۵۹ با اکثریت آراء اعضاء حاضر در کمیسیون عینابه تصویب رسید. که گزارش آن برای شور اول تقدیم‌مجلس‌شورای اسلامی می‌گردد.

کلیات لایحه فوق به‌تصویب رسید وبحث‌درجزئیات این لایحه با مخالفت و موافقت چندتن از نمایندگان‌آغاز شد که در نهایت کل لایحه از تصویب گذشت. سپس‌دو لایحه یك‌فوریتی یکی مربوط به حذف کلمه «دستور همایونی» از دستور انتصاب افراد به سمت مدیریت و کادر نهاد های مختلف دولتی ودیگری لایحه اضافه کردن یك تبصره به لایحه حل وفصل اختلافات مالی و حقوقی دولت جمهوری اسلامی ایران با دولت امریکا بود.

در مورد لایحه اول پس از بحث موافق‌ومخالف‌نسبت به آن رای گرفتند که به‌تصویب رسید. متن لایحه به شرح‌زیراست:

لایحه راجع به حذف عبارت «فرمان همایونی» در قوانین ومقررات مربوط به انتصاب افراد به بعضی از مقامات کشور.

ماده واحده:

انتصاب کلیه مقاماتی که بموجب قوانین مصوب تاتاریخ ۲۲ر۱۱ر۵۷ موکول به صدور «فرمان همایونی» شده است جز در مواردی که‌بموجب‌قانون‌اساسی‌جمهوری اسلامی مستقیما به رهبری وریاست جمهوری ورؤسای قوه‌مقننه وقوه‌قضائیه‌مربوط میشود‌به‌تشخیص‌هیئت‌وزیران برحسب مورد باصدور حکم از طرف نخست‌وزیر ویاوزیر مربوط انجام خواهد گرفت.

تبصره ۱ــ آن قسمت از قوانین و مقررات موجود که با مفاد این ماده واحده وتبصره های آن مغایرتدارد از تاریخ تصویب این قانون ملغی است.

تبصره ۲ــ وزارتخانه‌ها و کلیه موسسات وشرکت های دولتی و بانکها که شمول مقررات عمومی‌نسبت به آنها مستلزم ذکرنام است نیز مشمول این قانون خواهند بود.

لایحه بودجه

پس از ۱۵ دقیقه تنفس مجلس مجددا رسمیت‌یافت وآقای نخست‌وزیر ضمن‌حضور درجلسه لایحه بودجه را تسلیم مجلس کرد و گفت:

تقدیم بودجه‌به مجلس چون برای اولین‌بار دردوره قانونگذاری جمهوری اسلامی ایران صورت می گیرد با اجازه فصل دوم قانون محاسبات عمومی را می‌خوانم(متن ماده را قرائت کرد).

مقدمه بودجه را من عرض‌می‌کنم و اطلاعات دیگر در یك دفترچه تهیه‌شده که توزیع خواهد شد.

مشروح گزارش مقدماتی بودجه جداگانه چاپ میشود.

جلسه علنی در ساعت ۴۰ر۱۲ دقیقه پایان یافت و جلسه آینده به روز ۵شنبه موکول شد. در خاتمه این جلسه تعداد ۷ لایحه از سوی دولت تسلیم مجلس شدکه این لوایح عبارتند از:

۱ــ لایحه لغو لایحه قانونی الغاء ماده ۶ قانون ساختمان اتوبان تهران ــ کرج مصوب تیرماه ۱۳۴۴ و آئین‌نامه مربوطه.

۲ــ لایحه ادغام سازمان هواپیمائی کشوری در سازمان هواشناسی کشور و تشکیل سازمان خدمات هوایی کشور.

۳ــ لایحه بخشودگی اقساط ۸ دستگاه خانه های سازمانی شرکت سهامی زراعی عدالت.

۴ــ لایحه تاسیس سازمان تربیت‌بدنی وورزش جمهوری اسلامی ایران براساس یکپارچگی ورزش.

۵ــ لایحه اصلاح عنوان شرکت سهامی مطالعات و گسترش پرورش کرم ابریشم ایران.

۶ــ لایحه اصلاح لایحه قانونی الغاء تشکیل سازمان غله وقند وشکر وچای وتبصره یك آن.

۷ــ لایحه جبران هزینه های اجرائی پرسشنامه وضعیت دانشجویان خارج از کشور.

قانون اساسی را حفظ کنیم

در جمهوری اسلامی ایران
آزادی واستقلال ووحدت
وتمامیت ارضی کشور
از یکدیگر تفکیک ناپذیرند و حفظ
آنها وظیفه دولت و آحاد ملت است...
(اصل ۹ــ قسمت اول)

اطلاعیه دفتر آیت‌الله منتظری

این اطلاعیه از سوی دفتر آیت‌الله منتظری منتشر شد:

بسمه تعالی

ستاد مشترک‌ارتش، واحد سیاسی ایدئولوژیک

سرپرست محترم واحدسیاسی ایدئولوژیک ارتش جناب حجت‌الاسلام صفائی دامه‌ افاضاته پس از سلام درمورد بازگشت حجت‌الاسلام منتجب به پایگاه مصدق، تقاضاهای زیادی ازپرسنل محترم‌و انجمن اسلامی و تمام ارگان های انقلابی ودوائر دولتی‌دزفول و اصناف شریف آنجابه دفتر حضرت آیت‌الله منتظری‌ارسال شده که همگی به نظر ایشان رسید و فرمودند مراتب بنظر جنابعالی برسد تا انشاءالله ترتیب اعزام مجدد آقای‌منتجب جهت انجام وضعیت اسلامی داده شود. توفیق همگان را در خدمت به اسلام و مسلمین از خدای بزرگ خواستاریم.

والسلام علیکم ورحمت‌الله وبرکاته

چهره به چهره

خبرنگار پارلمانی روزنامه، ضمن شرکت در دیدار مردم با نمایندگان‌خود در ساختمان بهارستان مجلس شورای اسلامی، از گفت و گوی آن ها گزارشی تهیه کرده‌است که میخوانید.

نبودن امنیت خطر انقلاب است

تنی چند از جوانان چند شهر، ضمن مراجعه به آقای‌سید محمد مهدی جعفری نماینده مردم برازجان‌درمجلس شورای اسلامی از درگیری های خیابانی، ناامنی ها و نبودن امنیت قضائی اظهار نارضائی کردند و یادآورشدند که این مسئله بزرگترین خطر انقلاب اسلامی ایران‌است. انتظار داریم که مجلس در ازبین بردن این پدیده دولت و قوه قضائیه را یاری کند.

نماینده مردم برازجان در پاسخ مراجعین اظهارداشت: ما طبق وظیفه‌ای که داریم در این گونه موارد ودرمقابل هرنوع بی‌قانونی موضع گیری میکنیم و اعتراض میکنیم، نه اینکه بخاطر یا گروه خاصی بلکه بخاطر حفظ خود قانون.لکن خود افراد و آحاد ملت و گروه ها همباید طوری رفتار کنند که زمینه برای استقرار قانون و اجرای آن آماده باشد.

نگرانی از لایحه پاکسازی

● همچنین تنی چند از بانوان کارمند ضمن مراجعه به نماینده برازجان از لایحه بازسازی و پاکسازی ادارات، موسسات و سازمان های دولتی اظهار نگرانی کردند و نظر آقای جعفری را در این مورد جویا شدند.

نماینده مردم برازجان در پاسخ آنها گفت،این لایحه که در کمیسیون ها مطرح است نه تنها دردی را دوا نمی کند بلکه مضار زیادی هم دارد. امیدواریم بهنگام بحث در مجلس این لایحه را به شکلی درآوریم که بازسازی‌پاک سازی در ادارات و موسسات بشکل درستی انجام گیرد.

مراجعین نظریات خود را در نوشته‌ای به امضای جمعی‌از معلمین متعهد به انقلاب تهیه کرده بودند به‌آقای جعفری دادند.

بند «ج» را اجرا کنید

تنی‌چنداز کشاورزان و روستائیان منطقه دشتستان نیز ضمن مراجعه به آقای سید محمد مهدی جعفری از اختلافات مالکیت زمین وضررو زیانی که براثر این اختلافات متوجه آن ها شده است اظهار نارضائی کردند و با اصرار تمام از طرف خود و دیگر کشاورزان و روستائیان منطقه خواستار اجرای هرچه سریعتر بند «ج» اصلاحات ارضی شدند.

دوایراد در پاکسازی کارمندان

عده‌ای از کارمندان دولت، ضمن مراجعه به حجت‌الاسلام میرزا حسن یوسفی نماینده مردم رامسر و تنکابن در مجلس شورای اسلامی، از بعضی‌موارد پاکسازی‌هائی که براساس لایحه مصوبه شورای انقلاب اجرا شده است، اظهار نارضائی کردند و گفتند که در این پاکسازی ها دو ایراد مشهود بود، ایرادی در معیار هاو ایرادیدرنحوه عمل. امیدکه در پاکسازی های مذکور تجدید نظر بشود.

نماینده مردم رامسر و تنکابن در پاسخ اظهارداشت که هردو ایراد تا حدی وارد است.باتصویب لایحه‌بازسازی در موسسات و ادارات، این‌مشکل ها و معایب حل‌میشود.

به درگیری‌ها خاتمه دهید

عده‌ای دیگر در مراجعه به نماینده رامسر و تنکابن‌در مجلس شورای اسلامی از درگیری های خیابانیو اختلافات گروهی در گوشه و کنار کشور اظهار نارضائی و نگرانی کردند و یادآور شدند که اینگونه پدیده ها برای انقلاب و جمهوری اسلامی ایران خطرناک است. آن هاازمجلس و دولت جمهوری اسلامی خواستند، ترتیبی داده شودکه باینگونه درگیری ها خاتمه داده شود تاضدانقلاب‌بهره‌گیری نکند.

کمبود های کشاورزی رامسر و تنکابن

تنی چند از کشاورزان رامسر وتنکابن، ضمن‌مراجعه به حجت‌الاسلام میرزا حسن یوسفی از کمبود هائی که‌مانع رشد و توسعه کشاورزی آن هاست اظهار نارضائی‌کردند. این عده که به‌نمایندگی از سوی دیگر کشاورزان این منطقه به نماینده خود مراجعه کرده بودند یادآور شدند که ما سال های سال از نظر ماشین آلات کشاورزی، وام، سم، کود، بـــذر، روغن موتور و سوخت و مهمتر از همه مسئله زمین و آب مشکلات و کمبود های ما حل شود، تا اهمیتو رسالت خود را در خودکفا کردن کشاورزی ایران انجام دهیم.

بند «ج» امید ما کشاورزان است.

عده‌ای دیگر از کشاورزان رامسر و تنکابن، ضمن مراجعه به نماینده این منطقه در مجلس شورای اسلامی،از اختلافات ملکی و جور فئودال ها در این منطقه اظهار نارضائی کردند و یادآور شدند که ما سال های سال، شلاق خان را با گوشت و پوست خود لمس کردهایم. بعد از انقلاب، با مطرح شدن بند «ج»، اصلاحات ارضی‌مصوبه شورای انقلاب و اجرای آن امیدوار شدیم. لکن متوقف شدن این مصوبه،امید هایمان را تبدیل به یاس گردانده است. به هر جا مراجعه کردیم و طومارها جمع نمودیم، لکن اجرای بند «ج»، همچنان متوقف است. ما از سوی خود و دیگر کشاورزان این منطقه از دولت جمهوری اسلامی و مجلس شورای اسلامی، مصرا خواستار اجرای کامل بند «ج» اصلاحات ارضی هستیم.

آگهی مناقصه عمومی شماره ۱۱ر۶۰

اینشرکت در نظر دارد نسبت بخرید صدوپنجاه‌هزار عدد پیچ و مهره ۱۴×۲۲۵ و شصت‌هزار عدد پیچ‌ومهره ۱۴×۲۷۵ و شصت هزار عدد پیچ و مهره ۱۴×۳۰۰و چهل هزار عدد پیچ و مهره ۱۴×۳۵۰ و صد هزارعدد پیچ و مهره ۱۴×۶۰ و ده‌هزارعددپیچ ماشین بدون سر ۱۴×۴۵۰و ده هزار عدد پیچ ماشین بدون سر ۱۴×۳۵۰ براساس مشخصات فنی پیوست اسناد مناقصه و برمبنای تحویل سی‌اند‌اف گمرکات ایران ویا تحویل بانبار کل خود واقع در کیلومتر هفده جاده قدیم‌کرج اقدام نماید.

علاقمندان بشرکت در مناقصه میتوانند با دردست داشتن معرفینامه از تاریخ نشر این آگهی بمدت ده روز باداره مناقصات شرکت واقع در میدان شهدا مراجعهو در مقابل پرداخت مبلغ پانصد ریال بصندوق شرکتو ارائه رسید مربوطه‌باداره‌مذکور اسناد مناقصه رادریافت و پیشنهاد خود را براساس شرایط مالی و فنی دراسناد مناقصه تنظیم و تاساعت ۱۰روز ۱۰ر۴ر۶۰ بدفتر امور تدارکات این شرکت در مقابل اخذ رسید تسلیم‌نمایند. پیشنهادات رسیده راس ساعت۱۰همان روز (۱۰ر۴ر۶۰) بازو قرائت میشود.

حضور پیشنهاد دهندگان در جلسه مناقصه آزاد است.

شرکت سهامی برق منطقه‌ای تهران
امور تدارکات
آ ــ ۲۰۵۱۴

آگهی مناقصه عمومی شماره ۱۲ر۶۰

این شرکت در نظردارد نسبت‌بخرید ۳۰۰ عدد دیژنکتور ۲۰کیلوولت ۶۳۰آمپرنوع کم روغن بدون سلولو ۳۰۰عدد سکسیونر ساده ۲۰ کیلو ولت ۶۳۰ آمپر بدون سلول و ۲۰۰ عدد سکسیونر قابل قطع‌بابار فوزیبل‌داربدون سلول و ۹۰۰ عدد سکسیونر قابل قطع بابار۲۰کیلوولت۶۳۰ آمپر بدون سلول براساس مشخصات فنی پیوست اسناد مناقصه و برمبنای تحویل سی.اند.اف گمرکات ایران و یا تحویل بانبار کل خود واقع در کیلومتر هفده جاده قدیم کرج‌اقدام نماید.

علاقمندان بشرکت در مناقصه میتوانند با در دست داشتن معرفینامه از تاریخ نشراین آگهی بمدت دهروز باداره مناقصات شرکت واقع در میدان شهدا مراجعه و در مقابل پرداخت مبلغ پانصد ریال‌بصندوق شرکتو ارائه رسید مربوطه باداره مذکور اسناد مناقصه را دریافت و پیشنهاد خود را براساس شرایط مالی وفنی در اسناد مناقصه تنظیم و تاساعت ۱۰ روز ۱۷ر۴ر۶۰ بدفتر امور تدارکات این شرکت در مقابل اخذ رسید تسلیم نمایند.

پیشنهادات رسیده راس ساعت ۱۰ همان روز (۱۷ر۴ر۶۰) بازو قرائت میشود.

حضور پیشنهاد دهندگان در جلسه مناقصه آزاد است.

شرکت برق منطقه‌ای تهران
امور تدارکات
آ ــ ۲۰۵۱۶

آگهی مناقصه نوبت سوم

سازمان چای کشور تعداد پانصد هزار۵۰۰۰۰۰ تخته کیسه پلی پروپلین بافت معمولی بابعاد ۷۰×۱۲۲ سانتی‌متر را ازطریق مناقصه‌خریداری‌می‌نمایدفروشندگان می‌توانند همه روزه باستثنای، ایام تعطیل تا آخروقت اداری روزشنبه ۲۶ر۲ر۶۰ که آخرین روزقبول‌پیشنهادات است برای اخذ شرایط مناقصه ونمونه قرارداد باداره دبیرخانه سازمان چای واقع در امین‌آباد شهرری‌مراجعه نمایند.

م الف ۰۱۴۲۴
سازمان چای کشور

بسمه تعالی
وزارت دفاع ملی
آگهی مناقصه شماره یك ــ ۳۱ر۱ر۶۰

پشتیبانی منطقه دوشیراز خیارسبز مورد نیاز خود را مندرج در برك شرایط ومشخصات معامله ازطریق‌مناقصه خریداری می‌نماید. پیشنهاد دهندگان می‌توانند با مراجعه بدفتر مدیریت آماد و خدمات واقع درقلعه‌ارتش وملاحظه مشخصات جنس ودریافت برك‌شرایط‌ومشخصات معامله، پیشنهاد خود را طبق مفاد مندرج در برك شرایط ومشخصات معامله‌تنظیم و تاساعت ۱۰۰۰ صبح‌روزسه‌شنبه ۱۵ر۲ر۱۳۶۰ بمرکز پیام پشتیبانی منطقه ۲ تحویل‌نمایند.

اداره مناقصه‌گذار و پشتیبانی منطقه۲شیراز
آ ــ ۶۱۹۹

آگهی مناقصه عمومی شماره ۱۰ر۶۰

این شرکت در نظر دارد نسبت بخرید چهار قلم سیم بشرح زیر:

۱ــ سیم مسی نمره ۱۰	۴۰۰تن
۲ــ سیم مسی نمره ۱۶	۸۰۰ تن
۳ــ سیم مسی نمره ۲۵	۵۰۰ تن
۴ــ سیم مسی نمره ۳۵	۵۰۰ تن

و براساس مشخصات فنی پیوست اسناد مناقصهو برمبنای تحویل سی.اند.اف گمرکات ایران و یاتحویل انبار کل واقع در کیلومتر هفده جاده قدیم کرج اقدام نماید.

علاقمندان بشرکت در مناقصه میتوانند با دردست داشتن معرفینامه از تاریخ نشراین آگهی بمدت دهروز باداره مناقصات شرکت واقع در میدان شهدا مراجعه و در مقابل پرداخت مبلغ پانصد ریال بصندوق شرکت وارائه رسید مربوطه باداره مذکور اسناد مناقصه را دریافت و پیشنهاد خود را براساس شرایط مالی وفنی در اسناد مناقصه تنظیم و تاساعت ۱۰روز ۷ر۴ر۶۰ بدفتر امور تدارکات اینشرکت در مقابل اخذ رسید تسلیم نمایند، پیشنهادات رسیده راس ساعت ۱۰ همان روز (۷ر۴ر۶۰) بازو قرائت میشود.

حضور پیشنهاد دهندگان در جلسه مناقصه آزاد است.

شرکت سهامی برق‌منطقه‌ای تهران
امور تدارکات

بسمه تعالی
امیر کبیر منتشر کرده‌است
فرهنگ‌عمیدیك جلدی با کاغذ مرغوب و چاپ اعلا با قیمت پشت جلد فقط ۱۰۰۰ ریال
فرهنگ عمید دو جلدی با کاغذ مرغوب‌وچاپ اعلا با قیمت پشت جلد فقط ۲۴۰۰ ریال
مراکز فروش (فروشگاههای امیرکبیر)
تلفنهای ۸ــ۷۵۶۸۶۴

بسمه تعالی

شهربانی جمهوری اسلامی ایران (دانشگاه پلیس) برای تکمیل کادر پرسنلی خود تعدادی پاسبان پس از انجام مصاحبه با شرایط زیر استخدام می‌نماید:

الف ــ شرایط:
۱ــ تابعیت دولت جمهوری اسلامی ایران.
۲ــ مومن به انقلاب اسلامی ایران و متدین به‌دین اسلام ویایکی از ادیان پذیرفته شده در قانون اساسی جمهوری اسلامی ایران.
۳ــ دارا بودن گواهی‌نامه ششم ابتدائی نظام قدیم ویاپایان‌نامه دوره ابتدائی درنظام آموزشی‌جدید(دارندگان مدارك تحصیلی بالاتر ارجحیت دارند).
۴ــ حداکثر سن ۲۶ سال تمام.
۵ــ دارا بودن کارت پایان خدمت وظیفه.
۶ــ حداقل طول قد ۱۶۴ سانتی‌متر.
۷ــ دارا بودن صحت مزاج و تناسب‌اندام و عدم اعتیادبه الکل ومواد مخدر برابر گواهی‌بهداری‌شهربانی.
۸ــ عدم محکومیت به‌جنایت و جنحه‌هائیکه بموجب قوانین جزائی مستلزم محرومیت از خدمت دولتی‌می‌گردد.
۹ــ داشتن حسن شهرت‌فردی و خانوادگی.
۱۰ــ سپردن تعهد خدمت در شهربانی جمهوری اسلامی ایران طبق مقررات استخدامی موردعمل‌شهربانی.

ب ــ امتیازات:
۱ــ دوره آموزشگاه پاسبانی سه ماه‌تمام‌وشبانه‌روزی بود مو کلیه مخارج داوطلبان در این مدت‌بعهده‌شهربانی خواهد بود بکارآموزان در مدت آموزش کمك هزینه تحصیلی برابر مقررات مربوطه پرداخت می‌گردد.ضمنا یکسال اول خدمت‌افرادی که به عنوان پاسبان استخدام خواهند شد بطور خرید خدمت و آزمایشی خواهد بود وپس از یکسال خدمت رسمی آنان باوصول گزارش از طرف مقامات مسئول باتعهد مبنی‌برحسن رفتار واخلاق داوطلب شروع خواهد گردید.
۲ــ داوطلبان پس از طی دوره آموزشگاه پاسبانی در صورت موفقیت در آزمایش پایان دوره بدرجه پاسبان سومی نائل وحقوق ومزایا و ترفیعات بعدی آنان برابر مقررات مربوطه خواهد بود.

شهربانی جمهوری اسلامی ایران در هر نقطه‌ای از کشور که مقتضی بداند از وجود فارغ‌التحصیلان‌درخدمت استفاده خواهد نمود.

پ ــ داوطلبان بایستی از تاریخ نشر آگهی حداکثر بمدت ۱۰ روز با مدارك مشروحه زیر بدانشگاه پلیس واقع در خیابان دکتر شریعتی‌سه‌راه‌ضرابخانه‌ خیابان‌سروش شخصا مراجعه نمایند.
۱ــ فتوکپی آخرین مدرك تحصیلی دوبرك.
۲ــ فتوکپی شناسنامه عکسدار دوبرك.
۳ــ فتوکپی پایان خدمت وظیفه دو برك.
۴ــ یك برك تقاضای استخدام بخط داوطلب.
آ ــ ۵۰۱۳

سرپرست استانداری استان مرکزی درگفتگو با خبرنگار اطلاعات:

برای بازسازی ۷۰ روستای زلزله زده استان مرکزی ۳۵۰ میلیون تومان مورد نیاز است

در آینده، استانهای بوشهر، هرمزگان، سیستان وبلوچستان خوزستان و کردستان ـ ازامکانات بیشتری برخوردار خواهند بود

اراک ـ آقای خواجه پیری سرپرست استانداری استان مرکزی و معاون امور سیاسی و اجتماعی این استان، پس از بازگشت از چهارمین سمینار مشترک هیات دولت و استانداران سراسر کشور که در زاهدان تشکیل شده بود، در گفتگوی اختصاصی باخبرنگار «اطلاعات» در اراک، نتایج این سمینار را بسیار خوب و رضایت بخش توصیف کردو افزود: در سمینار مشترک هیات دولت واستانداران در زاهدان، تصمیمی انقلابی برای هم پایه شدن استان های کشور اتخاذ شد.

بدین ترتیب که در مدت معلومی «مثلا یکسال» از امکانات مملکت در استان هایی نظیر بوشهر، هرمزگان، سیستان و بلوچستان، خوزستان و کردستان استفاده بیشتری بعمل آید و آنها رابه سطح دیگر استان های کشور برسانند و حالت متعادل بین استان ها برقرار شود وبعدا بعنوان این مناطق را همردیف دیگر استان ها جلو ببرد، این طرح مورد تایید استانداران و هیات دولت قرار گرفت و مقرر شد بودجه های عمرانی سال ۶۰ بااین ضابطه مصرف شود که استان های فقیر، سهم بیشتری داشته باشند.

خواجه پیری در مورد مسئله جنگ زدگان گفت: امکان عده قابل توجهی ازاین افراد را استان مرکزی پذیرفته است که البته باید طبق یک برنامه دقیق این کار عملی شود که البته شروع اعزام جنگزدگان باید همراه با اعلام آمادگی ما باشد، چراکه قبل از اعلام آمادگی، به هیچوجه نمیتوانیم پذیرای جنگزدگان جدید باشیم. استان مرکزی بیش‌از ۵۰ هزار نفر رابرای‌پذیرش تعهد کرده است که دراین مورد، جلسات متعددی در استانداری تشکیل شد وتعدادی خانه های سازمانی و منازل نیمه تمام شهر، بلافاصله به پیمانکاران داده شد تا زیر نظر استانداری تکمیل شوند.

همچنین به شهرهای استان، نمایندگانی فرستاده‌ایم که هرجاکه امکان دارد، آماده کنندتا بعنوان محل اسکان جنگ زدگان تحویل دهند که مخارج آماده شدن هرمحل را استانداری میدهد.

ضمنا اردوگاه هایی هم در نقاط مختلف استان مرکزی باظرفیت های ۵ تا ۱۰ هزار نفر تشکیل میشود که احتمالا سه اردوگاه آن دراراک خواهدبود که بدین ترتیب، امیدواریم بتوانیم ظرف ۲۰ روز آینده، تعداد زیادی از خواهران و برادران جنگ‌زده رابه استان مرکزی بیاوریم، وسعی داریم اردوگاه هایی که میسازیم، مشکلات اردوگاه های قبلی را نداشته باشند و ساکنان آن، از هر حیث درفاه باشند.

رسیدگی به وضع جنگزدگان

وی افزود: برای این که جنگ‌زدگان وقتی به‌شهرهایشان بازمیگردند، از امکانات خوبی استفاده کرده‌باشند، به‌همین لحاظ جلسه‌ای به همت برادرمان توکلی فرمانده سپاه پاسداران تشکیل شد که نماینده امام، دادستان، روحانیون و مقامات استان در آن‌شرکت کردندو طی آن، به بررسی مسایل جنگ‌زدگان پرداختیم و مقرر شدبرادران سپاه، اداره یک اردوگاه راکه حدود یکهزار خانواده را دربر بگیرد بعهده گیرند که‌در جهت فراهم آوردن امکانات این‌اردوگاه، اقدامات چشم گیری شده است.

خواجه‌پیری سپس گفت: هرچند که‌رسیدگی های فراوان به جنگ‌زدگان مقیم استان مرکزی میشود، امااحتمالا یکسری نارسایی وجوددارد که‌انشاءالله باکمك مردم، آنها رامرتفع میکنیم.

وی پس‌از تشکر از همکاریهای بنیاد جنگزدگان، به مسئله بیکاری که در سمینار مشترك استانداران وهیات دولت مطرح شد، اشاره کرد وگفت: بیکاری در ابعادی که‌از سوی گروه‌ها مطرح وبه‌آن دامن زده میشود نیست، بلکه در سطح کمی است ویك مقدار آن، نتیجه حملات ناجوانمردانه صدام به کارخانجات و تاسیسات است، در سمینار مذکور، برای اشتغال بیکاران جنگی برنامه های موقت ریخته شد و در مورد بیکاران مناطق دیگر، بحث از اعتبار گسترش برای توسعه شرکت های تعاونی بود که‌قرار شد هیات دولت دراولین جلسه خود، این مورد را مطرح کند و اعتبار لازم برای شرکت ها را اعلام کند.

از دیگر مسایل مطرح شده در سمینار، میتوان از اشتغال درکارخانجات کار آموزی دیپلمه های بیکار و مسئله افغانیهای مقیم ایران نام‌برد که در مورد بودجه های عمرانی نیز، پیشنهاد استانداران این بودکه ۳۰ درصد از بودجه های عمرانی از روابط محاسبات عمومی خارج باشدکه بتوانند مانندپول نفت، راحت‌ترخرج کنندو درگیر مقررات خشك نباشند.

بازسازی مناطق زلزلهزده

سرپرست استانداری استان مرکز آنگاه به ذکر دیگر موارد مطروحه‌در سمینار استانداران و هیات دولت‌پرداخت و اضافه کرد: در این سمینار در رابطه بابعضی روسای ادارات و مدیران کل که‌کم کاری میکنندو باید مسیرانقلاب نیستند صحبت شد که برادران تعهد کردند در اسرع‌وقت نسبت به تعویض این افراد اقدام شود.

کمبرادران تعهد کردند دراسرع وقت نسبت به تعویض این افراد اقدام شود:

از عمده‌ترین مسئله‌ای که ماروی آن اصرار داشتیم، رسیدگی به مشکلات برادران و خواهران زلزله زدمان بود که‌الی۶ماه است در ناراحتی بسر میبرند، همانطور که در اینمورد به‌آقای رجائی گفتم، ما دو مشکل داریم، یکی اینکه ما باید این منطقه را بازسازیکنیم کەطرحهای آن تهیه شده و فقط مشکل بودجه مطرح است، و حداکثر وامی کهقرار است بهزلزلهزدگان داده شود، از ۵۰ هزار تومان بیشتر نیست و نمی‌توان با این مبلغ کاری کرد، مسئلهدیگر اینکه مصالح ساختمانی مورد نیاز است ودادن وام، بهتنهایی نمیتواند مشکل آنان را برطرف سازد. بنابراین لازماست مقداری پول بطور علی‌الحساب دراختیار استانداری باشدتا مصالح ساختمانی لازم راخریداری کند و دراختیار زلزلهزدگان بگذارد.

بهرحال ۵۰ میلیون تومان‌برای زلزله‌زدگان و بصورت وام در نظر گرفته شده است که کفاف نمیدهد ویقینا این مبلغ، باید ۳۰۰ میلیون تومان باشدکه‌این‌مبلغ نیزباید با دو شرط پرداخت شود: یکی اینکه حداقل وام بجای ۵۰ هزار تومان مذکور، یکصد هزار تومان باشد و دیگر اینکه ۳۰ تا ۴۰ درصد این پول، بعنوان تنخواهگردان در اختیار استانداری باشد که بتواند آهن، سیمان و دیگر مصالح ساختمانی را تهیه کند و دراختیار آنها بگذارد که قرار شد دراینمورد تصمیم گرفته شود، دراین زمینه بیکارهمنبوده‌ایم و توانسته‌ایم سهمیه سیمان‌راماهانه ۲۵۰۰ تن‌برای این‌منطقه کنار بگذاریم تا بمصرف طرحهای عمرانی برسد، از طریق جهاد قم نیز باکوره‌خانه‌دارهای این شهرقرارداد بسته شده که آجر این مناطق را تامین کنند و همچنین ده میلیون تومان آهن هم وارد کرده‌ایم، بنابراین، مصالح عمده را از نظر سهمیه‌بندی تهیه کرده‌ایم وهیچ مسئله‌ای بجز مسئله وام، باقی نمانده است، ضمنا دو میلیون تومان‌هم دراختیار جهاد سازندگی قم قرارداده شده تانسبت به تامین تاسیسات عمومی مناطق زلزله زده اقدام کند و آموزش‌وپرورش نیز در رابطه با احداث مدارس، اقداماتی کرده است.

سرپرست استانداری استان مرکزی همچنین گفت: نقشه خانه‌های مناطق زلزله‌زده طبق میل وروش زندگی سنتی ساکنان آنها خواهد بود ودرضمن نظر کارشناسان نیز شرط است.

وی درپایان این گفتگو، ضمن دعوت از روستائیان به استقبال از طرح بازسازی مناطق زلزله‌زده، اظهار داشت: برای بازسازی ۷۰ روستای ازبین رفته براثر زلزله استان مرکزی، ۳۵۰میلیون تومان اعتبار مورد نیاز است و ما همه امکانات را فراهم کرده‌ایم و فقط منتظر جواب برادرمان آقای رجائی در مورد پرداخت وام هستیم.

اطلاعیه شورای مدیریت حوزه علمیه قم

قم ـ این اطلاعیه از سوی شورای مدیریت حوزه علمیه قم انتشار یافت.

بسمه تعالی ـ پیرو تصمیم شورای مدیریت و برای‌رفع کمبود حوزه های علمیه شهرستان ها و ایجادامکانات لازم برای تحصیل پایه های سطوح در حوزه های‌مذکور بهاطلاع‌آقایان طلاب‌و محصلین علوم دینی و مسئولین و متصدیان محترم مدارس می‌رساند که به نکات زیر توجه فرمایند:

حوزه علمیه قم از سال تحصیلی ۶۰ـ۶۱ پائین‌ترازپایه رسایل و مکاتب، محصل‌جدید از شهرستان ها می پذیرد. از اولیاء و والدین‌محترم طالبات علوم دینی (دختران) تقاضامی شود که تافراهم‌شدن امکانات مناسب از نظر مسکن و برنامه های درسی، از اعزام‌دختران خود جهت تحصیل علوم‌دینی به حوزه علمیه قم خودداری فرمایند.

شورا تصمیم دارد در بعضی از شهرستان‌ها امکانات لازم را برای تحصیل طالبات نیز فراهم سازد.

شورای مدیریت حوزه علمیه قم

سرقت مسلحانه از بانك سپه مشهد

سه جوان مسلح، پس از سرقت یکصد و شانزده‌هزار و پانصد ریال پول مشتریان بانك سپه مشهد، شعبه‌خیابان ۱۷ شهریور، این شهر، فرار کردند.

سارقین به یک قبضه یوزی و دو قبضه کلت کمری‌مسلح بودند و با موتوسیکلت گریختند.

آیین غبار روبی ضریح مطهر حضرت رضا(ع)

آئین غبار روبی ضریح مطهر حضرت امام رضا (ع) برگزار شد.

در این مراسم که با تلاوت آیاتی از قرآن کریم آغاز شد، حجت‌الاسلام عباس واعظ طبسی نماینده امام و تولیت آستان قدس رضوی، آیت‌الله صدوقی نماینده امام و امام جمعه یزد، آیت‌الله شیخ ابوالحسن شیرازی امام جمعه مشهد، دکتر حسن غفوری استاندارخراسان‌و گروهی‌دیگر از روحانیون و مسئولان ارگان های انقلابی و سازمان های اداری، حضور داشتند و پس از مراسم غبار روبی، جمع آوری نذور ضریح مطهر با گلاب شستشو دادەشد.

سازندگی

در گوشه و کنار کشور

بهره برداری از ۳۹ طرح‌آموزشی درشاهرود

● شاهرود ـ از پیروزی انقلاب اسلامی ایران تاکنون، ۳۹ طرح آموزشی بابیش از ۶۷ میلیون ریال هزینه در شاهرود بمرحله اجرا درآمده و مورد بهره برداری قرارگرفته است. ۱۳طرح از طرحهای مذکور، توسط گروه نوسازی و توسعه و تجهیز مدارس و بقیه توسط آموزش و پرورش شاهرود اجرا شده است. در همین مدت، مبلغ ۲۹ میلیون و ۸۴۰ هزار ریال نیز برای انجام تعمیرات و خرید تجهیزات ۸۵ واحد آموزشی در سطح شهر و روستاهای شاهرود خرج شده است.

عملیات راه سازی در استان سمنان

● سمنان ـ از سوی اداره‌کل راه و ترابری استان سمنان‌درسال گذشته، ۱۱۰ کیلومتر راه روستایی با هزینه‌ای بمبلغ ۱۵۰ میلیون ریال در سطح منطقه ایجاد شد.

این اداره‌کل همچنین ۵۶۳ کیلومتر راه‌روستایی دیگربا هزینه‌ای بمبلغ ۷۸۰ میلیون ریال در دست اقدام دارد.

عملیات آبرسانی «سراب‌داریاب» به «دشت سیلاخور»

● بروجرد ـ عملیات آبرسانی «سراب داریاب»به دشت سیلاخور، با هزینه‌ای معادل ۱۰۰ میلیون ریال از محل اعتبارات فرمانداری شهرستان بروجرد آغاز شد. با اجرای این عملیات، ۳۵۰۰ هکتار از زمینهای دشت «سیلاخور» زیرکشت آبی خواهد رفت.

فرماندار شهرستان بروجرد، ضمن اعلام این مطلب گفت: آب «سراب داریاب» از طریق احداث یك كانال بطول ۱۴۰۰ متربه این دشت میرسد.

احداث راههای روستایی

● ساری ـ کار احداث راه روستایی «پسنده علیا» به «برچه‌ور» و بندبن عباس‌آباد، بپایان رسید ومورد بهره‌برداری قرار گرفت. این راه روستایی ۴٫۵ کیلومتر طول دارد و دومیلیون و ۵۰۰ هزار ریال هزینه احداث آن، از محل اعتبارات خاص ناحیه‌ای استان مازندران تامین و پرداخت شده است.

فعالیتهای جهاد سازندگی زنجان

● زنجان‌ـ جهادسازندگی استان زنجان، فعالیتهای هیجده ماهه خود را انتشار داد. این فعالیتها عبارتنداز: پرداخت وام به روستائیان بمبلغ ۱۲۳ میلیون و ۲۴۲ هزار و ۶۰۰ ریال آبرسانی به ۴۸ روستا، احداث و تعمیر ۱۸ حمام، ۴۷ کیلومتر راه روستایی جمعا باصرف ۹۳ میلیون و ۱۰ هزارو ۶۸۲ ریال. همچنین جهاد سازندگی استان زنجان، پروژه احداث چندین حمام، آبرسانی چندین‌روستای دیگر و پروژه احداث چندین کیلومتر راه روستایی را در دست اجرا دارد که ۵۰ الی ۹۰ درصد پیشرفت کار داشته است.

فعالیتهای سازمان بهزیستی در استان کردستان

● سنندج ـ در شش ماه دوم سال گذشته، ۱۲ هزار نفردر سطح استان کردستان زیر پوشش سازمان بهزیستی قرار گرفتند.

محمدباقر آرمان مدیر سازمان بهزیستی کردستان در جلسه‌ای باشرکت چندتن از مقامات استان، ضمن تشریح فعالیت‌های این سازمان، از مردم خواست بااین سازمان همکاری نزدیك داشته باشند.

وی افزود: تنها در شش ماهه دوم سال گذشته، این سازمان ۱۶۰۰ خانوار شامل ۱۲ هزارنفررا زیر پوشش خود قرارداده و حدود شش میلیون و ۳۰۰ هزار ریال به آنان پرداخته است مدیر سازمان بهزیستی کردستان افزود: علاوه برخدماتی که به خانواده‌های بی‌سرپرست، افراد عقب مانده ذهنی، معلولین و جانبازان انقلاب ارائه میشود، از این پس، افراد بالاتر از ۶۰ سال نیز در روستاها تحت حمایت قرار خواهند گرفت و مقدمات این امر، فراهم شده است.

وی در پایان گفت: ۹۵ درصد از افرادیکه دست به‌تکدی میزدند، زیرپوشش حمایت سازمان بهزیستی قرار گرفته‌اند.

بازسازی تجهیزات ارتش درریژاب

● کرمانشاه ـ یك گروه تعمیراتی در منطقه ریژاب طی ۲۰روز، ۳۶ خودرو و سایر تجهیزات‌مورد نیاز جبهه‌های جنگ را تعمیر و آماده بهره‌برداری کرده است.

استوار یکم صالح‌فضلی سرپرست گروه مذکور، ضمن اعلام این مطلب، گفت: با تجربیاتی که اعضای گروه در این مدت کسب کرده‌اند، قادریم انواع و اقسام موتور آلات را در کمترین مدت تعمیر و آماده بهره‌برداری کنیم.

مبارزه با بیماریهای دامی در استان گیلان

● رشت ـ فعالیت گروههای مبارزه بابیماریهای دامی، در سراسر استان گیلان ادامه دارد.

به‌گزارش روابط عمومی اداره‌کل کشاورزی استان گیلان، اکیپهای مبارزه با بیماریهای دامی به منظور پیشگیری و معالجه دام و طیور در هفته دوم فروردین ماه گذشته، تعداد ۸۴۲۶ راس دام طیور را درمناطق تابعه استان گیلان علیه بیماریهای گوناگون مایه‌کوبی و تعداد ۱۵۰۶ راس دام و طیور مبتلا به بیماریهای انگلی را معالجه کردند، همچنین در مدت یادشده، ۲۲۸ نفر جهت معالجات دام و طیور به کلینیك دامپزشکی استان مراجعه کردند و نیز جایگاه ۵۵ راس گاو و گوساله سمپاشی شد.

اعتراض به تصمیم نظام پزشکی

اصفهان ـ شورای اسلامی نظارت و برنامه‌ریزی برامور درمانی استان اصفهان، نسبت به تصویب یکصد تومان نرخ ویزیت اطباء از سوی نظام پزشکی،اعتراض کرد.

این شورا، طی نامه‌ای به‌آقای رجایی نخست‌وزیر و آقای منافی وزیر بهداری، تصویب این نرخ‌رانوعی دهن‌کجی به‌انقلاب دانسته است، این شورا همچنین هرگونه مصوبه از سوی نظام پزشکی را تا تصویب قوانین جدید، قانونی نمی‌داند.

نماینده مردم‌خوی در مجلس شورای اسلامی:

تا یك سرباز اجنبی درخاك میهن اسلامیمان است، صلح امکان ندارد

«کامل عابدین زاده»، نماینده مردم شهرستان خوی در مجلس شورای اسلامی،بهنگام گفتگو با خبرنگار اطلاعات

با استانی شدن شهرستان‌خوی، مشکلات مردم این منطقه سریعتر حل خواهد شد باتوجه‌به‌حساس بودن منطقه‌خوی وجود یک ایستگاه صدا و سیمای جمهوری اسلامی‌ایران،در این منطقه ضرورت دارد

خوی: برادر «کامل عابدین زاده»، نماینده مردم شهرستان خوی در مجلس شورای اسلامی، درمصاحبه‌ای اختصاصی با خبرنگار اطلاعات، به سوالات وی در زمینه های مختلف پاسخ داد.

وی در جواب این‌سوال که موقعیت کنونی کشور را با توجه‌به جنگ تحمیلی رژیم مزدور عراق برایران، چگونه‌می‌بینید، گفت: مردم ما مومن بهولایت فقیهو انقلابند و تمام نیروهای رزمنده ما اعم از برادران ارتشی «سپاه،بسیج و غیره»،آماده‌اند تا آخرین قطره خون خود، ازاین‌انقلاب دفاع کنند. بنابراین‌شکست‌برای‌چنین‌ملتی، هیچگونه معنایی نمی تواند داشته باشد، همچنین رژیم‌مزدور صدام با ملت‌مسلمان عراق نیز در حال جنگ است بهمین دلیل ما مطمئن هستیم که جنگ به نفع‌نیروهای اسلام تمام خواهد شد.

صلح امکان ندارد

نماینده مردم خوی در مجلس‌شورای اسلامی در مورد هیات‌صلح‌اعزامی‌کنفرانس طائف گفت: برای‌مامعیارهای‌اسلامی مطرح است. ما نه‌قصد تجاوز به خاك دیگرانرا داریم و نه به کوچکترین سازش با باطل تن خواهیم داد. شهادت و دنیای دیگر برای ما یک، اعتقاد استو با این‌اعتقاد، ما می جنگیم و پیروز هم می شویم. هر گروهی برای ایجاد صلح به ایران بیاید، ما معیارها وشرایطمان عوض نمیشودو همیشه گفته‌ایم که از یکوجب خاك خود نخواهیم گذشت وتا یک سرباز اجنبی در خاك میهن اسلامیمان‌است، صلح‌بهیچوجه برای امام، نهادهای انقلابی ،مجلس‌شورای اسلامی، نیروهای رزمنده وامت قهرمانمان قابل قبول نخواهد بود.

«عابدین زاده» در مورد عدم پخش جلسات مجلس از صدا وسیمای‌جمهوری اسلامی ونیز نامفهوم بودن برنامه های صدای جمهوری اسلامی ایران درمنطقه خوی گفت: طبق قانون اساسی، پخش مذاکرات مجلس، از وظائف‌سیمای‌جمهوری اسلامی نیست و با توجه به حجم زیاد مذاکرات، ظرفیت و کشش پخش آنرانیز ندارد، ولی در موردشنیده نشدن‌برنامه‌های صدای جمهوری اسلامی ایران، باید بگویم، رادیو وتلویزیون با مشکلات فراوانی روبروست ولی با وجود این، نامه‌ای به مدیر عامل صدا وسیمای جمهوری اسلامی ایران نوشته‌ایم وبه آنان یادآور شده‌ایم که با توجه به موقعیت حساس‌این منطقه، وجود یک ایستگاه صدا وسیمای جمهوری اسلامی ایران درخوی ضروری است واز مسئولین تقاضاکرده‌ایم، درزمان مناسب، اقدامات مقتضی را در این‌زمینه انجام دهند.

استان شدن خوی

وی در مورد استان شدن شهرستان خوی، اظهار داشت:برعکس رژیم گذشته که هدفش کوچ دادن روستائیان بمشهرها و تمرکز ثروت و قدرت‌در تهران و مراکز استانها بود، رژیم جمهوری اسلامی‌ایران هدفش تقویت روستاهاست.

با توجه به این مسئله، امیدواریم وزارت کشور، نسبت به این‌مسئله‌تقسیمات کشوری که یکی از مسائل زیر بنایی اصلاحات اجتماعی است، بطوربنیادی‌اقدام کند تا بااستان شدن این منطقه وتوجه بیشتر به آن، مشکلات کنونی مردم خوی بنحو سریعتری حل شود.

در مورد علت توقف بند (ج)قانون اصلاحات ارضی‌و نبودن‌امام جمعه دراین منطقه، «عابدین زاده»، گفت: بند (ج) بعلت نداشتن مقررات اجرایی فعلا متوقف مانده است ولی پس از تصویب مقرراتی دراین زمینه، بمورد اجرا در خواهد آمد.

در مورد انتخاب امام جمعه برای خوی که مسلما می‌تواندعامل‌ثبات ووحدت بیشتر برای مردم منطقه باشد، بحضور آیت الله منتظری و آیت‌الله ملکوتی رسیده‌ام و ایشان قولهای مساعدی دراین مورد داده‌اند.

نماینده مردم خوی‌در مجلس‌شورای اسلامی، در پایان طی پیامی از همه‌اقشار مردم خوی خواست، به پیامهای امام امت گوش بدهند و مطیع فرامین امام باشند.

دریافت «امان‌نامه»

دو نفر از اعضای‌نادم‌حزب منحله دمکرات، خود راتسلیم سپاه پاسداران انقلاب اسلامی کرمانشاه کردند و امان‌نامه دریافت داشتند.

بگزارش روابط عمومی سپاه پاسداران انقلاب اسلامی کرمانشاه، اسامی این دو نفر محمود و محمد حسین‌رازی است که از آنها یک قبضه ژ ـ ۳ و یک قبضه‌برنو بدست آمده است.

سرپرست اردوگاه جیرفت:

۷۰۲۰ نفر از آوارگان جنگی، ازاردوگاه جیرفت بەدیگر شهرهای کرمان منتقل شدند

کمبود ها و مشکلات رفاهی جنگزدگان، از هر جهت برطرف شده است

با فرا رسیدن فصل گرما، ساکنان اردوگاه جیرفت به مناطقی که دارای آب وهوای مناسبتر هستند، منتقل خواهند شد. مهدوی سرپرست‌اردوگاه مهاجرین جیرفت ضمن اعلام این مطلب افزود: درجلسه‌ای که با شرکت مسئولان و فرمانداران‌سراسر استان کرمان‌با حضوراستاندار کرمان تشکیل‌شد، تصمیم‌گرفته شد با توجه به هوای گرم جیرفت، مهاجرین بشهرهای رفسنجان، سیرجان وکرمان که دارای هوای خنکتری هستند، منتقل شوند.

براساس این تصمیم، بیش از ۴ هزار نفر از جنگزدگان بکرمان، ۱۵۱۵نفر بهرفسنجان، و ۱۵۰۰ نفربه سیرجان‌انتقال داده شدند و در واحد های مسکونی و ساختمان های دولتی اسکان یافتند.

سرپرست اردوگاه جیرفت در زمینه تامین مایحتاج آوارگان گفت: خوشبختانه مردم مسلمان و مبارز استان کرمان، نهایت همکاری را داشتند و این کمکهای مردم همچنان ادامه دارد و ازسوی دیگر با اعتباری که‌استانداری باین امر اختصاص داده‌است کمبودها و مشکلات رفاهی جنگزدگان،از هرجهت‌برطرف شده است.

وی در مورد اشتغال جنگ زدگان اظهار داشت: با اقداماتی کەظرفسه ماه‌گذشته در جیرفت بعمل آمده کارگاه های قالیبافی، کارهای دستی کشاورزی جهت اشتغال مهاجرین ایجاد شد و اینکار درآینده با توجه به علاقه و فعالیتی که آوارگان‌نشان‌دادند و مذاکراتی که با شرکت‌فرش کرمان بعمل آمد، قرار شد درآینده نیز کارگاههای‌قالیبافی در اردوگاه تاسیس شود.

وی ضمن تکذیب شایعه اسکان مهاجرین در مدارس شهر کرمان گفت:

آوارگان در کرمان در۵۰۰ دستگاه ساختمان‌های کارگری بنام «اروندشهر» اسکان داده شده‌اند و در بعضی نقاط استان، حتی ساختمانهائی اجاره شده و دراختیار آنان قرار گرفته است. سرپرست اردوگاه جیرفت در مورد تحصیل کودکان و نوجوانان مهاجر گفت: حدود ۱۲۰۰ نفر از دانش آموزان دخترو پسر که در اردوگاه جیرفت اسکان داشتند، مراحل تحصیلی را تا ثلث دوم‌بپایان رسانده‌اند و مدارک تحصیلی آنان بخودشان تحویل شده است تا در محلهای جدید به تحصیل خود ادامه دهند.

وی افزود: با توجه به اقداماتی کەاز سوی‌استانداری کرمان و ستادجنگ‌زدگان‌بعمل آمده است در حال حاضر ۷۰ درصد از کار احداث اردوگاه بردسیر انجام شدەو درآینده نزدیك مورد استفاده آوارگان جنگی که قبلا در بندرعباس یا نقاط دیگراسکان داده شده‌اند، قرار خواهد گرفت و پذیرش این اردوگاه، حدود ۱۵ تا ۱۶ هزار نفر خواهد بود.

وجوه ضریح بقعه امامزاده محمد عابد (ع) بسرقت رفت

اراک ـ خبرنگار اطلاعات

سارق یا سارقین ناشناس، با استفاده از غیبت یکی از خدام مرقدمطهر امامزاده‌محمد عابد برادر امام رضا (ع) در اراک وارد حرم شدند و کلیه وجوه نقدی داخل ضریح را بسرقت بردند.

یکی از خدمه امامزاده در این باره به خبرنگار ما گفت: حوالی ظهر در حرم را قفل کردم و برای صرف ناهاربه‌عازم منزل شدم، اما نیمساعت‌بعد که به‌امامزاده بازگشتم،متوجه شدم که در حرم «بازاست».

وی افزود: همینکه داخل حرم شدم، مشاهده کردم که در ضریح باز و وجوه نقدآن بسرقت رفته است که موضوع را بلافاصله به مسئولین امر اطلاع دادم.

وی از میزان پول های مسروقه اظهار بی‌اطلاعی کرد و گفت: از مدت ها قبل پول های داخل ضریح خالی نشده بود. بقعه امامزاده محمدعابد (ع) در ۱۵ کیلومتری اراک ودرروستای «مشهدمیقان» واقع است و از جمله زیارتگاه‌های مردم مناطق استان مرکزی است.

به‌علت عدم رعایت موازین اسلامی:

هتل شالیزار نوشهر یکماه تعطیل شد

چالوس ـ بحکم‌دادگاه‌انقلاب اسلامی نوشهر و چالوس، هتل «شالیزار» نوشهر بعلت عدم رعایت موازین اسلامی، برای مدت یکماه تعطیل اعلام شد.

همچنین با رای این‌دادگاه، احمد خزایی فرزند قدرت‌الله بجرم صرف مشروبات الکلی‌به ۸۰ ضربه شلاق محکوم‌شد.

جریمه گرانفروش

● آمل ـ بحکم دادگاه‌ویژه مبارزه با گرانفروشی‌و احتکار آمل، کاظم جهاد بجرم گران فروشی مرغ، به پرداخت‌۲۰ هزار ریال جریمه‌نقدی محکوم شد.

ضمنا مقدار ۲ تن مواد احتکار شده، از انباری‌متعلق به حسین محمدی کشف و ضبط شد و زیرنظرمامورین دادگاه مبارزه با گرانفروشی و احتکار شهرستان آمل، به فروش رسید.

تلگرام امام جمعه کرمانشاه به امام جمعه پاوه

کرمانشاه ـ در رابطه با بمباران اخیر پاوه‌توسط مزدوران بعثی‌عراق،تلگرامی بدین شرح از سوی امام جمعه کرمانشاه به امام جمعه پاوه مخابره شد.

پاوه، حضور محترم جناب ملاقادر قادری امام جمعه‌پاوه سلام و درود بر ملت‌شریف و مسلمان پاوه و شهدای‌راه اسلام که با خون مقدس خود همواره اسلام و قرآن را یاری نموده و وفاداری خود را به دفعات متعدد به رهبر کبیر انقلاب امام خمینی و جمهوری اسلامی ایران به اثبات رسانیدند، حمله ناجوانمردانه نیرو ـ های ضد انسانی‌وضداسلامی صدام کافررا‌بمردم مسلمان و بیدفاع پاوه، محکوم‌می ـ نمائیم، سلام گرم اینجانب و جامعه روحانیت مبارز و ملت مسلمان کرمانشاه را بعموم برادران و خواهران‌به خصوص بازماندگان شهدای اخیر و مجروحین حمله ناجوانمردانه صدام ابلاغ فرمائید، پیروزی نهایی‌نیرو های اسلام را برصدام کافر از خداوند متعال مسئلت دارد.

عطاءالله اشرفی اصفهانی

باحضور دکترباهنر وزیر آموزش وپرورش:

سمینار روشها و اهداف انقلاب اسلامی، در یزد گشایش یافت

یزد ـ سمینار روشها‌و اهداف انقلاب اسلامی از دیدگاه‌اسلام باحضور وزیر آموزش و پرورش در یزد گشایش یافت.

در مراسم گشایش این سمینار که استاندار یزد و گروهی از مقام های محلی حضور داشتند، پس ازقرائت پیام آیت‌الله صدوقی نماینده امام و امام جمعه یزد، حجت‌الاسلام‌دکتر محمدجواد باهنر وزیرآموزش و پرورش به تفصیل پیرامون اهداف‌این سمینار و نیزایجاد نظام‌فرهنگ اسلامی سخنرانی‌کرد.

سمینار روش ها و اهداف انقلاب اسلامی‌از دیدگاه‌اسلام ازسوی‌دانشسرای یزدو وابسته به دانشگاه تربیت‌معلم درسالن «آیت‌الله کاشانی» ترتیب یافته است.

بازدید هیات صلیب سرخ جهانی از زندانهای آذربایجان شرقی

تبریز ـ خبرنگار اطلاعات

هیات سه نفری کمیته صلیب سرخ‌بین‌المللی که بمنظور بازدید از زندان های تبریز وارد این شهر شده بود،دیروز نیز به بررسی وضع زندانیان تبریز پرداخت.

«پیرزوله» یکی از اعضای کمیته صلیب سرخ جهانی در گفتگوبی به خبرنگار ما گفت: اعضای کمیته بررسی‌کننده وضع زندان ها، پس از بازدید از زندان تبریز، بمدت یک هفته از زندان های شهرستان های تابعه استان آذربایجان شرقی بازدید خواهند کرد و سپس نتایج بازدید های‌خود را کتبا تسلیم دفتر صلیب سرخ‌جهانی‌در تهران خواهندکرد.

آغاز تعمیرات اساسی کوره بلند ذوب آهن اصفهان

تعمیرات کوره بلند ذوب آهن اصفهان پس از ۹ سال فعالیت آغاز شد.

در اطلاعیه‌ای که در این مورد از سوی روابط عمومی ذوب‌آهن منتشر شد آمده است:

کوره بلند که یکی از مهمترین تاسیسات ذوب آهن است ،پس از مدت ۹ سال واندیکه از سر کوره بلندمی‌گذرد، از روز ۲۹ فروردین ماه متوقف شد وتعمیرات اساسی آن که شامل تعویض و آجر چینی نسوز است، بوسیله ۲۶۰۰ نفر با تخصص های مختلف وبطور ۲۴ ساعته صورت میگیرد. این تعمیرات با همت و همکاری کارگران ذوب‌آهن و کارشناسان سایر قسمت های مختلف انجام میگیرد.

احکام دادگاههای انقلاب اسلامی تبریز و بروجرد

بحکم دادسرای انقلاب‌اسلامی تبریز ۲۵ تن بجرم‌گرانفروشی و مشروبخوری به زندان و شلاق محکوم شدند.

احکام صادره باین شرح است:

احمد سعدین فرزند محمد، بجرم گران فروشی و اجحاف با توجه به اوضاع‌جنگی، به ۲ ماه حبس تادیبی و تعطیل مغازه بمدت یکماه و پرداخت ده هزار تومان جریمه نقدی محکوم شد.

محمد حسین عزیزی فرزند روح‌الله و منصور جهدری فرزند محمد، بجرم‌گرانفروشی و اجحاف هرکدام به بیست روز حبس تادیبی و تعطیل مغازه بمدت ۲۰ روزمحکومیت یافتند.

اکبر آشکاری فرزند عبدالخالق، جعفر قیاس‌بیگی، علی فرزندعبدالله،حمدالله‌حواایل فرزند اصغر و نصرت‌هاشم‌زاده فرزند حسن، بجرم فروش غیر قانونی آردودولتی هرکدام به بیست روز حبس تادیبی، حسین غفرانی فرزند حسن و محمد تقی جهجاه، فرزند حسین و حسین‌سردرودی‌فرزند ابراهیم، بجرم مشروبخوری هرکدام به یکصد ضربه‌شلاق محکوم شدند.

محرم احمدیاری فرزند شاهمار و احمد طلوعی‌فرزند حسن و حمید بدیعی فرزند علی، تقی بیات فرزند طاهر، محمد حسین کامران فرزند غلامرضا، رضا رستمی فرزند حسن، ابو الفضل رنجدوست فرزند حسن، ابراهیم خلیل، عبدی فرزند حسن، عباسقلی قشاطی فرزند سلیمان، اسماعیل میرزایی فرزند میرزاجان،اباذر حبیب‌اللهی فرزند حسن، بابا صالحزاده فرزند محمد و عبدالحسین سواد فرزندمحمد به جرم مشروب خوری هرکدام به ۸۰ ضربه شلاق و علی اکبر فهمی فرزند قلی و اسدالله رنجبرزاده فرزند علی بجرم خرید وفروش‌مشروبات الکلی، هرکدام‌به ۶۰ ضربه شلاق محکوم شدند.

همچنین بحکم‌دادگاه انقلاب اسلامی بروجرد، ده تن‌بجرم خرید و فروش، استعمال و نگهداری مواد مخدر ،بهزندان و خوردن شلاق محکوم شدند.

احکام صادره باین شرح است:

اسماعیل داوودی فرزند اللهرحم، مرتضی ورشوچی فرزند علی و فاطمه‌چراغ‌سحر بجرم اعتیاد بمواد مخدر، هریک به سهماه حبس،خسرو مسیبی فرزند تقی، بجرم‌خرید و فروش هروئین به یکسال حبس، احمد آزرمینا فرزند علی‌اکبر، بجرم اعتیاد و نگهداری یک گرم هروئین به یکسال و ۴۰ روز حبس، محمدعلی قالی‌زاده فرزندمحمد صادق، بجرم اعتیاد به یکماه حبس، علی بیات فرزندعلیرضا بجرم استعمال تریاک به سهماه حبس، غلامرضا شاهوردی فرزند حبیب بجرم نگهداری تریاک به یکسال حبس،مسعود اختر دانش فرزند محمد،بجرم نگهداری پنج گرم هروئین به یکماه حبس و عبدالرضا‌کریمی فرزند ملکشه، بجرم نگهداری حشیش به ۳۰ ضربه شلاق محکوم شدند.

نورویچ آرزوهای قهرمانی ایپسویچ را برباد داد!

آستون ویلا در یکقدمی قهرمانی

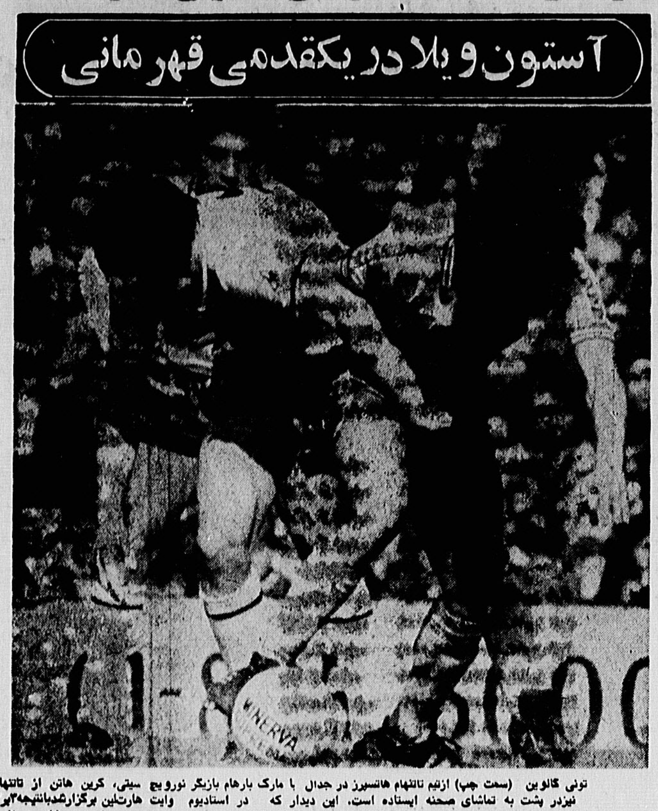

تونی گالوین (سمت چپ) ازتیم تاتنهام هاتسپرز در جدال با مارک بارهام بازیگر نورویچ سیتی، کرین هاتن از تاتنهام نیزدر پشت به تماشای صحنه ایستاده است. این دیدار که در استادیوم وایت هارت‌لین برگزارشدبانتیجه۳بر۲ بسود نورویچ خاتمه یافت.

آستون ویلا برای اولین بار پس از ۷۱ سال حضور در فوتبال جام باشگاه های انگلستان به مقام قهرمانی این مسابقات نزدیك میشود. این تیم در آخرین دیدارخود در برابر استوك‌سیتی به نتیجه مساوی یك‌بریك‌دست یافت.

اولین گل بازی را پیترویت در دقیقه ۲۳ برای استوك به ثمر رساند که این‌نتیجه دو دقیقه بیشتر دوام نداشت که زرندان اوکالاگان از آستون ویلا نتیجه را یك‌بر یك برابر کرد.

ایپسویچ که در مقام‌دوم‌قرار دارددر غیاب سه بازیکن آسیب دیده خود،پل‌مارینر، اریك‌گیتز وبازیکن‌هلندی‌الاصل این تیم فرانس‌تیسن در مقابل تیم نورویچ قرار گرفت که با گل دقیقه ۶۲ جاستین فاشانو متحمل شکست شد. این‌باخت‌باعث تحکیم موقعیت آستون‌ویلا جهت کسب‌قهرمانی گردید. آستون ویلا در حال حاضر با ۵۸ امتیاز و ۲بازی‌باقی مانده درصدر گروه اول‌قرار دارد وازدوبازی باقی‌مانده که باید در مقابل تیمهای میدلزبرو آرسنال بایستد به ۳ امتیاز نیاز دارد.

نورویچ با پیروزی که در زمین خود در مقابل ایپسویچ بدست آورد از سقوط به دسته دوم فاصله گرفت همچنین برایتون نیز شانس باقیماندن دردسته‌یك را با بردی که در مقابل لی‌مستر با نتیجه دو بریك بدست آورد افزایش داد.

در این مسابقه دوبازیکن لی‌مستر از زمین بوسیله‌داور اخراج شدند که در نتیجه لی‌مستر با ۹یار ناچار به ادامه بازی شد.

آرسنال با دوگلی که در ۱۴ دقیقه آخر مسابقه در برابر کریستال پالاس‌بدست آورد شانس حضور خود را در مسابقات باشگاه های اروپا که در پائیز‌آینده‌انجام خواهدشد افزون داد.

نتایج چهلمین روز فوتبال باشگاه های انگلستان به شرح‌زیر است:

آرسنال ۳ـ کریستال‌پالاس۳
برایتون ۲ـ لی‌مستر یك
منچسترسیتی ۳ـ اورتون‌یك
نورویچ‌یك ـ ایپسویچ صفر.
ناتینگهام‌فارست یك ،ولور‌ـ هامپتون صفر.
سوتامپتون یك ـ تاتنهام‌یك.
استوك‌سیتی یك ـ آستون ویلایك
وست برومویچ ۲ـ ساندرلند یك.

رده بندی تیمی:

۱ـ آستون ویلا ۵۸امتیاز از ۴۰بازی.
۲ـ ایپسویچ ۵۴ امتیازاز ۳۹ بازی.
۳ـ وست برومویچ ۴۹ امتیاز از ۴۰ بازی.
۴ـ آرسنال ۴۹ امتیاز از ۴۰ بازی.
۵ـ سوتامپتون ۴۸ امتیاز از ۴۰ بازی.
۶ـ ناتینگهام فارست ۴۷ امتیاز از ۴۰ بازی.
۷ـ لیورپول ۴۶ امتیاز از ۳۸ بازی.
۸ـ منچستر یونایتد ۴۶ امتیاز از ۴۱ بازی. ۴۱ بازی.
۹ـ تاتنهام ۴۲ امتیاز از ۹ ۳بازی.
۱۰ـ لیدز ۴۱ امتیاز از ۳۹ بازی.

برنامه اولین هفته مسابقات فوتبال جوانان تهران

مسابقات فوتبال قهرمانی جوانان باشگاه های‌تهران از روز جمعه چهارم اردیبهشت‌ماه جاری درچهارورزشگاه تهران آغاز میشود. هیات فوتبال تهران برنامه نخستین روز مسابقات فوتبال قهرمانی ـ الف باشگاه های تهران که از جمعه هفته جاری در چهار منطقه شهر تهران آغاز خواهد شد بشرح زیر منتشر کرد.

۱ـ زمین شماره ۱ امجدیه جمعه ۴ر۲ر۶۰ ساعت ۹٫۳۰ صبح.
تهران‌جوان با افسر ـ افتتاحیه
۲ـ زمین شماره یك امجدیه جمعه ساعت دو نیم ابومسلم با نیروی شادی.
۳ـ زمین شماره یك امجدیه ساعت‌دونیم‌پرسپولیس با جوانان.
۴ـ زمین شماره ۲ امجدیه ساعت‌دونیم حمید با مهمات سازی.
۵ـ زمین شماره ۲ امجدیه ساعت ۴ سمعدیان‌باشیر.
۶ـ استادیوم کن واقع در کوی کن جنب شرکت واحد ساعت دونیم مرکز آمار با بانك پارس.
۷ـ استادیوم کن ساعت ۴ سازمان آب با پاس.
۸ـ استادیوم بله واقع در نظام‌آبادساعت‌دونیم‌الکس با ۲۲ بهمن.
۹ـ استادیوم بله واقع در ساعت ۴ایران‌امروزباجم.
۱۰ـ استادیوم تختی واقع در نظام‌آباد ساعت دونیم شهید فهمیده باتکاور.
۱۱ـ استادیوم تختی ساعت ۴ قائم با تاجیك

سخنگوی هیات فوتبال تهران درباره آغاز این رقابت‌ها گفت به منظور قدردانی از مرزداران جان‌بر‌کف اسلام که موجب انجام این بازیها شده‌اند هیات‌فوتبال تهران مراسم جشن تحلیلی را تدارك دیده است.

در این مراسم که ساعت ۹بامداد جمعه چهارم اردیبهشت ماه جاری در زمین شماره یك ورزشگاه امجدیه برگزار میشود ۱۰۸ تیم شرکت کننده‌درمسابقات جوانان شرکت خواهند داشت. حضور در کلیه‌بازیهای قهرمانی جوانان مجانی اعلام شده است.

ورزش در شهرهای ایران

● رشت: هیات فوتبال استان گیلان یکدوره کلاس داوری و مربیگری درجه۳ فوتبال زیر نظر فدراسیون فوتبال ایران برگزار میکند. اداره تربیت بدنی استان‌گیلان از کلیه علاقمندان به حضور در این کلاس دعوت کرد برای آگاهی بیشتر از شرایط شرکت در این کلاسها بهاین اداره مراجعه کنند.

● کرمان: بگزارش اداره کل تربیت بدنی کرمان تیم فوتبال باشگاه تام‌اصفهان کەبرای انجامچند دیدار دوستانه بکرمان سفر کرده بود در اولین دیدار خود برابر تیم آزادی کرمان به نتیجه مساوی یکبریک دست یافت ودر دیدار دوم با نتیجه سەبر هیچ مغلوب تیم پاس کرمان‌شد.

● ساری

عصر دیروز یکدوره مسابقه بسکتبال بین تیم‌بسکتبال کلنی شهرستان رشت و تیم کلنی تنکابن در سالن ورزشی رشت برگزار شد که در نتیجه تیم تنکابن ۷۸ بر ۷۴ برتیم رشت‌به پیروزی رسید.

● سبزوار:

از سوی هیات فوتبال شهرستان سبزوار بمناسبت گرامیداشت شهدای گمنام کشورمان یکدوره مسابقه فوتبال تحت عنوان جام شهید گمنام بصورت دوره‌ای آغاز شد. این مسابقات باشرکت ۱۸ تیم از محلات و دستجات آزاد سبزوار در محل استادیوم دکتر شریعتی این شهرستان برگزار میشود.

● همدان: درمسابقه های بسکتبال مدارس راهنمائی دخترانه همدان که در سالن ورزشی آموزشگاههای همدان برگزار شد سەدیدار انجام گرفت که نتایج آن بشرح ذیل اعلام شد.

تیم بسکتبال بوعلی با اوحدی ۱۴ـ۲
تیم بسکتبال مدرسه راهنمائی عراقی با فاطمی ۲۲ـ۵
تیم‌بسکتبال مدرسه راهنمائی جاویدبا مدرسه‌مفضریان

جدول ۴۵۶

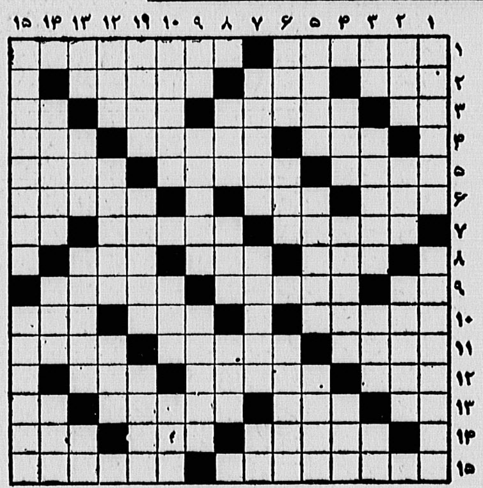

افقی

۱ـ ازکشورهای آفریقای غربی در ساحل خلیج گینه‌ـ منظومه‌ای ازخواجه عبدالله انصاری، سروش‌اصفهانی‌و فرید الدین عطار.
۲ـ روز تازی‌ـ بزرگترین دریاچه دنیا ـ هواپیمای جاسوس!.
۳ـ تکه یا پاره چیزیی ـ در باغچه بسیار است‌ـ چین و چروک پوست است واز انطرف تصدیق میکند‌ـ آقای آلمانی
۴ـ خدا بیامرزد اورا!‌ـ از گل‌های خوشبو و زیبا‌ـ عرب تشنه لب میطلبد.
۵ـ ایالتی در هند که این روزها مرکز تشنج شده ـ بزرگترین سازمان گانگستری در آمریکا‌ـ صدا و آواز.
۶ـ مال جم مشهوراست‌ـ پوشیدگی‌ـ همان‌رجزخوانی است.
۷ـ سرزمین‌تزارها‌ـ کنایه از جاه و جلال است‌ـ هم شهری آذربایجانی زمین را گوید.
۸ـ از میوه‌های درختی‌ـ نیرو وتوان‌ـ بالشتک شاطر آقا برای پختن نان.
۹ـ واینهم گوشت است به لسان آذری‌ـ پرچمها و علمهای لشگر‌ـ از تقسیمات کشوری.
۱۰ـ درختی‌بزرگ‌وتناور ـ خالص وبی غش‌ـ واحدی در اندازه گیری
۱۱ـ رودی در آلمان غربی‌ـ نوعی غذا در انواع مختلف‌ـ زشت و خورد کننده.
۱۲ـ زبان و ضرر ـ نخ بافندگی‌ـ آتش.
۱۳ـ مثل و مانند‌ـ پست و پائین‌ـ از مجموعه چند کمپانی تشکیل میشود تا انحصار بعضی کالاها رادر اختیار بگیرند‌ـ خرس تازی.
۱۴ـ قهرمان افسانه‌ای یونانیان باستان‌ـ وقتی پس باشدباید فلنگ رابست!‌ـ از کارگران ساختمانی.
۱۵ـ بابابزرگ‌وبولون ـ مرتبه‌ای درعالم روحانیت.

عمودی

۱ـ همان مترجم باشد ـ از شاعران فارسی‌گو در قرن چهارم و پنجم هجری معاصرالمستنصربالله.
۲ـ مامخارج‌ـ ازپرندگان‌ـ تن پرور و خوشگذران
۳ـ کوشش و جدیت ـ قبل ماقبل تاریخ‌ـ حافظه و ادراک‌ـ تکیه کلام درویش.
۴ـ واحدی در وزن ـ شهر دانشگاهی فرانسه ـ مته برقی.
۵ـ جاویدان و پاینده ـ از انواع سازها‌ـ هم نوعی خوراک است، هم پرنده‌ای بنام فاخته.
۶ـ شهربادگیرها ـ بعضی‌ها به خشخاش هم میگذارند‌ـ مرکز و قاعده.
۷ـ سیستمی برای‌ردیابی ـ در واقع برای همه باید یکسان باشد ـ سست و پژمرده.
۸ـ سوراخ وسط شکم ـ توده چیزی‌ـ بادی که از دهان خارج شود.
۹ـ دوتایش بهتر از یکی میرسد‌ـ مرض قند است اگر حرف اولش تصحیح شود ـ هم در آسمان است هم در دریا
۱۰ـ آشکار بود ولی معدوم شدـ دست افزار نجار‌ـ بانگ و صدا !.
۱۱ـ کمک و معاضدت ـ سالی کەمطابق قاعده نجومی یک روزبه آن اضافه کنند‌ـ پیشه‌اش بافندگی است.
۱۲ـ از شهرهای استان مازندران‌ـ چاهی عمیق در حضرموت‌که میگویند ارواح خبیثه در آن سکوت دارند‌ـ متحیر و سرگشته.
۱۳ـ پایه و بنیاد ـ شیر نخستین مادر‌ـ نوعی دارو است‌ـ میوه خوب.
۱۴ـ از اسامی فرنگی ـ فرزند زاده‌ـ کوهی‌و قله‌ای در فارس
۱۵ـ خودکشی مقدس‌در کشورآفتاب‌تابان‌ـ اگرمربوط به حوادث باشد همه چیز را بهم میریزد!.

حل جدول شماره ۴۵۵

عکس بالا معصومه حجم‌زبید ۳۷ ساله مدت ده ماه است از منزل خارج و تاکنون مراجعت ننموده‌ازکسانیکه از نامبرده اطلاع دارند تقاضا می‌شود به نشانی خیابان استخر کوچه مشکبو دبستان نراقی آقای صفت کار و یا با تلفن ۵۴۶۲۵۹ و ۷۶۴۵۵۲ اطلاع و خانواده‌اش را ازنگرانی بدر آورند

جوانان هلند قهرمان مسابقه های فوتبال کان شدند

تیم ملی فوتبال جوانان هلند با پیروزی چهار برسه برتیم ملی فوتبال جوانان ایتالیا فاتح تورنمنت بین‌المللی فوتبال جوانان در شهرکان فرانسه شدند.

این بازی در وقت قانونی بدون گل مساوی بود و برای کسب نتیجه به ضربات پنالتی کشیده شد.

در مسابقه پنالتی تیم هلند با ثمررساندن چهار پنالتی برابر سه پنالتی که ایتالیا به ثمر رساند بمقام قهرمانی این مسابقات نائل شد.

در دیدار ردەبندی این بازیها فرانسه با پیروزی چهار برصفر بر برزیل مقام سوم را کسب کرد.

رکورد جدید شنای ۱۰۰ متر قورباغه بانوان

خبرگزاری پارس بنقل ازخبرگزاری فرانسه از آلمان‌شرقی: خانم اوته گونگر شناگرآلمان شرقی موفق شد یک رکورد جدید جهان در شنای صدمتر قورباغه بجای گذارد. وی توانست صد متر قورباغه را در یک دقیقه و نه ثانیه‌و پنجاه و دوصدم ثانیه شنا کند. رکورد پیشین یک دقیقه وده ثانیه و یازده صدم ثانیه بود که توسط همین شناگر در مسابقه‌های شنای المپیک‌مسکو بدست آمده بود.

یک شناگر آلمانی رکورد صد متر قورباغه‌زنان‌راشکست

جلسه مهم هیات فوتبال تهران با مربیان، سرپرستان

هیات فوتبال تهران‌ازکلیه مربیان، سرپرستان وکاپیتن های ۴۲ تیم فوتبال دسته‌اول باشگاههای تهران دعوت کرد تا در جلسه‌مهمی که درساعت ۱۵٫۳۰ روز چهارشنبه در تالار اجتماعات دفتر مشترک فدراسیونهادرورزشگاه‌امجدیه تشکیل میگردد حضور داشته باشند.

سخنگوی هیات فوتبال تهران در این‌زمینه به‌خبرنگار خبرگزاری پارس گفت: از آنجائیکه قرار است تصمیمات مهمی درباره این بازیها‌اتخاذ گردد از اینرو حضورکاپیتن مربیان و سرپرستان تیمهای شرکت‌کننده در جلسه فوق ضرورت دارد. وی افزود درصورت غیبت حق اعتراض برای مصوبات این جلسه وجود نخواهد داشت.

زنان چین برقله افتخار تنیس روی میز جهان

زنان چین فاتح سی‌وششمین دوره مسابقات تنیس‌روی‌میز جهان شدند. این مسابقات کەاز روز ۲۶ فروردین ماه گذشته در نیسیرنوویساد یوگسلاوی‌باحضورکتەقهرمانان زبده ۷۰ کشور جهان آغاز شده بود با قهرمانی زنان تنیس روی میز چین بپایان رسید. چینیهادردیدارنهایی با زنان کره جنوبی‌روبرو شدند که این دیدار بانتیجه ۳بر صفر بسود چین خاتمه گرفت.

تیم‌ژاپن با شکست دادن چکسلواکی با نتیجه ۳ بر صفر درمکان‌سوم‌قرارگرفت. فنلاند با غلبه بر تیم‌فرانسه سیزدهم شد و هنگ‌کنگ نیز با شکست دادن تیم هند در مکان پانزدهم جای گرفت.

در قسمت مردان‌تیم‌چین‌با یکهای فینال هستند که‌آنان باید مردان مجارستان را دیدار کنند. تیم یوگسلاوی در پیکار با مردان لهستان انتقام شکست خود را ازاین تیم با نتیجه ۵بر۴ گرفت و در جای هفتم ایستاد. مردان ژاپن با پیروزی ۵ بر یک بر تیم چکسلواکی مدال برنز این مسابقات را بخود اختصاص دادند.

چین و مجارستان فینالیست های گروه مردان در طول این مسابقات که جمعا ۸ دیدار انجام دادند بدون شکست‌بازیهای‌خودرا‌پشت‌سر گذاشتند. در مرحله‌نیمه نهایی چین، چکسلواکی را شکست داد و مجارستان هم از سدژاپن عبور کرد تا اینقوتیم به مرحله نهایی راه یافتند.

در تاریخ ۲۲ر۱ر۶۰ دو فقره پروانه حمل سلاح شکاری به انضمام اوراق دیگر مربوط به حسین و محمدحسین‌پور قلردانش به شماره‌های ۴۵۳۱۸ ام جی کالیبر ۵۷ر۸ و شماره ۱۳۱۲۱۶ کالیبر ۱۲ درجهرم مفقود گردیده از یابنده تقاضا میشود با تلفن ۳۴۲۲ جهرم تماس بگیرند.

بهترین هنرمندان سینمای ایران در یک اثر انسانی
محمدعلی کشاورز ـ فخری خوروش
بهمنیار و میری
در فیلم
زمزمه محبت
برنامه امروز سینماهای
متروپل
ژاله ـ المپیا ـ کیهان ـ توسکا

ایزوسیل
بام خودرا ایزوسیل کنید
۳۱۵۳۶۵ـ۳۰۰۰۰۳

هوالعزیز

اطلاعیه مهم شرکت تعاونی اسلامی تهیه و توزیع آهن‌آلات

بدینوسیله باطلاع کلیه سهامداران این شرکت میرساند قسمتی از لوله‌های سفیدو سیاه نمرات ۲و۲٫۵و۳ آماده تحویل میباشد خواهشمنداست‌جهت خرید سهمیه خود از تاریخ ۵ر۲ لغایت ۱۰ر۲ر۶۰ با مراجعه به بانک ملت گلوبندک (پارس سابق) و پرداخت مبلغ یک میلیون ریال بحساب جاری ۱۰۶۰ فیش پرداختی را به دفتر شرکت واقع در خیابان پامنار تحویل نمایند.

قیمت بشرح زیر است

لوله‌سیاه۲ـ ۵ر۰۰ریال ۵ر۲ـ ۵ر۵۴ ریال ۳ـ ۶۴ ریال
لوله سیاه ۲ـ ۵ر۰۰ریال ۵ر۲ـ ۵ر۵۴ ریال ۳ـ ۲۵ر۵ ریال

شرکت تعاونی اسلامی تهیه و توزیع آهن‌آلات

اطلاعیه سینماهای ریولی ـ کاپری
درمورد نمایش فیلم باارزش
اتللو
چون سینماهای کاپری وریولی قرار داد قبلی برای نمایش فیلم (گیوتین) داشته‌اند لذا ناگزیر به تعویض فیلم (اتللو) اثر بزرگ شکسپیر گردیدند.

کاوه آهنگر
خروش خلقها، عصیان انسانها مجروحینی که بر علیه تمام ضحاکان زمانشان بپا خاستند
کاوه آهنگر حماسه‌ای از مردم ستمدیده
بزودی در سینماهای ممتاز کشور

آغاز دومین هفته نمایش فیلم بزرگ و فراموش نشدنی
اتللو
اثر شکسپیر
در سینماهای فرهنگ (قلهک)
سینمای مدرن و خانوادگی شهرقشنگ

فیلم بزرگ و شناخته شده
اتللو
اثر جاودانی:
ویلیام شکسپیر
آغاز دومین هفته موفقیت‌آمیز فیلم «اتللو»
آنگاه رذالت قدرت‌طلبان عشقهای پاک را به تسخیر میگیرند.
دیدن این اثر مهیج را در سینمای مدرن و خانوادگی
شهرقشنگ
توصیه میکنیم

voluma
Connector System

قبل ازتصمیم بساختن هرنوع دکوراسیون سیستم ولوما رابشناسید
ولوما
مدرن‌ترین وکاملترین سیستم دکوراسیون
ولوما برای ساختن نمایشگاه، بوتیک، غرفه
ولوما ایده‌آل برای قفسه بندی ومبلمان
ولوما قابل بازکردن واستفاده مجدد
آلونیپ: نبش چهارراه مبارزان وسمیه(روزولت و ثریای سابق) تلفن ۸۳۱۲۰۱ـ۲ـ ۸۳۲۳۱۵

سینماهای وابسته به بخش فرهنگی بنیاد مستضعفان

★دختر گل فروش
شهر فرنگ (۶۲۷۶۲۸) ۱۱ـ ۱ـ۳ـ۵ـ۷
فلسطین (۶۶۳۲۶۹) ۱۱ ـ۱ـ ۳ـ۵ـ۷
نیاگارا (۶۶۰۳۰۷) ۲ـ۴ـ۶
★شکلات سحرآمیز
سینما تاتر کوچک تهران (۲۲۵۸۶۰) ۱۰٫۳۰ـ ۱۲ـ ۲

۶ـ۴
★بمب و قفل
امپایر (۸۹۳۹۴۲) ۱۱ـ ۱ـ ۳ـ ۵ـ ۷
شهر قصه (۶۲۷۲۹۰) ۱۰٫۳۰ـ ۱۲٫۳۰ـ ۲٫۳۰ـ ۴٫۳۰ـ ۶٫۳۰
کوچ (میدان‌کرگان) (۷۰۹۹۶۲۴) ۱۱ـ ۱ـ ۳ـ ۵ـ ۷
رکس (۳۱۸۴۴۲) ۱۰ـ ۱۲ـ ۲ـ ۴ـ ۶

★ببر کاغذی
البرز (۳۰۴۲۵۸) ۱۰ـ ۱۲ـ ۲ـ ۴ـ ۶
★اگر شب فرا رسد
آفریقا (۸۹۷۱۷۱) ۱۱ـ ۱ـ ۳ـ ۵ـ ۷
★شاخ طلائی
سینه موند (۶۴۸۳۲۲) ۱۱ـ ۱ـ ۳ـ ۵ـ ۷
همای (۳۱۱۶۶۹) ۱۰ـ ۱۲ـ ۲ـ ۴ـ ۶

برنامه سینماها

★نبرد صادق خان
کسری (۸۲۶۹۳۹) ۱۰ـ ۱۲ـ ۲ـ ۴ـ ۶
★سیندرلا
مصرجدید (۶۵۲۵۵۰) ۱۱ـ ۱۲٫۳۰ـ ۲ـ ۳٫۳۰ـ ۵ـ ۶٫۳۰
★سیمرغ و غول
سارستیک (۶۶۸۴۶۱) ۱۰ـ ۱۱٫۳۰ـ ۱ـ ۲٫۳۰ـ ۴ـ ۵٫۳۰ـ ۶٫۴۵
★کشتی نوح
نلور (۵۲۸۰۹۶) ۹ ـ ۱۱ ـ ۱ ـ ۳ ـ ۵
★حماسه ارل دوراند
اونیورسال (۹۲۶۹۵۳) ۱۰ـ ۱۲ـ ۲ـ ۴ـ ۶
پاسیفیک (۷۵۳۲۱۱) ۱۰ ـ ۱۲ـ ۲ـ ۴ـ ۶
بولیدور (۸۹۴۰۸۵) ۱۰ـ ۱۲ـ ۲ـ ۴ـ ۶
میامی (۷۵۴۳۲۹) ۹ـ ۱۱ـ ۱ـ ۳ـ ۵
ایران (۳۱۶۳۵۴) ۹ـ ۱۱ـ ۱ـ ۳ـ ۵
سایونا (۳۵۲۴۴۲) ۱۰ـ ۱۲ـ ۲ـ ۴ـ ۶
ونک (سینمای خانوادگی) (۶۸۲۵۵۷) ۱۰ـ ۱۱٫۳۰ـ ۱ـ ۳٫۱۵ـ ۴٫۳۰ـ ۶٫۴۵
★اتللو
شهرقشنگ(سینمای خانوادگی) (۶۴۷۷۷۷) ۱۰ـ ۱۲ـ ۲ـ ۴ـ ۶
فرهنگ (قلهک) (۲۶۱۲۰۵) ۱۱ـ ۱ـ ۳ـ ۵ـ ۷
★نهنگ خشمگین
ادئون (۳۱۸۱۱۸) ۹ـ ۱۰٫۳۰ـ ۱۲ـ ۱٫۳۰ـ ۳ـ ۴٫۳۰ـ ۶
★پنج دختر گمانو
نامی (۳۱۴۷۹۵) ۹ـ ۱۱ـ ۱ـ ۳ـ ۵
★جاده ابریشم
شهر هنر (۳۱۴۸۶۴) ۹٫۱۵ـ ۱۱٫۳۰ـ ۱ـ ۴ـ ۶٫۱۵
★دانه‌های گندم
شهر تماشا (۹۲۸۶۸۶) ۹٫۳۰ـ ۱۱ـ ۱۰٫۱۵ـ ۱ـ ۲٫۴۵ـ ۴٫۳۰ـ ۶٫۱۵

مولن روژ (۷۵۲۹۲۹) ۹٫۳۰ـ ۱۱٫۱۵ـ ۱ـ ۲٫۴۵ـ ۴٫۳۰ـ ۶٫۱۵
آسیا (۶۴۲۹۰۹) ۱۰ـ ۱۲ـ ۲ـ ۴ـ ۶
مراد (۷۵۳۳۸۲) ۹٫۳۰ـ ۱۱٫۳۰ـ ۱ـ ۳٫۳۰ـ ۴٫۳۰
پرسپولیس (۵۳۸۰۸۳) ۹٫۳۰ـ ۱۱٫۳۰ـ ۱ـ ۲٫۳۰ـ ۴ـ ۵٫۳۰
تیسفون (۵۴۱۸۸۲) ۹ـ ۱۱ـ ۱ـ ۳ـ ۵
آستارا (تجریش) (۲۷۴۰۲۲) ۱۰ـ ۱۲ـ ۲ـ ۴ـ ۶
★نخاله‌ها ـ ژان لومور
گلدیس (۶۲۸۷۱۳) ۱۱ـ ۱۲٫۳۰ـ ۲ـ ۳٫۳۰ـ ۵ـ ۶٫۳۰
★کتاب‌جنگل ـ والت دیسنی
گلدیس کوچک (۶۲۸۷۱۳) ۱۰٫۳۰ـ ۱۲ـ ۱٫۳۰ـ ۳ـ ۴٫۳۰ـ ۶
★رطیل
نیاگارا (۶۴۷۳۶۵) ۱۰٫۱۵ـ ۱۲٫۱۵ـ ۲٫۱۵ـ ۴٫۱۵ـ ۶٫۱۵
بولوار (۶۵۵۲۹۲) ۹٫۳۰ـ ۱۱٫۳۰ـ ۱ـ ۲٫۳۰ـ ۴ـ ۵٫۳۰
★پری دریائی
سانترال (۹۲۸۶۸۶) ۹٫۳۰ـ ۱۱ـ ۱ـ ۲٫۴۵ـ ۴٫۳۰ـ ۶٫۱۵
حافظ (۳۹۱۰۷۴) ۹٫۳۰ـ ۱۱ـ ۱۲٫۳۰ـ ۲ـ ۳٫۳۰ـ ۵ـ ۶٫۳۰
کریستال (۳۱۷۶۷۵) ۹٫۳۰ـ ۱۱٫۳۰ـ ۱ـ ۲٫۳۰ـ ۴٫۴۵
پیروزی (۳۴۴۵۷۰) ۱۰ـ ۱۲ـ ۲ـ ۴ـ ۶
★گیوتین
کاپری (۹۲۸۴۰۱) ۱۰ـ ۱۲ـ ۲ـ ۴ـ ۶
ریولی (۷۵۷۷۷۷) ۱۰٫۱۵ـ ۱۲٫۱۵ـ ۲٫۱۵ـ ۴٫۱۵ـ ۶٫۱۵
ملت (۳۶۳۷۷۷) ۱۰ ـ ۱۲ ـ ۲ـ ۴ـ ۶
اپلس (۶۷۱۴۷۸) ۱۰ـ ۱۲ـ ۲ـ ۴ـ ۶
اروپا (۳۰۳۱۸۸) ۱۰ـ ۱۲ـ ۲ـ ۴ـ ۶
پیوند (۳۵۴۰۴۰) ۹ـ ۱۱ـ ۱ـ ۳ـ ۵
ونوس (۳۱۴۹۱۵) ۹ـ ۱۰٫۳۰ـ ۱۲ـ ۱٫۳۰ـ ۳ـ ۴٫۳۰

★زمزمه محبت
متروپل (۳۱۹۴۱۰) ۹ـ ۱۱ـ ۱ـ ۳ـ ۵
ژاله (۳۰۴۱۲۰) ۹ـ ۱۱ـ ۱ـ ۳ـ ۵
المپیا (۹۲۶۷۹۷) ۱۰ـ ۱۲ـ ۲ـ ۴ـ ۶
کیهان (۵۴۶۶۳۶۰) ۱۰ـ ۱۲ـ ۲ـ ۴ـ ۶
توسکا (۵۵۴۸۸۷) ۱۰ـ ۱۲ـ ۲ـ ۴ـ ۶
★فرار بزرگ
مارلیک (۶۶۳۶۱۶) ۱۰ـ ۱۲ـ ۲ـ ۴ـ ۶

برنامه تئاترها

● تئاتر پارس (۳۱۸۸۱۱) نمایش منتی سیاه بازی مروسکها با شرکت: مرتضی عقیلی ـ بهرام وطن‌پرست ـ کرشا ـ بخشی و نمایش کی‌به‌کیه با شرکت: امیرخسرو ـ اردشیر ـ منوچهری

● تئاتر نصر (۳۱۷۳۵۱) مشکل آقای شریف با شرکت: وحدت ـ یدالله شیرانداسی ـ مینو ابریشمی و نمایش فردا خیلی دیر است با شرکت‌میری و شهروز رامتین سئانسها ۱۰ صبح و ۲ بعد از ظهر

● تئاتر دهقان (۳۱۴۸۹۹) غربت با شرکت منوچهر وثوق ـ گرجی و نمایش شمشیر حضرت سلیمان با شرکت سعدی افشار ـ صناعی شروع ۱۰ صبح و ۲٫۳۰ بعد از ظهر

● تئاتر سعدی (۳۱۸۶۶۳) نمایشنامه هفت گلادیاتور با شرکت ملکرنجبر ـ رمضانی‌فر ـ افرندیا و اسدالله یکتا به کارگردانی‌نادر قانع‌و سیاه‌بازی سنتی با شرکت شهسوار و علی برکتی و بزم انقلابی درویش مصطفی جاویدان خیابان جمهوری روبروی‌باغ سپهسالار

سخنی پیرامون بازگشایی دانشگاهها

الگویی جدید برای آموزش عالی

نوشته: دکتر حیدر رقابی ـ عضو کمیته علوم انسانی ستاد انقلاب فرهنگی

پانصد هزار نفر پشت در دانشگاه

سخن در این بود که ما هرسال پانصد هزار نفرآماده ورود بدانشگاه داشتیم و از این عده بیش از چهل تاپنجاه هزار نفر بدرون آن راه نمی‌یافتند. بقیه آنان یا راهی سرزمینهای بیگانه میشدند و یا در همینجا بجمع بیکاران افزوده میگشتند. نخستین نتیجه این ماجرا یا بیکاری بودو یا غربزدگی!

و بسیاری از فرنگ رفته‌هاش که بخانه برمیگشتند(اگر بخانه برمیگشتند) ، تازه به معلم فارسی احتیاج داشتند.چه آنکه بدون اینکه فرانسه ، انگلیسی ، آلمانی‌یاد گرفته‌باشند، زبان مادری‌خودشان یادشان رفته بود، و آنهائی‌هم کهبا چند سال در خارجه ماندن خیال میکردند که ایران دیگر قابلشان را ندارد ، با در دست داشتن مدرک هائی بنام لیسانس یا فوق لیسانس ، هنوزهم به ظرفشوئی و زمین‌پاککنی و پیشخدمتی آمریکائیان یا دیگران ادامه میدادند. در مهمانیشان سیگار های ماری‌جوانا و حشیش از دستی بدستی میگشت و با تفاله نه مانده خود آگاهی آنها بزباله‌دانها میافتاد.

و بازهم سخن در این بود که ستاد انقلاب فرهنگی‌ها با این دشواری روزافزون کنکور چه میخواهد بکند و در هرسال چند نفر باین چهل پنجاه هزار نفری که از لای تورهای کنکور عبور میکنند ، میتواند اضافه کند ؟چندنفر استاد تازه میشود تربیت کرد ، چند دانشگاه میتوان بنیاد گذاشت و باچه شتابی ؟

بدنبال این پرسشها یک اصل برایمان مسلم بودکه آنهائیکه از کنکور بازمیمانند ممکن است در میانشان بسیاری‌ازنوابغ احتمالی علمی و ادبی آینده باشند. همیشه ، کیفیت آموزشی بیشتر ، مانند موجی است که از دریای کمیت گسترده‌تر برمیخیزد . به چنین موجی در میان پانصد هزار نفردانشجو بیشتر میتوان دست یافت تا در میان یک دهم آن یعنی‌فقط پنجاه هزار نفر . ما اگر از هر ده نفری که به دانشگاه رو می‌آورند ، نه نفرشان را بخانه بفرستیم، نهدهم‌استعدادهای علمی آینده را بخانه فرستاده‌ایم، و این ماجرائی‌بود که هرساله تکرار میشد و در شماره سالها ضرب میشد وبا حساب احتمالات فزاینده در جهت منفی توان می‌یافت،توانی که نتیجه‌اش ناتوانی علمی و اجتماعی بود.

گسترش آموزشگاه های عالی

«ملی» در آموزشگاه دوساله مشهد آموزش تجاری صنعتی دیده بود. دو سال پس از پایان دبیرستان درآنجا دوره دیده و آنچه که میشد آموخت ، آموخته بود. برای رفتن به آنجاهم در راهش کنکوری وجود نداشت. و حالا کارگاه منظم و بزرگی داشت که با همه بزرگیش جواب سفارشهای روزافزون را نمیداد ، همه دوستان و بستگانش او را مهندس صدا میکردند. معلوم شد که آموزشگاهی که باو فوق‌دیپلم داده ، در رشته‌های فنی ،مکانیکی‌و برق‌هم دارای شعبه‌هائی است .

همینطور در شهر شاهم دو آموزشگاه عالی محلی دیدیم که «ملی» های دیگری را مشتاقانه درخود پروردهبود. یکی از آنها هنرستان کشاورزی بود و دیگری آموزشگاه کمکهای پزشکی . جوانهای پرشورکتابها در دست،درشته‌های گسترده این شهرستان ، گروه گروه میخواندند ومینوشتند و یا در حال پرداختن به نمود های‌عملی‌رشته‌هاشان بودند، بگفته خود آنان خیلی از کسانی که بدلایلی نمیتوانند یا نمیخواهند بدانشکده های دوردست کشاورزی یا پزشکی‌راه پیدا کنند در همین دو آموزشگاه شهرشان ، آموزش‌می‌بینند و با اندوخته های علمی دو ساله به نیازهای محلی شهر پاسخ میگویند. و همین گونه‌بودند آموزشگاههای‌محلی اهواز در خوزستان ،و شهرهای دیگر در استانهای دیگر.

چه زیانی دارد اگر ما به شمار این آموزشگاهها در هرشهر کوچک و بزرگ بیفزائیم و این سیلهای خروشان دانشجو را بسوی آنها گسیل بداریم؟ چه گناهی دارد که هرساله از پانصد هزار داوطلب ، پانصد هزار نفر به آموزشگاهها و دانشگاهها راه پیدا کنند ؟ ما می‌توانیم‌وباید که راه را برای این شیفتگان علم و آموزش در اینجاوآنجا و هرجا بازکنیم . جای شگفتی نخواهد بود اگر ببینیم که باین ترتیب، و با گسترش آموزشگاههای محلی، تعداد داوطلبین ورود به دانشگاهها دیگر از همان پنجاه هزار نفری که از هفت خوان کنکور میگذشتند چندان هم بیشتر نباشد. از هر ده نفری که یاد کردیم، حالایکنفربدانشگاه میاید که لیسانس بگیرد و دکترا بگیرد، و نه نفر دیگر به آموزشگاههای حرفه‌ای علمی میروند تا با یک بینش علمی دوساله در راه آینده قدم بگذارند.

در کشور آلمان از اینگونه آموزشگاههای دو ساله فراوانند، و شگفت انگیز اینکه دانشگاههای آنجا نیازی به برگزاری امتحان ورودی ندارند، آنهائیکه‌اهل دانشگاهند راه خودشانرا از دبیرستان بر گزیده‌اندو دیگران، راهشان راه آموزشگاههای عالی است. در این آموزشگاهها، از دستیاری دندانپزشک گرفته تا آموزش در دارو سازی، مکانیک، برق، شیمی، نجاری، خانه‌سازی وهمه آنچیزهائیکه انجامش درجامعه در پرتو یکگونه بینش‌علمی صورتمیگیرد، رشته وجود دارد.

خیلی از مهندسین جوان ما که از آلمان برگشته‌اند، فارغ‌التحصیل همین آموزشگاههای دو ساله‌اند که بنام‌مدرسه مهندسی (اینجینیر شوله) معروفند.

سخن اینست که چراخودمانباید چنین آموزشگاههائی را در همین جا تاسیس کنیم! و یا چرا نباید بشماره آنها که تاسیس شده‌اند بیفزائیم ! یک لازمه بازگشائی موفق دانشگاهها ، گسترش آموزشگاههاست، در ورودی دانشگاهها را برای تحقیق علمی گسترده‌تر و طولانی‌تر باز میکنیم و آنهائی را که آماده این راه طولانی ترند به‌آنجا و دیگران را به آموزشگاههای دوساله علمی میسپاریم.

نتایج گسترش آموزشگاههای عالی

توسعه آموزشگاههای عالی دارای نتایج زیر است:

۱ـ شماره داوطلبان ورود به دانشگاهها بدون تردید کاهش می‌یابد. چه آنکه بسیاری از دیپلمه های ما درتهران و شهرستانها جلب آموزشگاههای دوساله خواهند گردید.

۲ـ به برنامه های گسترده‌ای که دولت انقلابی بخاطر پیشرفت کشاورزی ، توسعه کوششهای علمی و خودکفائی صنعتی دارد کمک بزرگی خواهد شد. زیرا که نیروهای جوان و آموزنده ما همزمان با آموزش در کلاسهابکوشش در کارگاهها، درمانگاهها و برنامه‌های کشاورزی خواهند پرداخت. برآیند کار آنان‌برآیند روز افزون و بهم‌پیوسته علم و عمل خواهد بود.

۳ـ پیدایش و یا گسترش آموزشگاهها در محل و باقتضای نیازهای محلی صورت میگیرد. آموزش‌وکوشش جویندگان علم و عمل پاسخگوی این نیازها میشود و بسه خودکفائی محلی بگونه شایسته‌ای کمک میکند.

۴ـ همزمان با براوردن نسبی نیازهای محلی،آموزشگاه‌های عالی مایه پیشرفت علمی روستاها و شهرستانها می‌شوند. برقراری هرکارگاه و هرآزمایشگاه نموداری از حرکت در جهت اینگونه پیشرفتها میگردد.

۵ـ پیشرفت در خودکفائی محلی بشکل علمی،نمودار پیشرفت در خودکفائی علمی کشور شده واصل اساسی نه شرقی ـ نه‌غربی، را هرچه بیشتر تحقق می‌بخشد.

۶ـ نیاز به گسیل دانشجو به خارج ، با افزایش‌این خودکفائی کاهش می‌یابد و در نتیجه به توازن اقتصادی کشور و سیاستهای ارزی بگونه‌ای سودمند کمک میشود.

۷ـ برای ایجاد و گسترش آموزشگاهها و برنامه‌ی آموزش آنها ، از هزاران فارغ‌التحصیل فوق لیسانس و لیسانس در رشته‌های گوناگون کشاورزی ، مهندسی،برق، شیمی، داروسازی ، اقتصاد، معماری و دیگر علوم استفاده میشود که نتیجه آن نقصان بیکاری هممیهنان متخصص و بکار بردن تخصص آنان در آفرینش تخصص بیشتر در راه خودکفائی علمی و اقتصادی کشور است. آیا فلیسانسه استاد ، بهتر از فلیسانسه بیکاره نیست ؟

برای فراهم آوردن زمینه‌ای برای نتایج بالا لازمنیست که ما تا سال دیگرو سال دیگر صبر کنیم . توشه‌ها دردست وراهها باز است . فردا دیگر دیر است . ما می‌توانیم از همین امروز آغاز کنیم.

> با گسترش آموزشگاههای عالی دو ساله در رشته‌های مختلف و در شهرهای گوناگون کشور، علاوه بر جذب تعداد زیادی از جوانان مشتاق تحصیل و اقدام درجهت‌خودکفائی واقعی علمی و صنعتی ، تعداد زیادی از فارغ‌التحصیلان و متخصصان در جهتی مفیدبه‌کار گرفته خواهند شد و ...

در سال جاری به‌متقاضیان وام‌مسکن داده خواهد شد

مهندس موسی خیر وزیر مشاور و رئیس سازمان برنامه و بودجه در یک مصاحبه‌اختصاصی‌با«اطلاعات» اعلام کرد : بمنظور افزایش تولیدات کشاورزی و ایجاد اشتغال نسبت به گسترش مراکز خدمات روستائی در سطح کشور اقدام میشود.

وی همچنین در مورد اختصاص اعتبارات گفت : برای پرداخت وام، روستا ها وشهرهای کوچکتر نسبت به شهرهای بزرگ اولویت خواهند داشت .

مهندس موسی خیر ابتدا در پاسخ این سئوال که با توجه به گسترش قابل توجه بودجه، اعتبارات مورد نیاز طرحهای عمرانی و اقتصادی کشور به چه صورت میتواند تامین شود؟ گفت:

ما حداقل ارز مورد نیاز را از طریق فروش نفت بدست می‌آوریم ، ولی اگر امکانات شرایط طوری فراهم شود که بتوان ارز بیشتری بدست آورد طبیعتا این ارز اضافی را بصورت واردات کالاهای کشاورزی و صنعتی و یا سرمایه‌ای مثل ماشین آلات ذخیره ارزی نگهداری‌خواهیم کرد .

بنابراین برای نگهداشتن تعادل ارزی و ریالی جهت یک اقتصاد سالم حتی‌الامکان باید سعی شود ارزهای بیش از حد نیاز را در جهت کار های سرمایه‌ای و اشتغال‌زا بکار بیاندازیم .

البته ما برحسب مناسب بودن و یا نبودن اوضاع سه حالت اضطراری عادی و خوب را مورد مطالعه‌قرار داده‌ایم . که در هرسه حالت بتوانیم تامین منابع اقتصادی کشور را باآن تطبیق دهیم.

بودجه دو دوازدهم

موسی خیر همچنین در پاسخ این سئوال که بودجه دودوازدهم کشور براساس چه مبنایی و توجه به چه کیفی تنظیم و تصویب شده و آیا این بودجه بخشی از همان بودجه اضطراری است اظهار داشت :

واقعیت امر این است که بودجه دو دوازدهم دنباله بودجه اضطراری است چون ما با تجربه‌ای که از سال گذشته داریم توانستیم برای تامین منابع مالی کشور با همین‌بودجه اضطراری‌بخوبی از شرایط سخت و شدید عبور کنیم . البته با صرفه‌ جوئی‌های قابل ملاحظه‌ای که دستگاه‌های اجرائی در سال گذشته کردند . درنتیجه ما ادامه این‌روش یعنی بودجه دو دوازدهم را برای ماه‌های فروردین و اردیبهشت منطبق با واقعیت دانستیم و لایحه آنراتقدیم‌مجلس‌شورای اسلامی کرده و پس‌از تصویب‌بمورد اجرا گذاشتیم .

و این واقعیتی است که‌مردم شهیدپرورایران‌انتخاب کردند که‌با وحدت‌معجزه‌آسای‌خوددر صحنه حل‌مشکلات‌مال وجان حضر بشوندوحقیقت همین ایثار های جانی‌و مالی‌استکه کسری بودجه مارا تامین‌می‌کند.

موسی‌خیرافزود: البته‌دولت برمبنای امکانات مالی‌اعتبارات لازم رادرهرموردی‌در اختیار آنها می‌گذارد .

لازم بتذکراست‌بودجه سال ۶۰ دراواخر اسفند ۵۹آماده وخیلی زودترازسالهای پیش که وضعیت عادی بود تقدیم مجلس شده ولی چون می‌بایست‌درهیات دولت و مجلس شورای‌اسلامی‌کاملابررسی‌شود تصور ما این بود که کمتر از دوماه موفق نخواهیم شد که بخود لایحه قانونی بودجه مصوبه دسترسی پیدا کنیم .

وبرای این منظور اجازه مصرف دوماهه از بودجه دودوازدهمرا از مجلس‌گرفتیم که البته این روال هرسال بوده ،چون‌همیشه‌بودجه دیر تقدیم مجلس می‌شده است .

جبران کسری بودجه

موسی‌خیر در مورد اینکه آیابرای جبران‌کسری بودجه طرح تعدیل حقوقهای سطح بالا ، تجدیدنظر در قانون مالیاتی و انتشار اوراق قرضه و قرض الحسنه پیگیری خواهد شد واگرشده است درچه‌مرحله ایست‌گفت:

هدف دولت این است که هیچگونه فشاری برمردم‌وارد نشود وحتی‌الامکان برای جبران کسری بودجه ازطریق استقراض بانکی عمل نماید . زیرا وقتی فشاری‌از این‌بابت برمردم ایثارگر وارد شد خود آنها باميل‌ورغبت کمک هایشان را در جهت منافع کشور بکار خواهند انداخت واز طرفی استقراض بانکی چیزی جز استقراض از مردم نیست زیرا سرمایه بانکها از سپرده‌های مردم تشکیل شده است . بنابراین روش را ما درسال‌جاری برحسب‌ضرورت بکار خواهیم گرفت واگر موقعیت طوری باشد که از طریق‌استقراض‌بانکی‌حل نشود‌از آنجائیکه دولت و ملت یکی هستند هیچگونه تعارفی نخواهیم داشت و از آنها نیز بطور مستقیم کمک خواهیم گرفت . وباميدخدااگر وضع بهمین‌صورت‌باشد هیچگونه نیازی به کمک مستقیم مردم نخواهد بود .

موسی خیر گفت: در مورد حقوقهای سطح‌بالا وهمچنین وصول مالیات باتوجه‌باینکه در سالهای گذشته تا اندازه‌ای انجام گرفته باز هم تجدیدنظر خواهد شد . چون هنوز تجاری را می‌بینیم کهبااحتکار کردن کالائی‌وتوزیع نامطلوب آن سودهای کلانی می‌برند و درمقابل مالیات‌های ناچیزی می‌پردازند . برای این‌منظور باید مالیات بر سود این‌گونه تجار را بیشتر کنیم و همچنین سعی شود قوانین مالیاتی را طوری تنظیم نمائیم که از طبقه مرفه و مصرف کنندگان کالاهای تجملی و لوکس مالیات بیشتری گرفته شود.

مهندس موسی خیر در مورد سرمایه‌های سرگردانکه بازرگانی شده است و نمخش اغلب جذب بخش خدمات و تولید اظهار داشت :

برای‌پول‌های سرگردان‌باید امکانات سرمایه‌گذاری رابرای اشخاص، گروه‌ها و تعاونیها فراهم‌کرد . البته این امکانات از یک جهت خودبخود فراهم است، زیرا سرمایه‌های بزرگ که در گذشته مانع از رشد صنایع کوچک می‌شدند حذف و خودبخود زمینه سرمایه‌گذاریهای کوچک فراهم شده است . منتهی افرادی کهمی‌خواهند پول‌های سرگردان خود را بکار بیاندازند باید تولیدات آنها برحسب نیازهای مردم باشد و در اینصورت از کمکهای دولت نیز برخوردار خواهند شد .

البته صنایع کوچک‌احتیاج به مواد اولیه در حجم وسیع دارند و کار مردم عادی بسا سرمایه‌گذاریهای کوچک نیست ولی دولت‌برمبنای پیاده‌کردن اصل ۴۴قانون‌اساسی (تجارت خارجی) سعی خواهد کرد مواد اولیه کالاهای اساسی را که پایه تولیدات ثانویه است وارد و در اختیارآنها قرار دهد .

وزیر مشاور و رئیس سازمان برنامه در پاسخ این سئوال که کاهش هزینه‌زندگی و مهار تورم از چه طریقی ممکن است و اصولا برای جذب افراد بیکار و کارآیی واحدهای تولیدی در مملکت چه اقداماتی باید صورتگیرد گفت :

ما برای اینکه هزینه زندگی یعنی قیمت کالاهای مورد نیاز عامه را پائین بیاوریم ابتدا باید کوشش کنیم که تولیدات کشاورزی را در سال جاری تا حد امکان بالا ببریم وبرای این منظور در نظر است برنامه‌ای باکمک و همت دستگاه‌های اجرائی‌روی‌مراکز خدمات و مراکز تدارکاتی بمورد اجرا گذاشته شود که انشاء الله سطح تولیدات کشاورزی بالا رود .

وی گفت : وقتی کالاهای اساسی نسبتا فراوان شد آنوقت میتوان امیدوار بود که‌قیمت‌ها حداقل‌ثابت خواهد ماند و تورم کمتری خواهیم داشت .

البته باید سطح‌تولیدات‌صنعتی را نیز بالا ببریم طوری که قیمت‌ها و مقدار کالای‌مورد نیاز کنترل شود .

یکی دیگر از راههای‌کاهش هزینه زندگی کم‌کردن مصرف و صرفه‌جوئی‌است یعنی‌مردم میتوانند باکم شدن حجم تولید و باجلوگیری‌ازاسراف حجم مصرف را نیز کم کنند و از این طریق تااندازه‌ای‌جبران کمبود تولید بشود.

موسی‌خیر افزود : راه دیگری که برای کنترل مقدار کالا و پول آموزش که باعث نوسان قدرت و تورم میشود این است که طبق اصل ۴۴ قانون اساسی واردات و توزیع کالا های اساسی و مواد اولیه توسط دولت کنترل شود . بنابر این برای کاهش هزینه و مهار تورم‌سه راه را میشود مورد مطالعه قرارداد:

بالا بردن تولید اعم از کشاورزی و صنعتی ، پائین آوردن یا کنترل قیمت‌ازطریق سهمیه‌بندیها ، کنترل بازرگانی خارجی برای کالاهای‌اساسی و توزیع عادلانه آن.

مشکل بیکاری

وی در مورد جذب افراد بیکار اظهار داشت :

نهضت انقلابی‌ما خودبخود اشتغال زامی‌باشد ،نظیر آنرا می‌توان در نهاد های مختلف مشاهده نمود.

و علاوه برآن در سال۶۰ نهاد جدیدی پیاده خواهدشد بنام مرکز خدمات روستائی که اگر این مراکز خوب تدارک شوند باعث اشتغال خواهد شد. با اجرای این مراکز خدمات در سال جاری محصولات کشاورزی‌انشاءالله افزایش خواهد یافت . و در یک چنین سیستم تولیدی ، خدماتی و توزیعی علاوه‌بر ایجاد و اشتغال کارآیی‌رانیز بالا خواهد برد.

موسی‌خیر گفت : با توجه به تشکیل نهاد های جدید اشتغال و کار کردن ممکن است منتهی استخدام بصورت تشریفاتی سابق‌کمترهیچگونه کارایی نداشت نخواهد بود. بطور کلی ۱۶۰۰ مراکز خدمات روستایی‌در نظرگرفته شده که تعدادی بوسیله جهاد و تعدادی بوسیله وزارت کشاورزی و تعدادی نیز به وسیله استانداریها بطورناقص در طول سال ۵۹ مقدمات آنها فراهم شده که امیدواریم در سال جاری بطور کامل‌تشکیل شوند و در آنصورت برای افرادی که بطرف‌روستاحرکت کنند کار خواهد بود.

موسی‌خیر در پاسخ این سئوال که اولویت‌های‌بودجه سال ۶۰ در چه مواردی‌است گفت :

ما طبیعتا اولویت‌هارابرحسب ضرورتها و نیازهای فوری‌و اضطراری می‌دانیم و میتوان

بقیه‌درصفحه ۱۱

اطلاعیه

شرکت ملی گاز ایران ـ منطقه تهران

بدینوسیله از کلیه مصرف کنندگان گاز طبیعی خانگی‌درخواست میگردد بمنظور تکمیل پرونده خود پرسشنامه پیوست را تکمیل نموده بانضمام فتوکپی آخرین برگ‌تسویه‌عوارض نوسازی یاگواهی پایان ساختمان‌یاهر مدرک‌رسمی دیگری که‌مساحت کل ساختمان رامعین نماید حداکثر درتاریخ‌تعیین‌شده‌زیر بین ساعات ۷٫۳۰ الی ۱۳٫۳۰ به ترتیبی که ذیلا تعیین شده به دفتر شرکت ملی گاز ایران تسلیم ورسید دریافت دارند .

ترتیب تاریخ مراجعه مصرف کنندگان

آفریقاازشماره	۱۷ـ۰۰۰۱ تا ۱۷ـ۲۰۰۰	روز ۱۵ر۲	بدفتر شرکت‌ملی‌گاز ایران واقع‌در میدان رضائیها
آفریقاازشماره	۱۷ـ۲۰۰۱ تا ۱۷ـ۴۰۰۰	روز ۱۶ر۲	» » » » »
آفریقاازشماره	۱۷ـ۴۰۰۱ تا ۱۷ـ۵۳۰۰	روز ۱۷ر۲	» » » » »
ونک‌ازشماره	۱۶ـ۰۰۰۱ تا ۱۶ـ۵۴۰۰	روز ۱۹ر۲	» » » » »
میردامادازشماره	۱۵ـ۰۰۰۱ تا ۱۵ـ۳۷۰۰	روز ۲۰ر۲	» » » » »
میرزای‌شیرازی‌ازشماره	۰۸ـ۰۰۰۱ تا ۰۸ـ۳۳۰۰	روز ۲۱ر۲	» » » » »
تهرانسر از شماره	۰۱ـ۰۰۰۱ تا ۰۱ـ۱۰۰۴	روز ۲۱ر۲	» » » » »
گیشا ازشماره	۰۶ـ۰۰۰۱ تا ۰۶ـ۰۷۰۰	روز ۲۲ر۲	» » » » »
جمشید آباداز شماره	۰۶ـ۰۷۰۱ تا ۰۶ـ۱۷۰۰	روز ۲۳ر۲	» » » » »
	۰۶ـ۱۷۰۱ تا ۰۶ـ۲۵۰۰	روز ۲۴ر۲	
کارگر ازشماره	۰۷ـ۰۰۰۱ تا ۰۷ـ۲۰۰۰	روز ۲۶ر۲	» » » » »
کارگر از شماره	۰۷ـ۲۰۰۱ تا ۰۷ـ۴۰۰۰	روز ۲۷ر۲	» » » » »
کارگر از شماره	۰۷ـ۴۰۰۱ تا ۰۷ـ۶۰۰۰	روز ۲۹ر۲	» » » » »
کارگر از شماره	۰۷ـ۶۰۰۱ تا ۰۷ـ۸۴۰۰	روز ۳۰ر۲	» » » » »
مبارزان‌ازشماره	۰۹ـ۰۰۰۱ تا ۰۹ـ۲۸۰۰	روز ۳۱ر۲	» » » » »
سهروردی از شماره	۱۰ـ۰۰۰۱ تا ۱۰ـ۳۷۰۵	روز ۱ر۳	» » » » »
آپادانا از شماره	۱۱ـ۰۰۰۱ تا ۱۱ـ۴۶۷۵	روز ۲ر۳	» » » » »
مصدق از شماره	۱۳ـ۰۰۰۱ تا ۱۳ـ۸۹۰۷	روز ۳ر۳	» » » » »
جلفا از شماره	۱۴ـ۰۰۰۱ تا ۱۴ـ۱۹۱۳	روز ۴ر۳	» » » » »
زرگنده از شماره	۱۸ـ۰۰۰۱ تا ۱۸ـ۴۷۱۵	روز ۵ر۳	» » » » »
سیزدهم آبان‌از شماره	۰۲ـ۰۰۰۱ تا ۰۲ـ۱۰۰۰	روز ۶ر۳	بدفتر شرکت‌ملی‌گاز ایران واقع‌در نازی‌آباد
سیزدهم‌آبان ازشماره	۰۲ـ۱۰۰۱ تا ۰۲ـ۲۰۰۰	روز ۷ر۳	» » » » »
سیزدهم آبان‌از شماره	۰۲ـ۲۰۰۱ تا ۰۲ـ۳۰۰۰	روز ۹ر۳	» » » » »
سیزدهم آبان‌ازشماره	۰۲ـ۳۰۰۱ تا ۰۲ـ۴۰۰۰	روز ۱۰ر۳	» » » » »
علی آباد ازشماره	۰۳ـ۰۰۰۱ تا ۰۳ـ۱۰۰۰	روز ۱۲ر۳	» » » » »
علی آباد از شماره	۰۳ـ۱۰۰۱ تا ۰۳ـ۲۰۰۰	روز ۱۳ر۳	» » » » »
علی آباد از شماره	۰۳ـ۲۰۰۱ تا ۰۳ـ۲۳۰۰	روز ۱۴ر۳	» » » » »
نازی آباداز شماره	۰۴ـ۰۰۰۱ تا ۰۴ـ۱۰۰۰	روز ۱۶ر۳	» » » » »
نازی‌آباد از شماره	۰۴ـ۱۰۰۱ تا ۰۴ـ۲۰۰۰	روز ۱۷ر۳	» » » » »
نازی آباد از شماره	۰۴ـ۲۰۰۱ تا ۰۴ـ۳۳۰۰	روز ۱۸ر۳	» » » » »
نازی‌آباد از شماره	۰۵ـ۰۰۰۱ تا ۰۵ـ۱۰۰۰	روز ۱۹ر۳	» » » » »
نازی‌آباد از شماره	۰۵ـ۱۰۰۱ تا ۰۵ـ۲۰۰۰	روز ۲۰ر۳	» » » » »
نازی‌آباد از شماره	۰۵ـ۲۰۰۱ تا ۰۵ـ۳۰۰۰	روز ۲۱ر۳	» » » » »
نازی‌آباد از شماره	۰۵ـ۳۰۰۱ تا ۰۵ـ۴۰۰۰	روز ۲۳ر۳	» » » » »

بدیهی است:
انشعاب گاز مصرف کنندگانی‌که پرسشنامه مذکور راظا مهلت‌مقرر تکمیل وتسلیم ننمایند قطع‌خواهدشد،
پرسشنامه باید بدقت وبدون قلم خوردگی و خوانا تکمیل گردد.
اعدادمندرج در پرسشنامه مربوط به عملیات کامپیوتر است و ارتباطی باتکمیل پرسشنامه توسط مصرف کننده ندارد.
درصورت نیاز به‌اطلاعات بیشتر جهت تکمیل پرسشنامه به دفتر شرکت‌ملی گاز واقع در میدان رضائیها باشماره تلفن های ۸۲۸۸۱۸و ۸۲۵۶۰۳و برای منطقه نازی‌آباد بدفتر منطقه واقع در نازی‌آباد وباتلفن ۵۵۱۵۸۵تماس حاصل نمائید.

امور مشترکین وفروش گاز منطقه تهران

۱ـ مشخصات ثابت (این قسمت توسط شرکت گاز تکمیل میشود) رمزتوقف ـــ ۸۰ منطقه ـــ ۴ ـــ ۱ ۵۱۰

۲ـ مشخصات مشترک .

شماره درخواست انشعاب گاز ـــ ۱۹ ـــ ۱۴ ـــ ۴/۱۳ شماره شناسائی (اشتراک) ـــ ۱۲ ـــ ۵

نام ونام خانوادگی ـــ تاریخ درخواست ـــ

نشانی ـــ شماره تلفن ـــ

۳ـ نوع ومشخصات ساختمان

الف ـ ساختمان ویلائی (یک واحد مسکونی مجزا) ☐ ۲۰

تعداد طبقات ـــ ۳۰ ـــ ۲۹ کل مساحت زیر بنا ـــ ۲۸ ـــ ۲۴ متر مربع جمع مساحت بالکونها ـــ ۲۳ ـــ ۲۱ مترمربع

مساحت گاراژ ـــ ۳۵ ـــ ۳۳ گاراژ جزء ساختمان است ☐ گاراژ خارج ساختمان است ☐

ب ـ ساختمان آپارتمانی ☐ ۳۶

مساحت آپارتمان مورد استفاده امضاء کننده این فرم (مشترک) ـــ ۴۱ ـــ ۳۷

اگر آپارتمان فوق بالکن دارد مساحت آنرا مشخص کنید ـــ ۴۹ ـــ ۴۷ مترمربع کل مساحت پارکینگ ـــ ۴۶ ـــ ۴۲

تعداد طبقات ـــ ۵۴ ـــ ۵۲ تعداد آپارتمانها ـــ ۵۲ ـــ ۵۰ دستگاه

۴ـ تاسیسات ساختمان

حرارت مرکزی (شوفاژ) دارد ☐ ۵۶ ندارد ☐ ۵۵

تهویه مطبوع ازنوع هکیه باگاز طبیعی (گاز لوله‌کشی شهری) کارکند دارد ☐ ۵۸ ندارد ☐ ۵۷

درساختمان فوق استفاده ازگاز طبیعی : شروع شده است ☐ ۶۰ شروع نشده است ☐ ۵۹

بدینوسیله گواهی وتعهد مینمایم که اطلاعات فوق الذکر باواقعیت منطبق بوده ودرآینده هرگونه تغییراتی را درمشخصات فوق کتبا باطلاع شرکت ملی گاز ایران برسانم وچنانچه دربررسی های بعدی خلاف آن ثابت شود شرکت ملی گاز ایران میتواند جریان گاز ساختمان اینجانب رابرای همیشه قطع نماید .

امضاء مشترک ....

امام : برهمه ملت است که وحدت کلمه را از این به‌بعدهم حفظ کنند

گروهی از خلبانان شجاع نیروی هوائی جمهوری اسلامی ایران صبح دیروز به حضور امام خمینی رهبر انقلاب و بنیانگزار جمهوری اسلامی ایران رسیدند .

به گزارش خبرنگاران ابتدا یکی از خلبانان جانباز ، آیاتی چند از کلام‌الله مجید قرائت کرد . سپس امام امت ضمن قدردانی و تشکر از زحمات همه رزمندگان اسلام که در جبهه ها می‌جنگند رهنمود هائی ارائه کردند. مشروح سخنان امام امت در این دیدار بشرح زیر است :

بسم‌الله الرحمن الرحیم ـ من ضمن تقدیر از این شجاعت و ابتکارآقایان و باز تقدیر از اینکه شماها اول کسی بودید که‌به ملت پیوستید و امیدوارم که تا آخر هم به این عهد خودتان باقی باشید ، باید چند کلمه‌ای عرض کنم وآن امری است که از همه امور هم برای کشور و هم برای اسلام و هم برای ارتش مهم‌تر است واو همانیکه پیروزی را بشما داد ، وحدت کلمه وانسجام کامل در همه قوای مسلح است .

اگر بنا باشد که خدای نخواسته در قوای مسلح به واسطه تبلیغات سوئی که گاهی به اغراض فاسدی میشود ، یك اختلافی پیدا بشود این موجب آن میشود که عنایت خدای تبارك و تعالی خدای نخواسته برگردد و بازهم همان ابتلائات و همان بساطی که دیدید در طول تاریخ براین ملت وارد شد خدای نخواسته عود کند. برهمه‌شما و برهمه ما و برهمه ملت است که‌وحدت کلمه را همانطوری که تابه حالا بحمدالله حفظ کرده‌اند ، از این به‌بعد هم حفظ کنند و به‌حرف‌مفسدها که‌برانگیخته از همان ابرقدرتها هستند ، هیچ گوش ندهند و اگر چنانچه علیه آنها یك افراد فاسدی پیداشدند که‌بخواهند تفرقه ایجاد کنند ، آنهارا نصیحت کنند و اگر گوش نکردند به فرماندهان معرفی کنند تا آنها رابه دادگاه ببرند و نگذارند که خدای نخواسته‌این انسجامی که الان در بین همه است‌گسیخته بشود و مهمش از این توجه‌به خدا است . هرچه داریم از اوست و هرچه هستیم او هستی داده به ما و ما بایدتوجه‌به او دائما داشته باشیم وبدانیم که پیروزی از اوست واگر خدای نخواسته انحرافی پیدا بشود ، شکست بعهده ماست و من امیدوارم که شما برادرهای عزیز توجه داشته باشید که اسلام برای همه و برای همه مستضعفین که از آن جمله خود شماها هستید . یعنی شما هستید که قدرتهای بزرگ شما را کوچك شمردند و بحمدالله‌شماثابت کردید که‌تخیلات آنها باطل است و امیدوارم که بازهم با جدیت خودتان ، ابتکار خودتان ، براه انداختن کارهایی‌که باید راه بیفتند ، بازبه دشمنها اثبات کنید که ایران با اتکاء به خدا پیروز است و من‌امیدوارم که این پیروزی را هرروز نصیب شما خدای تبارك و تعالی بفرماید .

سلام و درود‌برشما وبرهمه رزمندگانی که در راه خدا رزم‌می‌کنند و رحمت برشهدائی که از شما و از دیگران تقدیم بارگاه خدا شده است . سلامت باشید انشاءالله

تلگرام جمعی از طلاب حوزه علمیه قم به‌امام خمینی

قم ـ خبرنگار اطلاعات

تلگرامی ازطرف جمعی از طلاب حوزه علمیه قم به محضر مبارك رهبرعظیم‌الشان جهان‌اسلام حضرت آیت‌الله‌العظمی امام خمینی بدین شرح مخابره شد :

پس‌از عرض سلام، سلامتی وطول عمر پربرکت آن نایب بحق امام زمان (عج) را ازخدای متعال خواستاریم، پیرو هشدار آن ناخدای بزرگ که کشتی انقلاب راهمواره در طوفان توطئه ها هدایت وامواج حیله و تزویر را موسی‌وار شکافته ، با احترام معروض میداریم ، هماکنون اعوان‌الشیاطین توطئه جدیدی را طرح کرده ومیخواهند بین صفوف متحد مسلمین شکاف ایجاد نمایند . روشن‌است که جریان های ضد نظام جمهوری اسلامی چون حلقه‌های زنجیر مربوط به هم و سلسله جنبان این حلقه های‌توطئه استکبار جهانی به سرکردگی شیطان بزرگ آمریکاست. که در این مقطع زمانی پس از آزمودن حربه هایی چون‌حمله نظامی ، کودتا و جنگ‌تحمیلی‌عراق و شکست‌مفتضحانه‌اش حربه‌های دیگر را از تاریخ سیاه گذشته‌اش بیرون کشید ، وشیطانک های خود را از اطراف و اکناف در کنفرانس صهیونیستی طائف فراخواند و ایجاد اختلاف بین شیعه و سنی را دستورالعمل آنها قرار داد و بتدریج عمال‌جنایتکار و خیانت پیشه داخلی آنان . این طرح شیطانی را شروع کردند تا به مرحله اجرا درآورند ولی با نهیب آن‌پیرروشن‌ضمیر ابرمرد قرن و امید مستضعفان ، ظلم ها از بین می‌رود و فرصت طلبان به سوراخ های خود می‌خزند ،ماطلاب به آن رهبر دلسوزاطمینان میدهیم‌که‌حوزه علمیه ، از آگاهی و رشد سیاسی کاملا برخوردار بوده و حرکت‌های مرموز و شیطانی آمریکایی آنها را زیر نظر گرفته و به کمك الله در نطفه خفه خواهد کرد .

هرچه مستحکمتر باد اتحاد مسلمین‌جهان برای‌نابودی اتحاد شوم ابرقدرت ها

۱۵ جمادی الثانی ۱۴۰۱ مطابق با ۳۱فروردین ۱۳۶۰

تکاوران دریائی ایران استحکامات دشمن درخونین شهر را به‌آتش کشیدند

اطلاعیه شماره ۴۷۵ ستاد مشترك ارتش جمهوری اسلامی ایران عصر دیروز به شرح زیر انتشار یافت :

بسمه تعالی ـ رزمندگان نیروهای مسلح جمهوری اسلامی ایران با توکل به قدرت لایزال قادر متعال و برخورداری ازنور ایمان و روحیه عالی سربازی درنابودی مزدوران کافر و تجاوزگران صدامی تا مرز ایثار و شهادت می‌جنگند در ۴۸ساعت گذشته نبردبابن شرح به آگاهی هموطنان عزیز می‌رسد .

جبهه های جنوب

در جبهه های دارخوین ، مارد ، آبادان‌وخونین‌شهر تبادل آتش بین نیرو های مسلح جمهوری اسلامی ایران‌و نیروهای ارتش عراق ادامه داشت و براثر آتش‌توپخانه وخمپاره‌انداز و سایر سلاحهای سنگین رزمندگان‌نیروی زمینی این ضربات به نیرو های دشمن وارد آمد .

در جبهه «دارخوین ـ مارد» منجر به نابود شدن و یا خسارت دیدن ۴ بلدوزر و تعدادی سنگر تانك و سنگر اجتماعی شد .

در جبهه «ماهشهر ـ آبادان» یك تانك ، یك خودرو یك انبار مهمات و یك سنگر تیربار دشمن به آتش کشیده و منهدم شد و در جبهه آبادان و «خونین‌شهر» مجموعا بیش از ده سنگر اجتماعی و انفرادی یك‌سنگر خمپاره‌انداز یك انبار مهمات ، ۵ خودرو مهمات ، یك بلدوزر ، یك لودر ، یك جرثقیل‌ویك تفنگ ۱۰۶ میلیمتری مزدوران صدام هدف آتش رزمندگان جانباز قرارگرفت ومنهدم ویا از کار افتاد . روز گذشته قسمتی از مناطق مسکونی و تاسیساتی آبادان مورد هدف آتش توپخانه و سلاحهای دوربرد نیروهای مزدور ارتش عراق‌قرارگرفت که خسارات و تلفاتی نیز بهمراه داشت .

در جبهه های اهواز دزفول و سوسنگرد تبادل‌آتش بطور پراکنده وجود داشت .

جبهه های غرب :

تبادل‌آتش توپخانه و سلاحهای سنگین در اکثر جبهه های غرب بین رزمندگان نیروهای ما و نیرو های دشمن ادامه داشت .

سلحشوران ژاندارمری مواضع نیروهای دشمن‌رادر یکی از جبهه های «گیلانغرب» زیر آتش سلاحهای خود قرار دادند و در نتیجه ۴ سنگر گروهی و یك چادر مهمات مزدوران صدام را به‌آتش کشیده و منهدم‌کردند و ۱۱نفر از نیروهای‌آنان را بهلاکت رسانیدند .

روز گذشته ۵ سرباز و ۸نفر غیرنظامی مسلمان عراقی با خانواده‌هایشان خود را به نیروهای جمهوری اسلامی ایران در منطقه «سقز» معرفی‌و تقاضای‌پناهندگی کردند کهبا استقبال گرم برادران نیروهای مسلح‌روبرو شدند .

تعدادی از جنگنده های متجاوز ارتش عراق دیروز قصد حمله به چند شهر مرزی کشور را داشتند که‌براثر هوشیاری رزمندگان پدافند هوایی و گشودن آتش‌بسوی آنها هواپیماهای دشمن مجبور به فرار شدند .

در نبرد روز ۳۰ فروردین ماه دونفر از جانبازان نیروی زمینی بدرجه شهادت مفتخر شدند . در این‌روز رزمندگان نیروی زمینی و نیروی دریایی تعدادی نیز مجروح‌داشتند .

اطلاعیه سپاه

روابط عمومی ستاد مرکزی سپاه پاسداران انقلاب اسلامی عصر دیروز شمه‌ای از عملیات ۴۸ ساعت اخیر پاسداران در جبهه های نبرد جنوب و غرب کشور را باین شرح اعلام کرد :

بسم‌الله‌الرحمن‌الرحیم ـ «ما مدافع‌اسلام هستیم ومدافع‌اسلام باجان‌ومال وعزیزان خودش دفاع‌میکند و هر گزنخواهد نشست.»

(امام خمینی)

گزارش پاره‌ای از عملیات پاسداران انقلاب‌اسلامی در دوروز گذشته بدین شرح باطلاع میرسد .

براثر اجرای آتش سلاح‌های سبك ونیمه سنگین برادران پاسدار مستقر در جبهه‌های آبادان،جاده‌تدارکاتی دشمن در محور «فاو ـ بصره» در خاك عراق هدف قرار گرفت که طی آن دو خودرو و دو سنگراجتماعی مزدوران کافرمنهدم و چندین موضع اجتماعی آنان به‌آتش‌کشیده شد و عده زیادی که آمار دقیقی ازآنها در دست نیست کشته و یا زخمی شدند . آتش واحد خمپاره‌اندازبرادران سپاه پاسداران نیز سه انبار مهمات ودو سنگر اجتماعی دشمن متجاوز را درسه جبهه آبادان‌درهم کوبید ونتیجتا عده‌ای از کفار بعضی کشته و یازخمی شدند .

در همین روز حماسه‌آفرینان سپاه پاسداران طی نبردی یکساعته با لشکریان کفر در جبهه «اروندرود» عده‌ای از مزدوران صدام را کشته و عده‌ای دیگر را زخمی کردند ، دراین نبرد به نیروهای دلاور اسلام صدمه‌ای وارد نیامد .

در صبح روز ۶۰ر۱ر۳۰ ستون گشتی ارتش وسپاه شهرستان ماکو در اطراف این شهر مورد حمله وطن‌فروشان مزدور قرار گرفت‌که در نتیجه یك نفر از برادران سپاه ماکو مجروح‌شد .

در تاریخ ۶۰ر۱ر۳۱ حرکات‌مشکوکی‌از سوی ضد‌انقلابیون در حوالی روستا های جبران ، امیرآباد ،قلعه «متابار»از توابع پیرانشهر در منطقه مرزی غرب مشاهده شد که ضد حمله برادران سپاه پاسداران با حمایت‌آتش توپخانه ارتش اسلام انجام و ضد انقلابیون متواری گشتند . از تلفات مهاجمین هنوز اطلاعی در دست‌نیست.

جبهه های جنوب

در تبادل آتش بین‌رزمندگان اسلام‌و مزدوران‌بعثی در جبهه های آبادان و خونین‌شهر در بیست‌و چهارساعت گذشته چهار خودرو حامل نفرات، یك انبار مهمات، دو سنگر تیربار و سه سنگر اجتماعی ارتش صدام رابه آتش کشیدند و شماری ازمزدوران صدام راهلاك کردند. همچنین ۳ سنگر انفرادی ویك سنگر اجتماعی دشمن نیز درآن سوی اروندرود درخاك عراق توسط برادران پاسدار منهدم شد.

بگزارش رسیده ازآبادان تکاوران نیروی دریائی ماهیر سحرگاه دیروز چندمحل استقرار دشمن را در ساختمانهای گمرك، بندر و کشتیرانی و یك هتل در بخش اشغالی خونین‌شهر به‌آتش کشیدندو تعدادیدیگری از متجاوزان صدامی راکشتند.

این گزارش حاکی‌است رزمندگان اسلام در «میدان‌تیر» دو سمراهی آبادان‌و ماهشهر نیز دراین مدت علاوه‌بر حفظ برتری آتش تلفاتی به مزدوران دشمن‌وارد آوردند.

ازسوی دیگراز نخستین ساعات بامداد دیروز درگیری شدیدی بین رزمندگان اسلام و مزدوران‌بعثی در طول سواحل اروند رود جریان داشت و برادران پاسدار کمیته عشایری «شهرموج»با اجرای آتش‌برمواضع دشمن درخاك عراق۳ سنگر انفرادی ویك سنگراجتماعی آنان را منهدم و تلفاتی به‌قوای کفر واردکردند.

بگزارش رسیده قوای‌کفر دیرشب و دیروز نیز مناطق مسکونی آبادان رابطور پراکنده هدف آتش توپخانه های دوربرد خودقرارداده‌اند وبه‌چند منزل‌مسکونی این‌شهر خسارتهائی وارد آوردند وچندتن از هموطنان آبادانیمان رامجروح کردند.

جبهه های اطراف اهواز

اهواز ـ نبرد درجبهه های مختلف اهواز بین‌رزمندگان ماوقوای کفر بطور پراکنده جریان داردو بطور محسوسی از شدت آن کاسته شده است. همچنین ستادامدادپزشکی خوزستان گزارش داد که‌درشبانه‌روزاخیر دوتن ازسربازان غیور اسلام در جبهه های‌مالکیه و فارسیات مجروح شدند که‌به بیمارستان انتقال‌یافته‌ودوتن دیگر بشهادت‌رسیده‌اند.

ادامه نبرد در جبهه های غرب

کرمانشاه ـ نیروهای دلیر ما درادامه نبردباشغالگران در جبهه های غرب ضمن آزاد سازی یک منطقه حساس‌از تصرف نیروهای دشمن ، ۲ خودرو ، ۲۰ سنگر گروهی ،یک چادر مهمات و چهار چادر نفرات متجاوزین را منهدم‌و بیش از ۲۰ تن از آنان را هلاك کردند.

فرماندار اورامانات در گفتگوئی اعلام داشت:براساس گزارشهای رسیده روستای کمینه از نقاط حساس مرزی‌در منطقه پاوه از وجود نیروهای دشمن خارجی و فریب‌خوردگان داخلی آن پاك شده و به تصرف مدافعان‌انقلاب درآمده است.

به گزارش خبرنگاران رزمندگان نیروی زمینی دیروزبا اجرای آتش برمواضع دشمن در جبهه سومار ۲خودرو آنان را منهدم و بیش از ۵ تن از متجاوزین را هلاك کردند.

بگفته معاون هنگ ژاندارمری قصرشیرین دیروز با اجرای آتش برمواضع قوای کفر در منطقه چقالوند‌۸چادر نفرات و یك چادر مهمات دشمن نابود شد و ۱۱ تن از مزدوران صدامی بهلاکت رسیدند.

در جبهه گیلانغرب نیز نبرد همچنان جریان داشت و نیروهای ما ۳ سنگر گروهی دشمن را منهدم و ۳ تن از متجاوزین را هلاك و ۵ تن دیگر را مجروح کردند. در جبهه های میمک ، گانی‌سخت ، کنجان‌چم، ملکشاهی،ذهاب، قصرشیرین ، ریزاب و دالاهو نیز نبرد میان مدافعان انقلاب اسلامی و ارتش صدام همچنان جریان داشت و نیروهای ما مواضع دشمن را در این مناطق زیرآتش‌سلاحهای‌سبك‌و سنگین خود قرار دادند و خساراتی به آنها واردکردند.

در سال جاری به متقاضیان وام مسکن داده خواهد شد

بقیه‌ازصفحه۱۰

مسایل را با درنظر گرفتن اولویت باین صورت‌بیان‌کرد:

اوارگان و جنگ زدگان، معاودین و مهاجرین،بازسازی مناطق جنگی ، پشتیبانی از جبهه های جنگ ، تولیدات‌و تدارکات برای مناطق جنگی‌و جهت گرفتن همه دستگاههای تولیدی و عمرانی برای تامین نیازهای فوری در شرایط اضطراری .

بطور کلی میتوان گفت اولویتها اول به مسائل اضطراری کشور و بعد به مراکز خدمات و تدارکات که در حقیقت حرکت جدید اقتصادی استدادشده است.

پرداخت وام

موسی‌خیر در پایان در مورد این سئوال که باتوجه به لایحه آزادی‌معاملات‌مسکن آیا در آینده وام ساختمانی پرداخت خواهد شد یا خیر اظهار داشت :

طبق تبصره۳۳ قانون‌بودجه سال ۵۹ که حدود ۸۰میلیارد ریال اعتبارات ساختمان و مسکن در نظر گرفته شده‌بود امسال نیز همان تبصره کهاز طریق استقراض بانکی است ادامه خواهد یافت، حتی در بودجه دو دوازدهم هم‌اجازه پرداخت وام مسکن داده شده منتهی روش اجرائی آن بـا وزارت مسکن و شهرسازی‌و بانکهای تابعه خواهد بود.

و درسال جاری کلا هدف و سیاست کلی دولت این خواهد بود که اعتبارات‌وام در شهرهای بزرگ به حداقل و در روستاها و شهرهای کوچکتر به حداکثر برسد و در اختیار وام گیرندگان قرار گیرد.

سازمان اقتصاد اسلامی ایران را بشناسیم

تلاش سازمان اقتصاد اسلامی ایران، در جهت رفاه و آسایش مردم، بخصوص افراد محروم ومستضعف...

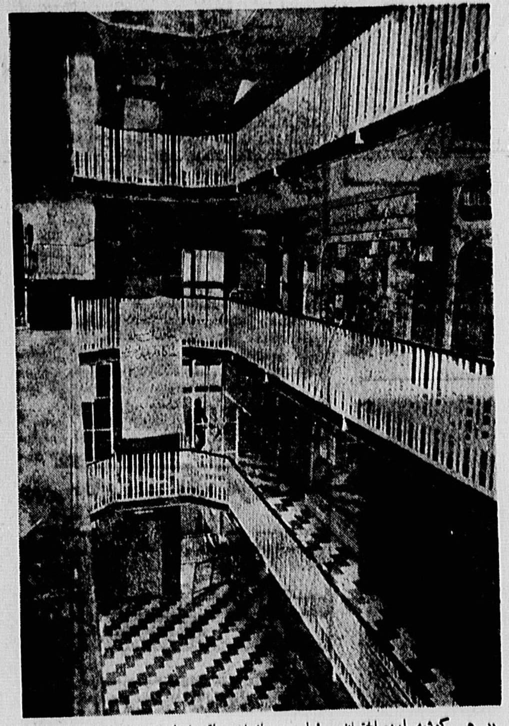

در هر گوشه این‌ساختمان مسئولین سازمان اقتصاد اسلامی ایران‌با تلاش‌پیگیر خود در راه تداوم انقلاب گام برمیدارند.

س ـ نحوه پرداخت‌وامها چگونه‌انجام‌میگیرد وتاکنون چه میزان وام پرداخت شده است.

ج ـ در اینجا میتوان موضوع رابه‌دو بخش‌تقسیم نمود بخش اول وسیله صندوقهای قرض‌الحسنه وبا سرمایه گذاری سازمان انجام میگیرد و دیگری را سازمان اقتصاداسلامی‌ایران مستقیما انجام میدهد . چون صندوقهای قرض‌الحسنه در متن جامعه هستند و با گرفتاریهای برادران و خواهران آشنائی دارند . وامها با تخصیص‌اعتبار از طرف سازمان وسیله این صندوقها پرداخت میشود و تاکنون حدود ۱٫۴۰۰٫۰۰۰٫۰۰۰ ریال‌وام مختلف اعم از مصرفی و کشاورزی و صنعتی بوسیله صندوقها پرداخت شده‌است و تا حال در حدود ۷۰۰ صندوق با این سازمان همکاری و ارتباط دارند‌که این همکاری‌درحال گسترش است . انشاءالله امیدواریم تمام صندوقهای موجود در سطح کشور در پوشش‌ارتباط و همکاری با سازمان قرار گیرند ولی بخش دیگری‌را سازمان مستقیما انجام می‌دهد و آن تامین مواداولیه کارخانجات احیاء صنایع وورود مایحتاج ضروریست و فعالیت‌های چشمگیری در اینمورد معمول داشته‌است.

س ـ ممکن است بعضی‌از این فعالیت ها را برای خوانندگان مشروحا بیان فرمائید .

ج ـ گرچه بیان‌تمام آنها بطور تفصیل به درازا می‌کشد ولی من سعی میکنم نمونه‌داری از این فعالیت هارا بطور اجمالی با ذکر ارقام‌و آمار و تاثیر‌آنها در ثابت نگهداشتن قیمتها و تامین نیازهای جامعه‌مان بعرض برسانم تاپا فعالیتهای این نهاد انقلابی بیشتر آشنا شویم .

۱ـ چون بعلت کمبود‌نخ پلی‌اکریل در بازار بیکاری تریکو بافها را تهدیدمی‌کرد سازمان باورود مواد اولیه‌در حدود ۱۴۰۰تریکو بافی را از خطر تعطیلی رهائی بخشیدودر آغازفصل سرما کمبود تریکو دربازار جبران شدوبرای جلوگیری از بازار سیاه و بالا رفتن قیمت و دخالت واسطه ها موارد مذکور را با معرفی شرکت تعاونی تهیه وتوزیع مستقیما در اختیار تولید کنندگان قرارداد.

۲ـ کارخانه کارتن کار بعد از انقلاب شدیدا دچار کمبود مواد اولیه و درخطر تعطیل قرار گرفته بود که بی‌تفاوتی در اینمورد موجب بیکاری در حدود ۳۰۰ نفر کارگر و کارمند میشد ، سازمان اقتصاداسلامی‌ایران اعتباری در حدود ۳۵۰٫۰۰۰٫۰۰۰ ریال به منظور خرید و تامین مواد اولیه از تعطیل کارخانه و بیکاری کارگران‌جلوگیری و در عین حال قسمتی از نیاز جامعه را نیز تامین نمود . شاید بخاطرداشته باشید سال گذشته در شرف افتتاح مدارس در بازار کمبود کاغذ تحریر وجود داشت‌که ترقی‌بیرویه و کمیابی کاغذ ممکن بود موجب نگرانی نوباوگان محصل گردد سازمان‌اقتصاد اسلامی پیش‌بینی‌های لازم را بموقع نمود و توانست با ورود کاغذ تحریر از کمبود و بازار سیاه جلوگیری و قیمتها رادرحد معقولی‌پائین نگهدارد .

برای اینکه کمبودی از لحاظ عرضه نان ومخصوصا شب عید در پخت وعرضه شیرینی احتمالا پیش نیاید در اسفند ماه سال گذشته سازمان با نظر وزارت بازرگانی اقدام بخرید و ورود ۲۰٫۰۰۰ تن‌آردنموده‌و باقیمت‌تمام‌شده و با نظارت مستقیم وزارت بازرگانی در اختیار مصرف کنندگان‌قرار داد. سازمان‌اقتصاد اسلامی ایران کمبود و بازار سیاه لاستیك‌های کامیون‌رادراین زمان خاص‌مملکت احساس میکرد بنابر وظیفه اسلامی تعداد ۲۰٫۰۰۰ حلقه‌لاستیك کامیون از کشورهای خارج خریدو وارد نموده وزیر نظر وزارت بازرگانی‌براندنگانی که کالای مورد نیاز جامعه را از بندرعباس حمل می‌نمایند بنرخ تقریبا تمام‌شده قرار میدهد من چند رقم‌از کالاهائی راکه سازمان‌وارد و عرضه کرده و بدینوسیله خدمتی هرچند جزئی‌بجامعه نموده بیان کردم ولی‌مجالی برای ذکر تمام آنها برای جنابعالی نیست .

س ـ سازمان اقتصاد اسلامی در این معاملات چقدر سود برده است ؟

ج ـ همانطور که قبلا عرض کردم سازمان یك موسسه‌ایست غیر انتفاعی و غرض از انجام معاملات‌سود جوئی و سود آوری نیست ولی هزینه‌های جاری‌سازمان و صندوقها را ناچار است‌با منظور نمودن جزئی سود تامین نماید معذالك سازمان در معامله‌کاغذ تحریرعلاوه براینکه سودی نبرده متحمل زیان نیز گشته است وآرد و لاستیك که ورود و عرضه آنها حیاتی و ضروری بود اصولا‌بانظر وزارت بازرگانی بقیمت تمام شده عرضه و بفروش رسانده است لازم بیادآوری است که ارزش دوقلم کالای مذکور درحدود ۱٫۵۰۰٫۰۰۰٫۰۰۰ ریال‌می‌باشد که بقیمت تمام شده در اختیار مصرف کنندگان قرار گرفته‌ولی‌نسبت بدیگر کالاها سود متعادلی که‌قیمت ها را ثابت نگهداشته و از بازار سیاه جلوگیری کند و در عین حال از نرخهای دولتی پائین‌تر نباشد منظور شده است

بسمه تعالی

جامعه راهنمایان‌حج‌تهران وتوابع(قم‌وقزوین)

بدینوسیله باطلاع عموم همکاران عزیز میرساند بجهت انتخاب موقت نمایندگان خودبرای مقدمات تشکیل اتحادیه در روز جمعه چهارم اردیبهشت ماه ۱۳۶۰ از ساعت ۳الی۶ بعدازظهر به‌آدرس زیر: حسینیه شاهنجانیها واقع‌درمیدان رشدیه‌خیابان آذربایجان حضور بهمرسانند متمنی است که مدیران گروه منتخب سالهای ۱۳۵۹با در دست داشتن کارت حضور یابند .

آـ ۲۰۵۰۳

مجالس ترحیم

باکمال تاسف وتاثر درگذشت حاجی رجب چنگیزی آشتیانی بزرگ خاندان چنگیزی آشتیانی (آشتیانی عراقی) راباطلاع دوستان وخویشان میرساند. مجلس‌ترحیم‌مردانه آن مرحوم در روز جمعه ۴ر۲ر۶۰ از ساعت ۴ الی۶ بعد از ظهر در مسجد آشتیانیها واقع در خیابان ۱۷ شهریور اول خیابان آشتیان ومجلس‌ختم زنانه درهمانروز ازساعت ۴ الی ۶ در خیابان دلگشا کوچه دلبخواه پلاك۶ منعقد می باشد .

خانواده‌های : چنگیزی آشتیانی (آشتیانی عراقی) ، برکت، نادری، نداف، نورائی، امامی .

اطلاعات ـ مصیبت وارده را به‌خانواده‌های عزادار تسلیت می دهد.

انالله وانا‌الیه راجعون

آنچنان زی که گراز حادثه برباد روی
حسن معنی نگذارد که تو ازیاد روی

بانهایت اندوه وتاثر فراوان فوت نابهنگام همسرو پدر عزیزمان تیمسار سرتیپ بازنشسته عبدالله بیدار بخت را باطلاع دوستان وآشنایان میرساند، مجلس‌ختم مردانه آن مرحوم ازساعت ۳تا۵ بعداز ظهر روز پنجشنبه ۳ر۲ر۶۰ در مسجد اعظم قلهك و ختم زنانه همان روز وساعت‌در منزل نامبرده در خیابان دولت کوچه فارا پلاك۱۰ منعقد می‌گردد .

عزت، ارد، اردشیر، آراسته، اردوان، فاطمه، آرش بیداربخت وخانواده‌های فکور توسلیان، اویسی‌اصفهانی، آذرخش، برادروار، کاظمی‌نژاد، آقابیگلر، ممیز، ضمیری، ممیززاده، منصوری، آخوندزاده، ابریشمی، ایران زاوی، سودبخش، ذوالنصر، صادقی، آصف، عزیزی ، کابلی ، کبیری، شیفر، معطر، خاکزاد، پریرور، افتخاری ، حاج مفیدی، دوستان،حبیب‌شجاعی، مرتضی‌تدین، رضازنوزی، محسن نهائی، شکرانه، کمالی، محمود فائض، روزافروز، بدری، پرویز رکنی، میر ضیاء الدینی، عشقی،امیرمسکینی تهرانی، منوچهر ذوالقدر، اکبر علائی، امان‌الله هاشمی ، نصیر سمیعی، ساعدی، عابر .

اطلاعات مصیبت وارده را به خانواده‌های عزادار تسلیت میدهد

بانهایت تاثر و تاسف درگذشت مرحوم منصور گلی‌پور را باطلاع بستگان میرساند. مجلس ترحیم از ساعت ۲ الی ۴بعدازظهر پنجشنبه ۳ر۲ر۶۰ درمسجد امیر(ع) کارگر(امیرآباد سابق) روبروی پمپ‌بنزین منعقد میباشد.

گلی‌پورـ گلی‌ـ گله ـ کنگرلومنفرد ـ خاورزمینی ـ ابطحی ـ هوشیار ـ عصمتی ـ و سایر خانواده های وابسته.

باتاثر فراوان درگذشت اندوهبار همسر ومادر عزیزمان بانو فخرالتاج فرهمند را باطلاع‌دوستان وبستگان‌و آشنایان محترم می‌رساند. مجلس ترحیم زنانه ومردانه آن مرحومه در روز شنبه ۵ر۲ر۶۰ ازساعت ۴تا۶ بعداز ظهر درمسجد ولی عصر واقع در خیابان آذربایجان (حشمت‌الدوله‌سابق) منعقد می‌باشد .

محمد حسین فرهمند، منصور، قمر،افسر، عبدالعزیز، رضا، محمد ودکتر نادر فرهمند وخانواده‌های امام جمعه گروسی، پیشکاری، چهل‌امیرانی، نوبخت،امیران،امیرانی، امیرنیا، کمالیان، ریاضی، نقیبی، بطحائی، نعیمی و سایر خانواده‌های وابسته .

انالله وانا‌الیه راجعون

بانهایت تاثر و تاسف درگذشت ناگهانی حاجیه خانم اشرف‌السادات حسینی (یوسفی) را باطلاع عموم بستگان و آشنایان‌میرساند. مجلس‌ختم زنانه‌ومردانه آن‌مرحومه روزه‌شنبه ۳ر۲ر۶۰ ازساعت ۱۳ الی۱۵ در مسجد حاج حسن واقع در خیابان حنیف‌نژاد (شاپور) خیابان ارامنه وروزجمعه ۴ر۲ر۶۰ ازساعت ۳الی۵ بعداز ظهر در خیابان نارمك خیابان ۴۶ متری شرقی خیابان مداین مسجد سجاد برگزار خواهد شد.

از طرف خانواده های :

یوسفی ـ حسینی ـ صالح‌آبادی‌ـ رحیمی ـ نعیما ـ ادیبان ـ خدامی ـ ندیمی ـ حاج حسنی ـ رضوانی ـ میرشمس ـ حبیبی ـ جعفری ـ نوروزی ـ مختاریها ـ دکتر قاضی‌زاده ـ خانی ـ دکتر خرمی ـ نوبری ـ زنهاری ـ شکوهی نژاد ـ محمودآبادی ـ عباجی ـ چهرمتاب ـ مهرآموز ـ نهنگی.

اطلاعات ـ مصیبت وارده را به خانواده های عزادار تسلیت می‌دهد .

انالله وانا‌الیه راجعون

بااندوه فراوان ودریغ بسیار شهادت برادر وهمکار بسیار عزیزمان سرکار ستوان مهندس علی اکبر احمدی را به خانواده محترم‌آن‌شهید تبریک وتسلیت‌عرض می‌نمائیم، بهمین مناسبت مجلس ترحیم مردانه و زنانه از ساعت ۱۲ الی ۱۴ روز شنبه مورخ ۵ر۲ر۶۰ در مسجد حضرت امیر واقع در خیابان‌کارگر شمالی مقابل پمپ بنزین‌منعقدمیباشد.

پرسنل اداره مهندسی نیروی زمینی ارتش جمهوری اسلامی ایران .

اطلاعات مصیبت وارده را بخانواده های عزادار تسلیت میگوید.

باکمال تاسف درگذشت خلد آشیان مرحومه طوطی بیگم حسین زاده شبستری متعلقه مرحوم محمد تقی حسین زاده شبستری‌راباطلاع اقوام و آشنایان میرساندمجلس ترحیم زنانه‌و مردانه‌آن مرحومه از ساعت ۴ الی ۶ بعد از ظهر روزجمعه ۴ر۲ر۶۰ در مسجد شبستری‌ها واقع در خیابان امیر کبیر کوی امین دربار منعقد میباشد

خانواده‌های: حسین زاده‌ـ حسین زاده شبستری‌ـ مرتضوی‌ـ جلفایی‌ـ نوگل سادات‌ـ سرشار ـ امامی‌ـ نظری‌ـ حسینی‌ـ رحیم زاده‌ـ یزدانمهرـ بیگی‌ـ بابازاده‌ـ محمد لویی‌ـ تمجیدی‌ـ میرآبی‌ـ خرسندی جهان‌ـ یعقوبی‌ـ نجفی‌ـ گودرزی‌ـ کریمپور‌ـ رزمی ـ نادری ـ معصومی ـ مسگری ـ پژوهی ـ ثابت‌عهد.

اطلاعات ـ مصیبت وارده را به خانواده‌های عزادار تسلیت می‌دهد .

هو الباقی

بانهایت تاثر و تاسف فوت ناگهانی بانوی مومنه رقیه اسحقی راباطلاع بستگان و آشنایان میرساند. مجلس ترحیم مردانه روز پنجشنبه ۳ر۲ر۶۰ از ساعت ۳تا۵ بعداز ظهر در مسجد مهدی واقع در انتهای خیابان ستارخان سمراه تهران‌ویلا و ختم زنانه همانروز و ساعت در منزل آنمرحومه نزدیک سمراه تهران ویلا ۱۶ متری پاك شماره ۱۰ منعقد میباشد.

خانواده های: اسحقی ـ سیامکنژاد ـ نوری بروجردی و خانواده های وابسته .

اطلاعات مصیبت وارده را بخانواده های عزادار تسلیت میدهد.

باکمال تاسف درگذشت جانگداز حاجیه خانم ملوک‌اهلی (محب علی) را باطلاع میرسانیم، مجلس ختم مردانه روزپنج‌شنبه ۳ر۲ر۶۰ از ساعت ۳ الی ۵ بعد از ظهر در مسجد شفا خیابان مصدق جنب بیمارستان ۵۰۱ ارتش و ختم زنانه همان‌روز در منزل آن مرحومه خیابان مصدق خیابان‌زعفرانیه خیابان آصف خیابان نشاط شماره ۲۲ منعقد میباشد.

خانواده‌های: اهلی‌ـ محب علی‌ـ هریری منفردـ وهابی‌ـ هاشمی‌ـ حبیبی‌ـ هراتیان‌ـ ایروانی‌ـ معتمدی.

اطلاعات مصیبت وارده را بخانواده های عزادار تسلیت میگوید.

یادبود

شهید قلب تاریخ است

شهادت سرباز وظیفه اردشیر امیدی را باطلاع کلیه فامیل و آشنایان میرساند و مراسم شب هفت آن شهید در روز پنجشنبه ۳ر۲ر۶۰ از ساعت۳ الی ۵ در بهشت زهرا برگزار میشود

از طرف دوستان، آن شهید

آـ ۱۰۷۵

تسلیت

برادر محمد ترابی

درگذشت مادر گرامیتان را که موجب تاسف فراوان است خدمت شما وخانواده محترم تسلیت گفته صبر و شکیبائی شمارا ازخداوند متعال خواستاریم.

مدیر عامل ـ مدیران و کارکنان
سازمان خبرگزاری پارس

تسلیت

دکتر محمد رحیم دهقان عزیز

درگذشت مادر گرامیتان را از صمیم قلب تسلیت‌میگوئیم

خانواده فرخ روز

آقای رحیم سقط چی

فوت ابوی را بحضرتعالی و خانواده محترم تسلیت‌عرض مینمائیم

تهران عین‌الله همتی

همکار گرامی سرکار خانم عطرچیان

مصیبت وارده را به جنابعالی و خانواده محترمتان تسلیت میگوئیم.

کارکنان واحد عملیات بندری سازمان بنادر و کشتیرانی

آقای دکتر داریوش ایقانی

مصیبت وارده را صمیمانه تسلیت عرض مینمائیم و بقای عمر جنابعالی را از خداوند خواستاریم .

کارکنان اتوبان تهران قم قطعه الف

لیلا وبهمن عزیز

این غم برشما آسان باد.

مهدی ، علیرضا و ثریا مرتضوی

سرکار خانم ضرابی و قصابی ودکتر رامیار

مصیبت وارده را بشما و عموم خانواده محترم تسلیت عرض نموده و از خداوند متعال صبروشکیبائی آرزومیکنم.

مهدی آریان‌نژاد

برادر، آقای حاج سید مجتبی قائم‌مقامی

همکاران شما درکمیته امور صنفی تهران درگذشت آقای علی‌پنجه شاهی داماد گرامیتان را تسلیت عرض‌نموده بقای عمر شما و خانواده محترم آن بزرگوار را ازخداوند متعال خواهانیم .

کمیته امور صنفی

همکار محترم جناب آقای مسعود صالح‌آبادی

مصیبت وارده‌را به‌جنابعالی و خانواده محترم تسلیت گفته، بقای عمر آنجناب وخانواده محترمتان را از خدای بزرگ خواستاریم .

کارکنان شرکت خدمات مهندسی برق

برادر آقا مجید کریمی

همکاران شما در کمیته امور صنفی تهران درگذشت مادر گرامیتان‌راتسلیت عرض نموده، بقای‌عمر شماوخانواده محترم را ازخداوند متعال خواهانیم .

کمیته امور صنفی

سپاسگزاری

از سروران و دوستان عزیزی که با شرکت درمجالس ترحیم مرحوم حاج اسماعیل صبوری حضور یافته و یابا مخابره تلگرام تسلیت گفته‌اند صمیمانه تشکر مینمائیم.

خانواده رحیم رفیعیان

مجالس وعظ وسخنرانی

بسمه تعالی

کلاس تربیت‌معلم دینی

گوهر والائی که گرداننده جهازمادی بدن است بعضی از مسائل فلسفی این شانس را دارد که مورد علاقه همگان است اتفاقا مسئله روح یکی از این‌مسائل است، انسان‌ها علاقمند هستند که از واقعیت خویش آگاه شوند وبدانندکه آیا انسانیت انسان در رگها و پی‌ها وسلسله اعصاب خلاصه میشود یااینکه تمام‌اینها ابزار مادی است برای یک گوهر والائی که تدبیرکننده و گرداننده این جهاز طبیعی است .

اینست موضوع سخنرانی استاد دانشمند جناب آقای جعفر سبحانی .

زمان ـ صبح روز جمعه ازساعت ۷ـ۸
مکان ـ خیابان ایران دارتحفیظ القرآن‌الکریم.

اطلاعات

سال پنجاه و چهارم
محل اداره: خیابان خیام
ساختمان اطلاعات
تلکس ۲۱۲۳۳۶
تلگرافی: اطلاعات - تهران
تلفن ۳۲۸۱

تقویم اطلاعات

ساعات شرعی
استخراج دکتر ریاضی کرمانی

چهارشنبه دوم اردیبهشت ماه ۱۳۶۰
هفدهم جمادی‌الثانی ۱۴۰۱
بیست و دوم آوریل ۱۹۸۱

اذان مغرب ..... ساعت ۷ و ۲ دقیقه
اذان صبح (فردا) ..... ساعت ۳ و ۲۱دقیقه
طلوع آفتاب (فردا) .... ساعت ۵و ۲۰دقیقه
ظهر شرعی (فردا).... ساعت ۱۲ و ۱دقیقه
اذان مغرب (فردا) .... ساعت ۷ و ۳دقیقه

کوتاه از سراسر جهان

- در اثر نشر فاضل‌آب آلوده به مواد رادیو اکتیو درغرب ژاپن ٥٦ نفر در معرض تشعشعات اتمی قرار گرفتند.
- مجلس شورای ملی فلسطین ضمن محکوم کردن تروریزم، آمریکا و اشغالگران قدس را عاملین ترور معرفی کرد.
- در درگیریهای اخیر در گواتمالا ، خانه وزیر کشور گواتمالا به گلوله بسته شد و نگهبان وی مجروح شد.
- اسپیرو - اگنیو معاون رئیس جمهوری پیشین آمریکا بخاطر رشوه خواری دریک دادگاه در مریلند تحت محاکمه قرار گرفت.
- کارگران یکی از مجتمع های تولید مس شیلی دیروز دست به اعتصاب زدند.
- وزارت دفاع امریکا پیشنهاد کرداولین سری‌ازموشکهای کشتی به کشتی را برای تعبیه در ٤ فروند ناوجنگی ژاپنی به آن کشور بفروشند.
- سیهانوک اعلام کرد حاضراست بدون دریافت کمکاز چین و امریکا به جبهه مقاومت علیه ویتنام بپیوندد.
- ونزوئلا به تحویل روزانه ده هزار بشکه‌نفت‌به کوبا ادامه خواهد داد.
- حبیب شطی دبیر کل کنفرانس اسلامی و ضیاءالرحمن رئیس جمهور بنگلادش برای شرکت در کمیته قدس وارد مراکش شدند.

تلاش ببرک کارمل برای حفظ میراث اسلامی

اسلام‌آباد - پاکستان - خبرگزاری فرانسه: رادیو کابل که‌صدای آن دراسلام آباد شنیده شد، اعلام کرد که پس‌از روی کار آمدن رژیم طرفدار شوروی در کابل برخلاف تبلیغات امریکاو چین اسلام درافغانستان تقویت شده‌است.

رادیو کابل اضافه کرد: شورای عالی اسلامی که نمایندگان جوامع‌اسلامی و رهبران مذهبی‌در آن شرکت دارند، برای حفظ میراث اسلامی، تشکیل شده است.

رادیو کابل گفت: «رهبر شورای مذکور که‌بخاطر عشق وعلاقه به‌اسلام واحترامی که‌برای‌آن قایل است‌از دولت افغانستان پشتیبانی میکنداو مسئولان مذهبی کشور رابه همکاری بادولت دعوت کرده‌است!»

از سوی دیگر به گزارش یونایتدپرس: در حالیکه یک هفته بیشتر به سومین سال برقراری حکومت کمونیستی در افغانستان نمانده است، نیروهای روسی بیشتری وارد کابل شده‌اند.

قدرت نیروهای روسی درکابل ۲٥ درصد افزایش یافته وبه ۱۰ هزار نفر رسیده‌است . این‌افراد مامور محافظت درمقابل اقدامات ضدروسی احتمالی هستند.

یکی از ساکنان کابل گفت: بدلیل حملات اخیر مجاهدین به مقامات عالیرتبه روس و افغان،جو کابل بینهایت متشنج استومقامات رسمی و کارمندان دولت بطور قابل ملاحظه‌ای وحشتزده شده‌اند .

به گفته ساکنان ، جنگنده های میگ و هلیکوپترها از چه روز گذشته تاکنون روزانه برفراز پایتخت به‌پرواز درآمده و انفجار بمبو موشکهای رسام مانع ازخوابیدن مردم درشبها میگردد.

وزیر دفاع مصر وارد امریکا شد

قاهره ، یونایتدپرس:

عبدالحلیم‌ابوغزاله » وزیردفاع مصر بمنظور انجام مذاکراتی پیرامون دریافت چهار هواپیمای مجهزبه سیستم های هشدار دهنده وسایر سلاحهای پیشرفته از امریکا دیروز وارد واشنگتن شد .

درخلال این دیدار چندروزه «ابوغزاله » باکاسپار- وینبرگر وزیر دفاع وژنرال «دیوید جونز » رئیس‌ستاد مشترک امریکا ملاقات خواهد کرد .

ابوغزاله قبلا بعنوان وابسته نظامی مصر درواشنگتن خدمت میکرد.

سایر موارد مورد بحث‌بین وزرای دفاع این دوکشور تامین چهار هواپیمای مجهز به رادار هاوکی خواهدبود .»

ایالات متحده قبلابه مصر ۳٥ جنگنده فانتوم اف-٤ تحویل داده استوسال آینده نیز٤٠ جت جنگنده‌اف-١٦ رکه‌از نوع پیشرفته‌تراست، به‌این کشور تحویل خواهد داد. واشنگتن غیرازاین هواپیماها ۲٥٠ تانك ام-٦٠ نیز به‌مصر داده‌است.

مجلس کویت ، پرداخت وام به عراق را تصویب کرد

کویت ، خبرگزاری پارس: پارلمان کویت اعطای دو میلیارد دلار وام بدون بهره به رژیم صدام‌حسین را تصویب کرد . این وام برای جبران خساراتی که درجنك هفت ماهه با ایران به این کشور وارد آمده است ، به مصرف خواهد رسید . در یك جلسه محرمانه پارلمان که دیروز سه ساعت در پشت درهای بسته بطول انجامید، پرداخت‌این وام به تصویب رسید.

صنایع عراق از جمله پالایشگاه ها و نیروگاه‌های این کشور در جنك با ایران خسارات فراوانی دیده است وپرداخت این وام مبین این حقیقت است که عراق در ادامه جنك با ایران شدیدا به منابع مالی خارجی‌نیازمند است . وام بدون بهره‌کویت بخشی از چهارده میلیارد دلار وامی است که عراق درنظر دارد از کویت ، امارات عربی متحده، قطر وپادشاهی سعودی دریافت کند . پیش ازشروع جنك ، عراق دومین صادر کننده بزرك نفت در جهان بود وسی وپنج میلیارد دلار ذخایر ارزی در اختیار داشت .

هدیه روسیه به لائوس

بانکوک ، خبرگزاری فرانسه : رادیو وینتیان روز یکشنبه گذشته اعلام کرد که اتحاد شوروی در حال ساختن یک ایستگاه رادیوئی ماهواره‌ای در لائوس است .

این ایستگاه در پنجاه کیلومتری شمال وینتیان قرار دارد .

این ایستگاه رادیوئی کـه در ماه ژوئیه آینده آماده بهره‌برداری میشود ، به شبکه «انتراسپوتنیک » متصل خواهد شد.

رادیوی مذکور گفت : «این ایستگاه رادیوئی هدیه‌ای است از سوی شوروی به لائوس .»

خط امام از زبان امام

اگر باور تان باشد که خودماهم میتوانیم صنعتی، ابتکاری، داشته باشیم همین باور توانایی، شمارا توانا میکند. اساس، این باوراست که آنها (قدرتهای بزرگ) ازما گرفته بودند وما را ازهمه‌چیز تهی کرده بودند بطوریکه افکارماو باورهای‌ما همه وابستگی داشت. اگر افکار ملتی وابستگی به قدرت بزرگی باشد تمام چیزهای آن ملت وابستگی پیدا میکنند.

(۳۱ر۱ر۶۰)

سرهنگ فکوری وزیردفاع وفرمانده نیروی هوائی:

نیروی هوائی عراق امکان حملات مجدد را دارد

در پایان دیدار دیروز وزیر دفاع و فرمانده نیروی هوائی و گروهی از خلبانان نیروی هوائی ارتش جمهوری اسلامی ایران با امام امت، سرهنگ فکوری در گفتگوئی در پاسخ‌به‌این سئوال که باتوجه به‌عملیات موفقیت‌آمیز علیه پایگاه های هوائی عراق، چرا اخیرا شاهدحمله هوائی عراق به‌شهر های مرزی هستیم ؟ گفت:

مابه ملت شریف‌ایران میگوئیم که فکر نکنند با حمله‌ای که‌ما کردیم نیروی هوائی عراق نابود شده،مسلما ضربات سختی به‌آنها زده‌ایم، البته امکان حملات محدود راداراند و به‌شهرهای مرزی ماحمله میکنند تا گاهی‌حضور خودشان رانشان دهند.

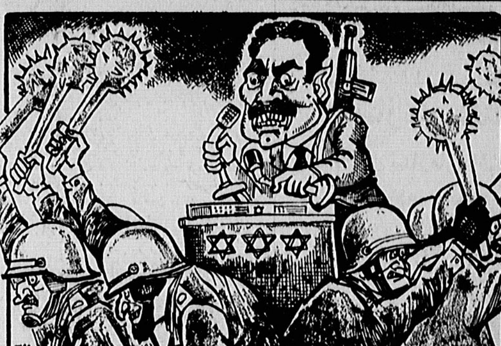

«حکومت پلیسی» در عراق

زبان کردی در یك ایالت ترکیه ممنوع شد

آنکارا خبرگزاری فرانسه : روزنامه حریت چاپ آنکارا امروز گزارش داد : «فرماندار ایالت ماردین‌واقع در جنوب شرقی ترکیه ، استفاده از هر زبان دیگری بجز زبان ترکی‌را درادارات دولتی این ایالت که اکثریت مردم آنرا کردها تشکیل می دهند، ممنوع اعلام کرده.

بر اساس این گزارش ، اعلامیه‌هائی مبنی براینکه «حرف‌زدن‌بزبانهای‌دیگرممنوع است!» روی درهای‌ادارات رسمی چسبانده شده است.

فرماندار این ایالت گفت: «کردهائی که با من مراوده دارند ترکی صحبت میکنند‌در نتیجه میتوانند در ادارات دیگر بزبان ترکی حرف بزنند!»

یك میلیون‌نفر در هند اعتصاب کردند

دهلی نو، خبرگزاری پارس:

به‌دنبال اعتراض به‌قانون کار درهند واعلام اعتصاب از سوی ٦ انجمن کارگری و کارمندی دردهلی‌نو ،دیروز دراین شهر بیش‌ازیك‌میلیون نفراز کارمندان ادارات‌صنعتی وبانك‌ها و روزنامه ها بمدت ٢٤ ساعت دست‌از کار کشیدند.

براساس آخرین گزارش خبرنگار خبرگزاری پارس ، کارمندان ادارات صنعتی بانك‌ها و روزنامه ها دیروز در مقابل ادارات خوداجتماع کرده‌و دست به تظاهرات زدند.

بلفاست - ایرلند شمالی ، ۳۱فروردین - آسوشیتدپرس، بابی سندز چریک عضو ارتش جمهوریخواه ایرلند در پنجاه و دومین روز اعتصاب غذای خود با مرگ فاصله‌ای ندارد، موفقیت وی در انتخابات اخیر مجلس ایرلند شمالی مقدمه بروز اغتشاشاتی شد که هفت روز متوالیست ادامه دارد. عکس ، سربازان انگلیسی را در کنار اتوبوسی که دوشنبه گذشته در جریان قیام مردم بلفاست غربی به‌آتش کشیده‌شد نشان میدهد.

امریکا میلیاردها دلار کمك نظامی به عربستان سعودی اختصاص میدهد

واشنگتن - آمریکا، یونایتدپرس ، وزارت دفاع امریکا روز دوشنبه گذشته اعلام کرد که برای آکادمی جدید نیروی دریائی ، که بخشی از طرح توسعه در دست اجرای نیروی دریائی عربستان است ، وسایل طراحی و ساختمانی به ارزش ٥٤ میلیون دلار به آن‌کشور خواهد فروخت.

کل هزینه این پروژه به ٤٫۲۷ میلیارد دلار خواهد رسید .

این پروژه تحت نظارت گروه مهندسی‌ارتش‌امریکا اجراء میشود .

این آکادمی قسمتی از طرح توسعه کلی نیروی دریائی پادشاهی عربستان سعودی است که شامل ایجاد بنادر درآب های عمیق دریای سرخ و خلیج فارس ، تعمیر کشتی و تجهیزات تعلیماتی ،یك مرکزداری‌نیروی دریائی خواهد بود .

وزارت دفاع امریکا همچنین ٤٢ میلیون دلار کمك تعلیماتی و حمایتی برای‌نیروی دریائی پادشاهی‌عربستان سعودی پیشنهاد کرد .

این برنامه برای تعلیم ملوانان سعودی در مدارس نظامی امریکا بین سال های مالی ۱۹۸۱ تا ۱۹۸٥است .

کار توزیع و نرخ‌گذاری کالا از دادگاه ویژه‌امورصنفی سلب‌شد

در جلسه ستاد بسیج‌اقتصادی کشور که صبح دیروز تشکیل شد طرح مربوط به توزیع و سهمیه‌بندی مواد چربی شامل روغن وکره مورد بررسی قرار گرفت.

دراین جلسه که بریاست بهزاد نبوی وزیر مشاور در امور اجرائی و سخنگوی دولت و با شرکت اعضای منتخب کمیسیون دولت و همچنین معاونین وزارت کار و معاونین بانك مرکزی و دادستان دادگاه ویژه امور صنفی در نخست‌وزیری تشکیل شد وبیش از ٤ ساعت بطول انجامید وظایف و مسئولیت های ستاد بسیج‌اقتصادی کشور جهت رسیدگی به مشکلات و مسائل اقتصادی ناشی از جنك تعیین و قرار شد در باره بسیج مردم و ارگانهای دولتی ونهاد های انقلاب جهت مقابله باعوارض اقتصادی ناشی از جنك اقدامات لازم بعمل آید .

وزیر کار وامور اجتماعی نیز در مورد آمارگیری نیروی انسانی جهت برنامه ریزیهای اقتصادی مطالبی اظهار داشت .

در این جلسه معاونین بانك مرکزی گزارش هایی از آمار ارزی واردات وصادرات کشور و هزینه های شاخص زندگی ارائه کردند .

ضمنا قرار شد دادگاه ویژه امور صنفی همکاری و هماهنگی خودرا باستاد بسیج اقتصادی کشورافزایش دهد و رئیس دادگاه ویژه امور صنفی در جلسات ستاد بسیج به عنوان ناظر حضور داشته باشد و دادگاه ویژه امور صنفی برنامه توزیع در نرخ‌گذاری را بدستگاه‌های اجرائی واگذار نماید و تنها درحدود تخلفات دراختیارات خودعمل نماید .

عربستان سعودی بهای نفت خود را کاهش داد

نیویورك -خبرگزاری فرانسه- وال‌استریت جورنال به‌نقل‌از گزارش هائی که‌از لندن دریافت کرده نوشت عربستان سعودی بهای نفت «اضافی» خودرا که برای‌جبران کمبود حاصله ازجنك‌ایران وعراق‌به‌برخی از کشور ها میفروشد از ۳٦ دلار دربشکه به ۳٤ دلارکاهش داده است.

وال‌استریك جورنال از قول محافل نفتی اضافه‌کرده است که‌این کاهش نشانه تمایل عربستان سعودی‌به‌تحمیل یك‌قیمت واحدنفت« بشکه‌ای ۳٤دلار» به تولید کنندگان نفت‌است .مقدار نفت‌اضافی که‌عربستان سعودی در پی جنك ایران‌وعراق به‌برخی ازکشورها ازجمله‌فرانسه ، ایتالیا ، برزیل ، ترکیه‌و هلند تحویل میدهد روزانه در حدود ششصد هزار بشکه است.

پر خرج ترین ازدواج قرن !

قاهره - مصر ، خبرگزاری فرانسه :

دنیای عرب این هفته‌شاهد پرخرج‌ترین ازدواج قرن بین پسررئیس امارات‌عربی‌متحده‌و دختر معاون نخست‌وزیر این کشور بود .

این ازدواج ۳٥ میلیون دلار هزینه دربر داشته است.

بنوشته روزنامه جمهوریه چاپ‌مصر ، شیخ زائد حاکم امارات عربی متحده بر طبق رسوم‌قدیمی، بمناسبت‌ازدواج پسر بزرگش هفت شب و هفت روز در ابوظبی جشن‌گرفت.

این‌روزنامه‌قسمتی ازبرنامه های این جشنها را چنین‌ذکر میکند :

داماد که امیر محمدداود نام دارد ، پیشاپیش کاروانی مرکب از بیست شتر که بار آنان جواهراتی ازقبیل شمش طلا ، الماس و زمرد به‌ارزش ٤ میلیون دلار بود، عازم‌قصر عروسی که شاهزاده سلامه نامدارد شد !

شیخ زائد و سایر حکام خلیج فارس دریک برنامه‌مرقص با شمشیرهای جواهرنشان شرکت کردند.

٥٠٠ خواننده و رقاص و ٥٠ گروه آوازهای محلی در مقابل جمعیت ۲۰۰۰۰ نفری‌در یک تئاتر مخصوص‌که‌درمیدان عمومی ابوظبی ساخته شده برنامه اجرا کردند.

یک‌اتومبیل مرسدس‌بعنوان هدیه از سوی یک شیخ به‌یک زن‌خواننده‌که‌ترانه مخصوص محمد و سلامه را خوانده بود داده شد .

از سوی شیخ حمدان پدر عروس ، یک مرکزخرید شامل سه آسمانخراش، یک هتل، یک سینما و ٥٥بوتیک به دخترش هدیه عروسی‌داده شد .

ده میلیون چراغهای رنگی خیابانهای شهر از هلند وارد شده بود . همچنین بین یک تا دو میلیون فشفشه کمرنگ های مختلف در آسمان پخش کردندو همزمان در شهرصدای بلبل را ایجاد میکردند،مصرف شد .

در همین حال به گزارش یونایتدپرس از ابوظبی، در اثر انفجار یک بمب قدرتمند در هتل هایت ابوظبی ، دو نفر کشته و چندین نفرزخمی شدند.

این انفجار در آستانه‌دیدار رسمی مارگارت‌تاچر ازامارات صورت گرفت .

تحقیق مقامات پلیس برای شناسائی عاملین این انفجار ادامه دارد ، لکن تاکنون هیچکس دراین رابطه دستگیر نشده است.

ملاقات سفیر ایران با وزیر نفت هند

سفیر جمهوری اسلامی‌ایران در هندبا وزیر نفت این‌کشور در دهلی نو دیدار و گفتگو کرد .

در این ملاقات که ۳٥دقیقه طول کشید سفیر جمهوری اسلامی‌ایران درهند اطلاعات جامعی درباره جنگ تحمیلی عراق علیه‌ایران‌در اختیاروزیر نفت هند قرار دادو طرفین درباره مسائل مورد علاقه دو کشور و از جمله موضوع نفت مذاکره و تبادل نظر کردند .

پیشاور - پاکستان ، ۱ اردیبهشت -آسوشیتدپرس، پناهندگان افغانی در گوشه‌ای از وضع اسفبار زندگی‌پاکستان ، یک زن پناهنده افغانی در اردوگاه کاچاچارن واقع در ایالت شمالی پیشاور در پاکستان ، «خاکاره» را در هاون میکوبد تا برای شام شب خود و خانواده‌اش آماده کند ! این خانواده از جمله ۱٫۷٤ میلیون افغانی هستند که به پاکستان پناهنده شدند. اینها هشت ماه قبل بدنبال حمله هلیکوپترهای توپدار ارتش شوروی‌به‌دهکده روچک واقع در ایالت ننگرهار افغانستان ، از وطن خود گریختند.

تحلیل سیاسی روز

حسام الدین امامی

«ضد رنسانس» جهانی استعمار (۱)

جنگ دوم جهانی با تمام ضایعات و تلفات، با تمام عوارض و عواقب وحشتناکی که داشت در عین حال از دیدگاه کارشناسان سیاسی - اجتماعی در حکم «رنسانس» دیگری بود که آثار آن‌نه تنها تا امروز - ۳٥ سال‌پس از جنگ احساس میشود بلکه موج اثرات دراز مدت آن‌تا قرنها بعد هم در سراسر جهان طنین انداز خواهد بود.

تفاوت «رنسانس» مزبور با «رنسانس» قرن چهاردهم اروپا اینست که‌آن رنسانس - تجدید حیات‌فکری - محدود به اروپا بود، در حالیکه «رنسانس» زائیده از جنگ دوم جهانی، جنبه بین المللی داشته و تمام‌ملتهای عالم را به نحوی در برگرفته است. این رنسانسی بود که کارشناسان جاسوسی و سیاسی غرب با همه ابزار حسابگری پیشرفته خود قادر به پیش بینی و حتی تصور آنهم نبودند. این‌رنسانسی بود که «جبرتاریخ» بصورت قاطع ترین کیفری در برابر جهانخواران اروپائی گذاشت. رنسانسی بودکه اروپا و استعمار غرب ندانسته‌و ناخواسته رهگشای آن شدند.

برای آگاهی خوانندگان فقط یک جنبه کمک ناخواسته غرب را به بروز و ظهور این رنسانس میاوریم:

متفقین غربی که انگلیس ۱۹٤٠ پرچمدار و سرمشق آنهابود، در برابر هیتلر و موسولینی چنان درمانده شده بودند که برای رهائی از بچهگرگی که پرورده بودند ، بهر دری زده و بهر کار غیر متعارفی مبادرت میکردند. منجمله برای جذب نیروی انسانی و نفراتی مستعمرات و نیمه مستعمرات در صفوف جبهه و پشت جبهه خود را «متعهد!» به دفاع از آزادی و استقلال کشورهای عالم کردندو به احزاب مختلف کشورها وعده استقلال و خود مختاری‌کشورشان را دادند. بدین‌ترتیب‌بدون آنکه‌متفقین‌غربی خواسته باشند، با دست خود به تعلیم و تربیت گروه - های رزمنده و پارتیزان در خاور دور (برای مقابله با ژاپن) - در شمال آفریقا (برای مقابله بامارشال رومل) - دراروپای‌شرقی (برای مقابله با هیتلرو موسولینی)پرداختند و هنگامیکه جنگ دوم جهانی با شکست آلمان و ایتالیا پایان یافت، متفقین غربی خود را با معمائی روبرو دیدند که بدرجات از مساله «هیتلر و موسولینی» پیچیده‌تر بود- معمای میلیونها مردم مستعمرات و غیر مستعمرات که طلب ایفای بعهد را از مبلغان «آزادی و دموکراسی!» داشتند. بدین‌ترتیب با پایان جنگ دوم جهانی، دومین رنسانس‌تاریخ بشری در سراسر عالم همزمان آغاز شده بود، غرب در برابراین رنسانس بیدفاع بود. حربه‌هائی که تا دیروز علیه هیتلر و موسولینی بکار برده بود، علیه این رنسانس زنگ زده بود زیرا پیروان این رنسانس همگی در جهاد سیاسی‌غرب‌علیه نازیسم و فاشیسم شرکت‌کرده‌و دردریادریاخون نثار کرده بودند. غرب نمیتوانست تهمت نازیسم وفاشیسم را به آنها بچسباند.

نمیتوانست در حالیکه خود را پرچمدار «آزادی و دموکراسی» معرفی کرده و طی دوران ٦ ساله جنگ بـا بوق و کرنای این ادعا گوش عالمیان را کر کرده‌بود علنا زیر حرف خود زده و تعهد دیرینه خودرا هر چند هم که زبانی و «کاذب» بود، منکر شود.

پس چه باید کرد؟ در اینجا بود که تئوریسین‌های غربی بکمک دستگاههای جاسوسی و موذی‌ترین و محیل‌ترین مغزهائی که اجیر کرده بودند بیک «ضد رنسانس!» دست زدند. هزاران تز، فورمول ، اساسنامه و آئین - نامه را ارائه کردند و از معدل مجموع آنها بود که چیزی بنام «آئین ترومن» از کارگاه تبلیغات اهریمنی غرب بیرون آمد.

«آئین ترومن» نخستین استراتژی جهانی ضد انقلابی غرب بود که در آخرین سالهای جنگ در حالیکه با شیطنت فراوان پوشش فریبنده «بشر دوستی» را بر خود چسبانده بود، برای خنثی کردن «رنسانس جهانی بینوایان» بمیدان آمد. اروپا بیش از هر جای دیگر عالم در تب و تاب چنین رنسانسی میسوخت. بیش از ٦٠ میلیون تن از مردم‌اروپادر جنگ کشته شده ودو برابر آن معلول و زخمی و بی‌خانمان بودند.

در هیچ جای عالم شهرها و روستاها تا این حد آماج بمباران دو طرف - متحدین و متفقین شده بود. پاره‌ای از شهرها بکلی از نقشه جغرافیا پاک شده بودند!

از کشاورزی و صنعت تنها نامی برای اروپا باقی مانده و اقتصاد صد درصد مادون صفر بود.

ازآنجائیکه از استعماریون عمده غربی اروپا-انگلیس، فرانسه، ایتالیا، بلژیک، پرتغال و هلند جز اسکلت میان‌تهی چیزی برجای نمانده بود،امریکاکه بعلت دوری خاکش از کانون جنگ دست نخورده مانده بود، «میراث خوار» تمام استعمارگران غربی شد، و برای نجات استعمار در برابر «رنسانس جهانی بینوایان» ضد رنسانسی را که از آن نام بردیم تحت عنوان «آئین ترومن» ابتکار کرد.

«آئین ترومن» عبارت از یک سلسله ترمزها، موانع، تدابیر، تورها و دامهائی بود که در راه تعارض و ستیز اروپا و دیگر نقاط جنگ زده عالم در برابر نظام دیرینه استعماری‌ابتکار شده بود. نجات اروپا، نجات مردم ازجنگ رسته اروپا عناوین مردم فریب و بشر دوستانه‌ای بود که بصورت «پیش درآمد» چنان نمایشی در رسانه‌های تبلیغاتی امریکا و متحدان امریکا طنین‌انداز گشت بطوریکه میتوان آنرا نخستین تاتر«حقوق‌بشر» دانست که یک رئیس‌جمهوری امریکائی برصحنه سیاست جهانی بنمایش گذاشت.

شش سال جنگ چنان تحولی فکری را در انسان اروپائی پدید آورده بود که کمترین پاداشی که در برابر ٦٠ میلیون قربانی خود توقع داشت واژگونی نظامات پوسیده‌ای‌بود که کلا بر معیارهای استعمار و استثماربنیان شده بود وهمه جنگها خصوصا جنگ دوم جهانی مخلوق آن بود.اروپای بعد از جنگ که تازه از زیر کابوس٦ساله نازیسم و فاشیسم بدر آمده بود راه نجات نسلهای بعدی خود و دیگر جهانیان را در تغییراتی بنیادی ،درنظامات موجود اجتماعی - سیاسی نه‌تنها در خود قاره اروپا بلکه در سراسر عالم میدانست. چنان انسانی آماده بود برای رسیدن به چنین ایده‌آلی بازهم بجنگد و پیکار کند، زیرا پایان جنگ برای بشر اروپائی آغاز عصر جدیدی بود ، رنسانس جدیدی بود که در آن همه بشریت می‌بایستی‌فارغ از بردگی و اسارت و استثمار باشند.

در برابر چنین آتشفشان پر عطشی بود که «آئین ترومن» بمیدان آمده و در اروپا که اولویت آن بیشتر احساس میشد بصورت «طرح مارشال» پیاده شد. امریکا زیر پوشش طرح مارشال نجات اقتصاد اروپا را عنوان کردو چون «اقتصاد مادر سیاست است» آمریکامتدرجا‌ازنظر سیاسی اروپا را به خود وابسته کرد، در پشت پرده‌کمک‌های‌اقتصادی و وابستگیهای اقتصادی بود که توانست‌تارو-پود نظام پوسیده استعماری غرب را موقتا از زوال و فرو ریختن حفظ کند. اروپائی که تا دیروز بخاطر جنگ دست گدائی بسوی امریکا گرفته بود، ذره ذره از زیر خرابیهای نازیسم - فاشیسم‌کمرراست‌کرد. استعماریون سرشناس‌اروپا چون انگلیس، فرانسه، هلند، بلژیک که طی سالهای‌جنگ حتی موجودیت خودشان در قاره اروپا زیر هجوم هیتلر بمخاطره افتاده بود، جانی گرفته و بسراغ مستعمرات به پا خاسته و سرکوب انقلابات بر افراشته در پنج قاره عالم رفتند.

دنباله دارد

همکاری نظامی اردن و پاکستان آغاز شد

امان - اردن، خبرگزاری فرانسه، اعضای یک هیئت نمایندگی پاکستان که روز یکشنبه وارد امان شده‌اند فرمانده کل ارتش اردن‌دیدار دیشب با ژنرال زیدبن‌شاکر و گفتگو کردند .

بگفته یک منبع رسمی اردنی، در گفتگوهای هیات پاکستانی بـا ژنرال شاکر مسئله همکاری دو کشوردر زمینه‌آموزش کادرهای‌نظامی مورد بررسی قرار گرفت

اعضای هیئت پاکستانی قبلا با حسن ولیعهد اردن نیز در این باره مذاکراتی انجام داده‌اند .