اطلاعات ۱۳۰۴
۲۰ صفحه
شنبه ۱۹ بهمن ماه ۱۳۴۷ ..... شماره ۱۲۸۱۱
..... سال چهل‌وسوم ..... تکشماره ٤ ریال

دستور صدور احکام ترمیم حقوق بازنشستگان صادر شد

* احکام بازنشستگان طبق نمونه‌ای که ازطرف اداره کل بازنشستگی ارسال خواهد شد باید تهیه گردد
* حقوق وظیفه و مستمری بگیران نیز ترمیم میگردد

در صفحه هفدهم

مقررات ثبت نام امتحانات متفرقه اعلام شد

امروز شرایط شرکت در امتحانات متفرقه ،تاریخ و نحوه برگزاری امتحانات داوطلبان متفرقه شرکت‌در امتحانات شش ساله ابتدائی و کلاسهای دبیرستانی اردیبهشت و خرداد ماه ۱۳۴۸ بشرح زیر اعلام شد.نام‌نویسی کلیه داوطلبان نواحی ۱۱ گانه تهران ، شمیران ، کرج، قزوین ،قم ،کاشان ، ساوه ازتاریخ

بقیه در صفحه هفدهم

صبح امروز طی مراسمی

اولین دسته زائران رهسپار خانه‌خدا شدند

* بین تهران - جده پل هوائی برقرار شد
* امسال بیش از ده هزار نفر بزیارت خانه‌خدا میروند
* گذرنامه زائران درمسجد سپهسالار تحویل میشود

در صفحه هفدهم

آقای هویدانخست‌وزیر ازداخل هواپیمای هواپیمائی ملی که اولین دسته زائران خانه خدارابه جده برد بازدیدکرد . در عکس بالاآقای نخست‌وزیر وتیمسار سپهبد خادمی مدیرعامل شرکت‌هواپیمائی ملی‌در میان زائران دیده می شوند.

به‌همت علیا حضرت ملکه

مجهزترین بیمارستان بین‌المللی قلب در تهران ساخته میشود

پرفسور بارنارد آمادگی خود راجهت کار در این بیمارستان اعلام کرده‌است جریان عملهای این بیمارستان مستقیما توسط تلویزیون در سراسر جهان پخش خواهد شد

(درصفحه ۷)

ساختمان بیمارستان شیروخورشید درعجمان آغاز شد

درصفحه آخر

نیکسون: در خاورمیانه با ابتکار تازه‌ای دست میزنم

● رئیس جمهوری امریکا گفت در خاورمیانه دست روی‌دست‌نمی گذارد بلکه‌در ۵جبهه برای‌صلح تلاش‌میکند

مذاکرات ٤ کشور بزرگ در مورد صلح خاورمیانه شروع شد

عبدالناصر دو پیام مهم‌ازنیکسون وبرژنف دریافت کرد

درصفحه ۲

کنگره جهانی فوتبال در تهران شروع بکارکرد

آقای سراستانلی‌روس رئیس فدراسیون فوتبال کنگره را افتتاح کرد، در عکس از چپ براست به‌ترتیب آقای سراستانلی روس ، تیمسار سرلشکرخسروانی‌وپرفسور دکتر آندرجویك دیده میشوند .

بقیه در صفحه هفدهم

وزیرمشاور : مشکلات قانون استخدام‌را برطرف‌میکنیم

آقای کاظم‌زاده وزیر مشاور و سرپرست سازمان امور اداری و استخدامی کشوردرجلسه‌ماهانه کانون علوم اداری که روز پنجشنبه درمحل باشگاه بانك سپه تشکیل شده‌بود شرکت کرد و مطالبی پیرامون ضروریات اداری دربرنامه چهارم آبادانی کشور بیان داشت .

دراین جلسه که کلیه اعضای کانون حضور داشتند ، آقای معتمد- وزیری معاون وزارت اطلاعات ورئیس هیئت مدیره کانون‌ازآقای کاظم‌زاده بمناسبت شرکت دراین جلسه تشکر نمود .

سرپرست سازمان اموراداری‌دراین سخنرانی که بیشتر جنبه علمی‌داشت اصول کار دستگاه رهبری اداری‌را روشن کرد و ضمن مقایسه قانون استخدام فعلی باقوانین قبلی لزوم ایجاد تمرکز امور اداری‌رایادآورشد

نظام‌اداری

آقای کاظم‌زاده گفت : هدف‌دولت دراجرای اموراداری ، دربرنامه‌چهارم، ایجادنظام اداری می‌باشد و جزاینکه قانون استخدام را بمورد اجراءبگذارد کاردیگری انجام نخواهد داد .

آقای کاظم‌زاده اضافه کرد .البته درهرمورد که بااجرای قانونی دچار اشکال شویم ، آن مشکل را حل خواهیم کرد و مسئله اینستکه قانون فعلی از ۲۸ قانون مختلف که سابقا

بقیه در صفحه هفدهم

مقررات امتحانات تغییر میکند

مقررات فعلی امتحانات مدارس کشورتغییر خواهدکرد وتغییراتی در طرح‌سئوالات وانجام امتحانات دوره‌ابتدائی‌ومتوسطه صورت‌خواهد گرفت . طبق‌گزارش خبرنگار ما این تصمیم بدستور وزیرآموزش

بقیه در صفحه هفدهم

بدنبال تصمیم آلمان غربی درمورد تعیین رئیس‌جمهوری دربرلین غربی

شوروی و آلمان‌شرقی شدیدا به آلمان غربی‌اخطارکردند

شوروی اعلام کرد که عکس‌العمل شدید نشان خواهد داد آلمان شرقی راه آلمان غربی وبرلین را می بندد

مامورین آلمان شرقی به بازرسی اتومبیل های اتوبان مونیخ - برلین پرداختند

درصفحه ۳

شرکت سهامی الیاف ALIAF
شرکت سهامی الیاف استخدام میکند
به صفحه ۱۲ مراجعه شود

پس ازمهلت یك هفته‌ای

بازرسی پارچه فروشها آغاز شد

درصفحه آخر

بعداز لکه‌گیری

اسفالت خیابانها روکش میشود

درصفحه آخر

برف وباران در پیش است

از امشب‌هوای تهران و نواحی غربی و مرکزی‌وجنوب غربی ایران بتدریج نیمه‌ابری و تمام ابری‌میشود و از اواخر امشب‌ویا اوایل فردا در تهران احتمال ریزش باران داده میشود و ممکن است این باران‌بعدا به برف نیز مبدل گردد .

بدیهی است که این پیش‌بینی براساس حرکت کند جبهه‌ای ، از طرف هواشناسی داده شده که در حال حاضر روی شرق مدیترانه خیلی آهسته حرکت میکند .

هواشناسی اعلام کرد که این پیش‌بینی را یك امر قطعی نمیشود تلقی کرد و چه بسا ممکن است در ضمن حرکت‌سیستم‌پدیده‌دیگری مدت پرواز جبهه را طولانی و یا کوتاه کند که در اینصورت آنچه که پیش‌بینی شده با تاخیر روی خواهد داد.

هدیهٔ نوروزی
جالبترین برنامه گردشهای دسته جمعی نوروزی به:
زیباترین شهرهای اروپا
آتن . رُم . کاپری . ژنو . پاریس . لندن

سرزمین آفتاب وموسیقی
بارسلون . مادرید . لیسبون

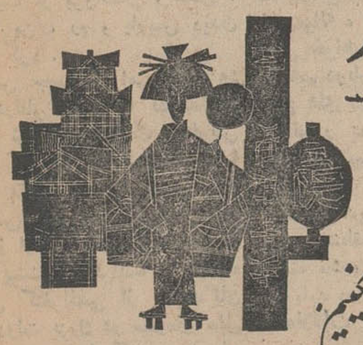

وکشورهای افسانه‌ای خاوردور
تایلند . چین ملی . ژاپن . هنگ کنگ
با SWISSAIR
برای نوروز ۱۳۴۸ بعنوان هدیه نوروزی تقدیم میکنیم.
برای دریافت برنامهٔ سفر لطفاً به
آژانس مسافرتی سمندری : خیابان ایزنهاور شماره ۹۰ - تلفن: ٤٩٢٧٤-٦٧٣٨٦-٦١١٩٤١
آژانس مسافرتی پرس پولیس : خیابان ویلا شماره ۷۲ - تلفن: ٤٥٠٠٣-٦٦٥٨٤
مراجعه فرمائید

همبستگی ملت ایران در مبارزه با قهر طبیعت

تاریخ نشان میدهد بین‌ملل‌جهان، هیچ ملتی مانند ملت ایران‌دردفاع ازحقوق بشر تلاش نکرده‌وآزادی و آزادگی ایرانی را نداشته‌است. از زمانهای دور ، درآن دورانیکه بردگان درامپراطوری های بزرگ جهان آنروز ، زیر ضربات شلاق بیگاری میکردند، در تخت‌جمشید مرکز شاهنشاهی وسیع ما ، کارگران برای هرکار دستمزدی عادلانه میگرفتند و از زندگی آسوده‌ای برخوردار بودندو باکمال افتخار می توان ادعاکردکه‌ایرانی همیشه در مقابل جامعه بشریت احساس مسئولیت میکرده و درمقابل مظالمی‌که از قهر طبیعت‌و یا به علل دیگر بر نوع انسان وارد میشده وجدان‌پاکش‌خاموش و آرام نمی مانده است ، چنانکه می بینیم، هموطنان ما نه تنها هنگام بروز حوادثی چون زلزله شرق وسیل جنوب یکپارچه و صمیمانه پا می‌خیزندتادرحدودی که امکان دارند بهمنوع خودکمك کنند بلکه در پیش آمدهای‌مشابه بیاری مصیبت دیدگان‌سایرممالك نیز میشتابند اکنون‌که به پیروی از منویات شاهنشاه آریا مهر و بدستور والاحضرت شاهدخت‌اشرف پهلوی ریاست‌عالیه‌کمیته ایرانی حقوق بشر مقرر است‌عواید یکسری از بلیطهای اعانه ملی با نظر کمیته ایرانی حقوق بشر درراه نوسازی‌مناطق‌سیلزده وکمك به آسیب دیدگان بمصرف برسد ،از طرف این‌کمیته هیئتی برای بررسی به نقاط سیلزده اعزام شده تابااطلاع دقیق‌ازوضع آن نقاط بتوان به بهترین وجهی به هموطنان مصیبت دیده کمك نمود .

کمیته ایرانی حقوق بشردرجریان اقدامات خود مرحله به مرحله گزارش کارهای انجام شده را به اطلاع ملت شریف ایران‌که با خرید بلیطهای اعانه‌ملی‌مخصوص کمك به سیلزدگان، دراین امر انسانی شرکت میکنند خواهد رساند .

کمیته ایرانی حقوق بشر

سرمقاله

شهر بی‌دفاع !

هفته گذشته در بازار کفاشهای تهران حریقی واقع شد که‌اگر تلاش فوق‌العاده بجهت اطفای آن صورت نمیگرفت احتمال داشت تمام بازار را تهدید کند.

گزارش واقعه نشان میدهد آتش از یك دکان چسب سازی‌در سرای کمالی آغاز شده و بانفوذ به مرکز برق سرای و انتقال به سیمهای برق توسعه یافته است. حجره‌ای که‌آتش ازآنجاسر گرفته ودر طبقه سوم سرای کمالی واقعست یك مغازه چسب سازی است، یعنی در آنجا بنزین رابا «کرپ» ترکیب میکرده و از آن چسب میساخته‌اند و هنگامیکه آتش سیگار بشکه‌بنزین را مشتعل‌میسازد کارگران چسب‌سازی بخیال دورکردن خطر ، آنرا بوسط تیمچه میاندازند و آتش به‌تیمچه سرایت میکند .

درباره تیمچه نیز خبرنگاران ما اینطور اطلاع میدهند که تیمچه چهار طبقه و چهارصد حجره دارد اما هیچگونه وسایل حفاظت و ایمنی در آنجا پیش بینی نشده است . در تمام سرای برای رفع احتیاج صدها کارگر یك آبریزگاه وجود ندارد و حتی یك‌فشنك ضد آتش که معمولا در اماکن عمومی بدیوار نصب‌میشود پیش‌بینی نکرده‌اند .در حالیکه قسمت عمده کالای موجود در تیمچه قابل احتراق یا قابل اشتعال بوده است .

در چنین شرایطی پیداست که اگر حریقی روی دهد چقدرآسان توسعه پیدا میکند، مخصوصا وقتی محل سرای درپس کوچه‌های بازار واز لحاظ اطفائیه و عملیات اطفای حریق دسترسی‌بدان مشکل باشد.

کسانیکه با منطقه بازار آشنائی دارند بهتر میدانند که در تمام بازار همین موجبات برای توسعه سریع دامنه آتش وجود دارد و کافیست که‌یك‌حریق سطحی درمدت کوتاهی قسمت مهمی ازبازار را دربربگیرد . بازار لوله‌کشی آب وراه اتومبیل‌رو ندارد. در نتیجه اگر حریقی واقع‌شود مامورین آتش نشانی مجبورند از خیابان‌های اطراف بازار آب بمحل حادثه برسانند وخود پیداست سرهم‌بستن لوله‌ها و عبور دادن آنها از پشت‌بام بازار چقدر مشکل است و چه مقدار اقدام برای مهار کرد ن‌آتش را بتاخیر میاندازد .

بازهم جای شکرش باقی است که در حریق سرای کمالی اولا آتش از محدوده سرای خارج نشده و ثانیا چون تیمچه‌های بازار کفاشها معمولا مرکز صنایع کفاشی است کالای‌فوق‌العاده‌یی در آنجا نبوده است تا دستخوش حریق بشود. بااینهمه خسارت‌وارده از حریق را دو میلیون و پانصد هزار ریال تخمین میزنند . حالا فکر کنید که اگر این آتش سوزی در یکی از تیمچه‌های بازار روی میداد که مرکز تجارت قماش یاقالی است چه خسارتی‌ببار می‌آورد.

متاسفانه تنها تیمچه کمالی نیست که درمقابل حریق‌تا این‌اندازه بیدفاع وآسیب‌پذیر میباشد. تمام بازار ازین‌بابت مثل تیمچه کمالی است. در مراکز قدیمی بازار که بناها کهنه و قدیمی است‌طبعا از وسایل مدرن ایمنی که در بناهای جدید پیش‌بینی میشود‌خبری نیست و شرایط عمومی دکانها ، تیمچه‌ها ، سراها ی‌این قسمت‌از بازار همان شرایط دویست سال پیش میباشد. در قسمتهای نوساز بازار نیز باوجود آنکه ظاهر بنا امروزی است متاسفانه مثل همین سرای کمالی، غالب سراها و مغازه‌ها وسایل ایمنی ندارند. این تیمچه‌ها اکثرا در کوچه‌ها و پس کوچه‌های بازار ساخته شده‌اند که عموما پیچ‌درپیچ وکم عرض میباشند و گاری‌دستی‌هم نمیتواند از آنجا عبورکند تاچه رسد بماشین آتش‌نشانی .آنوقت با چنین کیفیتی صاحبان سراها و مغازه‌ها حتی‌ازاینکه چند فشنك ضدآتش بخرند و برای روز مبادا نصب کنند امسال میورزند و نتیجه‌اش اینست که بایك حریق جزئی ناگهان هفتاد مغازه بکام آتش‌میرود!

مادولت وشهرداری را ملامت میکنیم که چرا جهت مقابله با برف و بارندگی غیر عادی امسال آمادگی نداشته‌اند و غافلگیر شده‌اند. اما اگر کسی بپرسد خودتان برای مقابله‌باخطراتی که هرلحظه امکان بروز آن هست در خانه و مغازه و پاساژ و تیمچه و دفتر کارتان چه پیش‌بینی کرده‌اید غالبا جوابی نداریم .

عجیتر آنکه این سهل‌انگاری تنها در بازارومحلات قدیمی‌تهران بچشم نمیخورد . شما از اهل فن که‌سئوال کنیدمیگویند پاساژهای مدرن ونوساز که در خیابانهای بالای شهر سر بفلك برداشته‌اند هرکدام بنوعی فاقد وسایل ایمنی و حفاظت میباشند.وقتی‌سینماهای مدرن ما را متخصصین بازرسی میکنند و میگویند پیش‌بینی‌مقابله با حریق در آنها نشده است و اگر آتش‌سوزی‌روی دهد مردم راه فرار و نجاتی از داخل سینما ندارند، تکلیف پاساژوتیمچه وآپارتمانهای معروف به معمارساز معلوم است و متاسفانه هرروز که حادثه تازه‌ای روی میدهد بیشتر متوجه میشویم که‌شهرتهران چه شهر بیدفاعی است.

نیکسون: من در خاورمیانه بابتکار تازه‌ای دست میزنم

واشنگتن -خبرگزاری فرانسه- پرزیدنت ریچارد نیکسون در یك مصاحبه‌مهم‌تلویزیونی اظهارداشت که روز ۲۳ فوریه (٤ اسفند) واشنگتن را برای‌دیداری ازکشور های اروپای غربی‌ترك خواهدگفت. نیکسون گفت در این سفر که ویلیام راجرز وزیر امور خارجه امریکا نیز همراه وی خواهد بود به ترتیب از بروکسل ، لندن ، برلن ، بن ، رم و پاریس دیدن خواهد کرد .

رئیس جمهوری امریکا افزود که درنظر ندارد با نمایندگان ویت‌نام شمالی‌وویت‌کنك درپاریس ملاقات کند ولی شاید اینکار بعدا صورت بگیرد .

رئیس جمهوری امریکا ضمن بحث از اوضاع خاورمیانه گفت‌که اصول پیشنهادی فرانسه را درباره تشکیل کنفرانسی از نمایندگان چهار دولت بزرك در سازمان ملل متحد برای پیدا کردن راه‌حلی جهت بحران خاورمیانه پذیرفته است .

نیکسون تاکید کرد که این مذاکرات بطور قطع انجام خواهد شد .

نیکسون گفت که ایالات‌متحده تصمیم راسخ دارد بجای آنکه دست روی‌دست‌گذاشته‌و درانتظار حوادث آینده بنشیند درعین حال ابتکار را در پنج جبهه بدست بگیرد . ما همچنان به پشتیبانی از ماموریت گونارياربنك‌ادامه‌خواهیم داد و در سازمان ملل متحدباانجام مذاکرات دو جانبه مقدمات‌تشکیل کنفرانس نمایندگان چهار کشور را فراهم خواهیم کرد ما همچنین مذاکراتی باکشورهای منطقه‌عربی خاورمیانه ، اسرائیل‌و همسایگانش بعمل خواهیم آورد . وبعلاوه می خواهیم درباره عملی ساختن بعضی طرح های دراز مدت ازجمله طرح آیزنهاور بمنظور کمك بمسائل اقتصادی مهم این منطقه قدم هائی برداریم .

ما معتقدیم که‌هرگونه ابتکاری دراین منطقه نباید جنبه یکجانبه داشته باشد بلکه کشور های‌دیگر نیز باید دراین‌ابتکار شرکت کنند.

* ملاقات باسران شوروی

نیکسون تائید کرد که مذاکرات وی بارهبران اروپای غربی درملاقات احتمالی سران امریکاوشوروی‌اهمیت حیاتی دارد و تاکید کرد که‌پس‌از پایان مذاکرات خود در کشور های اروپائی به‌گفتگوهای اکتشافی‌درسطح های مختلف مبادرت خواهدکرد تا معلوم شود که آیا تشکیل‌کنفرانسی باشرکت سران شوروی صلاح است یاخیر .

نیکسون گفت که یك کنفرانس عالی شوروی و امریکا اگر شامل محدودیت سلاحهای اتمی‌نباشد تاراه برای مذاکره درباره مسائل مهم سیاسی روز و مخصوصا اوضاع‌اروپا بازشود ثمر بخش نخواهدبود .

نیکسون خاطرنشان ساخت که‌تاکنون درراه آغاز مذاکرات بامسکوپیرامون محدودیت سلاحهای اتمی پیشرفتی حاصل نشده است‌درحالیکه وزیردفاع امریکا دستور داده است بطور موقت ساختمان شبکه ضدموشکی متوقف شود . باین ترتیب عقیده دارم که مذاکرات بارهبران شوروی باید بعد هاصورت گیرد من عقیده دارم که‌یك کنفرانس عالی که‌مقدمات آن ازهر جهت فراهم شده‌باشدبطوریکه‌بتوانیم مسائل مورد اختلاف‌خودرابامهم‌درمیان بگذاریم درعین حال هم به‌نفع‌ماوهم بسود شورویها خواهدبود .

راه‌و ابتکار تازه

پرزیدنت نیکسون‌در پایان‌یکبار دیگر به مسئله خاورمیانه وطرح ٥ ماده‌ای که برای استقرار صلح دراین منطقه تهیه گردید اشاره کرد و گفت من در خاورمیانه‌دست بابتکار تازه‌ای برای تامین صلح میزنم و راه تازه‌ای‌درپیش میگیرم.

مذاکرات ۴ کشور بزرگ درموردخاورمیانه شروع‌شد

نیکسون‌اعلام‌کرد به‌تعهدجانسون برای فروش جت فانتوم‌باسرائیل وفادار است

تظاهرات و اعتصابات مناطق اشغالی اسرائیل ادامه دارد

واشنگتن-خبرگزاریها - وزارت امورخارجه امریکا رسما اعلام داشت که مذاکرات مقدماتی‌بین نمایندگان چهارکشور بزرك عضو سازمان ملل متحد درباره اوضاع خاورمیانه درنیویورك آغاز شده است .

«مك کلوسکی» سخنگوی وزارت امورخارجه امریکا تصریح کردکه «چارلز یوست» نماینده دائمی امریکا درسازمان‌ملل‌متحد دیروزباهمکاران فرانسوی،انگلیسی‌وهمچنین گونارياربنك‌نماینده مخصوص اوتانت تبادل نظرهائی بعمل آورده است .

مك کلوسکی ازهرگونه توضیحی در باره چگونگی این‌مذاکرات خودداری کرد .

روزنامه الاهرام گزارش داد که جمال‌عبدالناصر روز پنجشنبه دو پیام مهم یکی ازجانب پرزیدنت نیکسون ودیگری ازطرف لئونید- برژنف دبیرکل حزب کمونیست شوروی دریافت کرده‌است .

نیکسون‌در پیام‌خودبطور مفصل به‌پیامی که رئیس جمهوری مصر روز پنجم ژانویه برای‌وی‌فرستاده بودپاسخداده‌است‌ناصر در نامه‌خود از رئیس جمهوری امریکا خواسته بودکه درباره نظرات خود در باره خاور میانه توضیحات بیشتری داده ونکات تاریك را روشن سازد.

الاهرام در باره پیام‌برژنف‌نوشته است که‌این‌پیام‌درچهارچوب‌مکاتباتی است که از چند ماه قبل بین‌سران دوکشور مصروشوروی مبادله می شود.

* رفتار مهرآمیز

بدنبال اعلام قبولی مذاکرات چهار دولت‌بزرك درباره خاورمیانه ازطرف‌پرزیدنت‌نیکسون مطبوعات غربی رفتار مهرآمیزتری باآمریکا درپیش گرفته‌اند .

روزنامه الکفاح بیروت‌نوشت : اگراسرائیل از سیاست نیکسون ناراضی‌است،این‌برای ما کافی‌است ـه شادمان باشیم.

روزنامه الانوار کاریکاتوری کشیده که نیکسون چشم بندسیاه یك چشمی «بمثل موشه‌دایان» را ازروی چشم‌عموسام«سمبل آمریکا» برمیدارد .

روزنامه المساء نوشت : ما از ابتکار جدید آمریکا استقبال می کنیم‌محمد حسنین هیکل سردبیر

امریکا دیپلمات چینی را ربوده است

توکیو - یونایتد پرس - دولت چین کمونیست امروز شدیدا به دولت امریکا اعتراض کرد و مدعی شد که «لیائو - هو - چو» دیپلمات چینی که به امریکا پناهنده شده در حقیقت بمیل خود به امریکا نرفته بلکه توسط جاسوسان امریکائی و عمال «سیا» ربوده شده است

در اعلامیه وزارت خارجه چین گفته شده که «لیائو» کاردار سفارت چین در آمستردام هلند پس از آنکه فریب دولت هلند را خورد و به ملت خود خیانت کرد بزور به‌امریکا برده شد و این حادثه یك توطئه بزرك ضد چینی است که توسط امپریالیسم امریکا و بهمدستی دولت هلندروی‌داده است . مقامات‌اطلاعاتی غرب اعلام کرده‌اند که «لیائو» رئیس شبکه جاسوسی چین در اروپا بوده است .

فانتوم سخنگوی وزارت‌امور خارجه امریکا اعلام داشت‌که دولت جدید تصمیم دولت‌لیندون جانسون را در مورد تحویل ۵۰ هواپیمای‌جت‌فانتوم به نیروی هوائی‌اسرائیل ، از اواخر سال جاری بمرحله‌اجرا در خواهدآورد

سخنگوی وزارت امور خارجه امریکا اضافه‌کرد که اوضاع‌بین‌المللی پس‌ازروی‌کارآمدن‌جمهوری خواهان تغییری‌نکرده‌است و ازاین رو دولت جدید تعهدات دموکرات هارادرمورد تحویل هواپیما های فانتوم به‌اسرائیل محترم خواهد شمرد.

* اعتراف صریح

اعتصاب عمومی در سراسر منطقه ساحل غربی رود اردن همچنان‌ادامه دارد . در سراسر این منطقه مغازه ها ، کارگاهها و مدارس تعطیل است و نیرو های امنیت در نابلوس و سایر شهر های واقع در ساحل غربی رود اردن همچنان در حال آماده باش بسر می برند دیروز در عمان وبغداد و بیروت زنان عرب بعنوان همدردی با مردم فلسطین که در سرزمین های اشغالی بسرمی برند دست بتظاهرات زدند . در نابلوس بعد از ظهر روز پنجشنبه تظاهرات چنان شدت یافت که مقامات اسرائیل مجبور شدند بار دیگر مقررات حکومت نظامی و منع رفت و آمد در خیابانها را اعلام کنند .

در بغداد صد ها زن عرب درمیدان «التحریر» اجتماع کردند و نطق‌هائی ازطرف نمایندگان اتحادیه عمومی‌زنان عراق ایراد گردید در بیروت هزاران نفر از زنان عرب در تظاهرات شرکت داشتند و صد ها نفر از آنان به اقامتگاه مفتی اعظم رفتند و عده‌ای در کلیسا اجتماع کرده و سپس دو دسته باهم در برابر سازمان یونسکو دانشگاه لبنان دست بتظاهرات زدند و بانو نجله صائب رئیس فدراسیون زنان ضمن نطقی پشتیبانی کامل زنان لبنان را از آزادی‌فلسطین اعلام داشت .

در قاهره کنگره زنان که روز پنجشنبه برای همدردی با زنان فلسطین‌تشکیل جلسه داده بود تصمیم گرفت از روز ۸ مارس یك هفته را به کمك به کماندو های فلسطین و شرکت در مبارزه زنان فلسطین اختصاص دهند .

این عکس یك لحظه قبل از سوءقصد به‌جان‌موشه‌دایان وزیر دفاع اسرائیل از او گرفته شده است . بدنبال شروع تظاهرات‌شدید زنان‌و دختران عرب در غزه موشه‌دایان که وارد این منطقه‌شده‌وباتفاق‌فرماندهان نظامی منطقه غزه ببازدید از این‌نقاط پرداخت هنگامی که وی از میدان‌فلسطین در غزه عبور میکرد یك نارنجك دستی بطرف او پرتاب شد امانارنجك بوی اصابت نکرد بلکه دونفر کودك عرب را کشت و۸ نفر رامجروح کرد .

پایان حالت فوق‌العاده در پاکستان

زندانیان سیاسی پاکستان آزاد میشوند

● ایوبخان دستور داد دیگر کسی را بموجب مقررات وضع فوق‌العاده بازداشت نکنند .

لاهور ـ آسوشیتدپرس ـ یونایتدپرس رویتر ـ پرزیدنت ایوبخان روز پنجشنبه اظهارات ذوالفقارعلی‌بوتو وزیر خارجه سابق پاکستان را که فعلا زندانی است جداتکذیب کرد که وی بونورا مجبور کرده‌باشد از سیاست دور بماند .

ایوبخان اعلام کرد من هرگز کسی را مامور نکرده‌ام و بکسی اجازه نداده‌ام که از طرف من به بوتو بگوید در سیاست یا مبارزات انتخاباتی ریاست جمهوری مداخله نکند ، بلکه برعکس برای او ارزوی خیر و صلاح کرده‌ایم این اعلامیه ایوبخان توسط شریف‌الدین پیرزاده دادستان دادگاه دونفری که بوتو را بازپرسی میکنند خوانده شد .

بوتو در لایحه دفاعی ۲۰ هزار کلمه‌ای خود که برای ارادی‌خویش بدادگاه تسلیم کرده‌است گفته ایوبخان شفاها بمو اخطار کرد که در سیاست مداخله نکند . ایوبخان همه ادعاهای بوتو را محصول تخیلات خود او نامیده است .

دادستان دادگاه اعلامیه‌ای از طرف محمدموسی‌خان فرماندار پاکستان غربی را خواند که درآن ادعای بوتو مبنی برمنع وی ازبحث درباره مذاکرات و اعلامیه تاشکند تکذیب شده‌است .

مخالفت بوتو بااعلامیه تاشکند منجربه مخالفت او با ایوبخان و خروج وی از کابینه گردید .

بازپرسی بوتو در اطاقی درزندان لاهور انجام میگیرد ، زیرا مقامات پلیس نگرانند که اگر بوتو را برای بازپرسی به ساختمان دادگاه که در شهر است بیاورند ، دراثر تظاهرات بنفع او حوادثی ایجاد شود .

بوتو اخطار کرده اگر ظرف یك هفته حالت فوق‌العاده درکشور ازبین نرود اودست باعتصاب غذا خواهدزد . اما محمدعلی کسوری یکی از وکلای مدافع بوتو گفت وی هنوز دست به‌اعتصاب غذانزده وبرای خود از راههای قانونی تلاش میکند .

همزمان بااین اعلام شد که حزب بوتو بنام حزب مردم پاکستان در جلسه مذاکرات ایوبخان بامخالفانش که قرار است در ۱۷ فوریه تشکیل شود ، شرکت نخواهد کرد حتی اگر آنرا دعوت کنند .

● امضاء میکرد

در حالی که دادگاه برای مدتی کوتاه تنفس اعلام کرد بوتو درزیر آفتاب ایستاده‌بود و به عده‌ای از هوادارانش امضاء میداد . وی روی اسکناس های پاکستانی ، دفتر ـ های امضاء و کاغذسفید امضاء می‌کرد . بوتو لباس آبی و پیراهن زردو

ایوب خان

کراوات و پوشت راه راه پوشیده بودو بیش از پنجاه نفر دوراو ریخته بودند.

این عده از تماشاچیانی بودند که هرروز ۵۰ نفر آنها اجازه داده می‌شود در دادگاه شرکت نمایند . محل دادگاه وسلول زندان بوتو را یك حیاط ویك دیوار سه متری از هم جدامیکند . همسر بوتو در همه جلسات دادگاه شرکت مینماید و بلافاصله پس از جلسه دادگاه معمولا اورا به سلول خودمیبرند . درزندان یکی از زندانیان غذای بوتو را می پزد واین امتیازی است که معمولا برای زندانیان عالی‌رتبه در پاکستان قائل میشوند.

*** پایان وضع فوق‌العاده**

پرزیدنت ایوبخان در داکا (پاکستان شرقی) اعلام کرد که رفع وضع فوق‌العاده رامورد مطالعه قرارداده است .

قانون اعلام وضع فوق‌العاده در زمان جنك هند و پاکستان درسال ۱۹۶۵ وضع شد و سه‌ماه پیش ایوب‌خان برای جلوگیری از اغتشاشات و تظاهرات این وضع فوق‌العاده راا علام کرد.

پایان‌دادن به‌وضع فوق‌العاده یکی از تقاضاهای مخالفان برای پذیرفتن دعوت ایوبخان‌بمذاکره بوده است .

ذوالفقار علی‌بوتو نیز تهدید کرده است که در صورت ادامه وضع فوق‌العاده وعدم آزادی خویش تا پای مرك دست‌به‌اعتصاب غذاخواهد زد . وی گفته است که از هفته آینده اعتصاب غذای خودراشروع خواهد کرد .

پایان‌دادن به‌وضع فوق‌العاده عملا وخودبخود باعث آزادی‌تمام‌زندانیان سیاسی خواهد شد که طبق این قانون در توقیف بسر میبرند .

ناظران سیاسی حدس میزنند ایوب‌خان در همین هفته به‌وضع فوق‌العاده پایان دهد .

● ممنوع کرد

سیدمحمد ظفر وزیر دادگستری وامور پارلمانی پاکستان گفت : پرزیدنت ایوبخان دستورهائی صادر کرد و استفاده بیشتر از قانون‌دفاع (وضع‌فوق‌العاده) را برای بازداشت و تعقیب افراد طبق‌این‌قانون‌ممنوع کرده است . وی گفت احتمال‌دارد که دراین هفته قانون مزبور رسما لغو شود و عده زیادی اززندانیان سیاسی امانه‌جاسوسان ـ اززندان آزاد شوند .

*** تظاهرات**

دیروز بیش‌از پانزده هزار زن و دانشجو به عنوان اعتراض نسبت به‌فشار پلیس در جریان تظاهرات اخیرضد دولتی دست‌به تظاهرات زدند.

تظاهر کنندگان شعارهائی در دست‌داشتند که در آنها درخواست تغییر رژیم وآزاد کردن زندانیان سیاسی عنوان شده‌بود.

روزپنجشنبه‌در لاهورسربازان ارتش‌برای‌سرکوبی‌تظاهرات شدید جوانان فرا خوانده شدند .جوانان تقاضا های مختلفی‌از قبیل آزادی زندانیان سیاسی داشتند عبور و مرور در شهربندآمده بودولی‌سر ـ انجام‌سربازان نظم رابرقرار کردند. این‌دومین باراست‌برای سرکوبی تظاهرات از سربازان استفاده‌شده است.

سوفیالورن وسیدنی پواتیه جایزه «گوی زرین» را دریافت کردند

لوس آنجلس ـ رویتر ـ جایزه «گوی‌زرین» برای‌محبوب‌ترین ستارگان جهان از طرف انجمن مطبوعات خارجی هالیود به‌سوفیالورن ستاره ایتالیائی‌و سیدنی پواتیه هنرپیشه سیاه‌پوست داده‌شد .

بررسی نظر مردم درباره محبوبترین ستارگان در ۳۸ کشور توسط خبرگزاری رویتر انجام گرفت است . حتی نظر مردم کشورهائی مانند شوروی، هنك‌کنك ، افریقای جنوبی و پاکستان دراین برآورد بحساب آورده شده‌است .

تظاهرات جوانان دست چپی ترکیه سرکوب میشود

استانبول ـ آسوشیتدپرس ـ مقامات حکومتی ترکیه امروزبه‌جوانان‌دست‌چپی اخطار کرد که اگر بابازدید آینده کشتی های ناوگان‌ششم‌آمریکا از بنادر ترکیه مخالفت کنند ودست به‌تظاهرات بزنند ، روش‌سختی‌دربرابر آنها اتخاذ خواهدشد .

سفارت آمریکا اعلام کرد که‌چند واحد ناوگان ششم ، ازجمله ناو هواپیمابرفورستال که جمعا ۴۱۷۵ ملوان‌دارد در هفته آینده‌ازازمیرو استانبول دیدن خواهند کرد .

«وفا» فرماندار استانبول وهمچنین فرماندار ازمیر اخطار کردند که تظاهرات غیرقانونی‌جوانان را علیه‌این بازدید بشدت سرکوب خواهند کرد. اماجوانان اعلام کرده‌اند که‌به‌تظاهرات خود برضد بازدید ناوگان ششم‌ادامه خواهندداد.

تکخال

جناب آقای حسن ولائی

ضمن تبریك‌سمت جدیدتان‌اطمینان داشته باشید خاطرات‌شیرین دوران تدریس شما و جانفشانی که جهت یادادن زبان‌انگلیسی‌در سرکلاسها ازخود نشان میدادید هرگز ازخاطر ما فراموش نخواهد شد امیدواریم درهر سمتی که باشید خداوند به شما عنایت فرماید تا در خدمت فرهنگی خود موفق‌وکامیاب گردید.

(دانش آموزان دارالفنون)

قابل توجه

«یك برك‌چك‌سفید بشماره ۱۲۲۹۹۲ بانك ملی دانشگاه‌مهده حساب‌جاری ۱۲۷۸۲۸ اینجانب بسرقت رفته از درجه اعتبار ساقط است.

مهدی مکاره‌چیان همدانی

آ ـ ۵۸۵۱ ۳

رئیس جمهوری آلمان غربی دربرلین‌انتخاب میشود

شوروی و آلمان شرقی به‌آلمان غربی شدیداً اخطار کردند

برلین ـ خبرگزاریها ـ بدنبال اخطارهای شدید دولت‌های شوروی وآلمان شرقی به آلمان غربی‌اوضاع برلین یکبار دیگر بحرانی شدو بصورت موضوع روز درآمد.

دیروز «تساراپکین» سفیرشوروی در آلمان غربی پس از ملاقات با وزیر خارجه این کشور بخبرنگاران گفت به دولت آلمان غربی اخطار کرده است که تشکیل جلسه‌ای‌از نمایندگان پارلمان آلمان دربرلین وتعیین رئیس جمهوری آلمان‌غربی در این شهر اوضاع‌رابشدت‌بحرانی میکند ودولت شوروی این وضع‌را تحمل نمی‌کند ودرمقابل آن‌عکس‌العمل شدید نشان میدهد. قرار است ۲۷ روز دیگر کار انتخاب رئیس جمهوری آینده آلمان غربی در برلین غربی شروع شود.

«فریدریش زیگل» وزیر کشور آلمان شرقی اخطار کرد که اگر طبق قرار قبلی در ۵ مارس‌انتخابات ریاست جمهوری آلمان غربی‌توسط کالج الکترال در برلن غربی‌صورت گیرد، آلمان‌شرقی‌دست‌بانتقام‌خواهد زد. وی درنامه خود به‌شهردار‌برلن غربی اخطار کرد که در صورت تشکیل جلسه کالج الکترال دربرلن غربی اقدام مقتضی بعمل خواهد آورد.

ودر چنین صورتی همه مسئولیت‌های عواقب اقدامات مزبور بعهده‌شهردار وحکومت برلن غربی خواهد بود.

یادداشت زیگل بدنبال اعلامیه وزارت خارجه آلمان شرقی واخطار مشابه شوروی علیه تشکیل جلسه کالج الکترال در برلن غربی بوده است که شوروی و آلمان شرقی آنرا «غیر قانونی» میدانند .

دریادداشت زیگل گفته شده به خصوص این مطلب عواقب خطیری دارد که برای اولین بار نمایندگان رسمی نئونازیهای آلمان (حزب دمکرات ملی) برای شرکت دراین انتخابات به برلن غربی می‌آیند.

ناظران سیاسی میگویند ممکن است اقدام انتقامی آلمان شرقی شامل راه بندان در جاده ۱۷۶ کیلو متری باشد که برلن غربی را به آلمان غربی می‌پیوندد واز خاك آلمان شرقی میگذرد.

قبلا وزارت خارجه آلمان شرقی این اقدام آلمان‌غربی را «تحریکات عمدی ونقض قوانین بین المللی» نامیده بود.

نکته جالب این است که‌تشکیل جلسه کالج الکترال یا مجمع‌فدرال آلمان غربی در برلن‌غربی قراراست شش روز پس از آنکه پرزیدنت نیکسون به برلن می‌آید انجام‌شود.

پلیس باواریا اعلام کرد که مقامات آلمان‌شرقی‌تهدید کرده‌اند که در پاسگاه «هیرش برك» در جاده اتوبان مونیخ‌ـبرلن به‌بازرسی تمام اتومبیلها خواهند پرداخت . **عملا این اقدام از امروز شروع شد وتمام اتومبیلها مورد بازرسی‌قرار گرفتند . قبلا مقامات آلمان‌شرقی تقریبا از هر ده اتومبیل یکی را بازرسی میکردند.**

*** مخالفت کرد**

یاکوب مالیك نماینده شوروی‌در سازمان ملل دیروزبا عضویت آلمان غربی در کمیته عمران اقتصادی سازمان ملل جدا مخالفت کردوی تهدید کرد که‌اگر آلمان‌به‌عضویت این کمیته انتخاب شود شوروی‌در آن شرکت نخواهد کرد . وی‌پس از مذاکرات ۳۰ دقیقه‌ای با اوتانت به خبرنگاران گفت تنها راه حل قابل قبول برای شوروی عضویت همزمان آلمان شرقی و غربی در این کمیته است.

سه دولت بزرك غربی قبلا به اوتانت اخطار کرده‌اند که اگر آلمان غربی‌به عضویت کمیته‌انتخاب شود، آنها کمیته را تحریم‌خواهند کرد.

*** تهدید اتمی**

کیزینگر صدراعظم آلمان‌غربی گفت‌این که آلمان غربی قرارداد منع گسترش‌سلاح اتمی راتصویب بکندیانه ،وابسته به آن‌است که دول اتمی تردید های آلمان غربی را راجع به‌این قرارداد بر طرف بکنندیانه.

وی گفت فعلا «دوسئله باز» در مقابل آلمان غربی قرار دارد یکی اینکه‌شوروی ادعا میکندحق داردبرای سرکوبی آنچه مسکو آنراتهدید به صلح تلقی کند ، هر آلمان غربی مداخله نماید.

مردم آلمان میگویند درصورت تصویب قرارداد منع گسترش‌مورد «تهدید اتمی» قرار خواهد گرفت.

دوم‌اینکه چگونه می توان‌جلو سوءاستفاده دول اتمی را ازاین سلاح یاسلاحهای عمده دیگر گرفت .

امسونلر

اهدائی شرکت سهامی جیپ اولین کارخانه سازنده اتومبیل و پیشرو صنعت اتومبیل سازی درایران

یکشنبه ها از ۸ تا ۸½ ـ بعدازظهر

درتلویزیون ملی ایران

از تالارهای بزرگ ومجلل سیّاره برای مجالس عقدوعروسی وسایرضیافتها دیدن فرمائید

تلفن ۳۳۶۶۶۶

یك هدیه نفیس وهیجان انگیز برای تمام خانواده‌ها

نظر به فوق‌العاده بودن فیلم «قصه جنگل» وبخاطر رفاه مشتریان وجلوگیری از ازدحام

برای اولین بار

ازصبح چهارشنبه در دوسینمای

پارامونت وسینه‌موند

شاهکار شاهکارهای والت‌دیسنی

قصه جنگل

رنگی

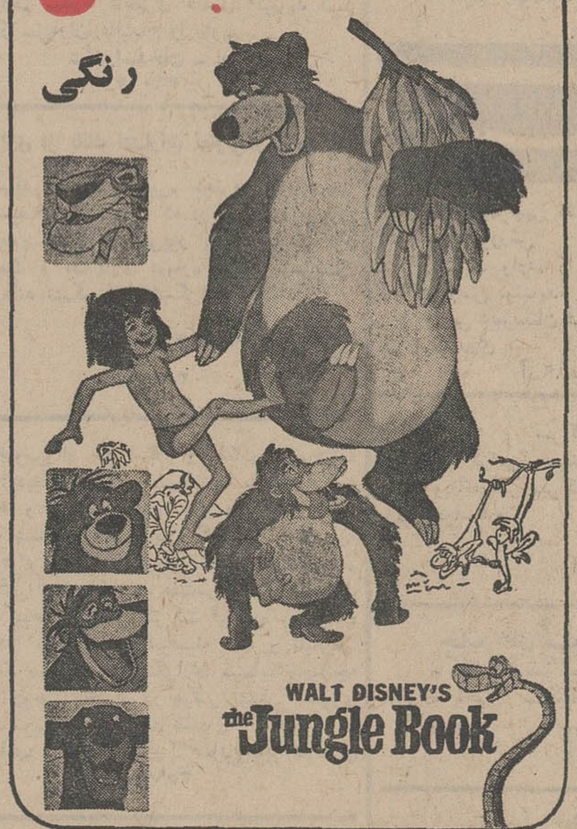

نخستین فیلم کارتون در تاریخ سینماکه رکورد فروش فوق‌العاده آن در دنیا تمام محافل سینمائی را بحیرت افکنده است

برنده پلاك طلا وجایزه بهترین‌فیلم بلنددرسومین فستیوال بین‌المللی فیلمهای کودکان تهران ۱۳۴۷

جنیفر جونز مایکل پارکز

کارول

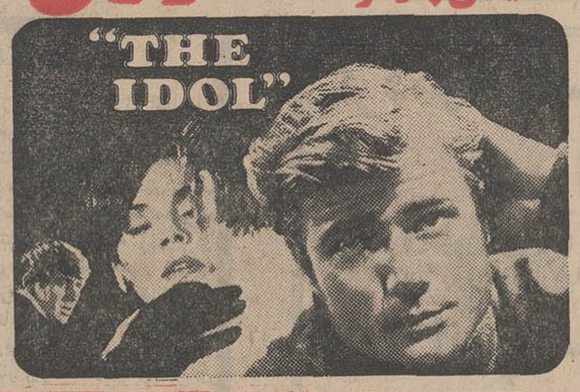

ازصبح پنجشنبه‌فقط درسینما مولن‌روژ

بزودی

در بزرگترین سینماهای پایتخت

ملاقات کوتاه

رنگی باشرکت:

ویجنتی مالا

اوتام کمار

ششی کالا و راجندرانات

آ ـ ۷۰۷۹۸

برنامه آینده سینماهای

اروپا ـ رکس ـ میامی

پاسیفیک ـ آسیا ـ تیسفون

همای ـ سیلوانا ـ فلور

ناتالی ـ ارانوس ـ کارون

قصه‌ای از جوانمردی ، انسانیت ، عشق و هوس

ناصر ملك مطیعی در فیلم

سالار مردان

باشرکت: شهین ـ فرشید فرزان ـ آرزو

به‌بینم بچه‌ها باهاس‌دید این آنجی واسه چی اومده‌تو کافه کار میکنه. خب‌علتش‌عین‌روز روشنه‌دیگه ... باهاس‌شیکم‌خودش‌و بچه‌هاشوسیر کنه ... میگم چطوره که ...

حین‌گیل ـ آراسته ـ نادره ـ کهنوئی

گیتی‌فروهر ـ حسن‌شاهین ـ مهردادیان

واسدالله یکتا

کارگردان نظام‌فاطمی

«زیرپهنه نیلگون اسمانها هنوز نظیرچنین ماجرائی دیده نشده است

محصولات امرسون

یخچال امرسون در اندازه‌های مختلف
کولر امرسون در مدلهای جدید
لباسشوئی امرسون سوپراتوماتیک
گرام امرسون استریوفونیک
ظرفشوئی امرسون کاملاً اتوماتیک
جاروی برقی امرسون آخرین مدل

نمایندگی انحصاری: شرکت سهامی کارخانجات پارس ماشین ـ چهارراه شاه ساختمان امرسون تلفن ۶۸۰۵۱

جریان پارلمانی

اقلیت آماده انتقاد!

رامبد : ظاهر وباطن بودجه باهم تفاوت دارد

دکتر عاملی: پان‌ایرانیست نظریات اصولی درخصوص بودجه مطرح خواهد ساخت

کمیسیون هائی که از طرف فراکسیون پارلمانی حزب مردم مامور بررسی لایحه بودجه کل کشورشده‌است ،امروز کارخود را آغاز کردند دراین کمیسیون های حزبی متخصصین بودجه عضویت دارندوپس از جلسات متعدد و بررسی کامل نظریات خود را در اختیار فراکسیون پارلمانی خواهند گذاشت.

آقای‌هلاکورامبد نماینده‌طوالش ولیدر فراکسیون پارلمانی حزب مردم‌امروزبه‌خبرنگارپارلمانی ما گفت:

مطالعه اجمالی لایحه بودجه تقدیمی دولت نشان میدهد که طبق معمول مرسوم دولت ، ظاهروباطن‌بودجه باهم تفاوت‌بسیار دارد .

• نظرفراکسیون‌پان‌ایرانیست

آقای دکتر محمدرضا عاملی تهرانی نماینده مهاباد و عضو فراکسیون پارلمانی حزب پان ـ ایرانیست‌که در کمیسیون بودجه مجلس شورایملی نیز عضویت‌دارد به‌خبرنگار پارلمانی ماگفت‌بودجه کل کشور مورد بررسی اعضای فراکسیون پارلمانی حزب پان ـ ایرانیست قرار گرفت و با توجه به حجم یادداشت هاو مطالعاتی که‌بعمل می ایدبرای عنوان کردن نظریات حزب‌در جلسه علنی‌تصمیم گرفته میشود ،اماآنچه مشخص است حزب پان‌ایرانیست نظریات اصولی در خصوص لایحه بودجه کل کشور برای‌سال ۱۳۴۸ دارد که بموقع ارائه خواهد داد .

خبرنگار پارلمانی ما میافزاید از هم‌اکنون اقلیت خودرابرای انتقاد آماده می کندو در جلسات علنی مجلس هنگامی که لایحه بودجه مطرح میشود نطقهای طولانی در پیش‌است.

دریافت نشان

آقای اسمعیل معینی زنده‌نماینده رزن‌همدان‌وعضوهیئت رئیسه‌مجلس شورایملی‌به‌فرمان‌شاهنشاه آریامهر بدریافت نشان همایون مفتخر گردید.

• کمیسیون بودجه مجلس

کمیسیون بودجه مجلس‌شورای ملی‌برای رسیدگی‌بودجه کل کشور کارخود را شروع کرد . ریاست کمیسیون‌بودجه را آقای سیدمحمد علی مرتضوی نماینده اهواز وعضوفراکسیون پارلمانی حزب‌ایران نوین بعهده دارد .

در کمیسیون بودجه مجلس شورایملی چهارتن از نمایندگان عضوفراکسیون پارلمانی حزب‌مردم ویکنفر از پنج عضو فراکسیون پارلمانی‌حزب‌پان‌ایرانیست عضویت دارند و سیزده عضو دیگر ، نمایندگان‌عضوفراکسیون پارلمانی حزب ایران‌نوین هستند.

• در مجلس سنا

کمیسیونهای فرهنگ ، بهداری ، آب و برق و آبادانی ومسکن‌مجلس سنا امروز برای بررسی‌لوایح‌دولت جلسه داشتند .

در کمیسیون بهداری‌لایحه کشت محدود خشخاش‌وصدورتریاک‌مطرح گردید و بحث در اطراف آن آغاز شد .

تمرکز اتحادیه‌های صنفی

توسط شورایعالی‌اصناف دنبال میشود

بین شورایعالی اصناف تهران وشهرستانها ارتباط برقرارخواهدشد

• انتقال وتجدید پروانه ها زیرنظر شورایعالی‌اصناف انجام میشود

شورایعالی اصناف ازشهرداری درخواست کرد تا از این پس با صدور پروانه کسب وپیشه موافقت نکند زیرا که بنظر این شورا در شهر تهران تعداد کار و پیشه ، مشاغل‌بیشتر از حد احتیاجات‌مردم شهر است و همچنین خواسته شده تا امور صدور پروانه های تجدیدی را نیز به شورای عالی اصناف منتقل نمایند .

بموجب تصمیم شورا امر انتقال پروانه ها نیز مانند سابق به شورا ارجاع میگردد و باین‌ترتیب‌شورای عالی اصناف بصورت مرکز بزرگ حل و فصل امورو مشکلات اصناف در می‌آید وقسمت مهمی‌ازگرفتاری های شهرداری در این مورد ازمیان میرود .

● تهیه آمار

دبیرخانه شورایعالی اصناف اعلام داشت که ترتیب تهیه آمار دقیقی از پیشه‌وران تهران داده شده و آمارگران مرکز آماراین‌بزودی تعیین خواهند کرد که درسراسر تهران چند واحد شغلی ، کار و پیشه به تفکیک وجود دارد و تعداد آنها در چه رشته‌ها فزونی و یا کاهش دارد .

شورایعالی اصناف همچنین‌سیاست تمرکز کلیه اتحادیه‌ها را در یك مرکزتعقیب میکند و میخواهد ترتیبی بدهد که یکصدو هفت اتحادیه صنفی در یك محل ومنطقه متمرکز گردند .

مسئله پرداخت‌وام صنفی که از مهمترین مسائل مورد توجه قاطبه پیشه‌وران است از طرف شورا تعقیب شده وتوجه دولت باین نکته جلب شده است که باید اعتباری برای پرداخت وام به صد هزار نفرپیشه‌وران تهران در اختیار شورا قرار داده شود .

از طرف شورا درزمینه رفع مشکلات مهم اصناف که عبارتند از تداخل صنفی ، حدود صنفی ، صدورپروانه جدید ،مالیات پیشه‌وران ، حقوق بیمه‌های اجتماعی کارگران کارگاه‌های صنفی رقابت کارخانه‌های‌بزرگ باتولیدات دستی و نیمه ماشینی اصناف ، بهداشت و بیمارستان و بازنشستگی‌اصناف مطالعاتی شروع شده و ترتیبی داده میشود که این مشکلات بطور کلی رفع گردد .

از طرف شورا با اصناف‌شهرستانها ارتباط کامل برقرار خواهد شد و ترتیبی داده میشود که شعبات‌شورا درشهرستانها نیز تشکیل و همه اتحادیه‌های صنفی ایران‌بامرکزیت واحدی سروکار داشته باشند .

شورا همچنین برای طرد عناصر ناصالح و بی‌توجه به منافع مردم‌نیز ازمیان قاطبه اصناف اقدام خواهد کرد .

کنفرانس

مدیران‌کل اصلاحات ارضی در تهران

صبح امروز کنفرانس مدیران کل وروسای ادارات‌کل اصلاحات ارضی و تعاون روستائی استان ها و فرمانداری های کل با حضور آقای عبدالعظیم‌ولیان‌وزیر اصلاحات ارضی در تهران تشکیل شد .

در این کنفرانس که بمدت‌دو روز ادامه خواهد داشت، آئین‌نامه اجرائی قانون تقسیم‌و فروش املاك مورد اجاره به زارعین مستاجر که از تصویب مجلسین گذشته است بررسی خواهد شد .

بموجب این قانون و آئین‌نامه مربوطه ، موجبات مالکیت یك میلیون‌و دویست هزارنفر اززارعین که تعداد عائله آنها شش میلیون‌و چهارصد هزار نفر میشود ، بمورد اجرا گذاشته خواهد شد .

علاوه بر مسائل فوق ، در این کنفرانس برنامه کنفرانس های منطقه‌ای آموزشی‌درخصوص‌شرکت های سهامی زراعی و خانه های فرهنگ روستائی مورد بررسی قرار خواهد گرفت .

خبرنگار ما اضافه میکند : از هفته آینده براساس برنامه تدوین شده در این کنفرانس ، کنفرانس های منطقه‌ای در مناطق مختلف کشور تشکیل‌خواهدشد وتصمیمات لازم درمورد شرکت های سهامی زراعی و خانه های فرهنگ روستائی اتخاذ خواهد شد .

مشمولین‌مازاد معاف‌شدند

عده‌ای از مشمولان منطقه تهران‌که به مراکز آموزش شهرستانها اعزام شده بودند پس از معافیت از خدمت به‌تهران بازگشتند و مرکز آموزشی تهران نیز عده‌ای را معاف نمود .

اول تا هفتم بهمن ماه مراسم‌اعزام بخدمت مشمولان حوزه های غربی و مرکزی منطقه تهران انجام شد و در حدود پنج هزار مشمول عادی متولد سال های ۱۳۲۳ تا ۱۳۲۷ و عده‌ای از دیپلمه ها و لیسانسیه های سنوات که غایب بودند قبلا بمراکز آموزشی اعزام شدند .

درمراکزآموزشی زیر نظرکمیسیون های پزشکی و روان‌سنجی بهترین افراد برای خدمت انتخاب شدند. و مازاد احتیاجات مراکز آموزشی معاف گردیدند و بتهران مراجعت‌نمودند.

گزارش مدیرعامل هواپیمائی ملی‌ایران :

هواپیمائی ملی ایران از برنامه‌های خود جلو افتاده

هنگام عزیمت اولین دسته از حجاج، تیمسار سپهبد خادمی مدیر عامل هواپیمائی ملی ایران گزارشی‌بدین شرح ایراد نمود :

جناب آقای نخست‌وزیر - حضار محترم :

از طرف هیئت مدیره و کلیه کارمندان هواپیمائی ملی ایران و شخص خود ازتشریف‌فرمائی آن‌جناب آقایان وزراء - نمایندگان مجلسین شورا و سنا و روحانیون عظام وسایر حضار محترم‌کمال‌امتنان‌وسپاسگزاری را دارد .

قادرمتعال راحمد وسپاس میگویم که‌مارا بخدمتگزاری قائدعظیم‌الشان خود شاهنشاه آریامهر موفق گردانید و مقدور ساخت که تحت رهبری و حمایت های بیدریغ‌ملوکانه‌درتوسعه حمل و نقل هوائی بازرگانی‌و گسترش روز افزون شبکه پروازی داخلی و بین‌المللی گام‌برداریم .

برای‌هواپیمائی ملی ایران موجب نهایت مباهات است که برای‌هشتمین سال وظیفه خطیر مسافرت زائرین بیت‌الله‌الحرام را بعهده گرفته و در راه رفاه‌وآسایش‌رهروان‌خانه‌خدا باتمام قوا بکوشد تا این مسافرت‌ها بطور مطلوب ورضایت بخش‌مانند‌هفت‌نوبت گذشته انجام پذیرفته‌وحجاج محترم بسلامت بجده عزیمت و سپس به میهن عزیز مراجعت نمایند .

تعداد حجاج حمل شده درسال‌های گذشته بهترین‌معرف‌خدمات‌هواپیمائی ملی ایران درانجام وظیفه خطیر حمل ونقل منظم و مرتب زائرین وحجاج محترم می‌باشد :

سال ۴۱ ، ۱۳۶۴۹ نفر(اولین سال عملیات هما)
سال ۴۲ ، ۱۱۲۸۰ نفر سال ۴۳ ۱۸۶۶۳ نفر . سال۴۴ـ۴۳ ۱۷۴۹۸ نفر . سال۴۵ـ۴۴ ۲۲۹۲۷ نفر . سال ۴۶ـ۴۵ ۳۲۶۶۹ نفرسال۴۷ـ۴۶، ۱۸۳۳۰ نفر .

جمع۱۳۵۰۱۶ نفر

یعنی دراین هفت سال جمعا متجاوز از ۱۳۵۰۰۰ نفر زائرین محترم را به‌بیت‌الله‌الحرام حمل نموده‌ومراجعت داده است .

امیدواریم این بارهم باحداکثر کوشش و تلاش رضایت کامل‌زائرین محترم را تامین‌نموده‌وموجبات‌آسایش همه‌را فراهم نمائیم بدیهی است . کاروانی که بود بدرقه‌اش حفظ‌خدا بجلالت به‌نشیند به‌تجمل برود

*** هشتمین سالروز**

بعلت تقارن این ایام باپنجم‌اسفند ۱۳۴۷ یعنی هشتمین سالروز « هما» گوشه‌ای ازخدمات‌و جانفشانیهای این واحد اقتصادی را که‌بطورشبانه‌روزی و ۲۴ ساعته درخدمت‌هم‌میهنان‌عزیزبه فعالیت مشغول می‌باشند باستحضار میرساند تامعلوم شود که شرکت هواپیمائی ملی ایران فقط‌باکوشش های خستگی‌ناپذیر و ازخودگذشتگی های بی‌شائبه کارکنان صدیق وفعال خود توانسته است به‌آمار وارقامی‌که بهترین نمونه رشد سریع درحمل و نقل هوائی می‌باشددست یابد .

سال ۱۳۴۰ تعداد کل مسافرین حمل ونقل شد ۱۴۲۳۷۳ (سال قبل از تاسیس هما)
سال ۴۱ ۱۶۵۷۵۹ (اولین سال عملیات هما)
سال ۴۲ ۲۱۸۱۳۳
سال۴۳ـ ۲۵۵۰۴۲
سال ۴۴ ۳۰۹۶۶۸
سال ۴۵ ۴۰۱۹۷۷
سال ۴۶ ۴۷۴۰۰۷
و سال۴۷ هم تقریبا ۵۶۰۰۰۰ خواهد شد .

در سال ۱۳۴۰ جمع کل‌مسافات طی شده (به کیلومتر) ۴۱۲۴۴۱۲ (سال قبل از تاسیس هما)
سال ۴۱ ۳۹۷۰۴۸۷ (اولین سال عملیات هما)
سال ۴۲ ۴۳۶۲۹۱۲
سال ۴۳ ۴۷۰۶۵۵۷
سال ۴۴ ۵۸۱۹۹۸۷
سال ۴۵ ۷۶۱۴۱۲۶
سال ۴۶ ۸۳۰۵۸۶۱
و سال ۴۷ هم تقریبا ۹ میلیون خواهد شد .

باتوجه بارقام فوق هواپیمائی‌ملی ایران توانسته است به هدف های برنامه هفت ساله خود که برای سال ۱۳۴۴ تا ۱۳۵۰ تهیه شده بود در عرض چهار سال جامه عمل بپوشاند و ناچار برای باقیمانده زمانی برنامه هفت ساله مطالعاتی انجام گرفت تا حمل‌ونقل بازرگانی بموازات جهش اقتصادی و صنعتی شدن مملکت پیشرفت‌و توسعه‌یابد و بخصوص «هما» بتواند با شرکت های هوائی بین‌المللی هم‌سطح‌خود رقابت نماید .

*** پیش بینی آینده**

در طرح هفت‌ساله پیش‌بینی‌شده بود که در سال هفتم برنامه یعنی سال ۱۳۵۰ تعداد ۴۰۵۰۰۰ نفر مسافر درخطوط‌داخلی‌و ۱۱۵۰۰۰ نفر مسافر در خطوط بین‌المللی و مجموعا ۵۲۰۰۰۰ نفر مسافر در کلیه خطوط حمل شود درصورتی که باتوجه به آنچه که در سال های گذشته‌انجام شده است کاملا امیدواریم که در سال‌جاری ۱۳۴۷ که قریبا پایان میپابد و چهارمین سال طرح میباشد .

تعداد ۳۸۰ هزارمسافر درخطوط داخلی .

تعداد ۱۸۰ هزار نفر مسافر در خطوط بین‌المللی .

و جمعا ۵۶۰ هزار نفر هم از تعداد مسافر پیش‌بینی شده برای سال‌هفتم برنامه ۱۳۵۰جلو هستیم. مقایسه آمار های ده ماهه گذشته با ماه های مشابه‌سال ۱۳۴۶ بشرح زیر نمونه دیگری از فعالیت های «هما» در تامین احتیاجات عمومی‌از نظر حمل‌و نقل هوائی میباشد .

۱- آمار مربوط به تعداد مسافرین

الف ـ مسافرین داخلی

ده ماهه ۱۳۴۶ ۲۸۰۰۰۰ نفر
ده ماهه ۱۳۴۷ ۳۱۳۰۰۰ نفر
نسبت به افزایش ۱۱٪

ب- مسافرین خارجی

ده ماهه ۱۳۴۶ ۱۲۰۰۰۰ نفر
ده ماهه ۱۳۴۷ ۱۵۸۰۰۰ نفر
نسبت افزایش ۳۱٪

پ- تعداد کل مسافرین

ده‌ماهه ۱۳۴۶ ۴۰۰۰۰۰
ده‌ماهه ۱۳۴۷ ۴۷۱۰۰۰ نفر
نسبت افزایش ۱۷٪

● ایجادکار

هواپیمائی ملی ایران در ایجاد زمینه کار برای تعداد قابل توجهی از هم میهنان عزیز و فراهم آوردن وسائل رفاه ـ بهداشت ـ آموزش وتامین آتیه ای روشن برای آنها اقدام نموده‌است ، توجه‌به‌رقم‌ازدیاد کارکنان «هما» از ۷۲۸ نفر در سال ۱۳۴۲ به ۲۶۹۷ نفردر پایان ده ماهه ۱۳۴۷ بخوبی معرف این واقعیت می باشد .

توجه به آمار و ارقام مربوط به فعالیت های شش ساله « هما»(۴۶ـ ۱۳۴۱) بخصوص توجه به‌درصد افزایش ها نسبت به سال ۱۳۴۰ (سال قبل از تاسیس «هما») به شرح‌زیر می باشد :

افزایش تعداد مسافرین در خطوط داخلی ۱۷۴ در صد متوسط هرسال از ۶سال۱۸ درصد

افزایش تعداد مسافرین‌درخطوط بین‌المللی۵۷۹درصدمتوسط‌هرسال از ۶ سال ۳۸ درصد

افزایش تعداد مسافرین در کلیه خطوط ۲۳۳درصد متوسط هرسال از ۶ سال ۲۳درصد

افزایش مسافات طی شده در خطوط داخلی ۲۷درصد متوسط هرسال از ۶ سال ۴ در صد

افزایش مسافات طی شده در خطوط بین المللی ۳۴۴ درصد متوسط هرسال از ۶سال ۲۹درصد

افزایش مسافت طی‌شده درکلیه خطوط ۱۰۱ درصد متوسط هر سال از ۶سال ۱۳درصد

افزایش ظرفیت (صندلی‌کیلو متر) عرضه‌شده۳۵۰درصدمتوسط هرسال از ۶سال ۲۹ درصد

افزایش بهره برداری ازظرفیت (مسافر کیلومتر) ۴۰۴ در صد بجده عزیمت نمایند .

● فعالیت‌های دیگر

از فعالیت های مهم دیگر هر سال ۱۳۴۷ هواپیمائی ملی ایران عبارتند از :

ـانجام مطالعات برای ازدیاد هواپیما های جت از نوع فعلی با اضافه نمودن انواع جدید دیگر از نوع دو موتوره یا چهار موتوره‌جت جهت گسترش شبکه پرواز های داخلی‌وبین‌المللی که منجر به امضاء قرارداد خرید دو فروند هرپیمای جت‌بوئینگ چهار موتوره ۷۰۷ گردید .

ـافتتاح پرواز های جدید جت به شهر های اصفهان و شیراز و برقراری هفته ای سه پرواز دراین خطوط به علت وضع فرودگاهها متوقف گردید وامید است‌دراواسط سال آتی مجددا سرویسهای با هواپیمای جت دائر گردد .

ـتهیه برنامه های اصلی پروازی جدید جت و ملخ‌دار برای سال آینده ، انتخاب و تعلیم کارکنان مورد نیاز شعب جهت اجرای‌برنامه های مزبور .

ـانجام منظم‌ودقیق برنامه های تعمیراتی هواپیما در داخل وخارج کشور جهت حفظ سلامت پرواز هواپیما ها .

ـانجام منظم‌برنامه های‌آموزشی وآموزش ضمن خدمت کلیه کارکنان «هما» که درراه تحقق بخشیدن به انقلاب اداری صورت گرفته است .

ـبرقراری تسهیلات لازم جهت مسافرت دانشجویان ایرانی مقیم اروپا و امریکا به منظوردیدارازاقوام وبازدید از ترقیات اخیر کشور و مشاهده اثرات مفید انقلاب سفید شاه و ملت .

بابرنامه های پیش‌بینی شده و طرحهای منظم و آمادگی خدمت یك عده کادر مجهز و از همه‌مهمتر راهنمائی و هدایت اعلیحضرت همایون شاهنشاه آریامهر بخت و اقبال به «هما» روی آورد و هدف های پیش‌بینی‌شده جامه‌عمل بخود پوشاند وامیدواریم همیشه‌بتوانیم مانند گذشته در خدمت گذاری خود به اعلیحضرت همایون شاهنشاه آریامهر و اجرای منویات مبارك ملوکانه در راه رفاه‌وسعادت هموطنان گرامی موفق‌و سرافراز باشیم .

اینك از حضور آنجناب استدعا دارد بنام نامی شاهنشاه آریامهر اجازه فرمایند زائرین‌محترم‌بیت‌الله الحرام با اولین هواپیمای جت بوئینگ ۷۲۷ هواپیمائی ملی ایران بجده عزیمت نمایند .

گردشهای دسته‌جمعی مخصوص نوروز

وسراسرسال۱۳۴۸

۴۳ روز دور دنیا — حرکت ۲۶ اسفند ۴۷ قیمت ۱۶۳۷۰۰ ریال
۳۵ روز دور اروپا — حرکت ۲۷ اسفند ۴۷ قیمت ۷۹۵۰۰ ریال

آژانس مسافرتی مهاجری وشرکاء

شماره ۳ خیابان ویلا تلفن ۴۰۴۶۸ ـ ۶۱۲۹۳۹ـ۶۶۱۰۲ ویا
قسمت‌جهانگردی‌شماره۱۳ خیابان ویلا طبقه دوم تلفن ۶۸۲۴۲ مراجعه فرمائید

مجالس ترحیم

خانواده‌های : قناعتی ، صلوی‌تبار ، شیرازی‌فرد هاشمیان ، حاج‌طرخانی ، کرباسی ، معین‌فر ، نکوفر پورساطع ، دلال ، حیاتی ، روح‌افزا ، امیری ، امیری شایسته ، صدری ، حیران‌فرد ، ساطعی ، طاهری ، افرا ، فائق ، الهی‌فرد ، تهرانچی ، علمی ، نصیری ، هاشمی ، فتحعلی ، قشارکی ، شجاعی ، حاج‌عباسی، خدیر ، تهرانی ، محمدیان ، حوری ، رضائی،سجادی عباس‌آبادی

بانهایت تاسف فوت مرحومه **بانو سکینه‌قناعتی** مادر گرامی آقای حاج کاظم قناعتی راباطلاع اقوام‌و دوستان و آشنایان میرسانند . مجلس ترحیم مردانه روز یکشنبه ۲۰ر۱۱ر۴۷ ازساعت ۳تاه بعدازظهر در مسجد ارك و مجلس ترحیم زنانه همان روز و ساعت در منزل شخصی واقع در خیابان‌قزوین ـ چهارراه‌ملك خیابان قلمستان شماره ۲۵۷ برگزار میگردد .

آ_۳۵۹۹۳

به‌آقای حاج‌کاظم قناعتی و سایر بازماندگان آنمرحومه تسلیت میگوئیم

بدینوسیله فوت شادروان **ابوالقاسم دانش** دبیر بازنشسته اداره آموزش و پرورش راباطلاع کلیه دوستان و آشنایان میرساند . مجلس ختم آن مرحوم روز دوشنبه ۲۱ر۱۱ر۴۷ از ساعت ۳الی ۵ بعدازظهردر مسجد سجاد واقع در خیابان شاه چهارراه گیتی‌منعقد میباشد ضمنا مجلس ختم زنانه در همان روز و همان ساعت در منزل شخصی آن مرحوم واقع در خیابان آیزنهاور سلسبیل شمالی کوی کامران شماره ۱۵ برگزار میشود . آ_۳۶۰۲۱

خانواده‌های دانش ، حاج‌سیدجوادی ، سلیمی‌نیا مصلائی ، پزشکیان ، شویدی ، تقوی،حاج‌میرصادقی بعموم افراد خانواده‌های عزادار بویژه‌بازماندگان آنمرحوم مصیبت وارده راتسلیت میدهیم

یادبود

خانواده‌های : کیان‌ارثی ، سبزواری ، عظیما، نکوزاد ، فتحی ، رفیعی ، میرزاده ، سهراب ، قاسمی، بدری ، صرافها ، اعظم‌زنگنه ، شریعتمداری ، روشن، سبوئی

باطلاع اقوام و دوستان میرسانند مجلس شب چهلم شادروان **سرهنگ احمد کیان‌ارثی** در منزل آن مرحوم برگزار و روز یکشنبه ۲۰ر۱۱ر۴۷ که مصادف باروز چهلم آنمرحوم میباشد مجلس تذکری ازساعت ۱۴ برسر مزار آن فقیدسعید دراین‌بابویه برپامیباشد آ_۷۰۹۶۲

سپاسگزاری

همدردیهای مهرآمیزی که کتبی و حضوری و علایق ارزنده‌ای که سروران ارجمندم و اقوام‌شریف و همکاران محترم مخصوصا صنف کارخانه‌دار آرد غلطکی و سنگی و ماشینی پایتخت عنایت و لطف کلیه دوستان شهرستانی که در مراسم تشییع و مجالس ترحیم روان‌شاد **علی‌اسدخان** پدر بزرگوارمان مبذول فرموده‌اند تاسرحد کمال خاطر افسرده بازماندگان‌را تسلی بخشیده بدینوسیله مراتب تشکر قلبی خودرا تقدیم و سپاسگزاری مینمائیم واز خداوند توانا دوام عمر و سلامت همگان را مسئلت داریم .

چنانچه در اثر تالمات روحی در شرفیابی واظهار امتنان از مراحم مبذوله تاخیری حاصل گردید امید عفو وپوزش از سروران عالیمقام را داریم .

عباس‌اسدخان ـ امیراسدخان
آ_۳۶۰۱۷

سپاسگزاری از بانك اعتبارات تعاونی وتوزیع

بدینوسیله از هیئت مدیره محترم‌بانك‌بخصوص جناب آقای سیف‌اله رشیدیان که در مدت‌بستری‌بودن شادروان مرحوم **شیرویه‌رستمی‌پور** پدر عزیزمان از هیچگونه کمك و فداکاری درباره بهبود آنمرحوم دریغ نفرموده‌اند تشکر و سپاسگزاری مینمائیم

خانواده رستمی‌پور
آ_۳۵۹۷۱

بانهایت خلوص از حج اسلام و علمای اعلام،هیئت های محترم اردبیلیهای مقیم طهران ، مقامات عالیه وزارت فرهنگ و هنر ، اساتید معظم عالی حسابداری یارگانان و اصناف و همشهریان گرامی،دانشجویان، همکاران ، اقوام و دوستان ارجمندی که در مراسم تدفین و مجالس ترحیم و شب هفت‌مرحوم **علی‌عناصری** خادم خاندان نبوت وآل‌علی شرکت فرموده ویامراتب همدردی خودرا در جراید ویابوسیله نامه و تلگرافی ابراز داشته‌اند صمیمانه سپاسگزاری مینماید وچنانچه بعلت تالمات روحی تاخیری در عرض تشکر حضوری پیش آید بدینوسیله پوزش می‌طلبد .

اسمعیل ـ لطیف ـ ناصر ـ نادر ـ صابروجابر عناصری
آ_۳۵۹۹۹

از کلیه سروران گرامی ـ دوستان و آشنایان که در مصیبت درگذشت شادروان **محمدعلی شاپوری** ابراز تفقد و همدردی فرموده‌اند صمیمانه سپاسگزاری وتشکر مینماید .

خانواده شاپوری
آ_۷۰۹۳۴

تشکر و سپاسگزاری

باقلبی شکسته و چشمان اشکبار از ابرازالطاف وعنایات آقایان قضات محترم‌وهمکاران صمیمی‌وزارت دادگستری و فرهنگیان و صنف محترم خیاطودوستان و آشنایان و بستگان که در مراسم دفن و ختم وشب هفت جوان ناکام شادروان **شاهرخ‌جهانگرد محبوب** شرکت فرموده و یابوسیله تلگراف و نامه ودرج در جراید مرهمی برقلب پریشان مانهاده‌اند اظهار تشکر و سپاسگزاری مینماید . اگر در عرض مراتب‌تشکر و سپاس حضوری قصور و تاخیری رخ‌دهد تصدیق میفرمایند داغ‌جوان ازدست‌رفته ماچه ضربه‌شدیدی برروح وجان ما زده‌است انتظار دارد بالطف‌وجوانمردی خودمارا خواهند بخشید . سعادت و سلامتی همه راازایزد متعال مسئلت دارد .

حمید جهانگرد محبوب و خانواده‌های‌وابسته
آ_۳۵۹۸۵

تسلیت

جناب آقای سرتیپی مدیریت‌کل‌محترم دفتر مقام‌وزارت آموزش و پرورش

مصیبت وارده را به جنابعالی و خانواده محترم تسلیت عرض مینماید.

رئیس دبیرستان فرحناز پهلوی (ناحیه ۵)ـمنصوره میر اسکندری
آ_۳۵۸۸۹

سرکار سرگرد شهسواری

دوست گرامی مصیبت وارده را از صمیم قلب‌تسلیت عرض وبقای عمر سرکار و خانواده محترم را از ایزد بزرك خواستارم .

سرگرد میری
آ_۷۰۸۱۶

جناب آقای مهندس محمدعلی شهرستانی

باکمال تاسف مصیبت وارده را به‌آن‌جناب و خانواده محترم صمیمانه تسلیت عرض مینمائیم

مهندس یغمائی ـ رضاقادری
آ_۳۵۹۵۱

جناب آقای احمد افتخاری

بانهایت تاسف و تاثر مصیبت وارده‌رابه‌آنجناب و خانواده محترمتان تسلیت عرض نموده بقای عمرو سلامت سرکار و خاندان محترم رااز درگاه ایزدمتعال مسئلت داریم .

از طرف کلیه تلفنچی‌های دربارشاهنشاهی‌ـ برزین‌فر
آ_۳۵۹۱۷

سرکار سرهنك تاراس

مصیبت وارده را تسلیت گفته وسلامتی شمارا خواهانیم

خانواده‌های : مهمان‌دوست ، ماهیار ، زرین‌تاج وملوك‌انصاری
آ_۳۵۹۵۹

جناب آقای عطارنژاد

دبیران و کارکنان دبیرستان علمیه شماره یك فوت مادر گرامیتان راتسلیت میگویند .

آ_۷۰۸۹۶

همکار محترم سرکار خانم گیتی‌دانشجو

دبیران و کارمندان ودانش‌آموزان دبیرستان دکتر فاطمه سیاح دراندوه شما سهیم و مصیبت‌وارده را تسلیت عرض مینمایند .

بتول‌لطفی‌زاده
آ_۳۵۹۴۳

دوست عزیز آقای ابوالقاسم شفیعیان

مصیبت وارده را بشما تسلیت می‌گوئیم

دانش‌آموزان سال چهارم طبیعی دبیرستان‌سخن‌پسران
آ_۳۵۹۱۳

سرکار سرهنك احمد صادقی

مصیبت وارده را تسلیت عرض مینمایم .

سروان لواسانی
آ_۳۵۹۲۷

جناب آقای هوشنك‌امجدی

من نیز در سوك مرك برادرت صمیمانه شریکم

رامسر ـ رحمت‌اله زرگری
آ_۷۰۸۸۰

آقای امین سیگارودی همکار گرامی

کارکنان اداره کل فنی وزارت اطلاعات درگذشت مادر عزیزتان را از صمیم قلب تسلیت عرض‌مینمایند. بقاء و سلامت جنابعالی وآن خاندان جلیل راازخداوند متعال مسئلت دارند .

مهندس کیان‌پور ، محنك ، محمدحسین فراهانی مهندس‌مدقالچی ، آیت‌اللهی ، حقیقی ، محمدولی فراهانی ، دلفان ، امیرفیضی ، محبی ، یموتی،فولادی، کاوه‌زاد ، روحانی ، مهندس نادری ، سجادیان،مرادی مکرم ، بنی‌هاشمی ، مهندس آراسته ، علیرضاگرجی محدث ، امینی ، جوان ، نجفی ، ضیائی ، تیموری ، زنگنه ، معظمی ، صالحی ، طالقانی ، تحصیل،حفاظی محمدعلی‌گرجی ، ثقةالاسلامی ، شفیعی ، یوسف‌زاده پورخلخالی ، مهندس‌نوروزی ، تکوگر ، بسیم‌فر ، کوچك‌فهیمی ، هدی ، ایزدی ، مژدهی ، حریری ، مهندس زمانیان ، مهندس پور کمالی ، آزادگان، گلچین ، سعادت ، شیروانی ، جهان‌فرد ، احدپور ، توکلی ، امیرافسر ، سلیمی ، مهندس همدانی‌زاده ، مهندس‌امیر جلالی ، فلاحی
آ_۳۵۹۶۱

سرکار سرگرد غفوری‌پور

بااندوه فراوان درگذشت برادر عزیزت راصمیمانه تسلیت عرض نموده و خودرا در غم شما شریك‌میدانم

بروجرد ـ دکتر مرتضی اصفهانی
آ_۷۰۸۶۲

آقایان مرتضی وحبیب‌اله صوفی

مصیبت وارده را بشما و عموم خانواده صوفی تسلیت عرض نموده بقاء عمر همگی را از خداوند متعال آرزومندیم . آ_۷۰۸۸۸

سبزوار ـ ستوان‌مرادی ـ ناهید

برای جلوگیری از ازدحام شدید مردم در دادسرای مشهد

از «حسین کردستانی» در زندان بازجوئی میشود

پدر «فخری»: خانواده‌ها بایداز سرانجام زندگی مادرس عبرت بگیرند ...

*** متهم بقتل سعی داشت چند نفر را بعنوان شریك جرم معرفی کند ولی نتوانست وسرانجام بار دیگر بگناه خود اعتراف کرد**

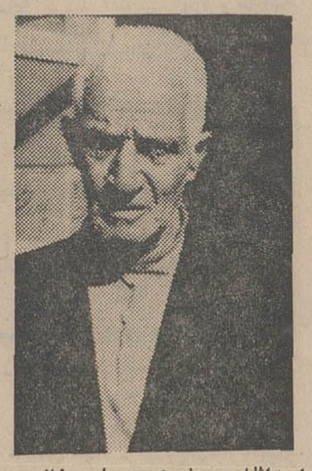

اسدالله سربلندی : باید خانواده هااز قتل دخترم و همسر سابقم درس عبرت بگیرند ....

بازجوئی از حسین کردستانی و متهم بقتل دوشیزه فخری سربلندی ناظمه دبستان ششم بهمن مشهد و مادرش بانو گوهر که خبر آن قبلا درج شد با دقت و سرعت دنبال میشود .

طی دو روز گذشته عده زیادی از اهالی مشهد بخصوص فرهنگیان ضمن مراجعه بمقامات قضائی تقاضا داشتند در محاکمه و مجازات قاتل که با سنگدلی مادرو دختر بیگناهی را بقتل رسانده و بگناه خود صریحا اعتراف کرده است تسریع شود.

● **تحقیقات در زندان**

از طرف آقای حشمتی دادستان شهرستان مشهد رسیدگی به پرونده حسین کردستانی متهم بقتل مادر و دختر مشهدی همچنان دنبال می شود .

پرونده این قتل ، پس از دستگیری حسین کردستانی به شعبه ٤ بازپرسی مشهد احاله گردیده است . آقای بلوریان بازپرس شعبه ٤ برای تکمیل پرونده و صدور کیفرخواست در زندان به بازجوئی از متهم ادامه میدهد . بازپرس شعبه ٤ در مورد علت بازجوئی متهم در زندان به خبرنگار ما گفت : چون قتل فجیع فخری و مادرش هیجانی بین مردم بوجود آورده است و هر روز عده کثیری برای مشاهده متهم بقتل و نحوه بازجوئی ازوی جلوی دادسرا ازدحام می کردند ، بهمین جهت با توجه به احساسات مردم بازجوئی در زندان انجام میگیرد .

● **اعتراف صریح**

آقای لك رئیس اداره آگاهی درمورد اعترافات حسین کردستانی به خبرنگار ما اظهار داشت : قاتل تا ظهر دیروز سعی میکرد چندنفر را که در بازجوئی ها مکررا از آنها نام برده بود بعنوان شریك جرم معرفی کند ولی با شواهد و دلائل کافی و تحقیقاتی که بعمل آمد وی نتوانست در این مورد موفق شود و سرانجام بجرم خود صریحا اعتراف نمود .

* **صدور کیفرخواست**

بااینکه حسین کردستانی بجرم خود اعتراف نموده و دلائل کافی برای اثبات مجرمیت او جمع آوری شده است، معهذا تاتکمیل پرونده وانجام تشریفات لازم صدور کیفر- خواست برای قاتل ۲۰ روز بطور میانجامد .

یك مقام مطلع قضائی ضمن اظهار مطالب بالا بخبرنگار ما گفت : سرعت عمل ماموربن شهربانی و آگاهی دردستگیری قاتل و کوشش مسئولین قضائی برای رسیدگی به واقعه قابل توجه است .

* **زنك خطر**

اسدالله سربلندی پدر فخری سربلندی ضمن گفتگوئی بخبرنگار ما اظهار داشت :

با اینکه ۳۰ سال قبل از بانو گوهر مادر فخری جدا شده بودم معهذا بعلت علاقه‌ای که بزندگی و آینده دخترم داشتم همواره سعی میکردم بنحوی به جدائی خود و بانو گوهر پایان دهم ولی مداخله و مخالفت های فامیل مادری فخری تلاشهای مرا بی‌ثمر گذاشت و سرنوشت دخترم و مادرش درمسیری قرار گرفت که پایان آن یك فاجعه بود . وی افزود : امیدوارم این حادثه تاسف‌انگیز زنك خطری برای پدر ها و مادر ها باشد و آنها با بهانه‌جوئی ها و خرده‌گیری های بیهوده زندگی خود و فرزندانشان را تباه نسازند

* **مجلس ترحیم**

بمناسبت هفتمین روز قتل فخری سربلندی مجلس ترحیمی از طرف اداره کل آموزش و پرورش خراسان در مسجد سنا ها برگزار شد . در این مراسم حدود سه هزار نفر فرهنگی و گروه کثیری از طبقات مختلف مردم حضور داشتند. بعداز ظهر دیروز اداره کل آموزش وپرورش خراسان ، مجلس ترحیمی بمناسبت درگذشت دوشیزه فخری سربلندی برگزار کرد . در این مجلس حدود سه هزار نفر از فرهنگیان وسایر طبقات شرکت کردند .

صبح امروز بازپرس شعبه ٤ دادسرای مشهد برای ادامه بازجوئی از حسین کردستانی متهم بقتل به زندان رفت و باحضور سرپرست شهربانی های خراسان و دادستان مشهد از او بازجوئی کرد .

خانه شماره ٦٠ که قتل مادرو دختر مشهدی در آن اتفاق افتاد دیگر کسی دراین خانه ساکن نیست وماموربن همچنان آنرا زیر نظر دارند...

قبل از آنکه بازپرس و همراهان برای بازجوئی از حسین کردستانی بزندان شهربانی بروند ، درمشهد شایع شد که بدستور دادستان از امروز بازجوئی حسین کردستانی در دادسرا انجام میگیرد . بهمین جهت عده کثیری از مردم درطول راه زندان تا دادگستری اجتماع کرده بودند تامتهم بقتل راهنگامی که بدادگستری انتقال میابد ببینند ولی بعدا دانستند که بازجوئی از متهم بقتل در زندان انجام میشود .

* **تقاضای اعدام**

صبح امروز آقای احمدبلوریان بازپرس شعبه ٤ دادسرای مشهد بخبرنگار ما گفت : ظرف سه روز آینده قرار قطعی برای حسین کردستانی صادر میشود و بازجوئی از وی واردمرحله نهائی خواهدشد.

آقای حشمتی دادستان مشهد اظهار داشت : بمحض صدور قرار از طرف بازپرس ، اقدام بصدور کیفرخواست میشود و باتوجه به دلائلی که در مورد مجرمیت حسین کردستانی وجود دارد و اعترافاتی که وی نموده است برای او تقاضای مجازات اعدام خواهد شد .

خانمی معاون فرمانداری شد

اخیرا خانم بهجت صمیمپور بسمت معاون فرمانداری شهرستان نوشهر منصوب گردید .

خبرنگار ما در نوشهر گزارش داد :خانم بهجت صمیمپور به نوشهر وارد ورسما مشغول بکار شد .

نگاهی به شهرستانها

جوان سیاهپوست عصبانی شد و...

اتومبیلش را بگمرك بخشید!

اتومبیل جوان سیاه پوستی که از انگلستان برای دیدار برادرش بایران آمده بود ، در گردنه شبلی (مسیر راه ترانزیتی تبریز ـ تهران) با کامیونی تصادف کرد . جریان مذکور که قبلا از خراب شدن های پی‌درپی اتومبیل خود بستوه آمده بود ، این بار چنان عصبانی شد که اتومبیل خود را بگمرك تبریز بخشید و پیاده راهی تهران شد..!

خبرنگار ما در تبریز گزارش داد : جوان سیاه پوست «هربرت» نام دارد و اهل کشور «غنا» است. و دانشجوی رشته اقتصاد در یکی از دانشگاه های انگلستان است و ۲۳ سال دارد وهنگامی که اتومبیلش تصادف کرد ، بعلت نداشتن پول جهت تعمیر آن به سازمان جلب سیاحان آذربایجان مراجعه کرد و حتی یکروز میهمان این سازمان بود . .

رئیس اطاق بازرگانی شیراز که یکی از شخصیت های برجسته اقتصادی فارس بود درگذشت

محمدعلی بهبهانی که یکی از شخصیت های بزرك اقتصادی فارس و رئیس اطاق بازرگانی شیرازبود و در فارس از احترام فوق‌العاده‌ای دربین مردم برخوردار بوددر تهران درگذشت . نامبرده ازمیان خانواده محترم و معروف بهبهانی برخاست و زندگیش مشحون از خدمتگزاری و مساعدت بمردم بود . بهبهانی در پیشرفت اقتصاد فارس نقشی بسزا داشت ودرگذشت او مردم شیراز را بسیار ناراحت کرد . جنازه آن مرحوم باشکوه فوق‌العاده‌ای در شیراز تشییع شد و از طرف طبقات مختلف مردم برای بزرگداشت خدماتش مجالس یادبود ترتیب یافت. چون آن مرحوم عموی آقای دکتر بهبهانی شهردار شیرازبود ازطرف استاندار فارس ، امام جمعه شیراز، انجمن شهر ، حزب ایران نوین و اصناف و سندیکا ها از دوستان و بستگان آنمرحوم دعوت شده است که در مجالس یادبود شرکت نمایند.

دریك زدوخورد دستجمعی

دهبان قریه کشته شد

دیروز بین عده‌ای از اهالی قریه «باغدین» آوج برسر پنجاه ریال پول حمام زدوخوردی روی داد و طرفین نزاع با چوب و چماق بجان هم افتادند ، در این حادثه «ابراهیم شامی» دهبان قریه کشته شد و «خانعلی قربانی» رئیس انجمن ده مجروح گردید .

گزارش خبرنگار ما در آوج حاکیست :جریان زدوخورد ازطرف پاسگاه ژاندارمری آبگرم بدادسرای تاکستان گزارش داده‌شدو دیروز بازپرس همراه با پزشك قانونی به قریه باغدین که در ۳۸ کیلومتری آوج واقعست عزیمت کردند .

بازپرس چهار نفر از شرکت کنندگان در نزاع را باتهام قتل دهبان قریه بازداشت کرد .

چاپ سوم

گلها و گیاهان شفابخش

بامطالب تازه والحاقی نوشته مهدی نراقی. مترجم کتاب معروف گذرنامه برای یك زندگانی نوین در ۲۷۰ صفحه کاغذ وچاپ ممتاز بوسیله موسسه چاپ و انتشارات امیرکبیر منتشر شد . ۱ـ۵ آ ـ ۳۵۸۸۷

کلاسهای انگلیسی انجمن ایران وامریکا

ثبت‌نام برای داوطلبان کلاسهای سه‌روز در هفته که بین ساعت شش وربع الی هشت وربع روزهای زوج یاروزهای فردتشکیل میشود درروز دوشنبه بیست ویکم بهمن صبح از ساعت نه ونیم الی یازده ونیم وبعدازظهر از چهارالی شش بعمل خواهد آمد . امتحان تعیین کلاس برای داوطلبان جدید در همان روز از ساعت سه الی پنج انجام خواهد شد .

نشانی : خیابان وصال شیرازی تلفن ۴۷۴۳۸

پرتقالهای یخ‌زده را برودخانه ریختند ..!

سرما و یخبندان شدیدی که استان آذربایجان را فرا گرفت اکثر مرکباتی را که از مناطق شمالی کشور به تبریزو سایرشهر های این استان وارد شده بوددچار یخ‌زدگی کرد و خسارات‌سنگینی متوجه وارد کنندگان آن شد . خبرنگار ما در تبریز گزارش داد : چون پرتقال های یخ زده در اکثر دکاکین شهر بمعرض فروش گذاشته شده بود ، ازطرف بهداری کل استان آذربایجان شرقی چند نفر مامور بمنظور کشف پرتقال های فاسد و یخزده درنقاط مختلف شهر ببازرسی پرداختند .مامورین بهداری میدان «مهدیه» تبریز صد ها صندوق پرتقال یخزده کشف نمودند . کلیه پرتقال هابرودخانه بزرك وسط شهر ریخته شد .

آنها ، از کام مرگ باز گشتند ...

چند شبانه‌روز درمیان کولاك برف و سرمای طاقت کش کویر با مرك دست‌و پنجه نرم کردن و سرانجام از دام کویر جستن و به آغوش خانه و خانواده خود بازگشتن ، ماجرائی است که بیشتر بافسانه شباهت دارد اما هیجده‌نفر روستائیان دهکده «فنی‌آباد» سبزوار که عکس عده‌ای از آنها را در بالا ملاحظه می کنید، قهرمانان این ماجرایند ...

همانطور که در شماره های گذشته اطلاع دادیم ، آنها برای آوردن شتر های خود بکویر برف گرفته رفتند اما دچار کولاك برف شدند و راه را گم کردند ... سه شبانه‌روز ، بی‌هیچ قوت و غذائی در محاصره کولاك برف بودند ، سه تن از همراهانشان جان دادند و سرانجام آنها توانستند خود را به نزدیك ترین دهکده برسانند و از مرك رهائی یابند ..

نمایندگان فارس در مشهد

روز گذشته آقایان دکتر فریبود، دکتر دادفر ، رضازاده ، دکتر سهیم‌الدینی ، رضوی ، معزی ، پوربابائی ،زرآورو نجیمی نمایندگان استان فارس درمجلس شورای ملی بمنظور زیارت حرم مطهر حضرت رضا (ع) و ملاقات با آقای پیرنیا استاندار خراسان که قبلا سمت استانداری فارس را بعهده داشت و همچنین بازدید از برنامه های انجام شده و در دست اقدام دراین استان وارد مشهد شدند .

بنابگزارش خبرنگار ما در مشهد: در ایستگاه راه‌آهن از طرف آقای پیرنیا استاندار خراسان و کلیه مسئولین سازمان های اداری و عده‌ای از محترمین شهر ازنمایندگان فارس استقبال بعمل آمد . سپس نمایندگان فارس باتفاق آقای پیرنیا بحرم مطهر مشرف شدند . وپس از بازدید از موزه آستان قدس رضوی رهسپار باغ ملك آباد گردیدند .

اعضاء شورای داوری در بابل انتخاب شدند

بمنظور انتخاب اعضاء شورای داوری در شهرستان بابل از صبح روز گذشته اخذ آراء در ۲ حوزه انجام گردید .

خبرنگار ما در بابل گزارش داد: در حوزه ۲ آقایان حاجعلی نصیرائی ابوالفضل خطیبی، بانو ملوس صارمی حاج محمد سجادی و حاج علی ایمانی و در حوزه یك آقایان ابوالقاسم معتمدی ، محمد یوسف زمانی ،بانو فاطمه بینا عبدالحسین عبداللهی و عباسعلی کرباسی بسمت اعضاء شورای داوری این شهرستان انتخاب شدند.

قلب

درراست سینه !

مردی که از بیماری قلبی رنج میبرد بیکی از پزشکان مسجد سلیمان مراجعه کرد و درمعاینه‌ای که از او بعمل آمد معلوم شدقلب معده و طحال وی در سمت‌راست بدن قرار دارد. همچنین دهلیزقلبش در سمت چپ واقع است وناراحتی او بیشتر بهمین علت است .

خبرنگار مادرمسجد سلیمان گزارش داد: این مرد دوستعلی کاظمی نام دارد وساکن «آب‌سران اندیکا» و ۳۶ ساله است.

(اکسیژن) ترابی شبانه‌روزی امین چهارراه سیدعلی ۳۳۴۷۹۷ آ ـ ۷۰۷۷۰

کارخانجات ماشین سازی و مهندسی

شرکت سهامی استورك و رکسپور ایران

اهواز

* تجهیزات کامل جهت کارخانجات شن و ماسه ـ آهك ـ گچ وسیمان شامل نقاله‌ها ـ سرندهای مکانیکی و دستگاه‌های شستشو وغیره .
* تجهیزات کامل جهت جابجا نمودن سنك های معدنی .
* جراثقالهای سقفی باانواع سیستم هدایت
* مخازن وتانکهای فلزی به هر ظرفیت و برای انواع مایعات .
* ظروف تحت فشار طبق استاندارد های بین‌المللی .

خواهشمند است برای کسب اطلاعات بیشتر به نشانی‌های ذیل مراجعه فرمائید.

اهواز ـ کارخانه شرکت سهامی استورك ورکسپور ایران صندوق پستی ۲۵۷ ـ تلفنهای ۹ـ۶۲۶۸

تهران ـ شرکت سهامی استورك و رکسپور ایران ـ خیابان شاه عباس کبیر شماره ۱۷۲ تلفنهای ۶۲۸۷۲۶ و ۶۲۹۳۰۸

آ ـ ۷۰۷۲۰

فورد نشانه قدرت و استحکام

Ford

شما برای هر کاری که بخواهید میتوانید اتومبیل مورد علاقه

خود را از اتومبیلهای پرقدرت **فورد** انتخاب کنید

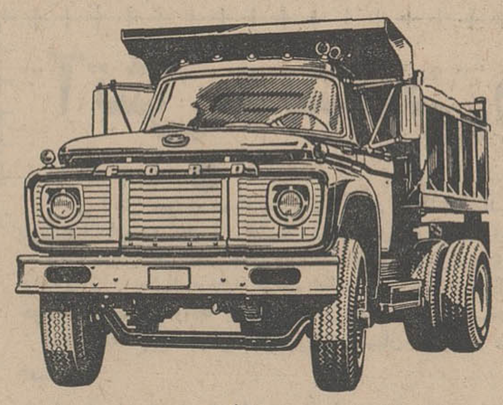

فورد کمپرسی با موتور پرقدرت دیزل

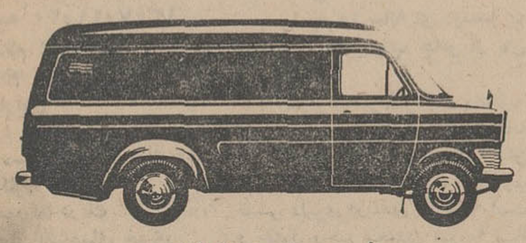

فورد وانت اطاق فلزی

برای پخش محصولات ومصنوعات کارخانجات تولیدی

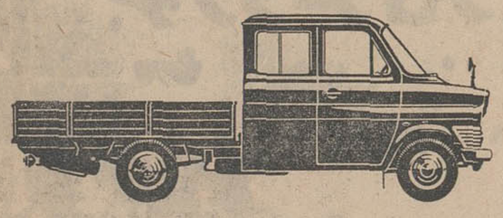

فورد وانت دوکابین برای استفاده کارگاهها و مصارف عمومی دیگر

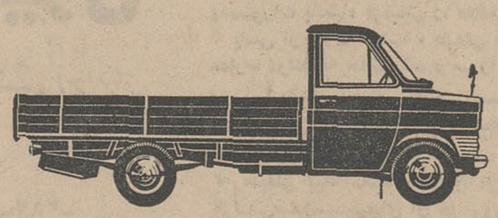

فورد وانت یك کابین با قدرت زیاد و مصرف بسیار کم

نمایندگی اتومبیلهای فورد آلمان و آمریکا در ایران

شرکت سهامی اتو پارس خیابان شیراز ـ تلفن‌های ۶۳-۷۱۵۶۱

براساس پیشنهاد هیئت مشوری فوچان وموافقت استاندار خراسان :

تمام خیابانهای قوچان اسفالت میشود

خواستهای ورزشی جوانان قوچانی باید مورد توجه قرار گیرد و تکمیل استادیوم ورزشی این شهر ضروری است

پیشنهادات مکرر اعضای هیئت مشورتی روزنامه اطلاعات در قوچان، مبنی بر اسفالت خیابانهای شهر مورد توجه استاندار خراسان قرار گرفت ومبلغ ده‌میلیون ریال ازمحل کمکهای بلاعوض استانداری بمنظور اسفالت خیابانهای قوچان اختصاص یافت ...

موضوع فوق و مسائل دیگری از قبیل تقاضای موافقت دولت باکشت خشخاش درزمینهای مزروعی قوچان ، دائر شدن مجدد شعبه بیمه کارمندان دولت در این‌شهر و توجه کامل بامر ورزش جوانان در قوچان از جمله مهمترین نکات مورد بحث جلسه هفدهم هیئت مشورتی روزنامه اطلاعات در قوچان بود .

• مستعد کشت خشخاش

حیدریان

بنابگزارش خبرنگار ما در قوچان: آقای حیدریان رئیس هیئت مشورتی در آغاز جلسه به‌تقاضای اهالی بخصوص کشاورزان مبنی‌بر موافقت دولت با کشت محدود خشخاش در قوچان اشاره کرد واضافه نمود: زمینهای زراعتی این شهرستان برای کشت خشخاش فوق‌العاده مستعد استو اگر این شهرستان جزو مناطقی بحساب آید که بطور محدود در آن خشخاش کشت میشود ، قطعا کشایشی‌دروضع اقتصادی کشاورزان حاصل خواهد شد .

• آرزوئی که برآورده شد

ناطق بعدی آقای مقدس بود که از توجه آقای پیرنیا استاندار خراسان بیکی از مهمترین پیشنهادات هیئت مشورتی قوچان که همان اسفالت کلیه خیابانهای شهر میباشد تشکر کرد و ادامه داد :

مقدس

باتوجه و موافقت استاندار خراسان، اعتباری بمبلغ ده‌میلیون ریال از محل کمکهای بلاعوض استانداری برای اسفالت‌خیابانهای شهر قوچان در اختیار شهرداری قرار گرفته وانجمن شهر قوچان نیز معادل همین‌مبلغ راجهت‌اسفالت سایر خیابانها از محل عواید شهرداری تصویب کرده است . باین ترتیب یکی از آرزو هـای دیرین مردم شهر صورت تحقق بخود گرفت واز آنجاکه مقاطعه کار مربوطه هم از طریق مناقصه انتخاب گردیده، مادرآینده‌نزدیک شاهد عملیات اسفالت خیابانها خواهیم بود ...

* گله ازشرکت برق

پزشکی

آقای‌پزشکی‌سومین سخنران جلسه به موضوع خـامـوش شدن چراغهای‌برق خیابانهای اصلی و فـرعی شهر در ساعاتی که‌هوا کاملا تاریک است اشاره نمود و گفت: نمیدانیم بچه علت مسئولان شرکت برق منطقه‌ای به معلوم نیست روی چه اصلی ازپنج هفته قبل شعبه بیمه در این شهر منحل شده‌وهمین موضوع‌مشکلات زیادی برای کارمندان‌بوجود آورده است ما تقاضا میکنیم مسئولین‌امر دستور دائر شدن مجدد شعبه‌بیمه کارمندان دولت در قوچان راصادر نمایند .

* چشم پزشك

حمیدزاده

آقای حمیدزاده نیز ازنبودن چشم‌پزشك در قوچان اظهـار نگرانی کرد و از قول کلیه طبقات مردم تقاضا نمود که وزارت‌بهداری‌نسبت باعزام یکنفر چشم پزشك بشهرستان قوچان اقدام عاجل بعمل آورد .

* احتیاجات ورزشی

ایوبی

نقص نادرماموربن انتظامی ، ضرورت تکمیل وسـایل ورزشی بـرای جوانان و شرح احتیاجات ورزشی قوچان مطالب دیگر مورد بحث‌جلسه‌بود که توسط آقای ایوبی عنوان گردید .

وی در باره کمبودماموربن‌شهربانی گفت: طی‌چندسال اخیردرشهربانی قوچان عده‌ای بافتخار بازنشستگی نائل آمده‌اند اما هنوز بجای‌آنان کسی اعزام نشده است ودرنتیجه شهربانی بـا کمبود مامور روبرو میباشد .

در باره وضع ورزشی جوانان این شهرستان تابحال تبادل نظر- های زیادی شده وباید بگویم با وجود راه یافتن ورزشکاران‌قوچانی به تیم کشتی ملی ایران، متاسفانه بامر ورزش در این شهر کمترین توجهی نمیشود .

اخیرا هم بودجه تربیت بدنی قوچان نسبت بسابق تقلیل کلی یافته وبه نصف رسیده است در حالیکه اهالی بخصوص محصلین و جوانان شهرانتظارافزایش بودجه را داشتند !

بطور کلی احتیاجات ورزشی شهر را میتوان در سه مورد ذکر کرد .

۱ـ تاسیس‌سالن‌سرپوشیده‌برای کشتی‌گیران

۲ـ تکمیل استادیوم ورزشی شهر

۳ـ تاسیس یك کلوب ورزشی مجهز

ماتوجه مقامات تربیت بـدنی کشور را بتقاضای ورزشدوستان‌و ورزشکاران جوان شهرستان‌قوچان جلب میکنیم .

ساختمان سدهای موضعی درجهرم

تقاضائی‌که بوسیلهٔ جهرمیها تکرار میشود

چندی قبل از قول اعضای هیئت مشورتی روزنامه‌اطلاعات درجهرم نوشتیم که آبهای تحت‌الارضی دراین شهرستان روبه نقصان گذاشته و برای رفع مشکل کم‌آبی‌دراین منطقه ،باید سدهای موضعی ساخته شود و آب ناشی‌ازبارندگی‌های‌زمستانی وبهاری ذخیره گردد ...

در تلگرافی که اخیرا توسط اعضای هیئت مشورتی و عده‌ای از طبقات مختلف مردم شهرستان جهرم باداره روزنامه اطلاعات مخابره شده‌است ، اهالی تقاضای دیرین خودرا تکرار کرده‌اند و چنین نوشته‌اند :

بااحداث سدهای موضعی میتوان در فصول زمستان وبهار میلیونها مترمکعب آب را ذخیره کرد و این عمل‌خود بخود موجب افزایش آبهای‌تحت‌الارضی نیزخواهدشد. درغیراینصورت، چندین هزار هکتار باغات خرما و مرکبات درشهرستان جهرم براثرکم آبی از بین میرود وخسارات جبران ناپذیری وارد می‌سازد ...

شکایت اهالی در این زمینه توجه نمیکنند و حاضر نیستند در ساعت خاموش کردن لامپهای برق‌تغییری بدهند. آخر در کجای دنیا رسم است که مردم یك شهر دارای تاسیسات عریض و طویل‌برق‌باشند اما کوچه‌ها و خانه‌هایشان‌درساعت چهار بامداد در تاریکی مطلق فرو رود ؟

آقای پزشکی همچنین در مورد گرانی نرخ برق که‌موجب ناراحتی مردم است و انحلال شعبه بیمه کارمندان‌دولت درقوچان‌مطالبی‌بیان داشت .

وی ضمن سخنان خود در باره شعبه بیمه کارمندان دولت گفت :

فرستنده موقت رادیو بندرعباس

از ۱۰۵ اسفند ماه آینده شروع بکار میکند

پریروز آقای کیانپور مدیرکل فنی وزارت اطلاعات باتفاق آقایان حفیظی رئیس اداره ساختمان‌وزارت اطلاعات ، مومن‌پور رئیس اداره اطلاعات و رادیو کرمان وذیحساب سازمان برنامه‌وهیئتی‌ازکارشناسان این وزارتخانه به منظور مطالعه نهائی در باره افتتاح فرستنده موقت رادیو بندر عباس و شروع ساختمان فرستنده یکصد و بیست وپنج کیلوواتی از طریق کرمان‌وارد بندر عباس شدند .

گزارش خبرنگار ما در بندر عباس حاکیست: مدیر کل فنی وزارت اطلاعات و همراهان باآقای پیروز استاندار استان ساحلی ملاقات نمودند ودر این ملاقـات امور مربوط به فرستنده موقت رادیو بندر عباس مورد بحث قرار گرفت .

بقرار اطلاع مرکزفرستنده‌موقت رادیو بندرعباس از پانزده اسفند ماه سال جاری بطور آزمایشی‌مورد بهره‌برداری قرار میگیرد .

همزمان باآغاز کاراین‌فرستنده ساختمان مرکز فرستنده یکصدو بیست وپنج کیلوواتی و همچنین استودیوی مدرن و ساختمان اداره اطلاعات و رادیو در بندرعباس شروع میگردد .

قاتل ۱۵ ساله ..

پسر بچه ۱۵ ساله ای دوست ۱۴ ساله خود را بضرب چاقو از پای درآورد .

بنابگزارش‌خبرنگارما در رضائیه: این واقعه بدنبال یك شوخی دوستانه در یك مغازه کبابی واقع در میدان مرکزی رضائیه اتفاق افتاد . ضـارب عیسی دلیری دربندی ۱۵ ساله است و مقتول رحیم محمدی صومعه نـام دارد .

یکشنبه ۲۰ر۱۱ر۱۳۴۷

۶ـ۰۰ سلام شاهنشاهی
۶ـ۰۱ اعلام برنامه
۶ـ۰۳ کارتون
۶ـ۳۰ مرد پرنده
۷ـ۰۰ موسیقی وزارت‌فرهنگ وهنر
۷ـ۳۰ دکتر کیلدر
۸ـ۰۰ مامور ما دریك
۹ـ۰۰ اخبار بافیلمهای خبری
۹ـ۳۰ فیلم سینمائی

شهرستانها

دبیر جدید
سازمان زنان اصفهان

خانم علدرا ارشدی که بسمت‌دبیر سازمان زنان استان اصفهان منصوب شده بود از دیـروز رسمـا مشغول کار شد و حکم مربوطه کـه بامضای والاحضرت شاهدخت اشرف پهلوی ریاست عالیه سازمان زنـان ایران رسیده بود بوی ابلاغ گردید.

گزارش خبرنگار ما در اصفهـان حاکیست: خانم ارشدی‌قبلا درانتخابات سازمان زنان اصفهان با اکثریت‌آراء بابن سمت تعیین شده بود .

کودکستانی در سنندج آتش گرفت

روز گذشته کودکستان «فخرمشیری» واقع در خیابان «سیروس» سنـنـدج دچار آتش سوزی شد و خساراتی‌بآن وارد گردید .

خبرنگار ما در سنندج گزارش داد: حریق از لوله بخاری یکی از اطاق های کودکستان شروع شد و قبل از اینکه بسراسر ساختمان سرایت کند ماموران آتش نشانی سنندج در محل حادثه حاضر شده و آتش راخاموش کردند .

ضیافت ناهار دختران سپاهی کرمانشاه

استاندار کرمانشاهان ، فرمانده ارتش یکم و فرماندار کرمانشاه‌در ضیافت ناهاریکه درمرکز تعلیمات سپاهیان دختر کرمانشاه ترتیب یافته‌بود شرکت کردند وناهاررا بادختران سپاهی صرف نمودند .

استاندار و فرمانده ارتش یکم ، درپایان از پیشرفت امور تعلیماتی دختران سپاهی اظهارخشنودی کردند وآنان رامورد تشویق قراردادند .

عکس بالاهنگامی است که استاندار ، فرمانده ارتش یکم وهمراهان بادختران‌سپاهی ناهار صرف میکنند .

۱۵هزار کیلو خاویار

با ۱۲۲ هزارکیلوماهی غضروفی بشوروی صادر شد

روز گذشته شیلات ایران پانزده هزار کیلو خاویارودر حدود یکصد و بیست‌ودو هزار کیلو ماهی غضروفی به شوروی صادر کرد ، ارزش خاویار وماهی صادراتی معادل مبلغ سی‌وشش میلیون وهفتصدو شصت هزاروسیصد وهفتاد ویکریال می‌باشد .

گزارش خبرنگارمادرشت حاکیست : قراراست همه‌ماهه‌شیلات ایران معادل همین‌مقدار ماهی وخاویار رابه کشور شوروی صادر کند .

صدور کالا

ظرف ماه گذشته مقدار یك میلیون‌و پانصد و چهل و سه‌هزار و یکصدو هشتاد و پنج کیلو کالا بارزش سی و پنج میلیون‌وششصد و بیست‌و شش هزار و نهصد وده ریال پس از آزمایش و تطبیق با درجات استاندارد از طریق کرمان بخارج از کشور صادر گردید.

آتش، دبستانی را بکام کشید

طی آتش سوزی نسبتا شدیدی که در دهکده «احمد گوراب» واقع‌درپنج کیلومتری رشت‌به‌وقوع پیوست یك‌باب دبستان ٦ کلاسه دستخوش حریق شد و منجر به خرابی سقف کلاسهای آن گردید.

بنابگزارش خبرنگار مادر رشت : علت آتش سوزی‌انفجار بخاری یکی‌از کلاسهای‌دبستان‌مذکور بوده‌وبراثر پوشالی‌بودن سقف اطاقها در مدت کوتاهی‌آتش سراسر کلاسها را فرا گرفت. خوشبختانه دراین واقعه به هیچیك از دانش‌آموزان دبستان آسیبی وارد نشد .

فعلا یکصدوبیست نفردانش‌آموزان دبستان‌حریق‌زده در مسجد «احمد گوراب» سرگرم‌درس‌خواندن می‌باشند .

جمع‌آوری اجناس لوکس درشهرستانها ادامه داردولی دراولین روز بازرسی

درمغازه‌های همدان، اجناس لوکس نبود!

«ما برای جمع آوری اجناس‌لوکس ازمغازه‌احتیاج بگروه ضربتی نداریم و با همین گروهی که تشکیل داده‌ایم باموفقیت‌تمام بکار خود ادامه‌خواهیم داد ...»

مطلب بالا را آقای معتمدی مدیر کل اداره گمرك آذربایجان شرقی ضمن‌مصاحبه‌ای بخبرنگار ما درتبریز اظهار داشت .

وی افزود : بمنظور جمع آوری اجناس لوکس گروه بازرسی تشکیل شده و اعضای این گروه با ارائه‌کارت های شناسائی خود بصاحبان‌مغازه‌ها، دکاکین آنان را مورد بازرسی قرار میدهند .

• درهمدان

اداره‌گمرك همدان برای جمع‌آوری اجناس لوکس گروه بازرسی تشکیـل داد که با نظارت آقای مهدوی رئیس اداره گمرك این شهر انجام وظیفه میکند .

بنابگزارش خبرنگار ما در همدان روز گذشته چندین مغازه خرازی - فروشی همدان مورد بازدید اعضای این‌گروه‌قرار گرفت ولی‌اجناس‌لوکس خارجی بدست نیامد !

• در بندر پهلوی

خبرنگار ما در بندر پهلوی گزارش داد : مامورین گروه جمع‌آوری‌اجناس لوکس قاچاق بندر پهلوی بسرپرستی آقای خاقانی ضمن بازرسی از چند مغازه خرازی فروشی موفق بکشف بیست و شش شیشه عطر و ادوکلن روسی شدند . صاحبان این مغـازه‌ها بپرداخت جریمه نقدی محکوم شدند.

اعضای انجمنهای عمرانی در رشت

چهار روز کلاس می بینند

اولین کلاس آموزش اعضای انجمن های عمران روستاهای رشت‌با حضور آقایان‌شاپوریان معاون استانداری گیلان وفرماندار رشت، فریدی رئیس کل آبادانی‌ومسکن وعده‌ای ازروسای‌سازمان های اداری استان وسیله آقای سام استاندارگیلان درقریه «سنگر» رشت گشایش یافت .

بنابگزارش خبرنگار مادررشت :در جلسات این کلاس که‌بمدت چهارروز ادامه‌دارد اعضای انجمن‌های عمرانی روستاهای‌رشت‌بچگونگی تنظیم برنامه های عمرانی در سطح روستا و همچنین بنحوه وصول صدی دوعواید عمرانی روستا آشنا می شوند .

پرداخت وام
ورسیدگی بشکایات کشاورزان

بدستور آقای کتانی کفیل‌اداره اصلاحات ارضی و تعاون روستائی شهرستان برازجان هیئتی مرکب از سه نفر مامورین این اداره به منظور رسیدگی به شکایات کشاورزان قراء تنك ارم ، رود فاریاب ،تنك ورکش ، چم کوشك، آب‌بو ، حسین آباد و تنك‌سوك برازجان باین مناطق عزیمت‌نمودند. خبرنگار مامینویسد : ضمناوسیله شرکت های تعاونی روستائی‌مبلغ ۱۲۵۸۰۰۰ ریال وام‌بین ۹۰۷نفراز زارعین ۱۵ قریـه عضو شرکـت پرداخت گردید .

معالجه بیماران

خبرنگار ما در ماکو گزارش داد : چون اخیرا بیماری «اوریون» در بین دانش آموزان مـدارس - «پلدشت »ماکو شایع شده است بدستور پزشك بهداری این بخش عده‌ای از دانش آموزان مبتلا در منازل خود بستری شدند و تحت درمان قرار گرفتند .

قربانی نزاع

این عکس اسمعیل بیده مقتول‌نزاع دستجمعی سولقان را نشان میدهد.

این نزاع روز چهارشنبه گذشته در سولقان اتفاق افتاد و خبـر آن همانروز در روزنامه اطلاعات مفصلا چاپ شد .

باندزدان لاستیک
در «دوگنبدان» خوزستان کشف شد

باندی که بیشتر اعضای آنرا جوانان کم‌سال تشکیل‌میدادند وبه سرقت‌لاستیکهای‌اتومبیلهای‌لندرور شرکت نفت‌مبادرت‌می‌نمودندوسیله مامورین کشف شد .

خبرنگارمادردوگنبدان گزارش‌داد : جریان کشف باند از اینقراراست که‌مامورین‌یکی‌ازدزدان رادر حال سرقت‌لاستیك مشاهده نموده دستگیر می‌کنند ،این‌سارق دربازجوئی‌همدستان‌خود را معرفی کرد. مامـورین ژاندامری دوگنبدان ، همه همدستان سارق‌رادستگیر کردند و همراه پرونده متشکله بدادگاه اعزام داشتند .

بهار وخون وافیون

نوشته احمد احرار

-۲۸۲-

علیقلی بیك‌تا شب هنگام که بخلوت شاه فراخوانده شد از موضوع ماموریت خود خبرنداشت وقتی در خانمه مراسم جلوس ، میرزاسلمان وزیر او را بکناری کشیده‌اظهار داشت که اوایل شب بایستی برای پاره‌ای مذاکرات‌درد‌ولتخانه حاضر شود علیقلی‌بیك تصور میکرد که این گفتگو چیزی در حدود تعیین‌وظایف‌وتکالیف اودرمقام‌امیرالامرائی خراسان‌وحکمرانی‌هرات خواهد بود . بعلاوه شوق‌نائل‌آمدن‌بچنان‌منصب‌ومقامی‌چنان‌وجود او را از شادی و سرمستی اشباع کرده‌بود که حاضر نمیشد با خیالات و تصورات سوء این‌رویای شیرین را مکدر سازد . علیقلی- بیك خوب میدانست مقامی که بوی عنایت شده در خور شاهزادگان درجه اول است و نیل بدان مرتبه و مقام آرزوی بـزرك هرکدام از امرای قزلباش ارکان و اعیان دولت بشمار میباشد .

ازینرو سرشار از غرور و شادی بخانـه رفت و خود را آماده ساخت تا ابتدای‌شب بدولتخانه باز گردد و برای کسب تعلیمـات ودستورات پادشاه قزلباش را ملاقات کند.

پاسی از غروب گذشته ، علیقلی بیك در عمارت دولتخانه حاضر شد و میرزا سلمان وزیر را بانتظار خویش یافت . اسمعیل در عمارت دیگری از بنای وسیع دولتخانه نزد دوستان‌ومعاشران‌شبانه خویش بود . عمارتی که علیقلی بیك ماند بسیاری از امرای قزلباش‌میدانست‌درهای آن جز بروی‌رفقای بزم‌وشب زنده‌داری اسمعیل گشود نمیشود و دیگران را بحریم ممنوع آن راهی نیست. باوجودآنکه‌میرزا سلمان میدانست ماموریت اصلی علیقلی بیك در سفر هرات چیست،اما بدون آنکه اشاره‌ای از آن موضوع بمیان آورده یا بآشنائی و اطلاع از موضوع‌تظاهر کند سردارشاملو رانزدخودنشانده بعد از ادای تعارف و تبریك ، در اطراف مسائـل دولتی‌وامور حکومت خراسان و هرات باوی بمذاکره پرداخت . این گفتگو نزدیك بسـه ساعت طول کشیدو سرانجام درحالیکه‌هر دو از ادامه گفت و شنود و طولانی شـدن انتظار خسته بنظر میآمدند ، در روی‌باشنه چرخید و اسمعیل دو حالیکه نشئه شراب برگونه‌هایش‌گل‌انداخته و سفیدی‌چشمهایش را بسرخی مبدل ساخته بود وارد اطاق شد .

میرزا سلمان و علیقلی بیك بپاخاستندو شاه‌را‌استقبال‌کردند .اسمعیل‌همینکه‌نشست به‌ایشیك‌آقاسی که او را تا آستانه تالار ملازمت کرده بود دستود داد در راببندد و کسی را اجازه ورود بآن حوالی ندهد . ایشیك آقاسی دست بردیده نهاد و خارج شد آنگاه اسمعیل نگاه مخمود خود را بوی دوخته‌گفت :

-امروز ترا منصبی دادیم که حق‌نورچشم خودمان شاه شجاع‌الدین محمد است . اما مهمی در هرات داریم کـه تکفـل آن از شاه شجاع ساخته نیست و مردی مجرب و کار آمد و طرف اعتماد بایستی آن مهم را کفایت کند . بدین ملاحظه بعد از غور و فحص لازم از میان جمیع امرای قزلباش ترا شایسته تربیت و انعام بنظر آورده‌صلاح دانستیم رتبه خانی و حکومت هرات و امیرالامرائی خراسان بنام تو نوشته این خدمت از تو توقع کنیم که اولا تمشیت‌امور آن سامان دهی و بمدد اقبال بیزوال این دولت قاهره در بسط امنیت و عدالت و رفاهیت خلایق سعی کافی مبذول داری و در ثانی مطلبی را که علی‌الخصوص منظور خاطر ماست با منتهای کیاست و کارآیـی بانجام رسانیده هر چه زودتر ما را از خاتمه کار مستحضر سازی !

اشاره اسمعیل بیك ماموریت خاص ، ذهن علیقلی بیك شاملورا تااندازه‌یی بـه موضوع این ماموریت منتقل ساخته بود و صدائی در گوشش زنك میزد که این رتبه و مقام برایش ارزان تمام نخواهد شد .

بااینهمه‌هنوز امیدوار بود مقصودشاه‌چیزی غیر از آن باشد که در ضمیر خاطروی‌نقش بسته است . ازینرو در حالیکه تلخی چنان تصوری سراسر وجودش را تحت تاثیر قرار داده و صدا در گلویش شکسته بود ، با کلماتی سرد و عاری از احساس پاسخ‌داد:

- خاندان این غلام از ابتدای طلـوع آفتاب‌عالمتاب‌دولت صفوی‌بشرف‌صوفیگری و دولتخواهی مشرف بوده تا جائیکه در قوه داشته‌اند بفرمانبرداری و خـدمتگـزاری کوشیده‌اند و اکنون اگر از چاکر خدمتی ساخته باشد که مقبول و مرضی خاطرمرشد کامل قرار گیرد البته بجان منت دارم !

اسمعیل گفت :

جریان عملهای این بیمارستان مستقیما توسط تلویزیون در سراسر جهان پخش خواهد گردید

دکتر بارنارد آمادگی خودرا جهت کار دراین بیمارستان رسما اعلام کرد

اولین گزارش مشروح ازبیمارستان قلب بنیاد ملکه پهلوی

به همت علیاحضرت ملکه پهلوی

در تهران مجهز ترین بیمارستان بین المللی قلب در دست ساختمان است

بیمارستان بنیاد ملکه پهلوی مانند بیمارستان تاریخی گندی شاپور ، ایران را درجهان مشهور خواهد ساخت

این بیمارستان هرسال ۲۱۳ هزار بیماررا معالجه خواهد نمود .

نیات عالیه علیاحضرت ملکه پهلوی‌همواره درمان و دستگیری از دردمندان‌ومستمندان می باشد معظم‌لها در بیمارستان شاهپور علیرضا پهلوی ، طفل بیماری را عیادت می فرمایند .

دکتر کریستیان بارنارد نخستین جراح‌پیوند قلب‌اعلام کرد که آماده است در بیمارستان عظیم مرکز تحقیقاتی ودرمانی قلب و عروق بنیاد ملکه پهلوی که یکسال ونیم دیگر در تهران افتتاح‌خواهد شد اقدام به معالجه بیمار و عمل پیوند قلب کند .

بارنارد در نامه ای که برای بنیاد ملکه پهلوی در تهران ارسال داشت ،ازاینکه ساختمان بیمارستان بزرگ‌قلب درحال تکمیل است ابراز خرسندی نموده است .

این مطلب که در بیمارستان گروت‌شور کیپ‌تاون توسط‌منشی مطبوعاتی دکتربارنارد افشاء شد، پنجشنبه گذشته از طرف آقای دکتر عباس نفیسی دبیر کل‌بنیاد ملکه پهلوی تایید گردید . وی همچنین گفت که آقای پروفسور له کین رئیس فدراسیون بین‌المللی پزشکان متخصص قلب و عروق نیز آمادگی‌خودرا جهت خدمت در بیمارستان بنیاد ملکه پهلوی اعلام داشته‌ودراین زمینه‌نامه ای به‌تهران ارسال نموده است .

* پرستار

خبرنگار ما که برای کسب تائید این مطلب به دفتربنیادملکه پهلوی مراجعه کرده‌بود گزارش‌داده‌است: پیش‌از ظهر پنجشنبه ، دختران اولین دوره پرستاری بیمارستان بزرگ بنیاد ملکه پهلوی‌طی آئین ویژه‌ای سوگند یاد کردند و سربندپرستاری گرفتند . آن ها سوگندیاد کردند تانیروی‌جسمانی، عواطف انسانی ، هنرواطلاعات‌خود رادرراه خدمت به انسانها به کار اندازند .این سوگند یك سال و شش ماه‌قبل‌از افتتاح بیمارستان‌که ساختمان عظیم آن‌به سرعت روبه تکمیل است‌انجام شد . مراسم با شکوهی بود ، سرود « پرستار » خوانده شد و آقای دکتر عباس نفیسی نطقی درباره هدف های خیرخواهانه و خدمات بشر-دوستانه علیاحضرت ملکه پهلوی ایراد کرد وضمن آن‌اهمیت‌حرفه پرستاری رانیز تشریح نمود .

خبرنگار ما نوشته است امور ساختمانی بیمارستان عظیم مرکز تحقیقاتی و درمانی قلب وعروق بنیاد ملکه پهلوی بدون سروصدا وبی‌آنکه تاکنون درباره‌اش‌خبری انتشار یافته باشد زیر نظر مهندسان مجرب به سرعت روبه تکمیل است .

* بنیاد ملکه پهلوی

بنیادملکه پهلوی درسال۱۳۴۳، تحت توجهات وحمایات‌علیاحضرت ملکه پهلوی ، به فرمان‌شاهنشاه آریامهر تاسیس گردید .

قسمتی از فرمان ملوکانه به این شرح است :

نظربااینکه همواره تامین رفاه وآسایش‌ملت‌عزیزایران مورد توجه خاص ما بوده و در مسائل مربوطه بامور درمانی و بهداشتی سعی ما براین بوده است که از هر طریق که ممکن باشد امر درمان بیماران و کمك به مستمندان را تشویق وترغیب نمائیم باتوجه باینکه‌امروزه دوستانه و نیکوکارانه « بنیادملکه پهلوی » ساختن بیمارستانی چهار صد تختخوابی در تهران ، که شامل بخشهای قلب و عروق و همچنین جراحی عمومی و داخلی باشد قرار گرفت .

* بیمارستان

علیاحضرت ملکه پهلوی اراده فرمودند .که این بیمارستان به صورت یك مرکز تحقیقاتی و شش واحد «اطاق عمل» خواهد بود که تجهیزات هریك ازاطاقها تا ده برابر اطاق عملهای فعلی بیمارستانها است .

هر اطاق عمل طودی مجهز خواهد شد که بتواند باتیم‌جراحی خویش، هرآن برای عمل قلب‌باز وپیوند قلب (ترانس‌پلنت) آماده باشد .

این بیمارستان دارای ٤ اطاق استرلیزه‌خواهدبود که‌برای‌بستری حوادث این خیابان خواهد داشت.

* فرستنده تلویزیون

اطاقهای عمل این بیمارستان مجهز به فرستنده‌های بسیار دقیق تله‌ویزیونی خواهد بود و جریان عملهای‌قلب توسط‌این فرستنده‌ها پخش خواهد گردید و بوسیله فرستنده تله‌ویزیون ملی تقویت خواهد شد و قمر مصنوعی « تله استار» آنرا «رله» خواهد نمود و در سراسر جهان پخش خواهدگرد وپزشکان و دانشجویان پزشکی سراسر جهان به این وسیله از جزئیات‌عملهای‌مهم جراحان وطن‌ما را دریافت خواهد نمود .

این مبادله علمی در پیشرفت علم طب در جهان سخت موثر خواهد بود .

* پزشك وپرستار

بنیاد ملکه پهلوی از سال قبل بمنظور تامین کادر پزشکی ، پرستاری واداری بیمارستان عظیم بین‌المللی خود ، اقدام به تاسیس کلاسهای مختلف، از جمله‌تشکیل یك مدرسه پرستاری شبانه‌روزی نمود که هم‌اکنون ٥٥ دوشیزه در آن تحصیل می کنند و زیرنظر یك خانم انگلیسی اداره می شود واز لحاظ‌برنامه‌تدریس وساختمان در ایران بی‌نظیر است .

بیمارستان دارای۱۲۰۰ پزشك وپرستار و کارمند و خدمتکزار خواهد بود .

برای تربیت پزشك ابتکارجالبی شده ، به این ترتیب که مقرر گردیده عده‌ای از پزشکان کشور استخدام شوند و به مراکز علمی جهان جهت کار آموزی و آشنا شدن با آخرین روشهای طبابت و جراحی اعزام گردند . اولین‌دسته این پزشکان تاچند هفته دیگربه اروپا و آمریکا اعزام خواهند گردید.مدرسه پرستاری‌بیمارستان هرشش ماه یك بار دانشجوی جدید خواهد پذیرفت .

* لوازم

لوازم اطاقهای عمل بیمارستان از هم‌اکنون به بهترین کارخانه های سازنده در خارجه سفارش داده شده است و هیئت اجرائی بنیاد ملکه پهلوی مرکب ازاقایان دکتر عباس نفیسی دبیرکل ، شاهرخ‌خزانه‌دار، مهندس‌شالچیان بازرس امور ساختمانی ، دکتر گودرزی مشاور و معاون دبیرکل دائما بر کار ساختمان که توسط ۳۰۰ مهندس و کارگر ادامه دارد نظارت می کنند .

آقای دکتر اقبال نیابت بنیاد نیز به هیئت اجرائی در پیشبرد امور کمك می‌نماید .بنیاد ملکه پهلوی هیئت امنائی مرکب از۱۹ نفر از شخصیتهای برجسته مملکتی دارد و رسما بثبت رسیده است.

* سهره آفاق

یك استاد دانشکده پزشکی ، امروز درباره این بیمارستان گفت: بیمارستان مرکز تحقیقاتی و درمانی بنیاد ملکه پهلوی ، ایران را از لحاظ علمی شهره‌آفاق‌خواهد کرد .زیرا تجهیزات این‌بیمارستان سبب خواهد شد که بسیاری از بیماران خارجی از سراسر جهان به این بیمارستان مراجعه کنندو پزشکان معروف جهان عملهای مهم خویش را در آنجا به انجام برسانند .

* گندی شاپور

پزشك‌دیگری ضمن تجلیل وستایش از اقدام‌واحساسات نوعپرسانه علیاحضرت‌ملکه پهلوی گفت :

همچنانکه بیمارستان شاهپور علیرضا پهلوی که به‌همت معظم‌لها ساخته شد اولین عمل جراحی «قلب‌باز» ایران‌را انجام داد ،بیمارستان مرکز قلب نیز موفق به‌عمل های شگفت انگیزی خواهد گردید .

این پزشك که بسیاری از مراکز جراحی جهان‌را دیده است‌تاکید کرد که‌بیمارستان بنیاد ملکه پهلوی تا سال‌ها در سراسر جهان بی‌رقیب خواهد بود و همانند بیمارستان گندی‌شاپور در دنیای قدیم ، این‌بیمارستان در دنیای معاصر ، ایران‌را از لحاظ طب مشهورخواهد نمود .

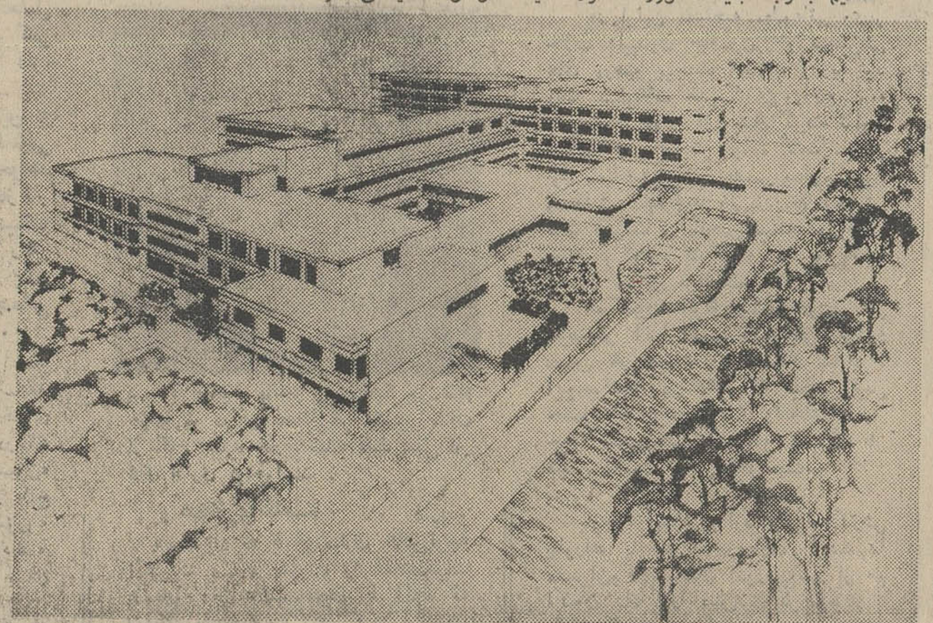

ماکت بیمارستان عظیم قلب

نه‌تنها در کشور ایران بلکه در اغلب ممالك و بخصوص کشورهائیکه فعالیتهای افراد آن روزافزونست بیماریهای قلبی یکی از پدیده های اجتماعی گشته‌و حتی تلفات سالیانه سنگینی را باعث‌می شوددراینموقع که علیاحضرت ملکه پهلوی مادر گرامی‌ما در امر کمك‌بدرمان اینگونه بیماران اظهار علاقه خاص فرموده و مبلغ قابل توجهی از مایملك شخصی خود را وقف در انجام این مهم نموده‌اندبااظهار مسرت‌مقرر میداریم که بنیادی‌بنام«بنیاد ملکه پهلوی » تاسیس گردد امید است با تاسیس بیمارستانها و مراکزدرمانی و آسایشگاهی‌و سایر کمك های لازم باینگونه بیماران کمك موثری به بهداشت عمومی کشور بعمل آید .

بااینکه علیاحضرت ملکه پهلوی قبلا بمنظور دستگیری ازدردمندان وخدمت به همنوع ، از کیسه‌فتوت خوداقدام به تاسیس یك‌بیمارستان مجهز قلب در شاهدشت کرج فرموده بودند و کلیه زحمات به وجود آوردن آنرا تحمل نموده بودند ، چون نیات‌معظم‌لها همواره درمان مستمندان ودردمندان بوده است ، سرلوحه اقدامات نوع ـ درمانی قلبو عروقدر سطح‌جهانی در آید ودر نوع خود در سراسر گیتی بی‌نظیر باشد .

نظر معظم‌لها به سفیران‌ایران در ممالك اروپائی و آمریکائی و سایر کشور های پیشرفته اعلام گردید .

سفیران شاهنشاه آریامهر دراین ممالك با موسسات مهم ساختمانی متخصص در ساختن بیمارستان و طراحان بزرك‌تبادل نظر کردندواز میان نقشه هائی که به تهران ارسال شد ، کاملترین آنهاانتخاب گردید و چون بیمارستان قلب و عروق باید در نقطه خوش آب و هوائی واقع باشد

آقای دکترعباس نفیسی «سربند پرستاری» را برسریکی ازدانشجویان مدرسه پرستاری بیمارستان بنیاد ملکه پهلوی می‌گذارد .

کردن بیمار «قلب پیوندی»ضرورت دارد .

این بیمارستان ۳۰ اطاق جهت معالجه کسانی که سکته قلبی‌می-کنند ویا قلبشان از حرکت می - ایستد خواهد داشت این اطاقها مجهز به آخرین وسائل علمی خواهد بود. کادر درمانی هر یك ازاین اطاقها از ۱٦پزشك وپرستار تشکیل خواهد شد .

بیمارستان مرکز تحقیقاتی و درمانی قلب وعروق‌بنیادملکه‌پهلوی همچنین بخشی جهت معالجه مجروحین سوانح خواهد داشت . واین بخش بیمارستان که درنیمه راه «تهران ـتجریش» واقع شده است نقش حیاتی درنجات‌مجروحین آگاه خواهند شد .

همچنین در همه اطاقهای‌بیمارستان مرکز تحقیقاتی ودرمانی قلب و عروق بنیاد ملکه پهلوی‌دستگاه - های فرستنده تله‌ویزیون نصب خواهد شد تا «پرستار»از اطاق‌خود دائما وضع بیمار را کنترل کند ، به‌این لحاظ این بیمارستان را که ساختمانی فوق‌العاده محکم خواهد داشت می توان « بیمارستان الکترونیکی» خواند، زیرا در آن حتی سابقه بیماران توسط‌ماشین-های دقیق الکترونیکی ضبط‌خواهد شد .

* ۲۱۳ هزار بیمار

بیمارستان دارای چند درمانگاه و همچنین مرکز « چك آپ » خواهد بود .

پیش‌بینی می‌شود که این بیمارستان سالانه ۲۱۳ هزار بیمار را بطور سرپائی و یا از طریق بستری کردن معالجه نماید و به‌قدری مجهز خواهد بود که قسمتی از بیماران آن از ممالك دوردست خواهند آمد .

* مبادله علمی

این بیمارستان اکتشافات علمی خود درزمینه علوم پزشکی‌وجراحی را علاوه از تله‌ویزیون ، از طریق انتشار بولتن‌وتلگرام‌درنهایت‌سرعت به‌اطلاع مراکز علمی جهان خواهد رسانید ونیز نتیجه تحقیقات آنها

دانشجویان پرستاری درحال‌ادای سوگند

ایراد کرد وضمن آن‌اهمیت‌حرفه پرستاری رانیز تشریح نمود .

خبرنگار ما نوشته است امور ساختمانی بیمارستان عظیم مرکز تحقیقاتی و درمانی قلب وعروق بنیاد ملکه پهلوی بدون سروصدا وبی‌آنکه تاکنون درباره‌اش‌خبری انتشار یافته باشد زیر نظر مهندسان مجرب به سرعت روبه تکمیل است .

* بنیاد ملکه پهلوی

بنیادملکه پهلوی درسال۱۳۴۳، تحت توجهات وحمایات‌علیاحضرت ملکه پهلوی ، به فرمان‌شاهنشاه آریامهر تاسیس گردید .

CITIZEN
برای خانمهای سیتی زن باسلیقه
ضد ضربه با بند وقاب فلزی روکش شده ازطلای سفید و زرد
CITIZEN
برای خانمهای مشکل پسند ضد ضربه باقابهای روکش شده ازطلای سفید و زرد
لیدی دیت برای خانمهائیکه بیشتر با آب سرد کاردارند تقویتی ـ ضد آب با قاب وزنجیر تمام استیل
نمایندگی ونمایشگاه مرکزی : تهران ـ اول بازار بزرگ شماره ۷ تلفن : ۲۰٦۹۷

از: تایمز (چاپ لندن)

جزئیات طرح سری اسرائیل درمورد سرزمین های اشغالی

تصمیم محرمانه اسرائیل: امنیت بدون صلح.

* اسرائیل بدون صلح با اعراب، مصمم است با یك طرح محرمانه امنیت در مناطق اشغالی را برقرار سازد

کابینه اسرائیل در یك جلسه سری که هفته گذشته تشکیل داد تصمیمی اخذ کرد که به نتیجه رسیدن آن زمان میخواهد. و برای اولین بار جزئیات آن فاش میشود.

ازاوائل پایان جنك شش روزه ژوئن مهمترین مسئله این بوده که سرنوشت ۲۶۰۰۰ مایل مربع زمینی را که اسرائیل بزور تصاحب کرده بکجا خواهد کشید. عبدالناصر رئیس جمهور مصر قبل از آغاز هرگونه مذاکره برای حل بحران درخواست استرداد زمین های متصرفه را دارد و بارها تاکید کرده است تا اسرائیل آخرین سانتی متر زمین های اعراب را پس ندهد حالت جنگی در خاورمیانه ادامه خواهد داشت.

اسرائیل هم بعنوان غنائم جنگی قسمت عرب نشین شهر اورشلیم را به شهر قدیم ملحق کرده و ارتفاعات جولان را که زمانی متعلق بسوریه بود جزء متصرفات خود در آورده است - اما اسرائیل هنوز نظر خود را در باره ساحل پرجمعیت رودار دن وصحرای سینا ابراز نداشته است.

هفته گذشته کابینه اسرائیل اولین قدم را در راه جواب به این سئوال برداشت: کابینه اسرائیل تصمیم گرفت. بیست پایگاه نظامی در قسمت کوهستانی منطقه اشغالی دزه روداردن استقرار دهد. تاکنون سه واحد از بیست واحد بالا ساخته شده و موافقت گردیده که ساختمان بقیه آغاز گردد. در مورد صحرای سینا تصمیم گرفته شد که ده پایگاه نظامی استراتژیکی فوق العاده قوی تاسیس گردد.

هم اکنون یکی از این پایگاه ها درحال فعالیت نظامی میباشد. اسرائیل همچنین در نظر دارد سه شهر جدید یکی بین جریکو و اورشلیم - دیگری در ساحل رود اردن و در شرق حبرون وسومی درشرم الشیخ در کنار تنگه تیران بنا کند.

* غیرقابل دسترس

تل آویو همیشه ادعا کرده است که حاضر است با همسایه های عرب بطور جداگانه مذاکره کرده و با آنها معاهده صلح امضاء کند اما در جلسه سری کابینه اسرائیل معلوم گردید که گفته اسرائیل با تصمیماتی که در این جلسه اتخاذشد بسیار فاصله دارد و معاهده صلح غیرقابل دسترس است.

مسئله دیگر آنست که اسرائیل بهیچوجه تمایل ندارد که چهار دولت بزرك سلح را براین کشور تحمیل نمایند و بهمین دلیل دولت اسرائیل تصمیم گرفته است قبل از آنکه خیلی دیر شود اقداماتی را آغاز نماید. معنی تصمیمی که در کابینه اسرائیل اتخاذ شده درعمل آنست که تل آویو میخواهد بهر قیمت که شده امنیت زمین های اشغالی را تامین کرده، بدون اینکه چشمی به واقعیت صلح داشته باشد.

کابینه اسرائیل هیچ نوع تصمیمی در باره سرنوشت یك میلیون عرب که در مناطق اشغالی زندگی میکنند اتخاذ نکرده است - اما با در نظرگرفتن طرح شهرهای جدید بنظر میرسد که سران تل آویو این مسئله را مورد توجه قرار داده اند.

این طرح بامضای معاون نخست وزیر اسرائیل «آلون» رسیده و درزمانی ریخته شده است که هنوز صفیر گلوله های توپ و مسلسل طرفین متخاصم آسمان خاورمیانه را بلرزه انداخته بود.

یکماه وسه روز بعد از آتش بس وی طرح خود را تقدیم کابینه اسرائیل نمود و از آنوقت تابحال نسبت به قبول آن از طرف سایر مقامات اسرائیل پافشاری میکند.

مسافت

ملاقات هفته اخیر تنها برای رسیدگی به پیشنهادات آلون تشکیل نگردید بلکه طرح وی یکی از موضوعات مورد بحث جلسه سری بود. باوجود این ملاقات هفته گذشته اعراب را مرعوب کرده که مبادا طرح آلون بتصویب سایر وزرای اسرائیل رسیده باشد.

آلون معتقد است که وضع جغرافیائی زمان قبل از جنك باعث برخورد اعراب واسرائیل گردید.

اما با پیاده کردن طرح تازه دیگر تویخانه های اردن نمیتواند بعلت بعد مسافت اورشلیم و تل آویو را زیر آتش بگیرند. عنصر اصلی این طرح بوجود آوردن کمربند امنیتی بعرض ده تا پانزده میل در حواشی رود اردن است. این کمربند یك حصار ضد تانك است که بصورت مرز دائمی نظامی اردن و اسرائیل درخواهد آمد.

حصار نامبرده بوسیله واحد های غیر - نظامی که در بالا ذکر شد پشتیبانی می گردد.

طرح آلون طوری هوشیارانه پی ریزی شده تا از بحرانی که بعد ها ممکن است بوسیله اعراب ساکن غرب رود اردن بوجود اید جلوگیری کند.

اگر اسرائیل زمین های اعراب را مستقیما بخاك خود ضمیمه می نمود ۴۰ - درصد ازجمعیت اسرائیل را اعراب تشکیل میداد وباتوجه به آنکه زادوولد اعراب بیشتر می باشد بنابراین در سال ۲۰۰۰ اعراب اکثریت جمعیت اسرائیل راتشکیل میدادند. بعوض آلون پیشنهاد میکند که منطقه پرجمعیت بصورت فلسطینی خودمختار درآید، خلع سلاح شود وحق نداشته باشد باکشورهای خارجی معاهده امضاء کند. تنها حقی که آلون برای فلسطین باصطلاح خودمختار قائل است این است که آنها حاکم برسرنوشت خود باشند. آلون راه حل دومی هم نیز پیشنهاد کرده است.

* راه حل دوم

وی میگوید: اسرائیل حاضر است سرزمین های متصرفه را پس بدهد بشرط آنکه اردن دویست هزار پناهنده عرب را که مقیم غزه هستند قبول کند. اسرائیل گفته است چنانچه این راه حل مورد قبول واقع گردد حاضر است در مورد نقل وانتقال اعراب وساختن مسکن برای آنها با اردن همکاری کند. نکته قابل توجه در پیشنهاد دوم آنست که اسرائیل بخود حق داده درصورتی که کماندو های عرب در این منطقه ساکن گردند دوباره بدره رود اردن حمله کند. چه وجود کماندوهای عرب دراین منطقه بصورت خطر دائمی برای اسرائیل است.

اسرائیل همچنین مصمم است که صحرای سینا به اعراب واگذار نگردد بلکه بصورت یك منطقه غیرنظامی درآید. در جنوب این منطقه اسرائیل یك شهر ساحلی بنا میکند و سرانجام این کشور نیرو های خود را ازصحرای سینا فرا میخواند.

آیا طرح آلون مورد قبول اردن قرار خواهد گرفت و یا بالعکس با مخالفت شدید سایر دول عربی روبرو خواهدشد. این مسئله ایست که در آینده روشن میشود. لکن اسرائیلی ها به تحقق یافتن این پیشنهاد بسیار امیدوارند

از: هرالدتریبون

خاورمیانه: غرور و ترس بین متخاصمین!

تصمیم پرزیدنت نیکسون دائر برقبول پیشنهاد ژنرال دوگل در مورد تشکیل کنفرانس چهار دولت بزرك جهان برای مسئله خاورمیانه کاملا خردمندانه است.

این کنفرانس برای حل اختلافات دول عرب واسرائیل کاملا مفید بنظر میرسد. نخست بدلیل اختلافاتی که در عقاید چهار دولت وجود دارد و سپس بدین علت که هرچهار دولت مجبورند سرانجام راه حلی برای مسئله خاور میانه بیابند. از جانب دیگر در مورد ملل متحد و نماینده ویژه ان گونار یارینك، نمایندگان چهار دولت بزرك میتوانند تعهد هرگونه کمکی را قبول کنند و شاید کنفرانس خود مقدمه‌ای برای حمایت از عملیات یارینك شود تا با میانجیگری وی سرانجام صلحی پایدار و تضمین شده در این منطقه جنك خیز برقرار شود.

چهار قدرت بزرك جهان علاوه براین کوشش خواهند کرد در مورد دادن تسلیحات به کشورهای خاورمیانه به موافقت برسند والبته دراین مورد و بطور کلی در همهٔ موارد در درجهٔ اول این کشور هامنافع خودرا نیز درنظر خواهند گرفت.

نتیجه این کنفرانس بصورت قطعنامه‌ای انتشار خواهدیافت وچنین قطعنامه‌ای راه رابرای رسیدن به صلح قریب الوقوع هموار خواهد کرد یا لااقل بحران را تخفیف داده خطر جنك رادر منطقه کاهش خواهد داد زیرا قطعنامه توسط چهار دولت تضمین شده است. هرچند حصول به نتیجه در وضع فعلی بسیار مشکل است لکن براثر تغییراتی که در هفته‌های اخیر در تبلیغات و سخنرانیهای رهبران دول منطقهٔ خاور میانه پدیدارشده است شاید تسهیلاتی برای صلح بوجود آید.

در حقیقت اسرائیل اکنون متوجه شده است که قادر به کنترل همهٔ قسمتهای اشغال شده نیست عملیات چریکهای عرب هرروز خطرناکتر میشود واین بخوبی نشان دهندهٔ وضع خطرناك اسرائیل دراین مناطق است.

افرادی که در نواحی اشغالی زندگی میکنند درروزهای نخست مقاومت زیادتری نشان میدادند لکن اینك خطر اصلی از جانب چریکهای عرب می باشد. در هرصورت اسرائیل دیگر در مورد واگذاری قسمتی از این مناطق مانند سابق غیرقابل انعطاف نیست و اگر رهبران تل آویو در مورد نگاهداری آن پافشاری کند بزرگترین کانون خطر را بوجود آورده‌اند.

* انعطاف

از طرف دیگر اعراب نیز باید اسرائیل را باحدود قبل از جنك ژوئن ۱۹۶۷ برسمیت شناسند و اگر بااین کشور در آینده همکاری نمیکنند لااقل باید دست از محاربه - جوئی بردارند. ناصر در مصاحبه اخیر خودباخبرنگار مجلهٔ نیوزویك نشانه‌هائی از انعطاف بدست داد زیرا وی موافقت خودرا با مذاکره در این مورد اعلام داشت.

البته برای حصول به چنین صلحی مشکلات عظیمی وجود دارد. از جمله این مشکلات موضوع افکار مردم درسرزمین های متخاصم است. آیا افکار عمومی در اسرائیل حاضر است براز دست دادن مناطق فتح - شده صحه گذارد و آیا افکار عمومی در کشورهای عربی در مورد همزیستی با اسرائیل رای موافق خواهد داد.

استدلال زودتر بوجود آمدن تخم مرغ و مرغ در این مورد صادق است که آیا اسرائیل باید قبل از انجام مذاکرات صلح عقب نشینی کند ویا پس از انجام مذاکرات اراضی اشغالی را پس خواهد داد.

غرور و ترس از جملهٔ مسائلی است که رسیدن به صلح پایدار و حقیقی را مشکل تر میکند.

ولی هراندازه غرور وترس در دو کشور وجود داشته باشد اوضاع درحال حاضر به گونه‌ای است که صلح رابه سرعت هرچه بیشتر ایجاب میکند. جنك دیگر برای هر دوطرف مجاربه نوعی ریسك خطرناك محسوب میشود ودر نظر جهانیان نیز عملی غیر - انسانی است.

بهرحال چون قدرتهای بزرك از راه حل مناسب پایان دادن مخاصمه در منطقه عربی خاور میانه حمایت میکنند، بنظر میرسد سرانجام پس ازسالیان دراز صلح پایداری در این ناحیه برقرار شده یکی از بزرگترین کانونهای خطر جنك سوم از بین برود.

صفحه ۸

اطلاعات - شنبه ۱۹ بهمن ماه ۱۳۴۷ - شماره ۱۲۸۱۱

درسال ۱۹۶۸

بحران‌های سیاسی ۷۹ هزار نفر را از میهن‌شان آواره کرد

ظرف سال ۱۹۶۸ حدود ۷۹ هزار نفر از میهن خویش مهاجرت کردند ودر کشور های دیگر ساکن شدند. این رقم از سال ۱۹۶۱ ببعد بی‌نظیر بوده است.

در میان این عده پنجهزار نفر اهل چکسلواکی هستند که بعداز اشغال خاك این کشور توسط نیرو های پیمان ورشو ترك میهن برگزیدند.

سازمان امور مهاجرین اروپا اعلام داشت: «آشوبی که دربعضی کشورهای اروپای شرقی بدنبال حوادث چك - اسلواکی رویداده وفشاری که به مخالفین وارد میشود علت اصلی افزایش تعداد مهاجرین است.»

ازکشور های عربی و آفریقائی حدود ۱۴۵۰ نفر بکشورهای اروپائی مهاجرت کرده‌اند.

ازچین کمونیست نیز هزار نفر از طریق «هنك کنك» خارج شدندو عازم آمریکا گردیدند.

«مطبوعات فرانسه»

از: مفسر سیاسی خبرگزاری فرانسه

«چین سرخ» در خاورمیانه عربی!

سفر «الکساندر شلپین» یکی ازشخصیت‌های برجسته کرملین بقاهره از لحاظ سیاسی که کمونیست هادر ماجرای فلسطین در پیش گرفتند حائز اهمیت فراوانی است.

شلپین که عضو دفترسیاسی کمیته مرکزی ورئیس شورای مرکزی سندیکاهای شوروی است برای شرکت در کنگره بین‌المللی سندیکا های عرب به پایتخت مصر آمده بود و همزمان باتشکیل این کنگره سازمان های فلسطین نیز کنفرانسی در قاهره تشکیل داده و نهضت های مقاومت فلسطین را تحت اختیار و فرماندهی «یاسرعرفات» رهبر سازمان الفتح قرار داد.

* محکوم کرد

سندیکا های عرب و کنگره فلسطین درجلسات خود قطعنامه شورای امنیت سازمان ملل متحد را درباره فلسطین و کوشش هائی را که ممکن است برای رفع مسالمت آمیز بحران خاورمیانه بعمل آید محکوم کرد.

بطوری که میدانیم شوروی با سه کشور بزرك دیگر قطعنامه شورای امنیت را تصویب کرده و به روشی که کمونیست ها از سال ۱۹۴۸ دربرابر اسرائیل اتخاذ کرده‌اند (موجودیت اسرائیل نباید بخطر بیافتد) وفادار مانده بود. شوروی همیشه ازاین سیاست پیروی میکرد. در اعلامیه مشترکی که در پایان آخرین مسافرت عبدالناصر به مسکو انتشار یافت گفته شده بود که شوروی با تضمین استقلال همه ملت‌های خاورمیانه موافق است. باین ترتیب زمامداران مسکو بدون آنکه نام اسرائیل را بیاورند باردیگر بطورضمنی تمایل خود را به تضمین استقلال اسرائیل تائید کردند.

کمونیست های کشورهای عربی از این روش شوروی صدمه زیادی دیدند زیرا مجبور شدند با نهضت های مقاومت فلسطین که مخالف حل اختلافات اعراب و اسرائیل از طریق مسالمت آمیز بوده وخواستار «نابودی کامل» کشور اسرائیل بودند به مخالفت برخیزند.

همین اختلاف نظر ها به گروهی از کمونیست ها که بنام «چینی‌ها» معروف شده‌اند فرصت داد که جای پائی در خاورمیانه برای خود بدست آورند.

* کمونیستهای جدید!

اکنون در کشورهای عربی کمونیست های «جدیدی» بطور محرمانه به فعالیت پرداخته‌اند که خود را طرفدار «مارکسیست ولنینیست» دانسته و رهبران شوروی را بعنوان تجدیدنظرطلب محکوم میکنند در قاهره رهبر «چینی ها» باتهام شرکت در یك توطئه ضد دولتی در دادگاه نظامی تحت محاکمه قرار گرفت. در عدن توطئه یك کودتای نظامی بطرفداری از چین - کمونیست با شکست روبرو شد و اکنون رهبر جمهوری خلق یمن جنوبی بطور رسمی از شوروی دیدن میکند.

با اینکه کمونیست های طرفدار چین نتوانسته‌اند سازمان منظمی بوجود بیاورند معذلك افکار آنها در مورد انقلابی از نوع انقلاب «مائو» در این کشور ها توسعه یافته است.

رهبر این عده از کمونیست ها، ژرژ حباش «رئیس جبهه آزادی بخش خلق فلسطین» است و افراد این سازمان از فعال‌ترین کماندوهای سازمان های فلسطین بشمار میروند. بعقیده آنها آزادی فلسطین جزئی از مبارزه طبقاتی است که در کشورهای عربی درگیر شده است.

این عده در عین حال با حزب بعث و جمال عبدالناصر نیز مخالفند و فعالیت آنها از افریقا تا خلیج گسترش می‌یابد.

همین ها بودند که اخیرا در کویت دراطراف ساختمان های دولتی کویت بمب منفجر ساختند. درمیان کارگران شرکت های نفتی آشوب بپا ساختند.

* فعالیت سری

کمونیست های طرفدار مائو در حال حاضر در سوریه و عراق و یمن بطور سری فعالیت میکنند.

رهبر کمونیست های طرفدار چین کمونیست همانطور که گفتیم در عین حال فرماندهی جبهه آزادی بخش فلسطین را بعهده دارد حاضر نشد در کنگره نهضت های مقاومت فلسطین شرکت کند. وجود این عده مشکل جدیدی در سرراه مسکو واشنگتن برای حل مسالمت آمیز مسئله فلسطین بوجود می آورد واز این رو شوروی ناچار است برای مبارزه با کمونیست‌های طرفدار چین در کشور های عربی روش خشن تری درقبال اسرائیل درپیش گیرد.

از: «تایمز»

نیکسون، رئیس جمهوری مسلط!

«نیکسون» برای نزدیك شدن به مسکو تلاش خواهدکرد

در کاخ سفید مانده و همانجا نیز شام میخورند دراین مدت هر وقت پرزیدنت از کاخ سفید خارج شده فقط بعلل کار های اداری بوده است.

گرچه دو هفته برای تجزیه و تحلیل یك سیستم حکومتی مدت بسیار کمی است با این وجود میتوان روش آنرا در آینده تاحدودی روشن ساخت.

پرزیدنت «نیکسون» در این دو هفته راهی را پیش گرفته که گفته می شود در آینده هم آنرا دنبال خواهد کرد. رئیس جمهور از اهمیت آغاز کار آگاه است و تابحال از اخذ تصمیمات انفجار آور خودداری ورزیده و راهی آرام و در عین حال مشخص در پیش گرفته است که دانشمندان علوم اجتماعی آنرا «اداره از درون» مینامند.

او در هفته های اخیر چنان اعتماد بخود نشان داده که در گذشته سابقه نداشته است وی در «کاخ سفید» طوری عادی زندگی میکند مثل اینکه درخانه خودش باشد. برای «کندی» و «جانسون» لفظ «خانه» نمایشگر محلی غیر از کاخ سفید بود - حال آنکه برای «نیکسون» که ریشه های عمیق جغرافیائی ندارد خانه همان کاخ سفید است که مدتها برای راه یافتن به آن فعالیت میکرد.

«نیکسون» ازاین که می بیند از محل سکونتش تا محل کارش دو دقیقه راه بیشتر نیست لذت می برد. او از سالن سینمای کاخ سفید برای تماشای فیلمهای «آپولوی - ۸» استفاده میکند و در اطاق نشیمن مجاور اطاق خواب «لینکلن» به مطالعه و تفکر می پردازد. این اطاق خلوتگاه مناسبی برای رئیس جمهور است.

* خانه واقعی

کاخ سفید خانه واقعی «نیکسون» است و مانند بسیاری دیگر از خانواده ها. خانواده «نیکسون» هم برچسب اختصاصی خود را به آن الصاق کرده است. کراوات سفید برای مواقع رسمی اختصاص داده شده است.

در مهمانی دیپلماتیك هفته گذشته از مشروبات الکلی قوی خبری نبود و «نیکسون» باشامپانی وسایر مشروبات عادی از مهمانان خود پذیرائی کرد. در مدت هشت سال گذشته کاخ سفید محل دنجی برای ملاقات با دوستان - خبرنگاران - اقوام و خویشاوندان و دوستان قدیمی سیاسی بود. در هفته گذشته تنها عده معدودی از دوستان قدیمی «نیکسون» مثل «دادگار هوور» و «آلیس روزولت» در آنجا دیده میشدند.

خانواده نیکسون بعوض این دو تعطیلات آخر هفته خود را در «جرج - تاون» یا حومه «ویرجینیا» بگذرانند

در اولین مصاحبه مطبوعاتی وی بر خلاف «لیندون جانسون» از سخنرانی های درهم و پیچیده اجتناب ورزید وبا دقت بسئوالات خبرنگاران راجع به بسیاری از موارد از ویتنام گرفته تاموج حمایت در پایتخت جواب گفت. در اول مصاحبه او کمی عصبی بنظر میرسید وصدایش میلرزید ولی بتدریج صدایش قوت گرفت و بالحنی مستحکم وقاطع چون وکلای کارکشته به تجزیه و تحلیل مسائل پرداخت.

«نیکسون» برای بحث پیرامون هر موضوعی آنرا تقسیم بندی می کرد و سپس هر قسمت را توضیح میداد. این امر نشان می دهد که شخص رئیس جمهور به برنامه ریزی وایجاد یك چهارچوب مناسب وسازمان شایسته برای هر مهمی اهمیت خاص قائل است.

باوجود اینکه او ازذکر برنامه کارش بطور اعم یا اخص خودداری کرد معهذا مفسران وکارشناسان امور سیاسی از هم اکنون راه اورا پیش بینی کرده‌اند.

«نیکسون» ازاظهار داشت که برای جلوگیری از بسط سلاحهای اتمی حاضر است باشوروی وارد مذاکره گردد وبر خلاف خط مشی دولت قبلی تمایل دارد با شرق بتوافق سیاسی برسد.

او در طول مبارزات انتخاباتی پیوسته میگفت که یکی از مهمترین برنامه هایش بشرط اینکه بکاخ سفید راه یابد این است که قدرت نظامی امریکا را افزایش دهد ودر جستجوی استراتژینهائی برآید که تفوق امریکا را برشرق ممکن سازد. اما حالا با هوشیاری میگوید: «تقویت ارتش بحد لازم کافی وضروری است.»

«ملوین لیرد» وزیر دفاع امریکا که مشاوره نظامی «نیکسون» در مبارزات انتخاباتی بود خاطر نشان ساخت که منظور رئیس جمهور از «کافی بودن» برتری است. نامبرده اضافه کرد که رژیم «نیکسون» ۵ سالی ده بیلیون دلار برای ایجاد سیستم ضد موشکی اختصاص خواهد داد بنظر وزیر دفاع حصار موشکی ایالات متحده تنها برای مرعوب کردن چین کمونیست موثر است با این حال این بودجه عظیم تکیه گاه خوبی برای امریکا در مذاکرات باشوروی محسوب میشود.

باوجود اینکه بسیاری از متخصصین نظامی عقیده دارند که طرح حصار موشکی بکلی بیفایده است مع الوصف گمان میرود که «نیکسون» در صورت اجبار این طرح را بمرحله اجرا میگذارد.

از: لوموند (چاپ پاریس)

ریشه‌های بحران درایتالیا

آشفتگی اجتماعی در ایتالیا سرانجام بصورت یك اعتصاب عمومی ۲۴ ساعته که درتاریخ بعداز جنك این کشور بیسابقه بود نمودار گردید.

در حدود بیست میلیون کارگر ایتالیائی که خواستار اصلاح مقررات بازنشستگی و افزایش حقوق بازنشستگان هستند دست از کار کشیدند وزندگی اجتماعی در پایتخت و شهرهای بزرك ایتالیا بکلی فلج شد. بطوریکه کارشناسان برآورد کرده‌اند در این اعتصاب ۲۴ ساعته که شامل صنایع خصوصی، عمومی، تجارت، کشاورزی، مطبوعات کارکنان تاسیسات بندری بود در حدود سی وپنج میلیارد لیر بایتالیا خسارت وارد شده است.

جنك واقعی

یك روز قبل ازاعتصاب نیز تظاهرات عظیمی در رم و شهرهای دیگر ایتالیا برپا شد. تظاهر کنندگان که عده آنها به چندهزار نفر میرسید روی ریل‌های خط راه آهن رم و ناپل نشسته وبمدت چندین ساعت رفت وآمد قطارها را بین این دو شهر متوقف ساختند. در زدو خوردی که بین ماموران پلیس و تظاهر - کنندگان روی داد بیش از پنجاه نفر زخمی شدند.

در همان روز در ناحیه «فوندی» یك میدان جنك واقعی بوجود آمد. تظاهر کنندگان به پادگان محل حمله برده واتومبیل‌ها رادرخیابانها آتش زدند.

هنگامی که تظاهرات درخیابانهای شهر ادامه داشت درپارلمان ایتالیا یك نماینده «سوسیال پرولتاریا» شدیدا به مجلس اخطار کرد و فریاد زد: «ما باهمه توانائی وباهمه امکاناتی که دردست داریم به پارلمان فشار وارد خواهیم کرد تا وظیفه‌ای را که درقبال ملت بعهده دارد انجام دهد.

* کنگره حزب کمونیست

در چنین محیط آشفته است که حزب کمونیست ایتالیا دوازدهمین کنگره ملی خود را در «بولونی» تشکیل داده است.

بنظر بسیاری از ناظران سیاسی این کنگره برای حزب کمونیست ایتالیا دارای اهمیت فراوانی خواهد بود.

«پیدا کردن یك راه حل سیاسی جدید برای بحرانی که اکنون ایتالیا در آن غوطه‌ور است» یکی از هدفهای مهم کنگره حزب کمونیست را تشکیل میدهد. جلسات کنگره هفت روز طول می کشد و این درتاریخ کنگره حزب کمونیست ایتالیا بیسابقه است و همین امر نشان میدهد که درمذاکرات کنگره مسائل مهمی مطرح خواهد شد از جنبه سیاست داخلی کمونیست‌های ایتالیا معتقدند که اکنون هنگام آن فرا رسیده است تا برای درهم کوبیدن ائتلاف «چپ میانه رو» یك اکثریت جدید بدست آورند. از جنبه سیاست خارجی کمونیست‌های ایتالیا عقیده دارند که باید مذاکراتی با کلیه نیرو های «واقعا سوسیالیست» بعمل آید و کوشش شود تا وحدت و همکاری نزدیکی بین آنها بوجود آید.

* حمله دیپلماسی

از طرف دیگر کنگره حزب کمونیست ایتالیا اوضاع بین‌المللی را با توجه بماجرای چکسلواکی و اختلافاتی که بین کمونیست های ایتالیا و کمونیست های شوروی بوجود آمده است مورد بررسی قرار خواهد داد.

طی ماههای اخیر حزب کمونیست ایتالیا ابتکار یك «حمله دیپلماسی» را بدست گرفته و پیشنهاد کرده است ازیکسو کلیه احزاب کمونیست غربی که حمله نیرو های پیمان ورشو را به چکسلواکی محکوم کرده‌اند دور هم جمع شوند واز سوی دیگر دولتهای عضو پیمان ورشو را وادار کنند که در روش خود نسبت به چکسلواکی تجدید نظر نمایند.

حزب کمونیست ایتالیا همچنین معتقد است که سرمایه داری و امپریالیسم اکنون یك مرحله بحرانی وخیمی را می گذرانند و بیم آن میرود که بار دیگر بشریت درورطه یك جنك عالمگیر غوطه‌ور شود.

از طرف دیگر باید یادآور شد که حوادث بین‌المللی اخیر مخصوصا ماجرای چکسلواکی اختلاف نظر هائی در داخل حزب کمونیست ایتالیا بوجود آورده است. گروهی حمله نیرو های پیمان ورشو را به چکسلواکی محکوم میکنند و میگویند که هیچگونه دلیلی برای شکر کشی به این کشور سوسیالیست وجود نداشته زیرا نیرو های سوسیالیستی این کشور و حاکمیت آن مورد تهدید قرار گرفته نبود و گروه دیگر کوشش میکند که اقدام کشور های عضو پیمان ورشو را توجیه کنند و عقیده دارند که شوروی با این اقدام نقشه امپریالیست ها را در چکسلواکی نقش برآب کرده است.

«باسیل»: مخوفترین سلاح جنگهای آینده!

بمبهای اتمی و هیدروژنی دیگر کهنه شده و مانند سلاحهای جنگی قرون وسطی است

● درآزمایشگاه‌های مخفی وحشتناک‌ترین سلاح جنگی علیه بشر تهیه میشود

دولتهای بزرگ جهان هم اکنون خودرا برای یك جنك احتمالی وحشتناك آماده میکنند . دراین جنك سلاحهای اتمی ، هیدرژنی مورد استفاده قرار نخواهد گرفت بلکه جنك فردا بدون انفجار و بدون سر و صدا درگیر خواهد شد .

*** مافوق سری**

درحالیکه مراکز اتمی تقریبا بطور علنی فعالیت میکنند و فعالیت های اتمی جنبه سری خودرا ازدست داده استسلاح مخوفی‌که برای جنك‌آینده تهیه میشود در اختفای کامل و در آزمایشگاه های «مافوق سری» مورد آزمایش قرار می‌گیرد .

گزارشهائی‌که جسته‌و گریخته بدست میآید نشان میدهد که دانشمندان در این راه به پیشرفتهای وحشت ـ انگیزی نایل شده‌اند . فرستادن یك «باسیل» تنها یایك میلی‌گرم گاز به سرزمین خصم کافی است که رشته زندگی را کاملا قطع کند .

قرون وسطی

اکنون در بسیاری از مراکز ستاد های نظامی جهان عقیده کارشناسان براین است که بمب های اتمی و هیدرژنی تقریبا در ردیف سلاحهای قرون وسطی قرار دارند . اغلب اتفاق میافتد که بااندا‌ختن یك بمب معمولی که‌با زحمات‌زیادبکشور دشمن‌فرستاده میشود فقط یك سرباز کشته میشود درحالیکه بااندا‌ختن یك سوزن نیز میتوان همین نتیجه را بدست آورد. وضع‌توپها وموشك‌اندازها نیز برهمین منوال است . شاید باپرتاب یك بمب هیدرژنی بتوان پانصدهزار نفر رادر آن واحد بدیار نیستی فرستاد ولی این سلاح‌مخرب تمام‌خانه‌ها ،ساختمان های عمومی ، کارخانه موسسات وهمه چیز رااز بین میبرد . بنا براین باید وسیله دیگری پیدا کرد که بشهرها خسارات مالی وارد نشود . از اینجا **این مطلب راباور کند همانطور که در سال۱۹۳۹ هیچ‌یك ازدیپلماتها باور نمی‌کردند که‌هیتلربفرانسه و انگلیس اعلان جنك خواهد داد .**

*** جابرای آزمایش**

ازاین‌رواکنون‌سلاحهای جنك‌آینده بطور سری مورد آزمایش‌قرار می‌گیرد وآزمایشگاه‌ها درنهایت اختفا بتهیه سلاحهای جنك فردا مشغول هستند. اغلب خساراتی که از آزمایش این سلاحهای جدید وارد میشود آنقدر زیاد است‌که‌مسئله‌در مطبوعات عنوان میشود . آزمایشی که اخیرا در ایالت «اوتا» (امریکا) انجام گرفته یکی از این مواد است دد این ایالت در یك منطقه غیر مسکونی مرکز تجسسات «دوك‌وی» قراردارد .این موسسه‌برای آزمایشهای خود دهها هکتار زمین در ختیاردارد ولی‌مدیران‌مرکزتجسسات اعلام داشته‌اند که این زمین‌ها برای آزمایش های آنها بقدرکافی وسعت ندارد .

همین چند ماه‌قبل‌هزاران گوسفند که دراطراف این پایگاه نگهداری میشوند سقط شدند درحالیکه فاصله بین این مرکز و مرتع گوسفندان دهها کیلومتر بود . این حادثه سبب شد که مدت یك هفته صحبت از جنك شیمیائی بمیان آمد ولی بعدا موضوع بدست فراموشی سپرده شد وارتش امریکا مجبور شد خسارات وارده را جبران کند .

علاوه بر امریکا اکنون در شوروی، انگلیس ،ژاپن ، فرانسه و حتی سوئد مطالعاتی درباره سلاحهای شیمیائی بعمل میآید .

ضمنا توجه دانشمندان به موادی معطوف شده است که نه زخمی‌میکند ونه میکشد بلکه توانائی استفاده از سلاحهای جنگی را از آنها سلب میکند . حتی بعضی از دانشمندان چندی قبل پیشنهاد کردند که از ماده توهم آور «ال . اس . د» در بمب‌های مخصوص برای‌مصارف‌جنگی استفاده شود .

علاوه بر گاز های سمی و مواد شیمیائی دیگر ویروسها و باکتری ها یکی از سلاحهای وحشتناك جنك های آینده را تشکیل میدهند . دانشمندان اکنون توانسته‌اند در زمینه استفاده از «ویروس» هابه پیشرفت های‌قابل توجهی دست یابند واز این «ویروس» ها و «باکتری»ها میتوان در بمب ها وگلوله های مخصوص استفاده کرد.

اما انتشار ویروس ، یك بیماری ممکن است مناطق دیگر جهان را نیز آلوده کند ولی دانشمندان فکر این کار را نیز کرده‌اند بطوریکه پس از شیوع بیماری‌نیروهای اشغالگر بدون آنکه کوچکترین خطری آنها راتهدید کند میتوانند وارد خاك دشمن مغلوب بشوند .

درصورتیکه دولت مهاجم بخواهد دشمن خود را بطور کامل نابود سازد وآنهارا بزندگی عصر حجر بازگرداند بازوسیله لازم‌رادانشمندان دراختیار آنها گذاشته‌اند : این‌وسیله عبارت‌از «باسیل». طاعون وسیاه زخم است‌ولی در این صورت بیم آن‌میرود که‌بشریت بطور کامل از بین برود زیرا کنترل این دو بیماری ممکن است از دست دانشمندان خارج شود .

سیانس ا وی

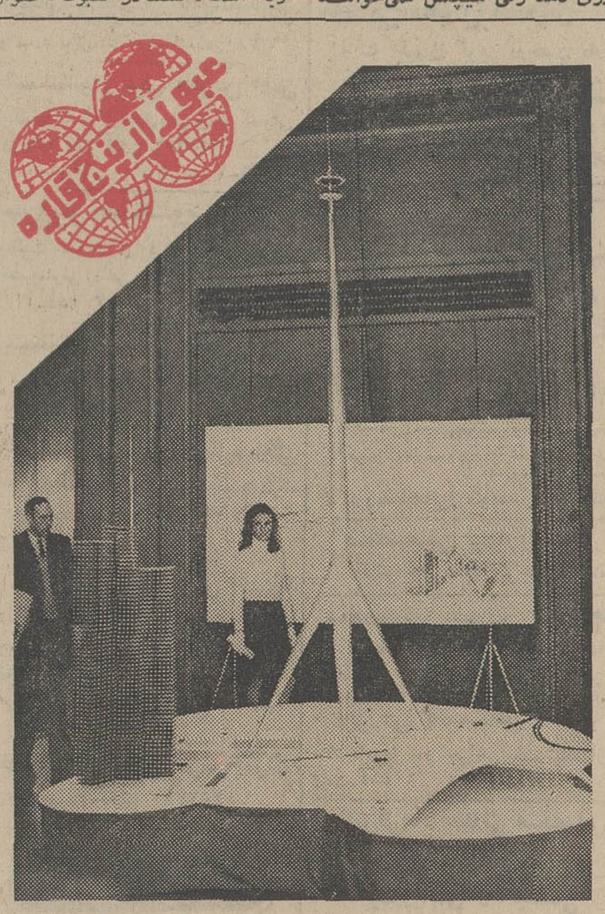

بزرگترین برج جهان

این مدل بزرك ترین برج جهان است که اخیرا در پاریس بمعرض‌تماشا گذارده شد .

این برج که ۷۲۵ متر درازا خواهد داشت قراراست پس از موافقت مقامات دولتی فرانسه در «پوتو» برپاگردد و برای فرستادن امواج تلویزیونی و رادیوئی مورد استفاده قرار گیرد .

در این برج رستوران‌هائی برای توریست ها ، سالن‌های کنفرانس برای دیدار ها و کنفرانس های بین‌المللی‌نیز پیش‌بینی خواهد شد .

عکس از: خبرگزاری فرانسه

مردی که یک‌شهر را بهم‌ریخت!

یك امریکائی ۵۰ساله بنام «رابرت بودین»مدت چهارساعت‌تمام ساکنین شهر بزرك «سیدنی» (استرالیا) را دچار وحشت ودلهره ساخت .

آقای رابرت که کارشناس‌عکاسی هوائی و چاپ اسکناس های تقلبی است بایك هواپیمای کوچك از ارتفاع کم برفراز شهر چرخ‌میزد وبوسیله رادیو اخطار میکرد که وقتی بنزین هواپیمایش تمام شد آن رابیکی از ساختمانهای بزرك خواهد زد .

ولی رئیس پلیس سیدنی بوسیله رادیو .به‌رابرت قول داد که بعلت چاپ اسکناس جعلی تحت‌تعقیب قرار نخواهد گرفت واز او خواهش کرد که از خرشبطان پیاده شود وهواپیمارا در فرودگاه پائین‌بیاورد. رابرت سرانجام فریب رئیس پلیس راخورد ودر حالی که مقدار کمی‌از بنزین هواپیما باقی مانده بود در فرودگاه سیدنی بزمین نشست . درتمام این مدت هزاران نفر ازمردم سیدنی چشم خود را به‌آسمان‌دوخته بودند تاپایان ماجری را تماشا کنند.

امارئیس پلیس نمی‌توانست در کار های قضائی مداخله کند . رابرت بلافاصله پس‌از پیاده شدن‌از هواپیما دستگیر شدو یکسر به دادگاه‌اعزام شد .قضات‌محکمه او را بجرم جعل اسکناس های ده لیره‌ای و بیست دولاری به‌پنج‌سال زندان محکوم کردند .

مطبوعات‌جهان

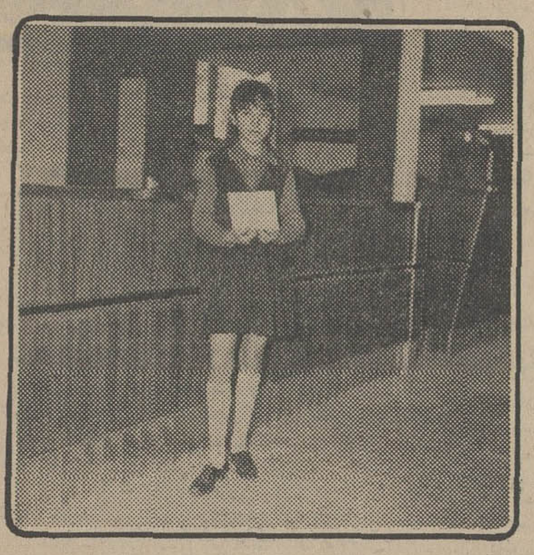

درقرعه کشی جایزه یکصدهزار تومان‌وام ده‌ساله بدون‌بهره‌دیماه‌حساب‌تشکیل سرمایه بانک‌عمران دوشیزه‌زهرا عنصری‌دارنده‌حساب‌شماره۱۳۰۷۲۵ ازشعبه‌مشهد‌برنده‌این‌جایزه‌ارزنده‌شدند. این‌جایزه‌طی‌مراسمی‌بوسیله‌رئیس‌شعبه بانک‌عمران درمشهد‌بنامبرده‌اهداگردید.

از هم اکنون برای تعطیلات نوروز جارزرو نمائید

بعضی ار نرخهای تخفیفی مخصوص از پی-آی-اِ

* مسافرت دوسره ازتهران به :

بیروت	۹،۸۵۰ ریال
استانبول	۱۵،۶۵۰ "
ژنو	۲۵،۷۲۰ "
فرانکفورت	۲۶،۲۶۰ "
لندن	۲۷،۸۹۰ "

* بازگشت درظرف ۳۰ روز حداقل اقامت ۱۰ روز دردرجه توریستی

لطفاً باآژانس مورد علاقه خود و یا :

پی-آی-اِ هواپیمائی بین المللی پاکستان

تهران-خیابان ویلا شماره ۵۶/۵۸ تلفن ۶۶۶۰۹-۶۹۵۱۰-۶۵۷۷۱ تماس بگیرید.

درآنسوی مرزهای دانش

یك‌کیلوگرم،۲۳میلیارد دلار

این قیمت یك ایزوتوپ جدید رادیو آکتیو است بنام «کالیفرنیوم -۲۵۴» که‌کمیسیون انرژی‌اتمی آمریکاتهیه‌کرده است .

«سیبرك» رئیس این کمیسیون اظهار امیدواری کردکه تاسال ۱۹۸۰ بعلت افزایش تولید قیمت این ایزوتوپ‌کاهش یابد .

«کالیفرنیوم - ۲۵۲» برای بکار انداختن رآکتور های کوچك بسیار مناسب است . ولی خاصیت آن ظرف دوسال‌و نیم از بین میرود .

فروش اسباب بازی

میزان سود اربابان صنایع اسباب‌بازی سازی آمریکادر سال ۱۹۶۸ نسبت به سال قبل از آن ده در صد افزایش‌داشت.

این افزایش نتیجه مستقیم بالا رفتن میزان درآمد مردم آمریکاست ، چون ظرف ده سال (۱۹۶۷ -۱۹۵۷) هفتاد وهفت در صد بردرآمد آمریکائیها افزوده شده است .

تلویزیون رنگی

دراول اکتبر۱۹۶۸ بالغ بر۱۷٫۴ میلیون خانواده‌آمریکائی تلویزیون رنگی داشتند . این رقم یکسال قبل از آن ۱۲٫۴ میلیون بود .

یك کمپانی آمریکا ظرف‌سال ۱۹۶۸ بالغ برشش‌میلیون گیرنده رنگی فروخت یعنی ۱۵ در صد بیشتر از سال ۱۹۶۷.

*** کپیه رنگی**

آمریکائیها یك دستگاه کپیه رنگی ساخته‌اندکه ازهر سند و مدرکی یك کپیه برنگهای‌اصلی وبقطع ۲۱ در۲۷سانتی متر تهیه‌میکند. قیمت هرکپی هم‌چهار تومان میباشد .

این دستگاه حتی روی کاغذ معمولی هم کپیه میدهد. دستگاه جدید بخصوص برای کپیه کردن عکس های رنگی خیلی مناسب است.

مطبوعات علمی جهان

اختراع جدید در صنعت اتومبیل سازی

گازمایع برای سوخت موتوراتومبیل

وقتی کشف و اختراع تازه‌ای میشود ، که بظاهر امر ساده‌ایست دستخوش شگفتی می گردیم که چرا زود تر بدان توجه نیافته‌ایم . یکی از اینگونه موارد، کشف‌تازه یك مهندس آلمانی بنام «هاینریش گایزل» در روستای دور افتاده اشتین‌باخ است .

نامبرده بفکر افتاد از مواد سوختی، در کامیون های باسردخانه برای حمل خواربار‌بویژه‌لبنیات ،استفاده کند قبل از اینکه مواد سوختی در موتور کامیون بسوزد و مصرف شود . پس از مطالعاتی که بعمل آورد ، گایزل طرحی تنظیم نمود که برای تحقق یافتن نظر مزبور از گاز مایع، مثلا پروپان، استفاده شود .

طرح گایزل مورد توجه صنایع آلمان‌فدرال‌قرارگرفت وکارخانجات اتومبیل سازی و لبنیات و کنسرو سازی دست بکار شدند . تاکنون ۳۵ کامیون هریك بظرفیت ۱۳تن از نوع گایزل ساخته ووارد خدمت شده است .

در ظاهر این کامیون ها باکامیون های معمولی سردخانه‌فرقی ندارند. موتور آنها باگاز مایع کارمیکند، ولی درصورت لزوم همین موتورمی تواند باکمك یك دستگاه کمکی با بنزین کار بکند .

نحوه عمل اینگونه است ، که با یك واکنش فیزیکی مخصوص، قبل از اینکه گاز مایع پروپان به موتور کامیون برسد ، تبخیر میگردد و بوسیله آن میتوان پیوسته درجه حرارتی بین صفر و هشت سانتیگراددر سردخانه‌اشباع شده حفظ کرد . حتی در مواقعی که کامیون متوقف باشد ،تغییری در درجات حرارت مذکور روی نمیدهد .

محاسن طریقه گایزل‌را میتوان اینگونه خلاصه کرد : برای سرد نگاهداشتن خواربار هائی مانند کره ، شیر ، گوشت ، تخم‌مرغ، سبزیجات و میوه ، دیناری خرج تعلق نمی گیرد . از سوی دیگر، بهای گازمایع‌دستکم پانزده‌درصد ارزان تر از دیزل اویل است . علاوه بر محاسن نامبرده ، طول عمر موتوری که با گاز مایع کار میکند ، بمراتب بیشتر از موتور های نوع دیگر میباشد .

چای توسل بهتراست

آگهی مزایده شماره ٤

رکن ٤ مرکز آموزش پشتیبانی کافه های مشروحه زیرین را برابر برك مشخصات وشرائط باوسائل موجود از طریق مزایده کتبی باجاره واگذار مینماید پیشنهاد دهندگان میتوانند جهت دریافت برك مشخصات و شرائط شرکت در مزایده همه روزه بدفتر رکن ٤ مراکز آموزش پشتیبانی واقع در پادگان فرح‌آباد‌مراجعه وپیشنهادات خود را طبق مفاد مندرجه در برك شرائط تنظیم و تا ساعت ۹صبح روز ۱۸ر۱۲ر۴۷ بدفتر رکن ٤ تسلیم نمایند .

۱- کافه های پادگان فرح‌آباد .
۲- کافه پادگان لشگرك

رکن ٤ مراکز آموزش پشتیبانی
آ-آ-۷۰۷۸۲

اطلاعات- شنبه ۱۹ بهمن‌ماه ۱۳۴۷- شماره ۱۲۸۱۱

نیازمندیهای شما

تلفن ۳۱۱۲۲۰ - ۳۱۱۲۲۴

استخدام

۱۰ نفر خانم و آقای دیپلمه
پس از یکدوره یکماهه کارآموزی مشغول بکار خواهندشد تلفن ۳۳۵۰۴۰
آ_۳۵۱۸۷ ۱_۵

استخدام
شرکت سهامی تولیدی ذوب چدن استخدام میکند:
۱_تکنیسین دررشته ماشین _یکنفر
۲_الکتریسین در رشته فشار قوی_ یکنفر (باحداقل ۵سال سابقه کاردر رشته‌های مربوطه)
۳_ماشین‌نویس و تلفنچی مرد، یکنفر
کیلومتر ۹ جاده قدیم کرج - تلفن ۹۵۱۰۰۳
ساعت ۹ صبح الی ۴ بعدازظهر
آ_۷۰۲۷۲ ۱_۳

چندنفر دیپلمه باسابقه
کار وارد بامور سرپرستی کارگران استخدام میشوند
متقاضیان روز دوشنبه بیست ویکم بهمن بهشرکت سهامی کارتن ایران واقع درکیلومتر ۹ جاده قدیم کرج مراجعه نمایند

برای پرستاری ازدختربچه
هفت‌ساله یک‌نفرخانم پرستار مورد نیاز است. حق تقدم باکسانی است که انگلیسی بدانند. لطفا بشماره ۸۳۴۳۴ تلفن بفرمائید
آ_۳۵۶۲۵ ۱_۳

استخدام
بهسرویس‌کار وارد بامور تهویه‌و شوفاژ که دارای برگ خاتمه خدمت‌یا معافیت باشد باحقوق مکفی‌نیازمندیم. به‌تلفن‌های ۶۱۲۲۲۹و ۴۳۹۵۲مراجعه شود
آ_۷۰۵۵۴ ۱_۴

راننده
یکنفر راننده که ضمنا متاهل‌نیز باشدنیازمندیم لطفا به‌خیابان قدیم شمیران سه‌راه تخت‌جمشید ساختمان خلیقیان طبقه چهارم‌شرکت کومرشال مراجعه فرمایند
آ_۳۱۵۰ ۱_۲

فلز صنعت بیکنفر
دوشیزه ماشین‌نویس تمام وقت‌نیازمند است تلفن ۷۶۵۰۹۱
آ_۳۱۴۲ ۱_۲

پزشکیاروارد بامور تزریقات
و پانسمان ۹۵۰۵۱۴
آ_۳۱۴۸ ۱_۲

فروشنده مرد
بیکنفر فروشنده باسابقه خوش‌تیپ وخوش‌بیان که از عهده فروش‌ماشین آلات برآید برای تمام وقت باحقوق مکفی نیازمندیم واجدین شرایط بعدازظهرها ۵ تا۷ بخیابان سپه‌میدان موزه شرکت سهامی متارول مراجعه فرمایند
آ_۳۱۴۹ ۱_۳

تولید دارو استخدام مینماید
۱_چند نفر مهندس دررشته مکانیکی
۲_چند نفر دیپلمه مرد فارغ - التحصیل ازهنرستان صنعتی‌دررشته مکانیک
۳_چند نفر دیپلمه مرد که بزبان انگلیسی آشنائی کامل داشته با گواهی‌رانندگی جهت فروش درتهران
داوطلبان میتوانند همه روزه از ساعت ۱۲الی ۱۴ بکارگزینی تولید دارو واقع درخیابان نادری چهارراه یوسف‌آباد پلاک ۲۴۷ مراجعه‌فرمایند
آ_۳۱۵۲ ۱_۲

بیکنفر دوشیزه‌که آشنائی
کامل به‌ماشین نویسی داشته‌باشد نیازمندیم ۹۵۵۹۵۱و۹۵۵۹۵۲
آ_۳۱۶۶ ۱_۲

آگهی استخدام
چندنفر خانم و آقاباه۶۰۰۰ ریال حقوق ثابت باضافه پورسانتاژ برای مذاکره بامدیران موسسات استخدام میشوند. موسسه‌پخش ماشین های تحریر وحساب شاهرضانبش‌ایرانشهر ساختمان آموزشگاه فرهنگ
آ_۳۱۵۵ ۱_۲

آگهی استخدام
یکنفر تعمیرکار ماشین تحریربرای تمام یانصف روز استخدام میشود. موسسه پخش ماشین تحریرشاهرضا نبش ایرانشهرساختمان آموزشگاه فرهنگ
آ_۳۱۵۴ ۱_۲

بیکنفرآرایشگر ورزیده
درفن آرایش احتیاج فوری است. امیرآباد شمالی خیابان کاشان پلاک ۱۹۱اشرافی
آ_۳۱۶۴ ۱_۳

بیمارستان باهر
نرس‌ونرس‌ماماااستخدام‌مینمایدآدرس خیابان آشیخ‌هادی
آ_۳۶۱۷ ۱_۳

کارخانه کانادادرای
چندنفر فروشنده مرد باشرایط زیر استخدام میکند:
۱_سابقه فروش (ویزیتوری)داشته باشند
۲_دارابودن برگ خاتمه خدمت یا معافی دائم
۳_حداقل تحصیلات سوم‌متوسطه
۴_حداکثر سن ۲۷سال
۵_دارابودن ضامن معتبر
واجدین شرایط از روز ۲۰ بهمن صبح‌ها به‌کارخانه کانادادرای جنوب فرودگاه مهرآباد مراجعه نمایند
آ_۷۰۳۳۶ ۱_۳

برای سرپرستی امور فنی
کارخانه تولیدی درکرج یک نفر بامشخصات زیرتمام‌وقت استخدام میشود:
حداقل تحصیلات درحدود دیپلم
تخصص درامورفنی(برق‌یامکانیک)
حداقل هفت‌سال سابقه کار در موسسات فنی
دارابودن برگ‌خاتمه خدمت یامعافیت
حداکثر سن ۳۵سال
واجدین شرایط به‌تلفن ۴۴۸۳۵ مراجعه فرمایند
آ_۷۵۳۳۴ ۱_۳

ماشین نویس
شرکت سهامی ریسندگی وبافندگی فخر ایران بیکنفر بانو یادوشیزه۲۵ تا۳۵ساله که حداقل دیپلمه بوده و آشنائی کامل بماشین‌نویسی فارسی ولاتین داشته باشد برای تمام روز نیازمنداست
داوطلبان میتوانند بتلفن۴۷۰۵۸ مراجعه نمایند
آ_۳۵۷۳۳ ۱_۳

استخدام دیپلمه
انجمن ملی حمایت کودکان برای تامین دوره دوم کادر تربیتی مراکز کودکان عقب افتاده فکری در تهران به‌۲۰نفر جوان دیپلمه‌احتیاج دارد
قبول شدگان درمسابقه ورودی و مصاحبه پس‌ازگذراندن دوره ۶ماهه تحصیلی و موفقیت درامتحانات به استخدام انجمن درخواهند آمد. مدت دوره تحصیلی جزو سابقه خدمت‌آنان محسوب و ازمزایای هزینه تحصیلی نیز برخوردار خواهند شد
داوطلبان میتوانند بادردست‌داشتن فتوکپی دیپلم تا تاریخ اول اسفندماه ۴۷همه روزه از ساعت ۸الی ۱۲ ظهر به‌کارگزینی انجمن واقع درخیابان پهلوی جنب‌کوچه نکوئی شماره ۲۸ مراجعه نمایند
آ_۷۰۵۲۰ ۱_۳

آگهی استخدام متخصص تراشکاری - صفحه تراشی - فرزکاری وقالبسازی
یک‌کارخانه بزرگ تولیدی ساکن‌حومه تهران‌برای تامین کادر فنی خود درامور فوق تعدادی کارگر ماهرو استادکار ورزیده باشرایط زیر استخدام مینماید.
۱- داشتن برگ خاتمه خدمت یا معافیت دائم از انجام وظیفه.
۲- خواندن‌وانجام کارهای فنی‌ازروی نقشه‌های‌فنی
۳- دارا بودن تحصیلات فنی‌ویاسابقه کار در موسسات معتبر.
داوطلبان واجد شرایط پس از بررسی مدارک و مصاحبه وموفقیت در آزمایشهای فنی بخدمت مشغول خواهند شد.
از داوطلبان خواهشمند است تقاضای خودرا با ذکر مشخصات ونشانی پستی‌کامل بضمیمه فتوکپی مدارک وتعیین حداقل حقوق در بدواستخدام به‌راهنمای شماره ۳۷۹ روزنامه اطلاعات ارسال دارند.

افراد واجد شرایط زیر استخدام میشوند
۱_مهندس الکترو مکانیک‌باحداقل دهسال سابقه کار درکارخانجات و آشنابزبان انگلیسی
۲_لیسانس ویافوق دیپلم علوم اداری باسابقه کار درامور اداری (کارگزینی ") متقاضیان‌درخواست های‌خودرا باذکر کلیه‌سوابق‌تحصیلی و تجربیات کاری بانضمام یک قطعه عکس حداکثر تاتاریخ بیستم بهمن ماه بصندوق پستی ۲۸۵۵ ارسال‌دارند
آ_۳۱۰۵ ۱_۴

شرکت سهامی کارتن‌ایران استخدام میکند
۱_دونفرنجارمنبت‌کار باحداقل تحصیلات سیکل اول متوسطه‌و۵سال سابقه کار
۲_ چندنفر کارگرساده باحداقل تحصیلات ششم ابتدائی و حداکثر سن‌سی‌سال
متقاضیان بادردست داشتن کلیه مدارک روزسه‌شنبه ۲۲ بهمن‌ماه‌به‌محل شرکت واقع درکیلومتر ۹ جاده قدیم کرج مراجعه نمایند
آ_۳۱۴۱ ۱_۳

یک شرکت فنی بیک ماشین‌نویس
ورزیده لاتین مرد یازن (و احتمالا فارسی) برای صبحها احتیاج دارد درخواست و سابقه کار خودرا به صندوق پستی ۱۲٫۱۳۶۹ ارسال‌دارید
آ_۳۱۴۵ ۱_۲

دونفر مهندس‌راه وساختمان
برای خارج از تهران موردنیاز است نشانی: خیابان کاخ شمالی بالای بولوار شماره ۱۲۲
آ_۳۵۸۳۳ ۱_۲

شخصی‌که‌کاملا به مکاتبات
بازرگانی و باصطلاحات فنی درزبان انگلیسی مسلط باشد مورد احتیاج است ساعات کار هفته‌ای دونوبت چهارساعته‌می‌باشد باتلفن ۷۸۹۳۷ مذاکره فرمائید

آگهی استخدام
وزارت پست و تلگراف و تلفن‌به ۸نفر مهندس الکترونیک یابرق یا الکترومکانیک ویا لیسانسیه فیزیک که دارای برگ معافیت از خدمت زیرپرچم بوده و از سایر جهات‌واجد شرایط استخدامی باشند باحقوق ماهانه درحدود سی‌هزار ریال بعنوان پیمانی جهت خدمت درایستگاه زمینی اسدآباد همدان استخدام مینماید
داوطلبان واجد شرایط میتوانند بادردست داشتن مدارک فوق حداکثر تاروز ۲۵ماه جاری برای‌انجام‌مصاحبه مستقیما باداره کل کارگزینی واقع درخیابان سعدی ساختمان اردکانی مراجعه نمایند
رئیس اداره کل کارگزینی
آ_۷۰۸۳۰ ۱_۳

استخدام حسابدار
یکنفر حسابدار کارآزموده برای تمام‌وقت استخدام میشود داوطلبان براهنمای شماره ۳۸۲روزنامه‌اطلاعات مکاتبه فرمایند
آ_۳۵۷۹۳

ارج ARJ
۱_لیسانسیه شیمی
۲_منشی باداشتن سابقه کار در تهیه‌نامه‌های فارسی و انگلیسی
۳_مهندس ماشین آشنا بزبان انگلیسی
۴_لیسانسیه فیزیک یاریاضیات
شرکت سهامی ارج- جاده کرج- کیلومتر ۱۲
آ_۷۰۷۱۸ ۱_۵

هنرپیشه خانم وآقا
کانون‌هنری پاترا عده‌ای خانم وآقا جهت‌هنرپیشگی برای بازی در فیلم وتاتر فورا می‌پذیرد احمد کاشانی کارگردان تئاتر. دروازه‌دولت‌روبروی پمپ‌بنزین کوچه حمیدالدوله
آ_۳۵۸۳۹

کارمند دیپلمه
شرکت سهامی‌ریسندگی‌وبافندگی فخرایران بچندنفر کارمند باحداقل تحصیلات‌دیپلم برای خدمت دراداره خرید نیازمند است
داوطلبان میتوانند بتلفن ۴۷۰۵۸ مراجعه نمایند
آ_۳۵۸۰۷ ۱_۳

راننده موتورسه‌چرخه که دارای گواهی‌نامه پایه دوم شخصی باشد مورد احتیاج است‌۸صبح‌تا۶ بعدازظهر به‌اداره کارگزینی موسسه اطلاعات واقع درخیابان سپه روبروی اداره کل پست مراجعه شود
آ_۳۵۷۹۳

آگهی استخدام کارگر زن
یکی از کارخانجات تولیدی‌تعدادی کارگر زن که سن آنها بین‌۲۰تا۴۰ سال بوده وحداقل تحصیلات چهارم ابتدائی داشته باشند، استخدام مینماید. داوطلبان همه روزه بین ساعات ۹تا۱۱صبح به‌خیابان آیزنهاور- چهارراه خوش - کوچه برق شهاب شماره ۱ مراجعه نمایند
آ_۷۰۸۲۴ ۱_۵

تعمیرات

تعمیرگاه تلویزیون الکترون تلفن ۷۶۳۶۸۲
آماده برای نصب کنورتور جهت فرستنده دولتی وآموزش و پرورش‌روی هرنوع تلویزیون و تعمیر تلویزیون آرسی‌ای -شاوب‌لورنس - تلفنکن- سییرا -فیلیپس‌وسایرمارکهاسرویس مجهز وسیار درمنزل بویژه‌شمیرانات

تلویزیون سرویس نصیر
المپیک دمونت گراندیک ۳۳۷۵۳۰
تعمیرانواع تلویزیونهای اروپائی، امریکائی برقی ترانزیستوری - نصب کنورتور خارجی وآنتن تمام‌کانال باضمانت‌درمنازل
آ_۳۱۴۸ ۱_۲۶

سرویس تلویزیون گارانتی
تعمیر تلویزیونهای سییرا R.C.A اداحرال لکتریک تلفونکن ونصب کنورتورر تمام نقاط تهران بویژه شمیرانات تلفن ۶۲۸۳۷۱

اهم الکترونیک سرویس
تعمیر تلویزیون های شاوب‌لورنس آرتی -آی - فیلیپس - تلفنکن - گرندویک نصب کنورتور تلفن ۶۲۴۸۱۷ ۱_۲۶

تعمیرگاه تلویزیون غرب ۳۰ درصد تخفیف
جهت نصب کنورتور اتوماتیک‌آلمانی وآنتن تمام کانال خارجی-تعمیرانواع مارکهای تلویزیون باسرویس مجهز سیار تلفن ۷۵۴۵۰

شرکت تلویزیون‌سرویس‌ملی
تعمیر انواع تلویزیون و کلیه دستگاههای الکترونیک‌خیابان‌نادری پلاک ۴۴۲ تلفنهای ۳۱۳۲۶۳ و ۳۱۳۲۷۸

شرکت مهندسین تلویزیون
سرویس سیار درتمام‌شهرتعمیرات انواع‌تلویزیون‌دستگاههای‌الکترونیک باکارمزدکم ۶۱۱۲۳۴
آ_۳۱۱۰ ۱_۲۶

شرکت سهامی رادیو تلویزیون ایران
جهت نصب کنورتور وتعمیرتلویزیون های R.C.A-RTI که تحت نظر متخصصین کارآزموده انجام میگیرد به‌تعمیرگاه خودتان به شماره‌های ۹۵۳۰۱۵ و۹۵۳۰۱۶ و ۹۵۳۰۱۷ و ۹۵۳۰۱۸ و ۹۵۳۰۱۹ مراجعه نمائید

بمناسبت اخذ نمایندگی
ماشین تحریر مجانی
ماشین تحریرهای فارسی و لاتین کیفی ورومیزی باپنجسال ضمانت بدون پیش‌قسط باقساط ماهانه ۵۰ تا۱۰۰ تومان که از کرایه آن نیز کمتر است فروخته‌میشود. بکلیه خریداران درآموزشگاه فرهنگ ماشین‌نویسی فارسی و لاتین مجانا بادیپلم رسمی تعلیم‌داده میشود. موسسه پخش ماشین های تحریر وحساب شاهرضا نبش ایرانشهر ساختمان آموزشگاه
آ_۳۱۵۳ ۱_۵

تلویزیون امیر تلفن ۶۸۱۱۰
تلویزیون شمارا تعمیر ورنگی‌میکند
آ_۳۱۳۵ ۱_۲۶

تعمیرگاه ریکولد بهنام ۹۵۰۰۳۰
آ_۲۸۱۵ ۱_۲۶

شماره تلفن تعمیرگاه رادیو و تلویزیون آرام بشماره ۳۱۱۹۸۵ تغییر یافته

بخاری
سرویس نصب‌وانواع‌بخاری
آبگرمکن و کولر کانال کشی‌ساختمان تلفن ۷۶۵۲۶۴
آ_۳۱۵۷ ۱_۲۰

آگهی استخدام
سازمان صنایع نظامی دونفر به مشخصات مشروحه زیر را برابرقانون استخدام کشوری استخدام‌می‌نماید:
۱_مهندس شیمی یکنفر
۲_بانو یادوشیزه‌متخصص درامور لابراتوار یکنفر.
شرایط‌استخدام
الف_ متدین بودن بیکی از ادیان رسمی‌کشور
ب_نداشتن سوءپیشینه طبق‌گواهی مراجع مربوطه
ج_داشتن سلامتی مزاج برابر گواهی بهداری سازمان صنایع‌نظامی
د_سن بین ۱۸تا۳۰سال
ه_شیمیست مورد نظر بایستی خدمت زیرپرچم را انجام داده یامعافیت دائم داشته باشد
داوطلبین میتوانند همه روزه‌باستثنای روزهای تعطیل بمنظور کسب اطلاعات بیشتر و مصاحبه بمدیریت‌اموراداری و نیروی انسانی واقع درسلطنت‌آباد مراجعه نمایند
سازمان‌صنایع نظامی
آ_۳۵۸۰۳

سازمانهای فنی وفرهنگی

اطلاعیه کودکستان ودبستان احسان
بدین‌وسیله باطلاع خانواده های محترم میرساند یک کلاس مخصوص کودکان عقب افتاده. باآخرین روش تعلیماتی افتتاح نموده که از روز بیستم بهمن‌ماه دائرخواهدبود واز هم‌اکنون ثبت‌نام میشود.
خیابان آیزنهاور جنب‌دارائی‌ناحیه یک کوچه معصومی تلفن۹۵۷۹۳۱
آ_۳۱۴۴ ۱_۱۰

سازمان بتون آرمه ایران
R.C.
باتوجه به‌احتیاج شدید کادرمهندسی ساختمان به‌نقشه‌کش و تکنسین بتون آرمه، افتتاح کلاسهای فشرده بعداز ظهر را باطلاع عموم میرساند کلیات و جزئیات این‌فن توسط متخصصین فارغ‌التحصیل انگلستان این‌سازمان تدریس میگردد. پس از طی دوره ۴ماهه‌این سازمان و حصول مدرک تحصیلی که بااجازه رسمی وزارت آموزش‌و پرورش می‌باشد بامعرفی مابکار مشغول خواهید شد. ثبت‌نام از ۵بعدازظهر ببعد. بنابتقاضای عده زیادی تا اول اسفندماه جاری‌تمدید میشود. نشانی جنب سینما رادیو سیتی خیابان همایون پلاک ۷۵تلفن ۴۵۳۰۲

اگر امتیاز کودکستان‌دارید
و تاسیس نکرده‌اید بتلفن ۶۲۷۲۴۲ مراجعه نمائید

انگلیسی، فرانسه
شورت هند توسط خارجی ۴۹۹تومان باقساط باتضمین‌تا دوره عالی ماشین‌نویسی و کتب مربوطه‌رایگان. مکتب‌انگلیسی نژاد پهلوی مقابل کاخ مرمر تلفن: ۴۷۱۴۱و۴۳۰۸۶

اطلاعیه آموزشگاه خیاطی یوسفی
گروه هنری وخیاطی یوسفی‌شماره ۲درخیابان شاه‌نبش لاله‌جهت آقایان دررشته زنانه‌دوزی افتتاح خواهدشد تلفن آموزشگاه شماره یک قلهک ۸۱۹۱۰
آ_۳۱۳۹ ۱_۱۰

تعلیم رانندگی
هنرستان فنی پرستو
مرکز آموزش صحیح رانندگی - مکانیکی ترافیک مجهز به‌بهترین و مدرنترین وسیله آموزش تهران خیابان شاهپور چهارراه گمرک تلفن ۲۳۹۱۶

آموزشگاه فنی ورانندگی‌هما
آموزش صحیح رانندگی وسیله مربیان کارآزموده خیابان گرگان ایستگاه مسجد تلفن ۷۶۳۶۲۴
آ_۳۱۷ ۱_۱۰

تدریس خصوصی

انگلیسی یافرانسه
توسط خارجی تلفن ۴۷۱۴
آ_۱۲۷۴۸ ۱_۲۶

تعلیم خصوصی پیانو
تلفن ۷۵۸۶۰۳

انگلیسی مقدماتی‌وسیکل‌اول
توسط دانشجو ۷۹۳۵۲۴
آ_۳۵۸۶۳ ۱_۲

ریاضیات- فیزیک - شیمی
توسط دانشجوی دانشگاه صنعتی آریامهر از ۶ به‌بعد تلفن ۶۷۳۳۳
آ_۳۵۷۷۳ ۱_۲

تدریس ریاضیات -فیزیک وشیمی - رسم‌فنی - حجم‌شناسی
بوسیله دانشجوی دانشگاه صنعتی آریامهر تلفن ۹۵۶۲۱۰

شریک

خواستار شریک
کارخانه تولیدی باماشین های مربوطه که‌مصنوعات آن انواع‌قفسه هاو میز تحریر و آشپزخانه مدرن. غیره می‌باشد از ساعت ۹ صبح‌تا۸ بعدازظهر تلفن ۲۹۸۲۵ بشما پاسخ میدهد
آ_۳۵۶۲۳ ۱_۵

شستشوی مبل وفرش

شستشوی مبل وفرش کلین سرویس مهر مبتکر پیشرو
نظافت مبل‌وفرش درجای خود باموادآزمایش شده بادستگاه منحصر بفرد تلفن ۹۵۲۵۴۶
آ_۲۸۶۲ ۱_۲۶

دوراکلین سرویس بین المللی آمریکا
خشک شوئی مبل و فرش، موکت صندلی وسقف اتومبیل در محل با آخرین متد متداول درجهان وابسته بکارخانجات بزرگ تاول‌ماستر ایران
تلفن ۷۵۸۳۹۵ و ۷۵۸۳۹۶
آ_۲۷۵۲ ۱_۳۰

درای‌کلین‌سرویس ایران
خشکشوئی فرش و مبلمان در محل وابسته به‌تزئینات سادا تلفن۶۷۳۸۰

شستشوی مبل وفرش امین
بانضمام‌تشک‌اتومبیل‌بطریق‌خشکشوئی درجای خود تلفن ۹۵۸۹۵۰
آ_۲۷۸۲ ۱_۲۶

سرویس خشکشوئی نوین
نظافت مبلمان و فرش‌درمنزل‌بطریقه خشکشوئی تلفن ۲۷۲۹۰
آ_۳۰۵۴ ۱_۱۰

شستشوی مبل وفرش‌ادیب
مبل وفرش و تشک‌های‌ماشین درجای‌خودتمیزمینماید تلفن ۹۵۲۴۵۴

شستشوی مبل وفرش‌ساحل
نظافت مبلمان وپلیش‌وسیله دستگاه برقی درجای خود تلفن ۹۵۶۵۶۵
آ_۲۶۵۱ ۱_۲۶

کارخانه قالی‌شوئی ماژیک
تلفن مرکز ۶۱۱۸۲۲
جمشیدآباد‌شمالی ۶۱۱۸۲۳
شعبه تهران‌نو ۷۹۸۸۱
مرکز کارخانه جاده مخصوص کرج
آ_۳۱۳۲ ۱_۱۳

خشکشوئی مبل فرش‌جنرال
با۱۵درصد تخفیف ۷۵۷۷۹۱
آ_۳۵۸۳۷ ۱_۵

متفرقه

لامپ تصویر تلویزیون
اگر بخاطر قیمت زیاد تابحال نتوانسته‌اید لامپ تصویر تلویزیون خودرا تعویض کنید شرکت فلامن بانصف آنچه تابحال می‌پرداخته‌اید لامپ شمارا تعویض میکند تلفنهای: ۷۵۶۹۱۳ و۶۲۱۸۷۸و۳۰۲۹۷۷خیابان روزولت کوچه گوهر درخشان‌شماره۳۱

تانکرسازی لوپ
تانکر از ۵۰۰ تا۵۰۰۰۰لیتر موجود است سفارشات ۴۸ساعته انجام‌میگردد خیابان قزوین تلفن ۹۵۹۴۱۴
آ_۲۸۱۴ ۲۱_۲۶

پروفسور خاور
مرتاض پاکستانی
روانشناسی، روانکاوی، کف‌شناسی- نگارنده کتاب راهنمای شغل‌وپیشه برای جوانان تلفن: ۶۴۱۰۰

النگوی طلا
برادران محیطیان
سازنده النگو بامارک ۱۸ عیار استاندارد تهران‌بازارسرای‌اردیبهشت شماره ۱۸و ۱۹تلفن ۵۸۱۰۲۸
آ_۳۱۴۴

جرثقیل توکل
بادکلهای ۶۰متری خیابان ری میدانشاه تلفن ۵۰۶۹۱ و۵۸۴۷۹، ۵۵۸۲۸
آ_۲۷۰۶ ۱_۲۶

آهن ولوله پروفیل
فروشگاه آهن جلالی و جدیدی مرکز پخش آهن - لوله - پروفیل‌و لوازم لوله‌کشی‌و بهداشتی واتصالات چدنی بقیمت تجارتی خیابان تاج نرسیده به‌تهران ویلا فلکه دریان‌نو جنب بانک ملی تلفن ۹۵۴۴۱۳ و ۹۵۶۷۸۹
آ_۳۱۵۱ ۱_۵

چلوکباب و جوجه کباب رویال تهران
خیابان‌پهلوی اوائل تخت‌طاوس تلفن ۶۲۵۷۶۳
آ_۲۹۵۷ ۱_۱۵

شماره تلفن جدید چلوکبابی چرخ طلائی
۷۷۵۲۳۳- جاده‌قدیم‌شمیران ایستگاه [illegible]

دفاتر اسناد رسمی

دفتر اسناد رسمی ۳۳۰
تلفن‌جدید ۹۵۹۵۴۷ مثنوی

راهنمای پزشکی اطلاعات

متخصص قلب
دکتر حسین علوی عضو انجمن پزشکان قلب آمریکا رشته های عالی داخلی (قلب‌وریه) از دانشگاه سنت‌لوئیز آمریکا مطب میدان فردوسی تلفن ۳۳۱۷۵۷ منزل ۶۰۴۰۰ پذیرائی ۳تا۷بعدازظهر

درمان فلج -روماتیسم ،فشارخون بیماری‌های مزمن
باروش هموپاتیک بیسابقه درایران دکتر حسن بهره‌مند از دانشگاه‌هند باچهل‌سال‌سابقه سعدی‌شمال بیمه۳۰۱۶۱۷ و ۸۶۳۲۸

متخصص بیماری ریوی و سل
دکتر هوشنگ طبیب‌زاده خیابان پهلوی نزدیک سینما مهتاب۴۰۵۰۲

دکتر اکبر رفیعی سرشکی
جراحی عمومی اورتوپدی (جراحی مصدومین و مجروحین) ازدانشگاه پاریس خیابان ناهید شماره ۱۹۸پذیرائی ۴تا۸بعدازظهر تلفن ۴۹۵۲۰

فیزیوتراپی-درمان‌فلجی‌بچه‌های‌عقب‌افتاده - فلجها
دردهای -روماتیسمی‌سیاتیک-بوسایل برقی و گل‌طبی خیابان پهلوی‌روبروی کوچه بیمارستان وزیری ۴۷۶۴۶دکتر حمید خطیبی

مخصص مفاصل اسخوان
دکتر کیوان گوهر درخشان دارای دورد تخصصی از آمریکا خیابان کاخ جنوبی هلالی شماره ۱۱ پذیرائی ۵تا۸بعدازظهر تلفن ۴۱۷۰۴

متخصص جراحی عمومی وشکسته بندی
دکتر رضا فرهومند متخصص جراحی عمومی وشکسته‌بندی ازآلمان میدان شهناز اول خیابان شاهرضا پذیرائی ۴تا۸بعدازظهر ۷۲۹۰۴

جراحی عمومی
دکتر امیرمسعود خلعت‌بری
متخصص جراحی عمومی از دانشگاه هاروارد آمریکا
نشانی-خیابان حامی چهارراه پاریس جنب بانک ملی‌تلفن۴۱۳۷۰

متخصصین اطفال
دکتر ایرج نجات
متخصص بیماریهای اطفال و دیپلم‌فوق تخصص‌در امراض کلیوی‌اطفال‌از آمریکا - شاه - اول‌شیخ‌هادی تلفن ۶۱۱۰۸۸، ۶۲۸۲۵۴
دکتر رمضانخانی متخصص بیماریهای اطفال قلهک‌خیابان‌دولت‌عصرها۸۶۷۹۳

متخصصین بیماری خون
دکتر نصرت‌الله گرجی از دانشگاه پاریس دروازه دولت۳۳۴۳۸۹

متخصصین بیماری جهاز هاضمه
بیماریهای معده، کبد وروده، بواسیر بدون عمل جراحی‌دکتررفیعی متخصص از دانشگاه پاریس جامی اول کوچه پاریس تلفن ۴۸۱۸۹

جراحی پلاستیک
دکترعابدی پور جراحی پلاستیک از آمریکا شاهرضا اول کاخ جنوبی تلفن ۶۰۴۱۴

دکترفرهاد عطائی متخصص کبدی وکیسه صفراازآلمان
چهارراه شاه - کوچه‌طلوع - جنب بانک سپه از ۴تا۶

بیماریهای رماتیسمی
دکتر ناصر برجیس صبح و عصر خیابان سپه چهارراه پهلوی

متخصصین بیماری پوست
دکتر خشنود، متخصص بیماری های پوست
شاهرضا مقابل لاله‌زار نو تلفن ۶۱۶۳۱ پذیرائی با تعیین وقت‌قبلی

متخصص گوش وحلق وبینی وحنجره
دکتر محسن مقدم - متخصص از انگلستان خیابان شاهرضا اول کاخ شمالی - تلفن ۴۷۴۱۸ پذیرائی عصرها

متخصص بیماریهای چشم
دکتر هوشنگ برجیس‌جراح‌ومتخصص چشم از آمریکا
دارای تخصص در عینک‌نامرئی خیابان بزرگمهر شماره ۶ تلفن۶۹۰۱۲ پذیرائی صبح وعصر

دکتر نبوی متخصص چشم
خیابان پهلوی پائین چهارراه شاه کوچه ملک ۲تا۸بعدازظهر

دکتر عبدالرضا سعیدیان متخصص جراحی وبیماریهای چشم خیابان شاه ابتدای کاخ جنوبی‌شماره ۲۴۰ تلفن ۴۱۳۱۳ پذیرائی۴تا۸بعدازظهر

موی سر - پوست دکترمرتضی سرفراز
باجدیدترین وسائل درمانی مربوطه از امریکا مراجعت نموده خیابان قدیم شمیران، سید خندان پذیرائی صبح و عصر تلفن ۷۷۵۱۷۴

متخصص غدد مترشحه
دکتر داود حکیمیان چهارراه عزیزخان تلفن ۴۶۱۵۸ عصرها

بیماری های داخلی
دکتر رفتاری میدان کاخ اول خیابان‌طوسی مطب ۴۲۰۳۶منزل ۵۷۷۸۳

ترک‌تریاک‌وهروئین
ترک تریاک وهروئین و درمان بیماریهای روانی توسط گروه پزشکی منوچهری شماره ۶۲ تلفن ۳۰۲۷۳۰

لابراتوارایران اپتیک تحت نظر متخصصین اپتومتری آ-فولادیان‌دیپلمه سنجش بینائی وسازنده انواع عینک های طبی از انستیتو اپتیک فرانسه - بولوار الیزابت جنب بانک‌ملی شماره۵۲ تلفن ۶۰۴۶۰

بیماریهای آمیزشی
دکتر فرنوش داخلی پوست وتناسلی امیریه اول‌منیریه‌صبح‌وعصر۴۸۵۵۵
دکتر یحیی صدری
بیماریهای‌آمیزشی‌ومجاری‌ادرار، میدان‌بهارستان خیابان‌صفی‌علیشاه
دکتر معانی - بیماریهای آمیزشی، فردوسی مقابل بانک‌ملی پس‌انداز
دکترمحمدرضامسدد - بیماری‌های آمیزشی - دروازه دولت ۳۳۴۳۸۹
دکترجناب‌زاده‌بیماریهای‌آمیزشی‌خیابان منوچهری مقابل کوچه‌ژاندارک
دکتر احتیاطی دیپلمه امریکا
بیماریهای آمیزشی، مجاری ادرار سپه چهار راه پهلوی‌تلفن۶۸۴۸۷
دکتر دانشگر امراض مقاربتی و مجاری‌ادرارسپه‌مقابل‌پستخانه۳۰۲۴۱۶
دکتر اردشیر کوچک پور
بیماریهای آمیزشی مجاری ادرار چهارراه پهلوی سپه ۴تا۸بعدازظهر

داروخانه‌ها

داروخانه شبانه روزی‌پارس
جاده پهلوی شمال پارک ساعی تلفن ۶۲۰۲۷۹ و۶۲۹۴۹۱
داروخانه‌شبانه‌روزی پرچم‌میدان‌شهناز خیابان شهناز تلفن ۷۴۱۷۱
داروخانه مهران شیروخورشید چهارراه استخر تلفن ۹۰۴۰۷
داروخانه فروهر
تهران‌نو ایستگاه مسجد تلفن: ۷۹۰۶۶۴

نیازمندیهای شما

تلفن ۳۱۱۲۲۰ ـ ۳۱۱۲۲۴

خرید و فروش اثاثیه

فرش کیهان تلفن ۷۶۳۷۷۶
انواع قالی‌وقالیچه کهنه ونو
مخصوصا قالی‌های سنگین قیمت را خریداریم متمنی است برای معاملات هرنوع فرش باسازمان فرش کیهان تماس بگیرید چون‌مشاور مامجانادر اختیار شماخواهدبود

فرش رضوی ۷۶۴۸۰۰
روزولت میدان ۲۵ شهریور‌خریدار فرشهای نو‌وکهنه صادراتی تحت نظر کار شناس مطلع با قیمت منصفانه می‌باشد موقع خرید و فروش باتلفن ۷۶۴۸۰۰ مکالمه فرمائید.

فرش گلشن تلفنهای ۶۲۸۳۵۵ و ۶۲۱۴۲۱
انواع فرشهای نو از تمام شهرستان هاموجود می‌باشدقیمت یك کلام در ضمن فرش‌نو‌و کهنه خریداریم

فروشگاه ایران فرش تلفن ۷۷۴۹۷۲
کلیه لوازم منزل شماراهر اندازه وهرمبلغ باشدبیشتر از سایرین‌نقدا خریداریم

فروشگاه خالقی
تلفن های ۳۰۳۰۸۰ و ۳۵۲۰۹۰ فرش کهنه و نو و یخچال ، تلویزیون و لوازم منزل شما را خریداریم

فرش میمنت (عطابخشی)
بهترین خریدارفرشهای کهنه و فروشنده عالیترین فرشهای بافت ایران نقدواقساط تلفن ۹۵۹۷۱۵

فروشگاه معینی
علاوه برخرید فالی کهنه‌شما فرش را با صدی ۲۰ تخفیف عرضه می‌نماید سرای بوعلی جنب بانك سپه شماره ۳۷ تلفن ۲۸۹۶۴ .

فرش اردیبهشت تلفن ۶۸۱۶۴
بابول نقد و قیمت عالی فرشهای کهنه را خریداریم شاه چهارراه اردیبهشت پلاك ۳۳۳ـ سدی

فروشگاه و نمایشگاه آسیا
یخچال ـ تلویزیون ـ اجاق گاز و فرش عادلانه خریداریم شاه ـ چهار راه پیروز تلفن ۶۱۲۸۲۲

فروشگاه صفا تلفن ۳۵۲۸۷۶
کلیه لوازم منزل شما را در اسرع وقت بااطلاع تلفنی در محل نقدا عادلانه خریداری مینماید .

فرش طوسی تلفن ۷۵۹۰۲۹
قالی و قالیچه کهنه شما را برای صادرات از سایرین بهتر میخرد

فروشگاه آرمان تلفن ۶۹۶۲۳
بهترین خریدار تلویزیون فرش چراغ گاز و هرنوع یخچال نفتی

فرش روزولت تلفن ۷۰۷۴۳
فرشهای کهنه شمارا نقدا خریدار است و بافرش‌های‌نو معاوضه‌مینماید. خیابان روزولت چهارراه تخت طاوس

فروشگاه سعید ـ سرچشمه
خریدار اثاث خانگی ، فرشهای سنگین قیمت ۳۳۸۶۶۷ و ۲۳۳۷۶

فروشگاه محبی
نیازمندیهای زندگی مدرن شمارا تامین مینماید فرح‌آباد ژاله ۳۳۴۹۸۷

فرش فروردین تلفن ۴۳۰۸۵
بهترین خریدار فرش های کهنه‌ونو شه‌چهارراه پیروز ـ ۴۳۷۶۱

فروشگاه فرش شریفی
تلفن ۳۵۱۸۰۳
انواع فرشهای کهنه ونومخصوصا فرشهای سنگین‌قیمت‌جهت صادرات باروپا و همچنین یخچال های نفتی‌و برقی و تلویزیون شمارا عادلانه خریدار است
آ ـ ۳۱۶۱ ۱ ـ ۳۰

فروش

فروش البسه
بعلت مسافرت از تاریخ جمعه ۱۸ بهمن صبحها ۹ونیم تا۱۲ونیم . آدرس شاهرضا اول کاخ شمالی‌دست‌چپ. شماره ۸
آ ـ ۳۵۵۶۳ ۱ ـ ۲

فرش برلیان
فرش های کهنه وقدیمی شمارا به قیمت خوب خریداری و با عالی‌ترین فرش های نو معاوضه مینماید ضمنا انواع‌فرش های کاشان ، تبریز، کرمان، اصفهان ونائین را با تسهیلات بیسابقه در اختیار شما میگذارد.
عباس آباد فرح شمالی تلفن ۷۶۰۶۳۴

ترانسفورماتورهای ۶ و ۱۱ و ۲۰
هزاروات بفروش میرسد الکتریکی گریشا تلفن ۳۳۳۸۸۸۲
آ ـ ۳۵۸۹۷

نمایشگاه های مبل

قابل توجه‌کلیه مبل‌فروشیها
جالبترین میزهای منبت‌روکشی وساده کارگاه افشار اوائل نایب‌السلطنه را بعالیترین شرایط دراختیار شما میگذارد تلفن ۳۵۲۳۲۱

پیراهن مبل ۳۳۹۵۰۵
تعویض پارچه مبل ۳۳۹۵۰۵
پرده دوزی شهرزاد ۳۳۹۵۰۵

پرده‌دوزی ارجمند ۳۳۷۳۷۰

افتتاح شد
مدیریت مبل میکا باکمال افتخار باطلاع‌علاقمندان میرساند که‌این‌نمایشگاه با سرویس های کاملتری سه طبقه دیگر با سالن های متعدد بر نمایشگاه قبلی اضافه و عالیترین نوع مبلمان ۶۹ را با تخفیف بیسابقه‌دراختیار مشتریان محترم خود قرار خواهد داد .
عباس آباد فرح شمالی تلفن ۷۷۲۵۸۵

قبل از خرید مبل از نمایشگاه مبل زرین
دیدن فرمائید پشیمان نمیشوید .

قابل توجه کلیه کارمندان دولت
تزئینات حجاب بخاطر فرارسیدن عیدنوروز و احتیاج عمومی به‌تغییر دکوراسیون‌وتهیه پرده امکاناتی بی‌نظیر برای کلیه‌کارمندان دولت درنظر گرفته **تزئینات حجاب** بکارمندانی که کارت معرفی ارائه دهند از قیمت ثابت فروش ۵درصد تخفیف قائل شده و بهای سفارش بطور اقساط دریافت نموده و بابت دوخت‌پرده وجهی دریافت نخواهدکرد بکارمندانی که مایل بخرید نقدی باشند۱۲درصدتخفیف داده‌خواهدشد **تزئینات حجاب** تنها موسسه مجهزی است که در تمام نقاط‌ایران‌سفارش و دوخت و نصب پرده را می‌پذیرد
نمایشگاه وفروشگاه تزئینات حجاب خیابان نادرشاه چهارراه تخت‌طاوس تلفن ۶۲۰۵۰۳

معاملات املاک و مستغلات و اتومبیل

فروش

خرید وفروش اراضی نارمك نهران پارس ـ پول شرطی
بازرگانی امنی تلفن ۷۹۰۰۹۰
آ ـ ۳۰۰۸ ۱ ـ ۲۱۴۸

خانه نوساز شخصی ساز
بمساحت ۳۵۰ متردارای ۱۲اطاق ۲سرویس نزدیك میدان کندی‌بعلت مسافرت فوری بقیمت ۳۰۰هزار تومان بفروش میرسد تلفن ۹۵۹۰۶۹
آ ـ ۳۱۰۰ ۱ ـ ٤

در بهترین محل خیابان
سلطنت‌آباد کوی بوستان چندقطعه زمین ۵۰۰متری برخیابان های ۱۵ متری اسفالت نقد و اقساط بفروش میرسد آژانس محمدی تلفن۷۷۱۱۵۵
آ ـ ۳۰۴۷ ۱ ـ ۱۰

محل کارخانه‌ای بفروش میرسد
یك‌سالن بمساحت ۵۰۷ مترباداشتن دودفتر کار که سابقا محل کارخانه‌ای بوده‌باآب و برق واقع درجاده قدیم شمیران خیابان‌خواجه‌عبدالله‌انصاری بفروش میرسد طالبین همه روزه صبحهااز ساعت ۸الی یك بعدازظهر بتلفن‌های ۵۲۶۸۹ و۹۵۱۸۶۸مراجعه نمایند .
آ ـ ۳۱۵۶ ۱ ـ ۱۰

لاله‌زار بنگاه کوشان۳۳۹۷۸۴ مخصوص‌خرید یافروش‌املاك درشهر و شمیرانات و کرج کافیست تلفنادستورفرمائید
آ ـ ۷۰۳۴۲ ۱ ـ ۳

فروشگاهی بمساحت ۱۱۰متر
بادرآمد ماهیانه ۶هزار تومان واقع درمیدان فوزیه بعلت مسافرت‌بفروش میرسد تلفن ۷۶۳۴۰۰
آ ـ ۳۱۴۰ ۱ ـ ۲

جاده مخصوص کرج کیلومتر ۲۷ شمال‌جاده سه‌برمساحت ۲۴ هزار متر قیمت مناسب بتلفن ۳۳۹۰۶۷ و۳۳۶۸۸۵ مراجعه فرمائید
آ ـ ۳۵۱۳ ۱ ـ ۲

زمین فروشی
کرج باغ حافظ جاده ملارد هر۳ کیلومتر بعد از راه‌آهن زمین درباغ حافظ متری ۲۵ ریالولی بمناسبت سالگرد انقلاب ۶ بهمن بجنابعالی تخفیف خواهیم‌داد این تخفیف فقط در ماه بهمن سال ۴۷ است خیابان منوچهری‌تلفن ۳۰۰۰۳ روزهای۵شنبه و جمعه‌هرهفته درباغ حافظ منتظر زیارتتان هستم نصرالله‌آهور ـ هوشیرازی
آ ـ ۳۱۳۹ ۱ ـ ۳

مستغل مرغوب فروشی بقیمت ۳۰۰ هزار تومان
سه‌طبقه باچندین مغازه درخیابان سعدی نزدیك چهارراه سیدعلی ۳۳۹۷۸۴ بنگاه کوشان
آ ـ ۷۰۷۷۸ ۱ ـ ۳

اراضی‌خرگوش‌دره. پونك کوی مکانیر، سعادت آباد . باغ فیض خریداریم‌بتلفنهای ۳۳۹۰۶۷ و ۳۶۸۸۵ مراجعه فرمائید .
آ ـ ۳۱۵۲ ۱ ـ ۱۰

نیازمندیهای عمومی کامیل
اجاره به خارجیها ـ ۶۲۵۴۷۹
۱ ـ ۱۵ آ ـ ۲۹۳۶

خریداری میشود

زمینهای زعفرانیه دره‌فشلاق مکانیر وسعادت‌آباد، عباس آباد ، فرح زاد .
را خریداریم بازرگانی حلالی خیابان پهلوی تلفن های ۶۲۶۴۱۱ و۶۲۴۱۹۳
آ ـ ۴۱۶۸۰ ۱ ـ ۳۰

اراضی طرشت. ام.ام.سی
کوهك .خرگوش دره ، باغ‌فیض، جنت‌آباد ،هاشمی ،کن‌جاده کرج ، فرح‌زاد تلفن ۶۱۱۷۷۱
آ ـ ۸۲۹۹۴ ۱ ـ ۲

پهلوی ولنجك زعفرانیه
فرمانیه خریداریم نراقی ۸۴۱۴۲
آ ـ ۳۱۱۱ ۱ ـ ۲۴

خانه ـ مستغلات ـ ویلا
در شمال شهروشمیرانات خریداریم آژانس شایسته ۳۰۵۳۴۹
آ ـ ۳۰۹۴ ۱ ـ ۱۰

دروس مبارك‌آباد فرمانیه
نیاوران خریداریم تلفن ۷۷۰۲۴۲
آ ـ ۲۹۳۰ ۱ ـ ۱۳

دفتر براتی شمیران
خیابان پهلوی باغ فردوس۲۵۷۵د
آ ـ ۳۰۰۸ ۱ ـ ۲۶

دفتر مسعود ۷۷۰۲۴۱
خریدار اراضی دره قشلاق داودیه ودروس مبارك‌آباد قیطریه
آ ـ ۳۱۶۰ ۱ ـ ۲۶

اراضی ندید یوسف آباد
امیرآباد . عباس‌آباد جمشیدآباد ـ ونك وخانه‌های شخصی‌ساز خریداریم دفترپیشرونیك ۶۳۳۹۱۶
آ ـ ۲۹۸۸ ۱ ـ ۲۶

لاله‌زاربنگاه کوشان۳۳۹۷۸۴ اطراف بیمارستان‌شوروی ۳۰ هزارمترزمین‌خریداریم
آ ـ ۷۰۳۴۴ ۱ ـ ۳

لاله‌زار بنگاه‌کوشان۳۳۹۷۸۴
چندقطعه زمین وویلا نزدیك‌پهلوی ازونك به‌بالاخریداریم
آ ـ ۷۰۳۴۶ ۱ ـ ۳

اراضی کیشا قلقلی
یوسف‌آباد خریداریم ۶ ۳۱۵۲۴
آ ـ ۳۱۳۴ ۱ ـ ۲۴

اراضی خرگوش دره‌کوهك
ام‌ام‌سی . پونك فرحزاد جنت‌آباد باغ‌فیض جاده کرج هاشمی خریداریم ۴۵۶۲۵
آ ـ ۳۱۳۰ ۱ ـ ۲۶

آژانس شهرزاد ۸۸۱۷۰۹
خرید و فروش اراضی فرمانیه نشانی جنب کلانتری ۲ فرمانیه .
۱ ـ ۲۲ آ ـ ۲۹۲۹

حاجی‌آباد ـ ام ـ اس ـ سی
فرح‌زاد خریداریم ۴۲۳۲۷
آ ـ ۲۸۷۷ ۱ ـ ۲۶

دفتر پارس خریدار زمین
وخانه‌های ویلائی مستغلات در عباس آباد و شمیرانات ۲۶۱۵۵۸
۱ ـ ۲۶ آ ـ ۲۲۸۸

اراضی کوهك خرگوش‌دره
عباس‌آباد جنت‌آباد . باغ فیض سازمان برنامه‌خریداریم ۶۶۲۰۳
آ ـ ۲۷۸۴ ۱ ـ ۲ ۶

دفتر مسعود ۷۷۰۲۴۱
خریدار اراضی دره قشلاق داودیه‌و دروس مبارك‌آباد قیطریه
آ ـ ۲۷۸۹ ۱ ـ ۲۶

دره قشلاق‌رادسر ۶۲۳۸۳۹ یزدی
آ ـ ۲۹۱۴ ۱ ـ ۲۴

ام. ام. سی، خرگوش دره
ام‌آراس جاده کرج ۹۵۹۰۶۹
آ ـ ۲۷۶۳ ۱ ـ ۲۶

دره‌قشلاق . داودیه . چالهر
دروس مبارك‌آباد ۶۱۸۱ ۸

اجاره داده میشود

اجاره داده میشود
طبقه پنجم ساختمان نوسازی‌واقع درخیابان تخت‌جمشید غربی چهارراه سپهبل شماره ۱۲۸ که مدرن و مجهز به‌آسانسور و تهویه مطبوع می‌باشد به‌اجاره‌واگذار میشود ، طالبین‌به‌محل مذکور مراجعه فرمایند

اجاره میشود

موسسه امور خارجیان
منازل شمارا بخارجیان اجاره میدهد تخت جمشید شرقی ۵۰۳ـ۷۱۷۸۲
آ ـ ۲۹۹۲ ۱ ـ ۲۶

یك زن‌وشوهرجوان‌آلمانی
بیك آپارتمان دویاسه‌اطاقه که دارای حمام باشد احتیاج‌دارندبراهنمای۳۸۰ روزنامه اطلاعات مراجعه شود
آ ـ ۳۵۷۴۱ ۱ ـ ۳

اجاره منازل بخارجیان
تلفن ۴۲۳۸۲ آژانس البرز

واگذار میشود

تلفن ۷۶۳۷۶۶
سرقفلی دوباب مغازه واقع در تخت جمشید شرقی‌دارای ۱۲۰ متر مربع با زیر زمین بزرك و بالکن (محل دفتر) مجهز به آب ـ برق ـ تلفن ـ شوفاژ و دو عدد کولر با دکوراسیون حاضر واگذار میشود .

دفتر کار واقع درچهارراه ایرانشهر وثریا
دارای ۵اطاق مبله باتمام لوازم‌و تلفن واگذارمیشود تلفن۶۱۳۱۸۴
آ ـ ۳۱۴۹ ۱ ـ ۶

فروش اتومبیل

انواع فولکس‌واگنهای ۱۹۶۹
را از شرکت سهامی عماد حیابان امیرکبیرخیابان‌ملت تلفنهای۳۰۴۱۸۱ و ۳۰۴۴۷۲ خریداری فرمائید
۱ ـ ۲۶ آ ـ ۲۸۵۰

خرید وفروش جیپ ولندرور ۴۷۰۷۵
۱ ـ ۲۶ آ ـ ۲۹۳۱

اولین بازار اتومبیل در ایران
خرید ، فروش و معاوضه اتومبیل بقیمت روز و عادلانه انجام می‌شود سرچشمه توقفگاه کاروان۳۰۱۳۲۷
آ ـ ۲۷۰۷ ۱ ـ ۶ ۲

فیات ۱۲۴ مدل
۱۹۶۹ وارد شد شرکت سهامی عماد تلفن های ۳۰۴۱۸۱ و ۳۰۴۴۷۲ فروشگاه امیر تلفن ۹۰۰۹۰
آ ـ ۳۰۴۵ ۱ ـ ۱۰

پیکان تحویل‌فوری ۴۸۰۰۷
آ ـ ۳۰۹۵ ۱ ـ ۱۰

کرایه

اتولوکس
اتومبیلهای تشریفاتی بارانده‌برای داخل وخارج تهران میدان فردوسی تلفن ۶۱۱۴۷۰و٤٤٦٠٥

باربریهای شهری

تلفن جدید اذربار
بارکش شهر وحومه به۹۵۵۶۰۰ تغییر یافته است
آ ـ ۲۱۶۶ ۱ ـ ۲۶

معاملات پول

پول‌نومانی ۲شاهی ۶۲۸۰۹۰
وام فوری در مقابل تلفن
سازمان خانه تلفن ۶۷۴۶۹
آ ـ ۲۸۶۸ ۱ ـ ۲۶

پول‌تومانی ۲شاهی ۷۳۵۴۱
پول‌شرطی نیازمندیم ۴۸۴۶۳
آ ـ ۲۹۶۵ ۱ ـ ۲۴

پول‌شرطی‌باسود بانکی ۴۸۴۶۳
آ ـ ۲۹۶۴ ۱ ـ ۲۴

ازیك میلیون ریال ببالا موجود
پاکپور تلفن ۲۲۷۲۹ و۶۲۲۶۹۷
آ ـ ۳۱۱۶ ۱ ـ ۲۶

قبوض

قبوض قالی بانك کارگشائی
فوصر اصلاحات ارضی بیواسطه خریداریم پاکپور۲۲۷۲۹ و۶۲۲۶۹۷
۱ ـ ۲۶ آ ـ ۱۹۲۶

قبوض قالی بانك کارگشائی
اضافه تراز قیمت ارزیابی شده خریداریم شرکت اردهالی‌باسابقه ترین‌خریداروفروشنده فرشهای‌نو کهنه نشانی بازار کفاشها سرای مهدیه تلفن ۲۳۴۸۲

گمشده

دیپلم ششم طبیعی وشناسنامه
و رونوشت شناسنامه اینجانب عبدالمجید آشور محمدی ده روزپیش درتهران مفقود شده یابنده بتهران صفی‌علیشاه نرسیده به‌هدایت کوچه غزال پلاك ۱ منزل گل محمدی‌تلفن ۳۰۳۲۱۵ و یالاله‌زارنوهتل سانترال تلفن ۳۳۵۷۶۴ اطلاع داده و یاکنبد کاوس خیابان پهلوی مغازه آشور محمدی باپست ارسال فرمایند

چك شماره ۲۷۱۰۳۷
ه‌ـ۴مورخ۱۱ر۱۱ر۴۷ شماره حساب ۲۳۵ بانك سپه شعبه گرگان بمبلغ پانزده‌هزار ریال بحواله کرد آقای طباطبائی مفقود گردیده است و از درجه‌اعتبار ساقط است

کار مورد نیاز شما

پخش گاز شرکت بونان
از ساعت ۷ ونیم صبح تا۸بعدازظهر باتلفن های‌شماره۹۵۳۰۵۱تا۹۵۳۰۵۵ و۳۳۸۲۲۱ و ۳۳۸۲۲۲ و ۳۳۲۹۲۴ آماده قبول سفارشات مشتریان‌محترم خود درتهران می‌باشد

جویای کار

جوانی ۳۳ ساله دارای
درجه لیسانس درامور اداری‌وبازرگانی و صنعتی از دانشگاه امریکائی‌بیروت که دارای۸ سال سابقه خدمت‌میباشد و بزبان‌های انگلیسی و عربی تسلط کامل‌دارد جویای کار است‌لطفابتلفن ۳۰۳۹۲۳ ویا به‌آدرس خیابان امیر ـ کبیر هتل‌تهران‌شماره ۶۹ سعدالدین خنجی مکاتبه فرمایند
آ‌لا۳۵۸۹۱ ۱ ـ ۳

جوانی ۲۵ ساله متاهل
دارای گواهینامه رانندگی دوم‌همگانی و معلومات پنجم متوسطه جویای‌کار است براهنمای شماره ۳۸۴ روزنامه اطلاعات مراجعه فرمائید

راننده همگانی خدمت‌کرده
باسابقه ۱۱سال درتهران باسواد و متاهل باضامن معتبر جویای کاراست
تلفن ۳۳۹۳۰۵
آ ـ ۳۵۸۷۹ ۱ ـ ۲

برای ساختمان شما

رفع گرفتگی لوله ساختمان در ۲ دقیقه سازمان تراکم تلفن ۸۸۱۶۸۱

نقاشی ساختمانی جانفدا
فوری ارزان باقساط ۷۸۱۹۷۷
آ ـ ۲۸۶۹ ۱ ـ ۲۶

لوله بازکنی فاضل آب
با دستگاه تراکم هوا
تلفن ۶۴۶۳۵

تعمیر و نقاشی
کابینت آشپزخانه‌فلزی‌و هرنوع‌نقاشی ساختمانی تلفن۷۱۷۸۲

لوله بازکنی فاضل آب
با دستگاه تراکم هوا
تلفن ۷۵۶۴۰۸

لوله بازکنی فاضل آب
با دستگاه تراکم هوا
تلفن ۷۶۳۲۸۶

گرفتگی هرنوع‌لوله‌فاضل‌آب
بادستگاه تراکم هوا تلفن۶۲۶۳۴۸

رفع گرفتگی برنوع لوله ساختمانی
با دستگاه تراکم هوا ـ تلفن ۷۸۷۲۷

فلز صنعت رشدیه
پیمانکاری: اسکلت‌فلزی ساختمان. مخازن گازوئیل
دفتر کارخانه‌خیابان‌قدیم شمیران مقابل ملك
تلفن‌های ۷۵۸۶۳۶ ـ ۷۵۹۸۷۷ ـ ۷۶۵۰۹۱

پیمانکاری ها

گارمورد نیازشما

نمایشگاه کرکره های چوبی عمودی وافقی
میشلروپارکت BW
خیابان شاهرضا مقابل لاله‌زار نو کوچه‌فتحی
تلفن ۶۰۳۰۷ ـ ۶۹۳۹۰ ـ ۶۹۵۹۶

برنامه سینماها

• **بابی و کلاید** ـ رنگی ـ وارن‌بیتی ـ فی‌دانا وی
باراموئنت (۴۸۳۲۱) ۳۰ر۱۰ـ ۳ـ ۵ر۱۵ ـ ۷ر۳۰ ـ ۹ر۴۵
● **افترا** ـ رنگی ـ ژاك‌برل ـ امانوئل‌ریوا
تخت‌جمشید (۴۳۵۵۰) ۳ـ ۵ـ ۷ـ ۹
● **اینترلود** ـ رنگی ـ اسکارورنر ـ باربارافریس
امپایر (۶۲۳۹۴۲) ۱۱ـ۳ـ۱۵ر۵ـ۳۰ر۷ـ۹ر۴۵
بخاطر عشق یك‌سیاه ـ رنگی ـ سیدنی‌پواتیه ـ لوری‌پیترز
کاپری (۴۸۴۰۱) ۱۱ـ۳ـ۵ـ۷ـ۹ ریولی (۷۵۷۷۷۷) ۱۵ر۱۱ ـ ۳۰ر۳ـ ۵ر۳۰ ۷ر۳۰ ۹ر۳۰
● **کلاه سبزها** ـ رنگی ـ جان وین ـ دیویدجانسون
گلدن‌سیتی (۶۱۳۲۶۹) ۱۱ـ۳۰ر۲ـ۵ـ۳۰ر۷ـ۱۰
● **جائی برای‌مردن پیداکن** ـ رنگی ـ فاضلی ـ جفری‌هانتر
سعدی (۳۳۶۴۶۸) ۳۰ر۱۰ـ ۳۰ر۲ـ۳۰ر۴ـ۳۰ر۶ـ۸ر۳۰
● **اسکندر** ـ سینماسکوپ ـ رنگی ـ ریچارد برتن ـ
دیانا (۴۷۳۶۵) ۱۱ـ۲ـ۴ـ۶ـ۸ ـ ۱۰ ممتاب (۴۷۷۷۷) ۳۰ر۱۰ ـ ۳ـ۵ـ۷ـ۹ کریستال (۳۳۷۶۷۵) ۳۰ر۱۰ـ ۳۰ر۲ـ ۳۰ر۴ـ۳۰ر۶ـ ۸ر۳۰ اسکار (۹۵۰۸۹۸) ۱۰ـ ۳۰ر۲ ـ ۳۰ر۴ـ ۶ر۳۰ ـ ۸ر۳۰
برلیان (۳۳۳۵۳۵) ۱۰ـ۱۲ـ۲ـ۴ـ۶ـ۸
● **جنجال پول** ـ شهین ـ سپهر نیا ـ گرشا ـ متوسلانی
پلازا (۴۴۲۵۵) ۱۱ ـ ۱۵ر۳ـ ۱۵ر۵ـ ۱۵ر۷ـ ۹ر۱۵ری(۲۲۵۷۸) جهان (۶۰۳۵۰) پرسپولیس (۵۸۱۰۸۳) ستاره(۵۸۷۲۱) فردوسی (۳۳۵۷۸۴) ۹ـ۱۱ـ۱ـ۳ـ۵ـ۷ـ۹ المپیا (۹۱۷۹۸)دلیا (۳۳۳۸۱۲) کیهان (۹۲۳۶۰) مراد (۷۳۳۸۲) شرق (۵۴۰۲۴) ماندانا(۷۹۹۸۲) دریا (۷۹۱۷۴۶) ۳۰ر۱۰ـ۳۰ر۲ـ۳۰ر۴ـ۳۰ر۶ـ۸ر۳۰
● **پدر خانواده** ـ رنگی ـ نینومانفردی ـ لسلی‌کارون
دیاموند (۶۲۸۴۰۰) ۱۵ر۱۱ـ۳۰ر۳ـ۳۰ر۵ـ۳۰ر۷ـ۹ر۴۵
● **جهنم سعفید** ـ حبیبی ـ نیلوفر ـ داریوش طلائی
اونیورسال (۶۶۹۵۳) ۱۱ـ۳ـ۵ـ ۷ر۱۵ـ ۹ر۳۰ ایران (۳۳۶۳۵۴) حافظ (۳۳۴۰۲۴) نپتون (۷۶۰۱۳۶) لیدو (۹۵۱۲۸۲) ژاله (۳۰۴۱۲۰) داریوش (۶۲۶۲۶۵) مونت‌کارلو (۷۹۷۴۱) ۳۰ر۱۰ ـ ۳۰ر۲ـ ۳۰ر۴ـ ۳۰ر۶ـ ۸ر۳۰ رویال (۴۹۷۸۵) ۱۱ـ۱۵ر۳ـ۱۵ر۵ـ ۷ر۱۵ـ ۹ر۱۵ پاسارگاد (۷۹۲۷۸۲) ۱۱ـ ۳ـ ۵ـ ۷ـ ۹ شهرام (۷۷۴۵۴۹)الوند (۳۵۶۵۳۸) ۱۰ـ۱۲ـ۲ـ۴ـ۶ـ۸
● **اسپارتاکوس** ـ سینماسکوپ ـ رنگی ـ کرك‌داگلاس
ایفل (۳۱۱۴۷۷) ۳۰ر۱۰ـ۲ـ۳۰ر۵ـ۹
● **دخترموخرمائی ومیلیونر** ـ رنگی ـ پیتریوستینف ـ
نیاگارا (۶۵۳۰۷) ۱۱ـ۳ـ۵ـ۷ـ ۹ر۱۵ رادیوسیتی (۴۳۳۲۰) ۱۵ر۱۱ـ ۳۰ر۳ـ۳۰ر۵ـ ۷ر۳۰ ۹ر۴۵ ب.ب (۶۹۶۴۱) ۴۵ر۱۰ـ ۲ـ۴ـ۶ ـ ۸ ـ ۱۰ آمتارا (۸۴۰۲۲) ۳۰ر۱۰ـ ۳۰ر۲ـ ۴ر۳۰ـ ۶ر۳۰ ۸ر۳۰
● **۱۲ مرد خبیث** ـ سینماسکوپ ـ رنگی ـ لی‌ماروین
ادئون (۳۳۸۱۱۸) ۴۵ر۱۰ـ۳۰ر۱ـ۴ـ۶ـ۸ـ۹ر۶ر۳۰
● **تیراندازی درلوناپارك** ـ سینماسکوپ ـ رنگی ـ نیك‌آدامز
متروپل (۳۳۹۴۱۰) ۳۰ر۱۰ـ۳۰ر۲ـ۳۰ر۴ـ۳۰ر۶ـ ۸ر۳۰
● **مربی‌کم تجربه** ـ رنگی ـ سوزان پله‌شت ـ پیتریوستینف ـ
پانوراما (۷۹۳۵۷۰) ۳۰ر۱۰ـ۱ـ۳۰ر۳ـ۶ـ۸ر۳۰
● **راهنمای زن متجدد** ـ رنگی ـ والترماتائو ـ آن جکسون
سانترال (۴۸۶۸۶) ۱۱ـ۳ـ۵ـ۷ـ۹ر۱۵ پولیدور (۶۴۵۸۵) ۳۰ر۱۱ـ ۳۰ر۳ـ ۳۰ر۵ـ ۳۰ر۷ـ ۴۵ر۹
باندولرو ـ رنگی ـ دین‌مارتین ـ راکل ولش
تاج (۳۱۳۸۶۴) ۱۵ر۱۰ـ۱۵ر۲ـ۱۵ر۴ـ۱۵ر۶ـ۱۵ر۸ـ۱۵ر۱۰
● **زنی درسیمان** ـ رنگی ـ فرانك سیناترا ـ راکل‌ولش
آتلانتیك (۶۲۷۱۷۱) ۱۵ر۱۱ـ ۳۰ر۳ـ ۳۰ر۵ـ ۳۰ر۷ـ ۳۰ر۹
● **دنیای نو** ـ کریستین دلاروش ـ نینوکاستل نوو
مولن‌روژ (۷۲۹۲۹) ۱۱ـ ۳۰ر۳ـ ۳۰ر۵ـ ۳۰ر۷ـ ۳۰ر۹
● **خانه خدا** ـ رنگی ـ ایستمن کالر
ماژستیك (۶۸۴۶۱) ۱۱ـ۳ـ۵ـ۷ـ۹
● **دختر شاه پریان** ـ فروزان ـ منوچهر وثوق
پاسیفیك (۷۳۳۱۱) ۱۱ـ۳ـ۱۵ر۵ـ ۳۰ر۷ـ۴۵ر۹ آسیا (۴۲۹۰۹) ۱۵ر۱۱ـ۱۵ر۳ـ ۱۵ر۵ـ ۱۵ر۷ـ ۹ر۱۵ میامی (۷۴۳۲۹) رامصر (۳۵۲۱۶۰) فلور (۲۸۰۹۶) ۱۱ـ ۳ـ ۵ـ۷ـ ۹ اروپا (۳۰۳۱۷۹) رکس (۳۳۵۲۹۳) همای (۶۴۶۶۹) سیلوانا (۳۳۳۷۷۷) ناتالی (۹۵۴۵۳۴) کارون (۹۵۱۰۶۵) ارانوس (۲۷۹۷۱) ۳۰ر۱۰ ـ ۳۰ر۲ـ ۳۰ر۴ـ ۳۰ر۶ـ ۸ر۳۰ تیسفون (۹۳۸۸۲) ۱۰ـ ۱۲ـ ۲ـ ۴ـ ۶ـ ۸
● **شوخ ترین مرد دنیا** ـ چارلی چاپلین
سینه‌موند (۴۸۳۲۲) ۱۱ـ ۳ـ ۵ـ ۷ـ ۹
● **سرانجام آنژلیك** ـ سینماسکوپ ـ رنگی ـ ربرت‌حسین
آریا (۳۳۹۸۸۴) ۱۱ـ ۱ـ ۳ـ ۵ـ ۷ـ ۹
● **جنك وعشق** ـ سینماسکوپ ـ رنگی ـ جفری‌هانتر
پارك (۳۳۹۶۳۷) ۹ـ۱۱ـ۱ـ۳ـ۵ـ۷ـ۹
پسران‌کتی الدر ـ رنگی ـ اسکوپ ـ جان وین
پردیس ۳۰ر۱۰ـ۳۰ر۱۲ـ۳۰ر۲ـ۳۰ر۴ـ۶ر۳۰ـ۸ر۳۰
پلنك صورتی ـ رنگی ـ پیتر سلرز ـ دیویدنیون
گلدیس (۶۲۸۷۱۳) ۳ـ۵ـ۷ـ ۹ر۳۰ (بزبان اصلی)
شب‌قهرمانان ـ رنگی ـ چارلتون‌هستون ـ ماکزیمیلیان‌شل
بولوار (۶۰۲۹۲) ۱۱ـ۲ـ۴ـ۶ـ۸ـ۱۰
● **زمانیکه دزد بودم** ـ الن دلون ـ آن‌مارگرت
فری (۹۵۳۳۳۶) ۱ـ ۳ـ ۵ـ ۷ـ ۹
● **ستاره صحرا ـ مرده یازنده**
مشعل (۳۳۳۸۲۶) ۹ـ۱۲ـ۳ـ۶ـ۹
● **صف قاتلین** ـ رنگی ـ دین‌مارتین ـ آن‌مارگرت
کسری (۷۵۶۹۳۹) ۱۱ـ۳ـ۵ـ۷ـ۹
مامور ۰۰۴ درفضا ـ جهنم جنایتکاران
البرز (۳۰۴۲۵۸) ۳۰ر۸ـ۱۲ـ۳۰ر۳ـ۷ـ۸ر۳۰

۴۰ سال قبل در همین روز

باید تصمیماتی برای رفع بحران اقتصادی گرفته شود

روزنامه اطلاعات درسرمقاله خودمی‌نویسد : بایداعتراف کرددولت خیلی دیر بفکر تثبیت‌پول‌افتاده ازموقعی‌که بحران و تزلزل نقره در ایران پیداشد تاکنون وقت بمطالعه گذشته درحالی که از این راه میلیونها به ثروت‌عمومی مملکت لطمه وخسارت واردآمدواینک جای‌خوشوقتی است که تصمیمات جدی گرفته شده که دردرجه‌اول‌مسئله‌منع ورود نقره‌است‌که در این‌باره دستور صادر شده ودر قدم دوم‌قراراست‌کمیسیونی‌ازیکعده‌اشخاص بصیر و مطلع در امور اقتصادی دعوت کنند و پروژه های عملی تهیه کنند که تجارت مملکت را از ورطه هولناك و خطیر فعلی نجات دهند.

این‌کمیسیون‌مسئولیت‌بزرگی درعهده دارد که باید دو علاج را برای رفع تمام معایب و معاذیر فعلی در نظر بگیرد و پیشنهاد کند یکی توازن واردات و صادرات مملکت است و دیگری تبدیل واحد پول مملکت از نقره بطلا.

این دو قسمت مهم و قابل توجه اصلی تغییر وتبدیل مظنه اسعار خارجی است‌واما نسبت بترقیات فوق‌العاده‌ای که در این چند ماهه اخیر پیدا شده جهات موقتی در برداشت که یکی ازآنها آزادی ورود نقره بود که دولت نسبت به منع ورود آن اقدام کردودیگر غلبه‌تقاضا برعرضه پوند جهت وارد کردن ادوات راه‌آهن‌است‌وسپس‌رسانیدن‌پول اتومبیل وسایر ادوات است که بوسیله‌نمایندگان کمپانی‌ها در ایران مصرف میشود در اول سال‌میبایستی حواله‌نمایند و قسمت دیگر رقابت های‌شدید مابین موسسات بانکی داخله وخارجه‌است‌که امیدمیرود تمام این نکات مورد مطالعه ودقت کامل کمیسیونی که‌تشکیل میشود قرار گیرد.

نظریه اطاق تجارت‌طهران

طرحی از طرف اطاق تجارت طهران بمقام ریاست وزراء تقدیم گردید که در خلال آن اشعار میدارد که چون نقره در دنیا حکم مال‌التجاره بوده و محکوم به تنزل و ترقی دائمی است در صورت آزادی ورود آن بهم ملکت خصوصا با شرایط سهلی که دولت برای ضرب سکه مقرر داشته قران بالطبع از حیث قیمت یامظنه نقره تعادل پیدا نکرده وبالنتیجه فاقد اعتبار مخصوص خواهد بود و لازم است بقید فوریت حقوق گمرکی که‌کمتر از بیست در صد نباشد برورود نقره تحمیل وتا تکمیل ضرابخانه برای احدی ولو بهر شرط‌وقیمتی سکه‌تهیه‌نشود وبه احدی ازداخله و خارجه اجازه سکه داده نشود.

در قیمت لیره‌های ذخیره دولت در لندن نظر باینکه بارکود لیره های مزبور فروش اسعار خارجه در ایران تقریبا منحصر به یك مرکز است دولت لااقل نصف لیره‌های ذخیره‌خودرا در دسترس بانکهای ایرانی‌بگذاردودرعین‌حال دولت رفع حوائج خود را از قبیل‌تادیه وجه‌به سندیکا ،خرید اسلحه و مهمات و ماشین آلات‌وارسال وجه برای مامورین‌محصلین از ذخایر خود دولت تامین شود.

ونیز از جمله علل‌ترقی اسعار خارجی رقابتی است که بواسطه تاسیس بانك ملی و دخول بانك مزبور در معاملات خارجه حادث گردید این رقابت در تنزل قیمت قران البته موثر است.

اطاق تجارت در پایان راپرت خود پیشنهاد میکند که در عین‌حال لازم است کمیسیونی‌از منتخبین اطاق تجارت و نمایندگان وزارتین مالیه و تجارت با حضور رئیس اداره اقتصادیات وزارت خارجه و روسای بانکهای داخلی (ملی و سپه) باسرع اوقات تشکیل گردیده و تصمیمات لازم اتخاذ نمایند.

الغاء قانون انحصارتریاك

امروز متحدالمآلی از طرف وزارت مالیه باداره مالیه ایالتی طهران صادر ردیده است بشرح ذیل :

دولت‌در نظردارد... انحصارتریاك راملغی و مخارج‌موسسات را صرفه‌جوئی و انبار ها را موقوف نموده مالیات را بطور جریبانه از اراضی‌مزروعی تریاك دریافت دارد. باین ترتیب که از هرسه جریب هزار ذرعی کشت تریاك ده تومان مالیات ماخوذ گردد .لازم است بانهایت دقت معین نمائید باپرسنل مالیه چطور پروژه جدید را اجرا و چه مبلغ بطور یقین‌میتوانید از حوزه ماموریت خودتان مالیات جریبانه وصول نمائید که در عایدات مملکتی ۱۳۰۹ گذارده شود و اگر پرسنل و بودجه مالیه را با کسر صدی بیست‌که مقررشده‌کافی نمیدانید چه مبلغ‌اعتبار اضافی‌لازم‌خواهید داشت مراتب را سریعا جواب دهید.

(نقل از اطلاعات ۱۹ بهمن ۱۳۰۸)

جدول کلمات متقاطع شماره ۳۹۶۲

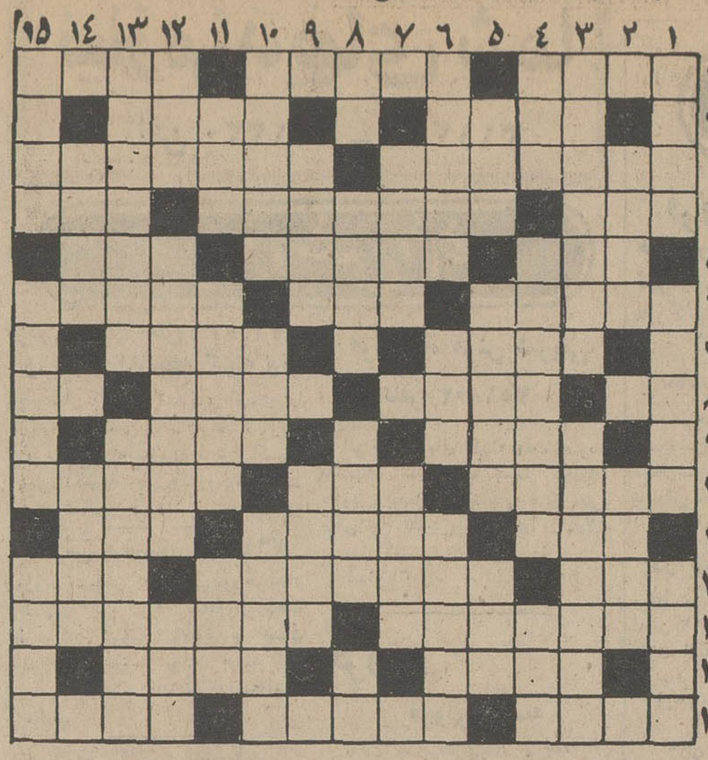

افقی :۱- یکی از سیارات‌منظومه‌شمسی- هنوز کشف نشده‌است ۲- بیماری سینه‌سوز- مخزن بنزین - ناخن چهار پا - با گذشت و فداکار ۳ - ساز تنها - اصطلاحی در ردیف تلکه کردن و تیغ زدن - عدد ماه ٤- یك دهم - کشوری در آمریکای‌شمالی - سوراخ و لانه کفتار ٥- شهر دیوان داوری بین‌المللی - منسوب‌به بازار است و به‌اجناس کم ارزش نیز گویند- چون‌بیاید کار راخراب میکند ٦ - اشاره به دور - ادامه دهنده- واحد پول کشورژاپن- در فارسی قدیم اسب را چنین میگفتند ۷ - اگر از آن هم‌بردارید و سر جایش نگذارید سرانجام تمام میشود- از آب اثری بر آن مشهود است -دزدیده شده ۸ - طلای سفید -یکی از رنگهاست و منسوب به آسمان ۹- با چنین خصلتی دلبر هم هست - پنج‌ترکی- مربوط به دست ۱۰-غارت‌وچپاول- چون بیاید شامل همه میشود - قله‌ای در فارس - دست شکسته است و از آن سو در جلو آب‌می بندند ۱۱ - طرف و مقام - زیر درختش نام فیلمی بود - زینت‌موی دختر خانم ۱۲- فرق سر -نوشته ها و رساله ها - روز۱۳-پیشوندی بمعنی مخالف و ضد -نتیجه‌فراوانی است -توانگری و امکان ۱٤-تیز پای بیابان - پیشقراول اعداد - شهری در آلمان -خاك کوزه گری- ۱٥-صفحه‌ای‌ازآن‌روبروی‌شماست- زیستن و زندگی کردن.

عمودی : ۱- طلب آگاهی کردن- علاقمند و خواهان ۲- بی خانمان‌و هرزه گرد - مقام -راهی‌بر روی آب - یکی از حبوبات ۳- خالص و بی‌غش -رئیس پلیس یك شهر و یا یك بخش - حرص و طمع ٤- بچه شتر - همیشه و مدام -روحانی بتکده ٥ - اگر مال مژگان است دل دوز میشود - تراس خودمانی- شایسته ٦- قورباغه مازندرانی -از حالا تا دنیا دنیاست - دریا - پول خارجی ۷- مجلس شیوخ- واحد کشیدن وزنهای سنگین - قبل از خانه باید روی آن مطالعه کرد۸- شیب و از بالا بطرف پائین- دهی در نزدیکی تهران که جزو محلات تهران درآمده ۹- بانمك ترازهمه- غذای وطنی - بحثی در شیمی ۱۰- دوست و رفیق- فلز هادی- حرارت -امر به کردن ۱۱-الفبای‌تلگراف- از گلهای بهاری - بدنیا آمدن ۱۲- سبزی سالاد -همان سرایدار است و بمعنی مالك خانه هم‌آمده- مظهر سختی ۱۳ -میخواست‌بشود شد - تخمه مرغوب هندوانه - خریداری کردن ۱٤ - یکی از پسران نوح - خرج وقف خرابات- ادعاست و آنرا میطلبند - رودی در اروپا ۱٥- مانند فقیران بودن و رفتاری مانند آنها داشتن - تفنك سر پر لوله بلند قدیم رامیگفتند.

حل جدول شماره ۳۹۶۱

ورزش و جوانان
جدائی ناپذیرند
مجله جوانان با تفسیر دقیق ، بیغرضانه از تحولات جهان ورزش شما را دقیقاً در جریان رویداد ها میگذارد
جوانان

اطلاعات
دختران وپسران
روزهای سه‌شنبه
منتشر میشود

شرکت سهامی الیاف — SHERKAT SAHAMI ALIAF
سازنده نیران (نایلون ایران)
NYRAN نیران

شرکت سهامی الیاف بهره برداری از اولین کارخانه نخ نایلون سازی ایران را در آینده نزدیکی اعلام میدارد.
از افراد واجد شرایط زیر که علاقمند به استخدام دراین شرکت میباشد تقاضا میشود به‌دفتر مرکزی شرکت واقع درطبقه دهم ساختمان آفتابشرق (روبروی بانك ملی ایران)خیابان فردوسی بین ساعات هشت صبح تا ٦ بعداز ظهر مراجعه فرمایند.
۱- کارگر دیك بخار کمپرسورهوا . کمپرسور تولید برودت و دیگر دستگاههای کمکی.
۲- کارگر شبکه های فشار قوی برق.
۳- مکانیك تعمیرات و تکنیسین دستگاههای کنترل الکترونیك
٤- آسیستان لابراتوار های نساجی و شیمی.
٥- کارگر قسمت های نساجی -ریسندگی والیاف‌مصنوعی با سابقه کار در ریسندگی و چله‌پیچی.
متقاضان باید بنکات زیر توجه فرمایند :
الف - کارخانه ۲٤ ساعت و هفته‌ای ۷روز کارمیکندلذاتمام افراد مشمول کار نوبتی (بطور معمول ۸ ساعت در ۲٤ ساعت و٦ نوبت در هفته)میباشد.
ب- حداقل سن ۲٥ و حداکثر ٤۰ سال.
پ -محل کارخانه در ۲۰ کیلو متری تهران واقع در جاده قدیم کرج میباشد.
ت - رفت و آمد از کارخانه و از محل های معین شده‌در داخل شهر توسط شرکت تامین میگردد.
ج- حداقل سواد معادل سیکل اول دبیرستان
د - داشتن برك انجام خدمت وظیفه و یا معافی دائم‌ضروری است.
۱-۲ آ-۷۰٦۸۲

اطلاعات هوائی
نشریه‌ای که هرروز منتشر میشود وباهر پست برای ایرانیان مقیم کشورهای‌خارج‌ارسال میگردد . این روزنامه حاوی خلاصه اخبار کشور میباشد بدانشجویان بیست وپنج درصد تخفیف داده میشود.
حق آبونمان یکساله برای امریکا ۲۲۰۰ ریال وبرای‌کشورهای اروپائی ۱۸۰۰ ریال‌میباشد
تلفن ۳۱۱۰۷۱ داخلی ۲٦٥

تاریخ ۱۳٫۱۱٫٤۷
شماره ۱٦۸٥٦

آگهی مزایده فروش اثاثیه فرسوده ومیزوصندلی

شهرداری کرج در اجرای بند۱۰از صورتجلسه مورخ ۱٦٫۱۰٫٤۷ انجمن محترم شهر ۱٦٦ قلم اثاثیه فرسوده از قبیل میز و صندلی وغیره موجود در انبار شهرداری راازطریق مزایده بفروش‌میرساند
۱- پیشنهاد دهندگان میتوانند از تاریخ نشر این آگهی که در دو نوبت بفاصله وهرنوبت یکهفته منتشر میشود با مراجعه بشهرداری واقع در خیابان پهلوی و انبار شهرداری واقع در پشت پمپ بنزین باپرداخت مبلغ ۲٥۰ ریال مشخصات اجناس مورد مزایده را خریداری و پس از کسب اطلاعات بیشتر پیشنهاد خود را در پاکت لاك و مهر شده تاآخرین ساعت اداری روز دوشنبه ۲۸٫۱۱٫٤۷ بدفتر شهرداری تسلیم دارند پیشنهادات رسیده در ساعت ۱۰ صبح روز سه‌شنبه ۲۹٫۱۱٫٤۷ در حضور کمیسیون مربوطه باز و قرائت خواهد شد.
۲- پیشنهاد دهنده باید ٥٪ کل پیشنهادی را وجه نقدا یا اوراق خزانه به صندوق شهرداری و یابانکملی بحساب شماره ۱٥۱۰۳۰ سپرده شهرداری منظور ویك نسخه فیش دریافتی را ضمیمه‌پیشنهاد خود نمایند تا در صورتیکه برنده مناقصه از عقد قرار داد خودداری نماید سپرده او بنفع شهرداری ضبط گردد.
۳- چنانچه پیشنهاد دهندگان بطور تفکیك یا قید و شرط پیشنهاد نماید ترتیب اثر داده نخواهد شد.
٤- شهرداری در رد یا قبول یك یاکلیه پیشنهادات مختار است.
٥- هرگونه هزینه که از قبیل عوارض مالیات وحق‌الدرج وغیره تعلق گیرد بعهده خریدار است.
٦- به پیشنهادات مبهم و مشروط و فاقد سپرده ترتیب اثر داده نخواهد شد.
۷- حضور پیشنهاد دهنده در جلسه مزایده آزاد است
۸- سپرده نفر دوم و سوم نیز تاعقد قرار داد با نفر اول‌نگهداری ومسترد نخواهد شد.
۹- پیشنهادات باید باتوجه بقانون منع مداخله کارمندان‌دولت در مناقصه و مزایده تسلیم گردد.

شهردار کرج - همایون

۱-۲ آ-۷۰٦٦٦

آگهی درباره اراضی ومستحدثات واقع در مخزن سد شاه عباس کبیر

از سال ۱۳٤٥ بکلیه مالکان وزارعان قراء ومزارع واقعه در مخزن سد شاه عباس کبیر بوسیله آگهی و اطلاعیه اخطار شده است که دریافت بهای املاك و اعیانی زمین‌های واقع در مخزن‌سد ملازمه بادر دست داشتن مدارك مالکیت بوده و چنانچه معاملات خصوصی بااسناد عادی انجام شده‌باشد سوابق‌آن بایددرپرونده‌های ثبتی‌منعکس باشدونسبت به‌آن‌قسمت‌ازعرصه‌واعیان که‌صاحب‌اصلی آن فوت نموده و بین وراث تقسیم گردیده احتیاج‌به انحصاروراثت رسمی و تکمیل مدارك لازم ورفع نواقص دارد.
از قرار اطلاع در اینمدت نسبت به تذکراتی که داده شده توجه کامل نشده واقدامی بعمل نیامده است‌اینك‌مجددا یادآوری‌میشود در صورتیکه اسناد ومدارك مالکیت املاك مورد بحث کامل‌نباشد سازمان آب منطقه‌ای اصفهان در انجام معامله و پرداخت خسارات اعیانی و بهای اراضی معذور خواهد بود. لذا خواهشمند است تا وقت باقیست نسبت به‌تهیه اسناد مالکیت اقدام فوری معمول‌دارند.
م‌الف ۱۱۱٥۳

سازمان آب منطقه‌ای اصفهان
۱-۷۰۸٤٦ ۱-۲

سمینار اشتغال زندانیان آزاد شده

باین وسیله باطلاع علاقمندان میرساند که بمنظور بررسی اشتغال زندانیان پس‌از آزادی و مسائل اجتماعی این گروه سمیناری بمدت ۸ روز از روز شنبه ۱۹ تا یکشنبه ۲۸ بهمن ماه با همکاری وزارتخانه های کار و امور اجتماعی ، دادگستری و شهربانی کل کشوردرتالاراجتماعات وزارت کار و امور اجتماعی (خیابان آیزنهاور)تشکیل میشود.
ورود از روز یکشنبه ۲۰ بهمن ماه برای عموم آزاد است.
جلسات سمینار در ساعت ۹ بامداد آغاز و تا ساعت ۱۳ ادامه می یابد . م‌الف ۱۱۱۱٥
۱-۲ آ-۷۰٦۲٦

آگهی مزایده فروش‌اتومبیلهای دولتی

اداره کل کارپردازی وزارت دارائی تعداد یکصد و پنجاه و چهار دستگاه انواع مختلف اتومبیلهای سواری و صحرائی از مدل ٤۹تا ٦٥را که در محل اداره فنی کل کارپردازی وزارت دارائی واداره موتوری وزارت کشاورزی در خیابان نظام‌آباد و انبار شهباز در خیابان مازندران متوقف میباشند وصورت مشخصات آنها دراداره فنی واداره امور اتومبیلهای کل کارپردازی واقع در طبقه سوم کاخ وزارت دارائی موجود و جهت اطلاع عموم مراجعه کنندگان در تابلوی مخصوص نصب است در تاریخ روز دوشنبه پنجم اسفند ماه ۱۳٤۷ از طریق مزایده نقدی و کتبی بفروش میرساند ، اشخاصی که مایل بشرکت در مزایده باشند میتوانند همه روزه (باستثنای ایام‌تعطیل) درساعت اداری اتومبیلها را از نزدیك در محلهای‌فوق‌الذکر ملاحظه و پیشنهادات خود را تاآخر وقت‌اداری روزپنجشنبه اول اسفند ماه ٤۷ بضمیمه یکنسخه از اوراق شرایط شرکت در مزایده که در اداره امور اتومبیلها و اداره فنی کل کارپردازی وزارت دارائی موجود است و در صورت مراجعه‌تسلیم خواهد شد امضاء نموده به‌پیوست پیشنهاد خود باداره فنی کل کارپردازی تحویل نمایند. پیشنهادا تواصله در راس ساعت (۹)صبح روز دوشنبه پنجم اسفند ماه ٤۷ در محل اداره فنی با حضور اعضاء کمیسیون مربوطه باز و قرائت خواهد شد. م‌الف ۱۱۱۰٥

مدیر کل کارپردازی سید مهدی‌مهدوی
۲-۲ آ-۷۰٤۸۸

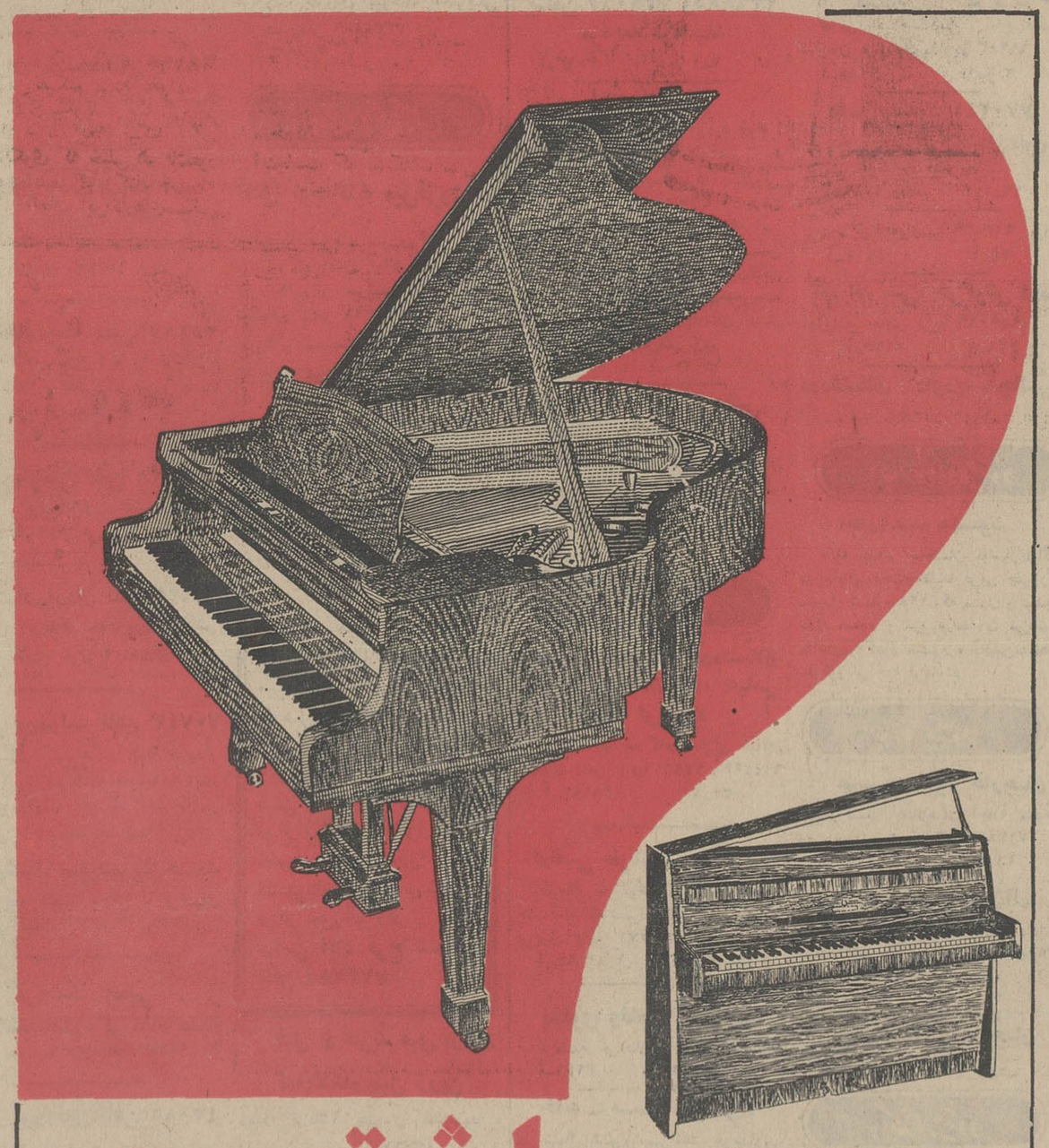

اشتن وی
یك شاهکار جهانی است
اُپرای متروپولیتن نیویورك - اُپرای کاونت گاردن لندن
اپرای پاریس - بالشوی تئاترمسکو - اُپرای اشتات وین - اُپرای لاسکالدی میلان
بالاخره تالار رودکی تهران ازپیانوی اشتن وی استفاده میکنند
اشتن وی با دوقرن سابقه درخشان یك شاهکار جهانی است
STEINWAY
برای خرید وسفارش به نماینده انحصاری : شرکت تجارتی رفاهیت - خیابان نادری - کاشی ٤٤٤ - تلفن ۳۱۳۷۱۷ مراجعه فرمائید

از: پلاور

دوخوان پیشکش

درایران کلاه نویسنده جماعت ، پاك‌پس‌معرکه‌است. دراینجا ما را با کاتبان‌سر- وکاری‌نیست و منظور ما از نویسنده همانگونه که‌میدانید کسی‌است‌که‌بانوشتن داستان و نمایشنامه وشعرو اینگونه کار های هنری روزگار می‌گذرانند . مشتری‌بازارایشان گروه معدودی از مردم‌صاحب ذوقند که هنر را قدرمیدانند ویالااقل باآن‌سروکاردارند . این‌گروه نویسنده در ایران سرنوشت وحشتناکی دارند.

هنرمند که بزرگترین تکیه‌گاهش توده‌باسواد و با ذوق‌استدرایران بایك بازار فروش خیلی کوچك‌روبروست که‌اعضای آن حداکثر ۳ یا ۵ هزارنفراست . «من این عدد‌تقریبی را از صفحه‌اول کتاب های پرتیراژ یادداشت کرده‌ام . »

یك هنرمندخوب «شاعر یانویسنده ... » پس ازسال ها‌کار در چهار دیواری‌اطاقش هوس‌میکند کتابش راچاپ کندخوب این حق‌یك‌نویسنده است.

* خوان اول

اگر شخص با انصاف‌باشد و خود را نویسنده بداندواگر دانست کار های خودراداوری کند، بدونیك‌آن را جداکند وآنراکه خوب و کامل‌است برای چاپ آماده کند ازخوان اول گذشته است ، پس‌ازآن مسئله ناشر مطرح‌میشود .

* خوان دوم

برای یافتن یك ناشر با ذوق باید«بقول‌قدیمیها » هفت جفت‌کفش آهنین داشت هر کدام از این ناشران عیبی برکتابت برمی‌شمارند که واقعا اگرپررونباشی ناامید میشوی . یکی کتابت رانمی خواند، یکی کتاب‌را نمی‌فهمد، یکی‌میگوید خواندم‌اما فکر نمیکنم مردم بخوانند ، دیگری‌میگوید : اشاراتی‌دارد که دردسرایجاد میکند ، آن دیگری که خیلی هم باشعور مینمایدمی گوید کتاب‌خوبیست اماآقاجان این کارهای‌سنگین خریدار ندارد. .

وبعد عذر وبهانه هاومثال آوردنها شروع‌میشودواگر تو شاعرباشی وکتاب شعرپیش ناشر برده‌باشی میگوید : آقاجان فلان کتاب رادیده‌ای، دیدی چطور همه گلهای رنگارنك‌راجمع کرده‌وگلستانی ساخته‌است.

آقامردم طالب کار های مفرح‌وسرگرم کننده‌اند ، قاطبه‌اهالی شریف‌ونجیب ، اینطور کتابها رامی‌پسندند، من نمیگویم کتاب‌شمابداست «البته توی دلش خیلی هم از کتاب و نویسنده‌اش دلخور است . »اما‌این کتاب نون ندارد. ماکه ثروت باد آورده نداریم ، باید کاسبی کنیم. بالاخره یا پارتی بازی میکنی ویك‌ناشر بخت برگشته گیر می‌آوری‌یابسرمایه‌نداری‌خودت آنرابه چاپ میسپاری .

* خوان سوم

اجازه نشرکتاب وگرفتاری های دیگراست که می‌بایددر باره‌آن بتفصیل‌صحبت‌میکنیم اما‌میدانید ...بهتراست‌حرفش رانزنیم و زود برویم به خوان دیگربینیم آقای نویسنده کتابش‌را«بشرط‌گرفتن‌اجازه چاپ‌یانشر » به کدام‌چاپخانه داده‌است.

خوان چهارم

نمیدانم تاحالا چاپخانه رفته‌اید وبااین کارگران‌عصبی و زودرنج روبروشده‌اید یا نه ؟

معمولا نویسندگانی که‌می توانند با حروفچین ، مصحح وفرم‌بندکناربیایند وکتابشان رابه سلیقه خود وبی‌غلط از چاپخانه بیرون ببرند بسیار معدودند . نه‌تقصیر چاپخانه است‌ونه‌تقصیر نویسنده .اینها هرکدام گرفتاریهائی دارند که‌جای بحث آن در اینجا نیست.

بهر حال نویسنده پس از چند هفته‌یاچند ماه کتابش‌را از چاپخانه بیرون می‌کشدوتا اینجا چندهزار تومانی پول داده‌است.باضافه‌کلی دوندگی برای خرید کاغذ و تصحیح نمونه های چاپی وقطع وروی جلد واین جور ریزه کاریها. مثلا پیداکردن‌طرح‌مناسب برای روی جلدوصحافی کتاب خود مشکل بزرگی‌است . بگذریم .

* خوان پنجم

اینجاست که مشکلات‌اصلی روی مینماید هنرمند که چند ماه از کار وزندگی افتاده

انتقاد

وذوق و قریحه‌اش در نتیجه این دوندگی های بی مورد که حقا در حدود صلاحیت‌یك آژانس هنری ویاناشر واعوان وانصار اوست‌کاستی‌گرفته در اینجابایك کتابفروش کل یا باتعدادی کتابفروش خرده پا وارد مذاکرات‌نهائی میشود.

کتابفروش ها بین ۳۰ تا ۵۰در صدقیمت روی جلد کتاب را میخواهند تاکتاب رادر مغازه بگذارندوبفروشند ونویسنده کتابش رابامانت نزد کتابفروش میگذارد و میرود در خانه‌اش می نشیند. اگر هنرمند آنچنان مشهور باشد که‌ناشر بتواند از نام‌او نان بخورد تقبل میکند که کتاب رابخرج خود چاپ کند وحق‌التالیفی‌بدهد که بالاترین قیمت‌آن دو، سه هزار تومان است، نویسنده که‌چندماهی یاسالی روی کتاب کارکرده با دوهزار تومان از سروا می شود بعدناشر کتاب راطوری چاپ میکند که در صورت فروش بیست ،سی‌هزارتومانی بجیب بزند.

شاعرمشهوری رامی‌شناسم که‌سه هزار تومان حق‌البوق کتابش را از ناشر گرفت‌آنهم به‌چه‌زحمتی وناشر کتابش را ۲۰تومان قیمت‌گذاشت‌و سه چهار هزار جلد چاپ کردو بااین کارسروصورتی به‌مغازه و خانه‌اش داد.

اگر در نظر بگیریم که دو هزار تومان خرج یکماه یك آدم متوسط‌الحال است باید دید که نویسنده که‌باید زندگیش را وقف‌آفرینش‌های هنری کند چطور می‌تواند از طریق فروش کتاب یاکتاب هایش زندگی کند.

و برای همینست که‌می بینیم نویسنده جماعت یاکارمنداداره میشود یادرفلان‌موسسه‌تجارتی یا تبلیغاتی کارمی کندیااگر خیلی‌زرنگ‌باشد خود را به مطبوعات وسینماو تلویزیون می کشاند و از آنجاکمك خرجی برای زندگی متوسط خویش فراهم میکند.

واگرشما به‌احوال و آثار نویسندگان فرنگی آشنائی داشته‌باشید میدانید که چگونه از طریق فروش‌کتاب هایشان یا لااقل‌مقاله‌هایشان زندگی مرفهی میگذرانند وبا تیراژ نیم میلیونی یا چندصد هزاری کتابهایشان سراسر زندگی خودرامصروف‌نوشتن میکنندو غم موجود وپریشانی معدوم ندارند.

این‌استقلال مالی به آنها اجازه میدهد که استقلال فکری داشته باشند،فکرشان دائم بااشتغالات مادی‌مغشوش نباشد تا به گنجینه فرهنگی کشورخویش ، آثارگرانبهای دیگری بیافزایند. دراینجاکه کتابخوان کم داریم و از ان کمتر هنرمند.

مثل سلمانی هائی که‌اگر بیکار باشند سر خودشان را می تراشند ، تنهاگروه‌معدود دوسه‌هزار نفری هستند که آثار یکدیگر را می خرندو میخوانند و تماشا می کنند برآن‌نقدوشرح مینویسند و دست‌آخر از این آثاردفاع و حمایت میکنندگروهی‌طلبه ومحصل هم هست که‌خریدار گاهگاهی این آثارند وکتاب خوانان چندی که‌پول دارندو کتاب میخرندو در کتابخانه لوکس یااطاق پذیرائی‌می- گذارند . که بله ما هم‌اهل بخیه‌ایم.

بااین‌وضع بلبشوی‌چاپ کتاب و محدودیت فعالیت ناشران خوب وتزلزل خاطر هنرمندان که‌بیشتر اسیرنانند تانام ، فرهنك زنده‌معاصرروز بروز فقیر ترمیشودوهنرمندان بجای اینکه در تعالی کارهای خویش‌وغنی‌ترکردن‌ادب وهنر ایران بکوشند باجبار بیشتر وقت خود راپشت‌میز ادارات یا موسسات تجاری تلف میکنند وظاهرا این‌وضع بلبشو ، هم چنان سامان‌ناپذیر باقی‌خواهد ماند.

لابد می‌پرسید چرا این هنرمند از هفتخوان معهود نگذشت عزیزم . آخر بااین همه‌گرفتاری چه کسی می- تواند حالااز هفتخوان بگذرد همین پنج‌خوانی را هم که گذشت پیشکشش !

نظر نویسندگان اطلاعات

تعویض پلاك

در چند روز گذشته که بودجه مملکتی را تقدیم پارلمان نموده‌اند ، بحث‌اکثر محافل روی ارقام درآمد و خرج بودجه سال ۴۸ میباشد ومانیز که بنا بحرفه روزنامه‌نویسی ، ناگزیر بایستی بودجه را بخوانیم، از «ب» بسم‌الله تا «تای» تمت را خواندیم و همه‌چیز دیدیم وهمه رقم ها از جلوی چشممان رژه رفت ولی رقمی که فعلا دارد از کیسه مردم بعنوان تعویض پلاك اتومبیل خارج میشود در ارقام بودجه ندیدیم ؟ خوب شاید ما نتوانسته‌ایم ببینیم ویا شاید بچشم ما این ارقام نمیآید ، ولی بالاخره با تعویض پلاك ۲۰۰ هزار وسیله نقلیه در تهران حداقل سه میلیون تومان پول بیزبان از کیسه مردم خارج میشود . جالب این‌استکه وقتی پلاك‌های فعلی اتومبیلها را چند سال قبل دادند گفتند : اینکار با بررسی های لازم انجام شده وطوری عمل گردیده که برای همیشه این پلاك در روی اتومبیل باقی خواهد ماند ، ولی امروز پس از چند سال‌ملاحظه میشود که آن طرحها و بررسیها درست نبوده . ونکته جالبتر اینکه برای آنکه راه گریز آینده هم باز باشد، باز هم میگویند پلاکهای فعلی برای ۴ یاه سال خواهد بود ودوباره ناگزیر باید عوض‌شود . حرف من‌اینستکه وقتی این مسئله گفته میشود ومسئولین هم واقف هستند که این تعویض باز هم دارای نقائصی خواهد بود که چند سال دیگر بایستی مجددا تعویض گردد، چرا از حالاهمان‌کار چهار یا پنج سال دیگر را نمیکنند. اگر حساب و کتاب کردن این‌استکه بگوئیم تمام‌برنامه‌ها موقتی است که اجرای آن دیگر احتیاج به «برنامه» ندارد .

از طرفی آیا مسئولین متوجه شده‌اند که تمام اتومبیلهائیکه پلاك تهران را دارد ، در تهران نیستند وچه بسا که‌ساکن سایر شهرستانها باشند و بااین‌ترتیب آیا صاحب ماشین باید از ولایت بتهران بیایدومدارك را بکلانتری بدهد ممکن است مسئولین اعلام فرمایند ساکن شهرستان آدرس خودرا کجا قرار دهد تا بتواند بکلانتری محل خود برود ؟ حتی در طرح برنامه تعویض پلاك باین مسائل جزئی هم توجه نشده است وهم‌اکنون عده‌ای از اهالی تهران که در شهرستانها بسر میبرند، نگران تعویض پلاك هستند .چرا یك برنامه جامع‌و کامل تهیه نمیشود که هرروز احتیاج باین ناراحتی ها نداشته باشیم .

سیاوش سروس

تصمیمات یکطرفه

تعویض پلاك اتومبیل ها ظاهرا بصورت جدی مسئله روز استو صاحبان اتومبیل ها بر اساس اطلاعیه راهنمائی و رانندگی‌باید بتدریج در تاریخ های معین به کلانتری ها مراجعه کنند و با تسلیم مدارك و رسید بانکی‌پلاك جدیدی با توجه به تصمیم تازه تهیه نمایند .

نسبت باین تصمیم مردم‌معترضند معترض باینکه چرا باید پول و وقت آنان را به بازیچه گرفت میدانیم که برای همین رفتن به بانك، تهیه رونوشتو دیگرمدارك لازم،مراجعه بکلانتری و سرانجام تعویض و تبدیل پلاکهادست کم باید یکی دوساعت اختصاص داد و باینصورت چنانچه تعداد اتومبیل‌دارها را در تهران یکصد وبیست‌هزار بحساب آوریم‌اجرای چنین تصمیمی مساویست باتلف کردن هزاران ساعت از وقت‌مردم مردمی که بین آنان همه نوع افراد از کارمند دولت گرفته تا بازرگان وکسبه وجود دارد که برای آنها صرف چنین وقتی با تشریفات خاص در روز معین‌عملی نیست . باتوجه باین مسئله که طبق معمول امکان داردفی‌المثل شش ماه دیگر باصطلاح کشتیبان راسیاستی‌دگرآید واتومبیل‌دار جماعت دوباره مجبور به تعویض و تبدیل پلاکها گردند .ظاهرا بررسی عللی که منجر باتخاذ تصمیم جدید شده است ماهیت امر را روشن‌تر میکند . فلسفه تعویض پلاکها براین اصل قرار گرفته که اولا مسئولان میخواهند باین وسیله آماری صحیح ودقیق ازآدرس اتومبیل دارها تهیه کنند و علت دیگر توجه به اشتباهات مکرری است که پلیس در «برداشتن» نمره پلاك متخلفین با آن روبرو شده است و البته فرسودگی پلاکهای موجود نیزدر این زمینه‌جای خود دارد امامسئله این است که آیا مشکلاتی که امروز برای مسئولان راهنمائی ورانندگی پیش‌آمده وآنان‌را مجبور به‌تعویض مجدد پلاك کرده است در آخرین باری که پلاکها تعویض شد قابل پیش‌بینی‌نبود؟ و از کجا میتوان اطمینان پیدا کرد که تصمیم اخیرنیز درآینده با مشکلات دیگری مواجه نشود که امروز از نظر مسئولان قابل پیش‌بینی نیست.دلیل اینکه‌مردم ازاینگونه تصمیمات یکطرفه دل خوشی ندارند و بابی میلی وروی اجبار بدان‌تن درمیدهند تجربه مشاهده همین مشکلات است .

اگر درتصمیم‌قبلی‌لااقل ازچند نفر نمایندگان مردم نیز دعوت میشد تا در این مورد اظهار نظر کنند و جوانب مختلف مسئله بیشتر بررسی میشد . بدون‌شك مشکلات فعلی پیش نمی‌آمد .

طبق مقررات‌جدید برای‌فروش اتومبیل فروشنده باید پلاکها را پس از فروش تحویل دهد و خریدار برای اخذ پلاك‌مجدد به‌پلیس‌مراجعه‌نمایدو باینصورت انجام چنین تصمیمی نه‌تنهااز تشریفات زائد فروش‌نمیکاهد بلکه آنرا بغرنج ترمیکند .

اگر منظور پلیس از اتخاذچنین تصمیمی اطلاع دقیق از نشانی خریدار است ، راه های دیگری برای این منظور وجود داشت که یکی از آنها درخواست از فروشنده یا محاضر معاملات در مطلع ساختن قسمت شماره گذاری از نشانی‌خریدار جدیداست و یا اصلا خودخریدار ملزم میگردید که بمحض خرید اتومبیل پلیس را درجریان امر بگذارد .

محمد قربد

رادیو تلویزیون اطلاعات

تقویم اطلاعات

شنبه - نوزدهم بهمن‌ماه ۱۳۴۷ -بیستم ذیقعده۱۳۸۸- هشتم فوریه ۱۹۶۹

ساعات شرعی

استخراج‌دکتر ریاضی کرمانی

اذان صبح ساعت ۵و۲۳ دقیقه

طلوع آفتاب ساعت ۶و۵۶ دقیقه

ظهر شرعی ساعت ۱۲و۱۹ دقیقه

غروب آفتاب ساعت ۵و ۳۰ دقیقه

اذان مغرب ساعت ۵ و ۵۶ دقیقه

تلویزیون ایران

برنامه امشب

۱۷-۱۷ آهنگهای درخواستی
۱۷-۳۰ اعلام برنامه
۱۷-۳۲ تدریس زبان آلمانی همراه با فیلم
۱۸-۰۰ برنامه کودکان‌شامل مضحك‌قلمی - کمپانی خنده - داستان مصور - مسابقه معما- کارگاه
۱۹-۰۰ اخبار
۱۹-۱۵ روز ها و روزنامه‌ها
۱۹-۳۰ شهر آفتاب
۲۰-۰۰ ستارگان
۲۰-۳۰ اخبار
۲۱-۰۰ موسیقی ملل
۲۱-۳۰ محله پیتون «۱۴۷»
۲۲-۰۰ محله پیتون «۱۴۸»
۲۲-۳۰ ایران زمین
۲۳-۰۰ واریته

برنامه بامدادی روز یکشنبه

۶-۳۲ نیایش
۶-۳۵ ورزش
۶-۴۵ مضحك قلمی
۷-۰۰ اخبار
۷-۱۵ واریته
۷-۳۰ ادبیات

تلویزیون آمریکا

برنامه امشب

۱۸-۰۰ خلاصه اخبار
۱۸ر۱۵ برنامه‌ای از زندگی روزولت
۱۸ر۴۰ سیستم بازرگانی آمریکا
۱۹-۰۵ موسیقی
۲۰-۰۰ پری میسن
۲۱-۰۰ اخبار
۲۱-۰۵ کشتی قهرمانی
۲۱-۵۵ فیلم سینمائی

برنامه امشب

۱۶ر۳۰ - برنامه کودکان
۱۶ر۵۰- برنامه ورزشی
۱۷- علوم اجتماعی
۱۷ر۲۰- برنامه کودکان‌شامل
۱۷ر۳۰- در آزمایشگاه علوم طبیعی
۱۸- انگلیسی دوره اول
۱۸ر۳۰- برنامه هنری
۱۸ر۳۰- درآزمایشگاه فیزیك
۱۹- زبان آلمانی بافیلم
۱۷- اعلام برنامه
۱۷ر۰۳-راهنمای عمومی
۱۷ر۱۵- کارتون
۱۷ر۳۰- تدریس‌زبان‌انگلیسی
۱۸- سازمان دفاع غیر نظامی
۱۸ر۱۵ - باشگاه تاج
۱۸ر۳۰- هرکول‌ها
۱۹-۰۰ موسیقی
۱۹ر۳۰- اخبار
۲۰- تابستان گرم طولانی
۲۱- اعتراف
۲۲- اخبار
۲۲-۰۵ دکتر کیلدر
۲۲ر۲۵ -اخبار بزبان‌انگلیسی
۲۲ر۴۰- فیلم سینمائی بزبان اصلی بنام «دنیای بی انتها»

Ecole Guerre-Lavigne

نمایندگی رسمی مدرسه خیاطی

گرلاوین پاریس

برای کلاس های خیاطی که از رور پانزدهم بهمن ماه در تهران شروع میشود نام نویسی میکند .

بفارغ‌التحصیلان ، دیپلم رسمی از مدرسه‌گرلاوین داده خواهد شد . قبلا نام نویسی کنید . محل‌نامنویسی‌در

شعب کاخ دانش

خیابان فرانسه - کوچه مرجان
خیابان نادری -پاساژ معتمد
۱-۲ آ-۶۸۸۷۶

اطلاعات در معرض داوری خوانندگان

تمام زنان و مردانی که نسبت به‌مطالب روزنامه‌اطلاعات نظر ، پیشنهاد ویا انتقاد دارند میتوانند بین ساعت۶الی۷ بعدازظهر باتلفن ۳۱۱۰۸۰ مارا از نظریات خود آگاه سازند . اگر مایلید بما نامه بنویسید لطفا روی پاکت جمله «روزنامه‌اطلاعات - ستون نظریات مردم»رافراموش نکنید .

متشکریم

* سری ۲۳

بازهم درروزنامه نوشته‌اید که تاامروز شماره‌سری ۲۱ ماشینهابرای تعویض نمره بکلانتری‌ها رفتند و فردا (پنجشنبه) سری ۲۲ خواهند رفتو روز شنبه‌هم نوبت سری ۲۴ میباشد ، بفرمائیدسری۲۳چه‌موقعی باید بروند؟ اگر قرار است آنها هم روز «جمعه» بروند اطلاع دهیدتا ماتکلیفمان را بدانیم . صاحب اتومبیل سری۲۳

اطلاعات : روز جمعه تعطیل است و قبلاترتیب«سری‌ها» راهم اعلام کردیم .

* اخبار شهرستانها

حدود یکصدوسی هزارنفر بروجردی در تهران‌مقیم هستند ودر چند روز گذشته که‌برف وبارندگی خسارات زیادی بشهرستانها وتهران وارد کرده از شهر خود بی‌اطلاع مانده‌اند ، میخواستم تقاضا کنیم که برای ما شهرستانیها که در تهران مقیم‌هستیم ، اخبارشهرستانها راهم بنویسید ، بسیار ممنون میشویم .

دکتر غفاری

اطلاعات : دربروجرد واقعه فوق‌العاده‌ای روی نداده‌بود

واسطه

درجدول کلمات متقاطع روز چهارشنبه (۱۶-۱۱-۴۷) نوشته‌اید : «واسطه‌است و سرطرفین معامله را کلاه میگذارد» و آنوقت در جدول «دلال» درمی‌آید ، درصورتی که ، واسطه ویادلال سرکسی را کلاه نمیگذاردواصولا صنف دلال ارزانترین جنس را پیدا و بدست خریدار میدهد واین خود خدمتی بزرك است .

شریفی

اطلاعات : توضیحات جدول جنبه جدی ندارد وضمنا بانظر شما موافقیم

* روزنامه وتلویزیون

انتقادی که بکارشما وارد است ، اینست که اخبار و مطالب زیادی در مورد تمام دنیا مینویسیدولی‌برنامه‌های تلویزیون را مورد توجه قرار نمیدهید ، چرا نبایست روزنامه اطلاعات در مورد برنامه‌های‌تلویزیون نیز انتقادی داشته باشد . همین امشب که برنامه «سرکاراستوار»را در تلویزیون میدیدم متوجه شدم که دیدن این برنامه برای عموم بینندگان تلویزیون مناسب نیست ،بخصوص برای جوانان ما .

مهندس شاه‌غلامی

اطلاعات : حق باشماست در این زمینه برنامه‌ای داریم

گفتگوی تلفنی

۳۱۱۰۸۰

از ساعت ۶ تا هفت بعد ازظهر نظریات شما را منعکس میکند

* جوابگو !

اتوبوسهای خط سلطنت - آباد -چندر- اختیاریه-رستم- آباد ده دستگاه میباشد که بحمداله چند روز است شش دستگاه از اتوبوسهای این مسیر طولانی خراب شده‌وکار نمیکند بااینهمه جمعیت که دراین منطقه هستند، چگونه ممکن است ، چهار اتوبوس جوابگو باشد ؟

مسافر

* پیشنهاد

پیشنهاد میکنم وزارت آموزش وپرورش بجای یکهفته تعطیل مدارس آنرا پانزده روز کند ودرعوض درپایان سال‌تحصیلی بجای اینکه در اول خرداد امتحانات را شروع نمایدازروز ۱۶ خرداد شروع کند و مطمئن باشد که هیچگونه ضرری بامر تحصیل بچه وارد نخواهدآمدومعلمین‌وشاگردان واولیاء دانش آموزان هم از انجام این پیشنهاد استقبال خواهند کرد .

دکتر دهدشتی

لااقل تذکر

مردم برف منازلشان رابه کوچه میریزند و این کاردر کوچه رازی منشعب ازخیابان کاخ بصورت‌ناراحت‌کننده‌ای درآمده است ، اولا که شهرداری چرا برف کوچه‌ها را نمیبرد ؟ واگر هم این کار از عهده شهرداری خارج‌است لااقل تذکر دهد که مردم برف منازل را به‌کوچه‌ها نریزند ، چون این خود سد معبر است و سدمعبرهم جرم محسوب‌میشود و جریمه‌دارد.

مهین وحیدی

* نمی شناسیم

برق محل ماکه‌درصفیعلیشاه می‌نشینیم ، خیلی‌ضعیف‌است ویا اینکه ممکن است نتیجه نقص فنی کابل برق باشد، مادرزیر نوربرق در این محل حتی اگر اقوامان شب‌بخانه مابیایند ، تا صحبت کنند نمیتوانیم آنهارا بشناسیم .

مسعود حاتمی

* زبانم «مو» در آورد!

کوچه «داننده» دوماه است که لامپش سوخته و هرچه باداره برق مراجعه کرده‌ایم که یك لامپ بیاورند ،توجه ننموده‌اند ، ماکه زبانمان«مو» درآورد شما بگوئید که این کوچه‌تاریك در محل‌سلسبیل تاکی باید بهمین حال‌بماند؟

خانم نوید

* فردا می‌آیند

یکماه است که برق‌کوچه دانش واقع در خیابان بهار قطع شده و یا ممکن است لامپ آن سوخته باشد،هرچه تلفن کرده‌ایم گفته‌اندچشم، فردامیائیم ، ولی هنوز این فردا نرسیده است !

عباس بهتاج

* سیلاب پارسال !

اگر ممکن است ، یکنفر از شهرداری مامور شود و کوچه «اتوبانك پارس» رادر جاده شمیران ببینند اگر اتومبیلی میتواند از روی‌این پل شکسته بگذرد ماحرفی نداریم ، ولی اگر اینکار ممکن نیست بدانند که‌خرابی پل‌مزبور مربوط را به‌سیلاب پارسال است که هنوز ترمیم نشده است .

خانم‌رکنی

● سوارم نکرد

اتوبوسهای خط نیروی هوائی که همه آنها دوطبقه هستند، مسافرین‌بین‌راه راسوار نمی - کنند وهر موقع که وسط‌راه ناگزیر هستند که مسافرپیاده کنند، در ایستگاه‌نمی‌ایستند، یاجلوتر ویاعقب‌تر ازایستگاه متوقف میشوند و بدون‌اینکه مسافری سوار کنند، پس از پیاده کردن مسافر براه خود ادامه میدهند . مثل اتوبوس شماره ۳۷۹۵ که ساعت ۱۲ ظهربایستگاه کوکاکولارسید ومسافر رادور از ایستگاه‌پیاده کرد ومنهم که باعجله خودرا باتوبوس رسانده بودم وسوار شده بودم، بزور پیاده کردکه جاندارم و رفت !!

منصور علوی

«کلرموت» درسوئد

ستاره باله اپرای پاریس «کلرموت» بزودی باله فرانسوی معروف«کارمن» را باقواص سوئدی «تونی‌بورك» در اپرای «گوتنبورك»سوئد اجراخواهدکرد.

باله بوسیلهٔ «رونالد پتی»تهیه شده‌وموزیك آن از«ژرژبیزه» میباشدکه برای‌اولین باربوسیله بالرین معروف فرانسوی و بالرینهای اسکاندیناوی در سوئد اجرا می شود.

عکس فوق از «کلرموت» هنگام تمرین درپاریس برداشته شده‌است.

خبرگزاری‌فرانسه

گروه باله«زاگرب» روی صحنه تالار رودکی

از: بیژن امامی

باله «زاگراب»از ارزش تالار رودکی کاست!

برای قطعه «ماباخ رادوست‌داریم» بهتر بود عنوان «بیچاره باخ» را انتخاب می‌کردند!

بعضی از برنامه ها فقط با یك پیانو اجرا شد که بهیچوجه برای تالار رودکی مناسب نیست

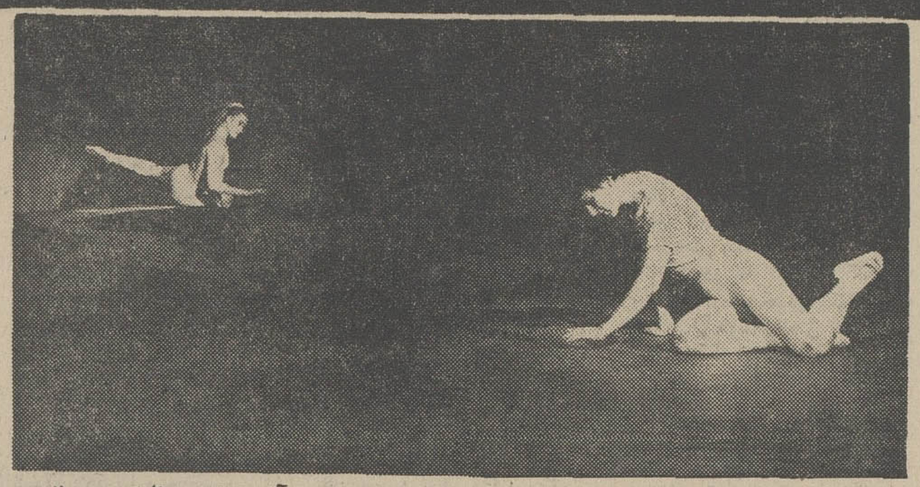

بنام «افسانه عروسکان» در ۱۸۹۳ بروی صحنه آمد واین نخستین مرحله‌تشکیل باله‌زاگرب بوده‌است.

این گروه ازهمان ابتدای کار به‌ارائه باله های بزرك پرداخت و در حال حاضر آثاری از آهنك سازان و «کروگرافر»های یوگسلاوی هم در برنامه کارشان‌دیده میشود.

این تاریخچه مختصر باینجهت آورده شد که اضافه کنیم باوجود سابقه کار طولانی باله یوگسلاوی نتوانسته است برای خود کسب‌نامی بکند.

بطورکلی‌کشورهای بالکان از جمله یوگسلاوی‌از رقصهای فولکلوریك برخوردارند که متاسفانه از می کرد. ولی متاسفانه بعقیده من این‌برنامه اساسا برای تالاررودکی مناسب نبود.

باله زاگرب قسمتی‌ازتاتر «کرواتیا» است که قدیمیترین مرکز هنری در اروپای شرقی‌بحساب می‌آیدو درسال ۱۸۶۰ بنانهاده شده است.

اولین برنامه گروه باله آماتوری عکاسان یوگسلاوی‌بمراتب‌ورزیده‌تر ازبالرین های آن کشور هستند!

این نتیجه‌گیری پس از دیدن برنامه‌گروه باله «زاگرب» بدست قبل‌از اینکه برنامه گروه‌مزبور راروی صحنه تالار رودکی ببینیم، عکسهای رسیده از کار های‌گروه «زاگرب» حکایت ازیك استیل‌خوب

آنهم دراین برنامه چیزی نفهمیدیم

گروه «زاگرب» دربرنامه خود آثار کلاسیك، مدرن وفولکلوریك را قرارداده بود. که‌ازاین میان یکی دوکار بیشتر قابل بحث‌نیست.

«پاددو» از باله «دن‌کیشوت» با کروگرافی» خوب «پتی‌پا» ازبرنامه هائی بودکه بصورتی خوب اجراء شد.

«وسنابوتوراتس» که درواقع بهترین بالرین گروه زاگرب به حساب می‌آید بااندامی متناسب، استیلی خوب کاراررزنده‌ای ارائه داد وهمینطور زوج‌او «یوشیدا» باپرش های خوب، چرخهای صحیح‌ونرمش کافی نشان داد که بهترین هنرمند مرد گروه «زاگرب» است. نکته جالب اینکه این دو یکی روسی و دیگری ژاپنی است!

«کلاه‌سه‌گوش» اثر «آمانوئل‌دوپایا»با کروگرافی«سونژاکاستل» کاری بود بیشتر درحد برنامه یك کاباره نه‌تالار رودکی.

«زوران گرگیچ با افتضاحی که درشب دوم هنگام اجرای (باله‌بیله‌آندانته) اثر «راتس» بالا آورد، نشان داد اصلا بدرد آمدن روی صحنه نمی‌خورد. بدون نرمش با حرکات غلط دستها و بدن.

چقدر تاسف خوردم‌بحال «جیرجیکا‌ویدویك» که در فیگور پایان رقص فکرمی‌کرد می‌تواندبه‌زوجش متکی باشد و چنان بابینی به‌کف صحنه خورد که آه از نهاد تماشاچیان برآمد و خون ازبینی بالرین.

«ماباله رایادبگیریم» ازشومان در حدی بسیار ابتدائی ارائه شدو «پاددو» از باله دریاچه قو نیز از طراحی، ظرافت‌وقدرت‌اجراء بهره‌ای نداشت.

● بیچاره باخ!

من برای قطعهٔ «ماباخ را دوست داریم» عنوان «بیچاره‌باخ» رابیشتر می‌پسندم!

بقول خودشان آثار آهنگسازان کلاسیك بشیوه جاز اخیرا مورد توجه مردم اروپاقرار گرفته وبهمین جهت «ایویکاسرتیتس» روی این آثاربالله تنظیم نموده است. که نمونه‌اش رابا اجرائی ابتدائی در صحنه رودکی دیدیم.

● موزیك

من بزرگترین ایرادی که به برنامه سازمان ملی باله ایران در باله «سیندرلا» داشتم صرفنظر از کروگرافی آقای «دووارن»واجرای بعضی از هنرمندان که‌از بحث این مطلب خارج‌است، اجرای باله با «نوار» بود که هم‌از ارزش کارمی‌کاهد وهم برای تالاررودکی برازنده نیست.

گروه «زاگرب»دراین‌زمینه‌سنك تمام‌گذاشت. چرا که بعضی از باله هافقط بایك پیانو همانندتمرین درکلاس رقص، بروی صحنه آمد که‌بهیچوجه مناسب نبود.

بهرحال معتقد هستم در دعوت هنرمندان خارجی‌برای‌اجرای‌برنامه درتنها تالار قابل بحث کشور ما باید دقت بیشتری بعمل آید و صحنه‌ای که‌هنرمندانی چون‌فونتین، نوریف، خاچاطوریان، ارکستر سنفونیك‌مسکو، کمدی‌فرانسزوامثال آنها درآن برنامه اجراء کرده‌اند حداقل دراختیارهنرمندانی نه‌چندان قابل بحث خارجی، قرار نگیرد.

مسابقه بزرگ عکاسی

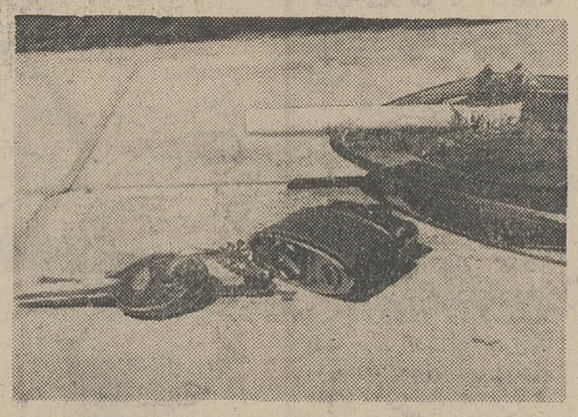

جلال نعمت اللهی نویسنده معروف که اخیرا با داستان‌های «جانی‌دالر» در رادیو نیز سرو صدای دیگری براه انداخته است با ارسال عکس این شماره نشان‌می‌دهد که چون‌نویسندگی درعکاسی هم‌تبحردارد نعمت‌اللهی برای عکس ارسالی خود اسمی در نظر نگرفته است. مشخصات عکس ایشان باین شرح است:

دوربین ـ رولیفلکس
سرعت ۱ر۳۵
دیافراگم ۲۲

آشنائی با آثار تازه «ژازه» طباطبائی در «گالری»

چهره مسخ‌شده‌در روزگارما!

*** هنر «مدرن» آنهم باینصورت که ارائه‌میشود زائیده تمدن شهری است**

از: جواد مجابی

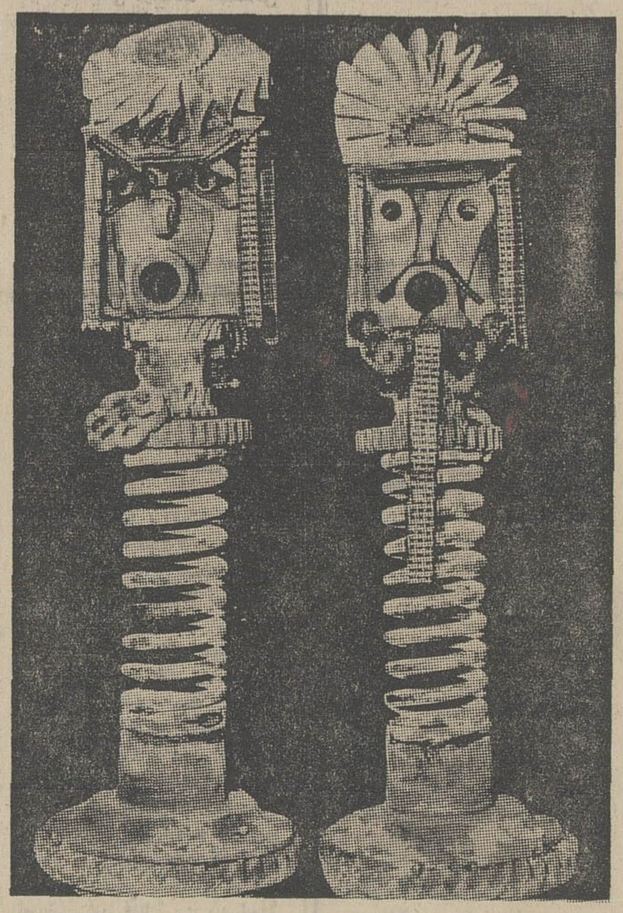

پرتره‌های آهنی! یك فرم تازه‌و لازم برای شناساندن چهره های مسخ‌شده روزگار ماست. ژازه این ضرورت را! نیك دریافته‌است.

در گالری‌مش که پس ازدست بردنی در رنك وروی‌آن‌وضع‌راحتی بخشی پیدا کرده است‌باپرتره‌های فلزی روبرو میشویم و برای کسی که باشیوه ژازه آشناست، این نمایشگاه بدیهی اما شگفت‌آور می‌نماید. شگفت آور از آنرو که ژازه دراین پرتره‌ها به‌بالاترین حد گویائی زبان خویش‌دست‌یافته است. بکارگرفتن ماتریال‌مناسب ته‌رنگها، عنصر تحرك بافنرهای نوسان یاب تحقق می‌یابد،وهماهنگی اشیاء ترکیبی، صراحت بیمانندی به‌کارهای‌او بخشیده و این‌قاطعیت وشاید خشونت اورا از «رمانتی ـ سیزم» سابقش‌دور کرده‌وباساختن اسطوره‌های واقعی این روزگار کشانده است.

درکارهای او به آدمهای کلاهخود آهنی برمی‌خوریم که نمایشگر گروه«میلیتا یست»هاو«تکنو کرات»ها می‌تواند باشد.

کسانی که به‌آهنی کردن این دنیا کمك کرده‌اند. تصنعی در کار ها بچشم نمی‌خورد و این کارهااز کنجکاوی یك بومی ذله شده‌از اوضاع دوروبرحکایت می کند،

جائی یك روستائی، شاید یك کوبائی می‌بینی که فتیله‌ای بجای دوچشمش تعبیه شده، کافی است که کبریت بکشی.

وجائی دیگر روی کلاهخود یك سرباز فتیله نارنجك می‌بینی! وبر لب دیگری نفرینی ناگفته.

کارهای ژازه دراین‌دوره‌شباهتی بکارهای نقاش ایتالیائی‌الاصل، «ادوارد وباثولتسی» دارد، گرچه رنك و جلای آثار اورا ندارد اما به‌مسائلی می‌پردازد که‌آن‌ایتالیائی درلندن نشسته هم بدانها پرداخته است.

زنهای این مجموعه معصومیت مسخ شده‌ای دارندوزنان کوهپایه‌ها مینیاتورها را تواما بیادمی‌آورند. ژازه بیانی فولکلوریك دارد و به روستائیان شباهت می‌برد. واگر در شهر زندگی می کند همیشه‌در ذهنش رویائی از روستائی‌بودن با امکانات شهری می‌جنگد.

هنر مدرن آنهم باینصورت که ارائه میشود زائیده تمدن شهری است او می‌خواهد، افسانه‌ها، مثلها، یك‌زندگی‌روبفراموشی‌رفته‌را زنده کندوفوت‌وفن تکنیك دراینجا به‌او کمك می کند. تکیه اوبربدوی بودن و اصراری که برجنسیت مقدس دارد، اورا در حدیك «ایشتار» پرداز آگاه قرار میدهد، حتی دراین نمایشگاه که نظامی و صنعت‌بازهم دیده میشود. روح حاکم براین نمایشگاه همان روح روستائیگری و درافتادن بااینهاست بدیهی است که باابزار کار آنان‌به جنگشان می‌رود.

نمایشگاه چهره‌های فلزی ژازه، کارهای موفقی را پیش چشم‌آورده است که بیان روشن و خشن آن بگوش آشناست.

گالری مس بااین‌نمایشگاه فعالیت تازه‌ای آغاز می کند که ازگزینش و دقت بیشتری در ارائه کارهای پلاستیك حکایت دارد.

آریا در کشش و قدرت بی نظیر است

شرکت سهامی جیپ
اولین کارخانه سازنده اتومبیل
وپیرو صنعت اتومبیل سازی در ایران

مشخصات فنی اتومبیل‌های آریا و شاهین:

اتومبیلهای سواری آریا و شاهین

باموتورهائی‌بقدرت ۱۲۸ اسب‌بخاردر کشش وقدرت و سرعت و استقامت بی‌نظیر است.

شیشه سه لایه شیشه جلوی آریا و شاهین سه لایه است وبدین جهت بآسانی نمیشکندواگرهم شکست خردنمیشود وبدین ترتیب راننده ایمنی کامل دارد.

آریا وشاهین به ترمزدوبل مجهز است. بدین ترتیب دراین دواتومبیل‌خطر بریدن ترمزبکلی‌منتفی شده است

آریا و شاهین دارای فرمان تلسکوپی است و بدین ترتیب هنگام بروزحادثه هیچگونه‌آسیبی براننده وارد نمیشود.

آریا وشاهین هرگز بصدا نمیافتد زیرا قسمت راست وچپ بدنه یکپارچه ساخته شده است وفاصله درها همیشه یکسان است.

بالاخره‌آریا وشاهین بافضای بیشتر. جای پای بیشتر و دید بیشتر واحساس ایمنی بیشترانبساط ونشاط بیشتری درسرنشینان خود بوجود میآورد.

آگهی زیب

انگیزه‌ها و تفکر

کتاب مقدس بزبان چینی

برای اولین بار در تاریخ متن اصلی کتاب مقدس مسیحیان بزبان چینی ترجمه شده‌و در «هنك‌کنك» بچاپ رسیده‌است.

ترجمه از روی متون اصلی عبری ویونانی صورت گرفته وبهمت هیئت مذهبی‌فرانسه‌در هنك‌کنك منتشرشده‌است.

متن تجدیدنظرشده کتاب مقدس موسوم به متن«جیمز شاه» که‌توسط پروتستانها تهیه‌شده سالها قبل بچینی ترجمه شده‌بودو این اولین باریست‌که متن اصلی بدین زبان در می آید.

سرایدار

از دیشب گروه هنری «پدید» نمایش «سرایدار» اثر «هارولدپینتر» را درتالار انجمن ایران‌وآمریکا بروی صحنه می آورد. در باره‌این نمایش بحثی خواهیم‌داشت.

دیکته وزاویه

داودرشیدی نمایش «دیکته و زاویه» اثر دکتر ساعدی را در تالار ۲۵ شهریور روی صحنه آورده‌است.

این‌نمایش را گروه تاتر امروز ارائه داده‌است.

چای توسل
بهتر است

قابل توجه داوطلبان دوره هشتم کلاس فنی دامپزشکی

پیرو آگهی‌های قبلی بدینوسیله باطلاع کلیه داوطلبان مردکه در مهلت مقرر تقاضای خود را جهت شرکت در کلاسهای مزبور ارسال داشته‌اند میرساند که برای دریافت کارت ورود بجلسه امتحان روز چهارشنبه ۲۳و پنجشنبه ۲۴ بهمن ماه جاری باداره کل دامپزشکی(تهران‌ـخیابان وصال‌شیرازی ـچهارراه‌تخت‌جمشید) مراجعه نمایند تاریخ و محل امتحان همان‌روز باطلاع کلیه‌داوطلبان خواهد رسید. مالف ۱۱۱۰۷

وزیر کشاورزی

۳ـ۱ آ ـ ۷۰۴۸۲

شمع شامپیون
CHAMPION
با صرفه
با دوام
نیروبخش
برای موتور
اتومبیل شما
شرکت کاو کارسهامی
تلفن ۵ـ۶۱۰۳۰ـ۹۵

اقتصاد

از: حبیب چینی

بودجه و تعادل اقتصادی کشور (۳)

تفسیر اقتصادی روز

دومین تعادلی که دربودجه سال آینده مورد توجه قرار گرفته است تعادل درقدرت دفاعی و پیشرفت اقتصادی کشور می باشد

تمی توان بدون تشریح پاره‌ای نکات سیاسی(چه در زمینه سیاست منطقه ای و چه‌در زمینه‌سیاست‌بین‌المللی) به بحث درباره تعادل فوق - الذکر پرداخت .

اگر کسانی فکر می‌کنند بدون‌داشتن قدر تدفاعی کافی ممکن‌است در کشور تعادل سیاسی - اقتصادی واجتماعی ایجاد شود و مردم درآسایش ورفاه زندگی کنند مسلمادر اشتباه‌هستند. درگذشته‌ای‌که چندان‌دور نیست شعار هائی دائر براینکه بودجه دفاعی کشور باید صرف تعلیم و تربیت واموری از این قبیل شود ، شنیده می شد .اما هدف این شعار ها که دیکته شده‌از خارج بود ، این بود که قدرت دفاع کشوردربرابر حملات‌خارجی کاهش یابد .

طی‌سالهای اخیرکه‌زمزمه عربی شدن خلیج‌فارس‌بعنوان یك‌اصل تجاوزکارانه ازطرف دولت مصر عنوان شدوعوامل این‌دولت نیز گاه‌به‌گاه در کشور های عربی خاورمیانه این‌زمزمه ناخوش‌آیندراساز کردند تنهاقدرت دفاعی کافی کشور ما حامی و نگهبان تمامیت ارضی کشور بود و اگر مدعیان عربیت خلیج فارس از قدرت دفاعی کشورما اطمینان نمی داشتند لحظه‌ای برای‌اجرای مقاصد خود کوتاهی نمی کردند .

اگر کشور ما از بحرانی که سراسر منطقه خاورمیانه را دربرگرفته برکنار مانده است،در اثر رهبری مدبرانه سیاسی و قدرت دفاعی کافی کشور میباشد. و اگر ایران در چنین دوره‌آشوب جنگ‌واعلام«حاکمیت محدود» برای پاره‌ای از کشورها، بی پروا سیاست مستقل‌ملی خود راپی‌ریزی واعلام میناید در پرتو اطمینانی است که به قدرت دفاعی خود دارد .

اینکه هرنوع‌اختلاف‌مرزی مربوط به‌ایران و کشورهای همسایه اینك‌ازطریق‌مذاکرات دیپلماسی درپشت میز های کنفرانس حل و فصل میشود طبعا عامل اطمینان داشتن همسایگان از قدرت‌دفاع کامل وکافی از مرزهای‌ایران‌توسط نیروی دفاعی کشور-بی تاثیر نیست. آرزوی‌شاهنشاه‌همیشه این بوده که‌دنیائی بوجود آیدکه در آن هرگونه‌تهدید وتجاوز محکوم گردد ودرآن صورت همه منابعی که‌صرف امور دفاعی ملتها میشود به مصرف‌امور اقتصادی‌واجتماعی خواهد رسید ولی این اقدامی است که‌باید دریك زمان از طرف همه‌دولتها بمرحله عمل درآید. مساله پیشقدمی در این‌راه مفهومی جز قربانی شدن کشور پیشقدم ندارد . وطبعا تارسیدن چنان زمانی، باید کشور ما به تناسبی که برای دفاع از کشور تحت شرائط عصر و زمان متناسب باشد، قدرت کافی داشته باشد .

البته باید تقویت قوه دفاعی کشور متناسب بااحتمال خطر از یکطرف وایجاد تعادل درسایر قسمتها از طرف‌دیگر باشد. بدیهی است ممکن است روزی پیش آید که‌همه برنامه‌ها فدای دفاع از کشور گردد، در آنصورت البته تاسرحد جانبازی ملت، باید از تمامیت ارضی کشور دفاع نمود، لیکن تا هنگامیکه از طریق تدبیرهای سیاسی می‌توان‌سیاست‌مستقل‌ملی‌وحدود وثغور کشوررا حفظ‌نمود ، مخارجی‌که صرف اموردفاعی میشودفقط بایدتاحد نیرومند نگاهداشتن ارتش برای سرکوبی حملات احتمالی بیگانه باشد و این نکته‌ایست که‌در بودجه سال آینده کشور مور دتوجه قرار گرفته است. در شرح اجرای برنامه‌ها و فعالیتهای‌امور دفاع ملی هدف برنامه دفاعی باین شرح بیان شده است .

«بالابردن سطح استعداد رزمی نیروهای زمینی - هوائی ودریائی وسایر واحدهای تابعه در زمان صلح‌و بمنظور آماده کردن آنها برای مقابله با وقایع احتمالی»

اما در زمینه‌ایجاد بین تعادل در قدرت دفاعی و پیشرفت اقتصادی کشور کافی است تذکر داده‌شود هزینه‌های‌امور دفاع ملی در بودجه سال‌آینده بااحتساب هزینه‌های‌عمرانی‌در برنامه مزبور ۲۰در صد کل هزینه بودجه را دربرمیگیرد در حالیکه سهم امور اقتصادی در بودجه کل برابر۳۷درصد میباشد باتوجه به اینکه۱۴در صد هزینه در امور عمومی ۲۲ درصد در امور اجتماعی و ۹در صد در اجرای دیون‌وتعهدات وهزینه‌های متفرقه‌خرج‌خواهد شد که هرکدام بسهم خوددر توسعه امور اقتصادی تاثیر اساسی خواهد داشت روشن میشود که ضمن‌توجه به‌قدرت‌دفاعی کشور،هزینه‌های اقتصادی واجتماعی بالاترین سهم را دربودجه کل کشور دارد.

نسبت ۲۰ درصد برای امور دفاعی و۸۰ در صد برای امور عمومی -اجتماعی و اقتصادی‌در هزینه‌های بودجه فقط درپرتو تدبیر بیش از حددرسیاست مسالمت‌آمیزبین‌المللی‌وپیروی از سیاست مستقل ملی‌امکان پذیر است والا برای بعضی‌از کشورها این‌نسبت‌تقریبا معکوس است .تاکید این نکته‌ضروری است که بدون برخورداری‌از امنیت و استقلال امکان‌انجام فعالیتهای اقتصادی و تامین‌رفاه مردم مطلقا میسر نخواهد بود وامنیت واستقلال بدون‌داشتن نیروی دفاعی کافی امکان‌پذیر نیست.

دنباله‌این بحث‌را درشماره آینده مطالعه فرمائید.

رئیس سازمان نمایشگاهها گفت :

در نمایشگاه آسیائی پارکی به‌مساحت ۳۵۰هزار مترمربع احداث میشود

وزارت اقتصاد از مدیران کل اقتصاد در شهرستانها دعوت کرد که به تهران بیایند ودرکنفرانسی که‌بمنظور تشویق صاحبان صنایع‌و تجار شهرستانی برای شرکت در نمایشگاه آسیائی تشکیل می شود شرکت نمایند. ازلحاظ‌شرکت کنندگان خارجی سالن دولتها و کمپانی‌های خارجی پر شده است صاحبان صنایع انگلستان قبلاهزار مترمربع برای تاسیس نمایشگاه خود تقاضا نموده‌بودند که اکنون این‌مقدار به‌پنجهزارمترمربع افزایش یافته است. غرفه دولت آلمان‌غربی یازده هزار متر مربع‌مساحت دارد وباین ترتیب فعلا تمام محوطه نمایشگاه پرشده است تنها قطعه زمینی بمساحت پنجاه هزار متر مربع درقسمت جنوبی نمایشگاه خالی مانده‌که در این قسمت هم بزودی ساختمانهائی احداث خواهد شد .

آقای رئیس- رئیس سازمان نمایشگاهها ضمن بیان مطالب فوق در یك مصاحبه افزود :

کل مساحت نمایشگاه آسیائی تهران به‌یك میلیون وسیصد هزار مترمربع میرسد که نسبت‌به‌بعضی از نمایشگاههای جهانی وسعت آن بیشتر است .

محوطه پارکینك نمایشگاه‌ظرفیت پنج هزار اتومبیل سواری ودویست اتوبوس را خواهد داشت .

آقای رئیس افزود یك پارك از تپه‌های‌مجاورهیلتون‌هتل‌تاتلویزیون ملی احداث میشود که در حدود ۳۵۰ هزار متر مربع وسعت دارد و تمام آن درختکاری خواهد شد.

درمورد راه نمایشگاه آقای رئیس گفت دنباله خیابان نواب‌تا زیر دهکده اوین بطرف شمال‌ادامه یافته واز آنجا بطرف شرق متمایل میشود واز شمال نمایشگاه‌بخیابان پهلوی متصل خواهد شد. عرض این راه ۴۵ متر میباشد و فعلایك حریم ده متری نیز برای آن در نظر گرفته شده است وطی مدت برگزاری نمایشگاه جاده پهلوی یك‌طرفه خواهد شد .

آقای رئیس همچنین گفت فعلا تمام کوشش مصروف بسیج کلیه نیروها برای تامین سرویس راحت ومرتب جهت شرکت کنندگان‌در نمایشگاه آسیائی تهران میشود .

شبکه برق نمایشگاه آسیائی دوماه زودتر آماده میشود

شبکه برق نمایشگاه آسیائی که نیروی آن معادل تمام احتیاجات شهرستان های قزوین و دشت قزوین و همچنین نیمی‌ازاحتیاجات کرج میباشد ، در اوائل خرداد ماه سال آینده آماده بهره برداری میشود .

براساس قراردادی که بین‌شرکت سهامی نمایشگاه های ایران و شرکت سهامی زیمنس منعقد شده، شرکت مزبور اخیرا اعلام داشت که دو ماه زودتر از موعد قرارداد یعنی در اوائل خرداد سال ۴۸ ، شبکه برق نمایشگاه آماده بهره‌برداری خواهد گردید .

این شبکه دارای قدرت توزیع ۱۵ هزار کیلو ولت آمپر بوده و سیستم آن ۳ رینگی واز ۲۴ ترانسفور ماتور هریك به قدرت ۸۰۰ کیلو ولت امپر و دو پست روشنائی ۶۳۰ کیلو ولت آمپر تشکیل میشود ، برای ارتباط‌این پست ها بیش از ۱۲ کیلومتر کابل فشار قوی و ۲۸ کیلو متر ف فشار ضعیف در نمایشگاه نصب میشود .

باید دانست که از نظر احتیاط، نمایشگاه بین‌المللی با شبکه برق تهران نیز مرتبط خواهد بود . شبکه نمایشگاه از طریق یك‌رشته کابل فشار قوی ۶۳ هزار ولتی از کارخانه برق آلستوم سرچشمه می گیرد و به نمایشگاه منتقل میشود. علاوه بر این برای احتیاط بیشتر مولد های دیگری از طرف شرکت سهامی نمایشگاه ایران در نقاط مختلف نصب خواهد شد تاچنانچه بنحوی جریان برق اصلی قطع گردد ، وقفه‌ای در کار نمایشگاه ایجاد نشود ضمنا طرح چراغهای داخل نمایشگاه صورت کاملا ابتکاری دارد که بااستانداردهای معمولی متفاوت است و برای اولین بار در ایران مورد استفاده قرار می گیرد ، کار نصب این چراغ ها نیز بزودی آغاز میشود .

در آخر برنامه چهارم :

سرانه مصرف سیمان به۱۲۴کیلو خواهد رسید

مصرف‌سرانه سیمان درکشور مرتبا روبافزایش است و بموجب اخرین بررسی ها پیش بینی می شود که رقم مصرف سرانه سیمان در سال آخر برنامه چهارم به۱۲۴ کیلو در سال برسد .

بموجب آمارهائی که‌در دست است مصرف سرانه سیمان در سال ۱۳۴۲ در حدود ۳۰ کیلو بوده است . باین ترتیب در طی‌نه سال میزان مصرف سیمان برای هرنفر در سال به بیش از چهار برابر افزایش پیدا خواهد کرد . ضمنا بموجب همین آمارها میزان کل مصرف کشور که در سال ۱۳۴۴ اندکی کمتر از یك‌میلیون تن بوده، در پایان سال ۱۳۴۶ به یك میلیون و پانصد و هفتاد هزار تن بالغ گردیده و طبق محاسبه کارشناسان درسال ۱۳۵۱ که‌پایان برنامه چهارم عمرانی کشور است، میزان مصرف از سه ملیون و پانصد هزار تن تجاوز خواهدنمود.

در این آمار ها کشور از نظر مصرف سیمان به ۹ منطقه تقسیم شده و از لحاظ میزان مصرف در سال گذشته ، منطقه تهران - مازندران و گرگان با ۷۴۶۶۹۹ تن‌مقام اولو خوزستان با۱۹۷۲۷۳ تن مقام دوم و اصفهان و یزد با ۱۵۷۲۶۰ تن مقام سوم و فارس با ۱۰۵۹۷۰ تن مقام چهارم را داشته‌اند . مصرف سیمان در ۵ منطقه دیگربترتیب مصرف عبارت از گیلان ۹۸۹۹۳ تن -آذربایجان شرقی‌و غربی۷۶۳۸۳تن -خراسان ۷۴۸۲۵ تن - کرمان وبلوچستان ۷۱۰۸۵ تن و کرمانشاه و همدان و کردستان ۴۱۸۵۱ تن است .

بازار شهرستانها

در دیماه امسال :

نرخها در بازار همدان نوسان داشت

فعالیت بازار همدان در دیماه گذشته بهتر از آذر ماه بود. مظنهٔ اقلام مختلف کالاهای صادراتی در بازار همدان بقرار زیر بود :

● خشکبار

معاملات صادراتی خشکبار جریان نداشت ولی مصرف داخلی قابل توجه بود .

مغز گردو کیلوئی ۷۰تا ۹۰ریال مظنه داشت که بهای حداقل آن نسبت به ماه‌قبل ۱۵ ریال ارزانتر شده بود ، مویز ۱۰ تا ۱۴ ریال که ۳ ریال نسبت به ماه قبل کاهش قیمت داشت. مغزبادام کیلوئی ۹۲ریال. برگه‌آفتابی کیلوئی ۲۰ تا ۲۵ ریال معامله‌میشد که نسبت به ماه قبل‌تفاوتی نداشت. کشمش آفتابی کیلوئی ۲ر۵ ریال گران شد وبه ۱۵ ریال رسید .

* غلات وحبوبات

غلات وحبوبات مصرف‌داخلی داشت. گندم خرمنی هر۳۰۰ کیلو ۱۵۰ ریال ترقی کرده به ۱۷۵۰ ریال رسید. گندم کمباینی‌نیزهر۳۰۰کیلو۱۵۰ تا ۲۰۰ ریال افزایش بهبا داشت وبه ۱۸۰۰ ریال‌معامله میشد .

جو هر۳۰۰ کیلو ۱۰۰ریال گران شده به ۱۴۰۰ ریال رسید .

برنج دمسیاه کیلوئی ۳۲ ریال و برنج چمپا کیلوئی۱۷ ریال معامله میشد که چمپا کیلوئی ۵ر۰ ریال نسبت به آذرماه ارزان شد .

* فرش

بازارفرش صادراتی‌امریکا واروپا خوب بود نسبت به‌ماه قبل صدی ۳ ترقی کرد.بهای کلکی ریزبافت نسبت به‌آذر ثابت بود و متری ۴۰۰۰الی ۶۵۰۰ ریال معامله میشد . فرش کلکی‌تجارتی نیزنسبت بماه قبل بهائی ثابت داشت‌و در حدود متری ۲۲۵۰تا۲۵۰۰ ریال بود .

فرش کلکی کبوتر آهنك عددی ۵۰۰ ریال ترقی کرده به ۱۵۰۰۰ ریال رسید .

مقداری تخم گشنیز به هندوستان و مقداری سیب زمینی به‌عراق صادر شد .

۱۳۷ هزارکیلو خاویار وماهی صادر شد

در دیماه گذشته ۱۵۰۰۰ کیلو خاویار و مقدار ۱۲۲۰۸۱ کیلو ماهی غضروفی از طریق شیلات گیلان بکشور شوروی صادرشد.

ارزش این مقدار خاویار و ماهی مبلغ ۳۶ میلیون و۷۶۰هزار و۳۷۱ ریال گردیده است .

تصحیح لازم

باکمال تاسف غلطهای چاپی روزنامه گاهی سبب میشود که معانی و مفاهیم جملات بکلی‌عوض شود . از جمله در تفسیر اقتصادی دیروز سطر ۴۵ ستون اول عبارت «بودجه کشوراز چنان‌تنگنائی...» بصورت «بودجه کشور گرجستان تنگنائی» چاپ شده است ضمن پوزش از خوانندگان آرزومندیم با دقت بیشتر ، اینگونه اشتباهات در آینده تکرار نشود .

درباره آگهی محکومیت

بدینوسیله باطلاع غیر نظامی حاج علی اکبر شغل فروشنده لبنیات در بازارچه مروی که فعلا مجهول‌المکان میباشد میرساند که برابر رای‌شماره ۱۷۸۳-۹ر۱۰ر۴۷ دادگاه عادی ۲۰۶ لشگر ۱ گارد باتهام پخش اعلامیه مضره بمدت شش ماه‌زندان عادی‌محکوم‌شده‌اید در صورتیکه قبل‌از حصول مرور زمان در دادگاه حاضر شوید می توانید برای محکومیت‌خوداعتراض نمائید .م‌الف ۱۱۱۵۶

رئیس دادگاه عادی ۲۰۶ لشگر ۱ پیاده تهران

آ-۷۰۸۳۲

آگهی مناقصه شماره ۵

تاریخ ۷ر۱۱ر۱۳۴۷

سررشته‌داری نیروی زمینی شاهنشاهی جهت مصرف یك قلم جنس مشروحه زیر را

نقاب پلاستیکی کلاه طبق نمونه و مشخصات مربوطه۴۷۹۹۸۱ عدد از طریق مناقصه خریداری مینماید .

پیشنهاد دهندگان میتوانند با مراجعه به دایره خرید پیمانهای اداره سررشته داری نیروی زمینی شاهنشاهی و ملاحظه‌نمونه و مشخصات اجناس ودریافت برك‌شرایط و مشخصات معامله پیشنهاد خودرا طبق مفاد مندرج در شرایط معامله تنظیم‌وتا ساعت ۹صبح روز شنبه ۱۰ر۱۲ر۱۳۴۷ به دفتر اداره سررشته داری نیروی‌زمینی شاهنشاهی واقع در انتهای خیابان فرصت شاهرضا تسلیم‌نمایند

م‌الف ۱۱۱۵۹ اداره سررشته‌داری نیروی‌زمینی شاهنشاهی

۱-۲ آ-۷۰۸۲۶

صورت ریز داروهای اهدائی کشور ها و موسسات‌خارجی جهت کمك به آسیب‌دیدگان زلزله اخیر خراسان

شماره‌ردیف	اسم کشور	وسیله‌حمل	شماره‌بارنامه	تعداد‌صندوق
۱-	سوئیس	ارسویس	۱۰ر۰۵۳۵۵	۳۱کارتن
۲-	کارخانه اتیکوانگلستان	-	-	۱۳صندوق
۳-	آلمان شرقی	-	-	۱۸صندوق
۴-	ارامنه ایرانیان مقیم‌هندوستان	-	-	۲بسته
۵-	نوسازی خاورمیانه آمریکا	-	-	یك کارتن
۶-	سفارت ایران در انگلستان	-	۱۶۱-۶۰۶۹۱۵۸	۸صندوق

ساختمان‌جدید اورژانس بیمارستان‌سینا آماده بهره برداری میشود

ساختمان جدید اورژانس بیمارستان سینا در شرف تکمیل است وانتظار میرود تا اوائل سال آینده«۱۳۴۸» بکلی خاتمه یابد و برای بهره - برداری آماده شود .

بیمارستان اورژانس سینا که‌تنها واحد درمانی اورژانس دولتی است، متجاوز از بیست سال از احداث آن میگذرد و نخست در یك بنای قدیمی که بهیچوجه متناسب با احتیاجات‌نبود بوجود آمد .اما طی سالیان اخیر ،بعلت افزایش‌تعداد مراجعان و توسعه فعالیت بخشها، اقدام به تجدید بناو مدرن کردن تجهیزات آن شد .

این بیمارستان زیر نظردانشکده پزشکی دانشگاه تهران اداره می شود و کلیه کادر پزشکی نیز از طرف دانشکده مزبور تامین می - گردد .

* مشخصات ساختمان جدید

یك مقام مطلع در باره میزان فعالیت پزشکی در بیمارستان اورژانس سینا به خبرنگار ما گفت: بیمارستان سینا در حال حاضر بطور متوسط روزانه یکصد نفر مراجعه کننده از لحاظ بیماریهای فوری دارد و بیش از ۳۰عمل‌جراحی در روز در بخشهای آن انجام می گیرد .

باتوجه به چنین وضعی تصمیم گرفته شده که از اول اسفند در کلیه قسمت های بیمارستان‌سیستم پرستاری نوبتی در تمام ساعات شبانه روز تکمیل گردد و کادر پرستاری‌بیمارستان‌ازفارغ‌التحصیلان آموزشگاه پرستاری اشرف‌پهلوی تامین شود .

ساختمان جدید که در فضای آزاد و خالی بیمارستان احداث‌شده در سه طبقه و شامل یك درمانگاه وسیع ، داروخانه ، آزمایشگاه ، عکسبرداری و قسمت اداری ،سالن انتظار و۴۰ تختخواب است که فقط برای درمان بیماران سوانح مورد استفاده قرار خواهد گرفت.

در صورتی که تعداد این دسته از بیماران از ۴۰ نفر تجاوز کند، ممکن‌است از بخش های دیگر بیمارستان نیز برای بستری کردن آنان کمك گرفته شود .

ساختمان تازه در زمینی به وسعت یکهزار و پانصد مترمربع احداث شده و متجاوز از یکهزار متر مربع زیر بنا دارد و عملیات ساختمانها درحدود ۱۸ ماه پیش آغاز گشته است .

برای تهیه و خریداری تجهیزات این بخش اقداماتی انجام گرفته و سعی شده وسائل مدرن فراهم گردد .

* حق درمان

در بیمارستان سینا پس از تکمیل تجهیزات فنی و کادر پرسنلی از جهت پرستار ، در مورد اخذ حق درمان تغییراتی پدید می آید .

با استخدام مدد کار های‌اجتماعی، وضع هر مراجعه کننده‌ای‌مشخص میگردد و پس از رسیدگی به این مرحله ، حق درمان بیماران اورژانس تعیین میشود و به همین منظور تاسال آینده تعداد کافی مددکار اجتماعی دربیمارستان‌انجام وظیفه خواهند کرد .

البته در صورتی که تشخیص داده‌شود مراجعه کننده ای برای پرداخت‌حق‌درمان توانائی‌مالی‌ندارد، درمان مجانی صورت خواهد گرفت.

با اتخاذ رویه جدید انتظار می رود قسمتی از مشکلات مالی فعلی بیمارستان مرتفع گردد . طرح توسعه بیمارستان سینا از تصویب هیئت عامل گذشته و قریب ۱۰ میلیون تومان از اعتبارات عمرانی کشور جهت اجرای آن تخصیص یافته که‌در اختیار دانشکده پزشکی دانشگاه تهران قرار گرفته‌است.

تبریکات

جناب آقای محمد رضا سعادت فرد

با یکدنیا مسرت انتخاب شایسته وبحق جنابعالی‌رابسمت ریاست شورای عالی اصناف صمیمانه تبریك گفته آرزومند است بیش از پیش در راه اجرای منویات شاهنشاه آریامهرو اعتلای جامعه اصناف موفق و پیروز باشید.

حسن افشار - عباله عبداللهیان - محمودجمشیدی -حسین‌محمدی

تیمسار سرتیپ اسکندر ایروانلو

ارتقاء درجه شما را از صمیم قلب تبریك عرض مینمائیم

خرم‌آباد لرستان - سرهنك ستاد شیرازی و بانو

آ-۷۰۶۵۰

تیمسار معظم دکتر پناهنده

بانهایت خرسندی ارتقاء درجه آن تیمسار را تبریك عرض‌مینمائیم

طوفاندخت فریدی- سرگرد دکتر هاشفی

جناب آقای مهندس جواد شهرستانی شهردار محترم پایتخت

حسن انتخاب آقای محمد حسن پیروز را بمعاونت شورای عالی اصناف به جنابعالی تبریك عرض مینمائیم و توفیق آنجناب وایشان را در خدمت به شاهنشاه آریامهر از خداوند متعال خواستاریم.

علی اصغر معصومی - مرتضی نطاق‌نیای تهرانی - محمد حجارپور- غفارپندخو- مهندس احمد حقیری-علی ذابحی-رضا میرابراهیمی- محمد سبحانی -ناصر عظیمی‌پور -مهدی رضای گل‌کار -عباس کمالی - احمد نطاق‌نیای تهرانی - مجتبی حاجیان - مهندس‌احمد حقیری - اکبر حجارپور -محمد اقبالی - حاج محمد حاجیان - محمد جواد شیرازیان - عزت‌اله ایروانی -سید محمد بنی هاشمی- -اسماعیل تفضلی -نادر نقدی وند - محمد حاجیان - حبیب‌حبیبی- محمود حقیقت‌خواه -حسن حقیقت‌خواه -حاج محمد باغی- محمد فرخی -هرمزنوائیان - سیروس اهرنجانی -محمو دشریفی .

آ-۷۰۷۲۶

سرکار خانم دکتر تاج‌الزمان دانشی

انتصاب شایسته وبجای آن دوست ارجمند را بمقام مدیریت کل حقوقی وزارت آموزش و پرورش صمیمانه تبریك میگوئیم .

انجمن تحصیل کرده‌های اروپا

جناب آقای سعادت‌فرد

انتخاب جنابعالی رابریاست شورای عالی اصناف تبریك عرض نموده و امیدواریم همانطور که تابحال نشان داده‌اید برای جامعه اصناف ثمر بخش باشید.

هیئت مدیره صنف صندوقداران یخ فروش تهران وحومه

جناب آقای تبریزی فرماندار معظم و اعضای محترم انجمن شهرستان نقده

انتخاب شایسته بانو عصمت مکی را بشهرداری این شهرستان تبریك گفته و موفقیت ایشا نرا در راه تحقق بخشیدن‌به‌آرمانهای مقدس شاهنشاه آریامهر ومردم شاهدوست نقده از خداوند سائل وآملیم

نقده - دکتر نظری و بانو

جناب آقای تبریزی فرماندار معظم و اعضای محترم انجمن شهرستان نقده

انتخاب شایسته بانو مکی را بشهرداری نقده بشما تبریك‌عرض‌و از خداوند متعال موفقیت نامبرده را در تحقق بخشیدن به‌آرمانهای شاهنشاه آریامهر و مردم شاهدوست نقده خواستاریم.

نقده - دکتر اودیشو وبانو

جناب آقای محمد رضا سعادت فرد

با کمال مسرت انتخاب جنابعالی را بریاست شورای عالی اصناف صمیمانه تبریك میگوییم .

حاج جواد صابونچی آ-۳۵۸۲۵

سرکار خانم فخری رهرو

انتصاب جنابعالی را بسمت مدیریت کل راهنمای تحصیلی صمیمانه تبریك عرض نموده موفقیت بیشترتان را آرزومندم .

طاهره مایلی آ-۳۵۸۲۹

جناب آقای سعادت‌فرد ریاست محترم شورایعالی اصناف

انتخاب‌جنابعالی را بریاست شورای عالی اصناف صمیمانه‌تبریك عرض مینماید.

محمد علی سیگاری-مدیرعامل شرکت هیرش‌ایران آ-۳۵۸۲۷

جناب آقای محب خسروی

انتخاب آن جناب را بمعاونت شورای عالی اصناف تبریك گفته واز خدمات شما در بازرسی شاهنشاهی قدردانی مینمائیم

ساکنین خیابان آیزنهاور وجیحون آ-۳۵۸۹۵

جناب آقای محب خسروی

انتخاب آن جناب را بمعاونت شورای عالی اصناف تبریك می گوئیم .

دانشجویان خانه دانشجو آ-۳۵۸۹۳

جناب آقای دکتر محقق یزدی رئیس دپارتمان پوست‌دانشکده پزشکی

پزشکان اداره بهداری راه آهن انتصاب بجا و ارتقاء شایسته آن همکار گرامی را صمیمانه تبریك میگویند .

دکتر رفعت‌جو .دکتر امیر ثنائی .دکتر پاك‌نیا . دکتر سعودی. دکتر عابدین .دکتر پرتوی . دکتر مزدیسیان . دکتر گشتاسبی. دکتر رهبر . دکتر آذرخلوتی . دکتر س جمالی .دکترمحلوجیان آ-۳۵۸۹۹

جناب آقای محمد رضا سعادت

رئیس محترم شورایعالی اصناف

انتخاب شما بریاست شورایعالی اصناف موجب امیدواری قاطبه اصناف گردید . زیرا که بی تردید اقدامات شما در زمینه ایجاد رفاه و تشکیل در اتحادیه صنف فروشندگان لبنیات درسطح کسب و کار عموم اصناف تعمیم‌خواهد یافت واین‌نهایت آرزوی اصناف ایران میباشد .

فروشگاه امید :عباس‌سلیمانی آ-۷۰۸۴۰

آگهی مناقصه شماره ٤

تاریخ ۱۵ر۱ر۱۳۴۷

سر رشته داری نیروی زمینی شاهنشاهی جهت مصرف ٤ قلم اجناس مشروحه زیر را :

پلیور کرکی بدون آستین زیتونی طبق نمونه و مشخصات مربوطه ۱۵۶۵۶۲ ثوب

پلیور کرکی آستین‌دار زیتونی طبق نمونه و مشخصات‌مربوطه ۵۹۰۰ ثوب

پلیور کرکی آستین‌دار سرمه هوائی طبق نمونه و مشخصات مربوطه ۸۲۶۹ ثوب

پلیور کرکی آستین‌دار مشکی دریائی طبق نمونه و مشخصات مربوطه ٤۶۵۰ ثوب

از طریق مناقصه خریداری مینماید .

پیشنهاد دهندگان میتوانند با مراجعه به دایره خرید و پیمان های اداره سررشته داری نیروی‌زمینی شاهنشاهی و ملاحظه نمونه‌و مشخصات اجناس و دریافت برك شرایط و مشخصات معامله پیشنهاد خود را طبق مفاد مندرج در شرایط تنظیم و تا ساعت۹ صبح روز شنبه ۱۷ر۱۲ر۱۳۴۷ به دفتر اداره‌سررشته‌داری نیروی زمینی شاهنشاهی واقع در انتهای خیابان فرصت شاهرضا تسلیم نمایند . م‌الف ۱۱۱۵۷

اداره سررشته داری نیروی زمینی شاهنشاهی

۱-۲ آ-۷۰۸۳۴

آگهی تجدید مناقصه شماره ۱۴۱۶ر۴۷

راه آهن‌دولتی ایران یکدستگاه ماشین صفحه تراش رابرطبق مشخصات وشرایط می‌بوطه از طریق مناقصه تحویل تهران انبار مرکزی ج ریلگذاری تهران خریداری می نماید .

داوطلبین شرکت‌در مناقصه می توانند درساعات اداری جهت دریافت اسناد مناقصه باداره کارپردازی مراجعه فرمایند شرکت کنندگان درمناقصه باید مبلغ بیست هزار ریال اسناد خزانه را بعنوان سپرده شرکت‌در مناقصه از اداره اسناد خزانه وزارت دارائی یابانکهای عامل خریداری وبصندوق‌راه آهن یا یکی از بانکهای مجازپرداخت‌و رسید آنرا به ضمیمه پیشنهاد خودتاساعت ۹ صبح روز ۱۳ر۱۲ر۴۷ درصندوق پیشنهاد ها واقع در اداره کارپردازی بیاندازند پیشنهاد های واصله ساعت ده روز مزبور باز و قرائت خواهد شد . حضور پیشنهاد دهندگان یانمایندگان مجازآنهادر جلسه مناقصه آزاد است‌وراه آهن دررد و یا قبول هریك‌یاتمام پیشنهادها مادامیکه قرارداد مبادله نشده است جزاو کلامختار می باشد .به پیشنهاد فاقد سپرده و مشروط و مبهم و پیشنهادی که بعداز موعد مقرر برسد ترتیب اثر داده نخواهدشد سپرده برنده اول ونفردوم مناقصه نگهداری و در صورت‌استنکاف ازانجام معامله بدون هیچگونه‌تشریفات بنفع‌راه آهن‌ضبط‌خواهد شد هزینه درج‌آگهی ها در جراید ومالیات متعلقه و هرگونه عوارض دیگر بعهده برندگان مناقصه می باشد .

راه آهن‌دولتی ایران

۱-۲ آ-۷۰۸۴۲ م الف ۱۱۱۵۲

ورزش

تیم ملی فوتبال جوانان دراولین آزمایش ۳-۳ باتاج مساوی شد

«سر استانلی روس» رئیس فدراسیون جهانی فوتبال‌وداوران شرکت‌کننده در کنگره جهانی فوتبال شاهد این دیدار بودند

وقت‌اول باپیروزی۱-۳ تیم‌جوانان به پایان رسید.

تیم ملی فوتبال جوانان ایران‌که برای شرکت در مسابقات قهرمانی جوانان آسیا برگزیده شده است، بعد ازظهردیروزدراستادیوم امجدیه باچهره‌ای شایسته در مقابل تیم باشگاه تاج بانتیجه «۳-۳» اولین دیدار بزرك وآزمایشی خود را به پایان رساند، «سراستانلی روس» رئیس فدراسیون‌فوتبال جهانی که برای شرکت در کنگره کمیته داوران بین‌المللی فدراسیون جهانی وارد تهران شده است به اتفاق داوران شرکت کننده‌این کنگره برای دیدار این مسابقه حضور داشتند.

بازی بابرتری تیم جوانان آغاز شد واین در حالی بدست آمد که در دومین دقیقه بازی اولین گل مسابقه بسود این تیم بثمررسید.

این توپ در حالی وارد دروازه تاج‌شد که حسین باباخانلو گوش چپ شایسته و پرتلاش تیم ملی جوانان با شوتی کشیده و بلند موقعیتی استثنائی برای یوسفزاده در گوش راست بوجود آورد ،واین دومی با کورسی سریع آهنك فرو ریختن دروازه حریف کرد که ناگهان جان ملکی راه را براوبست ولی سرانجام ، این درگیری در حالیکه توپ بعد از برخورد باپای جان ملکی وارد دروازه تاج شد ، سود خط حمله تیم جوانان به‌پایان رسید تاجیها باوجود غیبت سه‌چهره ارزنده‌خود، طالبی-فرزامی ولواسانی آهنگی شناخته شده با روشن بینی کامل داشتند، وهرچند که دروقت نخست در سایه قدرت و برتری حریفان جوان خود ۱-۳ بازی رااز دست دادند، در پایان وقت بادوگلی که در نیمه دوم بثمر رسید، بازی را مساوی به پایان رسانیدند، واگر این مطلب را در نظر بگیریم که‌در دقایق ۵۰جابری‌زاده و ۵۱ جباری دوشانس مسلم گل‌رااز دست‌دادند، تلاش و تکنیك این بازی بیشتربه چشم می‌آید.

در دقیقه ۱۷ بازی قلیچ‌خانی‌روی پاس خوب اکبر افتخاری از نقطه پنالتی گل مساوی را بثمر رساند وبعد از آن به ترتیب به‌دردقایق ۲۴و ۲۹ «حسین باباخانلو» گوش چپو «رضا ماهینی» بغل راست تیم‌جوانان دوبار پیاپی دروازه حریف‌را تصرف کردند، وبا به‌پایان رسیدن وقت اول تسلط و قدرت‌این تیم برحریف ومیدان ازمیان رفت وبازی طول۴۵ دقیقه وقت دوم تماما در اختیار بازیکنان تاج بود واز چند رویداد ضد حمله که بگذریم در همه حال این توپچی‌های تاج‌بودند که‌برزمین حریف حکومت میکردند، این‌مسئله ضمن آنکه بعلت تعویض مکرر بازیکنان تیم جوانان برای شناخت نفرات مختلف بوجود آمد، بیشتر به‌آن علت بود که بازیکنان‌اصلی تیم جوانان نیروی خودرا برای‌انجام دو نیمه تقسیم نکرده بودند وبعداز تلاش چشم‌گیر وقت نخست ،در نیمه دوم اسیر تکنیك و تاکتیك‌تیم تاج شده بودند.

گلهای نیمه دوم تاج به‌ترتیب در دقایق ۷۱و ۸۳بوسیله جباری و افتخاری به‌ثمر رسید، بهرحال‌تیم ملی جوانان در نخستین دیدار با چهره‌ای امید بخش ظاهر شد و بدون تردید باآنچه از بازیکنان‌پر توان آن دیدیم در دیدارهای آزمایشی بعدبا ارزشتر خواهندبود. قلیچ‌خانی - گودرز حبیبی - جان بازیکنان تاج در این دیدارعبارت ملکی -کاردان -پورحیدری -منشی بودند از کشاورز -قاضی شعار ، زاده -حق‌وردیان -جباری -شرکا- جابری‌زاده -افتخاری - مصطفوی ، - یوسف زاده -ضرابی - ماهینی - بازیکنان تیم ملی جوانان که در حاجی محمد -باباخانلو - محمدی این آزمایش به میدان آمدند به خردبین -حلوائی - قلیچ‌خانی - این شرح بودند : حجازی -عسگر حقیقت -رفعت - خلعت‌بری و امیر خانی -زرگریان -هوشنگی -رمزی حجازی .

اولین گل مسابقه تاج و تیم ملی جوانان دردقیقه دوم وقت اول بسود جوانان به ثمر رسید ، اینجا مهدی کشاورزدروازه‌بان تاج است که ناچار به تسلیم شد .

مارگرت‌کورب بازهم قهرمان شد

* بریسبان (استرالیا)

مارگرت کورت قهرمان مشهور تنیس بانوان استرالیا هفته‌گذشته باشکست بیلی-جین‌کینك امریکائی‌درمسابقه نهائی تنیس بین‌المللی «بریسبان» بعنوان قهرمان بانوان شناخته شد . این هشتمین باریست که خانم کورت باحضور بزرگترین قهرمانان تنیس بانوان جهان در این مسابقات بمقام اول نائل می‌آید . مسابقه خانم کورت و جین‌کینك ۵۶ دقیقه بطول انجامید و نتایج آن۱-۶ و ۴-۶بسود خانم کورت‌بود.

در همین مسابقات در دسته دونفره مردان ، در مسابقه‌نیمه نهائی ، روی امرسون وردلاور استرالیائی ، (۱-۳) جان-نیوکامبل و تونی‌راش راکه ایندونیز استرالیائی میباشند مغلوب کردند .

در وزنهای سوم ، هفتم و نهم تیم ملی کشتی آزاد تجدیدنظر میشود

شب گذشته آقای عطاءالله‌بهمنش دبیر فدراسیون کشتی ایران در جریان مسابقات انتخابی تیم ملی کشتی فرنگی طی یك گفتگوی کوتاه به خبرنگار ورزشی اطلاعات اظهار داشت طبق تصمیم کمیته‌فنی فدراسیون بابه‌پایان‌رسیدن‌مسابقات مرحله نهائی انتخابی‌تیم‌ملی کشتی ازادقهرمانان هفت‌وزن که‌بعنوان نخست رسیدند برای تیم ملی برگزیده شدند ، نفرات منتخب عبارتند از ۴۸ کیلو ابراهیم‌جوادی ۵۲ کیلو محمدقربانی ، ۶۲ کیلو شمس‌الدین سیدعباسی ، ۶۸ کیلو عبداله موحد ، ۷۴ کیلو ، محمد فرهنگدوست ۹۰ کیلو ، محمدعلی صحرائی و سرانجام صدکیلو به بالا ابوالفضل انوری ، در روزهای ۲۱و۲۲ بهمن در وزنهای ۵۷ کیلو ۸۲ کیلوو۱۰۰ کیلومجدداً مسابقاتی به‌این شرح برگزار خواهدشد ، ابوطالب طالبی‌ملی‌پوش تیم ایران که دراین دوره از مسابقات بعلت بیماری غائب بود بانفرات اول تا سوم این دوره مسابقات در ۵۷ کیلو روبرو خواهد شد ، به این ترتیب که نخست به‌دیدار امدادی نفر سوم خواهد رفت و بعد از پیروزی برآو درصورت شکست قناویزی نفر دوم مسابقات انتخابی باناصرنصیری نفراول این‌مسابقات روبرو خواهد شد و در صورت پیروزی در جمع ملی پوشهای برگزیده قرار خواهد گرفت .

در وزن ۸۲ کیلو یعقوبی نفراول مسابقات انتخابی باردیگر باعقیلی روبرو خواهد شد و در صورت مساوی کمیته فنی که براین کشتی نظارت خواهد داشت یکی از دورا برای وزن ۸۲ کیلو انتخاب‌خواهد کرد .

در وزن‌صدکیلو اسکندرفیلابی که چون طالبی در شمار ملی‌پوشان غایب این سری مسابقات بود ، ابتدا بامحمد افشار روبرو خواهد شد و در صورت پیروزی‌بحکم‌قرعه با ایوب یامیرزاپور که مشترکا مقام نخست این وزن را بدست آوردند دیدار خواهد کرد ، ضمنا چون علی‌محمد مومنی شرکت - کننده در مسابقات کشتی‌بازیهای المپیك مکزیکو بعلت آسیب - دیدگی دست نتوانست به‌مسابقات ادامه بدهد درصورت بهبودی در وزن ۷۴ کیلو با معینی نفر دوم مسابقات انتخابی روبرو خواهدشد و در صورت پیروزی بملاقات‌محمد فرهنگدوست نفر برگزیده ۷۴ کیلو خواهد رفت ، این سری مسابقات بانظارت دقیق کمیته فنی در سالن استادیوم امجدیه انجام خواهد شد ، درحال‌حاضر، گذشته از جوادی ، قربانی ، طالبی ، سید عباسی ، غلامی ، موحد، فرهنگ-دوست ، صحرائی ، فیلابی‌وانوری که از دوهفته پیش در اردوی آمادگی قرار دارند ، اسلامی ، اسدی ، نصیری ، قناویزی،امدادی نوائی ، معینی ، یعقوبی ، عقیلی ، ایوب ، میرزاپور و افشار نیز از دوشب قبل بدعوت فدراسیون به اردوی آمادگی تیم ملی جهت تمرینات منظم دعوت شده‌اند ولی بدون تردید جمعی از نفرات‌دعوت شده بخصوص در روزنهائی که سرنوشت چهره‌های ملی‌پوش آن تعیین شده است این دعوت‌رابعلت درگیری باکارهای روزانه‌نخواهند پذیرفت ، بهرحال حاضرین در اردو تا ۶ اسفند باقی خواهندماندو تیم بین روزهای ۷تا۹ اسفندتهران را بقصد آرژانتین محل‌برگزاری مسابقات جهانی ۱۹۶۹ ترك خواهد کرد ، و ما سخت می‌کوشیم نقاط ضعف نفرات برگزیده که طی این سری مسابقات دیده شده طول ۲۰ روز اقامت در اردوی آمادگی تاسرحد ممکن‌ترمیم گردد.

امیدهای شناخته‌شده‌در کشتی فرنگی

مسابقات انتخابی تیم ملی کشتی فرنگی جهت شناسائی نفرات برتر کشتی فرنگی از پنجشنبه شب گذشته در سالن ورزشی استادیوم محمد رضا شاه آغاز گردید ، که دوره‌نهائی آن امشب برگزار خواهد شد .

در این دوره از مسابقات نفرات شناخته شده تهران در کنار نفرات برجسته شهرستانی در مقابل یکدیگر برای‌تعیین سرنوشت مبارزه می‌کنند،

در وزن ۴۸ کیلو علی آبادی فرد اول مسابقات قهرمانی کشور سال گذشته‌در وزن اول امید بزرك این‌وزن بحساب میآید هر چند که جنتی از اراك و هوریا از تهران بدنبال او سخت برای مقام اولی این وزن‌کورس بسته‌اند .

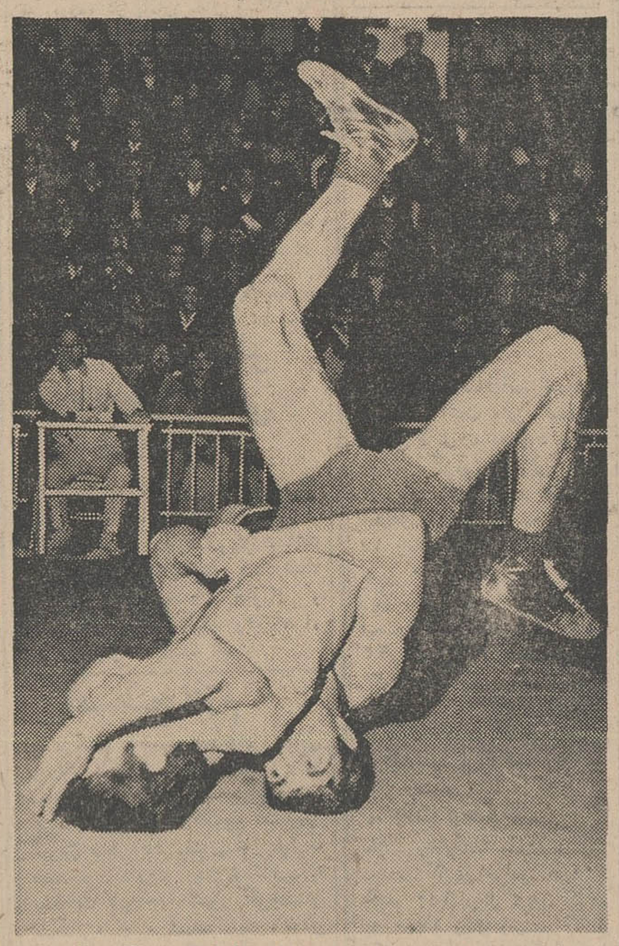

فیروز علی زاده نفر شناخته شده وزن اول کشتی فرنگی باآسودگی در صدر رده‌بندی‌قراردارد ، این رجبی چهره‌خوب وزن‌اول‌فرنگی است که چنین گرفتار علیزاده‌وسرانجام با ضربه فنی‌مغلوب‌شد .

۵۲ کیلو

در این وزن فیروز علی زاده چهره باارزش وزن اول فرنگی ایران در راس سایرین قرار گرفته چه او در هر شرایطی برسایر چهره های این وزن برتری دارد و اگر پیروزی ۳ بر صفر برآراکلیان و برد با ضربه فنی او را مقابل رجبی ، چهره های خوب این وزن را بیاد آوریم بیشتر به واقعیت وجود او پی خواهیم برد ، بدنبال او آراکلیان و میرزائی از تهران قراردارند .

۶۲ کیلو

وجود حسین معرب و اکبر یدالهی چهره های سرشناس وزن چهارم باعث هیجان بیشتری در این وزن شده است خصوصا که آخرین دیدار ایندو در یك شرایط نامتعادل بسود معرب بپایان رسید ، ولی در حال حاضر که هر دو با فرمی ایده‌آل در تعقیب این مسابقات میباشد دیدار سرنوشت را برگزار خواهند کرد.

۶۸ کیلو

کاظم غلامی چهره با ارزش مشهدی که‌درمسابقات کشتی آزاد با چهره‌ای شایسته‌باوجود عبدالله موحد صاحب مقام‌دوم گردید برای نمایش‌شایستگی بیشتر خوداقدام به شرکت‌درمسابقات کشتی فرنگی نموده است و با مسابقه ایکه از او در کشتی فرنگی داریم بعید بنظر می رسد مانعی‌برای قهرمانی وی وجود داشته باشد ،هر چند که ایرج خسروکیانی ملی پوش سابق وزن سوم مدعی بزرك بحساب میآید .

دروزنهای سنگین نیز مانندهمیشه **بدون شانس هستیم .**

بسکتبال قهرمانی بانوان تهران

انجمن - پاس در دیدار سرنوشت باشگاهها

میبافت در دقیقه۱۹ وقت‌دوم هر دو پرتاب پنالتی‌را که‌باخطای سیمین شفیقی بدست‌آورده بود به ثمر رساند ، بازی بانتیجه مساوی شاید سرنوشت دیگری پیدامی کرد.

بهر حال تاج علیرغم پیروزی‌قابل بحث در دور مقدماتی بر آرارات، دربازیهای نیمه نهائی‌بعدازشکست از پاس شانس بازیهای نهائی را از دست داد.

در دومین بازی‌این‌دور انجمن تیم نخست گروه اول نیز آرارات را با برتری چشمگیر وتسلطی‌که بیشتراز گذشته بود با اختلاف ده امتیاز «۳۷-۴۷» مغلوب کرد ،به این ترتیب تیمهای اول و دوم‌گروه اول‌باپیروزی بر تاج و آرارات تیم های برگزیده گروه دوم نامزدبازی نهائی‌شدند که‌امشب در سالن سرپوشیده استادیوم فرح انجام خواهدشد .

این‌دوتیم در دور مقدماتی‌یکبار بایکدیگر دیدار کرده‌اند که‌نتیجه «۴۶-۵» بسودتیم انجمن‌دوشیزگان و بانوان بودواگر این بار نیزاین تیم توفیق پیروزی بر حریف را بدست‌آورد برای دومین بار طی‌دو ماه‌گذشته بعنوان قهرمان‌بسکتبال تهران معرفی خواهدشد، چه در بازیهای تشویقی کاپ«شهبانو فرح پهلوی »یکبار شاهد برتری این تیم بوده‌ایم .

چهره های دوتیم در بازی‌اوج به این‌شرح میباشند. انجمن : نینا زرگر صالح ، زیبا افلاطون ،زهره پروین، شهلاروحانی ، زهراتقی‌پور، عارفه واسعی ، سهیلاروحانی و پاس : لیلاامامی ، مینا محبی ، سیمین شفیقی ، مینو محرز ، مهین کورچیان ویاسمین بنی مصطفوی .

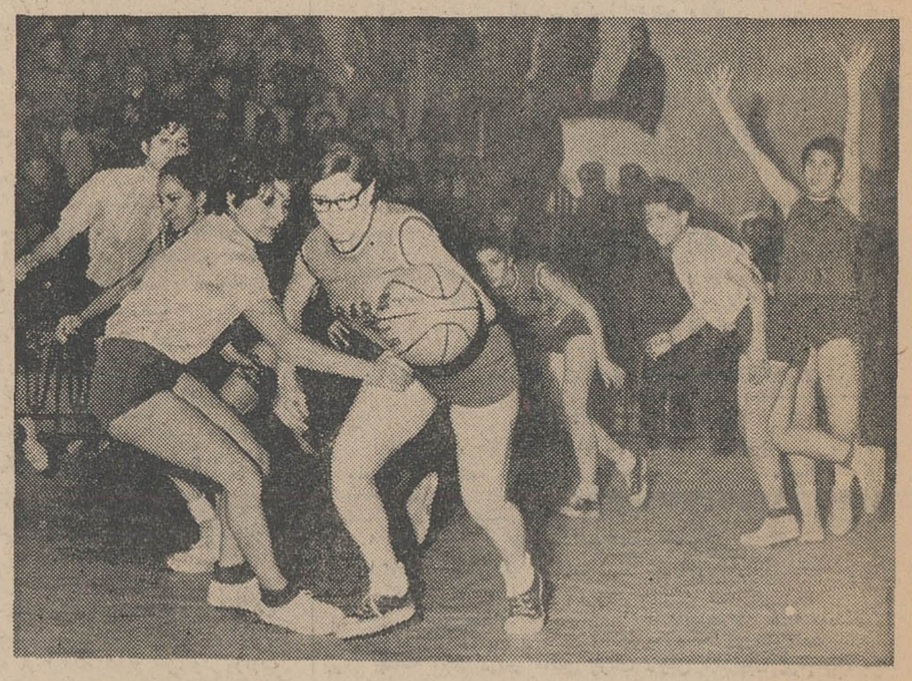

تیم پرامید آرارات در این دوره به آسانی‌مغلوب انجمن‌دوشیزگان وبانوان شد «۳۷-۴۷» وبا این شکست شانس دیدار نهائی‌را از دست‌داد

بعدازبرگزاری ۲۴ دیدار در سری مسابقات بسکتبال قهرمانی باشگاه های‌تهران در قسمت‌بانوان امشب تیمهای انجمن دوشیزگان و بانوان‌وپاس در بازی نهائی در مقابل یکدیگر قرارخواهندگرفت و تیم پیروز با عنوان‌قهرمان‌باشگاه های تهران میدان را ترك‌خواهد گفت.

هراین‌دوره مسابقات در آغازده تیم حضور داشتند که دردوگروه پنج تیمی بازیهای مقدماتی رابطور دوره‌ای برگزار کردند .

دردسته اول ضمن وجود تیمهائی چون آریا - حمید و شهربانی. دو تیم پاس -انجمن چون گذشته شانسی‌برای سایرین باقی‌نگذاردند ودر گروه دوم نیز آرارات- تاج بابرتری مطلق تیمهای پیروز- شاه عزیز وصدری را پشت‌سر گذاردند

رویهم گذشته از پیروزی تاج برآرارات در دور مقدماتی همه‌چیز همچنانکه از آغاز قابل پیش بینی بود صورت‌گرفت، تاجیها درمقابل آرارات باچهره‌ای ظاهر شدند که بدون‌شك اگرقادربودنددرتمام دیدار ها آن را حفظ کنند،شوارنبود، در دیدار نهائی شاهد ظهورمجدد این‌تیم‌باشیم.

ولی علیرغم پیروزی «۳۵-۳۸ »در برابرآرارات بعدازشکست‌دردیدار نیمه نهائی مقابل پاس شانس‌بازی های اوج را از دست دادند واین شکست‌در شرایطی‌بوجود آمد که فقط در پایان وقت‌یك امتیاز از حریف عقب مانده‌بودند «۳۳-۳۴» در حالیکه‌اگر «ژانت‌ساورا »سانتر بلنداین تیم که‌بازیهای گذشته‌او را **در تیم پاس دیده‌بودیم ،توفیق**

دنیای ورزش

گارمیش (آلمان)

آندره نیلاقهرمان‌اسلتینك نمایش چکسلواکی که ۱۸ سال دارد شب‌پیش‌درمسابقات قهرمانی اروپا در این رشته‌به مقام قهرمانی رسید .

پاتریك پرا از فرانسه و سرگی چتوروخین روسی به ترتیب دوم و سوم شدند.

*** آتن (یونان)**

تیم بسکتبال «پاناتینایکوس» قهرمان باشگاههای یونان در دور دوم مسابقات جام حذفی بسکتبال باشگاههای اروپادر بازی برگشت خودبا تیم‌بنفیکا ازپرتقال(۷۰-۱۱۱) پیروز شد .

پاناتینایکوس که در بازی رفت (۷۴-۱۰۱) پیروز شده بود بااین پیروزی بدور بعد بازیها راه یافت .

*** بارسلون (اسپانیا)**

تیم فوتبال بارسلون از اسپانیا بامساوی (۲-۲) که شب گذشته در برابر تیم (لین) از نروژ بدست آورده بدور نیمه نهائی مسابقات فوتبال جام در جام‌باشگاههای اروپا راه یافت .

درجمع دودیدار تیم بارسلون (۴-۵) پیروز گردید .

*** اکرا (غنا)**

تیم فوتبال برزیلی«سانتوز استار» در مسابقه با تیم منتخب فوتبال غنا با نتیجه (۲-۲) مساوی کرد .

اولین گل مسابقه در دقیقه۲۵ توسط‌تیم میزبان‌بثمر رسید ولی هشت دقیقه بعد «پله»مروارید سیاه فوتبال برزیل گل مساوی‌را زد.

دوگل دیگر مسابقه به ترتیب در همین نیمه‌برای تیم غنا وسانتوز بدست آمد . گل دوم سانتوز نیز توسط پله بثمر رسید.

*** سیدنی (استرالیا)**

«بیل برك‌فیلیپس» رئیس سابق‌فدراسیون جهانی شنا اعلام کرد ، رکورداخیر« کارن موير» شناگر آفریقای‌جنوبی دررشته شنای ۴۴۰ یارد که با زمان ۲۱ر۵ دقیقه رکورد تازه‌ای محسوب می شود،از نظر فدراسیون‌جهانی‌برسمیت شناخته نخواهد شد .

وی‌اضافه کرد علت‌این‌امر به این خاطراست که در جلسات کمیته‌المپیك گذشته تصمیم گرفته‌شدفقط‌رکورد-هائی برسمیت شناخته شوند که با واحد های «متریك » بدست آمده باشند .

*** فیلادلفیا (امریکا)**

دردور دوم مسابقات تنیس بین‌المللی انفرادی مردان در فیلادلفیا این نتایج بدست آمد .

ردلاور ازاسترالیا۵-۷و۱-۶ برنی‌بوخولتز ازامریکاپیروز شد .

تونی‌کوتس برزیلی۵-۷و ۳-۶ مغلوب پی‌گونزالز از امریکا گردید .

کن رزوال قهرمان‌مشهور استرالیائی باب‌موراز افریقای جنوبی‌را با نتیجه ۱-۶و۴-۶ مغلوب کرد .

پاسارل امریکائی ۳-۶ و ۲-۶ پیریاك اهل‌یوگسلاوی را شکست داد و این‌مسابقات همچنان ادامه دارد ..

خبرهای روز

به امر شاهنشاه

درمکه ومنی وعرفات بیمارستان دایر میشود

*** شیروخورشید سرخ امسال نیز امور درمانی حجاج را اداره خواهدکرد**

بفرمان اعلیحضرت همایون شاهنشاه آریامهر برای کمك بامور درمانی زائران خانه خدا امسال نیز در هنگام برگزاری مناسك حج از طرف جمعیت شیر و خورشید سرخ ایران یك بیمارستان یك صد تختخوابی و ۸ درمانگاه در مکه یك درمانگاه عمومی و بیمارستان ۲۵ تختخوابی در منی و یك درمانگاه عمومی و بیمارستان ده‌تختخوابی در عرفات‌مستقرخواهد گردید.

به‌حسب الامر والاحضرت‌شاهدخت شمس پهلوی ریاست عالیه جمعیت شیروخورشید سرخ ایران سرپرستی هیئت پزشکی اعزامی این جمعیت‌به آقای‌دکتراحمد دانشور محول‌گردیده است.

بازگشت روسای مجلس سنا واطاق صنایع

آقایان شریف‌امامی رئیس‌مجلس سناوسناتور طاهر ضیائی رئیس اطاق صنایع‌ومعادن‌نیمه شب‌دیشب از سفر ده روزه خود به چین ملی به‌تهران بازگشتند ودرفرودگاه مهرآباد مورد استقبال سناتورها وصاحبان صنایع‌و معادن قرار گرفتند.

آقایان‌شریف‌امامی و ضیائی دراین سفر ازواحد های صنعتی چین ملی دیدن کردند و بامقامات اقتصادی‌و صاحبان صنایع آنکشور ملاقات‌ومذاکراتی‌انجام دادند.

رئیس اطاق صنایع و معادن‌در چندجلسه که صاحبان صنایع‌چین ملی‌در آن حضورداشتند ،پیرامون پیشرفت های سریع اقتصادی‌ایران سخنرانی هائی کردو امکانات سرمایه گذاری و مشارکت بخش خصوصی آن کشور را در ایران تشریح نمود.

شرفیابی دکتر اقبال بحضور پادشاه مراکش

آقای دکتر اقبال رئیس هیئت‌مدیره ومدیرعامل شرکت ملی نفت ایران که بمراکش سفر کرده‌است بامداد دیروز درکاخ «فض» مقر زمستانی اعلیحضرت سلطان حسن دوم‌پادشاه مراکش بحضورمعظم‌له باریافت این شرفیابی مدت یکساعت بطول‌انجامید

تبدیل شماره اتومبیلها ادامه دارد

امروز صاحبان اتومبیلهای سری ۲۳ تهران‌به کلانتریها مراجعه و تقاضانامه‌های مربوط به تعویض پلاك را تکمیل نمودند و تا ساعت هشت بعدازظهر نیز وقت دارند که این کار را انجام دهند.

فردا نیز نوبت سری ۲۴ است و دوشنبه سری ۲۵ باید برای‌تعویض پلاك خود اقدام نمایند.

پلاکهای جدید (تهران‌الف) مربوط به اتومبیلهای سری ۱۷ تا ۱۹ تاکنون آماده گردیده و از طریق کلانتری‌ها بمنازل‌صاحبان‌اتومبیلها ارسال گردیده است. و تعدادی از آنها باتومبیلها نصب گردیده‌است.

کلاسهای درس دانشکده‌ها تشکیل شد

صبح‌امروز بیشتر کلاس های درس دانشکده‌های مختلف‌دانشگاه تهران پس‌ازثبت نام نیمسال دوم تحصیلی شروع بکار کردند.

پیش بینی هوا

هوای سواحل دریای‌مازندران ابری توام بابارندگی که به تدریج در بعضی نقاط‌تبدیل به ریزش برف خواهدشد.

هوای‌استانهای آذربایجان شرقی و غربی ، فرمانداری کل همدان و استان های کردستان ، لرستان ابری همراه باریزش متناوب برف وباران ،هوای‌استان‌خوزستان نیمه ابری بتدریج تمام ابری همراه با وزش نسبتا شدید باد سطحی و گردو غبار که بتدریج مستعدبارندگی‌خواهد شد.

هوای شهرستانهای‌شمالی خراسان نیمه ابری بتدریج‌بر مقدار ابر ها افزوده میگردد، هوای نواحی مرکزی‌واستان فارس کمی ابری به تدریج نیمه ابری،هوای‌تهران‌قسمتی ابری‌بتدریج تمام‌ابری‌واحتمالا ازاواسط شب‌همراه‌بارندگی خواهدشد که‌دارارتفاعات‌شمالی بصورت برف خواهد بود ، هوای سایر نقاط ایران کمی تاقسمتی ابری خواهد شد. ضمنا در طی ۲۴ساعت آینده حرارت هوای کلیه نقاط ساحلی‌دریای مازندران و شهرستانهای شمالی خراسان واستان آذربایجان ۶ الی ۷ درجه سردترخواهد شد ، حداکثر حرارت امروزتهران ۸درجه بالای صفر که‌نسبت بروز گذشته تغییر محسوسی نخواهد کرد.

بحران شدید در کویت

*** بدنبال بازداشت ۳۰۰ نفر در کویت صدها نفرازاین کشور اخراج شدند**

*** یك سرهنك ارتش که بمب همراه داشت بازداشت‌شد**

● بحران کویت اثر وخیمی بر دنیای عرب دارد

بیروت - آسوشیتد پرس - خبرگزاری فرانسه- دولت کویت به مبارزه شدیدی علیه یك گروه خرابکار که گفته میشود مسئول بمب‌اندازیها و انفجار های نزدیك ساختمان های دولتی است شروع کرده‌اند . تاکنون۳۰۰ نفرکویتی و عرب های خارجی که در کویت کار میکنند دستگیر شده‌اند .صد ها نفر از کارگران مهاجر خارجی بعنوان عناصر مظنون و نامطلوب از کشور اخراج شده‌اند .

در کویت تعداد عرب های‌غیر- کویتی از خود کویتی ها بیشتر هستند و نسبت آنها ۲۶۰ هزاربه ۲۴۰ هزار نفر است .

روزنامه «الرای‌العام» بزرگترین روزنامه کویت نوشت بازداشت شدگان محاکمه خواهند شد . یکی ازکسانی که هنگام‌دستگیری بمبی همراه داشته یك سرهنك ارتش مصر است .

کویت که صاحب ۱۷٫۷ درصد ذخایر شناخته شده نفت‌جهان‌است درماه گذشته برای‌اولین‌بار بااعتصاب کارگران نفت‌روبروشد . کارگران تقاضا داشتند قانون جدیدی تنظیم شود که بموجب‌آن‌درآمد بیشتری نصیب آنها بشود . این اعتصاب صنایع نفت کویت را بمدت ۴۸ ساعت فلج کرد . روز ۲۵ ژانویه چند بمب در نزدیکی ادارات‌دولتی منفجر شد و اعلامیه هائی پخش شد که در آنها سقوط حکومت شیخ کویت طلب شده‌بود .روزنامه الرای‌العام نوشته است علاوه بر ۳۰۰ نفری که بهمین مناسبت بازداشت شده‌اند۴۱۸نفر نیزبعلت ورود غیرمجاز به کویت دستگیر شده‌اند .

دولت کویت روزنامه «الطلیعه» را که به‌جبهه آزادی‌خلیج بستگی دارد تعطیل کرده است .

دولت کویت‌هرساله ۱۳۲ میلیون دلار به مصر و اردن کمك میکند. بحران داخلی و فلج شدن صنایع نفت کویت ممکن است اثرات وخیمی در دنیای عرب داشته‌باشد.

دنباله اخبار خارجه

بحران روابط دولت ونظامیان در ترکیه؟

آنکارا - آسوشیتد پرس - بیش‌از هشت سال از هنگامی که حکومت ترکیه به غیرنظامیان سپرده شد میگذرد ولی تلاش حکومت غیرنظامی برای کنترل کردن نظامیان هنوزموجب بحرانی شدن اوضاع میشود .

دوران خدمت ژنرال « تورال » رئیس ستاد ارتش ترکیه ماه‌آینده پایان می یابد . ممکن است‌دولت او را بازنشسته کند و یا دوران خدمت او را بعنوان رئیس ستاد سه سال دیگر تمدید کند .

مطبوعات درباره مقاصد دولت و ژنرال تورال شایعات گوناگونی انتشار میدهند .

سیاستمداران از دولت خواسته‌اند که در این مورد فورا تصمیم‌بگیرد و به شایعات‌پایان دهد. اماسلیمان دمیرل که باید تصمیم بگیرد از هرگونه اظهارنظری‌خودداری‌میکند و میگوید «این موضوع حساسی است.»

ژنرال تورال فرمانده سرسخت قریب نیم میلیون سرباز ترك‌است که بیشتر آنها وابسته به پیمان ناتو هستند .

در سال ۱۹۶۰ ارتش ترکیه حکومت‌حزب دمکرات‌عدنان‌مندرس را سرنگون کرد و از آن هنگام تا انجام انتخابات در اکتبر ۱۹۶۱ ترکیه بدست یك‌گروه از افسران اداره میشد .

مفسران روزنامه ها با عنوان کردن مطالبی‌نظیر «لحظات‌بحرانی» و«عصبانیت مردم»به شایعات‌موجود دامن میزنند .

آنها بخصوص به تمایل ژنرال «تورال» برای آنکه رئیس‌جمهوری ترکیه بشود توجه نشان میدهند . ازهنگام انقلاب ترکیه پست‌ریاست جمهوری را همیشه به افسران عالیرتبه بازنشسته سپرده‌اند .

اشتباه جدول

جدول کلمات متقاطع درصفحه ۱۲ متاسفانه اشتباه چاپ شده استو صحیح آن بشرح زیر است و خوانندگان میتوانند از روی نمونه زیرآنرا ابتدا تصحیح وسپس حل نمایند .

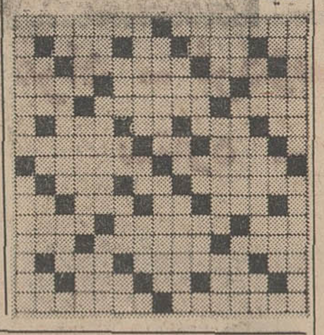

ارتشبد آریانا امشب بعراق میرود

تیمسار ارتشبد آریانا رئیس ستاد بزرك‌ارتشتاران درراس یك هیئت نظامی‌بدعوت‌رئیس‌ستادارتش عراق امشب از پاریس به بغداد میرود .

رئیس ستاد بزرك ارتشتاران هفته گذشته از کشور مراکش دیدار رسمی بعمل آورد و سپس برای یك‌اقامت کوتاه و خصوصی رهسپار فرانسه گردید .

انتصابات دادگستری

احکام این انتصابات آخر وقت امروز در وزارت دادگستری صادر شد :

آقایان مصطفی انواری به‌ریاست دادگستری اراك، احمد صدیق‌متولی بریاست دادگستری مراغه ، هاشم فلاح بریاست شعبه ۵ دادگاه‌بخش تهران وصلاح‌الدین‌فلسفی بریاست شعبه ۸ دادگاه شهرستان تهران .

اتوبوسهای بی بخاری اجازه کار ندارند

اتوبوس های موتورجلو شرکت های مسافربری باید ظرف ۱۵ روز بخاری نصب نمایند . در غیر این صورت ازکار آنها جلوگیری می شود .

صبح امروزپلیس‌راه ژاندارمری طی اطلاعیه‌ای این‌مطلب رابشرکت های مسافربری یادآور شده‌است.

برق لوله سراسری از خوزستان تامین میشود

برای تامین پانزده‌هزار کیلووات برق مورد احتیاج تصفیه خانه‌گاز «بیدبلند» و دستگاه های جمع‌آوری گاز درمناطق نفت خیز جنوب درسد محمدرضاشاه بامداد امروز قراردادی بین شرکت ملی نفت‌ایران‌وسازمان آب وبرق خوزستان بسته شد این قرارداد راآقای سعید نقوی عضوعلی- البدل هیئت مدیره و سرپرست طرح های اجرائی شرکت ملی نفت ایران و آقای مهندس منصورعسگری‌رئیس قسمت برق سازمان آب و برق خوزستان در اداره مرکزی شرکت ملی نفت‌ایران امضاء کردند .

سخنگوی شرکت ملی نفت ایران دراین‌مورد اظهارداشت که‌حتی‌الامکان سعی میشود برای استفاده از نیروی برق مورد نیاز درطرح شاه‌لوله‌گاز ایران از شبکه های برق موجود در کشور استفاده گردد و ضمنا چندین دستگاه مولد برق یدکی در محل تاسیسات نصب گردیده است که درصورت لزوم از آنها استفاده‌گردد

سخنگوی نامبرده افزود که مدت این قرارداد پنجسال استو درصورت رضایت دوطرف این‌مدت‌تمدیدخواهد شد نرخ برق خریداری شده طبق تعرفه‌های متداول سازمان آب وبرق خوزستان محاسبه خواهد شد .

کنگره جهانی فوتبال

صبح امروز کنگره جهانی هیئت رئیسه کمیته داوران فدراسیون جهانی فوتبال در هتل بین المللی گشایش یافت در این کنگره سراستانلی روس رئیس فدراسیون فوتبال جهانی ، پرفسور آندرجویك وداوران شرکت داشتند .

نطق افتتاحیه کنگره توسط تیمسار سرلشگر خسروانی معاون نخست وزیر و سرپرست سازمان تربیت بدنی و تفریحات سالم‌قرائت شد .

این کنگره برای بررسی پیرامون مقررات و تفسیر قوانین داوری و طبقه‌بندی کلاسهای بین‌المللی و ارزیابی مسائل مختلف راجع به داوران فوتبال تشکیل گردیده است .

شرکت کنندگان دراین کنگره که از شخصیت های ورزشی ممالك جهانند ساعت نه ونیم صبح فردا در آرامگاه اعلیحضرت رضاشاه کبیر حضور میابند و با نثار تاج‌گل ادای احترام می کنند .

امروز پیش‌از ظهر نیز اعضای کنگره به حضورواالاحضرت‌شاهپور غلامرضاپهلوی رسیدند .

در جلسه افتتاح صبح امروز ، تیمسار سرلشگر خسروانی ضمن خیرمقدم از حاضرین برای‌شرکت در این کنگره سپاسگزاری کرد.

مقررات ثبت نام

بقیه‌ازصفحه‌اول

۲۰ بهمن ماه جاری تا آخر وقت اداری روز دهم فروردین ماه ۴۸با رعایت نکات زیر انجام خواهد شد.

داوطلبان باید تقاضانامه‌ای طبق نمونه‌ای که در جراید چاپ می‌شود تنظیم کرده باتضمام مدارك زیربا پست سفارشی دو قبضه به نشانی تهران ،خیابان سپه،دبستان نظامی، اداره‌کل امتحانات ارسال دارند ودر پشت پاکت‌بنویسند در امتحانات‌چه کلاسی شرکت خواهند کرد.

تقاضانامه‌هائیکه بعداز دهم‌فروردین به پست تحویل شود بلااثر است.

مدارك ثبت نام

۱- تقاضانامه‌ایکه با خط خود داوطلب تنظیم شده باشد .

۲- ۶قطعه عکس ۳×۴ برقی که در سال جاری گرفته شده باشد.

داوطلب باید به‌خط خود نام و مشخصات سجلی خویش را ازروی شناسنامه در پشت عکس‌ها بنویسد وهمراه یکبرك رونوشت مصدق شناسنامه‌وعین آخرین‌مدرك‌تحصیلی ورسیدبانکی ۵۴۰ریال‌برای‌امتحانات ششم متوسطه ، ۵۱۰ ریال برای امتحانات چهارم و پنجم متوسطه‌و تغییر رشته‌و۳۱۰ریال‌برای امتحانات دوره اول متوسطه و ۱۶۵ ریال‌برای امتحانات ششم ابتدائی ارسال دارد وجوه مزبور باید بحساب شماره ۱۴۹۲ بانك مرکزی ایران ،به‌نام اداره کل امتحانات به یکی ازشعب یا باجه‌های بانك ملی پرداخت‌شده باشد. پس از پایان مدت ثبت نام تاریخ مراجعه داوطلبان و محل‌وروز آن اعلام می‌شود .

داوطلبان باید درخواست نامه‌هائی را که برای ثبت‌نام در جراید چاپ میشود پرکرده‌وباداره کل‌امتحانات ارسال دارند.

در درخواست نامه‌ها ذکر شده است هرگاه اطلاعات و مدارکی که خواسته شده است کامل نباشد بدرخواست داوطلبان ترتیب‌اثرداده نمیشود. پس از ثبت‌نام در تهران تقاضای استرداد یا ارسال مدارك ثبت‌نام به شهرستان یا حوزه‌دیگر برای شرکت در امتحانات آن‌محل تاخاتمه امتحانات پذیرفته می‌شود.

ضمنا وجه‌نام نویسی بهیچ‌عنوانی مسترد نمی‌شود و داوطلبان باید از ارسال مدارك اضافی نیز خودداری کنند.

اولین دسته زائران رهسپار خانه‌خدا شدند

مذاکرات شرکت هواپیمائی ملی ایران و شرکت هواپیمائی سعودی پیرامون نحوه حمل و نقل زائران ایرانی بیت‌الله الحرام عصرپنجشنبه به‌نتیجه رسید و نخستین دسته از زائران خانه خدا بامداد امروز با هواپیمای شرکت هواپیمائی ملی‌ایران به جده عزیمت کردند.

آخرین خبر حاکی است که‌نخستین دسته زائران مرکب از یکصد و ده‌تن ساعت‌یازده‌بامداد امروز واردفرودگاه جده شدند.

بدرقه نخست وزیر

آقای‌امیرعباس هویدا نخست‌وزیر طبق معمول چند سال اخیر اولین دسته زائران خانه خدا را در فرودگاه مهرآباد بدرقه نمود و بآنان سفربخیر گفت .

در مراسم بدرقه آقایان عبداله ریاضی رئیس مجلس شورایملی ، خسروانی‌وزیر کشور ، حسن‌شالچیان وزیر راه ، آقایان علما وروحانیون و گروهی ازشخصیت‌های مملکتی حضور داشتند .

اقدامات سریع

گزارش‌خبرنگار اطلاعات حاکیست که‌بدنبال وصول تلگرام رئیس‌هیئت نمایندگی‌هواپیمائی ملی از جده مبنی برتوافق و پایان مذاکرات هیئت‌های هوائی ایران و سعودی ، کارکنان هواپیمائی ملی ایران بسرعت مقدمات پروازاولین دسته از زائران خانه‌خدا را فراهم ساختند و کار فروش بلیط به زائران از بامداد دیروز آغاز گردید .

بدین ترتیب از امروز تا روزچهارم اسفند ماه که فرودگاه جده بسته خواهد شد یك پل هوائی بین تهران وجده‌برای حمل زائران ایرانی‌بوجود خواهد آمد .

امسال متجاوز از ده هزار نفر از ایرانیان بزیارت خانه خدا خواهند رفت و پرواز های هواپیمائی ملی مرتبا بین تهران و جده دوپرواز خواهد بود .

اطلاعیه شهربانی

شهربانی کل کشور امروز طی اعلامیه ای زائران خانه خدا دعوت کردکه از امروز برای دریافت‌گذرنامه های‌خویش به مسجدسپهسالارمراجعه کنند . متن اعلامیه شهربانی بدین‌شرح است .

باطلاع‌زائرین‌محترم بیت‌الله‌الحرام میرساند گذرنامه های حج که مجانابه ویزای‌سفارت کبرای عربستان‌سعودی رسیده‌باارائه اصل شناسنامه وبلیط دوپهره شرکت هواپیمائی ملی ایران و شماره‌هائیکه هنگام تسلیم اوراق و مدارك داده شده است در روز و ساعات تعیین شده زیر وسیله‌افسران اداره گذرنامه در مسجد سپهسالار واقع‌درمیدان بهارستان تسلیم‌خواهد شد .

از شماره ۱ تا ۲۰۰۰ از ساعت ۱۵ الی ۱۸ نوزدهم بهمن «امروز»

ازشماره۲۰۰۱ تا ۴۰۰۰ از ساعت ۱۵ الی ۱۸ بیستم بهمن «فردا»

از شماره ۴۰۰۱ به بالا از ساعت ۱۵ الی ۱۸ بیست و یکم بهمن «پس فردا»

مراسم امروز

درمراسم بدرقه‌اولین دسته زائران خانه‌خدا که درساعت‌هشت‌ونیم‌بامداد امروز درسالن حج فرودگاه‌مهرآباد انجام شد ابتدا آقای مهاجرانی‌شرحی درباره اهمیت حج‌دراسلام ایراد نمود وطی آن گفت ایرانیان در طول‌تاریخ اسلام از راه تعظیم به‌شعائر مذهبی به‌پیشرفت آئین اسلام کمك بسیار کرده‌اند .

سخنان نخست‌وزیر

سپس تیمسار سپهبد خادمی مدیر عامل شرکت هواپیمائی ملی ایران گزارشی از فعالیت های آن شرکت ایراد نمود که متن آن جداگانه چاپ شده است .

آنگاه آقای هویدا نخست‌وزیرسخن را بدست گرفت و چنین گفت : تعظیم به‌شعائر اسلامی و احترام به مقدسات مذهبی وظیفه‌ماست .بسیار خوشوقتم از اینکه امسال نیزخداوند به‌من توفیق داد‌تادراین‌مراسم‌شرکت کرده و اولین گروه زائران خانه‌خدا را بدرقه کنم .انسان‌نمی‌تواندبی‌نیاز از دین‌و معنویات زندگی کند و سعادتمند باشد هراندازه بشریت‌در صنعت و علم پیش میرود‌احتیاج‌جامعه به‌اصول معنویت و اخلاق شدیدتر و بیشتر میگردد و امروز درسراسر جهان بسیاری از مشکلات مولودضعف مبانی اخلاقی ودورماندن مردم از تعالیم انبیاءالهی است .

درهمین فریضه حج آداب‌واحکامی قراردارد که رمز دعوت انسان است به‌عدالت و مبارزه باعنصرپرستی و تبعیض‌نژادی .

روح حج و فلسفه اجتماع مسلمین در مکه ومنا توجه به‌مساوات و دور ریختن خودپرستی‌ها است . آقای نخست‌وزیر گفت ازهمین‌رو است که درکشورما به‌موازات سعی‌درراه‌پیشرفت های اقتصادی و علمی به‌تقویت مبانی دین و اخلاق نیز توجه بسیار میشود تاجامعه ما از حیث ماده‌و معنا و علم و اخلاق هردو تحرك و پیشرفت‌داشته باشد .

«شاهنشاه آریامهر که خود نیز دراین سال‌خانه خدارا زیارت کردند به‌فلسفه های بزرگی که در امرحج نهفته است مکرر در فرمایشات خود اشاره میفرمایند . »

از پیشگاه پروردگار توانادرخواست دارم که همه حجاج خانه خدارا که از گوشه و کنار دنیا به‌مکه‌می‌آیند و خصوصا شماهموطنان عزیز را به سلامت‌بوطن برگرداند .

آقای هویدا سپس از اولین‌هواپیمای حامل زائران خانه‌خدا دیدن کرد و درساعت ده بامداد هواپیمای مذکور آسمان تهران را بسوی جده ترك گفت .

مقررات امتحانات

وبرورش که باداره کل امتحانات صادرشد‌بمرحله عمل در خواهد آمد وبرای رفع مشکلات امتحانی وبهبود روش ارزشیابی بررسی ها ومطالعاتی بوسیله‌افراد صاحبنظر انجام خواهدشد . همچنین انجام امور کلیه‌امتحانات منحصرا به عهده‌اداره کل‌امتحانات محول‌شد واداره مزبور از این پس‌امتحانات نهائی‌دبستان هاودبیرستان ها و امتحانات ابتدائی و اول تا ششم متوسطه داوطلبان متفرقه مرکز وشهرستان ها را زیرنظر خواهد داشت، بااین‌ترتیب کاررسیدگی به مدارك وتعیین مسئولین امتحانات وکلیه‌امور دیگر بوسیله اداره کل امتحانات انجام میشود .

مشکلات قانون استخدام

بقیه‌ازصفحه‌اول

بوضع کارمندان دولت حاکم بود بمراتب‌بهتر است و بااجرای‌این‌قانون میتوان نظم اداری بوجود آورد .

بااجرای این قانون وضع کارمند دولت ، در کشوریکه درحال پیشرفت می‌باشد ، روشن‌میگردد و بایددرنظر داشت که تمرکز تشکیلاتی که‌بر پایه این قانون بوجود آمده است ، کار دولت را سنگین‌تر نموده است، زیرا دولت باید کارمندی‌که‌میخواهد آینده را بسازد باطرز تفکر خاص و نظام‌اداری رهبری نماید . در دوره برنامه چهارم باید طرز فکر افراد طوری باشد که از انتقاد نهراسند ودرحرفه خود صاحبنظر باشند .

دوره موقق

آقای کاظم‌زاده پس از ذکرمسائل مختلف درزمینه های گسترش فکری و کارهای دستجمعی دربرنامه چهارم گفت : تردید ندارم که دوره برنامه چهارم یك دوره موفق خواهدبود و دراین نظام قطعا و حتما نظام اداری بوجودخواهد آمد و اگراز نه‌درصد پیش‌بینی‌شده دربرنامه پیشرفت‌بیشتر نشود ، کمتر نخواهدشد .

باحضور نخست وزیر

رسیدگی به بودجه شروع شد

درجلسه امروز کمیسیون بودجه مجلس شورای ملی که برای رسیدگی‌بلایحه بودجه کل کشور درساعت نه و نیم بامداد تشکیل گردید آقای نخست وزیر و چندتن از وزراء ،معاونین‌پارلمانی‌وزارتخانه ها ، مدیر عامل سازمان برنامه، معاون نخست‌وزیر ورئیس دفتر بودجه وروسای و طراحان بودجه حضور داشتند.

ابتدا آقای نخست‌وزیر پیرامون بودجه توضیحاتی داد ودر مورد تبصره دیگری که به موجب آن‌به سیل‌زدگان جنوب کمك‌خواهدشد آقای نخست‌وزیر گفت : دولت‌از محل صرفه‌جوئیهای خود مبلغی به سیل‌زدگان جنوب کمك خواهد کرد .

گزارش خبرنگار مادر آبادان حاکیست،

براثر طغیان رودخانه «جراحی»

اطراف آبادان را سیل فرا گرفت

*** هورکرافت، نیروی دریائی بنقاط سیل گرفته اعزام گردید و در اطراف‌آبادان سدی بطول ۶ متر ساخته میشود**

دیروز باطغیان شدید رودخانه «جراحی» خوزستان سیلاب ازطریق شادگان بطرف آبادان جاری شد و چند دهکده اطراف این شهر رافرا گرفت .

گزارش خبرنگار مادر آبادان حاکیست،

چون طغیان رودخانه جراحی ادامه دارد ، از دیروز تاکنون‌باصدها کیسه شن درنقاط سیل‌گیر آبادانی‌سدبندی میشود تا از سرازیرشدن آب بطرف شهرآبادان جلوگیری گردد .

هم‌اکنون دراطراف آبادان دریاچه‌ای از سیلاب‌بوجودآمده و بدهات‌آسیب زیادی رسیده است .

ظرف دیروز و امروز حدود ۳۰ هزار گونی شن درنقاط سیل گیرآبادان چیده شد که از جاری شدن آب به طرف شهر جلوگیری شود .

اعزام «هورکرافت»

صبح امروز«هورکرافت» نیروی دریائی شاهنشاهی بفرماندهی‌والاگهر شهریار وارد آبهای « بهمنشیر » آبادان شد تابرای کمك بساکنان دهات سیل گرفته‌به‌آن نقاط اعزام شود .

بقرار اطلاع سدی که‌باکیسه های شن درنقاط سیل‌گیر آبادان ایجاد میشود ۶متر ارتفاع خواهد داشت .

***تخلیه دهکده**

امروز قریه «مارد» واقع در ۳۰ کیلومتری آبادان که بمحاصره‌سیل افتاده است‌بدستوراستاندار خوزستان تخلیه شد وچند کامیون برای انتقال ساکنان آن به‌آبادان اعزام گردید. ساکنان نقاط مسکونی بهمنشیر و فرح‌آباد نیز بتدریج خانه‌های خودرا تخلیه میکنند .

تماس با نخست وزیر

صبح امروز جریان سیل آبادان، تلفنی توسط آقای سالور استاندار خوزستان به‌آقای هویدانخست‌وزیر اطلاع داده شد و بقرار اطلاع‌وضع سیل و اقداماتی که در جهت کمك به‌سیلزدگان صورت میگیرد مرتبا باطلاع‌وی میرسد .

زلزله در خوزستان

ساعت چهاروچهل‌دقیقه بامدادروز گذشته زمین لرزه خفیفی درشهرهای شوش ، هفت تپه واندیمشك رویداد وباعث وحشت اهالی این‌مناطق گردید ولی خوشبختانه خسارتی وارد نیامد. طبق گزارش خبرنگاران‌ماهنوز معلوم نیست زلزله دردهات اطراف خساراتی ببارآورده‌است یانه .

به‌زندانیان آزاد شده باید کار داد

ساعت ۱۰ صبح امروز سمینار اشتغال زندانیان آزاد شده‌ومسائل اجتماعی این گروه‌درتالاراجتماعات وزارت کار و امور اجتماعی‌تشکیل گردید .

این‌سمینار با همکاری‌وزارت دادگستری وشهربانی کل کشور ترتیب داده شده است و تا روز یکشنبه ۲۷ بهمن ماه ادامه‌خواهد داشت‌و قطعنامه ای در این زمینه تهیه خواهد نمود .

هنگام گشایش این‌سمینار آقای عبدالمجید مجیدی وزیر کار گفت: چه بسیار از افراد جامعه که به علت بیکاری وبیکارگی و فقدان تخصص انحراف‌را دریچه خروج ازتنگنای فقر و تنگدستی تصور کرده وارتباط آنها با جامعه بعلت حکومت قانون برای مدتی معین منقطع می گردد .باین قبیل‌افراد منحرف‌باید فرصت اصلاح داده شود .

سخنان رئیس شهربانی

بعد از سخنان وزیر کار تیمسار سپهبد مبصر رئیس شهربانی کل کشور طی سخنانی گفت برای من چند صفحه ای‌بعنوان‌سخنرانی تهیه شده‌است که در این جا بخوانم من این کار راهیچوقت‌نمی‌کنم وباتوجه به کیفیت مجلس چیزهائی که بنظرم میرسد بیان می‌کنم.

رئیس شهربانی ضمن اشاره به مکتب دفاع اجتماعی گفت امروز مجرم را یك بیمار به حساب می‌آورند‌بیماری که‌برای جامعه‌خطرناك است .وباید بهر کیفیت و صورتی که هست بیمار مجرم‌درمان شودو نجات یابد تا علت و کیفیت بیماری بررسی و مشخص نشود مداوای بیماری عملی نیست بیمارستان مجرمین زندان استو برای‌بهبود حال وبرگرداندن مجرمین مانند عضو سالم باجتماع یك سلسله اقداماتی انجام می گیرد و علل ارتکاب جرم کشف میشود .

وقتی علل بدست آمد برای مداوای بیماری و مبارزه مثبت با آن اقدامات لازم بعمل می‌آید .

بررسی و تحقیق

«ما در وضع فعلی در زندان‌های خود ضمن بررسی و تحقیق ازجهت وقوع جرائم اقداماتی را شروع کرده‌ایم، آنچه‌مسلم است‌مجرمین معمولا یا بعلت فقر یاجهل مرتکب جرم میشوند. برای مبارزه منطقی، باید این دو عامل را از بین برد. ما برای این منظور «بهتر کردن زندگی» ، در زندان اقداماتی‌انجام داده‌ایم کارگاههای حرفه‌ای در زندان‌بوجودآمده است کمزندانیان موظف شده‌اند در طول زمانیکه‌در زندان بسر میبرند حرفه‌ای یاد بگیرند باین وسیله از یك طرف بخانواده خود کمك مینمایند از طرف دیگر در موقع بیرون رفتن اززندان پس‌اندازی خواهند داشت در زمینه مبارزه با جهل زندانیان نیزاقدامات وسیع انجام شده‌است.

دستور صدور احکام ترمیم

دستور صدور احکام‌ترمیم حقوق بازنشستگان کشوری امروز ازطرف اداره کل‌بازنشستگی به موسسات دولتی مشمول قانون استخدام‌داده شد.

بموجب تبصره ۱۲ قانون متمم بودجه‌سال ۴۷ دولت مکلف‌گردیده که یکلیه بازنشستگان اداری که حداکثر مدرك تحصیلی آنان‌دیپلم میباشد بیست در صد اضافه‌حقوق بپردازد.

در بخشنامه اداره کل بازنشستگی قید‌گردیده که به منظور ایجاد رویه‌ای واحدوتسهیل و تسریع‌در اجرای تبصره ۱۲ متمم بودجه‌سال ۴۷ ، نمونه احکام لازم ودستور - العمل مربوطه ارسال میگردد.

اداره کل بازنشستگی از کلیه موسسات مشمول قانون استخدام درخواست کرد که قبل از ابلاغ دستورالعمل ونمونه احکام ترمیم حقوق‌بازنشستگان از صدور هر گونه‌حکمی دراین‌خصوص‌خودداری نمایند.

خبرنگار ما اضافه میکند،نمونه حکم جدیدترمیم‌حقوق‌بازنشستگان و دستورالعمل اجرائی آن ظرف همین هفته به کلیه‌واحد ها و موسسات مشمول ارسال خواهد شد.

حداقل

تعداد کارمندان‌بازنشسته کشوری دولت درحال حاضر ۴۰ هزار نفر میباشند که چون این ترمیم‌حقوق فقط‌اختصاص بکارمندانی دارد که حداکثر مدرك‌تحصیلی آنان‌دیپلم میباشد ۷۵ تا ۸۰ در صد کارمندان بازنشسته می‌توانند از این ترمیم استفاده نمایند.

جزوترمیم‌حقوق کارمندان بازنشسته حقوق‌وظیفه‌بگیران‌ومستمری‌بگیران و شهریه‌بگیران نیزترمیم‌میگردد.

باید دانست‌که سال گذشته‌حقوق دسته‌ای از مستمری بگیران‌دولت حداقل تاسه هزار ریال در ماه ترمیم گردیدو با ۲۰ در صدی‌که طبق تبصره ۱۲ متمم بودجه به حقوق آنان اضافه خواهدگردید حداقل در یافت آنان ماهانه۳۶۰۰ ریال خواهدشد.

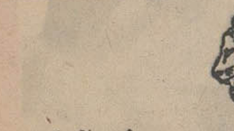

اطلاعیه هواپیمائی ملی ایران

هواپیمائی ملی‌ایران‌دیشب اطلاعیه زیر را انتشارداد .

چون فرودگاه جده‌درتاریخ چهارم اسفند ،برابر ششم ذیحجه ، بسته‌خواهدشد کلیه زائران محترم بیت‌الله الحرام باید تا آن تاریخ به جده اعزام شده‌باشندو چون‌امکان انجام پرواز در هر روز محدود بتعداد معینی است چنانچه زائران‌در روزهای‌اولیه‌مراجعه ننمایند هواپیمائی‌ملی ایران نخواهد توانست برای‌روزهای دیگر جا ذخیره کند لهذا از کلیه زائران محترم تقاضا می‌شود هرچه زودتر با در دست داشتن بلیط ،گذرنامه وبرك بهداشتی برای‌ذخیره‌جا به قسمت «نگهداری جا» در فرودگاه مهرآباد ، سالن مخصوص‌حج‌مراجعه‌فرمایند.»

اطلاعیه باشگاه لاینز یوسف آباد

فیلم انعکاس در چشم طلائی که قرار بود روز دوشنبه ۲۱ بهمن ماه در سینما نیاگارا بنفع امور خیریه باشگاه بنمایش گذارده شود بعلت تاخیر در وصول کپی فیلم نمایش آن بروز سه‌شنبه ششم اسفند ماه ساعت ۹٫۳۰ موکول گردیده است .

باکمال معذرت از دارندگان کارت های دعوت تقاضا میشود در روز و ساعت فوق برای تماشای فیلم مزبور در سینما نیاگارا حضور بهمرسانند .

آ-۳۵۹۹۱

تازه‌عروسی از خانه شوهرش فرار کرد

«معصومه» یکماه پس از عروسی دست بخودکشی زده بود

امروز جوانی که خودرا «جمشید» معرفی می کرد، به روزنامه اطلاعات مراجعه کرد و اعلام داشت که همسرش بدون اطلاع، خانه وزندگی اورا ترك گفته و جستجوی او برای پیدا کردن همسرش که پنج ماه قبل با وی عروسی کرده بود، بجائی نرسیده است.

«جمشید» داستان زندگی خود را چنین تعریف کرد:

پنج ماه قبل با دختر شانزده ساله ای بنام «معصومه» که در همسایگی ما زندگی می کرد و خانواده وی با خانواده من رفت‌وآمد داشت، آشنا شدم واز او خوشم آمد وپدرومادرم رابرای خواستگاری از او نزد پدر و مادرش فرستادم وباموافقت والدین «معصومه» ما با هم عروسی کردیم وروز های اول زندگی ما بدون هیچگونه حادثه‌ای گذشت.

معصومه

خودکشی

تا اینکه در ماه دوم زناشوئی معصومه بدون هیچگونه‌دلیلی‌دست به خودکشی زد و خودرا مسموم کرد و اگرکمی دیرتر متوجه‌شده بودم، جان خودرا از دست داده بود.

من پس‌از این پیشامد، در صدد پیدا کردن علت خودکشی‌معصومه برآمدم ولی‌هرچه جستجو کردم نتوانستم، دلیلی برای کار اوپیدا کنم.

قضیه پسر عمو

ازاین قضیه روز ها گذشت و من هم کم‌کم موضوع خودکشی معصومه را فراموش کردم.تا اینکه ناگهان با موضوع تازه ای روبرو شدم و آن این بود که‌متوجه شدم، معصومه پسر عموئی دارد که‌پنهانی برایش‌نامه مینویسد و این امر مرا کنجکاو کرد و بالاخره موفق شدم یکی‌از نامه های عاشقانه پسرعموی معصومه را بدست آورم و این‌نامه رابه دادسرای تهران بردم و از او شکایت کردم واین امر سبب شد که ظاهرا ارتباط پنهانی آنها قطع شد وتا حدودی خاطر من از این بابت آسوده شد.

فرار کرد

جمشید اضافه کرد: کارادارای من طوری است که گاهی شبهادر اداره میمانم و دو روز پیش که شب در اداره ام «کشیك بودم» هنگامی که به منزلم آمدم با صحنه تازه ای‌روبرو شدم.

اطاق خالی بود و از«معصومه» هم خبری نبود وقتی از همسایه ها سئوال کردم، گفتند که ساعت یازده و نیم دیشب معصومه با یك چمدان از منزل خارج‌شده و دیگر بازنگشته است.

با شنیدن این خبر تصور کردم که «معصومه» از من‌قهر کرده و به‌خانه پدرش رفته، ناچار به‌منزل پدر زنم رفتم و لی با کمال تعجب دیدم که آنها هم از «معصومه» اظهار بی اطلاعی می کنند.

جمشید گفت: دو روزاست که همه جای تهران را زیر پاگذاشته‌ام واز «معصومه» اثری نیافته ام و جریان فرار اورا به سرکار ستوان ارض‌پیما رئیس پاسگاه ژاندارمری فرح‌آباد خزانه اطلاع داده‌ام.

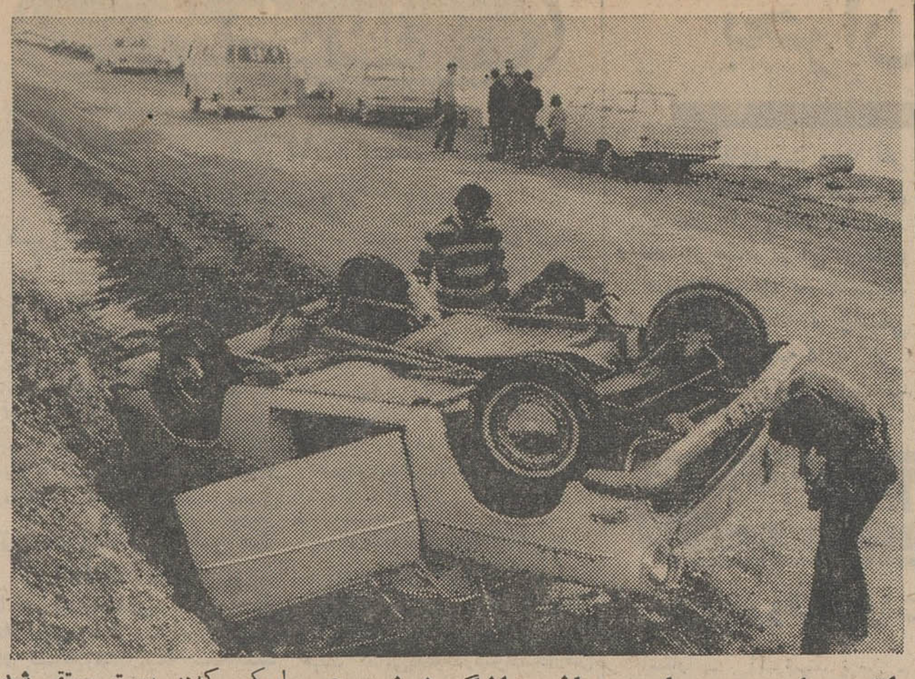

اتومبیلی روی‌جاده صاف واژگون شد!

هوای‌آفتابی و صاف‌دیروز بار دیگر عده کثیری‌ازاهالی تهران و حومه را بدامنه‌های پربرف آبعلی کشاند و علاقمندان بورزش اسکی‌روز خوشی‌را گذراندند.

روز گذشته چند حادثه‌رانندگی درجاده آبعلی روی داد. از جمله یك اتومبیل سواری در نزدیکی رودهن واژگون شد «عکس بالا» و سرنشینان آن‌مجروح گردیدند.

ضمنادرحدود ۲۰نفرهنگام‌اسکی ازناحیه دست‌و پا دچار صدماتی شدندوپای یك‌دختربچه نیزشکست کلیه مجروحین‌دربهداری‌فدراسیون اسکی که‌در پیست مستقر شده بود، تحت درمان قرار گرفتند.

دیروز تاآبعلی جاده خوب بودو اتومبیلهابراحتی‌حرکت می کردند اما از آبعلی تاپیست‌اسکی بعلت یخبندان‌بودن جاده عبوربدون‌زنجیر چرخ مشکل‌بود. بهمین‌جهت‌پلیس راه از حرکت اتومبیلهائی که‌فاقد زنجیر چرخ‌بودند جلوگیری می نمود.

۲ مرد و ۲ زن

باتهام دایر کردن‌لابراتوارهروئین سازی دستگیر شدند

روز گذشته مامورین مبارزه بامواد مخدر موفق شدند یك دستگاه لابراتوار هروئین‌سازی را در خیابان دردشت کشف و متهمین آنرا که دو زن و دو مرد بودند، دستگیر نمایند.

به مامورین اداره مبارزه بامواد مخدر گزارش داده میشود که در منزلی واقع در خیابان دردشت‌رفت و آمد های‌مشکوکی میشود و از طرف اداره مزبور به دسته دوم ماموریت داده شد که باتفاق مامورین کلانتری‌شش از خانه مزبود بازرسی بعمل آورند.

مامورین‌پس از تحقیقات لازم در باره منزل مورد نظر، با اجازه‌رسمی دادستان واردخانه مزبور شده و ضمن بازرسی یك دستگاه کامل هروئین سازی کشف مینمایند که صاحب‌خانه مزبود بنام محمد نظری پور و ایادی او بنام لطیف افشاری، فاطمه ملکی، و پوران دامغانی دستگیر مینمایند در این منزل مقدار ۳.۷ گرم هروئین کشف میگردد و این عده با پرونده متشکله تحویل زندان میشوندو کارگاه هروئین سازی ضبط میگردد.

باتهام قتل کلفت، زنی محاکمه میشود

«متهمه» مدعی است‌که کلفتش در رودخانه غرق شده است

زنی در شعبه پنجم‌دادگاه جنائی مرکز باتهام قتل کلفت دهساله‌خود محاکمه‌می شود. این‌زن‌که آغا بی‌بی شیبانی نام دارد‌متهم است‌که کلفت‌خود زهرارا در نزدیکی های شیراز با تفنگ به قتل رسانیده است.

متهم به قتل در آذرماه سال ۱۳۴۳ بوسیله مقامات انتظامی مورد تعقیب قرار گرفت و در کیفرخواست دادستان‌طبق‌ماده۱۷۰ قانون مجازات عمومی برای وی تقاضای اعدام شده است.

پرونده اتهام طبق رای دیوان کشوراز حوزه قضائی فارس، به حوزه قضایی تهران فرستاده شدو اکنون شعبه پنجم دادگاه جنائی مرکز مشغول رسیدگی به آنست.

طبق گفته شاهد متهمه‌ازشیراز بطرف‌قصرالدشت حرکت‌می نماید ودر آنجا با کلفت خودزهرا گلاویز می شود و چون زورش به او نمی‌رسد، بایك گلوله دخترك‌را از پا درمی آورد و بعد شخصی‌را برای آوردن دکتر می فرستد.

خود متهمه ادعا می کند که وقتی آنها بقصرالدشت رسیدند، خبری اززهرا نبوده و زهرا گم شده بود. تاکنون هیچگونه خبری‌از دخترك که دادسرا مدعی‌به مقتول شدن اوست‌بدست نیامده و زن مزبور در دادگاه گفت که رودخانه ای در قصرالدشت هست که شنیده‌است تا بحال چند نفررا باخود برده و اثری‌از آنها بدست‌نیامده‌وهمچنین درمورد پوکه فشنك گفت که‌یك پوکه فشنك نمی تواند دلیلی بر قتل‌باشد.

متهم در مورد مخفی شدن‌خود گفت: چون شایعاتی در مورد‌قتل وجودداشت ومن می ترسیدم ودر ضمن شوهرم در محل نبود، مجبور باخفای خود شدم.

پس‌از محاکمه دادیار دادسرا بوسیله رئیس دادگاه از بانو شیبانی پرسید: شما گفتید آنجا رودخانه ایست که اشخاص ممکن است‌در آن بیفتند و غرق شوند. آیا تا بحال چندبار اتفاق افتاده است کسی‌در رودخانه قصرالدشت افتاده‌باشد و جنازه او پیدا نشود؟ متهمه جوا بداد: من غرق شدن اشخاص را بخاطرنسپرده‌ام،همینقدر بخاطر دارم که یکی دو بچه غرق شده‌اند و جنازه آنهاپیدا نشده و شنیده‌ام که سه نفر هم‌غرق‌شده‌اند که هنوزجنازه هایشان بدست نیامده است.

پس‌از سئوالهای رئیس دادگاه، تنفس اعلام شد و بقیه محاکمه به فردا موکول گردید.

آگهی

بدینوسیله باطلاع کلیه‌تجار و پیشه‌وران‌سراسر کشور میرساند که‌بموجب قانون‌اوزان‌ومقیاسها مصوب ۱۸ دیماه ۱۳۱۱ اوزان و مقیاسهای رسمی کشور مطابق اصول متری‌می باشد و برابر آئین‌نامه اجرائی قانون مزبور بکاربردن اوزان‌ومقیاسهائی که برخلاف اصول متری‌باشند غیرقانونی استو همچنین وزارتخانه‌ها وادارات دولتی‌وشهرداریها وبنگاههای تجارتی و صنعتی مکلفنددر دفاتر وانتشارات‌خود (آگهی ـ کاتالك ـ روزنامه ـ برچسب‌وامثال آن) اسامی‌اوزان ومقیاسهای رسمی کشور را بکار برند. بنابراین معاملات درداخل کشوربا مقیاسهائیکه خارج از اصول متری‌باشند ازقبیل‌یارد ـ ذرع وامثال آنها ممنوع بوده وبازرسان اداره‌اوزان ومقیاسهای موسسه در صورت مشاهده خلاف (مثلا رویت فاکتور فروش براساس یاردیا ذرع) ناچار باجرای وظائف قانونی‌و معرفی فروشنده متخلف به مراجع ذیصلاحیت قضائی خواهند بود.

م الف ۱۱۱۶۱

۱ـ۲ آ ـ ۷۰۸۳۸ موسسه استاندارد وتحقیقات‌صنعتی‌ایران

بزودی

جنگی نفرت آور، خشونتی بهت‌انگیز و عشقی‌ملکوتی‌در اثری که همگان را مجذوب خواهد کرد.

اورسولا اندرس
و جان درک درفیلم
میان مرگ و زندگی

در آتیه نزدیك

فیلمی که فقط برای شادی وتفریح شما ساخته شده

سیلوا کوشینا
روبرت هیرش
درفیلم پاناویژن ◎ رنگی

نابغه
ساده‌لوح

بعداز «لك‌لك‌ها پرواز میکنند» ...
بعداز «انسانها» ...
بعداز «هاملت» ...
اینك فیلم بزرك وفوق‌العاده سال ...
فیلم سه ساعت ونیمه ...

نجیب‌زادگان
بزودی فقط درسینما دیانا

آ ـ ۷۰۷۹۰

ازکلیه سهامداران شرکت سهامی‌بازرگانی پرشاژ دعوت میشود

درروزهشتم‌اسفندماه ۱۳۴۷ برای شرکت‌در مجمع‌عمومی فوق‌العاده سهامداران شرکت که درخیابان‌سعدی جنوبی‌ساختمان تقی‌نیاشماره ۳۰۲ تشکیل خواهدشد حضور بهمرسانند.

هیئت مدیره شرکت‌سهامی بازرگانی پرشاژ

آ ـ ۴۶۰۰۷

بزودی

اثری عظیم و پرابهت از نبردهای خونین جنك بین‌المللی دوم

ژرار باری ◎ کلودین اوژه درفیلم رنگی

نبرد در دریا تیك

آ ـ ۷۰۸۱۴

برنامه امشب سینماهای پلازا ـ ری ـ کیهان

مراد ـ فردوسی ـ دنیا ـ المپیا ـ پرسپولیس
ستاره ـ جهان ـ فیروزه ـ دریا
شرق ـ ماندانا

شهین / سپهرنیا
گرشا / متولیان
ویکتوریا / غفاری
پیراسته / حمیدی / مژگان
جمشید هاشم‌پور / پرنس
غیاث درفیلمی ازاستودیو پلازا

جنجال پول

رقص خانم گتانه کارگردان: پرویز خطیبی فیلمبردار دکتر نعمان

پوری بنائی ـ ایرج قادری ـ و... آرمان
درفیلم استثنائی سال
رودخانه وحشی

آ ـ ۷۰۷۸۶

برنامه امشب
سینما تاج

دین‌مارتین ـ راکل‌ولش
جیمزاستوارت ـ جرج کندی
(برنده اسکار ۱۹۶۸)

باندولرو

محصول ۱۹۶۸ کمپانی فوکس قرن بیستم
با شرکت: اندرو پراین ـ ویل‌گیر ـ کلینت ریچی

مجالس ترحیم

بسمه‌تعالی

رحلت مرحوم سیدالاشراف والاعلام آقای حاج‌سید محمدصالح شهرستانی طاب‌ثراه موجب کمال تـاثـر مجلس ترحیم زنانه‌عصر یکشنبه ۲۰ بهمن ۲۱ ذی‌القعده از ساعت ۳ تا ۵ بعدازظهر در منزل آنمرحوم (خیابـان ملك ـ خیابان میرهادی پلاك ۶) و ختم مردانه عصر دوشنبه از ساعت ۳ تا ۵ در مسجد آشتیانیها (شهباز ـ ایستگاه ناصری) منعقد میباشد .

احمدالحسینی‌الشهرستانی ـ نجفی‌الموسوی‌الشهرستانی

بمناسبت درگذشت مرحـوم مغفور خلدآشیان ثقة‌الاسلام آقای حاج‌سیدمحمد صالح شهرستانی والد آقایان مهندس سیدمحمد علی شهرستانی و مهندس سیدمهدی شهرستانی که از سادات واخیارجلیل‌القدر بودند باستحضار علماء اعلام وکلیه دوستان وآشنایان میرساند . مجلس ختم آنمرحوم در مسجد آشتیانیها خیابان شهباز ـ ایستگاه ناصری از ساعت ۳ تا ۵ بعداز ظهر روز دوشنبه ۲۱ بهمن‌ماه برابر با ۲۲ ذی‌القعده الحرام‌برگزار خواهدبود .

مقدم آقایان قرین شادی روح‌پرفتوح آن‌مرحوم وامتنان بازماندگان خواهد گردید .

شرکت سهامی تولیدی وصنعتی قنداقلیدوسرحد چهاردانگه
آ ـ ۳۵۹۴۵

بانهایت تاسف رحلت مرحوم سیدالاشراف‌جناب آقای حاج‌سیدمحمدصالح شهرستانی طاب‌ثراه پـدر ارجمند آقایان مهندس سیدمحمدعلی و مهندس سید مهدی شهرستانی را باطلاع عموم میرساند . مجلس ترحیم زنانه آن‌فقید روز یکشنبه ۲۰ بهمن ۲۱ ذی‌القعده از ساعت ۳ تا ۵ بعدازظهردر منزل آن مرحوم (باغ‌صبا ـ خیابان ملك ـ خیابان میرهادی ـ کاشی ۶) و ختم‌مردانه روز دوشنبه ۲۱ بهمن ۲۲ ذی‌العقده از ساعت ۳ تا ۵ بعد ازظهر در مسجد آشتیانیها (شهباز ایستگاه ناصری) منعقد میباشد .

سیدصالح‌شهرستانی ، سیدعلیرضا شهرستانی سیدکاظم شهرستانی ، سیدمحمد شهرستانی،مهندس سیدجواد شهرستانی ، حاج‌سیدحسن شهرستانی،حاج سیدمحمد مهدی شهرستانی ، سرهنك سید جعفر شهرستانی ، سیدمحمد جواد شهرستانی ، سرهنك سیدمحمدباقر شهرستانی ، سیدمحمدمهدی‌شهرستانی سیدمحمدهادی شهرستانی ، سیدجمشید شهرستانی ، سیدمحمد شهرستانی ، سیدعبدالرسول شهرستانی ، سیدمحمداسمعیل طالب‌شهرستانی ، سیدمحمد حسین شهرستانی ، سیدمحمد حسین حسینی شهرستانی ، سیدمحمدحسن شهرستانی ، سیدعباس شهرستانی ، سیدمحمدعلی شهرستانی ، سیدبهاءالدین شهرستانی، سیدتقی‌شهرستانی ، محمدشریف‌هادی‌زاده و خانواده های قدیریان ، محمدی ، فیلسوفی، زندحقیقی ، فاضل سرجوئی ، شیدفر ، طباطبائی ، رنگچی ، قلعه‌بیگی ، بهبهانی ، دبیرمنش ، اسلامی ، مظهری

بمناسبت رحلت پدر بزرگوارمان حضرت آقای حاج‌سیدمحمدصالحی شهرستانی طاب‌ثـراه مجلس ترحیم زنانه روز یکشنبه ۲۰ بهمن ۲۱ ذی‌القعده‌ازساعت ۳ تاه بعدازظهر در منزل آن مرحوم (باغ‌صبا ـ خیابان ملك ـ خیابان میرهادی کاشی ۶) و ختم مردانه روز دوشنبه ۲۱ بهمن از ساعت ۳ تا ۵ بعدازظهر درمسجد آشتیانیها (شهباز ـ ایستگاه ناصری) منعقد میباشد.

مهندس سیدمحمدعلی شهرستانی ـ مهندس‌سیدمهدی شهرستانی
آ ـ ۳۵۹۴۷

باکمال تاسف‌مصیبت وارده را بعموم‌بازماندگان مخصوصا خانواده‌هائیکه عزادارند تسلیت میگوئیم

بانهایت تاسف درگذشت مرحوم جواد بهرامی خلیل‌آبادی راباطلاع دوستان و همشهریـان محترم میرساند . مجلس ترحیم روز یکشنبه ۲۰ر۱۱ر۴۷ از ساعت ۳ تاه بعدازظهر در مسجد انبار واقع در خیابان ری‌و مجلس ختم زنانه در همان ساعت درمنزل‌حبیب‌اله بهرامی واقع در خیابان شهباز جنوبی ۸متری نبوی پلاك ۲۴۰ منعقد است .

خانواده‌های : بهرامي ، عامری ، نازی ، توکلی طباطبائی ، حاج‌حسینی ، قربانی ، رئیسی ، دنیاگرد، بهزاد مشیریان ، بابایی‌پور ، نکوئی ، مرتضی‌زاده، اسماعیلی
آ ـ ۳۵۹۱۹

بعموم بازماندگان آنمرحوم مصیبت وارده راتسلیت میدهیم

بانهایت تاسف فوت بانوفخرالملوك قاجار صبیه مرحوم حاج‌شیخ‌الرئیس طاب‌ثـراه (ابوالحسن میرزا قاجار) از فرهنگیان صدیق و باسابقه راباطلاع اقوام‌و دوستان میرساند . مجلس ترحیم زنانه فردا یکشنبه ۲۰ بهمن‌از ساعت ۲ تا ۳ونیم‌بعدازظهر و مردانه از ۳ونیم تاه همانروز در خانقاه مرحوم صفی‌علیشاه‌منعقدخواهد بود . ضمنا مراسم هفته روز سه‌شنبه ۲۲ر۱۱ر۴۷ از ساعت ۳ تاه بعدازظهر در آرامگاه فتوحی واقع در امامزاده عبداله شهرری برگزار میگردد . امید است خویشان و دوستان باشرکت خود در مجالس فوق‌روح آن‌فقیده سعیده را شادفرمایند .

شاه‌بانوفخر ، خانواده‌های : قاجار ، فخر،شه‌رئیس پرتوی ، سینکی ، حبیب‌اللهی ، حسامی ، رضوی ، شریعتی مقدم ، برمکی ، برمکی‌راد ، شهابیان‌زاده ، الهی ، معظمی ، رستگار ، شیبا
آ ـ ۳۵۹۴۹

بعموم بازماندگان آنمرحومه مصیبت‌وارده‌راتسلیت میدهیم

پرسه

بااندوه فراوان درگذشت شادروان‌بهرام باستانی رابه‌آگهی دوستان وبستگان میرساند پرسه روانشاددر روز یکشنبه ۲۰ بهمن ۱۳۴۷ از ساعت ۳ تا ۵ بعد از نیمروز در سالن ایرج واقع در خیابان استالین کوچه زرتشتیان برگزار میشود.

خانواده‌های : رستم باستانی ـسهراب باستانی ـ جمشید باستانی ـبهمن کیامنش ـ کیخسرو ماندگاری خداداد دهموبدی ـکیخسرو فرامرزی ـ شیرین‌باستانی ـگوهر باستانی ـکتایون باستانی ـ پریچهرباستانی .
آ ـ ۳۵۷۶۵

بعموم بازماندگان آنمرحوم مصیبت وارده را تسلیت میدهیم .

باانـدوه فراوان درگذشت همسر و پدر و برادر بزرگوارمان شادروان‌غلامحسین آذربائی صاحب‌منصب عالیرتبه بازنشسته وزارت دارائی راباستحضاردوستان و آشنایان میرساند . مجلس ختم مردانه آن مرحوم روز دوشنبه بیست‌ویکم بهمن‌ماه از ساعت ۹ الی ۱۱ صبح در مسجد مجد و ختم زنانه بعدازظهر همانروزاز ساعت ۳ الی ۵ در منزل شخصی واقع درخیابان‌آریامهر خیابان باباطاهر کاشی ۱+۱۲ منعقد خواهدبود.

توران آذربائی ، فریدون آذربائی ، جهانگیر آذربائی ایران آذربائی ، محمدرضاآذربا ، حسن‌آذربا ، ربابه رستگاری ، سکینه مقصودلو

بانهایت تاسف و تاثر درگذشت‌شادروان‌غلامحسین آذربائی بزرك خاندان آذربائی راباستحضار دوستان‌و آشنایان میرساند . مجلس ختم مردانه آن مرحوم روز دوشنبه بیست‌یکم بهمن‌ماه از ساعت ۹ الی ۱۱ صبح در مسجد مجد و ختم زنانه بعدازظهر همان روز از ساعت ۳ الی ۵ در منزل شخصی واقع در خیابـان آریامهر خیابان باباطاهر کاشی ۱+۱۲ منعقدخواهد بـود .

احمد رستگاری ، محمود اخوین ، غلامحسین کمپانی ، مهندس کیومرث‌مقصودلو ، فرامرزمقصودلو سرگرد ابوالحسن میرفخرائی ، حسن فاخری ، دکتر محمدفاخری ، ناصر میرفخرائی ، مسعود نامورآزاد و خانواده‌های وابسته
آ ـ ۳۵۹۳۷ ۱ـ۲

مصیبت وارده را به‌بازماندگان آنمرحوم تسلیت میدهیم

باکمال تاثر و تاسف درگذشت شادروان حاج محمدجعفر ماهیار بزرك خاندان‌ماهیارراباطلاع میرساند مجلس ختم مردانه آن مرحوم از ساعت ۳ تاه بعداز ظهر روز یکشنبه ۲۰ بهمن‌ماه در مسجدحاج‌حسن‌واقع در خیابان ارامنه و زنانه همانروز و همان ساعت در منزل آنمرحوم واقع در خیابان مولوی کوچه ستون سنگی پلاك ۳۳ برگزار خواهد شد .

ضمنا مراسم شب هفت برسر مزار آن مرحوم در مسجد فیروزآبادی شهرری ساعت ۲ تاه بعدازظهر روز چهارشنبه ۲۳ بهمن منعقد خواهدشد .

خانواده‌های : ماهیار ، اکبریان ، پاکزاد،رزاقی ملجائی ، بغدادی ، باقری ، میری ، ابوطالبی ، فیصلی پیرامون‌مقدم
آ ـ ۳۵۹۳۹

مصیبت وارده را بعموم بازماندگان ان مرحوم تسلیت میدهیم

بدین وسیله فوت خانم جواهر سنا را باطلاع کلیه دوستان وآشنایان میرساند . مجلس‌تذکرایشان‌امروز وفردا درساعت ۵ بعدازظهر به‌نشانی زیر برگزار خواهد شد .

آدرس ـ خیابان عباس آباد ـخیابان فرخ‌نیا ـ کوچه‌صلاحی شماره ۲۹ .

شکرالله سنا ـعزیزالله سنا ـ مهرانگیز سنا ـ روح‌انگیز سنا ـسرورانگیز سنا ـباهره سنا ـاسحق عمائی ـرضاعمائی ـصدیق عمائی ـ خلیل عمائی ـو خانواده‌های منوچهری ـدروی ـالوند عطار ـدکترفروغی.
آ ـ ۳۵۸۰۵

خانواده‌های : نونهال ، هاشم‌نیا ، پورآذر، آموزگار پوراکبری ، دکترجاوید ، بازرگان، کریمیان،شکوهی فرقه ، دکترخاکی ، محمدی‌نام

بانهایت تاسف درگذشت مرحوم حسن‌نونهال که ازمردان نیکوکار و خیر بودند باطلاع اقوام و دوستان میرسانند . مجلس ختم مردانه‌روزیکشنبه ۲۰ر۱۱ر۴۷ از ساعت ۳ تاه بعدازظهر در مسجد آذربایجانیها(بازار کفاشها) و ختم زنانه همانروز در منزل شخصی واقع در چهارراه عزیزخان سوم اسفند کوچه نصرت کاشی ۱۲۴ برگزار خواهد شد .
آ ـ ۳۵۹۵۵

بعموم بازماندگان آنمرحوم مصیبت وارده‌راتسلیت میدهیم

بمناسبت درگذشت شادروان مرحوم محمدعلی شیردل قاضی بازنشسته دادگستری مجلس ختمی از ساعت ۳ الی ۵ بعدازظهر روز یکشنبه ۲۰ر۱۱ر۴۷ در مسجد مجد منعقد خواهد بود .

وزارت‌دادگستری
آ ـ ۳۵۹۱۵

باکمال تاسف درگذشت شادروان محمدعلی‌شیردل قاضی بازنشسته دادگستری و برادر آقای‌عباس‌شیردل مشاور عالی این بانك را باطلاع دوستان و آشنایان میرساند مجلس ترحیم سعیدفقید روز یکشنبه بیستم بهمن‌ماه از ساعت ۳ تاه بعدازظهر در مسجدمجدمنعقد است .

بانك اعتبارات صنعتی
آ ـ ۳۵۹۱۵

باکمال تاسف فوت شادروان محمدعلی‌شیردل برادر آقای مهندس شیردل راباطلاع‌دوستان‌وآشنایان و همکاران عزیز میرساند . مجلس ترحیم آن‌مرحوم روز یکشنبه ۲۰ بهمن‌ماه جاری از ساعت ۳ تاه بعداز ظهر در مسجد مجد منعقد است .

شرکت سهامی کارخانجات ایران
آ ـ ۳۵۹۱۵

باکمال تاسف درگذشت محمدعلی‌شیردل‌برادر آقای مهندس شیردل راباطلاع دوستان و آشنایـان و آقایان مهندسین و همکاران عزیز میرساند.مجلس ترحیم آن‌فقیدسعید روز یکشنبه بیستم بهمن‌ماه از ساعت ۳ تاه بعدازظهر در مسجد مجد منعقد است.

شرکت سهامی قند کرمانشاه
آ ـ ۳۵۹۱۵

باکمال تاسف وتاثر درگذشت شادروان‌محمدعلی شیردل راباطلاع دوستان گرامی و خویشاوندان می‌رساند . مجلس ترحیم آن فقیدسعید روز یکشنبه بیستم جاری از ساعت ۳ تاه بعدازظهر در مسجدمجد و مجلس ترحیم زنانه نیز در همان ساعت و همان‌محل منعقد است .

خانواده‌های : شیردل ، حسنی‌پور ، وفادار،صرافان امین‌جواهری ، تسلیم ، رناسی ، غفاری ، حکیمی ، قدسی ، باصری ، سلطانی ، مشکور ، سنگلجی ، قاسمی ، زریو ، پرهیزکار ، ذوالفقاری
آ ـ ۳۵۹۱۵

بعموم افراد خانواده‌های عزادار بویژه بازماندگان آنمرحوم مصیبت وارده را تسلیت میدهیم

بانهایت تاسف‌درگذشت مرحومه بانو بتول‌مشهدی حسین همسر ومادر عزیزمان راباطلاع اقوام و دوستان گرامی میرسانیم . مجلس ختم آن‌فقیده‌سعیده روز یکشنبه ۲۰ بهمن از ساعت ۳ تاه بعدازظهر در مسجد بی‌سیم (خیابان بی‌سیم‌نجف‌آباد) و ختم زنانه همانروز و همان ساعت در منزل آن مرحومه واقع در خیابان مذکور کوچه وفائی کوچه بیکی شماره ۱۵ منعقد است .

محمدحسن ملامحمد ، دکتر حسین فرهیدپور ، قاسم فرهیدپور
آ ـ ۳۵۹۲۹

بعموم بازماندگان آنمرحومه مصیبت‌وارده‌راتسلیت میدهیم

خانواده‌های : خاوریان ، حاج‌حریری ، سیدحسنی، گرامیان ، گوهری ، رئیس‌شقاقی ، دقیقی ، سرهنك فریبرزیان ، دکتر مجاهدی ، زرکشیان ، کریمی‌زند ملك‌نیا ، مظفری ، اسفرجانی ، اخوان‌صادقی،سرهنك آتش‌پنجه ، جوراب‌باف

بدینوسیله فوت آقـای عبدالوهاب خاوریان‌را باطلاع بستگان و دوستان میرسانند . مجلس‌ختم‌زنانه ومـردانـه آنمرحوم روز سه‌شنبه ۲۲ بهمن‌ماه جاری از ساعت ۹ تا ۱۱ در مسجد مجد منعقد است .

حاج احمد حاج‌حریری ، محمودخاوریان،اسداله خاوریان ، مهدی‌خاوریان ، هادی‌خاوریان،باقرخاوریان محمدعلی سیدحسنی ، رضاحاج‌حریری ، حشمت‌الله گرامیان ، جعفر گوهرپی ، مهندس احمد دقیقی ، ابوالقاسم خاوریان ، داودخاوریان ، محمدرضاخاوریان همایون خاوریان
آ ـ ۳۵۹۵۳

بعموم بازماندگان آنمرحوم مصیبت وارده‌راتسلیت میدهیم

باکمال تاسف درگذشت ناگهانی عطاءاله‌ورعی طالقانی عضو وزارت کشور (بخشدار ایوانکی) که‌در حین انجام وظیفه دارفانی را وداع گفته باطلاع اقوام‌و آشنایان آنمرحوم میرساند . مجلس ختم مردانه از ساعت ۳ تاه بعدازظهر روز دوشنبه ۲۱ر۱۱ر۴۷ در مسجد حاج‌حسن واقع در خیابان شاهپور (ارامنه)وختم زنانه در همان ساعت در منزل آنمرحوم خیابان‌دلگشا کوچه جعفری دست چپ کوچه چهارم پلاك ۹ برگزار میگردد .

خانواده‌های : ورعی ، خوش‌نصیب ، محمودی ، افروز ، نوبری ، کریمی ، حسنی ، نعیمی ، رفیعی ، خانگلدی ، مورعی ، انشائی ، علیزاده ، حمیدی ، لواسانی ، دارابی ، اشرفی
آ ـ ۳۵۹۳۱

بعموم بازماندگان آنمرحوم مصیبت وارده را تسلیت میدهیم

باکمال تاسف وتاثر درگذشت شادروان‌حیدرعلی‌پارسا کارمند عالی‌رتبه وزارت پست و تلگراف را باطلاع میرساند مجلس ترحیم روز یکشنبه ۲۰ر۱۱ر۴۷ ازساعت ۱۰ الی ۱۲ ظهر در خانقاه صفی علیشاه منعقد است .

وزارت پست و تلگراف و تلفن
آ ـ ۳۵۸۷۱

هوالباقی

دبیران و کارمندان دبیرستان محمدعلی فروغی

باکمال تاسف فوت مرحوم‌آقای حیدرعلی پارسارا بخانواده محترم بخصوص اقای هوشنك پارسا همکار محترم تسلیت عرض نموده وباطلاع دوستان وآشنایان میرساند .مجلس‌ترحیم‌فقیدسعیدروز یکشنبه ۲۰ر۱۱ر۴۷ زساعت ۱۰ تا ۱۲ در خانقاه صفیعلیشاه منعقدمیباشد. شرکت در این مراسم موجب شادی روح‌آن مرحوم‌و تسلیت ببازماندگان خواهد بود.
آ ـ ۳۵۸۶۷

بانهایت تاسف وتاثر درگذشت بانوفاطمه مهربانی (معرب) راباطلاع دوستان و اشنایان میرساند.مجلس ترحیم آن مرحومه از ساعت ۳ تاه بعدازظهر روزدوشنبه ۲۱ر۱۱ر۴۷ در مسجد ارك و ختم زنانه روز یکشنبه ۲۰ر۱۱ر۴۷ در منزل شخصی ان مرحومه واقع در خیابان شاهرخ ـ چهارراه خوش کـوچه سیدمحمد بن‌بست آذرشاهی منعقد میباشد .

حسین و اکبر معرب ، بانو ملیحه معرب ، حاج غلامحسین مهربانی ، غلامرضا مهربانی،داوددرخشنده احمد مهربان ، و خانواده‌های همتی ، کمیلی، کاظمینی مقدم ، فرقانی ، صابونچی ، خورشیدی ، سروش‌فر، ذوالفقاری،جهانی حکیمی ، صالحین ، بذلی
آ ـ ۳۵۹۶۳

مصیبت وارده را بعموم بازماندگان آنمرحومه تسلیت میدهیم

بانهایت تاسف درگذشت ناگهانی شادروان‌یوسف عبداللهی برادر ارجمند آقایان حاجی‌بابا عبداللهی و شکور عبداللهی راباطلاع میرساند . مجلس ترحیم مردانه روز یکشنبه ۲۰ بهمن ازساعت ۳ تاه بعدازظهر در مسجد اردبیلیها واقع در گلوبندك و مجلس‌ترحیم زنانه همانروز و همان ساعت در منزل شخصی واقع‌در خیابان سلسبیل بین سه‌راه وچهارراه مرتضوی کوچه مهندس ادیب شماره ۱۶ برگزار میشود .

الاحقرسیدعبدالکریم‌انواری

خانواده‌های : عبداللهی ، حاجی‌خلیلی ، مهری، غنی‌زاده ، جم‌نژاد،برنجی ، باقری ، فروتن ، زرین‌جام صنیعی‌تهرانی ، قربانی تهرانی‌نژاد ، نوروزخانی،لسانی میرسجادی ، نویدمیرزاحسنی ، شریعی خضارتی ، رحیمی‌نژاد ، کاشفی ، قربانی ، علوی
آ ـ ۳۵۹۶۵

بانهایت تاسف درگذشت ناگهانی شادروان‌یوسف عبداللهی دوست و همکارارجمند خودراباطلاع‌دوستان وآشنایان میرساند . مجلس ترحیم مردانه‌روزیکشنبه ۲۰ بهمن‌ماه از ساعت ۳ تاه بعدازظهردر مسجداردبیلیها واقع در گلوبندك برگزار میشود .

حاج‌عزیز جبرئیل‌پور ، حاج‌زین‌العابدین‌قلی‌پور، سیدجوادعلوی ، حاج‌اسمعیل‌هزارخانی ، علینقی‌محمدی انورقلی‌پور ، علی کهنموئی
آ ـ ۳۵۹۶۵

بعموم بازماندگان آنمرحوم مصیبت وارده‌راتسلیت میدهیم

شهربانی کل کشور بـانهایت تاسف درگذشت شادروان سیف‌اله فولادی افسر بازنشسته شهربانی کل رابااطلاع میرساند . مجلس ترحیم مردانه روزدوشنبه ۲۱ر۱۱ر۴۷ از ساعت ۳ تاه بعدازظهر درخانقاه‌صفیعلیشاه منعقد میباشد .

شهربانی کل‌کشور

باکمال تاثر وتاسف درگذشت شادروان‌سیف‌اله فولادی نیکمرد وارسته‌ای راکه با صمیمیت و صفای خود محبوبیت شایانی در جمع یاران داشت باستحضار دوستان و همشهریان محترم میرساند . مجلس ختم مردانه روز دوشنبه ۲۱ر۱۱ر۴۷ از ساعت ۳ تاه بعداز ظهر در خانقاه صفی‌علیشاه برگزار میگردد .

جمعیت سمنانیان مقیم تهران

هو
۱۲۱

خانواده‌های : فولادی ، نصیری ، دربندی، کیانی امینی‌راد ، صفائی ، فروزش ، کاوه ، رضایت،مرزبان اطمینانی ، منشی‌زاده ، بصیری ، معروفخانی،زادمهر، معینی ، شاهمرادیان ، احمد پناهی ، دانائی ، ثنائی یزدانی ، حافظی ، ملك ، شهمیرزادی ، پورمند،دواچی جواهری ، فامیلی ، حقیقت ، ربیع‌زاده ، خسروی ، طلوعی ، طاهری ، صادقی ، معماریان ، الوندی

بااندوهی عمیق وطاقت‌فرسا درگذشت جانگداز شادروان سیف‌اله‌فولادی بزرك‌خاندان فولادی‌راباطلاع دوستان و بستگان میرسانند . مجلس ترحیم زنانه‌روز دوشنبه ۲۱ر۱۱ر۴۷ از ساعت یك تاسه بعدازظهر در خانقاه صفی‌علیشاه و مجلس ختم مردانه در همان‌روز وهمان محل از ساعت ۳ تاه بعدازظهر برگزار خواهد شد.

طبق وصیت آنمرحوم مخارج شب هفت صرف امور خیریه خواهد شد .
آ ـ ۷۰۹۲۴

آ ـ ۷۰۹۲۴ ۱ـ۲

بعموم افراد خانواده‌های عزاداربویژه‌بازماندگان آنمرحوم مصیبت وارده را تسلیت میدهیم

باکمال تاسف فوت مرحوم حاج‌علی‌اکبر حجار برادر حاج‌علی‌اصغر حجارزاده راباطلاع‌اقوام‌وآشنایان میرساند . مجلس ترحیم آنمرحوم روز یکشنبه ۲۰ بهمن ماه‌ازساعت ۳ تاه بعدازظهردرمسجدحاج‌ابوالفتح واقع در خیابان ری میدان‌شاه منعقد است .

حاج‌علی‌اصغر حجارزاده ، حاج‌اسمعیل اسمعیلی حاج‌اسداله حجار ، علی‌حجار ، جوادحجارزاده ، جلال حجارزاده ، محمود حجار ، مصطفی‌حجار،عباس‌رمضانی علی فرج‌اللهی ، حاج‌عباس فرج‌اللهی
آ ـ ۳۵۹۲۵

بعموم بازماندگان آنمرحوم مصیبت وارده راتسلیت میدهیم

بدینوسیله فوت خلد آشیان مرحومه مغفوره‌بانوعذرا مدنی تهرانی همسر مرحوم آقای سید رضا مدنی تهرانی را باطلاع میرسانند مجلس ختم مردانه آن مرحومه‌از ساعت ۳ تا ۵ بعد ازظهر روز یکشنبه بیستم بهمن ماه در مسجد فخرالدوله وختم زنانه در همان ساعت درمنزل آقای سید علی اکبرمدنی تهرانی ـ خیابان ابتهاج(کاخ شمالی) خیابان دی کوی ضیائی پلاك ۱۶ برگزارمیشود.

الحاج شیخ احمد اخویان
۱ ـ ۳۵۸۴۵

خانواده‌های: مدنی تهرانی ـافتاده‌ـاخویان ـشعیبی ـ یزدانیان ـدارائی ـرها ـ معتمدی ـرضوان ـرنگچی ـ لاری ـعلاقبند ـپرورش‌ـاسکندانی ـنقیب‌زاده ـمشایخ ـ کاشانی ـمستوفی ـسهرابخانی .

باکمال تاسف درگذشت بانو عذرا مدنی‌تهرانی‌را باطلاع دوستان و آشنایان میرسانند. مجلس ختم‌مردانه آن‌مرحومه‌ازساعت ۳ تاه بعد ازظهرروز یکشنبه ۲۰ بهمن‌ماه در مسجد فخرالدوله وختم زنانه در همان ساعت درمنزل آقای سید علی اکبرمدنی تهرانی ـ خیابان ابتهاج(کاخ شمالی) خیابان دی کوی ضیائی شماره ۱۶ منعقدخواهد گردید.
۱ ـ ۳۵۸۴۵

بعموم بازماندگان آنمرحومه مصیبت وارده را تسلیت میدهیم .

باکمال تاسف درگذشت شادروان محمدصادق‌زند مقدم افسربازنشسته‌شهربانی کل کشوررا باطلاع‌خویشان و دوستان میرساند . مجلس تذکر مردانه و زنـانـه عصر روز یکشنبه بیستم بهمن‌ماه در منزل شخصی قلهك ـ خیابان دولت‌ـخیابان قیطریه کوچه‌رزبرگزار میگردد .

خانواده‌های : زندمقدم ، صدرآبادی ، ریـان، کتیرائی ، مطیع ، هنرور ، لاجوردی ، نبیلی، همدانی گل‌محمدی ، حاجی‌زاده ، علومی‌شیرازی ، شفائی ، کورس ، ملك‌سعیدی ، تولائی

بااندوه بسیار درگذشت پدرم شادروان محمدصادق زندمقدم افسر بازنشسته شهربانی کل کشورراباطلاع خویشان ، دوستان ونزدیکان میرسانم . مجلس‌تذکر مردانه وزنانه عصر روز یکشنبه بیستم بهمن ماه در منزل شخصی واقع در قلهك ـ خیابان قیطریه‌ـ کوچه رز شماره ۳ برگزار میگردد وبنابه‌وصیت پدرم‌هزینه ختم بمصرف کمك به تنگدستان خواهد رسید .

محمودزندمقدم
آ ـ ۳۵۹۰۳

بعموم بازماندگان آنمرحوم مصیبت وارده‌راتسلیت میدهیم

خانواده‌های : عقیلی ، مهرآئین ، شهابی، سمیعی، رضازاده ، متقیان،جنیدی ، حریری ، شجاعی،اقتصادی طاهری ، آذرمی ، افتخاری ، باستان‌پور ، قاضی‌نیا، گرجی ، نادری

بانهایت تاسف درگذشت آقای سیدمحمدحسین عقیلی پدر وبزرك خاندان عقیلی را باطلاع بستگان و آشنایان میرسانند . مجلس ترحیم زنانه روز یکشنبه ۲۰ر۱۱ر۴۷ از ساعت ۹ تا ۱۱ صبح در منزل شخصی واقع در عباس‌آباد ـ خیابان فرح‌شمالی‌خیابان‌شاهین شماره ۴۱ و مجلس ترحیم مردانه از ساعت ۴ تا ۶ بعد ازظهر همانروز در همان منزل برگزار میگردد .

سرهنك حسن عقیلی ، عزیز مهرآئین ، الیس شهابی ، شکوه سمیعی
آ ـ ۳۵۹۲۱

بعموم بازماندگان آنمرحوم مصیبت وارده‌راتسلیت میدهیم

بانهایت تاسف وتاثر درگذشت نابهنگام آقای مهدی‌مهرداد را در اصفهان باطلاع اقوام و دوستان میرساند . مجلس ختم زنانه انمرحوم روز یکشنبه بیستم از ۲ تا ۵ بعدازظهر در منزل شخصی آن مرحوم خیابان زاهدی ـ کوچه سمسار منعقد میباشد ومجلس ختم مردانه از ساعت ۹ تا ۱۲ صبح روز دوشنبه ۲۱ بهمن‌ماه در مدرسه سلطانی چهارباغ اصفهان‌برگزار میگردد .

اصفهان ـ خانواده‌های:مهرداد ، احمدی‌بروجنی اسفندیاری ، آصفی ، ثمربهادران ، نیلفروشان ، سمسارزاده
آ ـ ۷۰۹۴۴

مصیبت وارده رابعموم بازماندگان آنمرحوم‌تسلیت میدهیم

بمناسبت درگذشت تاسف‌آور شادروان سرهنك بواسحقی مجالس متعددی در مسجد (تیمور کجور) از طرف بستگان و آشنایان آنمرحوم منعقد و همچنان ادامه دارد وبرای شادی روح آنمرحوم قرآن تلاوت ودعا میشود .

محمدعلی متاجی ، حاج‌فتح‌اله بواسحقی ، لطف‌اله بواسحقی ، عبدالرحیم بواسحقی ، گل‌محمد بواسحقی سیف‌الدین بواسحقی ، شیرمحمدبواسحقی ، علیمحمد بواسحقی
آ ـ ۷۰۹۱۴

یـادبـود

هو

بمناسبت هفتمین روز درگذشت‌شادروان‌عبدالحسین شهسواری کارمند وزارت دربـار شاهنشاهی (بـزرك خاندان شهسواری) مجلس یادبودی در مزار آنمرحوم واقع در مقبره فیروزآبادی (شهرری) از ساعت ۲ونیم تا۴ونیم بعدازظهر روز یکشنبه ۲۰ر۱۱ر۴۷ منعقد میگردد از کلیه اقوام و دوستان و آشنایان دعـوت میشود باتشریف‌فرمائی خود موجب شادی روح آن مرحوم وتسلی خاطر بازماندگان رافراهم‌آورند وسیله نقلیه از منزل آنمرحوم واقع‌درجنب مجلس سناآماده میباشد .

خاندان شهسواری ، درویشیان ، شریفی ، عطائیان زردبانی ، بسیجی ، بهمنیار ، کمانگر،شیوعی،نخستین بشکوئی ، اسدنژاد
آ ـ ۳۵۹۴۳

یادبود

بمناسبت چهلمین روز درگذشت جوان ناکام‌شادروان سرگرد حسین میرعلی اکبر مجلس یادبودی در مزار آن مرحوم واقع در ابن بابویه آرامگاه شکروی از ساعت ۲ونیم تا۴ونیم بعد ازظهر روز یکشنبه ۲۰ر۱۱ر۴۷ منعقد میباشد .

سید حسن میرعلی اکبر
آ ـ ۳۵۸۸۱

بمناسبت هفتمین شب درگذشت مرحومه‌مغفوره خانم صنمبری یزدان‌بخش از ساعت ۳۰ر۱۲الی ۳۰ر۴ بعد ازظهر روز یکشنبه ۲۰ بهمن‌ماه جاری مراسمی در امامزاده عبداله جنب حرم مطهر انجام خواهد شد . مراتب بدین‌وسیله باطلاع اقوام و دوستان میرسد .

سیدحسین یزدان‌بخش
آ ـ ۳۵۹۳۵

مجلس یادبود شب هفت شادروان سیدابوالقاسم دانشجو عضو عالیرتبه وزارت آموزش و پرورش‌ووکیل پایه یك دادگستری در روز دوشنبه ۲۱ر۱۱ر۴۷ از ساعت ۲ بعدازظهر الی ۵ در مسجد فیروزآبادی واقع در شهرری برگزار میشود حضور دوستان وآشنایان موجب آمرزش وتسلی روح آن مرحوم است .
آ ـ ۳۵۹۴۱ ۱ـ۲

بااندوه فراوان‌باطلاع‌بستگان‌ودوستان‌وآشنایان‌میرساند که مراسم‌شب‌هفت‌درگذشت شادروان‌بانوخانم‌آغاکاتوز روز یکشنبه ۲۰ بهمن ۱۳۴۷ ازساعت ۳ تاه بعدازظهر برمزار آن مرحومه در بی‌بی زبیده برگزار میگردد ودرساعت ۳ روز یکشنبه ۲۰ بهمن نیز وسیله رفت‌وآمد آشنایان در (خیابان آیزنهاور ـمقابل پپسی کولا ـ کوی گودرز ـ خانه ۱۰۹) آماده است.

خانواده‌های : کاتوز ، اخوان ، جهان ، ناصرعلوی، نیکخوی آستانه‌ای ، پورکاظمی ، میریلوك ، آمرزش تمدن ، اختراعی .
۱ ـ ۳۵۸۸۵

هو

بمناسبت هفته درگذشت بانو محترم‌السادات‌حقگو والدهٔ ماجده اخوی محترم جناب آقای فرج‌الله‌منظوری مجلس یادبودی از ساعت ۴ تا ۶ بعدازظهر روزیکشنبه ۲۰ر۱۱ر۴۷ در خانقاه نعمت‌اللهی منعقد میباشد .

دکترجوادنوربخش

نشانی : میدان شاهپور خیابان بلورسازی(اسفندیاری) کوچه خانقاه
آ ـ ۳۵۹۳۵

سپاسگزاری

از سروران معظم ، دوستان ، آشنایان واقوام که در تشییع و مجالس ترحیم ویادبود شادروان سرهنك محمد بواسحقی شرکت ویا بوسیله تلگراف ونامه‌ودرج در جرایدبابزرگواری خاص‌خودابراز همدردی‌فرموده‌اند صمیمانه تشکر نموده و چنانچه بعلت تالمات روحی تاخیری در عرض تشکر حضوری روی دهدامیدعفوداریم.

خانواده‌های بواسحقی ـطباطبائی شهابو وابسته
آ ـ ۳۵۸۶۹

از مراحم فرماندهی پادگان دژبان وریاست‌بهداری وهمقطاران و اقوام ودوستان که‌در مجلس ختم ابوی‌بنده راسرافراز فرموده‌اند سپاسگزاری مینمایم .

ابراهیم کارگر
آ ـ ۳۵۸۵۷

اطلاعات ۱۳۰۴

شنبه
● بیستم ذیقعده ۱۳۸۸
● هشتم فوریه ۱۹۶۹
● شماره ۱۲۸۱۱
● سال چهل و سوم

۶ هزار دیپلمه و لیسانسیه

در کنکور استخدامی وزارت دارائی شرکت کردند

● از ۶ هزار شرکت کننده پانصد نفر در وزارت دارائی استخدام میشوند .

شش هزار دیپلمه و لیسانسیه داوطلب استخدام در وزارت دارائی در روزهای دوشنبه ، سه شنبه و چهارشنبه همین هفته امتحان خواهند داد واز بین آنها پانصد نفر از قبولشدگان که نمره امتحانشان زیادتر از دیگران باشد باستخدام وزارت دارائی در خواهند آمد.

این عده در تهران بکار مشغول خواهند شد و کارشان در رشته حسابداری مالیاتی ورشته‌های دیگر وزارت دارائی خواهد بود .امتحانات زیر نظر مستقیم سازمان امور اداری انجام میگیرد وحداکثر تا آخر بهمن ماه قبولشدگان رسما اعلام خواهند شدواز اوایل اسفند کلاس آموزشی این عده بمدت سه ماه آغاز خواهد گردید . برنامه طوری تنظیم شده است که حداکثر تا آخر خرداد دوره آموزشی و کارآموزی عملی آنان که در دستگاههای مختلف وزارت دارائی انجام میگیرد ،پایان یابد واز اول تیر ماه که رسیدگی باظهار نامه‌ها آغاز میگردد پانصد نفر فوق درتهران مشغول کارشوند.

طبق رویه گذشته باین عده در حین آموزش از بابت کاری که بعنوان کارآموزی در ادارات انجام میدهند ، کمك مالی میشود ،ولی حقوق آنها بعدازپایان دوره آموزشی پرداخت خواهد شد .اعتبار حقوق این دسته از کارمندان جدید در لایحه بودجه کل ۱۳۴۸ گنجانده شده که‌ازاول‌فروردین قابل‌پرداخت است.

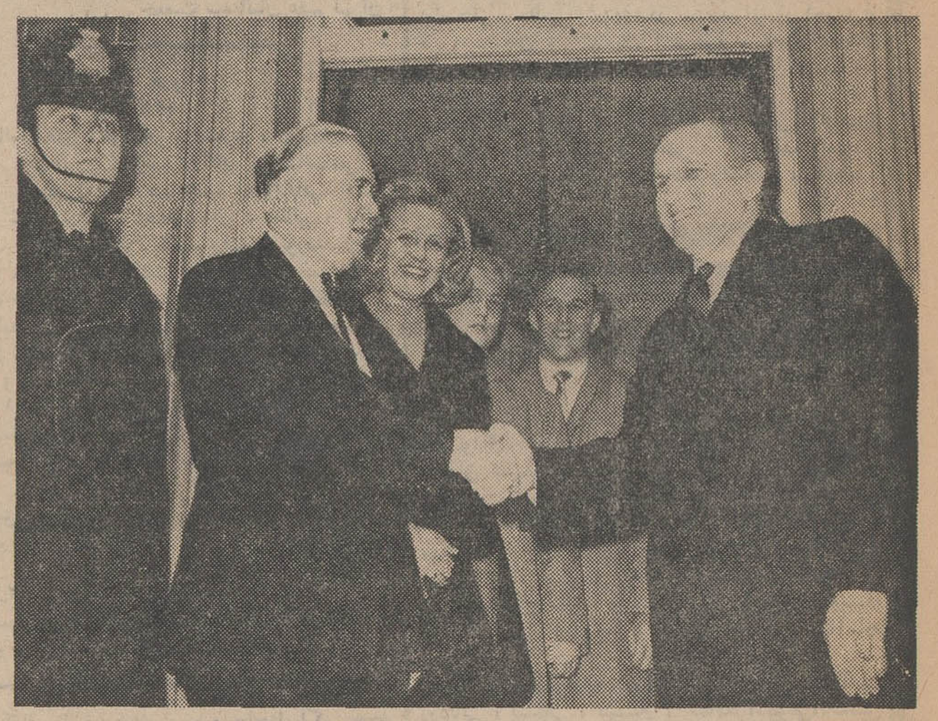

فرانك بورمان فرمانده سفینه‌آپولوی هشت که باتفاق دوفضانورد دیگر امریکائی برای اولین‌بار خودرا بمدار ماه رساند اکنون بعنوان سفیرحسن نیت پرزیدنت نیکسون درکشور های اروپائی سفر میکند ، وی اکنون در فرانسه بسرمی‌برد . او روز قبل با پرزیدنت دوگل ملاقات کرد و پیام دوستانه‌ای از طرف پرزیدنت‌نیکسون همراه بایك قطعه عکس بی‌نظیر از سطح کره‌ماه به‌پرزیدنت دوگل‌تسلیم کرد . دوگل نیز متقابلا یك قوطی سیگار نقره به‌بورمان هدیه کرد . بورمان وهمسرش قبل از عزیمت به فرانسه‌در کاخ‌شماره‌ده‌داوئینك‌استریت حضور یافتند و باهارولدویلسون نخست‌وزیر انگلیس ملاقات نمودند. این عکس در روی پله های کاخ نخست‌وزیر انگلیس برداشته شده‌و هارولدویلسون را درحال استقبال از فرانك بورمان همسر و دوپسر او نشان میدهد .

۶ ساعت ورزش درهفته برای مدارس

سمینار روسای‌ادارات‌تربیت بدنی آموزشگاههای کشور بعد از ۵روز بررسی و مطالعه در برنامه‌های‌تازه ورزش آموزشگاهها ضمن صدور قطعنامه‌ای ۵شنبه‌بعد از ظهربه‌پایان رسید.

در قطعنامه این سمینار توصیه شده است که برنامه ورزش برای مراکز تربیت معلم و مراکزسپاهی در سطح سایر دروس قرار گیرد وحداقل شش ساعت در هفته‌تدریس گردد.

گذشته از این دانش آموزان‌هنگام ثبت نام وجوه ورزشی‌خود رابحساب شورای ورزشی آموزشگاههای‌محل در بانکها واریز کنند تابعدا یك چهارم این وجوه توسط ادارات تربیت بدنی محل با توجه به احتیاجات ورزشی هر دبستان برای خرید وسائل‌ورزشی بمصرف‌برسد، دراین سمینار یکسان کردن‌وسائل ورزشی آموزشگاهها مورد بررسی قرار گرفت‌ومشخصات لوازم‌ورزشی اعلام گردید ،ضمنا مسئله ایجاد زمینهای ورزشی برای ورزش‌دانش آموزان و بررسی برنامه کلوپهای مدارس و تاسیس استادیومهای کوچك از جمله مسائلی بود که‌به آن توجه شد.

آغاز ساختمان بیمارستان شیروخورشید درعجمان

عصر روز پنجشنبه گذشته باحضور حضرت شیخ راشدبن حمیدالنعیمی حاکم شیخ نشین عجمان ساختمان بیمارستان جمعیت شیر وخورشید سرخ ایران مراسمی در این شیخ نشین آغاز شد.

در این مراسم آقای‌خطیبی مدیر عامل شیروخورشیدو نماینده‌سفارت شاهنشاهی در کویت وعده‌ای از ایرانیان مقیم‌عجمان شرکت کردند.

آقای دکتر خطیبی مدیر عامل جمعیت شیروخورشیدسرخ‌درمراسم آغاز ساختمان این بیمارستان ضمن اشاره باینکه بامر والاحضرت شاهدخت شمس پهلوی ریاست‌عالیه شیروخورشید سرخ به عجمان سفر کرده است اظهار داشت . ساختمان بیمارستان عجمان تایکسال دیگر بپایان میرسد و با مرکز درمانی که چندی پیش بوسیله شیر و خورشید سرخ ایران در این شیخ نشین ساخته‌و افتتاح‌شدنیازمندیهای درمانی مردم عجمان بر طرف‌خواهد گردید.

حضرت‌شیخ‌راشد حاکم‌عجمان‌دراین هنگام از عنایات شاهنشاه آریامهر سپاسگزاری کرد و خدمات گروه درمانی شیر وخورشید سرخ‌ایران در عجمان راستایش نمود.

دکتر محمد علی خلعتبری

بیماری های مجاری ادرار و آمیزشی خیابان پهلوی اول جامی از ۴ تا ۸ بعداز ظهر تلفن ۴۸۹۰۰
آ_۶۹۵۷۰

پس‌از پایان مهلت یك‌هفته‌ای

بازرسی پارچه‌فروشیها آغاز شد

ارزیابی کالاهای لوکس جمع آوری شده گمرك جریان دارد

از امروز بازرسی مغازه های‌پارچه فروشی نیز آغاز شد . این صنف‌یك هفته مهلت گرفته بود تاخود راآماده کرده و درصورت لزوم کالاهای‌خود را از طریق حراج بفروشند .

بازرسی لوکس‌فروشی‌ها واجناس خارجی ، زیرنظر یك کمیته قراردارد و این کمیته هرروز از طریق‌قرعه‌کشی چندمغازه را برای هیئت های‌بازرسی انتخاب میکند و بعد نام و آدرس مغازه دراختیار رئیس هیئت گذارده میشود و اعضای هیئت تاورود به‌مغازه از محل بازرسی اطلاع ندارند . این تدابیر بخاطرآنست که مغازه داران نتوانند احتمالا‌ازطریق‌مامورین از وقت بازرسی اطلاع حاصل‌کنند. حراجهای‌این‌نوع مغازه‌ها باعث شده که گمرك مراعات بیشتری بنماید و هرمغازه‌ای که درحراج باشد چند روزی عملا به‌آن مهلت‌داده میشودتا بتوانند قسمتی از کالاها رابفروشند ودچار زیان و ضرر نگردند ، بهمین جهت حراجها برای این دسته از مغازه‌ها کمك وتسهیل فراهم آورده است . البته آنهائیکه بخواهندازاسم حراج استفاده کرده و مدت راطولانی کنند گمرك بسراغ آنهاخواهدرفت . **کالاهائیکه تاکنون جمع‌آوری شده درمرحله ارزیابی و صدور برگ‌جریمه ویا ابلاغ است . اگر صاحبان این کالاهانسبت به‌ابلاغ جرائم اعتراض نداشته باشند و یاحداکثر تا دوروز پس از آن‌شکایت بداد گستری نکنند، بلافاصله کالاهای فوق‌الذکردرمعرض فروش گذارده‌خواهد شد . هنوز هیچ‌یك از این کالاها بمرحله فروش نرسیده است .**

بررسی نقائص برنامه جدید آموزشی

امروز (صبح‌وبعد از ظهر)از تمام دانش‌آموزان کلاس سوم ابتدائی در تهران و سایر شهرستانهای استان مرکزی دررشته های ریاضی و علوم آزمایش شد .

این آزمایش بمنظور ارزشیابی مواد ریاضی‌وعلوم که طبق برنامه نظام جدید آموزشی در کلاسهای سوم ابتدائی تدریس میشود صورت گرفت .

این آزمایش زیر نظر مدیر دبستان و توسط آموزگار مربوط وباهمکاری یکی ازمعلمان‌وراهنمای تعلیماتی انجام شد و بر اساس نتیجه حاصله نقایص‌احتمالی‌برنامه نظام جدید آموزشی رفع خواهد شد .

بعداز لکه‌گیری

اسفالت خیابانها روکش میشود

سطح‌خیابانهای تهران دوبارلکه‌گیری خواهد شد وسپس باکاهش درجه برودت هوا شهرداری برنامه اساسی خود را که عبارتست از روکش‌اسفالت خیابانهاشروع‌خواهد کرد برنامه لکه‌گیری اول که از چندی پیش شروع شده تا ده روز آینده پایان‌میپابدوسپس لکه‌گیری دوم آنگاه روکش اسفالت درسطح خیابانهای تهران آغاز میشود.

درخواست از رانندگان

شهرداری اعلام داشت که روز گذشته هفت‌گروه اسفالت کارمعابر تهران را لکه‌گیری کرده و قسمتی از خرابیهای وارده را در خیابانهای زیر ترمیم کرده‌اند.

میدان پاستور ، میدان گمرك، میدان راه‌آهن،قسمت جنوبی‌بولوار، پیچ‌شمیران تاسه راه تخت جمشید، خیابان شمیران قدیم، از هتل بین‌المللی ببالا، سی متری نظامی‌عباس آباد، اکباتان ،سپه ، همچنین‌برنامه امروز گروه‌های لکه‌گیری اعلام گردید واز رانندگان وسائط‌نقلیه درخواست‌شده‌است که سعی کنند از این معابر کمتر عبور کنند. منطقه لشگرسی‌متری بسمت‌شمال. قسمت جنوبی بولوار کرج، سه‌راه تخت جمشید در جاده قدیم قسمت شرقی بسمت شمال‌ازهتل بین‌المللی بسمت جنوب قسمت غربی خیابان سی متری نظامی . عباس‌آباد بسمت شمال میدان بهارستان سیروس . چهارراه شاهرضا بسمت شمال در قسمت شرقی .

شهرداری بایکی از مقاطعه‌کاران فرانسوی که دارای مایع مخصوص چسبنده برای جوش دادن ترك‌ها و شکافهای اسفالت شکسته است و همچنین قادر می‌باشد هر روز پانزده هزار متر مربع اسفالت را روکش نماید . مشغول مذاکره است ودر صورت توافق مقاطعه کار وتضمین دوام اسفالت روکش حداقل برای مدت پنجسال قرار دادی‌در این‌زمینه بسته خواهد شد .

واگر در این مورد موفقیت‌بدست آید احتمال دارد که‌شهرداری‌بتواند در مدت کوتاهی برنامه اسفالت روکش را نیز انجام دهد.

نماینده ایران در کمیسیون مواد مخدر سازمان‌ملل گفت:

قانون منع کشت خشخاش منع نشده است

آقای دکتر آذرخش رئیس هیئت نمایندگی ایران در کمیسیون مواد مخدر سازمان ملل در یك مصاحبه رادیوئی در ژنو اظهار داشت که مسئله مواد مخدر مسئله بین‌المللی است و حل این مسئله فقط با تفاهم همه ملل جهان‌و همکاری‌همه‌دولتها امکان‌پذیر است .

دکتر آذرخش ضمن اشاره به‌وضع ایران در ۱۳ سال گذشته گفت : ما ۱۳ سال‌پیش کشت خشخاش راممنوع ساختیم و بجهان نشان دادیم که این کار را هر مملکتی که بخواهد میتواند انجام دهد

نماینده ایران در کمیسیون مواد مخدر سازمان‌ملل‌متحد اظهارداشت که‌لایحه‌جدیددولت‌منع کشت‌خشخاش واستعمال تریاك را نه‌تنها لغو نمیکند بلکه بعضی از موارد آنرا تشدید هم میکند . هدف نهائی ایران با هدف اصلی سازمان ملل متحد که محدود کردن تولید تریاك دنیا بمقادیر لازم برای مصارف پزشکی است تطبیق میکند .

آقای آذرخش اضافه نمود که توضیحات وی‌درکمیسیون‌مواد مخدر سبب شده است که نگرانی اعضای کمیسیون درباره کشت محدود تریاك در ایران تاحد زیادی رفع گردد . و بالاخره کمیسیون از دبیر کل سازمان ملل متحد تقاضا کرد که با کشور های ذینفع در این منطقه تماس بگیرد و گزارشی راجع به مسئله تولیدتریاك و قاچاق آن تنظیم نماید تا دراجلاس آینده کمیسیون مورد مطالعه قرار گیرد .

جوائز دانشجویان رتبه اول دانشگاهها

وزارت علوم و آموزش عالی‌طی صدور اطلاعیه‌ای از ده تن فارغ‌التحصیلان رتبه اول دانشگاههای کشور دعوت کردتا برای شرکت در مراسم اعطای جوایز به‌آنان ساعت ده صبح هفتم اسفند ماه در دفتر امور دانشجویان این‌وزارتخانه حضور پیدا کنند .

اسامی دانشجویان فارغ‌التحصیل رتبه اول که باید در این مراسم شرکت کنند باین شرح است : آقا جواد ذبیحیان رشته آبیاری و آبادانی از دانشگاه تهران . آقای احمد شاپین رشته کشاورزی‌عمومی از دانشگاه جندی‌شاپور . آقای‌جلال حیدرپور رشته کشاورزی عمومی‌از دانشگاه تبریز ـ آقای غلامحسین حق‌نیا رشته آب و خاك از دانشگاه پهلوی ـ آقای احمد طالقانی‌رشته برق و مکانیك از دانشگاه پلی‌تکنیك ـ آقای بهروز پرهامی رشته برق‌از دانشگاه تهران ـ آقای محمد رضا نورچشم‌رشته برق و مکانیك از دانشگاه پهلوی ـ آقای جمشید فریور رشته راه وساختمان از دانشگاه تهران ـ خانم پریرخ‌نیك‌اعتقاد رشته آموزش ابتدائی از دانشسرایعالی‌ـ و آقای اکبر عالم زاده رشته مدرس ریاضی از دانشسرایعالی .

دوشنبه ۲۱ بهمن

مشخصات فنی
امتیازات جدید
و
بهای رسمی

پیکان ۴۸

باطلاع ملت ایران میرسد

۶ میلیون تومان جایزه

امسال صندوق پس انداز بانك ملی ایران است

قابل توجه موسسات دولتی و خصوصی

یکدستگاه ساختمان با ۳هزارمترمربع‌زیربنا ومجهز به‌آسانسور_شوفاژ_کولر ـ واقع‌درخیابان آیزنهاور مقابل کاخ وزارت کار به‌اجاره واگذار میشود . طالبین میتوانند همه روزه بین ساعات ۹ تا ۱۱ صبح به تلفن‌شماره ۹۵۹۴۹۲ مراجعه فرمایند .

تلفن جدید دکتر پیروز متخصص بیماریهای چشم
۳۱۲۱۶۰ آ_۷۰۷۴۸

یک خبر جالب از ۲۰ تا ۲۷ بهمن
۲۰٪ تخفیف در فروشگاههای دنیس تریکو

تلویزیون
پارس
جام جهان نما

مطب دکتر جمشیدآبادی دندان پزشك
باتجهیزات کامل دندان پزشکی و دندانسازی‌ورادیو گرافی افتتاح گردید . پذیرائی بعداز ظهرها . نشانی‌ـ خیابان‌کندی (نواب شمالی) کاشی ۷۹ آ_۳۵۸۷۳

هتل مرمر
سالنهای مجلل هتل مرمر آماده
برگزاری جشن‌های عروسی میباشد
خیابان‌سپهبدزاهدی (فیشرآباد) ـ تلفن ۶۱۱۵۲۱

فقط
آقایان توجه فرمایند
متخصص هرپیس کوماچی از ژاپن وارد شد
KOMACHI 100% HUMAN HAIR
آقایانیکه قبلا از هرپیس کوماچی استفاده نموده‌اند برای مشاوره و طرز استفاده بهتربه کوماچی مراجعه فرمایند ضمنا آقایانیکه احتیاج به هرپیس بهداشتی دارند میتوانند از این فرصت استفاده نمایند .
نمایشگاه کوماچی ـ خیابان شاه ساختمان آلومینیوم تلفن ۶۵۲۴۲ ـ ۶۱۲۱۲۵
آ_۷۰۶۹۲

Leading Iranian manufacturing company in Tehran associated with an internationally known firm requires the services of a university graduate chemist to fill the position of the quality control manager. Applicants must be Iranian nationals of *under 35 years of age and must have either* completed military service or be permanently exempted. Fluent english essential. Please write in own handwriting, to P.O. Box 2531, Tehran, giving full details of:

1. Age
2. University degree
3. Experience
4. Salary required

WANTED

Two young men with electrical or electronic background are needed for Service Department of Shabrang Company. Education required is graduate from vocational school or higher degree in field of electricity or electronics. Good knowledge of English is required. Accepted applicants will be sent to U.S.A. for initial training. Please write your qualifications to: Shabrang Co. 367 Takhte Jamshid Ave. Tehran, Iran.

کاریکاتور
مجله سیاسی فکاهی «کاریکاتور» برای آنهاکه بیشتر می‌فهمند وکمتر میخندند فردا منتشر میشود

جوانان
در زیباترین چهره خود سلام میکند .
هورکرافت
اژدهای دریای جنوب چگونه موجودیست
برنامه انتخاب ورزشکار سال
برنامه انتخاب بهترین‌هنرپیشگان سال
عکس بزرك چهارصفحه‌ای بهزادی‌وکلانی
عکس چهار رنك بریت ایکلند
دهها رپرتاژ ـ داستان مطالب فوق‌العاده
دوشنبه‌هادرجوانان