امروز در یك مصاحبه مطبوعاتی با حضور نخست‌وزیر ووزیر دارائی

ارقام کل بودجه و سیاست مالی و اقتصادی دولت اعلام شد

کسر بودجه ۹ر۲۲۰ میلیون تومان است و کلیه قوانین مالیاتی تغییر خواهد کرد

سیاست دروازه های باز تحت‌عنوان تورم‌دلاری تکرار نخواهدشدو مذاکرات نفت بزودی آغاز میشود

شهریه دبیرستانها ودانشگاهها وحق‌العلاج بیمارستانها باید اخذشود

در سال جاری بهبودوضع‌مادی مستخدمین‌دولت مقدور نیست و ازادامه شغل کسانیکه‌مالیات نپردازند جلوگیری میشود

نخست‌وزیر گفت آنروزی که‌نتوانیم خدمت کنیم شاهنشاه ما را مرخص خواهند کرد ما هیچ مزیتی بدولتهای گذشته نداریم و معجزه هم نمی‌توانیم بکنیم

- از بودجه شرکت ملی‌نفت ده میلیون دلار کسرشده است و موجودی ارز کشور درحدود۱۴۰میلیون دلار است .
- ۴۰ میلیون ریال برای انتخابات در بودجه سال جاری اعتبار درنظر گرفته شده است .

پیش ازظهر امروز آقای علم‌نخست وزیر وبهنیا وزیر دارائی‌در یك‌جلسه مصاحبه مطبوعاتی باحضور خبر - نگاران جرایدداخلی‌وخارجی اطلاعاتی پیرامون بودجه کل کشور در سال ۴۱ در اختیار خبر نگاران گذاشتند در آغاز آقای نخست وزیر اظهار داشت :

بعد از مدتی که آقایان منتظر بودند تا بالاخره بودجه اعلام شود

بقیه در صفحه آخر

متن اظهارات وزیر دارائی‌درمصاحبه امروز در صفحه ۲۱ چاپ شده‌است

اطلاعات

۲۴ صفحه

سال سی‌وهفتم - شماره ۱۰۸۷۴

پنجشنبه ۲۵مردادماه۱۳۴۱، نکشماره ۳ ریال

ایوب خان گفت :

پاکستان و افغانستان در تهران تماس خواهندگرفت

رادیو کراچی در اخبار شب گذشته خوداظهار داشت :پرزیدنت ایوب خان رئیس جمهوری‌پاکستان اظهار داشت احتمال میرود جلسات مقامات عالیرتبه پاکستان‌وافغانستان جهت مطالعه پیرامون برقراری‌مجدد روابط سیاسی مابین دو کشور در تهران تشکیل شود. پرزیدنت‌ایوب خان مراتب مذکور را در پاسخ سئوالی راجع بمساعی میانجیگری

بقیه در صفحه بیست وسوم

توزیع کارت ورودی کنکور دانشگاه شروع شد

- در روز های انجام کنکور عمومی هیچکس‌حتی کارکنان دانشگاه حق ورود بمحوطه دانشگاه را ندارند .
- برای تحصیل در دانشگاه های خارج ۵۹۹ نفر ثبت نام کردند و ازداوطلبان لیسانسیه و دکتر جداگانه امتحان میشود .

دایره امتحانات دانشگاه تهران از ساعت هشت صبح امروز توزیع کارت داوطلبان ورود بدانشگاه را آغاز نمود .

از ساعت هفت‌صبح اعضای‌دایره امتحانات دانشگاه در محل‌دانشکده دندانپزشکی ودر شمالی تالار ابن‌سینا مستقر شدند واز ساعت‌هشت صبح‌داوطلبانی که حرف اول‌فامیل آنها از «الف» تا «ث» بود برای گرفتن کارت شرکت در کنکور عمومی مراجعه نمودند . قبلابرای جلوگیری ازازدحام داوطلبان‌توزیع کارت را در روزهای مختلف‌تقسیم کرده بودند .

داوطلبان در محل دانشکده دندانپزشکی صف‌طویلی بسته‌بودند

بقیه در صفحه بیست‌و دوم

میلاد فرخنده پیغمبر اسلام

روز شنبه هفدهم ربیع‌الاول (۲۷مرداد) مصاد ف‌با روز میلاد فرخنده پیغمبر بزرك اسلام حضرت محمد بن عبدالله صلی‌الله علیه‌وآله می باشد . در چنین روزی در یکهزار و چهار صد و بیست و یکسال قبل درسال معروف به عام‌الفیل در مکه معظمه از شریف ترین خانواده بنی هاشم شخصی‌متولد شدکه سرنوشت قبائل اعراب وسیاست دنیای کهن رابهم‌زد ودین جدیدی به ابناء بشر

بقیه در صفحه بیست ویکم

آقای علم نخست‌وزیر و بهنیا وزیر دارائی درمصاحبه امروز

از دکتر محمد علی غربی

تالیدومید و اثرات و نتایج آن

تالیدومید داروئی است که ازمدتی قبل بعنوان یك داروی خواب آورملایم و بی‌زیان به بازار پاره‌ای از ممالك جهان و از جمله ایران عرضه و از طرف پزشکان تجویز گردید .

چند ماه قبل مجلهٔ «طب و بهداشت ژنو » وفور نوزادان ناقص‌الخلقه را در بیمارستان های آلمان‌غربی و ارتباط آنرا با تالیدومید یاد آور گردیده بود و بعد در همان مجله وسایر مجلات اخبار مشروح تری در دسترس قرار گرفت .

بطور عادی در هرصدهزار نوزادی که بدنیا می‌آید سه‌نفر از قسمتی از

بقیه در صفحه بیست وسوم

بنا به اطلاعاتی که به پرزیدنت کندی رئیس جمهوری آمریکا رسیده است :

شوروی ایستگاه هوائی بابمب اتمی میسازد

- رئیس رصد خانه معروف «جودرل بانك» گفت‌شورویها از پرواز های فضائی خود حداکثر استفاده نظامی‌را کرده‌اند .
- با پیشرفت هائی که در زمینه فضا بدست آمده تا ۲۰ سال دیگر پای بشر به تمام کائنات باز خواهد شد .
- خروشچف برای استقبال از فضانوردان شوروی استراحت خودرا درساحل دریای‌سیاه‌نیمه‌کاره گذارده وبه مسکو می‌آید .

درصفحه ۳

بمناسبت ۲۸ مرداد

واحد های ارتش از خیابانها عبور خواهند کرد

- ورزشکاران عصر روزشنبه در خیابانها حرکت کرده وسازونقاره و موزیك‌مینوازند

بمناسبت روز قیام ملی بیست‌و هشتم مرداد از طرف طبقات و دستجات مختلف مراسمی بدین

بقیه در صفحه بیست وسوم

دکتر ارسنجانی گفت :

ایران قراراست‌ازشوروی برای خرید سیلوی آرد برنج اعتبار بگیرد

- ایران تا حال ناگزیر بود، از آمریکا گندم وبرنج‌وارد کند، لکن‌بااجرای‌اصلاحات ارضی احتمال دارد درسال آینده‌موفق به صدوربرنج و گندم شود و از اینرو احتیاج به سیلو دارد

بقیه در صفحه بیست‌و دوم

جریان گشایش کلاس مبارزه‌با بیسوادی درکارخانجات بیسکویت‌سازی ویتانا

پیش از ظهر دیروز آقای خسروانی وزیر کار کلاس مبارزه‌با بیسوادی را در کارخانجات بیسکویت سازی ویتانا افتتاح نمود عکس بالا هنگام صحبت از ایشان گرفته شده و مشروح جریان در صفحه پانزدهم همین شماره چاپ شده است .

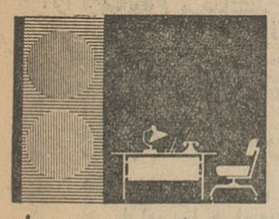

مشاورهٔ مجانی برای بهترین مبلمان دفتر

شرکت زندگی نوفیشرآباد شماره ۲۱

فروشگاه فردوسی

روزشنبه ۲۷مردادبرای انجام‌نیازمندی های اهالی محترم پایتخت بازخواهدبود

شاداب

آبلیمو ۵۰ صد آرصد خالص تلفن ۵۱۰۴۱

کاوه

میدان سپه - تلفن ۳۵۴۸۷

فردوسی شمالی نرسیده بمیدان فردوسی

روغن نباتی

جهان

باداشتن حساب سودبخش در بانك سپه

شما هم می توانید

از ۸۰۰۰۰۰۰ ریال

جوائز آن استفاده نمائید

شرح در صفحه ششم

CIBA

داروهای ضد اسهال که شهرت جهانی دارند

ENTERO-VIOFORME® آنتروویوفرم

MEXAFORME® مکزافورم

NIMAROL® نیمارول

و مدتی کمیاب بودندبه‌مقدار زیاد واردشد

نمایندگی کارخانجات سیبا-سویس

شرکت ایران متال

بوذرجمهری اول پاپنار ساختمان ایران متال

تلفن ۲۱۴۱۹-۲۴۷۳۰

فروشندهٔ آهن آلات ساختمانی وصنعتی بارزانترین قیمت

پشمبافی جهان

شعبه - طاق فروشی سرای امیر

کانادادرای

برای هرنوع سلیقه

چیت جهان چیت

بهترین چیت جهان است

فروشگاه خیابان بوذرجمهری غربی نزدیك گلوبندك

در تعطیلات ولخرجی نکنید

حراج فصل الفی وکهن

از صبح ۲شنبه ۲۹ مرداد آغاز میشود

خیابان شاه - چهارراه کاخ

جریان روز

بیست و هشتم مرداد

تاریخ هر ملتی یك سلسله حوادث درسینه خود ضبط دارد که در روزگار حدوث ، مقدرات و سرنوشت آن ملت را تعیین کرده‌اند ، بیستو هشتم مرداد یك چنین حادثه‌ای در تاریخ ماست .

نسبت بهرحادثه‌ای ممکن است هرکس از زاویه ای نگاه کند و نوعی قضاوت نماید ، اما آن قضاوتی معتبر است که از حب‌یابغض دور باشد . یعنی مطلقا انصاف و سنجش اوضاع و احوال ملاك آن باشد ، بیستو هشتم مرداد نیز از این اصل مستثنی نیست ، مثل‌چهار شنبه‌ای که یکعده در آن پول‌پیدا کنند و یکعده پول گم کنند آنکه‌پول پیداکرده مدحش میگوید و آنکه پول گم کرده ذمش ، اما اگر کسی خواست قضاوت صحیح بکند باید شرایط و احوال زمان را خوب درنظر بگیرد برای این سئوال جوابی بیابد که اگر بیست و هشتم مرداد نمیشد چه میشد ؟

خوشبختانه بیستو هشتم مرداد از زمان تحریر این مقاله زیاد دور نیست ، عده‌ای از نزدیك شاهد صحنه‌های آن روزخونین بودند و همه‌چیز را بخاطر دارند ، آنها هم که یا سنشان مقتضی نبود یا از ایران دور بودند میتوانند بانگاهی بصفحات آنروز روزنامه ها کم و کیف حوادث را دریابند .

از بامداد بیستو چهارم مرداد بایك خبرناگهانی که بنام اعلامیه دولت انتشار یافت حوادث آغاز شد . هنوزمردم ازاین خبرغیر مترقبه گیج بودند که خبردیگری انتشار پیداکرد و آن خروج پادشاه از مملکت بود و آنگاه مردم دریافتند که کشورشان‌صحنه‌حوادث ناگواری گشته است . وقتی خبر عزیمت شاهنشاه بخارج کشورانتشار یافت پرده از روی حقایق تلخ کناررفت ، آنها که‌تصور میکردند قدرت در دست دولت وقت‌است بامشاهده اولین صحنه تظاهراتی که در تهران صورت گرفت باشتباه خود رسیدند و بچشم خوددیدند قدرت‌دست دیگریست. بگمان من از هرکس زودتر شخص‌رئیس دولت‌باین نتیجه رسیدوچون او از سرنوشت مردانی‌که درهمین عصرکشور خودرا تاچنین مراحلی پیش بردندغافل نبود به‌آسانی میتوانست صحنه های‌بعد و بعدی‌حوادث را نیز پیش‌بینی‌کند ، امادیگر اختیار ازکف‌دولت و رئیس دولت‌خارج بود و مملکت مثل یك زورق سر گردان در چنگال طوفان‌اسیر بود و همراه هرموج‌بطرفی کج‌میشد ، درحالیکه جای سکاندارخالی مانده‌بود.

بطوریکه ذکرشد بایددید اگر آن‌موج آخرین برنمیخاست و سرنوشت قایق رادر آخرین ساعات روز بیستو هشتم مرداد روشن نمیساخت ، این کشتی بکجا میرفت وسرنوشتش چه بود ؟

هرکس مدعی شود که بفرض‌ادامه وقایع‌بیستو چهارم تابیستو هشتم مرداد دولت وقت میتوانست دوام کند و براوضاع مسلط شود یا از حقیقت وقایع آنروزبی‌خبراست‌یاروی تعصب ، قلب‌حقیقت‌میکند.

چه‌کسی‌میتواند بگوید وقایعی که از روز بیستو هفتم مرداد در تهران میگذشت تحت نظر دولتو موافق‌میل و دلخواه رئیس دولت وقت بود ؟ قطعاچنین‌چیزی نمیتوان گفت و بهتراست اینطور بگوئیم که با هجوم‌سیل‌آسای این‌حوادث‌دیگر دولتی بمعنای دولت درمملکت باقی نمانده بود . حوادث خودراه خودرا مشخص میکرد و پیش میرفت و تنها یکدسته خاص که از پیشرفت و توسعه این حوادث‌بهرشکل و کیفیتی منتفع میشد دوشادوش آن حرکت میکردند تا وقتی‌همه‌چیز در طوفان شسته شد کنترل اوضاع‌را بدست گیرندوآنطورکه‌درجاهای دیگر عمل شده وتجربه بدست‌داده بود ، دراینجا نیز عمل شود .

اما روز بیستو هشتم مرداد فرارسید و حوادث بدست‌مردم مهار شد و درآخرین لحظاتی که کشور روی‌لبه پرتگاه قرارگرفته بودمسیر حرکت بوسیله‌مردمانی‌که‌در سرتاسر شهر و مملکت بجنبش و هیجان درآمده بودند عوض شد .

دراینجامردم تصمیم خودرا اعلام داشتند که مایل نیستند زیر بار هرج‌ومرج و باستقبال روزهای سیاه و سرنوشت نامعلوم بروند ، و به تثبیت رژیم و حفظ ثغور وحدود مملکت‌خود علاقمندند . دراین تصمیم تنها یکدسته مشخص سهم‌نداشتند ، بلکه تصمیمی‌بود عمومی و بقیمت فداکاری و جانبازی مردانی که متعلق به طبقات مختلف بودند پیروزی بیستو هشتم مرداد تحصیل شد .

پس اشتباه میکنند آن دسته ای که خیال میکنند اگر روز بیستو هشتم مرداد اوضاع باینطرف برنمیگشت ، قدرت در دست دولت وقت‌باقی میماند و آن دولت میتوانست اوضاع‌راموافق‌نظر خودآرام کند و بحکومت ادامه دهد . از روز بیستو هفتم مرداد قدرتی که قرار بود درایران‌مستقر شود خودرانشان داده بود و اگر باخبار آنروز مراجعه کنید خواهید دید نخستین تصادم بین هواداران دولت وقت و عوامل قدرت اخیرالذکر عصر بیستو هفتم مرداد در خیابانهای تهران روی داد .

خدانخواست آن سرنوشت شومی که بسیاری از دوراندیشان آنرا قریب‌الوقوع می‌پنداشتند ، براین مملکت حاکم شود والا امروز حتی آن‌دسته‌ای که بخیال طرفداری از دولت وقت‌نسبت به بیستوهشتم مرداد نظر خوش ندارند عقیده‌شان غیر ازین بود .

جناب‌آقای‌دکتر محمدحسین‌ذوالنصر

متخصص درجراحی عمومی و بیماریهای‌جهازهاضمه

ازامریکا مراجعت فرموده‌اند و مطب خودرا در خیابان پهلوی اول بزرگمهر دائر نموده‌اند.

پذیرائی: صبحها : باتعیین وقت قبلی.

بعدازظهرها از ٤ الی ۸ **دکتر علیرضا میثمی**

۱-۵ آ-۸۷۰۷

داوطلبان کنکور دانشگاه توجه فرمایند

متن پرسش های علوم کنکور مشترك سال تحصیلی ۴۱-۱۳۴۰ دانشکده های پزشکی -داروسازی- دندانپزشکی و دامپزشکی تهران با پاسخ های صحیح آن چاپ‌ومنتشر گردید .

محل فروش - شاه‌آباد - کتابخانه ابن‌سینا

نام‌نویسی نوبت‌دوم

آموزشگاه خزائلی

برای کلاسهای **عصر و صبح**

داوطلبان متفرقه نام‌نویسی میکند و کلاسها **در شهریورماه** دایر میشوند این فرصت برای کسانیکه بخواهند توفیقشان در امتحانات قطعی‌باشد و همچنین برای کسانیکه **اشتغالات** زیاد دارند بسیار سودمند است .

نشانی- شاه‌آباد کوچه‌ظهیرالاسلام آموزشگاههای‌خزائلی

تلفن۳۸۴۹۳

انجمن رستاخیز فرهنگ

برای دبیرستان‌پسرانه‌شماره ۱ همه‌روزه‌صبحها ثبت‌نام‌مینماید

نشانی - جنوب‌پارك هتل کوچه سیمی تلفن ٤٤٢١٨

روز شنبه۲۷مردادماه ساعت ۵ بعد ازظهر بمناسبت میلاد حضرت رسول اکرم(ص)

و

سومین سال تجدید فعالیت سازمان نگهبانان آزادی مراسمی در محل سازمان نگهبانان آزادی برگزار میگردد.

آقای ناصرقلی اردلان .

آقای غلامحسین رحیمیان .

دکتر مظفر بقائی کرمانی .

بهمین مناسبت سخنرانی خواهند کرد . از مردم‌رشید و آزادی خواه تهران دعوت میشود که در این مراسم شرکت فرمایند . **سازمان نگهبانان آزادی**

جشن در حزب ملیون

بمناسبت روز میلاد پیغمبر اسلام صلی‌اله علیه‌واله وسلم و شب ۲۸ مرداد که مصادف با قیام ملی است از ساعت۷تا ۹بعد از ظهر روز شنبه ۲۷ مرداد ماه مجلس جشنی‌در محل‌حزب ملیون بر قرار است بدینوسیله از کلیه هم مسلکان و علاقمندان تقاضا میشود که در جشن مذکور شرکت فرمایند . **دبیر کل حزب ملیون - دکتر احمد امامی**

جشن بزرك میلاد حضرت رسول (ص) از طرف‌دبستان پسرانه میر داماد فردا شب از ۸ الی ۱۱ د رمسجد نوروززاده جنب پارك ولیعهد برقرار است .

بمناسبت مولود مسعود حضرت ختمی مرتبت(ص) از طرف هیئت مروجین قرآن مجلس جشنی روز جمعه ۲۶مرداد مطابق با ۱۶ربیع‌الاول ازساعت ۸ بعد از ظهر درمسجدمرحوم آیت‌الله کاشانی پامنار منعقد است از عموم طبقات بخصوص آقایان حجج اسلام دامت‌برکاتهم که زیب و زینت اینگونه محافل بوجود محترم‌ایشان است انتظار شرکت دارد.

محمد غروی

دبیرستان فرهمند

برای دوره اول‌و دوم‌متوسطه (شعبه ریاضی وطبیعی) ثبت نام‌مینماید

حسن‌آباد - اول شاهپور - کوچه حمام‌شاهزاده

۱-۳ آ-۱٤۱۰٤

دبیرستان پرتودختران

برای دوره اول‌و دوم متوسطه (شعبه طبیعی وادبی) ثبت‌نام مینماید.

خیابان سپه - مقابل استخر - خیابان باستیون

آ-۱٤۱۰٤ ۱-۳

شیرین و خسرو

ازامیر خسرو دهلوی شاعر نامدار پارسی گوی هندوستان درسده هفتم هجری. از روی چهار نسخه خطی بامقدمه و تفصیل و خصوصیت‌های لفظی و دستوری مثنوی «شیرین وخسرو» منتشر شد.

محل فروش- کتابخانه طهوری تهران‌شاه‌آبادتلفن۳۳۰٤٤

۱-۱۰ آ-۱۳۳٦۲

آگهی مزایده

سازمان جنگلبانی ایران تعداد ۳۷ درخت سرپا بحجم تقریبی ۵۰۱٫۹ متر مکعب و تعداد ۲ اصله بحجم ٦٫۵ متر مکعب اتك (هیزمی) نشانه گذاری سال۳۹ و تعداد۹٤اصله درخت سرپابحجم تقریبی ۸۱٤٫۹ متر مکعب و تعداد ۸ اصله بحجم ٤۱٫٦۰ متر مکعب اتك (هیزمی)نشانه گذاری سال ۱۳٤۰ از جنس های مختلف موجوده در جنگل املاکی (کلب سر) واقع در حوزه نوشهر را ازطریق مزایده بفروش میرساند طالبین میتوانند برای کسب اطلاعات و دریافت برك مشخصات در مرکز باداره بازرگانی سازمان جنگلبانی ایران مراجعه و نسبت به مجموع اشجار مزبور و یا بطور درهم برای درختان و یانشانه گذاری سال ۳۹ یا ٤۰ بطور جداگانه پیشنهاد خود را با توجه به آئین نامه معاملات دولتی تا ساعت ۸ صبح روز ٤۱٫٦۵ باداره دفتر سازمان جنگلبانی‌ایران در تهران تسلیم نموده رسید دریافت دارند پیشنهاد دهندگان باید برای درختان نشانه گذاری سال ۳۹ مبلغ ۲۵۰۰۰ ریال و برای درختان نشانه گذاری اشجار نشانه گذاری سال ٤۰ مبلغ ۲۹۰۰۰ ریال بعنوان سپرده بحساب ۱۱۲٤ سازمان دربانك مرکزی ایران شعبه مرکزی تادیه نموده و فیش آن‌را به پیشنهاد خود ضمیمه نمایند پیشنهادات واصله درساعت ده صبح همانروز در کمیسیون متشکله‌در تهران باز و قرائت خواهد شد سازمان جنگلبانی در رد یاقبول پیشنهادات مختار است .

۱-۲ آ-۱٤۱۰۰ رئیس سازمان جنگلبانی ایران -مهندس‌ارفع

دکتر جناب زاده

دارای گواهی نامه‌ازدانشکده طب فرانسه درمان بیماریهای و کهنه ورم پرستات‌وتقویت مجاری - ادرار- سوزاك تازه قوای تناسلی‌خیابان‌منوچهری مقابل کوچه ژاندارك صبح و عصر. ۱-۲۰ آ-۱۲۸۹۰

سفر آسمانی :

قابل توجه‌دنیای‌علم و صنعت چند پیش بینی عجیب وقریب‌الوقوع‌در «اشعارناهج» نسبت‌بافشای‌راز بزرك تسخیر فضاوکرات افلاکی است .

مرکز پخش - میدان ۲۸ مرداد : ابن سینا

آ-۹۲۰۳

مژدگانی

یك کیف سیاه دستی محتوی ده برك سفته عمده آقای داوددرستکار مبلغ ۵۰۰٫۰۰۰ ریال بحواله کرد آقای حسن ضمیرائی امضاء شده بدون حواله کرد که ۹ برك آن موعد آبان و یك برك بموعد آذرماه ۱۳٤۱شب گذشته درگاراژ تی‌بی‌تی مفقود گردیده ازیابنده تقاضامیشود سفته مذکور را به آدرس خیابان فرصت شاهرضاشماره ۸۱ یاتلفن ٤٦۹۸٦ دفتر آقای کارامیان به بهاری مراجعه و مژدگانی دریافت دارندو بدین‌وسیله‌هم آگهی‌میشود که‌روی سفته مذکور هرگونه‌معامله انجام شد از درجه اعتبار ساقط است .

امضاء داوددرستکار حسن ضمیرائی

آ-۹۳٤۵

دکترجمال‌الدین نوربخش

متخصص دربهداشت و بیماریهای کودکان از دانشگاه پاریس

معتادین به الکل، تریاك، مرفین، کوکائین و هروئین

را باآخرین متد درمدت‌کوتاهی بدون هیچگونه عارضه درمان مینماید

نشانی: خیابان شاهرضا چهارراه پهلوی

پذیرائی ٤ تا۸ بعدازظهر تلفن مطب ٦۵۵۵۷

تلفن منزل ٤٤۷۸۹ (۱)

انتصاب شایسته جناب آقای مصور رحمانی را به جناب آقای مهندس ضیائی وزیر دانشمند صنایع و معادن صمیمانه تبریك می گوئیم .

محمد شهریاری- منصور شهریاری- علی شهریاری

جواد شهریاری آ-۹۳۲۵

کتابی‌که نگارش آن بیستوپنج سال طول کشید

پیامبر

تالیف‌خلیل‌جبران

ترجمه دکتر مصطفی علم

جبران در این کتاب از نیازمندیهای بشری سخن میگوید و باین نیازمندیها پاسخ میدهد . کتاب پیامبر ساخته تصورات جبران نیست بلکه تجسم یافتن معرفت وعشق است **باربارایانك**

نیروی جبران از سرچشمه معنوی بزرگی الهام میگیرد که کمترکسی می‌تواند به‌آن راه یابدواین‌الهامات را با عظمت زبانی که مخصوص بخود اوست در کتاب پیامبر بقالب کلمات درآورده است .

کلاد براگون

ناشر : ابن‌سینا - مخبرالدوله - تهران

در شهرستانها : نمایندگان‌کتابفروشی ابن‌سینا

مجالس ترحیم و یاد بود

انالله وانااليه راجعون

بدینوسیله بانهایت تاسف وفات بزرك دودمان ذهبی **مرحوم عبدالله علوذهبی (موقر همایون)** را باطلاع اقوام و دوستان میرساند . مجلس ترحیم آن فقید سعید روز دوشنبه ۲۹مرداد ماه‌ازساعت ۹الی ۱۱ صبح در مسجد مجد و ختم زنانه ازساعت ۵تا ۷بعد از ظهر همانروز در منزل‌آنمرحوم خیابان شاهپور کوچه شریعت (مقابل فرهنك) شماره ٦۸ برگزار می شود . **خاندان ذهبی**

بمناسبت چهلمین روز درگذشت پدر بزرگوارمان مرحوم **حاج آقا زیادلو (بزرك خاندان زیادلو)** مجلس تذکری‌ازساعت ۵ بعد از ظهر روز یکشنبه ۲۸مرداد برسر مزار آنمرحوم در امامزاده عبدالله برگزار می‌شود . حضور اقوام و دوستان و آشنایان موجب‌شادی روح پر فتوح آن فقید سعید خواهدبود.

آ-۹۳۱۷ **سلیمان زیادلو- علیرضا زیادلو**

با کمال تاسف درگذشت شادروان**عباس اخوان تبریزی** باطلاع اقوام و دوستان میرساند مجلس ترحیم آن مرحوم‌روز دوشنبه ۲۹مرداد ماه در مسجد ارك‌ازساعت ۹ الی ۱۱ صبح ومجلس ختم‌زنانه همان روز عصر در منزل آنمرحوم قلهك خیابان یخچال کوی مرشد برگزار می گردد .

غلامرضا آگاه . سرتیپ غلامرضا ثقفی - عبدالله‌مرشدی حاج غلامعلی مرشد - دکتر حسن مرشد - دکتر محمود دادگر حاج علی تدین -محمد جواد تبریزی‌زاده- محمد تدین-حسین تبریزی‌زاده -رضا تبریزی زاده-غلامرضاصرام- عبدالحسین مرشد -علی مرشد -جواد مرشد -حسن‌مرشد - حاج محمد تقی برخوردار - دکتر حسین مرشد - دکتر محمد مرشد - دکترعلی مرشد -دکترعلی اکبرمرشد - دکتر منوچهر آگاه- هوشنك آگاه - مهدی اخوان تبریزی

بعموم بازماندگان آنمرحوم مصیبت وارده را تسلیت میدهیم

بمناسبت سال درگذشت فرزند عزیزم مرحوم**دریادار محمد اردلان** روز دوشنبه ۲۹ مرداد ماه از ساعت چهار بعداز ظهر مجلس یادبودی در بنده منزل واقع در دزاشیب شمیران منعقد است تشریف فرمائی آقایان دوستان عظام و اقوام‌گرام موجب تشکر خواهد بود . **امان‌الله اردلان**

سپاسگزاری

از ذوات محترم خصوصا از جناب آقای هاشمی ریاست وارسته اداره کل چای‌شمال وهمکاران‌ارجمند سازمان چای که د رمجالس ترحیم‌پدر مرحومم شرکت فرموده و بر اینجانب منت‌نهادند بی‌نهایت سپاسگذار وبقای عمر و توفیق همگان‌را ازدرگاه‌باریتعالی‌مسئلت‌دارد. **لاهیجان - محمود خدادوست**

سپاسگزاری

از ذوات محترمی که در تشییع و مجالس ترحیم ومراسم هفته مرحوم **مهندس میرمحمود طاهری** قبول زحمت فرموده حضورا و تلگرافا تسلیت فرمودند مخصوصا روساء ومعاونین وتکنیسین ها وعمو م کارگران محترم کارخانجات دخانیات که بایك روح برادری ببازماندگان آنمرحوم‌صمیمانه تفقدوهمدردی فرمودندبدین‌وسیله‌وازطرف‌خانواده‌طاهری‌اظهارسپاسگزاری می کنیم.

بدون‌اغراق بحدی از طرف همکاران آنمرحوم بماابراز لطف‌ودلجوئی شده که زبانی‌برای ادای تشکر نداریم و از خداوند متعال درخواست داریم که بفرد فرد این‌دوستان با عاطفه سلامتی‌و عزت عنایت فرمایند .

با قلبی مملو از سپاسگزاری تمنی می کنیم‌چنانچه‌بعلت‌تالمات روحی درعرض تشکر حضوری تاخیری شود بکرم عمیم خود مارا عفو فرمائید . **رضا طاهری - مهین طاهری**

تسلیت

دوست گرامی جناب آقای جواد کاتوزیان

مصیبت وارده را بجنابعالی و خانواده محترم تسلیت عرض می نمایم . **محمود محمودی**

جناب آقای جواد کاتوزیان

باکمال تاسف مصیبت وارد ه‌را به آنجناب و خانواده محترمتان تسلیت‌گفته بقاء عمربازماندگان را از درگاه‌احدیت خواستاریم .

کارمندان اداره آبونمان شرکت تلفن

آ-۹۳۰۹

ازطرف کارمندان و کارکنان اداره کل چای شمال فوت مرحوم‌دکترزین‌العابدین خدا دوست را بخاندان آن مرحوم خصوصا به همکار گرامی آقای محمود خدا دوست تسلیت عرض م ی‌نماید . **رئیس اداره کل چای شمال .هاشمی**

آ-۱٤۰۸۸

بخانواده محترم ذهبی بویژه آقایان مهندس جواد ذهبی رئیس اداره کارخانجا ت‌دخانیات و دکتر عبدالحمید ذهبی معاون وزارت صنایع تسلیت می گوئیم .

آقایا ن‌ابوالقاسم رضوانی - جهانگیر رضوانی - علی آقا رضوانی - خیرالله رضوانی - رحمت‌الله رضوانی اهل شهمیرزاد ساکن نکاء

درگذشت دوشیزه سارا رضوانی را بشما و خاندان‌شما تسلیت عرض م ی‌نمائیم .

عباس نصیری - علی اصغر رودباری

آ-۱٤۰۸٦

وزارت صنایع و معادن و کلیه سازمانهای تابعه . ضایعه درگذشت مرحوم **عبدالله علو ذهبی (موقر همایون)** را بعموم بازماندگان آن فقید سعید بخصوص‌به فرزند برومند ایشان جناب آقای دکتر عبدالحمید ذهبی معاون ثابت اداری وزارت صنایع و معادن‌تسلیت گفته برای ایشان در این مصیبت صبر جمیل مسئلت دارند . **وزارت صنایع و معادن**

آ-۹۳۷۱

درگذشت نابهنگام شادروا ن‌محمد جواد تزینی را بعموم بازماندگان آنمرحوم بویژه به آقای حسن تزینی صمیمانه تسلیت عرض می نمایم .

نیشابور - حاج غلامرضا مزدورکار

آ-۱٤۱۲٦

رودسر - آقای دکتر عباس خدا دوست

بانهایت تاسف و تاثر درگذشت پدر بزرگوارتان را تسلیت گفته بقاء عمر آنجناب‌و خانواده محترم را از درگاه خداوند مسئلت می نمایم . **کیاکلا- دکترحسن کیانی**

آ-۱٤۰٤۸

دکتر طهمورث فروزین

متخصص جراحی عمومی و بیماریهای زنان

رئیس درمانگاه دانشکده پزشکی.جراح‌ورئیس درمانگاه بیمارستان رضا پهلوی

همه روزه از ساعت ۵ تا هفت و نیم بعداز ظهر از بیماران خود پذیرائی مینماید.

نشانی: خیابان اسلامبول. جنب کافه قنادی فردوسی تلفن ۳۷۲۲۲

در آتیه نزدیك - تهران در تسخیر

توپزن و غیرقابل تسخیر سینما ۲۰ هزار فرسنگ زیر دریا

کرنگ آگاس پیچرسیون

KIRK DOUGLAS JAMES MASON PAUL LUKAS PETER LORRE

پل اوکاس پیچرسور

WALT DISNEY presents

20,000 Leagues UNDER THE Sea

سینماسکوپ - رنگی

دوبله بفاسی

CINEMASCOPE Color by TECHNICOLOR ASH.N.A.CO.

بنا به اطلاعاتی که به پرزیدنت کندی رئیس جمهوری آمریکا رسیده است :

شوروی ایستگاه فضائی بابمب اتمی میسازد

اطلاعیه زیر بعداز ظهر دیروز توسط خبرگزاری تاس درباره بازگشت فضا نوردان شوروی صادر گردید

مسکو - تاس - ۱۵ اوت

برنامه پرواز جمعی سفینه های فضائی وستوك -۳ و وستوك ٤ بخلبانی سرگرد آندریان گریگری‌ویچ‌نیکلایف‌و سرهنك دوم پاول پوپوویچ اتباع اتحاد شوروی کاملا پایان یافت . امروز پانزدهم اوت سال ۱۹٦۲ (دیروز) سفینه های فضائی عملا در یك‌زمان در ناحیه تعیین شده در خاك اتحادشوروی در جنوب شهر « قرقنده » واقع در جمهوری شوروی قزاقستان در محلی که بنقاط حساب شده فرودبسیارنزدیك بود ، بزمین نشستند . حال‌مزاجی‌هردو فضانورد و وضع‌جسمانی‌آنهاپس‌ازفرود آمدن خوب‌است . فضانوردان‌نیکلایف و پوپوویچ از طرف گروه تعیین کننده پرواز و پزشکان و دوستانشان و خبرنگاران و نمایندگان‌ورزشی‌استقبال شدند پرواز سفینه فضائی وستوك ۳ بخلبانی آندریان نیکلایف ۹۵ ساعت یعنی تقریبا چهار شبانه روز ادامه داشت . دراین مدت سفینه وستوك ۳ بیش از ٦٤ بار زمین را دور زد وبیش از دو میلیون و ششصد هزار کیلومتر راه طی کرد .

سفینه فضائی وستوك ٤ حامل‌فضا نورد پاول پوپوویچ بیش از ٤۸ بارزمین را دور زد و مدت ۷۱ ساعت‌درپروازبود و طی این مدت قریب دو میلیون کیلومتر راه طی کرد .

● ۷۱ ساعت پرواز جمعی

سفینه های فضائی وستوك - ۳ و وستوك ٤- ۷۱ ساعت یعنی تقریباسه شبانه روز پرواز جمعی فضائی انجام دادند . وظایف علمی و فنی‌پروازفضائی سفینه های وستوك ۳ و وستوك ٤ که از لحاظ طول مدت بینظیر بوده وبرای اولین بار پرواز جمعی فضائی راعملی ساختند کاملا و بااحراز موفقیت اجرا گردیده است . حین پروازجمعی برای نخستین بار ارتباط رادیوئی دو جانبه بین سفینه های فضائی برقرار گردید. فضا نوردان در حین پرواز با یکدیگر صحبت میکردند و نتایج دیده‌بانی‌های خود را برای یکدیگر شرح میدادند و عملیات خودرا هم‌آهنك میساختند .

● اکتشافات گرانبها

برای سازمان دادن ارتباط درموقع پرواز های طویل‌المدت‌فضائی‌اکتشافات گرانبهائی بدست آمده است . تمام دستگاهها و آپارات های سفینه های فضائی و دستگاههای‌علمی که در آنها نصب گردیده بود در طول تمام مدت پرواز از لحظه پرواز تا لحظه‌فرودآمدن بزمین بدون خدشه کار میکردند ، خلبانان فضا نورد شوروی این پرواز بغرنج را با استادی انجام دادند و سفینه ها را هدایت‌نموده و یك‌سلسله تحقیقات‌کامل بزرك علمی را دقیقا بر طبق وظایف برنامه های معینه انجام دادند .

● نظارت پزشکی

نتایج علمی نظارت‌پزشکی در وضع مزاجی فضانوردان در طول تمام مدت پرواز نشان داد که نیکلایف و پوپوویچ فضانوردان شوروی مشکلاتی را که هنگام‌رسیدن‌سفینه فضائی‌بمدار،باآنها روبرو شده بودند و شرایط پرواز چند روزه فضائی وبازگشت بزمین را به خوبی تحمل کردند . آندریان‌نیکلایف و پاول پوپوویچ در این پرواز شگرف شجاعت و دلاوری خاصی بخرج داده و بتمام مردم دنیا نشان دادند که انسان شوروی چه خصائص معنوی عالی دارد پرواز نیکلایف و پاول پوپوویچ فضا نوردان شوروی مرحله مهم جدیدی در راه تسخیر مسالمت آمیز فضائی مورد استقبال قرار میگیرند .

اطلاعات به سئوالاتی که پرواز نیکلایف وپوپوویچ فضانوردان‌شوروی برای‌شما مطرح کرده‌است‌درصفحه عبورازه‌قاره امروز پاسخ داده است

پس از بازگشت‌نیکلایف و پوپوویچ‌قهرمانان‌فضانوردشوروی ازطولانی‌ترین سفر فضائی عده زیادی از مردم‌مسکو د رحالیکه عکس های آنها را دردست‌داشتند درمیدان‌سرخ‌مسکواجتماع کرده‌و بافتخار بازگشت فضا نوردان دست بتظاهرات زدند . (عکس رادیوئی اطلاعات)

ضیافت با هندوانه

روز گذشته پس از آنکه نیکلایف وپوپوویچ از سفینه های فضائی خود در قره‌قند واقع در جمهوری قرقیزستان پیاده شدند ازطرف دانشمندان شوروی ضیافتی با هندوانه آبدار به افتخار آنهادر نزدیکی محل فرودآمدن‌شان برپاگردید فضا نوردان‌شوروی‌بلافاصله پیامی‌از خروشچف نخست‌وزیر شوروی دریافت داشتند که‌در آن به آنها تبریك گفته شده‌بود خروشچف آرزو کرده بود که بزودی به ملاقات فضا نوردان موفق شوروی نائل گردد . نیکلایف در حالیکه قاه قاه می خندید گفت که در فضا وضع آنها بمراتب بهتر از روی‌زمین بوده است . اشاره نیکلایف به هندوانه های آبدار بود که برای پذیرائی آنها بوسیله دانشمندان شوروی تهیه شده بود . پوپوویچ اظهار داشت‌که نیکلایف شکموی بزرگی است و در حین گردش در فضاشکمی از عزا درآورده است. پوپوویچ به‌خبر نگارانی که بوی‌ورفیقش تبریك گفتند اظهار داشت که وی کمی از غذای خود را نگاه داشته است و در نظر دارد آنرا به دختر شش‌ساله‌اش بدهد.

صمیمانه ترین تبریکات کندی

واشنگتن - آسوشیتدپرس ۱۵ اوت - پرزیدنت کندی رئیس‌جمهورامریکاروز گذشته بی‌شائبه ترین و صمیمانه‌ترین تبریکات خود رابه مناسبت سفر فضائی تاریخی وبازگشت موفقیت آمیز نیکلایف و پوپوویچ فضانوردان شوروی‌به خروشچف نخست وزیرشوروی ابلاغ کرد . کاخ سفیدریاست جمهوری آمریکا بعد از ظهر دیروز پیام پرزیدنت کندی‌را به خروشچف بشرح زیرپخش کرد :

بمناسبت پرواز جمعی‌نیکلایف و پوپوویچ فضانوردان‌شوروی صمیمانه ترین تبریکات ملت‌و دولت آمریکا رابه شماوملت شوروی تقدیم میکنم .

کامیابی جدید فضانوردان شوروی قدم بسیار مهمی‌بسوی پیش در تلاش بزرك نوع بشر برای‌استفاده مسالمت آمیز از کائنات است .

فضانوردان‌آمریکائی نیز همراه من‌به‌نیکلایف وپوپوویچ درودهای بی شائبه میفرستند

جان کندی

خروشچف برای شرکت در این مراسم مسافرت خود بکناره دریای سیاه را ناتمام گذارده است.

باین دو فضا نورد لقب«قهرمان اتحاد شوروی » داده شده است . زمامداران شوروی بدون شك‌پرواز موفقیت آمیز فضا نوردان خود را در تعیین سیاست داخلی و خارجی خود نیز دخالت خواهند داد.

خبر گزاری‌تاس امروزگزارش داد که نیکلایف وپوپوویچ اکنون دیگر تنها فضانوردان ساده‌بحساب نمی آیند بلکه در جهان ورزش نیز مقام شامخی دارند . وزارت ورزش و تربیت بدنی شوروی هر دو فضا نوردان را ملقب به عنوان رکورد شکنان مسافرت فضائی کرده است .

● شرایط عادی

روزنامه «کشور ومردم» ارگان حزب کمونیست دانمارك درشماره اخیر خود با تیتر درشت در بالای صفحه اول فاش کرده است که وستوك سوم و چهارم روسها هر کدام ۸٫۵ تن وزن داشته است. این روزنامه اضافه کرده است که وزن وستوك‌سوم و چهارم هر کدام به‌تنهائی بیش از صد برابر وزن اولین موشك اسپوتنیك شوروی و دنیا و یا هر کدام به اندازه تمام وزن سفینه‌های حامل گاگارین و تیتوف بوده است . در گزارش روزنامه دانمارکی اضافه شده که شرایط زیستی در داخل کابین‌های نیکلایف و پوپوویچ به اندازه‌ای عادی بوده که فضا نوردان اغلب کلاه خود ودستکش مخصوص‌خود را بیرون می‌آوردند.

● پدرنگران و مادرخوشحال

رومان پوپوویچ پدر سرهنگ‌دوم پاول پوپوویچ فضانورد شوروی‌امروز اعتراف کرد که هنگام پرواز فضائی پسرش فوق العاده نگران بوده‌است.

پدر پیر «پوپوویچ» به خبر نگار خبرگزاری تاس گفت اکنون که

بقیه درصفحه ٤

است. در نتیجه پرواز جمعی سفینه‌های وستوك ۳ و وستوك ٤ اطلاعات علمی و فنی ذیقیمتی بدست آمده که برای معرفت بیش از پیش بر فضای کائنات و تحقق اندیشه دیرین بشریت درباره پرواز بکرات دیگر اهمیت‌خاصی‌خواهد داشت .

مسکو - آسوشیتد پرس - رویتر- یونایتد پرس- خبرگزاری فرانسه- بعد ازظهر دیروز بمناسبت‌بازگشت موفقیت آمیز سرگرد « آندریان نیکلایف » و سرهنك دوم « پاول پوپوویچ » فضانوردان سوم وچهارم شوروی علاوه بر اطلاعیه‌ای که از طرف خبرگزاری تاس انتشار پیدا کرد، کمیته‌مرکزی حزب کمونیست شوروی و شورایعالی اتحاد شوروی و دولت شوروی‌نیز اعلامیه مشترکی انتشار دادند .

در این بیانیه نیز همان نکات اساسی اعلامیه تاس ذکر گردیده است .

با وجود آنکه در گزارش خبرگزاری تاس و اعلامیه رسمی شوروی بطور کلی نکاتی پیرامون نتایج‌حاصله ازمسافرت فضانوردان وجود دارد معذلك این نکات از کلیات تجاوز نمی کند . ناظران غربی‌اظهارعقیده کردند که‌فضانوردان شوروی حداقل ثابت کرده‌اند که برای انسان‌تحمل مشکلات‌مسافرت فضائی تا اندازه‌ای که بماه برود و باز گردد امکان پذیراست .اکنون دانشمندان تقریبا اطمینان یافته‌اند که مسافرت به ماه را میتوان ظرف مدت کوتاه سه روز انجام داد . دو روز اول مسافرت به ماه صرف پرتاب چندین سفینه فضائی‌والحاق آنها در فضا خواهد گردید ، و روز سوم به‌پرتاب یکی از سفینه ها با چند سرنشین به کره ماه اختصاص خواهد یافت . بدیهی است که مسافران کره ماه بعداز مدتی گردش دردور زمین‌ازایستگاه فضائی که با اجتماع سفاین کیهانی تشکیل خواهد شد بطرف کره ماه حرکت خواهند کرد .

پروفسور الکساندر تریچف عضو آکادمی علوم شوروی دیروز اظهار داشت که فضانوردان شوروی توانسته‌اند در حین حرکت بخوبی برای برقراری ارتباط با یکدیگر مامور کنند .و این امر قدم اول و در عین حال قدم بزرگی در راه کنترل سفاین متعدد فضائی درحال گردش در فضا خواهد بود .

● خروشچف استقبال میکند

نیکلایف و پوپوویچ بعد ازانجام پروازهای موفقیت آمیز خود در میدان سرخ ودر حضورخروشچف

از امشب در تراس و سالن سینما امپایر

یك کمدی بی‌نظیر انگلیسی - یك اثر مفرح ودوست‌داشتنی

و باشرکت زیباترین ستارگان سینمای انگلستان

در نامه امشب سینماهای حافظ - تراس سالن سهیلا

سینما تهران پارس - تراس سالن نیاگارا

در ایوین

اینست جان وین قویترین هنرپیشه دنیا اینست شنهای ایوجیما بزرگترین فیلم او

هواپیماهای عراق بخاك ترکیه حمله کردند

● **بر اثر بمباران هواپیماهای عراق دو ژاندارم ترك کشته شد و خسارات مالی زیاد وارد گردید .**

● دولت ترکیه دستور داد هواپیماهای این کشور متقابلا در مرز های عراق پرواز هائی انجام دهند.

آنکارا - آسوشیتدپرس - یونایتدپرس - خبرگزاری فرانسه - ۱۵ اوت -وزارت دفاع ترکیه امروز بیانیه‌ای صادر کرد و طی آن خاطر نشان نمود که بعد از ظهر روز گذشته چندین هواپیمای جنگی عراق به‌دهکده «حکاری» واقع در نزدیکی مرز عراق حمله کرده و زیانهای مالی فراوانی به مردم این دهکده کوچك رسانده‌اند .

ازطرف نیروی هوائی ترکیه دستور داده‌شده است تا چندین هواپیمای شکاری ترکیه بمنظور جلوگیری از تکرارحملات هواپیماهای عراقی به‌خاك ترکیه دراطراف پست مرزی روبارو بحال آماده‌باش درآیند .

از طرف فرمانده ژاندارمری مرزی ترکیه در نزدیکی خاك عراق تقاضای نیروهای کمکی از مرکز شده‌است

کسانیکه حمله هواپیماهای عراقی رابه خاك ترکیه در بعد از ظهر روز گذشته دیده‌اند گزارش داده‌اند که‌این هواپیماها از نوع میك های روسی بوده و تا ٤۰ کیلو متر در داخل آسمان ترکیه پیشروی نموده‌اند ارتفاع این هواپیما هابسیار کم ودر حدود ٦۰۰ پابوده است .

● **بقتل رسیدند**

دولت ترکیه امروز اعلام کرد که روز گذشته دو هواپیمای جنگی عراق به یك پست مرزی ترکیه حمله کرده و دونفر از نگهبانان مرزی ترکیه را بقتل رسانده‌اند .

دراعلامیه دولت ترکیه گفته شده که هواپیماهای جنگی عراق پاسگاه مرزی «روبارو» واقع در ١٤ کیلو متری مرز عراق رامورد حمله قرار داده‌اند و علاوه بردو نگهبان مرزی که بقتل رسیده‌اند یکنفر دیگر ازآنها نیز شدیدا زخمی شده است .

درهمین اعلامیه اضافه شده که ماه پیش نیز حمله مشابهی ازطرف هواپیماهای عراقی به پاسگاه مرزی روبارو صورت گرفته بوده‌است .

وزارت خارجه ترکیه از سفارت عراق در آنکارا خواسته است تادر باره حادثه روز گذشته ازطرف دولت عراق توضیح داده شود .

در عین حال به سفیر ترکیه در بغداد دستور داده شده که مستقیما دراین باره ازمقامات عراقی توضیح بخواهد .

آخرین خبر حاکیست که دولت عراق از وقوع این حادثه اظهار تاسف کرده و معذرت خواسته‌است

● **دستور پرواز**

وزارت دفاع ملی ترکیه اعلام داشت که بدنبال حمله هواپیماهای عراق به خاك ترکیه و کشته شدن دوژاندارم ترك بنیروی هوائی ترکیه دستورداده شده‌است که پرواز هائی در مرز مشترك ترکیه و عراق انجام دهند. هواپیماهای عراق پنجاه کیلو متردر داخل خاك ترکیه پیشروی کرده بودند .

بعدازظهر امروز نیز هواپیماهای عراق درهمان منطقه «حکاری» دست به‌تجاوز مجددی زدند. دراین تجاوز دوهواپیمای عراق یك دهکده ترك‌را بمباران کردند ولی تلفاتی ببارنیامد

وزارت امور خارجه ترکیه بعد ازظهر امروز سفیر عراق درآنکارا را برای ادای توضیح فراخواند .

از چند ماه پیش میان نیروهای دولتی عراق و نیروهای شورشی این کشور درنزدیکی مرزهای عراق و ترکیه نبردهای سختی آغازشده ودراین نبردهاچندین بارهواپیماهای عراقی بخاك ترکیه تجاوز کرده‌اند .

برادر ملك سعود باسیاست دولت سعودی مخالفت کرد

بیروت - ۱۵اوت - خبرگزاری فرانسه - امیرطلال بن‌عبدالعزیز برادر پادشاه عربستان سعودی‌امروز در یك کنفرانس مطبوعاتی تایید کرد که با مقامات سعودی موافقت‌ندارد

امیرعبدالعزیز ازمتهم‌کردن پادشاه سعودی بطور مستقیم اجتناب کرد فقط اعلام داشت او وعده ای از امیران از دهسال باینطرف برضد سیاست دولت‌سعودی فعالیت میکنند

امیر سعودی گفت که وی ازمصر تقاضای کمك نخواهد کرد زیرا اقدام وی بایدازجانب همه اعراب‌پشتیبانی شود . امیر سعودی گفت من‌یکروز به عربستان سعودی باز خواهم‌گشت ولی هنوز نمیدانم چه وقت این‌روز خواهد رسید .

وی گفت که بوسیله روزنامه ها اطلاع یافته است که قصر او بنا- بدستور دولت سعودی اشغال شده است .

آدنائر میخواهد بامکمیلان ملاقات کند

بن - یونایتد پرس - ۱۵اوت- امروز کسب اطلاع گردید که‌دکتر ادنائر صدر اعظم آلمان غربی‌علاقه زیادی دارد تا قبل از پایان ماه‌جاری با مك میلان نخست وزیر انگلیس ملاقات کند و برای برطرف کردن اختلافات انگلیس و بازار مشترك‌با وی مذاکره نماید .

قرار است سفیر کبیر آلمان غربی درلندن طی‌هفته آینده درباره امکان ملاقات ادنائر و مك میلان با مقامات انگلیس مذاکره کند.

امیر شارجه امتیاز نفت و طلا میدهد

قاهره - ۱۵اوت - خبرگزاری فرانسه - شیخ ساکربن سلطان امیر شارجه واقع در خلیج فارس بعد از ظهر امروز به خبرنگار خبرگزاری خاورمیانه اعلام داشت که‌بایك شرکت‌امریکائی قراردادی منعقد کرده‌است .

این قرارداد مربوط‌به اکتشاف نفت درامیر نشین شارجه است .

شیخ ساکربن سلطان گفت که عملیات اکتشاف در اول ماه سپتامبر آغاز خواهد شد .

شیخ شارجه همچنین اعلام‌داشت که هم‌اکنون شرکتهای خارجی در شارجه سرگرم کارهای‌اکتشاف‌طلا هستند .

پادشاه افغانستان رئیس جمهورشوروی رابه‌کابل دعوت کرد

مسکو- آسوشیتدپرس -۱۵اوت خروشچف‌نخست وزیرشوروی‌دیروز اعلیحضرت محمد ظاهر شاه پادشاه افغانستان راکه ۱۰روزدر اتحاد شوروی میهمان وی بود از کریمه واقع در ساحل دریای سیاه بدرقه کرد .

در فرودگاه لئونید برژنف صدر هیئت رئیسه‌شورایعالی اتحادشوروی وخروشچف‌نطقهائی‌هنگام‌خداحافظی پادشاه افغانستان ایراد کردند .

پادشاه افغانستان از برژنف‌برای مسافرت به افغانستان دعوت بعمل آورده‌است .

مبارزات انتخاباتی الجزایر بتأخیر افتاد

الجزیره - یونایتد پرس - ۱۵ اوت- - محمدبن‌بلا معاون نخست وزیر و رئیس دفتر سیاسی ۷نفری الجزایر از روز گذشته در برابر وظایف دشوار تری قرار گرفت که انجام آنها کاملا حیاتی وفوری است اکنون کوشش بن بلا برای خارج شدن از بن بست تهیه لیست کاندید های انتخابات دوم سپتامبر آینده الجزیره خارج شده است .

گفته میشود که قسمت های‌عمده این بن بست مربوط به اختلافات میان نظریات بن بلا و دفتر سیاسی از یکطرف و فرماندهان‌ولایات ازطرف دیگر است.

کمیته «الجزایر جدید» که‌بتازگی با شرکت عده ای از اروپائیان بنام الجزایری تشکیل شده دیروز بدفتر سیاسی اخطار کرد که هنگام تهیه لیست‌کاندیداهای‌انتخابات‌تنهاکسانی در نظر گرفته‌شدندکه صفات‌دمکراتیك آنها غیر قابل تردید است .

روزگذشته‌رباح‌بیطات که‌وظیفه‌دار تدارك مقدمات لازم برای تبدیل‌جبهه آزادیبخش به یك حزب واحدسیاسی گردیده به کنستانتین واقع در شرق الجزایر رفت تا بارهبران محلی‌دراین مورد مذاکراتی کند .

● **بتاخیر افتاد**

با آنکه قرار بود مبارزات‌انتخابات الجزایر از روز گذشته شروع شود معذلك‌چون لیست‌کاندیداهای‌عضویت پارلمان آینده هنوز تهیه نشده‌شروع مبارزات انتخاباتی‌نیزبه‌تاخیر افتاده است.لیست مذکور در مرحله‌مقدماتی خود از طرف شورا های ولایات تهیه و به دفتر سیاسی تسلیم گردیده‌اما دفتر سیاسی هنوز نتوانسته است درباره این لیست تصمیم بگیرد.

((ملت گمشده اسلام)) در آمریکا

● **فعالیت افراداین‌فرقه‌پلیس آمریکا را سخت نگران کرده است .**

واشنگتن-۱۵اوت- خبرگزاری فرانسه - کمیسیون دادگستری‌مجلس نمایندگان امریکا قطعنامه ای‌تصویب کرد که درآن درخواست شده است مجلس نمایندگان درباره فرقه‌مسلمان سیاهپوست امریکا که خود را «ملت گمشده اسلام »یا «ملت‌سیاه‌امریکا» مینامند تحقیقاتی بعمل آورد .

فعالیت این فقره که شماره آنها در حدود ده‌تا یکصد هزار نفر است از چندسال پیش موجب نگرانی پلیس امریکا شده‌است رهبری فرقه رایکی از سیاهپوستان‌شیکاگو بنام «علیجاه» بعهده‌دارد . یکی از درخواست های این فرقه آن است که دولت امریکایك سرزمین ملی برای آنها اختصاص دهد . این فرقه بشدت مخالف تبعیض نژادی است . اعضای این فرقه هنگام مسافرت خروشچف وفیدل کاسترو بامریکا روزی که آنها برای بازدیداز محله سیاه پوستان رفته‌بودندتظاهرات «پیروزمندانه ای » تشکیل دادند .

در آن موقع رهبر این فرقه به خبرنگار خبرگزاری فرانسه گفته بود «ما کمونیست نیستیم ولی خروشچف در یکروز به سیاهپوستان امریکاچنان خدمتی کرد که ایزنهاور در مدت ۸ سال نکرده است . نهضت های سیاه پوست امریکا با این فرقه مخالف هستند ولی رهبر آن چند سال پیش در قاهره بگرمی مورد استقبال قرار گرفت .

مسلمانان سیاه پوست امریکا در نیویورك و سایر شهر های بزرك دارای رستوران ها و مغازه ها و مساجد و ساختمانهائی هستند و اکنون میخواهند یك قدرت اقتصادی مستقل سیاه بوجود بیاورند .

مذهب این عده با اسلام حقیقی رابطه خیلی دوری دارد . مسلمانان امریکا معتقدند که بشر در حالت اولیه و طبیعی خود سیاهپوست‌است و اسلام دین سیاهپوستان است .

افراد این فرقه همچنین عقیده‌دارند که سفیدپوستان موجود و مخلوق فرشته ای هستند که بر ضد خدا عصیان کرده و موجود پستی آفریده‌که تخم‌بدبختی را روی زمین پراکند .

شوروی ایستگاه فضائی بابمب اتمی میسازد

بقیه از صفحه ۳

مسافرت فضائی پسرش پایان یافته فوق العاده خوشحال است و بیش از هرکس دیگر در دنیا اشتیاق دارد پسرش رادر آغوش بگیرد.

«رومان پوپوویچ» اضافه کرد که اکنون بوجود پسرش مباهات میکند. پدر پیر پوپوویچ گفت اگر چه در مورد قدرت و قابلیت دانشمندان شوروی برای حفظ‌جان‌و پائین‌آوردن پسرش تردیدی نداشته اما باز هم میترسیده که پسرش دچار خطری شود .

خبر نگار خبرگزاری تاس دریکی از گزارشهای خود نوشته است .هیچ کلمه ای قادر به وصف شعفی که‌در چهره‌مادرپیر سرگرد آندریان‌نیکلایف فضانورد قهرمان شوروی و بزرگ ترین رکورد دار پرواز های فضائی جهان هنگام اطلاع‌از بازگشت‌موفقیت آمیز پسرش به زمین تجلی کرد ، نمیباشد . مادرپیر نیکلایف درآخرین لحظات پیش از فرود آمدن پسرش در کرچف روی نیمکتی نشسته بود و انتظار میکشید تا رادیو آخرین اخبار مربوط به وضع پسرش را اعلام کند .

● **برتری نظامی**

روز گذشته یك‌منجم انگلیسی ویك مفسر سیاسی فرانسوی اعلام خطر کردند که پیروزیهای فضائی اخیر شوروی این کشور را از لحاظ نظامی در برتری خطرناکی نسبت به جهان غرب در فضا قرار داده است .

پروفسور «برنارد لاول»مدیر رصد خانه جودرل بانك دیروز اظهارداشت که‌اگر شوروی از لحاظ علمی در مقامی بالاتر از جهان غرب قرار نگرفته باشد بدون شك از لحاظ نظامی به غرب تفوق یافته است .

پروفسور لاول اضافه کرده‌است که بعقیده وی هیچ دلیلی وجود ندارد تا شوروی‌با استفاده ازفرصت پرواز های تاریخی «نیکلایف» و «پوپوویچ» و حتی تیتوف برای‌بدست آوردن گرانبها ترین اطلاعات نظامی استفاده نکرده باشد .

«ژنوپوتایوتی» خبر نگار و مفسر سیاسی روزنامه «پاری ژور» چاپ پاریس نیز نوشته است که پرزیدنت کندی اطلاعات مهم و موثقی بدست آورده است دایر بر اینکه شوروی با تاسیس یك ایستگاه استراتژیکی در فضا که دارای سرنشین انسان و مسلح به بمب اتمی خواهد بود کاملا نزدیك شده است .

● **تمام کائنات**

پروفسور « پتروویچ »دانشمند بزرك شوروی ضمن مقاله‌ای که در شماره‌اخیرروزنامه «کمسومولسکایا پراودا »نوشته پیش بینی کرده است که تا پایان‌دهساله ۱۹٦۰- ۱۹۷۰ پای بشر به کره ماه و درده ساله بعد از آن به زهره و مریخ و تا پایان قرن جاری به تمام کائنات احتمالا و حتی به ستارگان بسیار دور دستی مانند (پلوتو)نیز خواهد رسید .

دانشمندشوروی معذلك‌پیشگوئی کرده‌است که‌در تسخیر کره ماه شوروی دست درازتری خواهد داشت . «پتروویچ » نوشته است که ارزش کاوش های علمی‌امریکا بسیار گرانبها است اما دانشمندان شوروی دقت و سرعت عمل بیشتری در کار تسخیر کائنات دارند و تاکنون بطور قطع در این زمینه اتحاد شوروی از امریکا جلوتر است .

● **یك میلیارد اسب**

پروفسور پتروویچ‌سپس پیش‌بینی میکند که قدرت موشك های‌حامل سفاین فضائی حداکثر ۲۰ سال دیگر به یك میلیارد اسب خواهد رسید و پس از بوجود آمدن این موشك ها برقرار کردن ایستگاه های سرنشین دار فضائی بسیار سهل خواهد گردید . پتروویچ اضافه کرده‌است که تاکنون‌موشك هائی به قدرت ۲۰ میلیون اسب در شوروی ساخته شده است ،درحالی که ارزش کاوشهای علمی امریکا موشك هائی به قدرت یك میلیارد اسب مورد لزوم باشد .

● **طراح کیست ؟**

تاکنون این راز معمای بزرگی است که کدام دانشمند شوروی رهبری و اداره عملیات مربوط به تدارك مسافرت موفقیت آمیز فضا- نوردان شوروی را در دست دارد .

در محافل غربی از لئونید سدوف آناتولی بلاگنراوف و هوگنی فئو - دوروف،توری سیساکیان ،ولادیمیر پارین و سرگی ورنوف بعنوان بزرگترین‌دانشمندان فضائی‌شوروی نام برده میشود .

● **اظهار امیدواری**

روز گذشته‌دانشمندان امریکائی پیروزی فضائی جدید شوروی را تجلیل کردند و اظهار امیدواری نمودند که دانشمندان شوروی اطلاعاتی را که بدست آورده‌اند در اختیار دانشمندان سرتاسرجهان بگذارند . اکنون برای دانشمندان امریکائی مسلم شده است که تا هنگامی که طرح «کمی‌نین » که قرار است در اوایل ۱۹٦٤بمرحله اجرا گذاشته شود عملی گرددپیش افتادن امریکا از شوروی در کار تسخیر فضا غیر ممکن است .

بموجب طرح « گمی نین »قرار است دانشمندان امریکا دوفضانورد راباتفاق یکدیگر برای مدت‌دو هفته بفضا بفرستند . کپسول «گمی‌نین» اکنون در دست ساختمان و درحال تکمیل است .

● **خوشبینی ونگرانی**

دیروز مردم امریکا از پیروزی جدید فضائی شوروی با خوشبینی آمیخته با نگرانی استقبال کردند . خبرنگاران یونایتد پرس که بامردم امریکا دراین‌مورد تماس گرفته‌اند اظهار میدارند که اغلب امریکائیان از اینکه شوروی ممکن است‌امریکا را برای همیشه در کار تسخیرفضا پشت سر بگذارد و مخصوصازودتر از امریکا به کره ماه برسدنگران و ناراحت هستند ، ولی عده زیادی ازدانشمندان‌امریکائی اظهارمیدارند باوجود پیروزی اخیر روسها ، امریکا زودتر از شوروی به کره ماه میرسد .

● **تبریك مکمیلن**

هارولد مکمیلان نخست وزیر انگلیس روز گذشته حین استراحت خود پیامی برای خروشچف نخست وزیر شوروی‌فرستادو پیروزی‌فضائی جدید شوروی را باقید عبارت از « صمیم قلب »تبریك گفت ،تقریبا در تمام پایتخت های اروپای غربی پیروزی فضائی‌شوروی‌انعکاس فوق- العاده ای در روزنامه ها و رادیو ها داشت .

بورقیبه رئیس جمهور تونس و فانفانی نخست وزیر ایتالیا نیز روز چهار شنبه به نخست وزیرشوروی تبریك گفتند .

دین راسك وزیر خارجه امریکا دیروز اظهار داشت که در آینده همکاری های امریکاو شوروی‌برای تسخیر فضا افزایش خواهد یافت .

معذلك این امر نیز تاثیرفوق - العاده‌ای در حل اختلافات شرق و غرب نخواهد داشت .

● **شکاف وجود ندارد**

دوایت آیزنهاور رئیس جمهور سابق‌امریکا دیروز اظهارداشت که بین امریکا و شوروی فاصله و شکافی در امر تسخیر فضا وجود ندارد .

پرزیدنت کندی رئیس جمهور امریکا دو شنبه شب گذشته در کنفرانس‌مطبوعاتی خوداظهار داشته بود که امریکا از لحاظ کارتسخیر فضا از شوروی عقب مانده است .

بهر حال آیزنهاور با اشاره به فضانوردان دو قلوی شوروی که دیروز بعد از چهار روز و سه روز بزمین باز گشتند اظهار داشت که امریکا قصد مسابقه دادن باشوروی را در کار تسخیر فضا ندارد .

آیزنهاور گفت که شورویها در ساختن موشك های بزرك ونیرومند از ماجلو افتاده‌اند اما امریکا از لحاظ‌ساختن اقمار مصنوعی گران- بهائی که قادر به‌جمع آوری‌بهترین اطلاعات هستند از شوروی پیش است .

اروپای نزدیکتر

دیروز کارگران و مقامات فرانسوی و ایتالیائی از دو سودر زیر قله من‌بلان بهم رسیدند . تونل ۱۱ کیلومتری که فرانسه و ایتالیا را از زیر بزرگترین کوه اروپا بهم می‌پیوندد پس از سه‌سال و نیم کار از دو طرف به پایان رسید و با آنکه هنوز مهیا کردن آن یك سالی‌کار دارد ، ما بایکی ازنمایان‌ترین کرده‌های‌اروپائی‌متحد روبرو هستیم .

باز شدن تونل من بلان تقریبا همزمان با پیش آمدن بن بست مذاکرات نمایندگان انگلستان و شش کشور بازارمشترك‌دربروکسل بود . پس از ساعتهای بسیار دراز و خسته کننده طرفین نتوانستند مذاکرات خودرا درباره واردات کشاورزی کشور های‌مشترك‌المنافع (خاصه استرالیا ، کانادا وزلاند جدید) به نتیجه برسانند . جلسه پایان یافت و تجدید مذاکرات به ماه اکتبر موکول گردید .

اما پذیرفتن انگلیس با بستگی های اقتصادی و سیاسی بین‌المللی آن به بازار مشترك محدود و بسته اروپائی کاری است که کمتر از گشودن راهی از زیر صخره های من‌بلان نخواهد بود . هزار ها مسائل فنی جزئی که باید ضمن گفتگو ها و چانه زدنهای بیشمار حل شوند امید به پیروزی سریع را از میان می‌برند . ولی بن‌بست کنونی مذاکرات بهیچ وجه‌دلیلی بر شکست‌مساعی طرفداران وحدت اروپا نیست . هم اکنون‌از دو طرف امتیازات مهمی داده شده است که از تصمیم قاطع آنها حکایت می‌کند .

روش سخت و اصولی هیئت نمایندگی فرانسه ، که به عنوان مدافع جدی پیمان رم عمل می‌کند، باوجودبرانگیختن‌بدگمانی‌انگلیسها نشان می‌دهد که فرانسویان سرانجام اجتناب ناپذیری ورود انگلستان را به بازار مشترك دریافته اند و تنها می کوشند بیشترین امتیازات را بگیرند . بنظر می‌رسد که‌مك میلان در مسافرت خود به پاریس دوگل را متقاعد ساخت که انگلستان بهر حال تصمیم به ورود دربازار دارد. چنین اطمینانی دست دوگل را در مذاکره بازتر کرد ، اما در عین حال بسیاری از سوءظنهای ژنرال را دربارهٔ مقاصد انگلستان ازمیان برد .

پنج عضو دیگر بازار مشترك (آلمان ، ایتالیا ، بلژیك ،هلند ولوکزامبورك) در جریان‌مذاکرات از ورود انگلستان پشتیبانی جدی کردند و اگر چه هیچیك از آنها نمی‌خواهد فرانسه را برنجاند ، فشار مداوم آنها پیروزی نهائی مذاکرات را مسلم خواهد ساخت.

در همین اثنا در انگلستان گام دیگری به مفهوم دفاع اروپائی نزدیك می‌شوند . تورنیکرافت وزیر دارائی اسبق و وزیر دفاع کنونی انگلیس که یك واقع بین و یك « اروپائی » قدیمی است در کار تحقق بخشیدن به این نظریه است که انگلستان توانائی یك قدرت انتقامی اتمی مستقل‌راندارد. یکی از نخستین اقدامات اوموقوف ساختن تهیه و تولید موشك زمین به زمین « بلوواتر » بود که توپخانهٔ « ارتش راین »می‌بایست با آن مجهز شود . تورنیکرافت در نظر دارد برنامهٔ موشکی مستقل انگلیس را به تدریج‌به یك‌اتحادیه اروپائی واگذار کند و این آغاز تحول مهمی است که بسیاری از معما های کنونی استراتژی غرب‌را حل خواهد کرد .

در برابر ژنرال دوگل که اصرار دارد با تحمل هزینهٔ کمر شکن فرانسه را وارد همان راهی کند که امروز انگلیسها به بیهودگی آن‌پی‌برده‌اند و دربرابرامریکائیان که می‌کوشند فکر ایجاد یك‌قدرت اتمی تحت کنترل امریکا را در اتحادیهٔ اتلانتیك شمالی به اروپائیان بقبولانند ، راه حل‌قدرت اتمی اروپائی که بستگی نزدیك به امریکا داشته باشد عملی تر جلوه می‌کند . این یك نتیجه منطقی ورود انگلستان‌به‌بازارمشترك‌است. زیرا جامعهٔ اروپائی تنهایك واحد اقتصادی نیست و در طول نسل آینده روبه وحدت سیاسی پیش خواهد رفت . این حقیقتی است‌که انگلیسهای طرفدار بازار مشترك‌هم شناخته اند و از آن‌امتناعی‌ندارند.

داریوش همایون

اسامی قبول‌شدگان کنکور دانشگاه پزشکی مشهد

سید حسین روحانی طباطبائی مرتضی تجلیلی امین‌اله ابراهیمی عبدالحسین حقایق زواره منوچهر افشاری کلاتی محمد تقی‌چراغچی‌باشی آستانه‌پروین‌دخت داودیادشادی علیرضا رضوی ابوالقاسم کوهرم‌فرخ جانفزا محمود حمید ثانی علی‌اکبر کردستانی محمد آقاجمالی فرزانه قدیری بشردوست محمد رضا سلیمی خوزائی مسعود منصوری نعمت‌اله مختاری امیرمجدی جواد لطفی سیدمحمد ابراهیم حسین طباطبائی‌حسین جوان‌پور مرندی‌جهانگیر درخشان علی‌محمد صفائی‌اصفهانی محمود ولی مجد تیموری مرتضی لبافی نژاد حسن بزرگنیا ،محمدحسین نعیمی‌محمود دانشپور اردشیر منصوریان محمد اسمعیل مقدم محمد آبادی جلیل کریمیان میترا سالاری محمد میر سعیدی سیروس‌درخشان حسن کیاده غلامحسین روان خواه مقدم محمود هاشمیان منصور دارابی حبیب‌الزمانی فریزی مهرانگیز زاواریان محمد بلوریان کاشی ناصر رهبر عنایت‌اله صداقت پور ژاله خورشاد منوچهر مجد محمد جواد همراهی فریدون افتخاری نسرین خسروپناه علی‌شاهپور آبادی سیدحسن حسینی نیاوری محمد حسین عزیزی منوچهر خوئی غلامرضا فتوحی قیام مهدی تقدیسی عباس‌صابری‌قوچانی منوچهر صادقی وصفی‌مهدی‌فلاطونی‌ناصرالدین ملازم سنندجی محمد جهانگیرابراهیم امین پور امیر حسین‌زاده رسعیدافتخاری علی‌اصغر رجبعلی‌زاده حسین قاسمیها یداله آموزگار خرد محمداسمعیل حسینی حسین کریمی‌پور آبادی حسین قالیباف عبدالعظیم واعظی مجید تقی‌زاده طوسی ،اکبرفخار شعبان احدوست احمد کارگاه علی واحدی محسن کیانی اردشیر خسروانی مهدی بازرگان پرندن‌محمدرضا شریفی ملیحه خالصه غلامحسین بهروز حسین عباس زاده مقدم جهان افروز ظفرصادقیان .

قبولشدگان کنکور کشاورزی مشهدمحمد امجدی جهانگیردرخشان علی‌اکبر کردستانی نعمت‌اله مختاری امیر مجدی علی واحدی علی‌سردار ، قدچی محمود حمیدی ثانی امین علیزاده حسین آب‌یشمی محمد آقاجمالی پروانه‌نژاد شاملو ایرج‌نبیلی علی‌اکبر عالم‌زاده فرزانه قدیری بشردوست محمود دانش‌پرور امین‌اله ابراهیمی بهروز نبیلی علی‌شاهپور آبادی ملکه ستوده‌نیا هوشنك داودپور فروهش فروغیان منوچهر افشاری کلالی رضا باغداری کل‌خطمی علی داودی مجیدتقی‌زاده طوسی عبدالرضا اقبالی رشتخواری صدرالدین تقوی شیخ سید محمد اصفهانی منصور دارابی غلامرضا اسلامبولچی اشخاص نامبرده زیر بعنوان رزرو انتخاب شده‌اند. حسین کاشانی راوندی محسن کیانی علی ممشحانی سهراب رسکار مسیح میربهروزیان ابراهیم هندی نژاد یحیی‌امیرصالحی احمد سرادار مهرانگیز زاواریان الیاس مختار حکیمی بهمن کاظمیان محمدنجفیان رضوی‌کاظم فلاح رستگار مهدی نقیبی بیدختی غلامرضا فرح‌کیسور ابراهیم مدنی .

خط کشتیرانی هانزا - نمایندگی تهران

بدینوسیله باستحضار آقایان بازرگانان و دارندگان بار در

کشتی لیختن فلس سفرآبی ۹۷

میرساند که کشتی مزبور طبق دستور مقامات بندر و گمرکی ایران به بندر شاهپور اعزام گردیده است ، کشتی در تاریخ ۱۵ اوت ۱۹٦۲ برابر ۲٤ مرداد ۱۳٤۱ وارد بندر شاهپور گردید وکلیه محمولات وارداتی خود را در این‌بندر تخلیه خواهدنمود . ترخیصیه جهت‌محمولات این کشتی بوسیله خط کشتیرانی هانزا - نمایندگی خرمشهر صادر خواهد گردید ونمایندگی بندر شاهپور فقط آنها را پشت نویسی خواهد نمود .

آ-۹۳۰۵

دعوت از افراد اتحادیه صنف

پیرو دعوتنامه شماره ۹۸٦۳- ۲۱ر۵ر٤۱ شورایعالی اصناف‌ازکلیه اعضای وابسته باتحادیه صنف اتوشوئی و تعمیرگاه وتوقفگاههای‌تهران وحومه تقاضا میشود باتفاق کلیه کارکنان داخلی تعمیرگاه خوددر جشن سالگرد ،قیام ۲۸ مرداد در محل شورایعالی اصناف زیر آرم اتحادیه حضور بهم رسانند.

آ-۹۳۲۳ رئیس صنف محمد علی مینوئی

اس.آ.اس

SAS

SCANDINAVIAN AIRLINES SYSTEM

مراقبت و دقت کامل اس.آ.اس

در هواو زمین موجب گشته که هزاران نفر پرواز بااس.آ.اس رابدوستان توصیه‌می کنند .

هفته‌ای چهار پرواز به اروپا ، آمریکا و خاوردور

با کاملترین جت جهان

کورونادو - اس .آ.اس

۱-۳ آ-۳۹۲۲

اطلاعات
صفحه ۵
پنجشنبه ۲۵مردادماه۱۳۴۱ـ شماره ۱۰۸۷۴

ازاخبار امریکا وگزارشهای جهان

۲۰۶۰۰۰ میلیون دلار

هزینه فرودآمدن یك آمریکائی درکره ماه‌است

مسابقه برای دست‌یافتن به کره‌ماه واقعا جدی است نگاهی باطراف اهمیت مسئله را کاملا روشن می سازد . راکتهای غول‌پیکر ،سفینه های هوائی ، هزاران هزار مهندس وتکنیسین در دوازده ایالت کشور های متحده شب‌وروزمشغول‌فعالیت میباشند،میزان هزینه‌هائی که‌برای دست یافتن بکره ماه پیش‌بینی گردیده بیست هزار میلیون دلار حداقل وتاچهل هزار میلیون دلار نیز قابل افزایش است . تاکنون درکشورهای متحده آمریکا وهیچ کشور دیگری برای انجام یك‌ـ پروژه در زمان صلح تااین اندازه تامین هزینه و فعالیت بعمل‌نیامده است .

ولی مقصود از تمام اینهاچیست؟

اولین دلیل برای فعالیت های ذکرشده دلیل علمی آن است که مسائل اقتصادی ، فلسفی و نظامی را تحت‌الشعاع خود قرار میدهد. دلیل دیگر موضوع بدست آوردن حیثیت جهانی و تفوق فضائی‌امریکا براتحاد جماهیر شوروی است. وهمین مسئله است که حمایت کنگره آمریکا وبسیاری از دانشمندان و مردم آن کشور را برانگیخته است .

اداره فضائی ایالات متحده برنامه‌ای تنظیم کرده که درمدت ۵سال سه نفر انسان را بماه‌بفرستد پروژه تهیه شده بدین ترتیب‌است که سه ایستگاه فضائی در آسمان بوسیله سفینه‌هائی که از زمین فرستاده خواهد شد ایجاد میگردد بنام «مرکوری» ،«جمینی»و«آپولو».

ایستگاههای مرکوری و جمینی هریك بفواصل زمانی معینی‌بفضا فرستاده شده و در فواصل معین از کره ماه قرار خواهند گرفت سپس سفینه آپولو در حالی که دو نفر سرنشین و یك سفینه فوق‌العاده کوچك درآن جای دارد به فضا فرستاده میشود و در فضا باتحرکی که درفواصل معین بوسیله‌دوسفینه قبلی باو داده خواهد شد در ۱۰۰ میلی کره ماه قرار خواهد گرفت دونفر سرنشین بوسیله‌سفینه کوچك درون آپولو که مخصوص فرودـ آمدن در کره ماه ساخته‌شده بماه فرودخواهند آمد و پس از ۲۴ ساعت باهمین برنامه به کره زمین در قسمت جنوب شرقی ایالات متحده آمریکا برخواهند گشت‌و

بقیه در صفحه ۱۱

بقلم: آقای علی اصغر فروزان
کفیل سابق وزارت دارائی

کسر بودجه‌نگرانی ندارد

گذشت آن ایامی‌که بودجه مقیاس سنجش جمع و خرج خزانه‌بود‌ـ تنها یك یاچند راه محدود، طریق تنظیم بودجه شامل وکامل نیست

در حالیکه دولت، بودجه‌سال ۱۳۴۱ را تصویب واعلام نموده است همچنان‌عده‌ای‌ازخوانندگان عزیز ،بدعوت روزنامه اطلاعات نظرات و پیشنهادات خود را پیرامون مسئله بودجه برای ما ارسال میدارند . با عرض تشکر و پوزش از خوانندگان عزیز بمناسبت آنکه مسئله بودجه با تصویب بودجه سال جاری موقتا منتفی گردیده است تا چند روز دیگر باین بحث‌خاتمه میدهیم. امیدواریم از افکار خوانندگان گرامی در مسائل اجتماعی دیگر استفاده کنیم و قسمتی ازستون های‌اطلاعات‌راعلی‌الرسم، بعنوان یك تریبون آزاد برای مردم باز بگذاریم .

در چند شماره اخیر روزنامه اطلاعات مقالاتی بقلم آقای دکتر مهدی‌بهره‌مند راجع به‌بودجه‌درج شده بود که‌انصافا با مقدمات بسیار شیوا و محققانه‌آغاز ولی نتیجه مورد انتظار از آن گرفته نشده است .

تحصیل وام از داخل یا خارج ویا تعویق پرداخت اقساط وام های‌گذشته برای پر کردن شکاف بودجه همانطور که آقای دکتر بهره مند و سایرصاحب نظران توجیه کرده‌اند هیچیك درد بودجه را دوانمیکند ،سهل است‌موجب

بقیه در صفحه ۶

یادداشتهای سفرهند

نوشته: فرهادمسعودی

کشمیر، سرزمین شال وچشمان سیاه

تاسال ۱۹۴۷ مهاراجه دست نشانده انگلیسها برکشمیر حکومت‌میکرد.
دلایل هندوستان وپاکستان برسر ادعای مالکیت کشمیر چیست؟

هنگامیکه هواپیمای وایکانت هندی برفراز کوه و دشت سبز و خرم کشمیر پرواز میکرد با خود می‌ـ اندیشیدم که چرا باید برسر این سرزمین ساکت وآرام و مصفابین دو همسایه آنقدر مشاجره و دعوا باشد ؟

کشمیر از لحاظ جغرافیائی وضع خاصی دارد بطوریکه نه‌تنهاباکشور های هندوستان و پاکستان هم مرز است بلکه باشوروی ، چین‌و افغانستان نیز همسایگی دارد.

کشمیر از یك منطقه دور افتاده ومرتفع کوهستانی تشکیل شده و مساحتی برابر با ۸۴۴۷۱میل‌مربع دارد . جمعیت کشمیر قریب ۵ میلیون نفر است .

از دیرزمان پادشاهان هندی‌به دشواری‌برکشمیر حکمفرمائی می کرده‌اند و بیشتر اوقات کشمیر حکومتی مستقل برای خودداشته است .علت‌هم‌ضعف حکومت‌مرکزی و راههای کوهستانی وضعف‌العبور کشمیر بود که سالی نه ماه‌بعلت یخبندان مسدود میشد .

حکومت انگلیسی هند زودبی‌برد که تسلط برکشمیر از دهلی کار دشواری است .رهبر یکی ازایالات راکه مردی خشن و مقتدر بود تقویت کرد وبعنوان مهاراجه آن سرزمین برگزیددرعوض مهاراجه سوگند وفاداری بحکومت مرکزی یادکرد و بناشد مقرری سالیانه‌ای به‌انگلیسها بپردازد .

مهاراجه برای دست یافتن‌باین مبلغ و مبالغ زیادتری ظالمانه برمردم حکومت میکرد و داروندار آنهارا میگرفت و در جیب خود وحکومت مرکزی میریخت.چنانچه رعیتی نمیتوانست در آخر سال مقرری خودرا که مهاراجه تعیین کرده بود بپردازد مهاراجه ناراضی میشد . این عمل وحشیانه وظالمانه فقر وبدبختی رابرعموم مردم کشمیر مستولی ساخت و زندگی رابرمردم آن سرزمین ناگوارکرد مردم کشمیر تاسال ۱۹۴۷ در

بقیه در صفحه ۶

نامه‌ای از یك کارمند قدیمی دولت

دیروزسر مقاله شما را تحت‌عنوان غیر ممکن غیر ممکن است که ازحذف ادارات زائد مثل بازرسی شاهنشاهی و غیره تمجید کرده بودید خواندم و واقعا مسرور شدم ، ولی در همان شماره دیروز همان روزنامه خواندم که آقای وزیر بازرگانی فلان شخص را رئیس اداره نظارت گمرکات ـ خوزستان فرموده اند و من که تازه امیدوار شده بودم این خبر مجددا فکرم را تغییر داد آخر جناب آقای وزیر بازرگانی از خود سئوال نفرموده‌اند فایده این اداره چیست؟ گمرکات‌خوزستان‌یعنی‌خرمشهر،آبادان اهواز و بندر شاهپور هریك دارای تشکیلات‌وسیعی‌هستند گمرك‌خرمشهر بتنهائی دارای یك مدیر کل و چندین رئیس و چندین معاون بازرس وغیره میباشد من با اینکه چهل سال در گمرك بودم و از پائین ترین مراحل ببالا ترین مشاغل رسیده ام آنهم

بقیه در صفحه ۱۷

نظارت بردکاکین نانوائی

سوسك ومورچه

ازنان مورد مصرف مردم وداع میکنند!
اگر از دودکش نانوائی دود بلندشود صاحب آن تحویل‌دادگاه خواهدشد

بهداری شهرداری از مردم‌دعوت میکند که نانوائیهای کاشی کاری نشده و کثیف را معرفی کنند، از دودکش هر نانوائی اگر دودی بلند شود صاحب آن‌تحویل‌دادگاه میگردد.

بدنبال شکایت های پی در پی مردم و گزارش های بازرسان بهداری شهرداری چندی قبل‌تصمیم گرفته شد طی یك برنامه دنباله‌دار اداره بهداشت بهداری شهرداری کلیه صاحبان دکانهای نانوائی را موظف سازد که دکانها و محل کار خودرا کاشی کاری و سمنت کاری کنند واز مشعل های بی‌دوداستفاده کنند

این تصمیم بلافاصله بمورد اجرا گذاشته شد وبازرسان کار وزارت کار همچنین بازرسان بهداری شهرداری مامور اجرای این تصمیم شدند.

ظرف چند ماه اخیر اقدامات وزارت کار و بهداری شهرداری دراین زمینه بثمر رسید ومتجاوز از یکهزار دکان نانوائی کاشی‌ـ کاری و سمنت کاری شد و برای تامین سوخت دکانهای مزبور از مشعلهای بی دوداستفاده شد.

امروز آقای دکتر رحیمیان‌رئیس اداره بهداشت بهداری شهرداری اظهار داشت:

قبل از اجرای این‌تصمیم‌شکایت های زیاد هر روز از طرف مردم بما میرسید که در نان‌انواع‌حشرات وجانورهای کوچك‌بخصوص‌سوسك پیدا می شود، گرد آجر، تکه‌های خاك وگچ نیز در نان مورد مصرفی مردم دیده شده ، از این رو تصمیم گرفته شد برای جلوگیری از این قبیل اتفاقات ناشی‌از عدم رعایت اصول بهداشت، کلیه‌محل های نانوائی کاشی کاری‌وسمنت شود . این تصمیم بمورد اجرا گذاشته شده وبااستقبالی که‌نانواها کردند متجاوز از هزاردکان‌نانوائی کاشی کاری شد، حسن سمنت کاری کف دکان وانبارآردوکاشی کاری اطراف محل خمیر گیری

بقیه در صفحه ۱۷

صدف
SADAF
نمك صدف
براحتی ازنمکدان میریزد
SADAF
Free Flowing Salt

شرکت سهامی ترای
از محل سابق به ساختمان جنرال واقع در خیابان کیوان ـ تخت جمشید جنب میدان کاخ پلاك ۶۷ انتقال یافته است.
ـ۱۳۹۷۰

تلمبه شناور
برسفورد
تمام‌برنزانگلیسی
خیابان سعدی‌تلفن ۳۵۸۱۵

از امروز
مولن روژ ـ مهتاب ـ کریستال
تراس سالن

ـ کاری دختر ساده وفقیری بودکه‌عاشق مردمتاهل‌وثروتمندی‌شد وهمه‌چیزحتی‌پول‌وشهرت‌را ...
ـ جورج‌مردمتاهل‌وثروتمندی بود که عاشق دختر فقیری شد و همه چیز حتی زن وفرزند خودرا...

شروع سئانسها درسینمامولن‌روژ ۱۱ صبح ـ۳۰ر۳ـ ۳۰ر۵ـ۳۰ر۷ـ۳۰ر۹ بعدازظهر و در سینمامهتاب ۳۰ر۱۰ صبح‌ـ ۳ـ۵ـ۷ـ۹ بعدازظهر ودر سالن سینماکریستال ۳۰ر۱۰ صبح ـ۳۰ر۲ـ۳۰ر۴ـ۳۰ر۶ و درتراس کریستال ۳۰ر۷ـ۳۰ر۹ بعدازظهر

سومین نشریه‌مخصوص‌مولن‌روژ بزودی‌منتشر میشود

نمایش فیلم عظیم
ده فرمان
در سینماهای
اسکار ـ برلیان ـ زهره
تراس سالن
همچنان ادامه‌دارد

درمان
روماتیسم
دکترمهندس
خیابان‌حافظ مقابل ت ث ث

هتل سروش
باافتتاح هتل سروش مشکل مسافرین درشهرستان اهواز حل شد
هتل سروش
بااطاقهای مبله وسالن مجلل آب تصفیه شده‌بوسیله فیلتر وغذای متنوع آماده پذیرائی شماست.
اهواز ـ خیابان ۲۴ متری روبروی باغ ملی‌تلفن ۳۸۹۸

لوکسا فلکس
گرگره بی رقیب با امتیازات زیر :
تیغه های آن قابل انحناست
قابل شستشو باآب وصابون
نخ نایلون آن پاره نمی شود .
نماینده انحصاری درایران :
شرکت سهامی پخش لینولئوم ایران
چهارراه کالج ـ تلفن ۴۷۰۷۰ ـ ۴۱۰۴۰
Luxaflex
آوازه

نمایندگان فروش در شهرستانها ـ تبریز تجارتخانه آقای بزچی مقابل پشت بازار امیر ـ رشت الکتریکی تابان خیابان شیك ـ آبادان شرکت آپادانا خیابان پهلوی ساختمان سینما شیرین ـ شیراز آقای‌آرامی سه راه انوری پاساژ نمازی ـ بابل آقای حریری. بازار

ارزنده ترین هدیه رضائیه نقل بیدمشك ۳۷۹ فرهمند درجعبه‌های فانتزی رضائیه ـ قنادی فرهمند

انتقاد

از : احمد احرار

ماجراهای جدیدالاسلام !

مولاناقطب‌الدین روزی بمحله یهودی هارفت و گفت شما میدانید من از نفحول علمای این شهرم و همچون‌منی اگر بکیش شما درآید بالجمله‌موفقیتی است برای شما ، من حاضرم یهودی شوم امابشرطها وشروطها .

یهودیها دیدند حرف مولانا حسابی است . گفتند شرط تو چیست ؟ گفت شرطم اینکه ده روز مرا مهمان کنیدو آنقدر بخورانید تا سیر شوم وآخرین آثار علاقه‌ام باسلام نیززائل شود.

یهودیان پذیرفتند و مولانا قطب ـ الدین مهمان‌ایشان شد. ده روز گذشت‌و دراینمدت مولاناخوردوخوابید سرموعد یهودیها آمدند که رفیق بوعده وفاکن . مولانا فرمود حقیقتش هنوز احساس میکنم که تمام علاقه‌ام از اسلام نبریده‌است . مهلت را ده روزتمدید کنید. یهودیها شور کردند وپذیرفتند . این ده روز نیز سپری‌شد وباز مولانا ببهانه‌ای ده روز مهلت خواست وباین ترتیب سی روز برسر سفره یهودیان چرید .

روز سی‌ام یهودیان جمع شدند و گفتند دیگر وقتش رسیده که یهودی شوی، راه عذرو بهانه نیز مسدوداست. مولانا خندیدو گفت عجب مردمان ساده‌ای هستیدشما. من‌سی سال نان مسلمانان میخورم وبر سر سفره‌ایشان می‌نشینم هنوز آنطور که بایدمسلمان نشده‌ام . شما میخواهید سی روزه یهودی بشوم ؟!

بعداز سالهاکه ازوفات مولاناقطب ـ الدین ومیزبانان ساده لوح اومیگذرد، بقرار گزارش خبرنگار اطلاعات از ساوه یکنفر کلیمی بنام موسی‌حقه‌ای راکه همکیشانش از مولانا خورده‌اند به‌همکیشان مولانا زده است .گزارش اینطور میگوید که‌چندی پیش‌خبرنگار اطلاعات درباط کریم خبری بتهران میفرستد و اطلاع‌میدهد یکنفر یهودی باسم موسی فرزند الیاس بدین‌اسلام مشرفشد وتشریفات تشریف او با حضور جمعی از رجال و اعاظم قوم صورت گرفت و چون موسی دستش‌از بضاعت دنیا تهی بود باعتبارقلب‌پاکش مسلمانان اعاناتی جمع کردند وباو دادند تا در مسلمانی نان‌راحت‌بخورد. عکس و تفصیلات یهودی جدیدالاسلام دراطلاعات چاپ میشود و چند روزی براین قضیه میگذرد تا آنکه خبری‌از ورامین میرسد و بازخبرنگار اطلاعات مینویسد یکنفر یهودی که‌نورایمان بقلبش تابیده بود با تشریفاتی در محضر امام جماعت مسلمان شد و اهالی کمکهائی باو دادند. وقتی‌روزنامه به‌رباط کریم میرود خبرنگار رباط کریم عکس را می‌بیند و خبررا می خواند و میفهمد موسی بعداز مسلمان شدن در رباط کریم و نعل کردن‌خر کریم از سرنو درورامین مسلمان‌شده ومردم ساده لوح آن منطقه را نیز دوشیده‌است . تا خبرنگار رباط‌کریم کشف خودرا بتهران اطلاع دهد خبر از ملایر میرسد که‌موسی نام کلیمی خواب‌نما شد و اسلام آوردو از مردم کمک‌گرفت . بدنبال آن‌خبرنگارنهاوند وپشت سرش خبرنگار ساوه گزارش ازخواب نما شدن یکنفر کلیمی و مسلمان شدن اووکمک گرفتنش از مردم‌میدهند و خلاصه وقتی دم موسی بتله میافتد که هفت منبر زده و هفت طایفه از طوایف مسلمان را سرکیسه کرده‌است .

این‌حکایت موسی ، حالابشنویم‌از یکی‌ازاتباع عیسی‌بنام عزیزبیگی جان که‌بموجب گزارش خبرنگار اطلاعات از سمنان در آن شهرستان مسلمان میشود ونام خودرا علی جدیدالاسلام میگذارد و پس از ازدواج بایکدختر سمنانی بنام اقدس خیرالدین عروسی میکند و اورا بتهران می‌آورد .امآتازه عروس یکشب میخوابد و صبح بر میخیزدو می‌بیند نه از شوهر اثری است نه از اثاث خانه . آنوقت معلوم میشود که آقای جدیدالاسلام امروز و عزیزبیگی‌جان دیروزازاصل یك‌شیاد استو ببهانه مسلمان شدن ، درخانه مسلمانان را پیدا می کند و مال و ناموس از ایشان‌میدزدد !

غرض اینکه ملاحظه فرمائیدچگونه هوش و گوش مخلوق برای ابتکارراه های تازه کلاهبرداری وشیادی بکار است. تادیروز وسیلهٔ کسب کلاه‌ـ برداران امور دنیوی بود واغلب ازنقاط ضعفی که‌مردم نسبت بمادیات دارند برای کلاه گذاشتن یا کلاه برداشتن استفاده میکردند . مثلا تقاله‌چای را بعنوان بهترین چای خارجی یا حلبی رابجای‌طلای هیجده عیار وسپرتعزیه خوانها را بنام سپرشاه سلطان حسین بمردم‌قالب میزدند و مرد بیچاره‌ای‌که خیال میکرد از یك عرب مهاجر یایك قاچاقچی کم‌تجربه کالای گرانقیمتی‌را بمفت خریده است پولی میداد و متاعی میگرفت و هنگامی کلاه گشاد راروی سرخود احساس میکرد که شیاه‌مثل قطره‌ای بزمین رفته یا تبخیرشده و بفضا صعود کرده بود .

امروز آن حدیث کهنه شده روش نوین شیادی، حمله‌از راه دین ومذهب است. از اینجهت بر هرمسلمانی لازم بلکه واجب‌است، همانطور که سابق برادران دینی را میگفت جیبتان را بپائید ،امروز بگوید دینشان رابپایند!

مانخوانندگان

موقوفه مسجد

آقای احمد زیرکی مستاجرملك موقوفه مسجد سپهسالار مینویسد سالها یکباب مغازه از املاك‌موقوفه برای کسب طباخی در اجاره‌ام بود که اعیانی آنرا خود تکمیل‌نموده ۱۱سر عائله ام را اعاشه‌میشودم‌تا اینکه رفتگران شهرداری برای توسعه معبر سقف دکان را خراب نموده مرا سرگردان کرده‌اند قرار بود یکی از طاقنما های مسجد را که درش روبخیابان باز میشوددر عوض واگذار کنند تاکنون اقدام نشده حتی از وجوهی‌که بابت خسارت‌از طرف شهرداری پرداخت گردیده‌سهم‌اعیانی‌را بمستاجرنداده اند

اسفالت خیابان

آقای محمد شیر افکن ساکن انتهای خیابان مرتضوی مینویسد مدتی است او اخرخیابان مرتضوی وجیحون را جدول بندی‌و شن‌ریزی کرده اندولی از اسفالت خبری نیست گرد و خاك ساکنین محل‌را دچارزحمت نموده تقاضای‌عطف‌توجه داریم

تعویق حقوق

پیشخدمت یکی از شرکت‌های ساختمانی بنام محمد ولی خسروی مینویسد چند سال است در این شرکت انجام وظیفه میکنم‌حقوق ششماهم بتعویق افتاده و قریب۱۵ هزار ریال‌از قرار ماهی ۲۵۰۰ریال طلبکارم چهار نفر عائله‌ام در اثر نرسیدن حقوق دچار پریشانی و مضیقه شده اند

مامورین گشت شبانه

آقایان حقیقت ـافخمی ـمحمدی‌ـ بقائی‌ـافشارـماند گاریان‌ـشکرابی کاخی‌ـخیرمقدم ـثقفیان‌ـرضازاده‌ـ خالدی‌ـمشکین مقدمی ـیعقوبیان‌ـ وعده‌ای‌دیگر از ساکنین‌خیابانهای افشارو گلستان منشعب ازخیابان چاله‌هرزواقع درجاده قدیم‌شمیران مینویسند مدتی است سارقین همه شب بمنازل ما دستبرد میزنند بطوریکه هفته قبل چندین دستبرد درشبهای‌متوالی بمنازل‌مازده‌مقداری اموال‌بسرقت‌برده‌اند در اینخصوص بکلانتری‌های قلهك و رستم آبادو ژاندارمری سید خندان‌و ضرابخانه مراجعه نمودیم متاسفانه هیچیك‌از این مراجع به‌شکایت ما ترتیب‌اثر ندادند و چون این قسمت راجزو منطقه حفاظتی خود نمیدانند سارقین جسور شده بوحشت واضطراب‌اهالی افزوده اند تقاضا میشود باتعیین مامورین گشت شبانه از ادامه‌این وضع جلوگیری و بادستگیری سارقین اموال مسروقه را کشف‌و مسترد نمایند .

علی‌آباد دشمن زیاری

آقای سهراب مرادی ساکن علی آباد دشمن زیادی از شیراز مینویسد یکسال است مالك زمینی را که‌مورو ثاکشت مینمودیم وبهره مالکانه را پرداخت میکردیم از دست من و برادرانم گرفته حتی‌ما را از خانه‌ای که‌چندین اطاق‌برای سکونت خود برادران و چندین خانواده بامخارج‌فوق‌العاده بنانموده بودیم خارج نموده سر گردان شده‌ایم تقاضا داریم‌خانه وزمینهای مزروعی مارا بخودمان مستردداردند که مشغول کشت وزرع باشیم .

پیش‌آگهیهای‌خلاف واقع

درمورد شرحیکه در ستون‌انتقاد شماره ۱۰۸۵۸ تحت عنوان مالیات بردر نیامد نگاشته شده یکی از بازرگانان مقیم شیراز مینویسدبا آنکه مالیات حقه‌دولت را بابت سال ٤۰ باصدی سی اضافه‌برسال ۳۹ پرداختم متاسفانه پیشکاردارائی وقت پیش آگهی خلاف واقع‌وکمر شکنی صادر نموده‌باتهدید وارعاب چهار برابر زیادتر از مالیات‌سال ۳۹وصول نمود بشکایات من‌ترتیب اثرنداددر صورتیکه‌بیش‌از چهل‌روز دفاترخود را باختیاربازرسی دارائی گذاشتم مورد اختلافی نتوانسته پیدا کند معهذا اداره دارائی همه مؤدیان را متقلب میخواند و حال آنکه‌باصدوراینگونه پیش‌آگهیهای خلاف واقع مودیان‌صحیح‌العمل نیز ناچار از پرداخت مالیات واقعی‌خود شانه خالی خواهند کرد .

کتابخانه

قصص قرآن

تالیف: صدر بلاغی

ناشر: موسسه‌انتشارات امیرکبیر

دانشمند محترم آقای سید صدرالدین بلاغی را اکثر مردم می شناسند و تا آنجا که میسر بود ضمن معرفی یکی از کتاب ها در باره ایشان سخن گفته شد اینك لازم است که در باره قصص قرآن بحث شود .

این کتاب که مورد استقبال بی سابقه مردم مسلمان قرارگرفته برای چهارمین بارمنتشر شده است و این استقبال کم سابقه دلیل روشن و آشکاری دارد و آن‌ارزش نویسنده و سبك نگارش ایشان واعتماد مردم بصحت عمل و دقت مولف محترم است .

بنده قسمت هائی از این کتاب جالب را خواندم واز شیوائی قلم و سلاست جملات وشیوهٔ نگارش آن لذت بردم .

بلاغی هم خوب سخن می گوید وهم لطیف می نویسد و به آنچه می نویسد معتقد است ولذاسخن و نوشته اش بردل می نشیند .

همانطور که از نام این کتاب مستفاد می شود مباحث آن درباره داستان های حکمت آمیزی است که راجع به پیغمبران در قرآن کریم آمده است و این‌داستانها صرفا داستان نیست‌بلکه یك جهان عبرت و تنبه و درس و معارف و حکمت در این قصص نهفته شده است که مطالعه آن بخواننده‌روشنی می بخشد و چراغ منیری فرا راه او نگاه میدارد خداوند هم درقرآن کریم می فرماید که :

به تحقیق داستان پیغمبران‌برای مردم عاقل درس عبرت است .

من آرزومندم که دانشمند محترم آقای بلاغی باز هم فراغت داشته باشند و با ذهن روشن و دیدوسیع و فکر عمیق خود در زمینه فرهنك اسلامی کتب ارزشمند دیگری بنگارند تا دستگیر مردم گمراه‌و ضلالت زده گردد .

خلاصة‌الاخبار

مولف: سید محمد مهدی موسوی

ناشر: کتابخانه ادبیه

خلاصة الاخبار از طرف کتابخانه محترم ادبیه طبع و نشر شده است

این کتابخانه جهدی بلیغ دارد که کتب دینی‌را با صورتی‌دلپسندتر از همیشه چاپ کند و در دسترس مسلمانان قرار دهد و این علاقه موجب شده است که تاکنون کتب متعددی در زمینه معارف اسلامی منتشر کند .

خلاصة الاخبار نیز از جمله همین کتابها است که مشتمل‌است بر تاریخ انبیاء و مرسلین ازآدم‌تا خاتم وخلاصه‌ای از زندگانی‌چهارده معصوم علیهم‌السلام .

امید است مورد توجه مسلمانان وشیعیان گرامی قرار گیرد .

دیوان طرزی‌افشار

مصحح ـ تمدن

ناشر: کتابخانه ادبیه

طرزی افشار یکی از شعرای قرن یازدهم هجری‌و معاصر شاه صفی و شاه عباس ثانی بوده و در دربار آن پادشاهان مقام ارجمندی داشته است .

طرزی در شعر سبکی رااتخاذ کرده است که نه اسلاف او بدان طرز سخن گفته‌اند و نه اخلاف او . کار او با نمك و شیوهٔ اومخصوص به خود اوست :

مبادا که از ما ملولیده باشی
حدیث حسودان قبولیده باشی .
چودرس محبت نخواندی چه‌سودار
فروعیده باشی اصولیده باشی
برو طرزیازلف خوبان بچنگت
زمانی بیفتد که پولیده باشی !

طرزی غیر از این شیوه در دیوان خود هیچگونه شعری ندارد او حتی سر آغاز کتاب خودرا با همین سنت آغاز کرده است .

دیوان طرزی افشار بوضعی دلپذیر از طرف کتابخانه محترم ادبیه‌چاپ ومنتشر شده است و ما بانقل‌یکی از غزلهای او معرفی کتابش را به پایان می بریم و دوستداران این گونه اشعار را به خود دیوان حوالت میدهیم :

بامن ذلخسته ای‌دلدارجنگیدن‌چرا؟
تو غزال گلشن حسنی پلنگیدن‌چرا؟
بامسلمانان مسکین کافریدن‌بهرچه؟
باگرفتاران مستضعف‌فرنگیدن‌چرا؟
مینگاهی برمن‌و میالتفاتی بارقیب
بامن یکرنك ای‌رعنا دورنگیدن‌چرا؟
ازسرکویت‌من‌دیوانه راراندی‌بسنك
دلبر اردنگی‌مرا کافیست‌سنگیدن چرا؟
طرزیا چون در طریق عاشقی می مقصدی
همچو زهادریائی عذر لنگیدن چرا؟

نشریه مخصوص سازمان دفاع غیر نظامی

اولین شماره نشریه مخصوص ـ سازمان دفاع غیر نظامی از طرف اداره انتشارات و روابط عمومی ـ سازمان دفاع غیر نظامی منتشر شد در این نشریه که با قطع و کاغذ مناسب و جالب بچاپ رسیده ضمن تشریح هدف های اجتماعی و ملی این سازمان اداری این مقالات و مطالب سودمند میباشد :

مقاله مربوط به ریزشهای اتمی و چگونگی تهیه زمینه های لازم‌برای محافظت خانواده ها از تاثیر رادیو‌ـ اکتیو و ریزشها ـ ایجاد پناهگاهها و هم چنین کیفیت سرویس نجات و کمك های نخستین و طرز مبارزه با حوادث غیر منتظره که برای افراد و خانواده ها پیش میآید . و بالاخره خدمات رفاه اجتماعی و حمایت ملی برروبهم نشریه سازمان دفاع غیر ـ نظامی یك نشریه سودمند و قابل استفاده برای‌هموطنان عزیزاست وبه قراریکه در همین شماره نوشته‌شده اداره انتشارات و روابط محلی ـ سازمان در نظر دارد برای راهنمائی موسسات دولتی ملی و اجتماعی یك سری رسالات و راهنماهای اجتماعی وخودیاری چاپ و در دسترس مردم قراردهد توفیق مسئولین این‌سازمان را که جزو سازمانهای وزارت کشور است آرزو مینمائیم .

پیشنهاد تخفیف

سومو

نام برتری با شخصیت منحصر بفرد

یک فازتا ارتفاع ۲۰۰ متر

سه فازتا ارتفاع ۲۰۰ متر

نمایندگی از طرف زاده ۲۰۰۰۰۰

بارگیری ماشینهای خاك کشی

عده‌ای از کسبه و اهالی خیابان آرامگاه مینویسند ماشینهای کمپرسی که خاك حمل مینمایند چون بیش از ظرفیت بارگیری‌می کنند در اثر سرعت خاکها روی اسفالت میریزد و ماشینهای دیگر مجددا آنرا بهوابرده بحلق‌ساکنین و کسبه داخل میکنند برای نظافت این جاده و حفظ سلامت ساکنین اطراف تقاضا میشود مقرر گردد علاوه براندازه معین از بارگیری ماشینهای خاك کشی جلو گیری شود .

در نازی آباد

جمعی از ساکنین میدان‌ولیعهد ودومین کوچه خیابان‌پارس‌ازمیدان شهرداری نازی‌آبادمینویسندباآنکه بهزینه شخصی پیاده‌رو های کوچه ومیدان مزبور را اسفالت نموده یکطرف آنرا هم‌جدول‌بندی کرده‌ایم تاکنون شهرداری نازی آباد در مورد اسفالت وجدول سازی‌و نصب شیر آب واصلاح میدان نامبرده توجهی ننموده تقاضای انجام این عملیات عمرانی را در منطقه مزبور داریم .

کانون بازنشستگان راه آهن

بدینوسیله از عموم آقایان بازنشستگان راه آهن‌دعوت مینماید که برای استماع گزارش اقدامات انجام شده واطلاع بخط مشی کانون روز سه‌شنبه سی‌ام مردادماه ۱۳٤۱ از ساعت ۵٫۳۰ بعدازظهر به بعد در سالن آموزش فنی راه‌آهن حضور بهمرسانیده وباصرف چای اعضاء کانون قرین‌امتنان فرمایند. **رئیس کانون بازنشستگان راه آهن‌ـپورسردار**

کشمیر ، سرزمین شال و...

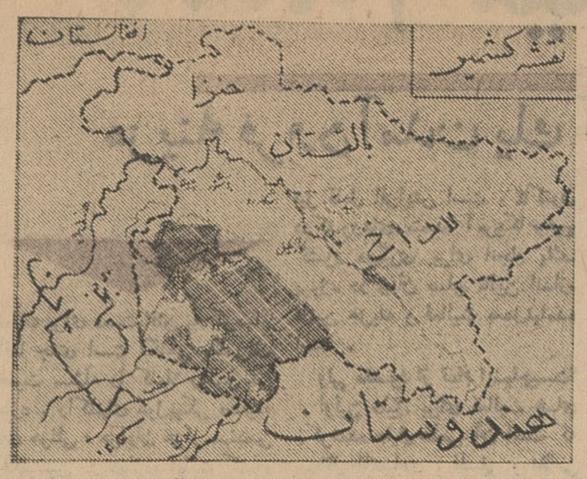

بقیه از صفحه ۵

زیربار حکمفرمائی مهاراجه دست نشانده انگلیسی کمرخم کرده بودند ودر فقر وبدبختی میزیستند سالها قبل از این تاریخ عده‌ای آزادیخواه واز جان گذشته برای رهائی از ظلم وستم مهاراجه دست باقداماتی زده بودند . عده‌ای از مجاهدین حبس شدند ولی به‌مبارزه خود ادامه دادند تاسرانجام درسال ۱۹٤۷ پس از استقلال هندوستان وتاسیس پاکستان مهاراجه کشمیر فرار کرد و حکومت فاسد وخراب خودرا همراه برد.

پانزده سال از این تاریخ میگذرد ولی هنوز مسئله کشمیر حل نشده است در اینجا لازم به‌تذکرمیدانم که در حالیکه مراجع بین‌المللی و قضائی جهانی نتوانسته‌اند این اختلافات را حل کنند وحق را معلوم نمایند من در نظر ندارم با این نوشته‌ها حاکم اصلی کشمیر راتعیین کنم ، بلکه سعی خواهم کرد ادعا واستدلال دوطرف را مختصرا شرح دهم :

از آن تاریخ تابامروز برسر مالکیت این زمین بین‌هندوستان وپاکستان جنك ودعواست و هر یك ادعا دارند که کشمیر مال‌آنها است .

ادعای هندوستان براین متکی است که مهاراجه درسال ۱۹٤۷ همبستگی خود را به هندوستان اعلام کرد واین الحاق توسط پارلمانی که در کشمیر تشکیل‌شد تائید گردید . کشور مسلمان پاکستان استدلال مالکیت خودرا برموقعیت جغرافیائی و مذهب کشمیرمیداند که مسلمانان در آن اکثریت دارند . دعوای هندوستان وپاکستان به‌زدوخورد و جنك کشید ودرسال ۱۹٤۸ این موضوع به سازمان ملل ارجاع شد در اوائل ۱۹٤۹ آتش‌بس اعلام گردید و قرار براین شد که طبق رفراندم مالکیت کشمیر طبق نظراکثرمردم آن سرزمین تامین شود.

دولت هندوستان ادعا دارد که پاکستان‌شرایط اولیه را که‌عبارت از تخلیه کردن منطقه اشغال شده توسط سربازان پاکستانی‌ـ است اجرا نکرد، و بهمین دلیل رفراندم غیرعملی شده است .

پافشاری هندوستان برسر مسئله کشمیر روی دواصل است یکی حفظ آبرو و بقول معروف‌پرستیژ ودیگری برسراصول حاکمیت خود برایالاتی که هندوستان را تشکیل میدهند میباشد وعقیده‌مند است‌که اگر کشمیر بعلت داشتن جمعیت اکثرا مسلمان به پاکستان ملحق شود ممکن است پس‌فردا ایالت دیگری از هندوستان که قریب ۹۰ میلیون مسلمان دارد اکثریت مسلمان پیدا کند و بخواهد به پاکستان‌ملحق گردد .

پاکستان ادعا دارد که درشرایط وعلل تاسیس آن کشور برمبنای اکثریت مسلمان و موقعیت جغرافیائی کشمیر متعلق باوست و پافشاری‌می‌ـ کند که پیشنهاد سازمان ملل رابر اصل رفراندم که در سال ۱۹٤۹ ارائه شدودر همین امسال بار دیگراز طرف کمیسیون حل اختلاف کشمیر تاکید گردید اجرا شود .هندوستان سخت بارفراندم مخالف است و نمیخواهد که یك مرجع بین‌المللی در تعیین سر‌ـ نوشت مردم و رفراندم آنها نظارت کند .

چندی پیش نهرو نخست وزیر هندوستان به ژنرال ایوب رئیس‌جمهور پاکستان پیشنهاد نمودکه هندوستان منطقه اشغالی خود را که پس‌از خط آتش بس ۱۹٤۸ در تصرف دارد و پاکستان منطقه اشغالی‌خودرا نگاهدارد وبدین ترتیب کشمیر بدو منطقه‌تقسیم شود یعنی یك چهارم آن که درقسمت غربی واقع شده به پاکستان ملحق گردد وسه‌چهارم‌باقیمانده به‌هندوستان بپیوندد .

ژنرال ایوب این پیشنهادرا ردکرده است .

اکنون پانزده سال است که‌مسئله کشمیر بین‌دو کشورهمسایه هندوستان وپاکستان ایجاد نفاق ودشمنی کرده‌و برای سایر ممالك دیگر جهان بطور مستقیم وغیرمستقیم ایجادناراحتی‌نموده است .همه امیدوارند این‌اختلاف هرچه زودتر حل شود ومناسبات کشورهای هندوستان و پاکستان حسنه گردد .

کسر بودجه نگرانی ندارد

بقیه از صفحه ۵

وخامت بیشتر اوضاع در سال یا سال های بعد خواهد گردید. اما از طرفی تعلیق واردات بر صادرات یا بعبارت ساده تر احیاء قانون انحصار تجارت خارجی نیز که از طرف آقای دکتر بهرهمند چاره منحصربفرد شناخته شده مشکل بودجه را حل نخواهد کردزیرا اتخاذ این روش بر فرض تطبیق با مصالح‌و مقتضیات‌روز فی حدذاته درـ آمدی بدولت نخواهد داد که بزخم بودجه بزند . دور نمای افزایش‌درآمد گمرکی یا مالیات حاصله از رونق معاملات بازرگانی در دوره انحصار تجارت هم که‌در آمدهای تبعی شناخته میشوند یك پول مسلم و حساب‌شده‌ای نیست که دولت بتواند پانصد میلیون تومان‌چاله بودجه‌امسال‌وشایدخیلی‌بیش ازآنرا در سال‌بعدبا این‌درآمداحتمالی پر کند .بنا براین باید بسراغ راهی رفت که از آن راه دولت اولا کسر بودجه خود را تا آخر سال تامین نماید. ثانیا از آن بسی‌مهمتر بودجه کشور را که در حال حاضر بی اندازه علیل و رنجور می باشد با یك سلسله تدابیر عملی و منطقی سالم سازد و باین سیرسقوطی خطرناك پایان‌بخشد. تنها تعادل بودجه مایه دلخوشی‌نیست. بودجه بسیاری کشور ها نه یکسال‌بلکه سال های متمادی با کسر گزاف از مراجع قانونی آنها میگذرد ولی چون چنین بودجه ای ذاتا سالم و سلامت جامعه را تضمین می نمایدکمبود آن مطلقا اسباب نگرانی نیست . گذشت‌آن ایامی که بودجه‌را مقیاس سنجش جمع وخرج خزانه مملکت میدانستند . در دنیای امروز اهم وظائف دولت ها و مجالس قانون گذاری بودجه است که بمنزله برنامه سیاست مالی و اقتصادی واجتماعی کشور محسوب میگردد و اگر دربوته بر رسی‌های اهل فن خوب گداخته وپرداخته نگردد آثار ونتایج آن در شئون مختلف کشور همان نا بسامانی هائی خواهد بود که امروز ما گرفتار آن هستیم . تنها موقع‌تنظیم بودجه است که میتوان تمام مصالح کشور رایکجا سان‌دیدو با هم‌هماهنگ ساخت . وام گرفتن یا اقساط وام را عقب انداختن ، صرفه جوئی در بودجه و حذف مخارج زائد ، محدود کردن واردات یا تعلیق آن یصادرات و هر اقدام مشابهی که امروز از طرف صاحب نظران بعنوان علاج دردبودجه عنوان میشود اگر متکی به بودجه‌سالم و سنجیده نباشدمطلقا نمی تواندبودجه رااز سیرسقوطی خود منحرف سازد .

صرفه‌جوئی در اقلام هزینه وقطع اضافات ومزایای کارمندان اگر بانقشه واز روی حساب انجام نشود اثر نامطلوب درگردش چرخهای مملکت خواهد گذاشت . از کارمند گرسنه و ناراضی توقع صمیمیت و صداقت بی حاصل است . چند نفر را بعنوان بازرس حقوق دادن ولی با حذف‌اعتبار فوق‌العاده و هزینه سفر قدرت تحرك را از آنها سلب‌کردن این نتیجه را خواهد دادکه عده کثیری مامورین عالیمقام دولت ول بگردند و در عین حال ادارات دور افتاده کشور حتی یکبار درسال مورد بازرسی‌واقع‌نشوند صدها نفر را بعنوان پزشك و کمك پزشك و بهدار و پرستار حقوق‌دادن ولی بعلت کسر کردن از اعتبار دوا و غذا و پانسمان آنها را عاطل وبیکار گذاشتن ، دردمندان و بیماران را نیز به‌امان خدا سپردن کار عاقلانه نیست

هم‌اکنون هزارها نفر بنام‌مهندس وکمك مهندس و سرکارگر و ناظر و حسابدار راهسازی از دولت حقوق میگیرند اما چون اعتبار ساختمان و ترمیم راه از بودجه حذف شده نتیجتا نیروی آنها عاطل و راههای کشور که بمنزله شرائین حیاتی مملکت محسوب میگردند روز بروز خرابتر میشوند . بالجمله با این گامی‌که در راه تعدیل بودجه برمیداریم دیر یا زود خواهیم دیدکه تمام دستگاههای وصول دولت در فعالیت هستند تاپولی بعنوان‌مالیات

بقیه در صفحه ۱٦

بافتتاح حساب پس‌انداز «سود بخش» در **بانك سپه**

آتیه فرزندان خودرا تامین‌نمائید

جمع کل جوائز سال ۱۳٤۱ حسابهای‌پس‌انداز بانك سپه در دونوبت قرعه‌کشی

درحدود هشت میلیون (۸۰۰۰۰۰۰) ریال است

قرعه‌کشی اول در اوائل آبان ماه۱۳٤۱ بعمل می آیدودارندگان‌حسابهائی که در پایان شهریور حداقل دارای ۵۰۰ ریال موجودی‌باشندطبق‌مقررات بانك در قرعه‌کشی شرکت خواهند نمود.

جوائز آبانماه بشرح زیر است

یك جائزه ممتاز	۱۰۰۰۰۰۰	(یك میلیون) ریالی
۸ جائزه هریك	۱۰۰۰۰۰	(یکصد هزار) ریالی
۸۰ جائزه هریك	۱۰۰۰۰	(ده‌هزار) ریالی
۸۰۰ جائزه هریك	۱۰۰۰	(یکهزار) ریالی
بیش‌از۸۰۰۰جایزه‌هریك	۲۵۰	(دویست‌وپنجاه) ریالی

که جمعا قریب ۹۰۰۰ جایزه خواهد بود وازهر ده شماره حساب بیك حساب حتماجایزه‌اصابت‌مینماید

جوائز اسفندماه در حدود ۲۰۰۰ سکه طلا پهلوی خواهد بود که در تهران و شهرستانها در محل شعب قرعه‌کشی و تقسیم میشود.

اگر تابحال دربانك سپه حساب‌پس‌انداز نداشته‌اید برای باز کردن آن اقدام نمائید

علاوه براستفاده از بهره قابل‌توجه که طبق مقررات بانك ازه تا۲ درصد سالیانه است

از جوائز آن نیز استفاده کنید

بانو

مواظب باشید «او» نترسد

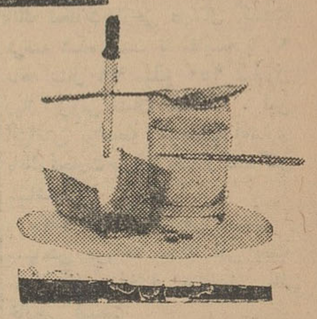

اصولا باید سعی شودکه کودکان از پزشك خانواده نترسند و او را مشاور و راهنمای خود به شناسند و برای رسیدن باین هدف باید اولیاء کودك مراقب بوده و نه‌تنها او را با گفتن حرفهائی نظیر «اگر از این خوراکی بخوری مجبورم ترا پیش دکتر میبرم» و یا «اگر شیطانی کنی دکتر آمپولت خواهدزد!» وغیر نباید ترسانید حتی با استفاده از فرصتهای گوناگون باید او را نسبت به پزشك خوشبین ساخت با بکار بردن این طریقه نه‌تنها کودك از پزشك وحشت نخواهد کرد بلکه همان آمپولی که وسیله ترسانیدن کودکان است بدون ترس ووحشت از طرف کودکان درموقع ضرورت‌پذیرفته خواهد شد ویکی‌از بزرگترین مسائل روانی کودکان خود بخود حل خواهد گردید .

حتما مطالب زیادی درباره‌مضرات ترس بچه‌ها بنظر شما رسیده است واکنون بخوبی میدانید که کودك شما نباید از لولو ، تاریکی ، دیو ، جن و... بترسد .

ولی موضوعی که کمتر درمورد آن بحث شده و حائز کمال اهمیت نیز میباشد اینست‌که بچه شما بخصوص نباید از پزشك بترسد زیرا ترس از پزشك در روحیه بچه رخنه کرده باعث میشود در دوران بزرگی نیزاین ترس را از دست ندهد واز مراجعه بطبیب و حفظ سلامتی خود سرباز زند . از طرف دیگر کودکانیکه از پزشك‌میترسند اکثر اوقات بیماری وناراحتی های خودرا از پدر و مادر مخفی میکنند زیرا نمیخواهند که به نزد پزشك برده شوند و خیلی‌بوضوح معلوم است که از این راه چه‌خطرات وناراحتی‌هائی دامنگیر آنها میشود .

سوپ در فنجان

چنانکه میدانید سوپ را علاوه‌بطریقه‌معمول یعنی‌قراردادن آن درسوپخوری و صرف آن در بشقابهای گود در داخل فنجان نیز بسر میز می‌آورند .

البته فنجانهای سوپ خوری باید بزرگتر از فنجانهای‌قهوه‌خوری و باندازه فنجانهای چای خوری باشد .

خانم عزیز اگر میخواهید سوپی که باین ترتیب بسر میز می‌آورید مطبوعتر و زیباترباشد سعی بفرمائید نکاتی را که در زیر میخوانیدبخاطر داشته‌باشید

در داخل نعلبکی زیر فنجان نصف یك لیمو راکه صاف و خوب بریده شده قرار دهید . درضمن درطرف دیگر نعلبکی از بیسکویت های شورمزه‌ای‌که در اکثر فروشگاهها موجود است بگذارید زیرا چندان لطفی‌ندارد که سوپ را میهمانان شما با نان معمولی صرف کنند .

اگر دسترس باین نوع بیسکویت ها ندارید میتوانید قطعاتی از نان سفید یاسیاه را که خیلی نازك بریده‌اید روی آتش برشته (تست) کرده ودر کنار ظرف سوپ بگذارید .

درموقع صرف سوپ درفنجان باید حتما از قاشق بزرك‌استفاده بفرمائید و سوپ را مانند چای از فنجان ننوشید .

فن آشپزی را فراگیرید
کلاسهای آشپزی انجمن دوشیزگان و بانوان

طرز تهیه انواع غذاهای ایرانی و فرنگی را در مدتی کوتاه بشما یاد میدهد .

این کلاسها زیر نظر یکی ازاستادان ورزیده و باتجربه آشپزی‌اداره میشود وشمارا باتمام فوت وفن آشپزی آشنا میسازد.

برای نامنویسی همه روزه صبح‌وعصر بدبیرخانه‌انجمن‌دوشیزگان وبانوان (خیابان شاهرضا- خیابان فرصت - جنب کوچه سه تلـ شماره ۷۳ تلفن ۶۹۷۱۵) مراجعه فرمائید.

آیا این ضرب‌المثل عامیانه‌حقیقت‌دارد؟

خواب زن چپ است !

خانمها بیشتر از آقایان خواب‌می بینند و این یك حقیقت علمی‌است. اصولا خواب عبارت از اینست که «ضمیر ناخود آگاه» انسان (که‌اینروز هامردم بااسمش زیادآشنا شده‌اند) بطورمستقل بصحنه سازی بپردازدو مناظری را در خاطره مجسم نماید . کسی که خواب دیده است اکثرانیمی از تماشا های رویائی خود را ازیاد میبرد و وقتی برمیخیزد اندکی از آنچه درخواب دیده است بصورت یك خاطره در ذهنش مجسم میشود. از زمانهای بسیار قدیم سعی می کردند برای آنچه در خواب دیده میشود با حقایق زندگی ارتباطی وضع بکنند ودیدن در منظره ای‌را در خواب دلیل برپیش آمدن اتفاق مخصوصی بدانند . افسانه‌پادشاهی «آزیدهاك» هخامنشی مشهور است که در خواب دید از شکم دخترش ماندان درختی بیرون میآید و سایه‌اش‌بتمام کشور گسترده میشود یابروایت‌دیگر،از شکم‌دخترش سیلی بیرون میآیدوهمه جارامیگیرد. آزیدهاك نگران شد و دستور داد معبرین را بحضور بیاورند . این امر نشان میدهد که ازآن تاریخ‌در دربارها «معبرین» یا تعبیر کنندگان خواب وجود داشته‌اند .آنها هم‌برای شاه گفتند که‌نوه توجهانگیر خواهد بود و سلطنت را از تو خواهدگرفت. قصد تکرار مطالب تاریخی را نداریم قصه‌اش مفصل است که پسر کوروش چه آمد ولی همانطور که‌میدانید نواده آزیدهاك که همان کوروش‌کبیر هخامنشی باشد بالاخره مثل درخت باروری برتمام امپراطوری ایران‌سایه انداخت .

بهر حال ، از همان اوقات موضوع تعبیر خواب‌مطرح‌بوده‌است هنوزهم مردم‌بدشان‌نمیآید که‌مناظررویائی را بحقایق زندگی ربط بدهند. این‌میان ضرب المثلی معروف شده است که «خوا بزن چپ است !!» یعنی زن هرچه را ببیند درست برعکسش‌اتفاق خواهد افتاد . این ضرب المثل را بررسی کنیم :

اصولا خانمها حساستر هستند و بهمین دلیل نگرانی‌و اضطراب درآنها بیشتر نفوذ دارد . امروزه نیزثابت شده است که رویاهای زمان آسایش با تفکرات روزانه ما ارتباط قطعی دارد . مادریکه فرزندش در مسافرت است دائما دل شوره دارد .خیالش برای فرزندش ناراحت است و هر لحظه اورا با هزاران مخاطره و بلا روبرو میبیند . این مادر وقتی بدامن دنیای خواب پناه میبرد از آشفتگی خیال آسوده نیست . دنباله نگرانی هایش ادامه پیدا میکند و بهمین دلیل فرزندش رادر موقعیت های وحشتناك خواب می بیند . کابوسی بسراغش میآید که فرزندش رادرون آتش نشان میدهد یا می بیند که نور دیده‌اش درآب غرق میشود واو برای نجاتش نمیتواند کاری بکند . خانم هادر اینگونه موارد باصرار سعی میکنند خواب خود را جزئی از حقیقت تصور کنندو نتیجه‌بگیرند که مثلا فرزندشان مریض است . در حالیکه بین این دو اثر غالبا ارتباطی موجود نیست. گفتیم غالبا،برای‌اینکه گاهی از اوقات واقعا تصادف یا ارتباط روحی (ازنظرعلمی هنوزمعلوم نیست) باعث میشوند که بین یك خواب و یك‌واقعه تطابق عجیبی‌ظاهر شود اما این صحنه بسیار کمیاب است و بهرحال، چون نگرانیها ودل شوره های‌خانمها و مادران اغلب از محبت سرچشمه میگیرد وبشدت افراطی است خوابهای آنان نیز در همان جهت ، وحشتناك و ترس آور میشود و طبق معمول ، درست‌برعکس واقعیت جلوه میکند . ازینروست که میگویند «خواب زن چپ است!» ومی بینیم که روانشناسی و تحقیق علمی نیز بر این ضرب المثل‌عامیانه صحه گذاشته و ثابت کرده است که: باروری برتمام امپراطوری ایران‌سایه «خواب زن چپ است !»

بقلم: پروفسور کاپو — ترجمه: مهدی نراقی

معالجه با انگور

-۵-

انواع انگور

درهمه جای‌دنیا و مخصوصا درایران انواع و اقسام انگور وجود دارد که بهترین آن MUSCAT یاانگورمسك است که به‌آن انگور عطری‌هم میگویند ما انواع و اقسام انگور داریم‌که به اسامی مختلف نامگزاری شده و مردم هرشهر و آبادی کشور نامی به آن داده‌اند .

تمام انواع انگوری‌که وجود دارد مفید و خوب است و برای معالجه میتوان مصرف آنرا تجویز کرد .

ناسازگاری شیمیائی غذاها با انگور

- هیچوقت انگور را بعنوان دسر بعداز غذا نخورید .

- انگور با غذاهائی‌که دارای‌گوشت چهارپایان یا ماهی و یاچربیهاست سازگار نیست .

- انگور باشیر نمیسازد .

-انگور باروغن های نباتی مایع و یا میوه‌های روغنی نمیسازد .

- انگور باسبزیهای خوردنی و گوجه فرنگی سازگار نیست .

بسیاری از اشخاص میگویند انگور به‌آنها نمیسازد ، این اشخاص حق دارند ودرعین حال در اشتباه هستند زیرا این انگور نیست که حال آنها را بد میکند بلکه این چیزهائی است که با انگور میخورند و آن چیزها حال آنها را بد میکند .

علت نفخ شکم و بالا آوردن غذا وترش کردن آن‌دراثر اختلاط نامناسب غذاها بایکدیگر پیدا میشود .

برای اینکه انگور ناسازگاری نیاورد باید ترکیبات شیمیائی آنرا بدانید یعنی باید بدانید انگور با چه غذاهائی میسازد و هم آهنگی میکند . **وباید بدانیدکه سازگاری غذاها با یکدیگر یکی از اصول اساسی معالجهٔ امراض باغذاست .**

نباید انگور را با غذاهائی درهم آمیخت که درموقع تجزیه یا تغییرشکل احتیاج به توجه معده و کبد ما دارد زیرا اگر چنین ترکیبی پیدا شود غذا درمعدهٔ ما تخمیر شده و موجب ترش‌شدن و جوش زدن آن میشود و حالت ناراحتی بما دست میدهد .

اگر ناسازگاری در موقع عمل‌کردن کبد پیدا شود استفراغ ، سرگیجه رفتن ، خستگی و بیحالی عمومی دست خواهد داد .

از طرف دیگر ناسازگاری بعضی‌از اغذیه مخصوصا سبزیهای خوردنی و شیر با انگور موجب ناراحتی روده‌ها شده وباعث ایجاد اسهال ، کولیت (ورم روده) ، عفونت بواسیر و حتی کلیه‌ها شده و سردرد و نفخ درگلوو شکم ایجاد کرده و باعث ناراحتی و اختلال دستگاه اعصاب خوا هد شد .

عوارض مشهود آثار ناسازگاری انگور با گوشت و ماهی بسیار شدید و منظرهٔ بدتری دارد که از آن جمله میتوان گفت وقتی انگور با گوشت یا ماهی خورده شود کبد اختقان پیدا میکند و خون مسموم میشود ، قولنج و اسهالهای شدید درمعده و روده‌ها پدید می‌آید و یك نوع کولیت‌عفونی‌با درد دربهلو و شبانه ظاهر میگردد قی و استفراغ و زخم ناحیه اثنی عشر و همینطور اختلال کبدی و عوارض

بقیه در صفحه ۱۰

سگیترین و معروفترین لوازم بهداشتی (سرویس حمام) رابخانواده‌ها هدیه میکند

لوازم بهداشتی کریستالیت ودسانیت ساخت آلمان دررنگهای متنوع

شرکت سهامی فروشگاه سعدی (مرکزی) کوچه‌مهران - تلفن ۳۹۴۱۲
نمایشگاه خیابان فردوسی روبروی خیابان سوم اسفند - تلفن ۳۷۲۳۱
شعبه بوذرجمهری - پاساژ نیکپور - تلفن ۵۴۶۴۸
شعبه کاوش خیابان فردوسی شماره ۶۹

kristallit آلمان

هفته ای

۶ پرواز جت ارفرانس

از تهران به پاریس

ارفرانس برای مسافرت بپاریس هفته‌ای شش پرواز باجت دراختیار شما میگذارد روزهای یکشنبه (۲ پرواز ۳شنبه، پنجشنبه و باهمکاری شرکت ت.آ.ای روزهای ۳شنبه ازراه رم (حرکت ساعت ۱۰ر۶ صبح - ورود بپاریس ساعت ۱۱ صبح) جمعه‌ها ازراه آتن (حرکت ساعت ۵ر۱۸ - ورود بپاریس ساعت ۵۵ر۲۲)

AIR FRANCE

برای کسب اطلاعات بیشتر و تهیه جا به‌آژانس مسافرتی خود یا ارفرانس خیابان شاهرضا - ۳۰۷ تلفن ۶۷۹۶۲ مراجعه فرمائید

ارفرانس بزرگترین خطوط هواپیمائی جهان

اطلاعات اقتصادی

مسائل روز

آزادی مجدد واردات؟

مطالعاتی که درباره کسر بودجه بعمل آمده‌وتصمیماتی که در این مورد اتخاذ شده ظاهراباین نتیجه‌رسیده است‌که قسمت بیشتری از درآمد های نفت‌رابیودجه اختصاص‌بدهند وضمنا شنیده می‌شود که مطالعاتی نیز درجریان است‌تابرای استفاده از ارزهای غیر بازرگانی (ویاارزهای بازرگانی که ببانك فروخته نشده)که‌دربانك های خارجی موجود است واردات بدون انتقال ارز آزاد بشود .

مفهوم این هردو تصمیم (البته اگر بمرحله اجرابرسد) آن است‌که واردات برخلاف یکسال و نیمه گذشته نسبتا آزاد خواهد بود زیرا در مورد اول‌یعنی استفاده بیشتراز درآمدهای نفت در آمد اضافی بجای آنکه‌بمصرف پرداخت های سازمان برنامه وخریداز خارج برسد می بایست عمدتا بتجار وارد کننده فروخته شود تاریال بخزانه داری برگردد و در مورد دوم نیزبا توجه باینکه ارز قابل‌توجهی در سالهای اخیر بطرق گوناگون‌از مملکت خارج شده احتمال‌زیاد میرود که واردات کالاها افزایش پیدا کند زیرا آزادی‌واردات از محل ارزهای موجود درخارج موجب افزایش قیمت ریالی ارز می شودوطبعا گروهی از صاحبان این‌نوع ارز تشویق خواهند شد که موجودی ارزی خود را به مملکت‌برگردانند .بهرحال‌اتخاذ این دو تصمیم دو نتیجه برای دولت‌حاصل خواهد کرد . اول‌آنکه درآمد گمرکی و سود بازرگانی افزایش پیدا می کندو ثانیا مقداری ارزبمملکت بر می گردد .اما از جانب دیگر این دو تصمیم‌اولا موجب‌میشود که‌بر زمینه کالاهای وارداتی که بعضا هنوز هم برای مصرف یکسال دیگرکافی‌می‌باشد افزوده‌شود و در ثانی سوء جریاناتی در موردمعاملات صادراتی وتقویم‌کالاهای‌صادراتی‌روی‌دهد . درموردافزایش زمینه کالا های وارداتی باید بگوئیم که تصمیمات سال گذشته وسال جاری دولت موجب شده است که خرید و فروش بعضی‌کالاها از قبیل یخچال وتلویزیون رونق بیشتری پیداکند ومعذلك‌هنوز قیمت‌ها ترقی نکرده چنانکه یخچال وتلویزیون همچنان بقیمت‌های‌گذشته معامله می‌شود . وباین جهت باحتمال زیاد اگر واردات این نوع کالا ها آزاد گردد گرفتاری هـــای تازه‌ای در بازار رخ خواهدداد . در مورد دوم یعنی احتمال وقوع سوء جریانات در معاملات‌ارزی نیز نگاهی بسابقه امرنشان میدهد که بعضی از معامله گران نیز در گذشته برای آنکه‌قسمتی‌ازارز صادراتی را درخارج نگهدارند باتبانی با مامورین‌قیمت کالاهای صادراتی‌را کمتر از قیمت حقیقی تقویم‌کرده و مابه‌التفاوت رابیانکهای خارج منتقل‌کرده اند وباین جهت باتوجه‌باینکه مجاز ساختن واردات بدون انتقال‌ارز طبعاموجب‌افزایش بهای ارز آزاد در بازار خواهد شد این احتمال وجوددارد‌که‌سوء جریانات‌سابـق تکرار شود ویاتوسعه یابد . معـذلـك مجاز ساختن واردات‌بدون‌انتقال ارز،درصورتیکه‌ترتیباتی‌برای جلوگیری از سوءجریان‌هاداده‌شود (واین‌کار چندان مشکل نیست) و بشرط آنکه‌محدودبه مدت معینی‌باشد ازنظرکلی‌بی نتیجه نخواهد بود احتمال میرود همانطورکه گروهی معتقدند موجب برگشتن مبالغی ارز به مملکت بشود زیرا صرف نظر از یك‌دسته‌خاص که‌بمنظور های مختلف ارز رااز مملکت خارج‌کرده‌اندگروهی نیزهستندکه‌صرفا بخاطر جلب نفع بیشتر پول خودرا بخارج منتقل کرده‌اند ودرصورتیکه‌نرخ ارز دربازارآزاد بالابرود وورودکالا ازمحل‌ارزهای‌غیربازرگانی آزادباشد باحتمال‌زیادبرای جلب نفع بیشتر از برگرداندن سپرده های خود بایران خودداری نخواهندکرد .منتهی برای آنکه برگشتن ارزهای مزبورموجب بروز اختلالاتی دربازار نشود میبایست اولا فقط ورود آندسته‌از کالاها راکه زمینه‌آن‌دربازار تقلیل‌زیادیافته‌درازای‌ارزهای مزبور آزاد ساخت‌و درثانی‌واردات بدون‌انتقال‌ارزهمانطورکه‌فوقاذکرشد فقط‌برای‌مدت‌محدودی‌آزاد نمود تااحتمال سوء استفاده‌تقلیل‌پیداکندزیرادرصورتیکه این‌نوع‌واردات‌فقط دریك‌مدت‌محدود مجاز باشداستفاده از ارزهای‌صادرات‌پائیزآینده برای‌منظورفوق‌به‌آسانی امکان پذیرنخواهد بود.معذلك تردیدی نیست که این نوع واردات از سوءجریانات درمراحل مختلف‌دور نخواهدبود و باین جهت شاید ترجیح داشته باشد که بجای اتخاذ روشهائی نظیر روش فوق‌که تاثیرات آن- اگر تاثیر زیادی‌داشته باشد -بسیار محدود خواهد بود یك روش جامع در مورد تجارت خارجی و صنایع داخلی‌مملکت اتخاذ شود تاهم سرمایه‌داران داخلی و هم سرمایه‌داران خارجی به سرمایه‌گذاری در مملکت و وارد کردن ارز تشویق شوند وهم با توسعه صادرات ودر نتیجه توسعه واردات درآمد مالیاتی و گمرکی نیزافزایش یابد ودر مملکت ایجاد کاروفعالیت نماید .

دکترمهدی بهره‌مند

بافزایش سرمایه صندوق تعاون جوانان

پرداخت وام بجوانان، گشایش بیشتری پیدا میکند

امروز یك مقام مطلع‌بخبرنگارما اظهار داشت صندوق‌تعاون جوانان تقاضا نامه‌های وامی را که تابیست وسوم اسفند ماه تسلیم صندوق شده پرداخت میکند. تقاضانامه های بعداز این تاریخ فعلادریافت نمیشود. چون صندوق تعاون‌جوانان مذاکراتی رااز مدتی قبل بادولت ومسئولین سایر موسسات مربوطه آغاز نموده تا بطرق مختلف‌سرمایه صندوق افزایش‌داده‌شودواصلاحاتی هم در اساسنامه صندوق صورت گیرد. باین ترتیب صندوق مزبور خواهد توانست کمك بیشتری به کسبه وپیشه‌وران ونیز سایرجوانان محصل بنماید. بدین جهت‌موقعیکه این اصلاحات صورت نگرفته‌صندوق ناچار است تقاضای جدیدی قبول نکند. ولی اقساط وامهای تحصیلی کماکان پرداخت میشود.

قرار است بزودی هیئات مدیره صندوق‌تشکیل جلسه دهدو خط مشی جدید صندوق‌وبرنامه فعالیت های آینده آنرا تعیین نماید.این مقام سپس اظهار داشت طبقات مختلف از وامهای صندوق‌استقبال نموده‌اند وبا افزایش سرمایه سهام صندوق گشایشی در امورپرداخت وام بجوانان کشور حاصل میشود.

نمایندگان بانك تجارت خارجی

برای صادرات بیشتر ایران درخارج فعالیت میکنند

میزان معاملات بانك افزایش یافته‌وامید میرود در سال جاری ارز صادراتی بیشتری بوسیله بانك خریداری شود

امروز اطلاع حاصل شد که‌بانك تجارت خارجی در سال گذشته مبلغ ۴۱۵ میلیون ریال‌که معادل ۵۵۴۶۳۱۰ دلارمیباشد ارزصادراتی از صادر کنندگان کالا خریداری نموده است.

این‌مبلغ‌متجاوزاز ۶در صد کل عایدی ارزی کشور باستثنای نفت میباشد. مقایسه‌این رقم با مدت مشابهی درسال ۳۹ نشان میدهد که بر میزان ارز خریداری ازمحل صادرات بانك مذکور افزوده‌شده است. مبلغ ارز صادراتی که به بانك تجارت‌خارجی درسال گذشته عرضه شده است با مقایسه با ۹ ماهه سال ۳۹ مبلغ ۲۵۰ میلیون ریال فزونی نشان میدهد . این افزایش بواسطه کمکهای اعتباری بانك تجارت‌خارجی بصادر کنندگان میباشد .

بانك تجارت خارجی قسمتی از سهامش مربوط ببانك ملی وبقیه سهام آن‌در اختیار موسسات مالی خارجی است.

میزان معاملات این بانك نیزاز سال گذشته افزایش یافته استو در توسعه معاملات بانك مذکور بانك ملی ایران سهم زیادی دارد.

طبق‌پیش بینی که شده امسال بانك‌موفق خواهد شدارز صادراتی بیشتری نسبت‌بسال گذشته‌خریداری کند.

کارگزاران و نمایندگان بانك مزبور در کشورهای مختلف نیز بتوسعه بازرگانی بین ایران و خارج کمك زیادی میکنند. بطوریکه درسال گذشته کارگزاران این بانك در خارج با تماس مداوم با نمایندگان صادر کنندگان باعث شده‌اند صادرات بیشتری از این طریق صورت گیرد.

برای توسعه‌صدور خشکبار

باید پاك کردن، خشك کردن وبسته بندی خشکبار ازصورت‌کنونی خارج‌شود

در وهله اول باید سه کارخانه مدرن در تهران وآذربایجان و خراسان نصب شود

بدنبال انتشار یادداشت های آقای فرهاد مسعودی یکی از متخصصان و مطلعین خشکبار کشور ضمن مقاله ای که بقسمت اقتصادی‌ارسال داشته نظرات و پیشنهاد های خود را در این زمینه اعلام نموده است که اینك عین آن بنظر خوانندگان عزیز میرسد :

یاد داشت های مسافرت آقای‌فرهاد مسعودی در باره صادرات کشمش و سنگهای معدنی به کشور ژاپن زنگهای خطر را بصدا در آورد و حمایت اصولی از صادرات باردیگر موضوع روز گردید . آقای نخست وزیر هم در جلسه اطاق بازرگانی اشاره به تشویق صادرات فرمودند و بطوریکه مستفاد میشود دولت جناب آقای علم با حسن نیت کامل مایل است برای حل این معضل اقدام سریع نماید . بازرگانان هم از موقعیت استفاده نموده ونظریات خودرا در باب حمایت صادرات و تهیه ارز بیشتری برای کشور که از این راه میتواند عاید شودبطور وضوح اعلام نموده‌اند .

نگارنده از صادرات کشمش و خشکبار اطلاعا ت‌مختصری داردکه بدینوسیله باستحضار خوانندگان محترم جریده شریفه اطلاعات می رساند ، باشد که با راهنمائی های سایر ربازرگانان وامعان نظراولیای امورمسئله صادرات خشکبار بطریق صحیحی حل گردد .

جهت بهبود جنس صادراتی‌خشکبار همانطور که آقای فرهاد مسعودی متذکر گردیده‌اند باید درجه بندی وبسته بندی‌که بوسیله ماشین های جدید بعمل‌می آید از مرحله‌خشك کردن میوه درباغات‌آغاز شود .

در سال ۱۳۳۴ وامی بمبلغ ۷۵ میلیون دلار از تصویب مجلس شورای ملی گذشت ، از این وام که توسط بانك صادرات و واردات امریکا در اختیار کشور ایران‌قرار گرفته بود قسمت اعظم آن صرف خرید لکوموتیو و ماشین های راه‌سازی و سایر اقلام مورد نیازکشور گردید و مختصر مبلغی که قرار بودبرای خرید کارخانجات‌خشکبار تخصیص داده شودبا وجود اقدمات مجدانه وزارت‌بازرگانی‌و انعقادقرار داد خرید مقدماتی بایکی ازکمپانی های سازنده امریکائی بعلت‌فراهم نبودن هزینه های ریالی جهت‌امور ساختمانی و نصب کارخانجات‌سالها است که پرونده خرید کارخانجات خشکبار همچنان در دست اقدام‌باقی مانده و با اینکه تمام اولیای امور بمفید بودن ایجاد اینگونه صنایع اعتقاد دارند مع‌الوصف معلوم‌نیست به چه علت تاکنون این طرح جامه عمل نپوشیده است ؟ بعقیده من وزارت بازرگانی باید بفوریت از مانده وام بانك صادرات و واردات امریکا خریداری این کارخانجات را انجام داده و در مدت یکی دو سال که کارخانجات ساخته وحمل ونصب میشوند با کمك وزارت کشاورزی صاحبان باغهای انگوررا تحت آموزش جدی قرار دهند تا طریقه خشك‌کردن انگوروهمچنین طرز تیزآب زدن را بخوبی فـرا گیرند . ضمنا همانطور که در امریکا معمول و متداول است‌کاغذ- های کرافت مجانا بین آنها توزیع گردد تا خوشه های انگور راروی آنها خشك نموده و بدین طریق مانع‌از مخلوط شدن شن و خاك و سایر مواد خارجی با انگوربشوند. اطمینان دارم آقای وزیر دارائی با وجود طریقه بسیار صحیحی که در امساك در مخارج پیش گرفته‌اند‌در این‌امر بخصوص که برای اقتصاد کشور منافع حیاتی در بردارد از هیچ کمکی مضایقه نخواهند کرد و همچنین سازمان برنامه حتماهزینه های ریالی این طرح را که نسبت به سایر طرح های تحت اجرابمبلغ ناچیزی است‌تقبل و پرداخت‌خواهند نمود.

در اینجا بدنیست یاد آورشویم که خوشبختانه با تاسیس دفتـر استاندارد ها موضوع درجه بندی و صدور تصدیق مرغوبیت جنس صادراتی اکنون حل شده و بسیار بجا خواهد بود وزارت بازرگانی هم اجرای این امر را بدفتر استاندارد ها واگذار فرمایند تا ضمن ایجاد دوسه واحد کارخانه خشکبارنمونه چند هدف در آن واحد تامین شده باشد و مطمئن باشند بعد از آنکه یکی دو کارخانه اول تاسیس شد خود مردم دنبال این فکر راخواهند گرفت و از سرمایه گذاری دریغ نخواهند داشت .

مطابق این طرح میبایستی سه واحد درتهران آذربایجان‌وخراسان نصب میشد وتصادفا سه سازمان خشکبار جداگانه بوسیله صادر - کنندگان و بازرگانان عمده که در این امور سابقه و تجربه دارنددر همان سه منطقه تاسیس گشته‌است وسازمان های مزبور با کمال حسن نیت حاضر هستند نسبت بسه‌واحد موضوع این طرح از دو طریق زیر عمل نمایند .

یکی اینکه کارخانجات ساخته شده را اجاره کرده و مال‌الاجاره مناسبی بدفتر استاندارد هابپردازند دوم‌آنکه خشکبار را برای پاك‌کردن و بسته بندی به کارخانجات مزبور تحویل داده‌و در مقابل این امرحق- العمل آنرا بپردازند .

در صورت‌اجرای هر یکی ازاین دو راه دفتر استانداردها بیکی از مهمترین وحساسترین وظایف خود عمل نموده و علاوه بر درجه بندی محصول و استاندارد کردن انواع خشکبار خریداری کشور های خارج‌را بانوع ودرجه استاندارد ایران وبا استامپهای مخصوص‌خود آشنا ساخته است فقط از این راه میتوان بعد از یکی دو سال‌خریدار خارجی راهمان طوریکه در کشور های ترکیه و یونان عمل شده‌است نسبت به نوع محصول ایران‌مطمئن ساخت . بیمورد نیست گفته شود که اخیرا وزارت بازرگانی کشور افغانستان تعدادسه کارخانه‌خشکبار بکشور امریکا سفارش داده وقریبا محصول آن به بازار عرضه خواهد شد .

چنین معلوم است که در برنامه سوم عمرانی معادل دو میلیارد ریال برای صنایع غذائی گنجانده شده نگارنده اطلاع زیادی از صنایع غذائی جز خشکبار ندارد ولی از آنجا که ارتباط‌دائم‌بابازار خشکبار و بازرگانان صادر کننده دارم می توانم بجرات اطمینان بدهم که اگر قصد سازمان برنامه آنست که بازرگانان برای تاسیس کارخانجات خشکبار سرمایه گذاری نمایند و یاحتی بادولت مشارکت کنند این طریقه هر گز در وضع کنونی عملی نخواهد شد و معلوم نیست محصول صادراتی خشکبار ایران خاصه کشمش آن که از شصت هزار تن در سال تجاوزمیکند بکجا سپرده خواهد شد با اندك حمایتی کشمش ایران در مدت کوتاهی باستاندارد کشمش کالیفرنی خواهد رسید وبسیار حیف خواهد بود که از این فرصت استفاده نشود

کارشناس پست وارد تهران شد

از وزارت پست‌و تلگرافو تلفن اطلاع می دهند که روز گذشته آقای آلفرد کیو کارشناس امور پست به تهران آمد و با وزیر پست و تلگراف ملاقات کرد قرارشد آقای « کیـــو » بلافاصله مطالعات مقدماتی خود راآغاز نماید و برای اعزام دسته ای از کارشناسان پست بتهران اقدام نماید مخارج ارزی این دسته از کارشناسان تماما ازطرف دولت انگلیس پرداخت خواهد شد .

رئیس دارائی تشویق شد

آقای عزیزاله کریمیان رئیس دارائی بابلسر بعلت اضافه‌وصولی درچهار ماهه اول سال جاری از طرف پیشکار دارائی مازنـــدران مورد تشویق قرار گرفته است.

معرفی کالاها

*شرکت سهامی خارکو باسرمایه چهار میلیون ریال‌برای انجام عملیات راه و ساختمان و تاسیسات و امور فنی بمدیریت آقایان مهندس حسن فاتح ومهندس مسعود فاتح ومهندس حمید قدیمی تشکیل گردید .

*شرکت سنگ البرز با مسئولیت محدود منحل شد و آقای مرتضی سعیدی فائز بسمت مدیر تصفیه آن انتخاب شد . همچنین شرکت فرنوربامسئولیت محدود منحل‌گردید و آقای‌رضاقلی همایونفر بمدیریت تصفیه آن تعیین شد .

طلا

پهلوی	۸۱۰
نیم پهلوی	۴۱۰
ربع‌پهلوی	۲۰۵
شمش‌طلا: هرمثقال	۴۴۰
پانزده مناتی قدیم	۱۵۰۰
پانزده مناتی جدید	۱۲۰۰
ده مناتی قدیم	۹۴۰
ده مناتی جدید	۷۵۰
پنج‌مناتی قدیم	۴۱۵
پنج مناتی جدید	۳۹۰
یك‌تومان‌مسکوك نقره‌قدیم	۱۱۰
یك‌تومان مسکوك‌نقره‌جدید	۲۴٫۵۰
زرزقدیم	۷۸۰
زرزجدید حداکثر	۵۰۰
لیره عثمانی قدیم	۶۸۰
عثمانی جدید حداکثر	۴۸۰
ادوارد	۷۳۰
بیست‌دولاری قدیم	۳۵۰۰
بیست‌دولاری جدید	۲۹۰۰
دولار مکزیکی قدیم	۴۶۰۰
دولار مکزیکی جدید	۳۵۵۰
انواع اشرفی قدیم- حداکثر	۳۰۰
اشرفی جدید-حداکثر	۱۰۰

مناقصه و مزایده

تلفن مستقیم وقت اقتصادی ۳۰۴۵۹۱

*اداره کل کار پردازی وزارت پست و تلگراف و تلفن تعمیر یك - دستگاه موتور براش با تهیه لوازم مورد احتیاج تا ۷٫۶٫۱۳۴۱

*شرکت سهامی قند ایران خرید شش‌قلم‌مواد شیمیائی تا ۱۸٫۶٫۱۳۴۱

دعوت ازصاحبان سهام

از صاحبان سهام شرکت سهامی درختکاری و دامپروری قزوین دعوت میشود ۵شنبه پانزدهم شهریور ۴۱ ساعت ۴ بعدازظهر درخیابان رامس شماره ۶ برای تشکیل مجمع عمومی فوق‌العاده حاضر شوند دستور تغییر در مواداساسنامه ابقا یا انحلال شرکت

آ-۹۲۷۵ هیئت‌مدیره

دیزل ژنراتورهای اشکودا گردانندهٔ‌عظیم‌ترین کارخانجات جهان

کارخانجات اشکودا با سابقه بیش ازیکصد سال مرغوبترین دستگاههای مولد برق را به سراسر جهان صادر میکند .

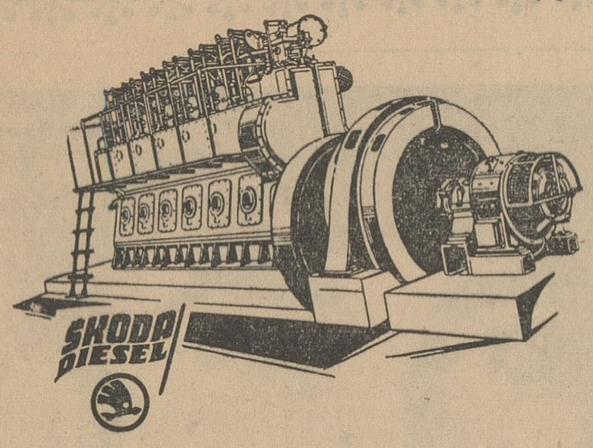

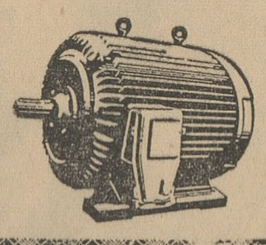

برای ملاحظه و کسب اطلاعات بیشتر به :

شرکت تجارتی ایران واشکودا

چهارراه یوسف‌آباد - شماره ۲۰۳ تلفن‌های ۴۹۸۱۴ -۴۲۰۵۹

مراجعه فرمائید . آوازه

اشکودای جدید زیبا ترین اتومبیل سال

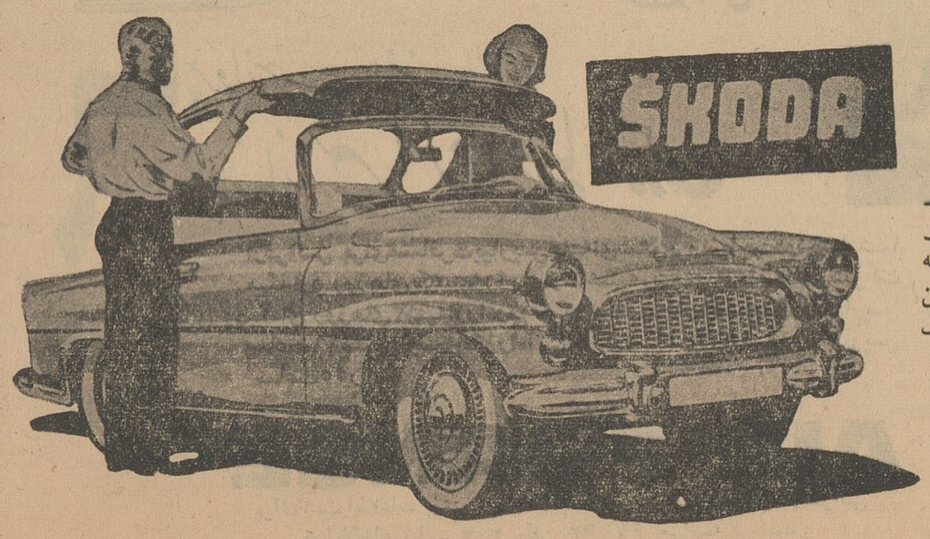

کارخانجات اتومبیل - سازی اشکودا با۶۰سال سابقه درخشان همه‌ساله کوشش‌میکند که‌زیباترین و محکمترین اتومبیل‌سال را عرضه نمایند

برای کسب اطلاعات بیشتر و خرید به شرکت‌تجارتی‌ایران واشکودا - تهران - چهارراه یوسف آباد - شماره ۲۰۳ - تلفن ۴۹۸۱۴ یا ۴۲۰۵۹ مراجعه فرمائید .

(طوطی نو)

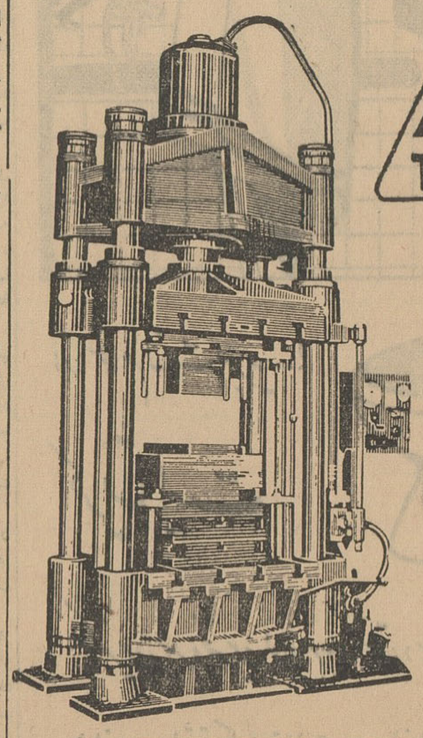

TOS — MAS

قابل توجه صاحبان محترم صنایع فلزی وپلاستیك سازی

دستگاههای پرس هیدرولیك‌وآکسانتریك مارك (توز) بهترین محصول را تولید مینماید.

قبل از خرید هرنوع پرس از نمایشگاه شرکت تجارتی ایران واشکودا دیدن فرمائید.

چهارراه یوسف آباد شماره ۲۰۳ تلفن های ۴۹۸۱۴-۴۲۰۵۹

آگهی حراج کالای متروکه ضبطی

حراج عمومی کالای متروکه وضبطی کل گمرك همه هفته روزهای شنبه و دوشنبه از ساعت ۴بعدازظهر در محل سالن گمرك امانات پستی‌واقع در خیابان سپه (باغ‌ملی) وچهارشنبه ها از ساعت ۱۰ صبح در محل اداره گمرك ایستگاه واقع در خیابان آرامگاه دایر است .

طالبین می‌توانند بامراجعه به‌اداره فروش‌کالا های متروکه واطلاع از مشخصات کامل کالاهای مورد حراج در جلسات حراج عمومی شرکت‌نمایند الف ۱۲۵۶

-۱- آ-۱۳۷۳۶ ازطرف مدیر کل گمرك -بهگو

نخست‌وزیر در اجتماع اعضای باشگاه فردوسی گفت :

من همیشه عضو باشگاه فردوسی خواهم بود

اطلاعات برای جوانان

روز سه‌شنبه ۵۰۰ نفر ازقهرمانان و ورزشکاران باشگاه فردوسی بسرپرستی آقای ضیائی رئیس باشگاه وهیئت مدیره در کاخ نخست وزیری حضور پیدا کرده ودسته گلهائی به آقای علم‌نخست وزیر که عضو هیئت‌مدیره باشگاه فردوسی نیز میباشد . اهداءنمودند.

در این مراسم آقای ضیائی از طرف ورزشکاران باشگاه فردوسی تبریك گفت در خاتمه آقای‌نخست وزیرازابراز احساسات‌ورزشکاران تشکر نمود و گفت من همیشه عضو باوفای باشگاه فردوسی‌بوده وخواهم بود و از خدای بزرك نیز مسئلت دارم بمن توفیق خدمت عنایت کند تا در مقابل ملت‌ایران وشاهنشاه سر بلند باشم .

شناگران دانشگاه

بقراریکه از تربیت بدنی دانشگاه اطلاع داده شد مسابقات شنای قهرمانی دانشگاه تهران از روز چهارشنبه سی‌ویکم مردادماه در استخر امیرآباد زیرنظرتربیت‌بدنی دانشگاه آغاز میگردد . در این مسابقات عده زیادی از دانشجویان شرکت میکنند .

باشگاه ورزشی تسلیحات ارتش بمناسبت قیام ۲۸ مرداد ماه

جشن ورزشی مجللی برگزارمیکند

نماینده شاهنشاه دراین جشن شرکت خواهندنمود

امروز آقای فضیلت رئیس باشگاه ورزشی تسلیحات ارتش گفت: بدستور نمسار سرلشگر امامی رئیس تسلیحات ارتش روز یکشنبه بمناسبت قیام ملی ۲۸مردادماه ازطرف افسران، کارمندان، کارگران‌و ورزشکاران تسلیحات ارتش جشن مجلل وباشکوهی برگزار خواهدشد.

برای برگزاری این جشن باغ زیبای اوشان که‌هم‌اکنون محل تفرجگاه‌خانواده کارگران‌است در نظر گرفته شده است و بهمین منظور ازچندروزقبل این‌باغ بطرز زیبائی تزئین گردیده .

دربرگزاری این جشن نماینده اعلیحضرت همایونی وجمع کثیری از شخصیت های ارتشی وورزشی شرکت خواهند نمود .

قایقها بر پهنه دریای خزر بال زدند!

مسابقات قایقرانی با قایقهای «اسپورت» و «محلی» دربندر پهلوی انجام شد

برنامه های تفریحی جمع کردن سیب از روی آب‌موجب نشاط مردم شده بود .

اخیرا سرکارناوسروان ابوالفتح اردلان رئیس فدراسیون قایقرانی کشور برای سر پرستی و نظارت درمسابقات‌فصلی‌قایقرانی‌بشهرستان بندر پهلوی‌عزیمت‌نموداین‌مسابقات پس‌از یك هفته تمرین سنگین‌در حضور فرمانده نیروی دریائی‌منطقه شمال . فرماندار و کلیه مقامات محلی و بیش از پنجهزار تماشاچی در محل بولوار بندر پهلوی انجام یافت ابتداءسرود شاهنشاهی‌بوسیله دسته موزیك نیروی دریائی‌منطقه شمال نواخته شد و سپس سرکار ناوسران انوشیروانی رئیس هیئت قایقرانی بندر پهلوی خیر مقدم گفت و آنگاه گزارشی ازاقدامات وفعالیتهای یکساله قایقرانی کشور توسط سرکار ناوسروان ابوالفتح اردلان رئیس فدراسیون باستحضار تماشاگران رسید پس از پایان گزارش رئیس فدراسیون‌مسابقات در سه قسمت بشرح زیر برگزار شد.

۵۰۰ متر باقایقهای اسپرت نوع اسکال

نفر اول محمد امیر یگانه با رکورد ۲٫۵۰ دقیقه این رکورد۱۰ ثانیه از رکورد سال گذشته‌بهتر شده است .

نفردوم‌سیدتقی‌پیروزی‌بارکورد۲٫۵۸ دقیقه نفر سوم حسین محرمی با رکورد ۳٫۵۵ دقیقه .

۱۰۰۰ متر با قایقهای اسپرت نوع اسکال

نفر اول حسن صالح نژاد با رکورد ۵٫۳۰ دقیقه این رکورد نیز۳۰ثانیه‌از رکورد سال گذشته بهتر است .

نفردوم ناصرمشهوربا رکورد۶٫۰۴ دقیقه نفر سوم ئیدرسیان با رکورد ۷دقیقه

قایقهای محلی

درمسابقات‌قایقرانی باقایقهای‌محلی نفراول ابوالحسن نیکخواه‌نفر دوم سید رضا نوزن نفر سوم ناصر صبانی در خلال این مسابقات‌چند مسابقه قایقرانی تفریحی از قبیل تعادل قایقی بر روی آب و جمع کردن سیب از روی آب برای تنوع انجام گردید در پایان‌جوایز برندگان توسط فرمانده منطقه دریائی شمال و رئیس فدراسیون بورزشکاران برنده اهدا گردید.

همدان مهماندار است

ز روز شنبه سوم شهریور مسابقات والیبال قهرمانی کشور در همدان شروع‌میشود

از روز شنبه سوم شهریور ماه مسابقات والیبال قهرمانی کشور در شهرستان همدان آغاز میگردد. این‌مسابقات باشرکت‌والیبالیستهای قهرمان استانهای مختلف کشور زیر نظر فدراسیون والیبال انجام میگردد در همانموقع رئیس‌سازمان تربیت‌بدنی‌نیزبرای افتتاح‌استادیوم ورزشی‌همدان‌به‌آنشهرستان‌عزیمت مینماید ومراسم افتتاح مسابقات والیبال نیز با حضور مشارالیه‌انجام میشود.

پایان کلاس کارآموزی کوهنوردی

۲۱۰ زن و مرد در کلاس کار آموزی شرکت داشتند

امروز آقای مهندس نوروزی نایب رئیس فدراسیون کوهنوردی ایران اظهار داشت کلاس های کارآموزی فدراسیون کوهنوردی ایران که دوره آن چهار هفته در ارتفاعات البرز بود پایان پذیرفت دراین کلاسها مجموعا ۲۱۰ نفر داوطلب زن و مرد شرکت داشتند که به‌ترتیب ۳۲ نفر بانو و ۱۷۸ نفرمرد بودند .

آزمایش این کلاسها در روزجمعه ۱۲ مرداد در سربند درحضور عده زیادی تماشاچی انجام پذیرفت.

بااجرای این برنامه یکی ازمواد اساسی برنامه فدراسیون کوهنوردی باموفقیت پایان‌پذیرفت

یك ورزشکار جوان

اقیانوس آرام را با قایق بادی طی کرد

سانفرانسیسکو ـ خبرگزاری‌فرانسه یك جوان ۲۳ ساله بنام «کنیشی هوری» که مردم ژاپن از اوقطع‌امید کرده بودند ویقین داشتند امواج اقیانوس او را بقعر دریا سپرده امروز به سواحل سانفرانسیسکو رسید.

«کنیشی هوری که از ورزشکاران ژاپنی است بایك قایق بادی‌سراسر اقیانوس آرام راطی کرد.

هوری روز ۱۲ ماه مه گذشته «نی‌شی‌نومیا» از سواحل اوزاکا (ژاپن) راترك گفت و امروز که به‌بندر سانفرانسیسکو رسید هنوز برای ده روزمواد غذائی ذخیره داشت .

او برفراز قایق چهار متری‌خود که امواج اقیانوس را شکست و پیش رفت پرچم ژاپن را نصب کرده بود .

روزنامه‌نگاران مدتی از اوعکس گرفتند ولی نتوانستند کلمه‌ای با هوری سخن‌بگویند چون‌فقط‌زبان ژاپنی میداند .

این نخستین بار است که یك جوان ژاپنی تك‌وتنها بایك قایق اقیانوس آرام را پشت سرمیگذارد

نتایج کشتی باشگاه البرز

مسابقات کشتی تشویقی و داخلی باشگاه ورزشی البرز باشرکت ۱۴۵ نفر در هفت‌وزن بسرپرستی آقای‌حسین زاینده رودی زیر نظر حاج فیلی مربی باشگاه انجام شدو نتایج زیربدست آمد .

دروزن اول نفراول فراهانی نفر دوم بلوکك نفرسوم قاضی .

دروزن دوم نفراول نظام نفردوم پور قلی‌زاده نفرسوم آهنگی

در وزن سوم نفراول ارشدی مقدم نفردوم معاونیان نفرسوم میری

در وزن چهارم نفراول جهادی‌نفر دوم امیرغوش نفرسوم رحمانی

دروزن پنجم نفراول حیدری نفردوم پورتیمور نفرسوم شقاقی

دروزن ششم نفر اول نصیری نفر دوم جلالوند نفرسوم قهرمانی

دروزن هفتم نفراول انوری نفر دوم شیرازی .

تلمبه شناور
برسفورد
تمام برنز انگلیسی
دارای ۱۷ سال سابقه درایران
خیابان سعدی تلفن ۲۵۸۱۵

دوشیزه گیتی امیر سلیمانی
شاگرد اول کلاس چهارم دبستان شهناز پهلوی راه‌آهن شاهرود ازسال اول تاچهارم مرتب شاگرد اول بوده است
آ ـ ۱۳۹۴۶

آقای علی عمران معتمد
دانش آموز کلاس ششم دبستان سینای چابکسر بین ۳۷ نفر از همکلاسان خود با معدل ۱۸٫۲۵ شاگرد اول‌شد شده است.

پنجشنبه
جمعه
شنبه
یکشنبه
دوشنبه
سه شنبه
چهارشنبه
بلیطهای فوق العاده اعانه ملی قرعه کشی میشود

نشاط وشادمانی درسلامت شما تاثیر مستقیم دارد و
استحمام روزانه مهمترین عامل نشاط وشادمانی است

آب گرم کن جنرال

آب گرم مورد نیاز : حمام ـ روشوئی وآشپزخانه شما را با حداقل مصرف تامین میکند

مصرف محصولات داخلی کمکی است برشد اقتصادی ما

خدمت بزرگترین محصول ماست

Zeneral
عضو سندیکای صنایع فلزی ایران

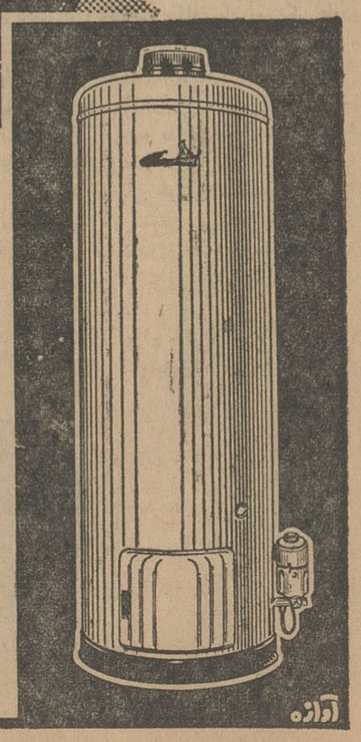

هشت سال سابقهٔ، درخشان آبگرم‌کن جنرال را ازهر تعریفی بی‌نیاز ساخته است.
مزایای بیشمار آبگرم‌کن جنرال را از مصرف‌کنندگان آن سئوال کنید وآنرا به نوبه خود بدوستان و آشنایان توصیه نمائید.
آ ـ ۱۳۹۶۶

بازار بین‌المللی فرانکفورت
از تاریخ ۲ الی ۶ سپتامبر ۱۹۶۲

برخورد ها و مذاکراتی که در ناحیه بلاواسطه‌فرانکفورت بعمل آمده بسیار موثرو سودمند واقع گردیده از این جهت که ذهن عموم افراد نسبت بگروه عظیمی از امتعه که بشرح زیر در بازار بین‌المللی فرانکفورت عرضه می شود روشن شده و می توانند پس‌از یك آزمایش‌سریع تصمیم قطعی اتخاذ نمایند . انواع واقسام قماش و لباس - صنایع دستی عملی و مستظرفه - ظروف گلی و چینی و سنگی - شیشه نیازمندیهاواثاث منزل - اسبابهای موسیقی - زیورآلات - ظروف طلاو نقره - جواهرات - ساعت های مچی ، ودیواری جواهرات کم ارزش‌و اشیاء هدیه ای- ادوات تدخین - لوازمات اداری ومغازه - ملزومات - کاغذ و نوشت افراز - لوازم عدل بندی وبسته بندی - کتب اختصاصی ونشریات هنری‌و فنی - لوازم زیبائی‌و آرایش - انواع فرچه‌های نرم‌و خشن - مواد شیمیائی خوراکی - لوازم تجملی ویترین و پیشخوان مغازه - لوازم تبلیغاتی و تاسیساتی مغازه‌وغیره

برای کسب اطلاعات بیشتر و تهیه بلیط برای‌ورودیه نمایشگاه و ترتیب مسافرت خواهشمند است به :

شرکت سهامی پرس‌اکسپرس

خیابان سعدی‌ساختمان نمازی‌تلفنهای ۳۴۲۹۱ تا۳۴۲۹۵ مراجعه فرمایند .

آ-۱۳۹۶۴

دروازه خوشبختی

گاردن پارتی سازمان کمك کودك ۸شهریور برپا میشود

هرکس از زیر دروازه خوشبختی بگذرد دروازه شانس برویش گشوده میشود

روزنامه اطلاعات سی نفر از مردم را بگاردن پارتی سازمان کمك کودك دعوت میکند

امروزهیئت‌مدیره گاردن‌پارتی‌سازمان کمك کودك اعلام کرد که روز هشتم شهریور دروازه خوشبختی گاردن پارتی واقع در جاده‌پهلوی باغ پرورشگاه شیرو خورشیدسرخ ایران برپا می شود و ازآن تاریخ بمدت ده روز هر اتومبیل در مقابل در پرورشگاه‌وزیر دروازه‌خوشبختی توقف کند برایگان یك نمره‌شانس میگیرد و پس از ده روز این‌نمرات قرعه کشی می شود و صد ها بلیط بعنوان جایزه به برندگان اهداء می گردد.

این بلیط های ورودی گاردن پارتی علاوه براینکه برنده‌خوشبخت را بداخل گاردن پارتی وارد می کند و برنده می تواند از صدها برنامه جالب و ابتکاری گاردن‌پارتی دیدن نماید شانسهای زیادی برای اودربرخواهدداشت وچه‌بسا ممکن است جوایزی نظیر مسافرت باروپا نصیبش شود.

بنابراین از تمام دارندگان اتومبیل های شخصی وکرایه‌دعوت می شود که هنگام بازگشت از شمیرانات (از شمال بجنوب) زیر دروازه خوشبختی ترمز بزنند و یك نمره شانس بگیرند و از جوایز آن استفاده کنند. و بهمین جهت ما از امروز بدارندگان اتومبیل توصیه می کنیم که ترمز های خود را از هم اکنون امتحان کنند جلو پرورشگاه با فشار آوردن به پدال ترمز وصرف ۱۰ ثانیه وقت یك نمره شانس بگیرند.

دعوت اطلاعات

بطوری که امروز دفتر گاردن پارتی سازمان کمك کودك اطلاع داد روزنامه اطلاعات بمنظور استفاده اهالی محترم شهرستانها از گاردن پارتی‌سازمان کمك کودك تصمیم گرفته استسی نفرازسکنه استان های مختلف کشور بقید قرعه انتخاب و برای شرکت در گاردن پارتی واستفاده ازتفریحات سالم آن بهزینه خود به تهران دعوت کند.

این سی نفر مدت پنج تا هفت روز مهمان موسسه اطلاعات خواهند بود و برنامه های مفصلی علاوه بر شرکت در گاردن پارتی برای پذیرائی از نمایندگان شهرهای ایران ترتیب داده شده است که درصفحه شهرستانها با خوانندگان عزیز در میان میگذاریم.

آگهی مزایده

سازمان برنامه یك دستگاه اتومبیل شورلت استیشن مدل ۱۹۶۰ شماره ۱۰۲۰۸ ر ط ۴۱ واگذاری رابرابر مقررات مربوطه ازطریق مزایده کتبی به‌فروش میرساند.

طالبین میتوانند برای بازدید اتومبیل بانبار سازمان برنامه واقع در جاده کرج مقابل مبل‌سازی عامری مراجعه وپیشنهاد خودرابه‌ضمیمه برك بستانکار مبلغ ده‌هزار ریال سپرده بحساب ۵۰۲ بانك اعتبارات صنعتی درپاکت لاك ومهرشده تاآخروقت‌اداری‌روز سه‌شنبه‌ششم‌شهریور ماه ۴۱ بدفتر قسمت نقلیه سازمان برنامه واقع در خیابان استخرتسلیم ورسید دریافت دارند . پیشنهادهای واصله ساعت ۱۰ صبح‌روزچهارشنبه هفتم شهریور در قسمت نقلیه با زوخوانده خواهد شد . به‌پیشنهادات فاقد سپرده و مبهم و مشروط ترتیب‌اثر داده نمیشود و برنده مزایده چنانچه ظرف ۴۸ ساعت از تحویل گرفتن اتومبیل و خروج آن از انبار اقدام ننماید سپرده اوبه‌نفع سازمان‌برنامه ضبط خواهدشد. هزینه آگهی و ۵٪اسفالت و غیره‌بعهده خریدار است و سازمان برنامه در رد ویاقبول یك یاکلیه پیشنهادات‌مختاروورود پیشنهاددهندگان در جلسه مزایده آزاد میباشد . ۲۹۸۱ الف

۲-۲ آ-۱۳۸۹۲ **قسمت نقلیه سازمان برنامه**

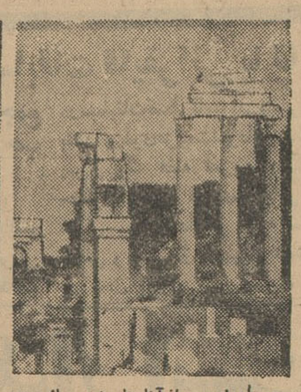

رم جاودانی‌وپراز آثارتاریخی- یك‌هفته یایك‌عمررادرآنجابگذرانید شگفتیهای آن بی‌انتهاست .

پاریس طاق نصرت برج ایفل .موزه لوور . کلیسای نتردام .

لندن تعویض‌گارد یکی ازصدهاصحنه‌های درخشان شهر تاریخی لندن است .

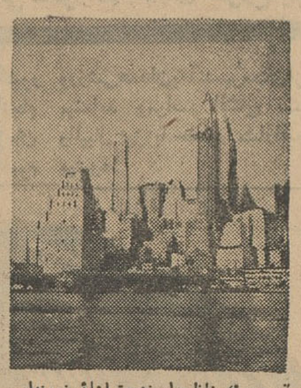

نیویورك‌مناظردلپسند وتماشائی‌نمونه‌ای از یك خوش‌آمد بی‌انتها برای دیدار از سرتاسر آمریکاست .

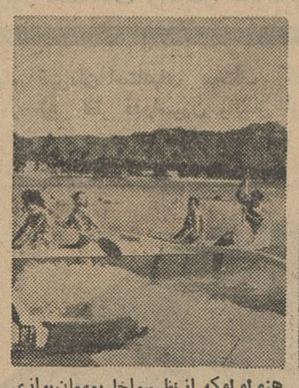

هنولولوکه ازنظرسواحل،مهمان‌نوازی هوای عالی‌همیشگی و توسعه فوق‌العاده شهرت دارد .

توکیو بزرگترین شهر و مرکز تجارت جهان . با رستورانهای عالی و معابد و موزه‌های دیدنی . اینجا خرید کنید.

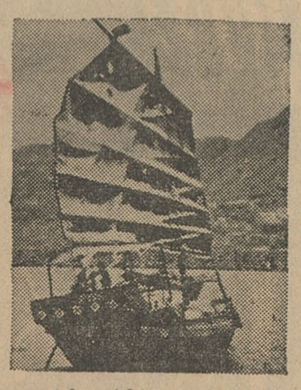

هنگ‌کنگ‌مستعمره انگلستان که‌ازنظر مناظر تماشائی و پیدا شدن چیزهای ارزان قیمت افسانه‌ای است .

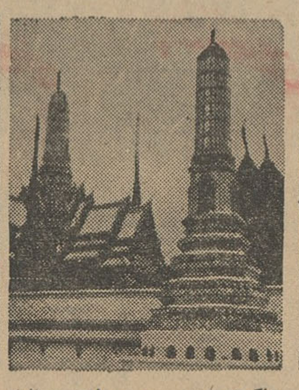

بانکوك یك شهر دوست داشتنی و کاملا شرقی شمامسلماً معابد فدیمی رفاصان مذهبی و بازارآنرادوست خواهیدداشت.

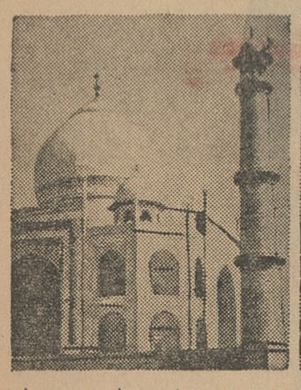

دهلی جدید پایتخت شلوغ و پر هیجان هند - گردش تفریحی به تاج محل ضرورت دارد .

باپان آمریکن بدور دنیا پرواز کنید

وکمی بیشتر از نرخ «نیم دور» بپردازید

بعنوان نمونه فقط باپرداخت مبلغ ۲۶۵۵۰ ریال اضافه برقیمت یك بلیط دوسره پان‌آمریکن به‌نیویورك ، شما میتوانید ازطریق اقیانوس آرام به‌خاوردور مسافرت کرده وبتهران مراجعت نمائید . در صورتیکه شماخیال داشته باشید به‌خاوردوریاآمریکا مسافرت کنید چراآنرا بصورت‌اولین گام‌یك‌واقعه دل‌انگیزیعنی «گردش‌بدور دنیاه در نیاورید ؟

ازهنگامیکه پان‌آمریکن اولین پروازهای دوردنیارا درسال ۱۹۴۷ افتتاح کرده‌است تااین تاریخ هزاران نفر - تنها در سال ۱۹۶۱ ، ۴۰۰۰۰ نفر - باین مسافرت جالب وپر شور دست زده‌اند و بیش‌ازهزار نفردرهفته خیال دارند امسال بدوردنیامسافرت‌کنند وشما هم میتوانید یکی ازآنها باشید .

باجت‌کلیپر* پان‌آمریکن شما میتوانید مسافرت خود را در چندروز ، چند هفته یابا فرصت‌کافی تایکسال انجام دهید.دربین شهرهائیکه‌شمابوسیله پان‌آمریکن دیدن خواهید کرد میتوان این نقاط را نام برد : هنگ‌کنگ ... توکیو ... هونولولو وبیش از ۲۰ شهر جالب ودل انگیزآمریکا بااستفاده ازسرویسهای هواپیمائی دیگربدون پرداخت اضافه نرخ... بعلاوه سراسراروپا وشهرهای خاورمیانه‌که درخط سیرپرواز قراردادند ! خط سیرجالب پان‌آمریکن طوریست‌که شما میتوانید باهزینه‌ایکه موجب تعجب‌شما میشود یك‌برنامه مسافرت بدور دنیا ترتیب دهید .

سرویس درجه یك پرزیدنت اسپیال وسرویس درجه صرفه جوئی رین‌بو درهر پرواز دراختیار شماقرار دارد . آژانس مسافرتی خودتان یا اداره محلی پان‌آمریکن خیلی خوشوقت میشوند که بتوانند در طرح برنامه این مسافرت بشما کمك کنند. آنها بشما نشان میدهند که چگونه مسافرت خود را بکمی‌صرف هزینه اضافی طوری توسعه دهیدکه شامل همه نقاط دنیا شود.

پان‌آمریکن تهران - شاهرضا - نبش خیابان ویلا - تلفن۶۵۹۹۱ آبادان - اسکای ویز نماینده گل‌فروش - تلفن۲۵۲۷

*کلیپر علامت ثبت شده است .

PAN AM

از تجربیات گرانبهای پان آمریکن
مجرب ترین شرکت هواپیمائی جهان استفاده کنید.

معالجه باانگور

بقیه از صفحه ۷

رماتیسمی حاد از عوارض عادی و مشهود ترکیبات ناجور اغذیه با انگور است .

این عوارض شدید و مهلك دراثر ناسازگاری بوجود می‌آید و اگر ما با دقت دراشیا وامور این دنیابنگریم قوانین و قواعد ثابت و دائمی خواهیم دید که هرکس از این قوانین وقواعد ثابت سرپیچی کند دچار همین عوارض ناجور خواهد شد .

درتمام اشیاء و امور این دنیا قوانینی وجود دارد که درنظر اول‌پیش از اینکه این قواعد و قوانین را تجزیه و تحلیل کنیم بنظرما خرافاتی و حتی غیرطبیعی می‌آید ولی یکبار که آن‌قواعد را با دقت بررسی کنیم بیش‌از پیش آنرا روشن وواضح دیده وبه هم‌آهنگی واصالت آن اعتقاد پیدا خواهیم کرد .

درطبیعت هیچ چیز بحکم تصادف واتفاق ویا برحسب هوس و یا روح شیطانی بوجود نمی‌آید بلکه هرچیزی دراثر عکس‌العمل واثر یك قانون ثابت باسازگاری و هم‌آهنگی برای ادامهٔ زندگی بوجود می‌آید .

قانون‌جاذبه زمین ،مانیتیسم‌و الکتریسم ، مثبت و منفی جذب و دفع اجسام و مواد از اصول‌مسلم و محققی است که هیچکس نمی تواند آنرا باور نکند و حقیقت آنرا انکار نماید.

جرقه الکتریك در فضا حرکت و برخورد شدید دو عنصری است که بایکدیگر ارتباط نداشته و مثبت و منفی هستند و تولید رعدی میکند که صدای آن دلها را به لرزه می آورد.

چرا آهك زنده را اگر آب بپاشند فورا داغ شده و بخارگرمی از آن بر میخیزد؟ زیرا همه این عناصر واجسام بایکدیگر از نظر شیمیائی ضد ومخالف هستندووقتی بایکدیگر تلاقی کردند این‌عکس العمل را نشان میدهند باوجودی‌که آهك و آب هردو از مواد معدنی میباشند.

همین طور است در قلمرو مواد نباتی و حیوانی که این اصول‌ثابت ولایتغیر است.

مطالعات جدیدی که بر روی شکافتن آتم بعمل آمده است و در نتیجه بمب آتمی باآن قدرت خارق العاده بوجود آمده چیزی جز همین عکس العمل مثبت‌ومنفی اجسام نیست.

در زندگی روزانه هم اختلاط و هم آهنگی برطبق همان اصول و قوانین ثابت پیدا شده است . چنانکه می بینید هیچوقت کسی شراب و شیر را مخلوط نکرده و باهم نمیخورد و هر کس بحکم غریزه فطری و عادت اکتسابی بی میبرد که ترکیب این دو ماده با یکدیگر خوب نیست.

بسیاری ازما متوجه شده‌ایم که پزشك خانواده وقتی داروئی را تجویز می کند در هنگامیکه آن دارو را استعمال می کنیم ما را از مصرف واستعمال داروهای‌دیگری منع میکند. همین طور تزریق بعضی از واکسن ها با آمپول و واکسن های دیگری یك دفعه سازگار نیست و هیچوقت آن را مخلوط تزریق نمیکنند.

رژیم واقعی این نیست که بعضی چیزها را بخورید و بعضی دیگر را نخورید بلکه رژیم واقعی اینست که بدانید چه چیزهائی باهم خوب ترکیب میشود.

و در مورد انگور هم کافی‌نیست که انگور بخورید تاسالم شوید بلکه باید بدانید که انگور با چه غذاهائی خوب ترکیب شده و سازگار می شود واین نقطه‌اتکای ما در معالجه امراض با غذاست که دانستن آن بسیار لازم‌وضروری است زیرا اگر کسی خوب نداند که انگور باچه غذاهائی میسازد بزودی در معالجه با انگور شکست میخورد زیرا نتایج مثبت معالجه باانگور اینست که تمام مواد حیاتی ولازم در انگور جذب بدن ماشود اشخاصی که از معده خودنالانند ویا علیل هستند و مخصوصا بدن آنها مسموم شده است وقتی با اصول ما که براساس هم آهنگی وترکیب سازگار موادغذائی برقرار شده است‌معالجه خودراشروع کنند بزودی آرامش کاملی در خود احساس خواهند کرد و بالاخره شفای کامل خواهند یافت.

ناتمام

تعمیرات

رادیو تلویزیون مامبو

تعمیرات رادیو و تلویزیون درمنازل ونصب رادیو گرام اتومبیل اکباتان سه‌راه وزارت فرهنك تلفن۳۳۳۰۷ ۱-۲۶ آ-۲۰۵۹

تعمیرگاه یخچال مهرگان

خیابان فروردین تلفن ۴۱۵۶۸ ۱-۳۰ آ-۱۵۲۲

سرویس الکترو فریزر

تعمیرات کولر .یخچال ،ماشین لباس شوئی . تخت جمشید خیابان بهار (۱۵۳) تلفن ۷۳۸۷۷ ۱-۲۶ آ-۱۵۵۹

رادیو ژولیا
تحت‌نظر متخصص از آلمان

تعمیر انواع تلویزیون - رادیو - گرام - ضبط صوت خیابان شمیران سه راه تخت جمشید تلفن ۷۱۴۳۹ ۱-۲۶ آ-۱۷۳۰

مبلمان منزل شما بادوازده ریال نمایشگاه مبل ثابت
خیابان شاه چهارراه اردیبهشت تلفن ۶۵۴۴۹

اخیرا نمایشگاه مبل ثابت
برای رفاه مشتریان محترم چهل سالن مبل شده خودرا که از مدرنترین مبلمان تزئین شده باقساط روزی ۵۰ ریال در دسترس مشتریان محترم میگذارد .

اطلاعیه

کارخانه **بابل آپ**

Bubble up

ازاول مردادماه‌جاری باموافقت اداره مرکزی آمریکا بمنظور تشویق مصرف کنندگان جوائز نقدی زیر تشتك های **بابل آپ** قرارداد.

و بطوریکه ملاحظه شددرهفته گذشته جایزه ممتاز و صدها جایزه‌دیگر نقدا بمصرف کنندگان **بابل آپ** تقدیم گردید.

اینك باطلاع عموم میرساند که طبق تصمیم‌اتحادیه‌آشامیدنی های غیرالکلی ایران که کارخانه **بابل آپ** نیز بدان وابسته است ازاین پس پخش جوائز نقدی‌زیرتشتك های **بابل آپ** ادامه نخواهدداشت.

شرکت اسو وبابل آپ

فقط دو روز دیگر گاردن پارتی با شکوه پیشآهنگی درباغ زیبای منظریه‌دایر خواهد بود

هنوز این فرصت باقی است که با پرداخت ۳۰ ریال میتوانید شش‌ساعت تفریح کنید وسرگرم باشید

ته دانسان

خیمه‌شب‌بازی

لاتاری

وسایل بازی

و خوشمزه ترین اغذیه

فال‌قهوه - عملیات آکروباسی- کشتی باشیر- دیدار زن عنکبوت- سالن خنده - ماهیگیری- رجعت بدوهزارسال پیش- آزمایش اعصاب- تمرین تیراندازی- چندساعت درکنار یاجوج وماجوج- کف‌بینی- دیدارازباغ وحش-بهترین وسایل تفریح وبازی کودکان وصدها وسیله‌تفریح‌وسرگرمی سالم دیگر برای همه‌کس ازپیر تاجوان

در گاردن پارتی عظیم پیش آهنگی

سرویس های فوق العاده اتوبوسهای خطوط چهارده و پانزده شمارا براحتی به منظریه میرسانند.

روز های جمعه وشنبه گاردن پارتی ازبامداد تا نیمه شب دایر خواهد بود

۲۰٫۰۰۰ میلیون دلار هزینه فرود آمدن

بقیه از صفحه ۵

همین برنامه است که هزینه انجام آن بین بیست تاچهل هزارمیلیون دلار پیش‌بینی گردیده است .

ولی برای عدهٔ این سئوال پیش‌می آید که آیانتایج‌حاصله ازمسافرت بکره ماه ارزش‌هزینه انجام آنرا دارد ؟بهمین جهت از طرف مجله اخبار آمریکا وگزارشهای جهان مصاحبه بادکترجان اکیفی معاون مرکز تحقیقات فضائی‌آمریکابعمل آمده که بنظر خوانندگان میرسد:

س : مسافرت بفضا از طرف ایالات‌متحده آمریکا تاچه تاریخ انجام خواهد شد ؟

ج: همانطور که رئیس جمهوری تاکید کرد تاتاریخ ۱۹۷۰ انجام خواهد شد ولی ماسعی‌میکنیم‌شاید موفق شویم زودتر از این تاریخ انسانی بکره ماه بفرستیم .

س : هزینه آن چقدر پیش‌بینی شده است ؟

ج: بین ۲۰ میلیارد تا ۴۰ میلیارد دلار.

س : بنظر شما صرف چنین هزینه‌ای چه نتیجه دارد ؟

ج: اولا ماآمریکائی هستیم و کشور خودمان‌نیزبوسیله تجسسات دیگران کشف گردیده در قرون گذشته اروپائیها خواستند بسایر نقاط گیتی دست پیداکنند و با مسافرت در دریاها آمریکاراکشف کردند واکنون همین آمریکا در قرن بیستم میخواهندکرات‌آسمانی راکشف کند . ثانیا این موضوع از لحاظ علمی و اطلاع از اسرار ورموز تکوین جهان فوق‌العاده اهمیت دارد .

س : آیا منظورشما این است که دلایل علمی هم ایجاب میکند این مسافرت انجام واین مخارج پرداخت شود ؟

ج: بله ، و مخصوصا من عقیده دارم که دلایل علمی شاید قویتر از سایر دلایل باشد ، جنبه فلسفی موضوع‌خیلی اهمیت دارد واهمیت آن شاید در حدود اهمیت مسائل نظامی باشد . اختلافات فلسفی‌مابا اتحاد جماهیر شوروی ممکن است بااین تجسسات حل گردد و نظریه فلسفی ماثابت شود بنابراین بنظر من چنین تجسساتی اگر هزینه آن ۵۰یا۶۰ یا۷۰ میلیارد دلار هم باشد ضروری است .

س : آیا بنظر شما در ماه‌حیات مانند زمین یافت میشود ؟

ج: بلی ولی نه‌باندازه زمین‌ومن فکر میکنم که شاید کره ماه اکنون وضعی شبیه ابتدای زندگی کره زمین راداشته باشد .

س : چراکره ماه را انتخاب نموده‌اید ؟

ج: اطلاعات قبلی ما از کره ماه بمراتب از کرات دیگر بیشتر است وحتی ماتوانسته‌ایم امواجی از کره ماه بدست بیاوریم و ضمنا فاصله کرات دیگر باکره زمین زیاد است مثلا اگر کره مریخ‌را در نظر بگیریم نسبت فاصله آن باکره ماه فوق‌العاده زیاد و باین علت کسب اطلاع از کره مزبور مشکل است .

س : آیا بنظر شما ضروری است که برای تجسسات مزبور انسان فرستاده شود و آیانمیتوان از دستگاههای ماشینی استفاده کرد؟

ج: بنظر من ضروری است که انسان فرستاده شود باین علت‌که کره ماه توده‌ای از صخره‌ها می‌باشد وسنك وصخره نیز مربوط بزمین شناسی وزمین شناسی‌نیزاز علوم میباشد بنابراین برای اطلاع از کیفیات علمی ساختمان کره ماه فرستادن انسان ضروری‌است‌بعلاوه کشف موضوعاتی مانند قوه جاذبه وغیره نیز این دلایل‌را تقویت مینماید .

س : آیا بنظرشما از لحاظ نظامی فرستادن انسان بفضا قابل اهمیت است ؟

ج: مسلما بلی ، چون ارتش‌نیز مانند سایر دستگاه هاسعی می کند که از واقعیات استفاده کندو مسافرت بماه واقعیاتی را نشان خواهد داد ، مثلا برای تهیه‌وسائل موشکی نظامی احتیاج مبرمی به الماس میباشد واین ماده برای ارتش جنبه استراتژیکی دارد و انتظار میرود که در کره ماه بتوان مقدار زیادی از این ماده بدست آورد .

ترجمه : دکتر محمودروان‌پی

آگهی تجدید مناقصه شماره ۴۱۱

شهربانی کل کشور ساختن سیصد و شصت و چهار متردریکمتر دیوار ومصالح مصرفی آن درزندان قصر بمناقصه میگذارد . داوطلبان میتوانند برای دریافت شرایط باین اداره مراجعه و پیشنهادات خودرا تا روز دهم شهریور ماه تسلیم ورسید دریافت دارند . ۳۱۰۸الف

رئیس اداره کارپردازی . سرهنك‌ناظمی افشار

آ-۱۴۰۳۴ ۱-۲

خلاصه آگهی مزایده

کارخانه‌نساجی‌شماره ۲شاهی ۱۴ قلم متفرعات محصول کارخانه رابشرح مندرج درشرایط آگهی ازطریق‌مزایده بفروش میرساند . پیشنهاد دهندگان میتوانند بادریافت برك شرایط مزایده از دفتر کارخانه درشاهی و در تهران از قسمت صنایع نساجی (کاخ سازمان برنامه اطاق ۴۲۴) پیشنهادات خودرا تنظیم وتا آخر وقت اداری روز بیستم‌شهریور ماه بدفتر کارخانه تسلیم نمایند . ۳۰۳۸ الف

کارخانه نساجی‌شماره۲ شاهی

آ-۱۴۰۳۶ ۱-۲

گی گز

شیرخشك گی گزو غذای گی گز -خوراك شاهان وشاهزادگان است

برموان اوانس
(الکزیر برموالریان)
آمپول نئوهپاتکس
اوانس قرص پور
کویدس اوانس

پیروگار

فنوباربی‌تون - فنازون - امید فنازون و ....

ورمیفوژ اسمیت SMITH VERMIFUGE

تونی مالت بهترین و خوشمزه ترین صبحانه

TONIMALT مقوی ومغذی ترین عصرانه

شیشه
شیرخوری
گی گز
وهمچنین برای
بیماران
شیر گی گز
بی نمك و بدون
چربی رسید

«سولفوبیس»
(سولفوگوانیدین بیسموته ...)

آگهی مناقصه

اداره کل قندو شکر دستمزد تخلیه و بارگیری وباربری‌وصفافی حدود بیست و پنجهزار تن شکر وحدود بیست‌و پنجهزار تن قند را بانبار نمایندگی کل قندو شکر در کارخانه قند ورامین رابرای مدت یکسال‌شمسی با شرایط زیر به مناقصه واگذار می نماید .

۱- داوطلبین بایستی صدی پنج کل مبلغ پیشنهادی را بعنوان سپرده بصندوق اداره کل قندو شکر ویابحساب شماره ۱۱۶۲ این اداره به‌بانك مرکزی ایران پرداخت ورسیدآنرا ضمیمه پیشنهاد خود نمایند بدیهی است هر گاه برنده مناقصه از پیشنهاد خودعدول نمود سپرده او بنفع صندوق دولت ضبط خواهد شد .

۲- داوطلبین بایستی توجه داشته باشند که عمل تخلیه شکر از واگن‌های راه آهن بمحل انبار نمایندگی کل قندو شکر در کارخانه قند ورامین انجام میشود و باربران موظفند کلیه محمولات رابانبارحمل ودرانبار باکمال‌دقت وبرطبق دستورمسئولین مربوطه صفافی و همچنین محمولات قند را بایستی‌از محل انبار تاواگن های‌راه آهن حمل نموده آنهارا در واگن های مربوطه بطور مرتب صفافی نمایند .

۳- داوطلبین بایستی پیشنهادات کتبی خود را باذکر حداقل‌بهای دستمزد برای هرتن کالا بضمیمه قبض صندوق یافیش بانك سپرده‌تاآخر وقت‌اداری روز چهارشنبه هفتم شهریورماه ۱۳۴۱ بدفتر اداره کل قندو شکر تسلیم ورسید دریافت دارند .

تبصره - پیشنهاد درپاکت الف و قبض یافیش بانك سپرده درپاکت بگذارده شود و بدفتراداره کل قندو شکر تسلیم گردد .

۴- پیشنهادات واصله روز پنجشنبه هشتم شهریورماه ۱۳۴۱ در کمیسیون خرید وتدارکات کل قند و شکر بازوقرائت و ظرف یکهفته بررسی و نظر داده‌خواهد شد .

۵- به پیشنهادات فاقد سپرده و مشروط و مبهم و به پیشنهاداتیکه بعداز موعد مقرر در آگهی برسد مطلقا ترتیب اثرداده نخواهدشد واداره کل‌قندو شکر در رد یاقبول یك یاکلیه پیشنهادات مختارخواهدبود

۶- کلیه هزینه های متعلقه به باربری و تخلیه و صفافی وهمچنین هزینه نشر آگهی و هر نوع مالیات و عوارض عهده برنده مناقصه خواهد بود الف - ۱۳۸۹۸

مدیر کل قندو شکر -اهری

آ- ۱۳۸۹۸ ۱-۲

آگهی مناقصه ساختمان بیمارستان

جمعیت شیر و خورشید سرخ دامغان دستمزد ساختمان بیمارستان بیست تختخوابی و بخش جراحی متصل به آنرا از طریق مناقصه بمقاطعه واگذار مینماید داوطلبان میتوانند تا آخر وقت اداری روز چهار شنبه ۴۱٫۵٫۳۱ بدفتر شیر و خورشید سرخ دامغان مراجعه با دریافت برك مشخصات وشرایط و نقشه مربوطه پیشنهادات خود را تسلیم و رسید دریافت دارند و پیشنهادات واصله در ساعت۵ بعد از ظهر روز ۴۱٫۶٫۱ باحضور هیئت مدیره و مرکزی باز و قرائت خواهد شد .

مدیر عامل جمعیت شیر و خورشید سرخ دامغان - یزدانی

آ-۱۳۴۹۸ ۱-۳

آگهی مناقصه حمل توتون

انحصار دخانیات ایران در حدود هشتادو نه تن توتونسیگار از مهاباد به تهران را بمناقصه میگذارد داوطلبان میتوانند همه روزه باستثناء ایام تعطیل رسمی باداره باربری اینموسسه مراجعه ویك‌برك از شرایط مشخصات آگهی حاضر را دریافت نموده وبراساس مفاد آن پیشنهاد تنظیم و پیوست شرایط مشخصات امضاء شده تاآخر وقت اداری روز ۴۱٫۶٫۶باداره دفتر اینموسسه تسلیم و رسید اخذنمایند تادر ساعت ده صبح مورخه ۴۱٫۶٫۷ که جلسه مناقصه تشکیل‌خواهد شد مورد رسیدگی قرار گیرد بدیهی است حضور پیشنهاد دهندگان در جلسه مناقصه آزاد موسسه در رد و قبول یك یا کلیه پیشنهادات مختار است ۳۳۳۰ الف

مدیر کل‌انحصار دخانیات‌ایران

آ-۱۴۰۴۴ ۱-۲

آگهی مناقصه حمل توتون

انحصار دخانیات ایران حمل در حدود دو هزار و ششصد وهفتاد وشش (۲۶۷۶)تن توتونسیگار از رضائیه به تهران را بمناقصه‌میگذارد داوطلبان میتوانند همه روزه باستثناء ایام تعطیل رسمی باداره‌باربری اینموسسه واقع درنازی آبادمراجعه نموده و ضمن دریافت یك نسخه شرایط، شخصات وبراساس مفاد آن پیشنهاد تنظیم وبه پیوست شرایط مشخصات امضاء شده تا آخر روز ۴۱٫۶٫۶ باداره دفتر انحصار دخانیات ایران تسلیم و رسید اخذنمایند تادر کمیسیونی که ساعت ده صبح مورخه ۴۱٫۶٫۷ درموسسه تشکیل‌خواهد شد مورد رسیدگی قرار گیرد . حضور پیشنهاد دهندگان در جلسه مناقصه آزاد و موسسه در رد و قبول یك یا کلیه پیشنهادات مختاراست. ۳۰۳۶ الف

مدیر کل انحصار دخانیات ایران

آ-۱۴۰۴۶ ۱-۲

آگهی به آقایان مالکین مفصلة‌الاسامی ذیل:

نام	نام پدر	شهرت
۱- آقای اسمعیل	محمد	صدقی
۲- آقای ابراهیم	غلامحسین	صدقی
۳-آقای حسین	غلامحسین	صدقی
۴- آقای جمشید	علی خان	اسفندیاری
۵-آقای میرابراهیم‌موسوی	مسیب	موسوی
۶- آقای یوسف	صمد	افتخاری
۷- آقای احمد	صمد	افتخاری
۸- آقای ابراهیم	بیوك	افشار
۹- آقای دکتر فتاح موسوی	اسحق	موسوی
۱۰- بانو ام‌البنین	حسینقلی	امیر جعفری
۱۱- آقای جواد	قربانعلی	صولتی
۱۲- بانو اقدس	حسن	پناهی
۱۳- آقای جهانگیر	لطف‌اله	صولتی
۱۴-		
۱۵- آقای خلیل	عبداله	عشایر
۱۶- آقای عبدالحسین	عبداله	قاضی طباطبائی
۱۷- تقیه	یمین لشکر (علینقی)	افشار
۱۸- رقیه	یمین لشکر (علینقی)	افشار
۱۹- آقای احمد	یمین لشکر (علینقی)	افشار
۲۰- آقای محمد	یمین لشکر (علینقی)	افشار
۲۱- آقای رضا	یمین لشکر (علینقی)	افشار
۲۲ زهرا سلطان	یمین لشکر (علینقی)	افشار
۲۳- آقای یحیی	محمد	افشار

بدینوسیله برای آخرین مرتبه‌تذکر داده‌میشودهرگاه ظرف‌پانزده روز از تاریخ صدور این آگهی‌برای امضاء اسناد و انتقال املاك مازاد بر حدنصاب خود در دفترخانه‌اسناد رسمی شماره هفت مراغه حاضر نشوند اینجانب بنمایندگی‌وزارت کشاورزی طبق مقررات‌اسناد و دفاتر رسمی انتقال را دردفترخانه مزبور با اطلاع دادستان شهرستان امضاء خواهم نمود .

رئیس سازمان اصلاحات ارضی‌مناطق-مراغه -هشترود -میاندوآب

مهندس خلخالی .

آ-۱۴۰۰۴

اوردی

باطری جدید ۱/۵ ولت اوردی گربه نشان ساخت امریکا. مخصوص رادیوهای ترانزیستوری باعلامت

ENERGIZER

در اوقاتیکه از رادیو ترانزیستوری خود استفاده نمیکنید باطری آن خود بخود شارژ میگردد.

EVEREADY

نماینده انحصاری پارس ماشین بوذرجمهری سرای امید تلفن ۲۲۲۹۱

هواپیمائی ایران

همیشه بخاطر داشته باشید هواپیمائی ایران برای خدمت بشما کار میکند

دو روز در هفته به کابل یکشنبه- پنجشنبه

یکشنبه حرکت از تهران‌ساعت۸ صبح
پنجشنبه‌ساعت۵ صبح

بار و مسافر

لطفا برای تهیه بلیط و کسب اطلاعات بیشتر به آژانس مسافرتی خود و یابه هواپیمائی ایران میدان فردوسی تلفن های ۴۴۳۳۳- ۴۶۵۳۲ و۴۳۶۷۳ مراجعه فرمائید.

یکت قطره شامپوگلمو یکت دریاکف معطر
وگیسوان لطیف و درخشان وزیبا
گلمو بازرده تخم مرغ
برای موهای چرب ومعمولی
گلمو بالانولین
برای موهای خشك وشکننده
گلمو مطمئن ترین و باصرفه ترین وسیله شستشوی موی سرمحصول شوارتکف آلمان

اطلاعات

شهرداریزد انتخاب شد

هیئت رئیسه انجمن شهر تعیین گردیدند

یزد

خبرنگار مادر یزد گزارش میدهد : بعد ازظهر چندروز قبل نخستین جلسه انجمن شهر یزد تشکیل شد. دراین جلسه برای انتخاب هیئت رئیسه اخذرای بعمل آمد و در نتیجه آقایان احمد ناظمی بسمت رئیس اکبری نایب رئیس ، حسین جلیلی وهزان بسمت منشی انجمن شهر این شهرستان انتخاب شدند بعدا برای تعیین یك شهردار فعال زرنك مذاکره شد و مقرر گردیدکه اعضا دراین‌مورد رای پنهانی بدهند. پس‌از قرائت آراء آقای حسن حقشناس بازرس وزارت کشور باتفاق آراء بسمت شهردار شهرستان یزد تعیین گردید .

ناتمام!

خبرنگار ما در مبارکه گزارش می دهد : سال گذشته در مبارکه دو خیابان بنام نشاط و حافظ ایجاد گردید . ولی متاسفانه مثل همه کار های دیگر احداث دو خیابان نیمه‌تمام ماند . مبارکه در حال حاضر دارای انجمن شهر و شهرداری میباشد و وظیفه دارد که برای پایان کار ایجاد این دو خیابان اقدام لازم معمول‌دارد ساکنین این دو خیابان منتظر اقدام شهرداری‌هستند تا از بلاتکلیفی نجات یابند .

تقاضای مردم

بطوری که خبر نگار ما در مبارکه اطلاع میدهد : بخش‌وسیع و پر جمعیت مبارکه فاقدشالخانه و کشتار گاه ، می باشد .این موضوع بهداشت عمومی اهالی مبارکه را به خطر انداخته استو سلامتی آنهارا تهدید می کند . اهالی تقاضا دارند مقامات مسئول به خاطر حفظ بهداشت و سلامت عمومی دراین مورد اقدام کنند.

رسیدگی باختلافات

خبرنگار ما در داران اطلاع‌میدهد: چندروز قبل آقای منوچهری‌پیشکار دارائی استان اصفهان و آقای‌احمدی رئیس اداره قند آن شهرستان‌بداران وارد شدند .آقایان مزبور پس‌ازبازدید ورسیدگی بامور قندو شکر ودارائی داران باصفهان بازگشتند گفته‌می شود این رسیدگی برای خاتمه‌دادن باختلافاتی است که بین اداره دارائی واداره قند و شکر داران که‌دریك محل مستقرمی‌باشند، انجام گرفت .

مردی بقتل رسید!

الاغ‌ها باهم جدال کردند ومیانجی کشته شد

دریك جنك خرکی

خبرنگار مادر اردکان مینویسد : چندروز قبل جعفر یکی از اهالی اردکان با الاغ خویش برای جمع آوری علوفه بصحرا رفت . جعفر پس ازآنکه به صحرا رسید از الاغ‌پیاده شدو اورا رهاکرد تا مشغول چراشود وخود سرگرم جمع آوری علوفه گردید. وی هنگامیکه کارش تمام‌شد سروقت الاغ خویش رفت تا بشهرباز گردد . اما مشاهده کرد که الاغ اوبا الاغ دیگری مشغول نزاع و زدو خورد میباشد و جنك خرکی میکند!؟ جعفر برای جداکردن دوخر جلورفت ولی‌ناگهان یکی از الاغ ها لگدمحکمی به پهلوی جعفر زد و اورابخاك‌انداخت. مرد نگون بخت پس از بیستو چهار ساعت بعلت پاره شدن روده‌در گذشت.

شیطان صفتان

جوانی را فریب دادند و بکوه بردندو..

خبرنگار ما در اصفهان مینویسد: چندروز قبل بانوئی بنام عصمت یکی ازساکنین دروازه نو اصفهان‌به‌مقامات انتظامی اطلاع داد که صمد فرزند هفده ساله‌او مفقودشده‌است .بلافاصله مامورین درصدد پیداکردن صمد برآمدند .ساعت دوبعد از نیمه‌شب آقایان گروهبان حکمیان و گروهبان مصیبی مامورین ژاندارمری اصفهان در جستجوی صمد به کوه صفه رفتند ومشاهده کردند سه نفر باسامی ابوالقاسم معروف به یکدست ، علی کیواندارپان و مصطفی آدینه مشغول عمل منافی عفت با صمد هستند . مردان شیطان صفت بادیدن مامورین متواری شدند. صمد دربازجوئی اظهار داشت : مدت سه شبانه‌روز این سه نفر مرا اغفال کرده و درکوه صفه نگاهداشته بودند. پزشك قانونی‌این نظر را تائید کردو پرونده امر در ژاندارمری تشکیل گردیدو بدادسرای شهرستان اصفهان فرستاده شد. هم اکنون مامورین ژاندارمری‌وکلانترهای یك‌و چهار در تعقیب شیطان صفتان میباشند .

دختری در جوی آب خفه شد

خبر نگار ما در اصفهان گزارش می دهد : چند روز قبل صغری فرزند اسماعیلی یکی از اهالی اصفهان از خانه خویش واقع در خیابان فروغی کوچه آسیاب این شهرستان برای بازی از خانه‌خارج شد و دیگر به خانه باز نگشت . مادرش برای یافتن صغری ازخانه بیرون آمد اما هرچه جستجو کرد اثری از صغری نیافت . مایوس و ناامید بخانه بازگشت و مشاهده کرد جمعیت انبوهی مقابل منزل آنها اجتماع کرده‌اند ، پس از اندکی متوجه شد که جنازه صغری روی دست مردم است . صغری‌در نهر آبی که د رنزدیکی منزل‌قرار دار دافتاده و خفه شده بود . فعلا جریان تحت رسیدگی است .

اسفالت میخواهند

اخیرا شهرداری نجف آباد یك سلسله اقدامات عمرانی بعمل آورده است که موجبات رضایت مردم فراهم شدهو ازفعالیت‌های شهرداراظهارسپاسگزاری میکند. اینك ساکنین خیابان شاهپور که از خیابانهای پر جمعیت شهرستان نجف آباد است تقاضا دارند حالا که شهرداری اقدامات عمرانی مفیدی انجام داده‌است برای اسفالت این خیابان هم اقدام‌نماید تابهداشت و سلامتی مردم حفظ شود .

راه «میان جوئی‌ها» را مرمت کنید

اهالی مبارکه میگویند:

بامرمت این راه فاصله اصفهان ـ مبارکه کوتاه میشود

خبر نگار ما در مبارکه می نویسد : راه مبارکه ـ اصفهان که‌از وسط لنجان می گذرد و معروف به میان‌جوئی‌ها می باشد مدتی است که آماده استفاده شده و کلیه پل های بین راه ایجاد گردیده است اگر اداره راه اقدام کندو با خاك ریزی مختصری این جاده‌را تسطیح نماید فاصله مبارکه و اصفهان بسیار کوتاه می شود . زیرا در حال حاضر رانندگان و مسافرین مجبورند که از راه شیراز عبور و مرور کنند واین راه فاصله مبارکه ـ اصفهان را زیاد می کند . ازطرفی چنانچه راه میان‌جوئی‌ها مرمت شود و مورد استفاده قرار گیرد نیمی از قراء این بخش بیذیگر متصل میشود . اهالی از مقامات مسئول تقاضا دارند دراین مورد اقدام نمایند .

کفیل استانداری

بطوریکه خبرنگار اطلاعات در اصفهان گزارش میدهد : طبق دستور وزارت کشور آقای قوام فرماندار اصفهان بکفالت استانداری استان اصفهان منصوب شد. آقای قوام تا تعیین استاندار جدید در این سمت انجام وظیفه میکند .

نزاع مرتب!

در گلشهر

خبرنگار ما در نجف آباد گزارش میدهد : مدتی است که مرتب در قریه گلشهر از توابع نجف آباد مرتبا نزاع و چاقوکشی میشود . این موضوع مردم را به تنك آورده است و از مقامات مسئول تقاضا دارند برای جلوگیری از اینگونه حوادث یك ـ پاسگاه ژاندارمری در گلشهر مستقر نمایند .

نجف‌آباد شهرستان است یا بخش؟!

خبرنگار ما در اصفهان مینویسد: از زمانیکه بخشداری نجف آبادتبدیل به فرمانداری شده است برای تعمیم دستگاه اداری آن هیچگونه اقدامی بعمل نیامده است و در حقیقت همان تشکیلات بخشداری است که نامش رابفرمانداری تبدیل کرده‌اند ! ازآن گذشته بودجه ادارات نجف آباد نیز به‌میزان بخش‌ها میباشد .در صورتی که نجف آباد دارای دو بخش وسیع وبیش‌از یکصد هزار نفر جمعیت‌است اهالی از مقامات مسئول تقاضا دارند اولا بودجه ادارات این شهرستان را افزایش‌دهندو درثانی‌دستگاه‌فرمانداری را توسعه دهند.

مدیر کل بهداشت محیط دراصفهان گفت:

وضع کارمندان بهداشت بهبود می‌یابد

خبرنگارمادر اصفهان گزارش می دهد : بعداز ظهر چند روز قبل آقای دکتر خبیر مدیر کل بهداشت‌محیط باتفاق آقای دکتر طبیب زاده رئیس قسمت «اپیدمیلوژی» باهواپیماباصفهان واردشد . در فرودگاه اصفهان آقایان: دکتر ادهم رئیس کل بهداری‌استان اصفهان ، دکتر قانع رئیس بهداشت محیط ، دکتر میر علائی معاون‌بهداری وکارمندان بهداشت اصفهان ازآقایان دکتر خبیر و دکتر طبیب زاده‌استقبال کردند. ابتدا آقای دکتر قانع خیر مقدم گفت و دسته گلی به آقای دکتر خبیر داد . سپس آقای دکتر ضیاءالدین علوی رئیس انجمن‌عمرانی قریه درچه از توابع اصفهان ازآقای دکترخبیر تقاضا نمود تا از قریه‌درچه بازدید کند. بعدا آقای مدیر کل بهداشت محیط از مستقبلین تشکر نمودووعده دادکه نسبت به بهبودوضع کارمندان و مامورین مبارزه بامالاریا اقدام لازم معمول دارد. آنگاه آقای دکتر خبیر و همراهان دراداره‌بهداشت محیط حضور یافتند . در این اداره از طرف نمایندگان بخش چهاراصفهان دسته گلی اهداء شد. سپس قسمت مشورتی بهداشت‌محیط شرکت نمودند درعکس بالا سمت چپ آقای دکتر قانع هنگام اهدای دسته گل وگفتن خیرمقدم و سمت‌راست آقای دکتر خبیر هنگام تشکر از مستقبلین‌دیده میشود.

برای مبارزه رفتند

خبرنگار ما در اصفهان گزارش میدهد: چندروز قبل تیم شاهین اصفهان بسرپرستی آقای حریری‌دبیر هیئت فوتبال اصفهان برای انجام‌مسابقه دوستانه‌ای باتیم فوتبال تبریز به‌آن شهرستان عزیمت کردند. امیدواریم تیم فوتبال شاهین که قهرمان تیم‌های فوتبال اصفهان است در تبریز هم موفقیت بدست آورد .

کشف قاچاق

بیش‌از ۱۱۰۰ کارتن سیگار قاچاق کشف شد

متهم دستگیر و تحویل‌دادسرا گردید

خبرنگار ما در اصفهان گزارش میدهد : چندروز قبل مامورین ژاندارمری اصفهان شش صندوق سیگار «کنت» و۶صندوق سیگار«وینستون» قاچاق که هر صندوق دارای پنجاه کارتن‌بود از منزل شخصی بنام حاج نعمت‌اله یکی از اهالی اصفهان واقع درخیابان «زینبیه»این شهرستان کشف کردند. ضمنا تعدادی فشنك و مقداری وسایل تفنك نیز بدست آمد حاج نعمت اله باتهام داشتن قاچاق دستگیر شد و پس‌از تنظیم پرونده امرتحویل دادسرای شهرستان اصفهان گردید .

از منزل‌برادر وی بنام عبدالعلی هم تعداد یکهزارو صدکارتن سیگار قاچاق کشف شد . فعلا جریان تحت رسیدگی است .

بازدید کردند

خبرنگار ما در اردستان گزارش میدهد : چندروز قبل آقای مهندس تمجیدی رئیس پستو تلگراف استان اصفهان باتفاق‌آقای مهندس مطیعا رئیس شرکت تلفن برای رسیدگی بامور اداره پست و تلگراف اردستان باین شهرستان واردشد .

آقایان مزبور از اداره پست و تلگراف اردستان اظهار رضایت و خشنودی کردندو درباره شبکه تلفن مذاکره نمودند. آقای مهندس‌تمجیدی وآقای مهندس مطیعا وعده دادند تا اوایل مهرماه آینده شبکه تلفن اردستان آماده شود.

برکنار شدند

طبق دستور آقای نوری‌کفیل شهرداری اصفهان جمعی از مامورین دروازه‌های شهرداری اصفهان ازکار برکنار شدند. بجای اشخاصیکه‌بیکار شده‌اند عده‌ای جوان دیپلمه از طریق کنکور استخدام شدندو مشغول کار گردیدند .

بمرخصی رفت

خبرنگار ما در اردکان گزارش میدهد :چندروز قبل آقای دکتربصیری رئیس درمانگاه سازمان شاهنشاهی اردکان برای استفاده از مرخصی‌عازم تهران شد. آقای دکتر بصیری‌پانزده روزدیگر باردکان باز میگردد .

بهداشت محیط از مستقبلین تشکر

چای ومکالمه درانجمن ایران وآمریکا

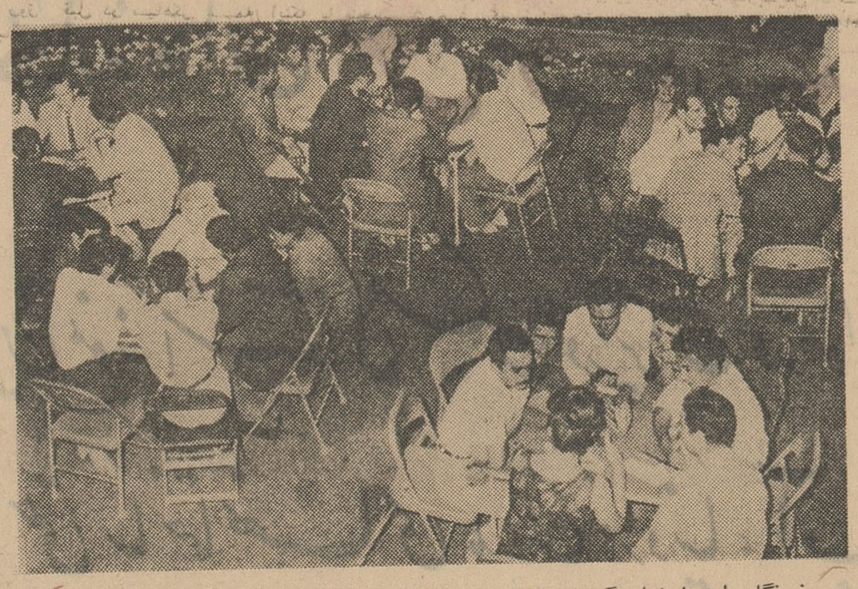

خبرنگار ما در اصفهان گزارش‌میدهد : بعد از ظهرچندروز قبل بافتخار ورود هفت نفر از گروه‌آزمایشی همزیستی بین‌المللی باصفهان ، جلسه چای ومکالمه درمحل انجمن ایران وآمریکا برگزار شد. این‌گروه در دانشسرای مقدماتی اصفهان اقامت دارندو مدت سه‌ماه باتفاق میزبانان ایرانی خود درنقاط مختلف ایران گردش خواهندکرد . گروه همزیستی بین‌المللی بتازگی تاسیس یافته است و اعضای گروه ضمن مسافرت به کشورهای مختلف بوضع اجتماعی یکدیگر آشنا میشوند . گروهی که بایران آمده‌است از آشنائی با جوانان ایرانی فوق‌العاده خوشحال وراضی بنظر میرسند . در عکس بالا گوشه‌ای از جلسه‌چای ومکالمه درباغ انجمن ایران وآمریکا دیده میشود .

حمله ناجوانمردانه

نیمه‌شب بخانه مردی حمله کردند واوارامجروح‌نمودند

ضاربین دستگیر و تحویل دادگاه شدند

اردکان

خبرنگار مادر اردکان گزارش میدهد :نیمه شب چندشب قبل در قریه محمود آباد میبد واقع درده کیلومتری اردکان چندنفر به تحریك محمد علی‌بنائی کدخدای محل ازدیوار خانه ولی‌اله شمسی پسر کدخدای سابق محل بالارفته و اوراکه باهمسر وکودك شیر‌خوارش در خواب بود بسختی مجروح ومضروب می‌کنند . بر اثر شیون و فریاد آنها همسایگان ازخواب بیدار شدندو بکمك ولی اله شمسی‌شتافتند. ضاربین وسیله افراد ژاندارمری دستگیر شدندو باپرونده امر تحویل دادگاه گردیدند. علت این حمله ناجوانمردانه اختلافات محلی است .اهالی انتظار دارندکدخدای متجاوز مجازات شود تادیگر نیمه شب بخانه اشخاص حمله نکند .

الکی خوش
یا
یك شاهکار کمدی
درتاتر پارس
باشرکت ـ وحیدی
شروع ۸٫۳۰

خوانندگان مینویسند!

مواظب کار مقاطعه‌کار فاضل آب اصفهان باشید

مقاطعه‌کار باعجله مشغول‌ماست‌مالی کردن کارهااست!

آقای هاشم صدرهاشمی یکی از اهالی اصفهان طی نامه‌ای نوشته است :بالاخره صحیح‌یا غلط لوله گذاری قسمتی از فاضل آب اصفهان پایان یافت. وخاك ریزی واسفالت آن هم انجام شد و بصورت ظاهرتصور میشود که خیابانهای شهر از وضع نامطلوب سابق نجات یافته است . چون درحال حاضرمقاطعه کارمربوطه مشغول تحویل دادن کارهای مورد قرارداد میباشد شهرداری اصفهان و سازمان برنامه باید در نظر داشته‌باشند، که‌خاك ریزی روی لوله های فاضل آب با اصول صحیح‌انجام نشده‌است . زیرا کیفیت خاك رس‌اصفهان طوری است که‌اگر باآب مخلوط نشود باندازه‌قابل توجهی نشست میکند. در حالی که‌مشاهده شد در خاك ریزی روی لوله‌هاآب اضافه نکردندو روی آن را با غلطك سخت نمودند. مقاطعه کار برای اینکه میخواهد هرچه زودتر فاضل‌آب راتحویل دهد کف جویهای خیابان هارا باشفته آهك سخت کاری کرده که آب نفوذنکند واز طرفی مشاهده میشود جاهائی که احیانا آب نفوذ کرده در حین تحویل یك قسمت‌خیابان نشست کرده‌است . دراین‌وقت مقاطعه کار شبانه چاله‌ای را که براثر نفوذ آب ایجادشده پرکرد. وباصطلاح معروف‌قضیه ماست مالی میکند که نظار سازمان برنامه وشهرداری‌متوجه جریان نشوند لذا دراین وقت که مقاطعه کار مشغول تحویل کارهای انجام شده عملیات‌فاضل آب میباشد باید متوجه‌باشند که‌این اسفالت تایکی دو ماه دیگر فرومی‌ریزد و اسفالتی‌باقی نمی‌ماند . اینست که شهرداری وسازمان برنامه یاباید بابت اسفالت خیابانها تایکسال‌دیگر پرداختی نکند تادر ظرف این مدت درخت‌های شهر که‌نزدیك است خشك شود کاملا آبیاری شودو باندازه طبیعی خیابانها نشست‌خودرا بنمایدویا باسپردن مبلغی حسن انجام کاررا تحویل بگیرد .

حاجی بابا مجروح شد!

کشاورزان قریه «امام‌قیس» نزاع کردند

بروجن

خبرنگار ما در بروجن گزارش میدهد : چندروز قبل درقریه امام قیس واقع درسی کیلومتری بروجن براثر اختلافاتی که برای برداشت محصول بین چند نفر از کشاورزان باسامی عزیز قلی ، فریدون قنبری، حاج‌قلی و علی مراد معینی ، حاجی باباو حاصل زحمت‌کش نزاعی درگرفت دراین نزاع حاصل وحاجی بابا مجروح شدند . جریان بوسیله پاسگاه ژاندارمری کردشامی مورد تعقیب قرار گرفتو متهمین باپرونده امر بدادگاه بروجن تحویل شدند.طبق قرار آقای مدنی رئیس دادگاه بروجن عزیز قلی و فریدون قنبری ،حاج قلی و علی‌مراد معینی بازداشت و زندانی شدند .

برنامه سینما وتاتر...

سینماایران ـ آرشین مالالان ـ باشتراك ویگن ـ فیلم فارسی
سینماآسیا ـ فرمان اکبر ـ تمام‌رنگی
سینما پارس ـ در تعقیب گنج ـ باشتراك بریژیت‌باردو
سینماساحل ـ ریوبراو ـ باشتراك جان‌وین ـ تمام‌رنگی
سینماسعدی ـ وریریده ـ انتقام تارزان ـ دوفیلم دریکشب
سینماتاج ـ نرمن در فضا ـ باشتراك نرمن‌ویزدم
سینماحافظ ـ انتقام کنت‌مونت کریستو ـ تمام رنگی
سینمامایاك ـ آخرین روزهای رد ـ باشتراك ژرژمارشال
سینما همایون ـ ساحل ممنوع ـ باشتراك فرناندوزی
تاتر اصفهان ـ تیر مژگان ـ باشرکت فرهمند
تاتر پارس ـ الکی خوش ـ باشرکت وحیدی
تاتر سپاهان ـ راننده شریف

دراین شماره از

نجف آباد
اصفهان
مبارکه
اردستان
یزد
اردکان
همایونشهر
بروجن
یزد

خبرچاپ شده است

کشیك پزشك و داروخانه‌ها

اصفهان ـ جمعه ۲۶ر۵ر۱۳۴۱

آقای دکتر جهانپناه ـ خیابان هاتف ـ تلفن ۴۷۲۹
آقای دکتر رشتچی ـ خیابان زاهدی
آقای دکتر لالی دندانپزشك ـ خیابان شاه عباس ـ تلفن ۵۹۸۹
آقای دکتر سید مرتضی مقدائی ـ خیابان احمدآباد ـ کوچه دولت آبادی
بیمارستان مسیحی ـ خیابان پارس ـ تلفن۴۲۸۲
داروخانه رازی ـ دروازه دولت ـ تلفن ۳۱۹۲

اصفهان ـ شنبه ۲۷ر۵ر۱۳۴۱

آقای دکتر سید حسین واعظمی ـ خیابان عباس آباد ـ مقابل‌مسجد کازرونی
داروخانه ریحان ـ خیابان شاهپور ـ تلفن ۴۷۷۰
بیمارستان امین ـ خیابان ابن سینا ـ تلفن ۲۴۵۱

اصفهان ـ یکشنبه ۲۸ر۵ر۱۳۴۱

آقای دکتر علی بلوریان ـ خیابان حافظ ـ چهارراه کرمانی کوچه اسماعیل.
داروخانه فردوس ـ بازار حمام‌شاه ـ تلفن ۲۹۳۶
بیمارستان حکمت ـ جلفا ـ تلفن‌های ۳۹۷۶ و۶۴۶۶

اصفهان ـ دوشنبه ۲۹ر۵ر۱۳۴۱

آقای دکتر سید مصطفی طباطبائی ـ خیابان شاه ـ چهارراه تربیت
داروخانه آتش ـ خیابان شاه ـ تلفن ۴۳۴۱
بیمارستان ثریا ـ خیابان زاهدی ـ تلفن ۲۱۲۶

یزد ـ جمعه ۲۶ وشنبه ۲۷ر۵ر۱۳۴۱

آقای دکتر موفق ـ آقای دکتروزیری

یزد ـ یکشنبه ۲۸ ودوشنبه ۲۹ر۵ر۱۳۴۱

آقای دکتر اولیاء ـ آقای دکتر معین

همایونشهر ـ جمعه ۲۶ وشنبه۲۷ر۵ر۴۱

داروخانه میردامادی ـ داروخانه رازی

همایونشهر ـ یکشنبه ۲۸ ودوشنبه ۲۹ر۵ر۱۳۴۱

داروخانه ابطحی ـ داروخانه میردامادی
بیمارستان وزایشگاه جهانپناه اصفهان هرشب آماده پذیرائی از مراجعین است .

نیاز هنرپیشه و آکتر ماهای کوچک

بازار خرید و فروش اثاثیه دست دوم

نمایشگاه و فروشگاه ایران کالا اولین موسسه خرید و فروش لوازم منزل در ایران- فروش اثاثیه های منزل را بشرح زیر اعلام میدارد. نشانی تهران خیابان شاه چهارراه گلشن نمایشگاه ایران کالا تلفن ۴۵۶۸۹

خرید و فروش لوازم منزل در ایران کالا بنفع شما است. تهران خیابان شاه چهارراه گلشن تلفن ۴۵۶۸۹

لمایشگاه ایران کالا همه روزه مقداری لوازم منزل از خانه های ایرانی و خارجی مقیم ایران - خریداری می نماید و بمعرض فروش میگذارد حتما شما از ایران کالادیدن نموده و اشیاء مورد لزوم خود را ازاین موسسه خریداری نمائید.

یخچال

نمایشگاه ایران کالا تلفن ۴۵۶۸۹

یخچال بستنی سازی ونا ۱۸ فوت نو ۶۰۰۰ تومان
یخچال صندوقی ۲۲ فوت نو ۴۰۰۰ تومان
یخچال فریجیدر ۹ فوت نو ۲۲۰۰ تومان
یخچال جنرال الکتریك ۱۲ فوت نو ۲۵۰۰ تومان
یخچال فیلکو ۱۰ فوت نو ۲۰۰۰ تومان
یخچال جنرال ۹ فوت نو ۱۸۰۰ تومان
یخچال اندین ۸ فوت نو ۱۷۰۰ تومان
یخچال زانوسی ۷ فوت نو ۱۲۵۰ تومان
وانواع دیگر باندازه های مختلف

جهیزیه عروس خانمها

نمایشگاه ایران کالا تلفن ۴۵۶۸۹

خانواده های محترم چنانچه تصمیم به خرید جهیزیه جهت نو عروسان خود گرفته اید قبلا به این نمایشگاه مراجعه فرمائید چون ما بهترین سرویس های اطاق خواب و سرویس پذیرائی وسرویس نهارخوری انواع مبل های زیبا ومدرن مدل ۶۲ وقالی و لوازمات دیگر زندگی رادر اختیار داریم شمامی توانید لوازمات ضروری خودرا بنصف قیمت ازاین نمایشگاه تهیه فرمائید.

مبلمان منزل

نمایشگاه ایران کالا تلفن ۴۵۶۸۹

سرویس اطاق خواب از بهترین فورمیکا برنك های جالب وزیبا مدل ۶۲- ۶ پارچه از ۱۴۰۰ الی ۱۶۵۰ تومان
بوفت چوب گردو و فورمیکا با دکوراسیون آینه و ویترین بسیار سبك ۸۰۰ تومان انواع مبل های ۷ پارچه از پارچه های پرلون و موهر رنك های مدل ۶۲ بسیار عالی از ۶۵۰ الی ۹۰۰ تومان
انواع میز توالت فورمیکا وچوب گردو ۱۶۰ الی ۲۴۰ تومان
میزهای شیشه جلوی مبل ۶۰ × ۱۲۰ از ۶۰ الی ۸۵ تومان
انواع میز وصندلی نهار خوری ۱۲ نفره فورمیکا استیل بسیار عالی ۶۰۰۰ تومان ومقداری میزو صندلی فلزی واشکاف های ۲در وسه در و بوفت بقیمت های بسیار ارزان ومناسب خرید لوازم منزل بقیمت ارزان در ایران کالا
وفروش لوازم منزل بقیمت عادلانه نیز در ایران کالا

بخاری

نمایشگاه ایران کالا تلفن ۴۵۶۸۹

بخاری پرفکشن بزرگ ۱۳۰۰ تومان
بخاری های ساخت ایران ۲۵۰ تومان
بخاری شیشه پرفکشن ۱۷۰ تومان

رادیو

نمایشگاه ایران کالا تلفن ۴۵۶۸۹

رادیو های برقی و باطری از ۶۰ الی ۲۰۰ تومان

ماشین دست باف

نمایشگاه ایران کالا تلفن ۴۵۶۸۹

ماشین های دست باف از ۱۴۰ الی ۳۰۰ تومان

چرخ خیاطی

نمایشگاه ایران کالا تلفن ۴۵۶۸۹

چرخ خیاطی پائی ۵۰۰ تومان
چرخ خیاطی دستی برقی ۴۰۰ تومان

لباسشوئی

نمایشگاه ایران کالا تلفن ۴۵۶۸۹

لباس شوئی هایت پوینت ۱۲۰۰ تومان
لباس شوئی امریکائی ۸۰۰ تومان

رادیو گرام

نمایشگاه ایران کالا تلفن ۴۵۶۸۹

رادیوگرام شاوب لورنس ۱۲۰۰ تومان
رادیو گرام فیلیپس ۱۱۰۰ تومان
رادیوگرام زیمنس ۱۵۰۰ تومان
رادیوگرام آگا ۱۰۰۰ تومان

هم میهنان شهرستانی عزیز شمانیز می توانید باما مکاتبه نموده و اشیاء مورد نیاز خود را بقیمت دست دوم ازما خریداری نمائید نمایشگاه ایران کالاتهران خیابان شاه چهار راه گلشن تلفن ۴۵۶۸۹

ضبط صوت

نمایشگاه ایران کالا تلفن ۴۵۶۸۹

ضبط صوت بایرود ۱۲۰۰ تومان
ضبط صوت گراندیك تی کا ۸۳۰ ۱۴۰۰ تومان
ضبط صوت گراندیك تی کا ۳۰ ۱۳۰۰ تومان
ضبط صوت اوهر ۴۰۰ تومان
ضبط صوت ساجا ۵۰۰ تومان

جاروب برقی

نمایشگاه ایران کالا تلفن ۴۵۶۸۹

جاروب الکترولوکس ۳۵۰ تومان
جاروب هور ۲۹۰ تومان
جاروب زیمنس ۲۵۰ تومان

کولر

نمایشگاه ایران کالا تلفن ۴۵۶۸۹

کولر فوجی گازی ۱٫۵ تن ۱۵۰۰ تومان
کولر فوجی گازی - ۱ تن - ۱۳۰۰ تومان
کولر وستینگهاوس آبی ۷۰۰ تومان
کولر امریکائی آبی ۴۰۰ تومان

پنکه

نمایشگاه ایران کالا تلفن ۴۵۶۸۹

انواع پنکه از ۱۰۰ الی ۲۵۰ تومان

تلویزیون

نمایشگاه ایران کالا تلفن ۴۵۶۸۹

تلویزیون مبله امود ۲۱ ۲۰۰۰ تومان
تلویزیون مبله وستینگهاوس ۲۱- ۲۰۰۰ تومان
تلویزیون مبله رکورد ۲۱ ۱۶۰۰ تومان
تلویزیون رومیزی تلفونکن ۲۱- ۱۸۰۰ تومان
تلویزیون رومیزی کلمبیا ۲۱ ۱۶۰۰ تومان
تلویزیون رومیزی آندریا ۲۱ ۱۵۰۰ تومان
تلویزیون رومیزی آرسی آ ۲۱ ۱۶۵۰ تومان
تلویزیون رومیزی شاوب لورنس ۲۱ ۱۶۵۰ تومان
تلویزیون رومیزی آدمیرال ۱۷- ۹۰۰ تومان

آپارات سینما

نمایشگاه ایران کالا تلفن ۴۵۶۸۹

آپارات ۱۶ میلیمتری باناطق ۴۰۰۰
آپارات ۸ میلمتری بدون ناطق ۱۰۰۰ تومان
ایران کالا اولین موسسه خرید

آینه شمعدان

نمایشگاه ایران کالا تلفن ۴۵۶۸۹

آینه شمعدان نقره ۵ شاخه ۶۰۰ تومان
آئینه شمعدان نقره ۳ شاخه ۳۰۰ تومان
آئینه شمعدان نقره ۴ شاخه ۴۰۰ تومان

قالی

نمایشگاه ایران کالا تلفن ۴۵۶۸۹

قالی کاشان اندازه های مختلف از متری ۲۰۰ الی ۲۵۰ تومان
قالی کرمان اندازه های مختلف از متری ۱۱۰ الی ۱۵۰ تومان
قالی تبریز اندازه های مختلف از متری ۱۰۰ الی ۱۲۰ تومان
قالی قم ۲٫۵ × ۳٫۵ متری ۲۰۰ تومان
قالی مشهد ۴×۳ متری ۱۳۰ تومان
قالی خراسان ۴×۳ متری ۹۰ تومان
قالیچه کاشان لاکی یکجفت ۱۴۰۰ تومان
وانواع قالی های دیگر بابعاد مختلف از شهرستانهای ایران
وانواع قالیچه های کوچك بزرگ و کناره بابعاد مختلف

همه رقم لوازم منزل دست دوم در ایران کالا موجود است و قیمت هابقدری مناسب میباشد که شما هرگز باور نمیفرمائید خیابان شاه چهار راه گلشن نمایشگاه ایران کالا تلفن ۴۵۶۸۹

اجاق گاز

نمایشگاه ایران کالا تلفن ۴۵۶۸۹

اجاق گاز پرسی ۱۱۰۰ تومان
اجاق گاز زانوس ۹۰۰ تومان

صندوق نسوز

نمایشگاه ایران کالا تلفن ۴۵۶۸۹

صندوق نسوز ۷۰۰ کیلوئی - ۱۰۰۰ تومان

لوازم موسیقی

نمایشگاه ایران کالا تلفن ۴۵۶۸۹

پیانو براستد انگلیسی ۶۰۰۰ تومان
آکاردئون مرشی ۸۰ باس ۸۰۰ تومان
آکاردئون موهر ۱۲۰ باس ۱۰۰۰ تومان

معاوضه

فرش کهنه ونو

برای معاوضه فرش های کهنه و مستعمل به قالیهای نو با قیمت تجارتی بخیابان مهران فرش فروشی رئیسیان مراجعه فرمائید تلفن ۳۰۳۰۵۲
۱-۳۰ آ-۱۷۹۸

نمایشگاه مبل شیك

نقد و اقساط معامله میکند خیابان شمیران بالای سه راه زندان ۷۰۵۴۷
آ-۱۶۳۸ ۱-۲۶

خرید اثاثیه دست دوم

نمایشگاه وفروشگاه ایران کالا

اولین موسسه خرید وفروش لوازم منزل دراریان ، ایران کالا- یخچال- تلویزیون -قالی- قالیچه -رادیوگرام کولر - چرخهای خیاطی - پنکه - بخاری و سایر لوازم منزل شما را بقیمت عادلانه خریداری مینماید - پس اگر چنانچه قصد مسافرت یا تصمیم فروش اثاثیه خود دارید لطفا به این نمایشگاه اطلاع فرمائید تا کارشناسان باتجربه مادر اسرع وقت در خدمت حاضر شده و لوازم شما را نقدا خریداری نمایند - خیابان شاه چهار راه گلشن

نمایشگاه وفروشگاه ایران کالا تلفن ۴۵۶۸۹

فروشگاه خالقی
قالی
یخچال
تلویزیون
ضبط صوت
رادیوگرام
وسایر لوازمات برقی شمارا

بقیمت عادلانه خریداریم لطفا بفروشگاه خالقی امیرکبیر سه راه امین حضور ۵۱۲۷۶ مراجعه فرمائید
۱-۲۶ آ-۲۰۶۲

فروشگاه ماه

تلویزیون- ضبط صوت- رادیوگرام وسایر لوازم برقی شما را عادلانه خریداریم سه راه امین حضور شماره ۷۰۷ تلفن ۵۳۵۷۶

فروشگاه محمدحسان

تلویزیون - رادیو گرام - ضبط صوت - یخچال کولر - قالی و سایر لوازم

منزل شما را خریداریم خیابان مولوی نرسیده بمیدان گمرك مقابل ایستگاه کرج تلفن ۵۸۱۵۵۸
۱-۲۶ آ-۱۹۲۷

یخچال - تلویزیون -فرش

فروشگاه شاهین تلفن ۳۰۵۳۸۸ درمنازل خریداریم پشت شهرداری
۱-۲۶ آ-۱۶۷۸

لوازم فلزی ابتکار

میز تحریر یکطرفه ۲۵۰۰ ریال
میز تحریر دوطرفه ۵۰۰۰ ریال
کمد بایگانی ۳۵۰۰ ریال
جاکلاسور چهارکشو ۳۵۰۰ ریال
صندلی گردان تمام فلزی ۳۵۰۰ ریال
قفسه آشپزخانه زیپ ورو بافرمیکا ۱۰۰۰۰ ریال (ده هزار ریال) نردبان فلزی تاشو متری ۴۲۰ ریال
سفارشات دراسرع وقت باقابل ترین قیمت تحویل میگردد.
شاه آباد پاساژ اقبال فروشگاه ابتکار.

سردخانه - برای مصرف در مهمانخانه ها و بیمارستان ها

سردخانه - باندازه های مختلف از ۱۰۰ فوت تا ۴۵۰ فوت بقیمت مناسب موجود میباشد باکمپرسورهای ساخت امریکا باتضمین کافی باقطعات جداشدنی برای نقل وانتقال سفارش نیز باندازه مختلف پذیرفته میشود برای ملاحظه و خرید و کسب اطلاعات بیشتر به آدرس ذیل مراجعه فرمائید استبوخیابان فردوسی شمالی نزدیك میدان فردوسی شماره ۶ تلفن ۳۰۲۹۳۸

هنرستان عالی پریسای

اولین پانسیون شبانه روزی درایران

پانسیون جهت آرایش و زیبائی از شهرستانها هنرجو میپذیرد. انستیتو زیبائی و آرایش ایلیا تهران انتهای صبا شمالی کاشی ۲۲۴ تلفن: ۴۲۵۷۶ زیر نظر بانوان متخصص دیپلمه از آلمان و فرانسه بادارا بودن امتیاز رسمی از وزارت فرهنك که تحت تعلیم بانوزال بیگی دبیر آرایش موهنرستانهای وزارت فرهنك اداره میشود. ۱۰ نفر بانو یادوشیزه جهت تعلیم و فراگرفتن آرایش مو وزیبائی و مانیکور هنرجو می پذیرد. هنرجویان باپرداخت ماهیانه ده هزار ریال در مدت ۳ ماه صبحانه - نهار- شام- خواب وکلیه وسایل در اختیاردارند پس از امتحان باخذگواهینامه موفق خواهند گردید لطفا به آدرس فوق مکاتبه فرمائید.
آ-۲۰۵۸ ۱-۱۲

کلاس رادیو پاریس

شانزدهمین سال تاسیس

باامتیاز رسمی از وزارت فرهنك نام نویسی هفتادمین دوره درس علمی وعملی رادیو (درچهارماه) تا یازدهم شهریور - شروع ۱۲ شهریور برای شهرستانها با مکاتبه تدریس میشود خیابان اسلامبول - پاساژ میزبان
آ-۲۰۸۲ ۱-۳

فروش اثاثیه دست اول

لوازم فلزی

کارخانجات صنعتی طلوع

TOLOUO

میز تحریر یکطرفه ۲۱۵۰ ریال
میز تحریر یکطرفه ۲۵۰۰ ریال
میز تحریر یکطرفه ۳۵۰۰ ریال
میز تحریر دو طرفه ۵۰۰۰ ریال
صندوق نسوز ۱۸۰ کیلو ۲۵۰۰ ریال
صندوق نسوز ۲۲۰ کیلو ۳۶۰۰ ریال
صندوق نسوز ۳۰۰ کیلو ۴۶۰۰ ریال
قفسه بایگانی ۴۰۰۰ ریال
جای کلاسور ۴۵۰۰ ریال
کمد جا لباسی ۴۵۰۰ ریال
صندلی تاشو ۶ عدد ۱۴۰۰ ریال
صندلی تاشو ۶ عدد ۱۶۰۰ ریال
میز ناهار خوری ۱۲۰۰ ریال
میز عسلی ۲۲۰ ریال
تختخواب فلزی ۵۵۰ ریال
تختخواب سفری ۸۵۰ ریال
صندلی آهنی تشك دار ۶ عدد ۱۶۰۰ ریال
صندلی گردان ۱۴۰۰ ریال
نردبان آهنی تاشو متری ۵۰۰ ریال
صندلی راحتی تحریر ۸۰۰ ریال
خیابان خیام چهار راه گلوبندك فروشگاه طلوع تلفن ۵۷۹۳۱

لوازم طبی

باطلاع جراحان ومتخصصین محترم بیهوشی میرساند

۱- لوازم و دستگاههای بیهوشی ۲- لوازم اکسیژن ترابی ۳- چادر اکسیژن ۴- اسپیراتور ۵- انکیوباتر ۶- دستگاه زایمان بیدرد ... خیابان نادری پاساژ معتمد - تلفن ۳۵۷۳۵ - شالچیلار
۱-۳۰ آ- ۲۰۵۵

شاداب
آبمیوه صد در صد خالص تلفن ۵۱۰۴۱

بهترین سوسن های پرده ای بقیمت تجارتی وانواع پرلون های روی مبلی
مرکز فروش:
تهران سرای امیر دالان وسط شماره ۱۱۰

برنامه سینماها

سینما آسیا (تلفن ۴۲۹۰۹)
مغولها - سینما سکوپ رنگی -دوبله بفارسی -باشرکت جك پالانس- آنیتا اکبرك -شروع ۱۱ صبح ۳-۵-۷-۹ بعدازظهر

سینما ادئون- تلفن ۳۸۱۱۸
قمارباز حرفه ای - سینماسکوپ - رنگی - دوبله بفارسی باشرکت تونی کورتیس مارتاهایر - کاترین گرانت شروع ۱۰٫۳۰ صبح ۲٫۳۰ - ۴٫۳۰- ۶٫۳۰ - ۸٫۳۰ بعداز ظهر

سینما امپایر- تلفن ۴۹۰۸۱
دراوج جوانی - رنگی - دوبله بفارسی با شرکت هاردی کروگر سیلویاسیمز شروع سالن ۱۱ صبح ۳ - ۵ - ۷ - ۹ بعد از ظهر تراس ۷٫۳۰ - ۹٫۳۰ بعد از ظهر

سینما ایران- تلفن ۳۶۳۵۴
آسمون جل - فارسی با شرکت ژاله - وحدت - خوروش شروع ۱۰٫۳۰ صبح ۲٫۳۰ - ۴٫۳۰ - ۶٫۳۰ - ۸٫۳۰ بعد از ظهر

سینما اسکار- تلفن ۴۵۷۹۷
ده فرمان - رنگی دوبله بفارسی با شرکت یول برینر چارلتون هستون شروع سانسها ۱۰٫۳۰ صبح ۲ - ۵٫۳۰ و ۹ بعد از ظهر

سینما ایفل- تلفن ۳۷۲۷۷
قمارباز حرفه ای - سینماسکوپ - رنگی - دوبله بفارسی باشرکت تونی کورتیس مارتاهایر - کاترین گرانت شروع ۱۰ صبح ۲-۴-۶-۸ بعداز ظهر

سینما پلازا- تلفن ۴۴۲۵۵
دلیران - سینما سکوپ - رنگی - دوبله بفارسی با شرکت والتربرنان- ویرجینیامایو شروع ۱۰٫۳۰ صبح ۳ ۵ - ۷ - ۹ بعد از ظهر

سینما تخت جمشید- تلفن ۴۳۵۵۰
بیاعشق بورزیم - سینما سکوپ - رنگی - دوبله بفارسی با شرکت مریلین مونرو شروع ۱۰٫۳۰ صبح - ۲٫۴۵ - ۵ - ۷٫۱۵ - ۹٫۳۰ بعد از ظهر

سینما چارلی (تلفن ۶۸۴۶۱)
خارش هفت ساله - سینماسکوپ- رنگی - دوبله بفارسی باشرکت مریلین مونرو شروع ۱۰٫۳۰ صبح ۳-۵-۷-۹ بعداز ظهر

سینما حافظ - تلفن ۳۴۰۷۴
شنهای ایوجیما - دوبله بفارسی با شرکت جان وین - جان آگارشروع ۱۰٫۳۰ صبح ۲٫۳۰ - ۴٫۳۰ - ۶٫۳۰ - ۸٫۳۰ بعد از ظهر

سینمادرایوین (تلفن ۷۹۱۵۴۳)
شنهای ایوجیما - دوبله بفارسی با شرکت جان وین - جان آگارشروع ۷٫۳۰ - ۹٫۳۰ بعد از ظهر

سینما دنیا- تلفن ۳۳۸۱۲
بازی تقدیر - سینماسکوپ -رنگی دوبله بفارسی باشرکت جرج مونتگمری شروع ۱۰٫۳۰ صبح ۲٫۳۰- ۴٫۳۰ - ۶٫۳۰ - ۸٫۳۰ بعداز ظهر

سینما دیانا- تلفن ۴۲۰۱۰
سمیرامیس -پانورامیك -رنگی-دوبله بفارسی باشرکت روندافلمینك شروع سالن ۱۱ صبح ۳ - ۵ - ۷ - ۹ بعد از ظهر تراس ۷٫۳۰ - ۹٫۳۰ بعد از ظهر

سینما رادیو سیتی- تلفن ۴۳۳۲۰
قمارباز حرفه ای - سینماسکوپ - رنگی - دوبله بفارسی باشرکت تونی کورتیس مارتاهایر - کاترین گرانت شروع ۱۱ صبح ۳-۵-۷-۹٫۱۵ بعداز ظهر.

سینما رکس- تلفن ۳۴۱۶۹
مغولها - سینماسکوپ -رنگی - دوبله بفارسی باشرکت جك پالانس آنیتا اکبرك -شروع ۱۰٫۳۰ صبح ۲٫۳۰-۴٫۳۰-۶٫۳۰-۸٫۳۰ بعدازظهر

سینما رویال- تلفن ۴۹۷۸۵
مغولها - سینما سکوپ رنگی -دوبله بفارسی -باشرکت جك پالانس- آنیتا اکبرك -شروع ۱۰٫۳۰ صبح ۳-۵-۷-۹ بعدازظهر

سینماسعدی- تلفن ۳۶۴۶۸
سمیرامیس -پانورامیك -رنگی-دوبله بفارسی باشرکت روندافلمینك شروع ۱۰٫۳۰ صبح ۲٫۳۰ - ۴٫۳۰ - ۶٫۳۰ - ۸٫۳۰ بعد از ظهر

سینما سهیلا (تلفن ۳۶۴۲۴)
شنهای ایوجیما - دوبله بفارسی با شرکت جان وین - جان آگارشروع سالن ۱۰٫۳۰ صبح ۲٫۳۰ - ۴٫۳۰ - ۶٫۳۰ - ۸٫۳۰ بعد از ظهر تراس ۷٫۳۰ - ۹٫۳۰ بعد از ظهر

سینما کریستال- تلفن ۳۷۶۷۵
کاری - دوبله بفارسی باشرکت لارنس الیویر - جنیفر جونز شروع سالن ۱۰٫۳۰ صبح ۲٫۳۰ - ۴٫۳۰ - ۶٫۳۰ بعد از ظهر تراس ۷٫۳۰ - ۹٫۳۰ بعد از ظهر

سینما متروپل- تلفن ۳۹۴۱۰
دلیران - سینماسکوپ - رنگی - دوبله بفارسی باشرکت والتربرنان - رابرت راین- ویرجینیامایو - شروع ۱۰٫۳۰ صبح ۲٫۳۰- - ۴٫۳۰ - ۶٫۳۰ - ۸٫۳۰ بعداز ظهر

سینما مولن روژ- تلفن ۷۲۹۲۹
کاری - دوبله بفارسی باشرکت لارنس الیویر - جنیفر جونز شروع ۱۱ صبح ۳٫۳۰ - ۵٫۳۰ - ۷٫۳۰ - ۹٫۳۰ بعد از ظهر

سینما مهتاب تلفن ۴۷۷۷۷
کاری - دوبله بفارسی باشرکت لارنس الیویر - جنیفر جونز شروع ۱۰٫۳۰ صبح ۳ - ۵ - ۷ - ۹ بعداز ظهر

سینما میامی - تلفن ۷۴۳۲۹
آسمون جل - فارسی با شرکت وحدت- ژاله- خوروش شروع ۱۰٫۳۰ صبح ۳ - ۵ - ۷ - ۹ بعد از ظهر

سینما نیاگارا- تلفن ۶۵۳۰۷
شنهای ایوجیما - دوبله بفارسی با شرکت جان وین - جان آگارشروع سالن ۱۰٫۳۰ صبح ۳- ۵ - ۷ - ۹ بعد از ظهر تراس ۷٫۳۰ - ۹٫۳۰ بعد از ظهر

سینما مونت کارلو- تلفن ۷۹۷۴۱
غرامت - رنگی - دوبله بفارسی با شرکت کاترین گرانت شروع ۱۰٫۳۰ صبح ۲٫۳۰ - ۴٫۳۰ - ۶٫۳۰ - ۸٫۳۰ بعد از ظهر

سینما همای تلفن ۳۰۲۱۶۹
مغولها - سینما سکوپ رنگی -دوبله بفارسی -باشرکت جك پالانس- آنیتا اکبرك -شروع ۱۰٫۳۰ صبح ۲٫۳۰ - ۴٫۳۰- ۶٫۳۰- ۸٫۳۰ بعدازظهر

سینمافری- تلفن ۲۷۸۹۳
الرشید - سینماسکوپ - رنگی - دوبله بفارسی با شرکت چارلتون هستون - سوفیالورن . شروع ۲٫۳۰ - ۷٫۳۰ بعدازظهر

سینما آریا- تلفن ۳۹۸۸۴
آواز خوان ، نه آواز - سینما سکوپ - رنگی - دوبله بفارسی با شرکت میلن دومونزو شروع سالن ۹٫۳۰- ۱۲ صبح ۲٫۳۰- ۵ بعد ازظهر ظهر تراس ۷٫۳۰ - ۱۰ بعد از ظهر

سینما المپیا- تلفن ۶۵۷۹۸
مومیائی - رنگی - دوبله بفارسی باشرکت کریستو فرلی - شروع ۱۱ صبح - ۳ - ۵ - ۷ - ۹ بعد از ظهر

سینما برلیان تلفن ۳۳۵۳۵
ده فرمان - رنگی دوبله بفارسی با شرکت یول برینر چارلتون هستون شروع ۱۰ صبح ۱٫۳۰ - ۵ - ۸٫۳۰

سینما تهران- تلفن ۳۸۵۱۶۵
سمیرامیس -پانورامیك -رنگی-دوبله بفارسی باشرکت روندافلمینك شروع سالن ۱۰٫۳۰ صبح - ۲٫۳۰ - ۴٫۳۰ - ۶٫۳۰ - ۸٫۳۰ بعد از ظهر تراس ۷٫۳۰ - ۹٫۳۰ بعد از ظهر

سینما پارك - تلفن ۳۵۰۴۷
دختر تفنگدار - دوبله بفارسی با شرکت مهرو - حبیب - نیلوفر شروع ۱۰٫۳۰ صبح ۲٫۳۰ - ۴٫۳۰ - ۶٫۳۰ - ۸٫۳۰ بعد از ظهر

روزنه امید - فارسی با شرکت وحدت - شهین - شمس شروع ۳ - ۵ - ۷ - ۹ بعد از ظهر

سینما پرسپولیس تلفن ۵۸۱۰۸۳
مومیائی - رنگی - دوبله بفارسی باشرکت کریستو فرلی - شروع ۱۰ - ۱۲ صبح ۲ - ۴ - ۶ - ۸ بعد از ظهر

سینما پردیس
سیل وحشت - دوبله بفارسی با شرکت هواردکیل - شروع ۱۰٫۳۰ صبح ۲٫۳۰ - ۴٫۳۰ - ۶٫۳۰ - ۸٫۳۰ بعداز ظهر

سینما رامسر تلفن ۵۲۰۶۰
خشم و طوفان - سینما سکوپ رنگی -دوبله بفارسی باشرکت آلن لد شروع ۱۱ صبح ۱ - ۳ - ۵ - ۷ - ۹ بعد از ظهر

سینما رزیتا- تلفن ۸۲۰۱۳۸
قهوه خانه ماه اوت - رنگی با شرکت مارلون براندو شروع ۳-۵-۷-۹ بعد از ظهر

سینما زهره تلفن ۳۰۴۸۰۸
ده فرمان - رنگی دوبله بفارسی با شرکت یول برینر چارلتون هستون شروع ۱۰ صبح ۱٫۳۰ - ۵ - ۸٫۳۰ بعد از ظهر

سینما نیوز- تلفن ۳۰۳۹۰۸
انسانیت - هندی- دوبله بفارسی شروع ۱۰٫۳۰ صبح ۲٫۳۰ - ۶٫۳۰ - ۸٫۳۰ بعد از ظهر

سینما فردوسی تلفن ۳۵۷۸۴
خشم و طوفان - سینما سکوپ رنگی -دوبله بفارسی باشرکت آلن لد شروع ۹٫۳۰ - ۱۱٫۳۰ صبح - ۲٫۳۰ - ۴٫۳۰ - ۶٫۳۰ - ۸٫۳۰ بعد از ظهر

سینما فلور - تلفن ۲۸۰۹۶
سوداگران مرك- فارسی باشرکت ملك مطیعی - ویکتوریا شروع ۲٫۳۰ - ۴٫۳۰ - ۶٫۳۰ - ۸٫۳۰ بعد از ظهر

سینما مشعل- تلفن ۳۳۸۲۶
مردی که تنها بود - رنگی -دوبله بفارسی با شرکت ری میلاند شروع ۱۰٫۳۰ صبح ۲ - ۴ - ۶ - ۸ بعداز ظهر

سینما مراد - تلفن ۷۳۳۸۲
خشم و طوفان - سینما سکوپ رنگی -دوبله بفارسی باشرکت آلن لد شروع ۱۰ صبح ۲٫۳۰ - ۴٫۳۰ - ۶٫۳۰ - ۸٫۳۰ بعد از ظهر

سینما کارون تلفن ۴۰۰۶۵
دختر تفنگدار - دوبله بفارسی با شرکت مهرو - حبیب نیلوفر شروع ۱۰٫۳۰ صبح ۳ - ۵ - ۷ - ۹ بعد از ظهر

سینما جهان
سوداگران مرك- فارسی باشرکت ملك مطیعی - ویکتوریا شروع ۱۰٫۳۰ صبح ۲٫۳۰ - ۴٫۳۰ - ۶٫۳۰ ۸٫۳۰ بعد از ظهر

سینما ژاله- تلفن ۳۰۴۱۲۰
سوداگران مرك- فارسی باشرکت ملك مطیعی - ویکتوریا شروع ۳ - ۵ - ۷ - ۹ بعد از ظهر

سینما خورشید تلفن ۳۳۵۷۸
مومیائی - رنگی - دوبله بفارسی باشرکت کریستوفرلی -پیترکاشینگ شروع ۱۰٫۳۰ - ۱۲٫۳۰ صبح ۲٫۳۰ - ۴٫۳۰ - ۶٫۳۰ - ۸٫۳۰ بعد ازظهر

تئاترها

تئاتر نصر تلفن ۳۷۳۵۱
قهوه خانه ماه اوت - باشرکت وحدت شروع ۸٫۳۰ بعدازظهر

تئاتر دهقان تلفن ۳۰۲۲۹۹
پرواز دختر ها- باشرکت مورین- مینو سالیزات شروع ۸٫۳۰ بعدازظهر

آخرین تغییرات برنامه سینماها را در صفحه ما قبل آخر ملاحظه فرمائید

نوشته: قوام نکرومه رئیس‌جمهوری غنا — از: هفتگی افریقای جوان

ماهیت امپریالیسم تغییر ناپذیر است

هنوز امپریالیسم درافریقا حیات دارد و شکل تازه آن استعمار جدید است

قوام نکرومه

امپریالیسم جدید هنگامی بوجود آمد که سرمایه داری انحصار صنعتی و مالی را ایجاد کرد در ضمن رقابت برای بدست آوردن مواد اولیه و بازار ، کشور های صنعتی را مجبور کرد قسمت های عقب افتاده جهان را مورد هجوم وحمله قرار دهند . این امرباعث شد که دولتهای بزرگ دنیارا بین‌خود تقسیم کنند و باین ترتیب آسیاو افریقا بین آنها تقسیم شد.

پس‌از آنکه آسیا و همچنین قسمت بزرگی از افریقا خود را بازور از یوغ استعمار نجات داد، بعضی‌ها خیال می‌کنند که ممکن است در ماهیت این امپریالیسم تغییراتی داده‌شده باشد . در حالی که این طرز فکر غلط است زیرا نیرنگهای اخیر استعمار جدید نشان میدهد که هنوز امپریالیسم‌در افریقا از بین نرفته است . در پایان نخستین جنك جهانی درمناطق نفوذ دولتهای فاتح‌در افریقاتغییراتی داده شد و بااینکه بعضی از « اربابان » تغییر یافتند معذلك امپریالیسم بیش از همیشه درین قاره حکومت میکرد.

چیزی که تاکنون تغییر ماهیت نداده قدرت مالی وسرمایه است .

در قاره افریقا کمپانیها یکی پس از دیگری بوجود آمده و در اندك مدتی توسعه یافته و بزودی بصورت تراستهای عظیم درآمدند بعدا تراست‌های بزرك معدنی با بانکهای لندن ، نیویورك،بروکسل پاریس و هامبورك ارتباط یافته‌تمام این شرکت ها با استفاده ازمنابع افریقا به عملیات بهره‌برداری پرداختند و تصور میکردند سود های کلانی که بدست می‌آورند برای مدت‌زیادی‌ادامه‌خواهد داشت آنها غیراز این نمی‌توانستند فکر کنند زیرا برای آنها امکان داشت که باهیچ چیز وبادست خالی برای مدت۹۹ سال امتیاز معادن‌وگنجینه های زیرزمینی رابدست آورند.

اما دراین موقع بود که مبارزه برضد استعمار آغاز شد .

چهار مرحله

ناسیونالیستهای افریقا سعی کردند که وحدت افریقا راجای‌گزین انترناسیونالیسم سازندولی این وحدت بوسیله اعمال سیاست قبیله‌ای که بهترین اسلحه در دست امپریالیستها است به تدریج از بین میرود . ماجرای کنگوبطور وضوح نشان میدهد که چگونه کشوری میتواند برای امپریالیست هائی که تغییر قیافه داده‌اند مورد استفاده قرار گیرد.

این مسئله باید خیلی‌بدقت مورد بررسی قرار گیرد زیرا اکنون همه‌کس به مضار امپریالیسم آگاه است ولی خیلی‌ها از مضرات «سیاست قبیله‌ای» بی‌اطلاعند ونمی دانند که این سیاست ممکن است برای همیشه در کشوری تفرقه و عدائی اندازد .

استعمارگران اکنون در اجرای سیاست «تفرقه‌اندازو حکومت - کن» استاد شده‌اند . آنهابا کمال مهارت میتوانندد‌ر اختلافات‌قبیله‌ای مداخله کرده و قبیله‌ای را برضد قبیله دیگر برانگیزند . اینگونه اختلافات سطحی در نتیجه‌سم‌پاشی آنها به‌اختلافات عمیق سیاسی تبدیل میشود که ممکن است به جنك برادرکشی منتهی شود .

طوفان مدهش

برای اثبات این مدعا کافی‌است که نگاهی به حوادث آنگولا - موزامبیك گینه و نقاط دیگر بیاندازیم برای اجتناب از این خطر باید در برابر دشمن جبهه واحدی تشکیل داد . استعمار گران ملت های مستعمره را تقریبا بطور کامل در جهل وبیسوادی غوطه‌ور ساخته‌اند و بدیهی است درجاهائی که جهل و خرافات رخنه کرده باشد بسیار آسان است که کینه یك قبیله را برضد قبیله دیگر برانگیخت .

برای مبارزه بااین عوامل‌و رسیدن بهدف نهائی باید از چهار مرحله مهم گذشت .

(الف) کسب آزادی و استقلال

ب - استوار ساختن مبانی‌آزادی واستقلالی که باین ترتیب بدست آمده است .

ث- ایجاد وحدت میان کشور های آزاد افریقا

د - تجدید ساختمان اقتصادی واجتماعی افریقا.

طوفان مدهشی که سراسر افریقا را فرا گرفته وبسیاری ازسنگرهای استعمار را در هم‌ریخته‌نشان‌میدهد که افریقائیها میخواهند مالك و ارباب قاره خود باشند ولی افریقائیها نباید بتصور اینکه‌تاریخ وزمان به‌نفع آنها میچرخداستقلال کامل افریقا از آسمان برای‌آنها خواهد افتاد.

چنین تصوری کاملا باطل‌است هنوز دشمن نیروی مخوفی دراختیار دارد . دشمنان افریقا در تمام‌زمینه های سیاسی اقتصادی ، نظامی، فرهنگی ،اجتماعی وبازرگانی‌فعالیت می‌کنند . آنها رهبران نهضت‌های سیاسی و سندیکاها و سازمان‌های عمومی را به فساد و تباهی کشانده وباین ترتیب بین آنها در داخله کشور شان تفرقه ونفاق بیاندازند.

د رخارج کشور آنها تمام قوای خودراجمع آوری میکنند تانهضت آزادی افریقا را متوقف ساخته و مانع از وحدت این قاره‌شوند.

ناتمام

اروپائیان، الجزایر را بروز سیاه انداخته‌اند

فقر ومرض و گرسنگی مردم الجزایر را تهدید می کند

بلیدا- «اوضاع از این‌بدترشدنی نیست ، بنابراین باید بهتر شود.به همین‌دلیل‌است که‌من هنوزامیدوارم» گوینده این جملات یك کشاورز اروپائی بود که در فلات سرسبز «میتیدجا »واقع در جنوب الجزایربه کشت وزرع اشتغال دارد .

دراین روزها هنوز هم کارگران روزمزدمسلمان‌درباغات‌انگورار‌وپائیان مشغول کار هستند ، اما خود «میتیدجا »دیگر به‌مردانی که‌صدو سی‌و هفت سال پیش از آنسوی مدیترانه درآن منزل و مکان کرده بودند تعلق ندارد .

بیشتر اروپائیان قبل از استقلال الجزایر در اول ماه روئیه گذشته حالا‌این کشور را ترك گفته و به فرانسه رفته‌اند و عده‌ای دیگر خود را برای بازگشت به‌فرانسه آماده میکنند زیرا از آن بیم‌دارند که‌در آینده‌نزدیك‌رهبران انقلابی‌الجزایر با داس اصلاحات ارضی بجان مال‌و ثروت آنها بیافتند و آنوقت ارتاك وتاك نشان اثری برجای‌نماند

در شهر هائی که صرفا باسلیقه‌و سبك اروپائی‌ساخته شده ، مسلمین فاتح کلمه درخشان استقلال رابرنك های‌سفید و سبز و قرمز بر روی درختان‌تناور نقش کرده‌اند ومجسمه هائیرا که‌فرانسویان بعلامت افتخار اعقاب‌ناپلئون دریك سرزمین‌مغلوب آفریقائی برپاکرده بودند، درهم شکسته وبه‌پائین آورده‌اند . اکنون بجای مجسمه‌های متلاشی شده قهرمانان وفاتحین اروپائی پرچم‌های استقلال الجزایر است که‌به‌اهتزاز درآمده‌است

جنگجویان چریکی الجزایر از سلسله جبال اطلس سرازیرشده‌اند وشهر هاو اداراتی که حالا جای آقایان اروپائی در آنهاخالی است‌در تصرف آنها است. وبازهم حالانوبت مالیات بگیران‌سابق‌اروپائی وفلاحان مرفه فرانسوی است که‌بمسلمین مالیات بدهند . اماالبته مسلمین نیز که‌هنوز کسب و کاری دارند از پرداخت مالیات به رژیم انقلابی‌معاف نیستند . لازم به تذکراست که‌تمام ابتکار اخذ مالیات وسپس بهره‌بردن ازوجوه جمع آوری شده هنوز در انحصار نیروهای چریکی‌مسلح‌است

جبهه آزادیبخش ملی روز جمعه گذشته اعلام کرده بود که به‌منظور جلوگیری‌ازاین‌قماش اعمال‌نامطلوب درصدد تجدید سازمان بخشیدن‌به ارتش است .

این موضوع ضمن یك نطق‌رادیو تلویزیونی از طرف محمد خیضر ، مرد شماره دوم الجزایر و دوست و همکار فدیمی بن‌بلا اعلام گردیده بود.

طی چند روز اخیر دفترسیاسی هفت نفری الجزایر که تحت رهبری بن‌بلا قرار دارد دست‌به یك سلسله اقدامات دامنه دار زد تا واحدهای غیر منظم چریکی رامقید به اطاعت از انضباط بیشتر نماید. از جمله روزجمعه گذشته دفترسیاسی حق بازرسی و بازجوئی ، ضبط اموال مردم و جمع آوری مالیات‌و حقوق انتظامی و قضائی را از واحدهای ارتش آزادیبخش سلب کرد .

حاکم ولایت

دربلیدا،شورای محلی ولایت هفته گذشته محمد فرخی ،رهبر انقلابی فعال و قدیمی ٤٤ساله رابعنوان فرماندار کل آن‌ولایت‌منصوب کردو ازوی درخواست‌نمود که‌برای‌تحکیم کنترل‌دستگاه رهبری‌سیاسی‌الجزایر دراین ولایت اقدام کند .

فرخی در روز بعداز انتصابش عده‌ای ازاروپائیان محل را به دفتر کار خود که بادستگاه‌تهویه مطبوع‌مجهز میباشد جمع کرد وازآنها تقاضای کمك وهمکاری‌نمود . او میگفت ما به‌شما احتیاج داریم . درالجزایر بمانید تادست بدست‌یکدیگربدهیم والجزایر سعادتمندی بسازیم .

معذلك مجاهدات رهبرانی مانند فرخی برای منسوخ کردن، ربوده شد ن‌اروپائیان بدست مسلمین و اخذ مالیات از طرف چریك های مسلح‌و ریشه کن کردن‌بی‌اعتمادی اروپائیان که دست بدست یکدیگر داده و آنهارا دسته دسته از الجزایر به‌فرانسه کیش میکند،تاکنون به کندی پیشرفت کرده‌اند .

همانطور که قبلا گفتیم ، هنوز عده زیادی از اروپائیان ادامه‌اقامت درخاك الجزایر را برجلای « وطن» ترجیح داده‌اند و حتی‌بعضی ازآنها مانند «ژان لستراد» فلاح‌فرانسوی که‌نگارنده این گزارش با اوملاقات کرد ،پرچم‌الجزایر مستقل را برسر درخانه خود برافراشته‌اند. آقای لستراد اینکار را بدون آنکه‌ازجانب اروپائیان دیگر در محظورقرارگیرد انجام داده‌است ومیگوید :

«حالا اینکار راکرده‌ایم تا ببینیم چه میشود !»اما در مقابل کسان دیگری مانند روبرت پرز که فلاح دیگری در همسایگی لستراد میباشد نیز پیدا میشوند که دیگر امیدی به‌ادامه بهره‌مند شدن از روزگار خوش سابق در الجزایر ندارند . آقای پرز میگفت : من تا ما سپتامبر آینده که خرمن را جمع خواهیم کرد دراینجا می مانم وبعد راهم را میکشم و به فرانسه میروم روبرت پرز دل پر خونی داشت و میگفت که مسلمین فاتح دو برابر تعداد کارگرانی راکه برای انجام کارهای او لازم بوده‌است بادوبرابر حقوق سالهای سابق به‌او تحمیل کرده‌اند و حالا ناچار است تمام درآمدش را صرف تامین روزمزد این کارگران کند .

البته خود لستراد هم شکایت می کرد که مثلاتراکتور هایش‌دارند داغان میشوند درحالیکه یدکی‌اصلا پیدا نمیشود .

پل‌بارادوپون مدیر کارخانه کاغذ سازی شیفاکانیون باردیگر کارخانه اش را در بلیدا براه انداخته است در زمان تسلط فرانسه ، دوپون را باتهام طرفداری از استقلال الجزایر تبعید کرده بودند ، اما حالا با وجود محبوبیتیکه بخاطرطرز فکر گذاشته‌اش دارد ، معذلك بدون درد سر زندگی نمیکند .خودش‌به نگارنده این‌گزارش میگفت : «وضع فوق‌العاده دشواراست و من نمیدانم که تا چه وقت قادربه تحمل این وضع خواهیم بود . بدون شك گناه‌اوضاع کنونی بگردن‌مسلمانان نیست چون آنها نهایت تقلائی را که ممکن است‌بخرج میدهند. اما پیشرفت کار ها خیلی مشکل است .

وقتی از دفتر کار مدیر کار خانه کاغذ سازی خارج میشدم پسر بچه های مسلمان مشغول چسباندن پستر های تازه چاپ شده‌ای بر دیوار هر یك خانه روستائی بودند . روی این پستر ها نوشته شده بود : استقلال الجزایر با هرج و مرج ، با بیحالی و با لاابالی گری جور نمی آید.»

اظهر من الشمس

با این وجود هرج و مرج وبیحالی و لاابالیگری هنوز هم بر الجزایر حکمفرما است . این اوضاع مخصوصا در شهر الجزیره که پایتخت است ، و در شمال الجزایر اظهر من‌الشمس است . صاحب یکی از گاراژ های‌شهر الجزیره‌میگفت :میتوانیم ماشین شمارا بشوئیم اما کسی برای تعمیر آن‌پیدا نمیشود !

دو ماه پیش همین مرد به‌مشتریانش میگفت‌میتوانیم ماشین‌شما راتعمیرکنیم اماکسی برای شستن آن پیدا نمیشود. حقیقت تلخی است : الجزایر در مدتی کمتر از سه ماه از چاله تنگ بحران کمبود نیروی کار گری مسلمان به چاه ژرف و تاریك قحطی نیروی کار اروپائی سقوط کرده است .

در روزهائی که آدمکشان‌تروریست رتش سری زنان و مردان مسلمان را در خیابان های اوران و الجزایرشکار میکردند ، پیدا کردن نوکر و کلفت و پیشخدمت‌محال شده بود ،اما اکنون که‌از تروریستهای ارتش سری خبری

بقیه در صفحه ۱۶

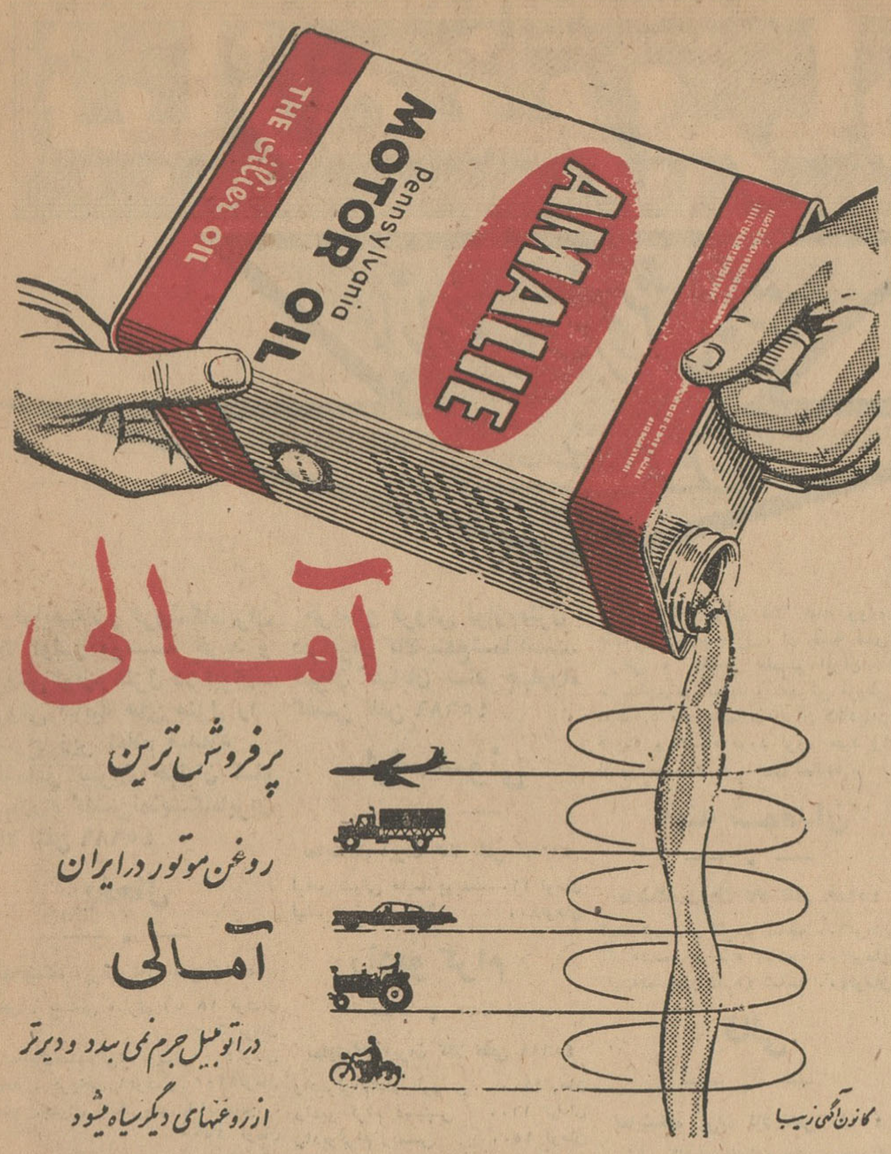

آمالی

پرفروش ترین

روغن موتور درایران

آمالی

دراتومبیل جرم نمی بندد ودیرتر

ازروغنهای دیگرسیاه میشود

کانون آگهی زیبا

آگهی مناقصه شماره ٤٩٥

شهربانی کل کشور دستمزد دوخت ملبوس زمستانی سال جاری افراد [illegible] وزندانیان راطبق نمونه های ممهور و مشخصات مربوطه آن‌مناقصه میگذارد داوطلبان میتوانند برای‌دیدن نمونه‌ها ودریافت برك شرایط مناقصه باین اداره مراجعه و پیشنهادات خود راتاآخر وقت‌اداری روز ششم شهریور ماه تسلیم و رسید دریافت دارند الف۲۹۸۷

رئیس اداره کارپردازی - سرهنك ناظمی افشار

۱-۲ آ-۳۱۹۲

آگهی مزایده

شرکت سهامی تلفن ایران خطوط مکالماتی متروك شهرستان قزوین حاوی تیروسیم و مقره‌را از طریق مزایده بفروش میرساند. خریداران‌میتوانند بامراجعه باداره تلفن قزوین ویااداره کارپردازی شرکت سهامی تلفن در تهران شرایط شرکت در مزایده رادریافت وپیشنهادات خودرا حداکثر تاآخر وقت اداری روز پنجشنبه‌پانزدهم شهریور ماه ٤١ در قزوین باداره تلفن‌ویادر تهران باداره دفترشرکت واقع در خیابان عشرت‌آباد تحویل ورسید دریافت نمایند. ۳۰۳۲

۱-۲ آ-۱٤۰٦۲ شرکت‌سهامی تلفن ایران

تجدید آگهی مزایده

پیرو آگهی مزایده شماره ٦۳۲۰٫۸٦٤۲ - ٤۱٫٤٫۹ سازمان جنگلبانی ایران سهمی مربوطه بسه‌دانك املاك تعداد ٤٦٥ اصله درخت نشانه گذاری‌شده سرپای کت خورده بحجم تقریبی ۱۸۷۱٫۹۷۹ متر مکعب حوزه جنگل آسیانك راکه‌در ناحیه طرح جنگلداری لاویج آمل واقع‌شده از طریق مزایده بفروش میرساند طالبین میتوانند برای کسب اطلاعات لازم درخصوص مشخصات و کیفیت درختان نشانه گذاری شده واطلاع از شرایط بهره‌برداری که در طرح‌جنگلداری مربوطه‌پیش‌بینی شده درمرکز اداره بازرگانی سازمان و در شاهی بسر جنگلداری مازندران مراجعه و پیشنهاد خودراتا ساعت ۸صبح روز ۳٫٦٫٤۱ باداره دفتر سازمان جنگلبانی ایران در تهران تسلیم نمایند پیشنهاددهندگان باید مبلغ ۳۱۰۰۰ ریال بعنوان سپرده بحساب ۱۱۲٤ سازمان در بانك مرکزی ایران شعبه‌مرکزی نادیه‌نموده‌و فیش‌آنرا به‌پیشنهاد خود ضمیمه نمایند پیشنهادات واصله در ساعت ۱۰ صبح همان روز در کمیسیون مربوطه بازو قرائت خواهدشد به پیشنهادات‌فاقد سپرده و مبهم ومشروط وهمچنین پیشنهاداتی که بعداز انقضای تاریخ مقرر در آگهی رسیده باشد ترتیب اثر داده نخواهدشدسازمان جنگلبانی درد یا قبول‌پیشنهادات مختار است .

۱-۲ رئیس سازمان جنگلبانی ایران - مهندس ارفع آ-۱۳۷۱٤

آگهی پذیرش کار آموز بطورشبانه‌روزی

اداره کل تعلیمات حرفه‌ای وزات صنایع و معادن برای دوره پنجم قسمت مکانیك آموزشگاه حرفه‌ای کرج که‌شامل قسمت‌های‌زیر میباشد .

الف - تراشکاری و سوهانکاری ۳۰نفر
ب - ورقکاری - آهنگری - جوشکاری ۳۰ نفر
ج- ریخته گری ۱۵نفر
د - مدل سازی ۱۵نفر

باشرائط زیر برای یکدوره ۱٤ماهه کارآموز میپذیرد .

۱- سن از ۱۸ تا ۲۵ سال تمام

۲- حداقل تحصیلات دارابودن گواهینامه ششم ابتدائی (اشخاصی که دارای مدارك تحصیلی بالاتری باشند حق تقدم خواهند داشت)

۳- درصورت مشمول بودن برك معافیت لااقل برای مدت‌تحصیل

٤-داوطلبین بی‌بضاعتی که عدم بضاعت آنها مورد تائید مقامات صلاحیتدار قرار گیرد بطور مجانی و شبانه‌روزی پذیرفته‌خواهند شد.

٥- از سایر داوطلبین و همچنین افرادی که از طرف بنگاههاو سازمانهای دولتی و کارخانجات و مؤسسات ملی معرفی میگردندماهیانه دوهزاروپانصد ریال دریافت خواهد شد که‌بایستی معادل سه‌ماه آنرا قبلا بحساب شماره ۱٤۱۷ دربانك مرکزی ایران شعبه فردوسی پرداخت ورسید آنرا تسلیم دارند .

تقسیم کارآموزان برای کارآموزی در رشته های مختلف‌بانظر داوطلبین وگذراندن امتحان لازم از نقطه‌نظر استعداد بعمل خواهد آمد چنانچه تعداد داوطلبین بیش‌از میزان معین باشد افراد لازم از طریق مسابقه انتخاب خواهد شد داوطلبین برای کسب اطلاعات‌بیشتر وهمچنین نام‌نویسی بایستی از اول تاآخر وقت اداری روز دوشنبه ۱۹ شهریور بدفتر اداره کل تعلیمات حرفه‌ای واقع در طبقه اول ضلع جنوبی وزارت صنایع ومعادن مراجعه نمایند (داوطلبین شهرستانی‌از طریق ادارات صنایع و معادن محل مراجعه واقدام نمایند. الف۲۹٥۲

۱-۳ آ-۱۳٦۸٤ وزیر صنایع و معادن

تجدیدآگهی مناقصه شماره۱٤۲ت۱۰۰٥

سازمان مستقل چاپخانه دولتی ایران مقدار یکهزار و سیصدبند کاغذ چهاربرگی شصت گرمی سفید تحویل انبار چاپخانه از طریق مناقصه بشرح‌زیر خریداری مینماید .

پیشنهاد دهندگان بایدمبلغ چهل‌هزارریال‌وجه‌نقدبعنوان سپرده بصندوق چاپخانه پرداخت و پیشنهاد خود را با پیوست نمودن رسید صندوق و نمونه کاغذ باذکر نوع جنس و بهای کاغذ برای هر کیلو گرم تا آخر وقت اداری روز چهارشنبه چهاردهم شهریور ماه ۱۳٤۱ بدفتر چاپخانه تسلیم‌ورسید دریافت دارند پیشنهادات رسیده در ساعت ۱۰ صبح روز مورخ ۱٥٫٦٫٤۱ بازو قرائت میشود حضور پیشنهاددهندگان در جلسه مناقصه آزاد و چاپخانه دررد و قبول یك یاکلیه پیشنهادات مختار است به پیشنهادات غیر از کاغذ چهاربرگی شصت گرمی و مبهم و مشروط ترتیب اثر داده نخواهد شدحق‌الدرج آگهی مناقصه وهرنوع عوارض و مالیات بر عهده برنده مناقصه است ۳۰٤۰ الف

مدیرعامل

آ-۱٤۰۳۸

آگهی تجدید مناقصه مواد شیمیائی

شرکت سهامی کارخانجات قند ایران مناقصه چهل‌و نه قلم مواد شیمیائی موردنیاز واحدهای تابعه را تجدید مینماید .

شرایط و مشخصات مربوطه در اداره معاملات داخلی شرکت واقع در خیابان ویلا- خوشبین موجود بوده و پیشنهادات‌واصله تا روز ٦٫٦٫۱۳٤۱ پذیرفته میشود و درساعت ده صبح همان روز رسیدگی خواهد شد .

شرکت در مناقصه بمنزله قبولی کلیه شرایط مناقصه است.

۳۰۱۹ الف

۱-۲ آ-۱٤۰٤۰

تلفن‌شناور

برسفورد

خیابان سعدی تلفن ۲۵۸۱۵

توسیس اوانس

وبرموان (الکزیربروموالریان‌اوانس)وقرص دندوان‌رسید

اوانس بابیش از یك قرن ونیم‌سابقه (۱٥۳ سال)

بهداشت و نظافت چشم

از قطره اپتون OPTONE

و محلول اپترکس OPTREX

چه در خانه و چه در سفر (برای کودك- پیر وبرنا) که معروفیت ومصرف بین‌المللی دارد استفاده فرمائید .

جوش های جوانی

کرم اسکامل ESKAMEL ساخت کارخانجات اسمیت -

کلین‌فرنچ‌انگلستان‌وآمریکا که معروفیت‌جهانی‌دارد بمقدار کافی رسید (کرمی است‌ضمنا همرنك پوست صورت)

در کارخانه های بیسکویت سازی ویتانا ۱۹ ماشین بدون دخالت دست بیسکویت میسازد

یك آزمایشگاه مجهز کلیه محصول کارخانه‌را تابسته بندی وتوزیع تحت نظر دارد

یك حمام با شش دستگاه دوش نظافت کارگران را تامین خواهدکرد

کارگران بیسکویت‌سازی ویتانا علاوه بر تمام مزایای قانونی ازیك وعده غذای مجانی ستفاده میکنند

آقای وزیرکار باقطع نوار سه رنك کلاسهای مبارزه بابیسوادی کارخانجات ویتانا را افتتاح نمودند

بطوریکه خوانندگان محترم استحضار دارند وزیر کار باتفاق معاون ومدیران کل وروسای‌ادارات وزارت کار وعده‌ای از معاریف دیروز پیش از ظهر در کارخانه بیسکویت سازی ویتانا حضوریافته ودر مراسمی که برای گشایش کلاس مبارزه با بیسوادی که در کارخانه مزبورتا سیس گردیده شرکت کردند.

پس‌از حضور مدعوین آقای‌جواد تهرانچی یکی از اعضای هیئت مدیره پشت تریبون قرار گرفت‌و بیاناتی بشرح زیر ایراد نمود:

اظهارات آقای تهرانچی

اینجانب افتخار دارد از طرف هیئت مدیره کارمندان و کارگران شرکت تضامنی ویتانا ورود آقای خسروانی وزیرمحترم کاروهمراهان وارباب جراید ومدعوین محترم را به این کارخانه خیر مقدم عرض و آرزو نماید در این فرصت کوتاه آقایان از نزدیك‌باکارماوپیشرفت هائیکه تاکنون نصیبمان گردیده آشنا شوند وامید است در تحت توجهات عالیه اعلیحضرت همایون شاهنشاهی و راهنمائیهای وزیر محترم کار ودیگر اولیای محترم دولت این کارخانه به پیشرفت‌های عالی تری در زمینه صنایع‌غذائی‌و ایجاد محیط‌های‌مناسب‌برای کارگران‌نائل آید.

اینك اجازه می خواهد گزارش مختصری از وضع کارخانه در گذشته و حال‌برای اطلاع‌بیشتر آقایان بعرض برساند.

شرکت ویتانا کارخودرا درسال ۱۳۳۲ آغاز وبتدریج در نتیجه‌سعی و کوشش گسترش یافت .معهذا باکلیه پیشرفتهائی که دراین‌مدت کوتاه از بدو تاسیس نصیب ما گردیده اصول کار ما همان است که‌در گذشته دنبال میکردیم‌یعنی تهیه‌موادغذائی‌بروش کاملابهداشتی ومدرن خوشبختانه بر اثر استقبال کم‌نظیرهم‌میهنان عزیزازمحصولات ویتانا این واحد صنعتی همواره رو به‌پیشرفت بوده بطوریکه امروز به وضعی درآمده‌که ملاحظه خواهند فرمود. حتی در حال حاضر انواع محصولات آن بکشورهای همجوار صادر میگردد.

کارخانه ویتانا درزمینی‌بمساحت یازده هزار متر مربع احداث و تاسیسات آن در حدود ۳۰۰۰ متر مربع‌رااشغال کرده‌است‌درساختمان این تاسیسات جدید ترین اصول بهداشتی مراعات و کلیه پیش‌بینی های لازم حفاظتی و بهداشتی از هر لحاظ در تمام قسمت‌های آن بعمل آمده است.

آقای وزیرکار درپایان مراسم دفتریادبودویتانارا امضانمودند

ماشین آلاتیکه در حال حاضر دراین کارخانه مشغول کارمیباشد مجموعا بظرفیت ۳۰ تن شامل‌شش دستگاه ماشین خمیرکن روغن‌زنی و مخلوط کنی اتوماتیك دودستگاه ماشین‌شیرینی وبیسکویت‌هریك به طول ۱۰۰ متر-نه‌دستگاه‌ماشین‌جعبه سازی‌و بسته بندی دو دستگاه ماشین‌ساندویچ‌وشکلات‌و لعاب زنی هریك بطول چهل مترو دو دستگاه ماشین چوب شور میباشد. ضمنا تا اوائل سال آینده سیلوی‌مجهزی با تعداد ۸ مخزن‌و ترازوی‌اتوماتیك به منظور ذخیره وانتقال مواداولیه بداخل ماشین های خمیر کن‌نصب ومورد استفاده قرار خواهد گرفت. دو موتور برق بقدرت ۲۵۰ قوه اسب در کارخانه نصب میباشد که نیروی برق‌لازم برای روشنائی‌وبکار انداختن ماشین ها را تامین‌مینماید همچنین یکدستگاه ماشین چاپ خود کار دو ورقی که در هرساعت میتواند ۴۰۰۰ برك را چاپ‌وآماده نماید تهیه ومشغول کار میباشد.

آزمایشگاه این کارخانه از آزمایشگاه های مجهز موادغذائی است که درآن ٤نفر شمیست و دستیار به عملیات آزمایشگاهی مشغول هستند و تهیه تمام محصولات این کارخانه در کلیه مراحل مختلف اعم از تهیه،خمیر پخت ، بسته‌بندی ، وتوزیع تحت نظر مستقیم این آزمایشگاه قرار دارد تااینکه مواد غذائی کاملا صحیح و مطابق بااصول بهداشتی تهیه وبسته‌بندی وتوزیع گردد.

شرکت ویتانا علاوه برپیشرفت درزمینه تهیه مواد غذائی همواره‌به بهداشت و طرز تغذیه کارگران نیز توجه کافی داشته‌ودارد.

کلیه کارگرانیکه در این موسسه بکار اشتغال دارند علاوه بر تمام مزایای قانونی از یك وعده غذای مجانی که در کارخانه تهیه میشود استفاده مینمایند .

یك حمام باشش دستگاه دوش دردست ساختمان است که‌درآینده نزدیکی باتمام رسیده و مورد استفاده کارگران قرار خواهد گرفت .

درخاتمه باطلاع مدعوین محترم میرساندکه آقای دکتر تهرانچی مدیر عامل شرکت جهت مطالعه جدیدترین روش‌های تهیه مواد غذائی و سفارش ماشین‌آلات‌جدید بخارج مسافرت نموده و اینجانب مجددا از طرف ایشان از آقای خسروانی و همراهان و ارباب جراید و دیگر مدعوین تشکر کرده واز وزیر محترم کار تقاضا مینماید پس از بیانات آقای‌رادپیشه رئیس اداره باسوادکردن کارگران کلاس مبارزه بابیسوادی کارخانه ما افتتاح فرمایند تابدین وسیله یکی دیگر از منویات‌دیرین شخص اول مملکت که با سوادکردن کارگران میباشد در این کارخانه تحقق بخشیده شود.

اظهارات آقای رادپیشه

دراینموقع آقای رادپیشه رئیس اداره باسوادکردن کارگران طی یك سخنرانی مبسوط اشاره به فعالیت های این اداره کرده وگفت کمال همکاری را باکارگاه ها و کارخانجاتی که از این قبیل کلاس ها دایر می‌کنند می‌کنیم ، چون معتقدیم که کارگر حتما باید با سواد باشد تا محصولات صنایع داخلی بهتر و مرغوبتر شود واز نظر استحفاظی نیز در کلاس ها تعلیماتی به‌کارگران داده میشود که از نظر سلامت و بهداشت‌آن کاملامورد نیاز است . آنگاه‌اشاره به‌قاب خاتمی که درون آن‌عکسی از اعلیحضرت همایونی در یکی از کلاسهای مبارزه با بیسوادی بود کرده و گفت که‌همواره‌ذات‌شاهانه دستورات موکدی راجع به‌تعلیمات عمومی درکارخانجات کشور صادر فرموده‌اند وامروز خوشحالیم که یکی دیگر از کلاسهای مبارزه با بیسوادی در یکی از مدرن‌ترین کارخانجات دایر شده است .

اظهارات وزیر کار

پس از آن آقای خسروانی وزیر کار پشت تریبون قرار گرفته و ضمن اظهار خوشوقتی از اقدام کارخانجات ویتانا گفت :

«کارگری که سواد نداشته باشد هرگز نمیتواند بحقوق حقه خود واقف باشد واز نظر استحفاظی هیچگونه تامینی ندارد . از این جهت‌بود که مادر کارگاههای مختلف اقدام وتشویق به تاسیس کلاسهای مبارزه با بیسوادی کردیم ودرسال گذشته تعداد سی هزار نفر از کارگران در کلاسهای مبارزه با بیسوادی نام‌نویسی کردند ومدت تعلیمات درسی مدت چهار سال می‌باشد ولی بعداز چهار سال تعلیمات استحفاظی و سندیکائی به کارگران آموخته‌میشود وشاهنشاه درشرفیابی بنده‌بارها راجع به تسریع‌امور تعلیماتی‌جهت کارگران اوامر موکد فرموده‌اند » .

آقای وزیر کار در پایان اقدام کارخانجات ویتانا رابرای باسواد نمودن کارگران تقدیر نمود.

فضای تاریك

آنگاه یکی از روزنامه‌نگاران آقای پیامی مدیر روزنامه پیام طی نطق شیوائی گفت که در پنجاه سال پیش فضای تاریکی محیط کارگری ایران را فراگرفته بود وکارگران از سپیده‌دم تاسه‌ساعت از شب گذشته جان می‌کندند و هیچگونه تامین از نظر بهداشت وکار نداشتند ولی امروز مشاهده می‌کنیم که کارگران در محیط کارگری از هرگونه تامینی برخوردارند و کارخانجات عظیم ویتانا سمبل عالیترین و منظم‌ترین کارخانجات ایران است . سالنهای روشن وپاکیزه ماشینهای اتوماتیك و محصولات غیرقابل رقابت فقط نتیجه حسن رفتار کارفرمایان این کارخانه میباشد . آقای دکتر تهرانچی کارگران را بچشم یك برادر نگاه می‌کند واز هیچگونه کمك و تسهیل کار آنان خودداری نمی‌کند و بعلت‌این حسن توجه است که کارخانه‌ای چنین عظیم وبامحصولاتی رقابت‌ناپذیر در یك گوشه از این مملکت بوجودآمده است .

پس از سخنان آقای پیامی آقای وزیر کار به کلاسهای‌مبارزه با بیسوادی راهنمائی شده‌و درآنجا با قطع نوار سه رنك کلاسهای مبارزه با بیسوادی کارخانجات‌ویتانا را بنام اعلیحضرت همایونی‌افتتاح نمودندو کارگران کارخانه‌احساسات بی‌شائبه‌ای نسبت به‌شاهنشاه ابراز داشتند.آقای وزیر کاردر داخل کلاس بااغلب کارگران بانهایت خوشروئی‌و محبت صحبت کردواز هریك راجع‌به وضع‌زندگی‌و کارو درس آنها سئوالاتی نمود

در کلاس مبارزه با بیسوادی آقای اسلامی ضمن گزارش وضع کلاس وبرنامه‌های کارگران از آقای وزیر کار تقاضا کرد که اولین سرمشق کارگران وسیله ایشان برروی تخته نوشته شود.

موقعی که آقای وزیر کارکلاس را ترك مینمود به کارگران اظهار داشت که شش ماه دیگر برای سرکشی بوضع تحصیلی کارگران مجددا بکارخانه ایشان خواهد آمد

پس‌از پایان این مراسم آقای وزیر کار وسایرمدعوین‌به محیط کارخانه راهنمائی شدندودر آنجا طرز کار ماشین هااز نزدیك مورد بازدید قرار گرفت.

در محوطه کارخانه از طرف آقای جلیل تهرانچی‌خیر مقدم‌گفته شد.

بازدید از کارخانجات تمام اتوماتیك ویتانا که‌در هیچ کجادست کارگران کوچکترین تماسی با محصول ندارد فوق‌العاده موردتوجه آقای وزیر کار وسایر بازدید کنندگان قرار گرفت ودر هر قسمت توضیحات کافی ازطرف مسئولین ومهندسین وافراد فنی داده‌میشد.

آقای وزیر کار در هر قسمت‌از کارگران نیز سئوالاتی مینمود که وسیله کارگران بایشان جواب‌داده میشد.

پس‌از پایان مراسم بازدیدآقای وزیر کار دفتر یادبود کارخانه را که باسلیقه خاصی تزئین شده‌بود امضا کرده‌وضمن قدردانی‌مجدد از مسئولین کارخانجات ویتانا محل کارخانه را ترك کردند.

درپایان وسیله هیئت مدیره کارخانجات ویتانا از مدعوین پذیرائی بعمل آمد وبهر یك از مدعوین نیز هدیه‌ای از محصولات ویتانا تسلیم شد.

آقای جواد تهرانچی‌گزارش جامعی ازبدو تاسیس‌ویتانا، تاکنون ایرادکردند

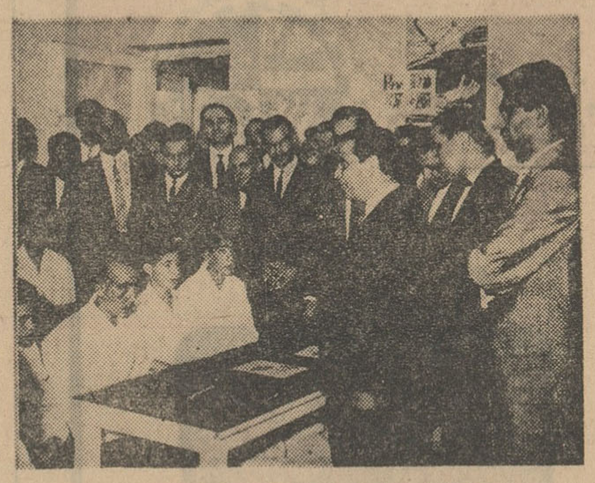

آقای وزیرکار باگشاده روئی و محبت خاصی در کلاس باکارگران صحبت کردند

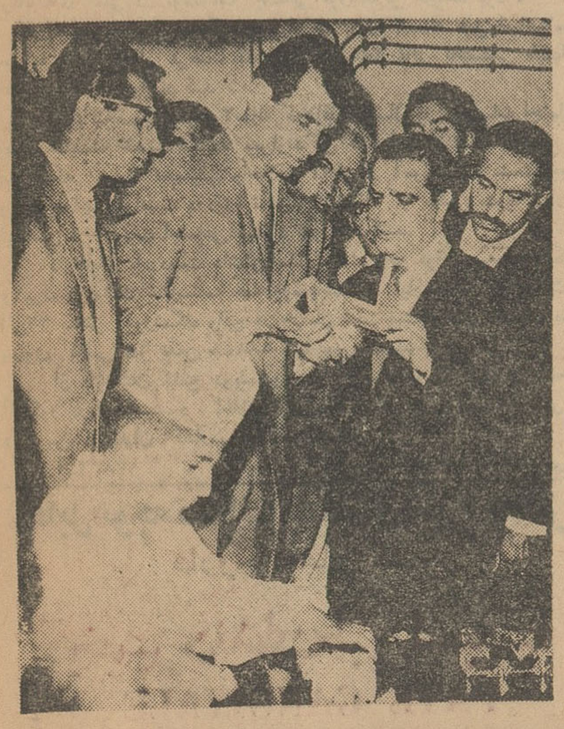

آقای وزیرکار ضمن بازدید ازکارخانجات ویتانا بادقت خاصی محصولات ویتانا را مورد توجه قراردادند

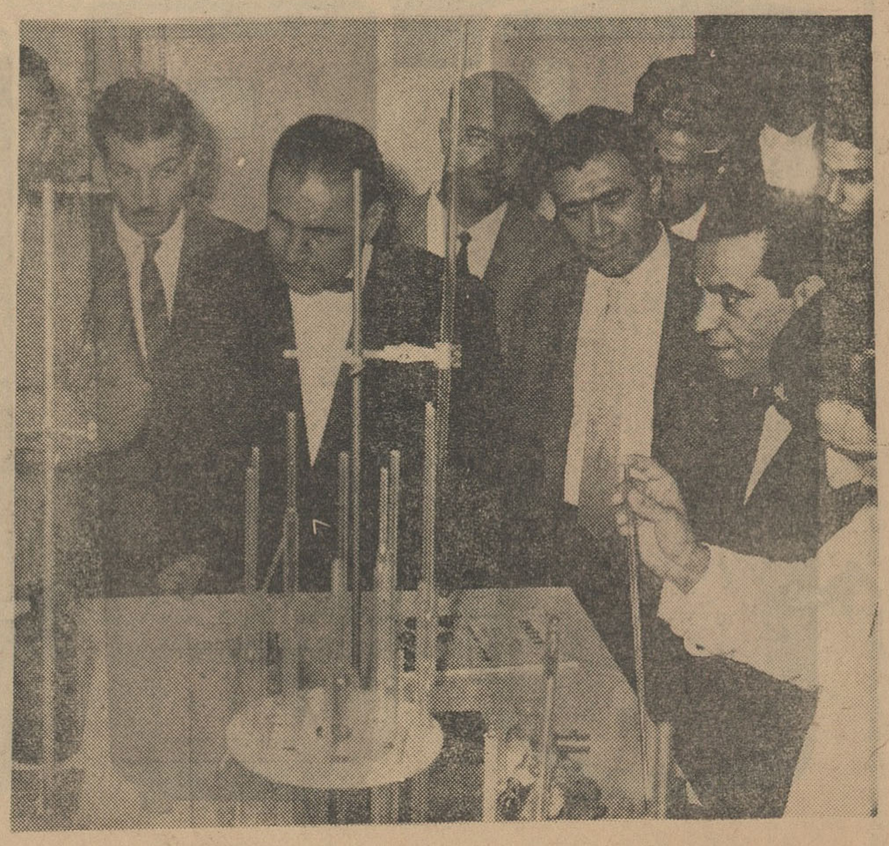

آزمایشگاه مجهز ویتانا مورد توجه فراوان وزیرکار و سایرمدعوین قرارگرفت

کسر بودجه نگرانی ندارد

بقیه از صفحه ۶

و عوارض گوناگون از مردم گرفته‌شود وبین دویست یا سیصد هزارکارمند دولت که قدرت تحرك بکلی از آنها سلب گردیده است مرتبا تقسیم‌شود.

هزارها میلیون ریال برای‌ساختمان سد دز صرف میگردد اما بعداز اتمام سد معلوم نیست صد ها کیلومتر شبکه انتقال و توزیع برق با متعلقات آن ، صدها کیلومتر کانالسازی برای آبیاری، تسطیح وشیرین‌کردن ۱۴۰هزار هکتار اراضی مستحدثه ساختمان‌خانه ومسکن و متعلقات آن برای هزار ها زارع ازچه پولی تامین خواهد شد ویا چندین‌هزار خانوار برزگر مورداحتیاج این اراضی درمنطقه سوزانی چون خوزستان بحکم تجربه همه از گرمای طاقت‌فرسای آن گریزان هستند از کجا کوچ داده خواهند شد ؟

طبق قانون اصلاحات ارضی قرار است دهات مالکین عمده ، حداکثر ظرف دوسال بزارعین منتقل شود و با روشی که دولت اتخاذ کرده خواهی نخواهی همه مالکین بالمآل حاضر به انتقال ملك خود خواهندگردید . قسط اول بهای این املاك که بقول آقای‌دکتر ارسنجانی وزیر کشاورزی کمتر از شش میلیارد تومان نیست از کجا تامین میشود ؟ برفرض امکان تامین اقساط آیا تاثیر پرداخت چنین پول گزافی در تورم قیمتها و فرار سرمایه قبلا سنجیده شده یا خیر ؟ وانگهی اگر قرار است کشور صنعتی گردد بدیهی‌است زارعین‌دهات‌برای استفاده از مزایا و دستمزد بیشتر کماکان روستاها را ترك‌میکنند و بشهرها و مراکز صنعتی هجوم می‌آورند ودر نتیجه دهات تقسیم شده در وضعی بدتر از سابق قرار خواهند گرفت . بنابراین لازم است موضوع صنعتی شدن کشور و تقسیم املاك بین‌زارعین تواما از نظر مسئولین کار بگذرد .

ذکر چند نمونهٔ فوق بعنوان مثال وصرفا برای اثبات این مدعی بودکه اولا نباید بودجه کشور بعنوان‌فهرست جمع و خرج خزانه تلقی گردد. ثانیا نباید تصور نمود که تنظیم بودجهٔ صحیح ودنیا پسند با ارائه یك یا چند راه محدود امکان‌پذیر خواهدبود وبلکه موقع تنظیم بودجه باید بتمام نکات ودقایقی که بنحوی از انحاء به کاملیت و شاملیت بودجه بستگی‌دارند توجه شود وهرمهره درست در جای خود قرار گیرد تا بودجه بتواند در تعیین سرنوشت مملکت نقش برنده را بازی کند والا مسیر انحطاطی بودجه مملکت را به پرتگاه تباهی خواهد کشید .

قبول فرمائید دراین ایام که‌ماجرای بودجه افکار عموم را بخود جلب‌کرده است درنتیجه یك عمر ممارست و مطالعه درکار بودجه تا این دقیقه هشتاد قاعده واصل یادداشت‌کرده‌ام که رعایت هریك موقع تدوین بودجه از واجبات است و چون یقین دارم هنوز نکات زیادی از نظر دور مانده است مصمم هستم پس از تکمیل یادداشتها آنها را بقالب یك برنامهٔ استدلالی جهت «تهیهٔ بودجه سالم» در آورم و بوسیله روزنامه اطلاعات‌تقدیم دولت نمایم باشدکه مورد قبول افتد.

ارادتمند ـ علی‌اصغر فروزان

اروپائیان، الجزایر را

بقیه از صفحه ۱۴

نیست ، روشن فکران شرافتمند هم ، مانند پزشکان و تکنیسین های مجرب و غیره با آدمکشان ارتش سری غیب شان زده است . بسیاری از اینها می توانند ادعا کنند که از ترس‌انتقام مسلمین فرار کرده‌اند ، در حالی که شرافتمند ترین آنها میتوانستندبمانند ومنشاء خدمات پرارزشی برای مردم جنگ زده الجزایر باشند شاید صحبت از دلیل و برهان کردن در کشوری که مردمش بعد از تحمل ۱۳۰ سال‌ستم استعماری تازه در لبه پرتگاه مهیب فقر وگرسنگی ومرض قرار گرفته‌اند، چندان خوشایندنباشد . معذلك‌همه‌کس بچشم بصیرت دید که بعد از استقلال الجزایر، مردمی که حتی حق داشتند آتش خشم و انتقامشان را بنحوی فرو نشانند ، خیلی بزرگوار تر از این بودند که دست خود را بخون دشمن جنایتکاری که مغلوب و بی آبروشده بیالایند . همه کس توانست شاهدباشد که بعد از روز سوم ژوئیه بر خلاف پیشگوئی اروپائیان دست راستی سیل خون درالجزایر براه نیفتاد .

علی‌الظاهر اروپائیان نازك نارنجی هنوز هم بخود حق میدهند تا به مسلمانان «عقب مانده» و «وحشی» سرکوفت بزنند که جنت برین آنهارا تبدیل‌برجهنم سوزان آسمانی کرده‌اند.

دکترها

یکی از غم انگیز ترین جنبه های زندگی امروزی مسلمانان قحطی وحشتناك «دکتر» است . دکتر هائی که غالبافرار رابرقرار ترجیح‌داده‌اند. علاوه بر این در حال حاضر هنوزهم به همان اندازه روز های پیش از استقلال الجزایر مکالمات تلفنی بین الجزایر و دنیای خارج بر قرار است اما چون اغلب اپراتور های اروپائی به فرانسه رفته‌اند لذا طول این مدت انتظار مشتریان سه برابر شده است. در ادارات و بانك ها بلبشوی عجیبی حکمفرما است مسلمانانی که زمام‌کار هارابدست گرفته‌اند از لحاظ غیرت و فداکاری و حسن نیت اسباب شرم‌ساری ابدی‌اروپائیان‌را فراهم کرده‌اند اما همگی تازه‌کارند و وارث اوضاعی هستند که گوئی بدست یك گله از جنایت پیشگان حرفه‌ای و با لفظره و در نهایت قدرت دست های خون و ناپاك ومخرب آنها بوجود آمده است.

از نیویورك هرالد تریبون

قبول دانشجو برای آموزشگاه خدمات اجتماعی

بمنظور تربیت‌مددکاران اجتماعی جهت خدمت در مؤسسات فرهنگی ،بهداشتی ، پرورشگاهها، بنگاههای خیریه ، دارالتادیب‌ها، بیمه‌های اجتماعی ، کارگاهها و همچنین عمران دهات و نظایر آن. آموزشگاه خدمات اجتماعی ۳۵ نفر دانشجوی زن و مرد که واجد شرایط زیر باشند از طریق مسابقه میپذیرد.

۱ـ دارابودن دیپلم کامل متوسطه در رشته طبیعی، ریاضی‌یاادبی یاحداقل معدل ۱۲
۲ـ آشنائی‌بزبان انگلیسی یافرانسه
۳ـ گواهی عدم‌سوءپیشینه وسابقه کیفری
۴ ـ تندرستی کامل
۵ـ سن از ۲۰ تا ۳۵ سال
۶ـ داشتن برك انجام خدمت یامعافیت دائم از نظام‌وظیفه

دوره تحصیلی آموزشگاه ۲سال وساعات آموزش جمعا ۳۳ساعت درهفته که ۱۵ ساعت آن دروس نظری و۱۸ ساعت دیگر مصروف برنامه‌های عملی در موسسات اجتماعی فوق‌الذکر خواهد بود .

فارغ‌التحصیلان آموزشگاه پس از طی دوره ۲ساله طبق اساسنامه مصوبه شورایعالی فرهنك بدریافت **دانشنامه عالی تخصصی خدمات اجتماعی** نائل خواهند شد .

فارغ‌التحصیلان دوره ۲ساله که‌لااقل یکسال در موسسات اجتماعی بطور شایسته خدمت کرده وبرازندگی خودرا نشان داده باشند در صورتیکه سابقه تحصیلی واخلاقی آنان در آموزشگاه مشعشع‌بوده باشد خواهند توانست دردوره تکمیلی یکساله که منتهی بدریافت‌درجه لیسانس در خدمات اجتماعی میشود شرکت کنند.

داوطلبان بادردست داشتن مدارك مشروحه فوق وسه قطعه‌عکس و۲برك رونوشت شناسنامه همه‌روزه باستثنای ایام تعطیل از ساعت ۸ الی۱۲ بدفتر آموزشگاه واقع در خیابان تخت‌جمشید نبش خیابان بندر پهلوی کاشی ۲۸ تلفن ۶۸۸۵۸ مراجعه فرمایند .

از داوطلبان مبلغ دویست‌وپنجاه ریال بابت شرکت در امتحان کنکور دریافت میشود . اطلاعات مربوطه دیگر در موقع نام‌نویسی در دسترس داوطلبان گذارده خواهد شد .

آ ـ ۱۳۸۳۲ آموزشگاه خدمات اجتماعی

قابل توجه دندانپزشکان ومدیران محترم
داروخانه‌های کشور

خمیر دندان طبی اسپسیا
PATE GANGIVALE
SPECIA

بمقدار کافی وارد گردید
نمایندگی اسپسیا درایران
۱ـ۴

بقلم آقای محمد سعیدی

نویسنده «امپرسیونیست»

وقتی رنوار متوجه‌شد که شیوهٔ نقاشان قدیم کهنه شده است و سبك آنان باهمه استادی متناسب با ذوق و خواسته زمان نیست نبوغ هنری او براهی نو رفت و مکتبی تازه درنقاشی گشود .

رنوار میدید رنگهای تیره و سوخته پرده‌های قدیم دیگر توجه مردم قرن نوزدهم راکه آدمیانی مرفه و آسوده بودند ودرپی رنگهای روشن ونشاط آور میشتافتند چندان جلب نمیکند .

میدید قیافه‌های موقر و جامه‌های سنگین دورهٔ رنسانس بدرد مردمی که دورهٔ انقلاب راطی کرده واز اسارت قیود فردی واجتماعی قرنهای متمادی بدر آمده‌اند و میخواهند بسادگی و سبکروحی زندگی کنند نمیخورد .

میدید بسکه استادان قدیم بموضوعات کهنه پرداخته وجزاساطیر یونان و رم وداستانهای کتاب مقدس و سرگذشت اباء مسیحی موضوعی دیگر را درپرده های خود نقش نکرده‌اند مردم از این تصویرها ونقاشی ها خسته شده‌اند ، آنوقت شیوهٔ نو از خود ابداع‌کرده‌که هرچند مردم درآغاز با آن مخالف بودند و مفهوم آنرا بدرستی درك نمیکردند اما از همانوقت جواب خواسته‌های آنها را میداد و روحیه عصر را در خود منعکس میساخت .

رنوار قرق رنگهای تیره وکدر را شکست و متوجه رنگهای روشن وبراق اصلی شد و دربرابر نگاه حیرت‌زدهٔ معاصرین خود رنگهای تند زرد و سبز و آبی و سرخ را درنقاشی‌های خویش بکار برد . بجای پرداختن بشرح احوال اولیای مسیحیت یا داستانهای زوپیتر واشیل و هرکول شروع به تصویر زندگانی روزانه مردم کوچه و بازار کرد و زنان ومردان بیخیال و سبك جامه را که درکافه‌ها نشسته ویا درمجالس طرب پای کوبی میکردند درپرده‌های خود مجسم میساخت .

کار صورتسازی بسبك قدیم را بدوربین عکاسی واگذار کرد و خود بجای آنکه روزها و بلکه ماههای متوالی در نگارخانه خود بنشیند و رنگها را بهم مخلوط کند و صورت فلان دوك ونیزی یا تاجر هلندی را بکشد با خطوط سبك ولی محکم و رنگهای اصیل و روشن به تصویر رقاصه‌های کافه‌ها واستحمام زنان زیبا و گردش مردم درچمن زارها و کنار دریا و خلاصه از مناظر زنده و جانداری که اثراتی از زیبائی‌خود درخاطر او میگذاشت پرداخت .

رنوار و همکاران او پرده‌های نقاشی خودرا بی‌آنکه اسمی روی آن بگذارند در دکه‌های نقاشی میآویختند ومردم آنزمان که مثل ابناء همه ازمنه واعصار مخالف سرسخت هرشیوهٔ نو وهربدعتی هستند با نظر اعتراض واحیانا استهزاء باین نقاشی‌ها مینگریستند چنانکه وقتی «رنوار» پردهٔ از منظرهٔ غروب آفتاب را درنمایشگاه گذاشته بود ظریفی گفت « اینهم امپرسیون نقاشی از غروب آفتاب !» قضا را همین نام که از روی طنز و شوخی ادا شده بود برروی سبك نقاشی رنوار وسایر استادان این فن همچون «مانه» و «مونه» و «پیسارو» ماند واتفاقا اسمی است بسیار با مسمی برای این سبك چون درواقع نقاشی تاثری راکه شخصا از مناظر ومرایا واز زیبائیهای این جهان حاصل میکند برروی پرده نقش میزند و دیگر توجهی باصول و قواعد متداوله نقاشان قدیم ندارد .

.

اگر بتوان اصطلاح «امپرسیونیسم» را درمورد سبکهای ادبی نیز بکار برد باید گفت شیوهٔ دشتی درنوشتن تراجم شاعران بزرگ ـ حافظ ومولوی و سعدی وخاقانی ـ به تحقیق همان شیوه امپرسیونیسم است.

دشتی هنگامیکه بمطالعه دراحوال وآثار شاعران فارسی پرداخت متوجه شدکه سبك‌تذکره‌نویسان قدیم سبکی‌کهنه وتنك‌مایه و نامتناسب با موضوعات آنهاست : عبارت پردازیهای آتشکده و مجمع الفصحا هیچگاه سیمای حقیقی گویندگانی را که کلام آنها آهنك جاودان روح ایرانی است نمیتواند مجسم نمود .

دید با کشف مولد ومدفن ویافتن تاریخ تولد ووفات سعدی و حافظ چیزی برمعرفی حقیقی آنها یا برعظمت مقام آنان نمی‌افزاید .

دید مردم این زمان از شعر چیزی دیگر غیراز استحکام الفاظ و قدرت سبك و تسلسل قافیه می‌طلبند و شعر خوب درنظر مردم این روزگار آنستکه عواطف انسانی را تحریك‌کند وتاثرات اورا برانگیزد و دری از بهشت احساسات و اوهام و تخیلات بروی او بگشاید : لاجرم آنکه بانقد شعر وشناساندن شاعران سروکار دارد باید جنبه‌های مادی آنانرا کنار بگذارد وآثار آنانرا ازدریچه اندیشه‌ها وعواطف واحساسات نگاه کند .

دشتی کار تحقیق و تتبع در زندگانی شاعران خودرا به فضلا و دانشمندانی که بیش‌از او حوصله تجسس وکاوش‌درمتون تاریخ دارند واگذارکرد وخود به توصیف زیبائیهائی‌که درآثار این‌خداوندان قریحه یافت پرداخت وتاثرات شخصی خویش را از اینهمه زیبائی بیان‌کرد.

همچنانکه پرده نقاشی رنوار تجسمی از تاثر شخصی او از منظرهٔ غروب آفتاب است و رنگها و خطوط آن پرده ربطی به قواعد و اصول کلاسیك نقاشی ندارد همچنان نیز «نقشی از حافظ» یا «شاعر دیرآشنا» مظاهری از تاثرات شخصی دشتی و قریحهٔ ممتاز او درتشخیص زیبائی های معنوی است ودراینجاست که مکتب رنوار درنقاشی و سبك دشتی درنویسندگی هردو به «امپرسیونیسم» میگراید .

با اینهمه بقول آقای دکتر خانلری نوشته‌های دشتی درمعرفی حافظ و دیگر شاعران بیش‌از از هرکتاب دیگری درایران مؤثر بوده است زیرا قلم جاندار و جمله‌های خوش آهنك والفاظ پر «رنك» او بمذاق خوانندگان خاصه جوانان شیرین و دلنشین است واز اینرو حافظ و مولوی و سعدی و خاقانی از راه نوشته‌های او بیشتر بمردم فارسی زبان معرفی شده‌اند .

فروشگاههای تهران نوشماره ۱۰۱۵ تلفن ۷۹۶۸۱ـ۷۵۱ ۷۹ نادری پاساژ ایفل تلفن ۳۶۶۲۳ میدان ژاله اول خیابان فرح‌آباد تلفن ۳۴۲۸۶
آ ـ ۱۴۰۰۰

اجتماعی

گفتگوی تلفنی مردم

به شماره ۳۰۰۱۰

همه روزه غیر از روزهای تعطیل بین ساعت۶تا ۷ونیم بعداز ظهر تلفن کنید وبامامشکلات و دردلهای خودرا در میان بگذارید مادر همین ستون حرفهای‌شما را بگوش مسئولین امور میرسانیم.

درددل اهالی تیر دوقلو

* الو، اینجا تیر دوقلو است! مدتی است سازمان آب از مردم این محل پول گرفته که لوله‌کشی‌کند اما تابحال اقدامی نشده، توی روزنامه بنویسید وبدردمردم ساکن این حدودبرسید.

عباس عظیمی

اداره نمایشات توجه کند

* اکران سینماهای تهران بافیلم مطابقت نمیکندوقیافه‌ها واندازه‌ها خوب دیده نمیشود این موضوع باید مورد توجه اداره نمایشات وزارت کشور قرارگیرد. سینما برو!

نرخ تدریجی

* بخش تزریقات درمانگاه نارمك برای خود نرخ تدریجی درست کرده است . اول‌شب برای تزریق هرآمپول ۱۵ ریال اواسط شب ۲۰ ریال و آخرشب ۳۰ ریال از مردم پول میگیرد.

ابوالفتح مرعشی

آیا ممکن است

*آیا ممکن است کلانتری ۲۵ کافه رستوران باستانی واقع در خیابان شمیران را ملزم باجرای مقررات نموده و نگذارد با نصب‌چند بلندگو صداهای گوشخراشی پخش کندو تاشعاع چندکیلو متر از کافه آسایش اهالی را برهم زند .

محمد مسعودیان

دوست عزیز پول مارا پس بده !

*آقای راننده تاکسی شماره -۷۷۲۹۳یا ۷۷۲۹۲ که خود رابنام حسن‌آقا معرفی نمودید بیش از یکماه از وعده شما میگذرد بطوریکه این جانب بدون شناسائی ویا یادداشت نمودن نام ومشخصات شما فقط از لحاظ نوع‌دوستی مبلغ ۳۰۰ریال برای تهیه دوای بچه خود بشما قرض دادم سمانیز مردانگی نموده بهمان آدرس بپردازید اگر هم‌فعلا مقدور نیست مراتب رابا تلفن ۲۷۰۶۰ اطلاع فرمائید که رفع‌شبهه بشود متشکرم .

دوست ناشناس‌شما.

بخیالشان من پسر حاجی هستم!

*اتفاقی افتادو سر مخلصتان‌شکست به بیمارستان رضاپهلوی‌در شمیران مراجعه کردم، بعداز مدتی دربدری ، دکتر آمد وسرمراکه خون شدت ازآن جاری بود زخم بندی کرد . کارش که‌تمام‌شد، من بحساب اینکه بیك بیمارستان عام‌المنفعه (یعنی مجانی!) آمده‌ام پول‌ندادم وسرم راانداختم تاخواستم ازدردرمانگاه بیرون بیایم جلویم را گرفتندو گفتند ۳۵ تومان لطف کنید ، از تعجب تیم‌بالارفت چون اگرقراربود مخلصتان پول‌خرج‌کند میرفت‌بیمارستان‌خصوصی و ۵ تومان خرج‌سرشکسته‌اش میکرد. مارفتیم آنجاکه پول ندهیم‌بخیالشان من پسر حاجی هستم که ۳۵ تومان بالای زخم سرم بدهم .

هوشنك -م

اینکه وضع نمیشود

* آقا بنویسید درخیابان فلاح زن وبچه مردم از دست اوباش چه‌کارکنند و به‌کجا بروند . شما از طرف‌ما از کلانتری ۱۴ بخواهید که این مزاحمین را از جلوی قهوه‌خانه‌ها و بنگاههای این خیابان دور کنند . اینکه وضع نمیشود

همایون - بن‌جواد

STRICK & ELLERMAN LINE

خط کشتیرانی استریك‌والرمن

حالت کشتیهای استریك والرمن در بنادر ایران

مورخه ۲۵ر۵ر۴۱

نام‌بنده	نام‌کشتی	تاریخ‌تقریبی‌ورود
بندرعباس برای تخلیه	عربستان سفر ۳۹	درحدود۷سپتامبر
خرمشهر برای تخلیه	بلوچستان سفر ۱۷ (دفعه۲) دربندراست	
	ارمنستان‌سفر ۳۱	درحدود ۱۷ اوت
	مورستان سفر ۲۸	در حدود ۱۸ اوت
	نگارستان سفر۳۸(دفعه۲)	درحدود۲۳اوت
	گرجستان سفر۲ (دفعه۲)	درحدود ۲۶ اوت
	عربستان سفر۳۹	درحدود ۱۷ سپتامبر
خرمشهر برای بارگیری	مورستان سفر ۲۸	درحدود ۱۸ اوت بمقصد عدن آونموث ولیورپول

نمایندگان-تهران

شرکت گری مکنزی محدود

خیابان فردوسی - ساختمان امینی

تلفنهای ۳۵۱۸۳- ۳۳۵۰۷-۳۰۴۲۶۰

خرمشهر شرکت گری مکنزی محدود

صندوق پستی شماره ۳

سوسك و مورچه

بقیه از صفحه ۵

اینست که جانورانی‌ازقبیل سوسك، و مورچه که در دکان های نانوائی فراوان یافت میشوند و لانه میگذارند داخل آرد و خمیر نشوند که برشته شده آن بدست مردم برسد ! در این مورد ظرف‌چند ماه گذشته سخت‌گیری های لازم بعمل آمد باین ترتیب که‌بار اول تذکر داد میشد و برای بار دوم و سوم متخلفین تحت تعقیب قرار می گرفتند . بعضی دکانداران با وجود اینکه بیش از خرج کاشی کاری‌جریمه دادند با ماموران دولت لج بازی داشتند و بالاخره چون میدیدند که صرف نمی کند و ما مرتب آنها را جریمه می کنیم ناگزیر این دسته هم اقدام بکاشی کاری و استفاده ازمشغل های بی دود کردند .

نان سالم

رئیس اداره بهداشت بهداری‌شهرداری گفت: سابق بر اینکه در دکان های نانوائی از مشعل های بی دودواستفاده نمیشد ، چون‌عمل احتراق کامل انجام نمیگردید ، بخصوص در تنور های سنگکی ذرات نفت‌سیاه روی نان می‌نشست و آنطور که باید نان سالم‌بدست مردم نمی رسید ، اما با کنترل های دقیقی که صورت گرفته است در حال حاضر کلیه نانوائی ها از مشعل های بی دود استفاده میکنند و چون در کار این مشعل ها عمل احتراق بطور کامل صورت میگیرد میتوان بمردم اطمینان داد که نان سالم به دستشان میرسد .

ما از مردم‌دعوت میکنیم در صورت مشاهده دکان های نانوائی کاشی‌کاری نشده مراتب را بما اطلاع دهند و به صاحبان نانوائی هائی‌که تا کنون‌اقدام بنصب دستگاه های مشعل بی دود نکردند اخطار می کنیم که چنانچه دودی از دود کش نانوائی آنهادیده شود تحت تعقیب‌قانونی‌قرار میگیرند.

جدول کلمات متقاطع شماره ۲۱۷۵

افقی:۱- شاعرعقیده داشته که‌در مقابل رخسار دلدارش روی نهان کند-پیرو مغ ۲- خوش اقبالترین کچل عالم -ماهماست برسر عدم توازن آن گفتگو است۳-از ادوات نشانه روی- پیشوای مذهبی- چنك ٤-حرف تعجب کشدار- پست- علامت جمع-دستش نزنید وامی رود- تندی - برادر ٦- هیزم -از محصولات‌هند! ۷-رمق-نوعی خیار غیر خوراکی- مادر نازی۸- زغال سوخته -کیمیای سعادت- لابدروز- گاری‌نیز برای کشیدن آن همه جا راکن فیکون خواهند کرد۹-عمیق ترین چاه -لذت بردن - پاپوش خنك‌وراحت اما منسوج۱۰-حیوان افسانه‌ای آتشین مزاج- خواب ۱۱- درویش مرحب بردوش میکشید- اسمش بخوبی در رفته است.

عمودی: ۱-زبان بسته به کنجی نشسته-بد گوئی ۲-وصفی برای دهان -واحد وزن ۳-واحد باسلق -از پولها ی‌خارجی-سخن گفتن نتواند ٤-ضربه‌وتکان‌شدید وناگهانی-صاحب‌الکرالاصوات- علامت جمع ۵ - نیم‌تنه کوتاهی که خاله خانباجی‌های قدیم می‌پوشیدند-یك قرن -بر گزیده ودانشمند٦-قیمت ندارد-خشم و عصبانیت ۷-آغوش-جهاز عروس را توی آن میگذاشتند-جدید ۸-درختی است-سابقا از لوازم حتمی‌هرخانه‌ای بود- ابزار استماع ۹-بحث‌وگفتگو- دو نقطه را بهم وصل میکند-در امان ۱۰-زیبارو- از قهرمانان نمایشنامه اتللو ۱۱ - اسمش آدم را بی‌اختیار بیاد سهراب می‌اندازد - فقط محصول اندیشه‌و پندار است وگرنه حقیقتی ندارد.

حل جدول شماره ۲۱۷٤

	۱	۲	۳	٤	۵	٦	۷	۸	۹	۱۰	۱۱
۱	چ	ا	ل	ت	و	■	ج	س	ا	ر	ت
۲	ا	ج	ر	س	ر	ا	ج	ت	■	ک	■
۳	ر	ل	س	ل	ک	■	ر	و	ب	ر	■
٤	ش	■	ر	ت	■	ن	خ	■	س	ی	ه
۵	م	ن	ج	و	ق	■	و	س	■	ه	■
٦	ق	ی	ر	ا	ر	■	ب	ی	ر	ن	ش
۷	■	م	■	ن	ی	م	ا	ه	ر	و	■
۸	ه	ج	ل	■	ب	ل	■	س	ن	ش	■
۹	س	ه	ن	د	■	ب	س	ت	■	ع	م
۱۰	ت	■	ب	ی	ر	د	ن	■	س	ن	ا
۱۱	ه	م	ر	ن	ش	■	د	ه	س	ا	ل

انجمن‌های محلی

درانجمن جوادیه

مواظب باشید که نهر فیروز آباد دیوانه است

جلسه انجمن محلی منطقه شش جوادیه با حضور آقایان شریف میرصمدی ، کریم پور، الهی،ده‌بزرگی ، رضوی ، اسکندری ، برزگر، دلاور و جمعی از معتمدین تشکیل شد.نماینده شرکت مقاطعه کار مامور پوشاندن روی نهر فیروزآباد نیز در جلسه شرکت‌داشت .

آقای میرصمدی گفت از نخست‌وزیر و شهردار کمال تشکر راداریم که‌دستور پوشش روی نهر را داده‌اند و اینکار عملادر جوادیه آغازشده. وی گفت دراین موقع از سال که شهرداری با بحران مالی روبرو است اختصاص مبلغ هنگفتی جهت پوشاندن روی‌نهر کمال علاقه شهردارا بمردم جنوب شهر میرساند یك عضو انجمن گفت پزشکانی که‌در جوادیه مطب دایر کرده‌اند بعداز ظهر باین منطقه می‌آیند و درنتیجه قبل‌از ظهر جوادیه پزشك ندارد وداروخانه‌های موجود در جوادیه شبهابسته است‌و مردم از این لحاظ در زحمت هستند ناطق درخواست کرد تا وزارت بهداری ترتیبی بدهد تا پزشك کشیك در جوادیه معین شود ویك داروخانه شبانه‌روزی باشد .

درمانگاه جوادیه دارو ندارد هربیماری که‌مراجعه میکند بایك‌قرص مسکن اورا درمان میکنند .

معتمدین محل از رفتار نانواهای جوادیه شکایت کردند و گفتند که نانرا خشك و بدون کشیدن میدهند واگر کسی اعتراض کند نان اورا چنا ن‌خمیر درمی‌آورند که نتواند بخورد .

آقای ده بزرگی گفت حال که این همه خرج برای پوشش نهر فیروز آباد صرف میکنند خوبست بدانند که‌این نهر نهر دیوانه‌ای‌است ویکوقت درتابستان چنان سیل درآن جاری‌میشود که همه چیز راباخود میبرد وی‌درخواست کرد تا درسرچشمه نهر مامورین سدی احداث کنند تاآب نهر بطرف غرب تهران برود. درپایان اعضای انجمن ازموسسه اطلاعات که پیشقدم در امر پوشاندن روی نهر بودتشکر کردند .

درخیابان آریانا واشرف پهلوی

برق ضعیف است

جلسه انجمن محلی خیابان های آریانا اشرف پهلوی با حضور آقایان احمدفیض بخش ، منصور مبشر ، حاج غلامعلی جعفری ، حاج احمد ذوقی، حاج حسن پارسا ، احمد جانفشان ، لطفاله علومی ، رضا بابائی ،وحاج علی دهقان درمنزل آقای لامع زاده تشکیل شد آقایان امیر صالحی‌و محمد رئیس‌و معاون برزن بیست ویك دراین جلسه حضور داشتند . آقای لامع زاده گفت تخلیه قطعه زمین چهارراه گلی بوسیله مامورین برزن موجب جلب رضایت مردم شده‌و بدین لحاظ ازبرزن قدردانی کرد. آقای محمد ازدری باتفاق چندنفر از ساکنین گفتند که برزن قطعه زمین دیگری راکه دراین خیابان واقع است سرو سامان دهد .

آقای مبشر درخواست کرد تا مامورین برزن از ریختن زباله در کوچه پورنظری جلوگیری نمایندو آقای عزیز سلطانی از عضویت‌انجمن استعفا کرد .

آقای احمد جانفشان گفت برزن رابه محل سابق دبیرستان آریانا انتقال دهند. آقای لامع‌زاده درباره رختشویخانه صحبت کرد و آقای حاج غلامعلی جعفری از خاموشی برق فروزان و ضعف ولتاژ برق شکایت نمودو از رئیس برزن درخواست کرد تا در این مورد اقدام لازم بعمل آورد .

آقای لامع‌زاده گفت شرکت برق فروزان مدتی‌است مالیات برق‌را بنفع خود وصول کرده‌و بشهرداری نمیدهدودرخواست کرد تا رئیس برزن دراین مورد اقدام نماید .

انجمن محلی‌پارك ولیعهد

دبستان و دبیرستان گردو خاك سلامتی مردم راتهدید میکند

جلسه هفتگی انجمن محلی پارك - ولیعهد با شرکت کلیه آقایان اعضای انجمن و عده‌ای از معتمدین محلی بریاست آقای شاهپور خسروی‌بختیاری تشکیل شد پس از شور و تبادل نظر پیرامون عمران و آبادی محلی چون در این جلسه آقای‌رکنی رئیس فرهنك ناحیه ٦ حضور داشت و محل از نظر دبستان فوق‌العاده در مضیقه و فاقد دبیرستان دخترانه و پسرانه میباشد بوسیله آقای احد سلامی از آقای رکنی در خواست گردید نسبت به تاسیس دبستان و دبیرستان در محل که بالغ بر دویست هزار نفر جمعیت دارد اقدام عاجل نمایند .

انجمن محلی شرق‌مهرآباد

جنوبی

جلسه انجمن محلی منطقه مهر آباد جنوبی با حضور کلیه اعضاء تشکیل شد . در این جلسه به تصویب اعضای انجمن طی نامه‌ای از نخست وزیر در خواست کردند تا نسبت باسفالت‌و نهر سازی خیابان های اصلی این منطقه اقدام شود اعضای انجمن گفتند که منطقه مهر آباد دارای بیست وپنج هزار نفرسکنه است‌و چهل‌و دوخیابان اصلی و فرعی دارد . اهالی اعلام کردند که بعلت عبور و مرور اتومبیل ها از خیابان های خاکی گردو خاك سلامتی سکنه را تهدید میکند .

نامه‌ای از یك کارمند قدیمی دولت

بقیه از صفحه ۵

بدون یك توصیه یا سفارش من هنوز نفهمیده ام فایده اداره نظارت بر- گمرکات خوزستان چیست - خوب است آقای وزیر بازرگانی تحقیق کنند که این اداره جدید الولاده که شان‌نز ولش جدید و بمنظورشاید این بوده که حقوق کلانی به‌شخصی که رئیس آن میشده است برسد - «میزان حقوق‌را هم آقای وزیرتحقیق فرمایند» از روز تاسیس تا امروز چه‌خدمتی کرده و چه فایده رسانیده است شاید واقعا مفید بوده وبنده جاهل هستم - البته منظور ازتحقیق سئوال فقط و شنیدن جواب فقط نیست بلکه منظور از تحقیق رسیدگی حقیقی است . بنده خیال میکنم بابودن آنهمه تشکیلات دیگر اداره بنام‌نظارت اگر هم مضر نباشدمزاحم و دست و پاگیر و زائد است یاباید جمع کار نکند و یا اگر بخواهدکاری کند معنی آن طول دادن جریان کار است . بنده با آقای بهشاد که رئیس جدید اداره نظارت شده اند دوست و همقطار قدیم هستم گرچه با بعضی از سلیقه های اداری ایشان مخالفم مثلا موقعی که در گمرك مهر آباد اخیرا وقایع بد رخ داد جناب ایشان فرموده بودند که : دزدی همیشه در گمرك بوده !؟ و این کلمه کفر است که از دهان یك گمرکچی قدیمی که دیسیپلین و پاکی گمرك قدیم‌را دیده بود خارج شود با اینهمه خدا شاهد است که مطلقا حسد نمیکنم که چرا ایشان بآنمقام و آن حقوق رسیده‌اند بنده منظورم این است که حال که رئیس دولت واقعا ادارات زائد را حذف میکند آقای وزیر بازرگانی هم اگر این اداره را زائد میدانند راضی نشود که دست به ترکیبش نخورد - من شنیده ام آقای بشیر فرهمند معاون وزارت بازرگانی هستند اگر ایشان همان آقائی باشند که موقعی که‌من رئیس ایالتی گمرکات آذربایجان بودم ایشانهم رئیس دادگستری آن ایالت بودند قطع دارم که چون مرا میشناسند خواهند فهمید نامربوط حرف نمیزنم .

بازنشسته‌حسین‌گویا

رُکنِت هالهٔ ناپیدا

گردونه

مرکز پخش برای تهران و شهرستانها

فروشگاه احسان لاله‌زار

پاساژ نور-تلفن ۳۸٦۸۰

نماینده فروش مسجد سلیمان - فروشگاه منصوری جنب بانك بازرگانی . فروش در کلیه داروخانه‌هاوفروشگاه های معتبر.

نماینده فروش - تهران خیابان رودکی‌روبروی‌سینمای کارون فروشگاه پوری. آ-۱۳۹۸۰

شرکت سهامی ۱۸

از محل سابق به ساختمان جنرال واقع در خیابان کیوان - تحت جمشید جنب میدان کاخ پلاك ٦۷ انتقال‌یافته است. آ-۱۳۹۷۲

روزنامه سیاسی وانتقادی خدنك

همه هفته روزهای شنبه‌درسراسر کشور منتشر میشود

گلها احتیاج بتوجه وپاکیزگی بیشتری دارند

طراوت ونشاطی که بعد از هر استحمام احساس میشود انعکاس اثر عالی حمام در دستگاههای درونی ماست .

آب گرم کن ارج تمام اتوماتیك

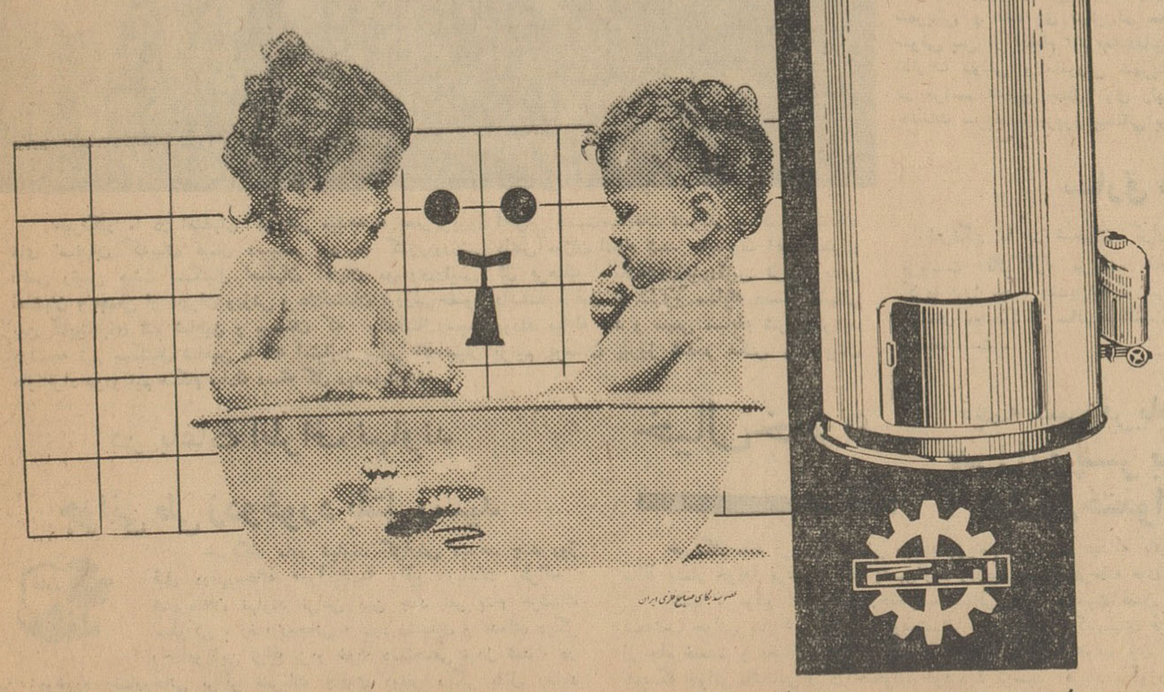

فروشگاه ارج خیابان فردوسی مقابل کوچه خندان، سایر فروشگاههای معتبر- درشهرستانها- نمایندگیهای ارج

خبرنگاران ما از شهرستانها اطلاع میدهند

سیل مهیب

جوان ۱۷ ساله‌ای طعمه سیل شد وپنج دستگاه‌خانه‌های کشاورزان منهدم گردید

هنوز میزان خسارات وارده بکشاورزان معلوم نشده‌است

خبرنگار ما درطالقان طی گزارشی اطلاع میدهد : چندروز قبل در قریهٔ «کته‌ده» طالقان طی بارندگی شدیدی سیل جاری شد . جریان این سیل مهیب از کوهستان های اطراف بطرف قریه سرازیر گردید و ابتداقسمت بیشتر مزارع قریه را منهدم ساخت . جوان ۱۷ ساله‌ای ازاهالی قریه بنام مستعلی فرزند جمعلی سوار برالاغ از مزرعه بطرف خانه میامد که در مسیر سیل قرار گرفت وسیل‌خروشان درسید و اورا باالاغش طعمه خود ساخت .

این سیل مهیب سپس بطرف قریه «کته‌ده» سرازیر گردید و خانه های اهالی را فرا گرفت. دراین جریان پنج دستگاه خانه خشتی و گلی از اهالی منهدم شدواثاثیه این خانه ها نیز طعمه سیل گردید. مردم قریه که نمیتوانستند در خانه ها باقی‌بمانند و برای جلوگیری از جریان سیل اقدامی نمایند سراسیمه خود را بارتفاعات اطراف قریه رسانیدند و ناظر جریان سیل بخانه های خود بودند . هنگام غروب بود که جریان شدید سیل تخفیف یافت‌وبااطلاع‌جریان بخشداری وژاندارمری طالقان‌مامورین بقریه‌مزبور عزیمت کردند و جنازه مستعلی جوان ۱۷ساله‌ای راکه طعمه سیل شده بود مسافتی دورتر از قریه پیدا کردندو پس‌از انجام تشریفات قانونی‌مدفون ساختند . خبرنگار ما اضافه میکند این سیل مهیب در قریه«کته‌ده»مزارع کشاورزی را منهدم کردو پنج دستگاه خانه های کشاورزان را ویران کرد و جوانی هم طعمه سیل شد در قریهٔ «آرموت» یکی دیگراز قراء طالقان نیز سیل بمزارع کشاورزی خسارات فراوان وارد آورد ولی خوشبختانه در این قریه تلفاتی نداشت و خانه های اهالی نیز از آسیب سیل مصون‌ماند. هنوز میزان خسارات وارده بکشاورزان قراء «کته‌ده» و «آرموت» تعیین نشده است .

شهردار مامونیه زرند

فعلا مقدمات شروع کارشهرداری را فراهم میکند

بطوریکه خبرنگار ما در مامونیه زرند گزارش میدهد از طرف فرمانداری شهرستان ساوه باموافقت اعضای انجمن شهر مامونیه زرند آقای رضاقلی سبحانی بسمت شهردار مامونیه تعیین گردید وباورود باین محل مشغول کار شد . چون آقای سبحانی اولین شهردار مامونیه زرند است هم اکنون مشغول مطالعه برای تکمیل‌کادر پرسنلی شهرداری و فراهم آوردن مقدمات وصول عوارض وتامین درآمد برای شهرداری میباشد. اهالی اظهار امیدواری میکنند که باشروع کار شهردار مامونیه زرند نسبت به انجام اصلاحات عمرانی در مرکز بخش وسیع زرند اقدامات موثری صورت گیرد و در آینده‌ای نزدیك نقائص موجود مرتفع شودووسائل آسایش اهالی مامونیه از هرلحاظ فراهم شود .

قربانی حادثه

خبرنگار ما در شمیران گزارش میدهد ساعت پنج بعد از ظهر پریروز اتومبیل جیپ استیشن شماره ۹۲۴۳ برانندگی (فلکن) هنگام عبور از چهار راه پسیان جاده پهلوی شمیران با کودکی بنام حسن وزیری تصادف‌کرد و بسختی مجروح شد کودك مجروح جهت معالجه به بیمارستان رضا ـ پهلوی انتقال‌یافت ولی باوجودکوشش وفعالیت‌پزشکان براثر شدت‌جراحات وارده جان سپرد .

باتشکیل کنفرانس اداری دادگستری ششمین طرح انتشاراتی رادیوخراسان‌اجراشد

خبرنگار مادر مشهد گزارش میدهد : چندروز قبل ششمین طرح‌انتشاراتی رادیو خراسان باتشکیل کنفرانس اداری دادگستری اجرا گردید. دراین کنفرانس بنابدعوت آقای معاون‌زاده رئیس کل تشکیلات دادگستری‌خراسان آقایان‌صدقیانی‌فرماندار مشهد ، روسای ادارات دولتی، نمایندگان طبقات مختلف اهالی ، روزنامه نگاران، قضات دادگستری و کارمندان آن حضور داشتند . کنفرانس مزبور درسالن دادگستری شهرستان مشهد تشکیل گردید و آقای معاون زاده رئیس کل تشکیلات دادگستری خراسان شرح مبسوطی درباره تشکیلات دادگستری خراسان و چگونگی انجام امورقضائی درمشهد وسایر شهرستانهای خراسان بیان داشت. درعکس بالارئیس کل تشکیلات دادگستری خراسان شرح تشکیلات دادگستری این استان و طرز رسیدگی بپرونده های قضائی را بیان میدارد .

مار در خزینه حمام زنانه !؟

..وای..آبجی سکینه..ما..ما..مار.

این صدای فریادی بودکه در میان غلغله وغوغای‌حمام زنانه قریهٔ گلینك طالقان طنین انداخت و برای یك لحظه هیاهوی حمام زنانه تبدیل بسکوت مطلق شد بعداز آن‌تمام زنها باجیغ ودادو فریاد ، سروتن نشسته از حمام بیرون ریختند ...

شوخی نبود ، یك‌مار عظیم‌الجثه در خزینه حمام‌زنانه قریه‌گلینك طالقان راه یافته بود . شاید آمده بود زنهارا بترساند !

ولی هرچه بود بافریاد استمداد زنی‌که بخزینه حمام رفته ومارا درخزینه دیده بود سایر زنها سراسیمه از حمام گریه «سربینه» ریختند .

آبجی سکینه حمامی قریه ترسان و لرزان خودرا بر سر خزینه حمام رسانید ودید رقیه باجی زنی‌که مارا درخزینه دیده فقط توانسته است خودرا از خزینه بیرون اندازد و غش کند !

زنها لخت‌و عور درسربینه حمام ولوله براه انداخته بودند وازترس ، جرات نداشتند وارد‌حمام گرم شوند‌و شستشو کنند.

این خبر بگوش سایر زنهای قریه رسید وشوهرانشان هم از این جریان مطلع شدند .

بهر ترتیب بود رقیه باجی رابخارج حمام رسانیدند و بهوشش آوردند .دیگر زنها نیز سروتن‌نشسته لباس‌پوشیدند واز حمام خارج شدند بعداز آنکه زیراب خزینه حمام رازدند وخزینه راخالی کردند مارلاکردارا که باعث ترس‌و وحشت زنهای قریه شده بود گرفتند و کشتند.. در تحقیقاتی که بعمل‌آمد معلوم شد این‌مار از مجرای آب حمام وارد خزینه شده‌و باعث ترس ووحشت زنها گردیده است . بهرحال هرچه بود بخیر گذشت !

زن‌ومردهوسران

جوانان محل پس از دستگیری این زن و مرد هوسباز دستهایشان راباطناب بستندوآنهارا درکوچه و خیابان گردانیدند

اززاندارمری بدادگاه واز آنجا روانه زندان شدند

خبرنگار ما در سیاهکل مینویسد چند روز قبل در سیاهکل همهمه و هیاهوی عجیبی برپا شد و مردم از هر طرف برای تماشای زن و مردی که هنگام‌ارتکاب گناهی‌بزرگ بوسیله اهالی دستگیر شده بودند هجوم میاوردند . جریان از اینقرار است که : زنی هوسران از اهالی‌سیاهکل بنام صفیه که چهار شوهر کرده و ازشوهر های قبلی خود چندین‌فرزند پسر و دختر بزرگ و کوچك دارد با اینکه با پنجمین شوهرش که خیلی از خودش جوانتر است بسر میبرد معهذا با مرد مسن و هوسبازی از اهالی بنام حسین که او نیز از همسر قبلی خود دارای چند فرزند بزرگ وکوچك میباشد روابطی‌برقرار کرد .

صفیه از مدتها قبل دل به حسین بسته‌بود و تاکنون چندین بارشوهرش در اینمورد بدادگاه شکایت کرده و حتی یکبار از شدت عصبانیت ویرا مجروح کرده بود . حسین هم چند مدتی باتهام هوسبازی بزندان افتاده و مدتی در زندان بسر برده بود ولی این شکایات و تنبیهات موجب عبرت آنان نشده بود و این زن و مرد هوسران همچنان بکار خود ادامه می دادند .

اخیرا شوهر بیچاره صفیه که از هوسرانیهای او به تنك آمده بود بنای بدرفتاری با وی را نهاد وصفیه هم از خانه شوهر بخانه برادر خود نقل مکان کرد و در آنجا با آزادی عمل بیشتر به هوسبازیهایش ادامه داد ولی‌همسایگان برادرش از ارتباط صفیه با حسین مطلع شدند و تصمیم به تنبیه کردن این زن و مردهوسران گرفتند .

جوانان محله‌حاجی‌رودبار سیاهکل شبهابپاسداری در اطراف خانه برادر صفیه مشغول گردیدند تااینکه نیمه شب چند شب قبل مشاهده کردند حسین با کمال اطمینان وارد منزل شد و بجایگاه صفیه رفت . بلافاصله جوانان محل ریختند وصفیه و حسین را دستگیر کردند و دستهایشان را بستند و صبح روز بعد در حالیکه دست وگردن این زن و مردهوسران باطناب بسته شده بود درمیان‌هلهله و هیاهوی مردم آنها را بژاندارمری تحویل دادند . مامورین ژاندارمری حسین و صفیه را با تشکیل پرونده بدادگاه اعزام داشتند و دادگاه نیز پس ازرسیدگی آنها را محکوم بزندان کرد . هم اکنون صفیه و حسین بجرم هوسبازیهای خود در زندان بسر می‌برند .

بارندگی در بهبهان

طبق گزارش خبرنگار مادر بهبهان ساعت چهار بعد از ظهر پریروز ناگهان هوای بهبهان منقلب شد و طوفان سهمگین توام با رعد و برق آغاز گردید پس از مدتی کوتاه ـ بارندگی شدیدی شروع شد و ریزش باران بمدت یکربع ساعت ادامه یافت .

تیم قهرمان

تیم شاهین قهرمان بسکتبال باشگاههای اصفهان شد

خبرنگار ما در اصفهان گزارش میدهد ، عصر پریروز آخرین قسمت‌مسابقات تشویقی بسکتبال باشگاه های اصفهان که‌بپای فینال رسیده بود در کلوب‌ورزشی دانش‌آموزان انجام شد. بنابدعوت آقای ستوان قائمی رئیس هیئت بسکتبال اصفهان آقایان موسوی‌رئیس کل فرهنك استان، ورزنده‌رئیس تربیت بدنی اصفهان و جمعی از دبیران ورزش و علاقمندان بورزش‌حضور داشتند . قبل از شروع مسابقه دسته گلهائی بین کاپیتانهای تیم شاهین و بوستان که بپای‌فینال‌رسیده بودند مبادله شد و سپس مسابقه شروع گردید درنتیجه تیم بسکتبال شاهین با ۵۹ امتیازدر برابر ۵۲امتیاز برتیم بوستان پیروز شددر عکس بالاکاپیتان هاو افراد هردو تیم هنگام مبادله دسته گل دیده‌میشوند.

نمایندگان اطلاعات در خدمت مردم

مردم شهرستانها بوسیله نمایندگان اطلاعات خواسته های خودرا شرح میدهند

تقاضای چایکاران شلمان

جمعی از کشاورزان وچایکاران شلمان بامراجعه بدفتر نمایندگی اطلاعات ضمن اظهار نگرانی از وضع خود گفتند : درسال جاری برخلاف سالهای گذشته مشکلات فراوانی از نظر تحویل محصول چای مزارع ما کشاورزان بسازمان چای ایجادشده است و مسئولین مربوطه حتی‌ازپرداخت بموقع بهای چای تحویلی ماخودداری میکنند . استیصال واحتیاج ما کشاورزان وچایکاران سبب میشود که برك چای رابانرخ کمتری دربازار آزاد بفروش رسانیم وبهای آنرا نقدا دریافت کنیم بعدا خریداران برك چای بانرخ زیادتری چای رابه شعب‌خرید سازمان چای تحویل‌میدهند. چایکاران میگفتند: با اینکه در ارقام بودجه رقم قابل ملاحظه‌ای سود خالص چای میباشد معهذا بوضع‌چایکاران اینمنطقه چندان توجهی نمیشود و از آن میترسیم روزی برسد که ناچارشویم دست از چایکاری برداریم ودررشته دیگری بکار کشاورزی بپردازیم . امسال محصول‌چای‌از سالهای دیگر بهتر است ولی تحویل آن بشعب خرید سازمان‌چای‌مشکلتر معلوم نیست چرا این مشکلات درکار ما ایجاد میشود و اگرکارما بهمین منوال پیش رودخدا عاقبت کارچایکاران را ختم‌بخیر کند.

مردم آبیك و مشکل بهداری!

عده زیادی از اهالی آبیك‌و قراء تابعه بامراجعه بدفتر نمایندگی طلاعات ضمن تسلیم طوماری مبنی بر تقاضای خود گفتند: تابحال هرچه بخاطر بهبود وضع بهداری آبیك تقاضا کرده‌ایم بتقاضای ماتوجهی نشده‌و برای رسیدگی بوضع بهداری اینمنطقه اقدامی بعمل نیامده‌است . باوضع فعلی بهداری باور کنید که عدم آن به زوجود است داروهای بهداری آبیك معلوم نیست بچه مصرف میرسد و پزشك بهداری هم برای‌معالجه مراجعین بیمار چندان توجهی نمیکند . چندی پیش باشکایاتی که‌در این مورد بوزارت بهداری ، بازرسی شاهنشاهی و سایر مقامات مربوطه کردیم یکنفر بازرس برای رسیدگی بوضع بهداری آبیك اعزام شد ولی بازرس اعزامی هم پس‌از تماس بایزشك بهداری راهش راگرفت‌و رفت .

اینعده میگفتند : شمارابخدا یابرای بهبود وضع بهداری آبیك اقدامی کنیدویا درش را قفل کنید تاخیالمان راحت باشد .

نمایندگی آمار بروجن ویکنفر کارمند

چندروز قبل نمایندگان اهالی بروجن بدفتر نمایندگی اطلاعات آمدند و گفتند : شهرستان بروجن و دهات تابعه آن درحدود پنجاه هزار نفر جمعیت دارد ودراین شهرستان یك‌نمایندگی آمار دائر شده استکه فقط یکنفر کارمند دارد ، در کنار در ورودی نمایندگی آمار بروجن تابلوئی‌باین مضمون نصب شده استکه : از بیستم تاآخر هرماه بمدت ده‌روز نمایندگی آمار تعطیل است زیرا متصدی مربوطه برای صدور رونوشت شناسنامه و انجام کارهای لازم بدهات میرود ! اینعده میگفتند : معلوم نیست طی اینمدت ده روز چنانچه یکی از اهالی احتیاج بیك برك رونوشت شناسنامه پیداکند باید بکجا برود و چکار کند . سابقا نمایندگی آمار بروجن دونفر کارمند داشت که یکی از آنهارا بمحل دیگری منتقل کردند وحالا یکنفر کارمند باید جوابگوی پنجاه هزار نفر اهالی این شهرستان ودهات تابعه باشد نمیشود نمایندگی آمار این شهرستان تبدیل باداره گردد یالااقل یکی دونفر کارمند دیگر برای نمایندگی آمار بروجن اعزام داشت ؟

حکم دادگاه

درباره شهردار سابق قزوین وپیمانکارفرانسوی

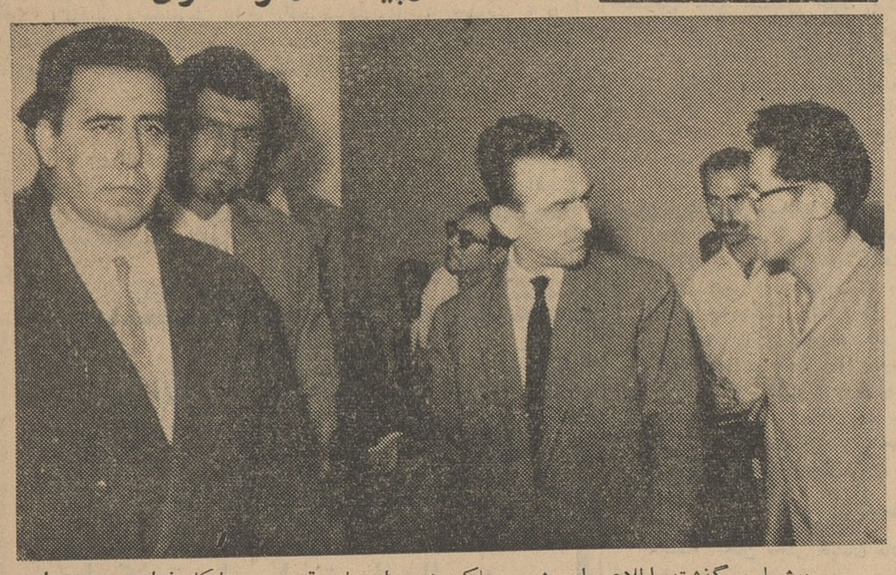

درشماره گذشته اطلاع داده شد محاکمه شهردار سابق قزوین وپیمانکار فرانسوی شهرداری آن شهرستان بنام شنایدر که باتهام سوء استفاده تحت تعقیب قرار گرفته بودند پایان‌یافت‌و پیمانکار فرانسوی بدوسال زندان و پرداخت بیش از ۱۸ میلیون‌ریال جریمه وشهردار سابق قزوین‌بیکسال زندان و پرداخت بیش‌از ۱۸ میلیون ریال جریمه محکوم شدند .

درعکس بالا آقای حسام‌الدین قهاری شهردار سابق قزوین وژان ژوزف شنایدر در آخرین جلسه دادگاه دیده میشوند.

سرپاسبان خشك شد

چند روز قبل سرپاسبان عباسعلی‌عبدی مامور شهربانی میانه هنگام عبورازیکی‌ازکوچه های‌شهرباسیم‌برق‌که بر اثر طوفان و باد قطع شده و بکوچه افتاده بود پرخورد کرد وبراثر برق گرفتگی جابجا خشك شد. بلافاصله جریان باطلاع مقامات‌مربوطه‌رسید و فرماندار ، دادستان ، رئیس شهربانی و عده ای دیگر در محل‌حضور یافتند جنازه سرپاسبان ـ متوفی پس از انجام تشریفات‌قانونی‌در میان تشییع عده زیادی ازروسای ادارات دولتی و مامورین شهربانی‌در گورستان خانجان آباد دفن شد در مراسم تدفین جنازه وی رئیس‌شهربانی و فرماندار بترتیب در باره خدمات سرپاسبان‌مزبور بیاناتی‌ایرادکردند .

سارق محکوم شد

خبرنگار ما در شمیران گزارش میدهدپریروز دادگاه جنحه شمیران بریاست آقای آزاد بپرونده سارقی بنام محمدمعروف‌به‌محمد کوررسیدگی کردو اورا بجرم چندین فقره سرقت به پانزده ماه زندان محکوم نمود . چشمان محمدکاملا سالم میباشد ولی‌دربین همقطارانش به محمد کورمعروف شده است .

اتومبیل وارد مغازه بزازی شد

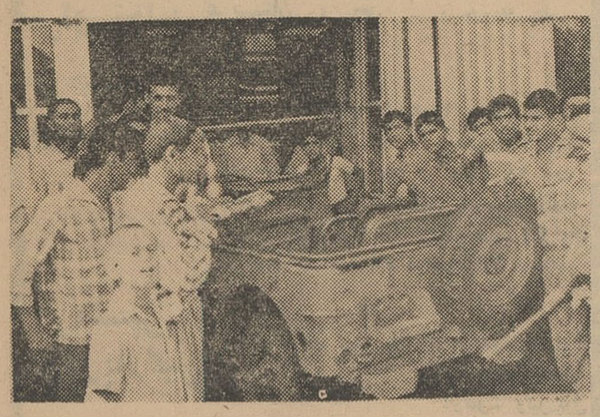

خبرنگار مادر رودسر گزارش میدهد ، چندروز قبل اتومبیل جیپ‌شماره ۳۵۲۸۳ برانندگی اصغر رجبعلی‌پور که از رودسر بطرف رشت حرکت‌میکرد درانتهای خیابان اصلی رودسر بادوچرخه سوار بی‌احتیاطی مواجه شد وبرای احتراز از تصادف بادوچرخه‌سوار فرمان اتومبیل رابطرف کنارخیابان‌پیچاند وترمز کرد. چون اتومبیل جیپ‌هم کمی سرعت داشت بااین ترمز ناگهانی بطرف پیاده رومنحرف گردید ووارد مغازه بزازی شخصی بنام وحیدشد . صاحب مغازه که پس‌از صرف ناهار روی نیمکتی در مغازه خود بخواب رفته بود ناگهان باشنیدن صدای مهیبی از خواب‌بیدارشد و بااتومبیل جیپ که پس‌از شکستن درو پنجره وارد مغازه گردیده بود مواجه شد وبسرعت از جابرخاست واز دردیگر مغازه بخارج فرار کرد : خوشبختانه دراین واقعه تلفاتی وارد نیامد ، فقط خساراتی بصاحب مغازه واردشد درعکس‌بالا اتومبیل جیپ در داخل مغازه بزازی دیده میشود .

حریق درخرمن

خبرنگار مادرقزوین گزارش میدهد، در قریه حسام‌آباد از توابع قزوین حریقی رویداد وطی آن چهار خرمن گندم وجو بکلی سوخت و تبدیل به خاکستر شد . جریان از طریق‌پاسگاه ژاندارمری کوئین به مقامات مربوطه اطلاع داده شد و بلافاصله عده‌ای سرباز باتفاق آقای سرهنك فرهمند معاون تیپ به‌محل عزیمت کردند و آتش را خاموش نمودند براثر این حریق درحدود ۹۰ خروار گندم وجو از بین رفت .

برق گرفتگی

خبرنگار ما در آبادان گزارش می دهد عصر پریروز خسرومتین‌ناصری ۲۵ ساله کارمند اداره روشنائی محوطه جمشید آباد آبادان که‌مشغول تعویض‌لامپ برق بود دستش بسرپیچ برق‌اصابت کرد و براثر برق گرفتگی جانسپرد با اطلاع جریان بمقامات مربوطه جنازه وی پس از انجام تشریفات قانونی مدفون گردید .

خیال‌خام !؟

نیمه شب فریاد دخترك بلند شد که: پدر! این پسر بیشرم وحیاکیست‌که وارد رختخواب من شده است؟

خبرنگار مادر قزوین گزارش میدهد پریشب‌مردی‌بنام عبداله باقری اهل رودبارالموت قزوین دختر ۱۴ سالهٔ بیمار خودرا برای معالجه بشهرآورد ودریکی از مسافرخانه های قزوین اقامت نمود .

شب ، موقع استراحت رختخواب مسافرین را بمناسبت فصل گرما در پشت‌بام مسافرخانه‌انداختند . نیمه‌شب جوانی بنام ذبیح‌اله ایراندوست شاگرد یکی‌از کبابیهای قزوین که‌در آن مسافرخانه بیتوته‌میکرد از جابرخاست و بخیال خام تجاوز بدختر مزبور واردرختخواب وی گردید . دخترك ازخواب بیدارشد و همینکه جوانی ناشناس را دررختخواب خود دید ترسیدو فریاد برآورد که :

پدر !این جوان بیشرم وحیا کیست که واردرختخواب من شده‌است !بافریاد دخترك ۱۴ساله عبداله باقری پدرش از خواب بیدارشد و مشاهده کرد دخترش‌جوان بیشرم وحیارا دودستی محکم چسبیده واز فراراو جلوگیری کرده است. پس‌از کتك مفصلی ذبیح‌اله‌جوانی که قصد تجاوز بدختر ۱۴ساله‌را داشت دستگیر شد وبااطلاع جریان بکلانتری همان نیمه شب جوان‌مزبور بکلانتری جلب گردید و پس از تشکیل پرونده امر بدادسرا اعزام شد فعلا ذبیح‌اله در زندان بسر میبرد تاسزای این خیال خام خودرا ببیند .

در باغات اطراف نهاوند

جوانی طی زدوخورد بقتل رسید

خبرنگار مادر نهاوند گزارش میدهد چند روز قبل درقهوه‌خانه «دوآبیانیه» واقع درباغات اطراف شهرستان نهاوند نزاعی بین چند نفر بنام هوشنك سلوکی ، رضا روحانی ، داود رشیدی و عده‌ای دیگر رخ‌دادو این نزاع بزدو خورد دستجمعی مبدل شد . در این زدوخورد رضاروحانی براثر ضربات چاقوی دونفر دیگر بقتل رسید با اطلاع جریان بشهربانی نهاوند مامورین بمحل حادثه رفتند و هوشنك سلوکی را باتهام قتل دستگیر کردند. داود رشیدی هم پس از یکروز دستگیر گردید و هردونفر دستگیر شدگان باصدور قرار موقت بازداشت شدند . جنازه مقتول این زدوخورد با انجام تشریفات قانونی مدفون گردید و فعلا قضیه تحت تعقیب است .

مطالبی که دراین صفحه پیرامون سفر فضا ـ نوردان شوروی نوشته شده در هیچ کجا نخوانده‌اید.

اطلاعات بسئوالاتی که باپرواز پوپوویچ ونیکلایف بفضابرای شمامطرح شده در این مقاله پاسخ داده

* برای نخستین بار درطول تاریخ بشر، انسانی دومیلیون ونیم کیلومتر راه طی کرد * پرواز دسته جمعی بفضابزودی عملی میشود * دانشمندان شوروی یقین حاصل کردند که فضانوردان میتوانند درفضا از سفینه‌خودخارج شوندودر کنار آن حرکت کنند

انسانها برخیزید عصر جدیدی بروی شما گشوده شد

دانشمندان جهان اعلام کردنددیگر هیچگونه مشکلی درراه‌سفر انسان بکره‌ماه‌وجودندارد

نخستین زن فضانورد

بانو پوپوویچ همسر چهارمین فضانورد شوروی‌خلبان زبردستی است. دراین عکس اورا قبل از یکی از پروازهایش مشاهده میکنید ممکن است او نخستین زن فضانورد بشود.

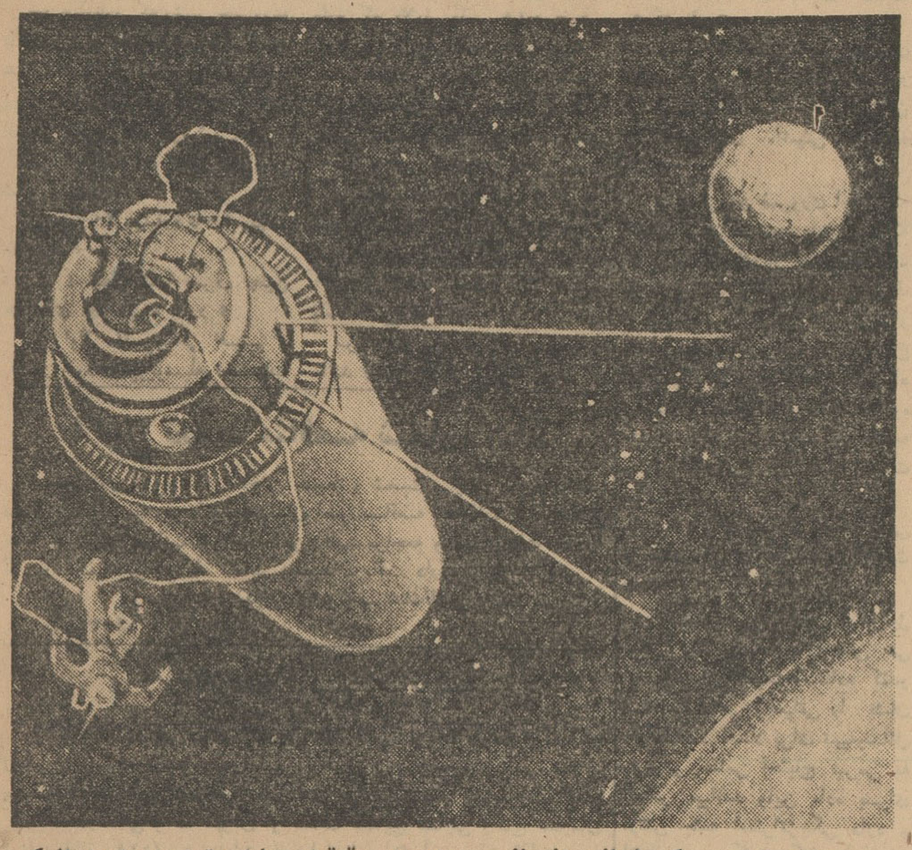

این تصویر که زمانی افسانه بود بزودی حقیقت مییابد. تصویر مزبور ازیکی از کتب شوروی پیرامون اقمار مصنوعی اقتباس شده که اشرنفلد دانشمند و کار- شناس مشهور فضائی نوشته است.

اشرنفلد اعتقاد داردفضانوردمی‌تواند در فضا از سفینه خود خارج شودوبتوسط سیمهائی که باآن به سفینه مربوط است قطعات ایستگاه فضائی‌را سوار کند. بمعنی دیگر ایجاد پایگاه فضائی امکان پذیراست.

سفر حیرت انگیز نیکلایف و پوپوویچ پیش درآمدعصری است‌که سفر دسته جمعی به فضا نامیده می شود. شك نیست که انسان درآستانه تسخیر کرات آسمانی است ومشکلات عمده‌ای که درراه او برای رسیدن‌به این هدف وجود داشت ازمیان‌برداشته شد. اکثر دانشمندان شوروی اعلام کردند پیروزی نیکلایف و پوپوویچ این فکر را تائید کرد که بشر می تواند از کمربندهای تشعشعات اتمی عبور کرده و حالت بی‌وزنی را تحمل نموده خودرابه کرات آسمانی برساند وباسرار کائنات پی ببرد. شك‌نیست که تلاش دراین راه بیشتر بدان منظوراست تا ازمنابع احتمالی‌بی- کران سایر کرات آسمانی درخدمت صلح‌و بهبود زندگی‌مردمان کره زمین استفاده‌شود. اگرامروز پیروزی فضا- نوردان بدورزمین برای ماحیرت انگیز است برای نسلهای آینده پیش پا افتاده خواهدبود و همچنانکه روزی عبور از اقیانوس اطلس باهواپیما تحسین جهانیان رابرانگیخت وامروز بشر این فاصله را درمدتی کمتر از ٤ساعت طی میکند.

هستند کسانی که از پیروزیهای فضائی لذت میبرند ولی هنوز اطلاعات آنها در این باره مختصر است.

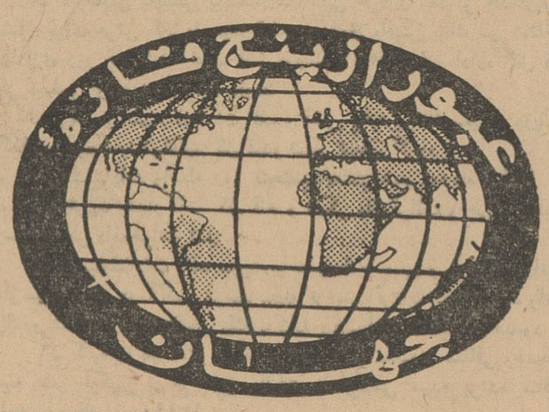

اطلاعات به سئوالاتی‌که پروازهای نیکلایف‌وپوپوویچ مطرح کرده‌اند پاسخ میدهد: هدف‌ازپروازدوتائی‌چه بود؟

برای نخستین بار در جهان امکان پذیر گردیدکه دو سفینه پرنده را بسرعت۲۸ هزار کیلومتر درساعت به۳۰۰ کیلومتری زمین(۷۵ بار بیشتر از قله من‌بلان)بفرستند بنحوی که فضانوردان بتوانند یکدیگر را دیده وباهم توسط رادیو سخن بگویند.

مهندسین شوروی نشان دادند قادرند بفاصله بسیار کمی دوموشك غول پیکر بفضا پرتاب کنند.

این پرواز چه نفعی داشت؟

هدفهای اساسی این پرواز از این قرار بود:

۱ـمطالعه اثرات بی‌وزنی روی اندام های انسان درطول پرواز مداری‌طولانی

۲ـبرای نخستین‌بار بکار انداختن یك سیستم ارتباطات رادیو تلفنی‌بین دوسفینه فضائی که باهم در پروازند وبالاخره این پروازپیش درآمد پرواز های بعدی بسوی ماه و سیارات بود. این پرواز نشان دادکه انسان میتواند برای مدت زیادی حالت بی‌وزنی را تحمل کند.

درزمینه فنی این پرواز، تکنیك میعاد در فضا راکه پایگاه واسطه برای پروازهای طویل‌المدة است‌فراهم ساخت.

میعاد در فضا یعنی چه؟

انجام سفرهای طولانی بوسیله پروازبایك موشك غول پیکر اززمین بس‌مشکل است جاذبه زمین ومقاومت هواسبب میشود که‌نیازبمقادیر زیادی سوخت باشد تاسرعت لازم را به موشك بدهد. بدین ترتیب ارجح است که چندین بارموشکهای کوچك روی مدار فرستاده شودو سپس آنها رایکی کرده و آنگاه بفضای‌کیهانی فرستاد چنین سفینه هائی نیازندارند که‌بامقاومتهای زیادی مقابله کنند تنها مقاومت آنها دربرابر توده‌جرمشان میباشد و به آسانی میتوانند بسوی هدفهای دور پرواز کنند. چنین سفینه هایی قادرند باندازه کافی سوخت برای سفر بازگشت ذخیره کنند.

جنبه فنی‌میعاد در فضا چگونه عملی میشود؟

باید ابتداء عناصر تشکیل دهنده یك‌موشك بین سیاره‌ای رابه مدار فرستاد بمعنی دیگر آنها را درروی مدارزمین پارك کرد. این عمل‌توسط فضا نوردان در فضا عملی میشود. و آنها ضمن گردش بدورزمین قادرند عناصر متشکله یك موشك بین السیاره‌ای راکه‌از روی‌زمین بطور جداگانه بفضا فرستاده شده‌اند جمع آوری کنند.

آنهابوسیله دستگاههای که‌دراختیار دارند قادرند سرعت و ارتفاع خودرا تغییر دهند.

چگونه وستوکها نزدیك شدند؟

پوپوویچ ونیکلایف بکمك فرمانهای دستی که در اختیار داشتند موفق شدند بهم نزدیك شوند. سفینه آنها باسرعت ۲۸هزار کیلومتر در ساعت حرکت‌میکردو تماس آنها ابتداتوسط رادیو صورت گرفت. امانباید از نظر دورداشت‌که سرعت نسبی سفینه‌های پوپوویچ ونیکلایف بسیار کم‌بودوآنها بدین ترتیب میتوانستند هرگونه مانوری راکه ضروری باشد انجام‌دهند. تماس‌ووضع‌پوپوویچ‌ونیکلایف‌رامیتوان تقریبابه وضع‌انسانها روی زمین‌تشبیه کرد.

تمام انسانهائی که روی زمین باین طرف‌و آن طرف میروند تصور نمی کنند‌که سیاره آنها باسرعتی برابر چندین هزار کیلومتر در ساعت‌حرکت میکند.

پوپوویچ ونیکلایف میتوانستند از سفینه خود خارج‌شوند؟

طرفداران تکنیك میعاد در فضا معتقدند که ستاره پیما معمولا بایستی بتواند ازکابین خود خارج شود.

درکابین پوپوویچ ونیکلایف‌بسیار بزرك بود بطوریکه چنانچه خطری برای‌آنها روی میداد میتوانستند با صندلی که روی آن نشسته‌اندبخارج پرتاب شوند. فضانورد باید کاملا پوشیده باشد وباندازکافی ذخیره هوا داشته باشد زیرا فضا کاملا ازهوا تهی است. وقتی در فضا از کابین‌خود خارج میشدند سرعت‌آنها برابر سرعت سفینه بود که که از آن خارج میشوند زیرا درفضا بعلت نبودن هوا و اصطکاك‌هرجسمی سرعت‌اولیه راداشته‌و بطوریکنواخت این سرعت را حفظ میکند.

بدین ترتیب هنگامیکه فضا نورد از کابین خود خارج میشود در فضا بدنبال و در کنار سفینه میتواند بحرکت خود ادامه دهد. فضانورد بکمك یك موشك کوچك شخصی قادر است هر عملی را ضمن حرکت بدور زمین انجام دهد. او و موشکی که دارداحتیاج ندارندشکل آیرودینامیك داشته باشند زیرا هوائی وجود ندارد.

دانشمندان‌شوروی نخستین‌کسانی هستند که معتقدند فضا نورد می تواندد‌ر فضا بدون خطر از سفینه‌اش خارج شود.

ازنظر فنی میعاد در فضا چه نفعی دارد؟

تکنیك میعاد در فضا با اهمیت است زیرا پرواز های بسیار دور را بوسیله مونتاژ قطعات موشك غول پیکر در فضا عملی میسازد. ضمنا تشکیل یك پایگاه واقعی فضا راممکن میسازد. پایگاه بسیار عظیمی که علاقمندان علم افسانه ای اکثرا آنرا تجسم کرده اند. این پایگاهها محلی برای مطالعه فضا نوردان و انباری برای ذخیره‌اکسیژن وسوخت است.

تجهیزات وستوك چیست؟

دانشمندان شوروی‌تاکنون اطلاعات زیادی پیرامون جزئیات فنی وستوك های سوم و چهارم منتشر نکرده اند بنظر میرسد که آنها کامل تر از وستوکهای قبلی هستند. وزن هریك از آنها تقریبا ۵ر٤ تن‌است‌و کابین وستوکها مجهز به صندلی است که با یك تکمه بفضا پرتاب میشود. وستوك مجهز به یك سیستم تهیه هوا است. این دستگاه نه تنها دائما هوای‌تازه تهیه میکند بلکه ضمنادرجه رطوبت نسبی هوا را نیز حفظ می- کند همچنین درجه حرارت راهمیشه ۲۰ درجه سانتیگراد نگهمیدارد.

دو دوربین تلویزیون دائما مراقب وضع فضا نورد بوده و تصاویر را بزمین مخابره میکنند.

وستوك نیز مجهز به یك دستگاه رادیو تلفن است بکمك این دستگاه میتوان از وستکها با زمین و سایر اقمار مصنوعی مکالمه تلفنی کرد. دروستوك ضمنا ذخیره غذائی‌باندازه کافی وجود دارد.

وستوکها پوشیده از سه پوشش شیشه‌ای هستند که در برابر حرارت شدید مقاومت می کنند.

فضانوردان چگونه غذا میخوردند؟

غذائی که برای فضا نوردان تهیه میشود غذای مخصوص است که ـ صورت ژله دارد تا فضا نورد بتواند بآسانی آنرا پائین دهد. در این ژله آب لازم برای بدن وجود دارد. ضمنا غذا های‌دیگری در اختیار فضانوردان قرار داده شده بود تا آزمایش کنند

پوپوویچ ونیکلایف ازنظر مواد غذائی تامین بودند

کارشناسان مسائل فضائی شوروی اعلام کردند علی‌رغم حالت بی‌وزنی پوپوویچ و نیکلایف مانند معمول‌غذا خوردند و بنظر میرسید آنها برای دفع از سیستم تخلیه بوسیله پمپ استفاده میکردند.

حالت بی وزنی آیا اثرات فیزیولوژی دارد؟

یکی ازنگرانیهای‌بزرگ دانشمندان شوروی بیماری فضا بود که گریبان گیر تیتوف شد.

هنگامیکه‌حالت بیوزنی‌وجودنداشته باشد معمولا کاراندامهای بدن‌مغشوش میشود اما در حقیقت قدرت سازش اندامهای بدن با محیط بقدری‌کامل است که بزودی همه آنها مجددا نظم خود را پیدا میکنند.

تیتوف به یك نوع سنگینی گوش و تهوع دچار شده بود.

پرواز پوپوویچ ونیکلایف نشان داد که این حالت تنها مربوط به تیتوف بوده است و هر فضا نوردی به سنگینی گوش و حالت تهوع دچار نمیشود.

یکی از دلایلی که‌دانشمندان‌شوروی دوفضا نوردرا روی‌یك مدارفرستادند این‌بود که اثر شرایط مساوی راروی اندامهای انسانهای مختلف آزمایش کنند و احیانا اگر فضا نورد بایك نوع ناراحتی روبرو میشود علت‌آنرا در حالت بی‌وزنی جستجو نکنند.

وستوك چگونه هدایت شد؟

وستوك سوم و چهارم توسط‌موشك هائی به فضا برده شدند که از ـ فرودگاه فضائی «بایکونور» بآسمان پرتاب شدند.

قدرت موشك حامل وستوك سوم برابر ۲۰ میلیون قوه اسب بود که آنرا شش موتور تهیه میکرد.

هنگامیکه وستوك روی مدار زمین قرارگرفت، دیگر بموجب‌قوانین اجرام سماوی بحرکت خود ادامه میداد. معذلك دستگاهی مرکب از لوله های کوچك یابه دلخواه یاخود کارگازی‌را که‌در مخزن چسبیده به پهلوی کابین قرار داشت یافشار به‌بیرون پرتاب میکرد و بدین ترتیب سفینه راروی وضع ثابتی نسبت بزمین نگهمیداشت.

پوپوویچ و نیکلایف سیستم دیدی در اختیار داشتند که وضع آنها را نسبت بافق معلوم میکرد بدین ترتیب آنها میتوانستند سفینه خود را هرطور که نیازداشتند بامدار زمین منطبق سازند.

چگونه فرود آمدن عملی شد؟

قبل‌از آنکه فرود آمدن عملی شود باید سفینه یك دور کامل‌روی خود بزند تاپشت فضانورد در جهت حرکت قرارگیرد بدین ترتیب اومیتواند با کاهش شتاب مقاومت کند. هنگامیکه هنوز تا نقطه فرود آمدن ۸هزارکیلو متر راه بایدطی شود «ضمن نیم‌چرخش بدورزمین» فضانورد موشکهای ترمز کننده را بحرکت درمی‌آورد بدین ترتیب ازسرعت سفینه میکاهد.

در طول فرودآمدن سفینه فضائی بوسیله انفجار بدوقسمت تقسیم‌میشود. قسمتی از آن محتوی دستگاههائی‌است که‌دیگر مصرفی ندارد ازجمله باطری ها وبعضی ماشینها و غیره و قسمت دیگر شامل کابین فضانورد است که وارد طبقات غلیظ جوزمین میشود.

هنگامیکه کابین فضانورد در ۸ هزار کیلومتری زمین است دستگاه ترمز کننده دائما ازسرعت کابین‌می- کاهد. فضانورد درحالیکه‌روی صندلی مخصوص نشسته باچترنجات‌و باسرعت ۲متر در ثانیه بسوی زمین فرودمیا ید.

ازپرواز پوپوویچ ونیکلایف چه نتیجه مهمی بدست آمد؟

درمسابقه فضائی شوروی نشان‌داد که شوروی نسبت بامریکا برتری انکار ناپذیری دارد. پرواز نیکلایف وپوپوویچ ثابت کرد که موشکهای مقتدر شوروی که قدرت پرتابی آنها ۶۰۰ تن‌است قادرند پی‌درپی یك قمر مصنوعی راباوقت روی مدار زمین‌قرار

بقیه در صفحه ۲۰

ازفضانوردی چه میدانیم؟

سیر وسیاحت در کائنات

دریك سلسله مقالات شیرین، اصول و آخرین کشفیات علم فضانوردی، با زبان ساده‌دردسترس‌شماقرارمیگیرد

این سلسله مقالات ازشماره آینده شروع میشود

ـ٦ـ

خواهرش‌فهمیه‌گفت:

ـوحشتناکست!

سامیه‌آه‌کشان گفت:

ـچقدرچست‌و چالاك بود.

ولی‌زینب نجواهای وحشت‌زده حاضرین‌را نشنید. شهرزاد اورا بهیجان آورده بود واینك میخواست موج پر حرفی خود را بسرو روی او فرو ریزد و گفت:

ـبااین حرفهایت که: «بنظرمی‌آیدکه ...» یا« من مطمئن نیستم ولی ...» مرا تمسخر نکن. مردیکه گلوی همسرش راپاره میکند انسانی با اراده‌است که باخشونت مسایل راحل میکند. از پدرت که در گفتگوهای شهریار و برادرش شرکت میکند حقیقت ماجرا را بپرس و تازه اوهم کمتر از ملکه محبوب ماکه درراهروی کنار تالار قصرمی‌ایستد و بصحبتهاگوش فرامیدهد از حقایق باخبرست.

نجیبه باصدائی تحسین آمیز پرسید:

ـآه!پس ملکه این جزئیات رابرای تو بازگو کرده است؟

ـاواین حرفهارا بهمسر محتسب گفته و اوهم بزینب واین یك هم بدوست من خدیجه. هیچ یك از آنها و خودمن ثقل سامعه‌نداریم.

شهرزاد شانه‌هایش را بالا انداخت‌و گفت:

ـاگر شاهزاده شاهزمان مصیبت زده‌است چرا شهرما جشن گرفته است؟

زینب باخشم سخن اوراقطع کردو گفت:

ـگوش کن، تو بسیار بدفکر میکنی، لذتی نمیبرم که‌خبرها رابرایت بگویم .... پادشاه ما برای آنکه اندوه برادرش‌راازبین ببردجشن‌برپاکرده است.

شهرزاد بالحنی تمسخرآمیز گفت:

ـهمه چیز بر وفق مرادست. اوه سامیه!باخبرباش که شاه‌زمان بیوه‌است و قلبش آماده تسخیر!

عایشه نجواکنان گفت:

ـخداوندا! این‌دختر قلب وروح ندارد.

شهرزاد بیش‌از این در انتظار سخنان این جمع نماند. از طول تالار گذشت وبباغ رفت. خواهرکوچکش دینارزاد هم همراهش بود.

ـ٧ـ

این‌دخترك کوچك باصدائی پروحشت از خواهرش پرسید:

ـشهرزاد!آنچه عمه میگفت راست بود؟

ـدوست ندارم همراه بزرگسالان باشی. آنچه ه‌میان مامیگذرد بتو مربوط نیست.

ـولی من بزرك شده‌ام. حالادیگر یازده سال دارم. وبرای رفتن بکوچه حجاب‌برسرمیکنم. اگر آنقدر بزرك شده‌ام که باید روی از مردان بپوشانم حق دارم آنچه راکه درباره آنها میگویند بشنوم و از آنچه برسر همسرانشان می‌آورند باخبر شوم.

شهرزاد آهی کشیدو گفت:

ـهمه مردها سر زنهایشان را نمی‌برند چون خدارا خوش‌نمی آید! ولی همه آنها میکوشند تازبان آنهارابرند.

دینارزاد بالحنی مزورانه گفت:

ـتوهنگامیکه ازدواج کنی دیگر این چنین سخن نخواهی گفت.

شهرزاد که‌دلش‌میخواست بخندد گفت:

ـبرو،بروکه دیگرنبینمت.

وبعد باتگاهی مهربان دخترك راکه ازاو دورمیشد بدرقه کرد. ازهنگامیکه مادرشان مرده بود شهرزاد سرپرستی دینارزاد رابر عهده گرفته بود و بادقتی حسودانه مواظب‌اوبود وبهیچکس اجازه نمیداد بجای او چیزی بدینارزاد بیاموزد. شهرزاد عهد کرده بود اگر قبل ازبزرك شدن دینارزاد ازدواج کندهمراه خود بردن اورا شرط‌اساسی ازدواج قرار دهد.

شهرزاد اینك که تنها شده بود چنین می‌اندیشید: شوهر کردن؟ خدای بزرك! این دیوانگیست که دختران دراین سن کم بفکر ازدواج بیفتند! حالادیگراز حرارت سامیه کاسته شده‌بود ویالااقل شهرزاد چنین امیدی داشت. عمه زینب باآن حرکت‌دستش که‌تیغه بران خنجر رابخاطر می‌آورد خیلی از رویاها رابرباد داده بود و بیش‌از صدها پند موثر افتاده بود. براستی هم هنر خوب حکایت کردن قدرتی سحر آسادارد. دریك افسانه سندی گفته شده بودکه مردی محکوم بمرك زندگی خودرا باقدرت افسانه پردازیش نجات میدهد. هنگامیکه این مرد رابرصفه مرك می‌نشانند روی‌خودرا

ـ٨ـ

بسوی قاضی میکندوبدو میگوید: «این ماجرا مرابیاد افسانه دورنا انداخته‌است.»قاضی که بدانستن ماجرا تحریص شده بود میپرسد: «دورناکیست؟ »آنگاه مرد محکوم میگوید: «آه، بسیار خوب، دورنا....» وبعد افسانه طویلی را آغاز میکند. ازهر سوی میدان کسی بیاد یك‌داستان میفتدو مرد محکوم ببیان آن داستان میپردازد. کاربدانجا میرسد که تاشب هنگام مردمحکوم پنجاه داستان میگوید بی‌آنکه علیرغم خواسته حاضران بتواند هیچ‌کدام ازاین‌هارا بپایان رساند.

قاضی فریاد زنان میپرسد:

ـتو میخواهی قبل از آنکه از پایان داستانهایت باخبرشوم بکام مرك فروروی؟

ومرد محکوم میپرسد:

ـآیا من باید قبل از گفتن سرانجام داستانهایم بمیرم؟

قاضی درمقابل این همه درایت ونکته سنجی بزانو درمی‌آید ومرد محکوم را می‌بخشد وارا بخدمت خود می‌پذیرد.

قطعا این افسانه‌ئی بیش نبود ولکن میتوانست بخوبی تسلط یك داستانگوی پر قدرت رابرروی مردم آشکار سازد. شهرزاد استادان داستانگوی راستایش میکرد چون خودش‌ازین‌موهبت بهره زیاد داشت.

او از اینکه در مسابقه‌های داستانگوئی دربار که درعید فطر برگزار میشد شرکت کند لذت بسیار میبرد. ولی افسوس که چون زن بود بدو چنین اجازه‌ئی نمیدادند.

***

ساعت تاریکی وسکوت فرارسیده بود و دینارزاد احساس خستگی میکرد. دراین موقع از روز از ترس گفته‌های دیگران نمیتوان بهیچ کار جالبی دست زد. همیشه حتی در روزهای عیدهم وضع چنین بود. دراین لحظه‌ئی که خورشید دردل افق فرومیرود و سایه‌های بزرك اندرون خانه‌را درخود میپوشانند چنین بنظر میرسد که دراین کاشانه جز مگسها ودودسبك و آبی‌رنگی که‌از دودکشها بالا میرود هیچ جنبده‌ئی وجودندارد. در کوچه هاهم همین حالت اندوه‌زا حکم فرما میشود. نه صدای پورتمه خرها بگوش میرسد و

انسانها برخیزید عصر جدیدی بروی شما

بقیه از صفحه ۱۹

دهند .سفینه مرکوری که تنهاسفینه‌ای است که‌امریکا در نظر داردباآن‌دو انسان‌بفضا بفرستد هرگز نمیتواند فضانوردان را چندروز در فضانگهدارد سفینه مرکوری فقط میتواند برای مدت چندساعت در فضا بماند زیرا خیلی کوچك است .

پرواز اخیر نیکلایف و پوپوویچ‌از نظر نظامی نیز بسیار بااهمیت بود . آزمایش اخیرنشان‌دادکه اقمارمصنوعی ازنظر دفاع ملی خیلی بااهمیت‌است. مثلا اقمار مصنوعی شوروی ممکن است موشکهای از نوع ساموس راکه امریکا برای پیش بینی حمله احتمالی موشکها بفضا میفرستد نابود کند .

استقرار پایگاههای فضائی از نظر کنترل رادیو ها و پرتاب موشکها تهدید بزرگی بشمار میرود . همچنین کره ماه سکوی خوبی‌برای پرتاب موشکهای نظامی خواهدبود .

یوری گاگارین هنوز هم کریستف کلمب قرن بیستم است

آکادمیسین روسی الکساندرتوتیشف معاون آکادمی علوم شوروی‌طی مصاحبه‌ای با خبرنگار خبرگزاری تاس اظهار داشت که پرواز توام دوفضانورد روسی فصل‌تازه‌ای را در پروازهای فضائی گشوده است » نامبرده این موضوع را «حادثه اعجاز آمیز» درمسافرتهای فضائی نامید .

آکادمیسین شوروی گفت فضانوردان شوروی ازروی دستوراتی که اززمین به‌آنها داده میشد پرواز توام خودرا تنظیم میکردند آنها همچنین مساله امکان همکاری در فضای کیهان را مورد مطالعه‌قرار دادند وتجارب عظیم وسودمندی دراین زمینه‌کسب‌کردند. این تجارب وتجارب حاصله از تماس‌دو کشتی فضائی در فضا وایجاد «اتمسفر زمینی» درکابین کشتی فضائی محیط کره زمین را تا ارتفاع ۳۰۰ کیلومتری به «آزمایشگاه عظیم تحقیقاتی» مبدل ساخت . البته این موضوع بهیچوجه اهمیت کار یوری گاگارین اولین فضا نورد روسی راکه برای اولین بار مشکلات فنی پرواز در فضای کیهان را پشت سرگذاشت نمیکاهد و هنوز هم بحق‌باید اورا کریستف کلمب قرن حاضر نامید . آکادمیسین توتیشف سپس افزود گواینکه سفر فضائی گلن وکارپانتر آمریکائی مردم شوروی را نسبت به تفوق فاحش علم وتکنیك شوروی درمقایسه باآمریکا دچار تردید کردولی سفرهای اخیر فضا نوردان روسی این اعتمادرا بمردم شوروی بازگردانید البته مردمی که علاقمندند و عادت دارندکه تجربیات علمی آنها از ماوراء مرزها گذشته ودنیارا تسخیر کند جز این نمیتوانند بیاندیشند.

نقطه فرود آمدن

اشتباه در محاسبه زاویه فرود آمدن ممکن بود کشتی های فضائی را در فاصله بسیار زیادی ازنقطه پیش‌بینی شده فرود آورد و این همان موضوعی است که هنگام فرود آمدن موشك حامل سك در ۱۹۶۰ اتفاق افتاد.

منطقه فرود آمدن کابین‌های وستوك چهارم‌شوروی هنوز بطور دقیق فاش نشده‌است ولی مطلعین اظهار میدارند که‌این نقطه باحتمال قوی در چند کیلومتری شهر ساراتف‌واقع‌درروسیه جنوبی است . اطلاعات تائید نشده حاکی است که آندریان نیکلایف‌بعد از شصت‌و ششمین دور گردش بر دور کره‌زمین بزمین نشست درحالی که‌همکار او پوپوویچ تنها ۴۹ مرتبه این مداررا پیمود. اولی قریب دومیلیون ونیم کیلومتر و دومی نزدیك دومیلیون‌کیلومتر مسافت‌طی کرد .

نیکلایف چهارشبانه روز بر روی مدار بوده در حالیکه پوپوویچ سه‌روز وسه شب در گردش بوده‌است .حال هردو فضا نورد با وجود طی مسافتی که‌معادل فاصله زمین تا کره ماه بوده کاملا سالم بنظر میرسید و آثار هیچگونه عارضه‌ای‌که مخصوص این قبیل مسافرتهای فضائی است درآنها دیده نمیشد .

اکنون وظایف آنها «کاملا» انجام یافته است . مساله جالبی که در فرودآمدن دوفضانوردا‌خیر بنظرمطلعین رسیده‌اینست که یوری گاگارین وگرمان تیتوف اولین و دومین فضا نورد روسی هنگام فرود آمدن با استفاده‌از یك‌دستگاه اتوماتیك برروی زمین پائین آمدند . ولی دو فضانورد اخیر با استفاده از چتر نجات ازکشتی فضائی بیرون جسته‌اند .

سینما

«جنگل مارپیچ» فیلمی است باشتراك راك‌هودسن جوان اول سینمای امریکا که در جنگلهای تیره‌و تاریك گینه جدید فیلمبرداری شده است . این فیلم از روی نوول ژان‌دوهارتوك بهمین‌نام تهیه‌گردیده کارگردان فیلم رابرت‌مولیگان می باشد .

«دنیای عجیب برادران‌گریم»فیلمی‌است‌بکارگردانی هنری لوین و جورج پال‌داستان‌فیلم‌درباره زندگی‌برادرانی‌است‌که‌داستانهای‌خیالی‌راجمع‌آوری می‌کردند.دراین‌فیلم داستانهای کهنه ای که کودکان‌سالهاست به آنها عشق میورزند و از خلال آنها شادی زیبائی‌را که همراه تقوی،سادگی‌و سهولت است می آموزند شرح داده می شود .

فرضیه‌الکتریکی ویروسها

دانشمندان رومانی باطرح این فرضیه راه بسیار مناسبی برای مبارزه بابیماریهای ویروسی یافته‌اند

دانشمندان بخش‌تحقیقات‌وبروسی آکادمی پزشکی رومانی بعد از هیجده ماه مطالعه در زمینه ویروسها که امروزه بخش مهمی از علوم پزشکی را تشکیل میدهند و باحتمال قوی مولد سرطان هستند اعلام داشتند که‌سلولهای بدن انسان وویروسهامثل دو قطب مخالف آهن ربا همدیگر را جذب میکنند . بعقیده این‌دانشمندان سطح پوشش ویروسها دارای قوه مغناطیسی نسبتا پرقدرتی است که نقش اساسی را در بیماریزائی این موجودات بی نهایت کوچك بازی‌می کند ، زیرا بکمك این قوه مغناطیسی ویروسهابسطح سلولها میچسبندوبعد بداخل آن راه مییابند . بعقیده دانشمندان رومانی سطح ویروس بار الکتریکی مثبت دارد و سطح خارجی سلولهای بدن انسان دارای بار - الکتریکی منفی میباشد . بدین ترتیب یك عامل فیزیکی و شیمیائی باعث چسبیدن ویروسها بسلولهای بدن‌می شود .

با طرح این فرضیه راه جدیدی برای مبارزه با عفونتهای ویروسی بدست آمده‌است که شاید بتوان بعد ها آنرا برای درمان سرطان نیز بکار بست. اساس این راه جدید استفاده ازیك‌ماده شیمیائی‌مخصوص است که برای سلولهای بدن زیانی ندارد و بار الکتریکی آن مخالف‌بار الکتریکی ویروسهاست . این ماده شیمیائی با ویروسها ترکیب میشود وبدین‌ترتیب قدرت چسبیدن آنها را بسلولهای بدن از بین میبرد .بدین ترتیب ویروس از تمام عواملی که موجب ادامه زندگی و تولید مثل آن میگردند محروم میشود.

اکنون تلاش دانشمندان رومانی معطوف بدینستکه این نوع ماده شیمیائی را بمیزان وسیع تهیه کنند و در صورت امکان آنرادر دسترس همه مردم جهان بگذارند .

لوموند

تریلی های ساکسونیا
کشاورزان ایران رایاری میکند

تریلی های ساکسونیا برای جمع آوری هر چه راحت تر و آسانتر همه گونه محصولات زراعتی

تریلی های ساکسونیا برای حمل چغندر وسایر محصولات کشاورزی

تریلی های ساکسونیا برای حمل کود - خاك وخاشاك

تریلی های ساکسونیا وسیله مفیدی است که بتنهائی برابر نیروی ۱۴ دهقان کار میکند

تریلی های ساکسونیا یار ویاور دهقانان وزحمتکشان ایران

تریلی های ساکسونیا بادوام - باصرفه - ساخت آلمان مناسب‌بابودجه کشاورزان

نماینده انحصاری درایران : شرکت سهامی ماشین آلات ایران

خیابان شاهرضا - مقابل زایشگاه - تلفن ۷۲۷۶۴ و ۷۲۷۶۷ و ۷۲۷۷۰ تلگرافی: ماشینکو تهران

کارتن‌گی‌ساب

روغن نباتی ورامین

برای حفظ سلامتی خود و فرزندانتان‌ازروغن های نباتی ورامین

(زیتون نباتی هیدروژنه - کنجد)

مصرف فرمائید این روغنها صد در صدخالص و از بهترین روغنهای موجود است. برای تهیه آن بخواربار فروشیهای معتبرو یا مستقیما بفروشگاه های این شرکت واقع درمیدان بهارستان -خیابان‌آمل کوچه‌دقت- خیابان‌تهران نو مقابل بیمارستان بوعلی - مراجعه فرمائید .

ضمنا برای شهرستانهائی که‌نماینده ندارد نماینده فعال میپذیرد .

شرکت سهامی مواد غذائی‌وشیمیائی ایران وزارت صنایع و معادن

۱-۱۰ آ-۱۳۱۰۹ ۲۸۶۰ م الف

شرکت آیبک آگهی میکند

اکنون خانه های کوی صاحبقرانیه

مدرن ترین ، زیباترین نمونه استثنائی مسکن درایران درهوای آزاد نیاوران - کوی صاحبقرانیه

باکلیه وسائل راحتی ساختمانهای مدرن دردنیا ، آب تمیز ، برق ، تلفن ،

شوفاژ بهراندازه باقیمت های مختلف (نقد و اقساط)

بفروش میرسد. ازایام سه روزه تعطیلی برای بازدید خانه های کوی صاحبقرانیه استفاده کنید شرکت آیبک همه روزه ازساعت ۹ تا ۵ بعدازظهر دردفتر ساختمان کوی صاحبقرانیه - نیاوران برای بازدید و معامله درخدمت شماست

ضمناً نمونه های مبله شده ازهمین خانه ها آماده بازدید شما است

آژانس آ. آ

وزیر دارائی سیاست مالی واقتصادی دولت را اعلام کرد

متن اظهارات وزیردارائی در جلسه مصاحبه‌مطبوعاتی امروز

بودجه‌ای که بتصویب دولت رسیده و برای اجراء ابلاغ میشود نتیجه تلاش و زحماتی است که‌در دولت سابق و دولت فعلی در راه محدود کردن احتیاجات بممکنات مالی کشیده شده‌نه آرمان کسانی که بهبود وضع مملکت را در افزایش قدرت مالی دولت می بینند و نه هوا خواهان یك وضع‌سالم مالی را کاملا راضی‌مینماید . خاصیت ارقام این‌بودجه نزدیك بودن بحقیقت و کیفیت ارقام خرج فشردگی آنها است بطوریکه امکان‌صرفه جوئی‌بمعنی عادی از بین رفته وجزباتقویت‌سازمان وصول وهدایت مامورین و تسهیل مقررات‌مالیاتی راهی‌نیست که‌بین‌ارقام دخل و خرج تفاوت قابل ملاحظه‌ای بنفع خزانه ایجاد کند .

ادامه تلاش

در ظرف چند ماه گذشته که این تلاش ادامه داشت افکار عمومی البته بحق متوجه سرنوشت مالی دولت‌بود وراههای مختلفی برای از بین بردن کسر و تفاوت دخل و خرج پیشنهاد میشد . کسانیکه با حسن نیت کامل در تجسس راه علاج بودند تدابیر مختلفی در نظر داشتند ولی بالاخره راه حل منطقی که انتخاب شد همان راه حل شناخته شده در ممالك‌مختلف دنیا بود یعنی دولت راه صرفه جوئی رابرراههای دیگرترجیح داد البته نه عمرانی و ساختمانی که برموجبات رکورد افزوده شود و نه باحذف‌ارقام دیون که باعتبارات بین‌المللی خود لطمه بزند راه اعتدال و میانه روی رابر شدت عمل ترجیح داد بودجه‌ای که کلیه ارقام آن بارها مورد بررسی ودقت قرار گرفته با کسر بی‌اهمیتی که از پنج در صد درآمد عمومی‌تجاوز نمینماید بتصویب رسید و امیدوارم که این کسر در طی عمل بر طرف‌شود. در سال گذشته هم که تفاوت‌بین ارقام خرج و دخل مصوبه بیش از سال جاری بود در نتیجه مراقبت های دائمی،خزانه قادربتحمل هزینه های سنگینی از قبیل تفاوت سه‌میلیاردو نیم ریال افزایش حقوق فرهنگیان گردید .

حذف سفارتخانه‌های زائدویاتقلیل عده کارمندان آنها . ادغام بازرسی شاهنشاهی .بازرسی نخست‌وزیری وبازرسی کل کشور واقدامی که بلافاصله برای تمرکز اموربهداری وزارتخانه هاشروع خواهد شدنمونه های روشن واقع بینی و تصمیم‌دولت باصلاح است‌واین وظیفه سنگین توسط هیئتی‌مرکب ازافرادصلاحیت دارو بیطرف تحت نظر شخص آقای نخست وزیر وبامشارکت اینجانب ادامه خواهد یافت و بانهایت دقت ومراقبت سازمانهای‌زائدحذف‌وآنچه که‌قابل ادغام و ساده شدن است خواهد شد .

تجدید سازمانهای دولتی

مشکل بزرگ‌اداره این مملکت‌با صرفه جوئی در تجدید سازمانهای اداری است . دولتهای قبل باتوجه باهمیت موضوع راه تقلیل کارمندان دولت‌وممنوع کردن‌استخدام راپیش گرفته بودند واین تجربه که‌از روز اول نتیجه گرفتن از آن دشواربنظر می‌آمد منتهی بگرفتاریهای تازه‌شد پیدا کردن جانشین‌برای‌مستخدمینی که‌سریعاترقی‌میکنند مشکل گردید و بازنشسته نمودن جمعی بارعایت ضابطه سن و یا ضابطه مدت خدمت ادارات را از عوامل موثری که‌جوانی خودرا درراه خدمت گذرانیده و به تجربه کار رسیده و سوابق وحسن شهرت‌آنها بهترین سرمایه آنها است محروم ساخته‌است .

رویه دولت حاضر درتقلیل هزینه اداری مملکت تجدیدنظر درسازمان های‌دولتی است‌بمنظور حذف‌سازمان های‌زائد وادغام سازمانهای مکرر وتقسیم واقعی کار این تدابیر که طبعا منتهی بصرفه جوئی خواهد شد این فرصت‌را خواهدداد که‌احتیاجات واقعی سازمانها از حیث کارمنددر نظر گرفته شده وراهی برای تقلیل عد مزائد اندیشیده شود .درراه‌نیل باین هدف وزارت دارائی عمل‌منطقی دیگری راشروع نموده و بزودی کلیه‌سازمان ادارات غله و قندوشکر مورد بررسی‌دقیق قرار خواهد گرفت باتلفیق علم و تجربه مطلعین وزارت دارائی وشورای عالی اداری جزئیات این‌سازمانها راموردد‌قت‌قرارخواهند دادوحتی وظایف کوچکترین کارمند راتعیین وشرایط اشتغال هر پست‌و مزایای آنرا معلوم و ترتیبی‌خواهند داد که سازمان دستخوش تغییر وزیر ویارئیس نبوده و هر کارمند متنفذ برای ترقی خودشعبه راتبدیل بدایره ودایره را تبدیل به اداره ننمایند و هیچکس نتواند پستی را بدون استحقاق با تشبث وازراههائی که‌مرسوم شده بدست آورد . راه ترقی مستخدم لایق‌رابه‌بندوزحمت اداره را فراهم سازد .

اجراء این طرز فکر که تنها راه نجات‌ادارات است‌منتهی به‌بر کناری عده‌ای خواهد شدولی مسلم است که این طرز عمل بمراتب بتصمیماتی که براساس‌سن‌و طول‌مدت‌خدمت گرفته شده ترجیح‌دارد واین‌زمینه بدست خواهد آمد که کارمند پرهیز کار و زحمت کش بسرمایه معنوی خود که برای دولت پرقیمت است تکیه کند وکسی که ازخدمت رانده میشود نتیجه سیئات اعمال خود را احساس نماید .

کمك‌های سنگین

بابرنامه ا ی که در پیش است و اجراء آن از لحاظ مصالح عموم غیر قابل اجتناب است باید .گفت که‌در سال جاری بهبود وضع مادی هیچ یك از مستخدمین و تغییر وضع استخدامی آنها مقدور نیست درسال جاری گذشت دیگری درباره سایرطبقات کارمندان بنمایدتاوضع پرسنلی ادارات‌تثبیت نشود ومشاغل معین نگردد انتظار تغییر وضع استخدامی کسانی که‌درشرایطی‌غیر ازشرایط قوانین استخدام کشوری خدمت مینمایند انتظاربیموردی‌است بدون شك هیئت عالی که تحت نظر شخص آقای نخست وزیر سازمان ادارات را ازنظر حذف‌وادغام مورد بررسی قرار خواهد دادسریعا تصمیمات لازم را اتخاذ خواهد کردو ازطرف دولت بموقع اجرا گذارده خواهد شد و سازمانهای داخلی ادارات بترتیبی که در وزارت‌دارائی درمورد غله و قندو شکر عمل‌خواهد شدبصورت قطعی درخواهد آمد و دولت حاضر این قدم اصلاحی راکه سالها درباره آن‌تاخیر شده‌برخواهد داشت واین نقص را مرتفع خواهد کرد .

صرفه جوئی :

وزارت دارائی از هر پیشنهاد مفید و نظر عملی که از طرف مطلعین داده شود استقبال خواهد نمود .

بار سنگین

با تصویب بودجه دولت ، سنجش اجمالی ارقام خرج بیمورد نیست . در جمع بودجه خرج کل کشورمهمترین رقم ، رقم‌سازمان برنامه و امورعمرانی و ساختمانی است و از درآمد نفت‌و درآمد عمومی درحدود چهارده میلیارد و صدو شانزده میلیون ریال در سال جاری بمصرف این امور خواهد رسید و بااعتباراتی که قراراست از خارج تحصیل شود رقم کل خرجهای عمرانی خیلی بیش از این مبلغ خواهدشد .

دومین رقم بودجه رقم قوای دفاعی است که درسال جاری دوازده میلیاردو پانصد میلیون ریال میباشد . هزینه هائی که از محل کمك خارج میشد چون قطع شده ببودجه سال قبل اضافه شده . این رقم بامقایسه برقم هزینه های دفاعی ممالك کوچك مثل سویس و سوئد فوق‌العاده ناچیز و به نسبت سرانه ۱۵ برابر کمتر از آنهامیباشد سومین رقم بودجه فرهنك است که با سازمانهای پرورشی و تعلیماتی به مبلغ هشتهزار ونهصد و چهل وشش میلیون ریال میرسد

از این سه رقم گذشته باکمال تاسف باید گفت که هزینه سایر دستگاهها خیلی کمتر از آن رقمی است که مملکت احتیاج دارد و در هر گشایشی که حاصل شودبایدتوجه بسازمانهای درمانی و بهداشتی نمود . بانظری که دولت دارد و اقداماتی که برای متمرکز کردن سازمانها وحذف سازمانهای زائد و مضاعف بعمل‌خواهد آمد و مخصوصا تمرکزی که‌درسیستم بهداشت و درمان عملی خواهدشد امیدواری کامل هست که .کمك‌قابل توجهی باین قسمت بشود و وقتی که توجه بمصارف بهداشتی و درمانی بودجه دولت میشود اقتصادارد که باین نکته توجه گردد که پیشرفت و ترقی درانجام این نوع وظائف در آینده منحصرا بخرج دولت‌امکان پذیرنیست و تا موقعی که مردم‌به نسبت قدرت مالی خود دراین امور مشارکت مالی ننمایند و بتناسب عایدی خود درموقع استفاده از بیمارستان‌و درمانگاه‌سهمی نپردازندنه‌استفاده‌مردم از این‌سازمانها مطابق اصول وقاعده خواهد شد و نه دولت خواهد توانست هم خودرا بیشتر مصروف تکامل این نوع سازمانها بنماید . در دنیائی که همه چیز با سرعت بطرف‌تکامل‌میرود و مردم‌اقصی نقاط دنیا از هر پیشرفت سریع علمی آگاه میشوند در نظر مردم‌بیمارمعالجه ناقص باوسایل کهنه در زمره نداشتن وسیله معالجه محسوب میشود .

توقع مردم

در مورد کلیه احتیاجات عمومی‌باید توجه داشت که بااستفاده مجانی یا ارزان نمیتوان بقاء یك سرویس‌عمومی را از نظرمالی تامین کرد و در مقابل خواسته های گوناگون مردم در راه رفاهیت و آسایش دولت قدرت مالی محدودی دارد مگر اینکه استفاده از هر سازمان عمومی باپرداخت سهمی از مخارج بعمل آید واین سهم که‌همان شهریه دبیرستان و دانشگاه و یاحق‌العلاج بیمارستان و درمانگاه است طوری معین شود که کسانی که‌قدرت پرداخت دارند به نسبت درآمد خود تحمل کنند و برای تامین بقاء آن دستگاه کافی باشد و دولت هم خود را مصرف تکامل این دستگاهها‌بنماید و از بودجه خود مخارج این تکامل را بپردازد .

عادت توسل بدستگاه های عمومی را آنهم بطور رایگان باید از سر مردم بیرون کرد و هزینه‌این‌دستگاهها راازمردم وصول کردالبته‌این کاری‌نیست که‌بتوان بطور سریع وناگهانی‌انجام داد . دولت توجه باین نکته مهم داردو دراین راه باقدمهای شمرده جلوخواهد رفت بشرط اینکه مردم هم توقعات خود را از این قبیل دستگاه ها محدود بقدرت مالی آنها نموده و این فکر را ازخاطر دور کنند ،که احتیاجات فرهنگی و درمانی مردم بایدازطرف‌دولت بطوررایگان‌مرتفع گردد ویك سازمان‌فرهنگی ودرمانی آنهم‌مجانی باید کافی برای‌احتیاجات عموم بوده‌و مظهر آخرین پیشرفت علمی باشد .

قابل بازگشت نیست

در کلیه ممالك دنیا مرسوم این است که وزیر دارائی که مسئولیت مستقیم اکثر سازمانهای مالی‌دولت راداشته و در تصمیمات اقتصادی دولت مشارکت دارد ودرموقع اعلام بودجه خط مشی و سیاست مالی را برای مردم تشریح نموده و آنچه گفتنی باشد بگوید ومردم محتاط وافراطی را هدایت نماید. بدوابايد ازبازرگانان و صاحبان صنایع و مردمی که در طول مدت بحران سالهای گذشته تذکرات صحیح دولت را قبول کرده و درراه‌مصلحت عمومی فداکاری نموده و محرومیت پذیرفته‌اند تشکر کرد. این نوع انضباط بهترین نمودارزشد اجتماعی وسیاسی طبقه‌ایست که برای مرتفع ساختن بحران دست بدست دولت داده و در راه بازگشت وضع بـه‌صورت عادی بخود زحمت و سختی داده‌اند . بدون انضباط و فداکاری مردم عوامل بحران باین سرعت از بین نرفته بود ووضع بصورت عادی قابل برگشت نبود درحال حاضر که شدت بحران خاتمه یافته و مردم با مقتضیات دوره‌مضیقه ساخته‌اندآثار بازگشت محسوس واطلاعاتی که بدست میرسد حاکی از اینست که جنبش در امور اقتصادی شروع‌شده ودولت‌مصمم‌است که‌با کلیه وسایلی که‌دراختیار دارد موجبات رکود را شکسته و بمردم قدرت کاروفعالیت درچهار چوب یك‌اقتصاد سالم‌بدهد. البته مفهوم دادن قدرت‌کار وفعالیت درچهار چوب یك اقتصاد سالم این نخواهد بود که زیاده روی های گذشته‌تکرار وزمینه‌برای‌بی‌احتیاطی کسانی که عادت بکسب و تجارت و دادو ستد معقول‌ندارند فراهم گردد برای‌همیشه باید بخاطر سپرد که هیچ دولتی نمیتواند زمینه‌ای فراهم کند که‌مثل‌سنوات گذشته‌زمین‌های شن‌زار اطراف‌تهران‌درهرسال چند مرتبه از دستی بدست دیگر بچرخد وهرانتقال برای فروشنده سودبخش باشد ویاسیاست دروازه های باز تحت عنوان تورم دلاری تعقیب گردد واین‌نوع‌سوداگری سیاست‌اقتصادی نامیده شود .

بلندپروازی‌و جاه طلبی

هر مملکتی در وضع اقتصادی موجود خود قواعد ثابت و مشخصی برای ادامه حیات و پیشرفت دارد اصولی که‌خارج ازاین قواعد ثابت‌و مشخص باشد منتهی بورشکستگی وبحران میگردد نه درآمد نفت به قدرت دولت‌دروصول مالیات‌نه‌اصلاح وضع صادرات دراختیار دولت وملت ایران منابع نامحدودی نمی گذارند که‌با افراط و تفریط بتوان اقتصاد مملکت را اداره کرد. این مملکت دروضع حاضر قدرت تولیدی‌خیلی محدود و قدرت دادو ستد بین‌المللی از آن محدودتر دارد و کلیه درآمدی که ازنفت‌عاید میشود کافی برای تعهد هزینه یك طرح‌اقتصادی متوسط نیست و فقط باتعقیب یك سیاست صحیح عمرانی و تولیدی وبازرگانی است که مردم ممکن است در کادر این عوامل محدود زندگانی واعاشه نمایند و باخون‌دل در صدد پیشرفت و ترقی باشند از بلند پروازی و جاه طلبی بگذرند و بضروریات بپردازند واین حقیقت تکرار شود که یك ریال بودجه مملکت‌و یك دلار موجودی‌آن قابل تفریط نیست دولت حاضر که کاملا متوجه واجبات است قصد ندارد که در تغییرسیاست‌اقتصادی قدم‌نشمرده ونسنجیده بردارد همان رویه‌موجود را تعقیب و بترتیبی که ممکنات اجازه توسعه بدهد از هیچ اقدام مساعدی خودداری نخواهد کرد به شرط اینکه حصول نتیجه محقق باشد. وضع اعتباری دولت درداخله دربانك مرکزی موجب رضایت‌است برنامه مالی که درنظر بوده در واقع اجرا شده وبابودجه‌ای که‌به‌تصویب رسیده واقداماتی که‌در راه تکثیر درآمد وتقلیل خرج خواهد شد موجب نگرانی در بین نیست .اهتمام دولت‌درافزایش مقدورات‌مالی‌خواهد بودوسازمانهای‌تابع دولت مخصوصا سازمانهای‌انتفاعی‌وبازرگانی‌بموازات سیاست دولت درافزایش فعالیت و کاهش خرج خواهند کوشید .

پرداخت وام ها

وضع اعتباری مردم بغیر از کسانی که در راه معاملات بیحساب و فعالیتهای مضر دچار زحمت شده‌اند توازن یافته وبانکها نتوانسته‌اند کلیه اعتباراتی که مجاز در تخصیص آنها هستند بمصرف برسانند و تنزل نرخ تزول در بازار آزاد البته برای اشخاص مطمئن به ده در صد بهترین دلیل بازگشت اطمینان است . البته سرنوشت بازرگانانی برای دولت اهمیت دارد که باصول تجارت صحیح‌پایبند باشند .

در مورد وامهای دولت لازم میدانم به اطلاع اشخاص ذینفع برسانم که بر خلا فشایعات دولت بهیچوجه قصدبه تاخیر انداختن استرداددیـون خـود را ندارد و در ضمن تعهدات دولت آنچه مسلم و قطعی است و از بابت نحوه اجراء قرار داد فیمابین اشکالی پیش‌آمد نکرده که موجب تاخیر در پرداخت شود بموقع خود پرداخته خواهد شد. تعهدات وزارت جنك‌بابت قرار دادهای منعقده باموسسات‌خارجی در ردیف سایر تعهدات خواهد بودواز محل فروش اراضی وزارت جنك با استفاده از اعتبارات دیگر تصفیه‌می شود .

دولت باوسائل محدودی که در اختیار دارد برای ایجـاد حداکثر فعالیت سعی‌خواهدنمود بطوریکه ضمن ارقام بودجه تصریح‌شده اعتبار تکمیل ساختمانهای نیمه تمام پیش بینی وآن ساختمانها باستثنای‌آنچه‌که غیرضروری وهزینه اتمام آنها مستلزم تحصیل اعتبارات سنگین است ادامه خواهد یافت و مخصوصا نسبت به امرمسکن توجه خواهد شد . دولت‌در نظرندارد که ایجاد مسکن در نقاط دور از شهر موافقت کند و بهمین جهت برنامه ساختمانی کوی ماهدشت متعلق ببانك ساختمانی‌متوقف شد و در مورد سایر برنامه های ساختمان مسکن در خارج شهر بعد از بررسی ودقت همین‌تصمیم در صورت ضرورت اتخاذ خواهد گردید در عوض بنابر استدعای دولت امر مطاع مبارك به ارتش شرف صدور یافت که از اراضی سرباز خانه هاکه مورد احتیاج پادگانهای مرکز نیست بوزارت دارائی انتقال دهند تاوزارت دارائی بوسیلـه بـانـك ساختمانی بمصرف ساختمان خانه‌های ارزان قیمت برساند و بتدریج ساکنین نقاطی که باید در پایتخت خراب شده وتجدید ساختمان گردد باین محلات جدید منتقل و محل‌سکونت آنها رابرای تجدید بنا آزادوآماده نمایند .

وضع کارخانجات

مرکز حساس بدبختانه صنایع داخلی است کارخانجاتی که فعلا در مملکت موجود است هنوز آنطور که باید درشرایط بهره برداری صحیح نیستند اکثرا انتظار و توقعی که‌از دولت‌دارند چه ازلحاظ تهیه‌اعتبارات وچه‌از لحاظ حمایت غیر موزون و سرمایه گذاری دولت بصورتی که انجام شده و سرمایه گذاری که از طرف خود مردم بعمل آمده صورت ناپسندی بخود گرفته ، حمایت بیشتر تحمیل بمصرف کننده‌و کمك بیشتر ادامه‌وضع‌نامطلوب کارخانجاتی است که بهره برداری آنها اساس صحیحی ندارد .

کارخانجات دولت از این سوء اداره بر کنار نیستند و رقابتهای این کارخانجات درشرایط غیر متساوی وضع قابل مطالعه‌ای را ایجاد کرده که ضررو زیان آن عاید دولت می گردد از یکطرف سرمایه دولت در کارخانجات خصوصی که بصورت وام بکار افتاده همه ساله در سر رسید تجدید شده برارقام ستون مطالبات بانکها از کارخانجات با احتساب بهره پرداخت نشده ،اضافه میشود و منتهی ببالا رفتن میزان اعتبارات مردم میگردد ازطرف‌دیگر سرمایه دولت درکارخانجات دولتی بدون سود و بهره وبدون پیش‌بینی استهلاك تدریجا از بین میرود وامر تولیدبصورتی درمی‌آید که‌حتی با حمایت‌سنگین گمرك‌وسود بازرگانی ازمصنوعات داخلی درمقابل‌اجناس مشابه خارجی قابل رقابت نیستند و یکی از موجبات ترقی فاحش‌قیمت زندگانی را درایران باید دروضع ناموزون و ناسازگار صنایع و محصولات مورد حمایت تجسس کرد ومدتها است که وقت آن رسیده که چاره برای این دردمز من که مرور زمان‌برشدت آن‌درنتیجه کهنه‌شدن تاسیسات صنعتی میافزاید بایـد اندیشید باید هرچه زودتر باتدابیر موثرو روش ثابتی مشکل صنایع داخلی را اعم از خصوصی و دولتی رفع کردو صنعت را در ایران از این حال احتضار خارج نمود وبه‌این نکته اساسی توجه‌داشت که‌پیشرفت مادر دنیامترقی فقطباافزایش قدرت مبادلات خارجی مامقدور است‌وچون این افزایش به آسانی ممکن نیست هرسیاستمدار عاقلی باید وقت‌خود راصرف .کند که از نوع و مقدار احتیاجات‌مردم بخارج‌بکاهد هرقدر بیشتر مقدوراست کالای مورداحتیاج مردم را درداخله کشور تهیه نماید البته بشرط اینکه شرایط تهیه جنس در داخله کشور وقیمت آن مطابق شرائط و قیمت دنیا باشدبا محصولا ت‌داخلی گران سطـح زندگانی بیجهت ترقی نکند که هم دولت همیشه دچار فشار ضرورت افزایش حقوق ودستمزد بشود و هم اجناس صادراتی بقیمتی بالاتر از قیمت دنیا تمام گردد و هم مردم بیجهت قسمتی‌ازوجوهی که‌حقا باید ذخیره‌وپس‌اندازنمایندا‌جبارابصنایع داخلی بپردازند و ادامه بهره‌برداری آنهادرشرایط‌نامناسب‌بخرج‌مصرف کننده باشد .درمدت چندماهی که تاآخرسال و تا موقع بودجه جدید باقیمانده‌دولت برنامه‌ووظیفه‌سنگینی درمقابل‌داردو هیچ اقدام دولت بـه نتیجه مطلوب نخواهد رسید مگـر آنکه اعتماد واطمینان مردم‌باقیمانده وهمکاری آنها باسازمانهای دولتی درراه‌تامین‌شرایط یك‌اقتصادصحیح بدون نگرانی وباز گشت بدوره سخت گذشته مسلم وواقعی باشد.

تحت‌هدایت اعلیحضرت همایون شاهنشاه از هیچ اقدام سنجیده و ضروری خودداری نخواهد شد واین دولت باستظهاراعلیحضرت همایون شاهنشاه‌واعتمادمردم‌خودراآماده می داند که‌از کوششی‌فرو گذارنکرده‌ودر راه‌سعادت مردم توفیق پیدا کند .

سئوالات خبرنگاران

پس از آنکه آقای وزیردارائی نطق خود را در مورد بودجه‌خاتمه داد سئوالات خبرنگاران باین‌شرح مطرح گردید .

س - کسری بودجه چقدر است ورقم در آمد و مخارج چگونه‌است؟

وزیر دارائی -در آمد شامل دو قسمت در آمد اختصاصی بمبلغ ۱۷٫۷۳۷ میلیون ریال ودر آمد عمومی بمبلغ ۳۹٫۲۰۳ میلیون‌ریال است که جمع آن ۵۶٫۹۴۰ میلیون ریال میباشد هزینه هم شامل دو قسمت است هزینه عمومی مبلغ ۴۱٫۴۱۲ میلیون ریال اختصاصی بمبلغ ۱۷۷۳۷ میلیون ریال که جمع آن ۵۹۱۵۰ میلیون ریال میباشد باین‌ترتیب کسری بودجه ۲۲۰۹ میلیون ریال میشود.

س -دولت در سال قبل بیش‌از ۳۰۰ میلیون تومان کسری‌داشت که بصورت اسناد در خزانه‌داریکل باقی ماند آیا این کسری دربودجه سال جاری منظور شده و کسری ۲۲۰ میلیون تومان فعلی بااحتساب آن میباشد .

وزیر دارائی -کسری عمل‌هیچ‌سالی بسال بعد انتقال نمی یابد درمقابل کسری عمل سال قبل موجودی جنسی وجود دارد که آنرا جبران مینماید.

س -وجوهی که از سازمان برنامه برای بودجه عمومی گرفته شد آیا به برنامه سوم عمرانی‌لطمه نمی‌زند.

وزیر دارائی - برنامه سوم در شش ماهه دوم اجرا میشود وآنچه که از سازمان برنامه گرفته شد برای کار عمرانی دولت است نه برای مخارج اداری .

س - آیا برای کسری بودجه قرض گرفته خواهد شد ؟

وزیردارائی - چنین قرضی برای بودجه اداری گرفته نخواهد شد اما آنچه که گرفته میشود برای امور عمرانی است که آنهم متعلق به برنامه سوم است .

س - بودجه دفاعی‌چقدرافزایش یافته است .

وزیر دارائی -به بودجه دفاعی بیش از ۲۰۰ میلیون تومان اضافه شده که در حدود ۱۲۰ میلیون تومان آن مربوط به کمك امریکا بود که در سال قبل بوزارت جنگ داه شد و امسال دولت آنرا تامین کرد بقیه اضافه اعتباری است که برای وزارت جنگ ضرورت داشت

س - آیا از بودجه شرکت ملی نفت نسبت بآنچه که‌دولت قبلی‌تعیین نمود باز هم چیزی کاسته شد یانه.

وزیر دارائی - از بودجه شرکت ملی نفت ۵میلیون دیگر کاسته شد (دولت امینی هم ۵میلیون دلار از بودجه سال گذشته شرکت ملی‌نفت کاست که جمع آن بامقایسه بودجه سال قبل شرکت در حدود ده میلیون دلار میشود) علت آنهم اینست که ما معتقدیم سازمانهای بازرگانی شرکت باید بادرآمد خود نگهداری شوند.

س- بدنبال ابلاغ قطعنامه های اوپك قرار بود بلافاصله ایران و عربستان سعودی مذاکرات راشروع کنند طبق اطلاع عربستان مذاکرات خود را شروع کرد آیا ایران این‌کار را بزودی انجام خواهد داد یانه‌وآیا دولت انتظار دارد که از درآمد مورد تقاضا در سال جاری مبلغی نصیب ایران گردد یا خیر ؟

وزیر دارائی - در مورد قطعنامه های اوپك و مذاکرات آن‌اقدام شده وامید واریم بزودی مذاکرات‌شروع شود امادر این مورد که آیا مادر سال جاری باین درآمد خواهیم رسید فقط‌بایدبگویم امیدوارم چون همیشه توقع ما اینست که درآمد بیشتری نصیب ما گردد . بهر صورت در صحیح ترین موقع در این مورداقدام بعمل خواهد آمد .

س-آیا برای انتخابات مجلسین اعتباری پیش بینی شده است .

وزیر دارائی - چهل میلیون ریال در حدود اعتباراتی که همیشه‌وجود داشت در بودجه فعلی هم پیش - بینی شد ه‌است .

س- آیا دولت از بانك مرکزی‌وام میگیرد

ج- دولت تاکنون وامی نگرفته و برای بعد هم چنین نظری ندارد.

س- آیا قوانین مالیاتی تغییر خواهند کرد .

ج - در قوانین مالیاتی تغییراتی داده خواهد شد و قسمتی از آن آماده است قانون مالیات براثرث که بزودی اعلام خواهد شد .

س- در حال حاضر پنج‌ماه‌از سال گذشته درآمد دولت تقریبا روشن است آیا برای جبران ۲۳۰ میلیون تومان کسری راهی وجود دارد .

وزیردارائی - باافزایش درآمدآنرا جبران‌خواهیم کرددراین‌موردقدمهائی هم برداشته‌شد ازجمله وصول ۲۵۰ میلیون‌ریال مالیات موسسات‌عمرانی جنوب است که در هفته گذشته وصول شد .

در این مورد پیشکار دارائی خوزستان تقدیرخواهد شد .کسری مالیات سال گذشته مربوط به مالیات های موسسات دولتی است.

س - طبق نظر عده ای مالیات بر در آمد باید بدو برابر فعلی برسد آیا در این مورد اقدام‌شد.

ج- اشتیاق منهم اینست که به چنین رقمی برسیم اما متاسفانه کار ساده‌ای نیست .

س - در مورد وزارت فرهنك ووضع بودجه آن چه اقدامی شد آیا بودجه تنظیمی آن وزارتخانه مورد قبول است .

ج- در مورد وزارت فرهنك باید عرض کنم متاسفانه وضع‌حسابداری و دستگاه تنظیم بودجه آن‌بسیار بد استو اصولا بودجه صحیحی درست نشده است بزودی هیاتی مامور مطالعه و تدوین بودجه‌وزارت فرهنك خواهد شد .اضافاتی که در سال قبل داده شد موجب گردید که این وضع پیش آید البته‌مخارج پرسنلی‌آن‌وزارتخانه پرداخت‌خواهد اما تجدید نظر و مطالعات عمیقی روی کار های وزارت فرهنك بعمل خواهد آمد و بودجه صحیحی برای آن تنظیم خواهد شد .

س - تبصره های بودجه تصویب شد .

وزیر دارائی - روز سه شنبه در هیئت دولت مطرح خواهد شد .

س - آیا وضع ارزی کشور رضایت بخش است .

وزیر دارائی - وضع‌ارزی ما رضایت بخش است در حال حاضر ۱۴۰ میلیون‌دلار ذخیره‌ارزی ماست قسط دوم‌نفت که سهم دولت‌از آن در حدود ۲۰۰ میلیون تومان‌است تادو ماه دیگر میرسد با این وضع معلوم است که وضع ارزی خوبی داریم خدمات بانك مرکزی دراین مورد قابل تقدیر میباشد .

در آینده‌هم‌علاوه بر بانك‌مرکزی شخص خود من مراقبت میکنم ،که هیچ نوع خرج بی قاعده‌ای انجام نگیرد ، وضع ریالی هم خوب‌است من از هم اکنون که بیست وپنجم مـاه است اطمینان میدهم بـرای پرداخت آخر ماه هیچگونه مشکلی نخواهیم داشت .

س - رقم بودجه سازمان برنامه چقدر است .

وزیر دارائی - بودجه سازمان برنامه شاید تا هفته آینده روشن شود در این‌صورت در اختیارآقایان گذارده خواهد شد .

جلسه مصاحبه مقارن ساعت ده‌و سه ربع صبح خاتمه یافت .

صفحه اول اطلاعات از تلویزیون ایران

در ساعت ۷ و ۱۵ دقیقه دیشب برنامه تازه‌ای تحت عنوان « صفحه اول اطلاعات » از تلویزیون ایران پخش شد .

این برنامه که هر هفته روز های چهارشنبه‌اجرا خواهدشد اختصاص به تشریح مهمترین مسائل‌سیاسی، اجتماعی و فرهنگی ایران و جهان دارد که در راس مطالب صفحه اول روزنامه اطلاعا ت‌مطرح میگردد .

نخستین برنامه « صفحـه اول اطلاعات » بمناسبت اعزام دوفضا- نورد جدید بماوراء جو تحت عنوان « بشر در راه تسخیر فضا » اجرا شد . در این برنامه کوشش هائی که بشر از پرتاب نخستین اقمـار مصنوعی تا اعزام انسان بفضا طی چهار سال اخیر بعمل آورده بود و همچنین دورنمای اقدامات بشر در فضای کیهانی با استفاده ازمدارك و منابع معتبر علمی و عکس های جالـ‌ب‌بنظر بینندگان تلویزیون رسید .

کوشش میشود که این برنامه طوری تنظیم شود که منبع‌تازه‌ای برای استفاده دانشجویان و محققین در بررسی مسائل سیاسی واجتماعی جهان باشد .

روزنامه اطلاعات از همکاری صمیمانه تلویزیون ایران و آقایان رضا جهانگیری مدیر برنامه های تلویزیون و روح‌اله مبشر درفراهم آوردن وسایل اجرای این برنامه تشکر میکند.

رئیس اداره کل فرهنك آذربایجان شرقی

از طرف آقای دکتر خانلری وزیر فرهنگ آقای نصرالله‌شهروان بسمت ریاست اداره کل فرهنگ استان آذربایجان شرقی منصوب گردید.

براثر ریزش تونل کارگر معدن کشته شد

طبق گزارش خبرنگار ما در پل سفید صبح دیروز قسمتی از دیواره تونل زغال سنك پل سفید فروریخت ودر نتیجه یکی از کارگران معدن‌بنام یدالله لطفی فرزند هدایت زیر آوار ماند و کشته شد پس از حضور نماینده دادستان شاهی و آقای‌دکتر سلمکان رئیس بهداری پل سفید در محل واقعه ، اجازه دفن صادرگردید

میلاد فرخنده

بقیه از صفحه اول

عرضه داشت که از جـهات سیاسی و اجتماعی و اشاعه ملکات فاضله انسانی بر ادیان سابق چیره شد و چون‌قوانین آن‌با فطرت بشری‌هم‌آهنك‌بود و برضد رسوم و آداب ظالمانه دوره های جاهلیت و استبداد مساوات مطلق را در تمام شئون زندگی بین فقیر و غنی و جاهل وعالم و سفید و سیاه رعایت می کرد بسرعت باد و برق در شرق و غرب‌منتشر گردید .

دین‌اسلام که بحق و انصاف وسنت ،جبر تاریخ ناسخ تمام ادیان سابقه می باشد در طول چهارده قرن اصالت و مزیت خودرا آشکار کرده و تمام‌آن افکار بلند و معنویاتی کـه دانشمندان امروز ادعا می کنند درضمن قوانین عادلانـــه اسلام گنجانیده شده و آن‌اتحاد واتفاق ملل و صلح و صفای بنی آدم که امروز همه طالب و شیفته آن هستند در اسلام توصیه‌شده است و ما امیدواریم که‌مسلمانان جهان با حقایق و آداب وسنت های اسلام آشنا شوند و بطور حقیقت نه با لفظ وادعا با اتحاد و اتفاق واقعی و باپیروی از تعالیم اسلامی دوباره آن‌مجد وعظمت دیرین را بدست آورند. ما میلاد فرخنده پیغمبر اسلام‌را بتمام مسلمانان دنیا بخصوص‌به برادران ایرانی خود تبریك و تهنیت می گوئیم وعزت وعظمت ممالك‌و ملل اسلامی‌را ازخداوند مسئلت می نمائیم .

شماره های برنده

بلیطهای فوق‌العاده اعانه ملی

درساعت چهار ونیم بعداز ظهردیروز مراسم‌قرعه‌کشی بلیطهای فوق‌العاده اعانه ملی سری ۶۰۸ دربنگاه اعانه ملی‌برگزارشد وشماره‌های برنده‌بدینترتیب‌اعلام‌گردید:

۳	پنجاه ریال
۳۰	یکصد ریال
۳۶۹	یکهزارریال
۵۲۷۲	پنجهزارریال
۳۵۳۶۱	سیصد هزارریال
۰۱۴۱۰۷۳	پانصدهزار وپنجاه ریال
۱۱۴۱۰۷۳	یك میلیون وپنجاه ریال

ضمنا :

شماره‌های ماقبل و مابعد جایزه سیصد هزار ریالی‌هریك برنده ده هزار ریال

شماره‌های ماقبل و مابعدجایزه پانصدهزارریالی‌هریك برنده پنجاه هزارریال

شماره‌های ماقبل ومابعد جایزه یکمیلیون ریالی هریك برنده یکصد هزارریال

بنگاه اعانه ملی

مرد ۶۰ ساله‌ای خود را بدار آویخت

پسر این مرد میگفت پدرم بیمار و از معالجه خود مایوس شده و گفته بود که دو روز دیگر بیشتر مهمان مانخواهد بود

مرحوم احدبدری

دیشب مرد ۶۰ ساله‌ای خود را در اطاقی جنب پسر عروسش بدارآویخت و خودکشی کرد .

ساعت‌شش صبح‌امروز آقای فتح‌الله بدری ۳۷ساله راننده بکلانتری ۲۰ مراجعه کرد وبافسر نگهبان گفت‌چند دقیقه پیش یکی از همسایگان‌بمن خبر داد که پدرت خودش را از پنجره طبقه دوم حلق‌آویز کرده است من‌به طبقه دوم رفتم و دیدم راست میگوید و پدرم خود را دار زده و مرده‌است حالابابنجا آمدم تا جریان را اطلاع بدهم .

از طرف‌افسر نگهبان پاسبانی‌بخانه فتح‌الله رفت و در مراجعت گزارش داد که در خانه شماره ۷۰ کوچه‌حمید زاده خیابان عباسی‌پیرمرد ۶۰ساله‌ای بنام احد که قبلا قناد بوده خود رااز پنجره طبقه دوم حلق آویز کرده‌است.

پدرم خدا حافظی کرده بود

فتح‌الله در بازجوئی گفت پدرم اخیرا بیمار بود ودکتر ها از معالجه او مایوس شده بودند ، از این پیش آمد پدرم ناراحت شده بود بطریکه‌دو روز پیش موقعیکه ناهار میخوردیم گفت من تا دو روز دیگر بیشترمهمان شما نیستم و سپس ما را نصیحت‌کرد. دیشب نیز طبق معمول به طبقه‌دوم‌رفت که بخوابد و این ماجرا پیش آمدکرد علت چه بود ؟

خبرنگار ما که از محل حادثه‌دیدن کرده گزارش میدهد : در خانه‌ایکه احد بدری خود را بدارآویخته ۱۲ خانوار زندگی میکنند .

اولین کسی که جنازه را دید ربابه بهرامی زن ۵۵ساله یکی از ساکنین این خانه بود .و بمن گفت : ساعت سه و نیم بعد از نیمه شب‌برای‌خواندن نماز از خواب بیدار شدم ، همین که سرحوض آمدم تا وضو بگیرم دیدم که احد آقا مثل اینکه لب پنجره‌طبقه دوم ایستاده است چند بار او راصدا زدم و چون جوابی نشنیدم به طبقه‌دوم رفتم و یکی از همسایه ها را صدازدم و گفتم مثل اینکه احد آقا حالش بهم خورده و ممکن است ،از پنجره طبقه دوم بزمین سقوط کند . او باطاق پسر احمد آقا رفت و جریان را خبردادو چند دقیقه بعد همه فهمیدیم که درآن اطاق چه اتفاقی افتاده است . هنوز علت خود کشی این مرد ۶۰ ساله‌برای مامورین پلیس روشن نشده ولی‌گویا ابتلا به بیماری ویرا مایوس کرده‌بود.

تلفن مستقیم سرویس حوادث ۳۰۳۵۶۹
از ساعت ۸ صبح تانیمه شب بشما جواب میدهد ۳۰۳۵۶۹

چندحادثه

*دیروز علی اصغر آل‌اسحق ۱۵ ساله در بخش ۲۳ در اثر تصادف با اتومبیلی کشته شد .

*دیشب پیر مرد ۷۰ ساله ای که هنوز نامش معین نشده در یك‌حادثه رانندگی در بخش ۲۰ کشته شد.

*دیشب در یك زد و خورد برسر فروش هندوانه درنارمك‌۵نفر مجروح شدند علت زد و خورد این بود که دوهندوانه فروش باهم رقابت می کردند یکی از آنها قیمت هندوانه را خیلی پائین آورده بود.

غرق شد

خبرنگار مادر ساری گزارش‌میدهد دیروزمرد ۳۰ساله‌ای بنام علی‌نظرزاده یکی از اهالی قریه سورك واقع در چهارده کیلومتری ساری که باتفاق دوستان و بستگان خود برای گردش وتفریح به فرح آباد ساری آمده بود هنگام آب‌تنی در دریاغرق گردیدجنازه علی پس از هشت‌ساعت بوسیله مامورین ژاندارمری و عده ای از اهالی از دریاگرفته شد

۹نفر مجروح شدند

در ۲۴ ساعت گذشته ۹نفر باسامی محمد عسکری فرزند خدا رحم ۶ ساله، علیرضا علیون فرزند عباس۸ ساله، سیمین پرقبادی فرزند مسیب ۲۵ ساله، حسین بختیاری فرزند حسن ۴۳ ساله ، حسن توتونچیان فرزند سیف‌الله ۳۲ ساله ، بهرام عمرانی فرزند عباس ۱۰ ساله ، سلیم رضائی‌فرزند سیف‌الله ۱۱ساله سیروس فرزند اسمعیل ۷ ساله و باقر محمدی فرزند سعدی ۳۰ ساله درائرحوادث رانندگی مجروح‌شده‌اند

حریق بازارتبریز خاموش شد

از آتش پریموس حریقی برپا شد که دومغازه‌رابکلی‌سوزانید

یك منظره ازحریق‌بازارتبریز وفعالیت مردم برای‌خاموش کردن آن

در شماره گذشته اطلاع داده‌شد که ساعت یك بعد از ظهر دیروز حریق دامنه داری در انبار بزرك مغازه رنك فروشی آقای یاغچی که در پشت بازار امیر قرار دارد رخ داد و کلیه مغازه های‌بازار را در معرض خطر قرار داد .

خبرنگار مادر تبریز صبح امروز تعقیب گزارش قبلی خود در این باره اطلاع داد با اینکه دامنه‌حریق هر لحظه توسعه مییافت و احتمال داشت که کلیه مغازه های بازار طعمه‌حریق‌واقع گردد ولی‌خوشبختانه فعالیت‌مامورین‌آتش نشانی‌شهرداری تبریز موثر واقع شد و مامورین با کمك عده‌ای‌از اهالی‌پس‌از یکساعت و نیم‌تلاش آتش را خاموش کردند.

دراین حریق دو مغازه کاملا سوخت و به چند مغازه نیزآسیب رسید .

علت وقوع حریق سرایت آتش از چراغ پریموس‌بوده و هنوزمیزان خسارات وارده معلوم نیست .

مردی بضرب چاقو کشته شد

طبق گزارش خبرنگار ما در رشت پریشب شخصی بنام یوسف یوسفی یکی از اهالی‌قریه «پیر مومن سرای» از توابع شهرستان‌فومنات که همسرش مرده بود و قصد داشت بزودی با زن دیگری ازدواج کند وسیله عده‌ای ناشناس بضرب چاقو بقتل رسید .

فعلا بدستور مقامات قضائی فومن چند نفر از اهالی قریه باتهام قتل یوسف دستگیر شده‌اند .

ایران قرار است از شوروی اعتبار بگیرد

تهران - خبرگزاری آلمان - ۱۵ اوت - آقای دکتر حسن ارسنجانی امروز به نماینده خبرگزاری آلمان اظهار داشت قرار است دولت ایران اعتباری جهت ورود سیلو های آرد و برنج از دولت شوروی دریافت دارد و در مقابل بهای این سیلو ها به دولت مذکور از کالاهای‌صادراتی خود بدهد.

وی اضافه کرد دولت ایران آماده است باکشور های دیگری نیز که از پروژه های عمرانی و اصلاحی ما پشتیبانی بکنند برای وارد کردن‌سیلو داخل مذاکره گردد .

دکتر ارسنجانی خاطر نشان ساخت که برنامه اصلاحات ارضی ایران‌ادامه خواهد یافت و تانیمه ماه آینده در چهار ناحیه این برنامه عملی خواهد گردید . سپس از اواخر ماه آینده برنامه اصلاحات ارضی در نقاط دیگر ایران آغاز میگردد و از هم اکنون مقدمات این‌امر فراهم گردیده‌است .

آقای ارسنجانی خاطر نشان ساخت از آنجا که اجرای برنامه اصلاحات ارضی موجب گردیده که‌تولیدمحصول دهقانان وفرآورده‌های کشاورزی بالا رود تامین سیلو برای جادادن این فرآورده‌ها ضروری است.

وی اضافه کرد تاکنون ایران برای تامین احتیاجات خویش ناگزیر ازوارد کردن گندم و برنج از ایالات متحده امریکا بود همچنین احتمال دارد که درسال‌آینده ماموفق به صادر کردن برنج و احتمالا گندم بشویم .

محاکمه‌متهمین انتخابات

در جلسه امروز محاکمه متهمین پرونده انتخابات تابستانی آقای‌مظاهری یکی از متهمین شروع بصحبت کردو ضمن بیان سوابق اجتماعی خود از سوء جریانات انتخابات‌تابستانی‌صحبت کرد که بعضی از مطالب وی مورد اعتراض سایر متهمین قرار میگرفت آقای مظاهری رو برئیس دادگاه کرد و گفت : جناب آقای نبی‌پور جای‌شما خالی بود ، اگر ما میخواستیم جلوی آنها را بگیریم مارا تهدید میکردند. بعلاوه ما که درس‌جیب‌بری و کف‌بری نخوانده بودیم ماکه نمیدانستیم‌عده‌ای مامور بوده‌اندبیایندشناسنامه‌را نشان بدهند و ضمن‌رای‌دادن‌آنراعوض کنند !

رئیس به متهم گفت :

- شما یك اتهام داریدمبنی‌براینکه یك بچه صغیر در حوزه شما رای داده‌است چه میگوئید .

متهم جواب داد :

- ممکن است ثبت دفتر شده باشد ولی مسلما رای نداده است ، من‌تقاضا دارم دادگستری لطمه‌ای که بروحیه من خورده جبران کند .

سپس آقای دکتر مولوی وکیل مدافع آقای نخست صحبت کرد آنگاه آقای نوربخش متهم دیگر پرونده از خود دفاع کرد و گفت چهارده‌ماه‌است که ما سرگردان هستیم و انصاف نیست که بیش از این پریشان باشیم در جلسه امروز آقای ضابطیان و چند نفر دیگر از متهمین پرونده انتخابات هم صحبت کردند و پیرامون اتهامات خود توضیحاتی دادند و تقاضای برائت خودرا نمودند .

ظهر امروز اخذ آخرین دفاع از متهمین خاتمه یافت و جلسه تعطیل گردید بطوری که رئیس دادگاه پیش‌بینی می کرد ممکن‌است ظرف هفته آینده دادگاه رای خودرا صادر واعلام کند .

راهزنان ۲۶ تن‌مسافران اتوبوس‌راکشتند

بوگوتا - آسوشیتدپرس - ۱۵ اوت- مقامات رسمی کولومبیاامروز گزارش دادند که بموجب اطلاعاتی که‌تاکنون‌دردست است‌روز گذشته یك دسته‌از راهزنان که با نارنجك وبمب‌های‌دستی‌مسلح بوده‌اند به‌یك اتوبوس حامل مسافر حمله کرده و حداقل ۲۶نفراز مسافران راکشته‌و بقیه رابسختی مجروح کرده‌اند . مقامات کولومبیا اضافه کرده‌اند که راهزنان پس‌ازبقتل رساندن‌مسافران جیب‌های آنانرا تفتیش کرده‌اند تا پول و جواهرات آنها را به غنیمت ببرند . این‌حادثه در ۱۰۰ میلی شمال بوگوتا صورت گرفته‌است . وزیر دادگستری کولومبیا برای رسیدگی به‌این حادثه به‌محل رفته است .

اگر دوچرخه گم کرده‌ایدمراجعه کنید

امروز فرمانده هنگ ژاندارمری تهران‌بخبرنگارماگفت بدنبال‌دستگیری باند دزدان دوچرخه و جاعلین سند دیروز مامورین ژاندارمری ده ها دوچرخه دزدی که باسند مجعول بفروش رفته است بدست آوردند.

فرمانده هنگ تهران سپس گفت بدینوسیله‌ازکسانیکه دوچرخه‌هایشان گم شده است دعوت میشود تا در پاسگاه سید خندان از دوچرخه های مسروقه بازدید کنند .

توزیع کارت‌ورودی کنکور

داوطلبان گروه طبیعی در مقابل‌در ورودی تالار ابن سینا برای‌گرفتن کارت اجتماع کرده‌اند .

بقیه از صفحه اول

وبنوبت برای گرفتن کارت‌مراجعه میکردند داوطلبان در موقع‌مراجعه ودریافت کارت یك ورقه رسید میدادند.

ورود بدانشگاه

آقای دکتر حفیظی سر دبیر دانشکده پزشکی و عضو هیئت اجرائیه کنکور دانشگاه اظهار داشت طبق دستور رئیس دانشگاه در روزهای دوم وسوم شهریور که کنکور عمومی دانشگاه بر گزار می‌شود هیچکس‌حق‌ورودبدانشگاه را نخواهد داشت .

کارمندان دانشگاه و کارگردانی که در دانشگاه کارمیکنند نیز از امر مستثنی نیستند.

فقط کسانی حق ورود بدانشگاه را دارند که کارت شرکت در امتحان یا دعوت نامه داشته باشند.

نصب بلند گو

در کلیه محلهای برگزاری امتحانات بلند گوهائی نصب‌شده که دارای یك مرکز فرستنده‌است وبوسیله‌آن‌دستورات لازم‌بداوطلبان داده خواهد شد .

همانطور که قبلا اطلاع داده شد ساعت هشت بعد از ظهر برای تکمیل پرونده خود ورفع نواقص آن‌بدانشکده‌پزشکی‌دایره‌امتحانات مراجعه کنند. توزیع کارت بعداز ظهر نیز ادامه دارد .

برنامه فردا

از ساعت هشت‌صبح فرداداوطلبانی که حرف اول نام خانوادگی آنان (ج) تا(س) میباشد برای گرفتن کارت‌ورودی‌بدایره‌امتحانات‌مراجعه خواهند کرد.

روز شنبه داوطلبانی که حرف اول نام خانوادگی آنان (ش) تا(ل) وروز یکشنبه ۲۸ مرداد داوطلبانی که حرف اول‌نام خانوادگی آنان (م) تا(ی) میباشد باید برای گرفتن کارت مراجعه کنند.

فرصت مجدد

آقای دکترحفیظی گفت کسانیکه در مسافرت باشند ویا بعللی‌نتوانند برای گرفتن کارت در روزهای معین مراجعه کنند می‌توانند در روزهای ۲۹و۳۰ مرداد ماه‌مراجعه نمایند و کارت خود را تحویل بگیرند.

بازدید رئیس دانشگاه

از ساعت نه ونیم صبح آقای رئیس دانشگاه ازباجه‌های توزیع کارت بازدید کرد .

نظم وترتیبی که‌در توزیع کارتها دیده می‌شد مورد توجه رئیس دانشگاه قرار گرفت و اعضای‌دایره امتحانات را تقدیر نمود.

در جلسه امتحان پس از پخش اوراق بهیچ سئوالی پاسخ داده نخواهد شد.

مدارك ناقص

عده‌ای از داوطلبان شرکت در کنکور ورودی هنوز نقص مدارك خود را تکمیل نکرده‌اند .

این عده باید ظرف سه روز از نام بعمل آمده است

کنکور جداگانه

آقای دکتر حفیظی بخبر نگار ما گفت از داوطلبان لیسانسیه ودکتر که قصد عزیمت بخارج را دارندبطور جداگانه امتحان خواهدشد و این دسته درکنکور عمومی دانشگاه شرکت نخواهند کرد .

از لیسانسیه ها و دکتر ها فقط زبان فارسی و زبان خارجه امتحان خواهد شد .

تاریخ امتحان

تاریخ دقیق امتحان از این عده هنوز معین نشده است ولی مسلما در اوایل مهر ماه انجام خواهد شد. ضمناقرار شده است که از دیپلمه های هنرستان صنعتی که مجازبرای ورود بدانشگاه نیستندبطور جداگانه امتحان بعمل آید .

آقای دکتر خطیبی‌گفت طبق‌دستور رئیس دانشگاه نامنویسی لیسانسیه ها و دکتر ها که قصد عزیمت بخارج را دارند تمدید شده و کماکان‌ازآنان ثبت نام خواهد شد .

گی‌شا

پودر ظرفشوئی
خانم کدبانو ظروف چینی ونقره واثاثیه فلزی درب و پنجره و موزائیك منزل خود را باپودر گی‌شا تمیز کنید.
گی‌شا نور وصفای خانه
محل فروش فروشگاه فردوسی‌و فروشگاههای‌معتبر
نماینده انحصاری داروئی تائید تلفن ۵۲۵۹۶
۱-۳ آ-۱۳۴۰۴

برنامه امشب سینماهای
سعدی تراس سالن - تهران تراس سالن - دیانا

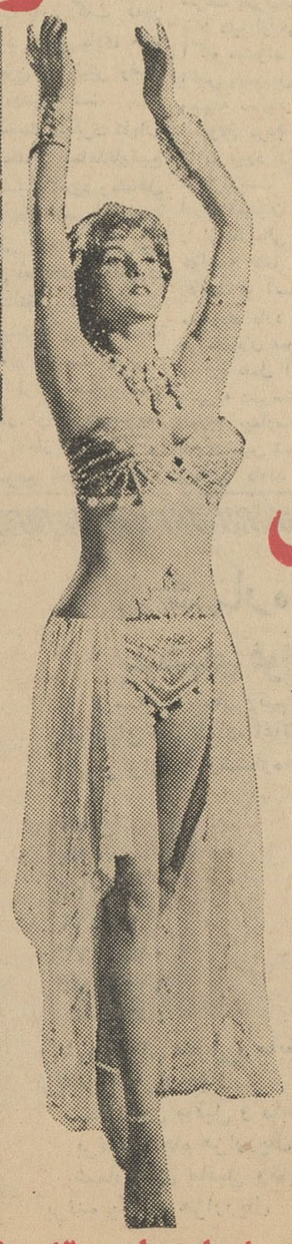

سمیرامیس
SEMIRAMIS
LA. REINE. ESCLAVE
پانورامیك - رنگی - دوبله بفارسی

باشرکت :
روآند افلمینك
ریکاردومونتالیان
رولدانولوپی تامارالی
وهزاران سیاهی‌لشکر
محصول‌مشترك‌کشورهای
آمریکا - فرانسه - ایتالیا

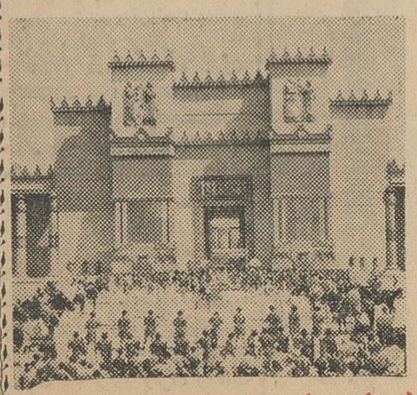

شوروعشقی که‌کنیزك ساده‌ای را به‌مقام یك امپراتریس میرساند
A. SH. N. A. Co

برنامه امشب

تلویزیون ایران

ساعت ۵٫۳۰ -موزیك با تصویر
ساعت ۶٫۰۰- سرود شاهنشاهی و اعلام برنامه
ساعت- ۶٫۱- خردسالان
ساعت -۶٫۳۰- شما وسینما
ساعت -۷٫۰۰- جوانان
ساعت -۷٫۳۰- بخش اول اخبارو برنامه پیشه من چیست
ساعت -۸٫۰۰- هنرهای زیبا
ساعت -۸٫۳۰- جدول تلویزیونی
ساعت ۹٫۰۰- فیلم موزیکال
ساعت -۹٫۳۰- بخش دوم اخبار و فیلم سینمائی بنام کوه شیطان
ساعت -۱۱٫۰۰- پایان برنامه

برنامه جمعه

ساعت ۵٫۳۰ -موزیك با تصویر
ساعت ۶٫۰۰- سرود شاهنشاهی و اعلام برنامه
ساعت- ۶٫۱- خردسالان
ساعت -۶٫۳۰- فیلم
ساعت -۷٫۰۰- هنری
ساعت -۷٫۳۰- فیلم موزیکال
ساعت -۷٫۴۵- آنچه در این‌هفته گذشت
ساعت -۸٫۰۰- برنامه محلی
ساعت -۸٫۳۰- بیست سئوالی
ساعت -۹٫۰۰- کاروان شادی
ساعت -۹٫۳۰- تلاش معاش
ساعت -۱۰٫۰۰- پایان برنامه

برنامه شنبه

ساعت ۵٫۳۰ -موزیك با تصویر
ساعت ۶٫۰۰- سرود شاهنشاهی و اعلام برنامه
ساعت- ۶٫۱-خردسالان
ساعت ۶٫۳۰- نغمه‌ها و ترانه‌ها
ساعت ۶٫۴۵- تاریخ
ساعت- ۷٫۰۰- هنرهای زیبا
ساعت ۷٫۳۰- بخش اخبار وبرنامه گارد شاهنشاهی
ساعت -۸٫۰۰- هنرهای زیبا
ساعت ۸٫۳۰ -فیلم
ساعت- ۹٫۰۰- هنرهای زیبا (ارکستر گلپایگانی)
ساعت -۹٫۳۰- بخش دوم اخبارو شناسائی تهران
ساعت -۱۰٫۰۰- تئاتر هنرهای دراماتیك(بنام رستاخیز)
ساعت ۱۲٫۰۰- پایان برنامه

برنامه یکشنبه

ساعت ۵٫۳۰ -موزیك با تصویر
ساعت ۶٫۰۰- سلام شاهنشاهی و اعلام برنامه
ساعت-۶٫۱ -فیلم
ساعت -۶٫۳۰- خردسالان
ساعت -۷٫۰۰- هنرهای زیبا(برنامه محلی)
ساعت- ۷٫۳۰- بخش اخبار وبرنامه هنرمندان هندی
ساعت -۸٫۰۰-هنرهای زیبا
ساعت -۸٫۳۰- جاده شانس
ساعت -۹٫۰۰- فیلم موزیکال
ساعت -۹٫۳۰- بخش دوم اخبارو تئاتر بنام (شیدوش و ناهید)
ساعت -۱۱٫۳۰- پایان برنامه

برنامه امشب

تلویزیون آمریکا

ساعت ۴٫۵۸- اعلام برنامه
ساعت ۵٫۰۰- فیلم‌های کارتون
ساعت ۵٫۰- فیلم امریکا
ساعت ۶٫۰۰- تئاتر زین گری
ساعت ۶٫۳۰- تئاتر علوم فضائی
ساعت ۷٫۰۰- میعاد والی دیس
ساعت ۷٫۳۰- ملاقات مك کرو
ساعت ۸٫۰۰- مصاحبه
ساعت ۸٫۳۰- مك کوی‌های‌حقیقی
ساعت ۹٫۰۰- بامیج آواز بخوان
ساعت ۱۰٫۰۰- فیلم سینمائی‌بنام: «انسان بی عقیده»
ساعت ۱۱٫۴۹- پایان برنامه

برنامه جمعه

ساعت ۱٫۵۸- اعلام برنامه
ساعت۲٫۰۰- فیلم سینمائی بنام: «سه بیگانه»
ساعت ۳٫۳۰- تلستار در خدمت تلویزیون
ساعت ۴٫۳۰- مسابقه گلف
ساعت ۶٫۰۰- لارنس ولك
ساعت ۷٫۰۰- فیلم روهاید
ساعت ۸٫۰۰- سیتزن شولدیر
ساعت ۸٫۳۰-منطقه‌روشن وتاریك
ساعت ۹٫۰۰- خانه وموسیقی‌وزیلو
ساعت ۱۰٫۰۰- فیلم امریکا
ساعت ۲٫۵ ۱۰- پایان برنامه

برنامه شنبه

ساعت ۴٫۵۸- اعلام برنامه
ساعت ۵٫۰۰- نمایش شری‌لوئیز
ساعت ۵٫۳۰- تکیه کلام
ساعت ۶٫۰۰- آهنك چینی
ساعت ۶٫۳۰- کنفرانس مطبوعاتی
ساعت ۷٫۰۰- ساعت فولادامریکا
ساعت ۸٫۰۰- فیلم پری مایسون
ساعت ۹٫۰۰- اسلحه دودی
ساعت ۹٫۳۰- تفنك داشته باش و مسافرت کن !
ساعت ۱۰٫۰۰- فیلم سینمائی بنام: «آنها در شب رانندگی میکنند!»
ساعت ۱۰٫۳۵- پایان برنامه

برنامه یکشنبه

ساعت ۱٫۵۸- اعلام برنامه
ساعت ۲٫۰۰- برنامه فضائی
ساعت ۲٫۳۰- مسابقه بیس بال
ساعت ۳٫۳۰- برنامه کالج بال
ساعت۶٫۰۰-برنامه ورزشی‌یکشنبه
ساعت ۷٫۰۰- برنامه جك بنی
ساعت ۷٫۳۰- آنی اوکلای
ساعت ۸٫۰۰- ادسالیون
ساعت ۹٫۰۰- فیلم بونانزا
ساعت ۱۰٫۰۰- برنامه عکسبرداری
ساعت ۱۰٫۳۰- پیشه من چیست ؟
ساعت ۱۰٫۵۵- پایان برنامه

بمناسبت ۲۸ مرداد

بقیه از صفحه اول

شرح انجام میشود :

عبور واحدهای ارتش

بمناسبت قیام ملی ۲۸ مردادواحد های ارتش شاهنشاهی و ژاندارمری کل کشور و شهربانی کل در خیابانها و میادین عبور خواهند کرد خط‌سیر واحد های عبور کننده بشرح زیر میباشد :

دانشکده افسری

خط سیر - خیابان کاخ - خیابان پاستور - خیابان جامی - چهار راه عزیزخان - خیابان سوم‌اسفند - خیابان فردوسی - توپخانه - خیابان امیرکبیر - خیابان سعدی - چهارراه مخبرالدوله - خیابان اسلامبول - خیابان نادری - چهار راه شاه - خیابان پهلوی- خیابان سپه‌دانشکده افسری

دانشگاه نظامی

خط سیر - خیابان تخت جمشید خیابان شمیران - خیابان عباس‌آباد

تیپ ۱و۲ مرکز

خط سیر - خیابان شاهرضا - چهار راه کاخ - خیابان ناهید

دژبان قرار گاه کل - ژاندارمری- دانشکده پلیس

خط سیر - خیابان سپه -میدان توپخانه -خیابان‌امیرکبیر -سرچشمه خیابان سیروس - چهار راه سیروس (منوچهری)

ضمنا در میادین عمومی شهردسته های موزیك ارتش و ژاندارمری و شهربانی کل کشور از ساعت ۱۸الی ۲۰٫۳۰ دقیقه‌روز های۲۷و۲۸ مرداد ماه ۴۱ بشرح زیر آهنگهای نظامی خواهند نواخت .

الف- دسته‌موزیك‌گارد شاهنشاهی در میدان تجریش

ب -دسته موزیك دانشکده‌افسری در میدان فردوسی

ج- دسته موزیك تیپ ۲در روز ۲۷ه۱ر۴۱ در میدان ارك

دسته موزیك‌تیپ۱ درمیدان‌شوش

دسته موزیك شهربانی کل کشور در میدان بهارستان

دسته موزیك ژاندارمری کل کشور در میدان سپه

دسته موزیك دانشگاه نظامی در میدان شهناز

دسته موزیك دژبان قرار گاه کل‌در میدان ۲۴ اسفند

دسته موزیك نیروی هوائی در میدان راه آهن

دسته موزیك ۵۰۱ ارتش درمیدان شهر آراء

شهرداری

شهرداری تهران و برزن های مربوطه و اداره پارك شهر از هم اکنون اقداماتی برای شرکت در جشن های روز بیست و هشتم‌مرداد شروع کرده‌اند . در این روز در پارك شهر و امور شهر و کلیه برزنها مجالسی تشکیل خواهدشد.

همچنین از طرف شهرداری در میدانها مراسم آتش بازی بعمل خواهد آمد. پرچم های ایران را نیز در کلیه میدانها باهتزاز درمی آورند .

شرکت ورزشکاران

ساعت شش بعد از ظهرروز شنبه ورزشکاران تهران در خیابان های تهران و شمیران بحرکت درآمده و دسته‌گل هائی بپای مجسمه شهدای ۲۸ مرداد نثار مینمایند.

در این مراسم عده زیادی از جوانان و ورزشکاران و منسوبین آنها شرکت دارند و ساز و نقاره‌و موزیك مینوازند . ورزشکاران‌رشته های مختلف و باستانی در داخل کامیونها نمایشاتی انجام میدهند و از میدان امجدیه در مسیرخیابان های روزولت ،شاهرضا ، میدان فردوسی ،خیابان فردوسی گذشته ووارد میدان ۲۸ مرداد(مخبرالدوله) میشوند .

دراین محل‌ابتدا تیمسارسرلشکر ایزدپناه رئیس سازمان تربیت‌بدنی وسپس نمایندگان روسای‌فدراسیون ها و مدیران باشگاه ها وورزشخانه ها و همچنین یکنفر از قهرمانان جهان بمناسبت روز تاریخی ۲۸ مرداد سخنرانی مینمایند و سپس تاج گل های مجللی از طرف فدراسیونها و سازمان های مختلف ورزشی بپای مجسمه ۲۸ مردادنثار میشود و برای شادی روح شهدای ۲۸ مرداد یك دقیقه سکوت خواهند نمود . سپس کاروان ورزشی بهمان ترتیب و با نواختن آهنك‌و رقص پایکوبی در کامیونها از جاده قدیم شمیران بمیدان تجریش میروند واز خیابان جعفر آباد وارد میدان کاخ سعد آباد میشوند در میدان کاخ سعد آبادمراسم آتش بازی‌وخواندن سرو د انجام میگردد و کاروان ورزشکاران از جاده پهلوی‌بتهران مراجعت مینمایند.

در هنگام اجرای این برنامه و گردش کاروان ورزشی کوهنوردان نیز در قله توچال بانجام مراسم آتش بازی و خواندن سرود مبادرت مینمایند.

اصناف

امروز شورایعالی اصناف از کلیه اتحادیه های صنفی درخواست کرد تا خودرا برای شرکت در مراسم بیست‌و هشتم مرداد آماده نمایند و در شورایعالی اصناف و سایر اتحادیه ها نیز مراسمی برگزار خواهد شد .

صنف فخار

امروز آقای عباس گورنك رئیس اتحادیه صنف فخارگفت کلیه کارگران کوره ها در مراسم روز بیست‌وهشتم مرداد شرکت میکنند وی گفت در روز مزبور ابتدا کارگران اجتماع بزرگی تشکیل‌میدهند و سپس از طرف اتحادیه در میان آنان شربت وشیرینی توزیع خواهد شد .

آقای گورنك گفت این مراسم در کوره ها انجام میگردد و کلیه فخاران و کارمندان و کارگران‌در آن شرکت خواهند جست .

در محلات

امروز اطلاع حاصل شد که ازطرف شهرداری جوادیه سردر و ساختمان منطقه شش جوادیه تزئین و چراغانی شده‌است . و روز بیست و هشتم‌مرداد در این مکان جشنی‌برپاشده و گروهی از افراد و ساکنین در آن شرکت خواهند کرد .

در چهار راه عباسی از طرف آقای حاج فتحعلی راه پیما در محل انجمن جشنی برپا خواهد شد از عموم‌اعضای انجمن و معتمدین دعوت شده‌است تادر این مراسم شرکت جویند .

از طرف جوانان جنوب‌شهر وآقایان حسن کوره پز وسایر افراد و حسین صمیمی در خیابانهای شوش ، ری و مولوی مجالس جشن و سرور برپاشده است واز افراد دعوت شده تادراین مراسم حضور یابند .

آقای عباس عباسی در چهار راه عباسی در مسجد این محل مجلس جشنی ترتیب داده‌است که جمعی از ساکنین و کسبه در آن شرکت‌خواهند کرد .

بدعوت آقای حسن جهانی رئیس انجمن محلی رباط کریم مجلس‌جشنی دراین خیابان برپا میشود که جمعی از افراد درآن شرکت میکنند

از طرف انجمن محلی شرق باغ‌صبا نیز از ساعت شش بعداز ظهر .روز بیست‌و هشتم مرداد مجلس جشن و سرور در این منطقه برپا خواهدبود .

در کلانتریها

سردر کلانتریهای تهران چراغانی شده و از طرف رئیس و افسران و پاسبانان کلانتری ها از اهالی محل برای شرکت در جشن مراسم ۲۸ مرداد دعوت بعمل آمده‌است .

ورود

* آقای محسن قره‌گزلو رئیس کل تشریفات سلطنتی از پاریس
* آقای‌ژنرال رضا وابسته نظامی پاکستان در ایران از کراچی
* آقای محمد رضا مهران استاد دانشگاه از کراچی

خروج

* آقای مصطفی تجدد مدیر کل بانك بازرگانی به لندن

آقای دکتر محمد ابراهیم رحمانی بنا بدعوت موسسات دارو سازی‌برای بازدید از این موسسات باروپاعزیمت کرد .

دو مهندس ناظر کاخ سنا

با سپردن ۲۰ میلیون تومان کفیل از زندان آزاد شدند

بعد از ظهر دیروز آقایان مهندس فروغی ومهندس قیائی مهندسین ناظر کاخ سنااز زندان آزادشدند. قرار بازداشت این دو نفر چندی قبل از طرف‌دادگاه تبدیل به‌وجه الکفاله شده بود دیروز آقایان باتمانقلیچ ، مهندس ارجمندوتجدد با سپردن ۱۱ میلیون تومان سند از آقای مهندس فروغی و آقای مراد اریه با سپردن ۹ میلیون تومان سند از آقای مهندس‌قیائی کفالت کردند وآقایان مزبورساعت ۴ ونیم بعد از ظهر دیروز اززندان آزاد شدندمهندسین شرکت‌سیوند که مقاطعه کار کاخ سنا میباشند همچنان در زندان بسر میبرندزیرا دادگاه قرار باز داشت آنها راتائید کرده بود.

پایان نام‌نویسی «پلی تکنیك»

ساعت ۱۲ وربع‌امروز نام‌نویسی از داوطلبان ورود به پلی تکنیك تهران پایان یافت و دفاتر ثبت‌نام ضمنا تا آخر وقت امروز ۸۵۷ نفر برای‌شرکت‌در کنکوردانشکده بازرگانی ثبت نام کرده‌اند . نام‌نویسی از داوطلبان ورود باین بسته شد.

۲۷۷۵ نفربرای‌شرکت در کنکور این دانشکده نام نویسی کرده‌اند دانشکده در روزهای ۲۹، ۳۰ و۳۱ مرداد نیز ادامه خواهد داشت .

پاکستان وافغانستان

بقیه از صفحه اول

شاهنشاه ایران در راه بهبودروابط پاکستان و افغانستان اظهارداشت.

رئیس جمهوری پاکستان گفت : پاکستان در راه حمل و نقل کالای افغانستان هر نوع کمك را به افغانستان خواهد نمود .

مسئله بازار مشترك

لاهور- یونایتد پرس - ۱۵اوت- پرزیدنت ایوب خان رئیس جمهور پاکستان روز چهارشنبه در لاهور به خبرنگاران اظهار داشت که انگلستان و بازار مشترك اروپا عملا مشغول ایجاد نوع دیگری از امپریالیسم اقتصادی جهانی هستند، که ایجاد آن به پاکستان لطمات زیادی خواهد رساند .

در وزارت دارائی

از طرف وزارت‌دارائی آقای‌حسین فدائی مهاجر به ریاست اداره کل کارپردازی منصوب و مشغول کارشد

تالیدومید

بقیه از صفحه اول

دست و پا ناقص هستند و مجموع نقص های بدنی جزئی و کلی یك در ده‌هزار است . دراواخرسال۱۹۵۹ و مخصوصا درسال ۱۹۶۰ در آلمان فدرال و انگلستان (مخصوصا ناحیه لیورپول) د راسترالیا سوئد و در بلژیك این نسبت بمیزان فوق‌العاده بالا رفت و در واقع تولد نوزادان ناقص بصورت اپیدمی درآمد . فی‌المثل در کلینیك اونیورسیته بن در سال ۱۹۵۹ دو و در سال ۱۹۶۰ چهار و در سال ۱۹۶۱ ده نوزاد ناقص بدنیا آمده‌است .این امرباعث نگرانی شدیدمحافل‌پزشکی گردید و به سرعت به تحقیق و مطالعه پرداختند ودر ۱۸ نوامبر ۱۹۶۱ در دو سلدرف برای بررسی این موضوع متخصصین اجتماع نموده و لنز Lenz تالیدومید را به احتمال قوی عامل‌این پیش آمد معرفی نمود .

بعد با دلایل زیر اثرسوءتالیدومید در ناقص نمودن جنین ثابت گردید .

۱- این امر فقط در ممالکی اتفاق افتاده بود که تالیدومید وجود داشت ودر آن ممالك بین مصرف این دارو و میزان افزایش نوزادان ناقص نسبت مستقیم وجود داشت .

۲- در ممالکی که این دارو وارد بازار نشده‌بود (اتریش - برلن‌شرقی- اسپانیا - فرانسه - مجارستان - ایتالیا-لهستان- کانادا)عده‌نوزادان‌ناقص نسبت به سابق تفاوتی نداشته است .

۳- در حدود نود در صد از مادرانی که نوزاد ناقص بدنیا آورده بودند در هفته های اول حاملگی تالیدومید مصرف نموده‌اند .

۴- بالاخره سومرز Comers به خرگوشهای باردار تالیدومید را از روز هشتم تا شانزدهم بارداری‌خورانید و نوزادان این خرگوشها با نواقصی شبیه به نواقص نوزادان انسان بدنیا آمدند .

نقص نوزادان در درجه اول دردست و پاست ولی منحصر به آن نبوده در گوش - قلب - چشم و سایر اعضا نیز نقص دیده شده‌است . عده‌نوزادان غیر طبیعی‌ناشی از استعمال‌این‌ترکیب داروئی هنوز مشخص نیست و هنوز تمام مادرانیکه این‌دارو را بکاربرده‌اند وضع حمل ننموده‌اند ولی آمار گران عده این نوزادان را فقط در آلمان‌فدرال بین۴۵۰۰ - ۶۵۰۰ پیش بینی میکنند.

سقط جنین مادرانیکه در روز های اول حاملگی که این دارو را بکار برده‌اند مواجه با موانع قانونی ومذهبی گردیده و بین پزشکانی که در عقاید مذهبی خود متعصب هستند با سایر پزشکان اختلافات شدیدی ایجاد کرده است تالیدومید در آلمان بنام کنتر گان Contergan وارد بازار شده ودر ۲۷ نوامبر ۱۹۶۱ از بازار خارج گردید .

درانگلستان‌بنام‌دیستاول Distaval مشهور و بعد استعمال آن ممنوع گردید .

محصولات‌داروئی‌زیر یافقط‌تالیدومید داشته و یا توام با داروهای دیگر قسمت اعظم آن تالیدومید است :

Softenon-Neurosedyn-Isomin-Kevadon-Telargan - Sedalis-Asmadol- Tensivol-Valgis-Valgraine.

بمناسبت روز تاریخی ۲۸ مرداد

پیشگاه مبارك اعلیحضرت همایون شاهنشاهی

بمناسبت روز تاریخی قیام ملی ۲۸ مرداد این اتحادیه بنمایندگی از طرف کلیه کشتار کنندگان گوسفندی تهران و حومه مراتب جانبازی و فداکاری را به‌پیشگاه همایونی برای استقلال وطن عزیز معروض سلامت ذات‌مبارك شاهانه وولایتعهد عظما را با خاندان جلیل‌ازخداوند متعال مسئلت دارد .

آ-۹۳۰۳ **اتحادیه صنف کشتارکنندگان گوسفندی‌تهران‌وحومه**

پیشگاه مبارك بندگان اعلیحضرت همایون شاهنشاه ارواحنافداه

بمناسبت روز تاریخی قیام ملی ۲۸ مرداد جان نثار بنمایندگی از طرف ساکنین انجمن محلی بخش۷ تهران (شمالغرب) تبریك عرض‌نموده مراتب جان نثاری و فداکاری را به پیشگاه آن‌پدر تاجدار برای استقلال وطن عزیز معروض و سلامتی ذات اقدس ملوکانه و بقای سلطنت خاندان جلیل پهلوی را از خداوند متعال مسئلت دارد .

غلام جان نثار -عباس جلالی دبیر انجمن محلی بخش ۷ تهران

پیشگاه مبارك بندگان اعلیحضرت همایونی

قیام ملی ۲۸ مرداد راکه موجب نجات و عظمت ایران عزیز بوده از طرف کلیه اهالی خیابانهای آریانا و اشرف پهلوی بخاکپای مبارك تبریك عرض نموده سلامتی وبقای عمر شهریاری را از خدای بزرك خواستار است .

چاکر موسی‌لامع‌زاده رئیس انجمن محلی‌خیابانهای آریانا و اشرف‌پهلوی

پیشگاه مقدس اعلیحضرت همایون شاهنشاهی

کارکنان کارخانه مونتاژ بنز و تعمیرگاه های مرسدس بنز ودیزل الکتریك افتخار دارند که بمناسبت قیام ملی ۲۸ مرداد بهترین تبریکات خود را به پیشگاه مقدس شاهنشاهی معروض و ضمن اعلام آمادگی خود برای هرگونه جانبازی بقاء عمرو دوام سلطنت آن پدر محبوب تاجدار را از درگاه ایزد متعال صادقانه و صمیمانه مسئلت مینمائیم .

آ-۹۳۳۱ **تعمیرگاه مرسدس بنز**

پیشگاه مبارك بندگان اعلیحضرت همایون شاهنشاهی ارواحنا فداه

هیئت مدیره انجمن اصلاح امور محلی خیابان شاهپور بمناسبت فرا رسیدن روز تاریخی ۲۸ مرداد تبریکات خالصانه به پیشگاه همایونی تقدیم دوام سلطنت را از خداوند متعال خواستار میباشند .

آ-۹۳۳۳ **دبیر انجمن قدوسی**

پیشگاه مبارك بندگان اعلیحضرت همایون شاهنشاهی

افتخار دارد از طرف هیئت مدیره و کلیه اعضای وابسته باتحادیه صنف اتوشوئی و تعمیرگاه و توقفگاههای تهران و حومه و کارگران وابسته به آن جشن سالگرد قیام تاریخی و ملی ۲۸ مرداد را به پیشگاه مبارك تبریك عرض نموده وازدرگاه خداوند متعال بقاءعمر ودوام سلطنت ذات اقدس همایونی وخاندان جلیل سلطنت پهلوی را خواستار است.

رئیس هیئت مدیره اتحادیه صنف اتوشوئی وتعمیر گاه وتوقفگاههای تهران و حومه جان نثار محمد علی مینوئی

با عرض تبریك به پیشگاه مقدس اعلیحضرت همایون شاهنشاهی محمد رضا شاه پهلوی خلداله ملکه

بمناسبت میلاد مسعود حضرت رسول اکرم (ص) و تقارن باروز رستاخیز ملی وپیوند شاه و ملت (۱۷ ربیع الاول ۲۸ مرداد) مجلس جشنی از طرف نمایندگان ومعتمدین انجمنهای محلی بخش ۸ وبازار روز شنبه ۲۷ مرداد ساعت هفت ونیم بعد از ظهر در سرای مصباح‌واقع در خیابان خیام قرب پاچنار منعقد است خواهشمند است با تشریف فرمائی خود در این جشن دینی و ملی هیئت مدیره را مفتخر وسرافراز فرمایند.

هیئت مدیره شورای‌عالی انجمنهای محلی بخش۸تهران

پیشگاه مبارك بندگان اعلیحضرت همایونی

باحترام روزفرخنده ۲۸ مرداد جان نثاران افراد اتحادیه بوفه‌داران تهران افتخار دارند عالی ترین تبریکات خودرا به خاکپای آن‌اعلیحضرت نثارنموده‌سلامت خودووالاحضرت رضاولایتعهد عظمی‌رااز خداوندبخواهد.

هیئت مدیره‌اتحادیه بوفه‌داران‌تهران و حومه . سینما -تاتر- گردشگاهها

پیشگاه بندگان اعلیحضرت همایون شاهنشاهی ارواحنا فداه

بمناسبت رستاخیز ملی و قیام تاریخی ۲۸ مرداد که نشانه ناگسستنی شاه و ملت‌است‌از طرف‌اهالی بخش ۱۰تهران خیابان مخصوص بحضور شهریار عالیقدر خود تبریك عرض و بقاء و دوام سلطنت وسلامتی ذات اقدس شهریاری و خاندان جلیل سلطنت را از درگاه خداوند متعال مسئلت مینمایند .

عین‌اله دبیر علائی - یعقوب دبیر علائی -علیرضا دبیر علائی - تقی سعیدی - محمد رضا رضوی - احمد افغانی - محمد علی فخیم آذر - کاظم امینی - محمد دبیرعلائی - شاول دانیال -حسن اخوان انوری .

پیشگاه مبارك اعلیحضرت همایون شاهنشاهی ارواحنا فداه

جان نثار به نمایندگی از طرف آقای مرتضی اعتماد رئیس انجمن محلی بریانك و خیابان حسام السلطنه بخش ۲۳ تهران (که بمسافرت اروپا رفته) مفتخرم روز فرخنده ۲۸ مرداد را به پیشگاه مبارك شاهنشاه معظم و رعیت نواز تبریك عرض نموده سلامت ذات اقدس شهریاری و والاحضرت رضا پهلوی ولایت عهد و خاندان جلیل سلطنت را ازخداوند متعال مسئلت دارم .

از طرف‌مرتضی اعتماد جان‌نثار حاج نعمت‌الله اکبری بریانکی

پیشگاه مبارك شاهنشاه محبوب

بمناسبت ۲۸ مرداد جشن بامیمنت رهائی کشور ازسقوط و حفظ استقلال دعاگویان قلبا به پیشگاه اعلیحضرت همایونی و خاندان جلیل سلطنتی تبریك عرض مینماید .

جانسپار - درخشنده- حسن آذری- دبیر علائی-ازطرف بخش ۱۰تهران

پیشگاه مبارك اعلیحضرت همایون شاهنشاهی

جشن فرخنده ۲۸ مرداد راکه یگانه آرزوی ملت ایران بوده به خاندان جلیل سلطنت تبریك عرض نموده سلامت ذات شاهنشاه را از خداوند متعال خواستاریم .

رئیس انجمن دبستان غزالی -خسروی گرجی - رئیس انجمن دبستان هاتف ودعاگزار دربار شاهنشاهی حاج احمد علی رهنما .

پیشگاه مقدس خدیو دادگستر اعلیحضرت همایونی محمدرضاشاه پهلوی ارواحنا فداه :

تبریکات صمیمانه خودرا بمناسبت قیام۲۸ مرداد به پیشگاه‌شاهنشاه عظیم‌الشان عرضه داشته و استدعا داریم بابرگزاری جشن باشکوهی که از طرف اینجانبان برپاست بزیارت پدر تاجدارمان مفتخر گردیم - آدرس سالن تبریزی ژاله (سالن تبریزی کوچه برلن) ، (سالن فیروز) منوچهری .

شرکت تجارتی ایران واشکودا- شرکت‌بارو کشتیرانی -شرکت میکن- شرکت کارتن سازی ایران - شرکت ساتی - شرکت پخش رادیو حمید کاشانی - آودسیان آرزومان - میکائلیان - تبریزی - اسکای ویز - قیلیپ لاوی -خشروئی گرجی . آ-۳۵۵

به‌پیشگاه محبوب پادشاه عظیم‌الشان مظهراستقلال‌ایران

شاهنشاها روز تاریخی ۲۸ مرداد که روز امتحان واز خود گذشتگی‌و جانبازی و شاهدوستی ملت ایران‌بود باتمام خاطرات خوب و بدش ظاهر میگردد تابرای سیه رویان درس عبرت وبرای جانبازان روز شوکت و جلال باشد جان نثار افتخار دارم دراین روز بانثار خون چندین‌نفر از بهترین دوستان کارگر خود امثال دانشگر خوئی سهمی پر افتخار ازاین حادثه برده و امروز بدان مباهات مینماید خونی که در راه‌شاهنشاه ایران ریخته شد درخت پر عظمت ایران با جلال و باعظمت را که پادشاه عزیز ما مظهر استقلال‌آن است آبیاری کردخونی‌است که آثار آن‌باین زودیها از میان نمیرود و ازخاطرات‌محو نمیشود واثرات آن بردل سیاه دشمنان ایران نشسته و می‌نشیند و هروقت در چنین فرصتی جشنی‌برپا میگردد و سروری آغازمیشود پشت آنها میلرزدو دلهای‌آغشته بفسادآنها چرکین تر میشود شاهنشاها همانطوریکه بکرات جان بازی خود را ثابت نموده‌ایم از این فرصت باز استفاده کرده بخدای لایزال سوگند یاد میکنیم تاجان در بدن داریم در راه حفظ آن مظهر بزرك ایران مردانه بایستیم و بدنیا ثابت کنیم‌ملت‌ایران صادقانه و صمیمانه شاهنشاه خود را که هدفی جز سعادت مردم ایران ندارد ، دوست دارد و در راهش حاضر به جانفشانی میباشد .

جان نثار بنمایندگی از طرف کارگران وابسته باتحادیه مرکزی و کارمندان روزنامه سیاسی این قیام دلیرانه را به عموم ملت زنده‌ایران تبریك میگوید و در پیشگاه خدای بزرك زانو زده و سلامت و سعادت شاهنشاه محبوب ورهبر خردمند ایران بزرك‌را مسئلت نموده بقای خاندان جلیل را استدعا مینماید .

بیوك صابر

پیشگاه مبارك اعلیحضرت همایون شاهنشاهی

مفتخرم قیام ملی ۲۸مرداد را .که روز نجات وطن عزیز است از طرف اهالی بخش ۱۸ خیابان جیحون تبریك عرض نمایم .

از طرف اهالی خیابان جیحون صفر علی نصر الهی

پیشگاه مبارك بندگان اعلیحضرت همایون شاهنشاهی

بمناسبت رستاخیزملی‌و قیام‌تاریخی ۲۸ مرداد که نشانه پیوندناگسستنی شاه و ملت است بحضور شهریار عالیقدر تبریك عرض و بقاء و دوام سلطنت و سلامتی ذات اقدس شهریاری و خاندان جلیل سلطنت را از خداوند متعال مسئلت مینماید .

از طرف اهالی بخش ۱۰ خیابان مخصوص - شمعون بیگنی

بخاکپای مبارك اعلیحضرت همایونی

شاهنشاه جان‌نثار افتخار دارم ازطرف شرکت ت-ث-ث وجولاروز پرافتخار ۲۸مرداد راتبریك عرض نمایم . **هوسپ هوسپیان**

پیشگاه اعلیحضرت همایونی

بدین وسیله کارمندان و کارگران لبنیات سیادت نژاد قیام‌ملی ۲۸مرداد روزرستاخیز ملت‌ایران را به‌آن‌پدر تاجدار شادباش میگویند.

آ-۹۳۶۷ **سیادت‌نژاد**

پیشگاه مبارك اعلیحضرت همایون شاهنشاهی ایران

جشن فرخنده ۲۸ مردادماه رابه پیشگاه مبارك تبریك عرض‌مینمایند.

از طرف میوه‌فروشان بخش ۱۸ - علی‌اکبر مستقرچی

فرارسیدن قیام‌ملی ۲۸ مرداد رابحضور مبارك اعلیحضرت محمد رضاشاه پهلوی شاهنشاه ایران‌تبریك گفته وبقای عمر وسلطنت را از خداوند متعال خواستاریم .

از طرف هیئت مدیره باغ گلستان بخش ۱۸باقرفتاحی وابوالفتح‌موحدی

حضور خاکپای اعلیحضرت همایون شاهنشاه محبوب

شورای محلی انجمن بخش ۵ازطرف خودو کلیه انجمن های‌محلی تابعه وساکنین بخش مذکورقیام ملی ۲۸مردادماه را حضور شاهنشاه محبوب تبریك عرض‌نموده ودوام‌وبقای سلطنت و سلامت کلیه‌خاندان جلیل را ازدرگاه خداوند خواستار میباشند.

شورای همکاری برزن ۵- ومعاون شورا رضا نیك عهد

پیشگاه مقدس بندگان اعلیحضرت همایون شاهنشاهی ارواحنافداه

مفتخرا بمناسبت روز قیام‌ملی وروز مقدس و تاریخی ۲۸ مرداد ضمن بهترین تبریکات صادقانه مراتب عبودیت وجان‌نثاری عموم کارگران وکارمندان کارخانه سیمان ری‌رابه پیشگاه مبارك شاهنشاه معظم‌ومحبوب معروض‌و باردیگر بخدای بزرك سوگندیاد میکنیم همچنانکه در ادوار گذشته مفتخر بانجام همه‌گونه فداکاری و جانبازی درراه حفظ تاج‌و تخت سلطنت و استقلال میهن عزیز بوده‌ایم تاپایان عمر نیز همواره گوش بفرمان آن‌رهبر عالیقدر آماده هرگونه جانبازی و جان‌نثاری درراه اجراء منویات مبارك ملوکانه و مبارزه‌با بیگانه و بیگانه پرستان میباشیم ودوام سلطنت وبقاء عمر شاهنشاه و والاحضرت ولایتعهد محبوب وشهبانوی ایران رااز خدای توانا مسئلت مینمائیم.

نمایندگان کارگران و کارمندان کارخانه سیمان ایران (ری)

جان‌نثاران :حیدرصائبی-جمال‌اویسی -حیدر آزادگان -نصرت‌اله‌خسروی

بمناسبت روز تاریخی قیام‌ملی ۲۸مرداد جان‌نثار بنمایندگی از طرف گرمابه‌داران بخش ۸بازار تبریکات صمیمانه خودرا عرض مراتب جان‌نثاری وفداکاری کلیه متصدیان گرمابه‌های بخش۸ رابه‌پیشگاه همایون برای استقلال میهن عزیز معروض سلامتی ذات مبارك شاهنشاه عظیم‌الشان را از خداوند متعال مسئلت دارد.

آ-۹۳۷۷ **از طرف گرمابه‌داران بخش۸-بازار-محمداسحقی**

بانو قدسیه باهر

دیپلمه پاریس و آمریکا

پس از۱۵سال کار دربیمارستان های امریکا مراجعت نموده ودر بیمارستان

جدیدالتاسیس باهر

که با مجهز ترین وسایل‌دائرشده است زائوهای محترم را برای زایمان بدون درد

میپذیرد-نشانی خیابان آقاشیخ‌هادی

بیمارستان وزایشگاه باهر

تلفن ۴۲۵۲۸

تیمسار معظم سر لشکر ضرغام

قبول مدیریت عامل بانك اصناف ایران از طرف آنجناب موجب افتخار جامعه اصناف خصوصا افراد وابسته باین اتحادیه میباشد.

رئیس اتحادیه‌صنف دوچرخه‌وموتور سیکلت‌سازان عباس-محمدتقی‌نوری

جناب آقای اسمعیل نورزاد

ریاست محترم ناحیه تهران اجازه فرمائید انتصاب جدیدرابجنابعالی صمیمانه تبریك‌عرض کرده‌و برای شما موفقیت آرزو نمایم .

آ-۹۳۶۳ **عباس سررشته‌دار**

تیمسار معظم سرلشکر ضرغام

انتصاب آنجناب را بریاست بانك اصناف که آرزوی دیرین‌قاطبه اصناف طهران میباشد تبریك عرض مینمایم وموفقیت و کامرانی‌آنجناب را ازدرگاه ایزدمنان خواستارم .

رئیس اتحادیه صنف میوه‌فروشان طهران - حاج‌حسین‌ولیخانی

اطلاعات

پنجشنبه
۱۵ ربیع‌الاول ۱۳۸۲
شانزدهم اوت ۱۹۶۲
سال سی و هفتم
شماره ۱۰۸۷۴

رئیس دانشگاگفت درسال تحصیلی آینده

دانشگاه سه کنکور عمومی ترتیب میدهد

قبولشدگان کنکور های‌عمومی در شهریور ماه در امتحانات اختصاصی دانشکده‌هاشرکت می‌کنند

امروز آقای دکتر فرهاد رئیس دانشگاه تهران بخبرنگار دانشگاهی‌ما اظهارداشت : از سال‌تحصیلی ۴۲ـ۴۱ تغییراتی درنحوه پذیرش دانشجو و کنکور عمومی دانشگاه تهران داده خواهد شد .

کنکورمشترك

رئیس دانشگاه گفت : در جلسه‌ای که در وزارت فرهنك باحضور روسای دانشگاههای شهرستانها تشکیل گردید قرار شد یك کنکور عمومی برای کلیه دانشگاههای ایران انجام شود وکسانی که دراین کنکور قبول شدند باشرکت در امتحان اختصاصی دانشکده های دانشگاه‌های تهران و شهرستان ها مشغول تحصیل شوند و این مقررات از سال آتیه اجرا میگردد .

بااجرای این طرح داوطلبان از پرداخت چندین مرتبه حق ثبت‌نام و دادن امتحانهای متعدد معاف‌خواهندشد و دیگر داوطلبان مجبور نیستند در فرصت خیلی کم از تبریز برای دادن امتحان بشیراز بروند و یا بالعکس .

سه کنکور

آقای دکتر فرهادسپس‌افزود ازسال آینده در طی سال دانشگاه تهران سه کنکور عمومی ترتیب میدهد قبول ـ شدگان این کنکور سپس خودراآماده مینمایند تا در امتحان اختصاصی دانشکده مورد نظر خود که در موعد معینی در شهریور ماه انجام خواهد شد شرکت نمایند .

اگر نتوانیم خدمت کنیم مرخص میشویم

بقیه از صفحه اول

امروز معین شد و ماابنك با کمال خوشبختی ارقام بودجه و توضیحات بودجه را بآقایان خواهیم داد .جناب آقای وزیر دارائی یك نطق رسمی برای بنده تهیه کرده‌اند این نطق را بخود شان برمیگردانم که خودشان بخوانند البته زحمت بودجه‌را ایشان کشیده‌اند کردی‌بودجه‌را هم‌خودشان ببرند . هم از آقای وزیر دارائی تشکر میکنم هم از سایر همکاران که اقعا بافداکاری و یك روح همکاری و کار دستجمعی سخت گیریهای‌آقای وزیر دارائی را قبول و تحمل کردند. این نکته در عالم همکاری و هم‌آهنگی دولت بسیار مهم است . چند مطلب در این نطق رسمی‌بود که شاید لازم باشد من خودم بازبان خودم تکرار کنم ولی بهر حال توضیحات مفصل جناب آقای وزیر دارائی این نکات را روشن خواهد کرد . این چند نکته عبارت‌است‌ازاولا مابدهکاری‌های خودمان بخارج را پرداخت خواهیم کرد و مهلت نخواهیم خواست . ثانیا بنظر من میرسد و همچنین بنظر همکاران من میرسد که کسربودجه خیلی معقول است و امیدوارم با تولید درآمد بیشتر باهمت آقای وزیر دارائی و صرفه جوئی زیادتر چنانکه شروع کرده‌ایم‌این کسربودجه را تحمل کنیم و از عهده برآئیم‌نکته سوم آنکه دولت تصمیم دارد کارهای ساختمانی که تا حالا نیمه تمام مانده شروع کند و برای اینکار قلم مهمی را آقای وزیر دارائی در بودجه گذاشته‌اند و بعرض خواهد رسید نکته دیگر قانون برنامه سوم است که‌آنهم بدون تاخیردر فاصله نزدیکی مطالعات مربوط بدان تمام میشود و بتصویب خواهد رسید واجرا خواهد شداینهامطالبی‌بود که‌ازاین‌نطق‌رسمی خواستم بازبان خودم بگویم اما آنچه‌بنظر خودم میرسد اینست که چون آقایان واسطه تماس ما بامردم هستند ، راجع به پشتوانه‌بودجه‌صحبت کنم تعجب خواهید کرد منظور از پشتوانه چیست زیرا بودجه مثل پول نیست که پشتوانه لازم داشته باشد .

اما واقعا بودجه هم احتیاج به پشتوانه دارد پشتوانه بودجه اعتماد مردم اعتقاد مردم ذوق مردم و کار است گرچه از این پشتوانه تا حدودی برخوردار هستیم‌امامااميدواريم که در آینده این پشتوانه را صد در صد بدست بیاوریم این امیدواری‌قطعی است علتش هم روشن است من‌دلیلی نمی‌بینم که مردم باین دولت کم‌اعتقاد باشندیااعتماد نکنند زیرا اولا درداخل دولت و در قلب خودمان با صداقت‌و صمیمیت و بافکرخدمت‌به مردم‌آمده‌ایم هیچ‌انگیزه دیگری در روی کارآمدن ما موثر نبود و فقط و فقط تشخیص اعلیحضرت همایونی باینکه دراین زمان و دراین شرایط ما میتوانیم‌خدمت بمردم بکنیم علت روی کار آمدن ما بوده‌است و مامیدانیم‌آن‌روز یکه‌نتوانیم کاری برای مردم بکنیم اعلیحضرت همایونی مارا مرخص میفرمایند . ما مزیتی نسبت بدولتهای دیگرنداریم تردیدی در این مسئله نیست و چون از اعتماد مردم باین دلیل که عرض کردم برخوردار هستیم و مطمئنا بیشتر برخوردار خواهیم شد توفیق خواهیم یافت . سابقا در یك جلسه دیگر گفتم که تشخیص دسته جمعی مردم ایران غلط نیست چون باین مطلب اعتقاددارم و بصداقت خودم و همکارانم نیز واقف هستم اطمینان دارم که مردم ایران‌بما اعتماد دارند و روزبروزاعتمادشان‌بیشتر خواهد شد اعتماد که بدست‌آمد اعتقاد پیدا میشود اعتقاد که بود ذوق و شوق پیدا میشود و میتوانیم همه با هم آرزوی ذوق و شوق کار های مملکت را بسامان برسانیم ما معجزه نمیکنیم خرق عادت هم نمیکنیم اما معجزه بظهور خواهد رسید وقتی که این اعتقاد و اعتماد پیدا شود آنوقت مملکت روی چرخی خواهد افتادکه باعث تمجید دنیا خواهد شد خیلی معذرت میخواهم که مقصود خود را با کلمات قشنك نمیتوانم اداکنم اما آنچه میگویم با کمال خلوص نیت و از ته دل میگویم و با ایمان کامل میگویم ممالك دیگر گرفتار بحران های عظیم شده‌اند در جنك شکست خورده‌اند تمام کارخانه ـ هایشان پیاده شده چه در این‌جنك چه در جنك قبل ولی بلافاصله بعد از رفع بحران و پایان جنك توانستند روی پای خودشان‌بایستند این نبود مگر باتکاء اعتقاد واعتماد مردم

مثال ممالك دیگران را زدم مثال مملکت خودمان را هم میزنم . اعلیحضرت فقید یکقران قرض خارجی‌نگرفت یکقران کمك خارجی نگرفت و چه کار های بزرگی که انجام داده . راه آهن را ساخت ، ارتش را ساخت و ... و ...مملکتی بوجود آورد بتمام معنی زنده بطوری که اگر کنسول ما را در پاریس بعلت تخلف از اصول رانندگی توقیف میکردند قطع رابطه می ـ کردیم با یك مملکت درجه اول فکر نکنید که من میگویم قرض خارجی لازم نداریم کمك خارجی لازم نداریم . قرض خارجی حساب اقتصادی دارد من مرد اقتصادی نیستم اما قرض گرفتن برای‌اینست که تمام مخارج بنسل حاضر تحمیل نشود بهر حال خاطرم هست یك روزی اعلیحضرت میفرمودند چطور درزمان پدرم بدون هیچ کمك خارجی کارهای بزرگی انجام میبافت وازنظرمالی روی پای خودمان ایستاده بودیم. مثل یك مملکت مترقی . بیان اعلیحضرت همایونی الهامی بدولت من است که مابایستی مسلماروی پای خودمان بایستیم وسیاست دولت من اینست که‌کوشش کنیم‌سیاست‌مالی‌مستقلی داشته باشیم‌و روی پای خودمان بایستیم و حتی بدیگرانهم کمك کنیم ولی‌این حرف راطوری تعبیر نکنید که‌من‌معتقد بیك ناسیونالیسم افراطی وبی‌اعتنا بقضایای علمی و جریانات عملی‌هستم .ما الان‌بی‌نیاز نیستیم ولی هدف ما اینست که سیاستی‌اتخاذ کنیم که بی‌نیازشویم ومسلما موفق خواهیم شد و قطعا روی پای خودمان خواهیم ایستاد ولی الان تصور نکنید که روی احساسات‌ناسیونالیسم‌مفرط‌وشونیسم خودم دچار اشتباه هستم و مردم را باشتباه میاندازم که‌بی‌نیاز هستیم نه چنین اشتباهی مرتکب میشوم و نه مردم رابه‌اشتباه میاندازم .اماقلبا معتقدم که این کار را میشود کرد ویقینا خواهیم کرد این آتش دردل مایعنی دردل‌تمام‌مردم ایران‌افروخته است یك خبری در چندروز قبل خواندم چند دفعه پیش خود تکرار کردم دریکی از نقاط دنیا ایرانیها وقتی دیدندا‌تومبیل سفارت‌ما کوچك است‌وبااتومبیل سفارتهای‌دیگرقابل مقایسه نیست خودشان پول روی‌هم گذاشتند ویك اتومبیل برای‌سفارت مادرآنجاخریدند (یکی‌ازخبرنگاران سئوال کرد درکدام مملکت .جواب داده‌شد در کویت) وبنده بسفیر کبیرخودمان نوشتم که حق ندارد این اتومبیل‌راسوارشود این‌اتومبیل بایستی درموزه نگاهداری شود در موزه وطنپرستی اینگونه‌احساسات وطنپرستی دردل همه مردم ایران شعله‌وراست‌ازماهم چیزی‌نمیخواهند فقط‌وفقط توقعی که‌ازما دارند این است که‌نگذاریم‌این‌غرورملی‌درمردم کشته شود دائما خودمان توی سر خودمان نزنیم واز خودمان بد نگوئیم که وضع ما خوب نیست‌یا چنین و چنان وضع با این پشتوانه خیلی خوبست منظورم همان اعتماد واعتقاد مردم است . مااین پشتوانه را تا اندازه‌ای بدست آورده‌ایم‌اما یقین قطع دارم که این پشتوانه را صد در صد بدست خواهیم آوردو با این پشتوانه بدون تردیدتوفیقات عظیمی عاید ما خواهد شد من با یك روحیه ناسیونالیسمی افراطی صحبت نمیکنم اما واقعا بایستی بگویم که ما با جلب اعتماد واعتقاد مردم بمراتبی بهتر و بالاتر نائل خواهیم آمد

از پادشاه بزرك ایران میگیرم و معظم‌له در این مطلب تردید ندارند اطمینان هست که در آتیه نزدیکی پادشاه ماومملکت‌ماپرچم داراخلاقی یکقسمت از عالم خواهدبود

سپهبدزاهدی وقیام بیست‌وهشتم‌مرداد

سالگرد بیست‌و هشتم‌مرداد،خاطره مردی‌را تجدید می کند که با رهبری قیام قهرمان بیست‌و هشتم مرداد لقب گرفت و اکنون دور از کشور ، دوران نقاهت را بدنبال‌کسالت‌شدیدی که چندی پیش عارض وی‌شدمیگذراند تیمسار سپهبد زاهدی ، از ابتدای عمر سربازی رشید و فداکار بوده و در مراحل مختلف با بروز رشادت‌بر افتخارات و موفقیت های خود افزوده است . سپهبد زاهدی‌در جریان وقایع بیست‌و پنجم تا بیست‌و هشتم مرداد دینی‌را که نسبت بوطن خود بر عهده داشت با قبول حساسترین نقش‌ایفا کرد .

گاگارین فرمانده دسته فضانوردان‌شد

مسکو- ۱۶اوت- خبرگزاری فرانسه ـ امروز فاش شد که‌یوری‌گاگارین نخستین‌فضانوردشوروی به‌سمت فرمانده «دسته فضانوردان» منصوب شده است .سمت جدید یوری گاگارین تا کنون فاش نشده بود ولی نخستین فضانورد شوروی‌درپایان مقاله ای که امروز درباره سفر فضائی نیکلایف و پوپوویچ انتشار داده نام خود را «یوری‌گاگارین فرمانده دسته فضانوردان» ذکرکرده‌است .

بهای نفت مصرف داخله در دست مطالعه است

بطوری که خوانندگان در ضمن اخبار بودجه ملاحظه م ی‌کنند ،بودجه شرکت ملی نفت امسال ۵ میلیون‌دلار بوده یعنی ۱۰میلیون دلار کمتر از سال قبل است . از طرفی اظهار شده است که موسسات تجاری دولت‌باید بر اساس بازرگانی اداره شوند .

لذا بعید بنظر میرسد که دیگر شرکت ملی نفت تحمل ضرر فروش نفت‌رابکند . از اینرو خبرنگار ما با مقامات‌شرکت ملی نفت تماس گرفت وسئوال‌کرد آیا نفت گران می شود ؟

مقامات شرکت ملی نفت از تایید وتکذیب این خبر خودداری کرده و گفتند ما مشغول طرح و تهیه یك سیاست سوختی هستیم که مثلا در فلان‌نقطه که میسر است گاز مصرف گردد ، مردم به مصرف گاز تشویق شوند و در جائی که زغال سنك وجود دارد مرد م‌بجای نفت بیشتر از زغال سنك استفاده کنند و هنوز این سیاست بطور قطع روشن نشده است.

موافقتنامه بازرگانی ایران و هند امضاء شد

ساعت‌نه‌صبح امروز موافقتنامه‌بازرگانی ایران و هند امضا شد .

از طرف دولت ایران آقای دکتر جهانشاهی وزیر بازرگانی و از جانب دولت هندوستان آقای مـرـ ابیك سفیر کبیر آنکشوردر ایران‌موافقتنامه مزبور را امضاء نمودند . مطابق مفاد این موافقتنامه دو کشور ایران و هند مناسبات بازرگانی‌خودرا توسعه‌خواهند داد .

برطبق موافقتنامه جدید صادرات‌بعضی کالا ها مانند انقوزه ،کتیرا،گیاههای طبی صد در صد اضافه گردیده است. اقلام‌عمده صادرات‌ایران بهندوستان از اینقرار است . خشکبار ازقبیل‌بادام پسته ، برگه قیسی وکشمش و غیره ، آنقوزه ، کتیرا وسایر صمغها ،خرمازد واکسید گیاه های طبی ،گیاهاوغیره برای رنگرزی ودباغی .

اقلام عمده صادرات هندوستان به ایران عبارت است‌از چای ،کالاهای سبك صنعتی مانند موتور های‌دیزل ، بادبزن و پمپ وسایل الکتریکی ، ماشین آلات برای چای و شکر وقماش و سایر صنایع ، چرخهای خیاطی ، باطری ، دارو ، مواد شیمیائی وطبی مصالح ساختمانی فولادی میله ها و شمشهای فولادی و غیره .

اظهارات مقامات شرکت ملی نفت‌درباره روغن‌موتورساخت‌ایران

بدنبال خبرکشف روغن موتور تقلبی امروزخبرنگار ما با مقامات مطلع‌شرکت ملی نفت تماس گرفت‌و سئوالاتی دراین موردنمود درپاسخ خبرنگار ما گفته شد :

شرکت ملی نفت‌فقط مسئول روغن‌موتوری است که وسیله این شرکت تهیه‌شده ودر جایگاه‌های فروش در ظرفهای مخصوصی دراختیار مصرف کنندگان قرارگرفته است .

شرکت نفت اخیرا روغن موتوری‌با مشخصات مشابه روغن های خارجی‌بنام روغن موتور ایرانول (هد)ساخته و ببازار عرضه کرده‌است این روغن‌موتور که‌برای مصرف در موتورهای بنزینی و دیزلی‌مناسب است در ظرف های یك لیتری و ۵ لیتری و ۲۰لیتری در جایگاه های فروش بنزین بمصرف کنندگان عرضه‌میشود همچنین روغن ایرانول در بشکه های ۲۱۰لیتری درانبار های شرکت ملی‌نفت بفروش میرسد .

مقامات شرکت اضافه کردند بمنظور مبارزه با سازندگان روغن تقلبی بمصرف کنندگان روغن موتور توصیه میشود که‌روغن مورداحتیاج خودرا حتماًاز جایگاه رسمی فروش شرکت ملی نفت تهیه‌نمایند.

PHILIPS

اگر در روزهای شنبه بیست‌وهفتم‌ویکشنبه بیست‌و هشتم مردادماه تلویزیون شما احتیاج به تعمیر پیدا کرد بین ساعات ٦ تا ۸بعداز ظهر به بخش تعمیرات خانگی تلویزیون شرکت سهامی فیلیپس ایران تلفن کنید .
متخصصین ما در کوتاه‌ترین‌مدت به‌آدرس شما مراجعه‌خواهند کرد

شرکت سهامی فیلیپس ایران تلفن ٦٨٣٤٤

دعوت‌اطلاعات‌از مردم‌شهرستانها

از روز هشتم شهریور ماه دروازه خوشبختی در جلو محل گاردن پارتی برپا میشود .

شرح در صفحه ۱۰

خواندنیها امروز منتشر میشود

بمناسبت تصادف روز های جمعه و شنبه‌ویکشنبه با ایام تعطیل ، مجله خواندنیها بجای صبح شنبه عصر امروز در تهران منتشر میگردد .

در این شماره برای نخستین بار بقلم بدون رتوش (ع . امیرانی) درباره ۲۸ مرداد و « سازمان هائی که باید بحسابش رسید . . . » بحث جالبی آغاز شده‌است. آـ۱٤۰۷۸

در فکر توبودم که یکی حلقه‌بدر زد

عزیز .... حلقه بدر زد

این سازونواها برای تفریح وسرگرمی عوام لازم است اما بشرطی که فکر و ذکر ایشان‌را یکسره اشغال نکند و مردمی را که باید نگران زندگی و سرنوشت میهن خویش باشند از واقعیات اجتماعی وتلاش ارزنده درراه بهتر زیستن باز ندارد .

مجله فردوسی

با توجه باین ضرورت درراه بیداری و آگاهی‌افکار عمومی مجاهده می‌کند .

هر سه‌شنبه فردوسی رابخوانید

آگهی بانك اصناف ایران

باطلاع مشتریان محترم میرساند که کلیه باجه های دریافت بانك اصناف ایران در روز های تعطیل (شنبه ۲۷و یکشنبه ۲۸ مردادماه جاری) مفتوح خواهدبود .

آموزشگاه آرایش یلدا

با امتیاز رسمی وزارت فرهنك برای دوره دوم فقط ۱۵ نفر هنرجو میپذیرد بانوان ودوشیزگان‌محترمی که در دوره اول بعلت نبودن جا از پذیرفتن آنان‌معذور بوده‌ایم حق تقدم دارند .

نشانی مجسمه ۲٤ اسفند اول خیابان ایزنهاور
آرایش یلدا تلفن ٤٥٧٧١

عضو شورایعالی راه‌آهن

از طرف وزیر راه آقای‌مهندس فارغ سمیعیان بعضویت شورای‌عالی راه آهن دولتی ایران منصوب شده‌اند .

آقای مهندس سمیعیان فارغ التحصیل دانشگاه هاروارد میباشد و مدت ۲۸ سال دروزارت‌راه و سازمان‌برنامه مصدر خدمات مهمی بوده ند.

معاون رئیس جمهوری آمریکا درتهران درکاخ مرمره اقامت میکند

بقراری که کسب‌اطلاع‌شده‌است مدت اقامت لیندن جانسن معاون ریاست‌جمهوری‌آمریکا درتهران‌سه روز خواهد بود .

لیندن جانسن روز دوم شهریور ماه‌بتهران وارد میشود و در کاخ مرمر اقامت خواهد گزید .

مسافرت معاون ریاست‌جمهوری آمریکا، چنانکه مقامات عالیرتبه و مسئول دولتی اظهار داشته‌اند ،جنبه تشریفاتی دارد.

لیندن جانسن طی‌مدت اقامت‌خود یك شب شام را در حضورشاهنشاه صرف خواهد کرد. یك ضیافت شام نیز از طرف آقای علم نخست وزیر بمناسبت ورود لیندن جانسن داده خواهد شد .

تعطیل‌شنبه‌ویکشنبه

روز شنبه بمناسبت میلادفرخنده پیغمبر اسلام و روز یکشنبه بواسطه روز ۲۸ مرداد تعطیل عمومی میباشد وروزنامه اطلاعات هم در این دوروز منتشر نمیشود. اولین‌شماره اطلاعات در هفته‌آینده‌روزدوشنبه‌منتشر میگردد.

هوای‌شمال‌آفتابی است

تعطیلات سه روزه که از فردا شروع میشود بهترین فرصتی است برای کارمندان ادارا تو ساکنین تهران که بکنار دریا سری بزنند و از آب و هوای لطیف شهر های شمالی بهره‌مند شوند و خستگی کار روزانه را از تن بدر کنند .

بهمین مناسبت روزنامه اطلاعات با نمایندگان خود در شهرستان ها تلفنی تماس گرفت و آخرین اطلاعات را از وضع هوای شهر های‌شمالی‌برای‌استحضار خوانندگان عزیز کسب کرد تا مورد استفاده قرار گیرد. گزارش های‌خبرنگاران ما در رشت ، بندر پهلوی ،رامسر ، شهسوار ،بابلسر، نوشهر ،لنگرود، لاهیجان ، چالوس ،رودسر وساری حاکیست که هوای این مناطق آفتابی و گرم است .واز هم اکنون سیل مسافر بسوی شهر های‌ساحلی شمال سرازیر است

فرش لاستیکی

شهوند

نمی‌شکند ، نمیسوزد،احتیاج به واکس ندارد،رطوبت‌بخود نمیگیرد و بعلت نرمی راه‌ـ رفتن دلنشین روی آن نرم و بیصدا ، مطبوع ولذتبخش است .

شهوند

چون فاقد کرك و منفذ است گرد و خاك بخود نمیگیرد ، قابل شستشو است و باهر بار شستشو زیباترودرخشان تر میگردد .

شهوند

زیباترین پوشش‌بهداشتی برای کف :منازل مسکونی ، هتلها ، بیمارستانها ،ادارات و دفاتر تجارتی است .

شهوند

مثل قالی زیباو خوش‌نقش مانند ابر نرم‌و مطبوع‌همچون مرمر صاف و درخشان است

شهوند

بارنگهای زیبا و طرحهای جالب خود به ساختمان شما جلوه پر شکوه می‌بخشد .
نمایشگاه و فروشگاه‌فرش لاستیکی .

شهوند

خیابان تخت جمشیدچهارراه فیشرآباد تلفن ٦٠٨٨٥

باطری و شمع بوش

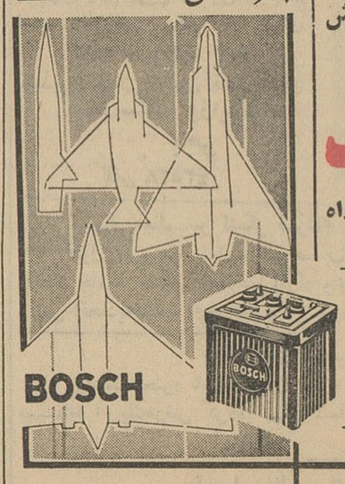

شرکت سهامی بوش خیابان ایکیر
تلفن : ۱۸ - ۱۷ - ۳٤۰۱٦

اطلاعیه

سالن زیبائی و آرایش ویولا

بسرپرستی خانم پوران مقدادی دارنده امتیاز رسمی از وزارت فرهنك و دیپلم رسمی از کشور فرانسه برای دوره چهارم تا پایان پانزدهم‌شهریور ماه ۱۳٤۱ هنرجو در قسمت های آرایش و زیبائی میپذیرد هنرجویان بایستی تاتاریخ فوق‌خودرا معرفی نمایند .

لاله‌زار نو بالای چهار راه کنت‌پاساژ کمپانی تلفن ۳۲۱٤۸

در عکس بالا هنرجویان دوره سوم که باخذ دیپلم نائل گشته‌اند دیده میشود.

از باغ وحش
دیدن کنید

بستنی پوپ

خوشمزه

پاستوریزه وهموژنیزه

تلفن کارخانه ـ ۵۷۰۵۷

آگهی

برای اطلاع بدهکاران و طلبکاران شرکت در حال‌تصفیه دکتر غلامعلی عبیدی و شرکاء

پیرو آگهی‌شماره ٦٢٤٩ مورخ۱۷ر۵ر٤۱ اداره‌ثبت شرکتهامندرج در شماره ۵۰۹۲روزنامه رسمی کشور شاهنشاهی ایران و در تعقیب آگهی که‌از طرف مدیران تصفیه شرکت فوق‌الاشعار در شماره ۵۰۹۵ روزنامه رسمی کشور شاهنشاهی ایران درج و نشر یافته است اینك بوسیله این‌آگهی نیز (که‌در سه‌نوبت هرنوبت بفاصله سه روزدرهمین روزنامه درج‌میگردد)ازعموم بدهکاران وطلبکاران شرکت نسبی دکتر غلامعلی عبیدی‌و شرکاء (شرکت درحال تصفیه) دعوت میشود که‌ظرف یك‌ماه از تاریخ۲۲ر۵ر۱۳٤۱ با در دست داشتن اسناد و مدارك خود بدفتر کارآقای پاتریك شریدان احد از مدیران تصفیه واقع در بولوار الیزابت دوم (بولوار کرج سابق) شماره ۲۰٤ طبقه پنجم مراجعه‌نمایند. پس‌از انقضاء مدت‌یك‌ماه مذکور هرگونه مراجعه‌ای باید بشرکاء شرکت منحله نامبرده بعمل آید.

مدیران تصفیه شرکت‌نسبی دکتر غلامعلی‌عبیدی وشرکاء درحال تصفیه

تااول شهریور صبر کنید تخت طاوس حراج میکند

کوچه برلن

روزنامه فردا فردا منتشر میشود