اطلاعات

۱۶ صفحه

پنجشنبه دوم بهمن‌ماه ۱۳۵۹ پانزدهم ربیع‌الاول ۱۴۰۱
بیست‌ودوم‌ژانویه ۱۹۸۱ـ شماره۱۶۳۴۲ـ تکشماره۱۵ریال

امام شرکت ایران در کنفرانس اسلامی را منع کردند

هیات اعزامی کنفرانس اسلامی می تواند از جنایات جنگ در ایران بازدید کند

بهزاد نبوی: حاضر نیستیم با کسی که به‌مملکت‌ما تجاوز کرده وهر روز عده‌ای از برادران‌ما را میکشد، بر سر یک میز بنشینیم

در صفحه ۲

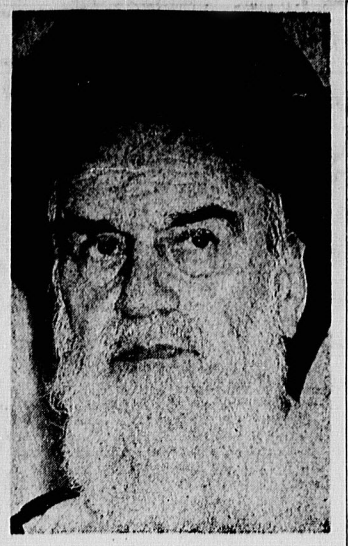

میلاد محمد(ص) پیام‌آور آزادی وتوحید وامام‌جعفر صادق(ع)

روز شنبه هفدهم ربیع‌الاول (چهارم بهمن ۵۹) مصادف با میلادباسعادت رسول‌بزرگوار خدا حضرت محمد بن عبدالله (ص) و میلاد پربرکت‌حضرت امام جعفر صادق علیه‌السلام است. ضمن تبریک به عموم مسلمانان جهان و پیروان مذهب حنفه جعفری در سراسر گیتی، به اطلاع میرسانیم که بدین مناسبت ها روزنامه اطلاعات روز شنبه منتشر نمی شود. ضمنا در همین زمینه گزارشهائی داریم که برصفحه ۳ چاپ شده است.

شرکتهای داروسازی چندملیتی ملی میشوند

● هزار قلم داروی اساسی در ایران ساخته میشود

در صفحه ۱۶

یک گردان از نیروهای مزدور صدام در «نوسود» تارومار شد

گردان زرهی عراق در عملیات هماهنگ پاسداران وهوانیروز منهدم شد

دشمن در سواحل کارون اطراف خونین‌شهر، ام‌الرصاص وجنوب الدویب زیر آتش توپخانه قرار گرفت

در صفحات ۲ و ۱۶

حجت‌الاسلام هاشمی رفسنجانی:

راه قدس از جاسوسخانه امریکا بروی مسلمانان گشوده می‌شود

در صفحه ۱۴

قسمت دوم گفتگوی اختصاصی تیمسار فلاحی با اطلاعات:

پروازهای شناسائی ایران روی منابع وخطوط نفتی عراق ادامه دارد

در صفحه ۱۵

ماشاءالله قصاب دستگیر شد

★ کسانیکه‌ازوی‌شکایت و یا شهادتی دارند باید با در دست داشتن‌مدرک و دلایل به دادسرای انقلاب اسلامی مراجعه نمایند

در صفحه ۲

کنفرانس اسلامی عربستان! یاتله امریکا

در صفحه ۱۲

تحریم اقتصادی علیه‌ایران پایان یافت

کارتر با گروگانها در آلمان ملاقات کرد.

در صفحه ۲

وضع عمومی جبهه‌ها

✱ حمله یکی گردان از سربازان عراقی به توسط دفع و سرکوب شد در این عملیات بیش از ۵۰ سرباز عراقی کشته شدند.

✱ نیروهای دشمن از یک تپه اشتراتژیک در ریحاب به عقب رانده شدند.

✱ یک گردان ارتش دولت وابسته عراق در گیلانغرب شناسایی و زیر آتش توپخانه و آتشبارهای ارتش قهرمان جمهوری اسلامی قرار گرفته در این عملیات ۵ خودرو و نفربر دشمن منهدم و بیش از ۱۵ نفراز مزدوران بعثی به هلاکت رسیدند.

✱ نبرد در کلیه جبهه های غرب کشور علیرغم بارش شدید ادامه داشت.

✱ در غرب رودخانه کرخه تلفات سنگینی به رژیم مزدور عراق وارد شد.

✱ برتری آتش در تمامی جبهه های آبادان با مدافعان اسلام است.

✱ مواضع و سنگرهای دشمن در جبهه های مختلف آبادان درهم کوبیده شد.

✱ دشمن جنایتکار بار دیگر با آتش توپخانه کاتیوشا ۲۰ تن از سکنه بی دفاع آبادان را شهید کرد.

✱ نبرد در جبهه اهواز با آتش توپخانه و سلاح سبک بدون وقفه ادامه دارد در منطقه سنیفون حمودی در این جبهه ۶ تانک و ۱ لودر دشمن منهدم و یک تانک سالم به غنیمت گرفته شد.

✱ مواضع متجاوزین در اطراف خونین شهر منهدم شد.

خسارات عراق از ۱۰ شهریور ۵۹/۱۱/۱ تا ۵۹/۱۱/۱

نوع خسارت	تعداد	
هواپیما	۲۱۹	فروند
هلیکوپتر	۳۴	فروند
تانک و نفربر زرهی	۳۱۵۷	دستگاه
موشک انداز	۵۴	دستگاه
انواع خودرو ارتشی	۲۳۷۶	دستگاه
آتشبار سنگین و سبک	۸۲۵	قبضه
ناوچه موشک انداز واژدرافکن	۲۹	فروند
کشتی لایروبی	۲	فروند
کشتی حامل مهمات	۸	فروند
پایگاههای نظامی، تاسیسات صنعتی، نفتی و پل	۳۸۵	منطقه

اطلاعات به اطلاع هموطنان عزیز میرساند که کلیه آمار و ارقام خسارات ارتش مزدور عراق مندرج در جدول فوق که از آغاز جنگ تحمیلی تاکنون مشاهده می کنید، براساس اطلاعیه های رسمی ستاد مشترک ارتش جمهوری اسلامی ایران و سپاه پاسداران انقلاب اسلامی تهیه و تنظیم شده است.

آیت‌الله دکتر بهشتی:

نبرد ملت‌ما بااستعمار واستکبار جهانی نبردی طولانی است

صفحه ۲

بررسی اوضاع جبهه‌ها باحضور رئیس جمهوری

دکتر ابوالحسن‌بنی‌صدر رئیس جمهوری و فرمانده کل قوا دیشب در جلسه‌ای با حضور گروهی از فرماندهان نظامی آخرین تغییر و تحولات جبهه های مختلف نبرد مدافعان انقلاب اسلامی را مورد رسیدگی قرار داد.

در این جلسه که در یکی از شهر های استان خوزستان برگزار شد پیرامون موقعیت عملی‌جبهه‌ها و اقدامات اخیرروزمندگان جمهوری اسلامی بحث‌و تبادل‌نظر شد.

هرکس می‌تواند در خانهٔ خود بنشیند واعلام خودمختاری بدهد!

گزارشی ازمناطق کردنشین آذربایجان غربی، گفتگو بامعاون سیاسی استانداری آذربایجان غربی، فرمانده سپاه نقده، معاون لشکر ۶۴ ارومیه ویکی ازبرادران رزمنده که مدتی بدست دموکراتها اسیرگشته است.

در صفحات ۵و۱۴

جنگ بهارآینده باپیروزی ایران خاتمه مییابد

در صفحه ۱۶

مجاهدان افغان ۲۰۰ سرباز کفار را نابود کردند

در صفحه ۱۶

سخن روز

آموزشهای امام درباره ارتش و جبهه‌ها (۲)

بافریادمافاجعه تکرارمی‌شود

اصولا یکی از مهمترین ویژگیهای رهبری نیروی بردباری، تحمل عظیم و بصیرت و روشن بینی و آینده نگری است. حلم امامت یعنی همین. یعنی اینکه امام و رهبر لزوما میبایست از قویترین قدرت تحمل و حلم و شکیبائی برخوردار باشد. افراد عادی و مسئولین دیگر غالبا تا حد مشخص و محدودی میتوانند واقعیتهای تلخ وحوادث تاثر بار را تحمل کنند. سرانجام ظرفیتشان‌تکمیل میشود! سعه صدر را از دست میدهند و عجولانه ودل‌سوزانه سخن میگویند و تصمیم گیری میکنند. یکی ازعلل کرفتاریها و معضلات و اختلافات ما نیز همین است. این درد بزرگ شتاب و بی صبری و فقدان حلم، نارسائیها و اختلافات و رو در روئیهای بسیار آفریده است. اما رهبر اگر حلیم وصبور وبصیر نباشد رهبر نیست.

راستی آیا امام از شهادت ارتشیان قهرمان وپاسداران دلیر متاثر نیست؟ آیا میتوان گفت که خبر شهادت غریبانه و جگر گداز صد یا صدوپنجاه پاسدار عزیز «هویزه» را ب بی تفاوتی تلقی کرده است؟ هرگز چنین نیست وچنین نخواهد بود. این را در مملکت ما همه میدانند. امام احساسی‌ترین، لطیف ترین و دردآلود ترین حرفها را با پاسداران گفته است. یادمان نرفته است آنروز را که پاسداران عازم بهجبهه خدمت‌امام رسیده بودند وآن بزرگوار چنان دردمندانه و صمیمانه با پاسداران سخن گفت که‌در و دیوار گریست. یادمان نرفته است آنروز را که خبر شهادت ۱۴ پاسدار در حوالی ارومیه پخش شد وبر امام بزرگوارمان چنان سنگین و ناگوار آمد که با قاطعیت‌و تندی گفت: «باید استیضاح بشود که این چهارده پاسدار چرا کشته شده‌اند؟ ناگی باید جوانهای ما تلف شوند و توی سرشان زده شود». امام آنروز حتی‌مسئولان نظامی و سیاسی را نیز ضمن تائید مورد انتقاد و بازخواست قرار داد که چرا چنین مسامحه شده است.

با اینهمه، مثل آفتاب روشن است که مرگ شهیدان جبهه های جنگ، شهیدان‌هویزه‌ها و سوسنگردها و دیگر نقاط آن دیار تا کجا قلب امام را در هم فشرده است؟ با چنان شناختی که‌از امام سراغ داریم باید گفت: او نه تنها متاثر است که در درون خویش خون میگرید.

علاوه بر این، مگر ممکن است امام از وقایع جنگ بیخبر باشد؟ مگر ممکن است نقش فرماندهان نظامی ارتش و سپاه و مشاوران و نمایندگان خود را نداند؟ مگر ممکن است در جریان این امر نباشد که سپاه، ارتش، ژاندارمری،بسیج، عشایر، روحانیون، داوطلبین، متخصصین، عاشقان شهادت و فرماندهان و رزم آوران خط مقدم‌جبهه و پشت جبهه چه تلاشهائی دارندو در این زمینه‌ها چه موارد مثبت و منفی و چه نقطه‌های قوت و ضعف و روشن و تاریکی وجود دارد؟ مسلما امام روزانه بیش‌از همه با مسئولان رسمی و غیر رسمی و بخصوص با افشار و توده‌هائی که در صحنه حضور دارند ملاقات و گفتگو دارد. امام علاوه بر «صبر عظیم» و «قدرت شکیبائی و تحمل» و «روشن بینی» و«آینده نگری» و

بقیه در صفحه ۱۴

دعوت آیت‌الله حکیم به‌راه‌پیمایی

برادران مجاهد وانقلابی، رژیم سفاک عراق در کنفرانس سران دولت های اسلامی که در طائف عربستان سعودی به تاریخ یکشنبه ۵ر۱۱ر۵۹ برگزار می‌شود به دعوت وموافقت این کنفرانس شرکت خواهد کرد علمای‌مبارز عراق شرکت‌ترژیم سفاک صدام را دراین کنفرانس محکوم کرده، چه‌این‌رژیم نماینده این ملت‌زخمدیده که صدام باآتش وخون برآن حکومت می‌کند نیست وضمنا اعتراض به موضع گیری منفی اغلب کشورهای شرکت کننده دراین کنفرانس نسبت به ملت مسلمان‌ما در عراق وجنگ تجاوزکارانه و تحمیلی رژیم کفر برعلیه اسلام وجمهوری‌اسلامی ایران وباابهام از مسئولیت شرعی ازهمه مسلمانان جهان دعوت می‌کند که یکصدا به‌دعوت حضرت امام امت خمینی بتشکن دامنطقه، نجات ملت مظلوم عراق‌را ازاین رژیم سفاک پاسخ مثبت دهند. ما جهت محکوم کردن شرکت رژیم عراق در این کنفرانس ازهمه‌برادران انقلابی‌مخصوصا برادران عراقی دعوت می‌کنیم که در راه پیمائی بزرگی به‌این مناسبت که روز شنبه ۴ر۱۲ر۵۹ ساعت ۱۰صبح برگزار میشود، شرکت کنندازجنبش روحانیت‌مبارزعراق «جنبش محمد باقر حکیم».

فرخنده میلاد وسعادت بنیاد حضرت رسول اکرم وپیشوای مذهب حقه جعفری امام صادق صلوات الله علیهما را بعموم اهل ایمان تهنیت میگوئیم.

صندوق پس انداز بانک ملی ایران

حراج پارچه‌سراشروع شد
شنبه ٤ بهمن
زرتشت مقابل بیمارستان مهر

دعوت
از هیئت امناء محترم مساجد
رجوع به صفحه ۱۴

توجه: اطلاعیه بسیار مهم
از کسانیکه بابت خرید کامیون به آقای‌ذبیح‌الله روحانی چک تضمینی داده‌اند بلافاصله جلوی چکهای خود را در بانکها مسدود فرمایند که چکهای مزبور سرقت شده استو ازدرجه‌اعتبار ساقط می باشد.
الفا بابنده اسناد را به صندوق پستی ۱۳۵۵۵ منطقه۳، ارسال و مژدگانی دریافت دارد.

مژده به‌دانش آموزان!
امید انقلاب
مجله‌دانش آموزی سپاه پاسداران انقلاب اسلامی بزودی‌منتشر میشود

دنیای ورزش
روزیکشنبه منتشر میشود

استمداد اهالی باغ فیض از وزیر محترم کشورجمهوری اسلامی ایران
در صفحه۱۳

قابل توجه کلیه مدیران منتخب دولت در شرکتهای صنعتی و بازرگانی در صفحه

سازمان نیازمندیهای اطلاعات
۲۴ ساعته تلفنی آگهی میپذیرد
۸۳ تا ۳۱۱۰۷۱-۳۱۱۰۷۲

آیت‌الله دکتر بهشتی :

نبرد ملت ما با استعمار و استکبار جهانی نبردی طولانی است

آیت‌الله دکتر سید محمد بهشتی رئیس دیوان‌عالی کشور دیروز در یک مصاحبه مطبوعاتی و رادیو تلویزیونی شرکت و به سئوالات خبرنگاران پاسخ گفت .

رئیس دیوان عالی کشور در آغاز این مصاحبه مطبوعاتی گفت : ملت قهرمان ما در آغاز مبارزه ۲۰ سال اخیرش خروش را با آمریکا و نیروهای آن که در ایران بدرنج میبرد و مسلم بود که استقلال خویش را از امریکا نمایش بدهد ، بهمین یک از اهداف انقلاب رسیدن به استقلال کامل خود طبیعی بود که آمریکا در برابر پیروزی این انقلاب بزرگ آرام نخواهد نشست و میتوانیم بگوییم که ما با اعمال فشار از راههای مختلف استقلال بدست آمده را کاملا دریابد اضافه‌ی خدمه‌ها بر میگرد که در این مورد سیاسی و نظامی این خودبخود خدمه‌ها برمیخیزد . جریان گرفتن لانه جاسوسی بزرگ‌ترین عوامل آمریکا در تهران یعنی بود در واقع ضربه سختی بر آمریکا و آمریکا و محاصره اقتصادی کرد و این امر سود ایران تمام شد . میدانید که ما هنوز دلارهای قبل خودمان را خرج نکرده‌ایم . دیگر دلیل دانست که قیمت نفت پائین‌تر ما دلار ذخیره کنیم . میدانید که هرچه ما در آزمایشات وابسته جلوتر میرویم ، بیشتر در دام‌ما میافتادیم . اصولا چه بصورتی وجود داشت که ما در سال‌های پایان آمریکا در ایران و در منطقه بیشتر بیشتر ما به ایران بکوبد . نبرد حق‌طلبانه ملت ما به ایران آمریکا و ایران‌ها در منطقه بیشتر بیشتر سلاح آمریکا و ایران‌ها وجود داشت و ما باید بیشتر بر ایران آمریکا و ایران‌ها در منطقه بیشتر بیشتر ضربه بزنیم .

استاندار اصفهان در گفت وگو با اطلاعات:

درطول ۴۰۰ کیلومتر فاصله نایین وطبس مناطق حاشیه کویری اصفهان، آبادمی شود

مردم اصفهان، سالروز پیروزی شکوهمند انقلاب اسلامی را با شکوه فراوان، جشن می گیرند ۲۰۰ هزار مهاجر مناطق جنگی در اصفهان، بسر می برند

اصفهان ـ سید اسماعیل داوری استاندار اصفهان پس از شرکت در کنفرانس مشترک استاندارانروز هیات دولت و نیز در جلسه شورای استان اصفهان بعد از ظهر دیروز به خبرنگار ما گفت: در حال حاضر ۲۰۰ هزار مهاجر در اصفهان بسر می برند که ما در حال دولت به آن اطمینان داده ایم که در آینده نزدیک به آنان اسکان داده شوند. وی افزود: در حال حاضر ۲۰ هزار خانوار در اصفهان بسر می برند که ما در هر نقطه که بتوانیم به مهاجرین کمک کنیم، کمک می کنیم. وی افزود: در حال حاضر ۲۰ هزار خانوار در اصفهان بسر می برند که ما در حال دولت به آن اطمینان داده ایم که در آینده نزدیک به آنان اسکان داده شوند. وی افزود: در حال حاضر ۲۰ هزار خانوار در اصفهان بسر می برند که ما در هر نقطه که بتوانیم به مهاجرین کمک می کنیم، کمک می کنیم. وی افزود: در حال حاضر ۲۰ هزار خانوار در اصفهان بسر می برند که ما در حال دولت به آن اطمینان داده ایم که در آینده نزدیک به آنان اسکان داده شوند

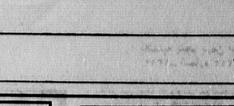

راه‌قدس، ازمجرای همین جاسوسخانه آمریکا بروی مسلمانان گشوده میشود

در جلسه دیروز مجلس شورای اسلامی که بریاست حجت‌الاسلام والمسلمین هاشمی رفسنجانی تشکل شد، ماده واحده مربوط به جایزه یا مراجعه مستقیم بکمیسیون ۹۰ به اقرارات و ساز و برگ‌های برای رسیدگی به شکایات اصل ۹۰ در اینجلسه، حجت‌الاسلام رفسنجانی دربارهٔ گروگان‌گیری مردم ایران و تبرات آن بیانات مهمی ایراد کرد.

حجت‌الاسلام هاشمی رفسنجانی در جلسه دیروز مجلس

تاریخ ایران همدوش بوده است و مردم این مرز و بوم از نظر اقتصاد و بستگی به مقام ولایت نبی مبعوثی انهیا می‌نمیبر بوده‌اند. امپریالیستها این سبب به این‌نقطه توجه خاصی را مبذول دارند.

مجلس، مظرز متفکر جامعه

دومین سخنران هل از بسنور آقای فرج... واعظی نماینده اهواز بود که سخن

اولین تقاضایم از نمایندگان اینست که موقع سخنرانی روزنامه‌ها را جمع کنند. در فرانسه‌ترین بود زیشه‌خانه‌ها ایران را در برنو رهبری رهبر بزرگوار و تسلیم ایرفرنی ملل آمریکا در برابر پیشنهادات دولت جمهوری اسلامی که طبیعتا یک پیروزی است به مانو اعلام امت نسبیکیو کم مجلس شورای اسلامی به یک تمیزی میان گت که مار متفکری است از اینجهت ایران. افرادی که دیشه‌ها را در برنو اندیشه‌ایم و نارضایها با حناهای ریاضی و منطقی تنیم تنیم باید گرنیم که از همان عنوان است که ما صفرهای اجتماع ارزش را تنیم و ارزش را تنیم و ارزش آماد و یکارها وجود نداشتند اما تا آن رقمی که باین صفرها ارزش بخشد بتنوانند و در کنار آنها قرار گیرند تلاشها هاصبحیتنیک بود و لذا باید اهمیت این وجود مقدس را در اجتماع باین حساب آورد و از خداوند باید خواست تنیم سانگرایی بعناوتو قل تنیت از رهنمودهای راقدمش ایشان عنایت فرماید و ما را آن توفیق دهد که به عنوان پیران زنده و جوده مقدس شاگرانم ...

سپاس دیگر من بوبوتو برادران عزیزمان به حقیقت و تعارف دانشجویان باشهادت مسلمان بیرو خط امام هستند که در این برهه از زمان نشان دادند که تنگیرهالی سنجیده که بمفکر سیلیدران کینمکرد نمیرسد ازخود نشان‌دادند و کشند اگرچه جوان هستند ولی تکرمان دیرنو تو ... را در تاریخ تکری و سیاستمداران ۱۰۰-۷۰ ساله بیوودند ما باشیم راهی را و سیاستمداران را آنچنان مردم میانمایم که تصورش تمیرف. سپس وظیفه خود میدانم خبرنگاران و طبقیکمسلمان ایرانی و بویژه مسئولین نمایندگی که باز بها اعتبار گردم بوم ملل ۴۰ ساله و ۱۲۰ ساله را جبران کنم. ولی اینه بعلم پیروزی آنرو است بتمارین را معرفی میشود ناچارم بگویم در شرایط سنگین و ناگواری قرار گرفتیم که احتیاجیه پاداوری نیست اگر کسی تاریل داشته باشد باید با یم و احتیاط در حرکات سیاسی خود قدم بردارد. بتیارین از عموم محترمین حاضر تقاضا دارم در حرکات سیاسی و جیمگیریها نهایت احتیاط را پیشه کنند و از رفتارهائیکه موجب تنزل و سستی میشود و موجبجرات و جسارت برای دشمنان خارجی میشود کاملا خود داری کنند. در پایان ناچارم که چراهای طبیعی، سیاسی و اجتماعی منطقه خودم را که محروم تنین شهرستانهای کشور هستند، منطقه سیستان که بانع بر هشتصد پارچه آبادی است از شرایط اولیه زندگی محروم ... این منطقه خاصه تفاوتی و طاقوت آنجا را در نظر نگیدانند و به درخیالیه سیستان و

ماده واحده مربوط به کمیسیون اصل ۹۰ برای پیگیری شکایات مردم تصویب شد

اصل ۹۰ با دستگاههای مختلف دولتی جهت رسیدگی به شکایات مردم در جلسه ۹۸/۱۰/۲۸ به مجلس تکسوی ... در جلسه ۹۱/۰۱/۲۳ کمیسیون اصل ۹۰ دو رونیخت و تنبال طرح تقاضا کرده شده و یک نوبت آن تصویب رسیده بود در جلسه ۹۱/۰۱/۲۳ کمیسیون اصل ۹۰ دو رونیخت و تنبال طرح تقاضا کرده شده است در این جریان و در رابطه با خرید بعضی از اجناس یک خسارتهائی دیده باشیم. انقلاب هم اینست آورد که موسسات اقتصادی را برنامه‌های انقلابی تعطیل کردیم و موسسات را برای سقوط برانیدیم. آتش مدیریم و تنگها را به گلوله میسیلیم لازم بود و اینگونه تخریبها درمقابله با یک تیشهٔ بزرگ با کوچک بوجود خواهد آمد گرچه باید بگوئیم ما صنایع اقتصادی زیدی را هم دریی خواهیم داشت. ما دیدیم که اصلا بدون ... ما دیدیم که اصلا بدون ... ما دیدیم که اصلا بدون ...

اطلاعات
سال پنجاه و چهارم
محل اداره: خیابان ضیا، ساختمان اطلاعات
تلفکس ۲۱۱۲۳۴۴
تلگرافی: اطلاعات - تهران
تلفن ۳۱۸۱

تقویم اطلاعات

ساعات شرعی
استخراج دکتر ریاضی کرمانی

پنجشنبه - دوم بهمن ماه ۱۳۵۹
پانزدهم ربیع الاول ۱۴۰۱
بیست ودوم ژانویه ۱۹۸۱

اذان مغرب . . . . ساعت ۵ و ۳۹ دقیقه
اذان صبح (فردا) . . . ساعت ۵ و ۳۱ دقیقه
طلوع آفتاب (فردا) . . . ساعت ۷ و ۵ دقیقه
ظهر شرعی (فردا) . . . ساعت ۱۲ و ۱۷ دقیقه
اذان مغرب (فردا) . . . ساعت ۵ و ۴۰ دقیقه

خط امام از زبان امام

در سفارتخانه‌ها بجای خرجهای طاغوتی و آن مهمانیهای طاغوتی که همه‌اش بر خلاف اخلاق اسلامی است و آن خرجهای دیگر، اینها را صرف تبلیغات کنید و بدانید مهمانید اسلام چطور است و مملکت ما چه وضعی دارد. خوف از اینکه اگر ساده رفتار کنیم در برابر سفارتخانه‌های آنها با آن وضعی که دارد تحقیر میشویم نداشته باشید. این طرز فکر غربزده‌هاست

موظفند روز سفارتخانه‌ها هرچه ساده‌تر باشند. کفش معاشرتان با کارمندان برادرانه باشد. وضع مهمانیها و وضع وزراء و وضع کسانی که اینجا کار میکنند باید به نان وضع اسلامی معمول بشود.

تحلیل سیاسی روز

حسام الدین امامی

استعمار فرانسه در کنار «صدام»

از جمله ماخذات کاذب استعمار فرانسه این بود که ادعا میکرد برخلاف استعمارگران انگلیسی و غیره، مزبان و فرهنگ فرانسه را برای نفوذ در کشور هایدیگر تعمد ارسال جریدها را برای مبلغه . شاید بهترین دلیل است که هنوز در کشورهای راهنشده از استعمار فرانسه پاره‌ای از موسسات فرهنگی فرانسه فعالیت دارند و یا در سوریه بلودیدیکه ۴۰ سال از رهائیش از استعمارفرانسه میگذرد و یا الجزائر که ۲۵ سال پیش از چنگ فرانسه رها شده ، یا کشورهای شمال افریقا و مناطق افریقای زیر صحرای کبیر آن قاره هنوز زبان فرانسه زبان رسمی و دولتی کشورهاست .

بمعنایا برخلاف تصور سیاستمداران فرانسه این «نفوذ فرهنگ» دیرنیه موجب آن نشده که کشورهای چون «جهاد» آخرین رشته های علاقه خود بافرانسه را در برابر معمار های اصل اسلامی کنار نگذارند و یا در برابر وحدت بادیگر کشورهای مسلمان قیام نمایند. استعمارهنگامی که کشوری را ترمیکند ، زمینه های لغائی و جدائی ، چند دستگی رادرآن کشورها قبلا پدید آورده است . مزبان و فرهنگ غربی» در برابر زبان وسنن و آداب‌ملی یکی از این ابزار نفوذ افکن است . کسانی که سالها زیرلوازم وسیطره زبان و فرهنگ استعماری بوده‌اند ، پس از آزادیات ملی و رهائی کشور از لوث بیگانه به آسان حاضر نیستند فکر و اندیشه خودرا اززیر چتر حمایت استعمار بیرون بکشند .

چرا راه دوربرویم در کشور خودمان مثال‌های روشنی از چنین مقدماتی داریم . الان زیرگترین مانع‌راه انقلاب و دولت انقلابی مقدم گروه محدود «گریز»گرائی‌هستند که معتقدند مابدون وجود غرب و بدون وابستگی به طرهنگ وتمدن» غرب مظاهر غرب قادر به ادامه زندگی نیستیم . کسی در این مملکت منکر «تخصص» نیست ولی تزریق‌مغزها وتمدن غرب تخصص» را چیزاین اعتقاد برای گروه مجلس و ایاد های گریز از انقلابات ملی و رهائی کشور از لوث بیگانه به آسان حاضر نیستند فکر و اندیشه خودرا اززیر چتر حمایت استعمار بیرون بکشند .

حال وضع مردم محصورشده فرانسه را پس ازاستقلال درنظر مجسم کنید . فرانسه مخصوصاباوجوبه بازماندگان جریان طرفداران و تمدن» غربی در الجزایر ، مراکش، تونس ودیگر مستعمرات افریقائر از بندرسته بود که به مجرد استقلال ، تمام رسنل خویش را بافرانسه‌ازدست‌دادند ازآن مناطق بیرون کشیدند تا تکیه‌گاه اینها وتوطئه‌است ، کشورها را از هر ملاشی کرده و ارزش و اهمیت «متخصص» ازآن مناطق بیرون کشیدند تا تکیه‌گاه اینها وتوطئه‌است ، کشورها را از هر ملاشی کرده و ارزش و اهمیت «متخصص» ازآن مناطق بیرون کشیدند تا تکیه‌گاه اینها وتوطئه‌است ، کشورها را از هر ملاشی کرده و ارزش و اهمیت

موجب آن نشد که مستعمرات سابق فرانسه در راه استقلال و کمال و تمامیت آن پیش نرفتند ، اکنون کارچنانی رسیده که دولت فرهنگ و زبان فرانسه و مدافع فرهنگ‌گری که ملازمه آن بود ، از آن مستعمرات رخت بربسته است و حتی میرونت که دیگاه کلون نفوذ فرهنگی فرانسه در خاورمیانه تلقی میشد ،فرانسه را رها کرده است .

معهذا استعمار فرانسه که ادعا میکرد که راه‌ده شوند از در دیگری وارد میشود . فرانسه پس از دهه ۱۹۶۰ برای ادامه نفوذ و تعدیات دیرینه خود در منطقه مستعمراتی شرکت کرد که قدرتهای بزرگ و کوچك دیگر ، آرا برای‌ادعاء نفوذ خویش در منطقه خاورمیانه بکار میگرفتند . خصوصا کشور های سابقا مستعمره در آفریقا هم بودند و این مسابقه هم بزرگ‌ترین مانع تشکیل‌ائتلاف ۱۰ بازار اسلحه هنگامی فرانسه است که «صدام» وجود داشته باشد . از ابتدا فرانسه قبل از هر چیز تلاش میکرد تا بازار اسلحه‌ها را به ایران ازدست‌دادن بازار اسلحه هنگامی که ایران دارای کشور بزرگ و پرجمعیت و ثروتمند بود ، فرانسه

سر بلند میکند حدیث آرزومندی
خطاب کند که رازی در بالهای خداوندی
صدای صبح و آه شبیه کلید کلیه قلبم مضمست
بخون راه و ورقش میرد که بانتظار پیوندی
نظر را از آیاد تیره که سر بفلق گرید باز
دوای دلدار پرست، شرح آرزومندی
الا ای یوسف مصری که کردت سلطنت مقرور
پدر را باز پرس آخر کجا شد پیر فرزندی
جهان پیر رضا را، ترحم در جنت نیست
(مهر از چه من پرس، هر دو هست چه می‌بندی
هستی چرند در طالی قدر مرمی استخوان تا کی
مرتع کن سایه هست که برنا آبا اکنندی
در این بازار اگر سرپیست را در پای خرسندیست
خدایا مصنم گردان، پدر دیدی و خرسندی

بشیر حافظ قبیران من رفصند و می‌نازند
سپه پشمان کشمیری و ترکان سمرقندی

تفنگهای ننه کارا، و کارهای بی بی حکیمه

بسمه تعالی - داره که شدم با همیله سلامی گرم و رد شدن در گرفت کسی صرفی را آز روی زانو برداشت و هر جا نگه میکنن با جیما میگرد اصنعه آز روی صندلی بلند شد و گفت:

بخشید راهی من شما را کجا دیدم؟

چشماش را ریز کردم به صورتش درخشید، صدا و سیمایش را که تاهلی گرفت شناختمش، مسعم را پس‌پش فرار کردم و گفتم:

سلام آقای ارجمند چیب اینطرفا؟

و تبسمم به کس این در سالن اطلاعات، قیافی آوردم بود لابد از جیه چیک برای طاهی گرد و در متفتل و من میخواستم تاخر چه رودز برای برون نمایش شب شکسته بردم فزلول (که تلد و سراز شوشر دارم‌رم‌فرضین صحبت ما آز گفت که:

خونگار اطلاعات شده است و فیلا در بیداری سیاه مشغول چوب کبی آمدی، کی برمیگردی

سه چهار ماه میشه که اینجام، احساساً پنجشنبه آینده میم تهران

بپ چطوری پیدات کنم

ـ وقتی امدی تهران، میگی بفش گزارشی اطلاعات فلان ۳۲۸۱ تلفنش ۴۱۵ و یا ۲۷ ارزومند باشی گفتم که اگی تا دوساعت دیگه اینجا نمونی به مقاله است که بدم بیری گفت:

من میم بهداری ایتهم تلفن اونجا بام تماس بگیر.

و آز رفت و من هم رفتیم که تلفن گرم و نه آز مقاله یا کوپس شد روز هوشنبه ۲۲ دیماه که روزنامه پکتنیه بمصفان رسید در هوشش و در صفحه اول قصه قیافتش آمده بود.

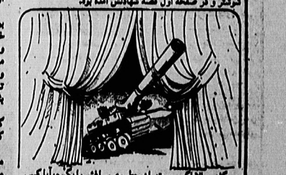

کفتر حلالا آگر بروم تهران، چطوری سراغش را بگیرم، آیا کسی هست من را بدویدنش بازکند؟

نهیم بنویست حلالا که نوشته، بفش را با فرمانش آن مقاله گرامی بفرم آگرچه متکن است شکارآن او آزا تاکنون با پاکتش نیاید و بالاتکه روبش بنویسند در شد است.

تلفنهای ننه کارا و کارهای بی بی حکیمه

چطوریتیه دیگه ننه کارا تلفنی تنه کجا را در تلویزیون دیشب قبل از دیدن آن انتظار حماسه ای را میکشیم که تنه ای بیس آکرون با تنگشایی به نظر مشن رسد و آن با بارورار گرم آمد، آب را آزمون (جمون (آشارگی هلد آزادی مفتی را بدوش میکند: آخر آز زمان آزادی ما تا کنون شده تا سلامتی ایران که ما قصه هم داشتن را می جنگ و قاعدا آز آمایش صبت باید در این بحث باشد، اما واگیال آنیک تنی بجماع بیخ پیری را فرستاده ماهگیری و بانیدگری را کرد تنیا تا نمایشی بسازد یا قیافی را جایگه آگر برشت نبود شاید ماهم تنیا نمایشم کنم که کارا رانه من اصلا نبسندید نمیدانم چرا ایزدپناه می پسندد؟

سرو - دیماه ۵۹

مصاحبه با آقای فرامرزی هنرمند نقاش
محل - موزه هنرهای معاصر

من در تابلوی (اختناق دوسر) فلسفه نه شرقی، نه غربی را مطرح کرده‌ام

این هفته مصاحبه‌ای داشتیم با آقای فرامرزی، هنرمند نقاش، در رابطه با آثری که درگیرانی مشخص و حالتی استثنائی زائیده تحلیل این هنرمند است. ما تجربه و تحلیل سیاسی - روانی و هنری این تابلو را به فرصت‌های آینده موکول کرده و در این فساره تنها به درج مصاحبه و نظرات ایشان در ذیل اکتفا می‌نمائیم.

س - رجعه مشخصه هنر شما در رابطه با انقلاب اسلامی ایران و بینش سیاسی جامعه انقلابی چیست؟ آیا نیازهای حسی ملت را در نظر داشته‌اید؟

ج - از آنجائیکه انقلاب اسلامی ما براساس نفی زور هرقدرت طاغوتی و رهائی انسان از دایره بسته بازی ابرقدرتها می‌باشد، کوشش من در این زمینه به شکل معرفی این قدرتها و دادن آگاهی در این محدوده می‌باشد و این سعی در سالهای قبل از انقلاب و اوج اختناق نیز شده است که نمونه آن تابلوی مصلوب است که در سال ۵۶ ساخته شد و مظلومیت انسان امروز را در کشاکش زور و زوری ابرقدرتها نشان داده‌ام و در آن بطور وضوح فلسفه نه شرقی و نه غربی را مطرح کرده‌اند و همچنین کارهائی که طی سالهای ۵۳ - ۵۲ در این رابطه ساخته‌ام خود بیانگر این تحلیل است

س - ارائهٔ انسان و زیبائی را چگونه در تفکر شخصی و عمومی در هنر نقاشی بیان می‌کند و در مورد تجسم اختناق، با چه نوع احساسی و در چه مقدار حقیقت گرائی، تمایل به اینکار دارید؟ آیا حقیقت آنچه را که انسان باینصی در آن زیست کند و از آزادی برخوردار کند و برای تجسم بخشی مورد تمایل قساست و آیا شما آنرا ما در برحسب وظیفه، چون عقلها را در زیر فشار استثمار و اختناق می‌بینید دست به تجسم سمبل‌های اختناق بطرق مختلف زده‌اید؟

ج - اجازه بدهید ابتدا به قسمت اول سئوال شما پاسخ بدهم:

پیشینه من زیبائی حرکتی ست که ما از ذهنیتهای درونی بطرف زائیدات بیرونی بهمان صورتی که هستند انجام می‌دهیم و لحظات اوج این زیبائی زمانیست که ما همه وجود با هیئت‌ها به وحدت می‌رسیم و این انجام باید نسبت مگر زمانیکه ما از قیودبندها و فرورزها و عنیت‌ها رها قدریم و با حرکت حسی همراگردیم، و آن اینجاست که رشد خلاقیت و آزادی، همه مفهومی زیبا پیدا می‌کنند و بهمین دلیل من معتقد هستم برای دانش آزادی بمعنای اصیل کلمه باید ازادگی را بیاموزیم که در این امر این رهبران جامعه میهنانند الگوئی برای ملتها باشند که بدین ترتیب، بت‌ها و ارزش‌های ذهنی ما از راه شناسائی درون آنها و خلوصشان، ملل مومنی که در مقابل آفتاب قرار بگیرد، قرب می‌نمود و شکل خاص خود را از بدست میدهد و این یار در وحدت و ایمان شکل میگیرد و متجلی میگردد که در آنصورت ما دیگر با بند خودفریبی به هستی نگاه کنی کنیم و واقعیت‌ها را طبق الگوهای اصیل اسلامی هرچه بیشتر می‌سنجیم من مخالف این نظریه هستم که میگویند هنر حرکتی ست از واقعیت به ذهنیت و یا باصطلاح گرویگاهیست برای فرار از واقعیت‌ها، بعقیده من، کسانی که چنین نظری دارند نه واقعیتها را آنطور که هستند می‌بینند و نه تفاوت هنر سالم و ناسالم را می‌شناسند. مثلاً همین مصاحبه شما با من، که اگر با آن صداقانه برخورد کنم برایم سازنده و محرک است ولی اگر بمنظور خود شناسائی و چاپ هکسم در روزنامه باشد باعث خواهد شد که در من هرروز و خودخواهی رشد کند و من بابطرف دهنیتی مغرب بکشاند. یکی از گرانترین و زیباترین تجربه‌ها در این مورد، این بیان است که میگوید هوفرت با رئیسانی تا خدای خود را بشناسیم و با من بینیم این حرکت از ذهنیت به واقعیت را جهاد اکبره گفته‌اند در مورد قسمت دوم سئوال: آنچه که در این تابلو برای من بعنوان راهنما قرارگرفته است جمله جیشیرا و نذیراه می‌باشد. آنگیزه اولیه این تابلو از زمان اولین راهپیمائی در تهران در من پیداشد. احساس میکردم که بختنگی که بصورت ترس و اختناق، برروی شهر افتاده است، داره ضربه میخورد و دیوار ترس دارد شکسته می‌شود و حرکت جدیدی ایجاد شده است. هروقت پیدائش رامیبینی می‌افتادم، می‌باشد مستقل میشدند که نمونه بارز آن همین انقلاب اسلامی خودمان است و برعکس اگر جامعه‌ای دچار رکود و سستی شود بطرف بی‌تفاوتی و ذهنی گرائی و بدنبال‌معنی (معده و پهلو - ماشین، مقام) کشیده می‌شود هنرمند هر مانند همه افراد جامعه تابع این قانونیست. البته همیشه تعداد معدودی هنرمند مستقل هستند که در شرایط رکود نیز نسبت به مسائل جاری بی تفاوت نیستند، پس برای اینکه ما هنر متعهدی داشته باشیم می‌بایست در جهت پیشبرد اهداف انقلاب اسلامی و مبارزه با ابرقدرتها، هر را بمعنای وسیع کلمه به تحرک وادارایم

معرفی کتاب

انتشارات کانون پرورش فکری کودکان و نوجوانان دو کتاب را که شامل برگزیده هائی از نوشته ها ـ اشعار ز نقاشی های کودکان نقاط مختلف ایران در بارهٔ انقلاب اسلامی ایران است به بازار کتاب عرضه کرده است.

این دوکتاب با نام (چه های انقلاب) و (یادست‌های کوچکمان در انقلابی بزرگ) تمرداز نقاشی های کودکان و نوجوانان درباره انقلاب، هنرا با نوشته ها و اشعاری است که کودکان در زمینه انقلاب اسلامی ایران نوشته و سروده اند.

کلاسهای طراحی و نقاشی در موزه نگارستان

✱ بخش آموزش هنر موزه نگارستان اعلام کرده است برای کلاسهای طراحی، نقاشی قهوه خانه‌ای، شعیب و میناتور و خطاطی هنرجو می‌پذیرد. براساس این اطلاعیه، علاقمندان می‌توانند حداکثر تا تاریخ ۲ بهمن به موزه نگارستان واقع در تقاطع امام خمینی و فلسطین مراجعه نمایند.

اجرای نمایشنامه...

برنامه‌های تئاتر شهر در ماههای دی و بهمن

طبق اطلاعیه روابط عمومی تئاتر شهر، برنامه های دی و بهمن ماه ۵۹ تئاتر شهر بشرح زیر است:

سالن بازرگ: دسته دوست خوب بچه های کارگران رهنمایان، از تاریخ ۱۳۵۹/۱۰/۲۵، شروع ۳ بعدازظهر، پنجشنبه و دو جمعه ها و ۳ و ۴ بعدازظهر - سالن چهارسو: دهقت نمایش کوتاه کارگران اسماعیل خلج، از تاریخ ۱۳۵۹/۱۰/۲۲، شروع ۴ بعدازظهر، پنجشنبه ها و جمعه ها ۱۱ صبح و ۳ بعدازظهر - سالن شماره ۲: سایه بازی، داده کارگران مرتا آصفائی، از تاریخ ۱۳۵۹/۱۰/۲۰، شروع ۳/۳۰ بعدازظهر، جمعه ها ۱۰/۳۰ صبح و ۱/۳۰ و ۳/۳۰ بعدازظهر - سالن تلفنی: همکاری و شاه، کارگردان مهدی آرش، از تاریخ ۱۳۵۹/۱۰/۱۸، شروع ۳/۳۰ بعدازظهر، جمعه ها ۱۰/۳۰ صبح و ۳/۳۰ بعدازظهر - سالن شماره ۳: ۴۰۳ دقیقه از هنگ آوازه، کارگردان پرویز پورحسینی، از تاریخ ۱۳۵۹/۱۰/۲۸، شروع ۴ بعدازظهر ۳ بعدازظهر است. ازمایه ۱۲ تا ۱۵ نفر بعد باید دقیقه تعطیل است.

عرضه آثار کودکان

نمایشنامه گل نوشته و کارگیم اکبری با بازی ۲۲ نفر از دانش آموزان مشهوری، در روز ۲۰ دی و همچنین روزهای ۱ و ۲ بهمن ماه دی دبیرستان پادآوران و ۷ و ۸ و ۹ بهمن در دبیرستان مدرس - روی صحنه این ساعت اجرای نمایشنامه ۲ بعدازظهر است.

صبوری

محمدرضا سهرابی نژاد

تو آن گوه بلند بی هیوری
حماسه آفرین پر غروری

غرورت بشکهم، ای زندگانی
به رنج پایداری و صبوری!

وحدت
با خون شهید بیمای تازه کیم
در حق طلبی جهان پرازاژه کیم

صدای کعبه می آید پیاپی!
زخواب دلفرقه برخیز برخیز!

شکفته روی های کتاب هوحدت
برخیز که این کتاب شاهیم کیم

من وما
یک زمینه وحدت آویز
لنگ ماه و هدرو گوش بپوشیم

در ازل پرتو حسنت زتجلی ده زد
عشق پیدا شد و آتش بهمه عالم زد
جلوه‌ای کرد رخت دید ملک عشق نداشت
عین آتش شد ازین غیرت و برآدم زد
عقل میخواست کزان شعله چراغ افروزد
برق غیرت برخشید و جهان برهم زد
عدمی خواست که آید بمیانه که راز
دست غیبم آمد و برسینه‌اش با محرم زد
دیگران فرعه قسمت همه برخیلی زدند
دل غمدیده ما بود که هم بر غم زد
جان عذری همی بود که آن شاهد نوشداد
دست در حلقه آن زلف خم اندر خم زد

حافظ! گر من و آن گوش که خوشدل باشد
که بمن گل بدمد باز و تو در گل باشی
من نگویم که کنون باده نشین و چه بنوش
که تو خوردنای گل زیرک و عاقل باشی
چیست حافظ که بدین روز چنین بیدل شد
وخطا گفتاً کند سود که قابل باشی
در چمن هر رقبی خاطر دلخوست
جلب باشد که ز کار خود غافل باشی
تلد عمرت بروز غصه بدل بگزاند
گرنبد و روز در آن لعبه مشکل باشی
گرچه رامیست بر از بیم ترا نا بردوست
رفتن آسان بود از واقف منزل باشی

حافظ از من مرا بدان بشارت باشد
صبحدم آن شاهد مطبوع شمایل باشی

اجرای نمایشنامه...

برنامه‌های تئاتر شهر در ماههای دی و بهمن

طبق اطلاعیه روابط عمومی تئاتر شهر، برنامه های دی و بهمن ماه ۵۹ تئاتر شهر بشرح زیر است:

سالن بازرگ: دسته دوست خوب بچه های کارگران رهنمایان، از تاریخ ۱۳۵۹/۱۰/۲۵، شروع ۳ بعدازظهر، پنجشنبه و دو جمعه ها و ۳ و ۴ بعدازظهر - سالن چهارسو: دهقت نمایش کوتاه کارگران اسماعیل خلج، از تاریخ ۱۳۵۹/۱۰/۲۲، شروع ۴ بعدازظهر، پنجشنبه ها و جمعه ها ۱۱ صبح و ۳ بعدازظهر - سالن شماره ۲: سایه بازی، داده کارگران مرتا آصفائی، از تاریخ ۱۳۵۹/۱۰/۲۰، شروع ۳/۳۰ بعدازظهر، جمعه ها ۱۰/۳۰ صبح و ۱/۳۰ و ۳/۳۰ بعدازظهر - سالن تلفنی: همکاری و شاه، کارگردان مهدی آرش، از تاریخ ۱۳۵۹/۱۰/۱۸، شروع ۳/۳۰ بعدازظهر، جمعه ها ۱۰/۳۰ صبح و ۳/۳۰ بعدازظهر - سالن شماره ۳: ۴۰۳ دقیقه از هنگ آوازه، کارگردان پرویز پورحسینی، از تاریخ ۱۳۵۹/۱۰/۲۸، شروع ۴ بعدازظهر ۳ بعدازظهر است. ازمایه ۱۲ تا ۱۵ نفر بعد باید دقیقه تعطیل است.

✱ اجرای نمایشنامه عروسک سخنگو والدوز و کلاهها

از اول بهمن ماه، ۵۹ نمایشنامه عروسک سخنگو والدوز و کلاهها بکارگردانی رضا بابک به اساس قصه های ایرانی از صبح بهرکی هم روزه از ساعت ۱۰/۳۰ در موزه هنرهای معاصر واقع در خیابان کارگر جنب پارک لاله بصرفی اجرا گذاشته میشود.

سالنها در روزهای تعطیل در نوبت صبح و عصر خواهد بود

موزه روزهای دوشنبه تعطیل است.

عرضه آثار کودکان

نمایشنامه گل نوشته و کارگیم اکبری با بازی ۲۲ نفر از دانش آموزان مشهوری، در روز ۲۰ دی و همچنین روزهای ۱ و ۲ بهمن ماه دی دبیرستان پادآوران و ۷ و ۸ و ۹ بهمن در دبیرستان مدرس - روی صحنه این ساعت اجرای نمایشنامه ۲ بعدازظهر است.

خوانندگان عزیز، یادماماکنید کنید و باطبالب نظریات و پیشنهادات سازنده خود، مارا درهرچه مفیدتر و بهتر کردن این صفحه یاری دهید! دفتر ادبی - تهران - خیابان خیام - روزنامه اطلاعات - هنری تلفن ۳۲۸۱

دیگر آمریکا و سایر ابرقدرتها نمی‌توانند بر این جا حکومت کنند

(امام خمینی)

آمریکا هیچ غلطی نتوانست بکند

در روزهای اول اشغال لانه جاسوسی آمریکا، پرچم آمریکا به نشانه نفرت و خشم مردم ایران، خشمی که ۲۵ سال به بند کشیده شده و در ۱۳ آبان ۵۸ آتشفشان خود را آغاز کرد، بارها و بارها به آتش کشیده شد.

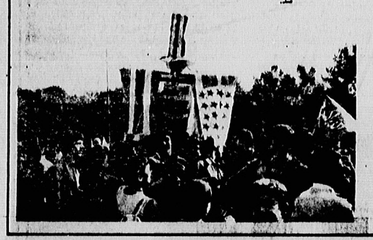

توده‌های عظیم زنان جامعه ما که با تلخ گرفتن انقلاب اسلامی تولدی دوباره یافتند، با شرکت در راهپیمائیهای بسیاری در جلوی لانه‌جاسوسی، هرچه فریاد داشتند برسر آمریکا کشیدند.

این گروگان جاسوس
براستی به چه چیز
می‌خندد و از ته دل
خوشحال است؟
حتما به تبلیغات
دستگاههای خبری غرب
که کاری جز قلب حقایق
انجام نمی‌دهند...

آنچه بی معنی است، خود رسوا شود

بقیه از صفحه ۱۲

رادیو امریکا که در تمام طول این یکماهه علاقه‌ای به انتشار این مصاحبه نشان نداده بود، چرا بلافاصله پس از روخوانی آن از رادیو اسرائیل، نسبت به مسئله توجه پیدا کرد و بلافاصله فرازی از آنرا در روخوانی ترجمه مصاحبه پرداخته است!

یافتن اصل مقاله، معمای دل را حل کرد ولی با حل آن چهار معمای دیگر پیدا شد که کوشش برای حل کردن این چهار معما، راهگشای یافتن همان شکیب زنجیره‌ای گردید. و هر دا به آن مقاله تازه‌ای پرخوردیم که نشان میداد گردانندگان رادیو اسرائیل نسبت به مخدوم (یعنی مقامات دولت اسرائیل) نیز خیانت می کنند و آنطور که از روخوانی برآمد را که میگیرند ندارند.

ماجرا به این ترتیب‌است که دوهفتن برنامه روز ۲۰ دی صدای رادیو اسرائیل، علاوه بر روخوانی از ترجمه مصاحبه مندرج در قرارداد تایمز، چند مطلب دیگر نیز تحت عنوان «شایعات علیه تایمز» از نیویورک تایمز تحت عنوان «شایعات علیه تایمز» (سرقت شده عینا از مقاله‌ای بهمین عنوان مندرج درشماره ۲۸ آبان تایمز) ۲- مقاله‌ای از لوموند بقلم «اریک رولو» تحت عنوان «جنگ سری مرگ‌مندانه» (سرقت شده عینا از مقاله‌ای تحت عنوان «خودمختاری درکنستانتو» مندرج درشماره ۵ دی ایران تایمز)،... بعنوان گفته های حضرات دانی گرانتند بیان کرده‌اند. یکی رادیو اسرائیل، خیلی راحت سراسر حقوق خود را از بوجه ضعیف دولت تزوه زده و رو به سقوط اسرائیل دریافت کنند میگیرد و بنامیه ای خوشی و زحمت بیان و تنظیم و ترجمه مقالات مورد نظر (درجهت تخریب ایران) کشور مهدوی مبلوغ! سیاسی که ترجمه‌اش آمدن یک روزنامه‌نگار امریکائی درباره فرامرزی ایران (مبارز امریکا) (ایران تایمز) مصاحبه‌ای از منبع مورد سرقت، تنها از جهیده های این تنظوار می کنند.

اینکه تصور کنند که مطلب بهمین یک مصاحبه خلاصه در روز ۲۰ دی خاتمه می یابد و آنها که شاید به دلیل گفتارهای خصوصی فرصت طلبانه نیمروزی فرانروز بخصوص از آن دست باید بودند، دست به این سرقت زده اند نه! اینطور نیست... مطالب صدای فارسی رادیو اسرائیل دراخلیب برنامه هایش رهمنین روال است و آنها از پی خبری و فارسی‌شدنی رسوای خود بخوبی پی‌ای تنبلی و بیماری استفاده میبرند و مندرج ارگان های ضد انقلاب در گوشه و کنار دنیا را به عنوان تیره تحقیقات و کوشش های خود به مقامات تل‌آویو میفرستند.

آنها معمای خود را پیشتر مطالب تازه و بدیع بخورد شنوندگانش داده بود. قبل ایران تایمز را بعنوان مطلب تازه و بدیع بخورد شنوندگانش داده بود. و بدینگونه بود که مطلب تازه‌ای را بعنوان نبیست. مطالب صدای فارسی رادیو اسرائیل دراخلیب برنامه هایش رهمنین روال است و آنها از پی خبری و فارسی‌شدنی رسوای خود بخوبی پی‌ای تنبلی و بیماری استفاده میبرند و مندرج ارگان های ضد انقلاب در گوشه و کنار دنیا را به عنوان تیره تحقیقات و کوشش های خود به مقامات تل‌آویو میفرستند.

آنها معمای خود را پیشتر مطالب تازه و بدیع بخورد شنوندگانش داده بود. قبل ایران تایمز را بعنوان مطلب تازه و بدیع بخورد شنوندگانش داده بود. و بدینگونه بود که مطلب تازه‌ای را بعنوان نبیست. مطالب صدای فارسی رادیو اسرائیل دراخلیب برنامه هایش رهمنین روال است و آنها از پی خبری و فارسی‌شدنی رسوای خود بخوبی پی‌ای تنبلی و بیماری استفاده میبرند و بیچاره‌تر از هردوی اینها گردانندگان روزنامه پکتنیه که اجازه بخش آن آزاد رادیو اسرائیل شاید تازه فرارش خبری صدای فارسی ایران درادیو امریکا بیاد بیاورند که چنین مطلبی یکماه قبل دریطل گشتنش وبعدداشده و آنها هم بی‌خبر اجمالا مانده بودند!

و باین ترتیب! یا هیچ عقل سلیمی باور میکند که برنامه فارسی صدای امریکا مستقل باشد و از مقامات اسرائیلی دستور نگیرد! بیچاره روزنامه‌نویسان فراری از ایران که دلشان را به بیش‌پاکی از رادیوی امریکا خوش کرده‌اند، نمی‌توانند که ساینس مانیتوره از تل‌آویو تکان میدهند، و بیچاره‌تر از آنها، دولت اسرائیل که عقلش را به دست یک دست سازی مقالات دیگران انگار که چنین مصاحبه‌ای را میتوان برای تفرقه افکنی بخوبی مورد استفاده قرارداد، از مقاله باخ و پررونقی همینطور بی‌خیال بگذرند و آنگاه که آنها بخش آن آزاد رادیو اسرائیل باشد مجاز باشد تازه قرار بان خبری صدای فارسی ایران درادیو امریکا بیاد بیاورند که چنین مطلبی یکماه قبل دریطل گشتنش وبعدداشده و آنها هم بی‌خبر اجمالا مانده بودند!

کنفرانس اسلامی عربستان! یا تله امریکا

بقیه از صفحه ۱۲

مع گیری از انها تزد مخدوم بزرگوارشان تو مبوردند.

و اما همین تاشیگری رادیو امریکا باعث میشود که ما جواب معمای سوم را نیز بیابیم و مع گردانندگان صدای فارسی رادیو امریکا را نیز بگیریم. چون هماشور که دانستیم، فرازی روز پنجشنبه آن مصاحبه از رادیو اسرائیل، صدای امریکا نیز عینا به نقل آن پرداخت و بدون توجه به علتی نشدن روابط محرمانه موجود، انچه را که مخفی بود، درمعرض دیدنگان نهاد.

اخرجطور میشود باور کرد که ایرانی‌ها نیز مجاز باشند فروخته در فرنگی فارسی هم که امریکا مطلب منتشره در روزنامه وکریستن ساینس مانیتوره از تل‌آویو تکان میدهند، و بیچاره‌تر از آنها، دولت اسرائیل که عقلش را به دست یک دست سازی مقالات دیگران انگار که چنین مصاحبه‌ای را میتوان برای تفرقه افکنی بخوبی مورد استفاده قرارداد، از مقاله باخ و پررونقی همینطور بی‌خیال بگذرند و بیچاره‌تر از هردوی اینها گردانندگان روزنامه پکتنیه که دلشان را به مواجب حاصله از مارک شاه مفعول خوش الرف و ارشیو خوش خوش کرده‌اند و نمیدانند که زیغت ترجمه گری و تبلیغات فضاحت‌بارشان چگونه بدست رادیو اسرائیل و رادیو امریکا تهیه میشود و هم آنها رشته آنها، این بلا پیشه میکنند.

بیشنهاد است که هرچه زودتر سازمان امنیت و مطالعات ایران بیابی دوباره فضایا بنشینند و به درست حق زنجیر تکنیکهای خداشانی که در رفته است) بپردازند، خط زنجیری که عملیا ایفا میشود از اینها فرود آمده، یافتن آشنایانش میرفتیم حتما علاء و پولیشگش، ترانویی، بیک سرش را نیز درتنش پیدا میکردیم... و اینجا به معنی است خود رسوا شود

و آنچه بی معنی است خود رسوا شود

کنفرانس اسلامی عربستان! یا تله امریکا

بقیه از صفحه ۱۲

در آکنون کنفرانس کشورهای اسلامی (۱) درزمانی تشکیل میگردد که ایران انقلاب درصدد سیاسی، جهت بازگرداندن ثروت های جوف و مبل شده خود بوزیه‌هائی رسیت میباشد و صنعتگر علنی برای تجاوز کبیرا برمنطقه را از دیرباز بوجود آورده است. بهمین دلیل کشورهای وابسته به رژیم (بعث عراق) را نیز به سرافیسی مطرح گشانده است و درشماتند دومین سازمانی الانقلاب اسلامی بوجود آمده گرم و حرارت دهنده جشنهای ایرانی هستند همچنان می چوشد درزمانی که اتحاد ملت های مسلمان بلاد و لیبی علیه تجاوزات و تبلیغات فرانسه درافریقا، درافریقا، تحقق می‌یابد ووحدت استراتژیک سوریه و لیبی راه را برای رفع زنده نمی‌گیرد و تجاوزات تنگن وکمپ دیوید را نیز میکوبد.

که حکومت نظامی گری آمریکا با طبل و دهل به سرکار میآید و سلطه خود را بر کشورهای تحت الحمایه امریکا اسلامی ایران به مصری امریکا بجت میرفتند و ما در عربستان و درسرکشی آن در همین مسئلت شده‌اند در زمانی که نیروهای ضربتی آمریکا در خلیج اسلامی بعاد اماده باش میگردند و بلاخره در زمانی که اتحاد ملت شود نظامی توسط دزگرد، عربستان سعودی و پاکستان، علیه ایران اسلامی به وجود آمده است. دوازدهمین اجلاسیه سران کشورهای اسلامی (۱) تشکیل میگردد

بازیرین:

۱- شرکت نماینده ایران در کنفرانس کشورهای اسلامی نتیجه‌ای جز مطروض نمودن حقانیت ایران در مجلس اسلامی و مخطئه‌ای و بالطبع محفوض نمودن حقانیت حق انقلاب و ارتجاع در مخطئه نخواهد داشت.

۲- شرکت نمایندهٔ ایران در کنفرانس کشورهای اسلامی به بدین گون مصلمانان و محرومین که چشم امید به انقلاب ما دارند، و همچنین موجب استفاده سیاسی ـ روانی کشورهای مرتجع منطقه جهت اثبات اسلامیت خود خواهد انجامید.

۳- شرکت نمایندهٔ ایران در کنفرانس کشورهای اسلامی مبارزهٔ ضدامپریالیستی کشورهای مسلمان نیست که انقلاب بزرگ ملت آمریکا اسلامی ایران و انهم سرنوشت بخش ملت ما، حکم میکند که ایران در مقابل آمریکا و تمام کشورهای مرتجع وابسته به آمریکا در جای خود باشد و ما در جای خود و نهایتا به نفع ایران باشد و ما در جای خود باشد و ما در جای خود باشد.

۴- استقرار موشکهای امریکائی علیه نیروی دریائی و بادوها موضع امریکا درخاورمیانه را تحکیم بخشیده است و آیا این همه‌ائحق نیست که ما از مبارز هر دو را برای تحکیم پیوند نظامی با یک انقلاب اسلامی عربستان سعودی فرستاده است و آیا...

پنجم بهمن همه اینها زیرسک سلف و دریک کنفرانس بنام کنفرانس اسلامی عربستان ریخته شده است.

کنفرانس کشورهای اسلامی وابسته دارند تا به جهت تدارم و صدور انقلاب به سرزمینهای اسلامی و پشتیبانی از محرومان مبارزهٔ خود را علیه جهت انقلاب بکنند کنفرانس کشورهای اسلامی شدت بخشند، بلکه جهت رسوا سازی این جریان که در قالب اسلام خودنمائی می کند، لیکن فرمیکنند که جهت تکری و فرهنگی را که گرفته در کنار سلمانان اسیرو مبارز علیه چنین جریانی، مبارزه‌ای مشاهده است...

دیگر آمریکا و سایر ابرقدرتها نمی‌توانند بر این جا حکومت کنند

(امام خمینی)

آمریکا هیچ غلطی نتوانست بکند

در روزهای اول اشغال لانه جاسوسی آمریکا، پرچم آمریکا به نشانه نفرت و خشم مردم ایران، خشمی که ۲۵ سال به بند کشیده شده و در ۱۳ آبان ۵۸ آتشفشان خود را آغاز کرد، بارها و بارها به آتش کشیده شد.

توده‌های عظیم زنان جامعه ما که با تلخ گرفتن انقلاب اسلامی تولدی دوباره یافتند، با شرکت در راهپیمائیهای بسیاری در جلوی لانه‌جاسوسی، هرچه فریاد داشتند برسر آمریکا کشیدند.

این گروگان جاسوس
براستی به چه چیز
می‌خندد و از ته دل
خوشحال است؟
حتما به تبلیغات
دستگاههای خبری غرب
که کاری جز قلب حقایق
انجام نمی‌دهند...

آنچه بی معنی است، خود رسوا شود

بقیه از صفحه ۱۲

رادیو امریکا که در تمام طول این یکماهه علاقه‌ای به انتشار این مصاحبه نشان نداده بود، چرا بلافاصله پس از روخوانی آن از رادیو اسرائیل، نسبت به مسئله توجه پیدا کرد و بلافاصله فرازی از آنرا در روخوانی ترجمه مصاحبه پرداخته است!

یافتن اصل مقاله، معمای دل را حل کرد ولی با حل آن چهار معمای دیگر پیدا شد که کوشش برای حل کردن این چهار معما، راهگشای یافتن همان شکیب زنجیره‌ای گردید. و هر دا به آن مقاله تازه‌ای پرخوردیم که نشان میداد گردانندگان رادیو اسرائیل نسبت به مخدوم (یعنی مقامات دولت اسرائیل) نیز خیانت می کنند و آنطور که از روخوانی برآمد را که میگیرند ندارند.

ماجرا به این ترتیب‌است که دوهفتن برنامه روز ۲۰ دی صدای رادیو اسرائیل، علاوه بر روخوانی از ترجمه مصاحبه مندرج در قرارداد تایمز، چند مطلب دیگر نیز تحت عنوان «شایعات علیه تایمز» از نیویورک تایمز تحت عنوان «شایعات علیه تایمز» (سرقت شده عینا از مقاله‌ای بهمین عنوان مندرج درشماره ۲۸ آبان تایمز) ۲- مقاله‌ای از لوموند بقلم «اریک رولو» تحت عنوان «جنگ سری مرگ‌مندانه» (سرقت شده عینا از مقاله‌ای تحت عنوان «خودمختاری درکنستانتو» مندرج درشماره ۵ دی ایران تایمز)،... بعنوان گفته های حضرات دانی گرانتند بیان کرده‌اند. یکی رادیو اسرائیل، خیلی راحت سراسر حقوق خود را از بوجه ضعیف دولت تزوه زده و رو به سقوط اسرائیل دریافت کنند میگیرد و بنامیه ای خوشی و زحمت بیان و تنظیم و ترجمه مقالات مورد نظر (درجهت تخریب ایران) کشور مهدوی مبلوغ! سیاسی که ترجمه‌اش آمدن یک روزنامه‌نگار امریکائی درباره فرامرزی ایران (مبارز امریکا) (ایران تایمز) مصاحبه‌ای از منبع مورد سرقت، تنها از جهیده های این تنظوار می کنند.

اینکه تصور کنند که مطلب بهمین یک مصاحبه خلاصه در روز ۲۰ دی خاتمه می یابد و آنها که شاید به دلیل گفتارهای خصوصی فرصت طلبانه نیمروزی فرانروز بخصوص از آن دست باید بودند، دست به این سرقت زده اند نه! اینطور نیست... مطالب صدای فارسی رادیو اسرائیل دراخلیب برنامه هایش رهمنین روال است و آنها از پی خبری و فارسی‌شدنی رسوای خود بخوبی پی‌ای تنبلی و بیماری استفاده میبرند و مندرج ارگان های ضد انقلاب در گوشه و کنار دنیا را به عنوان تیره تحقیقات و کوشش های خود به مقامات تل‌آویو میفرستند.

آنها معمای خود را پیشتر مطالب تازه و بدیع بخورد شنوندگانش داده بود. قبل ایران تایمز را بعنوان مطلب تازه و بدیع بخورد شنوندگانش داده بود. و بدینگونه بود که مطلب تازه‌ای را بعنوان نبیست. مطالب صدای فارسی رادیو اسرائیل دراخلیب برنامه هایش رهمنین روال است و آنها از پی خبری و فارسی‌شدنی رسوای خود

«نگرشی بر مشکلات و ماهیت جریانی بنام «کنفرانس کشورهای اسلامی»

نوشته: ر ـ موحدیان

کنفرانس اسلامی عربستان! یا تله آمریکا

✱ فعالیت ها و اجلاسیه های کنفرانس کشورهای معروف به اسلامی، همیشه مواقعی اوج گرفته و جنجال و سروصدا بپا نموده که حرکات انقلابی و آزادیخواهانه نیز در منطقه نضج گرفته و آمریکا برنامه های سرکوبگرانه و توطئه های پشت پرده خود را افزایش داده است.

✱ آیا با شرکت در کنفرانس شاهان و سران کفر آنهم تحت لوای اسلام، می توانیم سیاست صدور انقلاب اسلامی را تعقیب نمائیم؟ و آیا پیام انقلاب ما میتواند از کانال کنفرانس کشورهای باصطلاح اسلامی به گوش میلیونها مسلمان جهان برسد؟...

در روز های آینده کنفرانس سران کشورهای معروف به اسلامی در عربستان برگزار میشود. گفته میشود که در این کنفرانس ۳۲ کشور عضو، تعدادی کشور ناظر و همچنین گورت والدهایم دبیرکل سازمان ملل متحد شرکت خواهند کرد.

گفته این سازمان طی ۳۳ سال، و خط سیری که این جریان طیال نموده است، خلیرغم گرایشهای بظاهر مخالفت در درون کنفرانس، بیانگر تلاشی است که در جهت تسکین روانی ملت های مسلمان درمواج تجاوزات صهیونیسم و امپریالیسم، و استحاله تفکر دینی و فرهنگی آنان در راه استعمار هر چه بیشتر، انجام میگیرد. نگاهی به مسائل طرح شده در این کنفرانس ها و همچنین عملکرد آن مؤید موضوع فوق است

یکی از مرموزترین های سیاست خارجی ما و یا بهتر است بگوئیم انحراف سیاست خارجی ما در ۲ سال گذشته، رابطه انقلاب اسلامی ایران و کنفرانس کشورهای معروف به اسلامی بوده است. که خود ناشی از عدم انسجام دستگاه حکومت و عدم پیگیری یک سیاست خارجی مشخص و تدوین شده برای انقلابی اسلامی میباشد.

بعد از پیروزی انقلاب هر وزیری که به وزارت امور خارجه میرفته برای خود و مطابق باروحیات و خطیات و شکل گیری فکر خود، یک سیاست فرعی که هیچ رابطه‌ای با ماهیت، شعارها، و مرزبندیهای انقلاب اسلامی با دوستان و دشمنانی نداشت را اعمال می نمود مصاحبه اسلام وزارت خارجه ما با اسلام تشکیل دهندگان کنفرانس عربستان تفاوتی نداشت و اینها، نه تنها نمی توانستند با طرح این کنفرانس استعماری چهره واقعی اسلام انقلابی را نشان دهند، که خود مقوری آن نیز بوده‌اند.

یکی از نتایج وجود این سیاست خارجی مخلوطی پس از پیروزی انقلاب و مشخص نبودن مواضع سیاست خارجی جمهوری اسلامی این بود که نمایندگان ایران انقلابی در دو نوبت در کنفرانس کشورهای مرتجع منطقه تحت نام اسلام حضور یافتند. حضوری که نتیجه‌ای جز به بین کردن مسلمانان محرومی که چشم امید به انقلاب ما داشتند نبود. گرچه سخنگوی دولت فعلی اعلام کرده است که «اگر صدام در این کنفرانس شرکت کند، ما شرکت نخواهیم کرد». واین موضع اگر چه با مسائل روز ما و ملموس بودن نتایج سیاسی ـ اقتصادی جنگ تحمیلی برای مردم، جلایتهای منطقی دارد، ولی بازگو کننده یک سیاست مشخص، قاطع، انقلابی و اسلامی که بتواند در درازمدت با جریانات انحرافی و در خط آمریکا برخوردی ماهوی کند، نیست. چرا که اصل و ماهیت جریانی تحت عنوان «کنفرانس کشورهای اسلامی» خود مسئلهٔ مورد سئوال است.

تاریخچه کنفرانس

کنفرانس کشورهای معروف به اسلامی ۲۳ سال پیش طی یک طرح توطئه آمیز توسط امپریالیسم آمریکا علیه خلقهای مسلمان و به پشتیبانی شاه مخلوع ایران تشکیل شد، روزنامه های دولتی ایران در آن زمان (۳۴/۶/۲۳) چنین نوشتند:

«... با توجه به اوضاع خاورمیانه اعلیحضرت همایونی متوجه، لزوم تشکیل کنفرانس کشورهای اسلامی شده‌اند.

پیام شاهنشاه، برای اعلیحضرت ملک سعود پادشاه عربستان سعودی نیز مؤید تأکید اعلیحضرت همایونی برای تشکیل چنین کنفرانسی میباشد. دولت ایران از دیرباز فکر تشکیل چنین کنفرانسی را تعقیب میکرد است....»

پس از پیشنهاد شاه و اعلام آمادگی کشورهای اقمار آمریکا در منطقه، اولین اجلاسیه سران این کنفرانس در ۸ دی ماه ۱۳۴۶ در لاهور پاکستان به میزبانی ذوالفقار اسکندر میرزا برگزار شد. فعالیت این کنفرانس در گذشته هنگامی سیر سعودی پیموده، که جنبشهای رهایی بخش و انقلابی اسلامی به مرحله‌ای حساس رسیده‌اند و یا منطقه نقطه بحرانی، انفجار و قیام قرار گرفته است. نقش پر سروصدا و جنجالی این کنفرانس هنگام جنگ شش روزه اعراب و اسرائیل در ژوئن ۱۹۶۷ و یا موقع به آتش کشیدن مسجد الاقصی توسط صهیونیستها، و یا رشد مبارزه ضد آمریکائی در منطقه خاورمیانه پس از اشغال لانه جاسوسی آمریکا در تهران، مؤید نقشی است که ایالات متحده در جهت به انحراف کشیدن مبارزه اصولی مسلمانان وکاستن روحیه انقلابی توده های محروم منطقه بر دوش این کنفرانس گذارده است. این کنفرانس طی ۳۳ سال گذشته نه تنها هیچ مادهای را به نفع مسلمانان محروم وزیر سلطه آمریکا به تصویب نرسانده وهیچ اقدام عملی در جهت آزادی سرزمینهای اشغالی فلسطین بانجام نرسانده، بلکه کلیه اعمال آن چه در زمینه اقتصادی وچه سیاسی وتبلیغاتی برای تحکیم روابط واتحاد هرچه بیشتر دولتهای مرتجع خاورمیانه وتضمین منافع دراز مدت امپریالیسم در منطقه بوده است.

هدفهای تشکیل کنفرانس

ایجاد وتشکل جریانی تحت عنوان «کنفرانس کشورهای اسلامی» نه تنها از اهداف ومنافع استعماری شیطان بزرگ، چه در کوتاه مدت وچه در دراز مدت جدا نبود بلکه دقیقا بر محور منافع استعماری آمریکا واروپا در سرزمینهای اسلامی قرار داشت.

فعالیت ها، برنامه ها وصوبیات این کنفرانس در گذشته، وهمچنین ماهیت پیشنهاد کنندگان طرح تشکیل آن (ایران شاهنشاهی وعربستان سعودی) خود نشانگر نقشی است که امپریالیسم بر عهده این کنفرانس باصطلاح اسلامی گذارده است.

آمریکا، موقعیتگه دریک جنگ تمام عیار طولانی در ویتنام شکست خورد، عملا تئوری مداخله نظامی مستقیم را بی حاصل وبی نتیجه یافت ومشخصا به این نتیجه رسید که مداخله مستقیم در کشورهای استقلال طلب وجنگ رو در رو علیه انقلابات وجنبش های آزادیبخش اثرات منفی روشنی بر سیستم اقتصادی، نظامی وسیاسی اش بجا خواهد گذاشت، وحتی اثرات سوء این تجاوزات بشکل انحرافات هرچه بیشتر اخلاقی وفرهنگی در سطح جامعه آمریکائی نمودار میشود. این شکست که برای ایالات متحده نه تنها یک شکست نظامی بلکه یک شکست استراتژیک بحساب میاید از یک سو، وماهیت سلطه طلبی ایالات متحده که همراه با رشد ماشین جنگی این کشور بود از سوی دیگر، سیاستمداران آمریکائی را واداشت تا شیوه های پیچیده تر ونوتری جهت سرکوب انقلابات وجنبش‌های رهایی بخش در دنیای سوم اعمال کنند ودر عین حال نقش ایالات متحده برخلاف گذشته نامرئی بماند.

اولین بار تز مداخله غیر مستقیم از طریق مسلح کردن رژیمهای وابسته به آمریکا جهت سرکوب جنبشهای مردمی در این کشورها، بطور علنی توسط نیکسون در زمان ریاستش برگاح سفید مطرح شد وسپس بطور جدی‌تر وعملی‌تر توسط هنری کیسینجر وزیر خارجه صهیونیست آمریکا در آن زمان مطرح گشت که به «دکترین کیسینجر» در مورد دنیای سوم معروف است. کیسینجر در تئوری خود سه برنامه مشخص ومتصل را جهت جنگ استراتژیک ایالات متحده علیه ملتهای محروم ترسیم میکند، که عبارتند از:

۱ـ مسلح کردن تمام عیار رژیمهای وابسته به آمریکا

۲ـ متحد کردن رژیمهای مرتجع ووابسته به آمریکا در جهت گیریهای منطقه‌ای وبین المللی.

۳ـ بکار بردن شیوه‌های محسود بکارگیری سلاحهای استراتژیک هسته ای.

اکنون بحث ما بر سر «دکترین کیسینجر وسیاست خارجی تجاوزگر آمریکا بعد از شکست ویتنام نیست، که این خود بحثی مفصل وجداگانه است. آنچه که از طرح این مسئله مورد نظر است بندهای ۱ و۲ این دکترین است، که در رابطه مستقیم با تقویت وتجدید سازمان ونقش جدید کشورهای اسلامی بعد از شکست ویتنام میباشد.

همانطور که میدانید اغلب رژیمهای وابسته به آمریکا در خاورمیانه وشمال آفریقا، همچون مصر، اردن، مراکش، سودان، عربستان سعودی، کویت، عمان، سومالی، امارات متحده عربی، پاکستان، ترکیه و... بر سرزمینهای اسلامی مسلط اند، (البته ایران شاهنشاهی از این قاعده مستثنی نبود.) تسلیح نظامی این رژیمها بدون همکاریهای نزدیک منطقه‌ای نمیتوانست نظرات بلند مدت ایالات متحده را جهت چپاول منابع ومنافع هرچه بیشتر سرزمینهای اسلامی، برآورده سازد. لکن ایجاد سازمانها، کنفرانسها، پیمانها وتنظیم سیاستهای خارجی این کشورها حول یک محور مشخص میتوانست زمینه‌های سیاسی این تسلیح نظامی را فراهم آورد ودر این رهگذر عامل نیرومند «ضد» در سرزمینهای اسلامی، با توجه به علاقه خاص مردم این کشورها به اسلام، زمینه روانی این اتحاد نامقدس وفریبکارانه را که در طرح کیسینجر مورد نظر است مهیا میساخت. بنابراین موقعیتگه «دکترین کیسینجر» رسما در دستور کار دولت آمریکا قرار گرفت، کنفرانس کشورهای معروف به اسلامی نیز از حالت بی نظمی گذشته بدراید و شکل منظم و تشکیلات جدیدی پیدا نمود (سالهای ۱۳۴۸ـ۵۰)، و برنامه های خود را هنگام باسیاست کلی آمریکا درمنطقه تنظیم نمود. برای مثال، موقعیتگه حرکت های انقلابی درسرزمینهای اسلامی بخصوص درفلسطین وشمال آفریقا درحال رشد بود شاه مخلوع که خود پیشنهاد کننده تشکیل کنفرانس کشورهای اسلامی بود، اعلام کرد:«... ماعقیده داریم که تنها راه خاتمه دادن به اغتشاشات موجود وایجاد آرامش درخاورمیانه، فقط ازراه تشکیل کنفرانسی از سران کشورهای اسلامی جهان میسر می باشد.»

آیا «شرکت صدام درکنفرانس کشورهای اسلامی» برای عدم حضورما دراین اجلاسیه کافی است...؟

هنگامی که کنفرانس تشکیل شد، بعنوان اولین برنامه های خود، ایجاد یک صندوق مالی و یک خبرگزاری بزرگ اسلامی را بتصویب رساند. بودجه این صندوق مالی بوسیله کشورهای تولید کننده نفت و بودجه خبرگزاری اسلامی که مرکز آن درعربستان سعودی است، توسط ایران شاهنشاهی و عربستان تامین شد. و بدین ترتیب یک شبکه تبلیغاتی عظیم تحت نام اسلام با بودجه‌ای هنگفت از طریق سازماندهی وارتباط رسانه های گروهی این کشورها، اعم ازرادیو تلویزیون ها، خبرگزاریهای داخلی و وزارتخانه های اطلاعات و... بوجود آمد، که دقیقا درجهت طبیعی جلوه دادن حضور ایالات متحده درکشورهای مسلمان بعنوان یک کشور دوست، کنترل احساسات و روانشناسی جوامع اسلامی و همچنین اتحاد کشورهای وابسته عضو، عمدتا برنامه های خود را درزمینه های سیاسی، اقتصادی، فرهنگی و فکری متمرکز نمود.

اقدام دیگر این کنفرانس همانطور که گفتیم، ایجاد یک صندوق کمکهای مالی بود که پول آن نه تنها برای رفع کمبودها و مشکلات اقتصادی مردمی که مالک اصلی این ثروت بودند صرف نگردید، بلکه کلا برای رفع نیازهای رژیمهای وابسته به آمریکا و انجام برنامه های سیاسی ـ تبلیغاتی مورد نظر ایالات متحده صرف می شد (ومیشود).

عمده فعالیت این کنفرانس و شاخه های تبلیغاتی این جریان درکشورهای اسلامی، ازنظر فکری و فرهنگی براستحاله جوامع اسلامی از ارزشهای والای مذهب، پیشگیری ازرشد ونضج اسلام انقلابی و آزادیبخش، و بالاخره جایگزینی طرز تفکر مصرف گرائی بجای آن برای ایجاد زمینه فرهنگی استثمار خارجی درلباس اسلام خلیفه ای واشرافی، متمرکز میباشد.

اهمیتی که امپریالیسم برای این بعد از فعالیت کشورهای باصطلاح اسلامی قائل است بحدی است که پیش ازهاجلاسیه این کنفرانس، یک نشست درزمینه فکری و فرهنگی و شناخت ابعاد مختلف دین اسلام با شرکت افرادی ازهمان کشورها و تعداد بیشماری ازمستشرقین واسلامشناسان غربی تشکیل میگردد و درآن شیوه های نوین برخورد برفرهنگ اسلامی ومسلمانان مورد بحث قرار می گیرد، که درواقع این نشست پیش درآمدی‌برای کنفرانس سران کشورهای اسلامی میباشد.

باتوجه به کنفرانسی که بناست از سران این کشورها درچند روز آینده تشکیل شود، نشست مقدماتی مورد بحث، درتاریخ ۱۳ تا ۱۵ آذرماه گذشته تحت عنوان «سمینار بین المللی درباره اسلام» درمحل سازمان یونسکو درپاریس برگزار شد که هدف آنرا نزدیک نمودن اسلام و غرب اعلام کردند!! مسائلی که دراین سمینار مورد بحث قرار گرفت عبارت بود از: اسلام و بنیادهای آن ـ اسلام و مسیحیت و یهودیت ـ اسلام درمذهب ـ اسلام و تکنولژی ـ اسلام و حقوق بشر. که البته تعداد شرکت کنندگان و اسلامشناسان آمریکائی واروپائی دراین سمینار دوبرابر تعداد شرکت کننده ازکشورهای اسلامی بود. خصوصیات این نشست و همچنین افراد شرکت کننده درآن و رئوس مطالب مورد بحث، خود نشانگر اهمیتی است که غرب برای حرکت فکری و فرهنگی این کنفرانس درراه استحصار هرچه بیشتر ملل اسلامی دارد.

باتوجه به مسائل فوق این کنفرانس درجهت اجرا وتطبیق برنامه های خود با سیاست کلی امپریالیسم درمنطقه ۵ هدف مشخص و اصلی را دنبال می کند:

۱ـ مخدوش نمودن مرز بین اسلام انقلابی و رهایی بخش واسلام اشرافی و خلیفه‌ای، و در نتیجه مخدوش نمودن مرز بندی بین انقلاب وارتجاع درمنطقه؛ که نتیجه آن کاستن پتانسیل انقلابی ملل مسلمان و آماده سازی زمینه اجتماعی ـ فرهنگی برای استمرار سلطه آمریکاست.

۲ـ کنترل افکار عمومی کشورهای مسلمان نشین وتغییر روانشناسی جوامع اسلامی در برابر فشارها و تجاوزات امپریالیسم و صهیونیسم با طرح مسائلی چون اعلام «روز بخصوصی برای فلسطین» و یا محکوم نمودن لفظی رژیم اشغالگر قدس. ۳ـ سرپل قرار دادن اسلام و مسلمانان درمرابر نفوذ کمونیسم ـ غرب عموما و ایالات متحده خصوصا، همیشه سعی نموده اند تااعتقاد مسلمانان به اسلام، و قربانی به مسیحیت را «وجه مشترک» قرار داده وازان بعنوان حربه‌ای درمقابل لامذهبی وکمونیسم سود ببرند.

۴ـ منحرف نمودن مبارزه ضدامپریالیستی ملل مسلمان برای کسب آزادی واستقلال.

۵ـ انسجام ووحدت هرچه بیشتر سیاسی تبلیغاتی رژیمهای دست نشانده آمریکا درکشورهای مسلمان نشین، برای اجرای سیاستهای درازمدت وهماهنگ آمریکا درمنطقه.

ما و قانون اساسی

همانطور که گفتیم، سیاست خارجی ما درگذشته سیاستی مغشوش و بی جهت ونامنطبق باماهیت وشعارهای انقلاب اسلامی بود و هروزیرخارجه‌ای مطابق باطبع خود، یک سیاست خارجی، خاصی را اعمال مینمود که نتیجه آن شرکت نمایندهٔ ایران انقلابی و اسلامی در کنفرانس کشورهای مرتجع منطقه درخونریز متوالی بود که نتیجه‌ای جز شرمساری برای انقلابیون مسلمان ایران دربرابر مسلمانان، مستضعف و محرومی که در اقصی نقاط جهان چشم امیدشان به انقلاب مابود، دربرنداشت.

بقیه درصفحه ۱۱

عکس هیئت‌های نمایندگی ایران (شاهنشاهی) و عربستان را در کنفرانس اسلامی لاهور نشان میدهد. رژیم‌های سلطنتی این دو کشور در واقع از سردمداران و بنیان گزاران کنفرانس اسلامی بودند.

آیا نمایندگان «انقلاب اسلامی ایران» میتوانند با گسانی که جز خدمت به آمریکا و به هدر دادن میلیاردها دلار ثروت مردم مسلمان منطقه، کاری انجام نداده‌اند و بدروغ خود را حامی اسلام و کلیددار کعبه می خوانند برسر یک میز بنشینند؟!

آنچه بی معنی است، خود رسوا شود

گردانندگان برنامه فارسی صدای آمریکا از اسرائیل دستور میگیرند، و گردانندگان صدای فارسی رادیو اسرائیل به دولت اسرائیل خیانت میکنند!

پخش فارسی رادیو اسرائیل در ساعت ۷ بعد از ظهر روز ۲۰ دی ماه مطالبی را ظاهرا بعنوان تحلیلی از اوضاع ایران پخش کرد که در آن با استناد به مقالات بعضی از مطبوعات خارجی، مطابق معمول علیه انقلاب اسلامی ایران به سم پاشی پرداخت و به خیال خود دل گروهی از زرپرستان ایرانی را که شبانه روز از دست حکومت اسلامی خون میخورند خنک کرد.

تا اینجای قضیه، امر ساده و پیش پا افتاده ایست و اصولا اگر رادیو اسرائیل در برنامه‌های خود به حکومت ایران نیش نمی‌زد و به اتحاد مسلکه درصدد تخریب لفظان بر نمی‌آمد، آنوقت بود که مسئله بغرنجی پیدا میشد و می‌بایستی به دنبال ریشه ماجرا رفت که چطور بلندگوی تبلیغات ارتجاعی در «مسلم» ماجرا رفت که اسلامی» پیوسته و غالبا مطالبی را پخش میکند که مستقیما به نفع «انقلاب اسلامی» تمام میشود؟!

ولی پخش فارسی رادیو اسرائیل در ساعت ۷ بعد از ظهر روز ۲۰ دی ماه برنامه‌ای عرضه کرد که با وجود شباهت کامل به برنامه‌های روزهای قبل و بعدش، راهگشای کشف یک شبکه زنجیری تبلیغات ضد انقلاب اسلامی گردید، و ضمنا نیز نشان داد که گردانندگان پخش فارسی رادیو اسرائیل حتی از کلاه گذاشتن بر سر دولت اسرائیل هم ابائی ندارند و علی رغم دریافت جیره و مواجب مفصل برای تحقیق و یافتن اخبار ناب و نوشتن تفسیرهای مغرب برای کوبیدن حکومت اسلامی ایران، خیلی راحت و آسان به نتیجه گوشش دیگران دستبرد میزنند و جریده همکارانشان را شخطرار می کند... برای روشن شدن مطلب، ابتدا به قسمتی از گفتار پخش فارسی رادیو اسرائیل در روز ۲۰ دی توجه فرمائید:

«... پیرامون ادامه جنگ بین ایران و عراق، دکتر منصور فرهنگ سفیر سابق ایران در سازمان ملل و یار نزدیک آقای بنی صدر در گفتگوئی با روزنامه کریستن ساینس مانیتور چنین اظهار داشت:... هیچ راه حل نظامی برای این جنگ وجود ندارد و بهتر است برای پایان دادن به آن مذاکره را آغاز کرد... منصور فرهنگ اضافه کرد: مصیبت اینجاست که ما در منازعه داخلی و بر ثروت سیاسی به یک مرحله رکود رسیده‌ایم، که نمیگذارد به این پدیدهٔ انسانی خاتمه بدهیم... روزنامه کریستن ساینس مانیتور مینویسد: منصور فرهنگ بخشی از این مشکل را به آیت الله خمینی مربوط میکند که جنگ کنونی بین عراق و ایران را به یک جنگ مذهبی مبدل کرده، که هدف آن برانداختن رژیم صدام حسین است... منصور فرهنگ پیرامون همین مسئله اضافه کرد: ما چگونه باید آیت الله خمینی را نسبت به واقعیت‌های سیاسی متقاعد کنیم؟ و چطور میتوانیم با هدف سرنگون کردن رژیم بعثی فعالیت کنیم، در حالیکه نمیدانیم این کار در عمل چه مدت طول خواهد کشید!...»

رادیو اسرائیل با پخش این مطلب یک ناشیگری بزرگ انجام داد که تحقیق در مورد علت این ناشیگری، سرانجام ما را به کشف همان شبکه زنجیری تبلیغات ضد انقلاب رساند و معمائی کشف شد که به مصداق:

دادا ارادالله امرا، سلب عقولهم (اگر خداوند به انجام کاری اراده کرد، شعورها را ذائل میکند) جز با کاف کردن گردانندگان پخش فارسی رادیو اسرائیل، شاید هرگز به آن پی نمی بردیم.

و برای اینکه بدانیم ناشیگری رادیو اسرائیل چه بود؟ ابتدا باید توجه کنیم که این مطلب در تاریخ بیستم دی ماه از آن رادیو پخش شده است؛ یعنی درست پنج روز پس از صدور فرمان حمله ارتش ایران توسط آقای بنی صدر و در بحبوحه رد وبدل شدن تلگرامهای تبریک به ایشان (که سراسر حاکی از امید به پیروزی رزمندگان اسلام برقوای کفر بود)... و شک نیست که در آن جو پر شور و هیجان و در لحظاتی که دائم خبر پیشروی لشگر اسلام به گوش میرسید، شنیدن گفته‌های دیار نزدیک آقای بنی صدره از رادیو اسرائیل، و آن اظهار نظرهای دلسرد کننده، هر آدم عاقلی را به تعجب وامیداشت و به فکر فرو میبرد که، با حتما توطئه‌ای در کار است و اسرائیلی‌ها در لحظاتیکه آقای بنی صدر واقعا محتاج پشتگرمی و حمایت همه جانبه است، درصدد چعل خبر و غر به زدن به ایشان از قول یار نزدیکشان برآمده‌اند و یا اینکه اصولا چنین شخصی هیچگونه قرابتی با فرماننده کل قواء ندارد و فارسی دان‌های رادیو اسرائیل عمدا به دیار تراشی، پرداخته‌اند تا قوای صلح ایران را دلسرد کنند و از غلبه آنها بر صدامیان جلوگیری نمایند.

شق دوم قضیه خودبخود باطل بود چون در مورد نزدیکی منصور فرهنگ به آقای بنی صدر هیچ شکی وجود نداشت، بخصوص مقالاتی که، گهگاه به قلم او در روزنامه «انقلاب اسلامی» منتشر شده، خود تا حد زیادی بیانگر این نزدیکی است، و ضمنا نیز حضور «فرهنگ» در مصاحبه‌های مطبوعاتی آقای بنی صدر یکی دیگر از دلایل این نزدیکی میتواند به حساب آورده شود. و با توجه به همین واقعیت بود که شق اول قضیه (یعنی جعلی بودن خبر و دروغ پردازی رادیو اسرائیل) به نظر قابل قبول تر آمد و کنجکاوان حرفه‌ای اینطور استدلال کردند که محالست بار نزدیک آقای بنی صدر، در این هنگامه جنگ و پیشروی قوای ایران، چنین کلماتی را ادا کند و در حالیکه خود آقای بنی صدر هرگز راضی به مذاکره برای پایان دادن به جنگ نیست و هیچ هدفی جز توسل به «یک جنگ مذهبی برای برانداختن رژیم صدام حسین ندارد» چطور ممکن است یار نزدیک ایشان درست در آن لحظات سرنوشت ساز، بنای مخالف خوانی بگذارد و در پی راه حلی برآید تا «آیت الله خمینی را نسبت به واقعیت‌های سیاسی متقاعد کند»!!

روال طبیعی کار در مورد افشا کردن اینگونه جعل کردنها و خبرسازیها و دروغ پردازیهای مطبوعات و رادیوها، بایستی است که شخص مورد نظر برای زدودن لکه ننگ و بدنامی بلافاصله تکذیب نامه صادر میکرد و از اینکه بناش خبر و مصاحبه‌ای جعل شده و یا اصولا در نقل گفته‌هایش تحریفی صورت گرفته، همگان را مطلع میسازد و اگر هم وقت و حوصله‌ای بود اعلام جرمی علیه ناشر روزنامه و یا گردانندهٔ رادیو تسلیم میکند و سرانجام اگر خود را واقعا بیگناه میداند، طرف را به بحث آزاد فرا میخواند تا کاملا خود را تبرئه نماید.

و در این مورد بخصوص، چون هیچ شکی در «خبر سازی» رادیو اسرائیل وجود نداشت، لذا از آن لحظه به انتظار نشستیم که یا تکذیب نامه منصور فرهنگ را در جراید داخلی بیابیم و یا متن آنرا از رادیو اسرائیل بشنویم.

ولی فردای آنروز از برنامه فارسی صدای آمریکا شنیدیم که عین همین مطلب را به نقل از روزنامه «کریستن ساینس مانیتور» تکرار کرد و باین ترتیب فرض اول ما راهم باطل ساخت، یعنی پی بردیم که پس اصل ماجرا حقیقت داشته و آقای فرهنگ حتما گفتگوئی با روزنامهٔ مزبور انجام داده که بفاصله یکروز ابتدا رادیو اسرائیل و بعدا صدای آمریکا به آن استناد کرده است.

کنجکاوی در مورد دلیل یک چنین اظهار نظر مغربی درآن لحظات پرهیجان، و آنهم توسط یکی از یاران «فرمانده کل قوا» مردم فزونی میگرفت. و واقعا نمیشد طبق هیچ ضابطه‌ای به توجیه مسئله پرداخت و اینگونه نظر دادن‌ها راحتی با معیارهای «لیبرالیستی» نیز به سنجش گذاشت.

با خود گفتیم حتما جعل و خبرسازی از جانب آن روزنامه آمریکائی بوده، که چون محتوایش میتوانست خوراک خوبی برای ایجاد دلسردی در میان قوای مسلح ایران باشد، لذا از طرف اسرائیلی ها و آمریکائیها مورد استفاده قرار گرفته است.... پس باید به انتظار بنشینیم و چشم براه تکذیب نامه باشیم تا حدسمان تائید شود و واقعا پی ببریم که این روزنامه‌ها و رادیوها چگونه کمر به نابودی انقلابمان بسته‌اند و قراین راه از هیچگونه جعل و تزویری ابا ندارند.

شما بدانید که در بین ملت ما اشخاصی هستند، گروههائی هستند که میخواهند یکی یکی اینهائی که مشغول خدمت به این مملکت هستند، از نظر مردم بیندازند و آنها را از ملت جدا کنند. باید توجه داشته باشید که اگر اینها آمدند و مطلبی را گفتند، مج شان را بگیرید.

(امام خمینی ۲۹ دی ۵۹)

یک روز، دو روز، سه روز، یک هفته گذشت و خبری از تکذیب نامه نشد. حدس زدیم شاید آقای فرهنگ روحش از ماجرا خبر ندارد و از این توطئه بی شرمانه‌ای که علیه او براه افتاده بی اطلاع مانده است. بهتر اینست که بجای او خود ما اقدام کنیم و با روش علمی به تحقیق درجند و چون قضیه پیردازیم به آرشیو مطبوعات خارجی در هفته قبل از پیستم دی ماه مراجعه کردیم تا ببینیم اصولا یک چنین مصاحبه‌ای با او بعمل آمده است یا خیر؟ ...چیزی پیدا نشد و چون در گفتار رادیو اسرائیل و رادیو آمریکا به شماره و تاریخ روزنامهٔ کریستن‌ساینس مانیتور» اشاره نرفته بود، لذا روزنامه های از دهم دی ماه ببعد را ورق زدیم، بازهم به مطلبی دراین مورد برخورد نشد. روزنامه های اول آن بیستم هم فاقد یک چنین مصاحبه‌ای از «منصور فرهنگ» بود.

کم کم داشتیم خوشحال میشدیم که عجب مع رادیوهای ضد انقلاب را گرفته‌ایم و عنقریب است که از توطئه آنها برای بدنام کردن یکی از یاران آقای بنی صدر پرده بر خواهیم داشت و رسوایشان خواهیم کرد.

ولی از طرف دیگر نیز خیم داشتیم که گردانندگان این رادیوها نمیتوانند آنقدر احمق باشند که همینطور هوائی مطلبی بسازند و آنهم از قول یک روزنامه نیمه معتبر آمریکائی خبری را جعل کنند و بخورد مردم بدهند. آخر ناسلامتی در آنجاها بصورت ظاهر بازی

بقیه درصفحه ۱۱

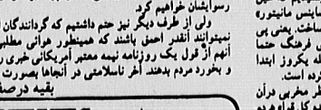

تذکر: بعلت کثرت مطالب امروز موفق به چاپ بادرنی «خاطرات لیدی شیل» نشدیم، که بیاری خدا روزهای آینده آنرا ادامه خواهیم داد.