۲۸ صفحه

اطلاعات

سه‌شنبه ۱۷ آبان ماه ۲۵۳۶ ـ شماره ۱۵۴۵۸ تکشماره ۱۰ ریال

بیانات مهم شاهنشاه در مصاحبه با مجله آمریکائی نیوزویک

شاهنشاه، فشار کندی را بر ایران تائید کردند

کشورهای خلیج فارس در مورد مفهوم امنیت توافق ندارند و این امر ایران را نگران میکند

نکات مهمی از بیانات شاهنشاه

★ برخی تظاهر کنندگان ضد ایران در آمریکا تندرو های فلسطینی هستند که با انقلابیون خودتان قاطی شده‌اند

★ اگر اعراب کمی امکان داشتند اسرائیلی ها را بطرف دریا سوق میدادند

★ درصورت وقوع سوءقصد علیه من یك انتقال منظم بصورتی مناسب انجام خواهد شد

★ در قوانین خود تغییراتی داده‌ایم تا به مردم امکان بیشتری برای دفاع از خود و احقاق حق داده شود و در زندانها با زندانیان رفتار بهتری اعمال گردد

★ کتاب «سقوط ۷۹» پرازچرندیات است نمیدانم چرا تعداد زیادی کلیمی همیشه علیه‌ما فلم‌فرسائی میکند؟

در صفحه ۳

علیاحضرت شهبانو برندگان جوایز دوازدهمین فستیوال بین‌المللی فیلمهای کودکان و نوجوانان رامورد تفقد قرار میدهند. از راست نعمت حقیقی برنده جایزه مجسمه طلائی فستیوال برای بهترین فیلم میان مدت زنده. یکی از برندگان خارجی فستیوال، شاپور قریب‌برنده جایزه بزرگ مجسمه طلائی فستیوال برای بهترین فیلم بمفهوم مطلق افتخار حضور دارند.

شرح در صفحه ۹

سمینار بزرگ حزب برای حل مسئله زمین

توسط منصور روحانی وزیر سابق کشاورزی

ملی کردن اراضی خارج محدوده شهرها پیشنهاد شد

شهرداری از اسفند خانه‌های خالی را اجاره میدهد

- روحانی: اراضی خارج محدوده باید باچند برابر ارزش تولیدی خریداری گردد و به‌مردم فروخته یا اجاره داده شود
- این وضع که ۵۰۰ نفر مالك همه زمین های شهری باشند وبقیه ملت در حسرت مالك زمین‌ومسکن‌شدن بمانند قابل ادامه نیست

در تهران ۴۰۰ میلیون متر زمین خارج محدوده وجوددارد

- باهری: در لایحه جلوگیری از افزایش‌قیمت زمین‌بایددرهای تقلب و حیله راببندیم
- الموتی: بعضی سازمان های دولتی، بزرگترین زمین باز هستند

درصفحه ۲۹

ارتشبد طوفانیان مدیرعامل سازمان صنایع نظامی اعلام کرد:

اختلاس در کمپانی فروشنده رادیوی تانک

چیفتن مربوط بایران نیست

ما از شوروی موشك، توپ و نفربر زرهی خریده‌ایم

★ ایران ۷ هواپیمای اواکس و ٤ رزمناو از آمریکا خرید

در صفحه ٤ ستون سوم

رئیس راهنمائی و رانندگی

دختران سپاهی حق جریمه کردن رانندگان راندارند

چون گروهی از مردم با ما همکاری نمی‌کنند عده‌ای از ماموران معتقد به شدت عمل شده‌اند

در صفحه ٤ ستون اول

واردات میوه آزادشد

در صفحه ٤ ستون ششم

الجزایر و مغرب در آستانه جنگ قرار گرفتند

★ سلطان‌حسن پادشاه مغرب تهدید کرد نیرو های مغرب چریکهای پولیزاریو را تاداخل خاك الجزایر تعقیب میکند در صفحه ۲ ستون ششم

درعربستان مردی را گردن زدند

در صفحه ۲ ستون اول

روانپزشک برای معالجه سرجوخه آدولف

در او حالت مالیخولیا بوجودآورد!

دومین بخش از پاورقی جدید سیاسی اطلاعات رازیرعنوان «آدولف هیتلر» درصفحه هشتم مطالعه فرمائید.

روابط راهنمایی و رانندگی با رانندگان دوباره شکرآب میشود!

سه‌ماه پس از آشتی‌کنان سازمان ترافیک پایتخت بارانندگان، اینک باردیگر این دو درآستانه قهر وجدایی قرارگرفته‌اند! گزارش صفحه۵ رابخوانید.

۹میلیارد ریال سود را باور کنیم یا...

نظرها و نوشته‌هایی از دکتر احسان نراقی، محمود معینی عراقی و محمد حیدری راهمراه دیگر مقاله های اطلاعات، شکایات مردم، نامه های خوانندگان و درددلهای‌تلفنی در صفحات ٦ و ۷ چاپ کرده‌ایم.

واسطه ها هنوز بزرگترین «آفت» مرکبات داخلی هستند

افزایش قابل ملاحظه تولید مرکبات داخلی از یکسو و اعلام آمادگی دولت برای همکاری باباغداران و کمک به آنها، موضوع گزارشی است که گروه گزارش سازمان شهرستانهای اطلاعات برای شما تدارک دیده است. این گزارش رادر صفحه ۱۲ می خوانید.

برای فیلمساز امروز، یافتن واژه دشوار است

صفحه ۱۹ امروز اختصاص به مطالب مربوط به سینما دارد. دراین صفحه خبرهایی از راکوئل‌ولش، باربارااسترایسند، سوفیالورن، کندیس‌برگن، لیزامینلی، وودی‌آلن، سیلوی وارتان‌و جانی‌هالیدی می خوانید.

کشاورزی هند رونق تازه‌ای می‌گیرد

ایران‌مقدم، همکار ما، درجریان سفر اخیر خود به هند، گفت وگویی با «موراجی دسای» نخست وزیر هند داشته، که امروز در صفحه ۱۹ چاپشده است.

مداخله کوبا برای تغییر اوضاع در آفریقا

تفسیر های سیاسی و بررسی رویداد های جهان سیاست را در صفحه ۸ می خوانید.

کتاب ماموریت در تهران، سریال میشود

خبر های هنری و جدول برنامه‌های دو روزه‌تلویزیون رادر صفحه ۲٤ می‌خوانید.

شعارهای طلایی یا مدالهای طلایی

تفسیر های ورزشی و نتایج آخرین رویداد های جهان ورزش‌رادر صفحه ۱۰ مطالعه فرمائید.

گمرک اتومبیلهای سیتروئن

امروز گمرک تقریبی انواع اتومبیل های سیتروئن مدل ۱۹۷۸ اعلام شد.

نوع اتومبیل
حقوق گمرکی‌وسود بازرگانی

سیتروئن جی ـ اشپشیل ٦۳۸ هزار ریال.
سیتروئن جی ـ اس ـ ایکس ٦۸۹ هزار ریال
سیتروئن جی ـ اس کلاب ۷۹٤ هزار ریال.
سیتروئن جی ـ اس پالاس ۸۹۲ هزار ریال.
سیتروئن ۲۰۰۰ ایکس ـ سی ۱۱۸۷ هزار ریال.
سیتروئن ۲۰۰۰ ایکس ـ سی‌ـ سوپر ۱۳٤۰ ریال.
سیتروئن ۲۰۰۰ ایکس ـ سی‌ـ پالاس ۱٤٦۰ هزار ریال.
سیتروئن ۲٤۰۰ ایکس ـ سی‌ـ سوپر ۱٤٦۰ هزار ریال.
سیتروئن ۲٤۰۰ ایکس ـ سی‌ـ پالاس ۱۵۷۸ هزار ریال.
سیتروئن ۲٤۰۰ ایکس ـ سی پرستیژ ۲٤۰۰ هزار ریال.
سیتروئن ۲٤۰۰ ایکس ـ سی جی ـ تی‌آی ۱۸۸۰ هزارریال
سیتروئن ۲٤۰۰ ایکس ـ سی فامیلار ۱۷۷۰ هزار ریال.

◆شرائط فروش خانه‌های بانک رهنی تغییر میکند

در صفحه آخر ستون دوم

جناب آقای مهندس عباس جواربچی

بانهایت تاسف مصیبت وارده را تسلیت عرض نموده بقای عمر جنابعالی و خاندان محترم را از خداوند متعال مسئلت داریم.

مدیر عامل و کارکنان
شرکت سهامی پتروشیمی ایران ـ نیپون

جناب آقای مهندس فسا وبانو

نمی‌دانیم با چه زبانی تسلیت عرض نمائیم امیدواریم‌که سالیان دراز در عزت و سعادت برقرار باشید.

مهندس داریوش مبشری وبانو

یاد بو

چهارشنبه هجدهم آبانماه ۲۵۳٦ مصادف با سالروز درگذشت همسر، پدر و برادر عزیزمان تقی سرلك است.

هزینه مراسم سالروز آنمرحوم صرف امور خیریه میگردد.

مهین سرلك ـ ماندانا سرلك (میرعمادی) ـ پردیس سرلك (تکش) ـ سرهنك علی‌اصغر سرلك ـ شمسی سرخوش ـ سودابه شیمی ـ هایده شیمی.

جناب آقای مهندس فسا وبانو

مصیبت وارده را تسلیت عرض و سعادت و سلامتی جنابعالی و خانواده محترم را قلبا مسئلت داریم.

مهندس فرامرز پورلک

اطلاعیه بانک ملی ایران

بانك ملی ایران بمنظور رفاه و حفظ منافع زائرین خانه خدا و همچنین حفظ ارزش ریال ایران، علاوه بر شعبه دائمی خود در جده شش واحد دیگر بشرح زیر در عربستان سعودی دائر نموده است، که زائرین محترم میتوانند برای انجام امور بانکی خود بواحد های مزبور به‌نشانی زیر مراجعه فرمایند.

۱ـ جده ـ شارع ملك عبدالعزیز
۲ـ فرودگاه جده ـ جنب مدینةالحاج
۳ـ مدینه منوره ـ خیابان‌اباذرجنب سازمان‌اوقاف
٤ـ مدینه‌منوره ـ خیابان‌اباذر جنب هتل الجزیره
۵ـ مکه معظمه ـ میدان سلیمانیه ساختمان امین‌السلطان
٦ـ مکه معظمه ـ شارع غزه
۷ـ منا ـ در چادر مخصوص

جناب آقای مهندس فسا وبانو

با کمال تاسف درگذشت ناگهانی فرزند دلبندتان‌راتسلیت عرض وبقا عمر آن جناب وخانواده محترم را از درگاه خداوند بزرگ مسئلت داریم.

کارکنان کارگاه های شرکت مثلث در جلفا

کارکنان شرکت ساختمانی مثلث با کمال تاثرو تاسف ضایعه اسفناک درگذشت نوجوان ناکام رضا فسا را بمدیر عامل معظم جناب آقای مهندس فسا و خانواده محترمشان تسلیت عرض نموده و خود را در این‌مصیبت بزرگ شریک میدانند.

کارکنان شرکت ساختمانی مثلث

جناب آقای فرهاد فسا

درگذشت فرزند عزیز و ناکامتان رضا را از صمیم قلب تسلیت میگوئیم و در غم شما و خانواده گرامتان شریکیم.

شرکت آفرینا
منوچهر حاج محمد علی ـ هوشنگ رئوفی

جناب مهندس فرهاد فسا مدیرعامل شرکت مثلث و بانو

با اندوه فراوان فوت دلبند عزیز رضا فسا را ازصمیم قلب تسلیت گفته و خود را در این غم بزرگ شریک‌میدانیم از خداوند بزرگ برای فامیل محترم صبر و بردباری مسئلت مینمائیم.

مهندس مهدی احسانی وبانو

مدیران و کارمندان گروه آفتابشرق

ضمن ابراز همدردی مصیبت وارده را به آقای مهندس فرهاد فسا تسلیت عرض نموده و بقای عمر و سلامتی مشارالیه را از درگاه احدیت خواستارند.

دوست عزیز مهندس فرهاد فسا

تاثر عمیق مارا از فوت جانگداز ودردناک رضای ناکام بپذیر مادر غم تو شریکیم و تسلیم برضای پروردگار.خداوند صبر جمیل بتو و خانواده عطا فرماید.

احسانی ـ سهراب ـ یزدانیان ـ حاج محمد علی

جناب آقای مهندس فرهاد فسا

مدیران و کارکنان شرکت فنی شوفاژ با یکدنیا تاثرو تالم مصیبت وارده را به جنابعالی وخانواده محترم تسلیت گفته و خود را در غم و اندوه بی‌پایان شما شریک میدانند. امیدواریم خداوند صبر و شکیبائی وافر به جنابعالی عنایت فرماید.

شرکت فنی شوفاژ تبریز

جناب آقای مهندس فسا وبانو

با یکدنیا تاسف و تاثرات قلبی تسلیت عرض‌و سلامتی وبقای عموم افراد خانواده محترم را از خداوند متعال آرزو مندیم

مهندس اسفندیار مبشری وبانو

اسامی قبول شدگان مرحله اول انتخاب دیپلمه کارآموزجهت تامین کادر افسری ناوگان شرکت ملی نفتکش ایران.

شرح در صفحه ۱۹

خاندان محترم پرویزی

درگذشت جناب آقای رسول پرویزی را صمیمانه تسلیت عرض می‌نمایم.

مراد پناهپور

دنیای خرم
بزرگترین لوناپارک زمستانی آسیا و اروپا
افتتاح پنجشنبه همین هفته

شنبه‌ها دنیای ورزش

منابع خبرگزاریهای: فرانسه- آسوشیتدپرس- یونایتدپرس- رویتر- آلمان-شین‌هوا- خاورمیانه وتلکس اطلاعات

کارشناسان امریکائی گفتند اسرائیل قادر است ارتشهای عرب را درهم بشکنند

میان سوریه ومصر برسر کنفرانس ژنو اختلاف افتاد

دمشق- خبرگزاری فرانسه ـ آسوشیتدپرس- ناظران در دمشق اظهار داشتند که میان مصر و سوریه در باره بازگشائی کنفرانس ژنو اختلاف شدیدی بوجود آمده است در حالیکه پرزیدنت انور سادات میخواهد با تشکیل‌یک «کمیته کار» زمینه مساعدی برای از سرگرفته شدن گفتگو های صلح بااسرائیل فراهم سازد ژنرال حافظ اسد برعکس عقیده دارد که اعراب باید روش خشن‌تری پیش گرفته و در انجام گفتگو بااسرائیل شتابزدگی بخرج ندهند.

ملک حسین پادشاه اردن بعد ازظهر دیروز بطور ناگهانی از قاهره و ارد دمشق شدو بیدرنگ با رئیس جمهوری‌سوریه به گفتگو نشست.

ناظران آگاه در دمشق اظهار عقیده کردند که اختلاف نظر سادات و حافظ اسد پادشاه اردن را باین سفربرق‌آسا به سوریه وادار کرده است. ملک حسین که پس ازدیدار از پادشاه عربستان سعودی ورئیس جمهوری مصربه‌دمشق رفته نتایج گفتگو های خودرا پیرامون آخرین تحولات اوضاع خاورمیانه‌به آگاهی رئیس جمهوری سوریه رسانیده ومیکوشد اختلافهای موجود میان پایتخت های عربی را برطرف کند.

اندکی پس از ملک حسین، وزیرامور خارجه عربستان سعودی نیز وارد دمشق شد و پیامی از جانب ملک خالد به رئیس جمهوری سوریه تسلیم کرد.

گفتگو های ملک حسین باژنرال حافظ اسد که درمحیط سری انجام شد سه ساعت‌بطول انجامید اما در پایان‌مذاکرات سخنگویان رسمی ازهرگونه اظهاری در باره مسائلی که‌مورد بررسی سران دو کشور قرار گرفته خودداری‌کردند.

در اورشلیم موشه دایان ضمن بحث از آخرین تحولات اوضاع خاورمیانه گفت ماباید از بروز یک بحران سیاسی میان اسرائیل و امریکا جلوگیری کنیم اما هرگز فشار امریکا را تحمل نخواهیم کرد.

دایان که در فراکسیون پارلمانی حزب مذهبی ملی‌سخن می گفت خاطرنشان ساخت که واشنگتن و اورشلیم در دو مسئله مهم باهم اختلاف دارند:

تخلیه سرزمین های اشغالی پس از برقراری صلح و حقوق فلسطینیها.

اما در عوض امریکا و اسرائیل دراین باره که ساحل غربی اردن نباید به پایگاه حمله علیه اسرائیل تبدیل شود توافق نظر کامل دارند. دایان تاکید کرد که اسرائیل مایل است باهمسایگان عربی خود در صلح و آرامش بسر برد اما این به‌آن معنی نیست که راه حلهای دیگر را از یاد خواهد برد.

فلسطینی‌ها مرکز الوبوس‌رانی اسرائیل را منفجر کردند

اسرائیل اخطار کرد حمله‌موشکی فلسطینیهارا پاسخ میدهد

تل‌اویو : خبرگزاری فرانسه- بدنبال بمباران موشکی شهر اسرائیلی منهاریه، اوضاع در جنوب لبنان سخت بوخامت گرائید و هر آن ممکن است آتش جنگ جدیدی بار دیگر در مرز های اسرائیل و لبنان روشن شود.

مقامات اسرائیل اخطار کردند که اگر فدائیان یکبار دیگر آبادیهای مرزی اسرائیل را با موشک مورد حمله‌قرار دهند اسرائیل دیگر تنها به گلوله‌باران مواضع‌فلسطینی‌ها اکتفا نخواهد کرد.

دیروز در جریان بمباران موشکی شهر نهاریه دو نفر اسرائیلی بقتل رسیدند و توپخانه اسرائیل نیز بتلافی این حمله مواضع چپگرایان و فلسطینی ها را در جنوب لبنان درهم کوبید.

ژنرال وایزمان وزیر دفاع اسرائیل نیز تاکید کرد که‌اگر فلسطینی ها به یک حمله موشکی جدیددست بزنندارتش اسرائیل بیدرنگ وبطور جدی به آنها پاسخ خواهد داد.

از سوی دیگر یاسر عرفات بار دیگر تاکید کرد که‌فلسطینی ها و نیرو های ترقیخواه حتی یک وجب ازمواضع خود در جنوب‌لبنان عقب‌نخواهدنشست.

عرفات گفت اسرائیلی هااز ما خواسته‌اند ازشمال ومغرب رودخانه طیتانی، عقب نشینی کنیم و من بنام ملت عرب به آنها میگویم که ما از مواضع خود تکان نخواهیم خورد و مبارزه را تاپیروزی کامل‌ادامه خواهیم داد. رئیس کمیته اجرائیه سازمان آزادیبخش فلسطین اضافه‌کرد که اسرائیل میخواهد ما رامبروی‌سربازان یهود باز کنیم اما این کار غیر ممکن است.

عرفات در سخنان خود اشاره‌ای‌بقرارداد «شتوره» که بموجب آن قرار است نیرو های چپگرایان مناطق جنوبی لبنان را تخلیه کنند نکرد در حالی که محافل رسمی لبنان میگویند که فلسطینی ها متعهد شده‌اند مفاد این قرارداد را محترم شمارند.

افراد فلسطین همزمان با حملات موشکی عملیات خرابکارانه خود را در داخل سرزمین های اشغالی گسترش دادند.

خبرگزاری وفا گزارش داد که یک واحد از کماندو های فلسطین دیروزایستگاه مرکزی اتوبوس های اسرائیل رادر کیبوتس «مناتیگوا» با بمب منفجر کردند و عده زیادی از اسرائیلی ها را کشته یا زخمی کرده‌اند.

از طرف دیگر در واشنگتن گفته شد طراحان‌نظامی آمریکا برآورد کرده‌اند که‌درحال‌حاضر ارتش اسرائیل قادر است نیرو های مشترک اعراب‌را بسرعت شکست دهد و این توانائی‌دست کم تا ۵ سال آینده ادامه خواهد یافت.

منابع حکومتی آمریکا گفتند که اسرائیل اسلحه و مهمات بقدر کافی برای جنگ‌بمدت‌چهار تاشش هفته با مصر و سوریه و سایر کشور های عربی آماده کرده وطی مدت‌یادشده‌اسرائیل میتواند بدون هیچگونه کمک تسلیحاتی از خارج نیرو های عربی را شکست‌دهد.

تانکهای «تی-۷٤» ارتش شوروی از جمله سلاحهائی بود که دیروز در رژه میدان سرخ مسکو به مناسبت شصتمین سالگرد انقلاب بلشویکی شوروی به معرض نمایش درآمدند. عکس رژه تانکهای تی- ۷٤ را از برابر جایگاه رهبران شوروی در میدان سرخ مسکو نشان میدهد. «عکس رادیوئی آسوشیتدپرس»

الجزایرومغرب درآستانه جنگ قرار گرفتند

پاریس - خبرگزاری فرانسه ـ آسوشیتدپرس - بدنبال حوادث صحرای‌غربی و متوقف شدن گفتگو های فرانسه و صحرا روابط الجزایر با فرانسه و مغرب بسختی تیره شده است.

سلطان حسن دوم پادشاه مغرب تهدید کرد که نیرو های مسلح مراکش چریک های پولیزاریو را در خاک الجزایر تعقیب خواهندکرد.

سلطان حسن دوم بااعلام اینکه جنگ صحرا درسه‌هفته اخیر بطور بیسابقه افزایش یافته و چریکهای پولیزاریو از سلاحهای سنگین استفاده می‌کنند به دخالت مستقیم الجزایر در این جنگ اشاره کرد و گفت ما هیچگونه دشمنی با الجزایر نداریم اما موظفیم از خود دفاع کنیم و برای اینکار در عبور از مرز درنگ نخواهیم کرد.

الجزایر نیز از طرق روزنامه «الانباء» به مغرب هشدار داد که هرگونه نقض مقررات مرزهای‌ملی الجزایر را بمنزله اعلان جنگ تلقی خواهد کرد.

روزنامه های رباط در تفسیر سخنان سلطان حسن دوم نوشته‌اند مراکش برای جنگ آماده است.

روزنامه (الانباء) نوشته است مراکش هیچگونه حمله و ستیزه جوئی‌از جانب الجزایر را تحمل نخواهد کرد ما امیدواریم‌که همه‌نیرو هائی که در مرزها مستقر شده‌اند متقابلا در حفظ صلح‌کوشش‌کنند اماگرنیرو های‌همسایه‌ما خواستارجنگ باشند باید بدانند که ما از جنگ ترس و هراسی‌نداریم.

دیروز در الجزایر تظاهرات عظیمی علیه‌تهدید های‌فرانسه برای مداخله در مغرب‌برگزار شد.

تظاهرکنندگان در حالیکه شعار هائی باخود حمل می‌کردند فریاد میزدند: «زنده باد پولیزاریو، نابود باد ارتجاع و امپریالیسم‌زنده‌باد ملت صحرا»، دسته‌ای از الجزایری ها نیز علیه‌سیاست مغرب دست بتظاهرات زده بودند.

در این تظاهرات دهها هزار نفر از جوانان ۲۰ تا ۳۰ ساله الجزایری شرکت داشتند.

از سوی دیگر پرزیدنت ژیسکاردستن که از «برست» دیدن می‌کند اظهار داشت ۶ نفر از فرانسویانی که به گروگان گرفته‌شده‌اندزنده‌اند ولی در شرایط بسیار دشواری بسر می‌برندژیسکار دستن باردیگر تاکید کرد که فرانسه تصمیم‌گرفته است‌بهر ترتیب که باشدگروگانهای فرانسوی را از دست چریک های پولیزاریو نجات دهد.

از طرف‌دیگرشورای وزیران الجزایر دربیانیه‌ای علیه‌هرگونه کوششی که منظور آن نقض حاکمیت ملی و تمامیت ارضی الجزایر باشد اخطار کرد.

الجزایر هشدار داده است‌که تجاوز به مرز های الجزایر نتایج وخیمی‌بدنبال‌خواهدداشت. شورای وزیران الجزایر که به ریاست هواری بومدین تشکیل شده بود با صدور این اعلامیه به‌سخنان سلطان حسن دوم پادشاه مغرب پاسخ داد.

شوروی توپهای اتمی نوظهوری رابمعرض نمایش گذاشت

مسکو ـ رویتر ـ شوروی دیروز در رژه‌ای که بمناسبت شصت‌سالگی انقلاب بلشویکی اکتبر در میدان سرخ مسکو برپا شد تانک رزمی جدید و نوعی توپ هویتزر اتمی راکه بنظرمیرسد آن نیز بتازگی‌وارد زرادخانه جنگی جهان شده است به معرض نمایش‌گذاشت.

رژه دیروز در میدان سرخ در حالی برپاشد که همه‌چیز تحت‌الشعاع حضور لئونید برژنف دبیر کل حزب‌کمونیست و صدرهیئت رئیسه شورایعالی اتحاد شوروی قرار داشت. تصاویر بزرگی که چهره های لنین و یا برژنف رانشان می دادند در همه جا در محیط برگزاری رژه به چشم می خوردند. دیمتری اوستینوف وزیردفاع شوروی‌درنطقی که طی‌این‌مراسم ایراد کرد برژنف رابعنوان‌رهبری که دنبال‌کننده حقیقی راه لنین بنیانگزار حکومت شوروی است مورد ستایش قرارداد.

برژنف که ماه آینده هفتاد ویک ساله میشود، درجریان جشنهایی که از یک هفته پیش برای‌بزرگداشت خاطره انقلاب اکتبربرپا شده بیش از هرزمان دیگربوسیله‌مطبوعات شوروی ودستگاه تبلیغاتی شوروی بعنوان وارث بزرگ رهبران قبلی انقلاب شوروی مورد ستایش قرار گرفته است.

دیروز هنگامیکه برژنف از بالای آرامگاه لنین رژه سالگرد انقلاب رادر میدان سرخ‌مسکو سان میدید تقریبا تما‌اعضای دیگردستگاه رهبری طراز اول شوروی نیز در اطراف وی دیده میشدند. الکسی کاسیگین نخست‌وزیر شوروی همچادر کناربرژنف حضورداشت.

میخائیل سوسلوف، یکی دیگر ازبرجسته‌ترین رهبران‌شوروی که اکنون از سالخورده‌ترین آنهاست و ۷۵ سال دارد تنها برای دقایقی کوتاه در آرامگاه لنین حضور یافت و سپس بسرعت ناپدید شد.

منابع رسمی شوروی در این‌باره توضیحی نداده‌اند.

تانک جدیدی که در رژه‌گذشته در رژه شصت سالگی انقلاب، برای‌اولین‌بار به معرض‌نمایش گذاشته شد ت۷٤ نام دارد و از نظر کارشناسان غربی وحشتناکترین جنگ افزاری است‌که در نوع خود دردنیای امروز وجود دارد. این تانک از تانکهای سلف خود ت ٦٤ عریض‌تر ولی‌کوتاه است‌بطوری که‌گفته‌میشود مجهز به‌نخستین سیستمی است که تاکنون‌برای بارگیری خودکاردر تانک های شوروی بوجود آمده است.

اخبار کوتاه جهان

مسئله قبرس در سازمان ملل

● سازمان‌ملل- یونایتدپرس- مجمع عمومی سازمان ملل دیروز بحث های خود را در باره بحران قبرس با کشمکش سختی که بر سر امور مربوط به تشریفات و نظامنامه درگرفت آغاز کرد. این کشمکش‌بروشنی منعکس کننده نفاق ها و مسائلی است که در جزیره مدیترانه‌ای قبرس در روابط اقلیت و اکثریت مردم یونانی آن کشور وجود دارد.

هیات شوروی در اسرائیل

● تل‌آویو - رویتر - یک هیات نمایندگی سه نفری شوروی‌برای یک دیداریک هفته‌ای از اسرائیل وارد بیت‌المقدس شد.

این هیات بدعوت انجمن دوستی شوروی ـاسرائیل وارد اینکشور شده‌است. هیات نمایندگی شوروی در تظاهراتی که‌از سوی حزب کمونیست اسرائیل بمناسبت شصتمین سالگرد انقلاب شوروی برگزار میشود شرکت خواهد جست.

انفجار بمب در دانشگاه ترکیه

● آنکارا- رویتر- گشایش مجدد دانشگاه فنی خاورمیانه‌ای آنکارا که از پیش از هشت ماه‌قبل تعطیل شده بود، دیروز با انفجار تعدادی بمب‌در محوطه دانشگاه و در جلو منازل دوتن از استادان آن همزمان گردید. براثر انفجار بمبها مقداری خرابی‌و خسارات مالی ببار آمد ولی هیچکس آسیب‌جانی ندید.

کناره‌گیری یان‌اسمیت

● نیویورک ـ رویتر ـ یان اسمیت نخست‌وزیر رودزیا در مصاحبه‌ای با نیوزویک گفت قصد داردازسیاست کناره‌گیری کند.

نخست‌وزیر نژادپرست رودزیا در این مصاحبه گفته است این نقش شخصی وی در جریان حل و فصل بحران رودزیا تاثیر چندانی ندارد و وی ترجیح میدهد این نقش حتی‌المقدور کمتر باشد.

الجزایر به مامورین آلمانی اجازه کنترل فرودگاه خود را نداد

فرودگاههای بسیاری از کشورهای اروپائی بحال آماده باش درآمد

بن - خبرگزاری فرانسه ـ رویتر ـ بدنبال تهدید کماندو های ارتش سرخ آلمان غربی به منفجر کردن سه هواپیمای لوفت‌هانزا فرودگاه های‌ژاپن، انگلیس، فرانسه و بسیاری دیگر از کشور های اروپای غربی بحال آماده باش در ـ آمدند و دولت آلمان غربی کمیسیون ویژه‌ای‌ازکارآگاهان دفتر مرکزی پلیس جنائی‌برای پیدا کردن تروریست های رباینده هانس - مارتین شلایر تشکیل داد.

در توکیو سخنگوی پلیس ژاپن اظهار داشت که بدنبال تهدید جنا حارتش سرخ آلمان به منفجر کردن سه هواپیمای لوفت‌هانزا اقدامات امنیتی فوق‌العاده‌ای در فرودگاه های ژاپن بعمل آمده است. کلیه مسافران هواپیماها وچمدان های آنها بدقت بازرسی می‌شود. اقدامات مشابهی در کلیه فرودگاه های بین‌المللی کشور های اروپا نیز بعمل آمده است از سوی دیگر دولت لیبی نیز به گارد های مرزی آلمان غربی اجازه داد که امنیت هواپیما های‌لوفت‌هانزا را در فرودگاه های آن کشور بعهده بگیرند، لیبی سی و ششمین کشوری است که با حضور گارد های ضد کماندوی آلمان غربی در فرودگاه های خود موافقت کرده است.

از سوی دیگر دولت آلمان از دولت الجزایر نیز تقاضا کرده بود اجازه دهد مامورین آلمانی مراقبت و تامین‌امنیتی فرودگاه الجزایر را بعهده گیرند.

لیکن‌آخرین گزارش‌حاکیست که حکومت الجزایر این درخواست دولت بن را رد کرده است.

در بن گفته شد در پی رد تقاضای آلمان از طرف‌الجزایر دولت آلمان فدرال امروز در باره ادامه یا قطع پروازهای لوفت‌هانزا به الجزایر تصمیم خواهد گرفت.

در بن یک سخنگوی‌پلیس جنائی‌اظهارداشت که‌کمیسیون ویژه برای جستجوی ۱۶ تروریست ارتش سرخ ازهمین امروز کار خود را آغازکرده است.

با وجود عملیات بیسابقه شکار تروریست تاکنون اثری از تروریست های باند بادر بدست نیامده است. رهبران آلمان‌غربی امیدوارندکمیسیون ویژه که از زبده‌ترین کارآگاهان تشکیل شده بتوانددر کار خود موفق شود.

کاهش ارزش سهام

بدنبال حوادث اخیر ارزش سهام لوفت‌هانزا در بورس فرانکفورت بشدت کاهش‌یافته است آگاهان دیشب در لندن گفتند که دولت انگلیس بنوبه خود یک گروه ویژه ۱۵۰۰ نفری را مامور حفظ امنیت فرودگاه های این کشور کرده و از طرفی ماموران فرودگاه های انگلیس چمدان ها وبار های مسافران را پیش و پس از ورود به هواپیما بدقت وارسی میکنند.

از سوی دیگر دولت انگلیس بمنظور تامین مخارج سنگین مقابله با تروریست ها تصمیم گرفته است از این پس از هر مسافر هشت پنس مالیات ضد تروریستی دریافت کند. هم ـ اکنون دولت انگلیس سالانه ۱۵ میلیون لیره خرج عملیات ضد تروریستی میکند.

بازدید والاگهر شهرام پهلوی‌نیا از شهرک پنج هزار واحدی الهیه در کرمانشاه

روز گذشته والاگهر شهرام به منظور بازدید ازعملیات ساختمانی شهرک الهیه‌وارد کرمانشاه شد ودر فرودگاه مورد استقبال استاندار کرمانشاهان قرار گرفت. والاگهر شهرام باتفاق مدیر عامل شرکت خانه‌سازی‌الهیه و شخصیت های محلی از قسمت‌های‌مختلف این‌شهرک که‌دردو کیلو متری‌کرمانشاه قرار دارد دیدن نمود. این شهرک در زمینی به مساحت ۲ میلیون متر مربع و با اعتباری بالغ بربیست‌میلیارد ریال با پنج هزار واحد مسکونی تک واحدی و آپارتمانی و ویلائی با کلیه تاسیسات شهری در دست ساختمان است.

ازچهار گوشه‌جهان

اسقف کاپوچی: رفتاراسرائیل‌روزی هزار بار مرا می‌کشد

بیروت ـ خبرگزاریها ـ اسقف هیلاریون کاپوچی از آن دسته از چریکهای فلسطینی که طی سه سال گذشته برای نجات جان او از زندان اسرائیل جان‌خود را فدا کردند ستایش کرد. کاپوچی گفت هرگزجانبازی شهدایی که جان خود را بخاطر نجات او فدا کردند، در تمام عمر فراموش نخواهد کرد.

کاپوچی سه سال پیش به جرم قاچاق اسلحه‌برای چریکهای فلسطینی محاکمه و به۱۲سال زندان محکوم شد. وی دو روز گذشته به‌تقاضای‌پاپ از زندان‌اسرائیل آزاد شده و بلافاصله راهی ایتالیا شد.

کاپوچی طی مصاحبه‌ای با «النهار» ازپاپ پل‌ششم عمیقا تشکر کرد لیکن نسبت به شرایطی که دولت اسرائیل برای آزادی او قائل شده ابراز نفرت کرد.

کاپوچی گفت پاپ ناگزیر بود شرایط اسرائیل را برای آزادی من بپذیرد اما برای من این شرایط بدتر از مجازات اعدام است.

کاپوچی گفت در مجازات اعدام‌انسان یکبار میمیرد اما من دور از بیت‌المقدس روزی هزار بار خواهم‌مرد.

اسقف «هیلاریون کاپوچی» پس از رهائی اززندان در اسرائیل وارد رم شد. عکس اسقف معروف را که بخاطر همکاری با چریکهای فلسطینی در اسرائیل‌زندانی بود، هنگام ورود به رم در فرودگاه این‌شهر نشان می‌دهد. کاپوچی دو انگشت خود را به نشانه پیروزی بصورت حرف اول کلمه پیروزی در زبان انگلیسی درآورده است. «عکس رادیوئی آسوشیتدپرس»

ایدی‌امین: من نگران کشته‌شدن کارتر هستم

نایروبی ـ آسوشیتد پرس-ایدی‌امین، رئیس‌جمهوری اوگاندا دیروز گفت که پرزیدنت کارتر رئیس جمهوری امریکا، تحت کنترل صهیونیست ها و امپریالیست‌ها، قرار دارد بطوریکه آنها میتوانند اورا بکشند.

پرزیدنت امین گفت: «من تعجبی نمیکنم که پرزیدنت جیمی کارتر در چنگ صهیونیست‌ها و امپریالیست های‌غربی است اما از این لحاظ که او دردام اینهاست، و ممکن است روزی کشته شود سخت نگرانم، من با پرزیدنت کارتر بعنوان رئیس جمهوری امریکا و نیز با امریکا بعنوان یک کشور هیچ مخالفتی ندارم».

مردی که به دختر ۷ ساله تجاوز کرده بود گردن زده شد

ریاض ـ رویتر ـ دیروز، مرد جوانی که دختر ۷ ساله‌یی را ربوده و به‌او تجاوز کرده‌بود، درملاء عام با شمشیر گردن زده شد.

پلیس ریاض اعلام کرد سلیمان حسین الاثیری شب ۱۱ اکتبر (۱۹ مهر) دزدانه بخانه این دختر رفته و او را ربوده بود. وی دوشب بعد بازداشت شد و جمعه شب گذشته حکم اعدام او از جانب دادگاه صادر شد.

مردان نقابدار یک‌ثروتمند ایتالیائی را ربودند

رم ـ خبرگزاری فرانسه ـ پلیس ایتالیا اعلام کرد که یک‌ثروتمند ایتالیائی بنام«دوکماسی میائوگرازیولی» بعدازظهر دیروز توسط پنج مرد نقابدار مسلح درنزدیکی شهر رم ربوده شده است. تبهکاران که سوار یک اتومبیل‌بودندجلوی‌اتومبیل«دوکماسی‌میائو»راکه‌بمنزلش میرفت گرفته و او را ناچار می‌کنند که سوار اتومبیل آنها بشود.

بانک پارس دعوت میکند

بلیط های مسابقات بین‌المللی تنیس روی میز

جام پهلوی

فقط درشعب: بانک پارس مجانی است

پژوهشگاه علوم انسانی

دانشگاه در بحران

شناختی تازه از مسائل جوانان و آموزش

فرخزاد داداشپور

انتشارات آرمان

مرکز پخش شاهرضا روبروی دانشگاه

پژوهشگاه علوم انسانی

خلیج فارس

نفوذ بیگانگان و رویدادهای سیاسی

۱۸۷۵-۱۹۰۰

نویسنده: محمدعلی جناب

انتشارات آرمان

مرکز پخش شاهرضا روبروی دانشگاه

اصلاحات ارضی و توسعه اقتصادی

تالیف پیتردورنر

ترجمه احمدکریمی

تلاشی علمی برای یافتن راههای ارتباط میان اصلاحات ارضی‌و توسعه اقتصادی ازطریق تنوع نظامهای زمینداری درمناطق‌مختلف‌جهان

مؤسسه انتشارات امیرکبیر

BARRON'S HOW TO PREPARE FOR THE

TOEFL

Test of English as a Foreign Language

کتاب راهنمای امتحانات تافل ۷۸-۱۹۷۷ در کتابفروشیهای معتبر بفروش میرسد

تشکر

بدینوسیله از جناب دکتر محمد عابدی‌پور، پزشک محترم بیمارستان سینا که در پیوند وترمیم سه‌انگشت قطع شده‌ام‌نهایت کوشش‌وجدیت‌را بعمل‌آورد سپاسگزاری‌نموده‌و توفیق ایشان را در خدمت به دردمندان آرزو دارم.

رمضان سلمانی

آ-۳۲۹۳٤

شاهنشاه: ما نگران امنیت خلیج فارس هستیم

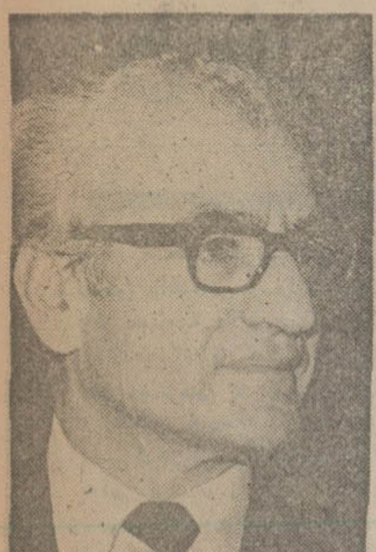

تهران ـ خبرگزاری پارس ـ اعلیحضرت همایون شاهنشاه آریامهر درتاریخ ۳۶/۸/۱۲ آقای «بورچگریو» سردبیر مجله نیوزویک رابه حضور پذیرفتند وطی یک مصاحبه اختصاصی به پرسشهای وی پاسخ فرمودند.

نکات مهم این مصاحبه بوسیله خبرگزاریها درسراسر جهان انتشار یافت ومهمترین بخشهای مصاحبه درشماره دیروز مجله معروف امریکائی منتشر شد.

خبرگزاری پارس خوشوقت است که باکسب اجازه متن کامل ودقیق مصاحبه شاهنشاه آریامهر رابطور اختصاصی درایران منتشر میکند. متن مصاحبه به این شرح است:

س ـ بعنوان رهبرکشوری که با هردوطرف (اعراب واسرائیل) درتماس نزدیک هستید وبادرنظرگرفتن مذاکراتی که اخیرا باپرزیدنت سادات داشته‌اید، نظر شاهنشاه پیرامون استقرار صلح بین اعراب واسرائیل چیست وچگونه باید این اختلافها برطرف شود؟

شاهنشاه: صلح پایدار، صلحی است که هردوطرف ازصمیم قلب آنرا پذیراباشند. برای من پرواضح است که پرزیدنت سادات درمورد صلح ازسایرین، منجمله اسرائیل عقده کمتری دارد. پرزیدنت سادات نیازمند بصلح است وبرقرار کردن صلح یکی ازعناصر مهم سیاست خارجی وی را تشکیل میدهد. ایکاش اسرائیل عقده های کمتری میداشت. انها میگویند برای بقاء خوددست بجنگ زده‌اند، اما این حقیقت را که خود آغازگربرخی ازاین نبردهابوده‌اند براحتی نادیده میگیرند. چگونه اسرائیلی ها متوجه این حقیقت نیستند که اگر اعراب کمی امکان داشتند انها را بطرف دریا سوق میدادند. این بی معناست حضور همیشگی اعراب رادرانجا همه پذیرفته‌اند. اکنون انها برای حصول بصلح میبایست دست به قمار بزنند واین قمار همانا خواست آنان مبنی براجرای قطعنامه ۲۴۲ سازمان ملل است که براساس آن درمقابل تخلیه سرزمینهای اشغالی حاضر بانعقاد قراردادهای صلح هستند. راه دوم همانا توسل بجنگ است.

س ـ آیا سادات همچنان خوشبین باقی خواهد ماند؟

شاهنشاه: چنین بنظر میرسد.

س ـ چنانچه کنفرانس صلح ژنو تشکیل نشود و یا پس از تشکیل باشکست مواجه شود بنظر اعلیحضرت قدم بعدی چه خواهد بود؟ سینای سوم؟

شاهنشاه: انجام توافق های دوجانبه بین اسرائیل و کشورهای عرب درگیرکه اماده انجام چنین ترتیباتی باشند. اگرسینای سوم بتواند از بروز جنگ دیگری جلوگیری کند، چرا که نه.

س ـ دراین مرحله درشاخ آفریقا برتری باکیست و براساس گزارشهای اطلاعاتی که دریافت میفرمائید درآنجا چه میگذرد. بطورمثال باید گفت اسرائیلی ها، شوروی ها ـ کاسترو ـ قذافی ـ به اتیوپی نزدیک شده‌اند، درحالیکه ایران، عربستان سعودی، مصر، سودان و رقیب شما عراق از سومالی حمایت میکنند.

شاهنشاه: ما آنطور که دلخواهمان بود نتوانستیم از سومالی حمایت کنیم چون علیرغم ارزشمند بودن ارمان، شما بما خاطرنشان کردید که تسلیحات امریکائی را نباید بیک کشور ثالث فرستاد، بنابراین اسلحه بسیار کمی بانان دادیم. عراقی ها که دراین قضیه اشتیاق کافی داشتند و روابط بسیار نزدیکی با شورویها دارند به سومالی کمک فراوانی میکنند. سئوال کردید که تفوق با کیست؟ انهدام بین المللی و نا ارامی پیروزخواهد شد.

س اعلیحضرتا، اخیرا سازمان ملل متحد را بخاطر اینکه نتوانسته بود درمورد جنگ های اعلان نشده درانگولا، زئیر و سومالی اقدامی بکند، مورد انتقاد قراردادید. سازمان ملل چه میتوانست بکند.

شاهنشاه: سازمان ملل کوبندگی و قدرت لازم را ندارد من برنا توان بودن سازمان ملل انتقاد دارم. میبایست بان یک قدرت حقیقی بخشید. این تنها راه اجرای تصمیماتی است که درسطح بین المللی اتخاذ میشوند. درغیر اینصورت وقایع ویتنام و انگولا بیش از گذشته تکرار خواهند شد و اوضاع از حالا نیز ناگوارترمیشود.

س ـ چین علاقمند به خرید تسلیحات ساخت غرب است و مسکو اخطارکرده است که این امر سازش را بمخاطره خواهد افکند. نظر اعلیحضرت دراین مورد چیست؟

شاهنشاه: اگر اسلحه دربازار موجود باشد هیچ عاملی نمیتواند چین را از خرید تسلیحات مورد نیازش بازدارد. ایا خرید تکنولوژی پرهزینه نظامی برای چین مقرون بصرفه خواهد بود؟ و اما درمورد کمک های نظامی امریکا باعتقاد من دردرجه اول میبایست چند مسئله دیگر که بین دو کشور موجود است حل و فصل شود. باین نکته هم باید اشاره کنم کهمطالعه اعلامیه های اقای پینگ توجه مرا بجلب کرده است

س ـ اعلیحضرتا : شما در ماه مه ۱۹۷۳ بمن فرمودید که قادر هستید طی ۲ تا ۳ ساعت دو گردان نیرو در هر کجای خلیج فارس پیاده کنید. اکنون که چهار سال از آن هنگام می گذرد توانائی های خود را بهنگام مقابله چگونه ارزیابی می فرمائید؟

شاهنشاه مدت لازم همان است که بود، منتهی اکنون امکانات بیشتری در زمینه حمل و نقل تجهیزات منجمله تانکها داریم و می توانیم دو تا سه برابر گذشته نیرو و جنگ افزار در خشکی پیاده کنیم.

س ـ پیمان ایران و عربستان سعودی که بمنظور مقابله مشترک بهنگام بروز مسائل جدی در خلیج فارس بسته شده است از چه استحکامی برخوردار است؟ منظورم مسائلی جدید نظیر کودتای دست چپی ها یا مارکسیست ها در کویت که یکسوم جمعیت آن فلسطینی است و یا در ابوظبی است که اخیرا توطئه عراق برای کشتن وزیر امور خارجه سوریه در انجا عقیم ماند.

شاهنشاه : متاسفانه هیچ نوع تفاهمی وجود ندارد. ما سالها قبل پیشنهاد کردیم که یک پیمان منطقه‌ای تحت شرایط مساوی منعقد شود. ما صریحا اعلام داشتیم که تمایلی به ایفای نقش برادر بزرگتر نداریم تنها کشوری که در این مورد از خود عکس العمل نشان داد عمان بود و در انجا بود که نیرو های ما به جنگهای چریکی در ایالت ظفار که یمن جنوبی با اسلحه شوروی از ان حمایت می کرد پایان دادند. روابط ما با کلیه کشور های خلیج فارس فوق العاده حسنه است و با انها اطلاعات مبادله می کنیم، اما بنظر نمی رسد که انها تفکرات ژئوپولتیک داشته باشند.

س: آیا کشورهای خلیج فارس که شاهرگ نفت مصرفی اروپای غربی، ژاپن، و تا حدودی امریکا را که واردات نفتی اش رو به افزایش است دردست دارند، کمترین توافقی درمورد مفهوم امنیت خلیج فارس و اینکه درصورت تجاوز به خلیج فارس چه میبایست بکنند دارند.

شاهنشاه: خیر، این اگاهی وجود ندارد و یکی از مشکلات بزرگ همین است.

س: آیا این امر خاطر اعلیحضرت را نگران میسازد؟

شاهنشاه: البته که ما را نگران میکند و بهمین دلیل است که ایران باید اماده باشد تا درصورت ضرورت کار را به تنهائی انجام دهد.

س: دربرخی از دانشکده‌های نظامی غرب اعتقاد براین است که بطور قطع اتحادجماهیر شوروی بطور برق‌آسا از طریق مشهد به خلیج فارس حمله‌ور خواهد شد و به جهانیان اطلاع خواهد داد که بنا بتقاضای رژیم انقلابی جدید ایران بکمک این کشور شتافته است. اعلیحضرتا با در نظر گرفتن ضربه‌هائیکه درویتنام، انگولا وزئیر بامریکا وارد شد بنظر شاهنشاه عکس العمل امریکا درقبال این تجاوز چه خواهد بود.

شاهنشاه: بنظرم بیشتر امریکائیها، منجمله اعضاء کنگره از وجود یک توافق دوجانبه بین ما و امریکا اگاهی ندارند. دراین توافق تصریح شده است که درصورت حمله کشورهای کمونیست یا کشورهای الهام گیرنده از کمونیستها، امریکا متعهد است پس از مشورت، بیاری ما برخیزد و بنابراین اتخاذ تصمیم درمورد انجام تعهداتی که امریکا متقبل شده است با خود این کشور است. آنچه مسلم است ما به تعهدات خود عمل خواهیم کرد.

س: اعلیحضرتاتصور نمیفرمائید که چنانچه مسکو درمورد تامین نفت مصرفی غرب اطمینان های لازم را بدهد امریکابهمکاری بامسکوتشویق بشود.

شاهنشاه: چرا فکر میکنیدکه من سعی نخواهم کرد که شانس خودرا بیازمایم؟ اگر برای ثبت درتاریخ هم که شده ما باید شخصا قادربه مقاومت باشیم. جبهه‌ایکه امریکا درانجا بپاایستاده وجنگ خواهد کرد کجاست این ابهامی روبتزایداست. ایا جبهه شما صرفا براساس منافع ملی خودتان تعیین میشود؟ یا اینکه هنوز برخی موازین فراموش نشده‌اند. موازنی نظیر عدم پذیرفتن پایمال شدن یک کشور مستقل.

س: پرزیدنت کارتر معتقد است چنانچه تسلیحات هسته‌ای بکلی ازمیان برداشته شوند، دنیاجای امن تری خواهد شد. ازسوی دیگر کارشناسهای مسائل استراتژیک باین نکته اشاره میکنند که درصورت کنار گذارده شدن تجهیزات هسته‌ای، امریکا درمقابل ۱۷۴ لشکر شوروی تنها ۱۷ لشکر خواهد داشت و جنگ های معمولی درسطحی وسیع مجدداروی خواهند داد. اعلیحضرتا ایا قدرت بازدارنده هسته‌ای یک ابرقدرت را ازتهاجم بیک ابرقدرت دیگر بازنخواهد داشت؟

شاهنشاه: ارقامی که درمورد قدرتهای نظامی غیرهسته‌ای ذکر شد خودگواهی میدهند تساوی نیروها منجمله نیروی هسته‌ای، نبردبین ابرقدرتها را غیرممکن میسازد. مگر انکه درمورد جنگهای معمولی نیز تساوی نیروهابرقرار باشد.

س: درگزارشی که ویژه ریاست جمهوری تهیه گردیده است پیشنهاد شده که امریکا بمنظور حفاظت از بزرگترین منبع پراهمیت نفت جهان درمقابل تجاوز، میبایست تعهدات خودرا درمقابل ایران ومنطقه خلیج فارس افزایش دهد. اعلیحضرتاگاهی مواقع مایک لشکر امریکائی را از پایگاهشان درامریکا با هواپیما به ـ آلمان غربی گسیل می داریم و نشان داده می شود که این کار در مورد ایران نیز عملی است. ایا اعلیحضرت با انجام این نوع تمرینات نظامی موافق هستند؟

شاهنشاه: تیپ هوا برد امریکا یکبار بوسیله هواپیما های سی ۱۳۰ از المان غربی انتقال داده شد اما این موضوع مربوط به مدتها قبل است و مردم ان را بفراموشی سپرده‌اند. تمریناتی این چنین مفید هستند. ما هفته اینده مانور های دریائی بزرگی در خلیج فارس و دریای عمان با شرکت نیروی دریائی امریکا و سایر اعضا سنتو خواهیم داشت. اما از این مهمتر تعیین سیاستها و بدون هیچگونه شک و تردید اگاهی یافتن نسبت به میزان پایبند بودن امریکا در قبال تعهداتش است.

س: در قرن حاضر شوروی سه بار ایران را مورد تجاوز قرار داده است. بر اساس اسناد پنکوسکی، شوروی در صدد بوده است در سال ۱۹۶۲ همزمان با وقوع بحران موشکی کوبا، مجددا ایران را مورد تجاوز قرار دهد. اعلیحضرتا ایا از اینکه در لحظات بحرانی، سیاست امریکا در مقابل کنگره از خود ناتوانی نشان دهد نگران هستید؟

شاهنشاه: بنظر می رسد که شما فراموش کرده اید که امریکا هنوز تنها قدرت خنثی کننده بشمار می رود. بنابراین اگر کنگره نقش و تعهدات امریکا را مورد پرسش قرار دهد همه ما دچار درد سر بزرگی خواهیم شد.

س : اکنون ۳۵ هزار امریکائی در ایران زندگی می کنند و بیشتر انها اموزشهای نظامی می دهند و یا اینکه در تاسیسات نظامی سرگرم کار هستند، در صورت بروز یک ناراحتی جدی در ایران، آیا امریکا بطور خودکار درگیر نخواهد شد؟

شاهنشاه: طرف سخن من انهائی هستند که میگویند گروگان مهاجمان احتمالی خواهند بود. بایستی بانها بگویم که ما یک توافق دوجانبه داریم که دران تصریح شده که بهرحال میبایست امریکا بکمک ما بشتابد. اما درعوض براین نکته هم میبایست تاکید کنم که امادگی نظامی که همیشه مورد انتقاد برخی از محافل امریکائیست ممکنست درنهایت کلیه این خطرها را برطرف ساخته و ضرورت بازمون نهادن میزان استحکام تعهدات شما را منتفی کند.

س: اعلیحضرتا با خریدهای اسلحه‌ایکه ایران میکند هنوز هم متهم بداشتن جنون عظمت طلبی میشوید. با سلاحهائی که طبق برنامه بایران ارسال خواهد شد شما از فرانسه، انگلستان یا المان غربی جنگ افزارهای بیشتری در اختیار خواهید داشت. ایا درنظر دارید بیک نوع خود کفائی دست یابید و ایا این بدان علت نیست که با درنظر گرفتن عامل کنگره درصورت وقوع یک بحران واقعی امریکا قابل اتکاء نخواهد بود.

شاهنشاه: تنها قابل اتکاء نبودن امریکا که درویتنام کامبوج ـ لائوس ـ ودرجریان جنگ هند و پاکستان شاهد ان بودیم، مطرح نیست. ناتوانی سازمان ملل نیز یک عامل دیگر است. ما اختلافهایمان را با عراق حل کردیم. اما گسترش قدرت نظامی این کشور همچنان بسرعت ادامه دارد. نمیدانم چه تعداد از شما سرمقاله نوسان و اعضاء کنگره باین حقیقت وقوف دارید که عراق بیش از ما هواپیما ـ تانک ـ وتوپ دراختیار دارد. چه کسی باورش میشود که انها موشکهای «اسکوپ» زمین بزمین و موشکهای هوا به سطح که قادر باحتراز از بمب افکن های تی یو ـ ۲۲ هستند دراختیار داشته باشد. اما این داستان حقیقی است و ما فاقد انها هستیم.

س: اعلیحضرتا اخیرا سناتوررابرت بیرد رهبراکثریت سنا خواستار برقراری یک مهلت قانونی برای فروش اسلحه بایران شد و سپس کمیته روابط خارجی با اکثریت اراء پیشنهاد کرد فروش اسلحه بکلیه کشورهای خلیج فارس قطع شود. حتی پرزیدنت کارتر دراین زمینه گفته است درمورد فروش اسلحه بکشورهای خارجی ما از شورویها مقصرترهستیم (گرچه ۱۰ درصد فروش ما بایران، عربستان سعودی و اسرائیل اختصاص دارد) شوروی از هرفرصتی برای فروش اسلحه استفاده میکند منجمله فروش اسلحه به رژیم ایدی امین، عکس العمل شاهنشاه درقبال این جریانات چیست؟

شاهنشاه: با وجود توافق دوجانبه بین ایران و امریکا، بیان چنین اظهاراتی قابل توجیه نیست مایک ملت ۳۵ میلیون نفری هستیم و دراختلافهای اعراب و اسرائیل درگیرنیستیم و از طرف دیگر ماتنها یک کشور معمولی خلیج فارس هم نیستیم. بمرزهای شرقی ما بنگرید، اگربقایای پاکستان ـ تجزیه و از هم متلاشی شود چه روی خواهد داد؟ اگر ما حفظ امنیت منطقه را بعهده نگیریم چه کسی این کاررا خواهد کرد؟ امریکا؟

س: درحال حاضر درمورد امریکا چه چیز نگرانی اعلیحضرت را سبب میشود؟

شاهنشاه: عمیقا امیدداشته و دعا میکنم که هرچه زودتر شما از اثار و عواقب جنگ ویتنام و جریان واترگیت رهائی یابید و با حقایق مربوط به قدرت سیاستها روبرو شوید. شما باسانی و بطور یکجانبه نمیتوانید امربه تغییر معادله جهانی بدهید و بجهان بان صورتی بنگرید که خود طالب ان هستید نه درک واقعیت ها.

س: روز پانزدهم نوامبر بمدت یکروزونیم به واشنگتن عزیمت خواهید فرمود و سپس دو هفته بعد پرزیدنت کارتر برای ملاقات با معظم‌له بتهران خواهد امد. علت فاصله کوتاه بین دو ملاقات چیست؟

شاهنشاه: در درجه اول این حسن نیت پرزیدنت کارتر را درمورد یک کشور دوست نشان میدهد. حتی اگر کلیه موضوعها در واشنگتن مورد بررسی قرار گیرد امید است که ملاقات دوم بتواند نتایج مذاکراتمان را استحکام بیشتری ببخشد. روابط ایران و امریکا از نظر اصولی خوب است. مسئله‌ای که میبایست مشخص و تفهیم شود اینست که ایا ایران داراینده درمورد استقرار صلح و ثبات منطقه عهده‌دار نقشی مثبت خواهد بود یا اینکه از نقش ما قدرشناسی لازم نمیشود. و ارزش تلاش و کوشش را ندارد. این مسئله‌ایست که میبایست بفوریت روشن و مشخص شود.

س: اعلیحضرتا کاخ سفید برای برخی گزارشهائی که مورد تائید مهم قرار گرفته به وزارت امور خارجه دستور داده که اطلاعات اداره تحقیقات فدرال (اف ـ بی ـ ای) پیرامون فعالیت‌های گروههای دست راستی افراطی که درفلوریدا بحال تبعید بسر میبرند دراختیار کاسترو قرار گیرد. ایا امریکا نیز درمورد فعالیت‌های گروههای دانشجوئی دست چپی ایرانی مقیم امریکا اطلاعاتی مشابهی دراختیار شما میگذارد؟

شاهنشاه: خیر ابدا و من از طریق منابع خودمان اطلاع دارم که این فعالیت‌ها ادامه دارد. آنها که با نقاب درتظاهرات ضد ایرانی شرکت میکنند چه کسانی هستند؟ خوب ما اکنون اطمینان داریم که برخی از انها حتی ایرانی هم نیستند بلکه تندروهای فلسطینی هستند که با برخی از انواع انقلابیون خودتان قاطی شده اند.

س: چرافکر میکنید که به پلیس مخفی وسازمانهای اطلاعاتی نظیر ساواک درایران یاک ـ سی ـ ای ا) درکره جنوبی بخاطر شکنجه ورشوه خواری حمله میشود درحالیکه (ک ـ جی ـ بی) شوروی و (دی ـ جی ـ ای) کوبا تقریبا نادیده گرفته میشوند.

شاهنشاه: این سئوالی است که من همیشه ازخودم میکنم وامیدوارم شمابتوانید پاسخی باین سئوال بدهید. درتمام جبهه ها ماموردحملات شدید قرار گرفته ایم وماجراازا۴ سال پیش اغاز شد که مادرموردنفت صحبت واقدام کردیم. اکنون شماواروپائیها انچه را که مامدتها بود میگفتیم کلمه بکلمه بازگومیکنید دران هنگام مابخاطر فعالیت های ضد خرابکاری موردحمله قرار گرفتیم. اکنون کشورهای اروپای غربی ناگزیر بانجام همان اقدامات هستند. اکثر فعالیت های «ساواک» علیه تروریسم وچریکهای شهری صورت میگیرد. ما۱۴ سال پیش دردرجه‌اول اتحاد غیرمقدس بین برخی ازافراطیون مذهبی که انها را ارتجاع سیاه میخوانیم را باانقلابیون کمونیست محکوم کردیم. اکنون انها پی پرده میگویند که این مارکسیسم اسلامیست وان باصطلاح رهبران مذهبی صرفاراه گشای انقلابیون بوده اند.

س: اعلیحضرتا روز ۲۶ اکتبر بمناسبت سالگرد تولدتان دستور ازادی ۲۷۹ زندانی منجمله ۱۳۱ نفرراکه باتهامات ضدامنیتی دربازداشت بودند صادرفرمودید. باازادی این عده اکنون چندزندانی سیاسی درزندان هاهستند وچه تعداد ازانها چریکهای شهری یاتروریست هستند؟

شاهنشاه: کمتر از ۲۵۰۰ نفر و متجاوز از ۵۰ در صد انها بداشتن فعالیتهای مارکسیستی اعتراف کرده اند. در کشور ما مارکسیسم نامشروع و کمونیسم غیر قانونی است.

س: اکنون سجل شده است که تروریسم در سطح بین المللی بنحوی متشکل و سازمان یافته است. این سازمان گروههای تروریستی را در سراسر جهان هماهنگ کرده و کمکهای لجستیکی در اختیار آنان می گذارد.

باظهار منابع اطلاعاتی فرانسه سازمان تروریسم بین المللی با سازمان اطلاعاتی «دی.جی.ای» کوبا در تماس است و از سرویس اطلاعاتی لیبی کمکهای مالی دریافت می دارد. با در نظر گرفتن منابع اطلاعاتی که در اختیار دارید بفرمائید نظرتان در این باره چیست و ایا سازمان اطلاعاتی شوروی (ک ـ جی ـ بی) دراین مورد چه نقشی و درکجا بعهده دارد؟

شاهنشاه: اطلاعات من هم مشابه است اما هیچ کس بطور قطع درباره ارتباط (ک ـ جی ـ بی) با سازما فوق الذکر اطلاع ندارد. قدر مسلم این است که می بایست یکنوع وابستگی بین انها وجود داشته باشد. سرانجام مردم دارند باین نتیجه می رسند که این یکنوع اسلحه است که امروزه برای نابودی اجتماعات غربی و در نهایت هدف مارکسیست بکار گرفته می شود.

س: ملک حسین پادشاه اردن طی ۲۵ سال سلطنت ۲۱ بار از خطر سوءقصد جان سالم بدر برده است. اعلیحضرتا شما طی ۳۶ سال سلطنت چند بار از توطئه سوءقصد نجات یافته اید؟

شاهنشاه: سوءقصدهای معلوم دوباره انها که معلوم نشدند خدا میداند. توطئه‌ها فراوانند و درجریان هستند.

س: درصورتیکه بجان اعلیحضرت سوءقصد بشود (خواهر توامان شما والاحضرت اشرف اخیرا درجنوب فرانسه از یک چنین سوءقصدی نجات یافتند) ایا پیش بینی نمیکنید که تا حدودی وضع مبهم شود و ممکنست همسایگان بهره برداری کنند و شاید یکی از ابر قدرتها سعی کند که در منطقه تغییرات بزرگی را بوجود اورد؟

شاهنشاه: ممکن است اما ما سعی بسیار کرده ایم تا یک انتقال منظم بصورتی مناسب انجام گیرد. اول شهبانونیابت سلطنت را بعهده خواهند گرفت و با کمک شورای سلطنتی باداره امور جاری خواهند پرداخت وصیت نامه سیاسی من نزد نخست وزیر ـ رؤسای مجلسین، رهبران عمده حزب جدید سیاسی و فرماندهان طراز اول نیروهای مسلح محفوظ است. هرکس میداند که چکار کند.

س: ملک حسن پادشاه مغرب اخیرا با انجام انتخابات ازاد دموکراسی را درکشور بمقدار زیاد گسترش داد و از برخی از رهبران مخالف برای ملحق شدن بدولت خود دعوت کرد. هفته گذشته در واشینگتن از من سئوال شد که چرا هنوز اعلیحضرت نمیتوانند درایران راه او را پیش گیرند. پاسخ شاهنشاه دراین زمینه چه میباشد؟

شاهنشاه: انتخابات گذشته که سال گذشته انجام شد ازادترین انتخاباتی است که درتاریخ ما صورت گرفته است. باورکنید. ودرماوراء اظهارات برخی افراطی ها که مطبوعات ازانها بعنوان منابع خبری ایرانی یاد میکنند خودتان دراین مورد ازمایش کنید اکثریت عظیم مردم ازاصول حزب جدید و۱۹ اصل انقلاب سفید پیروی میکنند وخودرا درقبال ان متعهد میدانند. خوب نظیر مصر که سیستم سیاسی اش هیچگاه موردحمله مطبوعات امریکائی قرار نمیگیرد، حزب ماهم دارای سه جناح است واین جناحها مشابه سوسیال دموکراتهای چپ ودموکرات مسیحی های راست میانه‌رو هستند که درکشورهای اروپای غربی وجوددارند سیستم امروزی ماقابل ارائه ترین سیستم موجود درهرکجاست واساس وپایه های ان استوار است. عدم تمرکز ومشارکت به مقیاس وسیع درکلیه سطوح عملی شده است. میلیونها زارع صاحب زمین شده اند وکارگران نیز قانونا صاحب سهام هستند ـ ۴۹ درصد سهام بکارگران وکارمندان فروخته میشود و باقیمانده ان بمردم عرضه میگردد. ازخواندن مطالب بیهوده ایکه درباره ایران نوشته میشود خنده ام میگیرد درانتخابات برای هرکسی ۵ نامزد وجود داشت ومردم ازادانه بشخص موردنظر خودرای دادند چرا سعی دارید سیستم خودتان را بایران وبا هرکشور دیگری تحمیل کنید. ایا سیستم شماخیلی بهتراست؟

س: اعلیحضرتا پس ازملاقاتی که درماه مه بامارتین انالس رئیس سازمان عفو بین المللی داشتید کارحقوق بشردرایران بکجا کشید؟

شاهنشاه: مابتمام جهانیان میگوئیم ونشان میدهیم که تاسرحد خیانت تحمل خواهیم کرد. ان کشورهائیکه میگویند میتوانند خائنان را درجمع خودجای دهند ازکرده خودروزی پشیمان خواهند شد

ما ضمنا در قوانین خود تغییراتی داده ایم تا باین ترتیب بمردم امکان بیشتری برای دفاع از خود و احقاق حق داده شود و در زندانها با زندانیان رفتار بهتری اعمال گردد و غیره.

س: روزنامه تایمز لندن اخیرا مقاله جامعی منتشر کرد تحت عنوان «چرا شاه مانع عمده راه دموکراسی است» آیا این مقاله را ملاحظه فرموده‌اید. شاهنشاه، بله این مقاله را مانند تقریبا کلیه مقاله هائیکه درباره ایران و سایر موضوعها نوشته می شود خوانده‌ام. نویسنده این مقاله فرد هالیدی است که بم اصطلاح عضو موسسه ترانس نشنال امستردام است و شخصی است که کتابی تحت عنوان ایران ـ دیکتاتوری و دموکراسی ر نوشته است. موسسه ترانس نشنال بخاطر تماسهای خاصی که با برخی از گروههای چریک شهری دارد برای هر اژانس اطلاعاتی غرب مشخص و شناخته شده است. برخی اوقات مهارت مطبوعات غربی در انحراف افکار مرا مایوس می کند. چرا کسی در مورد موسسه ترانس نشنال بررسی نمی کند؟ کارهائی در جاهای دیگر منجمله کشور خودتان صورت می گیرد که ماجرای واترگیت در مقابل ان ناچیز است و تازه این نگاهی گذرا باین قضایا است.

دو هفته پیش دولت ایران یک گزارش خبری منتشرکرد و طی ان اعلام داشت که پرزیدنت کندی از پرداخت یک وام ۳۵ میلیون دلاری برای انتصاب علی امینی به نخست وزیری استفاده کرده و شما را تحت فشار گذارده بود اولا ایا این گزارش صحت داشته است و دوم اینکه ایا می خواستید بگوئید اشخاصی که در خانه های شیشه‌ای زندگی می کنند نبایستی سنگپرانی کنند؟

شاهنشاه: این مربوط بتاریخ گذشته است ولی صحت دارد. فرضیه شما نیز صحیح است. من خیلی بیشتر میتوانم دراین مورد صحبت کنم ولی نخواهم کرد.

س: درامدهای نفتی ایران با دلار پرداخت میشود و با درنظر گرفتن سقوط ارزش دلار درخارج (درمقابل ارزهائی نظیرین ـ مارک ـ و فرانک سوئیس) که طی هفته اخیر وضع این ارز را مغشوش کرده است بنظر اعلیحضرت برقیمت‌های نفت چه اثری خواهد داشت.

شاهنشاه: این امر به ادامه کاهش ارزش دلار بستگی دارد. اگر از ارزش دلار باز هم کاسته شود واضح است که ما مجبور خواهیم شد مسئله پرداخت‌ها را مجددا بررسی کنیم. تورم از قدرت خریدها میکاهد و اکنون دلار دربازار که ما براساس قراردادهای طویل المدت مایحتاج اساسی خود را از انجا تامین میکنیم کاهش یافته است. اما ما ازاینکه توجه‌ها را به جلسات اوپک جلب کنیم و بماعقاب خطاب شود و نیز از اینکه به اقتصاد غرب لطمه وارد کنیم خسته شده ایم. انها وضع نابسامانی دارند ولی نه بخاطر قیمت های نفت بلکه فقدان رهبری وعدم اتفاق سیاسی، اقتصادی و پولی دربازار مشترک عامل این نابسامانیها است. شما کشورهای غربی چگونه بیش از تولید خود مصرف میکنید؟ و این کار را تا چه مدت ادامه خواهید داد؟

س: درکنفرانس اینده اوپک که روز ۲۲ دسامبر درکاراکاس تشکیل خواهد شد میزان افزایش بهای نفت که از سوی ایران پیشنهاد خواهد شد چقدر خواهد بود؟ و ایا عربستان با پیشنهاد شما موافقت خواهد کرد؟

شاهنشاه: ما درکاراکاس تماشاگر خواهیم بود. هرکس بخواهد منتواند تلاش کند. ما کاری نخواهیم کرد.

س: لایحه انرژی کارتر بنحو فزاینده‌ای ازسوی کارشناسها بعنوان یک لایحه بدون انرژی توصیف میشود. نظراعلیحضرت درباره این لایحه چیست؟

شاهنشاه: واضح است که این لایحه درشکل فعلی اش نخواهد بود. ومیبایست قبل از پایان گرفتن منابع نفت اقدامات وسیعتری درجهت توسعه سریع منابع انرژی جایگزین وصرفه جوئی درمصرف انرژی صورت گیرد. اگر بموقع منابع جایگزین نفت پیدا نشوند تمدن مابافاجعه‌ای روبروخواهد شد ، مصرف بیش ازهرزمان دیگرست وشمابایستی ازخواب غفلت بیدار شوید. طرح فرستادن انسان بماه که ازطرف پرزیدنت کندی ارائه وطی مدت دهسال بانجام رسید همه راهبجان زده کرد. این طرح راعملی کردید اکنون درمورد توسعه منابع جایگزین نفت نیز نیازمند چنین برنامه‌ای هستید.

س: اعلیحضرتا قروض کشور های کم رشد تقریبا به رقم ۲۵۰ میلیارددلار رسیده است. سوئد فنلاند ـ هلند وکانادا شروع به صرفنظر کردن ازطلبشان که تقریبا معادل یک میلیارد دلار است کرده‌اند واکثر رهبران کشورهای جهان سوم معتقدند که درنهایت جهان صنعتی مجبوربه صرفنظر کردن ازهمه چیز خواهد شد، موضع اعلیحضرت درقبال این مسئله چیست؟

شاهنشاه: مذاکرات شمال وجنوب ناموفق بود وان نتیجه‌ای را که ازان انتظار داشتیم بدست نداد. جهان غرب اکنون ازنظر اقتصادی چنان ضعیف است که یقینا فشار های ناشی ازعدم پرداخت دیون را نمیتواند متحمل باشد. تاچه مدت دوام خواهند اورد من نمیدانم اما چنانچه تاپایان قرن حاضر کشورهای کم رشد معامله جدیدی نداشته باشند جهان نابود میشود ۱۰ درصد ازجمعیت جهان ۹۰ در صد از ثروتهای دنیا را زیر نفوذ خود در خواهند اورد که منطقی نخواهد بود. غرب می بایست دریابد که مسئله تقسیم مجدد ثروتها مطرح نیست. چون اینکار فقط ۴ یا ۵ سال موثر واقع می شود اما چاره کار ایجاد منابع جدید ثروت است و این کاریست که امریکا ـ اروپای غربی و ژاپن برای انجام ان کاملا مجهز هستند. سرکتهای چندین ملیتی بهنگام بهره کشی از منابع دیگران همیشه چندان اینده نگر نبوده اند اما اکنون در جهت ایجاد ثروت برای کشور های کم رشد نقش اساسی را بعهده دارند.

س: گفته می شود که اسرائیل و افریقای جنوبی از امکانات هسته‌ای برخوردار هستند. (جان ورستر)۱۸ ماه پیش بمن گفت که وجود امکانات هسته‌ای آفریقای جنوبی را تائید می کند ولی هر دو کشور وجود چنین امکاناتی را تکذیب می کنند چنانچه وضع جهان تغییر فاحشی پیدا نکند شاهنشاه در این زمینه چه مقاصدی را دنبال می کنید؟

شاهنشاه: تا کنون غیر هسته‌ای باقی مانده ایم. برای مقابله با چه کسی باین تسلیحات مجهز شویم؟ برای مقابله با همسایگان عادی سعی خواهیم کرد با سلاحهای معمولی بسازیم. اما در مورد انجا جماهیر شوروی مسخره خواهد بود که در مقابل زرادخانه عظیم هسته‌ای این کشور ما خود را به ۲ تا سه وسیله هسته‌ای مسلح سازیم.

س: کتاب «سقوط ۷۹» یکسال است که جزو لیست پر فروشترین کتابهاست. آیا هیچ بخشی از این کتاب موجه است؟

شاهنشاه: این هم کتاب دیگریست که علیه من نوشته شده است. از اغاز تا انتهای این کتاب براز چرندیات است. ما طی ۳۰۰سال گذشته بکدام یک از کشورها حمله ور شده ایم؟

سیاست ما هیچگاه مخالف اسرائیل نبوده و نمیدانم چرا تعداد زیادی کلیمی، همیشه علیه ما قلمفرسائی میکنند؟

س: از وقوع چه حوادثی درآینده بیمناک هستید؟

شاهنشاه: افزایش تروریسم ـ اجتماعات بی بندوبار ـ سقوط دموکراسی ـ درائر عدم وجود قانون و نظم، اگر وضع بهمین منوال ادامه یابد. زودتر از آنچه که فکر میکنید اجتماعات غربی درزیر ضربات چکش فاشیسم و کمونیسم متلاشی خواهند شد. ازادی چیزی نیست که نامحدود باشد و دشمنان شما مایلند که شما از این مراحل فراتر روید.

پایان

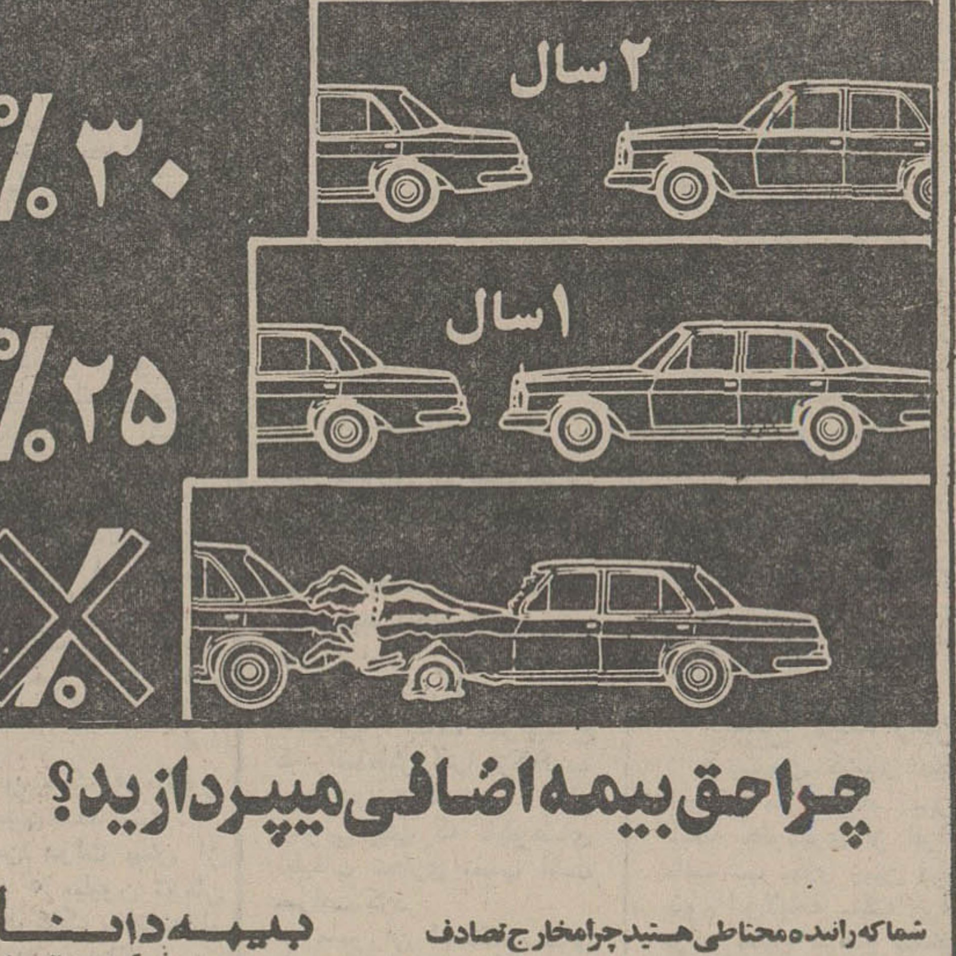

چرا حق بیمه اضافی میپردازید؟

بیمه دانا
شرکت سهامی عام
با مشارکت کمرشیال یونیون لندن

شما که راننده محتاطی هستید چرامخارج تصادف دیگران رامیپردازید؟
بیمه دانابرای رانندگان محتاط تخفیفات زیر رادرحق بیمه بدنه اتومبیل قائل میشود

سابقه عدم خسارت	تخفیف
یکسال	%۲۵
دو سال	%۳۰
سه سال	%۳۵

تهران: خیابان شاهرضا، تلفن: ۵-۶۴۶۲۷۳-۶۶۷۵۲۵

بام خانه شما
هرگز چکه نخواهد کرد
اگر آنرا با
ایزوگام
بپوشانید

شرکت پشم شیشه ایران (سهامی عام)
خیابان شاهرضا ـ صبای جنوبی ـ شماره ۱۳
تلفن های ۶۶۷۵۳۷-۶۲۸۵۲۱-۶۴۴۳۱۷ تلفن های کارخانه ۹-۹۵۵۷۳۵

نمایندگان ایزوگام در تهران و شهرستانها
● تهران ـ شرکت ایران ایزول ـ تلفن ۶۴۴۳۱۷
● تهران ـ شرکت اینسوله ایران ـ تلفن ۹۲۱۶۸۴
● تهران ـ سازمان بنیاد ـ تلفن ۶۶۲۳۹۰
● بابلسر ـ دفتر فنی رحمت‌اللهی ـ تلفن ۴۰۲۵
● شیراز ـ سازمان پرستو ـ تلفن ۳۶۰۱۲

تشکیلات تهیه شن وماسه

درظرفیتها و دانه بندی های مختلف

شرکت پارت بریگ

خیابان سعدی جنوبی ـ نبش اکباتان ـ ساختمان سماوانی تلفن ۳۱۹۶۵۷-۳۰۲۵۲۲

رئیس‌راهنمائی ورانندگی :

دختران سپاهی حق جریمه کردن رانندگان راندارند

امروز تیمسار سرتیپ‌شهرستانی رئیس راهنمائی و رانندگی در یك مصاحبه اختصاصی باروزنامه اطلاعات اعلام کرد که بعلت عدم دسترسی به نشانی اغلب رانندگان وسائط نقلیه، طرح پستی کردن جرائم تخلفات رانندگی به ثمر نرسید.

وی گفت قرار بود که از طریق نامه میزان جرائم تخلفات رانندگی معوقه به اطلاع رانندگان آنان برسد ولی بررسیهائی که انجام شد نشان داد که آدرس ۹۰ درصد رانندگان یا مالکین اتومبیلها در اختیار راهنمائی و رانندگی نیست و لذا اجرای چنین طرحی فعلا میسر نمیباشد.

رئیس راهنمائی گفت بهاین لحاظ برای اینکه مردم ازمیزان جرائم معوقه خود مطلع شوند بدون اینکه اتومبیلشان توقیف شودواز طریق ماموران اجرائیات درخیابانها اخطاریه‌هایی آنان داده میشود که برای تسویه حساب به اجرائیات راهنمائی و رانندگی مراجعه کنند.

رئیس راهنمائی و رانندگی گفت دختران سپاهی ماموریخدمت در راهنمائی بهیچ عنوان حق صدور قبض جریمه ندارند واین گروه باید در جهت برنامه‌های آموزش مقررات رانندگی به‌بچه ها بکار گرفته شوند.

وی گفت: در چند روز اخیر تعدادی از این دختران سپاهی فقط برای جریمه توقف های وسیله در خیابان مشاهده‌شدند که دستور داده شد در این‌مورد نیز ماموران کادر راهنمائی‌اقدام نمایند. اما آنچه که مهم‌است این که گروهی از مردم با ماموران همکاری نمیکنند و این باعث شده که عده‌ای از عوامل راهنمائی بگویند که تنها با شدت عمل میتوان از بی‌نظمی ترافیك جلوگیری کرد که‌البته من بتفاهم با مردم ورانندگان بیشتر معتقد هستم.

رئیس راهنمائی و رانندگی‌از مردم درخواست کرد که‌درچهارچوب مقررات رانندگی ازوسیله نقلیه خود استفاده کنند تا به این ترتیب به بهبود ترافیك پایتخت کمك نمایند.وی‌توضیح داد که ه پیاده شدن طرح‌های کلی ترافیك همکاری مردم گام موثری در راه جلوگیری از انسداد راهها خواهد بود.

یک زائر ایرانی مرد و چند نفر عمل جراحی شدند

مدینه ـ مهدی سید حسینی خبرنگار اعزامی روزنامه اطلاعات : از دیشب راه‌زمینی جده بمدینه بسته شد و کلیه زائران ایرانی که از امروز به جده واردمیشوند بایدبوسیله هواپیما از جده بمدینه‌عزیمت کنند.

زائران ایرانی پس ازورود به جده‌و چند ساعت‌استراحت در سالن های فرودگاه شرفیه بمدینه منوره اعزام میشوند. پزشکان و کارشناسان‌بهداشت وزارت بهداری و بهزیستی‌و شیر و خورشید سرخ ایران و همچنین بازرسان سازمان اوقاف روزی یکبار به کاروان های زائران ایرانی مراجعه میکنند وغذا و محیط‌سکونت زائران را کنترل میکنند.

برای جلوگیری از گم شدن زائران ایرانی در مدینه به آنها کارت های شناسائی داده شده است.

در روی این کارتهانشانی دقیق محل‌سکونت گرومنوشته شده است و به زائران تاکید شده است که بهیچ عنوان گروه خود را بدون اطلاع مسئولین گروه ترک نکنند.

سازمان اوقاف همچنین به کلیه زائران ایرانی در جده و مدینه توصیه کرده است که هنگام خرید دربازار ومغازه‌ها از فروشندگان‌حتما برگ‌خرید بگیرند زیرا این مسئله بسیار مهم است و ممکن است که نداشتن برگ خرید برای آنها مشکلاتی بوجود آورد.

سرپائی در بیمارستان شیر و خورشید سرخ تحت درمان قرار گرفتند. در این میان محمد علی کمالیان از گروه بهجو در بیمارستان بستری‌و بر روی وی عمل فتق انجام شد.

عبدالله سهرابی از گروه ۳۳۲ بعلت پیچ خوردگی‌روده تحت عمل جراحی قرار گرفت. خانم حاجی فاضلی نیز براثر شکستگی استخوان‌تحت‌درمان قرارگرفت و حالش‌روبه‌بهبود است.

در ضمن محمدحسن حقانی بعلت حبس ادرار از گروه ۱۱۳۱ در بیمارستان شیر و خورشید بستری شد صدرالله کشاورزیراثربریدگی پاباشیشه تحت درمان قرار گرفت.

دکتر عاصم پزشک گروه گروه ۱۲۸۶ نیز براثر بیماری در بیمارستان‌بستری شده‌است گفته میشود وی مشکوك به ملاریا است.

آخرین خبر

آخر وقت امروز اطلاع رسید که یک زائر ایرانی بنام سید مهدی مجابیان که خارج از ضوابط سازمان اوقاف از طریق سوریه وارد مدینه‌شده بود پس ازصرف ناهارهنگامی که قصد داشت حمام کند بر اثر سکته قلبی جانسپرد.

۱۰۰ نفر از زائران ایرانی که بیمار شده بودند بطور

شهرداری از اسفند خانه‌های خالی را اجاره میدهد

مالکان واحد های مسکونی در تهران که عملیات‌ساختمانی آنها تمام شده و یا آماده بهره‌برداریست، از هفته‌آینده باید وضعیت ساختمان و نظر خود را برای نحوه بهره ـ برداری کتبا بشهرداری منطقه اطلاع بدهند و رسید بگیرند.

بموجب جدول زمان بندی شده‌ای که از سوی وزارت کشور تعیین شده است، مالکان این ساختمان ها سه ماه مهلت دارند تا تقاضا های خود را بشهرداری های‌مناطق دوازده‌گانه ارسال دارند.

پس از پایان این مهلت‌یعنی ازاسفند ماه امسال خانه های خالی به‌ترتیب تاریخ‌درخواست از سوی شهرداری های‌مناطق مختلف بمستاجران اجاره داده میشود.

تهران نخستین شهریست‌که قانون تکمیل و اجاره واحد های مسکونی در آن باجرادر می‌آید.

طرح زمان بندی‌شده

امروز گفته شد به‌پیشنهاد وزارت کشور و براساس تصویب هیات وزیران نحوه اجرای این قانون بدوازده منطقه شهرداری تهران ابلاغ خواهد شد، شهرداری ها مکلفند ظرف مدت کوتاهی‌طرح زمان بندی شده تکمیل هر یک از ساختمان‌های مسکونی نیمه تمام را تهیه و در زمینه اجاره دادن آن اقدام کنند.

یک مقام مطلع درشهرداری پایتخت درزمینه باجاره‌گذاشتن خانه های خالی‌بااطلاعات‌گفت: پس از سپری شدن مهلت سه ماهه‌ای که برای صاحبان این منازل تعیین شده است چنانچه مالکی از اجاره دادن خانه‌اش خودداری کرد، شهرداری های مناطق تهران طبق قانون راسا آن واحد مسکونی‌رااجاره داده و هزینه های مربوط را از محل‌مال‌الاجاره برداشت خواهندکرد.

بهمین جهت فرم های‌مشخص از طرف وزارت کشور در اختیار شهرداری های‌دوازده منطقه پایتخت قرار میگیرد، که پس از صدور بخشنامه‌ای توسط شهرداری مرکزازطرف مناطق مختلف‌پایتخت دراختیار مردم قرار خواهد گرفت.

خبرنگار ما کسب اطلاع‌کرد که لیست های مربوط به‌تعداد خانه ها ی‌خالی‌و نیمه تمام مسکونی در هریک‌ازشهرداری های مناطق موجود است، شهرداری هاپس از دریافت تقاضا ها ،با مقایسه این لیست ها با تعداد تقاضا های رسیده ، کسانی را که‌آمادگی خود را برای اجاره یاتکمیل واحد های مسکونی متعلق بخود اعلام نکرده باشند، شناسائی میکنند.

باین ترتیب اولین اخطاریه از سوی شهرداری برای این قبیل مالکان فرستاده خواهد شد. در صورتی که مالك مزبور باز هم باخطاریه شهرداری بی توجهی نشان دهد، بموجب مفاد این تصویبنامه‌شهرداری راسااقدام میکند و خانه‌خالی را به‌اجاره میگذارد نیز در صورتی که مالک دارای‌خانه‌ای نیمه تمام باشد ، شهرداری در مورد تکمیل آن اقدام خواهد کرد.

بدعوت پادشاه و ملکه بلژیك

شهبانو به‌بلژیك عزیمت کردند

بدعوت اعلیحضرت پادشاه بلژیك وملکه‌فابیولا علیاحضرت شهبانو قبل از ظهر امروز برای یك بازدید ٤ روزه تهران را به‌قصد بروکسل ترك فرمودند.

در طی این سفر علیاحضرت شهبانو از مراکز آموزشی، هنری و علمی بلژیك‌دربروکسل دیدن‌میفرمایند. همچنین‌ایرانیان مقیم بلژیك ولوکزامبورك به پیشگاه علیاحضرت شهبانو شرفیاب خواهند شد. در این سفر آقای پهلبد وزیر فرهنك‌و هنر، دکتر نهاوندی رئیس‌دفتر مخصوص علیاحضرت شهبانو دکتر معتمدی رئیس دانشگاه تهران سپهبد کریملو آجودان نظامی علیاحضرت شهبانوهدایت ذوالفقاری معاون رئیس کل تشریفات شاهنشاهی، لیزاجوادی استاد دانشگاه تهران، ونردین امیر طهماسب‌مدیر عامل‌جمعیت بهزیستی و آموزشی‌فرح پهلوی در التزام هستند.

خبرهای کوتاه

شرفیابی

شاهنشاه آریامهر پیش از ظهر امروز آقای والنتین هرناندز اکوستا وزیر نیرو و معادن ونزوئلا را در کاخ نیاوران بحضور پذیرفتند، در این شرفیابی آقای محمدیگانه وزیر مشاور ورئیس سازمان برنامه و بودجه و همچنین سفیر ونزوئلا در دربار شاهنشاهی نیز افتخار حضور داشتند.

***

شاهنشاه آریامهر ساعت ۱۱ و سی دقیقه امروز دریابد محمد شریف فرمانده نیروی دریائی پاکستان را در کاخ نیاوران بحضور پذیرفتند در این شرفیابی تیمسار دریابان حبیب‌اللهی فرمانده نیروی دریائی شاهنشاهی و آقای‌غیاث‌الدین احمد سفیرجمهوری‌اسلامی پاکستان در دربارشاهنشاهی افتخار حضور داشتند.

سفر به اسپانیا

تیمسار سپهبد خادمی رئیس هیات مدیره و مدیر عامل «هما» در راس هیاتی از معاونین و مدیران هواپیمائی ملی ایران برای شرکت در مجمع سالانه انجمن حمل‌ونقل هوائی بین‌المللی «یاتا» به اسپانیا عزیمت کرد.

بازدید. از ادارات امور اقتصادی

دکتر احمد حجتی معاون وزارت امور اقتصادی و دارائی در راس هیاتی از مقامات اداری و مالی این وزارتخانه برای بازدید از ادارات امور اقتصادی و دارائی آذربایجان شرقی به تبریز رفت.

مسافران مصر باید واکسن‌وبا بزنند

بقراراظهارماموران دولت‌مصر دولت جمهوری عربی مصر از ورود کسانی که دارای گواهینامه معتبر تلقیح واکسن وبا نباشند، بخاك این کشور جلوگیری خواهد کرد، یا اینکه آنها را بمدت ۶ روز در قرنطینه فرودگاه تحت مراقبت قرار خواهد داد.

وزیر انرژی ونزوئلا در تهران

شب گذشته «والنتین فرناندزاکوستا» وزیر انرژی ونزوئلا برای یک دیدار سه روزه به تهران آمد و در فرودگاه مهرآباد مورد استقبال محمد یگانه وزیر مشاور و رئیس سازمان برنامه قرار گرفت. وی در تهران با آقای‌نخست وزیر، مدیر عامل شرکت ملی نفت ایران ووزیر مشاوروزرئیس سازمان برنامه و بودجه در زمینه مسایل نفتی که در کنفرانس کاراکاس مطرح می شود مذاکراتی خواهد داشت.

این کنفرانس در اواخر آذر ماه تشکیل خواهد شد.

نخستین گمرك شناور

نخستین گمرک شناور دردهانه شط‌العرب از هفته آینده کار خود را آغاز خواهد کرد. این گمرک جدید که بمنظور تسریع در انجام امور گمرکی مسافران موتور لنج ها ایجاد شده، با همکاری گارد ساحلی آبادان، باامور تشریفات گمرکی کالا ها و مسافرین لنجها و رفت و آمد آنان نظارت خواهد کرد.

بموجب آمار در مهر ماه پیش تعداد لنجهای ورودی در آبادان ۸۴۹ فروند و خروجی ۸۵۸ فروند بوده است.

آتش‌سوزی درپمپ‌بنزین

ساعت ده و نیم صبح امروز پمپ بنزین خیابان پهلوی بالاتر از سه‌راه عباس‌آباد دچار آتش‌سوزی شد.

آتش‌سوزی از تانکرنفت به‌شماره ۳۷۴۲۹ تهران‌ ـ ج که راننده‌اش آنرا ترک‌کرده بود شروع شد و به ضلع جنوبی پمپ که تابلوهای تبلیغات تجاری نصب است سرایت کرد.

ماموران ایستگاههای آتش‌نشانی ۱۱ و ۲ و ۱۰ و مرکز به ترتیب در محل حاضر شدند و پس ازمهار کردن آتش، پس ازیکساعت موفق به خاموش کردن آن شدند.

یکی از ماموران آتش‌نشانی اظهار داشت این پمپ بنزین فاقد کپسول‌های خاموش کردن آتش بود و قبل از رسیدن ماموران آتش‌نشانی‌با کمک یکی از هتل‌های مجاور با ارسال کپسولهای آتش‌نشانی به پمپ‌مزبوراقدامات‌اولیه‌انجام گرفت.

جشن انقلاب اکتبر

بمناسبت شصتمین سالگرد انقلاب کبیرسوسیالیستی اکتبر آقای ولادیمیروینوگرادف سفیر اتحادجماهیرشوروی‌سوسیالیستی در دربار شاهنشاهی ضیافت عصرانه‌ای در محل سفارت شوروی در تهران ترتیب داد‌که والاحضرت شاهپور عبدالرضا پهلوی و همسرشان، مهندس ریاضی رئیس مجلس شورای ملی، هویدا وزیر دربار شاهنشاهی، عباسعلی خلعتبری وزیر امور خارجه، دکترمنوچهر اقبال رئیس هیات مدیرو مدیر عامل شرکت ملی نفت ایران همچنین معاونان وزارت امور خارجه و گروهی از سفرای خارجی مقیم دربار شاهنشاهی و دیپلماتها وعده‌ای ازشخصیت‌های ایرانی‌درآن حضورداشتند.

وزیر دادگستری تونس به تهران می‌آید

وزیر دادگستری تونس برای دیداری‌ازایران اوایل‌هفته‌آینده وارد تهران خواهد شد. وی در مدت اقامت خود با مقام های ایرانی گفتگو هائی انجام‌خواهد داد. در این سفر هم‌چنین‌قرار داد همکاری های متقابل‌قضائی در امور مدنی‌وتجاری بین‌ایران وتونس بامضاء خواهد رسید.

رئیس دانشکده‌حقوق و علوم سیاسی

دکتر جعفر بوشهری استاد دانشکده حقوق و علوم سیاسی دانشگاه‌تهران با حفظ وظایف آموزشی بسمت رئیس این دانشکده منصوب شد.

دکتر بوشهری دارای درجه دکترای حقوق از دانشگاه تهران و دکترای علوم اداری از دانشگاه کالیفرنیای جنوبی میباشد. رئیس دانشکده حقوق و علوم سیاسی در سال۲۵۱۹ شاهنشاهی بامرتبه‌استادیاری در دانشکده حقوق مشغول تدریس شد.

همکاری نیرو های‌مسلح

روابط عمومی‌ستادبزرگ ارتشتاران اطلاع داد بفرمان شاهنشاه آریامهر بموازات برگزاری برنامه های جشن فرهنگ و هنرنیروهای‌مسلح شاهنشاهی نیز بگونه گسترده‌ای در این جشن شرکت و همکاری های لازم را در زمینه شکوفائی‌هرچه بیشتر برگزاری جشن‌فرهنگ و هنر در سطح‌کشور خواهند کرد.

بررسی پروژه برقی کردن راه آهن

رئیس کل شرکت‌سهامی راه‌آهن ایران‌بمنظوربررسی مشکلات وایجاد هم‌آهنگی در اجرای پروژه برقی‌کردن راه‌آهن تبریز ـ جلفا در راس هیاتی از مقامات و کارشناسان فنی راه‌آهن، پیمانکاران، مهندسان‌مشاور، ونماینده شرکت توانیر صبح امروز به تبریز و جلفا عزیمت کرد، در این بازدید که بمدت دو روز بطول خواهد انجامید چگونگی پیشرفت کارهای دردست اقدام برای پذیرش باربیشتر و بهبود حمل‌ونقل ریلی در ایستگاههای جلفا و [illegible] بررسی قرار خواهد گرفت.

دریافت نشان

۳تن از مدیران شرکت مخابرات ایران بشرح زیر به دریافت نشان مفتخر شدند.

پرویز فرخندار معاون مدیر عامل در توسعه مهندسی نشان درجه ٤ همایونی.

حسین هویدی‌اردستانی‌رئیس اداره کل مخابرات استان خوزستان نشان درجه ۵ تاج.

یوسف بلوری اسکوئی‌رئیس کل مخابرات استان مازندران نشان درجه ۵ تاج.

اصلاح لایحه زمین

کمیسیون کشور مجلس شورای ملی هنگام بررسی لایحه جلوگیری از افزایش نامتناسب بهای زمین درماده سوم این‌لایحه نکته‌ای‌را که برای تعیین مرجع تشخیص پیش‌بینی شده بود نپذیرفت وماده‌سوم بااین‌صورت‌درآمد درصورتیکه‌به تشخیص‌دولت معاملات راجع به زمین‌های مشمول لایحه بین اشخاص اعم از حقیقی یا حقوقی به بهای زائد بربهای عادله‌انجام گیرد ـ دولت یا شهرداری محل حسب‌مورد می‌تواند زمین مورد معامله را حداکثر تا یکسال از تاریخ انجام معامله با پرداخت نقدی‌بهای عادله برای انجام اجرای برنامه های خود تملک نماید ومرجع تشخیص را آئینامه اجرائی تعیین خواهد کرد.

اختلاس در کمپانی فروشنده‌رادیوی تانک‌چیفتن مربوط به‌ایران نیست

ارتشبد طوفانیان امروز در یک مصاحبه مطبوعاتی خبر مربوط به «اختلاس بزرگ در معاملات با ایران» را که در روزنامه فاینشنل تایمز چاپ شده بود تکذیب کرد و گفت این اختلاس ربطی به ایران ندارد و اگر اختلاسی باشد، کلامربوط به کمپانی مربوط و یک مسئله اداری و داخلی است که قضاوت ورسیدگی به آنهم به عهده دادگاههای انگلستان است.

روزنامه‌های صبح لندن از جمله گاردین، تایمز، دیلی‌میل، دیلی‌تلگراف، فاینشنال تایمز مقالات‌مفصلی راجع به دریافت رشومیک سرهنگ انگلیسی از ایران منتشر کردند.

این روزنامه‌ها نوشتند که کلنل «دیویدراندل» که در وزارت دفاع انگلیس خدمت میکرد متهم به‌دریافت بیست‌و پنجهزار پوند رشوه از دولت ایران برای ترتیب دادن یک قرارداد دفاعی در زمینه نصب تجهیزات رادیوئی در تانکهای چیفتن برای ایران است و تحت محاکمه میباشد.

کلنل راندل‌متهم است که با همکاری دو تن دیگر که کارمندان قسمت فروش وزارت دفاع انگلیس بودند با دریافت‌رشوه زمینه‌امضای این قرارداد را در طول ۱۹۷۲ـ۱۹۷۱ فراهم‌آوردند. در اواخر سال ۱۹۷۰دولت ایران در یک معامله، قرار شد تانکهای چیفتن از انگلستان بخرد ولی در این قرارداد نامی از سستم رادیوئی برای این تانکها بزده نشده بود که درهمان زمان سیستم جدید رادیوئی برای تانک توسط کمپانی انگلیسی راکال ساخته شده بود و سرهنگ راندل با دریافت بیست و پنجهزار پوند رشوه از دولت ایران و با استفاده از موقعیت خویش قرارداد نصب‌سیستم رادیوئی در تانکهای چیفتن را به ایران نیز فراهم‌آورد.

معامله، واسطه نداشت

ارتشبد طوفانیان توضیح داد من مسئول و مامور تمام خریدهای ارتشی هستم و در کلیه معاملات شخصا دخالت داشتم و از جمله در خریدهای فوق. بدستور شاهنشاه آریامهر کلیه خریدهای نظامی ایران در تمام نقاط جهان از جمله انگلستان مستقیم و بدون واسطه انجام میگیرد. هیچ کس چه ایرانی و چه خارجی تحت هیچ نامی‌در معاملات نظامی شرکت و دخالت ندارد. این امریه شاهنشاه را تمام کشورهای طرف معامله میدانند ازجمله انگلستان که از سال ۱۹۶۶ به دولت انگلستان ووزارت دفاع آن رسما اعلام شدمو خود آنها نیز در گزارش به شاهنشاه ایران آنراتاکید کردند.

در معامله تانک چیفتن طرف ما دولت انگلستان‌بود و معامله هم در حداقل‌قیمت هر تانک ۲۹۵ هزار دلار انجام گرفت. درحالیکه در همان موقع تانکهای‌مشابه در کشورهای دیگر ۶۰۰ تا ۸۰۰ هزار دلار بود و امروز همین تانک چیفتن معادل یک میلیون دلارارزش دارد. در معاملات ازجمله تانک‌چیفتن معامله‌تنهامربوط به تانک بود.

وسایل اضافی از جمله سیستم رادیوئی براساس مورد استعمال‌ونیازرده‌های مختلف نظامی بعد ازمعامله بر روی تانک نصب میشود. در مورد سیستم رادیوئی مذکور که از کمپانی‌راکال خریداری شده بازبهمین‌نحو عمل شده است. در تمام معاملات هیچکس بطور خصوصی و شخصی‌شرکت نداشت. بنابراین معامله طوری نبود که یک یا چند نفر بتوانند در این وسط پولی از ما یا از کنار قرارداد بگیرند. قیمت‌برای ما وفروشنده هردو روشن ودقیق بود. در روزنامه فاینانشال تایمز نوشته شده که کمپانی راکال دررسیدگی بحساب خود متوجه ۲۵ هزارپوند کسری شده و دو نفر در این مورد گناهکار شناخته شدند و آنها به قضات گفتند این پول را به کلنل«دیویدراندل» دروزارت دفاع انگلیس داده‌اند وکلنل هم به پرتغال رفته است. ماجرا بدرستی روشن می کند که ۲۵ هزار پوند از حساب کمپانی کمشده، اگر کمپانی این پول را بحساب خود نمی‌آورد کسری هم معنی نداشت و وقتی به حساب کمپانی باشد معنی‌آن اینست که کمپانی طرف معامله باوزارت دفاع‌انگلیس است نه دو نفر آدم یا یک کلنل و آنهم با ایران که در این‌میان طرف هیچکس‌نیست طبیعی است که این یک اختلاس داخلی است که بعد باید دادگستری‌انگلستان و شخص کلنل دیویدراندل آنرا روشن کنند.

ارتشبد طوفانیان مجددا تاکید کرد که در معاملات تانک چیفتن فقط وزارت دفاع انگلیس با ایران طرف بود نه آدمها و کمپانیهای انگلیسی.

ارتشبد طوفانیان در مورد خرید های نظامی‌توضیح داد: که ایران بدنبال عالی ترین تکنولوژی همراه با پائین‌ترین قیمت ممکن است وخریدتانک چیفن نمونه آنست، هر اسلحه‌ای که خریداری میشود قبلا مورد ارزیابی های‌مختلف از جمله آزمایشگاهی قرار میگیرد تا اطمینان پیدا شود که اسلحه و یا وسایل‌نظامی خریداری شده‌دقیقا همان‌است که در مشخصات آن قبلا داده شده است، سیستم رادیوئی کمپانی راکال نیزقبلا مورد آزمایش قرار گرفت و پس از تایید خریداری شد. خرید هم روی ضوابط ما انجام گرفت ما که آلت دست یک سرهنگ انگلیسی‌نمیشویم و اصولا پول‌بدست سرهنگ انگلیسی نمیدهیم.

نویسنده این مطلب مدتهااز کم وکیف نحومعامله مابیخبر بود اصولا از نحوه معامله عادی هم بی‌خبر بود. چون مدعی شده که ما این پول را باین دو نفر یا سرهنگ انگلیسی دادیم درحالیکه ما خریدار هستیم‌خریدار که‌برای خرید رشوه نمیدهد این‌بعهده فروشنده است که رشوه میدهد وهمین‌روزنامه تاکنون رشوه را بحساب فروشنده میگذاشته اما این نویسنده ناشیانه بحساب‌خریدار گذارده است. بهر صورت من‌اطمینان میدهم که هیچ ایرانی وهیچ اسم و رسمی نه‌تنها چیزی نداده و نگرفته.استو اصولا در معاملات نظامی ما جای رشوه‌گرفتن ورشوه‌دادن‌افراد از جمله افراد انگلیسی نیست و در ایران هیچ افسر ایرانی در معامله دخالت ندارد و من شخصا مسئول و مامور آن هستم و من و افسران دیگرهم احتیاج نداریم که در زمان بازنشستگی برویم کارمندحقوق بگیر کمپانیهای فروشنده‌بشویم.

خرید اواکس

در این موقع از ارتشبدطوفانیان سئوال شد در مورد خرید هواپیمای اواکس خریداری‌شده اقدامی شده است ؟

طوفانین تائید کرد که ۷ هواپیما اواکس خریداری شده است و این معامله تمام شده تلقی میشود.

در مورد خرید هواپیما های اف ۱۶ سئوال شد. پاسخ داده شد که تاکنون ۱۶۰هواپیمااف ۱۶ خریداری گردیدومذاکرات پیرامون ۱۴۰ هواپیمای دیگردر جریان است.

در مورد معاملات برای‌نیروی دریایی ارتشبد طوفانیان معامله ٤رزمناو برای نیروی دریائی را تائید کرد.

خرید اسلحه از شوروی

سئوال دیگر از ارتشبدطوفانیان مربوط به‌خریداسلحه ازشوروی بود. وی تایید کرد که در سال قبل در محل فروش گاز مقداری اسلحه از جمله توپو سرباز برزرهی و موشك هوائی خریداری شده است.

ارتشبد طوفانیان در پایان مصاحبه خود گفت « آنچه که‌ما تا امروز خریداری کردیم‌بهترین وارزانترین ومناسب‌ترین‌وسایل نظامی بوده است.

ورود میوه آزادشد

واردات میوه‌تحت شرایطی آزاد شد و وارد کنندگان‌باید برای ورود چند قلم میوه کیلوئی ۱۰ ریال مابه‌التفوت برای حمایت‌از تولیدات‌داخلی به سازمان حمایت از تولیدـ کنندگان و مصرف کنندگان بپردازند.

آزادی واردات میوه فقط بمیزان کمبود تولیدات‌داخلی و رفاه مصرف کنندگان‌صورت گرفته است.

افزایش محصولات داخلی

امروز گفته شد : در سال جاری برخلاف‌سال های‌گذشته اجازه واردات برای‌میوه های لوکس نظیر «آناناس» و «آواکادو» داده نخواهد شد و احتمالا تنها مقداری پرتقال و موز وارد خواهد شد.

شرایط و ضوابط دقیق واردات میوه ظرف، یکی دو روز آینده رسما اعلام خواهد شد. اما گفته میشود که در سال جاری بعلت افزایش محصول مرکبات‌شمال‌وجنوب کشور و همچنین سیب رقم واردات حدود ۲۰۰ هزار تن خواهد بود.

ورود پرتقال احتمال از نیمه‌دوم بهمن‌ماه کمحصولات داخلی مرکبات تمام خواهد شد، شروع میشود ولی ورود موز ظرف روز های آینده و پس از اعلام شرایط و نحوه ورود میوه بکشور آغاز خواهد شد.

خبرنگار ما مینویسد : در سال قبل که واردات میوه به بخش خصوصی واگذار شد و از طریق اصناف‌کمبود میوه داخلی از خارج تامین گردید، حدود ۵۵۰ هزار تن مرکبات، موز، سیب وچند نوع میوه دیگر وارد شد.

قیمت رسمی شیشه افزایش یافت

قیمت رسمی شیشه جام۳و ٤ و ٦ میلی‌متری‌که مورد مصرف زیادی دارد از امروز متری ۱۵ تا ۳۵ ریال افزایش یافت و همزمان کارخانجات تولیدی شیشه تعهد کردند با افزایش عرضه،هرگونه‌کمبودی را در سطح کشور از میان ببرند.

قیمت رسمی خرده فروشی شیشه که امروز اعلام شداز این پس بدون هزینه نصب‌و تحویل کارخانجات تولیدی بشرح زیر است :

شیشه جام ۳ میلی متری‌که قبلا متری ۱٦۰ ریال بود به متری ۱۷۵ ریال رسید ،شیشه جام ٤ میلی متری از متری ۲۲۰ ریال بمتری ۲٤۰ ریال و شیشه ٦ میلی متری از متری ۳۸۰ ریال بمتری ٤۱۵ ریال افزایش داده شد.

تحت تعقیب

قیمت های فوق که باید از امروز بموقع اجراء گذاشته شود بدون‌هزینه نصب‌وسایر هزینه ها خواهد بود. اما در قیمت سایر اقلام شیشه تولید داخلی تغییری داده نشد و قیمت ها کماکان همان قیمت های مصوب قبلی است و تولید کنندگان‌و توزیع‌کنندگان ملزم برعایت‌آن هستند و در صورت تخلف بشدت تحت تعقیب قرار خواهند گرفت.

امروز همچنین گفته شد : دولت حقوق گمرکی شیشه وارداتی را خواهد پرداخت‌تا قیمت شیشه وارداتی درسطح قیمت شیشه داخلی تعدیل شود و با قیمت های مصوب بدست مصرف کننده برسد، هم‌اکنون حدود ۲۰ هزار تن شیشه بخارج‌سفارش داده‌شده است که مقدار زیادی از آن وارد گردیده است و با پرداخت حقوق گمرک آن بوسیله شرکت گسترش‌خدمت بازرگانی ترخیص آن آغاز خواهد شد و بوسیله کارخانجات داخلی همراه با تولیدات داخلی با قیمت های مصوب عرضه میگردد.

برنامه کمک‌دولت به سینمای فارسی اعلام‌شد

رئوس برنامه کمک‌دولت برای بقای صنعت سینمای فارسی اعلام شد. بموجب این برنامه سازمانهای‌مختلف دولت با فراهم آوردن تسهیلات گوناگون و ایجاد معافیت‌های مالیاتی و نیز واگذاری کمک، صنعت سینمای ایران را مساعدت خواهند کرد.

دربی بحران مالی‌سینمای فارسی و مباحثی که‌در این زمینه درگرفت یک کمیته ده‌نفری علل این بحران را رسیدگی کرد و پیشنهادی را در ده مورد به دولت ارائه داد که بنا به اظهار یکی از مقامات مسئول سینمائی وزارت فرهنگ و هنر ۸ مورد از این ده‌مورد تصویب شده و اجرای آن نیز آغاز گردیده است.

هاشم خردمند مسئول امور سینمائی کشور طی یک تماس تلفنی با روزنامه اطلاعات این مورد فوق را بشرح زیر شرح داد :

۱ـ مساله سانسور و ممیزی فیلم طبق ضوابط جدید صورت خواهد گرفت و سخت‌گیریهای سابق در مورد ساختن فیلمها اعمال نخواهد شد.

۲ـ به‌تهیه فیلمهای‌ایرانی برحسب ضوابط وزارت فرهنگ و هنر کمک خواهد شد.

۳ـ دولت به سازمانهای دولتی و غیردولتی (بخش عمومی‌وخصوصی) دستور داده است که هنگام تهیه فیلمهای ایرانی به سازندگان فیلم کمک کنند. برای مثال اگر برای تهیه‌یک فیلم‌ایرانی کمک سازمانهائی چون شرکت نفت، شهربانی، بهداری و... لازم باشد، همکاریهای لازم بعمل‌خواهد آمد.

٤ـ مساله ۵ درصدمالیات که از فروش فیلمهای‌ایرانی و خارجی گرفته می‌شد حل شد و به‌تصویب رسید. بموجب این ماده هیچ تهیه کننده ایرانی هیچ‌نوع‌مالیاتی نخواهد پرداخت، جزهمین ۵درصد که در صندوقی‌برای کمک به سینمای ایران واریز خواهد شد.

۵ـ شرکت‌های‌بیمه‌موظف شده‌اند که سینماها رابیمه کنند.

٦ـ به تشخیص یک کمیسیون مرکب از کارشناسان سینما، فیلمهای ممتاز می‌توانند تا حداکثر ۲۰ ریال افزایش بلیت داشته باشند. برای مثال بهای بلیت فیلم «دیوانه‌ای از قفس پرید» استثنائا ۲۰ ریال گرانتر شده است. فیلمهای با ارزش ایرانی‌نیز که برنده جایزه‌ای بشوند از این امتیاز برخوردار خواهند بود.

۷ـ نمایندگان انجمن‌های رسمی سینمائی می‌توانند‌در کمیسیونهای مالیاتی مربوط به هنرمندان سینما شرکت کنند.

۸ـ سابقا پیشنهاد شده بود که ۲۰ درصد عوارض شهرداری به ۱۰ درصد کاهش یابد. این پیشنهاد مورد موافقت قرار نگرفت، ولی درعوض دولت به‌فیلم های ایرانی کمک خواهد کرد.

رقم این کمک ۵ میلیون تومان تعیین شده است.

درضمن دولت پیش از این مبلغ ۵ میلیون تومان دیگر برای کمک به تهیه‌فیلم های ارزنده سینمائی در اختیار وزارت فرهنگ و هنر گذاشته بود که در ساختن فیلمهای سوته‌دلان، ماه و همهمه، برفراز آسمانها و فانوس خیال به تهیه‌کنندگان کمک شد.

زدوخورد دانشجویان ترکیه

روز ۱۳٦/۸/۹ همزمان باسال تحصیلی در ترکیه زد و خورد مسلحانه‌ای در اسلامبول بین دانشجویان راست‌گرا و چپ گرا روی داده که٦۵نفر به‌سختی مجروح گردیدند.

اطلاعیه هواپیمائی ملی ایران‌هما در مورد چگونگی نگهداری جا در پروازهای داخلی

درپروازهای‌داخلی لیست‌انتظاروجود ندارد

چون در یکی از روزنامه های روز دوشنبه ۱٦ آبان ماه ۲۵۳٦ خبری در مورد حذف مقررات رزرواسیون جا در پروازهای داخلی هما درج شده بود برای روشن شدن اذهان عمومی به اطلاع میرساند که نگهداری جا در پروازهای داخل کماکان طبق روش گذشته‌مستلزم دردست‌داشتن بلیت یا جای رزرو شده میباشد و بلیت منحصرا بمیزان ظرفیت هواپیما صادر میگردد.

همانطور که قبلا اعلام شده‌بود درپروازهای‌داخلی لیست انتظار وجودندارد و چنانچه اشخاصی بدون دردست داشتن بلیط باجای تائید شده روی پروازهای داخلی به فرودگاههامراجعه نمایند بمنظور همکاری با این مسافران نامشان به ترتیب تقدم در مراجعه به فرودگاه در یک لیست مخصوص ثبت و درصورت امکان جا در اختیارشان قرار خواهد گرفت.

در مورد پروازهای بین‌المللی کماکان‌نام‌مسافرانی که مایل باشند با هریک از پروازهای هواپیمائی ملی ایران به کشورهای دیگر مسافرت نمایند در لیست انتظار ثبت و درصورت بودن جا امکان پرواز خواهند یافت.

برای دانش آموزان چهارم و پنجم متوسطه عمومی برگ‌معافیت صادر میشود

خبرهای فرهنگی ودانشگاهی

برای مردود شدگان کلاس های پنجم و قبول شدگان کلاس های چهارم متوسطه عمومی و فنی (صنعت، خدمات و حرفه‌ها روستائی) نظام‌قدیم کلاس‌دایر میشود.

وزارت آموزش و پرورش امروز ضمن اعلام این خبر اضافه کرد داوطلبان بایددارای شرایط سنی ثبت‌نام باشند و شرط تشکیل کلاس‌ضمن‌رعایت سایر مقررات وجود حداقل ۳۰ نفر داوطلب در رشته های‌عمومی و ۱۵ داوطلب در رشته های صنعت، خدمات‌و حرف‌روستائی در هر حوزه میباشد و شهریه داوطلبان از سوی شورای‌منطقه تعیین خواهد شد.

ضمنا دانش آموزان مردود کلاسهای پنجم که فقط یکسال مردود شده‌اند و قبول شدگان کلاسهای چهارم‌که برای اولین بار در کلاس پنجم ثبت نام میکنند در صورت تمایل می ـ توانند‌از مقررات آموزش‌رایگان استفاده کنند. در حوزه هائی که بعللی تشکیل کلاسهامیسر نیست براساس آئین‌نامه دبیرستان‌از مردودین کلاسهای پنجم و قبولشدگان کلاسهای چهارم ثبت‌نام و بدون حضوردر کلاس برابر مقررات نسبت به صدور یا تجدید کارت معافیت تحصیلی آنان اقدام‌میشود واین عده در امتحانات سه نوبتی شرکت داده میشونددراینصورت شرکت قبول شدگان چهارم رشته های فنی نظام قدیم در کارگاه های هم پایه‌نظام جدید الزامی است همچنین افرادی‌که شرایط سنی‌ندارندو یانخواهند بطریق مذکور ادامه تحصیل دهند میتوانند در امتحانات یك نوبتی خرداد ۲۵۳۷ شرکت کنند.

از مردودان کلاسهای چهارم نظام قدیم در کلاسهای روزانه ثبت‌نام نمیشود واین گروه در صورت دارا بودن شرط سنی از جهت نظام وظیفه میتوانند در کلاس سال اول دوره تکمیلی آموزش بزرگسالان ثبت‌نام کنند.

پرداخت حق‌التدریس

حق‌التدریس معلمان‌و دبیران مناطق مختلف تحصیلی درپایان هر ماه پرداخت میشود.

وزارت آموزش و پرورش‌امروز طی بخشنامه‌ای‌به ادارات‌آموزش و پرورش نواحی ابلاغ کردپیش از پایان‌هر ماه‌بایدلیست‌پرداخت حق‌التدریس معلمان و دبیران تنظیم‌وآماده پرداخت بشد تا آخر هر ماه به آنان پرداخت شود.

کارکنان برنامه تغذیه رایگان اضافه کار دریافت می کنند

آئین‌نامه نحوه مصرف اعتبار برنامه بهبود تغذیه رایگان دانش آموزان که‌از سوی‌وزارت آموزش و پرورش و موافقت وزارت امور اقتصادی و دارائی تنظیم شده است‌در جلسه‌دیروز هیات وزیران بتصویب رسید.

این طرح که باانضمام ۲۱ ماده‌وچند تبصره تدوین‌گردیده است ضمن‌توجیه‌وظایف‌مسئولان اجرای برنامه تغذیه رایگان به پاره‌ای از مسائل اساسی برای انجام صحیح این آئین‌نامه نیز صراحت دارد. مواد برگزیده آئین‌نامه جدیدباین شرح‌است:

● کمیته تغذیه هراستان سهم اعتبار سالانه تغذیه دانش آموزان هریك از شهرستانهای وابسته و در موارد لازم‌بخش‌های مربوط را با توجه به‌تعداددانش آموزان مشمول تغذیه هراستان با صدور درخواست ذیحساب وزارت آموزش و پرورش‌وسیله خزانه‌داری کل به‌حساب‌مخصوصی که در هر استان باین منظور بوجود آمده است ارسال می ـ دارد.

● اعتباربهبودتغذیه‌هراستان دو ماه‌قبل‌ازآغاز سال‌تحصیلی در حدود اعتبارات تخصصی‌داده شده برای مدت ۳ ماه حواله میشود.

● پرداخت اضافه کار به کارکنانی که علاوه بروظایف محوله خارج از ساعات اداری‌و یادر ایام تعطیل در اجرای‌برنامه تغذیه رایگان عملا انجام وظیفه می‌کنند با تشخیص استاندارو با رعایت ضوابط مربوطه‌اضافه کار از محل اعتبارات بلامانع است. اضافه کار یادشده به ماخذ ۵ر۱ ریال از سهم تغذیه روزانه هر دانش آموز تامین و پرداخت خواهد شد.

برگزاری کنفرانس روسای دانشگاه ها

پیش از ظهر امروزآقای پروفسور «آیتکن» رئیس انجمن بین‌المللی دانشگاه‌ها که بدعوت دانشگاه تهران برای بازدید از پیشرفتهای دانشگاهی کشور به ایران آمده است با دکتر معتمدی رئیس دانشگاه‌تهران ملاقات کرد. در این دیدار درمورد پیشرفت‌های پژوهشی و آموزشی دانشگاهی‌درایران وهمچنین راجع به‌برگزاری کنفرانس روسای‌دانشگاه‌ها که در سال ۱۹۸۰ در تهران برگزار خواهد شدمذاکراتی بعمل آمد.

مامورین نوشتن قبض جریمه و ضبط گواهینامه،به خیابانها امدند

روابط راهنمایی ورانندگی باراننده‌گان دوباره «شکرآب» می‌شود؟

تقریبا سه ماه پس از اشتی کنان سازمان ترافیک پایتخت با رانندگان تهرانی، اینک بار دیگر این دو در استانه قهر و لجاجت مجددی قرار گرفته‌اند. حضور دختران جریمه بگیر در خیابانها، و بویژه مامورین زن اجرائیات که در این سه ماه کمتر کسی انها را دیده بود، خبر از تجدید روش دستگاه اجرائی ترافیک پایتخت میدهد. تهرانیها، چنان مامورین جریمه کن و اجرائیات راهنمائی و رانندگی را فراموش کرده بودند که دیدن مجدد انها در دو سه روز اخیر انهم در حال نوشتن برگ جریمه و ضبط گواهینامه، سخت به خرشان انداخت.

ظهور مجدد این ماموران چه مفهومی می تواند داشته باشد؟ آیا عصر خوش رفتاری و مردم داری مسئولین جدید ترافیک پایتخت پایان یافته است؟ آنهم کمتر از سه ماه پس از آنکه شهردار، و بدنبال او رئیس جدید راهنمائی و رانندگی وعده دادند که در امر ترافیک روشی مردمی در پیش خواهند گرفت و سیاست جلب مشارکت مردم را جایگزین روش بگیروببند خواهند کرد.

کمتر از ۳ ماه قبل ـ غروب روز ۲۴ شهریور ـ جواد شهرستانی که تازه شهرداری پایتخت را تحویل گرفته بود، در اجتماعی از نمایندگان وسائل ارتباط جمعی اعلام کرد با شدت عمل در امر ترافیک موافق نیست و حتی ان را مضربحال نظام امد و شد در پایتخت شلوغ میداند، زیرا سخت گیری بیش از حد با مردمی که جای متوقف کردن اتومبیل ندارند و اعصابشان در گیرودار شلوغی خیابانها فرسوده و اسیب پذیر شده است، جز آنکه عناد انان را با ترافیک و مامور ترافیک برانگیزد، ثمری دیگر ندارد.

چند روز پس از این دیدار شهردار با نمایندگان وسائل ارتباط جمعی، رئیس جدیدی راهنمائی و رانندگی پایتخت گمارده شد و او نیز اجرای برنامه هائی را به تهرانیها وعده داد که تایید نظریات و عقاید شهردار بود.

موضوع عجیب برای تهرانیهایی که بوعده شنیدن و عمل ندیدن عادت کرده‌اند، این بود که وعده های شهردار و رئیس راهنمائی و رانندگی در زمینه های مختلف مربوط به ترافیک یکی پس از دیگری، و با سرعتی کم نظیر، عملی شد. بدین ترتیب که ماموران هزاران تابلوی توقف ممنوع را برچیدند و فضای وسیعی برای پارک مجاز در اختیار تهرانیها قرار گرفت ـ قفل کردن ماشین ها متوقف شد ـ گروههای ضربت و دختران جریمه بگیر شهرداری چون قطره ابی به زمین فرو رفتند ـ رفتار ماموران راهنمائی و رانندگی با مردم دگرگون شد ـ

۲۵ درصد رانندگان تهرانی با ارتکاب ۱۱ تخلف عمده،عامل اصلی اشفتگی ترافیک هستند

افسران از ضبط گواهینامه رانندگان منع شدند و...

ترافیک ارام اول مهر

مخلص کلام اینکه تهرانیهائی که به توسری خوری و بگیر و ببند در زمینه ترافیک عادت کرده بودند، تا چند روزی نمی توانستند تمامی واقعیت وضع جدید را باور کنند. اما وضع جدید واقعیت داشت و احتمالا به برکت همین وضع بود که برخلاف پیش‌بینی قبلی، ترافیک آغاز مهرماه نه تنها از سالهای قبل بحرانی تر نشد، بلکه حتی نسبت به روزهای قبل نیز سبک‌تر بود و مردم بی دغدغه، و بدون برخورد به راه بندان های اعصاب فرسا و وقت تلف کن، روزها و حتی هفته های اول مهر را پشت سر گذاشتند. شاید یک دلیل اسودگی ترافیک این بود که خیل عظیم ماموارنی که قبلا تنها وظیفه‌شان قفل کردن اتومبیلها، نوشتن قبض جریمه و ضبط گواهینامه رانندگان بود، به خیابانها و چهار راهها آمدند و دست اندر کار گشودن گره های ترافیک شدند.

روزهای خوشی بود که نوید از تخفیف بحران ترافیک میداد، اما افسوس که عمر این دوره کوتاه بود و ترافیک تحمل پذیر تهران جای خود را رفته رفته بهمان ترافیک غول اسا و دیوانه کننده قبل از تحولات اخیر داد.

در این دوره، پیشرفت مجدد بیماری ترافیک را می‌توان به پیشرفت بیماری سرطان تشبیه کرد. اوائل حمله‌ها کم ازار و گاه گاهی بود و سپس بتدریج متناوب شد و اوج گرفت، تا سرانجام در آغاز این هفته، و در روز بارانی شنبه، بحران بچنان اوجی رسید که یک تهرانی که صبح ساعت ۸ از اتوبان فرح زاد به راه افتاده بود، ساعت ۱۱ و ۳۰ دقیقه به پستخانه رسید، و در اوج همین بحران است که می‌بینیم بار دیگر سرو کله ماموران جریمه بگیر و اجرائیات در خیابانها پیدا شده است.

چه کسی باید چوب بخورد؟

ایا مدیران ترافیک تهران از روش مردمی خود پشیمان شده‌اند؟

این سئوال از آنجا بذهن خطور می کند که چندی قبل، و همزمان با اوج گرفتن بی‌نظمی ترافیک، رئیس راهنمائی و رانندگی عامل اصلی این خرابی مجدد را بی‌نظمی رانندگان تهرانی دانست و هشدار داد که اگر این وضع ادامه یابد به ماموران خود دستور سخت گیری دوباره خواهد داد.

از هر ادم منصفی در این مورد سئوال شود، نمی‌تواند به مسئولین راهنمائی و رانندگی تهران حق ندهد و از سهم بی‌نظمی و خودخواهی رانندگان تهرانی در خرابی ترافیک چشم بپوشد. ولی ایا همه رانندگان تهرانی بی‌نظم و خود خواهند؟

عکس‌هائی که در این صفحه از نظر می گذرد و حاصل چند ساعت گردش و مطالعه یک گزارشگر و یک خبرنگار عکاس روزنامه اطلاعات در خیابانهای مختلف پایتخت است، اثر سرپیچی رانندگان از مقررات راهنمائی و رانندگی را ر ترافیک پایتخت نشان میدهد. اما همین مطالعه چند ساعته ثابت کرده است بیست و حداکثر بیست و پنج در صد از رانندگان تهرانی مقررات راهنمائی را در حدی زیر پا می گذارند که اعمالشان ر ترافیک اثر سوء می گذارد.

عمده تخلفات اینان به گزارش گزارشگر ما نیز به این شرح است:

۱ ـ عبور از چراغ قرمز
۲ ـ سبقت غیر مجاز
۳ ـ تجاوز از خط ممتد میانه

آگاهان: مبارزه شدید باتخلف های درحال حرکت راه اصلی مبارزه با بی نظمی ترافیک است

خیابان و تجاوز به حریم سمت چپ که مخصوص حرکت وسائط نقلیه‌ای است که از سمت مقابل می‌ایند، و در نتیجه ایجاد راه بندان.

۴ ـ حرکت مارپیچی که ضمن کند کردن حرکت وسائط نقلیه، امکان برخورد اتومبیلها و ایجاد راه بندان را فوق العاده افزایش میدهد.

۵ ـ توقف دوبله ـ خصوصا در خیابانهای کم عرض.

۶ ـ عدم رعایت حق تقدم رانندگان وسائط نقلیه دیگر.

۷ ـ استفاده از نور بالا در شب

۸ ـ عدم استفاده از چراغ راهنما و گردش‌های ناگهانی.

۹ ـ توقف‌های کوتاه اما ؛ مجاز در حریم چهار راهها بمنظور خرید از طوافان (که در این شق اخیر چشم ماموران مسئول سازمانهای دیگر هم روشن!)

۱۰ ـ خودداری از کشیدن وسیله نقلیه به منتهی الیه سمت راست خیابان بهنگام وقوع تصادف‌های جزئی.

۱۱ ـ و بالاخره توقف‌های ناگهانی تاکسی‌ها برای سوار و پیاده کردن مسافر در همه جا.

۲۵ درصد از رانندگان تهرانی با ارتکاب ۱۱ تخلف کاملا قابل کنترل، عامل اصلی بی‌نظمی‌های ترافیک پایتخت هستند و با این وصف عادلانه است که اکثریت رانندگان تهرانی چوب بی‌نظمی و خود خواهی این اقلیت را بصورت تجدید سخت گیری راهنمائی و رانندگی بخورند؟

بعلاوه اگر بار دیگر گروههای دفترچه بدست راهنمائی و رانندگی به خیابانها بریزند و قسمت اعظم وقت خود را صرف چسباندن برگ جریمه به اتومبیل‌ها بکنند، مشکل حل میشود؟

چه باید کرد

در اینکه مسئولین جدید راهنمائی و رانندگی از هم اکنون قصد این کرده‌اند که همه وعده و وعیدهای خود را از یاد نبرند جای تردید است، اما اگر به این زودی تسلیم بحران‌هائی که ناشی از بی‌نظمی یک اقلیت راننده است بشوند، بعید نیست روزی برسد که یادشان برود با چه نیتی کار خود را آغاز کرده‌اند.

اما در عین حال این سئوال پیش می‌اید که برای مقابله با بی‌نظمی در ترافیک کنونی چه باید کرد؟

پیشنهاد تقریبا یکسان گروهی که در این زمینه مورد پرسش گزارشگران ما قرار گرفته‌اند این است!

بجای تجدید روش‌های گذشته، نظیر جریمه کردن‌های مکرر ـ ضبط گواهینامه ـ سردواندن مردم در دادگاهها و

راننده بی مبالات اتومبیل خود را درخیابان باریک دوبله پارک کردن و بدنبال کار خویش رفته است

دوایر اجرائیات ـ ماموران راهنمائی و رانندگی بصورت گروههای ده ـ دوازده نفری، در طول خیابانهای حساس ـ بویژه در ساعات شلوغ روز مستقر شوند و با تخلفات در حال حرکتی که خودشان بهتر از هر کس می‌دانند عامل اصلی بی نظمی ترافیک و کندی است، با شدت تمام مبارزه کنند. اینان بعلاوه توصیه کرده‌اند، همانقدر که ماموران در مورد توقف ممنوع آسان می‌گیرند، با توقف در حریم چهار راهها با شدت و بی‌رحمی مبارزه کنند.

گروه ضربت برای جریمه کردن بازگشت

پائیز ۳۶

شیک تر از هر پائیزی

با کلکسیون انتخابی کورش

کورش خیابان پهلوی
کورش میدان شهناز
کورش خیابان فرح آباد
کورش خیابان قصرالدشت
کورش میدان خراسان
کورش خیابان شیر وخورشید
کورش خیابان مولوی
کورش بیست متری جوادیه

کورش درخدمت شماست

از امشب درسینماهای

سیلورسیتی ادئون

شما با دیدن این فیلم کمدی سکسی پی به نکات زیر خواهید بود:
۱ ـ دختران امروزی ـ سکسی
۲ ـ دختران امروزی ـ بلا وناقلا
۳ ـ دختران امروزی ـ شیطان
۴ ـ دختران امروزی ـ خطرناک درعشق
۵ ـ دختران امروزی ـ فداکار
۶ ـ دختران امروزی ـ با اراده

دختران امروزی

... وخلاصه دختران امروزی با حقه‌های فراوان وبرگ برنده زیبائی ودلربائی که در دست دارند بدنبال مرد زندگی خود میگردند ولی...

قابل توجه

خریداران کامیون.تریلر.مقاطعه‌کاران

انواع ولوو. مرسدس بنز و تریلر
VOLVO- BENZ- CRANE, FRUEHAUF

تعدادی کامیونهای باری و کمپرسی ولوو بنز و تریلرهای کفی چادردار کمپرسی محوربلند مونتاژخارج با شرایط سهل بطور نقد و اقساط طویل‌المدت بهر تعداد و یا کلاً برای فروش و تحویل فوری دراختیار میباشد. خریداران برای کسب اطلاعات بیشتر و بازدید شاسی‌ها و کامیونها و تریلرها میتوانند با تلفنهای ۶۸۶۴۴۴ و ۸۲۹۱۳۹ و ۳۵۰۴۱۴ تماس حاصل نموده و یا در محل شهرک غرب تهران واقع در غرب پارک‌وی ساختمان‌های بیمه. ادارات مرکزی شهرک و یا خیابان خاوران ایستگاه آقارضا نمایشگاه خاوران مراجعه فرمایند.

اطلاعات
بنیانگذار: شادروان عباس مسعودی
صاحب امتیاز و مدیر: فرهاد مسعودی
سردبیر: حسین بنی احمد
سال پنجاه و دوم
محل اداره: خیابان خیام. ساختمان اطلاعات
تلکس ۲۱۲۳۳۶ ـ تلگرافی: اطلاعات: تهران.
تلفن ۳۲۸۱

سخن روز

آماده باش در فرودگاهها

درفرودگاههای ایران یک رشته تدابیر شدید امنیتی برای مقابله باتروریسم و هواپیما ربایی به موقع اجراء گذارده شده است. ماموران فرودگاهها موظف شده‌اند رفت و آمد مسافران را با دقت کنترل کنند و هر عامل مشکوکی را مورد بازرسی و بازبینی دقیق قرار دهند تامجال رخنه کردن تروریستها به هواپیماها باقی نماند. همزمان، اعلام شده است که ایران به هیچ عنوان اجازه ورود هواپیماهای ربوده شده را به حریم هوایی و یا فرودآمدن آنها درفرودگاههای کشور نمیدهد. حتی درصورت لزوم نیروی هوایی شاهنشاهی برای بیرون راندن هواپیماهای مسروقه از فضای ایران وارد عمل خواهد شد.

میدانید که بعداز حادثه ربودن هواپیمای مسافربری «لوفت هانزا» و حمله غافلگیرانه کماندوهای المانی به رباینـدگان، یک گروه تروریستی تهدید کرده است سه هواپیمای مسافربری المان را به تلافی ناکامی درحادثه مزبور و کشته شدن دوتن از رباینـدگان منفجر خواهد کرد. علاوه براین، هواپیما ربایی بطوری رایج و عادی شده است که فرودگاههای جهانی هرلحظه انتظار دارند پیامی حاکی از ربوده شدن یک هواپیما و اسارت مسافران و کارکنان آن را دراوج آسمان دریافت دارند. بنابراین یک لحظه هم نمیتوان از چنین پیشامدی غافل بود.

اکنون همه کشورهای جهان برضرورت یک مبارزه شدید و همگانی با راهزنی هوایی صحه نهاده‌اند و حتی رژیم هایی که از ماجراجویی بدشان نمی‌آید و درمواردی هواپیما ربایان را مورد حمایت قرار داده‌اند در تقبیح این عمل بامسایرین همصدا و همراه شده‌اند. دلیلش هم روشن است: تروریسم مرز و حدی برای خود نمی شناسد و به آتشی میماند که وقتی درگرفت خشک و تر را میسوزاند. قطعنامه یی که همین هفته از تصویب سازمان ملل متحد گذشت دال بریکپارچگی و وحدت نظر مردم گیتی است دراباراز انزجار نسبت به راهزنی هوایی و خطری که از این رهگذر جان مسافران بیگناه را تهدید میکند. بعلاوه، با این مصوبه اکنون مبارزه با تروریسم هوایی صورت یک تعهد بین‌المللی را پیدا کرده است که کشورهای جهان هرکدام بسهم خود باید درانجام آن بکوشند.

دراین مبارزه، شاید هیچ اقدامی موثرتر از مراقبت های قبل از پرواز و اقدامات امنیتی درمحوطه فرودگاهها نباشد. برای اینکه وقتی هواپیما از روی زمین برخاست هرکس میتواند حتی با استفاده از یک اسلحه غیرواقعی کنترل هواپیما را به دست گیرد و تهدید های خود را بموقع عمل دراورد. از آن پس با اقدامات عادی کمتر ممکن است حریف تروریستها شد و اقدامات فوق‌العاده نیز مستلزم قبول «ریسک» و تن دادن به خطرات جدی خواهد بود.

۹ میلیارد ریال سود را باور کنیم یا آه و ناله شرکتهای بیمه را

محمد حیدری

مدیرعامل شرکت بیمه ایران در سالروز بیمه در ایران ـ ۱۵ آبان ـ خبر از تشکیل شرکتی داد باعنوان «شرکت پیشگیری مخاطرات» وبا هدف فراهم آوردن وسائل و امکاناتی درجهت جلوگیری از سوانحی نظیر آتش سوزی و انفجار و خرابی در موسسات و تاسیساتی که طرف قرارداد شرکت‌های بیمه هستند. ظاهرا هدف این است که شرکت‌های بیمه با مشارکت یکدیگر امکانات ، ابزار و پرسنلی فراهم کنند که به آنها امکان بدهد تاسیسات بیمه شده را مورد بازرسی های مداوم قرار دهند وبا ازبین بردن عوامل حادثه ساز و خرابی آفرین، امکان بروز حوادثی نظیر آخرین آتش سوزی بازار تهران رابه حداقل برسانند.

بنظر می رسد شرکت‌های بیمه این گام را درجهت منافع خود برمی دارند و هدفشان این است تابا کمتر کردن میزان خسارات ناشی از حریق، خرابی و امثالهم ، میزان پرداخت خسارت به خسارت دیدگان را کمتر کنند، اما اگر از یاد نبریم اموالی که در آتش خاکستر میشود ویا ضمن حمل و نقل ازبین میرود، بهرحال سرمایه این کشور است وهرچه کمتر بسوزد وازبین برود، نفع همگان در آن است، ناگزیر به اذعان این مطلب خواهیم شد که درطرح شرکت‌های بیمه صرفنظر از منافع شخصی، رگه‌ای از منفعت خواهی ملی نیز هست.

اهمیت تشکیل چنین شرکتی زمانی معلوم میشود که بیلان میلیاردها ریال خساراتی را که بواسطه آتش سوزی و دیگر حوادث، طی سالهای اخیر به کشور وارد آمده بررسی کنیم و دستگیرمان شود که اکثر این رویدادها، ناشی از سهل انگاری، و پنبه را کنار آتش انبار کردن بوده است.

میتوان گفت وسائل ارتباط جمعی نیز در بوجود آمدن فکر تشکیل شرکت پیشگیری از مخاطرات نیز سهمی دارند. زیرا هربار که انباری، اسکله‌ای یاکامیونی آتش گرفت ودچار حادثه‌ای شد، این وسائل ارتباط جمعی بودند که بررسی کردند و نشان دادند که عامل اصلی بیشتر این حوادث، غیرفنی بودن انبارها، اسکله‌ها، خرابی سیم کشی‌ها، نقص سردخانه‌ها، و فقدان مدیریت لازم برای اداره کارخانه، انبار و اسکله بوده است وبنابراین جادارد، حالا هم وسائل ارتباط جمعی شرکت های بیمه رادر عملی کردن فکرشان تشویق کنند.

ضرب المثلی است که می گوید: «عیش گفتی، حسنش را نیز بگو» من در زمینه کار شرکت های بیمه اول حسن‌ها را تعریف کردم و حالا چند مورد از معایب کار شرکتهای بیمه را یادآور می شوم

اگر خاطرتان باشد، دو هفته قبل مسئولان شرکت های بیمه زمزمه سرداده‌اند که ثابت ماندن نرخ حق بیمه بدنه اتومبیل در سالهای اخیر آنهارا ناگزیر از تحمل زیانی چنان هنگفت کرده است که اینک ناگزیر از افزایش نرخ این بیمه هستند: آنهم تاسیسددرصد. این ادعا بحدی غیرمترقبه بود که اگاهان به مسائل بیمه را هاج وواج کرد و حتی عده ای را واداشت که درصحت این ادعاها شک کنند و دست آخر هم یک نماینده مجلس شورای ملی دولت را از این بابت مورد سئوال قرار داد.

وقتی کار به اینجا کشید، یک مقام بیمه مرکزی ناگزیر به مداخله شد و افزایش نرخ بیمه بدنه اتومبیل راتاسیسددرصد تکذیب کرد، امابلافاصله بعد ازاین تکذیب تلویحا حق را بجانب شرکت های بیمه داد و وعده کرد مسئله افزایش نرخ بیمه در مراجع مسئول مطرح خواهد شد و درصد قانونی آن رسما باطلاع همگان خواهد رسید!

دوسه روز بعداز این ماجراها بود که مدیرعامل شرکت بیمه ایران در مصاحبه با نمایندگان وسائل ارتباط جمعی اعلام کرد این شرکت در ازای دریافت ۱۵ میلیارد ریال حق بیمه فقط ۵/۲ میلیارد ریال خسارت پرداخت کرده است.

اگر سود حاصل از سایر عملیات انتفاعی شرکت سهامی بیمه ایران راکه ناشی از سرمایه گذاری‌های هنگفت آن در امور و زمینه های دیگر است نادیده بگیریم واگر فرض بگیریم که این شرکت درسال مورد گزارش مدیرعامل آن، ۸۰۰ میلیون ریال هم هزینه پرسنلی ـ اداری و غیره داشته به این نتیجه میرسیم که سود خالص آن درطی یک سال ۹ میلیارد ریال بوده است. یعنی از ۱۵ میلیارد ریال دریافتی از مردم ۹ میلیارد ریال سود خالص نصیب شرکت سهامی بیمه شده است.

و این تازه رقم سود یک شرکت بیمه دولتی است که حرص و از بخش خصوصی بر آن حاکم نیست و از حق نباید گذشت که در پرداخت خسارت به مردم ـ از خسارت بیمه شخص ثالث گرفته تا خسارات چند میلیونی حوادث بزرگ ـ کمتر خون به جگر مردم می کند و بیشتر از دیگران انصاف بخرج میدهد.

آیا معنی زیان دادن این است؟

من قبول می کنم که این امکان هست که واقعا مبلغ حق بیمه بدنه اتومبیل برای شرکت های بیمه مقرون به صرفه نباشد اما بلافاصله این سئوال هم مطرح میشود با وجود ضرر دادن در این مورد، شرکت های بیمه در سایر رشته‌ها چه حق بیمه‌ای دارند که در پایان سال چنین سودهای هنگفتی در صندوقشان باقی میماند؟

در ضمن ازیاد نمی بریم که پرداختن به بیمه برای شرکت های بیمه نوعی قمار است که باخت ندارد اما در صد سود آن بسته به پیش آمد وقایع، متغیر است. اما خوشبختانه در اینجا گویا همیشه تغییر در جهت و منفعت شرکت های بیمه بوده است، و این را از بیلان های سالیانه آنها که همواره از رشدی حیرت انگیز برخوردار بوده است می توان درک کرد. اتفاقا همین رشد در آدمی این تردید را بوجود می آورد که نکند پائین بودن سود حاصل از بیمه بدنه اتومبیل در مقایسه بادر آمدهای هنگفت حاصل از سایر انواع بیمه‌ها، عامل اصلی بلندشدن زمزمه افزایش نرخ بیمه بدنه اتومبیل است نه ضرر دادن شرکت های بیمه. والبته رد این شک بیلانی است که انشاءالله شرکت های بیمه منتشر خواهند کرد تا ثابت شود من و دیگران در تردید خود محق نیستیم. البته امیدوارم شرکت های بیمه مدارکی هم ارائه دهند که ثابت شود بهنگام پرداخت خسارات مربوط به بیمه شخص ثالث و بیمه بدنه اتومبیل موش دوانی نمی کنند و جان مردم را به لبشان نمی رسانند.

من نمیدانم کسانی که برای دریافت حق بیمه شخص ثالث و یا بیمه بدنه اتومبیل ناگزیر از مراجعه به شرکت های بیمه شده‌اند چه کشیده‌اند وچه خاطرات خوش، یا ناخوشی دارند، اما خودم یک موردرا تجربه کرده‌ام و بخاطر پیشرفت صنعت بیمه کشور امیدوارم که این یک مورد واقعا استثنا و ناشی از بد شانسی یک آشنای شهرستانی من باشد.

یکی از آشنایان من شب چهارم شهریور گذشته در تهران تصادف کرد. با آنکه خودش از کارگزاران یکی از شرکت های بیمه در یکی از شهرهاست، نزدیک به دو ماه دوندگی کرد. نزدیک به سه هزار تومان کرایه تاکسی برای رفت و آمد خودش برای تاکسی بار جهت پیدا کردن و خرید و حمل ونقل وسائل یدکی اتومبیلش پرداخت و مبلغ غیر قابل بر آوردی هم بخاطر دور ماندن از کسب و کارش متضرر شد تا دست آخر توانست اندکی بیشتر از ده هزار تومان خسارت بگیرد. و البته باید توضیح بدهم اتومبیل آشنای من نزد شرکتی بیمه بود که خود نمایندگیش را هم داشت!!

در بالا نوشتم که بخاطر پیشرفت صنعت بیمه مملکت آرزو دارم موردی که فوقا نوشتم یک مورد منحصر بفرد باشد. اما همین حالا یک مورد دیگر بخاطرم رسید که دست کمی از اولی ندارد: شما اگر بخواهید از یک کارخانه داخلی اتومبیل بخرید، علاوه بر قبول همه شرایط یک جانبه این کارخانه مجبور به اطاعت از یک شرط دیگر هم هستید و آن این است که مبلغ حق بیمه شخص ثالث یک سال اتومبیل را همراه سایر وجوه مربوط به خرید آن (مالیات شماره گذاری ـ عوارض سالانه و غیره) یکجا بپردازید و اتومبیلتان راحتی اگر اکراه هم داشته باشید نزدیک شرکت بیمه بخصوص بیمه شخص ثالث کنید.

آیا این اعمال ضوابطی یک جانبه از سوی یک شرکت بیمه و یک کارخانه اتومبیل سازی به مردم نیست؟ و آیا این رابطه را نمی توان نقض آشکار حقوق مصرف کننده و بیمه گزار خواند؟

چند نکته درباب آموزش زبان خارجی

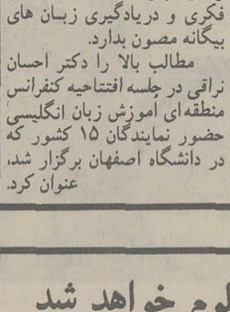
دکتر احسان نراقی

زبان خارجی را ما بعنوان وسیله ارتباطی با جهان خارج به فرزندان خود می آموزیم نه بعنوان زبان ملی و فرهنگی. ما باید بنحوی زبان خارجی را در مدارس تدریس کنیم که بکلی با آنچه که در کشورهای خارجی مرسوم است متفاوت باشد زیرا زبان اصلی ما زبان فارسی است و زبان خارجی بعنوان زبان دوم است. هنوز متاسفانه روش آموزش زبان خارجی ادامه سیاست فرهنگی استعماری گذشته انگلستان و فرانسه است مثلا در هندوستان زبان انگلیسی را آنچنان تدریس میکردند که در انگلستان یا در الجزایر فرانسوی ها به کودکان الجزایری زبان فرانسه را با همان شیوه تدریس میکردند که به کودکان پاریسی در نتیجه این افراد از فرهنگ ملی خودشان جدا میشدند. ما امروز در مقابل یک وضع افراط و تفریط قرار داریم. بیش از ۹۰ درصد دانش آموزان در مدارس متوسطه با اینکه هفته‌ای چهار ساعت زبان خارجی می آموزند ولی عملا پس از ۶ سال از عهده یک مکالمه عادی بر نمی آیند و باین ترتیب وقت آنها را به هدر میدهیم سوم انکه عده قلیلی از خانواده های مرفه فرزندان خود را از سنین کودکستانی بمدارس خارجی میفرستند که در این مدارس زبان خارجی حالت زبان اول را دارد و این امر موجب میشود که یک نوع گسستگی فرهنگی و روانی برای ارتباط با فرهنگ خانوادی و بومی و ملی این کودکان بوجود آید، زیرا آموزش سالهای اول کودکی یعنی آموزش مفاهیم و موضوعاتی که کودک بطور طبیعی در محیط خانوادگی می آموزد. پس اگر بریدگی بین آموزش مدرسه و محیط فرهنگی و تربیتی خانواده بوجود آید کودکان دچار یک نوع تزلزل شخصیت میشوند و عملا به عمق مفاهیمی که در دو زبان یکی در خانه و یکی در مدرسه می آموزند پی نمیبرند. بهمین جهت یونسکو و متخصصانی که در قسمت آموزش زبان دوم تحقیق کرده‌اند باین نتیجه رسیده‌اند که کودکان تا سن هشت نه سالگی باید حتما آموزش کامل بزبان مادری ببینند و از آن پس بتدریج به زبان های بیگانه آشنائی پیدا کنند. از این کنفرانس انتظار میرود که با توجه به نیازهای ما روش هائی بدست دهد که هم آموختن زبان را عملا میسر سازد و هم کودکان ما را از دچار شدن به تضادهای فکری و دریادگیری زبان های بیگانه مصون بدارد.

مطالب بالا را دکتر احسان نراقی در جلسه افتتاحیه کنفرانس منطقه‌ای آموزش زبان انگلیسی حضور نمایندگان ۱۵ کشور که در دانشگاه اصفهان برگزار شد، عنوان کرد.

نتیجه بزودی معلوم خواهد شد

سابق بر این برخی از سازمانها پس از انجام کابل کشی یا لوله کشی محل کنده شده و گودال حاصله از اقدامات خود را به همان وضع رها میکردند، لکن گویا این متد کهنه شده وروش ناخوشایند تری جایش را گرفته است، چون مدت بیست روز است که بیل وکلنگ بدستان سازمان برق منطقه ئی، قسمتی از ابتدای خیابان گیشا (صلح) را کنده وبدون اینکه کابلی بکشند یا اقدامی انجام دهند، این خندق بلا را که تصادفا مجاور یک کلینیک ویک داروخانه ایجاد شده، بحال خود رها کرده ورفته اند، در نتیجه علاوه براختلالی که در ترافیک ایجاد گردیده اغلب اتفاق می‌افتد، که اتومبیلهای حامل بیمار وغیره که ناگزیر به توقف در آن حول وحوش هستند، داخل گودال می‌افتند وکودکان نیز موقع عبور از این نقطه مصون از خطر نیستند، حال مسئولان سازمان از اینوضع آگاه هستند، یا نه، مسلما نتیجه بزودی معلوم خواهد شد...

مهندس منوچهر نیک نیا

افکار یک پادشاه

نوشته: ر ـ ک ـ کارانجیا ۱۴۵

مشارکت بین المللی جهان در سال ۲۰۰۰ میلادی

بهرحال ازان دوران درسی گرفتم که چون جای زخم سوختگی برجسم وجانم باقی‌مانده است طبیعی است که هم اکنون ولیعهد ازهمه گونه آموزش لازم برای کشورداری بهره‌مند می شود. اما همانطور که قبلا تذکر دادم درحالیکه اوباید دارای دانش وانضباط لازم برای اداره شاهنشاهی ایران باشد، می خواهم درعین حال نقش خودرا به روش خود ایفا کند ودرپاسخ به شرایط زمان خودش تصمیم بگیرد.

تاانجا که بمن مربوط می شود، درنظر دارم تاده ویا پانزده سال دیگر بعنوان شاهنشاه ایران خدمت کنم یعنی تاپایان برنامه های بنیادی عمرانی زمام امور را دردست داشته باشم. ازان پس می خواهم زمام امور را بدست ولیعهد بسپارم وخودم ازدور مراقب شرایط باشم وهرگاه نیاز به راهنمائی ویا کمک دارد دراختیارش باشم. اما دلم می خواهد درزمان حیات من برتخت نشیند تاازطوفانها وگردبادهائی که من درچندسال نخستین سلطنتم دیدم مصون بماند.

سئوال: مردم علاقمندند درمورد اخرین وصیت شاهنشاه چیزی بدانند. فکر میکنم شاهنشاه چنین مدرکی را تنظیم کرده باشند؟

جواب: بله، دوسال پیش وصیت خودرا تکمیل نمودم وبدولت سپردم. دروصیتم براهمیت ادامه شاهنشاهی وهم چنین تشکیلات نظامی و سیاسی که من پایه ریزی کرده‌ام، تاکید ورزیدم. بنیان گذاری سلسله پهلوی ورسیدن ایران به مرحله‌ای ازقدرت که بحساب آید مرهون داشتن این تشکیلات حکومتی نوبنیاد است. من ایمان راسخ دارم که پیشرفت ورفاه ایران وابسته به ادامه وبقای نظام کنونی است. این هشدار را ازراه احتیاط بروی کاغذ می آورم تااگر بفرض اتفاقی برای من بیفتد قبل ازاینکه ولیعهد بسن پذیرش تاج شاهنشاهی یعنی ۲۰ سالگی رسیده باشد، راه چاره مشخص باشد. برای هردوران انتقالی لازم دستور های مشخص باقی گذاشته‌ام تاشهبانو باستناد آنها به تدبیر امور بپردازد. سخن کوتاه، روش راندن کارهربخشی ازدولت را به روشنی مشخص کرده‌ام زیرا می خواهم بقای ارزنده ترین وپرارج ترین میراث ایران را تضمین کنم.

سئوال: انتظار دارید جانشینان شما با امانت کامل بوصیت شما عمل کنند؟

جواب: امیدوارم چنین باشد.

سئوال: حداقل اصول بنیادی را باید رعایت کنند؟

جواب: واضح است. لازم است که دربرابر تحولات جدید موضع گیریهای نوینی بکنند اما مبانی سیاست مابابد حفظ شود.

سئوال: ایران هم اکنون (۲۵۳۵) مشغول بزرگداشت پنجاهمین سال سلطنت سلسله پهلوی است. درمورد این رویداد بزرگ چه می گوئید؟

جواب: تاریخ ایران پرازفراز ونشیب است. یک لحظه تصور بکنید که ایران قبل ازاینکه پدرم کشور را دوباره متحد ساخت وپادشاه شد، چه وضعی داشت. ودوباره پس از کناره گیری پدرم، مادچار رخوت شدیم، هرج ومرج گریبانگیر مملکت شد، کشور به لبه پرتگاه رسید، ونیروهای مخرب باردیگر سروگردن زشتشان را نشان دادند وبا کمک ملایان، روحانی نماها، سران قبایل وقدرتهای بیگانه بجولان پرداختند. پس از آن تجدید حیات معجزه‌آسایی که امروز می بینید رخ داد.

سئوال: تقریبا تولدی دیگر بود، خود رستاخیزی است؟

جواب: به همین دلیل نام حزب جدید ملی ایران را رستاخیز گذارده‌ام.

سئوال: پس جشنهای بزرگداشت پنجاهمین سال سلطنت پهلوی برنمایاندن پیروزیهای سلسله پهلوی تاکید خواهد کرد.

جواب: درواقع جشن وسرور کم اهمیت ترین بخش این رویداد است. تصمیم گرفته‌ایم این سال را باجدیت به ارزیابی پیروزیهای سلسله پهلوی وسنجش پیشرفتی که دردوران حکومت کنونی صورت گرفته است، تخصیص دهیم. این کاررا به اقتضای فخرفروشی نمی کنیم بلکه می خواهیم راز عظمت دوباره ایران را دریابیم وارزش ونفع آن را برای نسلهای آینده بسنجیم.

سئوال: این کتاب که اینه روشنی ازذهن شهریاری انقلابی است ممکن است چیزی درحد یک شاهنامه جدید باشد که سرگذشت پرماجرای این سلسله را ازدهان نقش آفرین اصلی آن بازگو می کند.

جواب: مامنتهای کوشش خودرا برای حفظ سنتهای شاهنشاهی باستانی ایران، وتطبیق میراث پرشکوه آن با شرایط ونیازهای امروزی، کرده‌ایم، راز موفقیت انقلاب ماکه مردم ونظام شاهنشاهی هردو دران دست دارند، نیز همین است.

سئوال: چند سال پیش درتهران سمیناری راجع به وضع جهان سوم درسال دوهزار میلادی تشکیل گردید. ممکن است اندیشه های خودرا در این خصوص بیان دارید؟

جواب: بگذارید ارزوکنیم که درسال دو هزار میلادی یک دنیای درگیر مشارکت، ونه دچار مخالفت، وجود داشته باشد. اگر مابه تنش زدائی وهم زیستی معتقدباشیم، جزیک جهان نمی تواند وجود داشته باشد. روشن است که اگر باین هدف برسیم تنها مسئله‌ای که باقی می ماند همان تقسیم جهان به ملتهای توانگر وتنگ دست است. ودراین حالت تمام ملتهای جهان باید درراه افزایش سطح زندگی مردمی که امروز عقب مانده نامیده می شوند، بکوشند.

من حتی می گویم که عامل تبعیض نژادی که هم اکنون موجب ستیزه های بزرگی است، پس از افزایش سطح زندگی کشور های درحال توسعه مانند ایران وهند، ضعیف وبی اثر خواهد شد.

وظیفه جهان پیشرفته ازاینرو شتاب بخشیدن به عمران کشور های عقب مانده است. این روش سیاست جدیدی را برپایه صلح وهمکاری برخلاف سیاست قدیمی جنگ سردوویرانگری به صحنه می آورد. جهان درسال دوهزار میلادی باید یک دنیا باشد تاابناء بشردرچهار چوب یک مشارکت بین‌المللی، کنار هم زندگی کنند.

سئوال: امیدوارم زنده باشید و تعبیر این رویای شیرین را ببینید.

جواب: انشاءالله، بامیدخدا.

سئوال: بدین ترتیب به پایان مصاحبه های طولانی خود می رسیم ومن ازشاهنشاه بخاطر مراحم ملوکانه وپاسخگویی به تمام پرسشهایم، تشکر می کنم.

جواب: من هم ازشما متشکرم، خدا حافظ.

سئوال: خدانگهدار ویار شاهنشاه باشد.

پایان

مردم و تلفن

محمود معینی عراقی ـ وکیل دادگستری

تلفن در همه جای دنیا وسیله ساده ارتباط مردم است درعصر ماشین وترافیک یکی از ضرورت های زندگی شهری است. همین وسیله رایج که در همه جای دنیا یار شاطر است در کشور ما بوضعی در آمده است که جز ملال خاطر نیست. سالهای سال است که مردم عادت کرده اند ودیعه قابل توجهی بشرکت تلفن بدهند وگاهی بیش از پنج سال در نوبت بمانند تا تلفن آنها از راه برسد.

سال گذشته مقامات شرکت تلفن برخلاف سیاست عمومی کشور که مبارزه با تورم وگرانی کالاهاست یکباره ودیعه تلفن وقیمت نصب آنرا تا سه برابر افزایش دادند، عجیب آنکه مردم صبور وبردبار با ارامش وسکوت قیمت عطف بما سبق نیز شد وهر کس را در هر وضع شامل گردید، مردم صبور وبردبار با ارامش وسکوت این تحمیل طاقت فرسا را گردن گرفتند وبزودی بان خو کردند، ولی در هر حال افزایش قیمت تلفن بمعنای ایجاد تسهیلات بیشتر وافزایش تلفن یا افزایش کار ائی آن نبود، قیمت‌ها تا سیصد درصد بالا رفت بدون آنکه کار ائی وبازده کار شرکت مخابرات یک دهم درصد بهتر شود.

مقام های مربوطه که برای ندادن تلفن بصدها هزار متقاضی فرمول های رایج اداری را بخوبی خرج میکنند، خود شاهدند که هرروز صدها تلفن بقیمت سی تا پنجاه هزارتومان بمتقاضیان مستاصل فروخته میشوند وفلان پزشک، بیمارستان، وکیل، بازرگان یا هر ادم معمولی دیگر که نیازمند داشتن تلفن است اگر نمیتواند تلفنی را بقیمت ودیعه از شرکت بخرد ده برابر گرانتر در بازار سیاه آنرا میخرد که معلوم نیست این تلفن های بازار سیاه از کجا میایند؟ ودست چه کسانی در فروش این تلفن های بازار سیاه بازی میکند؟ باز تا اینجای مطلب حرفی نیست، شرکت تلفن از موجودی تلفنش بی خبر است، کامپیوترها هم چیزی نشان نمیدهند ولی هر روز صدها تلفن بقیمت های گزاف مبادله میشود ولی یکباره مقام های مربوطه در اطاقهای در بسته تصمیم میگیرند که نقل وانتقال تلفن را در شهر اجازه ندهند وهیچگونه سرویسی برای انتقال تلفن فراهم نکنند وتنها توضیحی که بمردم داده میشود این است که تصمیم بخاطر مبارزه با بازار سیاه تلفن است.

این روزها که مسافرت بکشورهای خارج تفریح اغلب مردم شده ومشاهده انواع سرویس هائی که مقام های عمومی کشورها در قبال مردم خود فراهم میکنند، توقع همشهریها را بدرست بالا برده است، این سئوال برای همه مطرح است که چرا تلفن در هیچ کجای دنیا مسئله نیست، کافی است شما به اداره تلفن آنها اطلاع دهید که برایتان تلفن بیاورند وروز بعد بدون ودیعه وبدون معطلی تلفن شما وصل میشود، کافی است شما از هر تلفن عمومی یا خصوصی شماره صفر را بگیرید بدون اینکه هیچگاه اشغال باشد ودر یک لحظه تلفنچی بهر کجای دنیا بخواهید شما را ارتباط میدهد، شما یکهزار شماره تلفن را میگیرید بدون اینکه یکبار شماره اشتباه بیافتد وبا اینکه در امر تلفن ما هر چه داریم از

بقیه در صفحه ۱۸

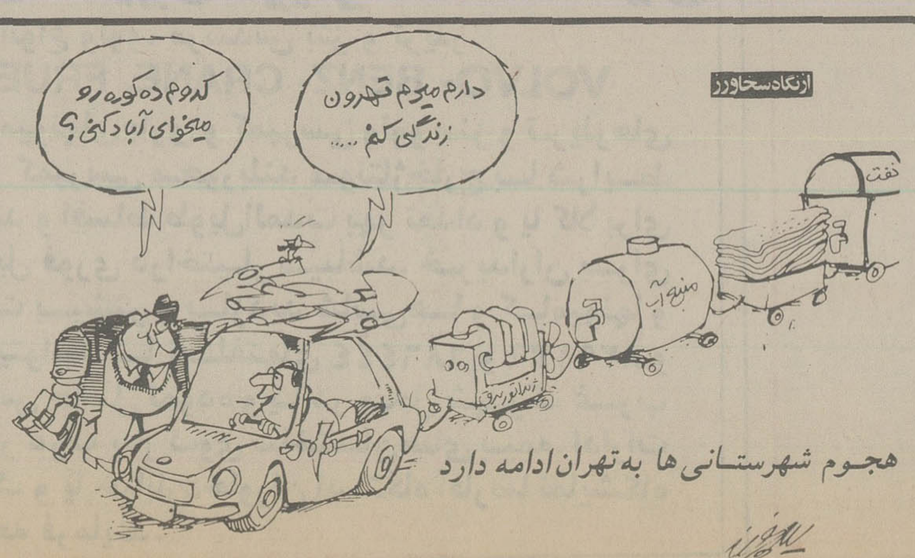

چهل سال قبل...

عضویت ۴ ایرانی در مجمع زبان عربی مصر

کشورهای ایران و مصر از دیرباز علاوه بر علائق تاریخی و مذهبی دارای روابط علمی و ادبی فراوان بوده. و همواره از آراء و افکار علماء و ادبای یکدیگر استفاده مینموده‌اند. اخیرا برای بسط و توسعه روابط علمی و ادبی فرهنگستان ایران با مجمع زبان عربی مصر چهار نفر از فرهنگستان ایرانی به کارمندی وابسته مجمع زبان عربی مصر و چهار نفر اعضای مجمع مزبور به کارمندی وابسته فرهنگستان ایران انتخاب شده‌اند. چهار نفر ایرانی عبارتند از:

جناب آقای اسمعیل مرآت کفیل وزارت فرهنگ. جناب آقای حسین سمیعی رئیس دربار شاهنشاهی و نایب فرهنگستان، آقای دکتر قاسم غنی و آقای رشید یاسمی

چهار نفر مصری: جناب آقای محمد حسین هیکل پاشا وزیر معارف مصر جناب آقای محمد رفعت پاشا رئیس مجمع زبان عربی مصر، جناب آقای دکتر منصور بیک فهمی رئیس کتابخانه ملی و عضو مجمع زبان عربی مصر، آقای علی بیک الجارم عضو مجمع زبان عربی مصر

مراجعت کرده‌اند.

تجارت و فلاحت

همدان ـ تجارت نسبت به ماه گذشته تفاوت زیادی ننموده زیرا تجارت قالی که عامل موثر رونق بازار است فعلا ساکت و کارخانه‌های قالی بافی هم از ابراز فعالیت خودداری مینمایند تا بهبودی در بازارهای خارجی مشاهده گردد. براثر رکورد بازار قالی و کتیرا نرخ تنزیل بین تجار عمده به ۱۲ در صد رسیده و مراجعات بازرگانان به بانکها خیلی کم شده است.

بروجرد ـ نظر به اینکه باقیمانده تریاک بفروش رسیده وضع بازار نسبتا بهتر ولی بواسطه جلوگیری بانک از اضافه خرید بروات تجار پول در بازار کم و نرخ تنزیل از ماههای گذشته بیشتر شده است.

خرم آباد ـ وضع فلاحت خوب و رضایت بخش میباشد. محصول گندم و جو را اداره تثبیت غله ببهای مقطوع از قرار هر ۳۰۰ کیلو گرم ۱۱۰ـ۱۱۵ـ۱۲۰ ریال و جو را ۹۰ ریال نقدا خریداری مینماید.

بندرعباس ـ بواسطه نبودن کالا بهای ان رو بترقی است بطوری که بهای چای که سابقا هر ۵۰۰ گرم ۱۶ ریال بوده در این اواخر به ۲۲ ریال رسیده است. بزازان بواسطه نبودن قماش از موقع استفاده کرده و بعضی از اقسام ان را به دو مقابل میفروشند.

گرگان ـ بهای روغن تنزل نموده و خرده فروشی هریک من ۲۷ ریال میباشد و خریدار زیاد است.

انفجار در معدن

از نوشهر خبرمیدهند: مقدار ۲ تن باروت که برای تهیه مقدمات آتش کردن تونل حمل شده بود آتش گرفته و در نتیجه کوه نیز منفجر و چند تن از کارگران معدن سنگ را مجروح و مقتول نموده است و «هواکتر» نام هلندی مهندس شرکت که درداخل تونل مشغول دادن دستورات بود. از بین رفته است. بوصول خبر فورا آقای یاور بهزادی رئیس شهربانی نوشهر باعده‌ای از مامورین به محل وقوع حادثه عزیمت نموده و اقدام فوری بخارج نمودن اجساد مقتولین و مجروحین شده و مجروحین را به بیمارستان شرکت هلندی که در خود معدن سینگ واقع است حمل و آقای دکتر خاچاطوریان و دکتر خاچاطوریان مشغول پانسمان مجروحین شده مقتولین را نیز به خاک سپردند.

در اثر گزارش شهربانی آقای دادبان نخست «مدعی‌العموم بدایت» بابل و آقای پاسیار ۲ احمد دانشپور رئیس شهربانی مازندران در محل وقوع حادثه حاضر و فعلا مشغول بازرسی قضایا میباشند و تاکنون علت حادثه معلوم نشده بعلت اینکه هوکواتر نام هلندی و کلیه کارگرانی که در تونل کار میکردند زیر خاک و سنگ مانده اند و هنوز نتوانسته‌اند اجساد آن‌ها را بیرون بیاورند. فعلا همه روزه باحضور آقای مهندس مهرانی رئیس اداره نظارت بندرسازی مشغول خاکبرداری هستند تاشاید بتوانند اجساد را خارج کنند. تعداد تلفات فعلا نامعلوم است.

نظارت گمرک

اهواز ـ آقای نوبان رئیس سابق گمرک خرمشهر بسمت ناظر امور گمرکی استان ششم تعیین و بطوری که اطلاع حاصل شده اداره ای بنام نظارت گمرک تأسیس خواهند نمود. آقای کامیاب هم بسمت ریاست گمرک خرمشهر منصوب ووارد شده اند.

گلهای رنگارنگ

گلهای ذیل که اخیرا بازحمات زیاد و سرمایه شخصی در کتابفروشی و چاپخانه اقبال خیابان ناصر خسرو چاپ و در دسترس عامه گذارده شده است اگرچه بیایه گلستان شیخ نمیرسد فاما از آنجائی که گفته اند هرگلی را بوئی است اینها هم چندان از رنگ و بوی عاری نیستند:

۱ ـ بوستان سعدی بتصحیح سید محمد رضا جلالی نائینی و مقدمه محیط طباطبائی ۸ ریال

۲ ـ دستورالوزراء تالیف خوندمیر باتصحیح سعید نفیسی ۳۰ ریال

۳ ـ شرح حال شیخ بهائی تالیف دانشمند محقق آقای سعید نفیسی ۷ ریال

۴ ـ پرتو اسلام تالیف یکعده از فضلای معاصر جلدین ۵۰ ریال

۵ ـ فارس و جنگ بین‌الملل تالیف رکن‌زاده ادمیت ۱۵ ریال

۶ ـ محاسن اصفهان تالیف ما فروخی ۱۵ ریال

۷ ـ یادداشتهای انوشیروان عادل تالیف رحیم‌زاده صفوی ۲/۵ ریال

۸ ـ سلحشور تالیف صنعتی‌زاده ۶ ریال

۹ ـ کف‌شناسی تالیف قاسم نیاهمدانی ۷ ریال

«نقل از اطلاعات ۱۷ آبان ۱۳۱۷»

خدا کند در غازیان باران نبارد!

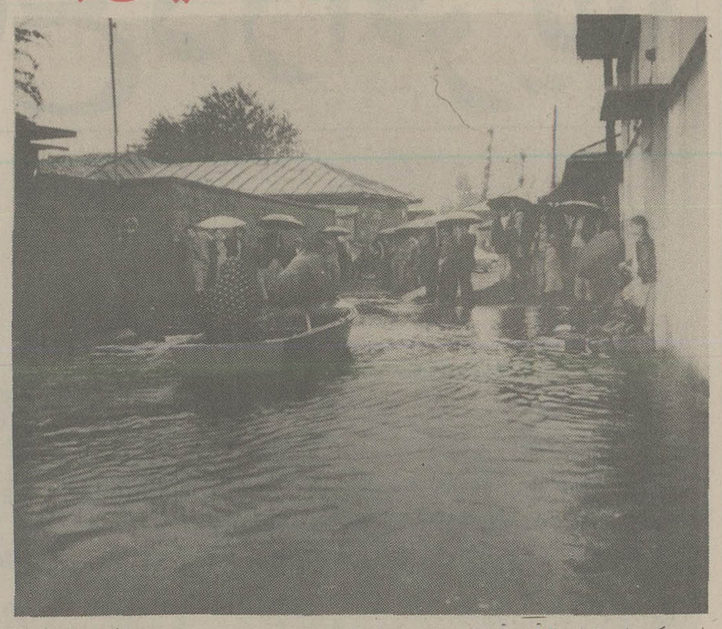

این عکس از جریان بالاآمدن آب فاضلاب غازیان برداشته شده است. دراین محله، قبل ازبارندگی، اتومبیل حرکت می کرد وحالا قایق....

حوادثی ساخته شده است. ازمجاری فاضلاب.

چندسال پیش عده‌ای ناشی آمدند وتحت سرپرستی عده‌ای ناشی تر ازخود، ظاهرا برای غازیان کانال فاضلاب ساختند. کنترل درساختمان این فاضلاب آنقدر ضعیف بود که کارگر، هرطور که دلش خواست، لوله های بتونی را کنار هم گذاشت وروبش خاک ریخت، حالا هربار که باران می بارد وسیلاب ازشیب شهر به منطقه غازیان می رسد، ازمحل تلاقی لوله های سیمانی، اب بیرون میزند و به خانه‌ها سرریز میکند.

چندروز پیش دربی یک بارندگی سنگین، وضع محله غازیان چنان شد که مردم ناگزیر شدند با قایق ازکوچه ها عبور کنند.

سرایت آب به خانه های مردم هزاران تومان خسارت به صاحبان خانه هاوارد کرد وبازخدا بدراتش نشانان را پیامرزد که با پمپ آب هارا ازخانه ها ومحله خارج کردند.

اینک این هشدار خیلی جدی، ضروری بنظر می رسد که تاقبل ازاغاز بارانهای سیل آسایی که بضرورت فصل درپیش است، هرچه زودتر اگوی محله وسیع وپرجمعیت غازیان را مرمت کنند و کم کاری گذشتگان را جبران نمایند وگرنه بازهم شاهد، بی خانمانی وزجر کشیدن مردم دراین محله خواهیم بود.

غازیان بندرپهلوی - صفر خدا ترس

مردم غازیان بندرپهلوی، شاید برخلاف دیگر مردم گیلان، ازریزش باران به وحشت افتاده اند. همینکه آسمان چهره درهم می کشد وابرتیره چهره خورشید را می پوشاند، مردم غازیان دست دعابسوی آسمان بلند می کنند وازخدا می خواهند، دستکم، محله انان را ازگزندباران که درلطافت طبعش خلاف نیست! درامان بدارد.

چراکه باریزش هرباران سیل به خانه هاشان راه می یابد واتاقها پرآب می شود. مردم مجبورند درچنین مواقعی درخانه های دیگر که کمی بلند تر ساخته شده وکم وبیش ازسیلاب مصون است، شب را به صبح وصبح را به شب برسانند. همین چندروزپیش بود که سیلاب خانه هارا گرفت. زن وبچه، سطل ودیگ وقابلمه بدست سیلاب را ازخانه خارج می کردند ولی باران سیل آسا انگونه شلاق می زد که سطل ودیگ، دیگر ازکار افتاده بود. چرا دریک منطقه باران خیز، اینگونه مردم باید ازریزش باران درهراس باشند؟

مساله اینست که آب درست ازهمانجایی به خانه هاراه می یابد که ظاهرا برای پیشگیری ازچنین

کوتاه شده ازمیان نامه‌ها

از اسفالت کوچه خبری نیست

در کوچه گمرک منشعب از میدان شوش دبستانی با نام صادقیه و با چهار صد دانش آموز وجود دارد. این کوچه معبر انواع و اقسام وسائط نقلیه است که در تابستان باعث گرد و خاک می شوند و در زمستان گل و لای را به سر و لباس عابران پیاده می پاشند. زیرا مسئولان شهر داری حاضر نیستند این کوچه را اسفالت کنند. اینک چون با اغاز سال تحصیلی و با بارانهای سیل آسای اخیر رفت و امد کودکان دبستانی غیر ممکن است، بخاطر چهار صد دانش آموز تقاضا دارم ترتیبی اتخاذ شود شهر داری ناحیه اسفالت این کوچه را به عنوان یک کار فوری در برنامه کار های خود بگذارد.

ناصر اسفندی

کارخانه مزاحم

ازخیابان سپه وارد خیابان استخر دست چپ کوچه اول، کوچه باریکی است که یک کارخانه اینه سازی و شیشه رنگ کنی در یک حیاط مخروبه از ساعت ۱ بعد از نصف شب تا صبح با مصرف مواد شیمیائی، شیشه گری میکند! که بوی مشمئز کننده دارو های شیمیائی ساکنین کوچه ازمایش را که ۱۰ متر بالاتر از کارخانه مزبور در ساختمانهای نو ساز چهار پنج طبقه سکونت دارند، در معرض ابتلا به بیماری های ناشی از استشمام بوی مواد شیمیائی قرار دارند. سه ماه پیش با مراجعه به مقامهای مسئول بازرسانی به محل اعزام شدند و از متصدی کارخانه تعهد گرفتند کارخانه را به نقطه دیگری منتقل کند، ولی این تعهد بیشتر از یک روز اثر نداشت و متصدی کارخانه کماکان مشغول کار است و اسباب زحمت مردم شده است.

محمد یگانی

پستچی ها التماس دعا دارند

ده سال پیش با داشتن مدرک سوم متوسطه بطور رسمی بسمت پستچی استخدام شده ایم این موضوع بماند که اگر عمله بودیم در این مدت طولانی معمار میشدیم! ولی حالا همانطور در این سمت باقی مانده‌ایم سال قبل با لطف مقامات مسئول در گروه ۴ شغلی قرار گرفتیم ولی از هیچگونه مزایا از قبیل «تسهیلات زندگی - خارج از مرکز - بدی آب و هوا و فوق العاده شغل» استفاده نمی کنیم و با اینکه در تمام روز های سال حتی ایام تعطیل ناگزیر از انجام وظیفه هستیم، معهذا فقط ۳۵۰ تومان فوق العاده داریم. با در خواستهای مکرری که کرده ایم فقط یک جواب داریم اینکه چون در رسته خدمات قرار دارید مزیا بشما تعلق نمیگیرد! چون خدمات مشاغلی از این دست بهیچوجه قابل مقایسه با کارکنان رسته خدمات نیست بنابر این جا دارد با تصویب آئین نامه خاصی برای پستچی ها مزایای ویژه‌ای در نظر گرفته شود.

بهشهر - غلامعلی نادرپور

نحوه بازنشسته کردن کارمندان عادلانه نیست

نظریات کارمندان دولت در مورد قانون استخدام

اقای بامداد حقیقی در مورد باز نشستگی کارمندان سالخورده ولی کم سابقه خدمت دولت معتقد است که، باید در لایحه نهائی قانون استخدام کشوری فکری اساسی وموثر برای انها بشود، زیرا قانون استخدام کشوری که هم اکنون مورد اجرا است کمتر از ۱۵ سال قبل بمرحله اجرا گذاشته شده است و در این قانون حداکثر سن برای ورود بخدمت ۴۰ سال در نظر گرفته شده است.

ولی کارمندانی که قبل از قانون استخدام فعلی (قبل از سال ۲۵۲۵) به استخدام دولت در امده اند ودر موقع استخدام بیش از ۴۰ سال داشته اند، در حال حاضر با وضع غیر عادلانه ای روبرو شده اند، بدین معنی که اگر سن انها به ۶۰ سال رسیده باشد وتقاضای بازنشستگی کنند فقط با ۱۵ سال سابقه خدمت ویا کمتر بازنشسته میشوند، اگر هم صبر کنند تا به ۶۵ سالگی برسند از مزایای کامل باز نشستگی برخوردار نخواهند شد، زیرا هرگز سابقه خدمت انها به ۳۵ وحتی به ۳۰ سال هم نمیرسد.

در حالیکه بر اساس مقررات فعلی قانون استخدام کشوری کارمندانی با داشتن ۲۰ سال سابقه خدمت با تمام حقوق باز نشسته میشوند، در صورتی که سن برخی از انها بیش از ۳۸ سال هم نمی‌باشد، ودر این شرایط ایا صحیح است که کارمند دیگری با داشتن سن بیش از ۶۰ سال وسابقه خدمتی مثلا معادل ۱۹ سال فقط از نوزده سی ام حقوق بازنشستگی برخوردار شود. بهمین علت پیشنهاد میشود ماده جدیدی در قانون استخدام گنجانده شود، تا کارمندانی که به سن ۶۰ سال میرسند اگر تقاضای بازنشستگی بنمایند بدون توجه به سوابق خدمت انها با حقوق کامل بازنشسته شوند، با توجه به اینکه این اشخاص هرگز بیکار نبوده اند ودر سایر بخش‌ها برای کشور خدمت کرده اند.

عارفی یکی دیگر از کارمندان دولت نیز در مورد اصلاح لایحه نهائی قانون استخدام کشور پیشنهاد می کند: همانطور که پایه کارمند، نشان دهنده سالهای خدمت او است، گروه وی نیز معرف تحصیلات او باشد، یعنی دولت همانطور که درمقابل هر دو سال خدمت کارمند که نمودار تجربه او است، یک پایه به وی میدهد، به تحصیلات وآموزشهای ضمن خدمت کارمندش هم توجه کند وبرای هر مدرک تحصیلی وپایان نامه دوره آموزشی که ارائه میدهد، یک یا چند گروه باو اعطاء نماید ودیگر به بهانه عدم وجود پست خالی سازمانی، جلوی ارتقاء او را نگیرد، چرا که ممکن است این پست سازمانی که ارتقاء کارمند را مشروط به وجود آن کرده اند هرگز بوجود نیاید و مآلا حق کارمند تضییع شود، ودو کارمند لیسانسیه که از هر حیث در وضع مشابهی هستند یکی به گروه ۱۰ و ۱۱ و حتی ۱۲ ارتقاء پیدا کند و دیگری به عذر فقدان پست خالی در گروه ۶ و۷ وحداکثر ۸ باقی بماند، وایا بهتر نیست اساسا شرط پست خالی سازمانی برای ارتقاء کارمند به گروه بالاتر تنها به تجربیات وتحصیلات منحصر گردد؟

اینهمه اختلاف نمره در یک رشته!

انستیتوها و اموزشگاههای بهداشت مدارس سال گذشته در نیمسال دوم حداقل وحداکثر نمراتی را برای گزینش اعلام کرده بودند که در روزنامه اطلاعات هم چاپ شده بود من این نمرات را داشتم وازروی آن امسال در نیمسال اول رشته‌ای را انتخاب کردم، غافل ازاینکه نمره پارسال این رشته با امسال فرق بسیاری دارد. برای مثال سال گذشته انستیتوتاسیسات حرارتی تهران اخرین نمره برای ذخیره را ۴۰۳۱ اعلام کرده بود و امسال آخرین نمره برای قبولشدهٔ اصلی این رشته فقط (۲۵۱۴) نمره است. من واقعا نمیدانم چراباید اینهمه اختلاف نمره باشد من که می بینم پارسال ۴۰۳۱ نمره برای ذخیره خواسته‌اند فکر میکنم امسال برای ذخیره حداقل همان نمره را میخواهند نه اینکه برای قبولشده اصلی نصف همان نمره هم کافی بدانند. این مسئله باعث از بین رفتن حق خیلی از داوطلبان شده است، حداقل انها میتوانستند این نمرات را قبل از فرستادن در خواست داوطلبان اعلام کنند تاهرکس بداند که کجا امکان قبول شدنش زیادتر است، امیدوارم که سازمان سنجش آموزش کشور به این مسئله رسیدگی نماید.

پری اصلانی

حرفهائی ازآن سوی سیم

مشکلات خود را با «اطلاعات» درمیان بگذارید

باستثنای بعدازظهر پنجشنبه‌ها و روزهای تعطیل
تلفن ۳۲۸۴۳۱ از ساعت ۸/۳۰ صبح تا ۴ بعدازظهر در اختیار شماست

جسورانه ترین فیلم عشقی دوران ما...
اثری از نسل جوان برای نسل جوان...

آغاز هفته دوم فقط در

سینما دیاموند

اورنلا موتی
ـــ جیوفانتونی
درفیلم
یک مرد یک دختر

زنگی ○ پخش از شرکت آلدارم

محمد ساختیانچی:

درتابلوی اعلانات وزارت علوم درزمینه تدریس زبان انگلیسی و شرایط ان یک آگهی نصب شده بود. برای اطلاع از چگونگی امر به مدرسه مربوطه مراجعه کردم، مسئول مدرسه خندید و گفت این آگهی مربوط به چهارسال پیش است! چرا باید آگهی چهارسال پیش هنوز درتابلو باشد؟

حسین جباری:

من مشترک ۱۱۶۱۴۰ پرسی گاز هستم که ازیک ماه و نیم پیش تاکنون بانتظار کپسول گازمانده‌ام و هرروز سرگردانم میکنند. نمیدانم میتوانم ازشرکت ملی گاز ایران متوقع باشم که باین بی سروسامانی توزیع گاز سرو سامان بدهند یانه؟

احمد دهقانان:

موزائیک های کف پوش پیاده روی خیابان پهلوی پائین تر از سه راه شاه «لق» شده و هنگام حرکت عابران آب از زیر موزائیک به سرورو انها میریزد. پیشنهاد میکنم پیش از ریزش برف و باران زمستانی، سنگفرش پیاده رو را تعمیر کنند.

لهراسب امینی:

شرکت سیمان تهران طی بخشنامه‌ای کارمندان خودرا ملزم کرده است که درصورت درخواست مرخصی باید تمام مدتی را که طلبکار هستند. یکجا پیشنهاد کنند. حال آنکه یک کارمند ممکن است درطول سال احتیاج به مرخصی منقطع و دو سه روزه داشته باشد، که دراینصورت معلوم نیست چه باید کرد.

عباس توکل:

نرخ بلیط سینما درشهر شاهی از چندی پیش به دوبرابر افزایش یافت. باتوجه باینکه هردو سینمای این شهر متعلق به یکنفر است و همینطور مردم زحمتکش شاهی تنها تفریحشان سینما است، بجا خواهد بود که درافزایش بهای بلیط این دوسینما تجدید نظر شود.

* اینست فیلمی که همه منتظر نمایش ان بودند
* اینست اخرین کلام درزمینه فیلمهای پرحادثه
* اینست اثری بیسابقه از بمب سیاه سینمای امریکا
و... بالاخره اینست فیلمی که سایر فیلمهای هیجان انگیز را دربرابر چشمان شما سکه‌ای یک پول میکند...

آغاز هفته دوم فقط در

سینما متروپل

جیم کلی درفیلم
دام بیر

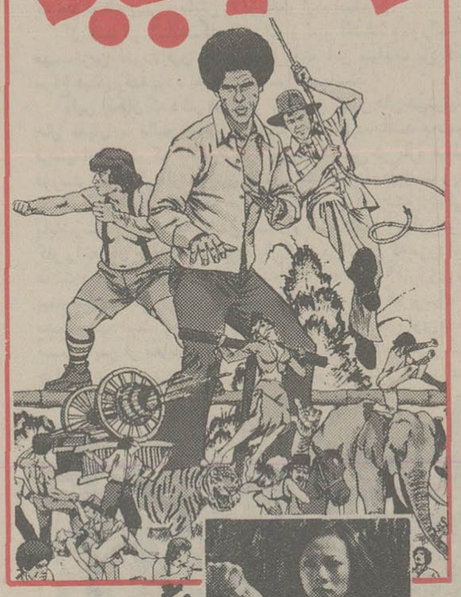

زنگی
با شرکت:
فودیت براون
محصول براد ران وارنر
TWIST THE TIGER'S TAIL

ساسوله
SASOLE

متخصصین ورزیده ما در امور تاسیس کارخانه. انبار. تعمیرگاه استادیوم ورزشی وسالنهای مخصوص مرغداری ودامداری آماده‌اند هرگونه اطلاعات وطرحهای اولیه را بعنوان مشاور وهمکار صمیمی در اختیار شما قرار دهند با ما تماس بگیرید.
مارک ساسوله مهر اطمینان بر ساختمانهای پیش‌ساخته فولادی است تلفن ۶۵۱۸۱۴

جوانی است و هزار جوشش و التهاب... جوانی است و هزار میل و هوس.... و اینست قصه‌ای از نخستین هوسها و التهابات یک جوان تازه بالغ و دختری وسوسه انگیز که...

سینما دیانا

آغاز هفته دوم فقط در

سینمای ممتاز ۴ ستاره ****

۱۸ ساله دوست داشتنی

باربارابوشه
کارمن ویلانی
روبرتو چنچی

دوشنبه‌ها
مجله جوانان

از امشب فقط در

سینما شهر قصه

سینمای ممتاز ۴ ستاره ****
تمام خنده های خود را برای این فیلم شیرین نگهدارید...

برج گلدی هان

درفیلم زنگی
The Duchess and The Dirtwater Fox

دوشس قمارباز

محصول فوکس قرن بیستم

گیشه سینما شهرقصه همه روزه برای رزرو بلیط اماده است سانسها ۱۱ صبح ـ ۲ ـ ۴ ـ ۶ ـ ۸ ـ ۱۰ بعدازظهر

پرس توریست

تورهای پائیز و زمستان

تعداد روز	مسیر	قیمت	تاریخ حرکت
۱۴ روز	هنگ کنگ - بانکوک - پاتایا اقامت در هتلهای درجه یک با صبحانه ونهار و گردش	۷۶۶۰ تومان	۱۰ـ۲۴ آذر ۸ـ۲۲ دی ۶ بهمن
۱۵ روز	رُم - لندن اقامت در هتلهای درجه یک با صبحانه و گردش	۵۶۵۰ تومان	۱۰ـ۲۴ آذر ۸ـ۲۲ دی
۱۵ روز	رُم - پاریس - لندن اقامت درهتلهای درجه یک با صبحانه و گردش	۶۱۵۰ تومان	۲۵ آذر ۹ـ۲۲ دی ۷ بهمن
۲۱ روز	نیویورک - لندن اقامت در هتلهای درجه یک با صبحانه و گردش «ویزای امریکا؟»	۱۱۲۵۰ تومان	۱۰ آذر ۱ـ۲۲ دیماه
۲۱ روز	نیویورک - واشنگتن - سانفرانسیسکو - لاس وگاس - لوس آنجلس - لندن اقامت در هتلهای درجه یک با صبحانه و گردش (ویزای امریکا؟)	۱۳۹۵۰ تومان	۱۱ـ۲۵ آذر ۱۶ بهمن

برای دریافت جزئیات برنامه خواهشمند است به آژانس پرس توریست
خیابان ایرانشهر چهارراه ثریا تلفن ۸۳۰۰۷۱ مراجعه فرمائید

مداخله کوبا برای تغییر اوضاع در افریقا

فیگارو

در شهر «جی جی گا» در منطقه اوگادن که چندی قبل بتصرف مردان مسلح طرفدار سومالی درامد یکی از جوانان مشغول گرفتن تعلیمات نظامی است. در این شهر اکنون ۴۰۰ جوان مشغول گرفتن تعلیمات نظامی هستند. عکس رادیوئی یونایتدپرس

«کوبا در اینده نزدیک یکی از قدرتهای نظامی بزرگ افریقا بشمار خواهد امد.»

اتهاماتی که «سیادبار» رئیس جمهوری سومالی و «جرج سانگومبا» دبیر امور خارجی جنبش «اونیتا» (اتحاد ناسیونالیستی برای استقلال کامل انگولا) به رژیم فیدل کاسترو وارد می کنند این اندیشه را بوجود اورده است.

سیادبار روز دوم نوامبر تاکید کرد که پانزده هزار کوبائی در کنار «استعمارگران اتیوپی» در ایالت اوگادن علیه «نیروهای ازادی بخش سومالی» پیکار می کنند. «سانگومبا» نماینده جنبش «اونیتا» که اکنون در ده ایالت از شانزده ایالت انگولا با نیروهای دولتی لواندا نبرد می کند نیز بنوبه خود تاکید کرده است که ۲۴ هزار سرباز کوبائی در ارتش انگولا خدمت می کنند.

گزارشهای دیگری نیز از حضور کوبائی ها در افریقا حکایت می کند سربازان کوبائی طی ماههای اخیر در جماهیریه لیبی و حتی اوگاندا دیده شده اند. اتیوپی و لیبی بارها حضور کوبائی هارا در کشورهای خود تکذیب کرده‌اند دو روز پیش نیز وزارت امور خارجه کوبا با انتشار اعلامیه‌ای جدا منکر حضور نیروهای کوبائی در اتیوپی شد و در عوض حضور مستشاران نظامی هاوانا را در سومالی تائید کرد!

اعلامیه وزارت امور خارجه کوبا در عین حال که این اتهامات را بی اساس، مضحک و «هیستریک» خوانده تاکید کرده است که کوبا بعنوان یک کشور حاکم حق دارد قراردادهای کمک نظامی با اتیوپی یا هر کشور دیگر افریقائی و غیر افریقائی امضاء کند. شاید کوبا با انتشار این اعلامیه خواسته است بگوید که عجالتا نیروئی به اتیوپی نفرستاده است اما ممکن است در اینده نزدیک باین کار دست بزند.

وزارت امور خارجه کوبا ضمن تائید حضور مستشاران نظامی این کشور در سومالی خاطرنشان ساخته است که انها هیچگونه نقشی بعهده ندارند و اضافه می کند که این مستشاران قبل از درگیر شدن جنگ کنونی در شاخ افریقا و هنگامی که پرزیدنت بار مناسبات بهتری با مسکو و هاوانا داشت به موگادیشو اعزام شده اند.

باین ترتیب کوبا حضور نظامی خود رادر افریقا هم تائید می کند و هم بی اساس می خواند در این شرایط است که مسئله جنبه اسرارامیزی پیدا کرده است.

مستشاران دیپلماتیک

بطورکلی میتوان گفت که کوبائیها در افریقا بویژه در اتیوپی حضور دارند اما هنوز انها نظامی نیستند باینحال «مستشاران دیپلماتیک» کوبا که در ماه ژوئن گذشته فیدل کاسترو بحضور انها در اتیوپی اعتراف کرد میتوانند در فرصت مناسب به کمک نیروهای سرهنگ هایله ماریام بشتابند. اما نفوذ کوبا در افریقا به انگولا و اتیوپی محدود نمی شود. «سامورا ماچل» رئیس جمهوری موزامبیک که ماه گذشته از هاوانا دیدن کرد با فیدل کاسترو یک قرارداد فرهنگی، دوستی و کمک متقابل امضاء نمود.

بموجب این قرارداد چهارصد تکنیسین کوبائی به موزامبیک اعزام خواهند شد اما هنوز معلوم نیست مستشاران نظامی کوبا به نیروهای موزامبیک در زدوخوردهای مرزی با سربازان رژیم سالیسبوری کمک خواهند کرد یا خیر؟ ولی «خوزه فرماندرکوسیو» معاون وزارت امور خارجه کوبا روز سی‌ام اکتبر بطور غیر مستقیم باین سئوال پاسخ داده و تاکید کرد که کشورش به جنبش های ازادی بخش جنوب افریقا بیش از پیش کمک خواهد کرد.

جنگجویان طرفدار سومالی یک تانک تی ـ۳۴ ساخت شوروی متعلق به ارتش اتیوپیرا که به غنیمت گرفته‌اند تعمیر میکنند. یک گزارش حاکی است که در جنگ های اوگادن تا کنون ده هزار نفر کشته شده‌اند.

در حالیکه جنگ اوگادن با کمک های فراینده شوروی به ادیس ابابا ممکن است وارد مرحله تازه‌ای شده و موازنه قوا را بسود اتیوپی تغییر دهد توسعه نفوذ کوبا در افریقا پرزیدنت سیادبار را پیش از هر وقت دیگر نگران کرده است.

سابقه جنگ انگولا که در آن نیروهای کوبائی نقش مهمی بازی کرده وبه نیروهای «اگوستینونتو» امکان پیروزی در جنگ داخلی را دادند بسیاری از کشورهای افریقائیرا به تفکر واداشته است.

چهل هزار سرباز کوبائی که گفته میشود اکنون در افریقا مستقر شده‌اند میتوانند سرنوشت برخی از مناطق قاره سیاه را تغییر دهند.

پرزیدنت سیادبار بیم آن دارد که شوروی با مداخله دادن نیروهای کوبائی ازمایش انگولا را در سومالی بکار بندد و از این رو جامعه بین المللی را برای قطع کمکهای نظامی شوروی و دیگر کشورهای سوسیالیستی به رژیم اتیوپی بیاری می طلبد.

فرانس پرس

خطر دستیابی تروریستها به بمب اتمی

تروریسم درآلمان که بشکل جنگ و گریز درآمده است مانند یک مارزخمی هر روز خطرناکتر میشود. این عقیده بسیاری از روزنامه‌های آلمان است که درام بسیار جدی آلمان فدرال را دنبال می کنند انها معتقدند درتاریخ ادم ربائی چنین جنگ و گریزی سابقه نداشته است.

یقینا فعالیت های تروریستی کسانی که میخواهند جامعه کاپیتالیست و امپریالیست آلمان را دگرگون کنند نتوانسته با قتل غم انگیز شلایر رهبر صنایع آلمان و خودکشی سه نفر از چریکهای گروه تروریستی «بادرماینهوف» چیزی را عوض کند. هلموت اشمیت شخصا دریک بیانیه دولتی که بدنبال مرگ شلایر انتشار یافت اذعان کرد که بامرگ بادر، انسلین و راسپ سه تروریستی که درزندان اشتامهایم خودکشی کردند تروریسم نمرده است.

خودکشی «پدران روحانی» تروریسم آلمان غربی نباید این تاثیر غلط راداشته باشد که تروریسم پایان می یابد پیش از آنکه این فاجعه پایان تروریسم باشد اغاز آن بحساب می اید و هشداری به نسل آینده برای ادامه «مبارزه».

مرگ سه تروریست درزندان و شکست هواپیمارباني بوئینگ لوفت هانزا احتمالا به مقامات آلمان فدرال فضائی برای نفس کشیدن میدهد. اما مدت آن کوتاه خواهد بود و تروریسم مجددا بشکل های دیگر که هنوز نامعلوم است ظاهر خواهد شد.

امکانات فراوانی برای اقدامات تروریستی وجود دارد.

روزنامه انگلیسی تایمز صحبت از «قاچاق اتمی» می کند یک گروه تروریستی میتواند یک موشک اتمی را برباید و برای براوردن تقاضای های خود شهری را مورد تهدید قرار دهد. حتی راهی ساده تر از ان برای فشار اوردن به مقامات از سوی افراطیون وجود دارد. هم اکنون بنظر میرسد که آنان هم خود را برروی عملیات چریکی حومه‌ای متمرکز کرده‌اند از این ببعد انها به مردی حمله میکنند که نماینده موسسات مورد نظر انها هستند نه خود موسسات.

۱۶ عضو نسل سوم فراکسیون ارتش سرخ و هزاران پشتیبان آنان که از هنگام کشف جسد شلایر در «مول هاوس» مورد تعقیب پلیس جمهوری آلمان قرار گرفتند میدانند که پلیس المان مبارزه ای جدی را علیه انان اغاز کرده است «کلوس بولینگ» سخنگوی دولت المان بدنبال اعلام مرگ شلایر این نکته را دریک کنفرانس مطبوعاتی روشن ساخت که مقامات باتمام سعی خود جلو جنایت ها را خواهند گرفت و فرصتی برای وقوع انها باقی نخواهد گذاشت.

بولینگ تلویحا تغییر درتصمیم مقامات دولتی را که حوادث غم انگیز ۵ سپتامبر را دنبال کردند تائید کرد.

تردیدی نیست که از نظر تاریخ تروریستی، آلمان به آلمان قبل از شلایر و المان پس از شلایر تقسیم می‌شود.

تصمیم اخیر آلمان فدرال فقط ضوابط فوق العاده ای را که در طول شش ماه گذشته علیه تروریسم اتخاذ شده تقویت خواهد کرد.

شخصیت‌های رسمی اکنون همانند سایه خودشان بوسیله اعضای گروه مخصوص ضد تروریستی همراهی میشوند. این همان گروهی است که با فشردن انگشت خود بر روی ماشه مسلسل ها حادثه ضد هواپیما ربائی موگادیشورا پایان دادند. هیچ وزیر، یا رئیس اداره رسمی وجود ندارد که در المان بوسیله پلیس مسلح دائما محافظت نشود.

اتومبیلهای مقامات رسمی دائما توسط کوماندوهای موتورسوار گروه مخصوص ضد تروریست «جی.اس جی ۹» اسکورت میشوند. واضعان قانون در المان کسانی را که با تروریست ها همدردی میکنند مورد توجه قرار داده و همچنین قانون دیگری را که تماس اعضاء ارتش سرخ با دوستانشان را در مواقع بحرانی بکلی تحریم میکند مورد بحث قرار داده‌اند.

این قانون میگوید که هیچ موکلی تا مدت ۳۰ روز حق ملاقات با وکیل خود را نخواهد داشت و این مدت هم در صورت لزوم افزایش خواهد یافت.

دولت همچنین اعلامیه‌ای را برای توده ملت صادر کرد که برای تعقیب و دستگیری جانیان با پلیس همکاری کنند.

در حالیکه دولت آلمان علاوه بر توزیع سه میلیون بروشور که عکس قاتلان در انها چاپ شده و قول اهداء جوایز هنگفتی را به مردم داده است، تلویزیون آلمان نیز هر روز چندین بار شرحی از ۱۶ نفری را که در رابطه با قتل یه ناک، یه نتو و شلایر مورد تعقیب هستند پخش میکند. تلویزیون المان علاوه بر عکسها و جزئیات هویت آنان چگونگی کرایه کردن اتومبیل و روشی را که آنان با مردم گفتگو میکنند برای مردم تشریح میکند، اداره پست آلمان دو شماره تلفن را که مردم میتوانند صدای رابندگان شلایر را از ان بشنوند معین کرده است مردم میتوانند با گرفتن این دو شماره با صدای رابندگان اشنا شوند هر کس که معتقد است با یکی از این صداها اشنا است کاملا مورد حفاظت پلیس قرار خواهد گرفت.

بدون تردید تمام این اقدامات بعمل آمده بمنظور جلوه دادن فضای بدگمانی و ناکافی بودن قوانین جاری برای مقابله علیه تروریسم است. خطر این تعقیب کسانی را هم که بنظر میرسند با افراطیون همدردی میکنند در بر می گیرد.

بسیاری از روشنفکران جناح چپ از جمله «هینریش بول» که اخیرا کنار گذاشته شده است مسئله تروریسم را «خطر روحی برای دمکراسی المان» خوانده است.

المان در هیچ حادثه‌ای کار خود را با تروریسم پایان نداده است هرگاه که دولت المان مبارزه با مشتی از زنان و مردان حیوان صفت را آغاز کرده است برخوردهای دیگری را بدنبال داشته است.

مقامات آلمان غربی اکنون میدانند که مسئله تروریسم را باید از ریشه مورد بررسی قرار دهند. و صدراعظم اشمیت از این موضوع بخوبی اگاه است. صدر اعظم اشمیت گفت: اغلب جوانان نظریات اغراق امیزی را که توسط بعضی از اشخاص که در راس

در گورستانی که اجساد ۳ رهبر تروریست‌های آلمانی دفن شد گروهی از افراد ماسکدار با پلیس درگیر شدند. این افراد میراث تروریسم هستند که حالا دولت آلمان کمر به مبارزه با آنها بسته است.

قدرت هستند و مادی می اندیشند بطوریکه مفهوم زندگی را بعقب بر میگرداند، تقبیح میکنند.

هرکس باید برای خود جوابی بجوید اما این جواب بدون رابطه با ارزش‌های عالی که بر اساس آن جامعه ما پی ریزی شده است یافت نمیشود.

پاورقی جدید سیاسی اطلاعات

روانپزشک برای معالجه سرجوخه آدولف در اوحالت مالیخولیا بوجود آورد!

ادولف هیتلر
۲
نوشته: جان تولند

در ان حال که قطار هیتلر را بسوی بیمارستانی در شهر «پازوالک» در ناحیه پومرانی میبرد درد و نومیدی جانگاه خودش هر رویایی یا ارزوئی از ان قماش را تحت الشعاع خود قرار میداد ولی پس از انکه چندین هفته از شروع تیمارهای پزشکی گذشت او رفته رفته بینایی خود را باز یافت. التهاب قرنیه و ورم پلک‌ها فرو کش کرد. سوزش سخت چشمها اندک اندک کاهش یافت و من با پیشرفتی کند موفق شدم خطوط کلی اشیاء را در اطراف تمیز دهم». بازگشت بینایی در هیتلر ـ پایان یافتن افسردگی و عدم ثبات دماغی او را نیز که سبب شده بود تا تداوی خاصی را بوسیله یکی از روان پزشکان مشاور، «پروفسور ادموند فورستر» رئیس کلینیک اعصاب دانشگاه برلن، ضروری سازد به دنبال اورد. درباره گاز خردل اگاهی‌های اندکی وجود داشت و اعاده توضیح ناپذیر سلامت هیتلر نظر دکتر فورستر را که طبق تشخیص وی نابینایی موقت هیتلر از نوعی صرع ناشی شده بود تایید کرد. در واقع به همانگونه که دکتر فورستر انتظار داشت بیمار او که علایم عادی تاثیر مسمومیت ناشی از گاز خردل را در مقادیر متوسط آن بصورت سوزش و التهاب و اماس و همچنین افسردگی روحی تجربه کرده بود سلامت خود را پس از گذشت چند هفته دوباره بدست اورد.

بازگشت به بینایی در عین حال برای هیتلر امید و علاقه‌ای دوباره یافته به وقایع روز را سوغات اورد. در آن روز ها که صدراعظم وقت المان به قیصر تاکید میکرد که از سلطنت کناره گیری کند تا بتوان قرار دادی برای متارکه جنگ امضاء کرد، خود برلن نیز وضعی داشت که ان را عملا به شهری در حال محاصره تبدیل کرده بود. هیتلر داستانهایی را که حکایت از بر پا شدن شورش در سراسر المان میکرد شنیده بود ولی این قبیل روایت ها را باور نداشت و انها را شایعاتی میان تهی میدانست. تا باوری وی ادامه داشت تا ان روز که هیئتی از نمایندگان ناویان سرخ المانی ـ صبح زود «ان روز ماه نوامبر به اسایشگاهی که وی در آن بسر میبرد ریختند تا برای دعوت بیماران به انقلاب کوشش کنند. انزجاری را که هیتلر از بلشویسم داشت مشاهده این نکته دو چندان کرد. سه نفر از رهبران ناویان سرخ انقلابی، یهودیان جوانی بودند و او یقین داشت که هیچ یک از این یهودیان جوان هرگز در جبهه جنگ بسر نبرده‌اند» (که اینطور، حالا دیگر لته سرخ را در سرزمین وطن به اهتزاز درآورده‌اند!»

انقلاب سرخ

خشم و بیزاری هیتلر را ضربت دیگری که از آن یکه خورد دنبال کرد. او به رختخواب خود پناه برد. «من در انجا با قلب شکسته با درد هایی عظیم ـ دراز کشیدم گرچه بخود اجازه ندادم که آن احساس مرا از پا در اورد، چون در نظر من شرم اور بود در زمانی که میتوانی حس کنی که ویرانی و فروریختن همه چیز نزدیک است ضجه و زاری کنی» اندکی بعد روز نهم نوامبر کشیش محترم و سالخورده‌ای به بیمارستان «پازوالک» امد تا تائید کند که خبر های شورش و قیام صحت دارند شعله های آتش انقلاب حتی مونیخ را نیز فرا گرفته بود.

بیماران در یکی از سالن های کوچک بیمارستان گرد آمدند و کشیش انطور که هیتلر در ذکر خاطراتش یاد اوری می کند ـ «وقتی به ما اطلاع میداد که خانه «هوهن زولرن» دیگر نباید جای تخت و تاج امپراطوری المان باشد ـ و سر زمین زادگاه پدری به یک جمهوری بدل شده است بنظر میرسید که سراپایش دچار رعشه است» واعظ سالخورده در همان حال که خدمات «هوهن زولرن» ها را بر میشمرد و تجلیل شان میکرد ـ خود نیز نجیبانه بنای زاری کردن گذاشت. در آن سالن کوچک ـ ژرف ترین نفرت ها در قلوب حاضران رسوخ کرد «و من گمان میکنم که در آن دقایق حتی یک چشم وجود نداشت که توانایی مهار کردن اشکهای خود را داشته باشد.»

واعظ آنگاه سخنان خود را با ذکر این مطلب ادامه داد که اکنون لازم است جنگ پایان یابد. زیرا دیگر همه چیز از دست رفته است ـ و انها باید از این پس به کرم و مردانگی سپاهیان فاتح متحدین پناه برند و فی الجمله خود را تسلیم پنجه انان کنند. برای هیتلر این مکاشفه تحمل ناپذیر بود. «برای من غیر ممکن بود که دیگر حتی یک دقیقه بیشتر در انجا بر سر جای خود بنشینم. یک بار دیگر همه چیز در برابر چشمان من سیاه شدند. کورمال کنان راه باز گشت به خوابگاهم را در پیش گرفتم. خود را به روی تخت انداختم و سر سوزانم را در زیر پتو و بالش فرو بردم.»

از یازده سال پیش که بالای قبر مادرش در گورستان کلیسای دهکده اطریشی «لئوند پنگ» گریست، این اولین باری بود که اشک میریخت «مادرش را بیماری سرطان از پا درآورده بود». او وحشت از کوری را در سکوتی پر ملال طاقت اورده و از دست دادن ان همه رفقای خوب را در گذشته تحمل کرده بود.

«ولی حالا دیگر تاب و تحملم را از دست داده بودم. فقط حالا بود که به چشم خود میدیدم که چطور همه مرارتهای شخصی در مقایسه با تیره روزی سرزمین زادگاه اجدادی ناپدید شده اند.»

سیاست یا معماری؟

از حرمان سیاه او تصمیمی تولد یافت:

«بلاتکلیفی بزرگ زندگی من ـ اینکه آیا باید وارد سیاست شوم و یا یک معمار باقی بمانم ـ دیگر به پایان رسید. در آن شب من عزم خود را جزم کردم که اگر بینایی‌ام را بطور کامل بازیابم قدم به صحنه سیاست خواهم گذاشت». از جنبه پزشکی دلیلی وجود داشت که هیتلر برای دومین بار دچار نابینایی شود. تشخیص دکتر «فورستر» در نتیجه گیری اصلی وی دایر براینکه مریض اوبطور قطع یک بیمار روانی با داشتن نشانه های صرع است بالاخره مورد تائید قرار گرفته بود (گرچه هیتلر شخصا یقین داشت که برای همیشه کور شده است).

خفت تسلیم آلمان در ۱۱ نوامبر که مراسمش را در جنگل «کوپی بین» بر پا کردند او را مقهور ساخت. زندگی برایش تحمل ناکردنی بنظر میرسید ولی در آن شب ـ یا شب بعد ـ هیتلر در آن حال که غرق در نومیدی بر بستر خود دراز کشیده بود ـ تیره بختی او را شهودی الهام بخش و مافوق طبیعی (احساسی که شاید به عمد و با تدابیر فوت و فن روان پزشکی بوسیله دکتر فورستر در هیتلر القا شده بود) بطور ناگهانی پایان بخشید. مانند یوحنای مقدس صداهایی شنید که «فرایش میخواندند تا آلمان را نجات دهد». به نحوی کاملا «ناگهانی» معجزه‌ای بوقوع پیوست و ظلمت سیاهی که هیتلر را محاصره کرده بود بخار شد و ناپدید گردید. او بار دیگر میتوانست ببیند! با عزمی بی خلل با خود عهد کرد که یک سیاستمدار خواهد شد و همه نیروی خود را وقف رسالتی خواهد کرد که چند لحظه پیش فرمانش را دریافت کرده است.

آن شب در اسایشگاه کوچک و دور افتاده «پازوالک» مهیب‌ترین قدرت قرن بیستم تولد یافت. این سیاست بود که به سراغ هیتلر رفته بود ـ نه هیتلر به سراغ سیاست.

(این امکان که دکتر فورستر از طریق تلقین های هیپنوتیک، حال هذیان یا مالیخولیایی در هیتلر القاء کرده باشد محتوای فرضیه‌ای است که اعتبارش را کتاب داستانی در باره هیتلر و فورستر بقلم یکی از دوستان پزشک مذکور بنام «ارنست ویس» تقویت کرده است. ویس که خود تحصیلاتش را در رشته پزشکی به پایان رسانده بود بعدا به نوشتن داستان و نمایشنامه روی اورد و این کار را بعنوان حرفه اصلی خود دنبال کرد). در کتابی که مورد اشاره ماست و «شاهد» نام دارد سربازی بنام الف ـ ه» در ۱۹۱۸ روزی وارد بیمارستان نظامی «پازوالک» میشود و ادعا میکند که بوسیله گاز مسموم شده است. یکی از روانپزشکان ـ که کسی جز راوی داستان نیست ـ پس از معاینات مفصل تشخیص میدهد که بیماری سرباز جوان نوعی کوری ناشی از عوارض صرع است و با استفاده از روش هیپنوتیزه کردن، حال هذیان و مالیخولیا را عامدانه به سرباز القا میکند.

ریشه های ژرف

۱۹۰۷ ـ ۱۸۸۹

هیتلر ندرتا در باره خانواده خود سخن میگفت ولی نزد معدودی از دوستان نزدیکی که طرف اعتمادش بودند به ناتوانی خویش در کنار آمدن با پدرش که مردی مستبدالرای بوده اعتراف کرده است، در حالیکه به مادرش که زنی آرام و صاحب روحی نرم و پرشفقت بود احترام میگذاشت. یزودی اشکار شد که نیروی فرمان روایی کننده بر زندگی وی، پدرش خواهد بود، والدین هیتلر هر دو از «والدویرتل» ـ از نواحی روستایی اطریش در سمت شمال غربی وین و نه چندان دور از مرز کنونی چکسلواکی، آمده بودند و طبق اظهار یکی از بستگان فامیلی، خون مردمان منطقه «مولداوی» در تن هایشان جریان داشت. اسم هیتلر برای یک اطریشی نامی غیر عادی بود و کاملا ممکن است که این اسم محصول اشتقاقی از اسامی چک «هیدلار» یا «هیدلارچک» باشد. مشتقات گوناگون این نام ها از ۱۴۳۰ به بعد در «والدویرتل» ظهور کرده و به مرور ایام از «هیدلر» به «هیتلر» تغییر شکل داده است. در ۱۶۵۰ یکی از اسلاف مستقیم مادری ادولف هیتلر کودکی بود که در آن سال بدنیا آمد و او را با نام «گئورگ هیدلر» تعمید کردند. اخلاف آن شخص گاه اتفاق میافتاد که نام فامیلی خود را «هوتلر» و گاهی هم هیتلر تلفظ میکردند. در آن ایام تلفظ اسامی و کلمات ـ یاهجی کردن آنها ـ همانقدر نامهم و سهل انگارانه بود که در انگلستان عصر شکسپیر.

ناتمام

سربازان دولتی میکوشند جلوی انقلابیون سرخ را بگیرند. عکس منظره ای از مقابله سربازان را با انقلابیون در برلین سال ۱۹۱۹ نشان میدهد.

پایان دوازدهمین جشنواره بین‌المللی فیلمهای کودکان و نوجوانان ـ تهران

بزرگترین جایزه جشنواره نصیب فیلم ایرانی «سه ماه تعطیلی» شد

فیلم های برنده ایرانی : فاخته، سکه ، سه ماه تعطیلی، زنك اول، زنك دوم

فیلم «پسر طوفان» توجه داورانو منتقدان را سخت برانگیخت و امتیازاتی کسب کرد

دیروز در پیشگاه علیاحضرت شهبانو و با شرکت هنرمندان ایرانی و خارجی وجمعی‌از مقامات کشوری مراسم پایان دهمین‌جشنواره بین‌المللی فیلمهای کودکان‌و نوجوانان درسالن دریای نور هیلتون برگزار شد و پس‌ازگزارش دبیر جشنواره جوایز برندگان اهدا شد.

در این مراسم اعلام شد که فیلمهای ایرانی مورد توجه داوران بین‌المللی قرار گرفته و چهار فیلم ایرانی جوایز ارزنده‌ای دریافت کرده‌اند که در این میان فیلم سه ماه تعطیلی ساخته شاپور قریب جایزه بزرك‌مجسمه‌طلائی فستیوال برای بهترین فیلم به مفهوم مطلق‌را به خود اختصاص داده است .

کارگردان فیلم سه ماه تعطیلی شاپور قریب (سمت چپ) هنرپیشگان فیلم‌عبدالله یاقوتی (پسرکوسط‌عکس) فریبا داودی هنرپیشه دیگر فیلم را رهبری میکند .

جوائز هیات داوری

دوازدهمین فستیوال بین‌المللی فیلم های کودکان‌و نوجوانان‌از نهم تاشانزدهم آبان ماه ۲۵۳۶ در تهران برگزار شد .

هیات داوران بین‌المللی متشکل از آقای ژولت کژدی کواچ « از کشور مجارستان»، خانم‌شری لوئیس « ایالات‌متحده آمریکا »، خانم طلعت‌میر ـ فندرسکی « ایران » ، آقای آنتونی سیمونز « انگلستان»، وآقای توماس واگنر «از آلمان فدرال» ، مایل است مراتب سپاس‌خودرا به‌پیشگاه‌علیاحضرت فرح پهلوی ، شهبانوی ایران، به‌خاطر حمایت همیشگی ازاین فستیوال بدهم ، تقدیم دارد.

هیات داوران بین‌المللی‌مجموعا ۶ فیلم کوتاه و بلند از ۱۹ کشور را مورد بررسی قرار داد، بسیاری ازاین فیلم ها دارای کیفیت ممتاز بود و اعضاءهیات داوری بویژه مایلند مراتب ستایش خودرا در مورد این فیلم ها ابراز دارند:

پسر طوفان «استرالیا » ، به کارگردانی هنری سافرن

فاخته «ایران » ، به‌کارگردانی واروژ کریم مسیحی

گربه هزار چهره «سوئیس»، به کارگردانی ارنست‌آسورژ

آهنگر ناشی « اتحاد جماهیر شوروی »، به کارگردانی « پارس .

جدال « مجارستان » ، به کارگردانی مارسل‌یانکوویچ

وبابال های شکسته « اتحاد جماهیر شوروی »، به‌کارگردانی نیکلای گوبنکو .

اعضاء هیات داوری به اتفاق آراء جوائز خود را چنین اهداء میکنند:

ـپلاك طلایی فستیوال به بهترین بازیگر خردسال یا نوجوان به فیلیپ رنج بازیگر خردسال فیلم «یاکوب ». به خاطر بازی ظریف و ماهرانه‌ای که در ایفای یك نقش پیچیده ارائه کرده است .

ـجایزه مجسمه‌طلائی‌فستیوال برای بهترین فیلم کوتاه‌زنده به فیلم « آشنایی » ، «کانادا» به کارگردانی گلن سالزمن و ریکاپیتس ، به خاطر طنز گرم وردخوشبینانه‌ای پذیرش هر نوع فاصله و تفاوت میان نژاد ها و نسل‌ها.

ـجایزه مجسمه‌طلایی‌فستیوال برای بهترین فیلم کوته‌نقشی متحرك به فیلم«وهم»، «کانادا»، به کارگردانی فردریك بك ، به خاطر ارائه اندیشه هایی بیدار کننده در شیوه‌ای اعجاب انگیز و ماهرانه .

ـجایزه مجسمه‌طلایی‌فستیوال برای بهترین فیلم میان مدت زنده به فیلم «سکه » ،«ایران»، به کارگردانی نعمت حقیقی ، به‌خاطر تاکید و نمایش حساس لحظاتی بحرانی در زندگی دو برادر .

ـجایزه مجسمه‌طلایی‌فستیوال برای بهترین فیلم میان مدت نقشی متحرك به فیلم ریکی، تیکی ، توی « ایالات متحده امریکا» ، به کارگردانی چك چونز به خاطر داستان‌پردازی خوبی از یك داستان خوب .

ـجایزه مجسمه‌طلایی‌فستیوال برای بهترین فیلم بلند زنده، به فیلم یاکوب «چکسلواکی»، به کارگردانی اوناکووال و یاروسلاو اوسمیکووا به خاطر صداقت اجتماعی دلیرانه‌اش و شیوه‌ی برخورد دلنشین پدری‌با فرزندش و آغاز یك زندگی دیگر . هیات داوری یادآور می شود که‌این‌فیلم رابرای‌نوجوانان مناسب تشخیص میدهد.

ـجایزه مجسمه‌طلایی‌فستیوال برای بهترین فیلم نقاشی‌متحرك به فیلم کرابات «چکسلواکی »، ساخته‌ی کارل زمن ، به‌خاطر ارائه‌ی یك دنیای شاعرانه و چیره دستی‌استادانه‌ی‌سازنده‌اش

ـجایزه بزرك‌مجسمه طلایی فستیوال برای بهترین فیلم به مفهوم مطلق به فیلم « سه ماه تعطیلی » ، «ایران » ، به کارگردانی شاپور قریب ،برای عرضه‌ی صریح وسرخوش یك دنیای کودکانه و جذابیت لحظه به لحظه‌ی بازیگرانش .

لازم به یادآوری است درتمام فیلم هایی که از نظر اعضاء هیات داوری گذشت بجز فیلم قوهای وحشی ، دختران بجای ارائه امکانات و توانائی های ذاتی خود در دنیایی که مابه اتفاق در آن زندگی می کنیم ، در نقش هایی غیر فعال و تابع دیده شدند.

هیات داوران اعتقاد دارند که فیلم های کودکان می باید به تغییر و تصحیح روابط انسانی کمك کند .

تکرار شخصیت های‌ساختگی و داستان های قراردادی ،تاثیری در بهبود وگسترش‌سیمای دنیای پیرامون ماندخواهد داشت .

جوائز هیاتهای داوری ایرانی

۱ـ وزارت فرهنگ‌وهنر

جایزه‌ی‌خود را که چهل سکه پهلوی است به خانم «کارولین لیف» ، کارگردان فیلم «بابان از کشورکانادا اهداء می‌کند . به خاطر نوآوری استادانه درتکنیک نقاشی متحرکو تلفیق‌موجز و بسیار موفق بیان تصویری و گفتاری‌یکواقعه از دید یک کودک .

۲ـ وزارت آموزش و پرورش

یک مجسمه «دلفان» به فیلم پسر طوفان ساخته‌ی «هنری سافرن» از کشور استرالیا اهداء می‌کند . به خاطر پیام زیبایش که پیك دوستی و محبت است و نویدی که فراتر از مرزهای نژادی و طبقاتی به رشته‌ها و پیوندهای عاطفی تکیه میکند .

۳ـ سازمان رادیوتلویزیون ملی ایران

نشان یادبود و دیپلم خود را به فیلم بمان، سگ من ساخته‌ی «یان‌کاوچیک» از کشور یوگسلاوی‌اهداء می‌کند . به خاطر تکنیک والای آن و اندیشه‌ای که رساننده‌ی پیام دوستی و همبستگی در جامعه‌ای صنعتی شده است .

۴ـ انجمن ملی حمایت کودکان

دیپلم افتخار و جایزه‌ی مخصوص این انجمن رابه فیلم پسر طوفان ساخته‌ی «هنری سافرن» از کشور استرالیا اهداء می‌کند .

۵ـ فیلمخانه‌ی ملی‌ایران

جایزه‌ی «شهر فرنگ» خود را به فیلم پسرطوفان ساخته‌ی «هنری سافرن» از کشور استرالیا اهداء می کند . به سبب‌پرداخت‌ظریف و به غایت شاعرانه از موضوعی اجتماعی‌ونمایش معصومیتی غریب از ارتباط کودکی دور افتاده از محیط زندگی اجتماعی با پرنده‌ای که عاطفه‌ای‌انسانی با او دارد .

۶ـ هیات منتخب منتقدان سینمایی ایران

یک دیپلم افتخار به فیلم کوتاه مدت جدال ساخته‌ی «مارسل یانکوویچ» ازکشور مجارستان اهداء می‌کند و فیلم بلند را شایسته‌ی‌اهداء جایزه می‌داند :

۱ـ کرابات ، ساخته‌ی «کارلزمان » ، از کشور چکسلواکی .

۲ـ با بال‌های شکسته ساخته‌ی «یکلای گوبنکو» از اتحاد جماهیرشوروی.

۷ـ هیات داوری بین ـ المللی کودکان

سه دیپلم افتخار به فیلم های کوتاه مدت زنگ اول، زنگ دوم ساخته‌ی«کیومرث پوراحمد» و فیلم میان‌مدت سکه ساخته «منصت حقیقی» از کشور ایران و فیلم دات و کانگورو ساخته «مورام گراس» از کشور استرالیا اهدا می‌کنند .

شرحی درباره فیلم سه ماه تعطیلی» فیلم ممتاز جشنواره در صفحه ۲۱ چاپ شده است .

جامکو بپوشید!
وقتی جامکو بپوشید
تحسین همگان را بهمراه دارید
جامکو محصولی از بزرگترین کارخانه های پوشاك ایران و ایتالیا
جامکو در فروشگاهای زنجیره‌ای کوروش و بوتیك های معروف کشور
jamco جامکو

دومین دوره مسابقات بین المللی
تنیس روی میز
جام پهلوی
باشرکت تیم‌های:
پاکستان ـ جمهوری خلق‌چین ـ رومانی ـ عراق
عربستان‌سعودی ـ مصر ـ هندوستان و ایران
بانك پارس
دعوت میکند
۱۷ تا ۲۵ آبان ۲۵۳۶ مجموعه ورزشی آریامهر
BANK PARS

فوتبال قهرمانی باشگاههای کشورهای اروپا

بقیه از صفحه ۱۰

آنکارا گوکو ۳ ـ آلتای صفر
بورسا اسپور ۱ ـ بولو اسپور ۱
آدانا دمیر ۳ ـ اسکی‌شهیر ۱
سامسون ۱ ـ زونگولد ۱
میرسین یوردو صفر ـ آدانا صفر
ردەبندی : ۱ـ قنرباغچه ۱۳ امتیاز ۲ـ گالاتاسرای ۱۱ امتیاز ۳ـ آلتای ۱۰ امتیاز ۴ـ بورسا اسپور ۹امتیاز ۵ـ ترابزون ۸ امتیاز .

لهستان

نتایج روز پانزدهم

روش چورزو ۱ ـ ویدزیولودز صفر
آرکا گدینیا ۲ ـ ویسلاکراکوو ۲
گورنیك زابرز ۲ ـ استال‌میلك ۲
لش پوزنان ۳ ـ اسلاسك روکلو ۱
ال . کا . اس . لودز ۱ ـ زاگلبی سوسنوویك ۲
اودرا اوپول ٤ ـ زاویژا ۲
پوگون ۱ ـ پولونیا صفر
ژومبیرکی ۲ ـ لژیاورشو ٤
ردەبندی : ۱ـ ویسلا کراکوو ۲۳ امتیاز ۲ـ ال . کا . اس لودز ۱۹ امتیاز ۳ـ لش پوزنان ۱۸ امتیاز ٤ ـ لژیا ورشو ، استال میلك ۱۷ امتیاز.

بلغارستان

نتایج روز دوازدهم

ژسکا ۲ ـ چرنو مورتز ۱
اسپارتاك ۲ ـ لوسکی اسپارتاك صفر
بەروئه ۲ ـ آکادمیك اسوشتوو ۱
بوتف صفر ـ چرنومور صفر
مارك ۳ ـ اسلیون ۱
لوکوموتیو صوفیا ۱ ـ تراکیاصفر
لوکوموتیو پلوودیو ۱ ـ پیرین صفر
اسلاویا ٦ ـ آکادمیك‌صوفیا صفر
ردەبندی : ۱ـ ژسکا ۱٦ امتیاز ۲ـ لوسکی اسپارتاك، لوکوموتیو صوفیا، اسپارتاك ۱۵ امتیاز ۵ ـ بەروئه ۱٤ امتیاز .

پرتغال

«اسپورتینگ» سیمای فاتح خیره کننده روز را داشت که با نمایشی کوبنده ۰ـ۵ «فیزنس» را بزانو نشاند و درکنار پیروزی یاران اسپورتینگ، درخشش مردان بنفیکا جلب کنندەمینمودکه درخانه «پورتیمونس» به برد ۰ـ۳ نائل آمدند.

بنفیکائی‌ها که «صدر» رازیر گامهای‌خود دارند، با آنچه از میدان مصاف حریف این هفته بدست آوردند ، رقم امتیازاتشان تا ۱۲ بالا رفت، ضمن اینکه گیمارس با۱۰ امتیاز نزدیکترین تعقیب کننده آنهامیباشد.

نتایج روز هفتم

پورتیمونس صفر ـ بنفیکا ۳
اسپینهو ٤ ـ آکادمیکو ۱
بواویستا صفر ـ براگا ۲
وارزیم ۱ ستوبال ۲
گیمارس ۲ ـ استوریال صفر
بلتسس صفر ـ پورتو صفر
اسپورتینگ۵ ـ فیرنس صفر
مارتیمو ۱ ـ ریوبل صفر
ردەبندی: ۱ـ بنفیکا ۱۲امتیاز ۲ـگیمارس ۱۰ امتیاز۳ـ پورتو ،بلتیمس، اسپورتینگ، اسپینهو ، براگا ۹ امتیاز.

یونان

این هفته «پاناتینایکوس» هم از پایداری در کورس رقابت پیشتازی بازمانده حالا «آ.ئی.کا» یکه وتاز دراوج پیش میتازد.

«آ.ئی.کا» در جدال با «آپولون» به پیروزی ۰ـ۲ نائل آمد، اما پاناتینایکوس مصاف با اگالئو را با یک گل باختو از اوج بزیر افتاد.

«آ.ئی.کا» اینك از ۸ دیدارش ۱۳ امتیاز دارد و پاناتینایکوس همراه کاستوریا در مکان نایب پیشاهنگ با ۱۱ امتیاز کش و قوس اوج گرفتن را دنبال میکند.

در روز هشتم، پاناچیکی، ایرامیکس‌و پانیونیوس تیمهائی بودند که بیش از ۲گل بحریف خود زدند و به پیروزیهای ۰ـ۳ دست یافتند، ضمن اینکه در این روزهیچ دیداری بدون گل تمام نشد.

نتایج روز هشتم

پانیتا۱ـ المپیاکوس صفر
پاناچایکی ۳ـ وروپا صفر
اگالئو ۱ ـ پاناتینایکوس صفر
ایراکلیس ۳ـ آریس صفر
آ.ئی.کا ۲ـ آپولون صفر
کاستوریا ۱ پائوك ۱
اتینکوس ۲ ـ کاوالا صفر
پانیونیوس ۳ ـ اوفی صفر
پانسرایکوس ۱ ـ پیریکوس صفر
رده بندی: ۱ـ آ.ئی.کا ۱۳ امتیاز ۲ـ پاناتینایکوس، کاستوریا ۱۱ امتیاز ٤ـ ایراکلیس، اتینکوس ۱۰ امتیاز.

چکسلواکی

نتایج روز یازدهم

بوهمیانس ۳ ـ زیلینا صفر
تاتران پرسوو۲ـ اسلاویاپراگ صفر
اسپارتاك ترناوا ۲ـ اشکلو یونیون ۲
دوکلا بانسکا ۳ـلوکوموتیو کوچیس۱
اسلوان براتیسلاوا ۱ـ زبرویووکا ۱
اسکودا پلزن ۳ـ اینتر براتیسلاوا ۱
بانیك اوستزاو۱۱ـ اسپاتاپراگ صفر
دوکلاپراگ۳ـ یدنوتاترنشین ۱
ردەبندی: ۱ـ زبرویووکا ۱۷ امتیاز ۲ـ دوکلاپراگ ۱۵ امتیاز ۳ـ بوهمیانس ، لوکوموتیو ۱٤ امتیاز ۵ـ اسلاویا پراگ ۱۲ امتیاز.

دنیای ورزش

شنبه‌ها منتشر میشود

تفسیر روز

به بهانه پایان مسابقات جهانی کشتی (۳)

شعارهای طلائی یا مدالهای طلائی؟

آیاما «قهرمانی» رادوست داریم؟ آیا قهرمان پروری میتواند در ورزش ما نقشی داشته باشد و اصولا این کلمه را درست تعبیر کرده‌ایم؟

و یا اینکه ما ورزشی، در دنیای محدود و مطلق آماتوریزم میخواهیم با شعار های طلائی و فلسفه عالی المپیك منهای مدال های طلائی و افتخار؟

با این شناخت از موجودیت ورزش قهرمانی امروز جهان و پذیرش واقعیت‌قهرمان پروری درنزدکشورهای بلوك شرق باید یکی از دوراه ممکن وابرگزید وحداقل حساب ورزش‌را با مردم روشن کرد.

مادربازگشت از المپیك مونیخ سربلند نبودیم‌و متاسفانه چه‌درآن زمان‌وچه دربازگشت ازمونرآل ،همه بدون توجه‌به واقعیت وجودی ورزش قهرمانی درکشورمان ،توانائیهائی که داریم و تدارکاتی‌که در رده قهرمان پروری صورت میگیرد‌و به اعتقاد ماجز حرف‌نیست ـصبی ، آزرده و خشم‌آلود ازنتایج بدست آمده صحبت میکردند وچوب تکفیر رابه‌فراخور دانش ورزشی خودبر پیکر قهرمانان و مسئولین میزدند.

دراین موج ناخوش‌آیند که‌همراه باشتابزدگی‌و خشم قضاوتی نه‌چندان منصفانه داشتیم‌هیچکس نبود که بگوید، کار ازکجا عیب‌دارد، ماکجا هستیم، چه میخواهیم و برای رسیدن به‌خواست خودبه‌چه عواملی نیاز داریم ؟

کمتر کسی یافت میشدکه باشهامت بگوید مابه ورزش چه‌داده‌ایم که‌در سطح‌جهانی ازاین ورزش بیمار و تبی تااین اندازه انتظار داریم ؟

بزرگترها ـنصیری‌ها چگونه متولد میشوند و چگونه غروب میکنند ودراین سالهاکه بارها و بارها ازناکامی تیم‌های ورزشی ایران سخن رفته‌است ،چه درمانی‌تجویزشده‌و چگونه دراجرای این درمانها، ناکام بوده‌ایم ؟

رنك مدالها

برگردید اگر در مونرآل دری به‌تخته میخورد ویکی دو مدال طلا میگرفتیم ، کارتمام بود، اگر برزگر و نصیری هم مدال طلاگرفته بودند، دیگر غصه‌ای باقی نمی‌ماند .

فرودگاه با دسته‌های گل‌و هزاران تماشاگر در انتظار کاروان ورزشی ایران بود، دیگر گفته‌نمی‌شد که ورزش‌ما ناموفق است یافلان مربی کارش راخوب انجام نداده وآن ورزشکار ایرانی بی تعصب جنگیده است !

ولی وقتی‌رنك این مدالها عوض شد، همه‌چیز دگرگون شد، درحالیکه اگر دورنگرباشیم از خود میپرسیم ما واقعا در مونیخ‌چه داشتیم که در مونرآل نداشتیم و درمسابقات جهانی کشتی ۱۹۷۵، سال قبل از المپیك مونرآل چه‌داشتیم که‌در لوزان ۱۹۷۷، سال بعداز المپیك مونرآل نداشتیم ؟

در مونیخ ۱۹۷۲، ۲مدال نقره‌ویك برنز نصیب‌کاروان ورزشی ایران شد، رحیم‌علی‌آبادی در ۴۸ کیلو کشتی‌فرنگی، نقره گرفت ، محمدنصیری در خروس وزن مدال نقره گرفت و ابراهیم جوادی در ۴۸کیلو «کشتی آزاد» برنز.

ولی در مونرآل ۱نقره گرفتیم و یك‌برنز، برزگر رنك مدال برنز جوادی رادرکشتی آزاد بانقره عوض کرد، پس کشتی آزاد موفق‌تر بود ولی نصیری رنك مدال نقره‌خروس وزن رابابرنز مگس وزن عوض کرد.

نشانه غروب

این نشانه غروب بود چون نصیری قدرت مبارزه در خروس وزن را نداشت و به مگس وزن رو کرد ولی هیچکس بدنبال پذیرش این واقعیتها نبود.

ما از نصیری در همه حال انتظار مدال داریم ، آنهم مدالی برنگ طلا، برزگر را همیشه باید روی سکو ببینیم‌و هر برگزیده‌ای که لباس ملی کشتی میپوشد باید برای‌مامدال بیاورد!

چرا و به کدامین دلیل؟ خودمان هم نمیدانیم.این یک انتظار بارور شده در وجود ما است که به روشنی معلوم نیست چگونه شکل گرفته، شاید به این دلیل باشد که‌میگویند: اکثریت، چیزهائی را باور میکند که میخواهد ودوست دارد، نه واقعیت را !

در حالیکه در میدانهای ورزشی رویا واندیشه قادرنیست سازنده امید وافتخار باشد، بلکه واقعیت برتری‌ها، تجلی میکند و رخ مینماید.

اگر سال استثنائی ۱۹۷۳ را که میزبان مسابقات جهانی کشتی در تهران بودیم فراموش کنیم از المپیک ۱۹۷۲مونیخ تا مسابقات جهانی لوزان ۱۹۷۷ کارنامه کشتی آزاد ایران به‌این شرح است .

مونیخ ۱۹۷۲: یک برنز
جهانی ۱۹۷۴: یک نقره ، یک عنوان چهارم، یکپنجم.
جهانی ۱۹۷۵: یک نقره، یک عنوان چهارم، یکپنجم.
مونرآل ۱۹۷۶: یک نقره، یک عنوان چهارم، یکمقام پنجم.
جهانی ۱۹۷۷: یک نقره ، سه عنوان چهارم، یکپنجم ویک ششم.

کارنامه قهرمانان

به‌این ترتیب بازهم میتوان کشتی را محکوم کرد که‌بادر نظر گرفتن موجودیت گذشته در مسابقات مغلوب بوده است؟ بی تردید پاسخ نمی‌تواند مورد تایید باشد، کشتی‌گیران ما و فدراسیون کشتی کارنامه‌ای با ارزش‌تر از مونیخ ـ مونرآل وجامهای جهانی ۷۴ـ ۷۵ـ ۷۶ داشته‌اند ولی ورزش ما سربلندتر نبوده است و سازمان ورزش ما در یک سرگردانی وبلاتکلیفی مطلق هنوز نتوانسته است مسیر و خط مشی خود را مشخص کند.

آیا ما قهرمانی را دوست داریم ؟آیا باید دستگاه‌ورزش شرایطی بوجود آورد که برای مردم امیدوار دوستدار ورزش افتخار آفرین باشد ؟ آیا قهرمان پروری میتواند در ورزش ما نقشی داشته باشد و اصولا این‌کلمه را مادرست تعبیر کرده‌ایم؟

ویا اینکه ما ورزشی در دنیای محدود و مطلق‌آماتوریزم را میخواهیم باشعارهای طلائی و فلسفه عالی المپیک منهای مدالهای طلائی وافتخار؟

مسابقه های کاراته قهرمانی کشور «جام رستاخیز»

آکادمی کاراته، برمسند قهرمانی نشست

چهره‌های برتر مسابقه های کاراته خسروی ، سید اسماعیل خادمیان منصور صدوقی ، نادر محدلی، قهوه‌یی ها »: محمود شیزری ، ردیف آخر ایستاده « کمربند سیاه‌ها »: علی زنگنه ، احسانی.

قهرمانی ایران ، از راست ،ردیف اول «نشسته »: سید عباس صدر «برندگان کاپ تشویقی‌خردسالان»ـ مهدی حسینعلی ، حسین‌هرمزان. مشکی کامل ، هادی اصفهانی ، شیرزاد البرزی ، داریوش نبی ، علیرضا ردیف دوم از جلو«کمربند سبزها»: ردیف سوم از جلو « کمربند الیاس سیدی .

استادیوم نصیری ـ سالن‌شماره۲: کاراته کاران آکادمی، بابرتری مطلق در مصاف باحریفان خود ، بمسند نخست مسابقه های کاراته قهرمانی «جام رستاخیز »نشستند.

اینان که از نظر تعداد هم بر گروه های دیگر می‌چربیدند ، در نخستین شب هم بیشترین پیروزیهارا به‌چنگ آوردند و چنین بود که در فینال، عنان‌قدرت رابدست گرفتند.

در مسابقه های‌کاراته قهرمانی ایران ، ۸ کاراته کار کمربندسیاه ۱۸ کاراته کار کمربند قهوه‌یی و ۷۰ کاراته‌کار کمربند سبزجدال میکردند ، و جدال ها، بصورت انفرادی بود.

دیدنی ترین وحساس ترین‌نبرد دیشب ،فی‌الواقع‌دیدارپایانی‌دور فینال مسابقه هابود که‌علی زنگنه و شیرزاد البرزی‌به نمایش‌نهادند. اینان که هردو کمربند سیاه دارند ، سه بار پیکارشان بـــه تساوی کشید ، و سرانجام آنکه میدان را فاتحانه ترك کرد ، علی زنگنه بود.

تماشاگر مشتاق کاراته که سالن شماره ۲نصیری را لبالب پر کرده بودند ، در جریان پیکار این دو همپاشگاهی ، بار ها نفس ها رادر سینه حبس کردند ، واز شدت هیجان لرزیدند ، و هنگامی که فتح علی زنگنه اعلام شد ، فرهاد وارسته رئیس فدراسیون کاراته ، کاپ های چهره های برتر گروه کمربند سیاه ،قهوه‌یی و سبز را اهدا کرد.

آنچه در جریان دو شب پیکار کاراته کاران جالب بود،درخشش چند چهره از شهرستان های اصفهان و گنبدکاوس بودو دراین میان ، نباید ناگفته گذارد که مهدی حسینی ، تنها کاراته‌کار شرکت کننده در جام رستاخیز بود ، که به ارتقاء درجه نایل آمد: «کمربند سبز او مبدل به کمربند قهوه‌یی شده».

کاراته قهرمانی کشور ، اگر چه نسبت به مسابقه های پیش و پیشین از نظر نظم و قضاوت ها بهتر بود ، و سطح مبارزات آن هم بهتر ، اما در صورت شرکت کاراته‌کاران انجمن کاراته ، پرسپولیس ، دانشگاه ملی و چند تیم تهرانی دیگر ، مسیح تر می شد، ورقابت ها فشرده تر می ـ گشت ، اما افسوس که هنوز درخت منحوس اختلاف این‌گروه باکاراته کاران آکادمـــی و فدراسیون کاراته هر روز گناورتر میشود ، ودراین میان ، آنچه‌لطمه می‌بیند ، ورزش کاراته است که فدای دو دستگی میشود.

رده بندی مبارزات

بهرتقدیر ،باپایان دیدار های «انفرادی » ، مقام اول مبارزات کمربند سیاه و قهوه‌یی نصیب کاراته‌کاران آکادمی شد، وتنها در گروه کمربند سبز هابود که یك‌اصفهانی در صدر قرارگرفت. رده‌بندی مبارزات بشرح زیر بود :

رده‌بندی کمربند سیاه: ۱ـ داریوش نبی ۲ـ علیرضا احسانی ۳ـ شیرزاد البرزی و علی زنگنه (همه از آکادمی کاراته«رضایار»)

رده‌بندی کمربند قهوه‌ای :۱ـ هادی اصفهانی « آکادمی » ۲ـ مشکی کامل «آکادمی» ۳ـالیاس سیدی « گنبدکاوس »و محمود شیزری «آکادمی »

رده‌بندی کمربندسبز :۱ـمهدی حسینی «اصفهان » ۲ـ حسین هرمزان «اصفهان» ۳ـ نادرمحدثی «آکادمی » و نادر محدثی«باشگاه تهران».

برای شرکت در یازدهمین دوره کشتی آزاد جام آریامهر

دعوت ۸۱ تهرانی‌وشهرستانی به‌اردو

اردوی تدارکاتی کشتی‌ازامروز درمجموعه آریامهر تشکیل میشود ودر فاصله یکهفته به‌آغاز مبارزات بین‌المللی، مربیان‌تیمهای شرکت کننده را معرفی می‌کنند

صبح دوشنبه(دیروز)کمیته فنی فدراسیون کشتی‌به‌ریاست دکتر محمد توکـل رئیس فدراسیون کشتی و باحضور اعضای ایـــن کمیته‌محمد اسفندیاری ـ حبیب بلـور ـ حسن سعدیان ـ امیرحمیدی‌ـ منصور رئیسی ـ مـــرتضی عزیزی ـ منصور رحیمی‌ها ـ محمود معزی‌پور ـ اکبـر حیـــدری ـ شمس‌الدین سید عباسی و ابو طالب‌طالبی‌تشکیل گردید .

نتیجه این گردهم‌آئی سه ساعته انتخاب گروهی از بهترین‌های کشتی‌گیران‌کشور برای حضوردراردوی‌آمادگی بود که از امروز باحضوردر اردوی تدارکاتی تمرینات‌خود را زیر نظر گروه مربیان‌آغاز میکنند . در فاصله یک هفته به آغاز مبارزات یازدهمین دوره جام آریامهر با تصمیم گروه مربیان که شاهد وناظر تلاش‌های سه هفته‌ای کشتی گیران‌اردو نشین‌بوده‌اندنفرات شرکت کننده در جام آریامهر معرفی میشوند .

فدراسیون کشتی برای انتخاب نفرات اختیار تام رابه مربیان داده است ولی‌اینگونه گزینش که برای نخستین‌بار انجام میگردد ، درطول ده دوره گذشته جام آریـــامهر بی‌سابقه بوده است ، زیرا همیشه سوای ملی‌پوشان، با انجام مسابقه‌های انتخابـــی دیگران را برای شرکت در جام گلچین میکردند .

یکی از دلایلی‌که‌فدراسیون کشتی را از انجام مسابقه‌های مقدماتی بازداشت ، فاصله اندکی است که به‌دوره‌یازدهم جام آریامهر باقی مانده‌است. دلیل دیگر مسابقه‌های‌قهرمانی ایران بوده که اخیرا برگزار شده است. با همه‌این‌احوال وقتی صحبت از یک اردوی سه هفته‌ای نیکوست چهـره های شایسته و جوان‌دیگری را نیز به اردو فرا خوانیم تا با اتکاء به موجودیت آنها ، بهترین‌های کشتی گیران‌ایران در شرایطی مساوی انتخاب شوند .

بهـــر شکل بـــا چنین خصوصیاتی ۸۱ کشتی‌گیر به اردو دعوت شده‌اند که‌دعوت شدگان از این قرارند:

۴۸ کیلو : ۷ نفر :
محمد بزم‌آور ـ کاظـم خورشیدی (تهران) ـ حسن راستگو (خراسان) ـمحمود اسماعیل‌پور (تبریز) ، عزیـز رستمی ـ محمد حسین دباغی (مازندران) ـ کـرامت زرنت (فارس).

۵۲ کیلو : ۱۰ نفر :
قدیر نخودچی (خراسان)ـ حبیب فتاحی ـ حسن زارع‌ـ نوروز امیی‌ـ محمد مشهدی اسماعیل ـ رشید فرهـادی (تهران) ـ حسین احمـدی ـ سیروس آصفی (تبریز) محمد علی یعقوبزاده (مازندران) ـ حسین عابدی (فارس)

۵۷ کیلو : ۱۲ نفر :
رمضان خدر ـرسول‌حسینی ـ یحیی مردانی ـاکبرمشهدی (مازندران) ـ چنگیز عامل (خراسان) ـ محمد قاسمی (فارس) ـ نعمت غلامـــی (کرمانشاه) ، داریوشرواعظی ـ غلامرضا عسگری ـ سلیمان کوهستانی‌ـمحمودسفیدرودی ـ علیرضا حسینی (تهران)

۶۲ کیلو : ۹ نفر :
کاووس جعفرزاده(مازندران) ـ اسفندیار زرافشانـــی (کرمانشاه) ـ علی عبدلی (قزوین) قدرت پورکریمی ـ محمد انصاری ـ علی نجفی‌ـ حسن حمیدی ـ محمد رضائی ـ جلال روشن‌بین (تهران)

۶۸ کیلو : ۶ نفر :
علی دهقان (آذربایجانشرقی) محمود قشنگ (خراسان) ـ

بقیه درصفحه ۱۲

والیبال قهرمانی سال ۱۹۷۷ جهان

ژاپن و شوروی شانسهای‌شماره یك قهرمان‌اند

دیدارهای والیبال قهرمانی جهان در گروه زنان از امروز در ۲شهر «توکیو» و «فوکوکا» ژاپن آغاز می‌گردد که در پی پایان آنها، پیکارهای مردان‌به حرکت خواهد آمد.

ضمن اینکه پیشاپیش از دید صاحب نظران والیبال جهان ، مردان شوروی و زنان ژاپن شانسهای شماره یک ، برای تصاحب عناوین قهرمانـــی محسوب میشوند.

این سومین جام جهانـــی والیبال برای مردان و دومین جام برای زنان بشمار میاید ، باحساب اینکه نخستین باری است که دیدارهای هردو گروه مردان‌وزنان دریکشور وبرپا میشودو ژاپن‌به‌چنین‌موفقیتی نائل آمده است که میزبان‌هر دو گروه باشد.

امروز که روز آغاز دیدار های مقدماتی زنان میباشد . آمریکا با چین مصاف می‌کند ، وژاپن با مجارستان روبـرو میشود که هردو مسابقه از دسته اول و در توکیومیباشد.

همچنین شوروی با پرو و کوبا با کره جنوبی دیـدار دارند که این دو مسابقه از دسته دوم بازیهاست.

دیدارهای مردان از ۲۶آبان آغاز میگیرد و «یوگسلاوی ـ برزیل» از گروه اول ،«کانادا ـ چین» از گروه دوم، کرمجنوبی ـ شوروی» از گروه سوم و «کوبا ـ بلغارستان» از گـــروه چهارم جدالهای نخستین را برگزار میکنند.

مردان در چهار گروه‌بازی دارند که هر گروه را سه تیم تشکیل میدهند و تیمهای دیگر گروهها اینها هستند،

گروه اول «ژاپن» ، گروه دوم «لهستان» ، گروه سوم «مکزیکو» ، گروه چهارم«مصر». دورنهائی بازیهای زنان قرار است‌در «اوزاکا» انجام‌گیرد که چهار تیم در نهائی از ۲۲ تا۲۴ آبان مصاف می‌کنند ، ضمنافینال مردان‌در توکیوبر پامیشود.

ژاپنی‌ها که در گروه زنان شانس قهرمانی به آنها داده شده است، دختران کوبا را سخت‌ترین حریف خود میدانند و این علیرغم حضور شوروی در مسابقات است.

مسابقه های بین‌المللی تنیس روی میز

«جام‌پهلوی» امروز آغاز میشود

عربستان‌سعودی ـ پاکستان‌وهندوستان نقشی دررقابتهای بانوان ندارند

مردان ایران برای رسیدن به مقام نایب قهرمانی راه دشواری در پیش دارند

درحالیکه از ساعت۴ر۳۰ دقیقه بعد از ظهر امـــروز دومین دوره مسابقه هـــای بین‌المللی جام پهلوی در سالن تنیس روی میزامجدیه با حضور تیمهای جمهوری خلق‌چین ـ مصرـهندوستان ـ پاکستان ـ رومانی‌و ایران آغاز میشود ، فدراسیون تنیس روی میز ایران در فاصله ۲۰ ساعت به آغاز بازیها از شناسائی افـراد تیم‌های سه‌گانه ایران‌بازماند و نتوانست نفرات عضو تیم‌های اول ـ دوم وسوم را معرفی کند !

در پی حضور چینی‌ها، عربستان سعودی و پاکستان بامداد دیروز تیم های‌مصر ـ رومانی نیز وارد شدند. در جمع میهمانـــان فقط جمهوری خلق چین و مصر با دو تیم مردان و زنـان قدم به صحنه‌رقابتهاخواهند گذارد ، درحالیکه عربستان سعودی ـ پـــاکستان و هندوستان تنها در گـــروه مردان حاضر خواهند بود و رومانی با سه شرکت کننده دختر خود نقشی در بازیهای گروه مردان‌ندارد.

بخت چینی ها

پیشاپیش باید عنوان‌کرد که بخت‌چینی بیش‌ازدیگران خواهد بود و دختـــران رومانی می‌توانند جدی‌تـر از دیگران مقابل چینی هـا صف‌آرائی نمایند . ایـــران برای رسیدن به مقام سوم سوای رقابت داخلی‌بایستی که از کمند مصری هـــا بگذرد .

در گروه مردان دامنـه رقابت گسترده‌تر است،زیرا چین ـ عربستان ـ پاکستان ـ مصر و ایران با یکدیگر مصاف دارند که اگر چین را در موقعیتی جدا از ٤ تیم دیگر به حساب آوریم باید که شاهد رقابت ایران با سه تیم دیگر برای‌رسیدن به مقام نیابت قهرمانی بود. ایران سال پیش قهرمـــان نخستین دوره جام پهلـوی شده بود .

حادثه بزرگ قبل ازبازی هـا برای ایران‌کنارگذاشته شدن برادران احتشام‌زاده از تیم ملی ـالف و ب می‌ـ باشد . اگر نقش حمیـد احتشام‌زاده در تیم ملـی چنان نیست که غیبت او سبب نزول کیفی تیم باشد باید که غیبت مجید احتشام زاده را مهمترین مسئله‌قبل از بازیها دانست .

احتشام‌زاده که عامـل بزرگ پیروزی تیم ایران‌در دوره گذشته بود ، سوای پیروزی تیمی در بازی های انفرادی نیز سوم شده‌بود.

حالا در نبوداحتشام‌زاده ها این نفرات در قالب تیم های ملی ـ الف و ب ایران به صحنه میروند

ایران

زنان : کارمن گالستیان‌ـ فریبا قوامزاده ـ نیلوفـر مهاجری ـ سیما لیموچی ـ مریم‌خمسی‌ـ سعیددریاوی ـ رضوان علائی ـ رعنـا انفراد ـ شهلا شهدوست ـ عفت میربابائی و فرزانـــه یوسفی

مردان : حمید برادران ـ محمد وهابزاده ـمعراج علیزاده ـ منوچهر اسلامی ـ ناصر نیک‌اختر ـ محمد حمزه‌پور ـ خلیل عقلمند ـ پرویـــز فقیهی ـ بهرام درخشانی‌فرد ـ فضل‌الله مجتهدپور ـ مسعود پـور انصاری ـ محمدعموحسین ـ عباس جعفری

این مسابقه‌ها تا روز ۲۵ آبانماه ادامه خواهـــد داشت .

ششمین روز جام پولاد

تیم های کرمان ، اصفهان ، تهران و خراسان به نیمه‌نهایی راه یافتند

اصفهان ـ هدایت بهبهانی

ششمین روز دومین دوره مسابقه‌های فوتبال نوجوانان جام پولاد با حذف تیم هـای خوزستان و استان‌مرکز همراه شد درحالی که دو تیم تهران و خراسان با چاشنی شانس خود را برای شرکت در نیمه نهایی جشن گرفتند .

در اولین دیدارخوزستان‌و تهران برابر یکدیگر قـرار گرفتند که در ایـــن بازی خوزستان با روبرو شدن با بدشانسی از رامیابی به نیمه نهایی محروم شد. دراپسین لحظات ابراهام بهترین گلزن تیم خوزستان از یک‌موقعیت استثنایی نتوانست سو . ببرد و دروازه خالی تهران را برای گل پیروزی بگشاید .

تیم خراسان دیروز به‌لطف شانس خوب خود اجـــازه حضور در بازی‌های نیمـــه نهائی را یافتند این تیم در یک بازی بسیار سخت برابر استان مرکزی قرار گرفت وبا پیروزی که نصیبش گردیـد باعث حذف استان مرکزشد.

زیادی سن را نادیده‌گرفتند

پیش از انجام دو بـــازی دیروز ، جلسه‌ای با حضور تاکی مدیر کل تربیت بدنـی استان اصفهان، مرتضی‌امینی نماینده فدراسیون فوتبـال ، سرپرستان ، برگزار کنندگان و مربیان تیم‌های شرکت‌کننده برای رسیدگی به اعتراض تیم ها نسبت به غیر قانونی‌بودن سن بازیکنان در پاره‌ای از تیم‌ها ، تصمیم بگیرند .

آنطور که امینی به‌خبرنگار اطلاعات در اصفهان اظهـار داشت دراین‌باره ، تصمیم گرفتند منتهی ، تصمیم بـه «چشم‌پوشی...»

مرتضی امینی در پایـان جلسه گفت : خود ما متوجه شدیم بسیاری از بازیکنان‌سن قانونی ندارند ندیدیم اگـر بخواهیم آنها را کنارگذاریم بازی‌ها تعطیل میشود بایـن جهت ناچار شدیم این دوره چشم‌پوشی کنیم ولی در سال های بعد مقررات‌شدیدی‌وضع خواهد شد .

نتایج بازیها

تهران ۱ (دقیقه ۶۰محمد جواد صیرفی) . خوزستان ۱ (دقیقه ۷۰ محمدحسن‌ابراهام) داوری خیلی خوب مهدی‌ابر نیرویی . کمکداوران‌رجعلی یزدانپناه و محمود مقتدایی .

خراسان ۲ (دقایق : ۱۵ صباحی ۶۳ حامـد زمانی) مرکزی ۱ (دقیقه ۷۸ اردشیر علی مرادی مدافـع‌خراسانی برای استان مرکز) . داوری خوب ناصر تهرانی . کمک داوران : محمود رسالت‌پناه و رشید حسن‌زاده .

فوتبال قهرمانی باشگاههای تهران

باشکست‌شهپر، اکباتان قهرمانی شد!

دیروز با انجام ۲ دیـــدار دیگر از هفته آخر مسابقه‌های فوتبال قهرمانی باشگاه های تهران ، با شکست ۰ـ۱شهپر در سد دخانیات ، اکباتـان پیشتاز مسابقه‌ها قبل از انجام دیدار هفته آخر خود، عملا به مقام قهرمانی رسید . چـه اکباتان اینک با ۱۵ امتیاز از ۱۰ بازی در صدر قرار دارد. درحالیکه شهپر نزدیکتریـــن تهدید کننده پیشاهنگ بـــا شکست دیروز با همان ۱۴ امتیازی که قبلا داشت درمقام دوم باقی ماند .

دیدار شهپر ـ دخانیات‌در نیمه اول بدون گل‌مساوی‌تمام شد لیکن در دقیقه ۵۰، علـی اصغر حاجی علی‌پـور تنهـا گل دخانیات را به دروازه شهپر کوبید و با این گـل دخانیات مسابقه را ۰ـ۱ برد. محمود خوشخوان با کمک سیف‌الله سلیمانـی و حسن میرزائی قضاوت این بازی را انجام داد .

در مسابقه دوم دیروزاقبال نیز با گل دقیقه ۶۷ علـی فارسی ۰ـ۱ ایز ایران را شکست داد. پرویز سیارداور مسابقه و ایرانnژاد بـــا ابراهیمزاده کمکداوران این مسابقه بودند .

امروز ۲ دیدار آخر روز یازدهم مسابقه‌ها بترتیب‌ساعت ۳ بین شاه عزیز ـ ایرانا و ساعت ۵ بین اکباتان‌ـکارگران انجام می‌شود . ۲ مسابقه امروز نیز دروزشگاه‌امجدیه انجام می‌پذیرد .

تنیس داخلی بانک‌مرکزی

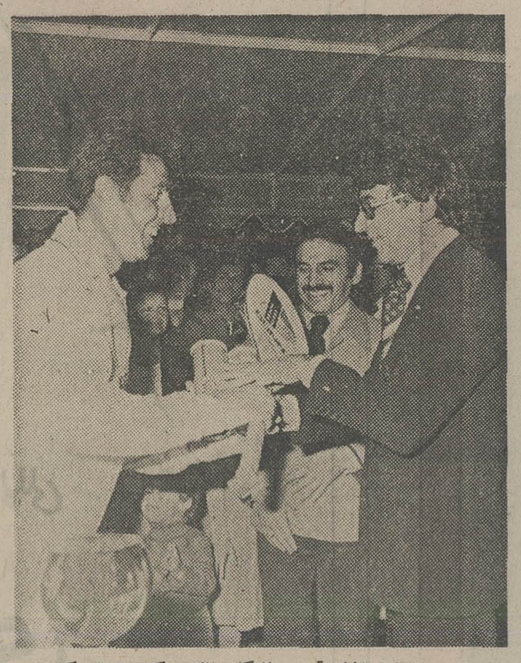

مسابقات داخلی تنیس باشگاه بانك مرکزی ایران که با شرکت ۲۴ شرکت‌کننده آغازگردیده بود، بابرگزاری جدال فینال بازیها به نقطه پایان خود رسید.

«دیدار نهائی‌که ضمن‌حضور « حسنعلی مهران »رئیس کل بانك مرکزی در زمین شماره۴ باشگاه بانك برپاگردید، اسکندرهمائی و ابوالقاسم دهنباه باهم مصاف کردند‌که‌همائی باپیروزی بر رقیب بمقام قهرمانی دست یافت.

این مسابقات بشکل حذفی برگزار شد و عکس قهرمان دیدار ها راحین دریافت جایزه خود ازمهران » رئیس بانك مرکزی نشان میدهد.

فوتبال قهرمانی باشگاههای کشورهای اروپا

اتریش
نتایج روز دوازدهم
رابید ۲ ـ استورم‌گراز ۲
ووئیست لینز ۳ ـ وینر ۳
اینسبروک ۱ ـ آدمیرا واکر ۱
وینا ۱ ـ استریا وین ۲
گرازر صفر ـ لینزر صفر
رده‌بندی : ۱ـ استریاوین ۱۹امتیاز
۲ـ اینسبروک ۱۵ امتیاز ۳ ـرابید ۱۴ امتیاز ۴ـ استورم گراز ۱۳ امتیاز ۵ـ وینا ۱۲ امتیاز .

آلمانشرقی
نتایج روز نهم
ساخ سنوینگ صفر ـ کارل‌مارکس اشتادت صفر
ویسموت آیو ۱ ـ ویسموت گراز۲
دینامو درسدن ۱ ـ ماگدبورک‌صفر
چمی‌هاله ۳ ـ روت وایس‌ارفورت صفر
دینامو بـــرلین ۴ ـ ووروواتـز فرانکفورت ۱
رده‌بندی : ۱ـ دینامو درسدن ۱۷ امتیاز ۲ ـ ماگدبورگ ۱۴ امتیاز ۳ ـ چمی‌هاله ۱۱ امتیاز ۴ـ لوک‌لایپزیک، دینامو برلین ، کارل زایس‌ینا ، کارل ماکس اشتادت ۱۰ امتیاز

ترکیه
نتایج روز هشتم
گالاتاسرای صفر ـ اوردواسپور صفر
فنر باغچه ۱ ـ بشیکتاش صفر
دیاربکار ۲ ـ ترابزون ۱

بقیه درصفحه ۹

اطلاعیه‌فدراسیون‌فوتبال

بدینوسیله باطلاع میرساند : بمنظور تسهیل بیشتر درامرفروش‌بلیط های مسابقه ایران و کره بلیطهای مزبور علاوه بر باجه های امجدیه درشعب بانك ایران شهر بشـــرح زیربفروش خواهدرسید، علاقمندان میتـــوانند از ساعت۹صبح‌روزیکشنبه ۱۵ر۸ر۲۵۳۶ بـــه شعب بانك ایران شهر و باجه های امجدیه مراجعه‌نمایند فدراسیون فوتبال ایران

شعبه رودکی : خیابان رودکی
شعبه شاهرضا : شاهرضا چهارراه پهلوی
شعبه دانشگاه : میدان ۲۴اسفنداول آیزنهاور
شعبه مولوی : مولوی اول سیروس
شعبه کریمخان : خیابان‌کریمخان‌زند نزدیك روزولت
شعبه بهارستان : میدان بهارستان
شعبه قزوین : خیابان قزوین دوراه قپان
شعبه قصرالدشت : قصرالدشت نرسیده به آذربایجان
شعبه شمس : شهباز دروازه‌دولاب مقابل سینما ناهید
شعبه قلهك : خیابان‌سی‌متری‌نارمك ایستگاه سرسبز

بانك ایرانشهر

درخدمت فوتبال ایران

در دادگاه معاونان پیشین وزارت بازرگانی

وکیل مدافع علیزاده گفت :

در محاسبات این پرونده چهار عمل اصلی را غلط انجام داده‌اند

وکیل مدافع محمد علی صیرفی گفت:

شرکت معاملات خارجی مسئولیت و وظیفه‌ای در خرید شکر و تعیین قیمت آن نداشت

در دنباله دادرسی پرونده معاونان پیشین وزارت بازرگانی که در شعبه یک دادگاه دیوانکفر برگزارشد، وکلای مدافع حسین علیزاده ومحمدعلی صیرفی، در دفاع از موکلین خود به تفصل سخن گفتند .

پس ازرسمیت‌یافتن بیست و یکمین جلسه دادرسی وکیل مدافع علیزادهگفت: درمراحل تحقیق پرونده معامله شکر آقای بازپرس دیوانکیفر از فلیکس آقایان خواسته‌است طریقه محاسبه رانشان‌دهد، آقای فلیکس آقایان ارائه محاسبات خود را به روز بعد موکول کردو فردای‌آن روز خودش یک محاسبه شخصی و خصوصی و مزدرآوری به آقای‌بازپرس دیوانکیفر ارائه داد.آقای بازپرس مربوط نیز بدون اینکه از کارشناس رسمی که تخصصی در این زمینه داشته باشد بخواهد که طریقه محاسبه‌فلیکس آقایان را بررسی کند ، محاسبه وی را مورد نظر قرارداده است و از محاسبه وی ارقامی درآورده و آنهارا ملاک عمل قرار داده است، درصورتیکه طبق قانون آئین دادرسی کیفری برای محاسبات مربوط باید از اهل فن و تخصص‌که‌واجد شرایط باشندخواسته‌شود که نظر بدهند.

در این پرونده متاسفانه این امر مهم رعایت نشده است. طریقه محاسبه آقای فلیکس آقایان غلط بوده، ایشان چهار عمل اصلی را هم که خیلی ساده‌است‌غلط محاسبه کرده است . یعنی ۳٫۷۵ را از رقم ۱۱ کم کرده است و مابه‌التفاوت را بجای اینکه۲۵٫۷بنویسد ۷ نوشته است که ۲۵٪ در مجموع عدد قابل‌توجهی خواهد شد .

در کیفرخواست پرونده از مذاکرات شفاهی ، خط خوردگی تلکس، تبدیل‌تاریخ ۱۴ فوریه به ۲۵ فوریه یا بکار بردن «کلمه «دوست» که نماینده شرکت تیت اند لایل ، علیزاده را خطاب کرده است آیا اینهاوجود تدلیس را حکایت میکند ؟

در مورد اینکه کیفر ـ خواست آمده است که در چند نشریه اقتصادی‌عنوان شده بود برای مدتی از خرید خودداری کنید و یا اگر قصد خرید دارید پول آن را روز بعد بدهید باید بگویم این مطالب‌هیچ ربطی به معامله شکر ندارد ، این مطالب صرفا سیاست مالی انگلیس بوده است ، چرا که در آن زمان ارزش پول انگلیس پائین آمده بود و بخاطر همین مسئله بودکه نشریات این مطالب را می نوشتند .

با پایان گرفتن سخنان وکیل مدافع علیزاده یکی از معاونان پیشین وزارت بازرگانی که باتهام تدلیس در معامله خرید شکر در شعبه اول دادگاه دیوان کیفر ریاست محمود هاشمی‌نژاد همراه با محمد علی صیرفی محاکمه می ـ شوند ، افشار وکیل مدافع محمد علی صیرفی دردفاع از موکل خود در بیست و دومین جلسه دادرسی‌سخن گفت .

وی گفت : طبق تائید وزیر بازرگانی وقت آقای محمد علی صیرفی ابتدا چگونگی تعیین قیمت و شرایط حمل را از ایشان استعلام نمود و پس از اینکه مقام وزارت‌مندرجات موافقتنامه را تائیدنمودند، چون تاریخ منعکس در قرارداد چهاردهم فوریه قید شده بود ، ولی تاریخ ارائه قرارداد روز۲۳فوریه بود ، علیهذا تاریخ را در قرارداد اصلاح و قرارداد مربوط به تعیین قیمت و تعیین تاریخ حمل امضاء شد .

وکیل مدافع سپس‌ادامه داد : هرچند موکل من هیچگونه سمت و وظیفهو مسئولیت اجرائی و اطلاعی از جریان تعیین قیمت و تعیین تاریخ حمل نداشته ، علیهذا توجه باین نکته حائز اهمیت است که موکل من در تاریخ انجام مذاکرات اساسا در تهران نبوده و طبق مندرجات گذرنامه‌ای که عین آن به دادگاه‌تقدیم می‌شود. موکل من به‌منظور استفاده از مرخصی در تاریخ ۱۱ بهمن ۲۵۳۳ (ژانویه ۱۹۷۵) از کشور خارج و در تاریخ ۲۶بهمن (۱۵ فوریه)به‌کشور مراجعت نموده است .

وکیل مدافع در دنباله سخنانش افزود : درمورد تعیین قیمت پارتی دوم ،

وکیل مدافع صیرفی :

موکل من در هنگام انجام مذاکرات مربوط به خرید شکر اساسا در ایران نبوده است .

آقای صیرفی در این مورد نیز برای حصول اطمینان مراتب را از وزیر بازرگانی وقت استعلام نمود و پس از تائید از طرف مقام وزارت وقت ، در تاریخ هشتم مارس طی تلگرافی تائید قبولی سازمان فند و شکر را به شرکتفروشنده اعلام داشته است .

وکیل مدافع صیرفی در پایان سخنانش بیگناه بودن صیرفی را اعلام کرد و گفت : چون شرکتمعاملات خارجی بر طبق مقررات قانونی و مقررات تصویبـ نامه هیات وزیران ، بهیچوجه سمت ومسئولیت و وظیفه‌ای در خرید شکر و تعیین قیمت آن نداشته است، استدعا دارم با انجام دادرسی عادلانه و منصفانه نسبت به موکل اینجانب حکم برائت او را از اتهام بدون دلیل و ناروای منتسب به موکل صادر و اعلام فرمایند .

دراین موقع علی اکبر طباطبائی یکی دیگرازوکلای مدافع صیرفی پشت میز خطابه رفت و دفاعیه خود را تقدیم دادگاه کرد .

چون وقت دادگاه به پایان رسیده بود جلسه دادرسی به عنوان تنفس ختم شد .

سازمان انرژی اتمی ایران

آگهی استخدام

واحد طرح نیروگاههای اتمی جهت تکمیل کادر فنی خود احتیاج به افراد زیر دارد:

مهندس هسته‌ای
مهندس برق
مهندس الکترونیک
مهندس مکانیک

داوطلبان واجد شرایط در صورت موفقیت در امتحانات مربوطه جهت کار آموزی فنی برای نیروگاههای اتمی بمدت ۲ تا ۳ سال بخارج از کشور اعزام خواهند شد.

شرایط استخدام

۱ ـ تابعیت دولت شاهنشاهی
۲ ـ دارا بودن حداقل مدرک لیسانس در رشته‌های مربوطه
۳ ـ داشتن سن ۳۰ تا ۳۵ سال
۴ ـ داشتن برگ خاتمه خدمت و یا معافیت دائم غیر پزشکی
۵ ـ نداشتن تعهد اشتغال بکار در موسسات و سازمانهای دولتی
۶ـ داربودن سلامت کامل به تشخیص سازمان
۷ ـ آمادگی خدمت در جنوب کشور

داوطلبانی که برای دوره کار آموزی اعزام میگردند باید تضمین رسمی بسپارند که پس از خاتمه کار آموزی حداقل دو برابر این مدت در هر نقطه‌ای که سازمان تعیین نماید خدمت کنند.

از متقاضیان واجد شرایط دعوت میشود هرچه زودتر شخصا از ساعت ۸ صبح تا ۵ بعد از ظهر با در دست داشتن مدارک لازم به دفتر آموزش واحد طرح نیروگاههای اتمی سازمان انرژی اتمی ایران واقع در خیابان کریمخان زند ـ خیابان زاهد ـ ساختمان شماره ۳ و یا با ارسال درخواست خود اقدام نمایند.

م الف ۱۷۸۷۱
آ ـ ۳۱۶۰۳

در پاسخگوئی به‌ندای جنبش ملی نیکوکاری

روحانیون بوشهر، به کمیته جنبش ملی نیکوکاری پیوستند

سوکمیته های جنبش ملی نیکوکاری بوشهر تشکیل شد

جنبش ملی نیکوکاری، یک حرکت مردمی است

مشارکت اجتماعی ، در بستگی به باورداشت های مردم شکل‌میگیرد شناخت‌مسایل ونیازهای‌زیستگاه، نخستین وظیفه کمیته های‌جنبش ملی است .

باشرکت در خدمات داوطلبانه ، بسیاری از نیازهای‌مردم برآورده میشود .

بوشهر

ساعت ۵ بعداز ظهر روز ۳۶٫۷٫۱ کمیته جنبش ملی نیکوکاری بوشهر ، با شرکت خانم صوفی ، معاون اجرائی جنبش ملی نیکوکاری ، آقای مهربان رئیس کمیته جنبش‌ملی نیکوکاری بوشهر و گروهی از هموندان این کمیته و خانم پناهی‌فرستاده دفترمرکزی‌جنبش ملی‌نیکوکاری دراطاق بازرگانی شهرستان بوشهر تشکیل شد.

دراین جلسه ابتدا ، آقای مهربان رئیس کمیته جنبش ملی نیکوکاری‌شهرستان‌بوشهر ضمن خیر مقدم به میهمانان کمیته ، به بررسی کوشش‌های کمیته جنبش ملی شهرستان بوشهر پرداخت و خانم‌صوفی، معاون اجرائی دفتر مرکزی جنبش ملی نیکو کاری درپاسخ گوئی به رئیس کمیته جنبش ملی شهرستان بوشهر به‌توجیه هدفها و برنامه های جنبش ملی نیکوکاری و گرایش همه‌جانبه مردم سراسر کشور در پاسخ‌ـ گوئی به ندای جنبش‌ملی‌نیکوکاری و گسترش مشارکت اجتماعی پرداخت و اضافه کرد:

بروز های زیبای انسانی ...

یکی از زیباترین بروز های انسانی مردم ایران و عاملی‌که براستی موجب‌دلگرمی‌وخوشبختی ما است، این حقیقت انکار ـ ناپذیر است که گرایش های انسانی و شیفتگی مردم ایران به کوششها و خدمات نیکو ـ کارانه، با گسترش جوامع شهروندان وابسته به حرکت‌های زیربنائی اقتصادی کاهش‌نیافته است و با آغاز کار جنبش ملی نیکوکاری ، روز بروز بر تعداد هموندان کمیته های جنبش‌ملی در سراسر کشور و تعداد داوطلبان خدمات افتخاری‌افزوده میشود و تمامی مردم ، با باور کردن‌آمجهی مقدس جنبش ملی باتمام وجود به‌این‌حرکت انسانی می‌پیوندند و چه بسیار کسانی که از تمامی دارائی و هستی خود برای بنیاد یك‌مرکز درمانگاه، مدارس ، کتابخانه، کودکسرا ،سرای سالخوردگان و دیگر نیاز های رفاهی‌اجتماعی است .

۲ـ سو کمیته برنامه ریزی‌ـ کار این سوکمیته ، دریافت نیاز ها و کمبود های مکان‌زیر پوشش کمیته جنبش ملی و شناخت اولویت ها و برنامه‌ریزی صحیح و عملی است به ترتیبی که تمامی کوشش های آینده کمیته جنبش تا پایان سال شناختن ودر جریان انجام و فرجام قرار گیرد.

۳ـ سوکمیته روابط عمومی و تبلیغات است که کار ووظیفه آن آشنا سازی مردم با هدف های‌بنیادین جنبش‌ملی‌نیکوکاری و اشاعه نظرگاه های آن بویژه در مورد ضرورت‌پیوستن مردم به سوکمیته خدمات داوطلبانه و ایجاد این‌باور که جنبش ملی نیکوکاری یاری و مشارکت مردم را بامیزان کمك مادی آنان ارزشیابی‌نمی‌کند و ساختن بیمارستان و ارائه چند ساعت کار رایگان پزشکان و پرستارانی که دراین بیمارستان بیاری مردم دردمند بشتابند هم ارج است

۴ـ سو کمیته خدمات‌داوطلبانه، که با بهره گیری مستقیم از برنامه های آگاه سازی سوـ کمیته روابط عمومی از خدمات رایگان تمامی داوطلبان افتخاری و تنظیم برنامه کار داوطلبان برای ایجاد یك شبکه خدمات رایگان در رفع کمبود های درمانی و رفاهی جامعه بپردازد.

تشکیل این سو کمیته ها، که ضرورتی‌اجتناب ناپذیراست، راه کمیته جنبش ملی را هر یاری به نیازمندان و ایجاد و پایه‌ریزی خدمات رفاهی هموار خواهد کرد . خانم صوفی در خاتمه بضرورت جلب اعتماد جامعه روحانی و همکاری‌بامراکز اسلامی و مساجد و بهره‌گیری از یاری بیدریغ روحانیون که تاکنون در سراسر کشور با پیوستن به‌جنبش ملی‌نیکوکاری در پیشبرد آماجهای آن نقش سازنده وارجمند داشته‌اند،اشاره کردو افزود که برای گسترش سریع مشارکت اجتماعی مردم و پیوستن مردم و پیوست آنان به کمیته جنبش ملی نیکوکاری بوشهر در وهله نخست باید این شناخت که جنبش یك حرکت مردمی است و به‌تمامی مردم تعلق دارد از طریق سوـ کمیته روابط عمومی ایجاد شود و مردم برای گسترش به‌خدمات رفاهی و توسعه امکانات‌وباسخ‌ـ گوئی به مسائل زیستگاه خود، با همدلی و همگامی بیاری‌جنبش ملی و خودیاری گرایش یابند.

پس از خاتمه سخنان خانم صوفی ، خانم پناهی در باره کار داوطلبان خدمات افتخاری و توانائی شرکت تمامی زنان برای خدمت در بیمارستان ها، سازمان های خیریه ، کودکسرا ها و تمامی مردان صرفنظر از نوع شغل یاحرفه سخن گفت سپس برای تشکیل سو کمیته های چهار گانه رای گرفته شد و کسان زیر برای هموندی‌سو کمیته ها برگزیده شدند.

سوکمیته روابط عمومی و تبلیغات

۱ـ حاج سید مصطفی حسینی روحانی ، رئیس
۲ـ حاج سید محمد کاظمی هدائی ، روحانی ، نایب رئیس
۳ـ حاج عبدالحسین فاکری‌ه روحانی ،عضو.
۴ـ سید ابوالمکارم بلادی، روحانی ، عضو
۵ـ اسماعیل مهیمنی ، رئیس اوقاف، عضو.
۶ـ عبدالحمیدجلیلی،فرهنگی مهر .
۷ـ سخاوتمند ، نماینده دستاخیز در بوشهر ، عضو .
۸ـ حاج حسین روانان ، معتمد محلی ، عضو .
۹ـ منصور ادیبی ، معتمد محلی ، عضو .

سوکمیته بررسی و شناسائی مسائل اجتماعی

۱ـ خانم سوسن صنیعی ، رئیس .
۲ـ خانم فریده هدایتی، نایب رئیس
۳ـ خانم خلفری ایروانی ، عضو .
۴ـ خانم طیبه فاطمی، منشی
۵ـ خانم زمان آکبری ،عضو
۶ـ خانم صفری شیرازی ، عضو .
۷ـ خانم منیر قانع ، عضو
۸ـ خانم ناهید رزاقی،عضو.
۹ـ خانم مهرنوش دارابی ، عضو.

سوکمیته تدارك خدمات داوطلبانه

خانم اقدس محمدیان،رئیس
خانم عصمت عیسی زاده ، رئیس .
خانم مهین پور نجفی ،منشی
خانم سیمین ملکی، عضو
خانم عصمت عکسی زاده ، عضو .
خانم سیماکاوش ، عضو
خانم زینت پارسا ، عضو .
خانم فاطمه خدابنده‌لو،عضو
خانم نازیلا دیری ، عضو
خانم ملیحه آسویار ، عضو
خانم زهرا جعفری ، عضو

عکس از مراسم کمیته جنبش ملی‌نیکوکاری بوشهر باحضور سرکارخانم صوفی پناهی

از تولید بمصرف .. باحذف عوامل واسطه بنفع مصرف کننده

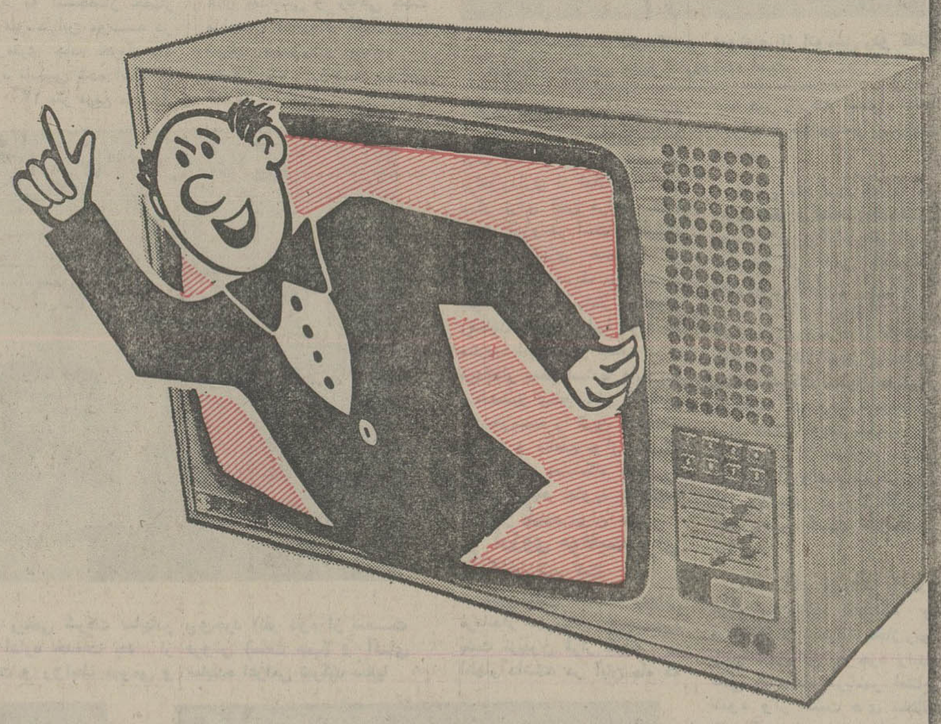

بلموند با همکاری بلاپونکت آلمان غربی پیشرفته ترین تلویزیون رنگی سیستم سکام ایران
تمام مدولار با لامپ تصویر ویدئوکالر (بزرگترین لامپ تصویر در ایران و اروپا) مستقیماً
بقیمت ۸۰۰۰ تومان ۱۰۰۰ تومان پیش قسط و بقیه ماهی ۵۰۰ تومان باسرویس و
خدمات پس از فروش عرضه میکند.
نمایشگاه کارخانه بلموند ـ بلوار الیزابت ، ساختمان سامان . شماره ـ ۶۹
تلفن ۶۵۷۹۷۵

تلویزیون رنگی ۲۷ اینچ بلموند

بلموند belmonde

BLAUPUNKT Television

QUICK

باغداران مرکبات:

واسطه‌ها هنوز بزرگترین «آفت» مرکبات داخلی هستند

اگر برای خرید محصول مرکبات داخلی اقدام نشود ، باغداران ضررسنگینی متحمل خواهندشد

... محل اصلی پیدایش مرکبات ،جنوب شرقی آسیا بخصوص چین ،مالزی واندونزی بوده و کشت مرکبات در ایران ،به‌همت «مدبرالملك»در زمان قاجاریه تعمیم یافت.
بسیاری از مناطق گرمسیری کشور ،استعداد پرورش درختان مرکبات را دارند ،از جمله‌در قسمت های وسیعی از خوزستان ، بوشهر ، پرازجان ، شبانکاره ، کازرون ،شیراز ،فسا، داراب ،فیروزآباد ، بم ،جیرفت ،حاجی‌آباد ، بندرعباس ،میناب ،ایرانشهر و چندین نقطه دیگر کشور ، مرکبات بعمل می‌آید .
شاید باور نکنید که‌درحاجی‌آباد بندرعباس درشت ترین ،پرآب ترین و خوش طعم ترین نارنگی ها بعمل می‌آید و چون مقدار محصول نارنگی این ناحیه کم‌است، در اندك‌مدتی نایاب میشود .. گاه وزن یك‌نارنگی حاجی‌آباد به‌نیم کیلو میرسد .

اعلام افزایش قابل توجه میزان تولید مرکبات داخلی از یکسو واعلام آمادگی دولت برای همکاری با باغداران وکمك به آنها در جهت آماده سازی زمینه عرضه و فروش محصول امسال، چشم انداز روشنی از وضع مرکبات را ترسیم کرده است.
اما نکته قابل توجه اینکه نگرانیهاو دل مشغولیهای باغداران نسبت به سال های گذشته کماکان باقی است و هنوز هیچ‌باغداری راضی‌نیست با خوشبینی توام با امیدواری نسبت به ماحصل دسترنجش فکر وروی آن حسابکند.
باغداران مرکبات می‌گویند دولت وعده‌های فراوانی داده است ولی ما هنوز عملا با واسطه‌ها و دلال‌ها دست به گریبانیم.
هنوز پرتقال خارجی این عزیز بی‌جهت از آنسوی مرز ها برای‌ما چنگو دندان نشان میدهد .
باغداران متفق‌القولند چون سردخانه وانبار وجود ندارد آنها ناچارند محصولشان رابا قیمتی نازل به بازار عرضه کنند واین عرضه سریع منجر به کمبود سریع مرکبات در بازار نیز میشود.
بنابراین وقتی بجای عرضه تدریجی، مرکبات سریع به بازار عرضه شد و سریع به پایان رسید، دولت ناچار میشود به مرکبات خارجی متوسل شود و نازش رابکشد.
آنچه که میخوانید جزئیات نظرات باغداران و وضعیت‌کلی مرکبات در شرایط موجود است:

ریزش محصول

محصول تقریبی مرکبات امسال در منطقه چالوس پنجاه هزار تن پیش بینی شده‌است. مهمترین نگرانی باغداران ـ آسیب پذیری محصول مرکبات در برابر آفات نباتی است.
معمولا پس‌از چیدن‌محصول درختهای مرکبات علیه آفات مختلف سمپاشی میشود که‌در این جهت معمولا باغداران متوقع کمك از دولت هستند.
امسال باوجود آنکه سمپاشی باغات بموقع انجام‌شد متاسفانه در منطقه چالوس، محصول مرکبات در معرض خطر آفت زدگی قرار گرفت بطوریکه از هم‌اکنون مقداری از محصول شروع به ریزش کرده است .
نگرانی دیگر باغداران سرمای زودرس است بویژه آنکه باغداران چالوس به دستگاه های گرم کننده مجهز نیستند.
بیم ریزش برف ناگهانی ویخ زدگی مرکبات از یکطرف و تاخیر اقدام دولت در بستن قرارداد خرید محصول با باغداران از طرف دیگر به این نگرانیها دامن میزند.
کشاورزان منطقه‌چالوس در گفتگویی با ما گفتند خوب‌است دولت هرچه زودتر نسبت به خرید مرکبات اقدام کند از طرفی احداث سردخانه وانبار وکارخانه آبمیوگیری در شرایط فعلی بسیارضروری است.
در منطقه‌چالوس عمده‌محصول را پرتقال تشکیل میدهد و میزان تولید مرکبات دیگر از قبیل نارنگی، لیمو و نارنج قابل ملاحظه نیست.
باغداران چالوس معتقدند دولت بجای وارد کردن پرتقال از خارج باید به خرید محصول مرکبات داخلی اولویت دهد.
در حال حاضر با توجه به سرد شدن هوا و کمبود محل برای نگهداری‌مرکبات ،باغداران ناچارند محصول‌را زودترجمع آوری کرده‌وباقیمتکم بفروش برسانند.
نرخ عمده فروشی پرتقال سبز در چالوس کیلویی ده‌الی دوازده ریال است.

ضرر می‌کنیم

در بابلسر نیز باغداران با مشکلاتی مشابه مشکلات باغداران چالوس مواجهند
● عبدالرحیم فهیمی یکی‌از باغداران بابلسر اظهار داشت :
ـ من ۳ هکتارزمین زیرکشت مرکبات دارم که در آن مرغوب ترین نوع‌پرتقالو نارنگی بعمل می‌آید اما در حال حاضر متاسفانه محصول باغ من‌بدون خریدار مانده است.
● احمد رضوانی باغدار دیگر در اینمورد گفت:
ـ ما جعبه‌های خالی پرتقال را که هرکدام بیش از پانزده کیلو ظرفیت ندارد هفتاد ریال می‌خریم و پرتقال را بصورت آماده و بسیار خوبی بمعرض فروش می‌گذاریم با اینوصف امسال باتوجه به افزایش محصول تابحال خریداری نداشته‌ایم و دولت نیزهیچگونه کمکی در این جهت به باغداران نمی‌کند.
● حمزه فهمی نیز معتقد بود:
ـ امسال هزینه‌کلیه اقدامات لازم از جمله سمپاشی، کود شیمیایی و آماده نمودن‌درخت برای برداشت محصول بهتررا خودمان تامین کردیم اما با ماندن محصول روی دستمان ضرر زیادی تحدیدمان میکند.
● محمدعلی‌پور داداشیکی دیگر از باغداران بابلسراظهار داشت:
ـ امسال باوجود فراوانی محصول متاسفانه از خریدار خبری نیست و نگرانیم کمحتی هزینه سمپاشی وجلوگیری از آفات نباتی باغات که در۳نوبت انجام شده است تامین نشود.
خریداران عمده، پرتقال را کیلویی هفت ریال و حداکثر ده ریال از ما می‌خرند.
قرار بود امسال شرکت تعاونی برای جلوگیری از آفات نباتی به باغداران‌وام پرداخت کند اما تابحال از وام خبری نشده است .
من به عنوان یکباغدار که بیست هکتار زمین زیر کشت مرکبات دارم تقاضا میکنم شرکت تعاونی یک سردخانه بزرگ در شمال احداث کند تا پس ازخرید جائی برای‌نگهداری‌محصول داشته باشد .
از طرفی شرکت تعاونی باید نرخ مشخصی رابرای محصول پرتقال تعیین کند تا باغداران با دلگرمی به فعالیت خود ادامه‌دهند.
خوشبختانه امسال سرما چندان شدید نبود و حالا هم محصول پرتقال‌در حال جمع‌آوری است .
● کاظمیان ، ابراهیم رضوانی ، بجان کاظمیان و فخار فهیمی چند تن دیگر ازباغداران بابلسر نیز ناراحتی و نگرانی خود را از کیفیت خریدمحصولشان ابراز داشتند و پیشنهاد کردند شرکت تعاونی با توجه به اینکه امسال کسی مرکبات سر درختی را خریداری نکرده است برای خرید محصول پیشقدم شوند .
در حال‌حاضرمرغوبترین نوع پرتقال در بابلسر یعنی «بیروتی» بصورت خرده فروشی‌کیلویی ۳۵ ریال و نارنگی «انشو» کیلویی ۵۰ ریال عرضه میشود کمبدون خریدار مانده است .

در فارس

محصول مرکبات امسال فارس نسبت به سال گذشته پانزده درصد افزایش یافته است .
در فارس دوازده هزار و پانصد و پنجاه هکتار زمین زیر کشت مرکبات می باشد که ۶ هزار هکتار آن در جهرم قرار دارد .
در جهرم مجموعا‌ده‌هزار نهال و دومیلیون‌ودویست اصله درخت مرکبات‌وجود دارد و علاوه بر این در کازرون ، ممسنی ،داراب ، فیروزآباد ، فسا واستهبان نیز انواع مرکبات به عمل می‌آید.
امسال تولید مرکبات فارس به ۸۳ هزار تن‌رسیده و از مجموع اراضی زیر کشت مرکبات در استان فارس متجاوز از یازده‌هزار هکتار آن زیر پوشش‌درخت های بارور قرار دارد وبقیه به نهالهای یک تا چهارساله اختصاص دارد .
اراضی زیر کشت‌پرتقال ۶ هزار و چهارصدهکتار است ضمن اینکه پانصد و پنجاه هکتار از اراضی ، زیر کشت نارنگی و ۵۶۰۰ هکتار دیگر ، زیر کشت‌لیمو شیرین ، نارنج و بهرائی است .
امسال در استان فارس ۳۵۰۰ تن نارنگی، ۳۵۰۰تن پرتقال و ۴۳ هزار تن لیمو ترش و نارنج تولید شده که بیشترین آن‌مربوط به باغات جهرم است .
باوجود افزایش قابل توجه محصول ، باغداران فارس امسال هم خوشحال نیستند چرا که فقدان سردخانه و انبار بهداشتی باعث شده است آنها با هجله محصولشان‌را باقیمت بسیار نازل و حتی نصف قیمت واقعی به دلالان بفروشند .
همین مسئله باعث شده است مرکبات فارس‌با همان سرعتی که وارد بازارمی شود با همان سرعت نیز ناپاب شود .
در حال حاضر یک سردخانه در جهرم دردست ساختمان است که‌جوابگوی نیاز باغداران نخواهدبود.
باغداران فارس معتقدند با ایجاد انبارهای‌بهداشتی و سردخانه‌ها در شهرستان های مورد نظر نه تنها از زیان آنها جلوگیری میشود بلکه دست واسطه ها نیز کوتاه میشود .
در چنین شرایطی بخش خصوصی برای ایجاد کارخانجات آبمیوه گیری بویژه آبلیمو تشویق می ـ شود .
هم‌اکنون تنها یککارخانه در فارس در این‌زمینه‌فعالیت می‌کند .
امسال مقامات مسئول اداره کل کشاورزی فارس با در نظر گرفتن درصدهای قابل توجه بخشودگی که گاه تا ۷۵ درصد میرسید سموم دفع آفات نباتی را دراختیار باغداران گذاشت و از این نظر خوشبختانه در باغها هیچ نوع آفتی دیده نشد .
معهذا هنوز بزرگترین آفت مرکبات فارس واسطه ها و دلالها هستند که خوشحالی باغداران را به یاس مبدل کرده‌اند .
از طرفی بخاطر استقبال مردم از لیمو شیرین ،لیمو ترش و پرتقالهای محلی‌در کازرون و ممسنی عده زیادی به ایجاد باغ مرکبات در این مناطق تمایل پیدا کرده‌اند بطوریکه‌سال‌گذشته هزار هکتار به اراضی‌کشت مرکبات منطقه افزوده شد.

جشن مرکبات

بعد از ظهردیروزازطرف اداره کل کشاورزی استان فارس برای نخستین‌باردر ایران جشن مرکبات‌درجهرم برگزار شد .
در این جشن که گروه کثیری از مقامات محلی، مسئولین اداره‌کل‌کشاورزی استان و باغداران شرکت داشتند۱۵۰ باغدار جهرمی نمونه محصول خود را به نمایش گذاشتند پس از آزمایش نمونه‌های موجود در نمایشگاه ۳ نفر به‌عنوان بهترین «مرکبکار» فارس انتخاب شدند .
و سرانجام جلال‌پوستبند، مومن افتخارو حاج‌سعدائی بعنوان بهترین «مرکبکار» بترتیب مدال‌های طلا ونقره و برنز مسابقه‌را ازفرماندار جهرم دریافت داشتند .
صرافپور خبرنگار ما در جهرم گزارش داد نمونه مرکبات ارائه شده در نمایشگاه از نظر کمی و کیفی درحدی بود که هیات ژوری در انتخاب بهترین نمونه‌ها مردد مانده بودند.

کمبود نیروی انسانی

محصولات کشاورزی‌در استان هرمزگان به سه‌دسته مجزا تقسیم میشود که مرکبات در دسته دوم این طبقه‌بندی جای داده شده است و دسته‌های اول و سوم را سبزیجات وخرما تشکیل میدهد .
مرکبات جنوب بیشتردر مناطق «سیاهو» و«رودان» بعمل می‌آید که بهترین نوع آن‌در«سیاهو»برداشت میشود.
کاظمی یکی ازکشاورزان با سابقه«سیاهو»درگفتگویی اظهار داشت : معمولا در اواخر پائیز عمده فروشان مرکبات به «سیاهو» هجوم می‌آورند و محصول رادر باغ تحویل میگیرند که بیشتر این محصول به تهران و شهرستان هاصادر میشود .
مهدی محترم یکی از کشاورزان منطقه شمال‌بندر عباس در مورد کاهش‌میزان محصول نسبت به سال‌های گذشته گفت :
بیشتر کشاورزان از کار خود دست کشیده و به شهرها رفته‌اند به این‌ترتیب کمبود نیروی انسانی یکی از عوامل عمده کاهش‌تولید مرکبات استان هرمزگان است .

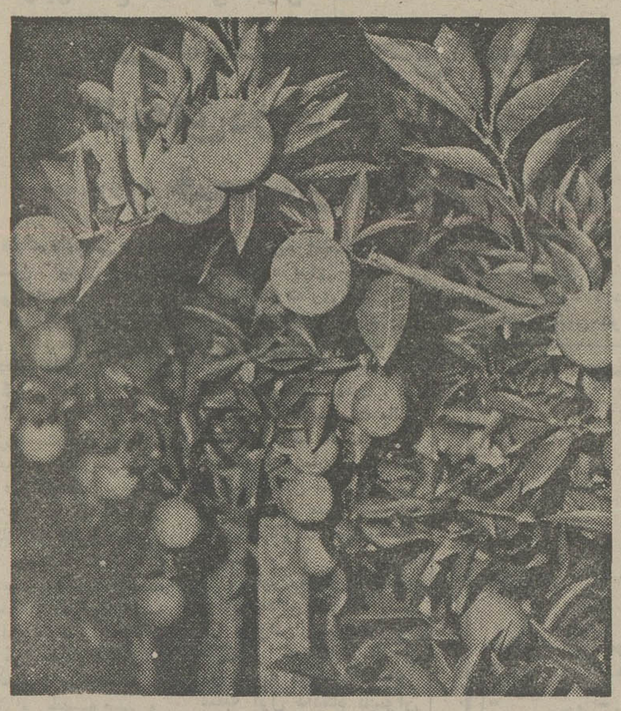

سرمای زودرس باعثشد که امسال پرتقال‌ها سبز و نارس از درخت بیافتند .

امسال محصول مرکبات داخلی فراوان است ولی خریداران عمده هنوز به‌آن روی خوش نشان نداده‌اند

در خجسته زادروزوالاحضرت ولایتعهد محبوب ، توسط آقای حبیب‌الله‌رمدانی فرماندار بروجرد .

نمایشگاه، فروشگاه‌وتعمیرگاه‌مجهز اتومبیلهای رنووزیان‌منطقه‌لرستان،طی مراسم باشکوهی بنام‌نامی شاهنشاه آریامهردر بروجرد گشایش‌یافت

★ آقای غلامرضا گودرزی‌نماینده رسمی شرکت سایپا ، توضیحات لازم را در مورد تعمیرگاه رنو و ژیان‌در اختیار آقای حبیب‌الله رمدانی فرماندار بروجرد و بازدید کنندگان‌قرار میدهد.

★ گوشه‌ای از نمایشگاه و نمونه‌ای از اتومبیل رنو که‌در نمایشگاه بمعرض نمایش‌گذارده‌شده است.

ولایتعهد محبوب ایران شاهد گشایش موسسه‌ای صنعتی و رفاهی باشیم که موجودیت آن بستگی مستقیم به استفاده از فرصتهای طلائی عصر شکوفائی انقلاب ایران عزیز دارد برای اینجانب نیز موجب کمال‌افتخار ومباهات است که توانسته‌ام‌با استفاده از مواهب سرشاری‌که تحت رهبریهای خردمندانه‌ذات اقدس‌همایونی‌شاهنشاه آریامهر در اختیار هر ایرانی گذاشته شده است بتوانم از یک‌موسسه کوچک میکانیکی موسسه فعلی را با امکانات وسیعی که هم‌اکنون مورد بازدید واقع میشود در شهر تاریخی بروجرد تاسیس بنمایم تا یک بار دیگر ثابت شود که هر ایرانی میتواند در سایه‌ی امکانات وسیع امنیتی و اقتصادی و اجتماعی که درعصر درخشان رستاخیز درسراسر ایران زمین حکمفرماست به بلندترین مدارج ترقی و تکامل دست یابد . اکنون که درچنین روز خجسته و مبارکی در هر گوشه‌ای‌ازایران‌زمین‌موسسه‌ای تولیدی ـ صنعتی ـ رفاهی ـ درمانی و آموزشی افتتاح میگردد وبه برکت وجود نورچشم ملت‌ایران و الاحضرت ولایتعهد گامی دیگر به سوی دروازه‌های تمدن بزرگ‌برداشته میشود.
اکنون به‌اختصار ویژگیهای تعمیرگاه و نمایشگاه رنوژیان بروجرد به استحضار حضار گرامی میرسد این موسسه در ۲ کیلومتری جاده خرم‌آباد بروجرد تاسیس شده است که دارای ۱۳۰۰ متر مربع مساحت میباشد که مجموعا زیر بناواقع شده است و شامل پنج سالن میباشد که در سالن سرپوشیده ۹ دستگاه اتوماتیک موجود است که به ترتیب عبارتنداز ۱ـ میزان فرمان ـ۲ـ بالانس چرخ ۳ـ میزان موتور ٤ـ دو دستگاه جک چهار پایه ٥ـ سه دستگاه جک بازوئی ٦ـپمپ و اسگازین اتوماتیک ۷ـ گریس پمپ اتوماتیک ۸ـ کپسول باد سه سیلندر ۹ـ سرویس شستشو. بقیه سالن‌ها اختصاص به نمایشگاه اتومبیل و فروشگاه قطعات یدکی دارد. در ضمن سالن‌های مذکور از سرویس های بهداشتی و رفاهی جهت مراجعین محترم و کارگران‌این شرکت برخوردار میباشد . مضافا اینکه باارزش و احترامی که کارگر ایرانی در کلیه‌ی شئون مملکت دارا میباشد وسائل رفاهی ازجمله وسیله‌ی ایاب وذهاب حقوق کافی و برخورداری از امکانات رفاهی دیگر برای آنان فراهم شده است آرزومند است با ارشاد و راهنمائیهای صمیمانه و مداوم مردم شریف بروجرد بتوانیم هرچه بیشتر موجبات رضایت خاطر آنانرا فراهم سازیم. اکنون از جناب آقای فرماندار معظم استدعا دارم با بیانات‌شیوای‌خودشان کارکنان این موسسه را قرین افتخار فرمایند و باقطع نوار سرنگ شاهنشاهی نمایشگاه مزبوررا افتتاح نمایند جاوید شاهنشاه آریامهر پاینده ایران عزیز ...

★ آرزوی موفقیت برای کارکنان شرکت

سپس آقای حبیب‌اله رمدانی فرماندار شهرستان بروجرد پشت تریبون قرار گرفته و اظهار داشتند در آبان ماه که ماه خیر وبرکت است ماشاهد اجرای طرحهای عمرانی زیادی هستیم.
دراین ماه است که ما هر روز ناظر و شاهد هستیم موسسه‌ای بزرگ یا نظیر این موسسه در اقصی نقاط کشورمان گشایش می‌یابد . برای کارکنان این شرکت که‌در شهرستان بروجرد با کوشش آقای غلامرضا گودرزی نماینده رسمی شرکت سایپا مقام بوجود آمده و اداره میشودو برای همگان توفیق خدمت روز افزون را از خداوند مسئلت دارم و آرزومندم که هر روز از روز پیش در راه تکامل ایران عزیز گامهای سودمندی برداریم.
آنگاه آقای فرماندار با قطع نوار سه رنگ نمایشگاه و فروشگاه و تعمیرگاه مجاز رنو ژیان شهرستان بروجرد رابنام نامی شاهنشاه آریامهر افتتاح نمود و از قسمت های مختلف تعمیرگاه رنو ژیان باتفاق همراهان دیدن نمودند که در هر قسمت توضیحات لازم‌داده شد.
سپس از مدعوین پذیرائی شایانی بعمل آمد و این جشن بی‌نظیر که بمناسبت افتتاح شرکت سایپا عام در بروجرد همزمان با تولد والاحضرت ـ ولایتعهد تشکیل شده بود پس از سه ساعت سرور شادمانی بپایان رسید و شرکت رنو ژیان کار جاری خود را درمحل جدید نمایشگاه و فروشگاه وتعمیرگاه شروع نمود.

نمایشگاه ، فروشگاه و تعمیرگاه مجهز اتومبیل‌های رنو وژیان در منطقه لرستان، طی مراسم باشکوهی باحضور آقای حبیب‌اللهرمدانی فرماندار، جمعی از روسای ادارات و مقامات محلی و گروه کثیری از طبقات مختلف مردم بروجرد گشایش یافت.

★ سخنان نماینده‌اعزامی شرکت سایپا

در آغاز این مراسم، آقای احمدپور صفر نماینده اعزامی شرکت سایپا (عام) از طرف آقای الفرد آیسه مدیر عامل شرکت و سایر مدیران شرکت سایپا به حضار خیر مقدم و خوش آمد گفت.
نماینده اعزامی شرکت سایپا سپس طی سخنانی اظهار داشت:
کاری که شرکت سایپا (عام) باعلاقمندی مدیر این شرکت‌در شهرستان بروجرد بوجود آورده منطقه لرستان را ازهر حیث در جهت فرآورده‌های وسائل ماشین‌های رنو وژیان بی‌نیاز نموده است وظیفه‌خود میدانم از طرف مسئولین‌شرکت سایپا بویژه مدیر عامل این شرکت فرخنده زاد روز والاحضرت ولایتعهد محبوب کشورمان را بحضور سروران ومدعوین ارجمند تبریک و تهنیت عرض نموده توفیق خدمت بیشتر آقای غلامرضا گودرزی نماینده رسمی شرکت سایپا عام را در شهر بروجرد از خداوند مسئلت نمایم . آرزومندم همیما تحت‌فرماندهی مدبرانه شاهنشاه آریامهر در عصر شکوفائی رستاخیز به توفیق‌های بزرگی نایل آئیم.

مواهب عصر رستاخیز

آنگاه مدیر فروشگاه رنو ژیان شهرستان بروجرد پشت تریبون قرار گرفت و طی سخنانی اظهار داشت :
جناب آقای فرماندار روسا محترم حضارگرامی‌به نمایندگی از طرف‌آقای‌غلامرضا گودرزی نماینده رسمی شرکت سایپا عام در بروجرد تشریف فرمائی مدعوین گرامی را خیر مقدم عرض مینمایدبرای مردم‌بروجرد افتخار بزرگی است که درگرامی سالروزخجسته‌میلادوالاحضرت

★ آقای حبیب‌اللهرمدانی فرماندار بروجرد (نفر دوم از سمت راست) ، آقای مهندس لوفو رئیس اداره خدمات بعد از فروش (سمت چپ) و آقای احمد صفرپور رئیس اداره اطلاعات و روابط عمومی و نماینده اعزامی شرکت سایپا

★ آقای حبیب‌الله رمدانی با قطع نوار سه رنگ و بنام‌نامی شاهنشاه آریامهرنمایشگاه فروشگاه و تعمیرگاه رنو و ژیان در بروجرد را افتتاح مینماید.

★ نمای خارجی‌نمایشگاه ، فروشگاه و تعمیرگاه رنو و ژیان در شهرستان بروجرد که‌در کیلومتر ۲ جاده بروجرد خرم‌آباد واقع گردیده است.

دعوت ۸۱ تهرانی

بقیه از صفحه ۱۰

محمد خرمی ـ جهانشاه کریمی ـ جهاندار عبدالباقر ـ یدالله اعتصامی (تهران)
۷٤ کیلو : ۱۰ نفر :
منصور برزگر ـ روح‌اله گودرزی ـ کامل نیکنژاد ـ محمد طباطبائی ـ مسعود مقربی (تهران) محمد حسین محبی (کرمانشاه) ـ خدابخش عفتدار (خراسان) ـ محمد رضا طاهری (همدان) ـ جبار مهدیون (زنجان) ـ عزیز واگذاری (مازندران)
۸۲ کیلو : ۷ نفر :
محمد حسین محبی ـ بیژن ژرافشانی (کرمانشاه)ـ حسین مهرافروزیان (خراسان) ـ حمید علیدوستی ـ خسرو نظافت‌دوست ـ افشارپور (تهران) ـ شاپور نوریزاده (مازندران)
۹۰ کیلو : ۱۰ نفر :
محمد رضا طالقانی ـ مصر زینعلی‌زاده ـ هاشم کلاهی ـ علی دقت‌پور ـ اکبر بیدی (تهران) ـ عبدالرضا محمود جانلو ـ قربان‌توان(مازندران) ـ ابو القاسم‌نقی‌زاده(کرمانشاه) ـ اکبر فکری (تبریز) ـ نور حسینی (اصفهان)
۱۰۰ کیلو : ٦ نفر :
علیرضا سلیمانی ـ بهرام مشتاقی ـ محمد رضا خلج ـ علی توبچی (تهران)شاهرخی و سفری (کرمانشاه)
۱۰۰ +کیلو : ٤ نفر :
رضا سوخته سرائی‌ـداود ایوب (تهران) ـ علی برویزی (تبریز) ـ عزیز یوسفی (کرمانشاه)

آتن ، میزبان دوومیدانی قهرمانی اروپا درسال ۱۹۸۲

دیروز در اجلاس عمومی‌اتحادیه دوومیدانی اروپادرشهر «سویل» اسپانیا، شانس میزبانی مسابقه های دوومیدانی قهرمانی قاره در سال ۱۹۸۲ به آتن پایتخت‌یونان داده شد.
این تصمیم موجب تعجب بسیاری از کشورها گردید. چرا که آتن تابحال‌یکبار‌دیگر در سال۱۹۶۹ برگزارکننده‌این‌مسابقه‌ها بوده وامسال ۳ شهر ادینبورگ در اسکاتلند، لیل در فرانسه و مونیخ در آلمان غربی برای بردن‌شانس میزبانی این مسابقه‌ها با آتن‌رقابت میکردند.
برای اخذ تصمیم نهائی ۳ بار رای‌گیری شد که در هر ۳ مرتبه، آتن حداکثر آراء را بدست‌آورد.
نتایج رای‌گیریها از این قراربود:
بار اول : آتن ۸ رای، لیل ۶رای، مونیخ ۲رای، ادینبورگ بدون رای.
بار دوم: آتن ۸رای، لیل۶رای ومونیخ ۱ رای .
بارسوم : آتن ۸ رای ولیل ۷رای.
قبل از مسابقه‌های سال ۱۹۸۲ که به‌این ترتیب در آتن برگزار خواهد شد، مسابقه‌های دوو میدانی قهرمانی اروپا در سال ۱۹۷۸در پراگ پایتخت‌چکسلواکی انجام خواهد گرفت. زمان‌برگزاری این مسابقه‌ها مرداد ماه میباشد.

نیازمندیهای اطلاعات

تلفنهای: ۳۲۸۲۵۷-۳۲۸۴۱۴

فروش دست دوم

حراج اثاثیه منزل فرح شمالی کوچه شاهین پلاک ۹۸ طبقه پنجم تلفن بعداز ساعت ۳ ۶۸۷۰۸۱ـ۵

بعلت مسافرت به خارج کلیه اثاثیه منزل شامل اتاق خواب مبلمان استیل- یخچال - گاز ماشین لباسشوئی - لوستر ظروف چینی لباس دست اول ودوم بفروش میرسد از چهارشنبه۱۸ آبانماه الی جمعه بعدازظهرهابه آدرس بخارست کوچه‌دهم پلاک ۷۷ طبقه‌سوم مراجعه فرمائید. ۱ـ۳ آـ۱۸۷۸

لوازم منزل و لباس زنانه نو ودست دوم خارجی فروشی ۷۸۳۵۵۹ ۱ـ۲ آـ۱۶۶۲

تابلو نقاشی و اشیاء چوبی عتیقه کارجین کم نظیر بفروش میرسد تلفن ۲۴۷۸۳۱

تلویزیون رنگی‌گروندیک۹۵۲۰ نو و امتیاز دانشجوئی اثاثیه بفروش میرسد تلفن ۲۹۵۶۶۸ آـ۱۵۳۲

اکازیون
یک عدد پالتو پوست مینگ‌نو باکلاه مخصوص به قیمت ۲۴ هزار تومان و سرویس اتاق خواب و اجاق گازایتالیائی دست اول به فروش میرسد تلفن ۲۲۰۴۷۵ و ۲۲۴۵۴۸ آـ۱۸۴۴

فروش دست اول

مقداری لباس زمستانی نو خارجی‌زنانه برای فروش‌تلفن ۶۸۱۳۰۶ آـ۱۸۷۶

مقداری لباس خارجی نو و دست دوم پائیزه از ۸ تا۱۲ تلفن ۲۲۲۴۲۵ ۱ـ۲ آـ۱۸۷۷

کت مینک وحشی اصیل سایز ۴۴ قهوه‌ای قیمت ۲۵ هزار تومان تلفن ۲۲۶۵۵۰ ۱ـ۳ آـ۱۶۰۵

بعلت مسافرت یک جاز وپیانو فروشی تلفن ۹۷۳۱۱۹ ۱ـ۲ آـ۱۶۰۴

ماشین تحریر برقی و فتوکپی (۱۲تا۲) ۸۲۰۸۴۳ آـ۱۶۹۴

وسائل کامل اطاق خواب ، یخچال‌آکو ردئون فروشی‌عصر ها ۶۵۰۳۴۷ آـ۱۸۷۷

بعلت مسافرت تمام‌لوازم منزل خارجی و لباس بفروش می رسد تلفن ۲۳۱۲۲۰

امتیاز دانشجویی اتومبیل بفروش میرسد ۶۵۵۲۴۳ آـ۱۹۰۰

امتیاز اتومبیلو اثاثیه‌دانشجوئی بفروش میرسد تلفن ۲۴۳۶۱۳ ۱ـ۲ آـ۱۱۳۰۵

پالتوی پوست البسه خارجی نو ودست‌دوم مناسب۲۷۵۸۹۸ ۱ـ۲ آـ۱۸۹۶

میز استیل ۱۲ نفره با ۱۲صندلی استیل‌ایرانی و اتاق خواب کامل ایتالیائی و آشپزخانه ایتالیائی و مبل مدل امریکائی دست دوم و لباس و پالتو وکاپ‌مینک بفروش میرسداز ساعت ۹ الی ۲۰ تلفن۸۵۰۴۴۷

قابل توجه
استودیو های ضبط‌نوار کاست
تعدادی دک کاست جی ایکس سی- ۳۹ دی و دستگاه ریل جی‌ایکس- ۲۹ اودی آکائی بفروش میرسد تلفن ۲۲۶۶۵۹ ۱ـ۲ آـ۱۸۷۹

اکازیون
به علت مسافرت طولانی مبل استیل‌لوئی ۱۶ (اتاق‌پذیرائی- اتاق‌نهارخوری - اتاق‌خواب) تلویزیون رنگی - یخچال و فرش چینی و سایر لوازم به فروش میرسد تلفن ۸۹۵۳۰۴ آـ۷۸۲۴

مقداری لباس دست اول و دست‌دوم زنانه‌خارجی به فروش میرسد تلفن ۸۴۶۲۲۲

لباسهای خارجی زنانه و مردانه نو و دست‌دوم به فروش میرسد تلفن ۶۸۱۵۹۵

کلیه اثاث‌منزل بامبلمان استیل عالی و مقداری پوشاک ارزان زمستانی بفروش میرسد۷۸۳۰۶۰

خرید اثاثیه

گالری فرش
شایان ۶۶۱۰۶۹ و ۶۶۶۳۳۰ خریدار قالی‌و قالیچه‌کهنه ونوکاخ ۷۹

فرش ایران نوین
فرشهای به‌قیمت رسیده شما را برای صادرات گرانتر از همه می‌خرد ۶۵۳۱۹۵

فرش آریا
بهترین‌خریدار قالی‌و قالیچه نو و کهنه کیقبادی ۹۷۷۶۰۰

فرش خواجه نصیر خریدار فرش کهنه و نو ۷۵۲۶۹۰

خریدارفرش
خریدارقالی‌وقالیچه وتعویض فرشهای‌کهنه‌با نو تلفن۵۳۱۳۴۲ ۱ـ۲۰ آـ۱۶۲۵

فرش سامان ۶۵۵۷۴۴ خریدار قالی کهنه و نو

مبل ودکوراسیون

مبلمان از دانمارک وارد شد .
دفتر فروزان‌راد
روزولت نرسیده به ثریاکوچه کیوان شماره ۱۳ تلفن ۸۲۲۴۸۷

تعمیر مبل
هرگونه‌سفارش و تعمیر مبل و تعمیررنگهای چوبی ازشرکت ها و بیمارستانها پذیرفته می شود تلفن ۵۶۰۸۳۶ از۹تا۸ شب

تعمیر مبل
کلیه مبلمان کهنه شما بامبلمان نومعاوضه‌میشود کلیه‌تعمیرات مبل پذیرفته میشود۹۳۷۲۲۰ ۱ـ۱۵ آـ۳۵۴۹

مبل مظفر
تعویض رویه مبل و صندلی ۶۲۹۹۶۸

فروش اتومبیل

پیکان

پیکان صفر کیلو متر ۳۵۸۱۹۸

پیکان دولوکس مدل آخر ۵۳ تلفن ۷۶۰۲۰۳ آـ۱۵۲۹

حراج - اکازیون
پیکان مدل ۴۷ تهراند رنگ شیری فروشی ۸۴۵۰۵۱ آـ۱۵۸۶

پیکان دولوکس ۵۰ یشمی با رادیو ۲۸ هزار تومان تلفن ۲۷۳۸۷۳ آـ۱۵۰۲

پیکان دولوکس ۳۶ صفر کیلو متر نخودی شیشه رنگی تلفن ۳۴۹۴۷۱ آـ۱۵۰۵

پیکان مدل ۵۲ خیلی تمیز ۵۳۴۱۹۷ آـ۱۵۳۴

پیکان کار صفر کیلو متر ۶۵۰۸۴۴

پیکان مدل ۵۰ دولوکس رنگ بژ دارای رادیو پخش بسیار تمیز مبلغ ۲۶۵۰۰ تومان تلفن ۵۹۳۳۵۷ آـ۱۸۹۶

پیکان دولوکس ۵۶ به فروش میرسد ۶۶۱۰۵۰

پیکان ۵۳ رادیو پخش لوازم اضافی فروشی ۷۸۳۴۳۰ آـ۱۸۹۶

پیکان دولوکس مدل ۵۳ سبز چمنی فروشی تلفن۹۲۰۵۹۹ آـ۱۸۷۲

پیکان ۳۶ فروشی تلفن ۹۳۴۲۵۸

پیکان جوانان آجری رنگ۵۴ باپخش استریو سالم به علت مسافرت‌فروشی تلفن ۹۲۴۶۹۶ آـ۱۸۸۷

پیکان دولوکس ۵۲ بسیار تمیز بالوازم اضافی تلفن ۹۳۰۷۹۹ آـ۱۸۹۱

پیکان کار مدل بهمن ۳۵ کار کرد ۸ هزار کیلو متر مقطوع ۳۸هزار تومان‌تلفن۵ـ۸۹۳۱۵۱ آـ۱۸۴۵

پیکان کار ۵۶ فوق‌العاده تمیز بالوازم‌اضافی تلفن۳ـ۸۹۹۴۵۲ ۱ـ۲ آـ۱۸۵۲

ژیان

ژیان صفر کیلو متر به فروش می‌رسد تلفن ۷۹۶۷۶۷ ۱ـ۵ آـ۱۶۲۳

ژیان مدل۵۲ بسیارتمیز بدون واسطه ۱۲ هزار تومان تلفن ۷۸۱۲۳۵

اتومبیل ژیان مدل ۵۴ تلفن ۶۶۸۲۷۱ داخلی ۵۱ ساعت۹ تاه بعدازظهر آـ۱۸۳۴

ژیان ۵۴ سواری ۷ تا۹ بعد از ظهر ۷۵۷۹۱۸ ۱ـ۲ آـ۱۸۴۹

ژیان مدل۵۳ تمیز بادرب فلزی صندلی عقب بیمه و مالیات ۱۳۵۰۰ تومان تلفن ۶۳۲۳۵۵ آـ۱۸۸۸

نولکس ۱۳۰۰ مدل ۶۷ قیمت ۲۳۰۰۰ تومان تلفن ۲۲۷۶۰۲ آـ۱۸۷۵

آریا

آریا ۴۷ شیری تمیز بارادیو پخش و بیمه مالیات و دو حلقه یخ شکن نو قیمت ۳۰ هزار تومان ۲۶۱۵۲۶ آـ۱۸۴۷

آریا ۵۱ اتوماتیک باکولر۳۶ هزار تومان ۵ ببعد ۸۵۹۶۹۰ آـ۱۸۱۷

آریا ۵۰ تازه تعمیر بیواسطه تلفن ۹۶۴۰۴۴ از ۸ صبح تا۸ بعدازظهر آـ۱۸۷۵

آریاسرمه‌ای‌رنگ‌مدل ۵۳ شیشه رنگی باکولر فابریک فروشی تلفن ۳۱۷۷۲۷ آـ۱۸۷۶

شورولت

کامارو ۷۷ دانشجوئی ۶سیلندر دنده‌ای رنک زرشکی باتزئینات کامل و مزایای استثنائی ۹۵۲۱۸۵

شورولت مالیبو مدل ۷۴ با پخش استریو فروشی تلفن ۳۱۲۰۵۹ آـ۱۶۰۸

شورلت‌ایمپالامدل۶۴فروشی ۶۲۵۶۸۹ آپـ۱۵۰۳

کامارو ۷۷ متالیک نقره‌ای دنده‌ای‌وشش‌سیلندر ۲۷۲۸۸۰ ۱ـ۵ آـ۱۴۸۵

شورولت ایمپالا مدل۶۹ دارای کولر فابریک‌ورادیو و پخش صوت بسیار تمیز به فروش میرسد تلفن ۹۲۸۲۴۲

شورولت ایمپالا ۷۱ تلفن ۹۷۰۳۹۷ آـ۱۸۶۱

بلیزر شایان مدل ۷۷ فرمان هیدرولیک دنده اتوماتیک رنک سفید و مشکی با رادیو و کولر کارکرد ۱۰۰۰۰کیلومتر گمرک شده نمره نشده ۹۰۰ هزار ریال تلفن ۸۲۵۸۵۷ از ۷ الی ۱۰ شب

کامارو مدل ۱۹۷۸ شش‌سیلندر دنده‌گیربکس‌رنگ متالیک رادیو فرمان وترمز هیدرولیک شیشه رنگی و غیره گمرک عادی‌نمره نشده قیمت ۵۵۰۰۰۰ ریال تلفن ۲۷۵۳۷۳ بین ساعات ۴ـ۹بعد ازظهر
ملک زاده
آـ۱۱۳۴۱

ب.ام.و

بامو ۵۱۸ مدل ۷۷ نمره ترانزیت رنگ قرمز فروشی ۷۸۴۸۳۹ ۱ـ۲ آـ۱۵۹۹

بی‌ام‌و ۵۱۸ـ ۷۸ انگوری‌بدون گمرک تلفن ۳۴۰۱۹۰ آـ۱۸۶۷

بامو مدل ۷۳ رنگ لیموئی سنددست‌اول فروشی۷۶۶۰۱۲ آـ۱۸۴۸

بی‌ام‌و مدل ۶۸ـ ۲۰۰۰باموتور نو ۲۰۰۲ فروشی ۶۲۰۵۲۲ سلطانی آـ۱۸۸۶

بنز

بنز ۲۳۰ مدل ۷۱ سند ۷۱رنگ کرم بنازلترین قیمت ۶۵ هزار تومان بیواسطه‌تلفن‌بعد ازظهر ۸۴۶۵۰۱ ۱ـ۳ آـ۱۵۰۶

بنز ۲۰۰ مدل ۷۱ شیری سقف آلبالویی خیلی تمیز از ۵ ببعد ۷۹۰۹۷۳ آـ۱۵۰۱

بنز ۴ـ۲۳۰مدل ۷۷ رنگ‌آجری دانشجوئی ۹۷۸۴۹۳ آـ۷۷۶۰ ۱ـ۲

بنز ۱۸۰ موتور ۱۹۰ مدل۵۹ فروشی تلفن ۵۲۰۲۱۰ آـ۱۴۸۶ ۱ـ۲

بنز ۲۵۰ مدل ۷۳ تمیز کم کار کرد رنگ شیری کولردار بی واسطه فروشی قیمت ۱۲۶ هزار تومان ۶۲۷۸۵۰ آـ۱۸۵۱

بنز ۲۳۰ـ۶ سیلندر مدل ۷۰ تمیز تلفن ۳۶۵۵۴۱ ۱ـ۴ آـ۱۸۳۳

بنز ۲۳۰ مدل ۷۷ بدون واسطه ۶۸۲۵۷۱

فولکس

فولکس‌های استیشن - لمپینگ وانت دو کابین و فیرو ۷۹۰۵۰۸

فولکس ۱۳۰۰ مدل ۶۷ با وضعیت عالی ۲۴۵۰۰ تومان تلفن ۶۲۷۱۳۵ آـ۱۸۵۲

یکدستگاه فولکس واگن‌مینی‌بوس لوکس با موتور ۲ لیتر ۷۰ توه اسب نو مدل ۷۷ مخصوص جاده های ناهموار وکوهستانی بدون پرداخت گمرک قیمت ۵۵ هزار تومان تلفن ۶۸۰۰۰۳ از ۸ صبح الی ۱۲ ظهر تماس حاصل نمائید. آـ۱۸۶۸

آاو دی ۸۰جی ال‌اس مدل۷۸ مرجوئی بفروش میرسد تلفن ۸۳۵۵۳۸

پژو

پژو ۳۰۴ زرد رنگ مدل ۷۳ تهران ل بارادیو پخش روداستار و گرمکن عقب ۳۴ هزار تومان ۳۴۸۲۱۶ وقت اداری آقای عباسی ۱ـ۵

پژو مدل ۷۵ جی ال بارادیو پخش استریو بسیار تمیزتلفن ۶۴۸۰۶۵ از ساعت ۶ عصر الی ۱۲ شب حسین مرادی آـ۱۸۹۵

پژو ۵۰۴ و ۴۰۴ مدل ۷۱تمیز ۷۹۱۶۱۰

پژو ۳۰۴ کوپه مدل ۷۳ تلفن از ساعت ۸ تا۳ بعد از ظهر ۸۹۳۹۶۶ و عصرها ۲۸۰۵۰۹ ۱ـ۳ آـ۱۹۱۸

پژو ۵۰۴ مدل ۷۷ نمره شده تلفن ۳۴۰۲۷۰ و ۳۳۹۸۲۲ ۱ـ۲

پژو ۶۰۴ مدل ۷۶ رنك بژ متالیك بعلت‌مسافرت فوری بفروش میرسد تلفن ۶۶۲۹۹۳

ژوال مدل ۷۷ سفید یخچالی شیشه گرمکن عقب بسیار تمیز عصرها ۶ تا۸ تلفن ۶۶۲۰۰۳ ۱ـ۳ آـ۱۶۲۱

پژو استیشن مدل۷۱ بارادیو پخش با لاستیک یخ شکن فروشی تلفن ۸۹۷۸۰۶ آـ۱۶۹۶

پژو ۳۰۴ رنگ شیری مدل۷۱ قیمت ۲۲ هزار تومان تلفن ۲۷۵۸۰۱ آـ۷۸۱۸

پژو مدل ۷۳ جی ال رنگ بادمجانی سقف کشوئی شیشه گرمکن تمیز ۶۶۳۲۹۰ آـ۱۸۹۷

پژو ۵۰۴ مدل ۷۲ با رادیو پخش بفروش‌میرسد ۳۵۶۰۰۱ آـ۱۸۴۲

فورد

فورد گرانادا ۷۶ ال کارکرد ۱۲هزارکیلو متر بقیمت۸۰۰۰۰۰ ریال بیواسطه فروشی تلفن ۸۴۲۷۱۹ آـ۱۴۹۲

فورد آمریکائی ۶۷ کولردار ۶سیلندر تلفن ۲۷۴۲۰۷ آـ۱۸۷۱

فورد کاپری ۱۶۰۰ مدل ۷۰ برای فروش و یا تعویض با پیکان‌دولوکس ۵۴ یاه‌ساعت ۳۰ر۸الی ۳۰ر۱۰ صبح داخلی ۳۰ و ۳۱ ـ ۸۳۸۰۷۶

فیات

فیات ۱۲۴ مدل ۷۵ سند ۷۶ رنگ لیموئی باوسائل اضافی بفروش می رسدتلفن۷۵۰۵۹۰ ۱ـ۳ آـ۱۸۴۹

فیات اسپرت ۱۲۸ ال مدل ۷۴ با رادیو پخش و لوازم اضافی۴۰ هزار کیلو متر کارکرد کاملا تمیز قیمت ۳۵ هزار تومان از ۵ الی ۸ بعداز ظهر تلفن ۱۵الی۲۹۳۱۹۱ داخلی ۳۶۱ حاتمی

تویوتا

تویوتاکارینا ۷۶ نقره‌ای‌متالیک ۱۲ هزار کیلو متر با رادیو پخش از ساعت ۳ ببعد تلفن ۲۲۷۴۳۷

تویوتا سلیکا ۷۵ سند ۷۶قرمز کارکرد۲۷ هزار بدون تصادف ۶۵ هزار تومان ۸۵۰۲۷۲ ۱ـ۲ آـ۱۵۲۱

تویوتا کرونا ۷۷ رنگ مسی نمره نشده تلفن ۶۲۷۶۲۸ از ۴بعد ازظهر ببعد ۱ـ۲ آـ۱۸۳۱

فروش اتومبیل تویوتا سلیکا
مدل ۷۵ در وضع بسیارخوب بعلت مسافرت فوری بفروش میرسد.روز پنجشنبه ۱۹ آبان ازساعت ۹ تا۱۵تلفن ۶۸۳۵۲۵ ۱ـ۳ آـ۱۸۳۶

تویوتا کارینا ۷۷ قرمز بسیار تمیز فروشی تلفن ۳۳۰۶۹۳

کامیونت تویوتا دانیا۷۵ چهار سیلندر گازوئیلی همه‌روزه ۳ تا ۶ عصر ۶۶۲۴۳۱

وانت مسقف های اس سفید رنگ، کارکرد ۷۰۰۰ از ساعت ۶ بعد ازظهر ببعد ۷۸۱۲۷۶ آـ۱۱۳۳۹

تویوتاکرونا ۷۶بیواسطه بفروش میرسد ۲۳۷۵۱۲

بیوك

بیوك ایرانبی ۳ و بی ۲ موجود ۷۳۵۴۲۷

اکازیون
بیوك رگال ۷۷ فول اتوماتیك رنك آبی کادیلاکی یا درباری ۶۸۳۷۵۹

مینی‌ماینر

مینی ماینر جی تی۱۲۷۵ مدل ۷۶ از ۸ تا۱ بعداز ظهر تلفن ۸۹۱۰۰۵

مینی ماینر مدل ۶۶ موتور ۷۰ تازه تعمیر فروشی ۹ صبح تاه بعدازظهر تلفن ۵۶۳۲۵۰

مینی ماینر ۱۰۰۰ مدل ۶۹ فوق‌العاده تمیز تازه تعمیر رینك رادیال پهن فرمان اسپرت قیمت - ۲۱۰۰۰ تومان تلفن ۸۴۲۵۸۱ از ۹ صبح تا ۷ بعد از ظهر

اپل

اپل رکورد ۶۳ موتور تازه تعمیر بفروش میرسد۸۲۵۹۶۲ ۱ـ۲ آـ۱۶۰۰

هیلمن

هیلمن مدل ۷۵ با وسائل اضافی تلفن ۷۳۸۲۹۲ آـ۱۸۴۸

رنگ آجری با پخش صوت ورادیو خیلی تمیز و سالم از ساعت ۸ تا۱۲ داخلی ۵۵آقای برنده ۶۶۴۳۴۵

اکازیون
اتومبیل‌اسپرت ام‌جی‌بی، جی‌تی ۷۴ نخودی تلفن صبح ۸۲۶۳۶۰بعدازظهر ۲۲۸۴۵۷ زمانی

اتومبیل‌رویال مدل‌اسفند ۵۳ کولر دار طلائی متالیك‌خیلی‌تمیزفروشی ۶۳۰۲۱۹

آلفارمئو

آلفارمئو مدل ۶۶ رنگ سفید با تمام وسایل‌فروشی۶۶۳۲۹۰ آـ۱۸۹۹

گالانت

گالانت سربی متالیک مدل ۷۷ بدون گمرک و نمره تلفن ۵۴۱۹۱۰ آـ۱۹۰۲

مینی‌بوس

مینی‌بوس‌مدل۵۳ پلاک‌شخصی ۱۳ نفره مقطوع ۲۵۰۰۰۰ریال تلفن ۵۹۳۰۱۶ـ ۵۹۳۰۷۴ آـ۱۸۷۰

جیپ

رنجرور ۷۷ کولر و هیدرولیك شیشه رنگی ۸۲۲۸۹۹

جیپ جنگی با موتور ۸ سیلندر شورولت قیمت ۳۹ هزار تومان تلفن ۶۶۵۶۴۶ ـ۸۲۵۸۰۴

رنجرور مدل ۷۵ رنگ قرمز نقدا بفروش میرسد بعد ازظهر ها ۶۵۹۰۰۷

سفارت استرالیا
لندرور مدل ۵۲ بفروش میرسد سفارت استرالیا تلفن ۱۹ـ ۸۳۳۰۱۷ از ۱۲ ظهر تا ۳ بعدازظهر

موتوسیکلت

موتورسیکلت‌اتوماتیک روکان آمریکایی کراس بالوازم یدکی از ۳تا۸ تلفن ۶۲۹۱۱۲ آـ۱۵۲۵

یکدستگاه موتورسیکلت سوزوکی سه سیلندر مدل ۷۶ نو و بدون نمره بفروش‌می رسد ۷۵۱۷۱۸

فروشگاههای اتومبیل

پیکان نقد و اقساط‌باوام بانکی تلفن ۹۳۵۰۵۶

دولوکس‌جوانان کار استیشن باوام بانکی ۳۰ ماهه۷۵۰۴۵۱ و ۷۵۱۸۳۰

ژیان ومینی‌بوس‌با اقساط وام بانکی- رنو چهار درب تلفن ۷۵۰۴۵۱ و ۷۵۱۸۳۰

نمایندگی فروش
فولکس واگن و اودی
نقد و اقساط ۹۳۷۱۴۸

فروش‌کامیون و کمپرس نقدواقساطشیروخورشید نمایشگاه مهتاب‌ـصادقی ۵۴۶۵۹۰ - ۵۴۶۲۴۱

مینی‌بوس نقد و اقساط تحویل فوری ۹۳۵۰۵۷

انواع لندرور دست دوم نقد واقساط ۷۹۲۷۲۹

نمایشگاه صبا(کاظمی)
نماینده‌انحصاری
فولکس پاسات ،آاودی، گلف وانواع‌وانت نقد و اقساط با وام بانکی ۷۵۱۰۲۹ ـ۷۵۳۷۷۴

نیسان
وانتنیسان ۲۰۰۰ خارجی با قیمت استثنائی نقد و اقساط آماده ۷۳۸۰۷۸

بنز کمپرسی
ویک دستگاه لودربا قیمت مناسب نقد و اقساط ۷۳۸۰۷۸

خرید و فروش پیکان حاج‌مظفر هاتفی۵۲۴۰۷۸

انواع پیکان ۳۶ با وام بانکی و یا اقساط شرکت گزینش ۹۲۷۴۸۴ـ۹۶۰۱۰۲

فیات ۱۳۱ و ۱۳۲ پیش‌قسط ۱۵۴۰۰ تومان تلفن۸۵۴۱۷۸

فیات ۱۳۱ و ۱۳۲شرایط سهل با گارانتی لوازم یدکی تلفن ۸۴۴۹۴۴

نمایندگی شماره۲
تویوتا
سواری‌وانت‌آماده‌تحویل با بهره بانکی ۷۵۹۴۷۰

تویوتاکرونا
۷۸ نماینده‌فروش احتشامی تلفن۷۶۳۴۳۹

شرکت ادریسی تویوتا ایسوزو سواری وانت با وام بانکی ۷۵۱۸۳۰و ۷۵۰۴۵۱

گالانت
نقدو اقساطموجود است ۳۱۲۳۱۵ و ۳۱۱۰۶۸

دوج گالانت
دوج‌لانسر
نقد و اقساط بابهره بانکی نمایشگاه اتومبیل پرویز کورش کبیرنبش شهنازه ۷۵۳۹۵۸ و۷۵۵۰۸۴

انواع داتسون
نقدو اقساط
خیابان جیحون تلفن ۹۵۰۸۷۹

سواری داتسون
مشمول تخفیف در ۴ مدل سه راه تهران و ویلا تلفن۹۷۴۴۵۳

انواع داتسون
نو ودست دوم
در۷مدل نقد و اقساط نیروی هوائی تلفن ۷۹۴۴۲۸ و ۷۹۲۸۴۲

انواع داتسون
نقد و اقساط
خیابان‌پهلوی‌ایستگاه محمودیه پاکپیکر تلفن۹ـ۲۹۱۹۰۸

گلپایگانی
مرکز خرید و فروش اتوبوس و مینی بوس
سیمتری سه‌راه‌مختاری
۵۲۷۹۰۰
۵۳۶۳۰۱
۵۲۳۱۲۵
۵۳۹۳۲۰

خرید اتومبیل

نمایشگاه اتومبیل بیرجندی داتسون‌دست دوم راخریداریم تلفن ۹۵۰۸۷۵ و ۹۵۰۸۷۹

برای اتومبیل شما

خیمه ساحل
سازنده انواع چادر خارجی‌و ایرانی سپه نرسیده به میدان باغشاه فروشگاه خیمه ساحل ۶۶۴۳۴۳

قابل توجه
دارندگان اتومبیل پژو تعمیرگاه شماره ۲۰پژو واقع در فوزیه خیابان اقبال‌چهارراه‌شهرستانی افتتاح شد ۳۴۷۱۵۶

تعمیر
گیربکسهای
اتوماتیک تلفن۸۴۶۲۸۶ روبیک

کرایه اتومبیل

تکنو ترافیک تاکسی
سرویس شبانه‌روزی ۲۳۳۰۴۷ ـ۲۳۵۷۸۰

ام.آ.اس M.A.S
قابل توجه کارخانجات و آژانسهای توریستی اتوبوس ومینی بوسهای لوکس جهت داخل و خارج شهر تلفن ۹۷۰۸۱۴ و ۹۷۸۸۱۵

اینترنشنال تاکسی
جهت قرارداد باشرکت ها و ادارات‌آماده میباشد تلفن‌های ۹۳۶۸۷۰ و ۹۲۹۴۷۰ و ۹۳۶۸۸۱

اتوتهران اتوبوس مینی‌بوس جهت سرویس کارخانجات و غیره تلفن ۵۱ـ۳۵۹۴۵۰

تاکسی سرویس شبانه روزی ولگاتلفن۹۵۲۱۲۰

اتومبیل کرایه پیمان لوکس ۲۴ ساعته در اختیار شماست ۳۴۰۱۱۱

سوپر تاکسی‌سرویس سواری ومینی‌بوس کرایه تلفن ۲۶۷۲۷۴

خاور تاکسی تخت طاووس ۲۴ ساعته ۸۴۹۳۲۵

جیپ و لندرور تلفن۵۳۹۸۲۹

پیکان‌کرایه‌بدون رانندمموجود است تلفن ۵۴۱۴۲۵

مورد نیاز کرایه

به تعدادی اتومبیل پیکان با رانندمجهت کار در آژانس‌تمام وقت نیازمندیم ۳۴۰۱۱۱

توسن‌بار
تعدادی راننده خاورمورد نیاز است ۹۲۰۱۱۱

بارکش شهری
توکل بار
بارکش‌شهروحومه
۵۲۲۲۲۲
۵۲۲۲۲۳

شوشی بار
مؤسسه‌حمل ونقل شهروشهرستان
۳۶۱۱۱۱
۳۶۱۱۱۲
۳۶۱۱۱۳
۳۶۱۱۱۴

جرثقیل کرایه

جرثقیل جاسب
۵۲۵۷۶۳ـ۵۲۷۸۱۸

جرثقیل بلوار
۳۴۲۵۲۳-۳۴۶۱۱۱

جرثقیل وتریلی شبانه‌روزی ناصر
از۳تن تا۳۵تن تمام شبانه‌روزآماده بکارمیباشد
۹۷۹۴۰۲-۹۷۱۳۴۹

ماشین آلات

شرکت کاراوان
۶۵۰۶۹۰

انواع کاروان و ماشین‌آلات راهسازی و ساختمانی آماده تحویل

بولدوزر ۱۵۵ کرایه‌داده‌میشود تلفن ۵۹۳۱۶۱

مولد برقهای سیار و موتور جوشهای سیار و موتور پمپو الکتروپمپ جهت چاههای عمیق و نیمه عمیق جهت کرایه تلفن ۳۵۵۵۶۴ ۳۵۵۵۶۵

لیفتراك دست دوم خریداریم تلفن۶۶۰۰۴۶ و۶۴۷۹۳۸

آنتن تلویزیون

نصب آنتن رنگی ۲۷۶۱۰۶

تعمیر تلویزیون

تعمیرگاه مجاز تلویزیون
شاوب‌لورنس، بلر، آر.تی.ای نصب انواع آنتن ۳۳۸۱۱۳

شرکت
تلساند الکتریک
نصب سکام وتعمیر تلویزیونهای رنگی آنتن گروندیک فیلیپس شاوب‌لورنس تلفن: ۸۲۲۸۷۹

سرویس مجاز
تلفنکن و گروندیک
تلویزیون رنگی تلفن ۲۷۶۱۰۶

مرکز تعمیرات
در منازل نصب آنتن فوری
گروندیك رنگی شاوب‌لورنس فیلیپس‌آرتی.آی
۳۴۸۴۲۹

تعمیر تلویزیون
شاوب‌لورنس
آر.تی.آی
گروندیک
۸۲۷۴۷۰

سرویس تلویزیون
فیلیپس وگروندیک
رنگی و سیاه‌و.سفید وتبدیل پال بسکام تلفن
۳۱۶۶۱۵

تزئینات و دکوراسیون

دکوراما
موکت ، کاغذ دیواری ،پرده کرکره‌و کفپوش تلفن۷۵۴۱۳۱

کاغذ دیواری کفپوش موکت دیوار پوش نقدو اقساط ۵۲۶۸۶۱

تابلو های پلاستیک
نئون برنجی، مسی و تعمیرات ۵۴۶۶۸۹

تزئینات لوموند
نصب آگوستیک و سقف های کاذب در اسرع وقت انواع تزئینات با نازلترین قیمت تلفن ۷۶۹۳۲۹

انواع کاغذدیواری ،پرده کرکره ،موکت را در اسرع وقت‌نقد واقساط طولانی از شرکت‌کالیرن بخواهید. تلفن۳۱۰۷۷۲ سفارش تلفنی پذیرفته میشود.

R.U. ENGLISH SERVICE
آر.یو انگلیش سرویس
موکت نمدی با نصب متری ۲۲تومان .
موکت کبریتی فودار با نصب متری ۴۵ تومان
نصب کاغذ دیواری
شرکت آریو انگلیش سرویس ۸۵۵۳۴۰ـ۸۴۳۸۴۵

فقط‌یك تلفن کافیست‌که
موکت‌ـ کاغذ دیواری ـ کف پوش‌پرده افقی‌ـ عمودی ـ پرسیانا‌ـ اگوستیک کف پوش رادر اسرع وقت انجام دهیم
۸۴۶۱۱۳

پرده‌کرکره خارجی
امروز سفارش دهید دو روز بعد تحویل بگیرید تلفن ۵۹۲۲۰۷

پرده کرکره
امروز
سفارش دهید ۴۸ساعت بعد تحویل بگیرید از شهرستان ها نماینده فعال میپذیریم .
۸۴۶۱۱۳

تعمیر کرکره فوری ۷۳۸۲۲۲

با۳تومان
کاغذموکت‌برسیاناکفپوش‌نقاشی
تزئینات بیتا ۵۲۶۶۳۳

برای ساختمان شما

پاکتان
انجام کلیه خدمات ساختمان ۸۲۴۵۸۱

آسفالت
وقیرگونی پشتبام ۵۲۲۱۰۱

آجرسفید
۵ره و ۳ و ۴ سانتی‌و سفال بلوك ـ فشاری‌و کلیه مصالح ساختمانی تحویل فوری۲۳۹۱۴۴و ۲۳۵۷۳۳

قیروگونی و اسفالت
باتضمین ۷۳۸۴۵۵ـ ۷۳۰۱۰۸

نصب و تعمیر تلفن ۸۲۵۲۷۶

شرکت نارمکان تهران نصب داربست فلزی با مسئولیت محدود ۷۳۰۳۶۲

تولید کننده درب پنجره .آلومینیوم و و نماوتوری ۷۹۳۹۰۱

نقاشی‌ساختمان فوری۷۹۵۰۶۷

همه گونه خاکبرداری پذیرفته‌میشود۶۴۶۴۹۱

نقاشی ساختمان
در هر نقطه کشور - انواع پولیستر لاك الکل و رنك فوری ۷۶۴۵۳۷

آسفالت پشت‌بام و محوطه سازی تلفن ۹۵۵۷۸۱

آجرفوری
۷۳۴۶۸۰ و ۷۳۷۲۲۷

لوله کشی و سیم کشی ساختمان و کارخانجات تلفن
۶۸۲۳۴۴

قابل توجه سنگکاران تهران و شهرستان ها سنك برش پلاك هر مقدار که مورد احتیاج باشد موجود و به نازل ترین قیمت بفروش می رسد تلفن کارخانه ۷۸۳۱۹۸ تلفن دفتر ۷۳۱۶۹۳

پشت بام ها
اسفالت موزائیک ، شیروانی ایرانیت‌شما را در مقابل باران ـ چکه بیمه مینمائیم ایزوبام تکس باتضمین
تلفن ۸۵۴۸۲۵
آـ۱۶۶۴

قابل‌توجه
مهندسین مشاور و شرکتهای ساختمانی
طرح واجرا پروژه های آب رسانی و فاضلاب شهری و صنعتی توسط مهندسین کار های آبی تلفن ۷۵۷۵۵۹ ۱ـ۳ آـ۱۶۵۳

سیمان
وارداتی بقیمت مناسب۷۶۶۱۳۹

تولید و نصب سنگهای ساختمان و تعمیر ساختمان دراسرع وقت تلفن ۹۵۸۴۶۹

پیچ‌ورولپلاك سنك ۲۷۶۸۶۱

اسفالت‌کاری تلفن ۸۵۳۳۶۵

نشت جو
(شرکت بامسئولیت محدود)
تشخیص محل ترکیدگی لوله های آب بادستگاه الکترونیك و ترمیم ۲۷۷۹۹۳ و ۲۷۷۹۹۲

آسفالت
قیرگونی‌ومحوطه ونقاشی
۷۹۳۴۵۶

داربست پلیت
نصب فوری داربست فلزی‌تلفن ۷۳۶۰۱۹

آجر فشاری موجود ۶۴۴۵۱۹

رول‌پلاك‌نصب برای‌سنك ۹۵۵۶۲۳

نقاشی مدرن ساختمان ۸۴۸۰۹۹

پیمانکاری برادران تیموری
مجهز به انواع غلطك ولودر و گریدر وبیره و غیره برای خاك برداری وراهسازی با نازلترین قیمت آماده میباشد تا در اسرع وقت کلیه امور راه سازی و خاکبرداری را انجام دهد تلفن ۹۶۱۸۶۹

رول پلاك سنك تلفن ۶۴۶۱۳۶

فروش و نصب داربست ۸۵۶۲۵۴

داربست فلزی ایرانشهر
تلفن ۸۲۶۳۴۸

نقاشی ساختمان‌همه‌رقم فوری تلفن ۷۳۲۱۵۹

اسفالت‌کاری کلی یا جزئی ۹۵۵۶۲۳

نقاشی‌ساختمان۹۵۵۶۲۳

تعمیرات ساختمان ۹۵۵۶۲۳

رابیتز
فروش‌ونصب‌سقفهای‌کاذب
۷۶۱۲۸۰
۷۶۱۲۸۱

شستشوی مبل وفرش

پیام کلین
خشکشوئی موکت متری ۳ تومان مبلمان‌یکدست ۵۰ تومان
بانضمام فرش پارکت کفپوش‌و داخل اتومبیل خشکشوئی‌پرده بانصب ۴۸ ساعته
۳۳ـ۳۲ـ ۸۵۳۰۳۱

قالیشوئی شربت وغلی شستشو با اصول‌مذهبی ۹۲۶۱۸۹

شرکت فورهاش
نظافت کلی ساختمان و خشکشوئی‌مبل موکت فرش و پرده ۷۵۶۵۵۸

بعمل کار برآید به سخن دانی‌نیست امریکن‌سرتیفاید هوم سرویس کلینینگ مجهز ترین سازمان خشکشوئی مبلمان فرش، موکت ، پرده ونظافت‌منزل ومحل کار با برخورداری از نیم قرن تجربه‌وتکنیک برتر امریکائی تلفنهای‌روزو ۷۵۸۴۹۶ ـ ۷۵۴۸۱۲

قالیشوئی‌وطن
با۲۰سال‌سابقه‌درخشان‌آماده شستن فرش بادستگاه های اتوماتیک تلفن :
۵۵۱۶۷۰

کلین سرویس تکتاز
شستشوی‌ـ موکت مبل‌دیوار‌ـ تزئینات داخلی تلفن ۸۴۸۵۷۷

کلین سرویس پاکزا
خشکشوئی فرش مبل . موکت وکلیه کفپوش ها با اخرین تکنیک تمیز تر و ارزانتر تلفن ۸۵۲۹۹۵

نیازمندیهای اطلاعات

تلفنهای: ۳۱۲۴۱۳-۳۱۱۲۲۷

نیازمندیهای اطلاعات تلفنی آگهی میپذیرد

اکازیون
نصب آنتن‌رنگی- سیاه وسفید با تضمین‌تلفن ۶۴۸۲۹۴ و ۶۴۸۰۴۷

پیمانکاری ساختمان
ازتهیه جواز، نقشه و تامین مصالح تا تحویل
تلفن ۷۵۳۳۹۰

پتیال پارکت
باتجربه ترین مرکز تهیه‌و نصب پارکت۷۹۲۰۷۹

کاشی خارجی خریداریم
تلفن ۶۴۳۴۱۵ از ۴ الی ۷ بعداز ظهر

سازمان بازاریابی سوپرویزیته
خدمات خود را تقدیم میکند
تاسیسات و تزئینات و نقاشی ساختمان‌لوازم ماساژ ـورزشی ـلوازم خانگی از هر مارکی که بخواهید.
درخواست ازشما تهیه وتحویل ازما۲۲۹۳۳۹

کلین سرویس
ایران نایس
خشکشوئی موکت،فرش پرده ، مبلمان ، تشک اتومبیل پارکت در محل
۲۲۷۲۸۵

دوراکلین
سرویس آمریکا
تلفن های رزرو وقت ۸۴۸۳۹۵ و ۸۴۸۳۹۶ و ۸۴۵۶۸۳

قالیشوئی رفوگری شمسائی ۳۹۳۴۶۴

قالیشوئی بیوک
بسرپرستی داریوش
رفوگری‌و رنگ برداری‌پذیرفته می شود تلفن ۵۵۱۳۶۰ و ۹۷۷۱۱۸

کارخانه قالیشوئی زمرد ۹۲۱۷۷۴

آمریکن کلینرهوم سرویس
خشکشوئی مبل، فرش، موکت، پرده داخل اتومبیل در محل. واکس پارکت . موزائیکو مکالئوم ۷۶۹۹۰۴ و ۷۵۳۸۷۳و ۷۵۳۸۸۵

رفوگری‌فرش پذیرفته میشود ۷۶۸۵۹۵

تی دم هوم سرویس
تشک مبلمان موکت فرش پرده اتومبیل
نظافت ساختمان ۸۴۸۵۵۳

خشکشوئی پرده در ۲۴ ساعت .
۳۵۲۲۴۶

قالیشوئی طهران روحانی
با ۲۰ سال سابقه درخشان
۵۳۴۰۷۷
۱ـ۱۰ آـ۱۸۵۴

R.U. English service
آر.یو
انگلیش سرویس

خشکشوئی موکت ـ فرش مبل ـ پرده
تشک اتومبیل و نظافت کلیه ساختمان
۸۵۵۳۴۰-۸۴۳۸۴۵

تعمیروسرویس شوفاژ

شوفاژآلمان
سرویس و نگهداری ۹۳۲۹۰۱

سرویس و نگهداری شوفاژ ۵۳۱۹۶۲

سرویس و نگهداری شوفاژ ۲۷۶۸۶۱

نصب، سرویس و نگهداری فوری ـشوفاژ ـدینوژ ۶۲۵۵۶۸

شرکت فن ترم
نصب و سرویس و نگهداری شوفاژو تهویه فوری
تلفن ۸۳۸۰۰۸

آتی پی
طرح و اجراء فوری
برق ـ شوفاژ
۸۹۴۱۵۱

شرکت تاسیساتی
ایران دارسل
نصب و سرویس و نگهداری شوفاژ وتهویه مطبوع‌را بعلت استقبال مشتریان عزیز بطور شبانه روزی انجام می دهد ۸۳۸۹۶۸

شمیران‌شوفاژ ۲۶۵۳۹۹ نصب سرویس نگهداری

سرویس ونگهداری شوفاژ
۸۵۳۷۳۱

از همین حالا
در فکر زمستان باشیدما در نصب و سرویس و نگهداری شوفاژ وتهویه باشما همکاری می کنیم شرکت مراك تلفن ۹۲۵۹۴۹

تعمیر سرویس نگهداری تاسیسات شوفاژ تهویه ادارات بیمارستان منازل
۶۶۲۹۶۱

سرویس‌ونگهداری‌شوفاژ
۷۶۱۱۶۵

نصب سرویس و نگهداری
شوفاژشمیرانات
۲۶۲۶۹۸

تعمیر و راه اندازی و نگهداری شبانه روزی شوفاژ
تلفن ۶۸۵۹۹۲

سرویس نگهداری و تعمیر شوفاژ تلفن ۶۴۷۹۱۰ و ۶۶۳۸۷۳

شرکت مهندسی
حریف
طرح تهیه‌و نصب‌شوفاژ تهویه ، برق، گاز و تعمیرات
شبانه روزی
تلفن های ۸۴۱۸۸۴و ۸۵۵۷۵۲

نصب وسرویس‌شوفاژ
۹۲۱۱۰۸
شرکت کولدواتر

نصب سرویس و نگهداری شوفاژ ۳۰۵۴۱۶

سرویس‌شوفاژونگهداری ۷۵۵۶۱۴

نصب شوفاژوتهویه مطبوع و آبرسانی شرکت مکرول ۸۲۲۷۸۸

سرویس و نگهداری شوفاژ ۶۵۹۱۴۹

سرویس و نگهداری شوفاژ ۷۶۵۶۸۸

تعمیروسرویس یخچال

تعمیرگاه یخچال‌فریجیدر اثاث یدکی موجود ۸۴۸۷۵۶

تعمیر یخچال فوریتز
سیدحسین ۲۴۲۴۳۸

تعمیروسرویس لوازم‌منزل

نصب لباسشوئی وظرف شوئی ۵۳۱۹۶۲

تعمیر لباسشوئی ۷۶۴۰۳۰

تعمیر مجاز لباسشوئی ۲۷۶۸۶۱

تعمیر آبگرمکن و بخاری‌فوری تلفن ۷۶۴۰۳۰
۱ـ۱۰ آـ۱۱۰۳

موسسه فنی ۱۱۲
سرویس فوری بخاری‌و آبگرمکن نفتی و گازی
۹۶۴۱۹۱

لوله کشی گاز

شرکت ایران‌ماتوهیت
لوله‌کشی گاز
باتائید شرکت ملی گاز
شوفاژ ، تهویه، سریع ارزان
۸۹۰۱۵۸
۸۹۷۱۹۵

تکنو تبدیلیران
مامسئولیت محدود،
لوله‌کشی گاز ، شوفاژو سرویس سالیانه
تلفن ۸۹۷۳۹۳
۱ـ۱۲ آـ۱۸۷۱

لوله بازکنی

لوله‌بازکنی فوری سعدی ۳۵۵۴۷۳

لوله بازکنی و تخلیه چاه
تلفن ۳۶۰۶۹۶

تشخیص
ترکیدگی
لوله با دستگاه الکترونیکی و لوله بازکنی و لوله‌کشی تلفن ۶۵۹۰۴۷ و ۹۲۰۱۷۵

لوله‌بازکنی فوری
۲۲۷۱۴۴

ترکیدگی و لوله‌بازکنی
داریوش
۶۴۷۵۳۰

تشخیص
ترکیدگی
لوله بازکنی فوری تلفن ۳۶۰۹۰۵

لوله‌بازکنی و ترکیدگی لوله
شمیرانات
۲۶۲۶۹۸

لوله‌بازکنی
تلفن ۷۹۱۵۸۰

تشخیص
ترکیدگی لوله و لوله بازکنی فوری تلفن ۵۴۵۳۲۷

تشخیص ترکیدی لوله ۳۰۵۴۱۶

تشخیص ترکیدگی
لوله بادستگاه الکترونیکی
۲۲۷۱۴۴

تشخیص ترکیدگی لوله با دستگاه الکترونیکی و ترمیم
۷۶۱۱۶۵

تشخیص
ترکیدگی لوله
بادستگاه‌مجهز آمریکائی و ترمیم بلافاصله
۹۳۹۴۲۹

لوله بازکنی فوری ۵۳۱۹۶۲

لوله بازکنی فقط ارزان
فوری یکساعته ۷۶۵۲۴۴

لوله‌بازکنی شبانه روزی‌فوری ۶۳۶۳۷۹

تخلیه‌چاه

تخلیه‌چاه
و لوله بازکنی فوری
تلفن ۶۶۸۱۵۹

تخلیه‌چاه
۵۳۴۴۲۲ ـ ۵۶۲۹۰۴ و ۵۳۷۸۱۷ ـ ۵۳۸۳۲۷
لوله‌بازکنی ۵۰ تومان
تخلیه چاه کوروش
۷۹۵۷۹۸

تخلیه‌چاه
۹۲۰۱۷۵ و ۶۵۹۰۴۷

تخلیه چاه
لوله‌بازکنی کاوه
باپمپهای مخصوص لجن کشی در تهران و شهرستانها
۹۶۲۲۵۳

تخلیه هرگونه چاه ولوله بازکنی
تعمیروحفرچاه
۲۰٪ تخفیف ازکلیه شرکتها
ایران تخلیه ۹۳۵۲۸۶

تخلیه‌چاه
با پمپ های مخصوص لجن کش تلفن :
۵۴۹۶۸۳

تخلیه چاه با قیمت مناسب
۵۳۷۸۸۵

تخلیه چاه فوری ۵۴۸۹۶۳

تشخیص ترکیدگی لوله
بادستگاه الکترونیکی
ولوله بازکنی فوری
تلفن ۹۲۶۱۵۶

تخلیه هرنوع چاه ولوله بازکنی
جهت تهران وشهرستانها
شرکت دلیجان ۹۷۵۷۴۲

تخلیه چاه متری ۱۵۰ ریال تلفن ۵۲۱۶۷۶ ـ ۶۴۳۰۲۷ مهتاب

تخلیه‌چاه
فوری ۸ تومان
۳۴۴۶۲۷

تخلیه چاه ولوله بازکنی فوری ۸۳۴۹۶۹

آگهیهای متفرقه

ترخیص کالا
در اسرع وقت
تلفن ۸۳۱۹۴۶

دفترخوانندگان ۶۵۱۹۲۰

شرکت فن ترم
نصب و سرویس و نگهداری ماشین‌آلات صنعتی و خشکشوئی
۸۳۸۰۰۸

ترجمه رسمی و عادی
روزولت مقابل سینما دیاموند
دارالترجمه پروند
۸۳۳۳۱۹
۱ـ۶ آـ۱۴۸۷

تهران پارتی
هر نوع‌غذا برای‌هرگونه مجالس و موسسه‌تلفن
۳۶۶۵۴۸ـ۹

سازمان خدمات عمومی
کلیه امور ساختمانی‌ـتزئیناتی‌ـ تعمیرات‌ـ امور اداری ـ مسافرتی‌ـ تبلیغات و هرگونه مشکلات خود را از ساعت۱۸ الی ۲۱ بوسیله تلفن ۵۳۵۹۰۰ بما اطلاع دهید.
۱ـ۳ آـ۱۸۸۶

BW
پارکت
فرش چوبی‌BW ایران بساختمان شماجلوه خاصی می بخشد . روی پارکت آتش سیگار ،جوهر، اسید و سایر مواد شیمیائی اثر ندارد.
MISCHLER
میشلر
سرماگرما و نور از کرکره چوبی‌میشلرعبورنمیکند .
پرده چوبی میشلر درعین زیبائی در مقابل‌سرقت‌مقاوم بوده وبصورت‌حفاظ قفل خواهد شد .
نمایشگاه‌پارکت وپرده‌کرکره میشلر خیابان شاهرضاکوچه فتوحی تلفن های‌ـ۸۲۴۸۷۰
۸۲۹۵۹۶-۸۲۹۳۹۰-۸۲۴۳۰۷

کودك شما

شورت بهداشتی و بدون حساسیت رادو ست دارد
۱ـ۲ آـ۱۸۳۴

دارالترجمه حسن‌پور
کلیه امور ترجمه و اوراق رسمی و غیر رسمی شما را دراسرع وقت انجام میدهدشاه چهارراه امیراکرم تلفن
۶۶۶۱۹۳

گمشده

گمشده
مینی‌بوس ۲۱ نفره رنك سفید و جگری شماره شهربانی ۷۹۵۱۱تهران ـب از یابنده تقاضا می شود با تلفن ۹۶۷۰۸۷ تماس گرفته مژدگانی دریافت دارند .

کیف زنانه با محتویات گواهی نامه رانندگی و مبلغی و یك جلد شناسنامه‌بنام‌زهرا اسمعیل زاده بیردهی ودسته چکبانك سپه شعبه تخت طاوس کهاز درجه اعتبار ساقط است‌مفقود شده از یابنده خواهشمنداست پول را بعنوان مژدگانی‌بردارد وبقیه را به آدرس خیابان پهلوی پائین‌تر از پارك ساعی شماره ۱۰۹۱شرکت‌صنایع هواپیمائی بنام زهرا اسمعیل زاده بیردهی پست نماید.
آـ۱۸۶۶

در تاریخ ۱۵ر۷ر۳۶ در یک کیف دستی ۵ عدد بارنامه‌بوده درمیدان شوش مفقود گردیده از یابنده خواهشمند است با تلفن ۵۳۹۹۳۱ و ۳۶۴۰۰۳ با معصومی‌تماس‌بگیرد و مژدگانی خودرا دریافت دارند.
آـ۱۱۳۹۱

یك عدد کیف مشکی محتوی پاسپورت ۳قطعه سفته یکصد هزارریالی و هفتهزار ریالی وجه نقدو شناسنامه‌و یکجلد دفتر در خیابان پهلوی میدان ولیعهد گمشده یابنده به تلفن ۶۴۴۱۱۶ اطلاع علاوه از وجه ، مژدگانی دریافت دارد .

دو عدد گذرنامه‌شماره۸۱۷۰۸۶ بنام امرالدین شهاب و ۸۱۵۵۲ بنام عبیداله مفقود گردیده از یابنده خواهشمند است به سفارت افغانستان تحویل دهد والا از درجه اعتبار ساقط است .
آـ۱۱۳۸۷

یکدستگاه ضبط صوت بتاریخ ۱۵ر۸ر۳۶ در اتوبوس مسیر پارک شهر و میدان شوشگم شده‌از یابنده خواهشمند است باتلفن ۵۶۵۹۱۴ تماس گرفته وپس از تحویل آن مژدگانی دریافت دارد.
ضیاء
آـ۱۱۳۸۳

پروانه شماره ۴۵۵۰ بتاریخ ۲۷ر۲ر۲۵۳۶ این جانب واقع در خیابان تاج ولیعهد کوچه نهم پلاک ۱۹ طبقه اول مفقود شده است لذا هرگاه به وسیله شخصی مورد استفاده قرار گیر شیجتا تعقیب مراجع صلاحیت‌دار واقع خواهد شد.
دکتر منوچهری
آـ۱۸۹۵

آپارتمان فروشی

آپارتمان فروشی در شمال شهر ۸۳۵۲۲۲ـ ۸۳۲۴۴۰

یکدستگاه آپارتمان‌حدود ۱۵۰ متر زیر بنا دارای دو اطاق خواب سالن بزرك ناهار خوری تمام موکت و پارکت‌سرویس کامل و تلفن واقع‌درطبقه ۱۵ ساختمان اتو تهران در خیابان کورش کبیر بفروش میرسدلطفاصبح و عصر به تلفن۷۵۴۶۴۲ تماس حاصل نمائید.

آپارتمانهای نوساز در پهلوی جهت فروش . آپارتمان مدرن در وصال شیرازی وبزرگمهر برای محل کار تلفن ۲۳۲۱۷۴

اکازیون
یکدستگاه آپارتمان در خیابان شیرمرد نارمك بدون واسطه به مبلغ ۳۶۰۰۰۰۰ ریال
تلفن ۷۳۹۲۴۳

جهت دفتر کار بر تخت طاوس آپارتمان ۲ و ۳ اطاقه باشوفاژوپارکینك و سرویس کامل فروشی روز ها ۳ تا ۶ تلفن ۸۵۳۹۳۲ و شب ها ۶۳۷۸۴۸

فروش آپارتمان
۱ـ آپارتمان مساحت ۱۲۰ متر با پارکینك اختصاصی‌سرویس‌کامل
۲ـ سالن بمساحت ۵۰ متر در محل تجارتی پارکینك اختصاصی در خیابان خواجه عبدالله انصاری مقابل کوچه هفتم فروشی تلفن ۸۴۱۵۵۸

آپارتمان فروشی
امیر آباد شمالی یک اطاق خوابه ۷۰ متر با تمام وسایل وتلفن مستقل ـ۲۷۳۲۶۵
آـ۱۶۷۳

اکازیون واقعی در گیشا
یکدستگاه آپارتمان ۶ اتاقه شخصی ساز پارکینگ شوفاژ ۶۵۰ هزار تومان نقد واقساط ۶۳۶۵۳۶
۱ـ۳ آـ۱۶۵۶

تهران‌پارس
برخیابان فرسیو آپارتمان ۲ اطاق خوابه دارای یک انبار مستقل آب و برق و شوفاژ شخصی‌ساز ۳۴۱۱۷۶ و از ۸ تا۱۱ شب ۳۴۲۹۱۳
۱ـ۲ آـ۱۴۹۴

آپارتمان بنیاد پهلوی در شهر رامسر فروشی تلفن ۶۵۷۸۹
آـ۱۸۵۷

یکدستگاه آپارتمان ۲ اطاقه با هال‌و حیاط زیرزمین وسرویس کامل به قیمت عادلانه فروشی تلفن ۹۵۳۸۴۷
۱ـ۳ آـ۱۹۰۲

آپارتمان فروشی محل کار ۹۳۳۹۷۶

آپارتمان فروشی شمال شهر ۹۲۸۰۸۲

مهندسی‌ساز
آپارتمان ۲ اطاق خوابه با فن‌کوئل تلفن مستقل وانباری در جردن فروشی ۶۲۵۲۰۱ و۶۲۲۹۵۴
آـ۱۸۳۳

آیزنهاور اول خوش شمالی‌یکدستگاه‌آپارتمان دو اطاق‌خوابه‌باسرویس کامل و شوفاژ روشن‌و فیش تلفن به مساحت ۱۳۰ متر با پارکینك انباری بفروش می‌رسد تلفن ۹۳۵۴۵۲ از۲بعد

زعفرانیه
یکدستگاه آپارتمان ۲۷۰ متری از یک خانه دو طبقه ۶۰۰ متری دونبش شمالی دارای۵ اطاق خواب‌ـ شوفاژ و تلفن مستقل بفروش می رسد تلفن ۲۷۲۵۷۵
آـ۱۶۲۸

آپارتمان های لوکس فروشی درجردن نصف نقدو بقیه۱۰ساله بابهره بانکی
در بهترین نقطه جردن اپارتمانهای۳اطاق‌خوابه باسالن ناهارخوری گچ بری شده با فن کویل آسانسوروتمامی‌سرویس ها فرنگی با فیش تلفن و پارکینك اختصاصی آنتن مرکزی و اطاق مستخدم‌با سرویس‌جهت ساختمان موسسه‌خانه‌ـ سازی‌پیام تلفن۸۲۹۶۷۷ و ۸۳۹۵۷۷

آپارتمان در مجموعه کوشك شهرآرا با۳اطاق خواب ۸صبح تا۳بعداز ظهرتلفن ۸۳۳۵۱۰بقائی

آیزنهاور اول خوش شمالی‌یکدستگاه‌آپارتمان دواطاق‌خوابه باسرویس کامل و شوفاژ روشن و فیش تلفن به مساحت ۱۳۰ متر با پارکینك انباری به فروش‌میرسد تلفن ۹۳۵۴۵۲ از۲ ببعد

انتهای فرح شمالی خیابان‌جلفا آپارتمان۲ اطاق خوابه نوساز مساحت ۱۱۵ متر به اضافه پارکینگو مشاعات قیمت ۵۵۰ هزار تومان ۸۴۵۵۴۴
آـ۱۰۸۵

آپارتمان فروشی
درنارمك۱ و ۲ و۳ و۴اطاق خوابه باسرویس کامل ۷۹۶۰۲۸
آـ۱۸۱۵

آپارتمان فروشی
برای محل‌کار یکدستگاه آپارتمان ۴ اطاقه دارای پارکینك انبار تلفن مستقل به مساحت۱۵۰ متر در بهترین نقطه برعباس‌آباد بقیمت۷۵۰ هزار تومان به فروش میرسد ۸۲۸۷۸۶ از ۸ صبح تا ۸ بعدازظهر ۱۸۵۸۴۶۱از ساعت۹شب به بعد

اکازیون فروشی
۲ اطاق خوابه شخصی ساز ۱۲۰ متر زیر بنای مفید با فن‌کوئل و انباری مناسب برای سکونت و دفتر کار در وزراء فروشی ۶۲۳۵۱۱ و ۶۲۴۶۱۳
۱ـ۱۲ آـ۱۸۳۵

آپارتمان مهندسی‌ساز
درجردن بادید عالی بافن‌کوئل ۲ و۳ اطاق خوابه ۱۲۵ و ۲۰۰ متر زیر بنای مفیدتفکیکی گرفته آماده تحویل ۲۲۲۴۷۹ و ۲۲۲۴۸۰
۱ـ۱۵ آـ۱۹۳۳

فروش اپارتمان در شمال‌شهر از ۴۵۰ هزار تومان ببالا ۸۵۶۷۸۷

آپارتمان فروشی
۳و۴ اطاقه نقد و اقساط با بهره بانکی تلفن ۷۹۰۳۵۳
۱ـ۱۰ آـ۱۴۰۷

فروش آپارتمان های لوکس
شرکتی آپارتمانهای ۲ اطاق خوابه و ۳اطاق خوابه خود رادر بهترین نقطه تهران پارس باکلیه تجهیزاتو شوفاژروشن بفروش‌میرساند تلفن ۶۸۶۲۶۰ و ۷۸۴۱۸۵
۱ـ۳ آـ۱۸۴۴

آپارتمان تك واحدی ۱۵۵متر بنا مجهز به دکوراسیون لوله‌کشی شوفاژ کولر ۲ اطاق خوابه باهال و اطاق پذیرائی‌بزرگ ۶۳۰ هزار تومان مقطوع‌فروشی سه راهسمنگان ۴۶ متری غربی نارمك جنب بستنی فروشی گلچین ۹ صبح تاه بعد ازظهر ۳۳۲۶۴۲
۱ـ۲ آـ۱۸۸۵

آپارتمان یك اطاقه ۲۳۹۰۵۹

آپارتمان
۳و ۴ و ۵ اطاقه باقیمت مناسب نقد و اقساط تلفن ۷۹۴۶۵۴

آپارتمان‌از ۳۰۰ هزار تومان ببالا از چهار راه قصر تا شمیرانات تلفن ۲۲۸۹۷۱تنکری

آپاتمان تهران‌پارس نقد و اقساط ۷۸۱۹۱۸

آپارتمان فروشی‌تهران‌ـ پارس با وام بانکی۲۵۰ هزار تومان پیش قسط به اقساط ۱۵ ساله از یك الی ۵ اطاق تلفن ۷۸۲۰۳۰ و۷۸۰۰۶۱

جردن، گاندی، وزرا
آپارتمان ۲ و ۳ و۴ اطاق خوابه از ۶۰۰ هزار تومان ببالابفروش میرسد ۲۲۲۴۸۰ و ۲۲۲۴۷۹
۱ـ۱۰ آـ۱۹۳۱

دو دستگاه آپارتمان ۲ اطاق خوابه در میدان ولیعهد به فروش میرسد بعد ازظهرها ۶۶۰۸۲۶
۱ـ۳ آـ۱۴۳۸

آپارتمان دو اطاق خوابه در زیباترین‌نقطه نیاوران۹۲۷۹۰۲
۱ـ۳ آـ۱۸۳۷

آپارتمان در گاندی
آپارتمان ۲ اطاق خوابه با سرویس کامل فن‌کوئل برای فروش‌آماده تحویل ۲۲۲۴۷۹ و ۲۲۲۴۸۰
آـ۱۸۱۴

گیشا
آپارتمان ۲اطاق خوابه ۸۳ متر با شوفاژ و پارکینگ ۴ تا۸ بعد ازظهر تلفن ۲۳۶۶۲۱
آـ۱۸۲۵ ۱ـ۲

یکدستگاه آپارتمان ۲ اطاق خوابه در میدان ونك با ۳۵۰ هزارتومان وام بانکی بفروش می رسد تلفن ۶۳۱۵۰۳ و ۶۵۸۰۵۲
۱ـ۲ آـ۱۸۶۶

آپارتمان‌فروشی شرق شمیران ۲۸۴۳۸۰

آپارتمان با سرویس کامل ۳۴۷۵۷۵

خانه‌فروشی

بفروش میرسد
دو باب خانه مسکونی‌واقع در خیابان بوذرجمهری‌غربی کوچه چاله‌حصار که برای کارهای تجاری مناسب است بدون‌واسطه بفروش‌میرسد. تلفن ۵۳۶۴۹۵

ساختمان مهندسی ساز
چهار طبقه شمالی‌زمین ۴۰ × ۱۵ هرطبقه ۲۸۰ متر بنا ۵ اطاق خواب پذیرائی نهار خوری استخر شوفاژ روشن لوله‌کشی گاز باشتراك برق و آب مجزا واقع‌در خیابان‌ظفرانتهای‌رئیسی ۲۴ متری نونهالان اول خیابان‌فرهنك‌بازدیدهمه روزه تلفن های روز ها ۵۴۰۲۳۸ و ۵۴۰۱۷۶ و شب ها ۳۴۷۵۳۵ و ۲۶۴۳۰۰

خانه‌شخصی
شمال بلوار ۷ اطاق در۲ طبقه با حیاط وزیرزمین قیمت یك میلیون و نیم ۹۳۱۷۲۷ـ ۶۶۶۳۱۶

خانه‌ای شخصی ساز بمساحت ۱۴۰ متر ۵۰۰ متر زیربنا سه طبقه دارای ۷ اطاق جنوبی مستغلاتی دارای آب و برق‌و سرویس کامل با تلفن بقیمت مناسب‌بفروش میرسد از ساعت ۲ بعد ازظهر با تلفن ۵۶۰۷۵۹ تماس بگیرید.
آـ۱۱۳۵۳

خانه قدیمی ۲۴۰ متر مربع اولزرگنده تلفن ـ آب وبرق‌ـ حمام چاه آب بفروش میرسد . مراجعه ۷۵۰۶۱۳ صبحها
۱ـ۲ آـ۱۱۳۷۳

خانه‌ای حوالی تاج ۱۵۴ متر یک طبقه با زیر زمین و کلیه وسائل فروشی تلفن۹۷۴۷۰۰
۱ـ۳ آـ۱۹۰۶

خیابان عباسی خانه بزرگ ۵ اطاقی قدیمی عصرها۹۲۷۹۰۲
۱ـ۵ آـ۱۱۴۸

خانه۱۳۶ متری تمیز دوبرابتدا سیمتری نارمك ۹۲۷۹۰۲
۱ـ۵ آـ۱۱۴۹

خانه فروشی شمال شهر ۹۲۸۰۸۲

خانه ویلائی و مستغلات فروشی ۸۳۹۷۴۰ ـ ۸۳۹۰۲۵

یکباب منزل فروشی واقع‌در نبش خیابان گاندی شمالی نزدیک میدان ونك بمساحت ۱۰۰۰ مترو ۱۵۰۰ متر زیر بنا ۲ طبقه هر طبقه دارای ۵اطاق خواب و ۲حمام مدرن و سرویس کامل و یکطبقه جهت پارکینگ بانضمام سالن های بزرگ کف سرتاسر سنگ‌مرمر واستخر و آب چاه و آب لولکشی و ۲ اطاق مستخدم‌با حمامیک رختشو خانه و مجهز به شوفاژ و ۲ دستگاه تلفن بفروش میرسد طالبین با تلفن ۳۰۴۵۶۳ تماس بگیرند.
۱ـ۴ آـ۱۴۹۵

اکازیون
خانه‌ای بمساحت ۸۴ متر دارای ۵ اطاق۳طبقه فوری بفروش میرسد ۹۶۰۸۱۸

خانه مستغلاتی سه طبقه‌واقع در تاج بیواسطه بفروش‌می رسد تلفن ۹۳۰۵۸۳
آـ۱۸۱۰

منزل‌ویلائی واقع در میرداماد بیواسطه بفروش میرسد تلفن ۲۲۱۳۳۹ بعد ازظهرها
آـ۱۸۰۹

منزلی‌ویلائی واقع در سلطنت آباد بیواسطه بفروش میرسد تلفن ۲۳۶۴۱۴
آـ۱۸۱۱

خانه‌ای قدیمی ساز محکم‌برق و آب و تلفن بمساحت ۲۰۶ متر واقع در خیابان خوش خیابان ناصری بفروش می رسد تلفن ۲۳۷۸۵۰

اکازیون
خانه‌ای‌واقع در امیریه فرهنك نوساز بمساحت ۲۶۰ متر و ۳۴۰ متر بنای سنگ مرمر دو طبقه ونیم که هر طبقه دارای۴ اطاق بزرگ و یک هال باآب وبرق و۲شماره تلفن بیواسطه فروشی تلفن ۵۶۴۷۴۶
آـ۱۶۷۴

خانه دو طبقه مستغلاتی دو درب در سلطنت آباد فروشی ۲۳۵۰۴۶
آـ۱۸۴۵

خانه‌ای فروشی در نارمك با تلفن ۵۶۰ هزار تومان بعداز ظهرها ۷۹۶۱۷۵
۱ـ۲ آـ۱۸۴۷

خانه‌ای واقع در قلهك اول دولت پلاك ۲۷ دو نبش‌به مساحت ۲۱۲ متر دارای ۴ اطاق آب و برق و تلفن و سرویس بقیمت ۸۹۰ هزار تومان فوری فروشی تلفن ۲۶۶۹۵۹
آـ۱۸۵۹

یک خانه شمالی با ۱۸۰ متر زمین‌ـ دو طبقه ـ ۶ اتاقه به فروش میرسد . صبح ها با شماره تلفن (۹۶۸۲۹۱) و بعد از ظهرها با شماره ۹۶۱۷۵۵ شرکت پرسی گاز با آقای‌جعفر محمدی تماس بگیرید.
آـ۱۱۳۷۱

ساختمان تجاری هفت طبقه دارای سه طبقه پارکینك و۱۶ واحدجمعا ۸۰ اطاق و هفت مغازه با آسانسور تهویه مطبوع در خیابان نفت کوی سوم نبش شمس تبریزی برای فروش و اجاره آماده‌میباشد تلفن ۲۲۱۹۱۵ ساعت ۹ الی ۶ بعدازظهر

منزل‌واقع درسیدخندان جنب پارك کوروش مساحت ۱۰۳ متر زیربنا ۱۲۰ متر برق آب تلفن ۷۹۰۵۰۹

صاحبقرانیه
مساحت ۵۸۰متر زیربنا ۷۰۰ متر ۷ اطاق خواب ۲ حمام‌و کلیه‌تاسیسات تلفن ۸۴۱۹۷۸ و ۸۴۳۷۸۳ و ۳۱۱۵۹۷

قابل توجه کسبه
یک باب خانه کلنگی واقع در بازار آهنگر ها بمساحت ۱۵۰ متر تلفن ۵۲۸۵۴۴
۱ـ۲ آـ۱۹۰۸

آگهی خریدمغازه
چند باب مغازه باجواز فروشی
لوازم‌یدکی‌اتومبیل
در حوالی کورش کبیرـ عباس‌آبادـ آیزنهاور جهت خریدنیازمندیم
تلفن۸۲۱۷۲۷

توجه توجه
ترخیص کالا از گمرکات تهران یکروزه تلفن ۶۴۳۹۳۰ و ۷۸۳۲۳۳

بازرگانان و صاحبان صنایع و مهندسین مشاور
شرکت تجارتی ایروجاپ کمباشرکت بزرگ بازرگانی‌و صنعتی هیراواکا‌ژاپن مشارکت دارد ودارای دفاترنمایندگی در نیویورك ـلوس‌آنجلس‌ـ تایوان‌ـ هنگکنگ‌ـ کره و سوئیس میباشد سازمان شمارا برای تامین هرنوع نیازمندی های صنعتی‌ـکشاورزی ـ تاسیساتی ـ ساختمانی‌ـمهندسی‌ـ لوازم خانگی لوکس وغیره باتولید کنندگان دست اول‌ژاپن و کشور های دارای نمایندگی مرتبط میسازد و تدارك هرنوع کالای مرغوب مورد احتیاج را باحداقل قیمت تقبل مینماید.
خواسته های مربوط به امور واردات و یا تولیدات صادراتی‌را پیشنهاد فرمائید تانظرتان راباحفظ حداکثر منافع تامین کنیم . پیشنهاد تشکیل دفاتر نمایندگی در شهرستان ها پذیرفته میشود.
IROJAP CO. تلفن ۶۳۴۳۷۲ نشانی تلگرافی
نشانی امیرآباد شمالی ـ خیابان هفتم‌ـ ساختمان شماره۲۰ طبقه هفتم .

ویلافروشی

شرق شمیران ویلا فروشی ۲۸۴۳۸۰
آـ۱۱۲۰

اکازیون
یك طبقه ویلائی کامل فروشی تلفن ۲۷۷۱۶۶

باغ فروشی

از باغچه های شاهین دشت دیدن فرمائید برای اطلاعات بیشتربا تلفن ۹۴۳۲۷۷ تماس حاصل فرمائید.
۱ـ۲۰ آـ۱۵۸۱

نوشهرباغ ۱۰۰۰ متری‌مشرف دریا باویلا ۶۸۰۴۶۷

باغ گل و میوه نیم ساعت‌راه تاتهران با ساختمان‌وغیره۳ر۱ میلیون تومان فروشی تلفن ۶۵۷۸۹۰

سرقفلی

توجه محل کار
دوباب‌اطاق طبقه چهارم باتلفن واگذار میشود چهار راهشاه ساختمان آزاد شماره ۹۲ـ۹۳ تلفن ۶۶۲۰۳۰

پانسیون‌فروشی
به‌علت‌مسافرت پانسیون مجهز دارای ۴۰ اطاق و ماهیانه ۱۶ هزار تومان اجاره برگشت می‌باشد جنب‌دانشگاه‌ملی‌شمیران تلفن ۲۹۲۲۶۸

یك‌باب مغازه با پروانه آهنگری واقع در خیابان کارون بفروش می‌رسد تلفن ۹۵۷۱۷۴

جهان سرویس
تعمیرگاه بخاری،بدرمکن کولر یخچال اجاق گاز فوری فروشی تلفن ۵۲۸۸۲۸

یکدهنه‌مغازه خواربار فروشی واقع‌در میدان خراسان‌خیابان خاوران ده متری شیرازی پلاك ۲۶۵ باجواز و اگذارمی شود. باتلفن ۸۴۶۱۳۲ ازپنج بعد ازظهر تماس بگیرند.

در بهترین نقطه گیشا
ملك دو باب مغازه با پروانه کسب ساوندویچ و خشکبار بقیمت مناسب نقدو مدت‌فروشی ۶۳۶۵۳۶

مغازه در رودهن
سه باب مغازه بزرگ با آب‌و برق بر جاده انتهای رود هن بطرف آببعلی در موقعیت‌خوب و اگذار میشود تلفن ۶۳۵۲۴۵
۱ـ۳ آـ۱۸۹۳

دفتر کار
باتلفن در بهترین نقطه بازار فقط ۱۲۵ هزار تومان تلفن ۹۲۹۱۶۹

قابل توجه بانکها سوپر مارکتها و نمایشگاه ها
یکباب مغازه با سند مالکیت به مساحت ۲۵۰ متر مربع واقع درانتهای خیابان شاه بفروش می رسد تلفن ۹۲۱۷۲۳

نیازمندیهای اطلاعات

تلفنهای: ۳۱۱۲۳۰-۳۱۱۲۲۹

نیازمندیهای اطلاعات تلفنی آگهی میپذیرد

قابل توجه

سوپر مارکتها و بانکها و نمایشگاه‌ها
نمایشگاه واقع در جاده تهران‌نوجنب بیمارستان ۲۵ شهریور ۸۰۰ متر زمین ۱۰۰۰ متر زیربنا با برق و آب و ۲ شماره تلفن به فروش می‌رسد تلفن ۷۹۰۵۰۹

دوباب مغازه مکانیکی به فروش میرسد تلفن ۹۲۷۵۳۴

دیزل

چهار باب‌مغازه‌میکانیکی به مساحت ۱۲۸ متربا تلفن و جواز کار داخل گاراژ واقع در جاده قدیم کرج مقابل شیر ـ پاستوریزه خیابان‌شجاع در داخل گاراژ اتحادبه فروش میرسد تلفن ۹۳۳۵۲۳ و ۹۳۱۶۷۷

زمین فروشی

منطقه‌صنعتی

یك قطعه زمین‌بمساحت ۲۱۰۰ متر ساخته شده جهت انبار یا کارگاه‌با آب‌وبرق و تلفن بفروش میرسد جاده قدیم کرج تلفن ۱۹۶۲۱۱۱از ساعت ۲ الی ۶ بعدازظهر

فروش زمین مهرشهر ۹۳۶۷۵۳

زمینهای صنعتی

و کارخانه از ۱۸۰‌متربه بالا با جواز ۷۸۰۶۷۰

زمین واقع در جاده تهران‌نو بالاتر از ۳۰ متری نارمك با داشتن ۲۳ دستگاه جواز بفروش میرسد ۷۹۰۵۰۹

فروش‌زمین ساختمانی ۹۲۸۰۸۲
۱ـ۱۳ آ ـ۱۶۲۲

اراضی تهران‌پارس

خارج از محدوده قنات کوثرسازمان‌چای‌حکیمیه جوادیه خریدار و فروشنده‌ایم تلفن های ۷۸۲۰۳۰ و ۷۸۰۰۶۱
آ ـ ۱۰۵۱

زمین صنعتی

دو قطعه زمین صنعتی‌به مساحت های ۹۰۰ مترو ۵۳۲ متر مربع با نقشه‌و جواز تعمیرگاه در جاده مخصوص کرج به‌فروش میرسد تلفن ۹۵۹۱۲۸

فروش زمین ساختمانی ۹۲۸۰۸۲

زمین و کارخانه صنعتی اجاره‌ـفروشی ۷۹۸۹۰۴

زمین مهرشهر فروشی ۸۳۱۴۰۲ و ۸۲۴۰۱۰

دو قطعه زمین در شمیران داخل و خارج محدوده فروشی ۲۸۴۳۸۰
آ ـ۱۶۰۸

ارزانتراز

این غیر ممکن است‌زمین دربهترین نقاط
فرامرزیه کرج ـ سرحد آباد ـ فردیس ـ طاوسیه ـ افشاریه وملارد بقطعات ۱۰۰۰ و ۱۲۰۰ متری باآب و برق و سند مالکیت نقد و اقساط طولانی
۹۳۹۵۵۹
۱ـ۳ آ ـ۵۲۲

زمین صنعتی

چندقطعه زمین صنعتی بقطعات ۱۰۰۰و ۱۵۰۰ متری واقع‌در جاده قدیم کرج بفروش میرسد تلفن ۸۲۳۳۰۷
آ ـ۱۶۴۴

زمین محصور با لولهکشی‌آب در تهرانسر فروشی تلفن ۶۵۷۸۹۰
آ ـ۱۸۵۸

زمینی دارای‌سندمالکیت آب و برق به‌مساحت ۸۲ر۵ متر مربع واقع در اول دروازه‌غار کوچه یخچال شماره ۴۴ به فروش میرسد طالبین‌از ساعت۳ الی۷ بعدازظهر به تلفن ۲۲۳۹۳۶ تماس حاصل نمایند.

زمین در کرج ـ اقبالیه قطعات ۱۰۰۰ متری ۱۸۰ ریال ناصر آباد ۵۰ تا۸۰ ریال با سند ـ مالکیت صبحها تلفن ۰۶۲۵۸۰ عصرها ۹۵۶۸۳۴
آ ـ۱۸۸۳

اجاره‌داده‌میشود

فروش یااجاره در بهترین‌نقطه لالهزار جنوبی ۴ باب حجره بمساحت۱۵۰متر تلفن۳۱۴۴۴۵

آپارتمانهای ۲ و۳ و ۴ و۵ اطاق خوابه با اجاره ۴هزار تومان ببالا
تهیه مسکن گلدهاوس
تلفن ۶۵۰۴۱۳ و ۶۵۲۶۳۲
آ ـ۱۸۴۲

یك آپارتمان سه اطاق خوابه در ساختمان های سامان ۲ ونك مبله وغیر مبله بخارجیان اجاره‌داده میشود ۹۲۷۱۱۳

قابل توجه‌انبارـ کارگاه ـ تعمیرگاه

۸ هزار متر مربع سالن سرپوشیده و ۴۰هزار متر مربع محوطه باز به ابعاد مختلف در جاده مخصوص کرج کیلومتر ۲۴ با آب برق سه فازو تلفن بدون سرقفلی اجاره داده میشود تلفن ۵۶۰۴۱۳ـ۹ الی ۱۳ و ۱۶ الی ۲۰ بعدازظهر تماس بگیرید.

جهت خارجیان‌ویلااجاره و فروشی تلفن۲۹۲۹۸۲

اپارتمان‌و ویلادر شرق‌شمیران اجاره داده میشود ۲۸۴۳۸۰

قابل توجه سفرا و روسای شرکت ها

یکدستگاه منزل ویلائی لوکس و مجهزبه شوفاژ و کولر و تلفن حدود پهلوی محمودیه آماده اجاره‌میباشد ۶۸۴۱۰۹

شهرآرا طبقه سوم
۳اطاق خوابه اجاره صبح ۹۴۱۷۰۰ بعد ازظهر ۹۸۱۹۹۲
۱ـ۲ آ ـ۱۵۲۴

اجاره

۷ دستگاه بر خیابان آیزنهاور جهت دفتر کار دفتر دانش ۹۷۳۳۸۰

تهران پارس خانه‌ای ویلائی دو اتاق خواب سرویس کامل اجاره ۵۳۰۰ تومان تلفن ۷۸۱۰۸۲
۱ـ۳ آ ـ۷۸۷۴

آپارتمان اجاره
سه اتاق هال سرویس کامل کارون کوچه مجلسی پلاك ۲۲
۱ـ۲ آ ـ۱۸۶۴

پهلوی‌بین تخت جمشید و بلوار
اجاره آپارتمان وسیع برای خانواده سالن پذیرائی ناهار خوری‌هال۲اطاق خواب‌و اطاق مستخدم سرویس کامل موکت کولر تلفن مستقل ۶۴۹۸۱۱
آ ـ۱۸۵۶

اجاره بخارجیان
آپارتمان ۴ اطاق خوابه در قیطریه تلفن ۲۶۱۸۱۹
آ ـ۱۸۴۶

سالنی به مساحت یکهزار متر مربع باآب و برق و تلفن‌برای انبار یاکارگاه کلی یا جزئی اجاره داده می شود تلفن ۵۹۳۱۳۰
۱ـ۵ آ ـ۷۸۶۶

آپارتمان جهت سکونت ومحل کار حدود میدان ۲۵ شهریور ۸۲۴۱۹۵
آ ـ۱۹۰۴

رهن و اجاره
پهلوی جنب‌سینمامهتاب ۲ اطاق و آشپزخانه از منزلی بیك یا دو بانوی کارمند رهن و اجاره داده میشود تلفن ۶۶۰۷۷۴

مالك محترم: آپارتمان‌و ویلای‌شما را درهر‌نقطه تهران اجاره میدهیم ۶۵۷۲۹۷

اجاره‌هر نوع‌ویلاآپارتمان ومحل کارتلفن ۹۳۶۱۸۱

یکدستگاه آپارتمان دو اطاق خوابه نوساز با شوفاژ روشن و تلفن برای سکونت خانواده‌ای سه نفره با اجاره‌ماهیانه ۳۰۰۰۰ ریال در حوالی خیابان کوروش کبیر مورد نیاز است تلفن ۲۳۴۶۷۱

در تخت طاووس
آپارتمان ۳اطاقه و ۹اطاقه برای محل کار اجاره داده می شود تلفن ۸۵۳۷۳۶ و ۸۴۷۹۸۲
آ ـ۱۶۴۰

آپارتمان‌جهت سکونت و دفتر کار موجود است ۸۵۸۹۰۲
آ ـ۱۲۴۱

اجاره آپارتمان
در جردن آپارتمان ۳اطاق خوابه باسرویس کامل تلفن مستقل۲۰۰ متر زیر بنا اجاره داده میشود ۲۲۲۴۷۹ و ۲۲۲۴۸۰
۱ـ۵ آ ـ۱۸۱۳

پهلوی طبقه دوم ساختمان ۲۸۵ متری ۳اطاق خوابه تلفن مستقل باکلیه وسائل ۶۸۰۴۶۷
۱ـ۳ آ ـ۱۸۰۲

برای سکونت
در بهترین‌و مجهز ترین ویلا ها و آپارتمان ها باایـن شماره ها تماس حاصل فرمائید ۸۲۱۳۸۰ـ ۸۲۳۸۵۷
آ ـ۱۶۰۲

بورس اجاره شمیران ۲۷۱۱۵۳

آپارتمان رهن و اجاره ۳۴۷۵۷۵

جهت‌خرید یافروش یامعاوضه یا اجاره یا رهن باما مشورت فرمائید ۸۴۵۰۵۱
آ ـ۱۴۹۹

جهت ادارات
ساختمان۴۵ اطاقه بسیارمجهز دارای پارکینگ وسیع و اسانسور حوالی میدان ونك اجاره داده میشود تلفن ۶۲۳۵۱۱

ساختمان اکازیون
شامل۷۰اطاق فن‌کوئل‌آسانسور پرظرفیت برق ۱۵۰ آمپر پارکینگ وسیع و چندین‌تلفن درحوالی میدان آرژانتین با اجاره مناسب ۶۲۳۵۱۱ و ۶۲۵۲۰۱
۱ـ۶ آ ـ۱۵۶۴

مورد نیاز اجاره

S.F.A
نخستین مرکز اجاره‌به خارجیان۱۳ـ ۶۵۱۲۱۲

طالب یك منزل اجاره در شمیران تلفن ۲۷۱۱۵۳

آپارتمان و ویلانیازمندیم شمال‌شهر ۸۰ـ۲۲۲۴۷۹

مستاجر خارجی
برای روسا و کارمندان خارجی چند شرکت به تعدادی ویلا و همکف درشمال‌تهران نیازمندیم تلفن ۲۹۳۳۶۱ و ۲۹۴۶۸۸

آپارتمان تجارتی
نقاشی کاغذ دیواری موکت خط تلفن‌درشمال شهر گاندی ، جردن‌ونك پهلوی مورد نیاز است ۶۸۷۸۱۲

جهت خانواده های فرانسوی آپارتمانهای ۲ و ۳ اطاق خوابدر حوالی داودیه ـ جردن‌ـ پهلوی‌ـ ونك‌ـ گاندی نیاز فوری داریم ۸۳۰۸۴۱ ـ ۸۳۰۸۴۲
آ ـ۱۶۶۹

به دو اطاق حدودخیابان های اذربایجان ایزنهاور و رودکی برای سکونت یك خانواده ۲ نفری مورد نیاز است از ۸ر۵ الی ۱ و از ۴ الی ۶ر۵ بعدازظهر تلفن ۳۲۸۳۸۷

آپارتمان اجاره محل کار ۹۳۳۹۷۶

ویلاو همکف‌شمال شهر برای خارجیان نیازمندیم ۲۳۰۲۷۳

ویلا و آپارتمان درشمال شهر برای کارمندان عالیرتبه شرکت خارجی فوری نیازمندیم۲۲۲۶۳۰ و ۲۲۷۵۱۱

آپارتمان ۱ اطاق خوابه ببالا شمال شهر نیازمندیم ۸۲۴۱۹۵
آ ـ۱۹۰۵

یك ساختمان که دارای ۱۰تا ۲۰دستگاه‌آپارتمان یك‌و دو اطاق‌خوابه‌باشد برای اجاره جهت‌سکونت خانواده‌ای خارجی نیازمندیم تلفن ۹۳۳۹۱۹ ـ ۹۲۲۷۶۹

تعدادی ویلاوآپارتمان برای خارجیان شرکت شمال‌شهر احتیاج‌است ۸۵۰۶۳۱

آپارتمان و ویلا در شرق شمیران جهت اجاره نیازمندیم ۲۸۴۳۸۰
آ ـ۱۱۲۴

مورد نیاز برای خرید

با ۱۰۰ هزار تومان‌پیش قسط و ماهانه ۲۰۰۰ تومان اقساط به یك آپارتمان یك اطاق‌خوابه باسرویس وحمام گرم فوری خریداریم صبح‌و عصر ها تلفن ۳۲۸۳۹۱

خریدارزمین افسریه ۳۴۱۳۵۹
۱ـ۱۱ آ ـ۷۹۵

خریدار زمین افسریه ۳۴۳۳۴۶
۱ـ۱۰ آ ـ۲۰۹۶

خریدار یك خانه یا یك قطعه زمینی در شمیران ۲۷۱۱۵۳

تهران‌پارس‌موسسه‌کیان زمین های تهران‌پارس خریداریم تلفن ۷۸۰۲۹۴

زمینهای
منظریه‌ـ کوی ارم‌ـ ملارد و فرامرزیه کرج خریداریم تلفن ۹۳۹۵۵۹
آ ـ۱۵۲۱

زمین صنعتی کارخانه جاده کرج خریدار فروشنده‌ایم ۹۲۷۹۶۹

اهواز
زمین‌خریداریم۷۹۴۴۱۸

خانه های کلنگی وزمین های ساختمانی شمال شهر را خریداریم ۹۳۳۹۷۶

خرید و فروش‌آپارتمان ۹۲۲۷۳۹

خرید زمین ساختمانی۹۳۳۹۷۶
۱ـ۱۳ آ ـ۱۶۲۳

زمین در مهرشهر خریداریم ۸۲۴۰۱۰ و ۸۳۱۴۰۲

زمین صنعتی
۵۰۰ تا ۱۰۰۰ متر مربع با جواز کارگاه در جاده مخصوص کرج‌خریداریم تلفن ۶۵۵۶۹۸

پنج تا۱۰ هکتار زمین غیر مزروعی باسند مالکیت در حدودآستارا، رشت یا قزوین موردِاحتیاج‌است.تلفن۸۵۷۴۴۵ و ۸۵۷۴۳۱ بین ۳ تا۵ بعد از ظهر
آ ـ۱۸۱۸

خرید و فروش زمین های بلوار رضا پهلوی تلفن ۳۴۵۶۵۳

خرید خانه کلنگی شمال شهر ۹۲۸۰۸۲

اهواز
زمینهای‌اهوازـ خرمشهر آبادان‌خریداریم ۶۶۸۳۷۴

زمینهای‌تهران پارس خریداریم ۷۹۳۰۲۰
۱ـ۱۲ آ ـ۱۹۰۷

خریدار زمین افسریه تلفن ۳۴۳۳۴۶
آ ـ۱۶۱۳

خرید زمین بلوار رضا پهلوی ۳۴۴۹۸۲
۱ـ۱۲ آ ـ۱۸۷۲

ویلا و خانه فروشی نیازمندیم ۸۳۵۲۲۲ و ۸۳۹۰۳۵

یکقطعه زمین در داخل یا خارج محدوده شمیران خریداریم ۲۸۴۳۸۰
آ ـ۱۳۱۹

خرید آپارتمان شرق شمیران ۲۸۴۳۸۰
آ ـ۱۳۱۸

ویلادرشرق شمیران خریداریم ۲۸۴۳۸۰
آ ـ۱۳۱۷

بنگاههای معاملات املاك

بورس املاك شمیران
دفتر برائی ۲۷۲۵۷۵

دفتر پارس
مرکز معاملات املاك شهر و شمیرانات ۸۴۱۵۵۸

بورس اراضی مهرشهر کوی ولیعهد گوهردشت ۶۴۸۲۵۵

خرید وفروش مهرشهر گوهردشت ،فردیس ۹۲۲۷۳۹

سازمان مسکن شاهین
مرکز اجاره فوری به ایرانی و خارجی خریدو فروش ۶۸۲۲۷۰

معاملات پول

پول

در مقابل چك کارمندی مازاد سند ملك و تلفن چنانچه در رهن یاگرو باشد در اسرع وقت پرداخت می نمائیم.
۶۶۹۷۰۰
شاهرضا مقابل سینما دیانا ساختمان۱۶۲طبقه سوم شرکت ارورا
۱ـ۱۲ آ ـ۱۶۴۶

وام‌فوری

ارزانتر از همه جا روی ملك ـ اتومبیل‌و چك کارمندی و مازاد ملك چنانچه در رهن و گروباشد فوری‌پرداخت میشود
۶۴۴۵۱۹

پول

در مقابل ارائه سند مالکیت منزل خود به اعتبار آن به شما وام میدهیم ونیز در مقابل اتومبیل و تلفن هم وام پرداخت میشود تلفن ۸۹۲۲۴۳

پول راکد شما رابا انتقال مبیع هزاری ۵۰ تومان سود میدهیم ۷۵۶۴۲۴ و ۷۵۷۵۳۵

پول شرطی موجود ۸۲۲۶۵۹

پول موجود است تلفن ۶۸۰۱۳۶

پول شرطی موجود ۶۸۴۵۲۵

پول فوری در مقابل‌خانه و مسغلات موجود ۹۲۸۴۶۵

پول شرطی از صد هزار تا ۵ میلیون تومان نیاز ۹۲۰۸۲۹

مورد نیاز
پول شرطی در مقابل خانه ارزنده مورد نیاز است ۷۵۷۵۳۵ و ۷۵۶۴۲۴

پول شرطی نیازمندیم ۸۳۷۶۸۴

قبوض وسهام

خریدقرضه دولتی‌قبوض مرحله سوم‌و شهرداری ۶۴۵۹۵۷

معاملات تلفن

تلفن پیام
مرکز خرید و فروش
۸۵۳۰۳۱ـ۲ـ۳

خریدوفروش تلفن‌ـ ۸۴۵۰۵۱
آ ـ۱۵۸۷

استخدام

کارگر لوله‌کش سرد و گرم و کارگر چدن‌کار برای‌کارگاه‌اطراف‌تهران با حقوق مکفی استخدام میشود.
متقاضیان لطفا باتلفن ۸۵۲۸۸۵ تماس حاصل فرمایند.

یکنفر سکرتر با حقوق مکفی استخدام میشود تلفن ۹۳۵۰۷۳

استخدام
بچند نفر کارگر ضخیم دوز جهت سری دوزی کت و شلوار نیازمندیم تلفن ۵۳۳۵۴۵ محل‌کار ناصرخسرو

دوشیزه یا بانو مسلط به تایپ فارسی بطور تمام وقت استخدام میشود ۸۵۶۲۱۱
۱ـ۲ آ ـ۱۸۹۴

منشی برای دفتر وکالت صبح و عصر تلفن ۸۳۰۹۴۸

گروه شرکت های هلپ برای تکمیل سازمان چندین شرکت وابسته افراد زیر را به همکاری دعوت مینماید :
مدیر تولید و برنامه‌ریز کارخانه کارتن سازی ، تکنیسین آزمایشگاه ، مترجم زبان چینی ، بازاریاب در سطح بالا ، موزائیك‌ساز ، قالب‌ساز استیل‌کار ، مکانیك کمپرسور، آهنگر ،فلز کار ، نقاش پیستوله ، صافکار لوازم خانگی ، کاشیکار ، برشکار ، دریل‌کار ، غلطك کار، شوفاژکار ، قلاویزکار ، راننده پایه یك آشنا به زبان روسی ، مستخدم و کارگر ساده .
ساعات ۸ر۳۰ تا ۱۲ و ۱۷ تا۱۹ به بهارشمالی ایستگاه نامجو شماره ۲۰۹ر۲طبقه‌سوم‌مراجعه فرمائید .

کمك در مطب پزشك رادیولوژیست صبح هاو عصر ها تلفن های ۶۵۵۱۴۲ و ۶۵۴۰۷۷

جهت همکاری به یك‌نفر دوشیزه مسلط به تایپ فارسی و لاتین وآشنابه امور منشیگری بطور تمام وقت نیازمندیم‌تلفن ۶۸۷۴۱۹

به یك کارگر ساده نیازمندیم ۳۵۲۲۴۶

سازمان یونیورسال

تعدادی جوان اتومبیل دارآشنا بزبان انگلیسی را جهت امور مسکن خارجیان با پورسانت‌به همکاری دعوت مینماید ۲۳۶۰۷۸ و ۲۳۸۷۹۹و ۲۳۹۱۱۸ و ۲۳۲۵۹۳

آگهی استخدام

شرکت مختلط ایرانی‌و دانمارکی به تعدادی‌خانم آشنا به ماشین نویسی، فاکتورنویسی و بایگانی نیازمند است داوطلبان به آدرس زیر مراجعه فرمایند .
خیابان شاه‌ـ جنب‌کوچه لاله ساختمان لاله شماره ۱۴۹ طبقه چهارم‌ساعت مراجعه ۴ تا۷بعدازظهر

یك سالن آرایش و زیبائی

بدو نفر سرپیچ و دو نفر براشینك کار و یك نفر سرشانه‌کن‌و یکنفر مانیکوریست و یکنفر جهت ماساژ نیازمند است تلفن ۲۲۲۲۴۳

به‌بانوئی باتجربه برای‌نگهداری بچه یکساله و کارهای منزل بطورشبانه روزی باضامن‌معتبر نیازمندیم آدرس میدان ونك خیابان گاندی خیابان پنجم شماره ۷ تلفن ۶۸۱۸۷۸
آ ـ۱۸۸۴

راننده دوشخصی برای ۴۰ کیلو متری‌تهران تلفن۳۱۲۴۱۷
آ ـ۱۸۵۱
۱ـ۳ آ ـ۱۸۴۷

مدیرفروش

یك شرکت صنعتی و تجارتی افرادی با مشخصات زیر را با حقوق مکفی به همکاری دعوت مینماید
۱ـ مدیر فروش با تحصیلات لیسانس یا فوق دیپلم در رشته فیزیك‌ـ بازرگانی‌یاعلوم اداری مسلط به زبان انگلیسی
۲ـبازاریاب باتحصیلات حدود دیپلم و برك‌خاتمه خدمت و گواهی‌نامه رانندگی تلفن ۳۱۲۴۶۷ از ساعت ۸ الی ۱۵

یک شرکت خدماتی که طرح های‌فوق‌العاده عظیم و آزمایش شده برای شرکتها دارد جهت تکمیل کادر و تسریع کارخود احتیاج به همکاری افرادی با مشخصات زیر دارد که‌بدون سرمایه و باشرایط عالی آنان را سهیم گرداند . به معنای واقع صمیمی ، زیاده خواه، آتیه‌نگر، فعال، باحداقل سابقه کار ۵ و سن ۲۵ سال و شخصیتی گیرا در حد توانائی مذاکره بامدیران شرکتها لطفا باتلفن های۷۶۸۲۲۶و ۷۶۱۱۹۶ مکالمه فرمائید.
آ ـ۱۸۴۰

تحصیلدار

باضامن‌معتبروگواهینامه موتورنیازمندیم۸۹۲۲۴۳

بچند نفر کارگرسرویس کارشوفاژ نیازمند است ۸۳۸۹۶۸

کارگاه طوطو
بچند نفر کارگر مرد زنانه‌دوز درجه‌یك کاملا وارد نیازمندیم تلفن ۶۸۶۹۴۲ـ ۶۸۳۱۷۸
آ ـ۱۴۷۹

نقشه‌کش استراکچر با سابقه برای تمام وقت ۳۱۲۴۱۷ و ۳۱۲۴۸۵
۱ـ۲ آ ـ۱۶۳۰

استخدام

نظافتچی و نامه رسان دارای موتور و گواهی نامه مورد نیاز میباشد . شرکت مختلط ایرانو ژاپن ایروجاپ تلفن ۶۳۴۳۷۲ بین ۴ تا۶ بعد از ظهر
۱ـ۳ آ ـ۲۰۲۲

بیکنفر تحصیلدار با تحصیلات حدود سیکل نیازمندیم تلفن ۸۲۱۷۲۷

شرکت بازرگانی شینکوران
یکنفر راننده پایه دو شخصی راجهت کار در تهران باحقوق مکفی استخدام مینماید تلفن ۶۶۵۱۵۵ و ۶۴۹۰۷۵

استخدام‌راننده‌پایه دو شخصی برای کار تمام وقت ۸۵۳۰۳۳
آ ـ۱۵۱۲

بچند نفر کارگر شوفاژ کار مسلط به امور شوفاژکاری نیازمندیم تلفن ۹۶۸۸۱۸

بچند نفر شوفاژکار و لوله‌کش ماهر نیازمندیم تلفن ۸۳۸۹۶۸

یک موسسه پژوهشی فرهنگی ۳ کارمند دفتری آشنا به زبان انگلیسی باحداقل ۲ سال‌سابقه کار نیازمند است داوطلبان برای تعیین وقت ومصاحبه‌از ساعت ۷ الی ۱۵ با تلفن ۷۵۷۷۶۷ تماس حاصل‌نمائید
آ ـ۱۸۴۰

مستخدم

یکنفر با معلومات ۶ ابتدائی مورد نیازاست ۳۱۲۴۶۷
آ ـ۱۸۱۵

استخدام لوله‌کش
بچندنفرکارگر لوله‌کش‌نیازمندیم تلفن ۸۵۳۹۹۳
آ ـ۱۴۴۱

یکنفر دوشیزه یا بانو جهت جوابگویی تلفن و تایپ فارسی مورد نیاز است تلفن ۶۴۸۷۲۴

بچند نفر وردست و چرخکار نیازمندیم تلفن ۶۶۵۰۹۴

ماشین‌نویس ـ تلفنچی نیازمندیم ـ ۲۶۲۹۹۶

مزون فری

به یك نفر کارگردوزنده زنانه و چند نفر وردست دوشیزه یا بانو نیازمند است
۸۵۳۲۴۱

دوشیزه یا بانو

آشنا به تایپ فارسی‌با حقوق مکفی نیازمندیم ۸۴۱۲۴۶

کارمند تمام وقت
باشبانه روزی با محل سکونت که به رانندگی یا حسابداری آشنائی داشته باشد موردنیاز است تلفن ۳۱۶۱۶۱
آ ـ۱۸۷۹

بیك بانو جهت آرایشگاه نیازمندیم تلفن ۶۶۸۳۶۷
۱ـ۳ آ ـ۱۹۰۰

سرایدار
باضامن معتبر برای کارخانه‌با کلیمرزایا احتیاج تلفن۹۵۱۹۳۰
آ ـ۱۸۵۸

موتور سوار باضامن وبرگ معافیت نیازمندیم تلفن۶۵۸۳۷۰
۱ـ۵ آ ـ۱۸۲۱

شرکت فرسینه ایران احتیاج به‌یك مترجم برای زبان فارسی وفرانسه‌برای تمام وقت یانیمه وقت دارد آدرس خیابان ۲۵ شهریور (عباس آباد) شماره ۷۷طبقه دوم تلفن ۸۰۰۴۴۶ و ۸۰۱۷۶۱
آ ـ۱۸۳۰

یکنفر آقا متصدی اعتبارات و سفارشات‌باسابقه کار و آشنائی بزبان انگلیسی و تحریر لاتین نیازمندیم تلفن ۳۱۰۵۳۸
آ ـ۱۸۳۵

بیکنفرمستخدم نیازمندیم‌خیابان شاه‌اول خیابان دانشگاه جنب مدرسه ایراندخت شماره ۱۵۵ موسسه ایران زمین
آ ـ۱۸۳۷

بتعدادی‌کارگر پاساباف‌نیازمندیم تلفن ۳۴۳۱۵۶
۱ـ۲ آ ـ۱۸۴۰

دوشیزه یابانوئی برای امور تحریر و تلفن نیازمندیم تلفن ۳۱۵۵۳۸
آ ـ۱۸۴۱

یکشرکت‌تاسیساتی برای‌تکمیل کادرفنی خود افراد مشروحه زیر را استخدام مینماید.
۱ـ کارگر خم و جوشکار باحداقل سه‌سال سابقه کار
۲ـ کارگر سیتینگ کارو چدن کار و سرویس بند باحداقل سه سال سابقه کار
۳ـ کارگر ساده که سواد خواندن‌ونوشتن داشته باشد واجدین شرایط می توانند از ساعت ۸ صبح الی ۵ر۵بعد از ظهر باتلفن ۸۳۰۴۸۸ تماس بگیرند.
آ ـ۱۸۴۹

به استاد باسابقه برای تدریس در کلاسهای اعزام نیازمندیم . خیابان‌شاه اول خیابان‌دانشگاه جنب مدرسه ایراندخت شماره ۱۵۵ موسسه ایران زمین
آ ـ۱۸۳۸

شریک

بچندنفر شریك جهت ترخیص و فروش دو پارتی اجناس ازگمرکات نیازمندیم خیابان کندی جنب بانك صادرات پلاك ۶۶

جویای کار

دو دستگاه بنز خاور باری‌با راننده‌آماده کار تلفن ۹۶۴۷۰۴
آ ـ۱۸۰۰

کمك حسابدار نیمه وقت دانشجوی اقتصاد به راهنمای ۴۳۱ تلفن ۳۱۱۰۸۰
آ ـ۱۱۳۶۹

خانمی دوره آخر مدیریت آشنا به آلمانی و فرانسه ۶۸۰۴۶۷
۱ـ۲ آ ـ۱۸۰۰

جوانی با تحصیلات لیسانس حسابداری با ۸ سال سابقه وارد به کلیه امور حسابداری بعدازظهر ها آماده کار میباشد راهنمای ۴۳۰ تلفن ۳۱۱۰۸۰

جوانی در حدود ۱۷ سال دوم راهنمائی را تمام کرده‌تمام وقت جویای کاراست۵۹۳۱۸۹
۱ـ۲ آ ـ۱۸۵۳

خانم لیسانسیه ادبیات انگلیسی آشنا به تایپ فارسی و لاتین وآشنا به زبان فرانسه جهت شغل کارمند دفتری جویای کار میباشد لطفا با راهنمای شماره ۴۱۵ روزنامه اطلاعات مکاتبه فرمائید.
۱ـ۲

کارمند دیپلمه مایل است در کارگاه ساختمانی همکاری‌نماید لطفا با راهنمای شماره ۴۱۶ روزنامه اطلاعات مکاتبه‌فرمائید
۱ـ۲

آماده کار
شخصی با ۴ سال سابقه کار درامور حسابداری ، بایگانی، دفترداری و انبارداری آماده همکاری باشرکتها و موسسات میباشد لطفا با راهنمای شماره ۴۲۸ روزنامه اطلاعات مکاتبه فرمائید.
۱ـ۲

شخصی با ۱۲ سال سابقه‌کار مفید دفتری و حسابداری کارگاهی با داشتن دیپلم متوسطه و دیپلم حسابداری آماده همکاری با شرکت ها و موسسات‌است لطفا با راهنمای شماره ۴۲۹ روزنامه اطلاعات مکاتبه فرمائید.
۱ـ۲

جوان کارمند باتحصیلات‌دیپلم و ۳ سال سابقه کار آشنا به دو زبان خارجی (انگلیسی‌و فرانسه) آماده همکاری با شرکتهادر شغل حسابداری‌یا کارمند دفتری و یاامور خرید میباشد لطفا باراهنمای شماره ۴۱۲ روزنامه اطلاعات مکاتبه فرمائید.
۱ـ۲

شخصی باداشتن مدرك حدود سیکل و سابقه کار آماده همکاری‌در شرکتهاو موسسات بعنوان کارمند میباشد با راهنمای شماره ۴۱۰ روزنامه اطلاعات مکاتبه فرمائید.
۱ـ۲

شخصی با ۲۰ سال سابقه‌کار در امور دفتری با تحصیلات دیپلم آماده همکاری در شرکت هاو موسسات بعنوان کارمند میباشد لطفا با راهنمای شماره ۴۱۱ روزنامه اطلاعات مکاتبه فرمائید.
۱ـ۲

شخصی با تحصیلات دیپلم ریاضی و فوق دیپلم تعاون وسوابق کار مفید و مهم‌مایل است‌بعنوان سرپرست کارگاه ساختمانی‌و راهسازی باشرکت ها همکاری داشته باشد لطفا باراهنمای شماره ۴۱۳روزنامه اطلاعات مکاتبه فرمائید.

لیسانسیه فیزیك آشنا به امور ساختمانی بازنشسته آماده همکاری با شرکتهای ساختمانی میباشد لطفا با راهنمای شماره ۴۲۵ روزنامه اطلاعات مکاتبه فرمائید.
۱ـ۲

جویای کار
حسابدار مطلع با ۸ سال‌خدمت آماده همکاری با شرکت ها و موسسات میباشد لطفا با راهنمای شماره ۴۲۷ روزنامه اطلاعات مکاتبه فرمائید.

کارمندجو ان باتحصیلات‌حدود دیپلم و یکسال سابقه کار در امور حسابداری‌و کارتکس و فروش و آشنائی کامل‌به زبان انگلیسی‌مایل است درموسسات وشرکتها به کار مشغول شود لطفا باراهنمای شماره ۴۱۴ روزنامه اطلاعات مکاتبه‌فرمائید
۱ـ۲

تجار باسابقه کار مایل استبا موسسات و شرکتها در این زمینه شغلی همکاری نمایدلطفا باراهنمای‌شماره ۴۱۷ روزنامه اطلاعات مکاتبه فرمائید.
۱ـ۲

شخصی باسابقه کار کمك حسابداری آشنابه‌زبان انگلیسی جویای‌کار است لطفاباراهنمای شماره ۴۱۸ روزنامه اطلاعات مکاتبه فرمائید.
۱ـ۲

شخصی باسالها سابقه کاردر سمت رئیس کارگزینی آماده همکاری با موسسات و شرکت ها میباشد لطفا با راهنمای شماره ۴۲۰ روزنامه اطلاعات مکاتبه فرمائید.
۱ـ۲

کارگر دوزندگی جویای کارمی باشد لطفا با راهنمای شماره ۴۱۹ روزنامه اطلاعات مکاتبه فرمائید.
۱ـ۲

شخصی جهت مدیریت فروش باتحصیلات عالی‌در همین زمینه آماده همکاری در موسسات و شرکتها میباشد. لطفا باراهنمای شماره ۴۲۱ روزنامه اطلاعات مکاتبه فرمائید.
۱ـ۲

آماده همکاری
دکتر اقتصاد و علوم سیاسی وفوق لیسانس حسابداری با ۱۵ سال سابقه و تجربه درامر مدیریت بازرگانی و امورمالی واداری و مدیریت فروش در واحد های بزرگ تولیدی مسلط بزبانهای آلمانی ـ فرانسه‌ و انگلیسی آماده همکاری در سمت مدیر فروش موسسات و شرکتها می باشد لطفا باراهنمای شماره ۴۲۲ روزنامه‌اطلاعات‌مکاتبه فرمائید.
۱ـ۲

فروشنده آشنا بزبان انگلیسی جویای‌کاراست لطفا باراهنمای شماره ۴۲۳ روزنامه اطلاعات مکاتبه فرمائید.
۱ـ۲

راننده بولدوزر با چند سال سابقه آماده همکاری با شرکت ها میباشد لطفا با راهنمای شماره ۴۲۶ روزنامه اطلاعات مکاتبه فرمائید .
۱ـ۲

آموزشگاهها

تعلیم آواز و کلیه‌سازها ۶۴۲۶۳۳ و ۶۴۱۳۲۲

آموزشگاه ماشین‌نویسی هما فارسی ولاتین‌میدان منیریه

سازمان‌فرهنگی مزیدی

برای آخرین دوره کلاس های پنجم نظام قدیم (ریاضی ـطبیعی ـخانه داری ـ ادبی) و ششم طبیعی و پنجم ابتدائی ثبت‌نام میکند .
نظام‌آباد ایستگاه‌اسلامی تلفن ۷۵۹۴۴۴

خانه‌شمارا بخارجیان اجاره‌میدهیم

موسسه امپایر ۲۳۷۵۰۰
خارجیان اجاره میدهد
۲۳۸۹۵۵-۲۳۲۲۲۲

موسسه نیازمندیهای خارجیان
خانه بخارجیان اجاره میدهد
۸۳۰۰۸۱ - ۸۳۰۰۸۲
۸۲۱۸۱۱-۸۲۱۷۲۳
۳۶۱ تخت جمشید مقابل سفارت آمریکا

سازمان مسکن پارس
مرکزاجاره بخارجیان
۸۴۸۴۲۴
۸۵۳۸۵۳
۸۵۷۵۸۵
خرید وفروش

هر نوع ویلا و همکف‌در شمال‌شهر برای‌سکونت روسای خارجی فوری نیازمندیم ۲۲۲۶۳۰ و ۲۲۷۵۱۱

موسسه امور خارجیان
مرکزاجاره تخت جمشید جنب بهار ۵۰۳
۷۵۱۷۸۲-۷۵۲۳۵۸

سازمان گلدن سیتی
مرکزاجاره به خارجیان
تلفن ۷۶۲۲۵۷-۷۵۶۹۲۲

سازمان مسکن کندو
کانون اجاره بخارجیان
ویلا آپارتمان دفترکار
خرید وفروش
۲۲۷۶۳۸-۲۲۷۶۳۹

پیشتاز
پیشتاز اجاره بخارجیان
۳۱۷۷۴۲-۲۹۱۰۵۵

مرکز اجاره بایرانی و خارجی ۲۴ ساعته ۸۳۲۹۳۳

موسسه مشاور خارجیان
۸۳۲۹۵۸-۸۲۴۴۱۶

تهیه مسکن آگشن
اجاره بخارجیان ۶۸۷۸۱۲

وزیری
۶۵۸۱۸۸
۶۵۳۷۴۳
اجاره بخارجیان ـ خرید ـ فروش

ZAFAR
موسسه ظفر
سریعترین مرکزاجاره خانه بخارجیان در شمال شهر
تلفنهای ۲۲۵۵۰۴
۲۲۷۷۴۶-۲۲۸۵۸۹

آژانس استار
اجاره بخارجیان
۸۴۶۱۶۳-۸۵۶۱۷۴

اجاره به‌خارجی

در بهترین منطقه شمیران‌منزل دو طبقه‌ویلائی با حیاط مشجر شامل‌استخربا شوفاژ وموکت وتلفن و ۵ اطاق خواب و ۲ هال و سالن پذیرائی وناهار خوری‌باسرویس کامل‌آشپزخانه و حمام.محمودیه.کوچه حکمی پلاك ۲۴ تلفن ۲۹۰۶۰۹
۱ـ۳ آ ـ۱۸۶۵

مرکز اجاره بخارجیان
خرید و فروش ۹۳۶۲۷۸و

۸۲۴۹۵۳
سازمان نیازمندیهای خارجیان
خانه شمارا به‌خارجیان اجاره میدهد
۸۲۷۹۰۱-۸۳۸۱۰۶

۲۶۷۲۲۹
سریعترین مرکز اجاره منزل شمابه خارجی و ایرانی

مرکزاجاره
بایرانی وخارجی
۶۶۵۹۸۰

موسسه فرود
بزرگترین مرکزاجاره بخارجیان
۶۸۶۱۵۸-۶۸۵۷۳۲

ایران مسکن
IRAN
گروه مجرب ۳۵نفری ـ اجاره بخارجیان ـ شمال‌شهر ـ شمیرانات (خرید و فروش)
۲۲۰۸۴۴-۲۳۰۲۷۳

نیازمندیهای اطلاعات

تلفنهای: ۳۰۳۷۰۲-۳۱۱۲۱۹-۳۱۱۲۲۵-۳۱۱۲۲۴

نیازمندیهای اطلاعات تلفنی آگهی میپذیرد

دوره علمی و عملی هر یکاز رشته

حسابداری

دفترداری دوبل ماشین نویسی فارسی و لاتین منشیگری بایگانی
رابا حداقل شهریه درکوتاهترین مدت فراگیرید شاهرضا چهار راه پهلوی مقابل تئاتر شهر پلاک ۹۶۱

آموزشگاه پوریا
تلفن ۶۴۰۷۶۶
آ_۱۳۲۸

ماشین نویسی بیژن
با حسن شهرت میدان ژاله تلفن ۳۴۸۳۸۴
آ_۱۶۱۷

تدریس خصوصی

تدریس خصوصی

تدریس زبان فرانسه بوسیله دانشجوی ادبیات فرانسه برای سالهای دبستان ۹۷۸۶۶۲ ساعت ۶ تا ۸ بعداز ظهر

مکالمه انگلیسی
رادر مدت کوتاه بیاموزید
تلفن ۶۵۲۴۵۷

انگلیسی خصوصی مکالمه
۹۷۱۸۷۶

تدریس راهنمائی و دبیرستان توسط دانشجویان مهندسی پلی تکنیک باسابقه تدریس ۸۴۴۴۹۳

تدریس زبان و فیزیک عصرها درمنزل شما ۹۲۲۵۹۴
آ_۱۱۵۶

فیزیک و شیمی توسط لیسانسیه مجرب تلفن ۹۶۶۳۵۰

انگلیسی برای بزرگسالان
۱۰۰ ساعته کنتراتی تضمینی در موسسه و محل شما ۸۴۲۸۶۲ و ۸۴۵۴۱۵
۱_۵ آ_۱۴۸۵

انگلیسی فرانسه
تلفن ۶۵۲۶۵۹

انگلیسی فرانسه
کنتراتی ۸۳۳۳۱۹

کلیه‌دروس
نظری ، راهنمائی
دبیرستان ، هنرستان
۸۲۰۹۷۳

انگلیسی راهنمائی نظری اعزام ریاضیات راهنمائی نظری‌تلفن ۸۹۱۵۷۰
۱_۴ آ_۱۴۵۲

تدریس خصوصی تلفن ۵۳۱۲۴۳

انگلیسی خصوصی‌تلفن ۸۵۵۸۰۱

مکالمه انگلیسی
فرانسه آلمانی
۸۲۰۹۷۳

فرانسه خصوصی ۹۳۴۴۰۲
۱_۴ آ_۷۶۷۳

تدریس خصوصی‌زبان
توسط دانشجو دختر رشته زبان ساعتی ۱۰تومان با تضمین در حوالی نارمک و تهران پارس مخصوص دوشیزگان وبانوان دوره سیکل اول و سیکل دوم متوسطه تلفن ۷۹۱۳۹۹
۱_۷ آ_۱۴۷۲

تدریس گیتار در دو ماه تلفن: ۸۲۷۲۶۲
آ_۱۴۶۰

انگلیسی فرانسه
۸۲۴۷۶۶

تدریس فرانسه
اول آذر یک کلاس مقدماتی فرانسه از ساعت ۴ تا ۵ در دبیرستان روشنگهر میدان‌ثریا کاوه‌شرقی تشکیل میشودجهت اطلاع و ثبت نام و تدریس خصوصی ۶تا۸ تلفن۸۴۴۷۸۷
۱_۲ آ_۱۶۴۰

ریاضیات . فیزیک . شیمی . ششم. نظری. راهنمائی توسط ناصری دبیر ریاضی ۲۳۶۳۵۹
آ_۱۸۱۴ ۱_۲

ریاضیات

فیزیک. شیمی
توسط لیسانس به بالا
تلفن ۸۳۳۳۱۹

ریاضیات فیزیک و شیمی‌دوره های نظری‌و دبیرستانی توسط دانشجوی‌دانشکده فنی‌دانشگاه تهران تلفن ۸۴۶۱۲۷
۱_۲ آ_۱۸۶۳

پانسیون

پانسیون‌کاخ‌شمالی‌خانم کارمند و دانشجو ۶۶۰۸۵۱ و ۶۴۸۳۹۵

آگهی استخدام

شرکت ساختمانی به چند نفر مکانیك اتومبیل و ماشین‌آلات ساختمانی که واجد شرایط بوده‌و دارای تجربه و مهارت کافی در شغل خود باشند احتیاج دارد .
داوطلبین به نشانی خیابان پهلوی‌جنب رویال تهران هیلتون کارگاه ساختمانی رویال هیلتون مراجعه فرمایند .

استخدام

شرکت سهامی

پخش کابل ایران

احتیاج بیکنفر دوشیزه‌یابانو ماشین‌نویس فارسی ولاتین‌با یکسال سابقه کار دارد. متقاضیان باتلفن های ۳۱۹۰۵۹ــ ۳۱۲۰۴۳ ازساعت ۸صبح الی ۴ بعدازظهر تماس حاصل نمایند.

ویزیتورداروئی

شرکت داروئی الیلی‌لی برای‌معرفی محصولات‌خوددر تهران‌وآذربایجان غربی تعدادی نماینده‌علمی تمام‌وقت را به همکاری دعوت مینماید .
متقاضیان به آدرس تهران خیابان عباس‌آباد چهارراه‌فرح‌شماره ۱۲۵ ساختمان لی‌لی مکاتبه‌ویاباشماره تلفن ۸۵۰۰۴۶ در ساعات اداری تماس حاصل فرمایند .

گروه‌صنعتی غرب استخدام میکند

۱ــ لیسانس حسابداری صنعتی با ۵ سال تجربه برای تهران و کرمانشاه ، ۲ نفر .
۲ــ حسابدار دیپلمه با تجربه در ثبت دفاتر حسابداری برای تهران ، ۱ نفر .
شرط استخدام داشتن پایان‌نامه‌خدمت وظیفه یا معافیت دائم‌میباشد.
داوطلبان میتوانند از ساعت۲ الی ۴ بعدازظهر با تلفن ۸۲۶۵۳۴ تماس بگیرند .

شرکت سهامی صنایع فلزی ایران

شرکت سهامی صنایع فلزی ایران بتعدادی مکانیک ماشین آلات درجه یک و۲و۳ جهت کار در شهرستان اصفهان نیازمنداست متقاضیان به آدرس خیابان تخت طاووس چهارراه شاه‌عباس پلاک ۲۶۱ مراجعه نمایند

SECRETAIRE POUR AHWAZ

SOCIETE FRANCO-IRANIENNE CHERCHE POUR AHWAZ UNE SECRETAIRE COLLABORATRICE DE DIRECTION BILINGUE (FARSI - FRANCAIS; EN PLUS SI POSSIBLE ANGLAIS).
SALAIRE INTERESSANT
POSSIBILITE DE LOGEMENT ET REPAS AU CERCLE DE LA SOCIETE
ECRIRE P.O.B 1180 AHWAZ.

INVITATION TO TENDER
NO. 36/006

ISIRAN Company invites you to Tender with the following specifications:

1- Subject of Tender : Five thousand Wirecage Box Pallets.

2- Terms and date of delivery : Last day of delivery will be 10 May 1978 indicated in Tender documents. Delivery must be C & F TEHRAN.

3- Tender documents will be available for the applicants who have written representation, at supplies department located on Takhte Tavous Avenue Daryaye Nour Street, from 9 Nov, 77 till 24 Nov. 77 payment of 1000 Rials to current account No. 3644480 Mercantile Bank of Iran and Holland. Daryaye Nour Branch, must accompany all request for tender documents. The Tender documents will not be available after the above date.

4- The applicants should enclose 5% of the sum proposed, as a payment fee or a Bank Surety-Bond which should be credited one month after the opening of Tender.

5- The applicants should give their proposals in the sealed envelopes as described in Tender's conditions. A receipt will be given. Closing date for Tender is 23,12,77. All proposals will be opened and examined at the Tender's meeting which be held at ten o' clock that morning.

6- The Company is free to refuse one or all proposals. All conditions of Tender are described in the Tender Documents.

isiran

استخدام فوری پیشخدمت

آدرس : تهران ــ خیابان آناتول فرانس شمار۹۹ شرکت فسان (کارگزینی) .

آگهی استخدام

شرکت ساختمانی بیك نفر مامورخرید اجناس و مصالح ساختمانی که بزبان انگلیسی آشنابوده و در شغل خود سابقه کار و تجربه کافی‌داشته باشد نیازمند است .
داوطلبین به نشانی خیابان پهلوی جنب‌رویال تهران هیلتون کارگاه ساختمانی رویال هیلتون مراجعه فرمایند.

استخدام

شرکت لیلاندموتور ایران احتیاج به‌ماشین نویس فارسی‌مردیازن که‌حداقل دوسال سابقه کار داشته باشد نیازمنداست متقاضیان باتلفن ۹-۶۶۸۴۶۸ و ۶۶۹۵۶۹ یاصندوق پستی شماره ۴۰ دبیرخانه لیلاند مکاتبه نمایند

لیسانسیه

بازرگانی ــ اقتصاد

شرکت تولیدی بین‌المللی جهت توسعه قسمت فروش خود به همکاری لیسانسیه مرد باشرایط زیر احتیاج دارد:
۱ــ سن ۲۴ــ۳۰ سال
۲ــ داشتن مدرک لیسانس در رشته های بازرگانی یا اقتصاد
۳ــ داشتن برگ پایان خدمت یا معافیت دائم
متقاضیان به آدرس تهران‌ــخیابان سپهبد زاهدی ــ چهار راه آذر شهر ساختمان شهداد طبقه ششم مراجعه نمایند.

ان.سی.آر ایران به افراد با تجربه و واجد شرایط برای رشته های رانندگی منشیگری و انبارداری‌با شرایط زیر استخدام مینماید .
۱ــ آشنا بزبان انگلیسی .
۲ــ حداقل ۲ سال سابقه کار .
۳ــ داشتن برك خاتمه‌خدمت یا معافیت دائم .
داوطلبین میتوانند به کارگزینی شرکت واقع‌درخیابان کریمخان‌زند شماره ۴۹ مراجعه نمایند .

آگهی استخدام

شرکت ساختمانی باشخاص زیر که واجد شرایط بوده و دارای تجربه و سابقه کافی در شغل خود باشند احتیاج دارد.
۱ــ متصدی‌اوقات(تایم کیپر)که‌بزبان‌انگلیسی آشنائی داشته باشدوبتواندلیست حقوق‌کارگران را نیز تهیه نماید.
۲ــبنا
۳ــ نجار
۴ــ کارگر ساختمانی .
داوطلبین به نشانی خیابان پهلوی جنب هتل رویال هیلتون کارگاه ساختمانی رویال هیلتون مراجعه نمایند .

آگهی استخدام

کارخانجات تولیدی پرسیک

سازنده تشك‌های فنری خوشخواب افراد زیر را با حقوق مکفی همراه با سایر مزایای رفاهی جهت کارگران استخدام مینماید .
۱ــ کارگر ساده زن و مرد
۲ــ کارگر راسته دوز زن و مرد
آدرس : جاده مخصوص کرج بعداز میدان شهیاد مقابل پل فرودگاه ۲۰ متری ریاحی از ۷٫۵ الی ۴ بعدازظهر مراجعه نمایند.

آگهی استخدام

شرکت ام.تی.بی

مجری‌طرح‌های‌مرغداری‌وفروشنده کاملترین و مدرن‌ترین وسائل در صنعت مرغداری :
جهت تکمیل کادر فنی خود تعدادی تکنیسین و کارگر فنی‌راباحقوق مکفی ومزایا استخدام می نماید داوطلبین میتوانند در روز پنجشنبه ۱۹ آبانماه از ساعت ۸ صبح الی‌یك بعداز ظهر به آدرس شرکت واقع در خیابان آریامهر روبروی سازمان آب شماره ۱۷۹ مراجعه نمایند.

یکی از شرکتهای وابسته به‌گروه صنعتی‌بهشهر افرادواجد شرایط زیرراجهت کاردریکی از کارخانجات اطراف‌تهران باحقوق‌مکفی استخدام مینماید .
۱ــ تعمیر کار ماشین آلات صنعتی با۳سال سابقه‌کار موثر .
۲ــ جوش‌کار برق و گاز با۴سال سابقه‌کار مؤثر .
۳ــ تراشکار با سابقه کار موثر
۴ــ تعمیر کار قالب‌با۲سال‌سابقه کار موثر .
۵ــ دیپلم فنی اتومکانیك(جهت نوبت کاری) .
۶ــ چند نفر با تحصیلات سیکل اول متوسطه و پنجم‌متوسطه(جهت نوبت کاری) .
۷ــ کارگر ساده .
متقاضیان میتوانند جهت‌استخدام به آدرس‌شرکت واقع درکیلومتر ۱۲جاده قدیم کرج‌جنب‌کارخانجات شاه‌پسند ــ صنایع بسته‌بندی ایران ویا به دایره استخدامی‌گروه صنعتی بهشهر واقع در ۲۰ متری فلاح مقابل حمام فراهانی نبش ۱۷ متری فردوس جنب مطب دکتر یمینی مراجعه نمایند .

IRAN VAMA
ایران - واما

شرکت تاسیساتی ایران ــ وام استخدام مینماید

۱ــ لوله‌کش درجه یك «۴ نفر»
۲ــ چدن کار درجه یك «۲ نفر»
۳ــ کمك لوله کش «۴ نفر»
آدرس میدان ونك‌ــ خیابان ملاصدرا ــشماره ۱۱

ماشین‌نویس‌فارسی

شرکت ساختمانی واقع در شرق خیابان عباس‌آباد بیك ماشین‌نویس ورزیده (مرد یا زن) باحقوق مکفی بصورت تمام‌وقت (صبح و عصر) نیازمند است .
داوطلبان میتوانند با تلفن ۸۵۴۰۰۱ تماس بگیرند .

استخدام‌راننده‌پایه۲

شرکت بین‌المللی محصولات پارس (تاید) عده‌ای راننده را که دارای گواهینامه پایه دو شخصی باشند جهت رانندگی لیف‌تراك استخدام مینماید .
داوطلبین باید دارای شرایط زیر باشند .
۱ــ حداقل مدرك تحصیلی ششم ابتدائی .
۲ــ حداکثر سن ۳۰ سال
۳ــ برك خاتمه خدمت یا معافی دائم
۴ــ سلامت جسمانی طبق تایید پزشك‌کارخانه
۵ــ حاضر به نوبتکاری (شیفتی)
۶ــ نداشتن سوءپیشینه
واجدین شرایط میتوانند با دردست داشتن شناسنامه و کلیه مدارك همه‌روزه باستثناء پنجشنبه و جمعه از ساعت ۹ صبح الی ۴بعداز ظهر بمحل کارخانه واقع در کیلو متر ۸ جاده مخصوص کرج‌ــ روبروی کارخانه علاءالدین مراجعه نمایند .

نیازمندیهای اطلاعات

تلفنهای: ۳۰۳۷۰۲-۳۱۱۲۱۹-۳۱۱۲۲۵-۳۱۱۲۲۴

نیازمندیهای اطلاعات تلفنی آگهی میپذیرد

بیمارستان و زایشگاه سهامیه واقع درشهرستان قم برای تکمیل کادر پرستاری خود احتیاج بچند لیسانسیه پرستاری ، بهیار ، ماما ، دارد حقوق و مزایای مکفی قابل توجه میباشد
داوطلبان مدارك خود را با پست سفارشی به آدرس قم. بیمارستان و زایشگاه سهامیه‌ارسال نمایند .

قابل توجه شرکتها و موسسات
سکرتر

به‌اطلاع شرکتها و موسسات محترمیکه باماهمکاری دارندوسایر موسسات و شرکت هائیکه جویای سکرتر هستند میرساند که ، سکرتر با هر نوع سابقه کار و تحصیلات لازم و کافی در لیست نیروی انسانی آماده بکارماموجود میباشد .
جهت اطلاع بیشتر و استخدام این طبقه خاص نیروی انسانی با آدرس زیر تماس بگیرند .
شرکت تامین نیروی انسانی دفتری و مهندسی رومکس ایران تلفن تماس مستقیم ۸۳۷۹۱۶صبح ها ۹ تا ۱۲ بعد از ظهر ها ٤ تا ٦ رومکس .
(تامین و تجهیز نیروی انسانی)

شرکت اوریانس دکور
استخدام مینماید

یک دوشیزه یا بانوئی که به زبان انگلیسی آشنا بوده و تیزازموردفتری و سکرتری‌اطلاعات کافی داشته و به تایپ‌فارسی‌و لاتین مسلط‌باشد برای تمام‌وقت یا بعدازظهر ها از ساعت ٥ر٤ تا ٥ر٧ نیاز فوری داریم ضمنا ساعت کار در هفته ٥ روز می‌باشد .
متقاضیان می‌توانند همه روزه بجز ایام‌تعطیل با تلفنهای ۷۵۰۰۵۰ و ۷۵۳٤۹٤ تماس حاصل نمایند .

استخدام نظافتچی

به تعدادی کارگر عادی نظافتچی با حقوق مکفی و استفاده از مزایای قانون کار با ٥ روزکار در هفته نیازمندیم‌خیابان‌بهارشمالی شماره ۱۹۱ مقابل اداره برق شرکت نظیف

آگهی استخدام

به‌تعدادی نگهبان که‌دارای مشخصات زیر باشند نیازمندیم :
۱ـ سواد خواندن و نوشتن
۲ـ برگ خاتمه‌خدمت‌یامعافیت دائم (اشخاصی که خدمت زیرپرچم راانجام‌داده باشند حق‌تقدم دارند)
۳ـ حداکثر سن برای داوطلبین بین ۲۵ تا ٤۰ سال می‌باشد

مزایا

۱ـ استفاده از کلیه مزایای قانون‌کار
۲ـ لباس تابستانی‌و زمستانی بطورکامل
۳ـ ساعت‌کار در هفته فقط ٥ روز می‌باشد
داوطلبین می‌توانندهمه‌روزه‌بغیراز ایام‌تعطیل به آدرس خیابان بهار شمالی شماره ۱۹۱مقابل اداره برق شرکت نظیف مراجعه نمایند .

قابل توجه شرکت های‌ساختمانی و مهندسین مشاور

گروه خدمات مهندسی کومار آماده انجام کار های زیر میباشد
۱ـ طرح ومحاسبات فنی
۲ـ برآورد مقادیر کار
۳ـ تهیه صورت وضعیت
٤ـ سرپرستی فنی و اجرائی کارگاهها تلفن ٦٥٧٩۰٦

انباردار

چند نفر انباردار با شرایط زیر استخدام میشوند.
متاهل باتحصیلات سوم متوسطه و حداکثر ۳۵ سال سن بکارخانه بلنداکس خیابان کوروش کبیر بالاتر ازسه راه ضرابخانه انتهای کوی لاجوردی مراجعه فرمائید.

خانم‌حسابدار

چند نفر خانم حسابدار با شرایط زیر استخدام می شوند.
۱ـ دیپلمه باسابقه کار حسابداری
۲ـ سن بین ۲۵ تا ۳۵ سال
کارخانه بلنداکس خیابان کوروش‌کبیر بالاتر از سه راه ضرابخانه انتهای کوی لاجوردی مراجعه فرمائید.

آگهی استخدام

شرکت ساختمانی بیك نفر حسابدار مجرب که بزبان انگلیسی آشنا بوده و بتواندلیست‌دستمزد و حقوق کارگران را تهیه نماید احتیاج دارد .
داوطلبان درخواست خود را باذکر مشخصات کامل به‌نشانی تهران شرکت سولل بونه صندوق پستی ۱۸۹۱ ارسال دارند .

آگهی استخدام

به‌یکنفر منشی که‌به‌زبان انگلیسی تسلط کامل داشته‌باشد‌باحداقل ٤سال‌سابقه‌کار موردنیازمیباشد

طالبین از ساعت ۹تا ۱۳ با تلفن ٦٤٤٨٤۱ تماس حاصل نمایند .

استخدام

به تعدادی دوزنده ورزیده دختر جهت‌دوزندگی کراوات با حقوق و مزایای مکفی نیازمندیم سابقه کار مطرح نیست آدرس بلوار الیزابت خیابان میکده کوچه سوم یا شاه حسینی پلاك ۱۱ تلفن ٦٥٨٩۳٥ با آقای طاهری تماس بگیرند .

آگهی استخدام

به چند جوان تحصیل کرده مسلط به زبان انگلیسی جهت اداره و فروش بازاریابی مواد شیمیائی و داروئی نیازمندیم با حقوق‌وپورسانتاژ مکفی متقاضیان از ساعت ۹صبح تا٥ بعداز ظهر به آدرس‌خیابان شاه جنب‌فروشگاه مقدم‌ساختمان ٤۸ طبقه ششم شرکت زرینه مراجعه نمایند.

یك‌پرستار بچه تحصیل کرده
(نرس یابهیار)
با تجربه کافی‌و۲روز تعطیل درهفته(پنجشنبه وجمعه)با حقوق مکفی احتیاج است .
از ۸ صبح الی۱۱شب
با تلفن های ۲٤۲۱۱۳ـ ۲٤۱٤٥٦ تماس حاصل فرمائید .

یك کارخانه بزرك تولیدی جهت‌فروش‌تولیدات خود در رشته مصالح ساختمانی نیاز به تعدادی ویزیتور باوسیله نقلیه دارد علاقمندان به‌آدرس‌ـ عباس‌آباد ـجنب سینما شهرفرنك پلاك ۳۰۹ طبقه همکف مراجعه فرمایند .

استخدام فوری

شرکت آنتروپوز جهت کار در کارگاه :
۱ـ به تعدادی راننده بیل ورانننده جوبکن (ترانشوز) با داشتن گواهینامه ویژه
۲ـ یك نفر انباردار با داشتن حداقل سه‌سال سابقه کار و آشنا به زبان فرانسه احتیاج‌فوری دارد .
داوطلبین به آدرس تهران ـ خیابان آناتول‌ـ فرانس شماره ۹۹ مراجعه نمایند .

مهندسین مشاور

ناسکو

افراد زیر را بهمکاری دعوت مینماید
۱ـ متخصص طرح پروژه‌های سیویل‌مجموعه های مسکونی و غیره که‌حداقل ٥ سال سابقه‌کار در دفاتر مهندسین مشاور و طرح پروژه‌های سیویل داشته باشد .
۲ـ تعدادی نقشه‌کش معماری با حداقل٦سال سابقه کارمفید درامور اجرائی مهندسین مشاور برای کار تمام وقت در دفتر تهران
لطفافقط واجدین شرایط بادر دست‌داشتن مدارك لازم همه‌روزه بغیر از پنجشنبه و جمعه بین ساعات ۹ تا۱۲به‌آدرس زیر مراجعه نمایند.
خیابان کورش‌کبیر روبروی بی‌سیم پهلوی شماره ۹٥٤ طبقه چهارم

An International Pharmaceutical Company requires a

PHARMACIST

as Quality Control Manager
Candidates should be

- Iranian
- Fluent in English
- Have no military obligations

Persons qualifying now or in future as Responsible Pharmacists are preferred.

Interested candidates are invited to send their curriculum vitae to P.O. Box 3147.
The applications will be treated in strict confidence.

بدنه‌لندرور
با۴۰٪تخفیف

یك شرکت تولیدی قسمتهایی از بدنه لندرور (اطاق‌بار، سقف اطاق راننده ، شیشه و قاب و بدنه پشت سر راننده هرکدام ۲۸ دستگاه) کاملا نو وکار نکرده که مورد احتیاج شرکت نمیباشد با ٤۰٪ تخفیف از قیمت کمپانی بفروش میرسد علاقمندان به تلفن ٦ـ٦٥۲۰٥۳ مراجعه نمائید

اجاره آپارتمان‌اداری

یك طبقه کامل بمساحت ۲٥۰ متر مربع با پارکینك اختصاصی و تلفن و تلکس همگانی با سیستم فن‌کوئل نیمه مبله واقع در طبقه ۷ ساختمان مدرن کاوه در خیابان سپهبد زاهدی اجاره داده میشود طالبین با تلفن ۸۳۹٦٦۱تماس بگیرند .

قابل توجه شرکتهای‌ساختمانی

تهیه صورت وضعیتهای قطعی راه‌و ساختمان بطور کنتراتی تلفن ۸۳۷۱۹٥

مغازه

سر قفلی سه باب مغازه بمساحت همکف‌حدود ۹۰ متر مربع‌و ٤۰ مترزیرزمین بادید بسیار عالی نبش چهارراه ثریا و ایرانشهر با برق‌و آب و تلفن واگذار میشود طالبین با تلفن ۸۳۹٦٦۱ تماس بگیرند .

گروه مهندسین مشاور اترس

برای نظارت عملیات ساختمانی راههای اصلی مناطق اصفهان و خوزستان و شاهراه اراك ـ اندیمشك عده‌ای مهندس با حداقل پنج‌سال‌تجربه و نقشه‌بردار آزموده و تکنیسین متخصص کار های راهسازی را بهمکاری دعوت می‌نماید .
واجدین شرایط به‌آدرس :عباس‌آباد ـچهارراه فرح شماره ۹۱تلفن ۸٤٤۱٦۹و ۸٤٥۷۱۲مراجعه فرمایند .

شرکت آسانسور اوتیس ایران

بیکنفر دیپلمه مکانیك هنرستان با تجربه کار مورد نیاز است
واجدین از ساعت ۹ صبح‌الی٤ بعداز ظهر به شاه‌عباس شمالی روبروی تهران‌کلینیك کوچه چهارم پلاك ۲٤طبقه سوم‌قسمت‌کارگزینی‌مراجعه فرمایند.

تکنیسین لابراتوارشیمی

شرکت بین‌المللی محصولات پارس تکنیسین آزمایشگاه با مشخصات زیرراکه حاضر باشدبطور شیفتی کار کند با حقوق و مزایای مکفی استخدام مینماید .
۱ـ داشتن دیپلم فنی در رشته شیمی یا دیپلم کامل دبیرستان‌ودارا بودن اطلاعات و تجربه کافی
۲ـآشنائی متوسط‌بازبان‌انگلیسی
۳ـ داشتن برك خاتمه خدمت یا معافی دائم
٤ـ حداکثر سن ۳۰ سال
٥ـ دارا بودن سلامت جسمانی طبق تشخیص پزشك کارخانه
لطفا مشخصات کامل خود را باذکر کامل سوابق کار مدرك تحصیلی سن و آدرس کامل پستی و شماره تلفن به‌تهران ـ صندوق‌پستی۲۰۳۱ قسمت کارگزینی ارسال نمائید .

خانواده اطلاعات عده‌ای طراح گرافیست برای کارهای صفحه آرائی روزنامه اطلاعات بطورتمام وقت میپذیرد.
داوطلبان باید دارای دانشنامه ازیکی از دانشگاهها یا مراکز آموزشی معتبر باشند و یا تجربه کافی در رشته گرافیک داشته از استعداد و ذوق و قدرت خلاقیت برخوردار باشند
تعلیمات لازم برای آشنائی به امور فنی و تخصصی درموسسه اطلاعات زیرنظر کارشناسان داده خواهد شد.

حقوق و مزایای کافی نیز برای داوطلبان درنظر گرفته شده است.

از علاقمندان خواهشمند است روزهای سه شنبه هفدهم و چهارشنبه هجدهم آبانماه ازساعت ۴ تا ۷ بعداز ظهر برای تعیین وقت مصاحبه باتلفن ۳۱۱۲۱۰ تماس بگیرند.

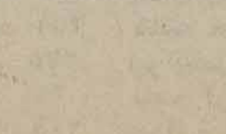

اطلاعات

آگهی مزایده

شرکت سهامی ریسندگی و بافندگی فخر ایران تعداد سه‌هزار عدد بشکه مستعمل پلاستیکی و آهنی و ٥۰۰ عدد بشکه کستیك سودا و ۱۲۰عدد بشکه آلمینیوم را از طریق مزایده به فروش می رساند داوطلبان میتوانند با دریافت معرفی‌نامه از دفتر مرکزی این شرکت واقع در خیابان‌حافظ ساختمان بانك کار طبقه ۱۹ به کارخانجات فخر ایران واقع در هشتگرد مراجعه و پس از بازدید بشکه های مورد مزایده پیشنهادات خود را حداکثر تا پایان روز اداری ۲٥ر۸ر۲٥۳٦ به دفتر مرکزی شرکت تسلیم نمایند .

دعوت نامه برای اعضای اتاق بازرگانی و صنایع ایران وآلمان در تهران.

در تاریخ ۱۲ آذر سال جاری روز شنبه ساعت ۷ بعد از ظهر در هتل هیلتون به نشانی خیابان پهلوی مجمع عمومی عادی این اتاق‌تشکیل میگردد .

دستور جلسه :
۱ـ خیر مقدم به مهمانان افتخاری و اعضاء توسط رئیس هیئت مدیره آقای ا .ار. رونتگن
۲ـ استماع‌گزارش هیئت رئیسه و مدیر عامل و همچنین مدیر مالی و حسابرسی و دیگر اعضاء هیئت مدیره
۳ـ اخذرای
٤ـ انتخاب دونفر حسابرس وعلی‌البدل آنها
٥ـ تعیین مقدارحق‌عضویت برای سال ۱۹۷۸
٦ـ انتخاب ریاست هیئت مدیره

شرکت سهامی آبجو سازی شمس

جهت تکمیل کادر فروش خود تعدادی‌فروشنده فعال خوش برخورد با تحصیلات حداقل سیکل‌و ضامن‌معتبر بهمکاری دعوت مینماید
متقاضیان میتوانند همه‌روزه از ساعت ۸ الی٤ بعدازظهر به کارگزینی شرکت واقع در خیابان بابائیان سه‌راه اکبرآبادمراجعه نمایند . تلفن ۹ـ ٥٤۹۰٥٦

قابل توجه

شرکت های ساختمانی و مهندسین مشاور

گروه مهندسین مترور شرکت ساختمانی آماده انجام هرگونه متره وبرآورد و محاسبات ـ تعدیل و غیره می‌باشند تلفن ۹۳۹٥٥۹

واحد نصب ۲۲۰۰ تنی کارخانه سیمان سفید دماوند افراد زیر را استخدام مینماید .
۱ـ مونتاژکار درجه یك
۲ـ لوله‌کش صنعتی درجه یك
۳ـ باطریساز درجه یك
٤ـ الکتریسین درجه یك
٥ـ برقکار روشنائی صنعتی
٦ـ دیپلمه فنی رشته برق وارد باموورروشنائی صنعتی
متقاضیان می‌توانندهمه روزه از ۸ صبح تا ۳ بعدازظهر بغیر از پنجشنبه‌هاو روز های‌تعطیل با در دست داشتن مدارك استخدامی بدفترمرکزی شرکتهای سیمان تهران‌ـ شمال واقع در تهران خیابان فردوسی خیابان کوشك انتهای ارباب ـ جمشید مراجعه نمایند .

میلیران

بزودی بزرگترین نمایشگاه میلیران
در بلوار پهلوی دو میر داماد و کمی بالاتر از میدان محسنی
افتتاح میشود. تلفن ۲۲٦٤٦٦
مرکز فروش کلیه طرحهای جدید در خیابان فرح
کمی بالاتر از تخت طاوس تلفن ۸٤۳۱۸۲

EXECUTIVE SECRETARY

For our foreign Managing Director we are in immediate need of a well qualified Executive Secretary.
The person we are looking for is mature, is able to work independently, and has a clear idea of the many jobs which are done by the perfect secretary.

As minimum we require:

1. ***Iranian nationality status***
2. ***Fluency in spoken and written Persian and English***
3. ***Perfect English typing and shorthand***
4. ***Established record of secretarial experience on top level***

Salary, benefits, working conditions etc. are negotiable on an attractive level.
Only persons meeting the indicated requirements need apply for an appointment with

DYRUP IRAN LTD.
KARADJ ROAD KM 20
TEHRAN

Please contact us on extension 24 or 40 or telephone numbers 662350, 976065-67, or write to us marked Executive Secretary, P.O. Box 14-1287, Tehran.

Dyrup Iran Ltd. is one of the leading paint manufacturers of Iran and is a joint Danish-Iranian venture with the status of a public company whose shares are quoted on the Tehran Stock Exchange. The Company which is now employing nearly 300 people has its headquarters and its factory located on the Karadj Road km 20, near Iran National and with access from the Tehran Karadj Autobahn.

آگهی مناقصه

شهرداری نائین باستناد صورت‌جلسه مورخه۹ر۶ر۲۵۳۶ انجمن‌شهر عملیات احداث دو باب‌منبع درمسیر لوله‌کشی دیزیکان را طبق نقشه و مشخصات فنی تهیه شده وسیله سازمان آب منطقه‌ای اصفهان موجود در دفتر فنی استانداری اصفهان را با شرایط زیر بمناقصه واگذار می نماید .

۱ـ کل‌مبلغ کارحدود۳۹۲۱۵۲۷۰ ریال میباشد که‌شهرداری‌مجاز است تا بیست‌و پنج درصد افزایش یا کاهش دهد ۲ـ شرکت کنندگان در مناقصه باید مبلغ ۱۹۶۰۷۶۴ ریال وجه نقد یا اسناد خزانه یاضمانتنامه بانکی که‌معادل۵٪ کل‌کار است‌بعنوان سپرده ضمیمه پیشنهاد خود نمایند.

۳ـ مدت انجام کار از تاریخ عقد قرارداد ۱۸۰ روز میباشد که در صورت اضافه یا نقصان مقدار کار بهمان میزان کار کسر و یا اضافه خواهد شد ـ۴ـ شرکت کنندگان‌در مناقصه بارعایت‌منع مداخله‌کارمندان دولت باید دارای گواهی‌صلاحیت‌فنی و مالی از دفتر فنی استانداری‌استان اصفهان باشند .

۵ـ داوطلبان واجد شرایط باید تا آخر وقت اداری‌روز ۲۱ر۸ر۲۵۳۶ بدفتر فنی‌استانداری اصفهان‌مراجعه و با پرداخت مبلغ ۴۶۰۰ ریال به حساب ۹۰۱۰۱ دفتر مذکور و ۴۰۰ ریال بحساب۸۰۰۱نزد بانکملی‌شعبه اصفهان واحد بها و نقشه و اسناد مناقصه را خریداری نمایند .

۶ـ پیشنهاد دهندگان باید پیشنهادا ت خود را در دو پاکت الف‌و ب‌پاکت الف محتوی نقشه‌ومشخصات‌مناقصه که بامضاء داوطلب رسیده‌باشدونیز رسید بانکی یا ضمانتنامه یا اسناد خزانه بعنوان سپرده و پاکت ب محتوی پیشنهاد که مبلغ آن با اعداد خوانا و بطور واضح نوشته شده باشد تا ساعت ۱۰ صبح روز ۲۲ر۸ر۲۵۳۶ در پاکتهای لاک ومهر شده بدفتر فنی تحویل و رسید دریافت نمایند .

۷ـ پیشنهادات رسیده در ساعت ۱۱ صبح همانروز ۲۲ر۸ر۲۵۳۶ در کمیسیون مربوطه که در دفتر فنی تشکیل میشود باز و قرائت خواهد شد و حضور پیشنهاد دهندگان در کمیسیون آزاد است .

۸ـ به پیشنهادات مبهم وناقص‌و مشروط و مخدوش و فاقد سپرده‌و همچنین پیشنهاداتیکه بعد از وقت‌مقرر برسد اعم از کتبی ـ تلگرافی‌و حضوری ترتیب اثر داده نخواهدشدو کمیسیون در رد ویا قبول یك یاکلیه پیشنهادات مختار است .

۹ـ سپرده نفرات دوم‌وسوم‌شرکت کنندگان در مناقصه تا عقد قرارداد با برنده اول مسترد نخواهد شد و در صورتیکه برنده اول و دوم وسوم به ترتیب از عقد قرارداد خودداری نمایند سپرده آنان بسود صندوق شهرداری ضبط خواهد شد ۱۰ـ هنگام تنظیم قرارداد معادل صدی‌پنج مبلغ مورد پیمان بمنظور تضمین حسن انجام کار از پیمانکار تضمین نامه بانکی یا اسناد خزانه بعنوان سپرده دریافت که‌بااین ترتیب‌سپرده نفرات دوم و سوم آزاد خواهد شد.

۱۱ـ کلیه هزینه ها و مالیات و عوارض شهرداری و حق بیمه ونشر آگهی بعهده برنده مناقصه میباشد .

۱۲ـ نحوه پرداخت هزینه پروژه فوق طبق‌صورت‌وضعیت هائیکه به گواهی دفتر فنی استانداری رسیده باشد و برمبنای قیمتهای پایه‌ای قابل پرداخت میباشد .

شهردار نائین ـ ملالی

مردم و تلفن

بقیه از صفحه ۶

همان کشورهاگرفته‌ایم،چطور است که تلفن برای ما یک مسئله حل نشدنی باقیمانده است؟

شرکت مخابرات که خود نمیتواند بمردم تلفن بدهد چرا وقتی کسی با هزار گرفتاری آنرا بقیمت نیم میلیون ریال‌از بازار سیاه‌میخرد،حاضربانتقال نمیشود ؟ شرکت مخابرات شرکتی است در بخش عمومی کشور وفلسفه وجودی آن ایجاد رفاه و آسایش برای مردم است نه مزاحمت و گرفتاری برای آنها.

راستی فلان اورژانس که اصلا بدون تلفن نمیتواند کار کند، فلان موسسه رفاهی که بدون تلفن قادر بانجام کارش نیست وهزاران مشاغل مهمکه اصلا بدون تلفن نمیتوانندکار کنند در قبال تصمیم شرکت مخابرات چه باید بکنند؟

عجیب است، دیوانسالاران چگونه بخود اجازه می‌دهند در اتاقهای‌دربسته کدهاتلفن کنار دستشان چیده‌اند، برای مردمی که داشتن یک تلفن برایشان از نان شب واجبتر است تصمیم غلط بگیرندوخود راهم در قبال هیچ مرجع و مقامی ، مسئول نمی‌دانند.

آگهی مزایده

شرکت سهامی مجتمع صنعتی گوشت فارس وابسته به وزارت کشاورزی و عمران روستائی پوستو روده‌گوسفندی، بزی‌و گاوی تولیدی شش‌ماهه خودرا از طریق مزایده به‌فروش میرساند.

شرکت کنندگان در مزایده پیشنهاد خودرا بضمیمه ضمانت‌نامه بانکی بارزش ۵درصد کل‌تولید باتوجه به تولید روزانه حدود ۱۳۰۰ رأس جهت شرکت در مزایده‌حداکثر تا تاریخ ۲۶ر۸ر۳۶ به دفتر اداره بازرگانی این شرکت واقع در کیلو متر ۱۵ جاده سددماوش تحویل و رسید دریافت دارند.

کمیسیون مزایده ساعت ۱۰ صبح روز شنبه ۲۸ر۸ر۳۶ در دفتر این شرکت تشکیل خواهدشد حضور پیشنهاددهندگان در جلسه مزایده آزادو شرکت درردیاقبول کلیه پیشنهادات مختار میباشد.

مجتمع صنعتی گوشت فارس

آگهی مناقصه شماره ۸ تاریخ ۱۱ر۸ر۲۵۳۶

آمادگاه کرمانشاه جهت مصرف یك قلم پرتقال درجه‌یك تحویل در سنندج ، سقز و مریوان ازطریق مناقصه خریداری مینماید . پیشنهاد دهندگان میتوانند باسراجعه به‌آمادگاه کرمانشاه و ملاحظه مشخصات پرتقال برك شرایط ومشخصات معامله پیشنهاد خود راطبق مفاد مندرج در شرایط معامله‌تنظیم و تاساعت ۱۰صبح روز ۲۸ر۸ر۲۵۳۶ به آمادگاه کرمانشاه واقع در بلوار طاق‌بستان تسلیم نمایند.

آمادگاه کرمانشاه

آگهی کشف جسد

جسد مرد مجهول‌الهویه حدود ۳۰الی۳۵ساله که‌بواسطه فساد و کنده شدن پوست سرو صورت ودرآمدن چشمهاو کنون شناخته نشد و شلوار مشکی و پیراهن سفید پوشیده‌درحلیشه عوض شهریار کشف گردیده مراتب بمنظور شناسائی‌وروشن شدن هویت مقتول در روزنامه‌های کثیرالانتشار آگهی میگردد که‌هرکس از مقتول یامتهم آن اطلاعی دارد باین بازپرسی مراجعه نماید .

بازپرسی شعبه دوم کرج ارباب‌شیرانی
م‌الف ۱۸۷۳۸

۲۱۹۶رثی -۳ر۸ر۲۵۳۶

آگهی افزایش سرمایه شرکت صنایع کاشی اصفهان (سهامی عام)

براثر صورت جلسه مجمع عمومی فوق‌العاده مورخ ۲۵ر۸ر۲۵۳۶ و اظهارنامه مورخ۱۱ر۷ر۲۵۳۶ سرمایه شرکت نامبرده از مبلغ سیصد میلیون ریال به مبلغ چهارصدوپنجاه میلیون ریال افزایش یافت واضافه سرمایه طبق گواهی‌شماره ۶۰۱۶ بانك تجارتی ایرانو هلند شعبه کاغ‌شماره ۱۲۳۲۶ بانك اعتبارات صنعتی پرداخت ومادہ ۵ اساسنامه شرکت بشرح زیر اصلاح گردید « سرمایه شرکت مبلغ چهارصدو پنجاه میلیون ریال است‌که به چهل و پنجهزار سیمهده هزار ریالی باغام منقسم گردیده و تماما پرداخت شده‌است » مراتب در تاریخ۲۱ر۷ر۲۵۳۶ ثبت وازلحاظ امضاء تکمیل گردید.

مسئول ثبت شرکتهای ثبت‌اصفهان .عبدالحسین فزوه
آ-۷۸۸۳

آگهی مناقصه

سازمان جوانان شیرو خورشید سرخ‌ایران امور نظافت ساختمان ۷طبقه این سازمان راباه۷۰اتاق کارمندان بطور کلی بمناقصه میگذارد. علاقمندان شرکت دراین مناقصه میتوانند شخصا در محل سازمان واقع‌درانتهای خیابان روزولت- تقاطع عباس آباد- میدان نفت- قسمت معاونت اداری و مالی‌مراجعه و ضمن مشاهده قسمت های مختلف سازمان پیشنهاد خودرا تسلیم نمایند.

سازمان جوانان شیرو خورشید سرخ ایران

آگهی تشکیل مجمع عمومی فوق‌العاده شرکت سهامی خاص نئوون

باتوجه به ماده ۱۹ اساسنامه مصوب ازکلیه سهامداران شرکت سهامی خاص نئوون ویانمایندگان قانونی آنان دعوت به‌عمل می‌آوردکه در ساعت چهار بعدازظهر روز شنبه بیست‌و هشتم آبانماه سال ۲۵۳۶ در محل‌اصلی شرکت واقع درتهران خیابان آبان شماره ۳حضور بهم‌رسانند.

دستور جلسه عبارت است‌از:

۱ـ انتخاب اعضاء هیئت‌مدیره .
۲ـ انتخاب بازرس اصلی و علی‌البدل.
۳ـ تعیین روزنامه کثیرالانتشار جهت درج‌آگهی های مربوط به‌شرکت.

اطلاعیه‌وزارت بهداری و بهزیستی

با اجرای طرح گروه بندی دارو ها ،چون در نظر است بزودی‌صورت کامل داروئی ایران تهیه و منتشر گردد از این رو از کلیه همکاران پزشك ، دندانپزشك ، دارو ساز ، و سایر پیشه های وابسته پزشکی تقاضا میشود در صورتیکه نظراتی در خصوص لیست داروئی موجوداز نظر تغییر گروه داروئی و یا قلم افتادگی آن دارند ، نظر خود را به وزارت بهداری و بهزیستی اطلاع دهند تا پس از طرح در کمیسیون های تخصصی و شورای عالی علمی دارد در صورتی که با نظر آنان موافقت شود در لیست داروئی‌آینده منظور گردد . بنابراین نظرات‌خودرا کتبا و با ذکر مدارك علمی و ماخذ، به سازمان داروئی و غذائی کشور (ساختمان شماره ٤ وزارت بهداری و بهزیستی ـ جاده قدیم شمیران) ارسال دارند .

ضمنا یادآور میگردد ، چون‌لیست‌داروئی همیشه با آخرین اطلاعات علمی تغییر می کند وزارت بهداری‌و بهزیستی نظرات همکاران عزیز را درمورد جایگزینی‌دارو های‌پیشنهادی‌در لیست های بعدی با استقبال می پذیرد.

تمدیدزمان آگهی‌مناقصه۲

وزارت راه‌وترابری میزان ۴۰۰ تن رنك ترافیك (۲۰۰ تن سفید ـ ۲۰۰تن زرد ـ ۸۰ تن پودرشیشه) موردنیاز خودرابه‌مناقصه میگذارد . فروشندگان داخلی ویاخارجی که‌دارای نمایندگی درایران‌هستند می‌توانند به‌دفتر اداره‌کل تدارکات‌وکارپردازی‌واقع در میدان ۲۵ شهریور مراجعه و برك شرایط و مشخصات دریافت نمایند وپیشنهادات خودرابرابر مفاد مندرج دربرك‌شرایط مناقصه تنظیم و تاساعت ۱۰ صبح روز ۲ر۹ر۳۶ بدفتر اداره کل تدارکات‌و کارپردازی تسلیم‌ورسید دریافت دارند .

م‌الف ۱۸۸۸٤ وزارت راه و ترابری

آگهی استخدام

صندوق تامین اجتماعی وابسته‌به وزارت بهداری و بهزیستی بمنظور تکمیل کادر خود به‌تعدادی خدمتگزار که دارای شرائط زیر باشند نیاز دارد :

۱ـ داشتن حداکثر ۲۵ سال‌تمام.
۲ـ داشتن برك پایان خدمت‌وظیفه عمومی یا معافیت دائم.
۳ـ داشتن‌گواهینامه‌ششم ابتدائی یا گواهینامه پایان مرحله‌اول‌تعلیمات عمومی .

داوطلبان میتوانند بمنظورثبت‌نام برای امتحان همه روزه بجزپنجشنبه ها و ایام تعطیل از ساعت ۸ الی ۱۲ با در دست داشتن مدارك فوق به مدیریت کارگزینی صندوق واقع در خیابان آیزنهاور کاخ تامین اجتماعی مراجعه نمایند .

صندوق تامین اجتماعی

آگهی استخدام رسمی

سازمان هواپیمائی کشوری طبق مفاد قانون استخدام کشوری ۹ نفر را جهت خدمت در فرودگاه نوشهر ازطریق‌امتحان ومسابقه بشرح زیر استخدام مینماید :

ردیف	عنوان‌طبقه شغلی	محل جغرافیائی خدمت	تعداد مورد نیاز	شرایط احراز شغل	گروه شغلی
۱	مامور امور حفاظت و رمز محرمانه (۲)	نوشهر	یکنفر	دارا بودن مدرک تحصیلی فوق دیپلم و طی دوره آموزشی در زمینه مربوطه	۵
۲	مامور امور حفاظت ورمز و محرمانه (۱)	نوشهر	یکنفر	دارا بودن گواهینامه پایان تحصیلات متوسطه وطی دوره آموزشی در زمینه مربوطه	٤
۳	تکنیسین برق (۱)	نوشهر	یکنفر	دارا بودن مدرک دیپلم کامل متوسطه دریکی از رشته‌های برق، برق و مکانیک، برق و ماشین، الکترونیک، ریاضی، طبیعی.	٤
٤	تکنیسین تاسیسات (۱)	نوشهر	یکنفر	دارابودن دیپلم کامل متوسطه در یکی ازرشته های مکانیک، تاسیسات، آهنگری، فلزکاری، برق و ماشین، طبیعی وریاضی وطی دوره کارآموزی.	٤
۵	آتش نشان (۲)	نوشهر	پنج نفر	دارا بودن مدرک پایان تحصیلات دوره اول متوسطه یاپایان دوره راهنمائی تحصیلی و گذراندن دوره آتش نشانی و ایمنی.	۳

داوطلبان واجد شرایط میتوانند برگ درخواست ذیل این آگهی را تکمیل نموده و با دوقطعه عکس ٤×۳ خود و رسید بانکی مبنی بر پرداخت حق ثبت‌نام در یکی از شعبه بانک ملی ایران به حساب شماره۹۸۰ خزانه نزد بانک مرکزی ایران به عنوان حساب حق ثبت‌نام داوطلبان استخدام، و فتوکپی برگ خاتمه خدمت وظیفه یا برگ معافیت‌دائم، حداکثر تا۱۰ روز پس از انتشار این آگهی با پست سفارشی به نشانی :

نوشهر- فرودگاه نوشهر ارسال دارند. حق ثبت‌نام داوطلبان ردیف یک ۴۰۰ ریال و از ردیف دو لغایت ردیف پنج ۳۵۰ ریال میباشد.

به مدارکی که فاقد رسید بانکی باشد یا بعد از این مهلت به پست تحویل داده‌شود ترتیب اثر داده نخواهد شد (وجوه پرداختی بهیچ عنوان مسترد نمیشود).

پروانه ورود به جلسه امتحان و مسابقه در تاریخ ۶ر۹ر۲۵۳۶ درمحل فرودگاه نوشهر بین داوطلبان توزیع خواهد شد. تاریخ امتحان و مسابقه در پروانه مذکور درج میگردد.

توضیح :

۱ـ کارکنان رسمی شاغل در سازمان هواپیمائی کشوری حق ثبت‌نام و شرکت در این امتحانات را ندارند.

۲ـ استخدام مجدد کارکنان رسمی شاغل، مستعفی و اخراج شده‌هیچیک از وزارتخانه‌ها، سازمانها و موسسات دولتی امکان‌پذیر نیست.

سازمان هواپیمائی کشوری

برك درخواست شغل از فرودگاه نوشهر

نام خانوادگی — نام — نام پدر — شماره شناسنامه

محل صدور — تاریخ تولد — مدرک و رشته تحصیلی — وضع خدمت وظیفه

داوطلب شغل (فقط یک شغل) — محل جغرافیائی مورد تقاضا: نوشهر — نشانی کامل: شهر

خیابان — کوچه — شماره منزل — تلفن

م‌الف ۱۸۸۸٦ — امضای داوطلب

اسامی قبولشدگان مرحله نهائی مشاغل ارزشیاب آموزشی، تکنولوژیست آموزشی، برنامه‌ریز درسی، کتابدار، مشاور اداری، طراح، نقاش، کارگردان نقاشی متحرك، منشی صحنه و مدیر صحنه

ازکلیه پذیرفته‌شدگان درخواست میشود جهت تکمیل پرونده و دریافت معرفی‌نامه تا تاریخ پنجشنبه ۱۹ آبان ماه ۲۵۳۶ شاهنشاهی به امور استخدام سازمان رادیو تلویزیون ملی ایران واقع در خیابان جردن، نبش بلوار ناهید، ساختمان‌شماره یك مراجعه نمایند .

الف- قبولشدگان طراح، نقاش و کارگردان نقاشی متحرك

ردیف	نام و نام خانوادگی	شماره‌کارت
۱	ابوالفضل الهاکی	۲۰۵۲
۲	مهناز بکائی	۲۱۰۵
۳	هما بنائی	۲۰۹۹
٤	صدیقه پیمایش	۲۰۸۵
۵	آزرم پژوهنده	۲۱۰۶
٦	علی اصغر کویری	۲۰٦۱
۷	محمود حکیمی	۲۰۹۸
۸	مرتضی خانعلی	۲۰۷۰
۹	لیلی دانش	۲۰۹٦
۱۰	فریده رایزن	۲۰۷۵
۱۱	هما شکیبی	۲۰۷۷
۱۲	محمد شریفان	۲۱۱۲
۱۳	سوسن صبوریان	۲۰۸۳
۱٤	مهوش صدیق	۲۰۵۹
۱۵	افسر طلوعی	۲۰۵۸
۱٦	میرعقوب عمامه‌پیچ	۲۰٦۷
۱۷	بهمن عبدی	۱۷۷٦
۱۸	ناصرالدین قاضی‌زاده	۲۰۹۵
۱۹	خسرو قهرمانی	۲۰٤۳
۲۰	فاطمه کریمی اسفندیاری	۲۰۷۹
۲۱	ناهید لاجوردی	۲۰۵۳
۲۲	بهناز ممی‌زاده	۲۰٦۲
۲۳	قمرتاج ماکوئی	۲۰۹۳
۲٤	ژیلا مافی قزوینی	۲۰۷۵
۲۵	نوری محمودی	۲۰۳۵
۲٦	نسرین منعم	۲۰۸۷
۲۷	هلن متقیان	۲۰٦۰
۲۸	عزت‌الله نصرتی	۲۰٦۸
۲۹	سوسن نوربخش	۲۰۸۱

ب- قبولشدگان کتابداری

۱- نادره ارفع‌بد
۲- محمد علی اصغرزاده مهرامی
۳- شهین خدایی
٤- پرویز رضایی
۵- سهیلا رحیمیان
٦- ایرج سلطانی
۷- مهرانگیز سلیمانی اصل
۸- زهرا فاطمه فاطمی‌نژاد
۹- هاله محمدعلی‌نژاد سرابی

ذخیره کتابداری

۱- منیژه سهراب پرتوی
۲- عزیز طالبی
۳- مرتضی فیاضی

ج- قبولشدگان مشاور اداری

۱- سهیلا اکبری
۲- مهوش آزادان
۳- ملوس اسکندری
٤- الهه پرنجی
۵- ایرج خدابنده ابهری
٦- فریده دادفر
۷- فرهاد رادپور
۸- لوئیز سانتیک خانجیان
۹- زینت‌السادات طباطبائی انارکی
۱۰- شهربانو نجفی

د - قبولشدگان تکنولوژیست آموزشی

۱- حسینعلی اجلالی ۱٤۹٤
۲- مریم اظهری ۱۷۵۰
۳- منیر بازگانی‌نیا ۱۵۳٦
٤- محمدرضا بادکوبه ۱٤۵۱
۵- راشل بت‌اهرون ۱٦٦۵
٦- محمد پیروی خامنه ۱٦۷۷
۷- اعظم پیله‌ورابریشم ۱۵۹۲
۸- میترا جعفری سیدآباد ۱٦۳۵
۹- عظیمه چینی‌چیان ۱٦٦۵
۱۰- سهیلا خسروی ۱۷۳۳
۱۱- محمد مهدی خسروی ۱۵۷٤
۱۲- مهردخت زابلستانی ۱٦۱۵
۱۳- شاهده سعیدی ۱٦۷٤
۱٤- فهیمه شفاهی ۱۷۲٦
۱۵- حمیدرضا صادقی ۱۷۱۵
۱٦- افسانه طباطبائی ۱۷۵٦
۱۷- مریم غزالی‌فرد ۱٦۳۳
۱۸- محسن فخاری ۱٦۸۳
۱۹- محمد حسن کاوه ۱٦۵۰
۲۰- صدیقه‌سادات موسوی‌زاده دامچاخی ۱٤۹۱
۲۱- محمد رضا مجرب‌پور ۱۵۹۵
۲۲- محمد تقی محمدی ۱٦۹۳
۲۳- فاطمه نوشاد ۱۷٤۵
۲٤- سهیلا هاشمی ۱۵۳۷

اسامی رزرو تکنولوژیست آموزشی

۱- فاطمه‌پاکنژاد ۱۵۸۳
۲- حسین حاجی‌زاده امینی ۱٦۹۳
۳- داود خطیب‌زاده ۱٦٤۹
٤- شهره زندپارسا ۱۵۰۷
۵- احمد سلطانی تهرانی ۱۷۲۸
٦- محمد ابراهیم عطار ۱٤۷۱
۷- محمد صادق ملیحی ۱۵۵۵

هـ - اسامی قبولشدگان برنامه‌ریزی درسی و ارزشیاب آموزشی

۱- رکسانا اسفندیاری ۱۲۸٦
۲- هرمیک آقاکیانت ۲۷۲
۳- مریم اجلایی ۱۹٦۲
٤- شیرین اخوان ۱۲٦٤
۵- مهری اصانلو بختیاری ۱۲۵٦
٦- شهربانو بهنام مرادی ۱۱۸٦
۷- محمد حسین بالازاده ۱۳۰۳
۸- هایده پورکریم ۱۱۲۳
۹- ناهید پورسعید ۲۰۰۱
۱۰- سید تقی حسنی شبستری ۱۹٦٤
۱۱- لیلی حمید فرهنگ ۱۲۵۲
۱۲- یوسف حیاط سابق ۱۲٦۷
۱۳- رقیه خوشنویس ۱۹۵۸
۱٤- کوروش ختائی‌زاده ۱۲۲۲
۱۵- هوشنگ دریارو ۳۷۸
۱٦- بهناز روستائیان ۱۱۸۰
۱۷- ثریا رستگار
۱۸- وازگن سرکیسیان ۱۰۸۹
۱۹- ژاله شجری ۱۹۳۳
۲۰- نرگس شاه‌آبادی ۲۰۲۰
۲۱- فاطمه شاه‌محمدی همدانی ۳۰۹
۲۲- خدیجه شاهد ۱۵۳۳
۲۳- لیلی صادقی ۱۳۰۵
۲٤- زیورالسادات طباطبائی‌انارکی ۲۸۵
۲۵- طاهره علیشاهی نورانی ۳۲۳
۲٦- سید محمد عباس‌زادگان
۲۷- ثریا غلامی ۱۰
۲۸- نجمی فائق ۱۱۲۹
۲۹- محمد فیض مهدوی ۱۱۳٤
۳۰- هایده کیانی ۱۱۸۸
۳۱- بهجت گیوه‌ای ۳۷۵
۳۲- محمد علی گرجستانی ۱۱٦۵
۳۳- زهرا گرجستانی ۹۳
۳٤- فاطمه منصوری‌فرد ۲٦٤
۳۵- جمیله موسوی زخانی ۱۲۵٦
۳٦- سهیلا مهاجر مقدم ۳٤۳
۳۷- ادموند مقرردیچی‌آرانیانس ۱۱٦٤
۳۸- حسین مدرسی فریزهندی ۱۲۸۵
۳۹- شهناز مجیرشیبانی ۲۸۷
٤۰- فاطمه نجفی ۱۱۰۳
٤۱- فاطمه نیک‌نژاد ۱۱٦٦
٤۲- کافیه نظیری ۱۹۵٦
٤۳- منوچهر ولی‌نعمتی ۱۰٦٦
٤٤- کوروش وفائیان ۱۲۸۲
٤۵- ویولت ورائی ۲۰۰۸
٤٦- شهلا هاشمی‌نژاد ۱۱۵۲
٤۷- معصومه هادیان رسنانی ۱۱۲۵
٤۸- شهناز یوسفنژادیان ۱۱۱۲
٤۹- حشمت یجیائی ۱۱۰۱
۵۰- روحی یوسفی ۳٦۳

اسامی قبول شدگان منشی صحنه

ردیف	شماره‌کارت	نام و نام خانوادگی
۱	۸۰۷	شهلا سعد حکیمیان
۲	۸۲٦	پروانه پرزآبادی‌فراهانی
۳	۸۹۰	طیبه کبیری همدانی
٤	۱۰۰۹	فریبا رهائی
۵	۸۰۱	لولی اخوان ثالث
٦	۹۸۹	سهیلا کیود
۷	۸۹۷	زهره شایسته
۸	۹٤۷	لیدا معینی
۹	۸۸٦	زهره اخلاصی
۱۰	۸۰۳	هاله طلائی
۱۱	۷۹۲	آزاده محمودی نوری
۱۲	۷۵۲	سهیلا جوکار
۱۳	۹۷۱	نیلوفر شامبختی
۱٤	۹٤۹	سهیلا رضوی
۱۵	۹۱۱	سیمین افشار
۱٦	۹۰۹	منیر مرتضوی مقدم
۱۷	۷۹۷	گیتی سمنانیان

اسامی‌قبولشدگان رزرو منشی‌صحنه

ردیف	شماره‌کارت	نام و نام خانوادگی
۱	۸۵۰	فرح ایزدخواست
۲	۹٤۰	رافت سیف‌الله‌زاده اقدم
۳	۸۲۵	کبری سلیمانی
٤	۸۳۸	افسر بلورچی

اسامی قبولشدگان کلی مدیر صحنه

ردیف	شماره‌کارت	نام و نام خانوادگی
۱	۵۱۸	بیژن مومنی
۲	۸٤	سید مجید میرمیران
۳	۲۳۷	محمدجعفر مسافری
٤	۵۵۰	ناصر رهبرسفیدی
۵	۳۵۱	هاشم میرسعیدقاضی
٦	۲۷۵	ابوالفضل شاهین
۷	۲۱	ناصر ازقندی
۸	۲۰۱	عبدالرضا پاکان

اسامی قبولشدگان رزرومدیرصحنه:

۱	۳۸۲	سیدغلامرضا حسینی
۲	٤٤۷	علی ناجی‌سلامت
۳	۲۵۱	مصطفی توائی

گفت‌وگو با «وودی آلن» سینماگر سرشناس آمریکا

برای فیلمساز امروز، یافتن واژه‌ها دشوار است

پیش از آن که او تازه‌ترین فیلم خود به نام «آنی هال» را آغاز کند، از او پرسیده شد: چرا فیلم میسازید؟

او پاسخ داد: «هر جوانی در امریکا خواهان کارگردانی فیلم است. و من نه فقط می‌خواهم بلکه، می توانم فیلم بسازم مردم هم، بمن پول می دهند تا فیلم بسازم و بنابراین گمان میکنم بهتر است این‌کار را بکنم، و گرنه ممکن است روزی پشیمان بشوم.)...»

وودی، مشتاق ترین سینماگر در هالیوود نیست - او در نیویورک اقامت دارد و درهمان جا هم فیلم خود را می سازد. به عقیده او فیلم سازی کار بسیار مشکلی است.

وودی آلن: فیلم، تنها هنری است که در آن، پول زیاد یکی از ابزار های آفرینش برای هنرمند است.

جالب توجه است که دو سازنده فیلم‌های کمدی آمریکایی در حال حاضر «آلن» و «مل- بروکس» - با وجود بسیار اختلاف نظر های شان، علاقه همسانی به تهیه فیلم های کمدی دارند.

بروکس، تمام قواعد رادر هم شکسته، و فیلم سیاه و سفیدی بنام «فرانکشتین جوان» ساخته. و سپس قدم‌جسورانه دیگری برداشته و فیلمی بی‌گفت و گو (سینمای صامت) ساخته است. فیلم های «آلن» هم شامل بر «پول را بگیر و بگریز» و «آن بالا چه خبر است، تایگرلیلی؟» و حالا هم «آنی‌هال» - فیلمی است قسمت عمده‌یی از قواعد فیلم سازی را دررشته‌کمدی‌برهم زده‌است.

آلن، میگوید: «سال ها پیش، هنگامی‌که بوستر کیتون، وچارلی چاپلین فیلم میساختند. جهان بسیار مادی‌بود.

چاپلین، با یک ارابه اسبی لوکوموتیو) حالا، همه‌چیز ها برقی شده، ولزومی بحرف نیروی جسمانی نیست.

«اکنون دشواری کار در یافتن واژه هایی است که حالت های روانی را بنحوی نمایان بیان کند. در فیلم های جدی اینگمار برگمن، راه‌هایی برای بیان حالت های روانی به نحو نمایان، پیدا کرده است. او از ابزارهاووسایل سینمایی الهام بخش استفاده می کند.

«من در فیلم «آنی هال» سعی کرده‌ام یک کمدی روانی بسازم، بدین نحو که سخنی نگویم. ولی لطیفه‌های پرخنده‌یی بسازیم در واقع، زمینه بازی از خارج به درون منتقل شده است.»

آرزوی کنونی «آلن» ساختن «فیلم های جدی» است.

او میگوید: «من در فیلم های کمدی، خیلی ها را به خنده واداشته‌ام من ازکمدی در خدمت به‌افکارسالم استفاده کرده‌ام.

این کوششی است که مایلم در «فیلم های جدی» هم گسترش یابد.»

بنابر گفته وودی آلن، اگر شما فیلم کمدی بسازید، وگاه بگاه جدی بشوید، وحشتناک است. فیلم کمدی، باید کمدی بماند، و تمام حالت های‌جدی هم در آن، جلای کمدی‌داشته باشد.»

آلن، بااین‌گفته موافق‌است که سینما، واسطه بسیارمشکلی برای القای نظرات شخصی، و بهره برداری‌مادی‌است. فقط عده کمی می توانند از این‌هنر هم برای القای نظرات خود، و هم به خاطر بهره برداری‌مادی استفاده کنند.

آلن میگوید: «فیلم تنها هنری است که پول گزاف در آن - خواه به عنوان هزینه، و خواه به عنوان درآمد - ابزار دست هنرمند است.

نقاش و آهنگساز میتواند در خانه بنشیند و کار کند) این کار خرج زیادی هم برایش ندارد - در حالی که برای ساختن یک فیلم با بودجه‌بسیار کم، به نظر من، سه‌میلیون‌دلار پول لازم دارد.»

وودی از جمله تحسین کنندگان چارلی چاپلین است. او گروچو مارکس رامبزرگ ترین کمدین» میداند، وخود را در برخی از صحنه های سینمایی، یادآور حرکات «بوب هوپ» میداند.

بسیاری از تحسین کنندگان وودی‌آلن، از عشق او به «بوب هوپ» متعجب هستند. اما وودی آلن، از ۲۰ سال پیش مدافع هنر بوب هوپ بوده است واز همان موقع، آرزو داشتم که روزی «بوب هوپ» بشوم.»

آلن، همیشه از کار های خود احساس «ناامیدی» می کند، و آنرا کامل عیار نمی داند. او میگوید:

«وقتی به فکری متقاعد شدید، باید فکرتان را جمع‌و جور کنید. آن گاه، آن‌فکر را به صورت نوشته‌یی در - آورید.

سپس از آن نوشته فیلمی بسازید. تازه وقتی هم که‌فیلم ساخته شد، می بینید که فقط ۵۰ درصد از فکرتان متقاعد کننده بوده است. بدین ترتیب اگر شما هم بتوانید مانند من بیندیشید و کار کنید) باید همیشه فکر کنید که بهترازآن چه کرده‌اید هم وجود دارد، و بنابراین باید باز هم بیندیشید، وفکر بهتری را بصورت نوشته و سپس‌به صورت‌فیلم درآورید.»

با ۱۴۲ سال سن ایفاگر نقش اول فیلم

مسکو - اتحاد شوروی

هدزید آقایوف اهل آذربایجان شوروی ۱۴۲ سال زندگی را پشت سرگذاشته و از این لحاظ بین همشهریانش رکورددار است) آقایوف تصمیم دارد بزودی در یکفیلم شرکت کند و نقش اول رابه عهده بگیرد. نام فیلمی که او بازی خواهد کرد «روی تپه های لویکا» نام دارد.

آقایوف همسرش را هم در این فیلم شرکت می دهدو هر دو بارهم ایفاگر نقش اول‌مرد وزن فیلم هستند.

همسر آقایوف خاتون نام دارد و ۹۷ ساله است.

روزنامه ایزوستیا که این مطلب را نوشته اضافه میکند که آقایوف دارای ۱۲۳ فرزند نوه نتیجه و نبیره است که همه آنها در قید حیات هستند.

هم تماشاگر راضی شد، هم شوهر!

او، با یک حرکت، هم تماشاگران پاریسی را راضی کرد، و هم شوهرش را.

جانی هالیدی، و سیلوی وارتان، مدت هاست از هم جدا شده‌اند، اما همیشه در مهمانی و جشن های بزرگ باهم دیدار و گفت و شنودی دارند. یکی از این دیدار ها با ورود سیلوی وارتان به کاخ کنگره در پاریس، آن‌هم پس از دوسال اقامت‌درلوس- آنجلس، روی داد. جانی- هالیدی، نخستین کسی بود که آن شب، سیلوی رادیدو بوسید. آن‌شب، جانی،برای همسر دو سال نادیده خود، دسته گل زیبائی آورده بود که بسیا ردوستش داشت.

آرزوی دختر تونی کرتیس

«ژامی لی‌کرتیس» دختر تونی کرتیس و ژانتلی

ژامی‌لی‌کرتین، که کسی نیست جز دختر «ژانتلی» و «تونی کرتیس»، نخستین فیلم تلویزونی خود را آغاز کرده است. او مدت ها بود که نقش های کم اهمیتی را در فیلم های آموزشی بر عهده‌داشت.

او در این آرزو می‌سوخت که روزی‌در فیلمی بکارگردانی آلفرد هیچکاک نقشی برعهده داشته باشد.

شاید هم نقشی مانند نقش مادرش «ژانتلی»در فیلم«روح» به کارگردانی هیچکاک.

خودش میگوید که حاضر بود دستمزد یک سال خودرا در فیلم های آموزشی بدهد، ولی فقط یک بار در یک فیلم هیچکاک شرکت کند) وحالا که هنوز به‌این آرزو نرسیده، میگوید:

«من میخواهم بهترین‌ستاره فیلم های تلویزیونی بشوم.» دختری از آن پدر و مادر هنرمند، بعید هم نیست که‌بدین خواست خودخیلی زوددست یابد.»

گفت‌وگوی ایران مقدم با نخست‌وزیر هند

نخست‌وزیر هند:

کشاورزی هند رونق تازه‌ای می گیرد

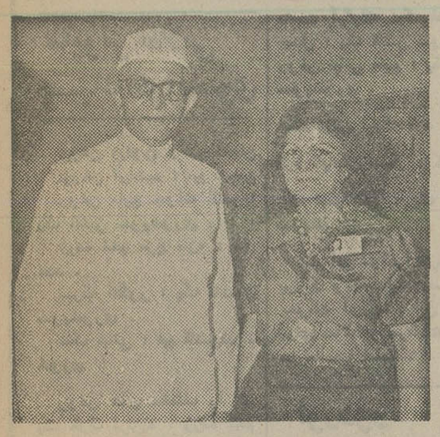

موراجی‌دسای نخست وزیرهند، پس‌از گفت‌وگو با همکار ما- ایران مقدم، در کنار اوعکس گرفت.

موراجی‌دسای نخست وزیر ۸۲ ساله هند راساعت ۸ صبح در محل‌نخست‌وزیری در خیابان اکبر دهلی‌نو ملاقات می‌کنم.

سادگی محل‌کار وساختمان نخست وزیری، اولین چیزی است که نظرم راجلب میکند وبعداز آن متانت‌و خوشرویی نخست وزیر که چهره‌ای خندان داردو بالبخند به من خوش آمد میگوید.

سنش رااز چهره‌اش نمی‌شود حدس زد، چراکه‌بیش از ۵۰ ساله نمی‌نماید بامن دست میدهدو بی درنگ‌میگوید:

- ما با ایران روابط‌دوستانه و صمیمانه‌ای داریم. روابطی‌که روز بروز بهتر میشود.

او برای مصاحبه آماده‌است و من سئوال می‌کنم:

● آقای نخست‌وزیر بطوری که آمار وارقام نشان میدهد. جمعیت هند روز بروز بیشتر می شود. خانم گاندی کنترل جمعیت را در راس برنامه های دولت خود قرار داده بود، با توجه به‌این که ازدیاد جمعیت، مشکلاتی برای دولت شما بوجود خواهد آورد، شما چه برنامه‌ای دراین زمینه دارید؟

- انکار نباید کرد که‌جمعیت هند، بسرعت زیاد میشود. ولی مابرخلاف برنامه دولت سابق، درنظر نداریم دراین مورد به زور متوسل شویم و کارهایی رابرخلاف میل مردم اعمال‌کنیم. ما می‌خواهیم با آموزش دادن مردم و توسعه آموزش وپرورش و باسواد کردن آنان بخصوص روستائیان جمعیت را کنترل کنیم و خود تصمیمی که‌نشانه های اجبار داشته باشد ومردم را مقید کند، نخواهیم‌گرفت.

● آقای نخست وزیر، صحبت از روستائیان پیش‌آمد. نام روستایی با کشاورزی‌مترادف است. دولت‌شما برای کشاورزی چه‌کرده؟ آیا بیشتر به توسعه صنعتی توجه دارید یابه احیای کشاورزی.

- ما روی کشاورزی و تولید بیشتر، تکیه داریم. بطوری که ۸۰ درصدمردم هند، کشاورز هستند. مشکلات کنونی ما در زمینه کشاورزی این است که مردم در روستا هاسعی می‌کنند کمتر از وسایل و ماشین آلات کشاورزی استفاده کنند. در نتیجه توجه بیشتر ما معطوف اعزام کارشناس و متخصص کشاورزی به روستاها است تا مردم راآماده کنندکه از ماشین آلات بهره بگیرند. برنامه‌های خاص رادیویی و تلویزیونی‌نیز دراین زمینه به مردم کمک می کنند. از سوی دیگر به کشاورزان وام های طویل‌المدت می دهیم تاندستشان‌را درافزایش تولید باز بگذاریم. اما درکنار این توجه به کشاورزی درمورد صنایع نیز، برنامه هایی‌خاص داریم. مثلا قصد نداریم کارخانه های عظیم ایجاد کنیم که در آنها، ماشین جای کارگر را بگیرد. در عوض به ایجاد صنایع کوچك اقدام خواهیم کرد تا مردم را بیشتر به کار

موراجی دسای اهم برنامه های دولت هندرابرای همکار ما برشمرد

بگیریم و از عده بیکاران کشور بکاهیم. دراجرای این برنامه، صنایع دستی، کارخانه های کوچك و صاحبان آنهارا تشویق می‌کنیم.

● آقای نخست وزیر، دوست دارم قسمتی از برنامه های مهم دولت شما رابدانم.

- مهمترین برنامه های ما عبارتست از: توسعه کشاورزی و تشویق کشاورزان، از بین بردن بیکاری با ایجاد کاربرای عامه، بوجود آوردن روابط‌حسنه و دوستانه باتمام کشور های‌جهان بدون توجه به نوع رژیم ونحوه حکومت و سیاست آنها، کنترل دقیق قیمت هاو پیشگیری ازبالا رفتن بی رویه نرخ هاو مبارزه جدی باگرانی و سرانجام مبارزه با مشروبات الکلی ومیخوارگی.

● آقای نخست وزیر، زنان معمولا در غالب کشورها نیمی‌از جمعیت را تشکیل میدهند. بدیهی است که در کشور شما نیز باید چنین باشد. سئوال‌من اینست: این نیمه جمعیت از نظر امور سیاسی و اقتصادی‌چه وضعی دارند؟

- زنان هند، از حقوق‌مساوی مردان برخوردارند. بدین‌سبب آنها در جامعه ماموقعیت خاص و برجسته‌ای دارند. ما هم‌اکنون از میان زنان، وزیر، وکیل، سناتور، قاضی و پزشك‌داریم. زنان همچنین در ارتش دوش به دوش مردان هستند و در کادر پلیس وآموزش و پرورش، همگام مردان پیش میروند. اخیرا نیز خانمی به سمت استاندار به یکی از استان های مهم هند، مامور شده است.

وقتی که موراجی دسای‌برای ملاقات با من داده بوده، پایان گرفت اما سئوال های بسیاری برای من مطرح بود که هنوز جواب آنرا نمی دانستم. از من‌خواست قایه سئوال‌های خود از وی ادامه دهم، اما می‌دیدم که او کار های بسیاری دارد و باید به همه آنهابرسد. اجازه میدهد عکاس از ماعکس بردارد و من لحظه‌ای بعداز عکسبرداری نخست وزیری راترك میکنم. ساختمانی ساده را که‌بی‌تکلف آراسته شده بود.

اسامی قبول شدگان مرحله اول انتخاب دیپلمه کارآموز جهت تأمین کادر افسری ناوگان شرکت ملی نفتکش ایران

پیرو آگهی منتشره درمهر ماه ۲۵۳۶ بدینوسیله باطلاع میرساند که‌نامبردگان ذیل در مرحله اول انتخاب دانشجوئی دریائی پذیرفته شده‌اند.

از متقاضیانیکه معاینات پزشکی آنان انجام نشده است خواهشمند است با دردست‌داشتن شناسنامه عکس‌دار ۱۵ قطعه عکس ۴×۶ واصل‌مدرك تحصیلی و نظام وظیفه (افرادی که دوره خدمت‌وظیفه عمومی را به پایان رسانیده‌اند) از تاریخ ۲۵۳۶٫۸٫۱۵ تا پایان وقت اداری روز چهارشنبه ۲۵۳۶٫۸٫۲۵ باستثناء روز های۵شنبه وجمعه برای انجام معاینات پزشکی مذکور در فوق به تهران، خیابان کوروش کبیر (جاده‌قدیم‌شمیران)، باغ‌صبا، خیابان ملك، اداره‌مرکزی‌هشتم‌شرکت ملی نفت ایران، شرکت ملی نفتکش ایران، طبقه نهم مراجعه نمایند.

۱- امیراحمدی - سیدحسن
۲- امیربشیری - شهرام
۳- باقریان سرارودی - علی‌اصغر
۴- پالیزیان - رضا
۵- جلوس‌حقی - مهدی
۶- جهانی - مسعود
۷- حسینی‌پور - ابراهیم
۸- حکیمی گیلانی - محمدعلی
۹- حیدرزاده شیرازی - علی‌اکبر
۱۰- حیدرنیای رودسری - علی
۱۱- خاندشتی - محمدرضا
۱۲- خراسانی - محمدنقی
۱۳- خیرخواه - محسن
۱۴- دانشفر - جلال
۱۵- دلفان‌آذری - مهرزاد
۱۶- رحمت‌آبادی - سیدرحمت
۱۷- رشدیه - رامین
۱۸- روحانی - مسعود
۱۹- روستائی - حسینقلی
۲۰- زرقانی - مصطفی
۲۱- سالك تقی‌زاده - سعید
۲۲- سبزواری جوزانی - کاظم
۲۳- ستوده قهفرخی - فرزاد
۲۴- سردشتی - نصراله
۲۵- سعادت - محمدصادق
۲۶- سیدصالحی - سیامك
۲۷- سیفی‌رستمی - گشتاسب
۲۸- شکاریان مقدم - بهرام
۲۹- شمسی‌پور - طاهر
۳۰- شهنواز - فرزان
۳۱- صالحی فشمی - محسن
۳۲- صلحی شره‌جینی - احمد
۳۳- صمیمی - یوسف
۳۴- طبائی - سید منصور
۳۵- غفاری - همایون
۳۶- فتاحی‌لاتی - محمدرضا
۳۷- فرامرزی - محمد
۳۸- فلاح - مجید
۳۹- کمال‌علوی - سیدعلی
۴۰- کولجی - حسن
۴۱- گلپایگانی - رجبعلی
۴۲- گلعلی‌پور - مهرداد
۴۳- لطفی عظیمی - منصور
۴۴- مردانه - محمدحسین
۴۵- معصومی حقیقی - ابراهیم
۴۶- مقرب قورتولمش - عباس
۴۷- ملك‌محمدپور - شکور
۴۸- ملیحی شجاع - محمد
۴۹- موسوی - سید علینقی
۵۰- موسی‌نژاد شالکوهی - عباس
۵۱- نادری - میرپونس
۵۲- نامور - منوچهر
۵۳- یادگاری - رضا
۵۴- یزدانی کهنه‌شهری - جواد
۵۵- یگانه‌پرست - سیداحمد

هواپیمائی ملی ایران

آگهی مزایده شماره ۱۰۷

هواپیمائی ملی‌ایران«هما» ۲۸۳ردیف‌چندقلمی اشیاء ولوازم داخلی و خارجی موجود درانبارهایره‌اموال تدارکات‌راازطریق‌مزایده بفروش میرساند:

۱- داوطلبین از تاریخ نشر این آگهی تاآخر وقت اداری روز یکشنبه ۲۵۳۶٫۸٫۲۲ میتوانند پیشنهادهای خود را درپاکت لاك و مهر شده به ضمیمه قبض رسید صندوق به مبلغ شصت هزارریال (۶۰۰۰۰ ریال) که بعنوان سپرده شرکت درمزایده باید به صندوق هواپیمائی ملی ایران پرداخت نموده باشند به دفتر دایره اموال تدارکات «هما» واقع‌درآشیانه فنی طبقه سوم (بعداز ساختمان ادارات مرکزی «هما») در فرودگاه مهرآباد تسلیم‌ورسید دریافت‌نمایند.

۲- پیشنهاد دهندگان می‌توانند جهت دریافت صورت کامل اشیاء و لوازم مورد مزایده و بازدید آنها همه روزه باستثنای ایام تعطیل‌از ساعت ۹ الی ۱۲ به‌انبارهایره اموال‌تدارکات واقع در فرودگاه جنوبی مهرآباد مراجعه نمایند.

۳- کلیه هزینه ها از قبیل هزینه آگهی و حمل وسایل موضوع‌مزایده از انبار و مالیات چنانچه مشمول پرداخت مالیات گردد بعهده برنده مزایده خواهد بود.

۴- پیشنهادات واصله در ساعت ۹صبح روزدوشنبه ۲۵۳۶٫۸٫۲۳ در دفتر دایره اموال تدارکات«هما»باز و قرائت خواهد شد.

۵- به پیشنهادات فاقد سپرده‌یا کمتر از مبلغ سپرده مقرر وهمچنین پیشنهاداتی که‌بعداز تاریخ۲۲٫۸٫۳۶ واصل گردد ترتیب‌اثر داده‌نخواهد شد.

۶- چنانچه برنده مزایده ظرف مدت ۷ روز حاضر به پرداخت مبلغ پیشنهادی‌و انجام‌معامله نشودمعامله با برنده دوم انجام و سپرده او به نفع «هما» ضبط خواهد شد وهرگاه برنده‌دوم‌نیزازانجام‌معامله خودداری نماید سپرده او نیز بنفع هواپیمائی ملی ایران ضبط خواهد گردید.

۷- هواپیمائی ملی ایران «هما»درد یا قبول یك و یا کلیه پیشنهادات مختار میباشد و حضور پیشنهاد دهندگان در جلسه گشایش پاکات بلامانع است.

تدارکات هواپیمائی ملی ایران«هما»

ستارگان محبوب شما، از خودمیگویند

راکوئل ولش

باربارااسترایسند

سوفیالورن

کندیس برگن

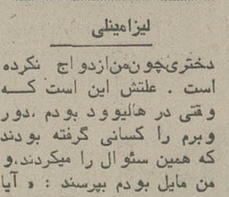

لیزامینلی

قبلا نیز در همین صفحه حرف هایی را که ستارگان مشهور و محبوب سینما و تلویزیون درباره خود گفته بودند، خواندید. این بارنیز گروهی دیگر را در چند کلمه از خودبرای‌شما سخن‌گفته‌اند تفسیر حرف های این‌ستارگان را به خوانندگان‌خود واگذار می‌کنیم:

راکوئل ولش:

در واقع، دست‌هاو پاهای من بزرگ و دراز هستند. گونه های من هم بزرگ است. اما موهایم، مخصوصاوقتی که نمدار باشند، بسیار زیبا هستند. از آن چه در مغزم‌می گذرد، با شما چیزی نمی‌گویم. خودم می دانم‌که فکر می کنید در آن‌چیززیبایی‌وجود ندارد.

باربارا استرایسند:

من‌خصوصیات کاملامتناقضی دارم: زنی هستم مهاجم اما ظریف، جاه طلب و تنبل.. من هرگز نیاموختم‌ام که وقت و نیرویم را متعادل کنم. خیلی دلم میخواهد که‌وضع متعادلی برای خود پدید آورم، امانمی توانم از خصوصیات متناقضم صرف نظر کنم.

سوفیالورن:

من میدانم که مرد ها مرابه دقت ورانداز می کنند. ومن هم گاهی، پاره‌یی از مرد ها را ورانداز میکنم. اما من‌هرگز هرگز یکی از آنها را جذب نکرده‌ام، و یکی از آن هام، مرا جذب نکرده است.

لیزا هینلی:

هالیوود، شاید شهر رویا ها باشد، اما، همچنین‌کانون متقلبان است. شما به محض آن که به اوج رسیدید، همه انتظار سقوط تان را دارند. بدین علت است که بهترین‌نقش من، در هالیوود این بودکه بین اوج وسقط خود تعادلی پدید آورم.

کندیس برگمن:

غالبا از من میپرسند که‌چرا دختری‌چون‌من‌ازدواج نکرده است. علتش این است که وقتی در هالیوود بودم، دور وبرم را کسانی گرفته بودند که همین سئوال را میکردند. و من مایل بودم بپرسند: «آیا با من ازدواج‌میکنی؟»

آگهی

شهرداری شهر کرد باستنادمواد ۱و۲ قانون نوسازی پایان ممیزی‌پنج ساله دوم‌را باطلاع کلیه‌صاحبان‌املاك واراضی و ساختمان های واقع در محدوده قانونی شهر جهت وصول صحیح عوارض‌نوسازی اعلام وشروع نموده است. لذا بدینوسیله به کلیه مالکین یا نماینده قانونی آنها اخطار می نماید با مراجعه بدایره نوسازی نسبت به روشن شدن میزان مالکیت خود اقدام تا ترتیب قانونی آن‌داده شود در غیر اینصورت براساس ماده ۱۱ قانون نوسازی اراضی‌اعلام‌نشده به تصرف شهرداری در آمده وبرابر مقررات با مالکین رفتار خواهد شد برای رفع هرگونه مشکل بعدی بهتر آنست که‌هریك‌از آقایان مالکین به‌وظیفه قانونی خود آشنا بوده تا براساس‌موازین‌قانونی‌مملکت‌ودراجرای منویات‌رهبرعالیقدرشاهنشاه‌آریامهر بتوان خدمات بیشتری جهت رفاه همشهریان عزیز عرضه نموده. ضمنا برای استفاده از ده درصد جایزه قانونی و همچنین جلوگیری ازضررو پرداخت جریمه هرچه زودتر اقدام و نسبت باعلام بهاء واخذ رسید به دفتر شهرداری مراجعه و عوارض متعلقه رابمیزان پنج در هزار تاآخر سال‌جاری‌بشهرداری‌پرداخت‌فرمایند از همشهریان محترم انتظار دارد همکاری لازم را با مامورین این شهرداری مبذول فرمایند.

شهردار شهر کرد - فیض‌الله فرخی

اسماعیل جلیل‌پور ۱۶ ساله اهل رضائیه شغل محصل‌فرزند قاسم مدت یکماه است خبری از وی نیست هر کس اطلاعی از نامبرده دارد خواهشمند است به آدرس رضائیه دروازه‌شاهپور میدان شاه کوچه مینو پلاك۱۲ خبر دهد.

آ-۱۱۳۷۷

علی فرزند حسن گلمحمدی ۱۳ ساله شاگرد جواهر سازی از سوم مهرماه خبری از وی نیست هرکس اطلاعی ازنامبرده دارد خواهشمند است به کلانتری ۱۹ خبر دهد.

دنیای ورزش شنبه‌ها منتشر میشود

اسرار طول عمر، شادابی و تندرستی
اثر جدید: دکتر گیلوردهاوزر ترجمه مهدی نراقی

هرچه کمتر سبزیها را بپزید، ویتامینها و آنزیمهای آن بیشتر محفوظ مینماند «۱۲۷»

سبزی‌های خام، بیشترین مقدار ویتامین‌ها و آنزیم‌ها را دارند

مایونز طلائی بسبک فرانسوی

روغن زیتون : نیم فنجان
روغن آراشید : نیم فنجان
روغن مایع جوانه گندم : یک قاشق سوپخوری .
زرده تخم مرغ تازه : دو عدد .
سرکه انگور : یک قاشق سوپخوری .
نمک نباتی : نیم قاشق‌قهوه خوری .

روغن های مختلف را در یک ظرف بریزید ، زرده تخم مرغ را در کاسه‌ای سرد بهم بزنید و روغن را کم‌کم به‌آن اضافه کنید وقتی فرآورده شما به سفتی کرم درآمد سرکه و نمک را به آن بیفزائید ، باز هم به آن روغن اضافه کنید تا به شکل مایونز سفت و طلائی رنگ درآید .

چاشنی با ماست

چهار قاشق سوپخوری ماست را با چهار قاشق‌سوپ خوری مایونز طلائی رنگ مخلوط کنید و آنقدر بهم بزنید که کرم سفتی بدست آید .

یک قاشق سوپخوری‌هویج ریز ریز رنده شده یا جعفری خورد شده را به آن‌اضافه کنید .

این چاشنی مخصوصا با سبزیهای تازه خام و رنده شده مطبوع است)

چاشنی با آوکادو

گوشت آوکادو : یکفنجان
ماست آبگرفته :یک فنجان
عسل : یک قاشق سوپخوری
روغن نباتی مایع : یک قاشق سوپخوری .
نمک نباتی : یک گرد
گرد گیاهان معطر : کمی
آب لیموترش : یک قاشق سوپخوری .

تمام این موادرا درمیکسور بریزید ویک دقیقه دستگاه را بحرکت آورید ، این چاشنی برای سالاد و مرکبات ومیوه ها مناسب است .

اوردور (پیش غذا)

در کشور های مدیترانه سبزی های لطیف را بنام پیش غذای آفتابدار نام میبرند همه مثل مهمانان‌شما با خیال‌راحت میتوانند آنرا بخورند .

نه تنها این غذا ،خوراکی سالم است بلکه دارای مواد غذائی ظریفی است شما می‌توانید این سبزیهای خام رابا یک کلسه کوچک سوس‌مغذی که از ماست ،پنیر. آب‌لیموی تازه ،آب پیاز ، پیازچه ریزریز شده یا شوید و یک قاشق قهوه خوری روغن مایع‌نباتی و یک گرد گیاهان معطر ترجیحی شما ترکیب یافته است بخورید .

و بایداین‌سوس آنقدرغلیظ باشد که شما بتوانید سبزی های خود را براحتی با آن مخلوط کنیدبانواع گوناگون میتوانید این پیش غذا راتهیه کنید و با سوسهای گوناگون به آن تنوع بخشید .

بمیدان تخیل خود وسعت بخشید تا به چاشنی ها و ادویه معطره تازه‌ای دست یابید .

برای اینکه در تهیه سالاد خودابتکاربخرج‌دهید وارزش غذائی آنرا افزون سازید کافی است تکه های میوه زیتون و یا برشهای کوچک‌آوکادو را به‌آن اضافه کنید .

شما از کثرت سبزی های خام که میتوانید بعنوان‌سالاد از آن استفاده‌کنید در شگفتی خواهید افتاد که اینک نام بعضی از آنها : هویج ، گل کلم ، فلفل سبزیا قرمز،کرفس، شلغم ، کدوی سبز ، خیار. مارچوبه . گوجه فرنگی . میوه زیتون . تربچه قرمز و سفید . قارچ . کلم چینی . رازیانه ایتالیائی و امثال آن.

سبزیهای سالاد را وقتی تهیه کردید تا وقت مصرف‌آن چند تکه یخ روی آن‌بگذارید تا شادابی آنرا حفظ کند و ویتامین های آن محفوظ بماند .

غذاهای آفتابدار!

ظرفیت تندرستی و زیبائی سبزیهای تازه باغچه شما که چیده شده و خام هستند در درجه حداکثر است باید سبزیهای خام را در دو غذای اصلی ناهار و شام مصرف کرد . سبزیهای پخته هم‌خوب هستند و در یک رژیم نیرو- بخش نقش‌دوم را بعهده‌دارند

اگر شما بودجه فشرده‌ای دارید یک خوراک پروتئین همراه بایک سالاد سبزیهابرای شما غذای عالی و کاملی است .

مسلم است کسی شما را از ابراز علاقه به سبزیهای پخته منع نمیکند ولی این موضوع را همیشه در نظر داشته‌باشید که هر قدر کمتر شما سبزیها را بپزید بیشتر ویتامین ها و آنزیمهای آن محفوظ می مانند .

چینی‌ها بیش از هر ملت دیگری به هنر آشپزی سریع و کامل آشنا هستند ازقرنها باینطرف مردم چین سبزیها را در تابه‌ای که ته آن کلفت و خیلی داغ است‌میپزند .

آنها هرگز روغن‌های سفت حیوانی ونباتی رابکارنمیبرند بلکه غذاهای خود رابا روغن کنجدسویا یاخشخاش میپزند.

همه مردم سبزیهای کم پخته را دوست دارند زیرا طعم و مزه دارد و برعکس سبزیهائی که بمدت طولانی‌در آب پخته شده است مزه‌خود رااز دست داده وبی طعم‌شده است .

موفقیت در پخت سریع اسراری دارد که باید سبزیها را ریز ریز کرده و یا چهار گوش برید و درتابه خیلی‌داغ با روغن های مایع نباتی پخت برای اینکه از سوختن‌سبزیها جلوگیری شود دو یا سه قاشق سوپخوری بویون‌مرغ بویون سبزیها و یا فقط آب ساده را بریزید وقتی بجوش آمد تکه های سبزیها را درآن بریزید و در قابلمه یا تابه را هم بگذارید که تا سه دقیقه بجوشد بعد در اینوقت یک قاشق سوپخوری روغن‌نباتی یا کره آفتابدار را در مقابل هر فنجان سبزی به آن‌اضافه کنید . باسوس سویا و نمک نباتی و گیاهان معطر به آن چاشنی بزنید .

ادامه دارد

تبریکات

جناب آقای رفیعیان
مدیرکل آموزش و پرورش مازندران
جناب آقای جواهری ریاست‌آموزش وپرورش‌آمل
انتصاب فرهنگی فعال و میهن پرست و انسانی‌راستین چون آقای عبدالحمید محمدزاده بریاست آموزش و پرورش لاریجان دلیل پربینش بی‌اندازه و بی‌نظری خاص است . این اقدام بجا را به عموم فرهنگیان مازندران تبریک میگوئیم .
عمرانی ـ عندلیب ـ قبادی ـ کمانگری‌ـلطیفی
آ‌ـ۷۸۴۳

جناب آقای جواهری ریاست‌آموزش وپرورش‌آمل
انتصاب بجا و شایسته آقای عبدالحمیدمحمدزادهچهره سرشناس و فعال را بریاست آموزش و پرورش لاریجان تهنیت میگوئیم)
حبیبزاده ـ گرامی
آ‌ـ۷۸۴۲

جناب آقای جواهری ریاست‌آموزش وپرورش‌آمل
انتخاب آقای عبدالحمید محمد زاده چهره سرشناس و فعال را بریاست آموزش و پرورش لاریجان‌تبریک میگوئیم.
لسانی ـ مهدوی
آ‌ـ۷۸۴۱

جناب آقای رفیعیان مدیرکل آموزش وپرورش استان مازندران
جناب آقای جواهری ریاست‌آموزش وپرورش‌آمل
انتصاب شایسته آقای عبدالحمید محمد زاده رابریاست آموزش و پرورش لاریجان تبریک عرض میکنیم.
کارکنان مدارس راهنمائی لاریجان

جناب آقای مهندس محمد موسوی
مدیرعامل سازمان آب و برق آذربایجان
ترفیع مقام آنجناب را از صمیم قلب تبریک عرض‌نموده، موفقیت روز افزونتان را درراه خدمت به میهن تحت توجهات شاهنشاه آریامهر آرزومندیم.
کرج‌ـاحمد عظیمی‌وبانو

جناب آقای رفیعیان
مدیریت کل آموزش و پرورش مازندران
جناب آقای جواهری ریاست‌آموزش وپرورش‌آمل
با خوشحالی زیاد انتصاب آقای عبدالحمید محمدزاده را بریاست آموزش و پرورش لاریجان تبریک عرض‌میکنیم.
نوائی ـ آقاجانی ـ هاشمیان ـ کیاسالار ـ تی‌تی‌دژ- رحمانی ـ زاهدی .
آ‌ـ۷۸۲۴

جناب آقای گنجی وزیر اندیشمند آموزش و پرورش
جناب آقای رفیعیان مدیریت کل آموزش و پرورش مازندران
انتصاب شایسته آقای عبدالحمید محمدزاده را به سمت ریاست آموزش و پرورش منطقه لاریجان صمیمانه تبریک عرض مینمایم)
آمل ـ عماد نیکزاد

سرکار خانم معاضد مدیریت کل آموزش و پرورش شهرستانهای استان‌مرکز
جناب آقای زرین ریاست محترم آموزش و پرورش شهرستان کرج
انتصاب شایسته آقایان هوشنگ دانشمند را بسمت معاون آموزشی وحسین کشاورز را بسمت رئیس کارگزینی کرج بشما تبریک میگوئیم.
از طرف مدرسه راهنمائی پسران گوهردشت، ناصر رهبر زارع.

جناب آقای پرویز صالمی
ارتقاء درجه جنابعالی را بشما تبریک عرض نموده ، موفقیت روزافزون آن جناب را در راه خدمت بهشاهنشاه آریامهر و میهن عزیز خواستاریم .
کرج ـ منوچهر شیرازی ـ محمد رفیعی
آ‌ـ۷۸۳۹

جناب آقای مهندس محمد موسوی
مدیرعامل سازمان آب و برق آذربایجان
ارتقاء مقام جنابعالی را صمیمانه تبریک عرض نموده موفقیت روزافزونتان را در راه خدمت به میهن آرزومندیم.
پرویز عظیمی و بانو
آ‌ـ۷۸۳۸

مقام محترم مدیریت کل آموزش و پرورش شهرستانهای استان‌مرکز
ریاست محترم اداره آموزش و پرورش شهرستان کرج
انتصاب شایسته آقایان هوشنگ‌دانشمند معاونت آموزشی‌و هوشنگ کشاورز ریاست کارگزینی وابراهیم کیارا بسمت مسئول آموزش ابتدائی تبریک عرض مینمائیم.
کرج‌ـاحراری وبانو

سرکار خانم معاضد مدیریت کل آموزش و پرورش استان‌مرکز
گزینش آقای هوشنگ دانشمند رابسمت معاونت اداره آموزش و پرورش کرج موجب مسرت است . این حسن‌انتخاب راتبریک میگویم.
کرج ـابوالقاسم صفاریان

جناب آقای دکتر مهدی هروی
حسن انتصاب‌آنجناب رابمعاونت دانشگاه ملی ایران تبریک عرض مینمایم.
کرج‌ـکریم‌یزدان‌فر

همکار محترم جناب آقای هوشنگ دانشمند
همکاران هنرستان نیزمانند دیگرهمکاران ، تصدی‌معاونت آموزش و پرورش شهرستان کرج رابه حضورتان تبریک گفته، موفقیت بیش‌از پیش شما را درراه پیشبرد منویات شخص اول مملکت برای شما آرزومندیم.
هنرستان فنی ۲ر۴۲کرج‌ـ رهه‌بینش
آ‌ـ۸۸۳۰

جناب آقای جعفر فاضل فولادی
انتصاب آن جناب رابمدیریت کل آموزش و پرورش تهران تبریک میگوئیم.
ایلام، جعفر صدقی‌وبانو
آ‌ـ۷۸۵۱

جناب آقای مهندس محمد موسوی
مدیرعامل سازمان آب و برق آذربایجان
ترفیع مقام جنابعالی را تبریک عرض نموده موفقیت روزافزون آنجناب را در پیشبرد خدمت به وطن آرزومندیم.
حسین عظیمی وبانو
آ‌ـ۷۸۳۷

جناب آقای مهندس محمد موسوی
حسن انتصاب جنابعالی رابسمت مدیرعامل سازمان آب و برق آذربایجان تبریک گفته ، موفقیت بیشتر شما را در راه بثمر رساندن‌آرمانهای‌مقدس شاهنشاه آریامهرخواستاریم.
کرج‌ـمهدی عظیمی‌وبانو
آ‌ـ۷۸۳۵

جناب آقای مهندس محمد موسوی
انتصاب شایسته جنابعالی رابسمت مدیرعامل سازمان آب‌و برق آذربایجان تبریک‌عرض نموده، موفقیت‌روز افزون سرکار را آرزومندیم.
ناصر عظیمی وبانو
آ‌ـ۷۸۳۶

جناب آقای مهندس محمد موسوی
انتصاب شایسته وبجای جنابعالی را بمقام مدیریت عامل سازمان آب و برق آذربایجان صمیمانه تبریک عرض نموده سلامتی و موفقیت روز افزون آنجناب را از درگاه ایزد متعال خواهانم.
امور آبیاری آذربایجان غربی‌ـ فیروز سریر
آ‌ـ۷۷۶۹

جناب آقای رفیعیان
مدیریت کل آموزش و پرورش مازندران
بامسرت فراوان انتصاب بجا و شایسته آقای عبدالحمید محمدزاده را بریاست آموزش و پرورش لاریجان تبریک عرض می‌کنیم.
کارکنان مدارس ابتدائی لاریجان
آ‌ـ۷۸۲۵

جناب آقای محمد غفاری
ریاست محترم آموزش و پرورش بهشهر
انتصاب شایسته آقای مرادعلی نوروزی را بسمت سرپرست آموزش وپرورش بخش گلوگاه صمیمانه به‌حضور آنجناب تبریک گفته توفیق ایشان را آرزومندیم.
گلوگاه‌ـ برادران پهلوان
آ‌ـ۷۸۲۳

جناب آقای محمد غفاری
ریاست محترم آموزش و پرورش بهشهر
انتصاب شایسته آقای مرادعلی نوروزی را بسمت سرپرست آموزش و پرورش بخش گلوگاه صمیمانه تبریک می‌گویم.
گلوگاه‌ـ قدرت‌الله تات هشتیکه

جناب آقای محمد غفاری
ریاست محترم آموزش و پرورش بهشهر
انتصاب شایسته آقای مرادعلی نوروزی را بسمت سرپرست آموزش وپرورش بخش گلوگاه صمیمانه به‌حضور آنجناب تبریک می‌گویم.
گلوگاه‌ـ غلامرضا پهلوان
آ‌ـ۷۸۲۲

جناب آقای عباس جوانمرد
ارتقاء درجه جنابعالی را تبریک عرض نموده وموفقیت هرچه بیشتر شما را در راه پیشبرد اهداف عالیه شاهنشاه آریامهر از خداوند متعال خواستارم.
قم‌ـ حاج سید علیرضا طیبی
آ‌ـ۷۸۲۷

جناب آقای عباس جوانمرد
باکمال مسرت ارتقاء درجه آنجناب را صمیمانه تبریک عرض نموده و موفقیت روز افزون سرکار را در راه خدمت به‌شاهنشاه آریامهر ومیهن عزیز از خداوند متعال خواستارم.
قم‌ـ حاج محمد عبداللهی

هواپیمائی ملی ایران "هما"
در اوج افتخار

هواپیمائی‌ملی‌ایران "هما" پس‌از شانزده‌سال ارائه بهترین خدمات، که حتی مورد تمجید و تحسین سایر شرکتهای هواپیمائی قرارداد. اکنون افتخار دارد درهفدهمین‌سال‌تلاش پیروزمندانه‌خویش این امکان‌رافراهم آورده است که مسافران‌محترم‌حج بتوانند مستقیما" ازپنج‌شهر بزرگ‌ایران تهران. شیراز ،آبادان ،مشهدو تبریز بسوی جده و برای زیارت خانه خدا پرواز نمایند.

هواپیمائی ملی ایران «هما»

برنده جایزه بهترین فیلم به مفهوم مطلق در فستیوال بین‌المللی فیلم های کودکان و نوجوانان ـ تهران

«سه ماه تعطیلی» باعث انبساط خاطر شد

محمد ابراهیمیان

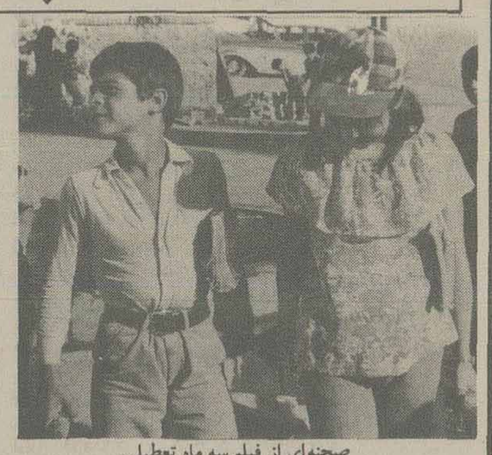

صحنه‌ای از فیلم «سه ماه تعطیلی»

فیلم «سه ماه تعطیلی» ساخته شاپور قریب البته باعث انبساط خاطر میشود، بچه ها و بزرگتر ها را پاره‌ای لحظات میخنداند، ظاهر شاد و ملودرامش تماشاگر را احساساتی میکند و پایان فیلم یک «اکشن» فیلم فارسی نیز دارد که پسر فیلم به شیوه «ارتیسته» از راه میان بر دنبال ماشین دخترک میدود مگر او را ببیند، اما آن سواره و این پیاده از هم جدا میمانند و چند قطره اشک به سیاق فیلمهای هندی بچهره پسرک جاری می‌شود و مرادی حاصل نیست، مگر توفیق در درس خواندن که دخترک(معشوق) باعث شده است که پسر به بلوغ حسی برسد و درسش را هم خوانده باشد. گرچه هنوز پسرک بی ادب است و میرود بالای سر در مدرسه نظامی گنجوی که پیرد روی شانه های آقا ناظم، در حالیکه آن بلوغ لااقل می‌باید جلوی این شیطنت را که در آغاز فیلم شاهدش بودیم گرفته باشد و «ارتیسته» مودب تر، متین تر و با شخصیت تر شده باشد ولی‌با این عمل نشان میدهد که اگر تابستان بعدی دخترک نیاید و سر راه پسرک قرار نگیرد او باز هم تجدیدی خواهد آورد. چون به ضرب و زور دخترک فیلم بود که پسرک درس خوان شده بود و البته توی ده هیچ آدم با سوادی پیدا نشد که درسها را برای پسرک بخواند و اوقوت آب» بشود که او ناگزیر برای یاد گیری به «ارتیست بازی» پرداخت و هر روز موی دماغ پیر مردی میشد که از شمشک با یک مینی بوس به تهران میرفت و پیدا نبود که چه وقت از روز آن استاد از کار فارغ می‌شد که در آن وقت روز بتهران بر میگشت و پسره تازه در همان روز و در ادامه تلمذش شیرینکاریها را شروع میکرد و روز ادامه می‌یافت. کودک فیلم یک قهرمان است که ادای لمپن های فیلمفارسی را در میاورد. بازی بچه ها را بهم میریزد. جسارت و شهامت از خودنشان میدهد، با پدرش در می‌افتد و با منطق فیلمنامه؛ داستانهائی چون گنج قارون نیش و کنایه میزند، حرمت مادری را کنار میگذارد و او را از پله نردبان بزیر می‌اندازد. میرود لابلای شاخه ها می‌نشیند و لغت های مشکل را برای دختره معنی میکند که یعنی ارام ارام خود را طوری در دل او جا کند و عشق نو جوانی شروع میشود که به سبک فیلمهای هندی سراز مراتع و چراگاههای اطراف روستا در میاورد و شکار پروانه و لابد گل و بلبل و سنبل.

و سه ماه تعطیلی یکهو تمام میشود و عشق نو جوانی از دست میرود.

داستان فیلم جدا از معیارهای فیلم فارسی می‌توانست، اگر دقیق تر از این باشد، ارزشهای خود را باز یابد. دخترکی با خانواده‌اش از شهر به یکی از ییلاقات نزدیک تهران میرود تا تعطیلی تابستان را بگذراند و این خیلی طبیعی است اما انجا طبق معیارهای فیلمنامه که البته کلیشه‌ای است، با پسری آشنا میشود. اول تضاد موقعیت مثل همه‌ی فیلمهای فارسی و بعد دلدادگی و دست آخر جدائی که اگر در این شکلش نبود و قهرمانان فیلم بزرگتر بودند، لابد اختلافات طبقاتی نادیده گرفته میشد و این دو با هم ازدواج میکردند.

خط فکری شاپور قریب در این فیلم از ارزشهائی برخوردار است. اما این خط بعلت شیفتگی فیلمساز به بازیها و شیرینکاریهای کودکانه بکلی فراموش می‌شود و در نتیجه فضای پراکنده‌ای عاید میشود که خط خوب قصه را خراب میکند.

آمدن تاثیر گذاشتن و رفتن دخترک می‌توانست به یک اصل اساسی اشاره کند و آن دگرگونی بچه های روستا بود. بویژه دگرگونی و بلوغ پسر بچه‌ای که در مسیر این قصه قرار گرفته است. دختر می‌توانست یک نیروی آگاه کننده و به بلوغ رساننده باشد که البته کوشش شده که این جنبه قصه نیز نادیده گرفته نشود. لکن بدلیل همان پراکنده گوئیها، این خط که اصل قضیه است فراموش شده است. قریب حتی در یک فصل خوب از فیلمش به بلوغ پسر بچه اشاره میکند، زمانیکه وسائل ریش تراشی پدرش را میاورد و بصورتش صابون میزند و در برابر اینه خود را می‌نگرد و حس میکند که مرد شده است، فصل خوبی است که یک بیان کاملا سینمائی است اما از این بیان، خوب استفاده نشده است و اگر فکر خوب فیلم قوت میگرفت و لمپن بازیهای پسر بچه فیلم و شیرینکاریها و پروانه گرفتن ها انرا تحت الشعاع قرار نمیداد، فیلم می‌توانست قابل بحث باشد. اما متاسفانه فیلم اسیر معیارهای سینمای فارسی انهم نوع بدش شده است که تنها به پشتوانه بازیها و شیرینکاریهای بچه ها و بخصوص هنرپیشه اول فیلم رنگ می‌بازد و اصل ها را فراموش میکند. همین فیلمنامه را بگیرید شخصیت هایش را بزرگتر کنید، با همین عناصر و همین عوامل باضافه یکی دو صحنه رقص و معاشقه مبدل به یک فیلم مطلقا فارسی میشود که گرایش به هیچ مساله‌ای ندارد.

عکسی از کاوه گلستان

سیمای هنر امروز ایران

درنگارخانه مهرشاه بمناسبت جشن فرهنگ هنر نمایشگاه عظیمی زیر عنوان «سیمای هنر امروز ایران» برگزار شده است که آثار نام آوران نقاشی و مجسمه سازی ایران را دربردارد برگزارکنندگان نمایشگاه معتقدند:

«این نمایشی است از آنچه چهره نقاشی امروز سرزمین مارا مشخص میکند. مجموعه‌ای که به نمایش در آمده البته به هیچ وجه کامل نیست، زیرا شیوه گرداوریش اجازه رسیدن به کمال در کیفیت و کمیت را نمی داده است. نگارخانه «مهرشاه در راه برپائی نمایشگاهی گروهی از آثار هنرمندان فعال معاصر از همه نگارخانه ها دعوت کرد تا آثار هنرمندان وابسته به خودرا در اختیار برپاکنندگان نمایشگاه بگذارند اکثر نگارخانه های تهران این دعوت را پذیرفتند و بجاست تاهمین جا،همکاری و یاری این نگارخانه ها و مدیران و مسئولانشان را سپاس گزاریم. البته بعضی از نگارخانه ها نیز نخواستند در این نمایشگاه شرکت کنند آنان، شاید همکاری در راه اعتلا و گسترش هنررا لازم ندیدند، یادیگران را شایسته همکاری با خود نیافتند آینده نشان خواهد داد تاچه حد حق به جانبشان بوده است باری نام هنرمندان و گالریهای وابسته شرکت کننده در نمایشگاه را می آوریم از نگارخانه تهران اقایان حبیب‌الله آیت اللهی، شیلاآخوان، بهزاد بهنام، مسعود بهنام، و ینچزوبیانکینی، شهین حنانه، محمود زنگنه، بهروز سلیم نژاد، میناس غریبیان، ژینوس منفرد، نادر نادری، مهین نورماه شرکت کرده‌اند و از هر هنرمند دوتاپنج اثر به نمایش در آمده است ایران درودی از نگارخانه درودی در این نمایشگاه شرکت جسته است. نگارخانه سامان سونیاباسانیان و غلامحسین نامی را معرفی کرده است. هنرمندان نگارخانه سیحون عبارتند از فرنگیس آری، علیرضا اسپهبد، نصرالله افجه‌ای، ایمانی، داود امدادیان، رضا بصیری، تاهابیهانی، مشهدی اسماعیل توکلی، محمد جلیل رسولی، عباس حجت پناه، قاسم حاجی زاده، واحه خاکدان، خسرو خزائی، جمشید سماواتیان، مرتضی ربیعی، حجت شکیبا، مجید مهرگان، بهرام عالیوندی، پرویز فرزانه، منوچهر معتبر، پرویز کلانتری کاوه و هنگامه گلستان، رضامافی، علی اصغر معصومی، ابراهیم معمارزاده تهرانی، منوچهر نیازی، هاکوب وارطانیان، رستم وسکانیان وجمليه هاشمی وزیری و مسعود یاسمی شرکت دارند و از طرف نگارخانه شیخ جمال بخش پور، سعید شمس انصاری، رضا صمیمی، فرجی، سیاوش کسرائی، اسمعیل مرضائی، انوشه محسنی، سرکیس واسپور برای شرکت در این نمایشگاه معرفی شده‌اند.

ازطرف نگارخانه قندریز، پروانه اعتمادی، گارنیک در هاکوپیان، سعید شهلاپور، رضادرخشانی، رحیم ناژفر حضور دارند و از سوی نگارخانه کرته کامران کاتوزیان، از نگارخانه لیتو محمد پولادی، مجتبی سیادتی، از نگارخانه مهرشاه مهندس هوشنگ سیحون، حسین کاظمی ازنگارخانه مس قربانعلی اجلی و عزت‌الله برهانی در نمایشگاه جشن فرهنگ و هنر آثاری عرضه کرده‌اند.

واگنر:

فیلم‌های ایرانی را برای تلویزیون آلمان میخرم

کانون پرورش فکری کودکان و نوجوانان از دویست و شانزده فیلم که توسط فیلم سازان ۳۴ کشور برای نمایش در جشنواره ارسال شده بود ۶۴ فیلم از ۱۹ کشور را برای بخش مسابقه دوازدهمین جشنواره جهانی فیلم های کودکان و نوجوانان انتخاب کرد و این فیلم‌ها از نهم تا شانزدهم آبانماه در ده سینما بنمایش گذاشته شد.

در مورد چگونگی و نحوه برگزاری جشنواره جهانی فیلم های کودکان و نوجوانان گفتگوئی داشتیم با توماس واگنر عضو هیئت داوری بین‌المللی

* بنظر شما کلیه فیلم هائی که برای نمایش در جشنواره انتخاب شده واجد شرایط نمایش در جشنواره است و دیدن این فیلم‌ها برای کودکان و نوجوانان مناسب است؟

واگنر: در مورد مناسب بودن فیلم‌ها باید بگویم بیشتر فیلم های انتخاب شده برای مشاهده کودکان و نوجوانان در فستیوال مناسب است ولی چند فیلم هم وجود دارد که دارای موضوع و مسائلی است که مشاهده آنها برای بزرگ سالان مناسب تر از کودکان است و البته یاد اور میشوم این فیلم‌ها بد اموزی ندارد ولی دنیای بزرگسالان بیشتر از مسائل کودکان و نوجوان در این گروه از فیلم‌ها مطرح شده است.

* ممکن است نام این فیلم‌ها را بگوئید؟

واگنر: من عضو هیئت داوری بین‌المللی هستم و وظیفه من حکم میکند تا پایان جشنواره از اظهار نظر در مورد فیلم‌ها خودداری کنم و انچه راکه گفتم نظر شخصی من است.

* بطوریکه در فهرست فیلم های ارسالی و انتخاب شده مشاهده میشود تعداد فیلم هائی که از جمهوری فدرال المان فرستاده شده بسیار قلیل است و شما در جشنواره جهانی سال جاری فقط یک فیلم سه دقیقه‌ای بنام «فیل لکه» دارید ممکن است علت را شرح دهید؟

واگنر: دو علت دارد نخست اینکه ساختن فیلم بمفهوم واقعی برای کودکان و نوجوانان بعلت مخارج گزاف وظیفه‌ی پس دشوار است و دیگر اینکه نمایندگان فیلم سازی در المان از نظر بازار یابی در جشنواره های بین‌المللی کودکان و نوجوانان فعالیتی ندارند، من که از جشنواره جهانی فیلم کودکان دیدن میکنم امیدوارم در این راه بتوانم نخستین قدم را بردارم.

* منظورتان از برداشتن نخستین قدم چیست؟

واگنر: کمپانی فیلم سازی واگنر در مونیخ که من جزء شرکاء عمده هستم برای تلویزیون المان سریال تهیه میکند و امکانات فیلمسازی برای کودکان و نوجوانان در شرکت ما موجود است و من امیدوارم بتوانم قرار دادی با فیلم سازان جوان یا کانون پرورش فکری کودکان برای تهیه فیلم های کودکان و نوجوانان منعقد کنم.

ساختن فیلم از سوی کمپانی ما بصورت مشترک امکان پذیر است.

* فیلم های ایرانی که برای نوجوانان و کودکان ساخته شده تا چه حد از نظر محتوای فیلم و موضوع و تکنیک مورد تائید است؟

توماس واگنر: فیلم های ایرانی تا بدان حد مورد علاقه من است که تاکنون شش فیلم ایرانی که در جشنواره های گذشته در تهران نمایش داده شده از سوی کمپانی ما خریداری شده و از شبکه تلویزیون و سینما برای کودکان و نوجوانان المانی نمایش داده شده است.

بمناسبت خاموشی «شیلد» ستاره بزرگ تئاتر المان

وفادار به تئاتر تا واپسین دم

با مرگ الیزابت فلیکن شیلد تئاتر المان یکی از هنرمندان برجسته نیم قرن اخیر این کشور را از دست داد.

دو هفته پیش که با پایان گرفتن قسمت اخر نمایشنامه «فاوست گوته» پرده پائین آمد و تماشاتیان تاتر تالیای هامبورگ با فریاد های تحسین و کف زدن ممتد الزابت ۷۲ ساله را چندین بار بجلو سن آوردند و او را مورد ستایش قرار دادند هرگز تصور نمیکردند این آخرین بار است هنرمند محبوب و مورد علاقه آنان بابراز احساساتشان صمیمانه پاسخ میگوید.

مدت ها بود الیزابت فلیکن شیلد با از دست دادن همکار و همبازی خود گوستاف گروند جنس هنرپیشه و کارگردان فقید تئاتر المان خود را کاملا تنها احساس میکرد و میگفت بدون گوستاف تئاتر برای من بیت‌الاحزان است. فریدیش لوفت منتقد تئاتر المان در این زمینه میگوید: پس از مرگ گروند جنس سالیان متوالی خانم فلیکن شیلد پای خود را از صحنه تئاتر بیرون کشیده و بنگارش نمایشنامه و بازی در فیلم های جنائی پرداخت، تا سال ۱۹۳۳ یعنی تا ۴۴ سال پیش الیزابت در یکی از تئاترهای کوچک هامبورگ بازی میکرد و در این سال گوستاو گروند جنس ناگهان بکشف این استعداد بزرگ دست یافت و او را با خود به برلن برد. در برلن ان زمان الیزابت با ایفای نقش های اول نمایشنامه های گوته و شیللر و شکسپیر و هاینریش کلایست تا بدانپایه شهرت یافت که تئاتر های لندن و پاریس او را بعنوان هنرمند مهمان در سال چندین مرتبه دعوت میکردند. در لندن خانم شیلد اجرای نقشه ملکه در نمایشنامه را بعهده گرفت و در اینجا بود که کشورهای انگلیسی زبان نیز بماهیت استعداد این زن هنرمند پی بردند و او به نیویورک فراخواندند. گوستاو گروند جنس هنگامیکه در دوسلدورف اقامت گزید الیزابت فلیکن شیلد را به این شهر فراخواند و سالها این دو هنرمند باتفاق یکدیگر نقش های اول نمایشنامه های بزرگ را اجرا میکردند.

بزرگترین خاطره فراموش نشدنی مردم المان از این دو هنرمند فقید خاطره مشاهده نمایشنامه فاوست گوته بود.

نقش دیگری که هنوز هم در ذهن مردم المان باقی است ایفای نقش مادر گنورک اثر گرهاردها ویتمان شاعر نویسنده و نمایشنامه نویس آلمانی است که الیزابت در ایفای این نقش نویسندگان و منتقدان هنری را به تحسین وامیداشت

هنگامیکه برای نخستین بار نقش اول نمایشنامه کوزه شکسته اثر هاینسریش کلایست را بازی کرد مردم المان گفتند ما تا کنون کلایست را بعنوان شاعری والامقام میشناختیم ولی الیزابت شیلد ثابت کرد کلایست نمایشنامه نویسی توانا بمانند گوته و شیللر است.

خانم شیلد در جهان تئاتر چهره فراموش نشدنی از خود نشان داد چهره این هنرمند در اجرای نمایشنامه های تراژدی بقدری طبیعی بود که گوئی شرح حال خود را برای بینندگان باز گو میکند و چهره کمدی تراژی این هنرپیشه تئاتر هم او را هنرپیشه‌ای بدون همتا معرفی کرده است.

فروش پوشال و بریده کاغذ

چاپخانه موسسه انتشارات و چاپ پوشال و بریده کاغذ های خود را از طریق مزایده بفروش میرساند. داوطلبان جهت اطلاع از شرایط فروش بین ساعات ۱۰ تا ۱۲ ظهر به موسسه انتشارات و چاپ واقع در خیابان امیرآباد شمالی خیابان ۱۶ مراجعه کنند.

اطلاعیه

بدینوسیله باطلاع همه کارمندان محترم بازنشسته صنعت نفت ایران و خانواده تحت تکفل آنان میرساند:

چون قرارداد بیمه درمانی کارمندان بازنشسته صنعت نفت ایران با سازمان تامین خدمات درمانی فعلا تا تاریخ ۲۹ر۱۲ر۳۶ تمدید گردید لطفا جهت تمدید مدت اعتبار دفترچه بیمه درمانی خود به مراکز ذیل در تهران:

۱ـ امور بازنشستگی شرکت ملی نفت ایران خیابان سپهبد زاهدی شماره ۲۰۸ اداره مرکزی دوم

۲ـ کانون مرکزی کارمندان باز نشسته صنعت نفت خیابان آبان نبش خیابان خبیر.

درشهرستانها

۱ـ سازمان تامین خدمات درمانی

۲ـ کانون کارمندان بازنشسته صنعت نفت ـ شیراز ـ آبادان ـ اهواز اصفهان مراجعه فرمایند. م الف ۱۸۷۴۴

رئیس امور بازنشستگی شرکت ملی نفت ایران

آگهی تمدید مناقصه

پیرو آگهی مناقصه نگهداری وراهبری دستگاههای سردو گرم کننده هشت دستگاه ساختمانهای وزارت بهداری و بهزیستی بمنظور داشتن فرصت بیشتر پیشنهاد دهندگان جهت شرکت درمناقصه مهلت تسلیم پیشنهادات تاآخر وقت اداری و از روز دوشنبه ۳۶/۸/۲۱ تمدید میگردد.

مؤسسات و شرکتهای واجد صلاحیت میتوانند جهت دریافت اوراق شرایط مربوطه همه روزه باستثنای روزهای پنجشنبه و تعطیل باداره تدارکات مراجعه و پیشنهادات خود را ضمن سپردن مبلغ یکصد هزار ریال بحساب ۳۷۰۴۶ دربانک مرکزی ایران درپاکات الف و ب لاک و مهر شده تاآخروقت اداری روز ۳۶۸/۲۱ بدفتر اداره کل امور اداری تسلیم و رسید دریافت دارند پیشنهادات رسیده درساعت ۱۰ صبح روز سه شنبه ۳۶/۸/۲۲ در کمیسیون مناقصه بازو قرائت خواهد شد ووزارت بهداری و بهزیستی در ردیک یا کلیه پیشنهادات مجاز میباشد.

م الف ۱۸۷۲۱

آ ـ ۳۲۷۱۶

اداره کل امور اداری

آگهی مناقصه

شرکت شهدساز (سهامی‌خاص) تعداد ۳۰۰ر۰۰۰ تخته کیسه گونی شکری مورد نیاز خود را جهت کارخانجات تند ازطریق مناقصه و طبق برگ شرایط و مشخصات و نمونه موجود در شرکت مرکزی خریداری مینماید. داوطلبان میتوانند همه روزه به استثناء ایام تعطیل به دبیرخانه شرکت واقع درخیابان تخت جمشید ساختمان مبل عدالت شماره ۴۳۵ طبقه سوم مراجعه و یک نسخه از برگ شرایط و مشخصات مناقصه و نمونه کیسه گونی شکری و همچنین نمونه قرارداد مربوطه را دریافت و پیشنهادات خود را با قید قبولی شرایط مناقصه تا آخروقت اداری روز ۳۶ر۸ر۲۲ بدبیرخانه شرکت تسلیم نمایند.

پیشنهادات درساعت ۱۰ صبح روز ۳۶ر۸ر۲۳ در محل شرکت باز و قرائت خواهد شد.

حضور پیشنهاددهندگان در جلسه مناقصه زاد است.

مدیر عامل رضا بهبهانی

چهارهزارسال طول کشید تاما، رادیکال راساختیم

تقریبا چهارهزار سال پیش، بشر برای اولین باربفکر تقسیم بندی و اندازه گیری زمان افتاد. حدود ۲۸۹۰ سال بعد، پس از اختراع ساعت‌های شنی یونانی، رومی‌ها ساعتهای شنی چند محفظه‌ای ساختند و پس ازمدتی دیگرساعتهای چهار محفظه‌ای کاملتری ابداع کردند که به ترتیب زمان خالی شدن هر محفظه یک ربع، نیم ساعت، سه ربع و یکساعت بود..

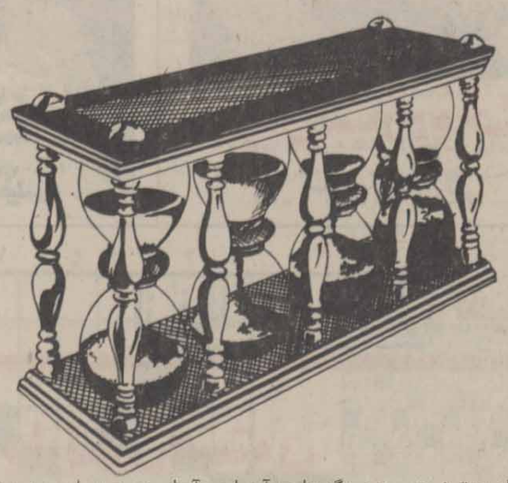

این ساعتها هم ساعتهای دقیقی نبودند، نگهداری آنها نیزآسان نبود، ولی بشر هر روز برای بهتر ساختن و تکمیل آنها تلاش کرد تا امروز که ماتوانستیم حاصل ۴ هزار سال اندیشه بشر را دراوج دقت و زیبائی بنام ساعت رادیکال در اختیار شما بگذاریم.

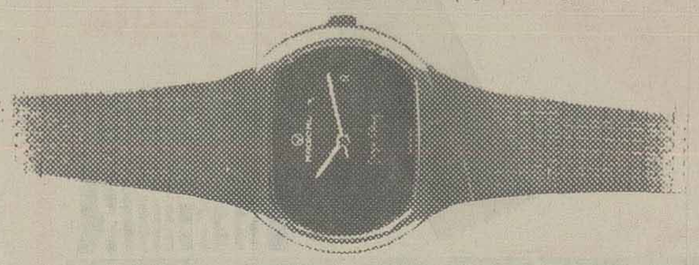

و شما اگر خیال ندارید امروز ساعت خود را باراديكال عوض کنید، میتوانید ساعتتان را از روی ساعت رادیکال میزان کنید، چون در مقایسه با ساعتهای امروزی رادیکال ۱۵ سال زودتر ساخته شده است.

تیک تیک تیک تیک رادیکال

RADICAL

نماینده انحصاری در ایران: شرکت بازرگانی سالاگ. تلفن: ۸۳۸۲۳۳

نمایشگاه و سازمان پخش: خیابان نادری ساختمان رادیکال

اکنون دومین برنامه تکان دهنده پس از فیلم موفق «نسل اژدها»

از امشب فقط در

سینمای مدرن و خانوادگی

شهر قشنگ

تامی برگرن در فیلم کوبنده

جوهیل

جوهیل ـ مردی که بخاطر آزادی و عدالت جنگید
و تا پای جان ایستادگی کرد
برنده جایزه اول فستیوال کان
بکارگردانی بوویدربرگ
پخش از پیمان فیلم

آغاز هفته سوم نمایش در گروه ممتازسینمائی پایتخت

آسیا ـ مولن روژ ـ شهوند
لیدو ـ نپتون ـ ژاله
توسکا ـ المپیا ـ پاسارگاد
چرخ فلک ـ شرق

دو هنرمند محبوب و پرقدرت سینمای ایران در مقابل یکدیگر شاهکاری از حادثه و هیجان و شادی برای شما ارمغان آورده‌اند

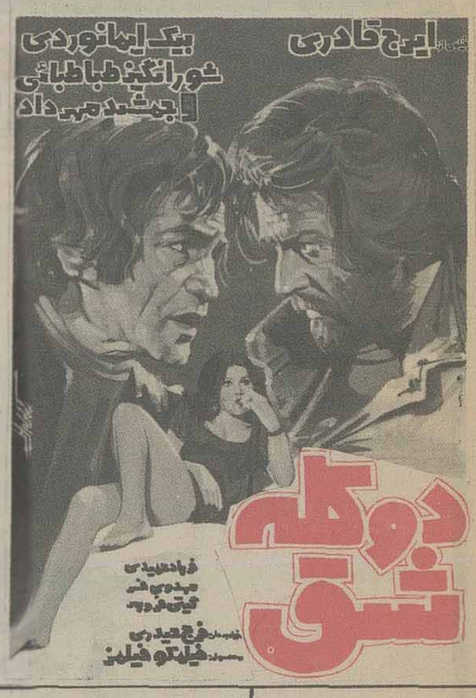
ایرج قادری
بیک ایمانوردی
شورانگیز طباطبائی
جمشید مهرداد
دو کله شق

از امشب درسینماهای

اروپا

خیابان شاه آباد ـ تلفن ۳۰۳۱۷۹

میامی سیلوانا

میدان شهناز
تلفن ۷۵۴۳۲۹

میدان ژاله ـ
تلفن ۳۶۳۷۷۷۰

شاهکاری از هیجان، حادثه، اضطراب

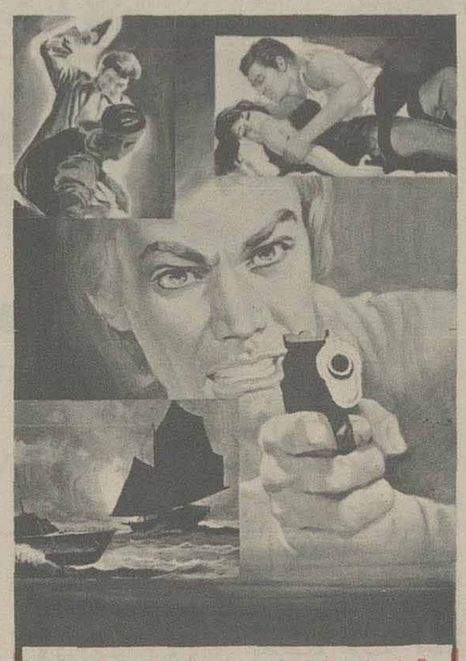

تام کنا در فیلم رنگی
زن اژدها
باشرکت: ویکی راسیمو

از امروز درسینماهای

سهیلا ـ مراد

یک اثر شگفت انگیز از عصر فضا

زنان سیاره وحشی

سینما سکوپ و رنگی

به شیوه آثار فراموش نشدنی عشقی سینما اینک پدیده‌ای بسیار بزرگ و بی نظیر از یک عشق با شکوه که حتی گذشت زمان نتوانست دربنیان مستحکم آن خللی وارد آورد

از صبح ۵شنبه
فقط سینما

ریولی

سینمای ممتاز ۴ ستاره ****

فیلمی از: پدرو لازاگا

بازگشت طولانی

باشرکت: مارک برنز
لین فردریک

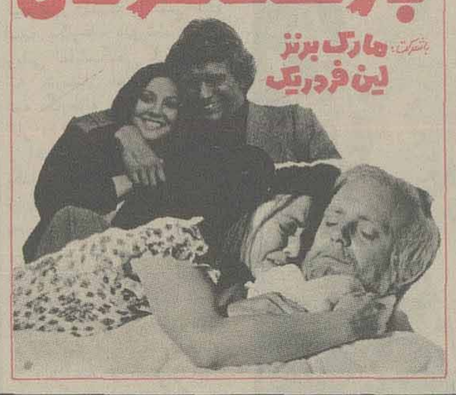

جدیدترین فیلم کمدی از استودیوی والت‌دیسنی با جذابترین صحنه‌هائی که همه را از خنده روده برمیکند

از امشب فقط در

سینما گلدن سیتی

فیلمی سالم و دلنشین از ماجراهای سه کودک یتیم که تمام افراد خانواده به یکسان از آن لذت خواهند برد

والت دیسنی تقدیم میکند

سردسته قلابی

باشرکت:
بیل بیکسی
سوزان کلارک
دن ناتز

برنامه سیرک بزرگ اروپا

همچنان باموفقیت ادامه دارد

شروع سانسها: روزهای عادی ۱۷ و ۲۰/۳۰
روزهای تعطیل ۱۱ ـ ۱۶ ـ ۲۰
خیابان جنوبی پارک شاهنشاهی ـ شمال باشگاه شکار ـ نبش خیابان نیایش

بمناسبت جشن فرهنگ و هنر

از امشب فقط در

سینما شهر فرنگ

اولین سینمای ممتاز ۴ ستاره
****

شاهکار بزرگ سینمای امریکا که گل سرسبد تمام جشنواره های بین‌المللی بوده و در سراسر دنیا با استقبال بیسابقه دوستاران فیلمهای خوب روبرو گشته است.

جک نیکولسون

درفیلمی ساخته: میلوس فرمن

دیوانه‌ای از قفس پرید

(پرواز برفراز آشیانه فاخته)

باشرکت: لوئیز فلچر
محصول کمپانی یونایتد آرتیست

برای رزرو بلیط بگیشه سینما مراجعه فرمائید
سئانسها ۱۱/۱۵ صبح ـ ۲/۳۰ـ ۵ـ ۷/۳۰ـ ۱۰ بعدازظهر

برنامه سینماها

تماشای فیلمهائی که با علامت (×) مشخص شده برای اشخاص کمتر از ۱۸ سال ممنوع است.

* اسپارتاکوس و ده گلا دیاتور ـ نبرد سانتو
فلور (۵۲۸۰۹۶) ۹ـ ۱۱ـ ۱ـ ۳ـ ۵ـ ۷ـ ۹
* بازگشت بورسالینو ـ ملوانان نخاله
البرز (۳۰۴۲۵۸) ۸/۳۰ـ ۱۱/۳۰ـ ۲/۳۰ـ ۸/۳۰
* پل رودخانه کوای ـ رنگی ـ ویلیام هولدن
گلدیس (۶۲۸۷۱۳) ۱۵ـ ۱۱ـ ۲ـ ۴/۳۰ـ ۷
تعطیلات یک کارمند ـ رنگی پائولو ویلاجیو
امپایر (۸۹۳۹۴۲) ۱۱/۳۰ـ ۱/۳۰ـ ۳/۳۰ـ ۵/۳۰ـ ۷/۳۰ـ ۹/۴۵
* جوهیل ـ رنگی تامی برگرن
شهرقشنگ (۶۴۷۷۷۷) ۱۱ـ ۱ـ ۳ـ ۵ـ ۷ـ ۹/۱۵
* جدال دراوکی کرال ـ رنگی ـ برت لنکستر
رادیوسیتی (۶۴۳۳۲۰) ۱۱/۱۵ـ ۳/۳۰ـ ۵/۳۰ـ ۷/۳۰ـ ۹/۳۰
* جان من ـ رنگی ـ دیوانند ـ همامالینی
حافظ (۳۹۱۰۷۴) ۱۰/۳۰ـ ۲/۳۰ـ ۴/۳۰ـ ۶/۳۰ـ ۸/۳۰
* خوشگل کمر باریک سینما سکوپ ـ رنگی
پارک (۳۱۹۶۳۷) ۹ـ ۱۱ـ ۱ـ ۳ـ ۵ـ ۷ـ ۹
* دختران امروزی ـ رنگی ـ کندیس ریاسون ۹/۳۰
سیلورسیتی (۲۶۱۲۰۵) ۱۱/۳۰ـ ۱/۳۰ـ ۳/۳۰ـ ۵/۳۰ـ ۷/۳۰ـ
ادئون (۳۱۸۱۱۸) ۱۱ـ ۱ـ ۳ـ ۵ـ ۷/۱۵ـ ۹/۳۰
* دیوانه‌ای از قفس پرید ـ رنگی ـ جک نیکولسون
شهرفرنگ (۶۲۷۶۲۸) ۱۱/۱۵ـ ۲/۳۰ـ ۵ـ ۷/۳۰ـ ۱۰
* دوشس و قمارباز ـ رنگی ـ جرج سگال
شهرقصه (۶۲۷۲۹۰) ۱۱ـ ۲ـ ۴ـ ۶ـ ۸ـ ۱۰
* دراکولا بسبک ایتالیائی ـ رنگی ـ لاندوبوزانکا ۹/۳۰
پولیدور (۸۹۲۷۳۱) ۱۱/۳۰ـ ۱/۳۰ـ ۳/۳۰ـ ۵/۳۰ـ ۷/۳۰ـ
* دوران بلوغ ـ رنگی ـ کریستینا رامون
ب. ب (۸۲۹۶۴۱) ۱۰ـ ۱۲ـ ۲ـ ۴ـ ۶ـ ۸ـ ۱۰
* دو دینامیت خوشگل ـ رنگی ـ کلودیا جنینگز
تاج (۳۱۳۸۶۴) ۹/۱۵ـ ۱۱ـ ۱ـ ۳ـ ۵ـ ۷ـ ۹/۱۵
* دو کله شق ـ بیک ایمانوردی ـ ایرج قادری
آسیا (۶۴۲۹۰۹) ۱۱ـ ۱ـ ۳ـ ۵ـ ۷/۱۵ـ ۹/۳۰
مولن روژ (۷۵۲۹۲۹) ۱۱ـ ۳/۳۰ـ ۵/۳۰ـ ۷/۳۰ـ ۹/۳۰ ۸/۳۰
شهوند (۳۵۴۰۴۰) ۱۰/۳۰ـ ۱۲/۳۰ـ ۲/۳۰ـ ۴/۳۰ـ ۶/۳۰ـ
نپتون (۷۶۱۰۳۶) ۹ـ ۱۱ـ ۱ـ ۳ـ ۵ـ ۷ـ ۹
ژاله (۳۰۴۱۲۰) ۱۰/۳۰ـ ۲/۳۰ـ ۴/۳۰ـ ۶/۳۰ـ ۸/۳۰
توسکا (۵۲۶۵۴۴) ۹ـ ۱۱ـ ۱ـ ۳ـ ۵ـ ۷ـ ۹
المپیا (۹۲۶۷۹۶) ۱۱ـ ۱ـ ۳ـ ۵ـ ۷/۱۵ـ ۹/۱۵
لیدو (۹۵۱۵۱۱) ۹ـ ۱۱ـ ۱ـ ۳ـ ۵ـ ۷ـ ۹
شرق (۵۳۴۰۲۴) ۱۰/۳۰ـ ۲/۳۰ـ ۴/۳۰ـ ۶/۳۰ـ ۸/۳۰
* دختر دلخواه ـ محصول هندوستان
شهناز (۷۵۴۶۲۶) ۱۰ـ ۱۲ـ ۲ـ ۴ـ ۶ـ ۸
* دیوانه فوتبال ـ رنگی ـ لاندوبوزانکا
استارا (۲۷۴۰۲۲) ۱۰/۳۰ـ ۱۲/۳۰ـ ۲/۳۰ـ ۴/۳۰ـ ۶/۳۰ـ ۸/۳۰
* دام ببر ـ رنگی ـ جیم کلی
متروپل (۳۱۹۴۱۰) ۹ـ ۱۱/۱۵ـ ۱/۳۰ـ ۳/۴۵ـ ۶ـ ۸/۱۵
* رابینسون و خوشگل سیاه ـ رنگی ـ زعودی اریا
کسری (۸۲۶۹۳۹) ۱۰/۱۵ـ ۱۲ـ ۲ـ ۴ـ ۶ـ ۸ـ ۹/۳۰
* زنان سیاره وحشی ـ رنگی ـ اسکوپ
سهیلا (۳۱۶۴۲۴) ۱۰/۳۰ـ ۲/۳۰ـ ۴/۳۰ـ ۶/۳۰ـ ۸/۳۰
مراد (۷۵۳۳۸۲) ۹ـ ۱۱ـ ۱ـ ۳ـ ۵ـ ۷ـ ۹
* زن اژدها رنگی ـ تام کنا
اروپا (۳۰۳۱۷۹) ۱۰/۳۰ـ ۱۲/۳۰ـ ۲/۳۰ـ ۴/۳۰ـ ۶/۳۰ـ ۸/۳۰
میامی (۷۵۴۳۲۹) ۹ـ ۱۱ـ ۱ـ ۳ـ ۵ـ ۷ـ ۹
سیلوانا (۳۶۳۷۷۷) ۱۱ـ ۱ـ ۳ـ ۵ـ ۷ـ ۹
* ژرفنا ـ رنگی ۷۰ میلیمتری ـ رابرت شاو
کاپری (۹۲۸۴۰۱) ۱۰/۳۰ـ ۱۲/۴۵ـ ۳ـ ۵/۵ـ ۷/۳۰ـ ۹/۴۵
ریولی (۷۵۷۷۷۷) ۱۰ـ ۳/۱۵ـ ۵/۳۰ـ ۷/۴۵ـ ۱۰
* ژاندارم سن تروپه ـ رنگی ـ لوئی دوفونس
دروازه طلائی (۳۵۲۱۶۰) ۹ـ ۱۱ـ ۱ـ ۳ـ ۵ـ ۷ـ ۹
* سردسته قلابی ـ رنگی ـ بیل بیکسی
گلدن سیتی (۶۶۳۲۶۹) ۱۱/۳۰ـ ۳/۳۰ـ ۵/۳۰ـ ۷/۳۰ـ ۹/۳۰
* سکه های تقلبی ـ رنگی ـ فیروز خان
همای (۳۱۱۶۶۹) ۱۰/۳۰ـ ۲/۳۰ـ ۴/۳۰ـ ۶/۳۰ـ ۸/۳۰
* شریک زندگی ـ رنگی ـ شمی کاپور
ارانوس (۵۲۷۹۷۱) ۱۰/۳۰ـ ۱ـ ۳/۳۰ـ ۶ـ ۸/۳۰
* شکارچیان الماس ـ رنگی ـ هیلی میلز
پارامونت (۶۴۸۳۲۱) ۱۱/۱۵ـ ۳/۳۰ـ ۵/۳۰ـ ۷/۳۰ـ ۹/۳۰
* شوخ ترین مرد دنیا ـ چارلی چاپلین
سینه موند (۶۴۸۳۲۲) ۱۱ـ ۱ـ ۳ـ ۵ـ ۷ـ ۹
* شیطان هفت دریا ـ رنگی ـ جک کانرز
برلیان (۳۹۳۵۳۵) ۹ـ ۱۱ـ ۱ـ ۳ـ ۵ـ ۷ـ ۹
* (×) عروسک مردگان ـ رنگی ـ ویک وینر
رویال (۸۲۹۷۸۵) ۱۰ـ ۱۲ـ ۲ـ ۴ـ ۶ـ ۸ـ ۱۰
* عشق و ایمان رنگی ـ هما مالینی
ایفل (۳۱۱۴۷۷) ۱۰/۳۰ـ ۲/۳۰ـ ۴/۳۰ـ ۶/۳۰ـ ۸/۳۰
* عبور از رودخانه گنگ ـ سینه چاک
آسمان ابی (۳۴۱۶۶۸) ۹ـ ۱۱ـ ۱ـ ۳ـ ۵ـ ۷ـ ۹
* غریب آشنا ـ رنگی ـ راج کاپور
رکس (۳۱۸۲۴۲) ۱۰/۳۰ـ ۲/۳۰ـ ۴/۳۰ـ ۶/۳۰ـ ۸/۳۰
* قسم ـ بیک ایمانوردی
کیهان (۵۴۶۳۶۰) ۹ـ ۱۱ـ ۱ـ ۳ـ ۵ـ ۷ـ ۹
* قدرت زبرا ـ رنگی ـ مایک لین ۹/۴۵
شهر تماشا (۹۲۸۶۸۶) ۱۱/۳۰ـ ۱/۳۰ـ ۳/۳۰ـ ۵/۳۰ـ ۷/۳۰
* کوچ ـ بیک ایمانوردی ـ کمند
اونیورسال (۹۲۶۹۵۳) ۹ـ ۱۱ـ ۱ـ ۳ـ ۵ـ ۷ـ ۹
ایران (۱۶۳۵۴) ۹ـ ۱۱ـ ۱ـ ۳ـ ۵ـ ۷ـ ۹
ساینا (۳۵۲۴۴۲) ۹ـ ۱۱ـ ۱ـ ۳ـ ۵ـ ۷ـ ۹
تیسفون (۸۵۸۸۸۲) ۹ـ ۱۱ـ ۱ـ ۳ـ ۵ـ ۷ـ ۹
رنگین کمان (۷۴۵۷۶۰) ۱۰ـ ۱۲ـ ۲ـ ۴ـ ۶ـ ۸
کارون (۹۵۵۱۶۵) ۱۰/۳۰ـ ۲/۳۰ـ ۴/۳۰ـ ۶/۳۰ـ ۸/۳۰
پاسیفیک (۷۵۳۳۱۱) ۱۱ـ ۳/۳۰ـ ۵/۳۰ـ ۷/۳۰ـ ۹/۳۰
موناکو (۷۳۵۵۷۶) ۹ـ ۱۲ـ ۱ـ ۳ـ ۵ـ ۷ـ ۹
* کینگ کونگ ـ رنگی ـ محصول ۱۹۷۷
پانوراما (۳۴۴۷۵۰) ۹ـ ۱۱ ۱ـ ۳ـ ۵ـ ۷ـ ۹
* گذرگاه کاساندرا ـ رنگی ـ سوفیالورن
اتلانتیک (۸۹۷۱۷۱) ۱۰ـ ۱۲/۱۵ـ ۲/۳۰ـ ۵ـ ۷/۳۰ـ ۱۰
* گناه پاک ـ رنگی ـ سینما سکوپ
اریا (۳۱۹۸۸۴) ۹ـ ۱۱ـ ۱ـ ۳ـ ۵ـ ۷ـ ۹
* مونیک ـ رنگی ـ جون الکورن
کریستال (۳۱۷۶۷۵) ۱۱/۳۰ـ ۱/۳۰ـ ۳/۳۰ـ ۵/۳۰ـ ۷/۳۰ـ ۹/۳۰
* ندامتگاه زنان ـ رنگی ماریلوتولو
مازستیک (۶۶۸۴۶۱) ۱۱ـ ۱ـ ۳ـ ۵ـ ۷ـ ۹/۱۵
* هفت شال زرد ـ یک مسلسل و صد راهزن
نادر (۳۱۴۷۹۵) ۹ـ ۱۱ـ ۱ـ ۳ـ ۵ـ ۷ـ ۹
* هوسهای خفته ـ رنگی ـ فیلیپ لروی
سانترال (۹۲۸۱۸۱) ۱۱ـ ۱ـ ۳ـ ۵ـ ۷ـ ۹/۱۵
* یک مرد و یک دختر ـ رنگی ـ اورنده موتی
دیاموند (۸۲۸۴۰۰) ۱۱/۱۵ـ ۱/۳۰ـ ۳/۳۰ـ ۵/۳۰ـ ۷/۳۰ـ ۹/۴۵
* ۱۸ ساله دوست داشتنی ـ رنگی ـ باربارا بوشه
دیانا (۶۴۷۳۶۵) ۱۱/۳۰ـ ۱/۳۰ـ ۳/۳۰ـ ۵/۳۰ـ ۷/۳۰ـ ۹/۴۵
* سانس انگلیسی
گلدیس ساعت ۹/۳۰ (پل رودخانه کوای)

کریستال ـ مونیک
رنگی ـ با شرکت: جون الکورن

از فردا صبح فقط در **سینما کاپری** سینمای ممتاز ۴ ستاره **** با سئانسهای ۱۰/۱۵ـ ۲ـ ۵/۴۵ ـ ۹/۳۰

بن هور

چارلتون هستون
اسیتفن بوید
جک هاکینز
هایاهارا ریت

درشاهکار بی‌رقیب ویلیام وایلر

عظیم‌ترین فیلم در تمام تاریخ سینما
برنده ۱۱ جایزه اسکار

بطریقه ۷۰ میلیمتری

رنگی ـ با صدای
استریوفونیک ۶ باندی
محصول متروگلدوین مایر

BEN-HUR

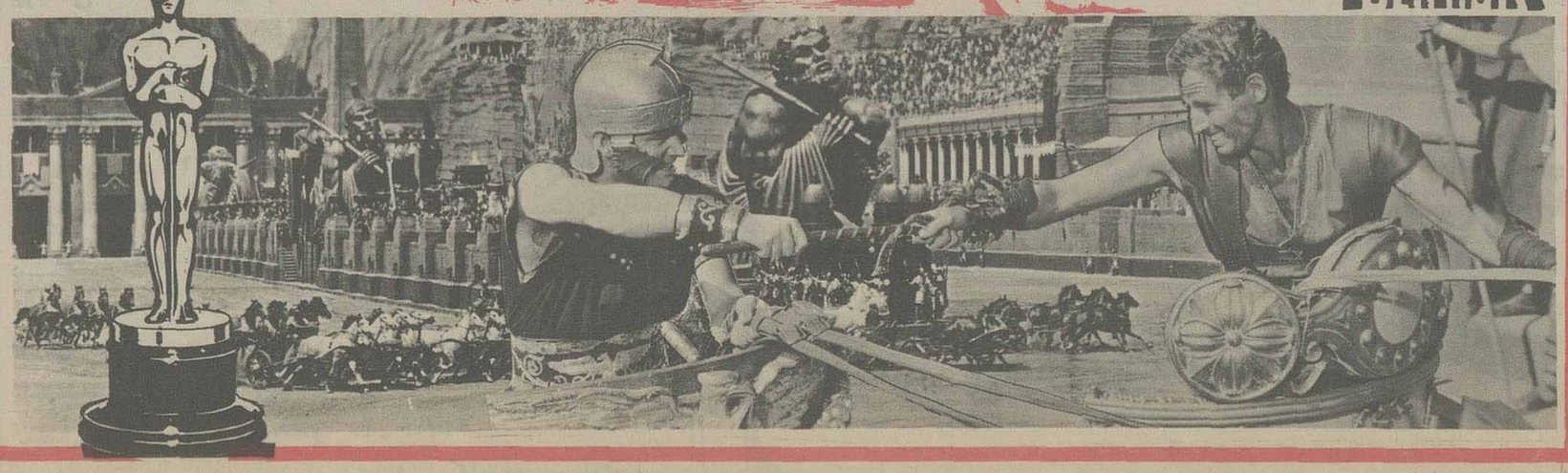

اگر قلبی ضعیف و اعصابی حساس دارید این فیلم مال شما نیست..اما اگر فیلمهای پرهیجان را دوست دارید و میپسندید حتما از این اثر بیسابقه لذت خواهید برد

از امروز فقط در سینما

رویال

عروسک مردگان

رنگی ـ باشرکت: ویک وینر
میرتا میلر

تماشای این فیلم برای اشخاص کمتر از ۱۸ سال ممنوع است

مهمترین برنامه‌های فردای دهمین جشن فرهنگ و هنر

برنامه های فردای جشن فرهنگ و هنر

چهارشنبه ۱۸ آبان

شماره	برنامه	محل اجرا
۱	نمایشگاه سیمای هنر امروز ایران	تهران ـ نگارخانه مهرشاه ساعت ۹تا۱۲ و ۱۶تا۲۰
۲	نمایشگاه آخرین کشفیات باستانشناسی	تهران ـ موزه ایران باستان ساعت ۹تا۱۲و۱۶تا۲۰
۳	برنامه ویژه انجمن ادب و هنر زنان ایران	تهران ـ دانشکده هنرهای تزئینی ساعت ۱۷
۴	ارکستر شاد	تهران ـ گارد شاهنشاهی سلطنت آباد ـ
۵	نمایشنامه تفنگهای ننه کارار	تهران ـ دانشگاه تربیت معلم ساعت ۱۸/۳۰
۶	نمایشنامه میراث	تهران ـ مدرسه عالی تلویزیون ساعت ۱۸/۳۰
۷	شب شعر	تهران ـ کاخ جنوبی جوانان ساعت ۱۸/۳۰
۸	موسیقی ایرانی و نمایشگاه آلات موسیقی	تهران ـ کاخ جوانان شوش ساعت ۱۹
۹	نمایش فیلم	تهران ـ کاخ جوانان فرح آباد ساعت ۱۸
۱۰	جشنواره موسیقی	تهران ـ کاخ جوانان آبان ساعت ۱۹
۱۱	نمایشنامه و موسیقی شاد	تهران ـ سالن سخنرانی فرماندهی آموزشگاهها ساعت ۱۸
۱۲	جشن پیشاهنگان ناحیه ۱۳	تهران ـ خانه بیساهنگی ساعت ۱۶/۳۰
۱۳	تکنوازی گیتار و آواز	تهران ـ کاخ جوانان ری ساعت ۱۸/۳۰
۱۴	کنسرت رسول نجفیان	تهران ـ کاخ جوانان مهر ساعت ۱۹
۱۵	گشایش نمایشگاه	تهران ـ سربازخانه فرح آباد ساعت ۱۹
۱۶	گروه موسیقی سقز	قزوین سالن شیروخورشید سرخ ساعت ۱۹
۱۷	نمایشنامه معجزه گر	اراک ـ کارخانه ماشین سازی
۱۸	نمایشنامه بهلوان اکبر میمیرد	کاشان ـ تالار بروسی
۱۹	گروه موسیقی رضائیه	رشت ـ تالار فرهنگ
۲۰	نمایشنامه روزنه آبی	لنگرود ـ سالن بیساهنگی
۲۱	گروه موسیقی آبادان	گرگان ـ تالار سپهر
۲۲	نمایشنامه لعبتکها	بندرشاه ـ تالار سپهر
۲۳	گروه موسیقی همدان	سپهسوار ـ دبیرستان شاهدخت بابل
۲۵	گروه موسیقی سنندج	تبریز ـ تالار کورش
۲۶	گروه موسیقی سپهسوار	مهاباد ـ خانه جوانان
۲۷	گروه موسیقی خرم آباد	کرمانشاه ـ تالار سپهر
۲۸	نمایشنامه خاکستر ـ گروه خرم آباد	شاه آباد غرب ـ سالن بیساهنگی
۲۹	گروه موسیقی تبریز	اهواز ـ سالن شهرداری
۳۰	گروه موسیقی گرگان	آبادان ـ کتابخانه عمومی
۳۱	نمایشنامه راه من راه تو	شیراز ـ خانه فرهنگ شماره ۲
۳۲	نمایشنامه بهترین بابای دنیا	شیراز ـ تالار ابوریحان
۳۳	نمایشنامه وهجیره ـ گروه بوشهر	جیرفت ـ سالن سینما
۳۴	نمایشنامه اسیدکاظم ـ گروه قزوین	دهلران ـ فرمانداری
۳۵	ارکستر بانوان ـ گروه تهران	خرم آباد ـ سالن شهرداری
۳۶	گروه موسیقی کرمانشاه	خرم آباد ـ بادگان
۳۷	نمایشنامه اقعی طلائی ـ گروه ایلام	همدان ـ خانه جوانان
۳۸	نمایشنامه تراکتش ـ گروه ساری	ملایر ـ دبیرستان پهلوی
۳۹	ارکستر مهرافشان ـ گروه تهران	بوشهر ـ خانه جوانان
۴۰	نمایشنامه بهلوان گمشده ـ گروه اردبیل	شاهرود ـ کاخ جوانان
۴۱	نمایشنامه اقعی طلائی ـ گروه کرمان	یاسوج ـ سالن اجتماعات
۴۲	نمایشنامه پل	مشهد ـ تالار شیروخورشید

رقص ـ موسیقی ـ نمایش بخش لوشان ـ گرگان ـ کردکوی ـ رضوانشهر ـ میانه ـ خلخال ـ رضائیه ـ پیرانشهر ـ ایذه ـ شیراز ـ جهرم ـ لار ـ نطنز ـ نجف آباد ـ شهرکرد ـ درود

نمایشگاه کرج ـ گرگان ـ شیراز ـ فسا ـ کرمان ـ سیرجان ـ رفسنجان ـ بم ـ بافت ـ بردسیر ـ جیرفت ـ فردوس ـ سرخس ـ ایلام ـ مهران ـ دهلران

بزرگداشت کاشان ـ بندرلنگه ـ یزد ـ پهلویدژ

شب شعر نطنز ـ شیراز ـ الیگودرز ـ یزد

سخنرانی بندرگز ـ کرمانشاه ـ شیراز ـ نی ریز

نقالی خرمشهر ـ شیراز ـ سبزوار

آ ـ ۳۲۹۶۳

فیلم

هفته فیلم

کلوپ بانوان تاج از شب ۱۷ آبان نمایش ۸ فیلم از فیلم های برگزیده سینمای ایران را آغاز می کند. فیلم ها بترتیب شب های نمایش عبارتنداز: مرتبه ـ طوطی ـ هجرت ـ یک اتفاق ساده ـ محکومین ـ آبارتمان نشین ها ـ درغربت ـ دایره مینا

شروع نمایش: ساعت ۷ بعدازظهر

تئاتر

خلوت خفتگان
نوشته: پیترگیل
تئاتر چهارسو خیابان پهلوی پارک پهلوی
ساعت نمایش ۱۹/۳۰

آواز خوان طاس
اثر: اوژن یونسکو
کارگردان: مرتضی کرامتی
تالار مولوی خیابان ۲۱ آذر ساعت ۲۰ جمعه ها ساعت ۱۷

آنکه گفت آری، آنکه گفت نه
نوشته: برتولت برشت
کارگردان عطاروحی
محل نمایش: خیابان شاهرضا دانشکده علوم
دانشگاه تهران ساعت ۲۰ روزهای جمعه ساعت ۱۸/۰۰

تفنگهای ننه کارار
نویسنده: برتولت برشت
کارگردان: جمشید شاه محمدی
دانشکده‌ی تربیت معلم: خیابان روزولت ساعت ۱۸/۳۰

ماه درکایلنامو می درخشد
نوشته‌ی: شون اوکیسی
کارگردان: بهروز تبریزی
دانشکده ی علم و صنعت: نارمک ساعت ۲۰

بلبل سرگشته
نوشته: علی نصیریان
کارگردان حسن مالکی
محل اجرا: مرکز رفاه خانواده شماره ۸ انتهای غیائی جنب پارک آبان ساعت نمایش: ۵ بعدازظهر

نمایشگاه

نقاشی های شموئل کاتز
نگارخانه نیازی: عباس آباد روبروی سینما شهرفرنگ شماره ۴۳۰ ساعت بازدید ۱۸/۰۰ تا ۲۱/۰۰

نقاشی های ناصر عصار
نگارخانه زند: خیابان محمد رضا شاه کوچه چکاوه ساعت بازدید: ۱۷ الی ۲۰

نقاشی های قاسم حاجی زاده
انجمن ایران و امریکا خیابان وزراء ساعت بازدید ۱۸/۰۰تا۲۰/۰۰

نقاشی های پروانه اعتمادی
گالری سیحون: خیابان عباس آباد خیابان وزراکوچه چهارم ساعت بازدید ۱۷ تا ۲۰

نقاشی و طراحی حسین دیبری
گالری تهران: خیابان عباس آباد. چهارراه قصر شماره ۹ ساعت بازدید ۱۰ تا ۱۹

نمایشگاه جمعی از نقاشان و مجسمه سازان ایرانی
گالری مهرشاه: نبش خیابان نوبخت آبادانا ساعت بازدید ۹ تا ۱۳ ـ۱۶ تا ۲۰

نقاشی های «تدبرکیج»
گالری شیخ نمایشگاهی از نقاشی های تدبر کیج نقاش امریکائی را به تماشا گذاشته است. خیابان بخارست خیابان هشتم شماره ۳۳ ساعت ۱۷ تا ۲۰

نمایشگاه هنر افریقا
۵۰۰ قطعه از اشیاء عتیقه قاره سیاه دراین نمایشگاه به تماشا گذاشته شده است
باغ فردوس شمیران ساعت بازدید ۱۸۰۰تا۲۰

نمایشگاه آثار حسین محجوبی
خیابان بخارست. خیابان هیجدهم شماره ۴
ساعت بازدید ۱۷۰۰تا۲۱۰۰

نقاشی های نقاشان معاصر کالیفرنیا
نگارخانه سولیوان نمایشگاهی از نقاشیهای رنگ و روغن نقاشان معاصر طبیعت پردازکالیفرنیا ولیتوگراف های اصل از: پیکاسو، یروشاگال، سالوادور دالی و جانسم بلانجر را با همکاری گالری ماکسول سانفرانسیسکو تشکیل داده
خیابان فخررازی مقابل دانشگاه تهران ساعت بازدید ۱۷ تا ۲۰ این نمایشگاه تا ۱۵ آبان دائر خواهد بود.

آثار بهجت صدر، کامران کاتوزیان، محسن وزیری و چنگیزورامینی
در گالری کرته خیابان وزراء شماره ۱۵۵ ساعت ۱۶ تا ۱۹ـ۳۰

نقاشیهای فرهاد استوانی
گالری لیتر: خیابان آبان جنوبی شماره ۳
ساعت بازدید ۱۵ تا۱۹

موسیقی

تئاتر شهر: خیابان شاهرضا، چهارراه پهلوی، ساعت ۲۰ـ۰۰

گروه نوازندگان و رقصندگان ساحل عاج
از ۱۲ آبان تا ۱۷ آبان

موزه

* موزه ایران باستان: خیابان قوام السلطنه خیابان پرفسور رونی ساعت بازدید ۹ تا ۱۳ و ۱۵ تا ۱۸، دوشنبه ها و بعد از ظهر جمعه موزه تعطیل است.
* موزه هنر های معاصر: پارک فرح ساعت بازدید ۱۱ تا ۲۰ بدون تعطیل.
* موزه جواهرات سلطنتی: خیابان فردوسی. ساختمان بانک موزه سلسله پهلوی:
کاخ مرمر ساعت بازدید ۹تا۴ بعدازظهر پنجشنبه ها تعطیل است.
مرکزی ساعت باز دید از ۳۰ـ۱۵ تا ۱۸ جمعه ها تعطیل است.
* موزه شهداء: میدان شهداء ساعت باز دید ۹ تا ۱۶ بدون تعطیل
* موزه نگارستان: تقاطع خیابان سپه و کاخ ساعت بازدید ۱۰ تا ۱۸ شنبه تعطیل است.
* موزه مردم شناسی: میدان ارک ساعت بازدید ۹ تا ۱۶جمعه ها تعطیل است.
* موزه ملک: بازار بین الحرمین ساعت بازدید ۳۰ ـ ۸ تا ۱۲ جمعه ها تعطیل است.
* مرکز فرهنگی و هنری رضا عباسی: خیابان کوروش کبیر سید خندان ساعت بازدید ۱۵ تا ۱۹ بدون تعطیل
* موزه صبا: خیابان ظهیر الاسلام ساعت ۹ تا ۱۶ پنج شنبه و جمعه عصر تعطیل است.
* موزه هنر های ملی: میدان بهارستان ساختمان مرکزی وزارت فرهنگ و هنر ساعت بازدید ۹ تا ۱۶ پنج شنبه ها تعطیل است.
* موزه هنر های معاصر: پارک فرح ساعت بازدید ۱۱ تا ۲۰ بدون تعطیل
* موزه سلاح: میدان ارک ساعت بازدید ۹ تا ۱۶ جمعه ها تعطیل است.

برنامه حرکت قطارهای مسافربری

مسیر عبور	نوع قطار	حرکت از تهران	ورود به مقصد	ساعت مراجعت	ورود به تهران
تهران خرمشهر	سریع‌السیر	۱۶/۳۵	۹۰۲۵	۱۷/۱۰	۱۰/۳۰
	عادی	۱۱/۰۰	۶/۱۰	۱۱/۱۵	۶/۳۰
	اکسپرس	۱۵/۳۰	۸/۰۰	۱۵/۰۰	۸/۰۵
تهران مشهد	توریستر	۷/۱۵	۱۷/۰۵	۷/۰۰	۱۷/۰۰
	سریع‌السیر	۱۹/۱۵	۹/۵۵	۱۴/۰۵	۵/۵۰
	عادی	۱۳/۱۵	۷/۳۵	۲۱/۴۰	۱۶/۴۵
	اکسپرس	۱۷/۱۰	۸/۰۵	۱۵/۰۰	۷/۰۵
تهران تبریز	سریع‌السیر	۱۸/۰۰	۸/۰۰	۲۰/۳۰	۱۰/۴۰
	عادی مراغه	۲۰/۰۰	۹/۲۰	۱۵/۴۵	
تهران اصفهان	سریع‌السیر	۲۱/۱۵	۶/۲۰	۲۱/۰۰	۶/۵۵
تهران کرمان	سریع‌السیر	۱۵/۰۰	۸/۴۰	۱۵/۳۰	۹/۲۵
تهران گرگان	عادی	۶/۰۰	۱۷/۳۰	۷/۰۰	۱۸/۵۰
	سریع‌السیر	۲۱/۴۵	۸/۱۵	۱۹/۲۵	۶/۳۰
تهران مسکو	سریع‌السیر	روزهای چهارشنبه ۱۸/۰۰	روزهای یکشنبه (بوقت مسکو) ۱۰/۳۵	روزهای شنبه (بوقت مسکو) ۱۷/۳۵	روزهای چهارشنبه ۱۰/۴۰
تهران استانبول	سریع‌السیر	روزهای پنجشنبه ۴/۰۰	روزهای یکشنبه (بوقت استانبول) ۷/۴۳	روزهای چهارشنبه (بوقت استانبول) ۱۷/۴۵	روزهای شنبه ۲۲/۲۵

فال فردای شما

مهر ● کسانی به شما پیشنهاد همکاری میدهند که در کار خود استعداد چشمگیری دارند. بهتر است این پیشنهادها را بپذیرید.

آبان ● افکار جالبی در سردارید و بخوبی و دقت آنها را عملی میسازید. مسئولیت‌های خود را به نحوا حسن و مثل همیشه انجام میدهید.

آذر ● در زمینه‌های شغلی و مالی روز بسیار مناسبی در پیش دارید. البته در صورتیکه بتوانید از موقعیت‌ها بهره برداری کامل بکنید.

دی ● بسیاری از مسائل شغلی شما بصورت کاملا دلخواه حل می شود و در نتیجه نقشه های جالبی برای آینده طرح ریزی خواهید کرد.

بهمن ● از حقوق خود دفاع کنید و لیاقت خود را به ثبوت برسانید . با شریک زندگیتان توافق کامل خواهید داشت

اسفند ● هیجانات این اواخر بر اعصاب شما تاثیر گذاشته‌اند. قدری استراحت کنید. ازدواج و امور عالم المنفعه مناسب است.

فروردین ● از تجربیات دوستی استفاده می‌کنید و درهای جدیدی بروی شما باز می‌شود. انجام امور بازرگانی نیک است.

اردیبهشت ● ـ یکی از دوستان شما پیشنهاد جالبی به شما کرده است که اگر آن را بپذیرید برایتان موفقیت آور است. جمله امور نیک است.

خرداد ● زندگی خصوصی شما وارد مرحله تازه و خوشی می شود. نیک است دیدار بزرگان.

تیر ● موفقیت مالی و اجتماعی شما خوب است و در زمینه کار از زحمات شما قدر دانی میشود. برای دیدار از بستگان و فامیل روز خوبی است.

مرداد ● از نظریات خود دفاع کنید و تحت تاثیر گفته‌های این و آن قرار نگیرید.

شهریور ● با اطرافیانتان در همه زمینه‌ها به تفاهم خواهید رسید. سوء تفاهم‌های جزئی را برطرف میکنید و با شخص مورد علاقه‌تان به توافق میرسید

جدول

ویژه ۹۷۸۲ — شماره — عادی ۱۲۵۴

افقی:

۱ ـ از شاعران مشهور دربار فتحعلی شاه قاجار ـ اثری از وردی ۲ ـ زلف یار را این چنین میپسندید ـ اسب در زبان ترکی ـ باج و خراج ۳ ـ نوعی نگاه کردن ـ اگر مال مار است که جلب محبت میکند ـ از کشورهای افریقائی است ـ حیوان بی تجربه ۴ ـ در کنار که باشد نیکو است ـ زن بدکاره است ـ از دانشگاه‌های مشهور اروپا ۵ ـ نوعی عمل قلب است ـ تیر پیکان دار ـ حرف دهن کجی ـ پیشینیان ۶ ـ درخت زبان گنجشک ـ از حواس پنجگانه ـ از خسته توان دید ـ از کشیدنیها ۷ ـ کلوبش معروف است ـ زبان بسته ـ دنده ایست ۸ ـ بر آن مونرود ـ هوای گرم ـ جدا شده ـ پایه و بنیان ـ ۹ ـ از برآمدگیهای زمین ـ پرنده‌ایکه از تیره مرغابی است و کاکلی بر سر دارد ـ از جنگلهای خطرناک دنیا ۱۰ ـ اخوی عرب ـ شیشه شکم گنده ـ بی‌عیب از چهار ستون بدن ـ از خیابانهای قدیمی تهران ۱۱ ـ نوعی زدن‌هالتر است ـ علامت مفعول صریح ـ حرف دلتنگی ـ روی که چنین کنند ناراحت شده‌اند ۱۲ ـ موسسه کشاورزی روسیه ـ تلخ ـ آغاز و ابتداء ۱۳ ـ رودی در اروپا ـ نوعی پیمان است بین چند کشور ـ ناراحتیهای زندگی به انتظارش نشسته ـ بوی پشم سوخته ۱۴ ـ سنگینی و متانت ـ بینی خارجی ـ از جمهوریهای اروپا ۱۵ ـ نشان مردی است ـ یکی از فرمانروان آق قویونلو.

عمودی:

۱ ـ کارش معرفی کالاست ـ برای مصریان قدیم حکم کاغذ را داشت ۲ ـ میان چیزی ـ لب و دهان پرنده ـ دراز گوش ـ راه زیرزمینی ۳ ـ اسب در لفظ ترکی ـ خدای یکتا ـ گرم و گداخته ـ از چاشنی‌های غذا ـ طومار و فهرست ۴ ـ ورقه نازک فلز در آزمایشگاه ـ خودداری کردن از انجام کاری ـ اثر چرکی ـ پایه و بنیان ۵ ـ بر روی آنهم زندگی میکنند ـ ستاره‌ای در آسمان ۶ ـ گیاه عشقه ـ راستی مرد را از آن دانند ـ در پنهان کاری کردن ۷ ـ از سن بخصوص میروند ـ آخرین حرف ـ رنگ بی‌جلا ـ ضمیری در زبان فرانسوی ۸ ـ اگر ـ بر صورت مرد توان دید ـ میوه درخت سدر ـ ضمیری است ۹ ـ داخل ـ نا امیدی ـ از آلات طرب ـ شهری در آلمان ۱۰ ـ کمک کردن ـ رودی در فرانسه ـ از مردان مذهبی دین زردشت ۱۱ ـ زمانی تنبیهش در مدرسه رواج داشت ـ بندری در اروپا ۱۲ ـ نور اندک از دور ـ برج قدیمی فرانسه ـ بیهوش میکند ـ از کوی کارمندان امده ۱۳ ـ سوره‌ای در قرآن مجید ـ گرداگرد دهان ـ موسیقی جوان پسند ـ وقت ظلمت ـ برابر ۱۴ ـ خدا نکند به دل بماند ـ خالص از هر چیز ـ در بازی که میزنند پنج تا جلو افتاده‌اند ـ ویران کردن ۱۵ ـ اولین پزشک شریان شناس ـ پایتخت قبرس.

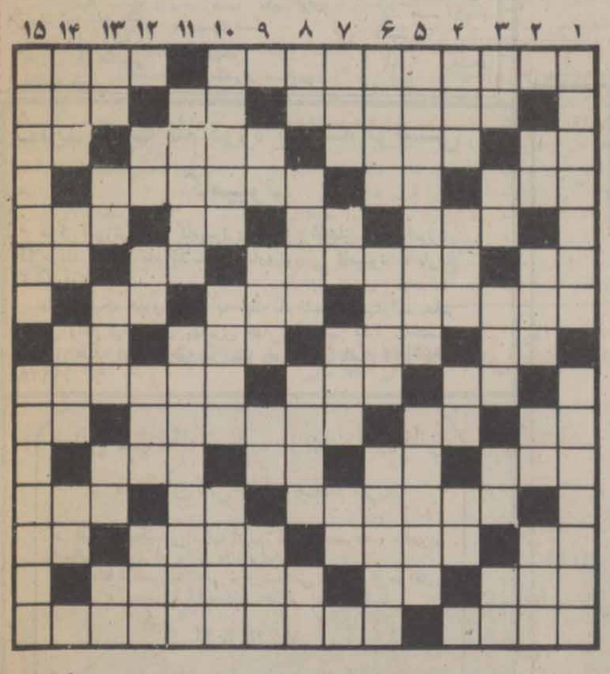

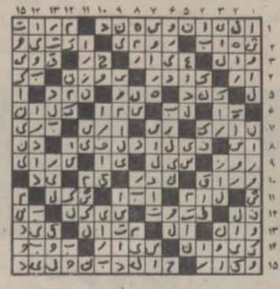

حل جدول های شماره قبل

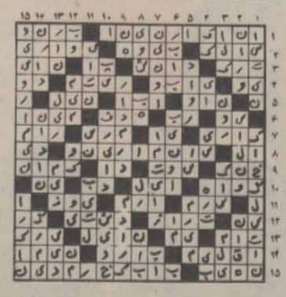

عادی

افقی:

۱ ـ تصویرش را به پرچم ایران توان دید ـ اشاره بنزدیک ۲ ـ دروقت بارندگی اب در آن جریان میپابد ـ اسب درلفظ ترکی ـ وقتی که بگیرند عزم رقصاندن کرده‌اند! ۳ ـ ورزشی است ـ گرداوری شده ـ کارش دوبهم زنی است ـ امریکائی ۴ ـ کلاش وحقه باز ـ جلوی اب را گرفته ـ دستمال گردن آقا ۵ ـ بیهوشی ـ جام معروفی است ـ بلی بزبان خارجی ـ پیاله شرابخواری ۶ ـ حرف شرط ـ حالت خفگی ـ دنبال سوزن میرود ـ حرفی در زبان موسیقی ۷ ـ مطبی‌را برشته تحریردراوردن ـ حرفی است ـ مغز ۸ ـ اراده ـ عددی است ـ مخزن بنزین ـ حرف تعجب ۹ ـ بهانه گیر مرتب میزند ـ واحد چهارپا ـ اصولا باید همه جا جلو برود ۱۰ ـ اخرین نازی زندانی ـ عرق نیشکر ـ گره خوردن و جزو دسته‌ای شدن ـ از انواع بازی ورق ۱۱ ـ فعلی است ـ مادر عرب ـ جنس قوی ـ شهر عرب ۱۲ ـ ازانواع انگور است ـ توانائی ـ از شهرهای قدیمی آسیا ۱۳ ـ کافی است ـ جائی است برای امتحان ـ پالتوی پوستی که خانم عاشق آنست ـ آزویتامین ها ۱۴ ـ پادشاهی درسلسله اشکانی ـ گیاهی است‌تلافی دیدار کردن ۱۵ ـ ازاعمال زشت و ناپسند است در نبودن دیگران! ـ کتابی است معروف که قهرمانان آن حیواناتند.

عمودی:

۱ ـ خدارحمتش کند ـ ازخیابانهای مشهور اصفهان ۲ ـ شراب فرنگی ـ درسنگ توان دید ـ زهر ـ پشت سرهم ۳ ـ رودی دراروپا ـ ویران کردن ـ جای آسودگی خیال ـ خداوند یکتا ـ خرس عرب ۴ ـ بانکها سود کلانی از آن میگیرند ـ دانه‌ای است برای پختن آش ـ از کمر میریزند ـ تیرپیکان دار ۵ ـ کسی به یاریش ترفته وپیشرفتش براثر لیاقت خودش است ـ زیر دست ۶ ـ از نامها وصفات حضرت حق ـ نفرت داشتن از دیگران ـ از لوازم ارایش خانمها ۷ ـ قسمت سکسی با ـ از موجودات سم دار ـ صدای افتادن چیزی ـ کمتر عروس خانمی گفته ۸ ـ سنگریزه ـ بهتر از جمال است ـ قفس تن ـ پیشاوندیست ۹ ـ جنس قوی ـ دران عکس مینهند ـ طرف وجهت ـ دارائی ۱۰ ـ سیاه پوشیده اماعزادار نیست ـ مغلوب دربازی نرد ـ ازالات حرب ۱۱ ـ غرامت ـ پایتخت نپال ـ ۱۲ ـ ضمیرجمع ـ از جاهای شراب بود ـ خطائی درفوتبال ـ مکروحیله ۱۳ ـ عددوشماره ـ تنها ـ گاهی اسیر سرطان میشود ـ اثر رطوبت ـ باید غنیمت باشد ۱۴ ـ قاعده وروش‌طایفه و عشیره ـ حرف شرط ـ سخن بی پوست ۱۵ ـ برگشته ـ از احجام هندسی.

آگهی احضار

متهم نامبرده زیر که‌مجهول‌المکان شناخته شده طبق ماده ۱۱ قانون آئین دادرسی کیفری بوسیله این آگهی که سه نوبت متوالی‌درروزنامه رسمی کشورشاهنشاهی‌ویکی‌ازجراید کثیرالانتشار درج ومنتشر خواهد شد اخطار می نماید که‌برای روز ۱۶ر۱۲ر۳۶ ساعت ۹ر۵ صبح‌جهت‌رسیدگی در شعبه اول دادگاه شهرستان خرم‌آباد حضور بهمرسانید و در صورت عدم حضور طبق‌مقررات رسیدگی و چنانچه بعدا ابلاغی بوسیله آگهی‌لازم باشد فقط یك‌نوبت در روزنامه رسمی خواهدبود نام متهم جهانبخش زرین‌جوئی فرزند فتحعلی به اتهام سرقت بشرح پرونده ۲۱۹۱ ـ ۵۳ جنحه

دادرس دادگاه شهرستان خرم‌آباد .
زبردست مقدم

تجدید آگهی مناقصه

شهرداری مشهد باستناد تصویبنامه شماره ۱۲۰۳ـ۳۶/۲/۱۹ انجمن محترم شهر پیرو آگهی مناقصه شماره ۲۱۳۵۵ـ۳۶/۶/۳۰ ساختمان پنجاه دستگاه مقبره خانوادگی سازمان بهشت‌رضا را که در حدود سی میلیون ریال هزینه ان پیش‌بینی و براورد گردیده بشرح و شرایط باتین از طریق مناقصه واگذار می‌نماید.

۱ـ پیشنهاد دهندگان بایستی قبلاً مبلغ پنجهزارریال بحساب شماره ۹۸۸۳۷ شهرداری دربانک ملی مشهد واریز نموده و قبض انرا بدائره فنی و عمران ارائه نمایند نقشه و مدارک مربوط بمناقصه را دریافت نموده سپس نسبت به تنظیم پیشنهاد خود را نمایند.

۲ـ پیشنهاد دهندگان باید صدی پنج مبلغ پیشنهادی را بحساب سپرده ۲۴۶۳۰ شهرداری در بانک ملی مشهد واریز نمایند و یا ضمانتنامه بانک ملی که برای مدت سه ماه از طرف بانک مربوطه تعهد پرداخت ان شده باشد اخذ نموده و پیوست پیشنهاد خود که اخرین هزینه مربوط را با رعایت نرخ فهرست بهای شاهنشاهی (چند درصد کسر یا اضافه) با خط خواناروی فرم های مخصوص که ضمن سایر اوراق از شهرداری دریافت خواهند نمود نوشته و تا ساعت یازده (۱۱) صبح روز سه‌شنبه بیست و چهارم ابانماه ۲۵۳۶/ بدفتر شهرداری تسلیم نموده و رسید دریافت دارند.

۳ـ پیشنهادات واصله رأس ساعت دوازده صبح همانروز ۳۶/۸/۲۴ (روز اخذ پیشنهادات) در کمیسیون مربوط باز و قرائت خواهد شد حضور پیشنهاد دهندگان درجلسه مناقصه آزاد و شهرداری در رد یا قبول یک یا کلیه پیشنهادات بدون ذکر دلیل مختار خواهد بود به پیشنهادات قلم خورده و بدون سپرده و خارج از موعد ترتیب اثر داده نمیشود.

۴ـ پیشنهاد دهندگان بایستی مقبره ها را در دو نوبت بیست و پنج دستگاه تا اخر میال جاری و بیست و پنج دستگاه دیگر را تا اخر مردادماه ۲۵۳۷/ زیرنظر دفتر مهندسی استان خراسان و دائره فنی عمران شهرداری و مدیرعامل سازمان بهشت‌رضا برطبق نقشه و مشخصات مربوط ساخته و تحویل نماید بدیهی است تحویل قطعی هرسری از مقبره ها یکسال پس از تحویل موقت خواهد بود.

۵ـ نتیجه مناقصه پس از تصویب کمیسیون معاملات شهرداری به برنده ابلاغ خواهد شد که ظرف مدت یکهفته جهت عقد قرارداد بشهرداری مراجعه نماید.

۶ـ سپرده نفرات اول و دوم و سوم تا خاتمه تنظیم و معادله قرارداد درصندوق شهرداری نگهداری خواهد شد تا چنانچه نفر اول حاضر بانعقاد قرارداد نشود سپرده او بنفع شهرداری ضبط و درصورت صلاح و صرفه شهرداری قرارداد با نفر دوم منعقد خواهد شد و اگر نفرات دوم و سوم نیز بترتیب پس از اخطار کتبی شهرداری ازانعقاد قرارداد منصرف گردید سپرده انان هم بسود شهرداری برداشت و جای هیجگونه اعتراضی باقی نخواهد بود.

۷ـ هزینه کارهای انجام شده پس از اتمام و تحویل هر بارتی ضمن تنظیم صورت مجلس که بگواهی دفتر مهندسی استان خراسان و دایره فنی عمران شهرداری و سازمان بهشت رضا بشرح ماده ۴ رسیده باشد برابر مقررات مالی شهرداری وسیله سازمان بهشت رضا پرداخت خواهد شد.

۹ـ مالیات و عوارض و بیمه و هزینه آگهی و غیره از هر جهت و بابت که باین مناقصه تعلق گیرد بعهده برنده خواهد بود

۱۰ـ پیشنهاد دهندگان بایستی مشمول قانون منع مداخله کارمندان دولت در مناقصه نباشند

شهردار مشهد سعید نجف پور

آگهی حراج
بانک ملی ایران

بانک ملی ایران مقداری اثاثیه و لوازم فرسوده از قبیل قفسه و میز چوبی و فلزی ـ کولر ماشین تحریر ـ قالی و قالیچه ـ ماشین حساب و غیره را بطور نقد حراج مینماید. طالبین میتوانند از ساعت ۳/۵ بعد از ظهر روز دوشنبه ۲۵۳۶/۸/۲۳ در انبار کل اداره کارپردازی واقع در خیابان سپهبد رزم ارا ((محل سابق کفش فردوس)) حضور بهمرسانند.
حضور در جلسه حراج برای عموم ازاد خواهد بود.

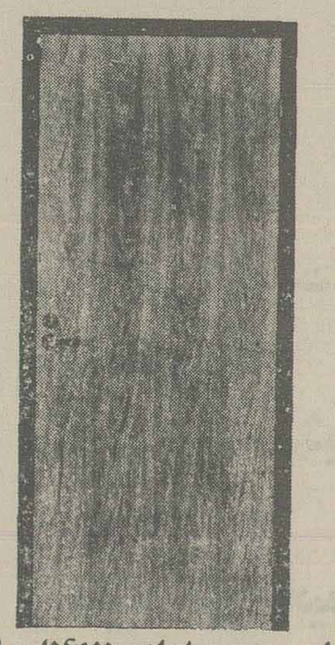

درهای چوبی ولوازم وتزئینات اداری
بااستاندارد ومرغوبیت سوئدی
ساخت وفروش مستقیم بوسیله **سنتاب** شرکت صنایع چوب (سهامی خاص)
خیابان آیزنهاور شماره ۷۷۹ ـ تهران تلفن : ۹۷۳۰۱۱-۱۲-۱۳

امروز و فردا در تلویزیون ببینید

پنجشنبه

برنامه اول (شبکه)

۱۷/۰۰ اخبار
۱۷/۰۵ کودکان
چرخ و فلک جادوئی
هاتر ـ مزرعه سبز
۱۸/۱۵ زندگی شیرین
۱۹/۰۰ در استان ما
۱۹/۱۳ ترانه محلی
۱۹/۱۷ اخبار ورزشی
۱۹/۳۰ همه جای ایران سرای من است
۲۰/۰۰ خانه پر برکت
صبح روز بعد
۲۰/۳۰ اخبار
۲۰/۵۰ مجله خبری
۲۱/۲۰ آقای مربوطه
۲۱/۳۰ تأثر
۲۳/۰۰ اخبار

برنامه دوم

۱۸/۳۰ـ اسلاید + موزیک
۱۹/۰۰ـ اخبار
۱۹/۱۰ـ الری کوئین: روزگار خوب قدیمیها
۲۰/۰۰ـ سیمای معاصران
۲۰/۳۵ـ اشنائی با هنر آفریقای سیاه «فیلم مستند علمی»
۲۱/۳۰ـ اخبار
۲۲/۰۰ـ باله دریاچه قو
طراح رقص: رودیف نوریف
ارکستر سمفونیک وین
رهبر: جان لنج بری
در پایان ـ درودی، سرودی، بدرود

چهارشنبه

برنامه اول (شبکه)

۱۷/۰۰ اخبار
۱۷/۰۵ کودکان
۱۸/۱۵ آینده سازان
۱۹/۰۰ در استان ما
۱۹/۱۳ ترانه محلی
۱۹/۱۷ اخبار ورزشی
۱۹/۳۰ خیابانهای سانفرانسیسکو
۲۰/۳۰ اخبار
۲۰/۵۰ مجله خبری
۲۱/۲۰ آقای مربوطه
۲۱/۳۰ خسرو میرزای موسیقی ایرانی
۲۲/۳۰ موسیقی ایرانی
۲۳/۱۵ اخبار

برنامه دوم

۱۸/۲۰ـ اسلاید + موزیک
۱۹/۰۰ـ اخبار
۱۹/۱۰ـ کاشفان: کریستف کلمب کاگردان: لارنس گوردن کلار
۲۰/۰۵ـ ۲+۲ برنامه‌ای از پرویز کاردان
۲۰/۵۵ـ در محافل هنری
۲۱/۰۵ـ کنسرت خوانندگان
۲۱/۳۰ـ اخبار
۲۲/۰۰ـ لحظه
۲۲/۳۰ـ عروج انسان ـ قسمت پنجم
۲۳/۳۰ـ موسیقی کلاسیک: ارکستر فیلارمونیک برلین
رهبر: هربرت فن کارایان
سوئیت درسی مینور اثر باخ
در پایان ـ درودی، سرودی، بدرود

جدول زیر برپایه ساعت پخش برنامه‌های سه گانه تلویزیون تنظیم شده و خوانندگان گرامی می توانند از روی ساعت پخش، برنامه‌های دلخواه خود را انتخاب کنند

سه‌شنبه ۱۷ آبان

۱۵.۵۵ برنامه‌ی بین‌المللی اعلام برنامه (بزبان انگلیسی)
۱۶.۰۰ برنامه‌ی بین‌المللی خلاصه‌ی اخبار (بزبان انگلیسی)
۱۶.۰۵ برنامه‌ی بین‌المللی کارتون عصر حجر (بزبان انگلیسی)
۱۶.۳۰ برنامه‌ی بین‌المللی خیابان سه سامی (بزبان انگلیسی) ـ دراین مجموعه بازیابی ساده و بیانی تصویری به آموزش زبان انگلیسی پرداخته میشود. هر چند این مجموعه برای کودکان انگلیسی زبان تهیه شده ولی قابل استفاده کودک ایرانی نیز هست.
۱۷.۰۰ شبکه اخبار
۱۷.۰۵ شبکه کودکان (چرخ فلک جادویی، هاتر) مزرعه‌ی سبز، خانواده‌ی هالیدی)
۱۷.۳۰ برنامه‌ی بین‌المللی دکتر (بزبان انگلیسی)
۱۸.۰۰ برنامه‌ی بین‌المللی ـ دراین ساعت برنامه «ساعتی باجویله» که در تلویزیون بین‌المللی ایران تهیه شده پخش میشود. دراین برنامه به آموزش زبان انگلیسی پرداخته میشود
۱۸.۱۵ شبکه زندگی شیرین
۱۸.۳۰ برنامه‌ی دوم اسلاید و موزیک
۱۸.۳۰ برنامه‌ی بین‌المللی اخبار (بزبان انگلیسی)
۱۹.۰۰ برنامه‌ی دوم اخبار
۱۹.۰۰ برنامه‌ی بین‌المللی ان دختر (بزبان انگلیسی)
۱۹.۰۵ شبکه دراستان ما ـ تحت این عنوان خبرهای استان مرکزی پخش میشود. سایر مراکز تلویزیونی استانهای مختلف ایران نیز دراین ساعت خبرهای استان خود را پخش می کند.
۱۹.۱۰ برنامه‌ی دوم ماجرای روزگار خوب قدیمها از مجموعه‌ی پلیسی «الری کوئین» با شرکت جیم هاتن
۱۹.۱۳ شبکه ترانه‌ی محلی
۱۹.۱۷ شبکه اخبار ورزشی
۱۹.۲۵ برنامه‌ی بین‌المللی شو کارول برنت
۱۹.۳۰ شبکه همه جای ایران سرای منست
۲۰.۰۰ شبکه ماجرای صبح روز بعد از مجموعه‌ی کمدی «خانه‌ی پربرکت»
۲۰.۰۰ برنامه‌ی دوم سیمای معاصران
۲۰.۲۰ برنامه‌ی بین‌المللی بیمارستان (بزبان انگلیسی)
۲۰.۳۰ شبکه اخبار
۲۰.۳۵ برنامه‌ی دوم اشنائی با هنر افریقای سیاه
۲۰.۵ شبکه مجله‌ی خبری
۲۱.۱۰ برنامه‌ی بین‌المللی وان دروک (بزبان انگلیسی)
۲۱.۲۰ شبکه آقای مربوطه
۲۱.۳۰ برنامه‌ی دوم اخبار
۲۱.۳۰ شبکه مجله‌ی تئاتر
پایان برنامه‌ی شبکه
۲۲.۰۰ برنامه‌ی بین‌المللی اخبار (بزبان انگلیسی)
۲۲.۰ برنامه‌ی دوم باله‌ی دریاچه‌ی قو
دربایان درودی، سرودی و بدرود
۲۲.۱۵ برنامه‌ی بین‌المللی مت هلم (بزبان انگلیسی)
پایان برنامه‌ی بین‌المللی

با همکاری تلویزیون ۲ و یک کمپانی خارجی

کتاب مأموریت در تهران سریال میشود

گویا قرار است ناصر تقوایی این سریال را بسازد

ماموریت در تهران را تورج فرازمند نوشته است

مأموریت درتهران نوشته پرسروصدای تورج فرازمند بصورت یک مجموعه تلویزیونی درمیاید.

این سریال را تلویزیون دوم باهمکاری یکی از کمپانیهای بزرگ فیلمسازی خارج خواهد ساخت.

صحبت بود که این سریال را ناصر تقوایی بسازد و درتغییراتی که اخیرا درتلویزیونها پدید آمد و شبکه ۱ و ۲ از هم جدا شدند، طرح این سریال را تلویزیون ۲ با خود برد و بخاطر هر چه عظیم‌تر ساختن با یک کمپانی گویا امریکایی وارد مذاکراتی شده‌اند که بصورت مشترک ساخته شود. شاید گامی برای جهانی کردن سریالهای ایرانی. طبق همان مذاکرات سابق گویا ناصر تقوایی این سریال را خواهد ساخت. تقوائی از فیلمسازان صاحب نام سینمای ایران است که آثارش پیوسته از ارزشهایی برخوردار بوده‌اند و نیز با ساختن سریال دانی جان ناپلئون توانائی خود را درحیطه تلویزیون نیز بنمایش گذاشت. استحکام کتاب مأموریت درتهران با توجه به جنبه‌های دراماتیکی‌اش و هم چنین همکاری تلویزیون ۲ و یک کمپانی خارجی و شناخت آگاهانه ناصر تقوایی بی تردید از این اثر یک سریال دیدنی ارائه خواهد کرد.

هفت گنبد نظامی هفت دستگاه موسیقی

هفت گنبد نظامی گنجوی سریال میشود

نادر نادرپور بر کار تهیه این سریال نظارت خواهد داشت

سیمای ایران براساس هفت گنبد شاهکار نظامی گنجوی یک مجموعه تلویزیونی خواهد ساخت، ضمن آنکه درهریک از هفت گنبد، هفت دستگاه موسیقی ایرانی نیز گنجانده خواهد شد. باین معنی که درهر قسمت باتوجه به فضا و نوع ارائه داستان یک دستگاه موسیقی ایرانی که مناسب آن گنبد باشد، بصورت موسیقی متن پخش خواهد شد. این تصمیم از آنجهت گرفته شده است که ارج شاهکارهای ادبیات ایران شناسانده شود و نیز همزمان با ان موسیقی ایرانی ارزشهای خاص خود را بازبیابند.

هفت گنبد نظامی زیر نظر نادرنادرپور تهیه خواهد شد و بزودی شاهد نمایش آن درتلویزیون اول خواهیم بود.

دوجایزه برای فیلمسازان کانون پرورش فکری

درجشنواره‌ی بین‌المللی فرانسه که اختصاص به نمایش فیلمهای هشت میلیمتری ساخته‌ی کودکان و نوجوانان دارد، دو فیلم از ساخته های نوجوانان عضو مراکز فرهنگی کانون پرورش فکری کودکان دراین جشنواره جایزه‌ی اول و دوم را دریافت داشته‌اند. جایزه اول به فیلم من حرفی برای گفتن دارم ساخته‌ی محمدعلی طالبی و جایزه دوم به فیلم عامل کار مهدی حکاک داده شد.

محمدعلی طالبی سناریو فیلمش را براساس کتاب من حرفی دارم که فقط شما بچه ها باور دارید نوشته‌ی احمد رضا احمدی اقتباس کرده است

شنبه هفتم

از سه شنبه هفدهم آبان ماه نمایش «شنبه هفتم...» از سیاوش طهمورث درکارگاه نمایش روی صحنه خواهد آمد.

پیش از این از سیاوش طهمورث درزمینه‌ی تئاتر نمایش «صدای اول» را دیدیم. صدای اول نخستین تجربه‌ی کارگردانی این بازیگر بود. شنبه هفتم... را نیز طهمورث خود نوشته و کارگردانی کرده است. و دران محسن احمدی، جلال ترابی، سیاوش طهمورث حمید صالحی، و انوشیروان کریم پور بازی دارند.

سیاوش طهمورث را به عنوان بازیگر درنمایش‌های بسیار از جمله «ناگهان هذا حبیب الله، باغ آلبالو، کالیگولا، الویف کوچولو و ترس و نکبت رایش سوم دیده‌ایم.

حیدربابای شهریار در رادیو اجرا شد

هوشنگ آذراوغلی (اوج)، خواننده آوازهای اصیل ترکی در حال اجرای برنامه

هوشنگ آذراوغلی (اوج) ـ خواننده خوش صدای آوازهای اصیل ترکی قسمت هائی از شعر «حیدربابا» سروده شهریار شاعر غزلسرای معاصر را با آواز اجرا کرد.

این اجرا که بتازگی از رادیو تبریز پخش شد به عقیده صاحبنظران موسیقی آذربایجانی بسیار موفقیت امیز بود. هوشنگ آذراوغلی که از خوانندگان پرشناس و خوش صدای آوازهای آذربایجانی است، چندی قبل در کشور ترکیه چندین کنسرت اجرا کرد که با استقبال فراوان روبرو شد و به سبب تقاضاهای پی در پی ترک های ترکیه برنامه هایش مکررا از رادیو تلویزیون آن کشور پخش گردید.

(اوج) بزودی برای اجرای چندین برنامه دیگر به کشور ترکیه سفر خواهد کرد.

هوشنگ آذراوغلی که مدت ده سال صدایش از رادیو رشت پخش می شد غالبا شعرهای سنگین ترکی را به آواز می خواند و کار اخیر او یعنی اجرای قسمت هائی از حیدربابا شعر بلند ترکی شهریار از جمله نشانه های توجه این خواننده با شعور به شعرهای ارزشمند است.

پائیز ۳۶

شیک تر از هر پائیزی

با کلکسیون انتخابی کورش

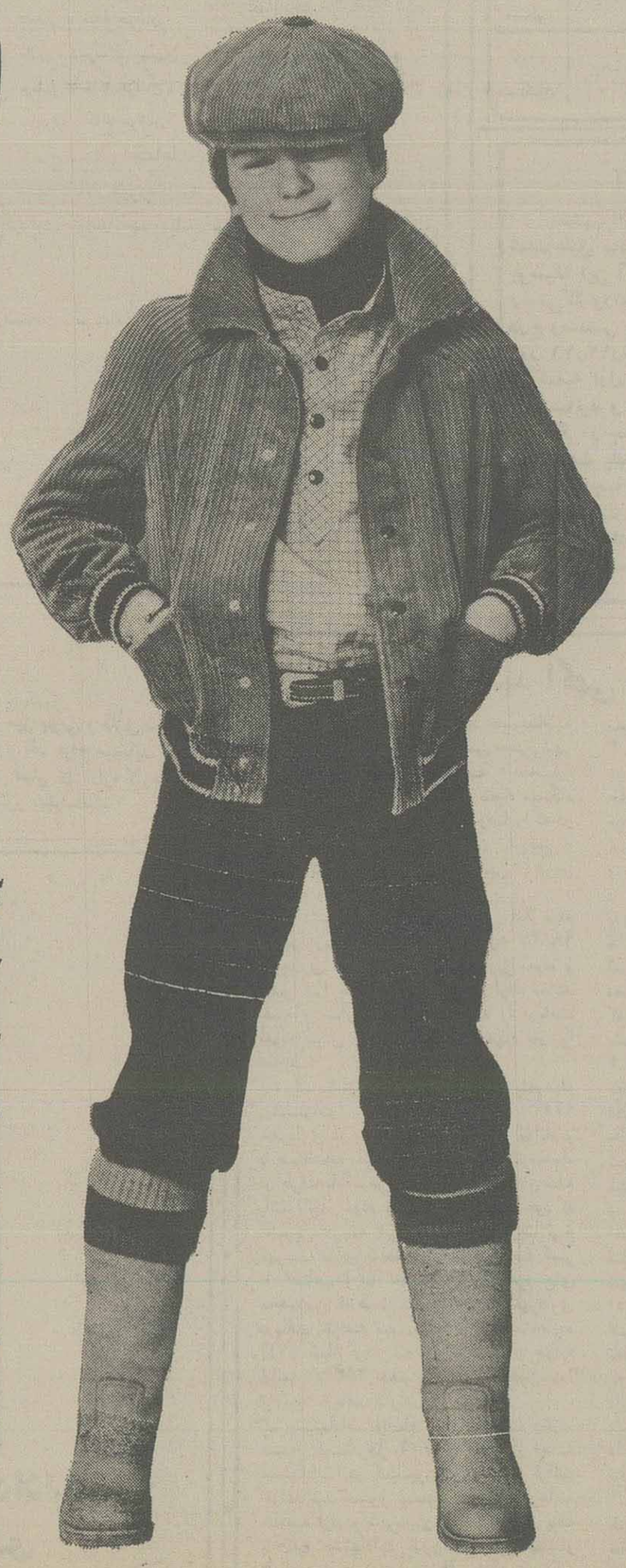

کورش خیابان پهلوی
کورش میدان شهناز
کورش خیابان فرح آباد
کورش خیابان قصرالدشت
کورش میدان خراسان
کورش خیابان شیر وخورشید
کورش خیابان مولوی
کورش بیست متری جوادیه

کورش درخدمت شماست

از فردا صبح در قویترین گروه سینمائی پایتخت

اونیورسال ـ پاسیفیک ـ ایران ـ سانیا
تیسفون ـ رنگین کمان ـ کارون
دریا و... آستارا (تجریش)

تمدید ثبت نام دوره برنامه نویسی کامپیوتر

مرکز آموزش علوم کامپیوتری نیک با امتیاز رسمی آموزش اطلاع داد که ثبت نام کلاسهای برنامه نویسی کامپیوتر تا تاریخ ۲۲ آبانماه تمدید شد.

داوطلبانیکه هنوز موفق به ثبت نام نشده‌اند میتوانند بدفتر آموزش واقع در خیابان پهلوی چهار راه امیر اکرم ساختمان کوروش طبقه دوم مراجعه و ثبت نام نمایند. تلفن ۶۶۴۱۲۳ ـ ۶۶۹۲۵۸

اولین نمایشگاه اسباب بازیهای آمریکائی در مرکز بازرگانی ایالات متحده آمریکا

در این نمایشگاه می توانید از بزرگترین مجموعه و عالیترین اسباب بازیهای آمریکائی بازدید نمائید.
ضمنا فرصتی استثنائی برای شما می باشد که از هم اکنون هدایای کریسمس را با قیمتهای تجارتی تهیه فرمائید

۲۳ تا ۲۷ آبان

بولوار الیزابت (جنب بیمارستان آمریکائی)
ساعات مراجعه و بازدید ۹ تا ۱۸

کاشی جدید ۲۰X۲۰ ایرانا

مناسبترین پوشش برای کف و دیوار

با استحکام فوق العاده

برخوردار از زیباترین طرحهای کاشی درجهان

دوام کاشی جدید ۲۰X۲۰ ایرانا ابدی است

نیازمندیهای اقتصادی

نرخ فروش ارزهای خارجی

نوع ارز	ارزش- ریال دربانکهای کشور	اسکناس دربازار آزاد	حواله در بازار آزاد
دلار امریکا	۷۰ر۷۵	۷۱ر۴۰	۷۱ر۱۵
دلار کانادا	۶۴	۶۸	-
دلار استرالیا	۸۰ر۱۰	۸۱	-
لیره انگلیس	۱۲۹	۱۳۱	۱۳۰
مارک آلمان فدرال	۳۱ر۵۰	۳۱ر۵۵	۳۱ر۴۰
فرانک سویس	۳۲ر۰۵	۳۲	۳۲
فرانک فرانسه	۱۴ر۷۰	۱۴ر۷۵	۱۴ر۷۰
یکصد فرانک بلژیک	۲۰۱ر۲۵	۲۰۱ر۴۵	۲۰۱ر۳۰
یکصد لیر ایتالیا	۸ر۱۰	۸ر۲۰	۸ر۱۵
فلورن هلند	۲۹ر۲۰	۲۹ر۳۰	-
کورن سوئد	۱۴ر۸۰	۱۵	-
کورن نروژ	۱۳	۱۳ر۱۰	-
کورن دانمارک	۱۱ر۶۵	۱۲	-
شلینگ اتریش	۴ر۴۲	۴ر۴۵	-
یکصد ین ژاپن	۲۸ر۶۵	۲۸ر۷۵	۲۸ر۸۰
یکصد روپیه هند	۸۴۰	۸۱۵	۸۲۰
دینار کویت	۲۴۹	۲۵۰	۲۵۰
دینارعراق	۲۴۱ر۵۰	۲۱۳	-
دینار بحرین	۱۸۱	۱۷۸	-
ریال سعودی	۲۰ر۳۵	۲۰ر۵۰	-
درهم امارات متحده	۱۸ر۵۰	۱۸ر۳۰	-

ازخریداران‌ارز های خارجی دربانکهاهزینه‌زیروصول‌میشود
۱ـکارمزد فروش اسکناس ۵ر۱ درصد
۲ـکارمزد فروش براول‌چک ۱ درصد
۳ـکارمزد فروش حواله ۵ر۱درهزارباضافه هزینه:پست ،تلگرام‌و تلکس

نرخ فروش سکه های طلا

نوع سکه	دربانکملی	دربازار آزاد
ربع پهلوی	۸۵۰ ریال	۸۸۰
نیم پهلوی	۱۶۵۰ ریال	۱۶۵۰
یک پهلوی	۳۲۵۰ ریال	۳۲۵۰
دوونیم پهلوی	۸۱۵۰ ریال	۸۴۰۰
پنجپهلوی	۱۶۲۵۰ ریال	۱۶۴۵۰

نرخ فروش طلای شمش

(اونس = ۳۱/۳۲گرم. هرکیلوگرم = ۳۱/۹۹ اونس)

	وزن	ارزش
لندن	اونس	۱۶۶ر۳۷ دلار
پاریس	اونس	۱۶۶ر۶۱ دلار
فرانکفورت	اونس	۱۶۶ر۸۰ دلار
زوریخ	اونس	۱۶۶ر۶۲ دلار
هنگکنگ	اونس	۱۶۳ر۸۲ دلار
بانکملی‌ایران	کیلو	-
بازار آزاد	کیلو	۴۱۰۰۰۰ ریال

معاملات بورس سهام شرکت ها روز دوشنبه

نام شرکت	تعداد سهام معامله شده	قیمت اسمی	قیمت دیروز
بانک توسعه‌صنعتی	۷۴۲۱۸ر۹	۱۰۰۰	۱۶۰۰
بانک گسترش‌خورستان	۶۰	۵۰۰	۵۹۰
بانک ایران‌وعرب	۱۰۰	۷۵۰	۱۳۰۰
بانکبین‌المللی‌ایران	۳۰۰	۱۰۰۰۰	۱۶۳۵۰
بانک شهریار	۱۳۰	۱۰۰۰۰	۱۱۵۰۰
بانک صادرات	۳۲۷	۱۰۰۰۰	۲۲۰۰۰
بانک صنایع	۱۳۲۶ر۶۹	۱۰۰۰۰	۱۶۰۰۰
سیمان خوزستان	۳۰	۱۰۰۰۰	۱۶۷۰۰
سپنتا	۲۵۰۰	۱۰۰۰	۲۰۰۰
قند کرمانشاه	۳۰	۵۰۰۰	۹۰۰۰
نساجی مازندران	۹۰۱	۱۰۰۰	۱۵۲۰
یزدباف	۲۲۵	۱۰۰۰	۲۵۰۰
ایران ناسیونال	۲۱۵۴	۱۰۰۰	۲۶۶۲
فیلور	۱۰۵	۱۰۰۰۰	۲۴۲۰۰
سرمایه‌گذاری‌ملی	۴۳۰۰	۱۰۰۰	۱۰۶۰
سرمایه‌گذاری‌بانکها	۴۴۵۰	۱۰۰۰	۱۰۰۰
صنایع بسته‌بندی	۲۹۱	۱۰۰۰	۲۱۹۰
گروه صنعتی‌ملی	۵	۱۰۰۰	۱۵۲۰

بورس اعزام بانگلستان برای دیدن دوره‌های مهندسی ومعماری شناورها

شرکت کشتی‌سازی خلیج فارس وابسته بسازمان گسترش و نوسازی صنایع ایران شانزده نفر از فارغ‌التحصیلان ایرانی رشته های مهندسی مکانیک ، سازه ،راه و ساختمان و معماری را از طریق آزمون کتبی و مصاحبه برای‌ادامه تحصیل واخذ مدرک فوق لیسانس در رشته های مهندسی و معماری شناورها بکشور انگلستان اعزام میدارد .

کلیه هزینه های تحصیلی ، رفت‌وآمد ، غذا ، مسکن و نیز شرکت در دوره آمادگی و تقویت زبان انگلیسی اعزام شوندگان براساس مقررات سازمان گسترش و نوسازی صنایع ایران بعهده شرکت خواهد بود . از پذیرفته‌شدگان تعهدثبتی گرفته خواهد شد که سه‌برابر زمان آموزش در انگلستان در بندرعباس خدمت نمایند .

علاقمندان می‌توانند تمام روز های هفته به استثنای پنجشنبه وجمعه‌ازساعت ۷½ تا ۱۶½تا پایان‌وقت‌اداری‌سه‌شنبه ۲۴ر۸ر۲۵۳۶ با دردست داشتن مدارك ذیل بقسمت امور اداری شرکت به نشانی : تهران خیابان تخت‌جمشید. بین‌بهارو روزولت شماره ۴۳۵ ساختمان مبل عدالت ،طبقه چهارم مراجعه فرمایند .

۱ـ اصل و فتوکپی آخرین مدرك تحصیلی
۲ـ اصل و فتوکپی شناسنامه
۳ـ اصل‌وفتوکپی برگ‌پایان‌خدمت یامعافی‌دائم

شرکت در امتحانات هیچگونه تعهدی از نظر استخدام برای شرکت کشتی‌سازی خلیج فارس ایجاد نمی‌نماید . اعزام‌شدگان در مدت تحصیل در انگلستان‌کارمندشرکت‌محسوب نخواهندشد وفقط کمك‌هزینه تحصیلی دریافت خواهند نمود.

منصور روحانی‌در سمینار زمین با تسلیم ماده واحده‌ای پیشنهاد کرد

۴۰۰ میلیون‌متر مربع زمینهای خارج ازمحدوده باید‌ملی شود

«برای حل مشکل زمین و مسکن باید اراضی بین محدوده خدمات شهری و محدوده نهائی شهر ها از جمله چهارصد میلیون متر مربع زمین های واقع در تهران را با پرداخت‌خسارت معادل چندبرابر ارزش تولیدی آن ملی کرد .» این مطلبرا منصورروحانی وزیر سابق کشاورزی در سمینار زمین در حزب عنوان کرد و اضافه نمود : اگر لایحه طولانی طوری تهیه شود که قابل اجراباشد مشکل حل میگردد ولی اگر موفق نشود ریشه های بدبینی و نابسامانی ها قوی‌تر خواهد شد .

دولت نباید قانون رامانند خنجر داموکلس‌روی‌سرمردم نگادارد .

بمنظور بررسی لایحه جلوگیری‌ازافزایش نامتناسب بهای زمین بعداز ظهردیروز سمینار بزرگی با حضوردبیر کل حزب در حزب رستاخیز برگزار شد .

در این سمینار که امروز نیز ادامه آن برگزار می‌شود نمایندگان‌مجلس‌نوجناح های‌حزب،گروه‌بررسی‌مسائل ایران ، کارشناسان و متخصصان مسائل مسکن و زمین‌و نمایندگان‌طبقات‌مختلف مردم حضور داشتند .

سمینار بریاست‌عبدالمجید مجیدی هماهنگ کننده جناح پیشرو اداره میشد و با سخنان دبیرکل حزب‌گشایش یافت .

دکتر باهری در سخنرانی افتتاحیه سمینار ضمن اشاره به مسئله مسکن‌که ازمشکلات و احتیاجات‌جامعه‌ماست‌گفت: «بموجب فرمانی که از طرف شاهنشاه شرف‌صدور یافته است ، دولت‌بایستی‌تدابیری اتخاذ کند که قیمت زمین افزایش بی‌رویه‌ای نداشته باشد و حداکثرافزایش‌قیمت زمین‌ازنرخ تورم‌تجاوزننماید

دولت در اجرای این فرمان لایحه‌ای تهیه کرده است که حزب رستاخیز ملت ایران این لایحه را در چنین سمیناری به بررسی‌و تبادل نظر گذاشته است .

ترکیب سمینار

دبیر کل حزب افزود در ترکیب این سمینار غیر از صاحبان علاقه با‌ین مسئله کارشناسانی هم که بمناسبت شغل خود درگیر بامسئله زمین هستند در این مجمع شرکت دارند . منظورحقوق دانها ،اقتصاددانها ، بانکیه ها و وکلای دادگستری ، صاحبان دفاتر اسناد رسمی و مدیران بنگاههای معاملات ملکی است .

امیدوارم با مباحثی‌که از طرف صاحبان علاقه و کارشناسان مطرح خواهد شد مورد توجه نمایندگان قوه قانون گزاری قرارگیرد و در این فضا برای تنقیح لا حه الهام بگیرند .

بنده در زمینه لایحه‌مطلبی نمی‌گویم ولی ناچار به این توصیه هستم که بایستی‌جدی باشیم ، جدی فکر کنیم و مطالبی که گفته میشودجدی تلقی کنیم . دولت تکنیکی‌در طی این‌لا حه‌برای جلوگیری از افزایش بی‌رو یه‌قیمت‌زمین ارائه داده است بایستی در های تقلب و حیله را ببندیم، بایستی کلیه گوشه های‌کار را مدنظر قرار دهیم که‌لایحه موفق باشد . اگر قصوری در تنقیح این لایحه مرتکب شویم و به سوء استفاده‌چی ها مجالی بدهیم‌برمانخواهند بخشید

بهرحال‌این فضای‌رستاخیز و این حضور کارشناسان‌و صاحبان علاقه امیدوارم نمایندگان قوه مقننه از آنچه گفته میشودومعتبر تشخیص میدهند برای‌تحکیم‌هدف‌های این لایحه استفاده برند تابه محض تصویب لایحه مجالی برای هیچکس نباشد که‌قیمت زمین را افزایش دهد .

زمین خارج از محدوده

منصور روحانی وزیر سابق کشاورزی که اولین ناطق جلسه بود در کلیات لایحه گفت : باتوجه به‌اینکه از بیست و هفت ، هشت سال پیش تاکنون بمناسبت مشاغلی که داشته‌ام چه در سازمان آب تهران و وزارت آب و برق و چه در وزارت کشاورزی به امور زمین وارد بوده‌ام بایستی باطلاع برسانم که ما در گذشته نیز قوانین زیادی در باره زمین داشتیم .» آقای‌روحانی‌سپس به یکیک قوانین زمین‌اشاره کرده و افزود تمامانقوانین مشکل زمین را حل نکرده و زمین کماکان کالای تجارتی بوده است و اگر این لایحه هم مثل قوانین گذشته به صورت موجود آن تصویب شود خیلی زود از اثر می‌افتد و دوام نمی‌آورد و با این لایحه‌هم مشکلات‌برطرف نمی‌گردد . مردم نیاز دارندکه از ثروتشان استفاده کنند و طریقی برای مبادله داشته باشند و بازاری باشد که‌این ثروت را عرضه کنندبنابراین تـا زمـانـی کـه ایـن معاملات سالم نباشدهمانطور که دیدید ثروت بطرف زمین روی می‌آوردو هرسال‌تقریبا هفت ، هشت میلیارد تومان روی زمین معامله میشد بنابر این پیشنهاد من اینست کـه بموازات این قانون به مردم آموزش داده شـود کـه پولشان را روی‌سهام‌شرکت های تولیدی بکار اندازند تا پول در مقابل تورم ارزش ذاتی‌خود را از دست ندهد و سودی‌هم به صاحب آن برسد .

قوانین نیم‌بند

من با عرض معذرت اعلام میکنم که مسئله زمین با این قوانین که من اسم آنـرا «قوانین نیم‌بند» می‌گذارم و اثر آن کوتاه مدت است ، حل نمیشود .

پیشنهاد من اینست که‌در کنار توسعـه معاملات در بورس‌سهام شرکتهای‌تولیدی باید زمینهای شهری ملی شود . ما نمی‌توانیم این وضع را ادامه بدهیم که فقط پانصد هزار مالک ، صاحب همه زمین‌های عمده شهری یا قابل شهر شدن بشوند و بقیه ملت ایران درولع وحسرت مالک‌بودن زمین و مسکن باشند .

بنظراینجانب همانطوریکه با قانون ملی شدن مراتع ، میزان خسارت‌را معین‌کردیم دراینجا رقم خسارت راکمی بالا ببریم وبعنوان خسارت بپردازیم تا مردم خیالشان راحت باشد .

وی افزود : «اگراین‌کار امروز صورت نگیرد و این افتخـار نصیب وزیر و نخست‌وزیر دیگری خواهد شد و اگر دولت نمیخواهد انقلابی عمل کند اقلا این لایحه را اصلاح کنـد و اراضی بین خدمات شهری و محدوده نهائی شهرها را دولت با شهرداری و یا سایر موسسات غیرانتفاعی و عام‌المنفعه بقیمت برابر ارزش چند برابری تولیدی زمین خریداری نماید .

ناطق فرمول‌فروش‌قانون زمینهای خالص را مثال زد و افزود بهرحال خسارت می‌تواند مضربی از میزان تولید باشد و این رقم‌حقیقتا قیمت عادله زمین می‌باشدو بعد زمین با تجهیز بـه خدمات زیربنائی شهری به صورت فروش یا اجاره طویل‌المدت در اختیارمردم مصرف‌کننده قرار گیرد .

۴۰۰ میلیون متر زمین

روحانی اضافه کرد : مساحت قانونی شهـر تهران ششصد میلیون متر مربـع است و مساحت محدوده‌خدماتی ۲۰۰میلیون متر مربع‌است و من مطمئنم اگر دستگاههای دولتی با دقت عمل‌کنند و ۴۰۰میلیون متر زمین را بقیمت مضربی از ارزش تولید ناخالص‌آن بخریم و بقیمت و یا اجاره تمام شده عرضه شود متر مربعی چند هزار تومان و به چندصد تومان می‌رسدو اگر این دولت انقلابی است مثل دولت خود ما که‌بودیم بنده به دوست و همکار سابقم که رئیس دولت است میگویم راه‌حل ملی کـردن است و این افتخار رابرای خودشان حفظ کنند والا این افتخار برای وزیـر و نخست‌وزیر دیگری خواهد ماند و اگر محتاطانه مـی خواهند عمل کنند پیشنهاد میکنم به این لایحه یکباره اضافه شود که اراضی در محدوده شهرها با توجه به نسبت ارزش تولیدی آن خریداری و با اوراق قرضه دولتی پول آن پرداخـت شود و پس از تجهیز به آب و برق و اسفالت‌اجاره های طویل‌المدت در اختیار مردم مصرف‌کننده قرارگیرد .

زمینهای کوچك و قیمت های غیر عادلانه !

دکتربقائی نماینده‌مجلس ، سخنران بعدی جلسه ، گفت : بنظر ما هر قانونی که‌وضع میشود قصد قانونگذاربرای حفظ حقوق افراد و نظام جامعه است اگر توازن را بمعنی واقعی خودش بدانیم تعدیل قیمت زمین یعنی اینکه شرایطی برای زمین ایجاد کنیم که‌از بورس‌بازی واز ورود این کالای غیر تولیدی و غیر وارداتی در بورس جلوگیری شود . بعنوان‌یک‌طبیب‌معتقدم‌که‌نباید درد را بگذاریم که غیرقابل علاج بشود و بعد از ابتلا هم نباید مریض را آنچنان جراحی کنیم که از وجود بیمار چیزی باقی نماند . ما در مورد زمین نیز بایددرپی درمان قطعی باشیم ولی نه به‌اینصورت غیرعادلانه .

ماامروز هرنوع‌نارضایتی که در مملکت داریم از بی‌سیاستی بر روی مسئله زمین میدانیم . توزیع غیر عادلانه ثروت ، فساد اداری وغیرو ، اما اگر امروز بخواهیم جلوی این خسارت را بگیریم نباید چوب را چنان بزنیم که هم آنها که ندارند بیشتر خسارت‌ببینند و هم آنانکه از اینکار سود برده‌اند و پولهایشان را به بانکهای‌خارج انتقال‌داده‌اند ، راحت‌کناربروند . و اما عجب اینست که در این قانون ضربه مهلک به صاحبان زمین‌های کوچک وارد می شود و کسی که ۱۰۰ هزار متر زمین دارد اگر آنرا به قیمت منطقه‌ای هم بفروشد ۲۰ برابر سود میبرد .

ناطق سپس با اشاره به ماده ۱۵ متمم‌قانون اساسی گفت : هیچ‌ملکی‌را ازتصرف مالک نمیتوان بیرون کرد مگر با پرداخت قیمت‌عادله .

ولی بهای عادله چگونه تفسیر شده است درحالیکه بهای عادله را باید یک کمیسیون ویژه تعیین کند ما قیمت عادله‌راتفسیر کرده‌ایم .

اما اگر عدالت باشد قیمت زمین پانصد متر را با پانصد هزار متر ، زمین سرکوچه و ته کوچه ، پائین تپه و بالای تپه فرق می‌کند و چگونه می‌توان بر اینها قیمت عادله تعیین کرد .

وی گفت : من پیشنهاد میکنم زمینهای بزرگ و بیشتر از هزار متر را از دست کسانی که خواسته‌اند زمین‌بازی و بورس بازی کنند خارج‌کنیم ولی‌زمینهای کوچک را مورد تجاوز قرار ندهیم .

تشنج در جلسه

حفظی سخنران دیگری بود و قسمت اعظم نطق وی حاوی حملات‌شدید به مسئولین سابق وحاضر چه در جلسه و چه خارج جلسه بود بطوریکه‌سرانجام جلسه متشنج شد و مورد اعتراض عمومی قرارگرفت و بناچاررئیس سمینارجلسه را بعنوان تنفس تعطیل‌کرد و دبیر کل نیز این رویه‌را که موجب انحراف ازهدفها و بحث‌های سازنده می‌شود محکوم ساخت و گفت : ما باید در رستاخیز همواره نظم رارعایت کنیم و رویه‌ای پیش نگیریم که موجب‌شود از اهداف اصلی منحرف شویم زیرا در اینصـورت هیچ فرقی بین این رویه‌و رویه دشمنان رستاخیـز وجود ندارد .

جلوگیری از مهاجرت

آقامیرارسنجانی‌اولین‌ناطق بعد از تنفس بود . تکیه‌کلام ارسنجانی مهاجرت گروهی و حرکت تند روستائیان از ده به شهر بود که گفت : باید جلوی آنرا گرفت‌چون یک عامل ریشه‌ای بـرای مشکل مسکن و زمین فعلی تلقی می‌شود .

بعدازارسنجانی،آموزگار نماینده مجلس صحبت کرد و گفت:«این لایحه ومواد که درآن است دردی رادوا نمی‌کند و این موضوع‌در کمیسیون دادگستری مجلس هم مطرح شده است . اصل هیجدهم انقلاب و فرمـان شاهنشاه براین‌اصل استوار است که قیمت زمین تثبیت شود . ما باید براین‌اساس قدم برداریم و نگذاریم‌زمین احتکار شود . برای‌این‌کار این لایحه کافی نیست اگر در این لایحه موادی بود که معین می‌کرد که‌اشخاص حقیقی یا حقوقی در شهرها و شهرک‌ها برای مسکن‌در حد معینی زمین می‌داشتندو مازادبرآن‌دراختیارشهرداری و مردم قرار میگرفت مسئله حل میشد .

همچنین اگر موادی بود براین اساس که از تاریخ اجرای قانون ظرف سه یا پنج سال هرکس زمینی‌دارد بصورت مسکن مناسبـی دربیاورد مسئله حل میشد و در ظرف این مدت کـه شاید تا ۷ سال هم میشود تمدید کرد هرکس‌زمینش را که در محدوده است‌نساخت آنوقت آن زمین را به قیمت منطقه‌ای به تملک دولـت درمی‌آید و دولت هم ظرف مدت معینی یا به اشخاص باهمان قیمت واگذار میکرد به شرطی که بسازد و یا اینکه خود دولت آنـرا بسازد .»

آهنچی یکی دیگـر از سخنرانان جلسه ، مسئله را با بحث پخته اقتصادی‌طرح نمود و مشکل را ناشی از عدم تعادل عرضه و تقاضا در اینمورد دانست و گفت : «دولت بایـد اول سیاست مسکن خود را دقیقاروشن کند . مایابایدسیاست‌مسکونی را پیش گیریم یا مالکـت مسکن را . سیاست‌مسکونی آنست که هدف سکنی‌دادن همه مردم است امـا در سیاست مالکیت ، خانه‌دار شدن با مالکیت مردم مطرح است . طبیعی است اگر ما بدنبال سیاست مالکیـت مسکونی برویم زمین کم خواهیم آورد ، اما اگـر سیاست سکنی دادن راپیش گیریم باایجاد شهـرکها و برنامه‌های نظیر آن زمین زیاد می‌آوریم . در کشور های اسکاندیناوی‌کسیاست مالکیت اولویت‌ندارد مالکین خانه بیش‌ازچهارده تاپانزده در صد نیستند . در سیاست سکنی‌تقاضا کم می‌شود و امکان تعاون عرضه‌بیشترفراهم‌میگردد .

وی که درکلیات صحبت میکرد تقاضا نمود یک کمیته کار با دردست داشتن همه آمار و اسناد تشکیل شود تا مسئله را همه جانبه و براساس امکانات صحیح اقتصادی و پیدا کردن تقاضای حقیقی بررسی و طرح ممکن و اجرائی آنرا بمجلسین پیشنهاد کند .

دولت زمین‌باز

دکتر الموتی نماینده مجلس شورای ملی نیز در باره‌کلیات لایحه چنین گفت : «ماکه در مجلس هستیم خیلی خوب‌می‌توانیم از افکار و اندیشه‌هائی که در این سمینار ها مطرح میشود استفاده کنیم .

امروز در این سمینارمشکل مسکن مطرح نیست زیرامسائل دیگری در موردمسئله مسکن مطرح است که نیاز به‌سمینار دیگری دارد .امروز لایحـه جلوگیری ازافزایش قیمت‌زمین مـطرح است . آقای روحانی به‌ملی کردن زمین که بسیار مهم است اشاره کردندولی درفرمان شاهنشاه مسئله تثبیت‌قیمت‌زمین مطرح است .

من تعجب میکنم که بعضی‌از سازمان های دستگاه‌های دولتی خود از بزرگترین زمین باز ها هستند مثلا شهسان پهلوی را متری ۳۰۰ تومان خریدند و متری ۱۲ تا ۱۴ هزار تومان میفروشند .

بانکها شروع به زمین خریدن کرده‌اند اگر قرار است که ضابطه‌ای در این کار وجود داشته باشد باید از دولت و موسسات دولتی شروع‌بشود . دولت می‌تواند زمین های خود را اجاره ۹۹ ساله بدهد . این مسائل در لایحه منعکس‌نیست . در خیلی از نقاط دنیا زمین ۹۹ ساله اجاره داده میشود . اگر دولت این کار را باکارمندان انجام دهد قسمت‌مهمی ازمشکل مسکن حل میشود .

موضوع دیگر مسئله تهران و شهرستان ها است . باید قانون آنقدر جامع باشد کهدر سراسر کشور اجراشود .»

لایحه خلاف قانون اساسی است

هنرمندی معاون وزارت دادگستری گفت «چند تن‌از آقایان اشاره کردند که این لایحه ممکن است‌خلاف قانون اساسی باشد من قویا این‌مطلب را تکذیب میکنم و کسی حق ندارد به حریم قانون اساسی تجاوز کند .

درمورد قیمت عادله هم که گفته شد خلاف قانون استبه هیچوجه در قانون اساسی تعریفی از قیمت عادله نشده بلکه در قوانین عادی در این مورد مطالبی هست که از قبیل‌نظر کارشناس باارزش معاملاتی با یک ضریب و بنابراین هرگز زمین مترمربعی‌چهل هزارتومان نمیتواند قیمت عادلانه باشد و درماده ۱۵ متمم قانون اساسی نیز مقرر داشته که قیمت‌عادله باید داده شود و بعد زمین تصرف شود .» .

قربانی نسب رئیس سازمان کارگران در پاسخ یکی از سخنرانان گفت : «گفته شد که اگر این لایحه را اجرا کنیم صاحبان زمین کـوچک ضرر می‌بینند ،ولی باید توجه‌داشت که صاحبان اراضی کـوچک قصد تجارت نداشته و ندارند و چنانچه باین مالکن اجـازه ساختمان داده شود خوشحال هم خواهند شد .»

طباطبائی ـ سخنران بعدی سمینار گفت : «وقتی حزب تشکیل شد قرار بود لوایحی که توسط دولت تهیه میشود قبل از تقدیم به مجلس در گمیسیون های تخصصی حزب بررسی شود و چون درمورد این لایحه عجله در کار بـود اینکار نشد اما این لایحه به ترتیبی که تقدیم مجلس شده است بیشتر از آنکه جلوی‌زمین بازها را بگیرد به‌افرادی که زمین های کوچکدارندلطمه‌زده است .

مسئله دیگر اینکه چرادولت از پیش‌قیمت تعیین میکند مگرما آثار تورمی‌را به نرخ ۲۵در صد پذیرفته‌ایم‌مگر حقوق‌بگیران ۲۵ درصد به حقوقشان افزوده شده است ، میدانیم که مشکل مسکن مشکل‌اءلی‌حقوق‌بگیران است اگراین را پدیرفته‌ایم‌دولت باید نرخ ۲۵ درصد را در حقوق ها بپذیرد .»

ناطق افزود : «در حال‌حاضر بسیاری از بانکها در مقابل ارزش واقعی زمین‌وام داده‌اند و‌این قیمت هائی که تعیین شده شاید معادل ارزش گروگان نباشد و این سبب خواهد شد صاحبان زمین ها و مساکن کوچک ازبین بروند . خیلی از افرادی که باسرمایه کوچک خودرا‌آماده خرید مسکن‌کرده بودند اندوخته‌ای را کمبیعانه داده‌اند ازدستشان رفته‌است .

لایحه را قبل‌از مجلس‌به حزب باید داد

پزشکپور نماینده مجلس شـورای ملی و عضـو کمیسیون دادگستری که به این لایحه رسیدگی می کند ضمن اشاره به‌بررسی‌درست وصحیح لایحه گفت : «این سمینار بطور قطع می بـاید قبل از اینکه این لایحـه از طرف دولت به مجلس مـی رفت تشکیل میشد البته این تمایل حزب را برای اخذنظر گروههای‌مختلف مردم‌ستایش میکنم ولی اکنون که دراین سمینار هم نمایندگان دولت وهم نمایندگان حزب شرکت دارند این گله را دارم کـه چرا دولت و حزب روابط خود راچنان تنظیم نکرده‌اند که قبل از رسیدن این لایحه به مجلس‌این‌سمینار راتشکیل می دادند .»

وی همچنین گفت:«ازنظریات ابرازشده بسیاراستفاده‌کردم و در مجلس از این نظریات استفاده می کنیم ولی باید ترتیبی اتخاذ شودکه رابطه حزب بادولت چنان باشد که درموارد مشابه این‌تبادل‌نظر گسترده از سوی حزب و دولت انجام شود و سپس لایحه به مجلس تقدیم گردد نه‌آنکه لایحه از راه‌رسیدگی پارلمان به سمینار کشانده شود .»

پیشنهادات

قبل از بحث درباره کلیات ابتداعبدالمجید مجیدی‌رئیس سمینار هدف ازبرگزاری‌این سمینار راتوجیه کردو انداه منوچهر مهرون معاون وزارت شهر سازی ومسکن لایحه جلوگیری از افزایش نامتناسب بهای زمین‌را جزء به جزء تشریح کرد وسپس بحث درباره جلیات آغازشد . پس ازگفتگو وبحث درباره کلیات‌لایحه‌که شرح آن‌گذشت ماده‌اول لایحه مطرح‌ومورد شور قرار گرفت که چندنفر ازشرکت کنندگان در سمینار درباره آن سخن گفتند .

اهم مطالب گفته شده در شور ماده اول لایحه بشرح زیر است :

فروزین نماینده‌مجلس ضمن سپاسگزاری از شاهنشاه که زمین‌خواری را محکوم نمودند و تشکر از دولت‌و حزب که هرکدام بسهم خود اقداماتی کردند گفت :

بنظر من هم دولت و هم حزب هم مردمی که بوطن عشق میورزند باید حقوق تمام افراد ایران محفوظ بماند .

باید به مواد لایحه موادی افزود که به حسن اجرای آن کمک فراوان کند .

درمورد مواد باید گفت :

۱ـ بهای عادله : بهر حال باید برای‌زمین قیمتی تعیین شود،عادله،رسمی ، معاملاتی یا هرچیز دیگر .

حالا که دولت لایحه را به مجلس داده ودر آن پیش‌بینی‌شده‌که آئین‌نامه اجرائی بعد داده شود فرصت داریم تا ریز اجرای قانون را در کانون های حـزبی مـورد بررسی قرار دهیم .

درمورد ماده یک : حق‌اضافه میشد ازتاریخ اجرای قانون تاپایان ۲۵۳۶ ارزش باتوجه به مساحت زمین برطبق‌آئین نامه اجرائی خواهد بود .

زمینهای شرق طرح کهبرای طرح لویزان خریداری می شود ، که در انجا ۲۸ هزار مالک وجود دارد که چهار هزار آنها مالک عمده دارد آیا باید اینها از نظر قانون برابرباشند.بعدازطرح‌ناموفق محدوده وخارج ازمحدوده بعضی‌هازمین خریدندکه‌بعدا بفروشند اما این طرح۵ساله پایان نیافت .

پس باید زمین‌خواران که باندازه کاخ فروخته‌اندوپول انباشته‌اندرکنار زمین‌داران قرار نگیرند .

طلا مینایی (شهرساز) :

نخستین اشکالی که در ماده اول است اینستکه دولت‌کنترلی روی معاملات ندارد و اگردولت هم قرار باشد براساس ماده سوم لایحه مقدار زمین موردنیاز خود را برای مصارف خود بخرد این زمین بقدری ناچیز است‌که نمیتواند قیمت زمین را کنترل کند .

پیشنهاد من اینستکه هـر معامله‌ای و هر قطعه زمینی که قرار است فروخته‌ویا خریداری شود باید به کنترل دولت باشد واین مکانیزم تنها وسیله است که می‌تواند قیمتها را کنترل کند حتی اگر قیمت مازادمعیار قرار بگیرد در صورتیکه دولت وسیله‌ای بین معامله‌باشد یقینا قیمت زمین بالا نمیرود وتثبیت میشود .

لایحه کنونی براساس بنایی نوشته شده که خود سست‌است یعنی قانونی میخواهد بوجود بیاید به استناد مالیاتی که‌دولت دریافت میکند . علاوه برایـن قوانینی در کشورشبیه‌این‌لایحه وجود دارد . مثلا وزارت امور اقتصادی ودارائی هر ساله‌ارزش منطقه‌ای را تعیین میکند و نهز قانونی است که تصریح میکند دولت‌و سازمانهای دولتی اراضی مورد نیاز خود را می‌توانندتملک کنند و این قانون در واقع‌همین لایحه است و با این توضیح دیگر نیازی به این لایحـه حس نمیشود .

آموزگار نماینده مجلس :

فرمان ملوکانه در مورد ملی کردن زمین نیست بلکه مسئله تثبیت قیمت زمین مطرح استو بنابراین مردم با مالکیت خانه‌و زمین خوددرواقع پای‌بندمملکت خود خواهند شد .

دکتر حسین صفایی :

بااساس لایحه موافق‌نیستم .

بهای عادله که در این لایحه آمده درست نیست . در قانون اساسی قیمت عادله ، قیمت‌روز است در کشوری‌که اقتصادآزاد دارد قیمت عادله در عرضه‌وتقاضا تعیین میشود .

در اینجا قیمت عادله قیمت منطقه‌ای تعیین شده‌که به‌اعتقاد بنده در تثبیت قیمتها موثر نیست .

اگر قیمت منطقه‌ای ۲۵٪بالا رود مالیات و خرج محضر هم بالا میرود . در محاضر،معاملات بدون مالیات‌برگزارمیشودملاکی هم برای تعیین اینکه قیمت بیش‌از قیمت منطقه‌ای بوده‌است وجود ندارد .

در این لایحه منطقه هایی که باید توسط دولت تملک شود ، مشخص نشده و ضابطه‌ای برای آن وجود ندارد .

نخست باید قیمت پائین‌بیاید وسپس تثبیت شود .

زمینهای دولت بهتر است تقسیم و تفکیک و در اختیار نیازمندان قرارگیرد و واردبازار شود تا قیمت‌پائین بیاید .وبرای گسترش عرضه باید محدوده را گسترش داد . مواد لایحـه ضمانت اجرائی لازم را بـرای جلوگیری از سود استفاده را ندارد .

ادامه سمینار

ادامه سمینار وبحث در باره سایر مواد سمینار به‌بعدازظهر امروز موکول شد .

دکتر باهری — منصورروحانی — مصطفی‌الموتی — آقامیرارسنجانی — دکتربقائی‌یزدی — دکترآهنچی — آموزگار

ماده واحده پیشنهادی منصور روحانی

منصور روحانی بدنبال سخنان خود پیشنهادات‌زیر را داد وگفت اگرمن نخست‌وزیر بودم لایحه را باچنین ماده و تبصره تقدیم مجلس می‌کردم .

ماده‌ـ دولت مکلف است اراضی بین‌محدوده وخدماتی ومحدوده نهائی شهرها را که طبق نقشه جامع توسعه شهرها مالا جزو محدوده خدماتی شهرها قرار خواهد گرفت توسط سازمان‌های دولتی مسئول یا شهرداریها یا بنیادهای خیریه که‌صورت آنهابتصویب هیئت وزیران می‌رسد به‌نرخی که‌بموجب مورد وموفقیت زمین نسبت به شهر بین ۵تا۱۰ برابر ارزش تولیدی بالفعل آن‌ازنظر کشاورزی بوسیله کارشناسان منتخب تعیین خواهد شد خریداری وبهای آن نقدا یاباوراق قرضه دولتی‌پرداخت نمـاید سازمانهای خریدار مکلفند اراضی را بـراساس نقشه جامع توسعه شهر تدریجا به‌خدمات زیربنای آب‌و برق وراه سایر نیازهای شهری تجهیز نموده و طبق ضوابط مصوب هیئت وزیران بصورت اجاره درازمدت برای اجرای برنامه‌های مسکن وساختمان های شهری به‌اشخاص حقیقی‌ویاحقوقی داوطلب اجاره واگذارنماید .

تبصره ۱ـ میزان اجاره برمبنای هزینه تمام‌شده‌زمین باضافه سود سالیانه ۱۰ درصد بمصرف اجرای طرح روی سرمایه‌گذاری محاسبه وبرای مدت ۹۰ سال قابل تجدید وبرمبنای احتساب سود ۶درصد تعیین خواهدشد . میزان اجاره هر سی سال قابل تجدیدنظر خواهدبود .

تبصره ۲ـ آئین‌نامه اجرائی این ماده به پیشنهاد وزارت مسکن و شهر سازی و تصویب کمیسیون های مربوطه مجلسین خواهد بود

نکاتی در حاشیه جلسه

جلسه سمینار زمین حزب که‌عصر دیروز تشکیل شد ، یکی ازجلسات داغ وپرهیجان بود که قبلا انتظار آن می‌رفت .

باپیدا شدن روحانی وزیر دولت سابق در پشت تریبون سکوت برجلسه حکمفرما شد همه منتظر بودند ببینند که‌وزیر سابق مخالف است یا موافق !

مسئله فورا روشن شد چون روحانی که خود در این روزها مسئول شهرک‌سازی بزرگی است ملی شدن زمین خارج ازمحدوده را پیشنهاد کرد . مخالفت روحانی بالایحه ، وتسلیم ماده واحده انقلابی ، جلسه را در موضع خاصی قرار داد ، وبسیاری از افراد را تشویق کرد که نظرات خودرا آزادانه طرح کنند . جلسه هم‌بهمین نحو پیشرفت وتقریبا همه سخنان پیرامون تکمیل و اصلاح ؤاهی هم اعتراض به‌لایحه بوده است .

● نکته جالب دیگری که درسمینار دیروز دیده‌شده است تریبون سمینار را اکثرا وکلای مجلس شورای‌ملی اشغال کرده بودند ظاهرا فکر می‌کردند که این تـریبون انعکاس وسیع‌تر دارد درحالیکه دبیرکل‌درسخنان مختصر اول خودداز شرکت کنندگان خواست که نظرات خودرا طرح کنند وکلای مجلس که تصمیم‌گیرنده نهائی هستند ؤوش بدهندتابعدبتوانند دربررسی لایحه آنرا مورد توجه قرار دهند . اما در عمل وکلا زبان گویا شدند ، ودیگران گوش .

● درجلسه دیروز ۳وزیر سابق شرکت داشتند ریاست جلسه با عبدالمجید مجیدی ، سخنران پرحرارت آن منصور روحانی بود . وزیر سومی همایون جـابری انصاری بودکه خود وزیر مسکن و شهرسازی بود ، و درزمان وی لایحه جنجالی وپر سر وصدای ایجادشرکت اراضی غرب تهران را بدولت سابق داده شدکه در همان روزهای اول آن مسکوت گذارده شد ، همراه لایحه یک کتاب بزرگ از اسامی مالکین اراضی غرب تهران بودکه گفته می‌شد نام ۲۸ هزار نفر درآن وجود داشت .

نشانهای همایون برای «همائیان»

عکس همائیانی را که مفتخر به دریافت نشان همایون شده‌اند با تیمسار خادمی مدیر عامل‌و معاونین« هما» نشان میدهد.

چهار نفر از کارکنان «هما» مفتخر بدریافت نشان هـای همایونی شدند . خانم فرزانه صوفی رئیس بررسی هـای اقتصادی و آقایان زوبین ـ شکوهیان مدیر کترینگ ،علی حر رئیس کنترل تولید،پارتوخ الهوردیان کنارکی سرمهماندار ارشد هواپیماهای ۷۴۷ هریک مفتخر به دریافت نشان های درجه پنجم همایون گردیدند . در مراسمی‌که بهمین منظوردر دفتر رئیس هیئت مدیره ومدیر عامل «هما»تشکیل گردیدتیمسار سپهبد خادمی ضمن بیان‌مطلبی پیرامون انجام وظیفه بهنحو مطلوب وصداقت ودرستکاری در کار اظهار داشتند :کسانی افتخار دریافت نشان و مدال های شاهنشاهی را بدست می آورند که مافوق وظیفه عمل میکنندوکار بهترو بیشترارائه مینمایند و باوجودی که در هواپیمائی ملی‌ایران‌افرادفعالی که همواره در جهت نیل بـه هدف های سازمان ، مافوق وظیفه خودعمل میکنندبسیارند بخاطر شرایط دریافت نشان ، امسال نشان های مرحمتی شاهنشاه نصیب ۴ نفر از «همائیان» شد که همپای دیگر همکاران خوددر جهت‌پیشرفت های سریع و همه جانبه«هما» کوشش مستمر داشته‌اند.مدیر عامل « هما» در پایان سخنان خودنشانهای مرحمتی‌شاهنشاه را بسینه کارکنانی که مفتخر به دریافت‌آن شده بودندنصب کردند .

روغن‌های فاسد را برای فروش به‌سقط فروشها دادند!

فروشندگان علیه شرکت تعاونی اتحادیه عطاران و سقط فروشان شکایت کردند

گروهی از عطاران و سقط فروشان تهران علیه شرکت تعاونی اتحادیه عطاران و سقط فروشان بعلت توزیع روغن فاسدبین آنان بدادسرای‌تهران‌شکایت کردند .

چند نفر از عطاران پایتخت که در شرکت‌تعاونی اتحادیه عطاران و سقط فروشان عضو هستند ، در گفتگوئی با «اطلاعات»اظهار داشتند : چندی پیش‌شرکت تعاونی ما مقداری روغن خوراکی را از خارج‌وارد کرد که قرار شد هر قوطی دو کیلوئی آنرا ۵۰۰ریال بفروشند . ما متوجه شدیم که این روغنها فاسد و مسموم کننده است و از خرید این جنس خودداری کردیم . هیئت مدیره‌شرکت تعاونی که متوجه شده‌بود در این مورد زیان کرده است گفت : اگر شما جای خارجی ، کبریت و برنج آمریکائی میخواهید باید از این روغنها نیز بخرید و قرار شد بابت هر قوطی‌دو کیلوئی از این روغن را با همان مبلغ ۵۰۰ ریال به ما بفروشند .گروهی‌ازعطاران نیز از این‌روغنها خریداری کردند تا بتوانند همراه با آن کبریت ، برنج آمریکائی و چای خارجی نیز بخرند، در حال حاضر نیز مقدار زیادی از این روغنها در فروشگاهها و شرکت‌تعاونی اتحادیه ما بدون خریدار مانده است که نمیتوانیم آن ها را بفروشیم با وجود این شرکت تعاونی تصمیم‌گرفت مابقی روغنها را با قیمت ۱۲۰ ریال همراه با دیگر اجناس بین اعضاء توزیع کند . از سوی دیگر یک کارخانه صابون سازی حاضر شدباقیمانده‌روغنهائی را که در شرکت تعاونی بدون خریدار مانده است جهت تهیه صابون کیلوئی ۴۰ ریال خریداری کند ، اما شرکت تعاونی حاضر نیست با این قیمت بفروشد و میگوید باید عطاران و سقط فروشان‌عضو در این شرکت تعاونی این روغنها را همراه با اجناس دیگر خریداری کنند وگرنه از توزیع بقیه‌اجناس‌خودداری میکنیم .

در عکس تعدادی‌ازکارتن ها و قوطی‌های روغن های فاسد که باجبار برای‌فروش توزیع شده است مشاهده میشود

آنها اضافه کردند ، اجناسی که باید از طرف شرکت تعاونی‌اتحادیه‌سقط فروشان و عطاران بطور یکسان بین اعضاتوزیع‌شود فقط بین اعضاء هیئت‌مدیره توزیع میشود و درمواقعی که متوجه میشوند کالائی برای آنها زیان‌آور است اقدام به توزیع آن کالا بین فروشندگان عضو میکنند.

یک مقام آگاه در این مورد گفت : این امربایستی از طرف مسئول تعاون‌اتاق اصناف پیگیری میشد ، در حال حاضر مقداری از این روغن‌هادر فروشگاه‌ها موجود است و ممکن است عده‌ای‌از فروشندگان بی‌اطلاع آنها را به مردم بفروشند.

بدنبال شکایت عطاران پرونده‌ای در این مورد تشکیل شد و به دادسرای تهران فرستاده‌شدو رسیدگی به آن‌به‌دادیار شعبه چهار تحقیق ارجاع شد .

خبرها و حادثه‌ها درشهرستانها

نزاع جمعی

سربل ذهاب ـ درنزاع بین اهالی روستای دوازده امام واقع در ده کیلومتری سربل ذهاب گروهی از روستائیان مجروح شدندو ۵ تن از آنها به علت‌وخامت حالشان دربیمارستان‌بستری گردیدند .

نزاع با درگیری دو روستایی بنام محمد شاه‌حسینی‌وخسرو محمدی بخاطر پشتیبانی از فرزندانشان شروع شد و اهالی روستا در دو گروه به جان هم افتادند .

۵ نفر از منازعان که بشدت مجروح شده بودند به بیمارستان قصر شیرین انتقال یافتند و ماموران ژاندارمری عاملان نزاع را دستگیر کردند .

مرگ راننده

قاین ـ اتومبیلی که از مشهد عازم قاین بود در ۳۰ کیلومتری این شهر با یک پل برخوردکرد وراننده آن کشته شد .

مقتول سید اسماعیل‌یاسمی نام داشت . شیراز بقائی سرنشین دیگر اتومبیل که مجروح شده بود در بیمارستان شیر و خورشید سرخ قاین بستری شد .

راننده کامیون کشته شد

خرمشهر ـ در برخورد یک کامیون با تانکر نفتکش در جاده خرمشهر ـ اهواز راننده کامیون کشته شد .

مقتول ابراهیم سمسار نام داشت و ۴۲ ساله بود در این حادثه ابوالقاسم راننده تانکر نفتکش‌نیزمجروح شد.

متهم بقتل مرد ایتالیائی از بیمارستان بزندان انتقال یافت

همسر ایتالیائی مقتول منکر دیدار های خود با متهم بقتل نشد

بازپرس شعبه هفت دادسرای تهران ، دستور انتقال متهم به قتل مرد ایتالیائی را از بیمارستان بزندان صادر کرد .

صبح دیروز نوعی‌تبریزی بازپرس شعبه هفت‌بازپرسی دادسرای تهران ، دستور انتقال داریوش ابراهیمزاده متهم به قتل «رنالتو یلماتی» ایتالیائی را از بیمارستان فیروزگر به زندان‌قصرصادر کرد.

داریوش ابراهیمزاده متهم است که چهارشنبه شب گذشته یک ایتالیائی به نام «رنالتو یلماتی» را در برابر در ورودی‌آپارتمانش به قتل رسانده است .

بنا بر مفاد اتهامی ، داریوش «رنالتو» را باچاقو به قتل رساند و پس از کشتن وی چند ضربه نیز به خود زد و خود را مجروح کرد.

پس از اینکه مامورین‌در محل حادثه حاضر شدند ، داریوش را بمیارستان فیروزگرمنتقل کردند وتحت مراقبت قرار دادند .

در چند روزی که از جریان قتل میگذرد،تحقیقات برای روشن شدن انگیزه جنایت انجام گرفت .

صبح دیروز باردیگر «ماریاپائولا» همسر مقتول نیز به دادسرای تهران احضار شد و به سئوالات بازپرس پاسخ داد .

با توجه به شواهد امر و اظهارات همسایه ها روابط احساسی که بین داریوش ابراهیمزاده و «ماریا پائولا» همسر مقتول وجود داشت میتواند انگیزه‌ای برای قتل به شمار آید .

«ماریا پائولا»درتحقیقاتی که از وی بعمل آمد ، از اقرار صریح به داشتن رابطه با داریوش‌خودداری کرد ولی منکر دیدارهای مکرر با داریوش نشد .

بازپرس هنوز تحقیقات خود را از داریوش ابراهیمزاده بعلت‌وخیم‌بودن حال وی آغاز نکرده‌است . بطوریکه نوعی تبریزی بازپرس شعبه هفت‌بازپرسی دادسرای تهران اعلام کرد، تاکنون هیچکس به عنوان فامیل یا آشنای داریوش به دادسرا مراجعه نکرده است ، گویا داریوش در تهران تنها زندگی میکند و فامیلی در تهران ندارد .

تحقیقات از داریوش میتواند پرده از اسرار جنایت روز چهارشنبه بردارد .

کشف جسد دراوین

جنازه زن ناشناسی در یکی از باغات متروکه واقع در حوزه ژاندارمری اوین کشف شد .

شب گذشته از طرف ماموران ژاندارمری اوین بدادسرای تهران و پزشکی قانونی اطلاع داده شد که جنازه زن ناشناسی درحدود ۵۰ سال در یکی از باغات بدست امده است . از نظر ظاهر این زن بقتل رسیده و قاتل یاقاتلین جنازه‌را ازمحل دیگری به آنجا آورده‌اند ، بازپرس کشیک دادسرای تهران دستور داد تا جنازه زن متوفی جهت تعیین علت مرگ به اداره پزشکی‌قانونی حمل شود .

شهر جدید مشهد

یکقطعه زمین در شهر جدید آبکوه مقابل پارک آریامهر مشهد بفروش میرسد تلفن ۸۹۲۲۴۳

تبریکات

جناب آقای فاضل فولادی
مدیرکل محترم آموزش و پرورش تهران
انتصاب آن جناب را به سمت مدیریت کل آموزش و پرورش استان تهران صمیمانه تبریک عرض نمودوموفقیت آن جناب را از خداوند متعال خواهانم .
خرم آباد لرستان ـ غلامرضا شجاعیان
آ ـ ۷۸۸۷

جناب آقای جعفر فاضل فولادی
انتصاب شایسته آن جناب را بسمت مدیریت کل آموزش و پرورش تهران صمیمانه تبریک عرض مینمائیم .
سربل ذهاب ـ عباس شهدی و بانو
آ ـ ۷۸۸۶

جناب آقای جعفر فاضل فولادی
انتصاب شایسته جنابعالی را که فردی لایق ودرستکار فعال وبا وجدان هستید به سمت مدیر کل آموزش وپرورش تهران صمیمانه تبریک میگویم ، توفیق روزافزون شما را از خداوند خواهانم .
خرم آباد لرستان ـ مهندس افتخاری
آ ـ ۷۸۷۸

جناب آقای محسن دها معاونت محترم وزارت کشور و ریاست سازمان ثبت احوال کشور
انتصاب شایسته و بجای آقای سید حسن حر که از کارمندان پاکدامن و شاهدوست و شریف ثبت احوال می‌باشند بسمت سرپرست اداره کل ثبت احوال استان چهارمحال و بختیاری صمیمانه به جنابعالی‌تبریک عرض مینمائیم.
اصفهان ـ عبدالحمید مولوی ـ مهدی‌خیام ـ احمد حداد ـ اکبر موسوی ـ امیر حسین حر .
آ ـ ۷۰۸۴

جناب آقای اسدی
انتخاب بجا و شایسته آن جناب را به مدیریت کل‌اداره ثبت احوال آذربایجان شرقی تبریک عرض مینمایم .
کلیبر ـ قدرت‌اله اکبریه

جناب آقای مهندس محمد موسوی
مدیر عامل محترم سازمان آب و برق آذربایجان
انتصاب شایسته آن جناب را صمیمانه تبریک میگوید.
تبریز ـ دکتر کوشافر

جناب آقای‌دکترپرویز صانعی
با کمال مسرت انتخاب شایسته جنابعالی را بمعاونت دانشگاه ملی ایران صمیمانه تبریک عرض مینمائیم .
جهانگیر صانعی ـ هوشنگ صانعی ، فرید صانعی،سعید صانعی.

۲ گروه جیب بر بدام افتادند

از راست به چپ:حسن محمودی ، فضل‌اللهمختاری صفرعلی اسدی ، حسن رحیمزاده و قاسم چاقوساز

ماموران گشت اداره آگاهی ، موفق شدنداعضای دو باند جیب بر را که در محل سیرک تهران فعالیت داشتند دستگیرکنند.اعضای این دو باند که ۵ نفرهستند در محل سیرک از ازدحام جمعیت استفاده میکردند و جیب مردم را میزدند .

اعضای یکی از دو باند که سه نفر بودند با دوره کردن شکار مورد نظر ، وی را سرگرم میکردند و پسر بچه دوازده ساله‌ای که عضو باند بود در یک موقعیت مناسب جیب‌شخص مورد نظر را خالی می ـ کرد.

ماموران گشت اداره آگاهی که برای تحقیق به سیرک تهران رفته بودند جیب‌برها را شناسائی و دستگیر کردند .

اعضای باند سه نفری عبارتند از حسن محمودی ۱۲ ساله ، حسن رحیمزاده (سارق وتیغ‌کش سابقه‌دار) و قاسم چاقوساز .

اعضای باند دو نفری نیز عبارتند از فضل‌الله مختاری و صفرعلی‌اسدی.

تحقیق از جیب‌بر های دستگیر شده برای روشن شدن نحوه کار آنهاوسایر جرایمی که مرتکب شده‌اند ادامه دارد .

نوار اشعار عاشقی که برای معشوقه‌سروده‌بود بدست بازپرس افتاد!

شیراز ـ خبرنگار اطلاعات پرونده اتهامی زنی که با کمک معشوق خود شش ماه پیش شوهرش را به قتل رساند به‌شعبه‌دوم‌دادگاه جنایی استان فارس ارجاع شد .

در پی دستگیری عاشق‌و معشوق ، باتهام قتل باقرار قانونی روانه زندان‌شدند .

«روزبهی» بازپرس شعبه دوم دادسرای شیراز که تحقیق درباره این قتل را بعهده دارد ، چند نوار ضبط شده بدست آوردکه «ارجقلی» متهم‌به‌قتل‌منوچهر عوض‌پور ، برای«زرافشان» همسر منوچهر فرستاده و در آن‌اشعارعاشقانه سروده و آینده خوب و بهتری را نوید داده است .

عاشق و معشوق متهم هستند که باتفاق یکدیگر منوچهر شوهر معشوقه را کشته‌اند .

بازپرس بعد از تکمیل پرونده و ارسال آن به دادگاه عالی جنائی ،هردو متهم را با قرارقانونی‌روانه زندان کرد .

دزدان ۶۰۰ هزار تومانی دستگیر شدند

از راست به‌چپ :بهمنیارقنبری و علی‌جان روستا

شیراز ـ خبرنگار اطلاعات دزدان تعمیرگاه وفروشگاه «ب . ام . و» شیراز که به ۶۰۰ هزار تومان موجودی دو گاو صندوق این‌شرکت دستبرد زده بودند دستگیر شدند .

دستگیری‌دزدان توسط ماموران اداره آگاهی شهربانی شیراز و در پی شکایت مدیر «ب . ام . و» شیراز انجام گرفت.ماموران آگاهی پس از بررسی‌های کافی متوجه غیبت یکی از کارگران شدند .

این کارگر که بهمنیار قنبری نام دارد در بازجویی‌اظهار داشت : همراه دو تن از دوستانش بنام هرمز و پدر او بنام علیجان شبانه به محل فروشگاه و تعمیرگاه رفته و با شکستن دوگاو صندوق ، مبلغ ۶۰۰ هزار تومان موجودی آن را برداشتند .

بهمنیار با پول دزدی‌یک اتومبیل آخرین سیستم و لباس‌های گران قیمت خریداری کرده بود .هرسه دزد دستگیر و روانه زندان شدند .

۲ افغانی باتهام قتل شبگرد شیرازی دستگیر شدند

شیراز ـ خبرنگار اطلاعات دو برادر افغانی باتهام قتل شبگرد ۵۰ ساله شیرازی توسط ماموران پاسگاه ژاندارمری کوی فرح شیراز دستگیروروانه زندان شدند .

شبگردی که گفته‌میشود توسط دو برادر افغانی بنام علی و محمد سرفراز به قتل رسید علیرضا نام داشت .

قاتلین بعد از بستن‌دست و پای شبگرد او را با طناب خفه کردند . کسان مقتول اظهارداشتند:علیرضا مقداری پول همراه خود داشت و دو برادر افغانی بخاطر پول او را کشته‌اند.

راننده‌ای که سناتور جلیلی را زیر گرفت محکوم شد

قضات شعبه اول دادگاه جنائی مرکز راننده‌ای راکه سناتور جلیلی را درتصادف کشت محکوم کردند .

محمد گوهری نائینی‌متهم است که روز ۲۷ خردادماه سال جاری مرحوم سناتور جلیلی را در خیابان‌آریامهر زیر گرفت . پس از تصادف مصدوم به بیمارستان‌شهرام منتقل شد ولی معالجات‌در مورد وی موثر واقع نشد و سناتور جلیلی‌دربیمارستان درگذشت .

صبح دیروز دومین‌جلسه دادرسی برای رسیدگی به اتهام محمد گوهری نائینی در شعبه اول دادگاه‌جنائی مرکز تشکیل شد و قضات دادگاه پس از بررسی کامل پرونده و استماع دفاعیات متهم رای خود را صادر کردند . طبق رای دادگاه محمد گوهری نائینی به شش ماه زندان و پرداخت دو میلیون ریال محکوم شد .

پائیز ۳۶
شیک تر از هر پائیزی
با کلکسیون انتخابی کورش
کورش خیابان پهلوی
کورش میدان شهناز
کورش خیابان فرح‌آباد
کورش خیابان قصرالدشت
کورش میدان خراسان
کورش خیابان شیر وخورشید
کورش خیابان مولوی
کورش بیست متری جوادیه
کورش درخدمت شماست

مجالس ترحیم

ربی انت الباقی

در نهایت تاثر درگذشت مرد پاکنهاد و مردم دوست‌مرحوم **حاج ابوالفضل حاذقی** راکه در سراسر حیات با اشتیاق و ایمان ویقین محکم در راه خیر وصلاح جامعه گام‌برمیداشت وبخلوص اسلامیش انجام هیچ وظیفه‌ای را فرو نمیگذاشت باطلاع می‌رساند مجلس یادبود آن شادروان روز ٤شنبه ۱۸ آبانماه ازساعت ۱۲ تا۱٤ در خانقاه صفی علیشاه برقرار خواهد بود .

شکر حق در ذکر مردان نکو است
ذکر نیکوئی نیکان شکر او است

مکتب عرفان ایران

با نهایت تاثر و تاسف درگذشت شادروان **ابوالفضل حاذقی** نماینده ادوار سابق مجلس شورای ملی را به‌اطلاع می رساند :

مجلس ترحیم فقید سعید از ساعت ۱۲ الی ۱٤ روز چهارشنبه ۱۸ آبانماه جاری در خانقاه صفی علیشاه منعقد خواهد بود .

عبدالله ریاضی

سناتورها و نمایندگان فارس در مجلس شورای ملی، باکمال تاثر و تاسف درگذشت دانشمند و بشر دوست‌گرانقدر شادروان **حاج ابوالفضل حاذقی** نماینده ادوار گذشته‌مجلس شورای ملی وموسس انجمن تسلیح اخلاقی را بـه اطلاع رسانیده مجلس ترحیم آن مرحوم از ساعت ۱۲ الی ۱٤روز چهارشنبه ۱۸ آبانماه جاری در خانقاه صفی علیشاه منعقد است .

مهدی نمازی، دکتر مصباح‌زاده، باقر بوشهری، ایرج مهرزاد، عزیزالله قوامی، جهانبانی، سرلشکر ایلخانی، ایرج عطارد، مهندس ابطحی، سرهنگ جهانشاهی، عنایت‌الله‌قائمی، مهندس بهارلو، دکتر مشیر،محمدصادق افتخار، ایرج‌قادری، سرلشکر جباری ، سرهنگ نژده ، رئیسی اردکانی ، شهباز شهبازی، امان‌اله سترک درهشوری .

آ‌ـ۳۳۰٦٥

باتاثری بی‌پایان مصیبت دردناک درگذشت‌ناگهانی همسر وپدرعزیزمان **حاج ابوالفضل حاذقی** که‌عمری‌رابانیک‌خواهی و نیک‌اندیشی بسر رسانید باطلاع همشهریان ودوستـان می‌رسانیم مجلس ترحیم زنانه ومردانه آن‌فقید سعید درروز چهارشنبه هجدهم آبانماه جاری از ساعت دوازده تا دوبعد ازظهر درخانقاه صفی علیشاه برقرار خواهد بود .

مهرماه حاذقی،کامبیز، پرویز، کسری، سامان، بهرام و کورش حاذقی .

خانواده‌های : حاذقی، آزاد، لطف‌اله خادمی، سپهبد علی محمد خادمی ، مدبر، محسنیان ، فاطمی ، هاشمیان ، صرعامی، کاویان، تمدن، تمدنی، خردمند ، جاماسبی،صباء، جباری، رحمانی ، برنا ، عباسقلی و حسینقلی دمبزرگی ، میرحسینی، سعادت، وکیل‌پور، سراج‌الدین نبوی،کشمیری، سامل جهرمی، ناصری .

فوت ناگهانی شادروان مرحوم حاج‌ابوالفضل حاذقی نماینده ادوار گذشته مردم جهرم درمجلس شورای ملی را باستحضار دوستان و آشنایان می‌رسانند مجلس ترحیم زنانه ومردانه آن‌مرحوم ازساعت دوازده‌تاچهارده روز چهارشنبه هجدهم آبان‌ماه درخانقاه صفی‌علیشاه برقرار خواهدبود.

با کمال تاسف بدینوسیله درگذشت ناگهانی شادروان مرحوم **ابوالفضل حاذقی** پدر گرامی آقای دکتر کامبیز حاذقی استاد ومعاون دانشگاه اصفهان را باطلاع عموم دوستان‌و آشنایان می‌رساند. مجلس ترحیم آن‌مرحوم در روزچهارشنبه هجدهم آبان ماه جاری از ساعت ۱۲ تا ۱٤ در خانقاه صفی علیشاه برگزار می‌شود .

دکتر قاسم معتمدی

باکمال تاثر و تاسف درگذشت ناگهانی شادروان مرحوم **حاج ابوالفضل حاذقی** بنیانگذار ومسئول‌بنیاد تسلیح‌اخلاقی ایران‌را اعلام میدارد. مجلس ختم زنانه ومردانه آن مرحوم در روز چهارشنبه هجدهم آبانماه جاری از ساعت ۱۲ تا ۱٤ در خانقاه صفی علیشاه برگزار می‌باشد .

بنیاد تسلیح اخلاقی ایران

جهرمی‌های مقیم پایتخت باتاثری جاودانی درگـذشت ناگهانی‌شادروان مرحوم **حاج ابوالفضل حاذقی** نماینده‌ادوار سابق مردم جهرم در مجلس شورایملی که عمری را در راه خدمت بخلق علی‌الخصوص مردم فارس وبالاخص شهرومردم جهرم وهمچنین به‌ترویج شعائر دینی واخـلاقی گـذراند و خدمات ارزنده آن‌مرحوم برای مردم جهرم فراموش نشدنی است. ضمن عرض تسلیت به‌بازماندگان آن‌مرحوم‌و همشهریان عزیز باطلاع همگان می‌رساند .

مجلس ترحیم آن فقید سعید در روز چهارشنبه هجدهم آبانماه از ساعت ۱۲تا۱٤ در خانقاه صفی علیشاه بـرقـرار خواهد بود .

دوستان ویاران مرحوم شادروان **حاج ابوالفضل حاذقی** کەاز افراد بی‌نظیر وخدمتگزار وباایمان ودانشمند ایران بوده‌اند وعمری‌رابه‌نیک‌خواهی ونیک‌منشی سپری‌نموده‌اند. باتاثر و تاسف عمیق باطلاع دوستان و آشنایان میرسانند .

مجلس تذکر وترحیم آن مرحوم در روز چهارشنبه هجدهم آبانماه جاری از ساعت ۱۲ تا۱٤ در خانقاه صفی علیشاه برقرار می‌گردد .

علی معتمدی، محمود صادقیان، مهندس محمود معاضد، غلامحسین‌امیری قرمگزلو ،محمدرضا مشکوری،دکترمشکوری، عبدالرضا معدلت، منصور پورسینا، محمدرضا پیکرنگار،ناصر سیخان، دکتر محمد ذکری، مهندس ابوالقاسم تقیان ، محمد ابراهیم شامل، علی نقی مستوفیان، خسرو ایران‌پرست،محمد علی قمی‌زاده، یحیی معافی .

آ‌ـ۷۸۹۲

با نهایت تاثر وتاسف درگذشت شادروان **حاج‌ابوالفضل حاذقی** نماینده پیشین مجلس شورایملی و موسس بنیـاد سلیح اخلاقی را به‌اطلاع عموم میرساند .

مجلس ترحیم آن فقید سعید از ساعت ۱۲ الی ۲ بعد از ظهر روز چهارشنبه ۱۸ آبانماه جاری در خانقاه صفی علیشاه برگزار خواهد شد .

دکتر قاسم معتمدی، دکتر محمد علی طوسی .

آ‌ـ۱۱٤۲۱

با اندوه فراوان درگذشت مادر گرامیمان **بانو زیور رمضانیان** را باطلاع میرسانیم. مجلس ختم آن مرحومه‌روز جمعه ۲۰ آبانماه جاری از ساعت۲ الی ٤بعداز ظهردرخانقاه صفی علیشاه برگزار می‌گردد .

صغرا، صادق، رضا ومحمد علی رمضانیان

آ‌ـ۷۹۰۱

غم مابرای ازدست‌دادن مادر بزرگ عزیزمان **بانو زیور رمضانیان** ناگفتنی است.

مهرانگیز، مهین، مینو، مینا، مهوش، میترا، مسعود، محمود، مهرداد، مجید وحسین رمضانیان .

آ‌ـ۳۳۰۲٤

بانهایت تاثر وتاسف درگذشت **بانو زیور رمضانیان** بزرگ خاندان رمضانیان راباطلاع می‌رساند. مجلس ختم‌آنمرحومه روزجمعه ۲۰ آبانماه جاری از ساعت ۲ الی٤ بعد از ظهر در خانقاه صفی علیشاه برگزار می‌گردد .

خانواده‌های: رمضانیان، معرف، جلیلی، خلیلی،دیانی، قریب، نوری، قدیری، رضائی، میرزائی ، اسدی ، گلـزاد ، خوشه‌برو جردی ، میرزاده .

آ‌ـ۱۱٤۰٥

اطلاعات‌ـ مصیبت وارده را ببازماندگان آن‌مرحومه وخانواده‌های وابسته تسلیت می‌دهد .

آ‌ـ۳۳۰٦٤

با اندوه وتاثر فراوان درگذشت شادروان **یوسف‌وداورز** را به‌اطلاع دوستان و آشنایان می‌رساند .

مجلس ختم آن مرحوم روز پنجشنبه (۱۹ر۸ر۳٦) از ساعت ۳تا٥ بعد از ظهر در مسجد ارک منعقد میباشد .

خانواده‌های: وداورز، بیرجندی، جعفری، روشندل .

اطلاعات‌ـ مصیبت وارده را به بازماندگان آن مرحوم تسلیت می‌دهد .

آ‌ـ۳۳۰٦۳

هو الباقی

با نهایت تاسف وتاثر درگذشت فرزند وبرادر جوان ناکام عزیزمان را در شهر لوزان سویس بکلیه دوستان و آشنایان اطلاع می‌دهیم، مجلس ترحیم آن‌مرحوم در خانقاه صفی علیشاه روز جمعه بیستم آبان ماه ساعت ۹ الـی ۱۱ صبح منعقد می‌باشد .

فرهاد فسا ، شادی فسا (غفاری) ، کامیار فسا ، علینقی فسا ، زربانو فسا .

آ‌ـ۳۲۸۹۹

سندیکای شرکتهای ساختمانی بانهایت تاثر درگذشت نابهنگام جوان ناکام **رضا فسا** فرزند دلبند جناب آقای مهندس فرهاد فسا را باطلاع دوستان وهمکاران می‌رساند .

سندیکای شرکتهای ساختمانی این مصیبت جانگداز را از طرف خود وکلیه اعضاء سندیکا به‌خاندان فسا مخصوصا پدر ومادر این جوان ناکام تسلیت عرض می‌نماید واز درگاه خداوند متعال مسئلت دارد آن فقید سعید را قرین رحمت خود فرموده وبباز ماندگان او صبر جمیل عطا نماید .

مجلس ختم فقید سعید روز جمعه ۲۰ر۸ر۲٥۳٦ ازساعت ۹ الی۱۱ صبح در خانقاه صفی علیشاه منعقد است .

هیئت مدیره سندیکای شرکتهای ساختمانی

آ‌ـ۳۲۸۹۳

باکمال تاسف فوت ناگهانی نوجوان ناکام **رضا فسا** فرزند جناب آقای مهندس فسا مـدیر عـامل محترم شـرکت را به‌اطلاع آشنایان می‌رساند مجلس ترحیم آن‌مرحوم روزجمعه ۲۰ر۸ر۲٥۳٦ ازساعت ۹تا۱۱ صبح در خانقاه صفی علیشاه منعقد می‌باشد .

شرکت مثلث

آ‌ـ۳۲۹۱٤

ضمن اظهار تاسف واندوه فراوان درگذشت ناگهانی جوان ناکام **رضا فسا** فرزند مهندس فرهاد فسا را در لوزان (سوئیس) باطلاع می‌رساند .

مجلس ترحیم آن‌مرحوم ساعت ۹ الی۱۱ صبح روزجمعه ۲۰ آبان‌ماه جاری درخانقاه صفی‌علیشاه منعقدمیباشد.

شرکت سهامی صنایع چوب‌ـ جواد داودزاده

آ‌ـ۳۲۸۹۰

باکمال تاسف فوت ناگهانی نوجوان ناکام **رضا فسا** فرزند جناب آقای مهندس فسا مدیر عامل محترم شرکت مثلث را به‌اطلاع آشنایان می‌رساند مجلس ترحیم آن‌مرحوم روزجمعه ۲۰ر۸ر۲٥۳٦ ازساعت ۹تا۱۱ صبح در خانقاه صفی علیشاه منعقد می‌باشد .

شرکت سابوی

آ‌ـ۳۲۹۱۱

باکمال تاسف فوت ناگهانی نوجوان ناکام **رضا فسا** فرزند جناب آقای مهندس فسا مدیر عامل محترم شرکت مثلث را به‌اطلاع آشنایان می‌رساند مجلس ترحیم آن‌مرحوم روزجمعه ۲۰ر۸ر۲٥۳٦ ازساعت ۹تا۱۱ صبح در خانقاه صفی علیشاه منعقد می‌باشد .

شرکت رادکو

باکمال تاسف فوت ناگهانی نوجوان ناکام **رضا فسا** فرزند جناب آقای مهندس فسا مدیر عامل محترم شرکت مثلث را به‌اطلاع آشنایان می‌رساند مجلس ترحیم آن‌مرحوم روزجمعه ۲۰ر۸ر۲٥۳٦ ازساعت ۹تا۱۱ صبح در خانقاه صفی علیشاه منعقد می‌باشد .

شرکت ماشین خاک

بانهایت تاسف وتاثر درگذشت ناگهانی جوان ناکام **رضا فسا**فرزند مهندس فرهاد فسا را در لوزان (سوئیس) باطلاع می‌رساند مجلس ترحیم آنمرحوم روز جمعه ۲۰ آبان ماه از ساعت ۹ الی ۱۱ صبح در خانقاه صفی علیشاه برگزارمیگردد.

هیئت مدیره شرکت سهامی ولکس ایران

با یکدنیا تاسف فوت ناگهانی جوان ناکام **رضا فسا** فرزند دلبند دوست عزیزمان آقای مهندس فسا مدیر عامل شرکت ساختمانی مثلث را باطلاع دوستان و آشنایان می‌رساند . مجلس ترحیم آن عزیز از دست رفته روز جمعه ۲۰ر۸ر۳٦ از ساعت۹ الی ۱۱ صبح در خانقاه صفی علیشاه منعقدمیباشد.

مهندس مهدی احسانی ، جلال یزدانیان

با یکدنیا تاسف فوت ناگهانی عزیز دلبند نوجوان‌ناکام **رضا فسا** فرزند دوست محترم جناب آقای مهندس فرهاد فسا را باطلاع می‌رساند مجلس تـرحیم آن‌مـرحوم روز جمعه ۲۰ر۸ر۲٥۳٦ از ساعت ۹ تا ۱۱ صبح در خانقاه صفی علیشاه منعقد می‌باشد .

مهندس اسفندیار مبشری ، مهندس فریور صحیحی ، دکتر سیروس علائی، مهندس داریوش مبشری ، مهنـدس فرامرز پورلک .

آ‌ـ۳۲۸۸۷

بکلیه خویشان ودوستان و آشنایان خود درگذشت جوان ناکام رضا فسا را در نهایت تاسف وتاثر فراوان اعلام می‌دارد .

مجلس ختم آن مرحوم در خانقاه صفی علیشاه روز جمعه ۲۰ آبانماه ساعت ۹ الی۱۱ صبح منعقد میباشد .

امیلی فسا (نشاط‌السلطنه)، طوبی غفاری (منورالدوله) امیر نصرت‌الدین غفاری،لوئیزغفاری، هورآسا شکوه، فریدون فسا، پروین مهنا، هما ریسار، و ی. ۹ فسا، پروانه‌فسا ، شیرین‌دخت تهرانچی، امیر سهام‌الدین غفاری، اباذر غفاری، و خانواده‌های فسا، غفاری، ریشار، مشکوتی ، بهبهانی ، امیر شاهی، شکوه، مهنا، مالک، بایندر، تهرانچی ، افشار ، شاوانو ، سوسنبری، انیسی وخانواده‌های وابسته .

آ‌ـ۳۲۸۹٦

بانهایت تاثر درگذشت ناگهانی خواهرزاده عزیزم سرهنگ بازنشسته شهربانی **فتح‌اله کمالی** را باطلاع دوستان وهمشهریان گرام میرساند. مجلس ترحیم مردانه وزنانه آن شادروان ساعت ۲تا٤ بعدازظهر روز چهارشنبه ۱۸ آبانماه جاری در مسجد مجد برگزار خواهد شد.

احمد کمانگر

باقلبی آکنده از اندوه وتالم درگذشت ناگهانی همسر ـ پدرـ برادر ارجمند خود سرکار سرهنگ بازنشسته شهربانی **فتح‌اله کمالی** را باطلاع دوستان و همشهریان عزیز میرساند مجلس‌ترحیم مردانه وزنانه از ساعت ۲الی٤ بعدازظهر روز یکشنبه ۱۸آبانماه جاری در مسجد مجد منعقد میباشد .

فرح‌الزمان کمالی (نیکراد) ـ فتانه‌ـ ایرج‌ـ تورج‌ـ تیمور ـ طهمورث کمالی‌ـ صدیقه‌ـ عزیزه‌ـ نصراله کمالی ـ سرتیپ‌شکراله کمالی (بازنشسته) .

خانواده‌های کمالی‌ـ نیکراد‌ـ کمانگر‌ـ ناصر مستوفی ـ خاکسار‌ـ رحیمزاده‌ـ جواهری‌ـ سبحانی‌ـ صدیق وزیری ـ شهبازی‌ـ مجاور‌ـ کریمی‌ـ نیری‌ـ آزمائی‌ـ دکتر سیدالشهدائی‌ـ سیدی‌ـ اردلان ـ خسروی ـ کیهان‌ـ سلطانپور‌ـ سجادی ـ افخمی‌ـ دکتر التجائی‌ـ البرز‌ـ حسامی‌ـ امیر احتشامی ـ خامنه‌ـ زنگنه ـ امین‌نبی‌پور‌ـ مبشر‌ـ آزمون‌ـ امیر ارشدی ـ دکتـر سعیدی کردستانی .

بانهایت تاثر درگذشت ناگهانی سرکار سرهنگ بازنشسته شهربانی **فتح‌اله کمالی** را باطلاع دوستان و همشهریان عزیز میرساند. مجلس ترحیم مردانه وزنانه آن شادروان از ساعت ۲الی٤ بعدازظهر روز چهارشنبه ۱۸ آبانماه جاری در مسجد مجد منعقد میباشد.

اطلاعات‌ـ مصیبت وارده را بکلیه افراد خانواده‌های‌عزادار بویژه بازماندگان آنمرحوم تسلیت میدهد.

خانواده‌های کابلی، مهاجر کابلی، حسینی ، قائمی ، پیروزبخش، اخوان، صدیق، ذاکرانی ، غفاری ، سعیدی ، بهارمند،خیلتاش، سررشته‌داری،صادقی، خدابنده‌لو ،رضاپور، فریدنیا، بیداربخت .

باکمال تاسف درگذشت شادروان **بانو حوریه کابلی** مادر گرامی آقای حاج عباس کابلی را باطلاع دوستان و فامیل وآشنایان می‌رساند، مجلس ختم مردانه وزنانه روز پنجشنبه ۱۹ر۸ر۳٦ از ساعت ۲ الی ٤ بعداز ظهر درمسجد مجد برگزار خواهد شد.

آ‌ـ۳۳۰٦۲

اطلاعات ـ به خانواده های عزادار مصیبت وارده را تسلیت می‌دهد .

بانهایت تاثر درگذشت شادروان **حاج‌ابراهیم اسماعیل‌زاده جورابچی** بزرگ‌خاندان‌رابه‌اطلاع‌خویشان و آشنایان‌میرساند مجلس ترحیم آن شادروان از ساعت۹ ونیم الی ۱۱ونیم‌روز چهارشنبه ۱۸ آبان ماه جاری در مسجد شیخ عبدالحسین (آذربایجانیها) واقع دربازار برگزار خواهد شد .

خاندان جورابچی

با نهایت تاسف وتاثر درگذشت مرحوم مغفور آقای **حاج ابراهیم اسماعیل‌زاده جورابچی** پدر وعموی گرانقدر همکاران عزیزم جنابان حاج محمود، حاج اصغر، حاج رضا وحاج حسن اسمعیل‌زاده جورابچی که عمری را با فضیلت کامل در راه انسانیت وعبادت خاص ذات باریتعالی گذرانده است، باطلاع عموم دوستان وهمکاران گرامی می‌رساند .

مجلس ترحیم آن شادروان روز چهارشنبه ۱۸ر۸ر۳٦ از ساعت ۹ونیم الی ۱۱ونیـم در مسجد شیـخ عبـداحسین (آذربایجانیها) واقع‌درانتهای بازار کفاشها برگزارخواهدشد.

ناصر ـ اولیاء شیرازی
رئیس اتحادیه صنف بنکداران پارچه

آ‌ـ۷۸۹۹

درگذشت شادروان آقای **حاج ابراهیم اسمعیل‌زاده جورابچی** پدر وعموی‌دوستان عزیزمان آقایان حاج‌محمود، حاج اصغر، حاج رضا وحاج حسن اسمعیل‌زاده جورابچی مایه تاثر واندوه فراوان دوستان وهمکاران آنمرحوم‌گردید.

مجلس ترحیم فقید سعید روز چهارشنبه ۱۸ر۸ر۳٦ از ساعت۹ونیم‌الی۱۱ونیم درمسجدشیخ‌عبدالحسین(آذربایجانیها) منعقد می‌باشد .

حاج ابراهیم زنجانی، حاج مهدی کتابی، حاج احمد کاشانی، حاج احمد طاهباز، حاج حسن کلاهی، حاج ناصر اتفاق، حاج سید محمود حریری، حاج علی افسرزاده ، حاج حسین حقیقت، حاج حسین افسرزاده، حاج عباس تقی‌زاده ، حاج جعفر قرمگزلو ، حاج ناصر خوشخو ، حاج مهدی‌دهقان، حاج محمد علی خرازی .

با نهایت تاثر درگذشت شادروان **ابراهیم اسمعیل‌زاده جورابچی** پدرگرانقدر جناب‌آقای‌جواد اسمعیل‌زاده‌جورابچی دوست‌وهمکار عزیزمان‌راباطلاع دوستان و آشنایان‌میرساند.

مدیر عامل وکارکنان شرکت سهامی خاص ایرانگاز

آ‌ـ۷۹۰۰

با نهایت تاثر درگذشت شادروان **ابراهیم اسمعیل‌زاده** جورابچی پدر بزرگ جناب آقای مهندس عباس اسمعیل‌زاده جورابچی همکار و دوست ارجمندمان را باطلاع دوستان و آشنایان می‌رساند .

کارکنان شرکت سهامی پتروشیمی ایران ـ نیپون

با نهایت تاثر وتاسف درگذشت شادروان **حاج ابراهیم اسماعیل‌زاده جورابچی** پدر، پدربزرگ، عمو وبزرگ‌خاندان جورابچی را به‌اطلاع دوستان وخویشاوندان میرساند .

مجلس ترحیم مردانه آن مرحوم از ساعت ۹ونیم الی ۱۱ونیم روز چهارشنبه ۱۸ آبانماه جاری درمسجد شیـخ عبدالحسین (آذربایجانیها) برگزار خواهد شد .

محمود جورابچی، جلال توتونچی، جواد جورابچی، مهندس عباس جورابچی، مهندس حسین جورابچی، فـرهاد جورابچی،اصغرجورابچی، رضاجورابچی، حسن‌جورابچی، امیر پیرقاسمی، حسن ورشوچی .

آ‌ـ۳۳۰۰۱

باندوه‌فراوان درگذشت شادروان **حاج‌ابراهیم اسماعیل‌زاده جورابچی** بزرگ خاندان جورابچی را باطلاع خویشان و دوستان می‌رساند .

مجلس ترحیم مردانه آن شادروان ازساعت ۹ونیم الی ۱۱ونیم روز چهارشنبه ۱۸ آبانماه جاری در مسجد شیخ عبدالحسین (آذربایجانیها) برگزار خواهد شد .

پیرقاسمی، الهیاری، صمدیان، گردان‌پناه، ریسمانچی، حاج حسین جورابچی، فیروزبخش، کاشانی ، صاحبقرانی، عمید حضرژ، ابوالحسنی، مهندس ملکپور، مهندس طبیب زاده، حاج طرخانی، سادات تهرانی ، حاج فرج موحدی ، مهاجر ایروانی، تبریزی ، قروهی ، خدیونیا ، شیروانی ، پیغمبری، وثوقیان، جان‌نثار، نوروزشاد، شیرازی ، کرملو، صیرفی، خاتمی، حسین حسینیان، الماسی، کوثر،افشار.

آ‌ـ۳۳۰۳٦۹

اطلاعات‌ـ مصیبت وارده را بعموم افراد خانواده‌های عزادار بویژه بازماندگان آنمرحوم تسلیت میدهد .

بانهایت تاثر و تاسف درگذشت بانوی نیکوکار **خانم رقیه شکیبی** مادر همسر گرامی دوست عزیزم آقای مجتبی فدائی رئیس محترم و شریف دادگاه استان مرکز را به‌اطلاع دوستان وآشنایان میرساند. مجلس ختم آن مرحومه روز چهارشنبه هیجدهم آبان ازساعت ٤تا٦ بعدازظهر در خانقاه صفی‌علیشاه برگزار میشود .

سید مهدی پیراسته

بانهایت تاسف فوت **بانو شکیبی** مادر آقای محمود شکیبی ومادر همسرآقای مجتبی فدائی روسای شعب دادگاه استان مرکز را به‌اطلاع میرساند مجلس ختم زنانه و مردانه از ساعت ۱٦تا۱۸ روزچهارشنبه ۱۸ر۸ر۳٦ در خانقاه صفی‌علیشاه منعقد است .

حسین مرتضوی

فوت‌مرحومه **خانم شکیبی** مادر جناب‌آقای محمود شکیبی قاضی دادگستری ومادرهمسر آقای ایرج عرفان دوعضوقدیمی وصمیمی این‌باشگاه را به‌اطلاع میرساند مجلس ختم زنانه‌و مردانه ازساعت ٤تا٦بعداز ظهر ۱۸ر۸ر۳٦ درخانقاه صفی‌علیشاه برگزار میشود .

باشگاه شهباز (شاهین سابق)

بانهایت تاسف و تاثر وباندوه فراوان فوت مرحومه **بانو رقیه شکیبی** بزرگ خاندان و مادر محمود ـ فرخنده ـ دکتر احمد ـ دکتر محمد‌ـ بهجت ـ حمید شکیبی‌را به‌استحضار اقوام ودوستان عزیز میرسانیم مجلس ترحیم آن مرحومه از ساعت ٤تا٦ بعدازظهر روز چهارشنبه ۱۸ر۸ر۲٥۳٦ درخانقاه صفی‌علیشاه منعقد است .

خانواده های شکیبی ـ فدائی ـ عرفان ـوزین ـمیطلوعی‌ـ پ‌تو‌ـ امینی‌ـ فرادی ـ تنکابنی ـ چهاردهی ـ عصار ـعزیز سلطانی ـ فاخری ـ امیرعراقی ـ برومند ـ ثقفی ـ کاوه ـ اربابزاده ـ زاهدی ـ هدایت ـ دری ـ خزاعی .

بانهایت تاسف وتالم درگذشت مرحومه مغفوره **بانو ربابه شریف نسب** را به‌اطلاع اقوام ودوستان گرامی می رساند مجلس ترحیم زنانه و مردانه آن فقیده سعیده روز جمعه‌بیستم آبانماه ۲٥۳٦ ازساعت ۳ الی٥ بعداز ظهر در مسجد شیخ واقع در خیابان سیروس ایستگاه تکیه کوچه پرفسور شهاب منعقد خواهد بود .

خانواده‌های: شریف نسب، لنگری، فرنام، بقائی، شقاقی، عطائی، حاج‌غنی، آزمایش، کازرونی زند، رئیسی قوام‌آبادی، اشراق، سید آزاد،شعیبی، اصفهانی، فرزاد مهاجری،شجاعی، مهاجری، آقاجانی، غفاری، جنت‌الماوائی، صرافی، فرشادی بخش، قندی وسایر خانواده‌های وابسته .

اطلاعات ـ مصیبت وارده را به خانواده‌های عـزادار تسلیت می‌دهد .

بانهایت تاسف فوت مرحوم **حاج غلامحسین معظمی** را به‌اطلاع کلیه دوستان وآشنایان می‌رساند. مجلس‌ختم زنانه ومردانه آن‌مرحوم روز چهارشنبه ۱۸ر۸ر۳٦ از ساعت ٤ الی ٦بعداز ظهردرمسجد ولی عصر واقع در خیابان‌حشمت‌الدوله منعقد می‌گردد .

خانواده‌های : معظمی، محسنی، مردانشاهی، جهانگیری، شجاع، هاشمی، حجتی، نامداری، اسدی ، عبدالوهابی ، قاسمی، زهرائی، بهرامی، نیازی .

اطلاعات ـ مصیبت واردمرا به خانواده‌های عـزادار تسلیت می‌دهد .

بانهایت تاسف وتاثر درگذشت **بانو سلطنت بهرامی افشار صاحب اختیاری** را باطلاع دوستان و آشنایان میرساند .

مجلس ترحیم زنانه ومردانه آنمرحومه روز پنج شنبه ۱۹ر۸ر۳٦ از ساعت ۱٦ الی ۱۸ در مسجد ولی عصر واقع درخیابان حشمت‌الدوله برگزار می‌شود .

خانواده‌های : صفائی، افشار قاسملو، صاحب‌اختیاری، افشارصاحب اختیاری،جناب‌زاده، روشن،مویدی،حیدربیگی، صابونچی، صرافزاده، روان‌بد، صفائی، کرملو ، محمدی ثابت ،زارع و اکبری .

اطلاعات ـ مصیبت وارده را به خانواده های عزادار تسلیت می‌دهد .

اناالله و اناالیه راجعون

باندوه فراوان درگذشت شادروان **حاج ابراهیم شایسته (ارباب‌زاده)** همسر‌ـ پدر وپدر همسر عزیز خود را باطلاع بستگان ودوستان می‌رساند. مجلس ترحیم ساعت ٤ تا٦ بعد از ظهر پنجشنبه ۱۹آبان ماه‌درمسجد مجد برگزارخواهدشد.

ایران شایسته (اصفهانیان) ، بانو شایسته (حقیقت) ، علی شایسته، معصومه شایسته، مهدی شایسته، علی‌حقیقت کاشانی .

خانواده‌های شایسته، اصفهانیان ، حقیقت کاشانی ، میراحمدیان، کامرانی، اخوان، اربابی، ماهرو، محجوبی ، شهابی، خوانساری، علوی، مستوفی‌الممالکی ، عـاصمی ، ساسانی،نقدی، محمدی، اعتصام،توانا، بنی ریاح،نجم‌آبادی، بهبهانی، اقبال، پاکروان، آزادی، محسن‌زاده، مشکور،آیتی، عسگری وخانواده‌های وابسته .

باکمال تاسف وتاثر درگذشت شادروان **حاج ابراهیم شایسته (ارباب‌زاده)** را باطلاع بستگان ودوستان می‌رسانند. مراسم ترحیم ساعت ٤تا٦ بعد از ظهر پنجشنبه ۱۹ آبان ماه در مسجد مجد برگزار خواهد شد .

آ‌ـ۱۱٤۲٥

اطلاعات‌ـ مصیبت وارده را بعموم افراد خانواده‌های عزادار بویژه بازماندگان آنمرحوم تسلیت می‌دهد .

درگذشت برادر ارجمندما سرگرد بوربور وخواهرناکاممان شهربانو بوربور را باستحضار خویشان ، دوستان و سروران گرام میرسانیم مجلس ختم آنمرحومان ساعت ۲الی٤ بعدازظهر روز چهارشنبه ۱۸ر۸ر۳٦ در خانقاه صفی علیشاه منعقد میباشد.

داریوش بوربور‌ـ سیروس بوربور‌ـ بهروزآریابد.

چون مراسم سوگ سرگرد **ابوالقاسم بوربور** جوانمرد گرانمایه‌ای که نمونه کاملی از جوانمردی وانسانیت ونیکوکاری میبود و خواهر ناکامش شهربانو بوربور در شهر ملایر پایان یافته برآنیم که مجلس ختمی از ساعت ۲الی٤ بعدازظهر روز چهارشنبه ۱۸ر۸ر۳٦ در خانقاه صفی علیشاه برپا داریم از خویشاوندان و دوستان و همشهریان و دیگر سروران استدعا داریم با شرکت در مراسم روان آن مرحومان راشاد وموجبات تسلی خاطر بازماندگان را فراهم فرمائید.

خانواده‌های: بوربور‌ـ امیر جلالی‌ـ آریابد‌ـ قرمگزلو ـ عضدی‌ـ سالاری‌ـ مخلوقی‌ـ اسعد‌ـ صادقی تهرانی ـ فراهانی‌ـ وزیری‌ـ سراجی‌ـ رضوی‌ـ شکیبا مقدم‌ـ عباسی‌ـ قادری ـ فرهنگ‌ـ خاکپور‌ـ سعادتی‌ـ باقری‌ـ سماواتی‌ـ غفاری ـسرخابی‌ـ مصلحی‌ـ ناظم‌ـ هژبری‌ـ شیرازی‌ـ سعادت کیش‌ـ انصاری.

اطلاعات‌ـ مصیبت وارده را ببازماندگان آنمرحومان تسلیت میدهد.

آ‌ـ۳۲۹۹٥

یادبود

پنجشنبه نوزدهم آبانماه چهلمین شب درگذشت شادروان بانو میمنت آهنین (سینائی) است.

بهمین مناسبت بیاد آن عزیز مراسمی در شبستان یک بهشت زهرا از ساعت ۳ونیم تا٥ونیم بعد ازظهر برگزار میشود.

خانواده سینائی وخانواده‌های وابسته

بدینوسیله از اظهار محبت و همدردی صمیمانه سروران و دوستان محترم که حضورا وکتبا ما را در غم بزرگ از دست دادن عزیزمان شادروان **سید محمد رضا شاهین نقیبی** تسلـی داده‌اند تشکر و سپاسگزاری نموده و چنانچه به سبب تالمات روحی تشکر حضوری حاصل نگردد پوزش میخواهیم.

ضمنا مراسم چهلم آن شادروان از ساعت ۱٤ونیم تا۱٦ونیم روز پنجشنبه ۱۹ آبانماه جاری برمزار آن شادروان در آستانه اشرفیه برگزار خواهدشد.

خانواده‌های نقیبی‌ـ ضرابی

بمناسبت چهلمین روز درگذشت شادروان **حاج وجیه‌اله اسلامی** مراسم یادبودی روز پنجشنبه ۱۹ر۸ر۳٦ از ساعت ٤بعداز ظهر درمنزل آن‌مرحوم واقع‌درچلندر (حومه‌نوشهر) منعقد است از بستگان ودوستان و آشنایان تمنی دارد‌برای شادی روح آن‌مرحوم دراین مجلس شرکت فرمایند .

محمد حسین اسلامی، رضا اسلامی، یداله اسلامی ، رحمت‌اله اسلامی، یوسف اسلامی، محمد اسلام‌نژاد، هادی اسلامی، حاج اسحق اسلامی، الهقلی درویش کجوری ، نظام اسلامی، نصرت‌اله‌اسلامی، محمد علی شهپرست،مسعود اسلامی، سیداحمد طاهائی، گودرزی وخانواده‌های وابسته.

بانهایت تاسف چهلمین روز درگذشت شادروان **محمد رضا دهقان** را باطلاع می‌رساند مجلس یادبودی‌روز پنجشنبه ۱۹ر۸ر۳٦ از ساعت ۲تا٤ بعداز ظهر درمسجد انصارالحسین خیابان پنجم نیروی هوائی بالاتر از فلکه دوم منعقد میباشد شرکت دوستان و آشنایان موجب شادی روح آن مرحوم و تسلی بازماندگان خواهد بود .

از طرف بازماندگان و پیشه‌وران سیمتری نیروی هوائی

تسلیت

درگذشت ناگوار جناب آقای ابوالفضل حاذقی دانشمند انساندوست رابه‌همکار ودوست عزیزمان آقای دکتر کامبیز استاد دانشگاه‌اصفهان ومعاون سابق‌این‌دانشگاه وبازماندگان آن مرحوم تسلیت می‌گوئیم .

دکتر محمدعلی طوسی، دکتر عباس ادیب، دکتر عباسعلی موحدیان، دکتر غلامرضا بهشتی، دکتر کیاست‌پور ، دکتر اکبر امامی، دکتر فضل‌اله حکمتیار، دکتر علی نواب ، دکتر فرهنگ جهانپور، دکتر بدیع‌اله فیروزی،دکتر هوشنگ‌قوانلو ، دکتر علی‌پور مقدس، شاپور حاج رسولیها، دکتر راسخ،دکتر مسعود مشیر فـاطمی ، دکتر امیر هـوشنگ آتش ، دکتر صیرفیانپور، دکتر خامسی .

آ‌ـ۳۲۹۸٤

انجمن فرهنگی ایران و هند درگذشت شادروان‌ابوالفضل حاذقی عضو ارجمند هیئت مدیره خود را به بازماندگان آن دوست از دست رفته تسلیت میگوید.

رئیس انجمن فرهنگی ایران و هند‌ـ علی‌وحیدمازندرانی

آ‌ـ۱۱٤۰۱

سرکار خانم کمالی

درگذشت نابهنگام شادروان جناب سرهنگ کمالی را از طرف خود وکلیه کارکنان کارخانه قند همدان تسلیت‌عرض نموده بقای عمروسلامتی شما وسایر بازماندگان را ازخداوند متعال خواهانم .

رئیس کارخانه قند همدان ـ نوشیروان آزاده

جناب آقای محسن شقاقی و بانو
شهریار، شهرام، شهنام وسیاره خانم

فوت ناگهانی برادر عزیزتان را از صمیم قلب تسلیت عرض نموده وخودرا دراین غم شریک میدانیم .

شاهی‌ـ آزاد ضیائی وبانو ، عبداله مهدیقلی‌خانی وبانو

جناب آقای مهندس خسرو عطری موسی‌پوریان

بدین‌وسیله مصیبت وارده را از صمیم قلب تسلیت عرض نموده دوام بقاءعمربرای‌کلیه بازماندگان ازایزد متعال‌خواستاریم.

سیدصادق مهوشی‌پور، عباداله صادق‌پورنیا

جناب آقای مهندس کیخسرو الهیاوردیان‌نیا

باتاسف و اندوه فراوان مصیبت وارده را از صمیم قلب تسلیت عرض نموده واز خداوند متعال دوام وبقاء عمر برای یکایك بازماندگان از ایزدتوانا خواهانیم.

سید منصور مینوئی، حسین ساوجی‌زاده

جناب آقای مهندس منصور راجی‌زاده پورنیاکی

بدین وسیله مصیبت وارده را ازصمیم قلب تسلیت عرض نموده دوام وبقاء عمر برای‌کلیه بازماندگان از ایزد تواناخواهانیم.

مصطفی ایروانی‌زاده، عبداله کجوری‌پور

جناب‌آقای مهندس کیکاوس حکمی‌پور ارسلانی‌نیا

با اندوه و تاسف بسیار مصیبت وارده را از صمیم قلب‌تسلیت عرض نموده واز خداوند برای کلیه بازماندگان صبرو شکیبائی آرزوداریم.

سیدعلی اکبر مه‌پاشی‌پور ، اسداله محمدیان زاده

آ‌ـ۳۲۹۹٥

تسلیت

دوست عزیز سرکار خانم نسرین رجائی

فوت پدر گرامیتان را ازصمیم قلب به‌شما و جناب‌آقای دکتر رجائی تسلیت عرض نموده خودرا در غم شما شریک می‌دانیم .

امیر نراقی و بانو

آ‌ـ۳۲۷۹٤

جناب آقای دکتر بیژن

با اندوه و تاسف بسیار درگذشت مادر گرامیتان را تسلیت می‌گوئیم .

دانشجویان سال سوم علوم آزمایشگاهی

آ‌ـ۳۳۰٥٦

جناب آقای رحمت علی قلمزن وخانواده‌های محترم سوگوار

مصیبت وارده را به جنابعالی و خانواده محترمتان صمیمانه تسلیت عرض می‌نمایم .

حاج مظفر هاتفی

جناب آقای مهندس احمد نبی‌زاده

بانهایت تاسف وتاثر مصیبت وارده را بشما و سایر وابستگان تسلیت عرض نموده واز خداوند برای شما صبر و شکیبائی آرزو داریم .

کارکنان شرکت سهامی‌خاص رادیاتور ایران

جناب آقای مهندس احمد نبی‌زاده

مصیبت وارده را به‌جنابعالی و خاندان محترم شمـا تسلیت عرض می‌نمایم .

ناصر عابدینی

جناب آقای جواد جورابچی

بانهایت تاسف وتاثر مصیبت وارده را بجنابعالی و خانواده محترمتان تسلیت گفته وهمگی خود را در غمتـان شریک می‌دانیم .

مهندس محمدقلی ملکپور وکارکنان‌شرکت عمران‌ملکشهر

جناب آقای مهندس نبی‌زاده

درگذشت نابهنگام پدر گرامیتان را از صمیم قلب تسلیت می‌گوئیم وخودرا درغم بزرگ شما شریک میدانیم .

مهندس یادگار ـ جهانبخش

جناب آقای مهندس باقر فدائی رضوی

کارکنان ذیحسابی طرحهای عمرانی استان کرمانشاهان درغم درگذشت پدر گرامی جنابعالی شریک و مراتب تسلیت خودرا ابراز میدارند .

کارکنان ذیحسابی طرحهای عمرانی استان کرمانشاهان

جناب آقای مهندس اقطائی

مصیبت وارده را از صمیم قلب تسلیت عرض مینمائیم.

خانواده مصیبی

جناب آقای علی حقیقت

بانهایت تاثر وتاسف مصیبت وارده را تسلیت میگوید.

شرکت عمرانی دازمیر شهر

جناب آقای علی حقیقت

مصیبت وارده را تسلیت میگوید و برای جنابعالی صبرو شکیبائی مسئلت دارد.

سازمان گیتی

مصیبت وارده را به دوست و همکار ارجمندمان آقـای اصفهانیان معاون موسسه انتشارات و چاپ دانشگاه تهران تسلیت میگوئیم.

کارکنان دفتر اطلاعات و روابط عمومی‌دانشگاه

جناب آقای مهندس عبداله توسلی

مصیبت وارده را با نهایت تاسف تسلیت گفته بقاء عمر جنابعالی وخاندان محترمرا آرزو می‌نمائیم .

شرکت ساختمانی سنگین کارگاه سلطنت‌آباد

جناب آقای کامران هدایتی

درگذشت ناگهانی مادر گرامیتان را تسلیت گفته بقاء عمر شما و خانواده محترمرااز‌درگاه ایزد متعال‌خواستاریم.

شرکت پلی‌اکریل ایران
سهامی خاص

آقای سید جواد مومنی

باکمال تاسف درگذشت پدر ارجمندتان را بجنابعالی و خانواده محترم تسلیت می‌گوئیم .

گروه صنعتی بهشهر

خانواده‌های محترم بوربور و قراگزلو

باکمال تاسف وتاثر درگذشت نابهنگام سرکار سرگرد شاهپور بوربور و خواهر ایشان را از صمیم قلب تسلیت گفته، بقای عمر آن خاندان محترم را از درگاه خداوندمتعال خواستاریم .

سیروس امینیان و بانو

خانواده‌های محترم بوربور و قراگزلو

مصیبت وارده را تسلیت گفته و پایداری آن خاندان ارجمند را خواستاریم .

مهرداد منوچهری وبانو

خانواده‌های محترم بوربور و قراگزلو

درگذشت نابهنگام سرکار سرگرد شاپور بوربور وخواهر ایشان را صمیمانه تسلیت می‌گوئیم ودر اندوه جانکاه شما سهیم هستیم .

محمد شکیبا مقدم و بانو

جناب آقای احمد پرویزی و بانو، سرکار دوشیزه شمسی و جناب آقای جمشید پرویزی

مرگ حق است، ولی‌مرگ‌رسول‌را نمی‌توان باور داشت ما نیز درغم از دست دادن او شریکیم .

بندر ماهشهر ـ پروین ومهرداد محصل‌زاده

جناب آقای محمود راضی‌پور صادقی‌نیا

با اندوه و تاسف بسیار مصیبت وارده را از صمیم قلب‌تسلیت عرض نموده دوام وبقاء عمربرای یکایك بدرماندگان از ایزدتوانا خواستاریم.

حسینعلی رفتاری زاده، عباس ایمان‌سرائی

جناب‌آقای عباس گل‌آرامی عطرپاشیان

باکمال تاسف‌و تاثر مصیبت وارده را از صمیم قلب‌تسلیت عرض نموده دوام وبقاء عمربرای یکایك بازماندگان از خدای‌بزرك آرزو داریم.

صیدرسول فهیمی‌پور، ناصر عبادیان زاده

سرکارخانم حشمت پورنیاکی نیازی

بدین وسیله مصیبت وارده را از صمیم قلب تسلیت عرض نموده دوام وبقاء عمر برای یکایك بازماندگان از خدای بزرك آرزو داریم.

سید محمود رمضانزاده وبانو ، کوروس‌وبانو

سپاسگزاری

از کلیه بستگان و دوستان گرامی که در مراسم تشییع و ترحیم وهفتم پدرمان شادروان محمد فرتاش شرکت و یابوسیله تلگراف ومطبوعات ابرازهمدردی فرموده‌اند،صمیمانه سپاسگزاری نموده بقای عمر و سلامت همگان را از درگاه خداوند متعال مسئلت داریم.

خانواده فرتاش

آ‌ـ۳۳۰۲۷

ازکلیه سروران ودوستان واقوام و عزیزانیکه در مراسم تشییع وتدفین ومجالس ترحیم وشب هفت جوان ناکام **علیرضا خدنگی** نماینده «داروئی شرکت لی‌لی» درمشهد شرکت فرموده‌اند وابرازمحبت وهمدردی نموده‌اند صمیمانه سپاسگزاری می‌نمائیم وچنانچه به‌علت تالمات‌روحی فرصت تشکر حضوری میسر نگردید پوزش طلبیده سلامت همگان‌را آرزومندیم .

خانواده‌های : خدنگی، شاملو، حداد .

آ‌ـ۷۹۰۳

چرم
یک محصول طبیعی است

کفش چرمی
بهترین نوع کفش است

کفش ملی
تولیدکنندهٔ کفش چرمی درایران

کفش ملی
مسئول پای شماست

کفش چرمی
با آسترچرمی بخرید

کفش چرمی
سلامتی شما را بهترتامین میکند

ازفروشنده‌های کفش بخواهید که تأییدکنند آسترکفش انتخابی شما چرمی است

کفش ملی
مسئول پای شماست

چرم
یک محصول طبیعی است

کفش چرمی
بهترین نوع کفش است

کفش ملی
تولیدکنندهٔ کفش چرمی درایران

کفش ملی
مسئول پای شماست

کفش چرمی
درفروشگاههای کفش ملی

فروشگاههای کفش ملی
دراکثرشهرهای ایران

کفش ملی
مسئول پای شماست

چرم
یک محصول طبیعی است

کفش چرمی
برای سلامتی مناسبتراست

کفش ملی
تولیدکنندهٔ کفش چرمی درایران

کفش ملی
مسئول پای شماست

کفش چرمی
درفروشگاههای کفش ملی

فروشگاههای کفش ملی
دراکثرشهرهای ایران

کفش ملی
مسئول پای شماست

نحوه محاسبه و تعیین حقوق جدید بازنشستگان

از هفته آینده بررسی آئین نامه اجرائی طرح طبقه بندی یکصد هزار نفر از کارمندان بازنشسته دولت در کمیسیون استخدام مجلس شورای ملی شروع میشود .

پیش بینی میشود بررسی این آئین نامه در کمیسیون های استخدام مجلس شورای ملی و مجلس سنا حدود یک ماه طول بکشد و آئین نامه در نیمه دوم آذرماه سال‌جاری پس از تصویب برای اجرا به وزارت خانه ها و موسسات دولتی ابلاغ شود .

بموجب این‌آئین نامه‌کارمندان بازنشسته و وظیفه بگیران دولت تا پایان سال ۲۵۳۵ بر اساس بالاترین شغل زمان خدمتشان طبقه بندی میشوند وحقوق‌آنهاازطریق همطرازی یا طبقه بندی‌و متناسب باگروه های دوازدهگانه جدول‌حقوق قانون استخدام کشوری با ضریب ۷۰ ریال محاسبه می‌شود.

۴۰ درصد اضافه حقوق حاصل از اجرای این‌مقررات از اول سال ۲۵۳۶ محاسبه‌و به بازنشستگان‌و وظیفه‌بگیران پرداخت میگردد .

۶۰ درصددیگر این افزایش حقوق از اول فروردین ماه سال ۲۵۳۷ محاسبه و ازمحل اعتبار صندوق بازنشستگی کشور پرداخت خواهد شد.

افزایش ماه اول ناشی از اجرای این مقررات به نفع صندوق بازنشستگی کشوری کسر میشود .براساس‌مقررات آئین نامه اجرائی طبقه بندی کردن‌بازنشستگان حداقل‌حقوق کلیه کارمندان بازنشسته‌وظیفه بگیر دولت پایان سال۲۵۳۵ در صورت داشتن سی سال سابقه خدمت در هر یک از گروه های‌دوازدهگانه جدول حقوقی‌قانون استخدام‌کشوری عبارتست از :

در گروه دوازده (٤٦هزار ریال) ، درگروه یازده (٤٣ هزار ریال) در گروه ده(٤٠ هزار ریال)، در گروه نه(۳۷ هزار ریال) در گروه هشت (۳۳ هزار ریال)در گروه‌هفت (۳۰ هزار ریال) ، در گروه شش(۲۷ هزارریال)، درگروه پنج (٢٤هزار ریال) درگروه چهار(۲۲ هزارریال)،در گروه ۳(۱۹ هزارریال) ، در گروه دو (۱۷ هزارریال) ودرگروه یک (۱۲ هزار ریال) .

حداقل حقوق کارمندان بازنشسته‌ای که سابقه‌خدمت آنها کمتر از ۳۰ سال است ، نسبت به سنوات خدمت آنها محاسبه میشود .

نحوه‌ی محاسبه حداقل‌حقوق این ده بدین ترتیب است که سابقه خدمت کمتر از ۳۰ سال آنها تقسیم بر سی میشود و سهم رقم بدست‌آمده درمیزان حقوق تعیین شده برای گروه استخدامی آنهاضرب میشود.

تشخیص‌بالاترین شغل‌مورد تصدی کارمندان بازنشسته‌در دوران خدمت و همطرازی‌آن بامشاغل‌گروه های‌دوازدهگانه جدول حقوق قانون استخدام کشوری و تعیین گروه‌وپایه مربوط دروزارتخانه‌ها و موسسات دولتی ، شرکت های دولتی و شهرداری‌ها به‌عهده یک کمیته ویژه است .

ترکیب این‌کمیته بوسیله سازمان‌امور اداری‌و استخدامی کشور وهمچنین شورای‌امور اداری و استخدامی تعیین‌می شود .

امروز گفته شد که در بررسی های کمیسیون‌استخدام مجلس شورای ملی‌مسئله میزان‌حداقل تعیین‌شده‌حقوق برای‌کارمندان بازنشسته و همچنین میزان درصد افزایش حقوقی که در سال جاری و سال آینده باید به بازنشستگان و وظیفه - بگیران پرداخت شود مورد مطالعه قرار خواهد گرفت.

درسمینار بررسی‌مسائل کودکان درخواست شد

کاهش تکالیف تجدید نظر در کتب درسی

با تقدیم لوحه سپاس به علیاحضرت شهبانو ازسوی کودکان و نوجوانان عضو کمیته پیگیری مسایل کودکان ،سمینار بررسی‌مسایل کودکان که از روز چهاردهم آبان ماه در تالار اجتماعات مرکز آموزشی‌وحرفیی دکتر علیقلی لقمان ادهم آغاز شده بود، دیروز پایان پذیرفت .

در این سمینار که بریاست دکتر کاظم ودیعی برگزار گردید ، آقایان ابراهیم‌خواجه نوری ، دکترقدرت‌الله موثقی، حسین بنایی ، ابراهیم بنی‌احمد ، یمینی شریف ، دکتر نواب ، دکتر معظمی‌وگروهی از دست اندرکاران امور آموزشی و تربیتی کودکان سخنرانی کردند و طی آن ضمن برشمردن مراحل سنی کودکان ، نقش تربیتی اولیاء و مربیان کودکان و همچنین رابطه آنان را در جهت تنظیم و اجرای برنامه‌های آموزشی و تربیتی مشخص ساختند .

در آخرین بخش این‌سمینار یکی از شرکت کنندگان به مشارکت کودک در امور اجتماعی بمنظور زیر سازی شخصیت نونهالان اشاره‌کرد و افزود ازامسال برای‌نخستین بار کودکان در کمیته ها و همایش‌ها به حساب آمده‌اندو از هر استان‌دو نفر به عنوان نمایندگان کودکان و نو - جوانان منطقه درهمایش‌شرکت کرده‌اند.

در توصیه نامه سمینار گفته شده است :

«کودکان و نوجوانان شرکت کننده در کمیته‌پیگیری مسایل کودکان با تقدیم‌سپاس به پیشگاه شاهنشاه آریامهر علیاحضرت شهبانو و والاحضرت‌ولایتعهد ازمقامات و مسئولان‌مملکتی خواستارند که با تعمیم مدرسه ، بهداشت، توسعه‌راه‌های فرعی‌روستایی، ایجاد کانون ها ، آموزشگاه ها، کارگاه ها ، کتابخانه ها و باشگاه های‌تفریحی و ورزشی در سراسر کشور ، تربیت معلمان ، تجدید نظر درمتون کتب درسی ، محدودیت‌تعداد دانش آموزان کلاسها،کاهش تکالیف شبانه ، گسترش‌برنامه های آموزشی تلویزیونی و تشکیل‌جلسات‌ماهانه درمدارس، زمینه های‌مساعد تر و امکانات بیشتری برای تحصیل دانش‌آموزان فراهم آورند و در ضمن هرگاه نتیجه تشکیل‌چنین سمینار هایی را سودبخش یافتند ، تشکیل آنها را پسه ماه یکبار برسانند .

پائیز ۳۶

شیک تر از هر پائیزی

با کلکسیون انتخابی کورش

کورش خیابان پهلوی
کورش میدان شهناز
کورش خیابان فرح‌آباد
کورش خیابان قصرالدشت
کورش میدان خراسان
کورش خیابان شیر وخورشید
کورش خیابان مولوی
کورش بیست متری جوادیه

کورش درخدمت شماست

دریابد محمد شریف فرمانده نیروی دریائی و عضو شورای نظامی جمهوری اسلامی پاکستان بدعوت نیروی دریائی شاهنشاهی دیروز وارد تهران شد ودر فرودگاه مهرآباد مورد استقبال قرار گرفت. وی عصر دیروز تاج گلی نثار آرامگاه رضاشاه‌کبیر کرد. دریابد محمد شریف همچنین‌بادریابان حبیب‌اللهی‌فرمانده نیروی دریائی‌شاهنشاهی دیدار و گفتگو کرد.

شرائط فروش خانه‌های بانک رهنی تغییر میکند

بدلیل عدم علاقه مردم به خرید خانه های در دست ساختمان بانک رهنی در تبریز دولت تصمیم گرفت در نحوه فروش این خانه ها تغییراتی بدهد .

همچنین بنا به تصمیم دولت لایحه تشکیل شرکت سهامی واردات و توزیع فولاد از مجلسین مسترد میگردد .

این تصمیمات در آخرین جلسه هیات دولت که دیروز در کاخ نخست‌وزیری بریاست جمشید آموزگار نخست وزیر تشکیل بود اتخاذ گردید .

در پایان جلسه‌دیروز هیات دولت داریوش همایون وزیر اطلاعات و جهانگردی درباره تصمیمات هیات دولت گفت : بدنبال گزارش‌وزارت مسکن‌و شهرسازی در مورد۸٦٤واحد مسکونی که بانک رهنی در تبریز در دست ساختمان‌دارد تصمیم گرفته شد کمیته‌ای‌برای رسیدگی به تامین خانه های سازمانی برای کارکنان دولت و راه های استفاده ازاینگونه واحد های مسکونی تشکیل شود.

داریوش همایون گفت‌گزارش وزارت شهر سازی ومسکن حاکی است که ۸٦٤ واحد مسکونی تبریز خریدار زیادی ندارد و برخلاف دو ماهیش که مردم برای خرید آن‌هجوم می‌آوردند اکنون با توجه به اینکه شرایط‌واگذاری خانه‌ها نیز تغییر کرده‌است مردم‌توجه چندانی به خرید این واحدها ندارند . بدینصورت احتمال دارد پس از بررسی هایی که بعمل خواهد آمد شرایط فروش این واحد ها تغییر کند .

کمک به سینمای فارسی

وزیر اطلاعات‌و جهانگردی گفت : از تصمیمات دیگرهیات دولت تصویب آئین‌نامه‌نحوه مصرف اعتبار برنامه بهبود تغذیه رایگان‌و اختصاص‌پنجاه میلیون ریال از محل اعتبارات سال جاری دولت برای کمک به تهیه فیلم و تهیه‌کنندگان فیلم ایرانی میباشد که این مبلغ در اختیار وزارت‌فرهنگ و هنر گذارده خواهد شد و طی آئین نامه‌ای که باین منظور تهیه میشود در اختیار فیلمسازان ایرانی قرارخواهد گرفت .

داریوش همایون گفت در این جلسه هیات دولت‌همچنین تصمیم گرفته شد که لایحه تشکیل شرکت سهامی واردات و توزیع فولاد ، که یک ماه قبل دولت در مورد آزاد کردن ورود آهن و فولادبه مجلسین‌داده‌بود واکنون‌نیازی به تشکیل آن نیست ازمجلسین مسترد گردد ، هیات دولت همچنین برپا کردن واحد های صنعتی را در کنار روستا ها بشرط اینکه واحدهاازنیروی کار محلی استفاده نمایند تصویب نمود .

در همین جلسه باپیشنهاد وزارت کشاورزی و عمران روستائی مبنی بر انتخاب نصرت‌اله خطیبی نوری بسمت قائم مقام‌بانک توسعه‌کشاورزی بمدت سه سال موافقت شد .

دکتر محمد گیلانی
متخصص اعصاب وروان
در محل جدید درمانگاه‌بیمارستان مهر باتعیین وقت قبلی صبح روز های شنبه ـ دوشنبه و چهارشنبه از مراجعین محترم پذیرائی مینماید.
تلفن های بیمارستان
۸۹ الی ٦٥٥٠٨١
تلفن منزل ۲٦۱۳٦۳

اطلاعیه بانک ملی ایران

بدینوسیله‌باطلاع‌میرساند ، اشخاصی‌که‌برای حفظ اوراق و اسناد بهادار و اشیاء قیمتی‌خود احتیاج‌به صندوق امانات‌دارند میتوانند‌به‌شعبه‌های این بانک به نشانی زیر مراجعه فرمایند :

شعبه ۲۵ شهریور : میدان ۲۵ شهریور روبروی خیابان کریمخان‌زند .
شعبه تخت طاوس : خیابان تخت طاووس ـ نبش پهلوی .
شعبه کالج : خیابان شاهرضا جنب قرارگاه پلیس تهران .

تقویم اطلاعات

ساعات شرعی
استخراج دکتر ریاضی گرمانی

سه‌شنبه ـ هفدهم آبان ماه ۲۵۳٦
بیست‌وپنجم ذیقعده ۱۳۹۷ ـ ۸ نوامبر ۱۹۷۷
اذان مغرب . . . . ساعت ۵ و ۵۱ دقیقه
اذان صبح (فردا) . . .ساعت ۵ و ۳۱ دقیقه
ظهر شرعی (فردا) . . ساعت ۱۲ و ۲۱ دقیقه
طلوع آفتاب (فردا) . . ساعت ۷ و ۲ دقیقه
اذان مغرب (فردا) . . ساعت ۵ و ۵۰ دقیقه

اطلاعات دیپلماتیک

رفتار دانشجو نمایان ایرانی مقیم امریکا و توهین روزنامه امریکائی

اخیرا تظاهرات گروهی‌که معلوم نبود اصولا ایرانی باشندو اگرهم ایرانی‌بوده‌اند دانشجو باشند سبب شدکه یکی از روزنامه‌های‌شیکاگو بدانشجویان ایرانی وشاید بهملیت ایرانی توهین کرده و می‌نویسد: دولت امریکا مجبور است دانشجویان ایرانی‌را از طریق هواپیمائی ایران، یایک تانکر خالی‌نفت یا قالیچه پرنده به ایران بفرستد !

این روزنامه طی مقاله‌ای با اشاره به تظاهرات دانشجویان‌ایرانی‌و درگیری آنها با پلیس شیکاگو نوشته است :

دانشجویان ایرانی که هفته گذشته درمقابل خوابگاه مرکزی کالج «کامیونیتی» با سنگ به پلیس شیکاگو حمله کردند، افراد بی تربیت نابالغی بشمار میروند . این گروه افراد نفرت انگیزی هستند ورفتارشان بطور کلی هیچ نتیجه‌ای ندارد و دولت امریکا مجبور است هرچه زودتر این افراد را به ایران بفرستد ، آنان فاقد رفتار خوبی که‌درافراد خارجی دریک کشورمیزبان انتظارمیرودهستندومشهود است در مدتیکه در کالج تحصیل‌کرده‌اند چیزی‌راجع به ادب و نزاکت انسانی فرا نگرفته‌اند» .

★

همانطوریکه‌اشارهشداصولا ثابت نشده که این عده دانشجوی ایرانی باشند . ظاهرانویسندگان‌این‌روزنامه در بکار بردن کلمات موهن نسبت به یک ملت کوتاهی ندارند و خود همان راهی را پیش گرفته‌اند که از آن عده به‌اصطلاح دانشجو انتظار ندارند. پرتاب کردن سنگ به پلیس البته یک‌عمل نامناسب است اما اگر چند نفر اینکار را کردند نبایدبه ملیت ایرانی آن‌ها حمله کرد همانطوریکه ما هم قصور و جنایت و یا فساد چند امریکائی را بحساب ملیت امریکا نمی‌گذاریم .

مذاکرات وزیر نفت ونزوئلا در تهران

والنتین‌فرناندز اوگوستا وزیر انرژی ومعادن کشور ونزوئلا که هم‌اکنون در تهران است مذاکرات خود را با آقای محمد یگانه وزیر مشاور و نماینده ایران در کنفرانس وزرای‌اوپک آغاز کرده است. وی در تهران‌با نخست‌وزیرملاقات ومذاکره می کند. هدف وزیر نفت ونزوئلا از سفر به‌ایران و سفرهای دیگربه‌کشورهای عضو اوپک‌منطقه اینست‌که ضمن روشن شدن ازنظرات کشورهادرمورد قیمت نفت‌و میزان افزایش آن ، اگر اختلافات‌شدیدی‌دربین‌باشد، آنرا تعدیل ونزدیک بهم‌کند. درحال‌حاضر عراق بالاترین رقم ۲۳ درصد را بطورغیر رسمی و غیر مستقیم در روزنامه های کویت عنوان کرد. الجزایر با رقم ۱۵ درصد بعد از آن قراردارد. بقیه‌ی کشورها هنوز رقمی عنوان‌نکرده‌اند بنظرآگاهان کمیسیون اقتصادی اوپک هم که دیروز در وین کار خودرا آغاز کرد رقمی‌کمتر از۱۵درصد عنوان نخواهد کرد. اما هیچ یک از این ارقام مورد قبول کنفرانس وزرادرکاراکاس‌قرارخواهد گرفت ورقم نهائی قطعا رقم کوچکتر ازارقام اعلان‌شده خواهد بود . کنفرانس کارکاس ۲۹ آذر بریاست وزیر نفت ونزوئلا تشکیل می شود یهمین جهت وی کوشش خواهد کرد که درگیری در داخل کنفرانس کم باشد و برخوردها قبل‌از آن حل وفصل گردند

دنیای ورزش

شنبه‌ها منتشر میشود