اطلاعات

یکشنبه ۲۳ اسفندماه ۱۳۴۹
شماره ۱۳۴۴۳
... سال چهل و پنجم
... تکشماره ۵ ریال

۲۸ صفحه

امروز بوسیله وزیر کار و امور اجتماعی

افزایش حد اقل دستمزد کارگران

★ حداقل دستمزد کارگران صنایع اتومبیل و لاستیک‌سازی ۱۱۰ ریال، صنعت نساجی ۷۰ ریال تعیین شد

● * تعیین حداقل دستمزد کارگران صنایع، سیمان، رادیو تلویزیون در دست مطالعه است

★ براساس طبقه‌بندی مناطق حداقل مزد کارگران ساده از ۶۰ تا ۷۰ ریال تعیین شد

● باتدابیری که اتخاذ شده بالارفتن حداقل دستمزدها موجب افزایش هزینه زندگی نخواهد شد

اعلام شد

★ حداقل دستمزد کارگران صنایع نیز تعیین و بمورد اجرا گذاشته میشود

★ سود کارگران از محل سود ویژه کارگاه ها معادل دوماه حقوق میشود

در صفحه ٤

بمنظور تحت فشار قراردادن سیاستمداران

جت‌های جنگنده در آسمان آنکارا به پرواز درآمدند

تانکها پایتخت ترکیه را محاصره کردند

● بین سناتور های موافق و مخالف التیماتوم ارتش مشاجره سختی روی داد

● کنفدراسیون سندیکاهای کارگری ترکیه از التیماتوم ارتش حمایت کرد

● در یك سالن کنسرت در استانبول ۳ انفجار بزرگ روی داد و ۳۹ نفر بشدت مجروح شد

در صفحات ۲ و ٤

بیانیه مهم ایران درباره اختلاف اعراب و اسرائیل

در کشورهای عربی باخوشنودی و رضایت انعکاس یافت

● وزیرخارجه مصر رسما از روش ایران در مورد بحران خاورمیانه قدردانی کرد

● صوت‌العرب، رادیو های قاهره، کویت و عمان اخطارایران رابه‌اسرائیل پخش کردند

در صفحه ۲۷

بموجب آئین‌نامه جدید وزارتکشور

حقوق و مزایای شهرداران افزایش یافت

● حداقل و حداکثر حقوق‌های دریافتی شهرداران تعیین شد

در صفحه ۲۷

بیست و چهارم اسفند

فردا بیست و چهارم اسفند، زاد روز اعلیحضرت فقید رضا شاه کبیر است و مطابق مرسوم باین مناسبت تشریفاتی صورت میگیرد و یاد آن پادشاه بزرگ را طبقات مختلف مردم گرامی خواهند داشت.

بقیه در صفحه ۳۵

طوفان بیسابقه فرودگاه بیروت را بست

برف سنگین استانبول راههای ارتباطی شهر را قطع کرد

● ریزش چنین برف سنگینی دراین ماه از سال در استانبول سابقه نداشته است

در صفحه ۳

سپاسگزاری

بدینوسیله از کلیه سروران معظم، دوستان گرامی و اقوام محترم که در مراسم تشییع ختم و هفته شادروان مادر عزیزمان بانو سادات رضاعی شرکت فرموده و یا بوسیله نامه تلگراف ـ تلفن ودرج آگهی در جراید موجبات تسلی خاطرمان را فراهم نموده‌اند صمیمانه سپاسگزاری نموده چنانچه در عرض تشکر حضوری قصور شده پوزش طلبیده و برای همگی انان سلامتی و طول عمر خواستاریم.

حاج سید جعفر رضاعی، مهندس اسداله رضاعی، فخری‌السادات رضاعی، دکتر عبداله رضاعی، دکتر نصراله رضاعی، محمدعلی رضاعی، حسن رضاعی.

آ ـ ۸٤۱۷۲

خانواده تفضلی و خویشاوندان باستحضار دوستان و آشنایان میرسانند که مجلس یادبود زنانه و مردانه شادروان سیده حاجیه بی‌بی‌طوبی تفضلی از ساعت ۲ونیم تا ٤ونیم بعد ازظهر روز دوشنبه ۲٤ اسفند ماه‌در مسجد مجد برگزار میشود.

اطلاعیه فروشگاه فردوسی

به پیروی از سیاست دولت بمنظور رفاه حال عامه تاآخر اسفند درقیمت کلیه اجناس درقسمت‌های نامبرده زیر:

قسمت لباس مردانه ـ قسمت لباس زنانه ـ قسمت لباس بچگانه ونوزاد ـ قسمت پارچه و پرده ـ قسمت پیراهن‌مردانه ـ قسمت زیرپوش زنانه ـ قسمت کفش و کیف‌وجامه‌دان ـ قسمت تریکو ـ قسمت لوازم منزل ـ قسمت‌صنایع دستی ـ قسمت لوازم ورزش و کمپینگ ـ قسمت زیورآلات

ده درصد تخفیف داده میشود

برای اطلاع مالکین اراضی بایر تهران وشمیرانات

چون‌موعد تسلیم اظهارنامه مالیات اراضی بایر تا آخر اسفند ماه هرسال می‌باشد وسال جاری نیزدرشرف اختتام است اینك یادآوری مراقب انتظاردارد کلیه مالکین‌محترم‌اراضی بایراز موقع استفاده قبل‌از سپری شدن اسفند ماه سال جاری به تنظیم وتسلیم اظهارنامه باداره مالیات اراضی بایرودرآمد گشاورزی تهران واقع درکاخ وزارت‌دارائی (اداره کل‌مالیاتهای تهران وپرداخت مالیات متعلق‌اقدام فرمایند تامشمول جرائمی نگردند. م‌الف ۱۲۶۳۷

مدیرکل مالیاتهای تهران ـ سالور

آ ـ ۸۲۰۱۰ ۱ ـ ۳

«اطلاعیه نمایندگی ساعتهای»

داماس و ناوزر

بقیه در صفحه ۹

اطلاعیه

شرکت پس‌انداز ووام مسکن تهران

بدین وسیله باطلاع کلیه خریداران سهام شرکت پس‌انداز ووام مسکن میرساند که مجمع عمومی مؤسس روز یکشنبه ۲۹ فروردین ماه ۱۳۵۰ در ساعت پنج بعداز ظهر در محل اداره مرکزی بانك رهنی ایران تشکیل‌خواهد شد. ازصاحبان محترم سهام تمنی می شود برای دریافت کارت ورود بمجمع از تاریخ بیستم فروردین ماه ۱۳۵۰ به اداره امور شرکت‌های تعاونی وپس‌انداز ووام مسکن بانك واقع در ساختمان مرکزی (خیابان فردوسی) طبقه پنجم اطاق شماره ۵۱۳ مراجعه فرمایند.

دستور جلسه تهیه وتصویب اسا سنامه و تعیین مدیران وحسابرسان شرکت خواهد بود. ازعلاقمندانی که هنوز سهم خریداری نکرده‌اند دعوت میشود که قبل از مهلت مقرر به یکی از شعب ویا واحدهای بانك‌مراجعه‌فرمایند

بانك رهنی ایران

به دوران بازنشستگی خود و احتیاجات آینده فرزندانتان بیاندیشید!

کمدی‌ترین برنامه نوروز

از صبح چهارشنبه ۲۶ اسفند ماه در سینما آتلانتیک

لوئی دوفونس

در فیلم سینماسکوپ ـ رنگی

رهبر ارکستر

با شرکت: مونیک آدام ـ فرانکو فابریزی

اطلاعیه بانک تجارت خارجی ایران

مراسم قرعه کشی حساب پس‌انداز بانك تجارت‌خارجی ایران در ساعت ۴ بعداز ظهر روزدوشنبه ۲۴ اسفند ماه ۱۳۴۹ درسالن شعبه مرکزی بانك واقع درخیابان سعدی کوچه بانك برگذار میشود حضور علاقمندان دراین مراسم آزاد است.

بانك سپه

شعبه تفت‌این بانك از روز ۸ر۱ر۱۳۵۰ در شهرستان تفت افتتاح و آماده انجام کلیه امور بانکی خواهد بود.

تلفنهای جدید اداره کل نظارت برموادخوردنی. آشامیدنی آرایشی و بهداشتی

مدیرکل	۸۲۶۵۵۹	
معاون	۸۲۸٤۳۳	
عمومی	۸۲۰۸۱۰	
م. الف ۱۳۰۰۲	آ ـ ۸٤۱۰۸	۱ ـ ۲

فقط شیر پاستوریزه تهران بنوشید

زیرا شیر ولبنیات سالم غذای کهن‌سالان جهان است

هُد هُد قصه‌گو

بهترین هدیه برای بچه‌های خوب

در آستانه سال ۱۳۵۰

۵ هدیه

به پیشگاه ملت ایران تقدیم میداریم

سرمقاله

صنف ومسائل صنفی

هفته گذشته دوانتخابات صنفی در تهران انجام شد : یکی انتخابات نظام پزشکی و یکی هم انتخابات اتاق بازرگانی و صنایع . اتاق بازرگانی وصنایع‌نسبت به‌نظام‌پزشکی سابقه‌وقدمت بیشتری‌داردو سالهاست‌که‌بازرگانان وبعدهم‌صاحبان‌صنایع‌ازمشکلات‌صنفی‌برخوردارند و بسیاری مشکلات و مسائل خودشانرا از طریق اتاق و در حقیقت بدست خودشان حل‌وفصل میکنند . حتی در مواردی نیز دولت از راهنمائی ها و مشورت های اتاق بازرگانی و صنایع استفاده میکند.

بهمین جهت انتخابات اتاق بازرگانی و صنایع سرو صدائی نداشت. اما بعکس ، پزشکان که‌برای دومین مرتبه نمایندگان خود را در سازمان نظام‌پزشکی انتخاب میکردند انتخابات‌پرهیجانی داشتند و علاقه و رغبت خاصی که اکثریت قریب باتفاق پزشکان در جریان تعیین کاندیدا هاو سپس درمراسم رای‌گیری ابراز داشتند . انتخابات نظام پزشکی را شور و حرارتی بخشیده و مخصوصا خود پزشکان را تحت تاثیر قرار داده بود . بقسمی که در روز رای‌گیری تنی چند از پزشکان ضمن سخنان خود اهمیت همچو اجتماعی را خاطرنشان ساختند و عقیده داشتند اگر این جمعیت و صمیمیت و تفاهم را پزشکان برای خودشان حفظ کنند و نه‌فقط در انتخابات نظام‌پزشکی، بلکه پیوسته اوقات آن اندازه نسبت به مسائل صنفی خود توجه و اهتمام داشته باشند هم بر اعتبار و اقتدار جامعه پزشکی خواهد افزود وهم از مشکلات صنفی‌پزشکان خواهد کاست . عدیی از پزشکان نیز ضمن نامه ها مقالاتی که این چندروزه برای ما فرستاده‌اند همین نکات را متذکر گشته‌اند .

اتفاقا ما همیشه طرفدار این فکر بوده‌ایم که هر صنفی صالحترین مرجع برای رفع مشکلات وبالا بردن حیثیت اعضای صنف است . بنابراین سپردن کار صنوف و طبقات بدست خود آنها کاریست واقعا مفید ، چه بحال صنف و چه بحال جامعه . این امر دو دلیل‌اصولی دارد. یکی اینکه‌در هیچ صنفی اکثریت فاسد یا طرفدار فساد نیست . درحالیکه اکثریت شریف و نجیب و صحیح‌العمل همواره چوب آن معدود همکاران بدکردار را میخورد . چراکه بقول سعدی «چوازقومی یکی بیدانشی کرد ـ نکه‌را منزلت‌ماند ، نه‌مه‌را» در اینصورت اگر افراد جامعه گه‌گاه و اتفاقی از ناحیه عناصر ناسالم یک صنف صدمه ببینند، این صدمه را اعضای صنف بطور مداوم و مستمر متحمل میشوند وهیچکس بقدر آن اکثریت سالم مایل به طرد عناصر ناسالم و پیراستن صنف نیست .

دلیل دیگر آشنائی صنف است بانوع مشکلات و دردسرهایی که در امورصنفی پیش‌می‌آید و تجربه‌یی که صنف درباره مشکلات ودر باره افراد خود دارد، مثلا در جامعه پزشکی ،وقتی شکایتی از یک بیمار نسبت به پزشک عنوان شود ، آنطور که جماعت طبیب‌میتواند راجع به‌واقعیت و ماهیت قضیه اظهارنظر و قضاوت کند ، بهترین قاضی نمیتواند . چرا؟ چون طبیب میداند در موضوعی که عنوان شده است آیا واقعا همکار او درست عمل کرده و یا اینکه خیر ،حق بامدعی است و چادارد پزشکرا بخاطر آن اشتباه یا سوء نظر مجازات‌کنند . گذشته ازین سوابق و طرز کار افراد هر صنف بر صنف دیگرروشن‌است واین آشنائی کار قضاوت‌صحیح را برای صنف آسان میسازد .

خوشبختانه تشکیلات صنفی در جامعه ما روزبروز قوت میگیرد و بتدریج که هر صنفی حاکم برمقدرات خود میشود ،امور صنفی سامانی و نظمی پیدا میکند ، همچنانکه درهرمورد واگذاری امور مردم بخودشان تجربه شده این نتیجه را ببار آورده است .

اطلاعیه

دانشگاه صنعتی آریامهر

بدینوسیله باطلاع عموم دانشجویان ، دانش پژوهان و علاقمندان دیگر میرساندکه سخنرانیهاو نمایش فیلم‌های علمی**اولین هفته‌صنایع فلزی‌ایران** از روزیکشنبه۲۳اسفند ماه جاری ساعت شش‌ونیم بعداز ظهر آغازوتا روزپنجشنبه ۲۷ اسفند ماه همه روزه از ساعت ۹ صبح و ٤ بعد از ظهر در آمفی‌تاتر دانشگاه صنعتی آریامهر مطابق برنامه تنظیم شده ادامه خواهد یافت . زمینه های سخنرانی عبارتند از :

میزالوژی و معدن- آهن و فولادسازی- ذوب‌و ریخته‌گری فلزات ـ شکل دادن و اتصال فلزات .

جهت کسب‌اطلاع بیشترو دریافت برنامه جامع سخنرانی و نمایش فیلم مستقیما بدفتر **دانشکده مهندسی متالورژی** دانشگاه صنعتی آریامهر مراجعه فرمائید .

بی‌نظیر ، استثنائی ، مثل همیشه برتر

کلیکاتور

شماره مخصوص نوروز مجله کاریکاتور فردا در سراسر کشور منتشر میشود

در صفوف حزب عوامی اختلاف افتاد

داکا ـ خبرگزاری فرانسه ـ اوضاع پاکستان شرقی پس از حوادث هفته های اخیراکنون آرام است ولی هر آن انتظار می رود که حوادث تازه‌ای آرامش قبل از طوفان را بهم بزند .

«مولاناباشانی» رهبر حزب ملی «عوامی» امروز ضمن نطق شدیداللحنی درداکا درخواست کرد که یک نیروی خلق برای حفظ کشور در برابر «خطر خارجی» تشکیل شود .

«مولانا باشانی» ضمنا مردم پاکستان را به اتحاد و اتفاق در کار «آزادی بنگال» دعوت کردوآنها را از خطر استثمار- گران برحذر داشت .

رهبرحزب «عوامی» در پایان پشتیبانی‌کامل‌خود را ازمجیب- الرحمن‌رهبر حزب عوامی لیگ درجریانات‌اخیر پاکستان شرقی اعلام داشت .

اختلاف

درداخل حزب عوامی لیگ ، که عملا کنترل پاکستان شرقی را در دست دارد برسر نحوه مذاکرات شیخ مجیب الرحمان رهبر حزب و پرزیدنت یحیی خان‌اختلاف پیش آمده است ، بطوریکه شاید اصلا این‌ملاقات منتفی شود .

هنوز تاریخی برای ورود رئیس‌جمهوری به کراچی تعیین نشده‌است . رهبران مبارزحزب میگویندشیخ مجیب قبل از این ملاقات بایدتقاضای لغو حکومت نظامی را بکند . در حالیکه عده‌ای دیگر عقیده دارند برای این مذاکرات هیچگونه قید و شرطی نباید قائل شد . رهبر گروه مبارز تاج‌الدین احمد است که‌دبیر کل حزب میباشد.

گروهی‌از طرفداران مجیب- الرحمان پول های خود را از شعبه بانک های پاکستان غربی در داکاخارج کردند و درنتیجه ذخیره پولی این بانک ها ته کشیده است و اگر شعبه های مرکزی این بانک ها هر چه زودتر پول به داکا منتقل نکنند شعبه های آنها مجبور به تعطیل خواهند شد .

فشار گرسنگی

منصور علی رهبر پارلمانی حزب عوامی پاکستان شرقی امروز دولت پاکستان غربی را متهم کرد که میخواهد مردم پاکستان‌شرقی‌راگرسنه نگهدارد و باین وسیله آنها را بزانو درآورد .

وی‌گفت یک کشتی آمریکائی حامل۴۷ هزار تن گندم که عازم پاکستان‌شرقی‌بود بدستوردولت مرکزی به کراچی برده شده است .

منصور علی گفت این گندمها متعلق‌به‌مردم طوفان زده‌پاکستان شرقی بوده است .

پیشنهاد نخست وزیری

اکثریت گروه‌های اقلیت‌پارلمانی پاکستان غربی امروز از یحیی‌خان تقاضا کردند که مجیب‌الرحمان را مامور تشکیل یک کابینه موقتی کند . این گروه‌ها که مدعی‌اند در پارلمان ۳۱۳ نفری دارای ۳۳ طرفدار می‌باشند‌اعلام‌داشتند که‌مجیب- الرحمان‌بایدتاتدوین‌قانون‌اساسی تازه بعنوان نخست وزیر موقت مشغول کار باشد .

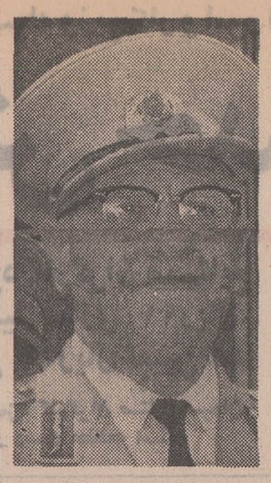

جودت‌سونای

آنکارا ـ خبرگزاریها

مجلس سنای‌ترکیه دیشب‌به‌در خواست‌پرزیدنت جودت سونای برای رسیدگی به آخرین‌تحولات این کشور که منجر به استعفای سلیمان دمیرل از مقام نخست‌وزیری شد یك جلسه فوق‌العاده تشکیل داد .

در آغاز جلسه ،تکین اری بورون، رئیس مجلس سنا اتهاماتی را که ارتش به‌مجلس ملی وارد کرده است بشدت رد کرد و بدنبال آن جلسه بشدت متشنج شد .

«اری‌بورون »پس‌از قرائت یادداشت فرماندهان ارتش ترکیه روش ارتش را در مورد مداخله در مسائل سیاسی بشدت مورد انتقاد قرار داد و در این هنگام بین سناتور های مخالف و موافق فرماندهان نظامی کشمکش و مشاجره شدیدی در گرفت و بدنبال آن رئیس مجلس پایان جلسه را اعلام داشت وبه سناتور های مخالف وموافق اجازه سخنرانی نداد .

تانکها پایتخت ترکیه‌رامحاصره کردند

سناتور های دست‌راستی(اعضای سابق کمیته « وحدت ملی » که پس از کودتای۱۹۶۰ تشکیل‌شد) باصدور اعلامیه‌ای ابتکار ژنرال ممدوح تخماج رئیس ستاد ارتش وفرماندهان نیرو های زمینی ، هوائی ودریائی را تائید کردند .

در این اعلامیه گفته شده‌است که فرماندهان نظامی بااین اقدام خود به وظیفه‌ای که‌نیروهای‌مسلح در برابر دولتی که برخلاف قانون اساسی و برنامه های اصلاحاتی کمال اتاتورك رفتار کرده بعهده دارند عمل کرده‌اند .

از طرف دیگر کنفدراسیون عمومی سندیکاهای کارگری که مهمترین سازمان‌سندیکائی‌ترکیه است اعضای خود را به تشکیل یك جلسه فوق‌العاده به منظور بررسی اوضاع ناشی از مداخله نیروهای مسلح کشور در امور سیاسی دعوت کرده است .

گفته می‌شود که کنفدراسیون در اعلامیه‌ای که پس از پایان جلسه فوق‌العاده خودمنتشرمی‌کند ابتکار ارتش را تائید خواهد کرد.

قرار است در ساعت هشت و نیم بعداز ظهر امروز رئیس جمهوری ترکیه پیامی ازرادیوآنکارااخطاب به ملت ترکیه بفرستد . در عین حال جودت سونای به مذاکرات وتبادل نظر بارهبران‌احزاب‌سیاسی برای تشکیل کابینه جدید ادامه می دهد .

دیروز اوضاع در سراسر ترکیه آرام بود تنها نیروهای نظامی وواحد های تانك در مواضع حساس مستقر شده و هواپیما های نیروی هوائی بر فراز پایتخت پرواز می‌کردند.

سلیمان دمیرل نخست‌وزیر مستعفی قبل ازظهر و بعدازظهر بارئیس مجلس ملی‌وجودت‌سونای رئیس‌جمهوری ترکیه ملاقات‌کردو پس‌ازآن در یك اجتماع گروه پارلمانی نمایندگان حزب عدالت شرکت کرد .

دمیرل در یك مصاحبه کوتاه به خبرنگاران گفت که امور کشور جریان عادی خود را طی می کند و قرار است امروز باردیگرگروه پارلمانی حزب عدالت در مجلس نمایندگان و سنا برای بررسی اوضاع یك جلسه‌فوق‌العاده‌تشکیل دهد .

در محافل نزدیك به دستگاه رهبری حزب عدالت گفته می‌شود که این حزب حاضر نخواهد شد در تشکیل یك‌دولت‌ائتلافی‌شرکت کند .

مانور های نظامی

فرماندهان نظامی همچنان به فشاربه سیاستمداران غیرنظامی ادامه میدهند ، آنها تانك هارا در حومه آنکارا مستقر کرده ، در اطراف پایتخت مانور هـای نظامی میدهند

در حدود ۵۰ تانك پنج راه اصلی‌آنکارا راگرفته‌اندوهواپیما های جت در آسمان آنکارا به پرواز در آمده‌اند و در جریان مانور تانکها و هواپیما هـای آمریکائـی ، آتشبار های ضد هوائی وسایر وسائل جنگی‌مدرن شرکت داده شده‌اند .

ناظران سیاسی میگویند : در شهر های دیگر نیز ارتش مانور میدهد . بعلت وضع وخیمی که بالقوه وجود دارد به ۱۴۰۰۰ سرباز آمریکائی که در ترکیه مستقر هستند دستور داده شده در خیابانها پیدایشان نشود تا نظم سیاسی برقرار گردد .

مطبوعات ترکیه بطور کلی واکنش مطلوب و مساعد نشان داده‌اند و نوشته‌اند : استعفای کابینه دمیرل ناگزیر بود ، زیرا هرج و مرج سیاسی ، اقتصادی و اجتماعی حاکم شده بـود . اما روزنامه «دفیا» که طرفدار دمیرل است مداخله «نظامیان‌را در ربع آخر قرن بیستم ، در کشوری که به این سر سختی برای دمکراسی جنگیده» مورد انتقاد قرار داده است . روزنامه حریت نوشته است که ارتش چاره‌ای جز توسل باین اقدام نداشت‌و روزنامه جمهوریت نیز ضمن حمایت از اقـدام ارتش نوشته پارلمان کنونی نمی‌تواند بوظایف خود عمل کند و بهترین کاری که میتوانـد در شرایط فعلی انجام دهد اینست کـه انحلال خود را اعلام کند .

ارتش ترکیه خواهان اصلاحات ارضی است

ترکیه نظر ژنرالها را خواهند فهمید ودر اجرای اصلاحات‌مورد نظر آنها هماهنگی خواهند کرد یانه ؟ پاسخ مثبت یامنفی به این مسئله وضع آینده ترکیه راتعیین خواهد کرد .

آنکارا ـ آسوشیتدپرس ـ ترکیه‌ظاهرا درجهت شکل ادغام شده‌ای از دمکراسی پارلمانـی و حـکومت نظامیان پیش‌میرود .چهار فرمانده نیروهای مسلح‌کهبا اعلامیه«کودتا» کردند، سلیمان دمیرل رادر برابر استعفا یاکودتای عملی نظامی‌مخیر گذاشتند و دمیرل اولی‌را انتخاب کرد .

فرماندهان نظامی استقرار یک حکومت «نیرومند و محترم» را تقاضا کرده‌اندکه‌بتواند اصلاحات را انـجام داده اغـتشاشات دانشجوئی را بخواباند و ملت۳۶ میلیونی ترکیه را براه نظم وترقی سوق دهد .

جودت سونای ، ژنرال سابـق ارتش که اکنون رئیس جمهوری ترکیه است . مشورت برای انجام نظر ژنرالهارا شروع کرده‌است . واقعیتی که از این کودتای بی - تانک وتوپ نتیجه میشوداین است که ژنرال های‌ترکیه خود را در موقعیت قاضیانی قرار داده‌اند که باید برامور سیاسی ترکیه قضاوت کنند . و درواقع یک فرصت‌دیگر به دمکراسی پارلمانی داده‌اند ، اما حق وتورا برای خویش حفظ کرده‌اند . البته آنها صریحا و قانونا حق مداخله در سیاست را ندارند ،اما بعنوان اعضای‌شورای امنیت ملی‌حق دارند «توصیه های لازم را به اعضای کابینه بکنند و آنها را در اجرای تصمیماتشان یاری نمایند .»

سران‌قوای‌مسلح‌ترکیه که‌در۱۹۶۰ کودتا کرده و ۱۷ ماه کشور را اداره میکرده این ماده قانونی را چنین تعبیر کرده‌اند که حق هر گونه مداخله را دارند .

آنها به این نتیجه رسیده‌اند که در وضع فعلی ترکیه که‌متعصبان چپ وراست به جان‌هم افتاده‌اند، سربازان امریکائی را میدزدند و اجرای قوانین‌را با اغتشاش مانع میشوند، امنیت ملی‌درخطر افتاده و ژنرال ها باید اقدام کنند .

سلیمان دمیرل چندی پیش که روزنامه نگاران احتمال کودتا را به او گوشزد کردند گفت : «چرا شما اینقدر به شورای امنیت ملی اهمیت میدهید . این فقط یک هیئت مشورتی است.» اما چند روز از این گفته نگذشته بود که «این هیئت مشورتی» او را ازکار برکنار کرد .

منابع نزدیکبه فرماندهان ارتش میگویند: درست است‌که ژنرال ها نقش مشورتی دارند ، اما گوش نکردن به مشورت آنـها چیز خطرناکی است . اولین دستور «مشورتی» ژنرالها این است : هرج ومرج را پایان دهید و اصلاحات بعمل آورید .

ژنرالهاخواهان اصلاحات‌ارضی واصلاح قانون انتخابات هستند تا پارلمان مطابق نظر آنهااصلاح شود .

مسئله مهم فعلا در ترکیه این است که آیا سیاستمداران ۹حزب

آدمکشها چندلحظه‌دیگر تیراندازی میکنند

این عکس‌دو قاتل حرفه‌ای‌است‌درسایگون که بسوی قربانی خودمیروند و یک مامور ارتش‌استرالیا بدون آنکه متوجه شوند عکس‌آنهارا برداشته است . ماجرا از این‌قرار است که پس‌از کشف یک شبکه عظیم قاچاق مواد مخدر واسلحه دوکارگاه امریکائی مامورتحقیق درباره این موضوع شدند. قاچاقچیان نیز این دو نفر آدمکش‌حرفه‌ای را اجیر کردند که‌مامورین‌تحقیق را بقتل برسانند . مردی که سمت چپ است یک پاکت‌سیگار در دست دارد که درداخل‌آن‌یک طپانچه پنهان شده و مردی که درکنار او است چتری دردست‌دارد که یک تفنگ داخل آن‌است‌مامورین استرالیائی در سایگون‌از این ماجرا و توطئه آگاه بودند ویکی از آنها با دوربینی که‌بشکل فندک سیگار است این عکس رادرچند لحظه‌قبل‌از وقوع‌تیراندازی از آنها برداشته است . اینجـاراهروی یک رستوران است و قربانیان این دو نفر هنگام وقوع‌حادثه مشغول صرف ناهار بودند . چندلحظه پس‌از برداشته شدن‌این‌عکس آدمکش ها آتش سلاحهای خود را بسوی مامورین تحقیق‌گشودند ولی گلوله آنها به هدف اصابت نکرد ، آدمکش ها پس‌ازتیراندازی فرار کردند بدون آنکه هویت آنها مشخص شده باشد. عکس رادیوئی اطلاعات

پایگاههای «سوفیالورن» و «لیز تیلور» در لائوس بدست کمونیستها افتاد

سایگون ـ خبرگزاری‌فرانسه ـ نیروهای ویت‌نام جنوبی بـه «عقب‌نشینی تاکتیکی» خود در لائوس ادامه داده و پایگـاه توپخانه«لیزتیلور» و«سوفیالورن» را در ٤۵ کیلومتری مغـرب مرزهای ویت‌نام جنوبی‌بسرعت تخلیه کردند .

سخنگوی نظامی هائوی‌این «عقب‌نشینـی تـاکتیکی» را شکست‌کامل نیروهای سایگون و اعلام داشته است کـه در جریان نبردهای مناطق جنوبی لائوس تلفات‌سنگینی به‌نیروهای دشمن وارد شده است .

سرهنگ «ووان‌جیا» معاون فرمانده لشکر اول پیاده نظام ویت‌نام جنوبی در لائوس‌اظهار داشت کـه سربـازان تحت فرماندهی او براثر بمبـاران مداوم و شلیک موشکها ناچار شدند پایگاههای خودرا دراین منطقه ترك گویند وی گفت سومین پایگاه ویت‌نام جنـوبی که در نزدیکی چپون تاسیس شده اکنـون بشدت زیر فشار نیروهای کمونیست قرار گرفته وممکن‌است نیروهای وی‌ناچار شوند این پایگاه را نیز تخلیه کننـد .

وی گفت ما تصمیم گرفته‌ایم کـه دیگر آزمایش تپه ۳۱ را تکرار نکنیم وما نباید بـدشمن فرصت بدهیم که نیروهای‌خود را متمرکز ساخته و مـواضع حساس ما را مورد حمله قرار دهنـد .

سخنگوی پانت‌لائو امـروز ادعا کردکه از آغاز عملیات نیروهای آمریکائی و ویت‌نام جنوبی در لائوس تاکنون۳۲۵ هواپیمای آمریکائی در جریان نبردها سرنگون شده است .

وی‌افزودکه نیروهای‌پانت‌لائو بمحملات‌خود‌علیه‌نیروهای‌دولتی ادامه داده و یک منطقه مهم سوق‌الجیشی را در مغـرب «بان دونگ» اشغال کرده‌اند .

وی گفت‌که تنها در جریـان این‌عملیات ده‌هلیکوپتر‌آمریکائی سرنگون شد .

فرماندهی نیروهای ویت‌نام شمالی اعلام کردکـه پایگـاه «سوفیا» واقع در ٤۳ کیلومتری مرزهای ویت‌نام جنوبی پس‌از نبردهای‌شدید بتصرف‌نیروهای ما درآمده است .

یک پایگاه‌دیگر بنام«لیزتایلور» در دو کیلومتری مشرق چپون نیز بتصرف نیروهای ویت‌نـام شمالی درآمده است .

این پایگاه از چند روز قبل بشدت زیر آتش توپخانه‌سنگین هائوی قرار گرفته بود .

خاتمه عملیات

در سایگون اعلام شد کـه عقب‌نشینی‌نیروهای‌ویتنام‌جنوبی همچنان ادامه دارد و پایـان ترتیب گفته میشودکه عملیـات نظامی ویتنام جنوبی تا دوهفته دیگر در لائوس خاتمه می‌یابد و فقط تعداد کمی سربـاز در پاسگاه‌های مرزی خواهدماند.

علت این‌عقب‌نشینی درلائوس را بـدی وضع هوا و عـدم امکان‌پرواز هواپیما وهلیکوپتر های آمریکائی دانسته‌وفرمانده کل لشکریکم ویتنام جنوبی‌ادعا کرد افراد تحت فرماندهی او بودندکه درگذرگاه هوشی‌مین بیش از ۵۰ تا۸۰ درصد افراد شکیـلات لجستیکی ویتنـام شمالی را از بین بردند .

فرماندهی آمریکا در ویتنام جنوبـی نیز اعـلام کرد کـه هلیکوپترهای مجهز به تـوپ متعلق به‌آمریکا اشتباها بروی سربـازان ویتنـام جنوبی آتش گشودند و بیش از ٤ نفر آنها را کشته و ۳۳ نفر را زخمی کرده‌اند، تحقیقات برای‌بررسی علت بروز این حادثه ادامـه دارد .

خبرنگاران خارجی تقاضاکردند یك آتش‌بس ٦ روزه در هندوچین داده شود

پنوم‌پن- اتحادیه خبرنگاران خارجی در پنوم‌پن - دیروز ازطرفین متخاصم در جنگهای هندوچین خواستار یک آتش- بس شش روزه شدند . آنها در اعلامیه‌ای که انتشار دادند گفتند . این جنگ بی‌امان لعنتی ما را بستوه آورده و همگی پاک از کوره بدر رفته‌ایم. ماهمهاست از وضع‌خانه وخانواده خودخبر نداریم . محض رضای خدا و انسانیت هم که شده شش روز از جدال و زدو خوردست بکشید تاما قدری به خودمان برسیم‌و با خانواده خود تجدید دیداری بکنیم .

رونوشت اعلامیه اتحادیه خبرنگاران خارجی تیپنوم‌پن برای پرنس‌سیهانوك ، رهبران ویتنام شمالی وویت‌کنگ ، رهبران کامبوج و ویتنام جنوبی چین‌کمونیست و ایالات متحده امریکا ارسال گردیده است .

در اعلامیه گفته شده است ، شما این آتش‌بس شش روزه رارعایت‌کنید و نتایج خوب آنرا برای‌العین مشاهده کنید و در نظرداشته باشید که پیشنهاد این آتش‌بس از طرف روزنامه نگاران و افراد غیرنظامی‌تیم پنوم‌پن به‌عمل می‌آید و هیچ قصد و غرض خاصی در بین نمیتواند باشد .

در تاریخ جنگهای ویتنام و کامبوج هندوچین این‌برای نخستین بار است‌که روزنامه نگاران و خبرنگاران تقاضای آتش‌بس میکنند .

ژنرال اسد سوگند ریاست جمهوری یاد کرد

دمشق ـ ژنرال حافظ‌اسد نخست وزیر و وزیر دفاع از امروز رسما در مقام ریاست جمهوری سوریه آغاز بکارکرد. مراسم استقرار حافظ‌اسد درگاه‌ریاست‌جمهوری باحضور عده زیادی از شخصیت های برجسته کشوری و لشکری و رهبران حزب بعث انجام شد و بهمین مناسبت۲۱تیرتوپ شلیك شد .

در پایان این مراسم احمد- الخطیب‌دبیرکل فرماندهی‌موقت حزب بعث درمیان کفزدن های حاضران عالی ترین نشان و حمایل سوریه را بسینه حافظ اسد نصب کرد .

پس از آن رئیس جمهوری جدید ضمن نطق کوتاهی از اعتمادی که مردم سوریه نسبت به وی ابراز داشته‌اند اظهـار سپاسگزاری کرد .

سربازان مصری برای جنگ الکترونیکی آماده شده‌اند

قاهره ـ خبرگزاری فرانسه ـ یک‌هفته پس ازپایان آتش‌بس بین اعراب و اسرائیل هنوز در دو طرف کانال سوئز و جبهه‌شرق آرامش کامل برقرار است و گوناریارینگ میانجی سازمان‌ملل متحد به فعالیت خود برای پیدا کردن یک راه حل مسالمت‌آمیز برای برقراری صلح‌درمنطقه عربی خاورمیانه ادامه‌می‌دهد .

خبرگزاری خاور میانه امروز گزارش داد که نیرو های مسلح مصر برای مقابله با هرگونه‌حمله دشمن‌در جبهه‌کانال سوئزآمادگی کامل دارند .

خبرنگار نظامی خبرگزاری خاورمیانه در گزارش خـود نوشته است‌که سربازان مصری در مدت آتش‌بس هفت ماهه با شیوه جـنگهای الکترونیکـی آشنائی کامل پیداکرده‌اند از این رو جنگ آینده در منطقه کانال سوئز شدیدترین جنگی خواهد بودکه‌تاکنون بین‌اعراب و اسرائیل روی داده است .

در واشنگتن‌مایک‌مانسفیلد سناتور ایالت «مونتانا» تاکید کرد که نیرو های شوروی از اطراف پایگاه های موشکی که در منطقه کانال سوئز احداث شده عقب نشینی کرده‌اند .تنهاگروهی‌از مستشاران نظامی شوروی برای کمک بـه سربازان مصری دراین‌منطقه باقی مانده‌اند .

رهبر اکثریت حزب دموکرات در مجلس سنای آمریکا که دریک مصاحبه مطبوعاتی شرکت کرده بود گفت این‌کار ممکن‌است مقدمه «عقب‌نشینی تدریجی» نیرو های شوروی از منطقه خاورمیانه باشد زیرا شورویها اکنون دریافته‌اند که حضور نظامی آنها در کانال سوئزیک‌وضع«قابل انفجار»بوجود آورده است .

سناتور حزب دموکرات ضمن اشاره به امکان تشکیل نیرو های بین‌المللی صلح نسبت به شرکت واحد های نظامی آمریکا در این نیروی بین‌المللی اظهار شک و تردید کرد و گفت بهتر است این نیرو از واحد های نظامی کشور های کوچک بیطرف زیر کنترل سازمان ملل متحد تشکیل شود و تعداد این نیروها باید آنقدر باشد که بتوانددر برابر هرگونه‌حوادث احتمالی مقابله کنند.

اختلاف نظر

از طرف دیگرویلیام راجرز وزیر خارجه آمریکا اعتراف کرد که‌بین آمریکا و اسرائیل در باره بحران خاورمیانه و وسائل برطرف‌کردن آن اختلاف‌نظر هائی‌وجود دارد.

وی‌افزود که دولت آمریکا معتقد است که اسرائیل باید برای خارج شدن از بن‌بست کنونی روش معتدل تری در پیش گیرد . وزیرامور خارجه آمریکا که در جلسه سری کمیسیون امورخارجی مجلس سناسخن‌میگفت‌از توضیح‌درباره جزئیات اختلاف نظر آمریکا و اسرائیل خود داری کرد وگفت با این‌حال آمریکا بهیچ‌وجه در نظر ندارد اسرائیل را برای قبول نظریات واشنگتن تحت فشار قرار دهد .

راجرز گفت نسبت به نتیجه مذاکرات یارینگ‌تاحدی خوش‌بین است ولی انتظار نمی‌رود باین زودی اختلافات موجود بین دو طرف حل شود .

از طرف دیگر وزارت امـور خارجه آمریکا اظهارات گلدامایر نخست وزیراسرائیل‌را بخبرنگار روزنامه تایمز در مورد مرز های آینده اعراب واسرائیل بدقت‌مورد بررسی قرار داده است .

گلدامایر برای نخستین بار درباره مرز های آینده اسرائیل به خبرنگار تایمز توضیحاتی داده‌و گفته‌است که شرم‌الشیخ، اورشلیم و ارتفاعات جولان باید به اسرائیل ملحق شوند و صحرای سیناباتصمین بین‌المللی منطقه خلع سلاح شده اعلام شود .

دولت آمریکا از هـرگونـه تفسیری دراین باره خودداری می کند .

ال‌ـاس‌ـدی ، شکل انسان را تغییر میدهد

پاریس ـ یک پزشک فرانسوی متخصص در امورمواد مخدر امروز اعلام کرد ازدیاد مصرف ال‌ـاس‌ـ دی در سال های آینده سبب تغییر شکل بشر ، از نقطه نظر ژنتیک خواهد شد . پـزشک فرانسوی که دکتر رفید نام دارد گفت مخدر قوی ال‌ـ اس ـ دی را روی انواع میمون ها آزمایش کرده‌و پس از مدتی با کمال تعجب دریافته است که بچه های‌زاده شده براین میمون ها تغییر شکل یافته و چهره هائی نظیرنژاد های اولیه حیوانات ماقبل تاریخ پیداکردند .

دکتر رفید در گزارش جامعی که‌به آکادمی علوم‌پاریس تسلیم کرده خاطرنشان ساخته است : این می‌رساند که اعتیاد به مصرف برخی از دارو های مخدر تاچه حدآینده بشریت رابه‌مخاطره می‌اندازد و اگر تدبیری در این باره اندیشیده نشود ، نسل های آینده‌اشکال عجیب و غریبی پیدا خواهد کرد که‌ممکن است به همه چیزشباهت داشته باشدجز چیزی که در عرف و سنت بنام انسان نامیده میشود .

کف پوش پلاستیکی مترمربع ۱۵ تومان تلفن: ۸۲۹۹۹۶

لاستیک سازی زریان

آماده است هرگونه سفارشات لاستیکی فنی وموتوری رادر رنگهای مختلف انجام دهد. امیرکبیر چراغ برق کوچه ناظم‌الاطبا پاساژتاج بخش تلفن: ۳۰۵۲۹۲

تلفن ۳۰۵۲۹۲

مؤسسه زبان انگلیسی ماد

آگهی ثبت نام ترم بهار

۱ـ کلاسهای ترمی (اخذ دیپلم L.C.E از دانشگاه کمبریج لندن)
۲ـ کلاسهای کنکور بطور فشرده وتضمینی
۳ـ کلاسهای مکالمه وگرامر مخصوص کارمندان مؤسسات ملی و دولتی با۳۰ در صد تخفیف ٤ـ کلاسهای مخصوص محصلین

شروع کلاسها هفتم و پانزدهم فروردین‌ماه

میدان کندی ـ ضلع غربی ـ تلفن ۹۵۰۵۸۲

در آموزشگاه خزائلی

کلاسهای تك درسی ششم متوسطه رشته‌های ادبی ـ طبیعی ـ ریاضی از پانزدهم‌فروردین‌ماه تشکیل میگردد نام‌نویسی از پانزدهم تا آخر اسفند ماه صبح و بعد از ظهر و از هفتم فروردین ماه بعداز ظهرها انجام‌میباید .

آدرس ـ خیابان شاه آباد ـ کوچه محمودی ـ آموزشگاه خزائلی ـ تلفن ۳۹۱۸۸۱

آموزشگاه زبان انگلیسی طاهری

برای ترم بهاره فشرده و عادی کلاسهای زیر که‌از۱۶ فروردین ماه۱۳۵۰ شروع میشود تا تاریخ ۲۵ اسفند ثبت‌نام میکند

کلاسهای L.C اعزام‌دانشجو بخارج ـ کنکور ـ کلاسهای دبیرستانی ـ مبتدی

خیابان پهلوی ـ بالاتر از چهارراه امیر اکرم کوچه ماه‌شماره۱۲ تلفن ۴۲۳۱۵

بانو گاندی مردم هند را جادو کرده است

دهلی‌نو ـ یونایتدپرس در دهلی‌نو پیروزی عظیم خانم گاندی در انتخابات بعنوان «جادوی ایندیرا» معروف‌شده است، زیراهیچ‌توضیح‌دیگری برای‌این غلبه‌عظیم‌نمی‌توان‌داد. حزب کنگره مخالف دولت که در سال ۱۹۶۹ ازحزب کنگره اصلی انشعاب کرد تاکنون فعلا ۱۶ کرسی بدست آورده است، در حالیکه در پارلمان قبلی ۶۴ کرسی داشت.

سخت‌ترین شکست را این حزب در ایالت میسور خورد که موطن نیچالین‌گاپا رهبر حزب است وامید بسیار به پیروزی او میرفت. در حالیکه حزب خانم گاندی تمام ۲۷ کرسی این ایالت را بدست آورد، در حالیکه حکومت ایالتی دردست مخالفان خانم گاندی بود.

حزب کنگره خانم ایندیراگاندی باحزب کمونیست مارکسیست به رقابت نزدیك برای تسلط بر پارلمان ایالتی بنگال غربی پرداخته است.

نتایج ۱۸۳ حوزه انتخابیه‌از ۲۷۷ حوزه معلوم شده، حزب کنگره خانم گاندی ۷۳ کرسی وحزب مارکسیست ۷۰ کرسی بدست آورده‌اند. چهل‌کرسی دیگر بین ۱۴ حزب دیگر تقسیم شده است. حزب خانم گاندی در بنگال شمالی و کلکته ۳۲ کرسی بیش از سابق بدست آورده است، در حالیکه حزب مارکسیست از ۲۳ کرسی منطقه‌کشاورزی وصنعتی ۲۲ کرسی آنرابدست آورده‌است.

بهترین دورنمای سیاسی برای خانم گاندی آن است‌که اکثریت دوسوم پارلمان را بدست آورد، اما اگر آنراهم نتواند باکمك سایر احزاب میتواند این اکثریت مطمئن را تامین کند.

رهبران جهان سوم پیروزی خانم ایندیراگاندی را تبریك گفتند. مارشال‌تیتو از جانب مردم یوگسلاوی گرمترین درودها را برای خانم گاندی‌و حزب او فرستاد و این پیروزی را قدمی درراه بهبود روابط دو کشور دانست.

آرزوی خوشبختی برای بانو گاندی

این بانو گاندی است که بگفته‌خبرنگاران خارجی‌با جادوی خود بزرگترین پیروزی را در تاریخ‌سال‌های استقلال هند بدست آورده است. درعکس پسر او دیده می‌شودکه بعنوان تبرک مشغول‌مالیدن شنگرف به‌پیشانی مادر خود می‌باشد. بنابه یک سنت هندی با آغازبهار هندیها شنگرف به‌پیشانی میمالند تا خوشبخت شوند. عکس‌رادیوئی اطلاعات

دانشجویان کوبائی تالار شورای امنیت را اشغال کردند

سازمان ملل ـ دیروزشانزده دانشجوی کوبائی تالار شورای امنیت سازمان ملل متحد را اشغال کردند و در آن دست به تظاهرات شدیدی زدند.

این‌عده‌که ۱۴نفرشان‌مردو ۲نفر بقیه زن بودند به اعضای‌گارد سازمان ملل گفتندکه وابسته‌بیك سازمان کوبائی‌در امریکاهستند و هدفشان تامین آزادی برای مردم کوبا است ماموران گارد تظاهر کنندگان کوبائی را از محل تالار اخراج کردند ولی دانشجویان به اطاق مخصوص هیئت های نمایندگی رفتند و۱۳ نفر آنها روی صندلی های مخصوص نمایندگان ۱۵ کشور عضو شورای امنیت نشستند و دو زن و چند نفراز دانشجویان مرد دست و پای‌خودرا بازنجیر به میز نعل اسب شکل سالن شورای امنیت بستند این عده ۲۴ ساعت‌بهمین‌حال باقی‌ماندند ولی سرانجام مامورین گارد سازمان ملل زنجیر ها را پاره کردند و آنها را بیرون کردند.

برف سنگین در استانبول

استانبول ـ موج سرمای شدید بهاره که سراسر اروپا را فراگرفته به استانبول نیز سرایت کرد. دیروز براثر هوای طوفانی و مه غلیظ فرودگاه استانبول بروی هواپیما ها بسته شد.

طوفان سهمگین برف که نظیر آنها در این وقت سال کمتر دیده شده شهر استانبول را دربرگرفته و رفت و آمد اتومبیل ها در راههای اطراف شهر قطع شده است.

درزمستان سال جاری این نخستین بار است که استانبول مورد حمله شدید طوفان برف قرار گرفته است.

دختر ربوده شده سرمایه‌دار فرانسوی پس از پرداخت ۵۰۰ هزار فرانك آزاد شد

پاریس ـ «الیزابت‌شنویر» دختر ۲۱ ساله سرمایه‌دار فرانسوی که درازای پرداخت پانصد هزار فرانك آزاد شد امروز ضمن ابراز خوشحالی از آزادیش گفت: از همان اول میدانستم که آنها (ربایندگان) مرا دوست ندارند و بزودی آزادم می کنند.

الیزابت که دیروز بایک تاکسی به خانه نزد پدر و مادرش برگشت گفت درساعات اول ربوده شدن چون دیوانه ها بودم اما بعد فکر کردم که آنها مرا نمیخواهند بلکه چشم طمع به پول های پدرم دارند لذا آرام و عاقل شدم و آنها پس‌از گرفتن مبلغ درخواستی مرا آزاد کردند.

پلیس فرانسه هم‌اکنون به تلاش وسیعی دست زده تاعاملین ربوده شدن دختر میلیونر فرانسوی را بدام‌اندازد الیزابت اطلاعات اندکی دراختیار پلیس فرانسه گذارده و پلیس بادردست داشتن مشخصات ناقص ربایندگان قادر نیست باین زودی عاملین را بدام اندازد.

جینالولو بریجیدا تقاضای طلاق کرد

رم ـ جینالولوبریجیدا ستاره ایتالیائی امروز از دادگاه «لاتینا» محل اقامت خود در پنجاه کیلومتری شهر رم تقاضای طلاق کرد.

جینابلافاصله پس‌از تصویب قانون طلاق ایتالیا اعلام داشته بود که در نظر دارد از همسرش «میلکو»دردادگاه تقاضای طلاق کند او برای گرفتن طلاق از میلکو به ماده‌ای از قانون جدید طلاق که درآن گفته می شود در صورتی‌که زن و شوهربمدت پنج سال‌ازهم‌جدا شده‌باشند دادگاه می تواند حکم طلاق صادر کند متوسل شد.

جینا درعرض حال خودبه دادگاه نوشته است که اوو همسرش از سال ۱۹۶۱ از هم جدا شده‌اند.

میلکو در سال ۱۹۶۸ در اتریش جینا را طلاق داده و درسال ۱۹۶۹ بایک خواننده اتریشی دراسکاتلند ازدواج کرد. ولی‌چون ایتالیا طلاق رابه رسمیت نمی شناخت از نظر دادگاه های این کشور جینا و میلکو زن و شوهر محسوب میشوند.

جینا و دکتر میلکو در سال ۱۹۴۹ بایکدیگر ازدواج کرده‌اند و ثمره این وصلت پسری بنام «میلکو کوچك» استکه اکنون سیزده سال دارد.

فریزر در مناظره تلویزیونی با کلی حاضر نشد

نیویورک ـ قرار بود جو فریزر و محمدعلی کلی با هم یک گفتگوی تلویزیونی داشته باشند، اما این گفتگو سر نگرفت، زیرا جوفریزر که هنوز چشمانش از مشت‌های کلی ورم کرده است در این گفتگو حاضر نشد و دورهام مربی او نیز نیامد.

در این برنامه کلی به‌تنهائی باخبرنگاران به گفتگو نشست وتوضیح داد که در موقع خوردن مشت فریزر که‌منجر به ناك‌داون او شد اصلا احساس درد نکرده و فقط سرش گیج رفته است و بعد همین که شماره یک، دو را شنیده برپا جسته است. کلی ادعا کرد که در این مسابقه او در تعداد بیشتری ازروند ها برفریزر پیروز شده‌است.

ژاکلین: من سرطان ندارم

آتن ـ سخنگوی ژاکلین اوناسیس (همسر سابق کندی) اعلام کرد که شایعات مبنی‌بر سرطان ژاکلین صحت ندارد. سخنگو گفت: من تمام امروز را «در خدمت خانم» بودم. او در آتن خرید میکرد و حالش خوب است.

در مطبوعات جنجالی آتن خبر سرطان گرفتن ژاکلین درج شده و گفته شده بود، او در فرانسه و امریکا مورد درمان قرار گرفته است.

طوفان، فرودگاه بیروت راتعطیل کرد

بیروت ـ طوفان سختی‌که از بامداد دیروز آغاز شده بود زندگی عادی را دربیروت مختل کرد بعد از ظهر دیروز سرعت طوفان‌به یکصد کیلو متر در ساعت رسید و پرواز هواپیماها در فرودگاه بیروت قطع شد.

۷کودك‌فرانسوی در آتش سوختند

پاریس ـ شش کودک نوزاد در اثر بروز حریق در یک زایشگاه شمال‌پاریس درآتش سوختند. هر شش کودک‌در «انکوباتور» (دستگاهی که کودکان نارس ونوزاد را در آن میگذارند) بودند. هنوز از سرنوشت سایر کودکان و بیمارانی که دراین بیمارستان بوده‌اند اطلاعی‌دردست‌نیست.

درحریق دیگری در جنوب پاریس یک مادر و دختر پنج ساله او کشته شدند، زیرادر حدود ۲۰هزار لیتر گازبوتان که در خانه آنها بود منفجر شد.

چارلزمانسون و پیروانش را از دادگاه بیرون کردند

آنکارا ـ چارلز مانسون وسه دختر پیرو اورا دیروز بار دیگر به‌علت ایجاد اغتشاش‌از دادگاه بیرون کردند. دادگاه که متهمین را محکوم شناخته فعلا در صدد یافتن میزان مجازات آنهاست مانسون به دادستان دادگاه توهین کرده وگفت:

دادستان نمیداند چگونه باید سئوال کرد. رئیس دادگاه‌که دستور اخراج اورا داده بود گفت: تاوقتی «رفتارت خوب» نشود حق حضور در دادگاه را نخواهی داشت. مانسون درشتی کرد و گفت: «شرایط شما هم برای رفتار خوب‌فرق می‌کند.»

سه زن محکوم، سوزان آتکینز، کرنوینکل و لسلی‌ون هوتن نیز روز جمعه بعلت «رفتار نامعقول» از دادگاه اخراج شده بودند. آنها در حالیکه‌غرمیزدند جلسه‌دادگاه را ترک کردند.

نمایش ضد جنك جین‌فوندا

فایت ویل ـ جین فوندا هنرپیشه دیروز وارداین شهر ایالت کارولیناشدتا یك‌نمایش ضد جنگ برای سربازانی‌که در سربازخانه نزدیك آن هستند بدهد.

در این نمایش جین فوندا، دیگ گرگوری کمدی باز، دونالد ساترلند هنرپیشه، والیوت گود هنرپیشه شرکت دارند. این‌نمایش‌روز یکشنبه و شنبه هر روز دوبار در یك قهوه‌خانه‌که‌محل‌ترددسربازان جوان است برگزار خواهد شد.

مقامات ارتشی اجازه نداده‌اند که این نمایش در سربازخانه اجرا شود، زیرا روحیه سربازان را ضعیف می‌کند.

تلویزیون بلر جام جهان نما
باتصویر روشن وصدای صاف

شرکت ماجدی (PFAFF)
گلچینی از بهترین محصولات سازندگان بزرك‌ماشین های دوزندگی صنعتی دنیا را با امکانات وسیع و شرایط سهل در اختیار شما میگذارد. خیابان نادری ساختمان فرقانی تلفن ۴۲۴۲۱ـ ۳۱۳۴۱۴شعبه مشهد ۴۱۵۳

سردخانه‌های زاگرس
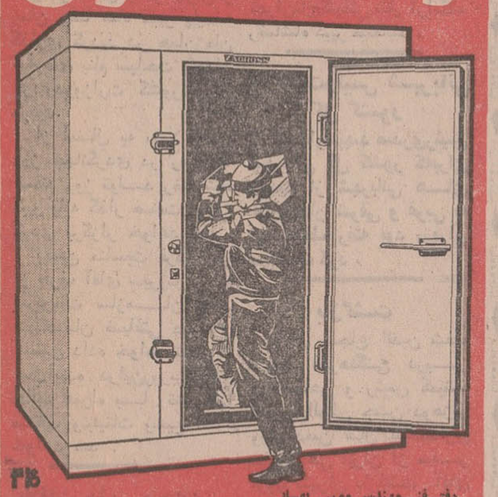
دفتر فنی مهندس موسی بهار
تهران ـ خیابان نادری پاساژ گیو تلفن ۵ ـ ۳۱۱۳۴۱ تلفن کارخانه ۶۹۹۹۴

دوشنبه‌ها همه جوانان میخوانند شما هم جوانان را انتخاب کنید

در آستانه سال ۱۳۵۰
برای اولین باردر تاریخ سینمای ایران نتیجه خیره کننده یك کوشش پی گیرویك همکاری همه جانبه بعنوان نخستین اثر مشترك ایران وهند بصورت بزرگترین برنامه نوروزی به شیفتگان آثار عمیق، عشقی وانسانی تقدیم میگردد.
باشرکت معروف ترین ومحبوب ترین چهره‌های درخشان سینمای دو کشور
درگروه سینماهای . . .
مولن روژ ـ مهتاب ـ دیانا ـ رکس ـ کیهان
الوند ـ مراد ـ همای ـ اسکار ـ آسمان آبی
دریا ـ قصرطلائی ـ ارانوس

عباس شباویز تقدیم میکند
فردین وحیده رحمان سانجیو کمار
ایرن لرتا سیمین غفاری کهنموئی تجدد محمدرضا رفیعی پیمان و میری
درفیلم ایستمن کالر رنگی
کارگردان: چاناکیا
فیلمبردار: خانی
نمای سعادت
نخستین محصول مشترک ایران وهند
پخش از شرکت فیلمیک

اطلاعیه
نمایندگی انحصاری محصولات عکاسی وسینمائی SINGER ساخت آمریکا
ازتاریخ ۱۳۴۹/۱۰/۲۸ بشرکت زهره آفاق تلفنهای ۴۰۴۷۵ و ۶۶۱۴۰۵
محول گردیده خواهشمنداست برای هرگونه سفارش باین شرکت مراجعه فرمائید

ازامشب در گروه سینماهای
کاپری پولیدور تاج و سیلورسیتی (قلهك)
یك اثر پرحادثه جنائی وجاسوسی که تماشای صحنه‌های هیجان‌انگیز آن یك‌لحظه شما را آرام نخواهد گذاشت
فردریک استافورد درفیلم سینماسکوپ رنگی
هردیک میلیون دلاری

باشرکت: پیتروان ایک ـ ریموند پلگرن
سارا استفان
بکارگردانی: میشل بوآرون

آگهی فروش قفل سرجنت
تعدادی قفل دسته‌گرد سرجنت باقیمت مناسب بفروش میرسد.
شماره تلفن ۳۱۵۷۳۵ و ۳۱۳۴۸۸
آ ـ ۸۳۹۲۸ ۱ـ۳

آگهی فروش ورنی مشکی
۱۵۰۰ فوت ورنی مشکی خارجی باقیمت خیلی ارزان نقدا بفروش میرسد.
شماره تلفن ۳۱۵۷۳۵ و ۳۱۳۴۸۸
آ ـ ۸۳۹۱۶ ۱ـ۳

بابل آپ، دلپذیر وگوارا
بابل آپ O-So اسو
اسود لچسب وعالی

نیو کارواش
اتوسرویس‌سریع، روشوئی بادستگاههای تمام اتوماتیك
بدون دخالت‌دست با شامپو و پلیش مخصوص در پنج دقیقه ۶۰ ریال سرویس کامل در نیم ساعت ۱۴۰ ریال، تعمیرات‌جزئی پذیرفته میشود ساعات کار همه روزه و جمعه ها از ۷٫۵ صبح الی ۷ بعد از ظهر یکسره میباشد
آدرس: خیابان شاه عباس بین تخت‌طاوس‌وعباس‌آباد
اتوسرویس سریع تلفن ۶۲۰۳۸۵ ۱ـ۲

همگام باتحول بزرك سینمای ملی وبمنظور ایجاد امکانات وسیع برای عرضه آثار با ارزش سینمای ایران بزرگترین سینماهای تهران‌در گروهی ممتاز گرد آمده و کار خود را با نمایش فیلمی برگزیده از سینمای جدید آغاز می کنند

فردین . فروزان . بیک ایمانوردی
ایوب
برنامه انتخابی نوروز ۱۳۵۰

مجلس شورایملی از خدمات رضاشاه کبیر تجلیل کرد

برای آزادی زندانیان مجلس رأی به فوریت داد

خبرهای روز

علیاحضرت ملکه پهلوی در بابل

علیاحضرت ملکه پهلوی و همراهان بعد از ظهر دیروز از طریق رامسر وارد بابل شدند و در کاخ سلطنتی بابل‌اقامت فرمودند.

خبرنگار ما در بابل‌گزارش داد: سفر علیاحضرت ملکه پهلوی بشمال بمنظوراستراحت صورت گرفته است.

۲٤ اسفند روز جهانگردی خواهد بود

بنا به استدعای آقای سیروس فرزانه از پیشگاه شاهنشاه آریامهر از این پس روز ۲٤ اسفند سالروز تولد اعلیحضرت فقید رضا شاه کبیر روز جهانگردی خواهد بود، صنعت سیاحت و جهانگردی در زمان اعلیحضرت رضا شاه کبیر پایه گذاری شد راه آهن، سرویس های اتوبوسرانی، هتل در شمال و در تهران‌در زمان رضا شاه کبیر پایه گذاری گردید در همان‌زمان اداره‌ای بنام سیاحت وجهان گردی‌دروزارت کشورتاسیس گردید

از امسال به بعد جشن روز جهانگردی در روز ۲٤ اسفند روز تولد رضا شاه کبیر پایه گذار صنعت جهان گردی برگزار خواهد شد. بهمین مناسبت فردا شب از طرف آقای سیروس‌فرزانه سرپرست سازمان جلب سیاحان ضیافتی در هتل هیلتون داده خواهد شد واز سال‌آینده دراین‌روزبرنامه‌ای جالب همراه با تشریفات مختلف وتبلیغات وسیع اجرا خواهد شد.

ملاقات وزیر بهداری بانخست‌وزیر مصر

آقای دکتر شاهقلی وزیر بهداری که در حدود ده روز قبل بنابدعوت وزیر بهداری دولت جمهوری‌متحده‌عربی به اتفاق همسرش بمصررفته‌بود دیشب بتهران‌بازگشت. وزیر بهداری در طی این سفر با محمودفوزی نخست‌وزیرمصر ملاقات و مذاکره کرد و به اتفاق وزیر بهداری جمهوری متحده عربی از شهرهای اسکندریه، لوکسور و آسوان دیدن کرد و درانجمن‌پزشکان مصر در باره انقلاب سفید ایران و چگونگی تشکیل سپاه بهداشت و نتایج حاصل از این برنامه مبتکرانه شاهنشاه آریامهر سخن گفت‌و همچنین درشهر اسکندریه در اجتماع کارکنان سازمان بهداشت جهانی(منطقه مدیترانه‌شرقی) در باره پیشرفتهای بهداشتی در ایران وسایل بهداشتی کنفرانسهائی داد.

تاسیس خانه فرهنگ روستائی

دویست ونود وپنجمین خانه فرهنگ روستائی مملکت‌درقریه فرونقه از توابع شهرستان کاشمر کار خود را آغازکرد.

وزارت اصلاحات ارضی و تعاون روستائی اعلام کرد که پنج خانه فرهنگ روستائی‌دیگر در استانهای خراسان ـ آذربایجان غربی و فرمانداری کل همدان تشکیل شد.

مراسم زاد روز رضاشاه‌کبیر

ساعت ۱۰ بامداد فردا برای بزرگداشت زادروز اعلیحضرت رضا شاه کبیر آئین ویژه‌ای از طرف نیرو های مسلح شاهنشاهی در آلاشت مازندران برگزار خواهد شد.

★

فردا ۲٤ اسفند زاد روز اعلیحضرت رضاشاه کبیربانی ایران نوین و بنیان گذار و موسس‌جمعیت شیروخورشید سرخ ایران میباشد بهمین مناسبت از ساعت ۱٤ فردا مراسم‌خاصی بوسیله جمعیت جوانان شیرو خورشید سرخ ایران در حضور والاحضرت شاهدخت‌شمس پهلوی‌ریاست عالیه جمعیت شیرو خورشید سرخ‌ایران‌در باشگاه افسران برگزار می گردد در این برنامه قریب سه هزار تن از جوانان شیرو خورشید سرخ امدادگران‌و سایر موسسات وابسته باین جمعیت پیکره رضاشاه‌کبیر را گلباران‌کرده وپس از عبور از خیابان‌های تهران‌تاج‌گلهائی نثار آرامگاه رضاشاه کبیر مینمایند.

بازگشت‌رئیس شهربانی کل کشور

تیمسارسپهبد صدری‌رئیس شهربانی کل کشور که‌برای بازدید از شهربانی های آذربایجان شرقی و غربی به این نقاط رفته بود بتهران مراجعت کرد.

بازگشت

آقای شجاع الدین شفا معاون فرهنگی دربار شاهنشاهی و رئیس کمیته اموربین‌المللی جشن دوهزار وپانصدمین سال بنیانگذاری شاهنشاهی ایران از سفر اروپا بتهران بازگشت. آقای شفابدعوت کمیته های جشن شاهنشاهی به کشور های مختلف اروپائی مسافرت‌کرده بود.

تصویب لایحه نوسازی عباس آباد

کمیسیون دادگستری سنا به ریاست سناتور منین دفتری وبا حضور وزیر منابع طبیعی و معاونین وزارتخانه های دادگستری ـ دارائی وکشور تشکیل شد.

در این جلسه چهار لایحه دولت باین شرح مورد بررسی وتصویب قرار گرفت.

لایحه اجرای برنامه نوسازی عباس‌آباد، لایحه‌تعاونی نمودن تولید ویک پارچه شدن اراضی درحوزه عمل‌شرکتهای تعاونی روستائی، لایحه صندوق عمران مراتع. لایحه اجازه تبدیل به احسن و واگذاری دهات و مزارع موقوفه عام بزارعین صاحب نسق.

دستور پرداخت عیدی و پاداش کارکنان وزارت بهداری

سخنگوی وزارت بهداری اعلام داشت از طرف آقای دکتر منوچهر شاهقلی وزیر بهداری طی بخشنامه‌ای‌بکلیه بهداریهای سراسر کشور، دستورپرداخت‌عیدی وپاداش کارکنان این‌وزارتخانه صادر گردید.

یك اقدام‌اساسی وزارت امورخارجه

در روزگار نو، مانند عهد قدیم و بلکه بمراتب بیشتر رشته‌روابط دوستی و تجارتی بین کشور ها بوسیله معاهدات وپیمانها استحکام و دوام می‌یابد و آنچه تعداد این قبیل قرار داد ها در زندگی ملتی زیادتر باشد خود دلیل آنست که‌فعالیت ملی او در زمینه‌های اقتصادی و سیاسی گسترش بیشتری دارد. اینک که بعد ازسی سال تعویق وزارت امور خارجه شاهنشاهی مجموعه‌تمام معاهدات جاری ایران را با پنجاه کشور جهان در دو جلد بزرگ به پنج زبان فارسی انگلیسی، فرانسه، ایتالیائی و عربی طبع و نشر کرده است‌در واقع‌گام بلندی در زمینه ارائه توسعه‌درخور ستایش مناسبات اقتصادی و سیاسی ایران با سایر دول برداشته و مدرک برجسته‌ای‌نیزحاکی از پیشرفت های این دوره درخشان در دسترس نه فقط ایرانیان بلکه جهانیان گذاشته است.

ازین پس ادارات دولتی و سفارتخانه‌های ایران وخارجی وبنگاه‌های اقتصادی ومشاوران حقوقی و وکلای دعاوی ابزار کار وراهنمای بسیار سودمندی در اختیار خود دارند و جا داردکه آقای وزیر امورخارجه را بمناسبت این اقدام اساسی تبریک صمیمانه گفت.

پیش بینی هوا

هوای سواحل دریای مازندران ابری در بعضی ساعات همراه با بارندگی ـ هوای استانهای آذربایجان نیمه ابری در بعضی ساعات ابری همراه با رگبار و باد شدید در سطح زمین هوای استان خوزستان نیمه ابری همراه باگرد وخاك دربعضی نقاط همراه با رگبار خفیف‌ـ هوای استان خراسان نیمه ابری بتدریج ابری همراه با بارندگی ـ هوای تهران نیمه ابری گاهی ابری همراه با رگبار پراکنده وباد شدید در سطح زمین ـ گرمترین نقطه در ۲٤ساعت‌گذشته ایرانشهر با حداکثر ۳٦ و سردترین نقطه همدان با حداکثر ۱۲ و حداقل ۲ درجه ـ هوای تهران باحداکثر ۱۸ وحداقل ۱۱ درجه بوده است.

هوا بارانی است

در آستانه‌پایان فصل‌زمستان وفرا رسیدن بهار سیستم هوای سردی‌ازشمال غرب بایران‌وارد شده وآهسته‌بسوی غرب،مرکز وشمالشرق‌ق وجنوب غرب حرکت میکند. با ورود این هوا بایران امکان بارندگی‌وجود داردوهوا باباد سرد توام خواهد شد.

هوائی که از امروز وارد ایران شده‌یکسیستم مدیترانه‌ای است وطی مدت چهار روزآینده هوای ایران همراه با گردوخاك وباد و رگبار و بارندگی خواهد بود.

---

* **قانون جمع آوری کالا های ممنوع و غیر مجاز برای اجرابه دولت ابلاغ شد**
* **یك‌نماینده اظهار امیدواری کردکه کارفرمایان‌از نصایح شاهنشاه پند بگیرند**
* **پیروزی بانو گاندی‌از طرف یك خانم نماینده تبریك گفته شد**

در جلسه علنی امروز مجلس شورایملی که به ساعت۹ بامداد به ریاست آقای مهندس ریاضی تشکیل شدهشت‌تن از نمایندگان در نطقهای قبل از دستور خود سالروز تولد اعلیحضرت رضا شاه کبیرراتبریك‌گفتند واقدامات رادمرد بزرگ تاریخ ایران را ستودند.

ناطقین‌همچنین‌پیرامون پیشرفت های عمرانی و صنعتی ایران سخن گفتند.

تشکر از شاهنشاه

آقای‌احمدحقشناس اولین ناطق قبل از دستور سالروز میلادرضا شاه‌کبیر را تبریك گفت و آنگاه ضمن اشاره به تشکیل دومین کنگره بزرگ‌کارگران‌از توجهات شاهنشاه آریامهرنسبت‌بکارگران کشور تشکر کرد.

دکتر رهنوردی دومین ناطق نیزضمن‌سخنانی پیرامون‌اقدامات اعلیحضرت رضا شاه کبیر کار هائی‌را که برای عمران وآبادی آلاشت زادگاه این‌سردار بزرگ تاریخ انجام‌گرفته است برشمرد وگفت انشاءالله در سال آینده ازآقایان نمایندگان دعوت‌خواهد شدتا ازنزدیک‌شاهد پیشرفتهای آلاشت باشند.

نصایح شاهنشاه

آقای عباس میرزائی (نماینده تهران) ناطق‌قبل از دستور دیگر نیز پس از تبریک سالروز میلاد اعلیحضرت رضاشاه کبیر اشاره به‌پیام تاریخی‌شاهنشاه آریامهر به کنگره کارگران کرد و گفت امیدوارم که کارفرمایان از نصایح شاهنشاه آریامهر از این پیام استفاده کنند.

تبریك به‌بانو گاندی

خانم دولتشاهی نیز در این هنگام پس از عرض تبریك تولد والاحضرت فرحناز پهلوی موفقیت بانو ایندیرا گاندی را به هند از طرف بانوان ایران تهنیت گفت.

ناطق درپایان‌پیرامون خدمات رضا شاه کبیر صحبت کرد

آقای دکترنوراله ستوده‌ناطق قبل از دستور دیگر امروز، ضمن اشاره به انتخابات دومین دوره نظام پزشکی و هیات‌مدیره انجمن بهداشت‌ایران‌گفت: این دو انتخاب هر یک به نوبه خود واجد اهمیت‌بوده‌وبه‌بهبود وضع پزشکی‌درایران‌اثرات‌قابل توجهی داشته و دارند.

ناطق سپس به تفصیل راجع به‌پیشرفتهائی‌که درزمینه‌بهداشت نصیب کشور شده است سخن گفت و گفت‌اهالی بروجن‌انتظار دارندکه راه بروجن ولردجان‌به زودی ساخته‌شود و یک‌کارخانه ریسندگی پشم از طرف وزارت اقتصاد در بروجن‌تاسیس شود.

پیشرفتهای ایران

آقای امان‌الله اولیاء نیز از این که هیات پارلمانی از استان کرمان بازدید کرده‌است تشکر کرد و سخنانی پیرامون پیشرفتهائی نظیر ذوب آهن، پتروشیمی، ماشین سازی و ایجاد طرحهای بزرگ صنعتی که نصیب کشور شده است بیان داشت.

آقای مخبرفرهمندنیز در جلسه امروزروز بیست و چهارم اسفند سالروز تولد سردودمان پهلوی اعلیحضرت رضا شاه کبیر را از طرف حزب مردم به پیشگاه مبارك شاهنشاه آریامهر تبریك گفت و به اقداماتی که به‌دست این سردار بزرگ ایران صورت گرفته ‌است اشاره کرد.

آقای احمد رفیعی آخرین ناطق پیش‌ازدستورامروز مجلس شورایملی بود که ضمن اشاره به پیشرفتهای کشور از بازدید رئیس مجلس و نمایندگان از طرحهای عمرانی‌و صنعتی‌کشور تشکر کرد.

دردستور

در این هنگام مجلس وارد دستور شد و لایحه بخشودگی جرائم قانون‌منع‌کشت خشخاش مورد بررسی قرار گرفت.

ابتدا فوریت این لایحه به تصویب رسید و دکتر مصطفی الموتی ضمن سخنانی در مورد قاچاقچیان موادمخدر گفت‌چون تلگرافات زیادی رسیده است و عده‌ای‌ازخانواده‌ها منتظرآزادی زندانیان خودهستند ومیخواهند شب عید را با اقوام زندانی‌خود بگذرانند برای‌این لایحه‌تقاضای یك فوریت دیگر میکنم.

تقاضای فوریت دیگر ازطرف نمایندگان به تصویب رسید و این لایحه‌درجلسه‌آینده مجلس شورای ملی مورد بررسی قرار خواهد گرفت و چون قبلا مورد بررسی سنا نیز قرارگرفته است رای‌نهائی‌برروی‌آن گرفته‌خواهد شد.

لوایح تصویب شده

در جلسه امروز چهار لایحه دولت پس از تصویب به سنا فرستاده شد وهمچنین یك‌لایحه نیز پس از بررسی برای شور دوم بکمیسیون فرستاده شد.

امروز همچنین پنج لایحه دولت که قبلا به‌تصویب مجلس شورای ملی رسیده و سنا در آن تغییراتی داده بود مورد بررسی قرار گرفت و این چهار لایحه‌پس‌از تصویب‌به‌دولت‌ابلاغ شد.

لوایحی که پس از تصویب به دولت ابلاغ شد عبارتند از: «معافیت گمرکی کالا هائی که بمنظور استفاده‌ومصرف‌و فروش وارد بعضی از جزایر خلیج ـ فارس می شود». «اصلاح ماده ۱۷۳ قانون‌مالیات‌های مستقیم»، «جمع‌آوری و فروش کالا های ممنوع و غیرمجاز» و «معافیت گمرکی اتومبیل های شخصی ماموران ثابت دولت‌درخارج از کشور».

لوایحی که امروز به تصویب مجلس شورای ملی رسید و به سنا فرستاده شد عبارتند از: «افزایش اعتبار سرمایه گذاری دولت شاهنشاهی در کنفرانس بین‌المللی ماهواره‌های مصنوعی مخابراتی»، «تجدید نظر در مقاوله‌نامه های بین‌المللی حمل بار و مسافر توسط راه‌آهن»، «اصلاح قسمتی از اساسنامه شرکت سهامی تلفن ایران» و «اصلاح قانون عضویت ایران‌در کمیته مشورتی بین‌المللی پنبه».

لایحه انتقال۵۰درصد مشاع از حقوق و منافع شرکت نفت کنتینانتال ایران‌در قراردادمورخ ۷ر۷ر٤۸ به شرکت نفت فیلیپس ایران نیز امروز پس از بررسی برای شور دوم به کمیسیون فرستاده شد.

امروز آقای دکتر یگانه وزیر مشاور لایحه بودجه اداری سازمان برنامه را تقدیم مجلس کرد.

اعلام وصول

در پایان جلسه علنی امروز مجلس‌شورایملی رئیس مجلس وصول‌لایحه‌بودجه سال ۱۳۵۰ کل‌کشور را اعلام کرد و آن‌را به‌کمیسیون بودجه فرستاد.

جلسه‌آینده‌مجلس پس فردا سه‌شنبه تشکیل خواهد شد و لایحه بودجه که به تصویب‌سنا رسیده است در دستور جلسه نیست.

به‌این ترتیب مجلس شورای ملی قطعا روز پنجشنبه رای نهائی خود را در باره بودجه خواهد داد.

وزیر آموزش و پرورش:

امتحانات نهائی کلاس پنجم ابتدائی دریك‌زمان‌درسراسر کشورانجام‌خواهدشد

* **برای ایجاد کلاس اول‌دوره راهنمائی تحصیلی ۵۲۹ میلیون ریال اعتبار منظور شده است**
* **در تهران و شمیران‌وسائل ایجاد اولین‌کلاس راهنمائی تحصیلی ازهرجهت فراهم شده است**
* **برای تربیت تحصیلکرده ها به انتجاب شغل معلمی تدابیری اتخاذ شده است**

در جلسه‌ای که صبح امروز باحضور اعضای شورای نظام آموزشی کشور در دفتر آموزش راهنمائی تحصیلی تشکیل شد، وزیر آموزش و پرورش پیرامون قسمت دوم نظام جدید آموزش وپرورش که‌ازسال آینده‌بمرحله اجرا درخواهد آمد و دانش ـ آموزان کلاس‌پنجم‌ابتدائی‌امسال به مدارس راهنمائی تحصیلی خواهند رفت مطالبی ایراد کرد. وی ضمن‌اشاره‌به نحوه‌امتحانات کلاس پنجم ابتدائی که‌بصورت نهائی انجام خواهد شد گفت: **سئوالات امتحانی کلاس پنجم ابتدائی بصورت «خزانه سئوال» تهیه شده است که به سراسر کشور ارسال‌میگردد. برای هر درس ۳۰۰ سئوال وبرای درس ریاضی ٤۰۰ سئوال منظورشده است.**

«بارم» سئوالات از «نیم»نمره شروع و به «۲» ختم میشود.

مسئولان امتحانات از میان سئوالاتی که‌ارسال میشودچندین سئوال را انتخاب خواهند کرد. سئوالات نه مشکل است و نه آسان. امتحان نهائی پنجم ابتدائی در یک زمان درسراسر کشورانجام میشود، ولی ممکن است نوع سئوالات یک منطقه‌با منطقه دیگر فرق داشته باشد.

بعد از امتحانات نهائی سال پنجم ابتدائی پیش بینی میشود که بیش از ۳۵۰ هزار نفر برای سال اول‌دوره راهنمائی‌تحصیلی ثبت‌نام کنند.

مدارس راهنمائی

وزیر آموزش و پرورش در باره تشکیل کلاسهای دوره راهنمائی تحصیلی صحبت‌کرد ویادآور شدکه‌مدارس راهنمائی «بطور جداگانه» در شهرستانها تشکیل خواهد شد. البته در نقاطی که فقط یک ساختمان موجود باشد مدارس راهنمائی در درجه اول در دبیرستانها،و در غیر این‌صورت دردبستانها، تشکیل خواهدشدو با اعتباراتی که داریم ساختمانهائی برای مدارس راهنمائی‌تحصیلی ایجاد خواهیم کرد. در تهران‌وشمیران ما از جهت مدارس راهنمائی‌در مضیقه نیستیم و در بعضی نقاط هم که کمبودهائی بچشم بخورد سریعا آنرا رفع می‌کنیم تا از همان اولین‌روز مهرماه بامشکل روبرو نشویم.

آزمایشگاه

وزیر آموزش و پرورش گفت: استفاده ازلوازم آزمایشگاهی برای دوره راهنمائی تحصیلی‌و دبیرستانها یک امر لازم و ضروری است ولی متاسفانه آزمایشگاههای فعلی مدارس به صورت انبار در آمده است واز آن کمتر استفاده میشود.

حرفه‌های مقدماتی

وزیر آموزش و پرورش اضافه کرد: در نقاطی که‌دوره‌راهنمائی تحصیلی و دبیرستانی وجود ندارد، دوره‌های فنی وحرفه‌ای مقدماتی تشکیل خواهد شد و نتیجه این‌کار این است‌که‌افراد با یادگرفتن‌کارهای فنی‌وحرفه‌ای کوچک مانند دوچرخه سازی، پینه‌دوزی‌وحلبی سازی خواهند توانست به زندگی خود و خانواده‌شان کمک کنند همچنین جزوه‌های کوچکی با قیمتهای ارزان تهیه شده است که خانواده‌ها میتوانند با مراجعه باین جزوه با رشته‌های مختلف نظام جدید آشنائی پیدا کنند.

خانم دکتر فرخ‌رو پارسای‌گفت: ما امیدواریم با استفاده‌ازوجود افراد مطلع و لایق این کارارا انجام دهیم.

شغل معلمی

وزیر آموزش و پرورش در این جلسه اعلام کرد که در آینده نحوه شروع به کار معلمان تغییر خواهد یافت و امکاناتی فراهم خواهد شد تا افراد با رغبت بیشتری شغل معلمی را انتخاب کنند.

در این جلسه خانم رهرو مدیر کل دوره راهنمائی‌تحصیلی آماری درباره این دوره مطرح ساخت و گفت که سال آینده‌در سراسر کشور ۱۷۸٤ کلاس راهنمائی تحصیلی‌تشکیل خواهد شد. وی اضافه کرد که برای تشکیل دوره دوم نظام جدید ۵۲۹ میلیون ریال اعتباردرنظر گرفته شده است.

روزنامه‌های ترکیه بمناسبت برکناری دولت سلیمان دمیرل و کودتای آرام ارتش شماره‌های فوق‌العاده منتشر کردند. در عکس یك روزنامه فروش که شماره‌های فوق‌العاده مطبوعات را در آنکارا به جمع کثیر مردم ارائه میدهد دیده میشود. عکس رادیوئی اطلاعات

دنباله اخبار خارجه

رئیس جمهوری ترکیه‌با فرماندهان نظامی مذاکره کرد

آنکارا ـ خبرگزاری فرانسه ـ جودت سونای رئیس جمهوری ترکیه دیشب‌فرماندهان نیروهای مسلح آن‌کشوررادر کاخ‌ریاست جمهوری بحضور پذیرفت و پنج ساعت باآنها درباره آخرین تحولات اوضاع سیاسی بگفتگو پرداخت علاوه بررئیس ستاد ارتش و فرماندهان نیرو های زمینی، دریائی و هوائی‌فرمانده ژاندارمری که‌چهارمین ارتش ترکیه را تشکیل میدهد نیز در این مذاکرات شرکت داشت. در پایان این مذاکرات هیچیك از فرماندهان شرکت کننده در این‌جلسه حاضر نشدند درباره مسائلی که در گفتگوهای آنها مورد بررسی قرار گرفته است توضیحی بدهند.

این‌عکس سلیمان دمیرل نخست وزیر برکنار شده ترکیه را هنگام پاسخ دادن به خبرنگاران درباره‌التیماتوم ارتش و استعفای دولت خود نشان میدهد. عکس رادیوئی اطلاعات

مردی همسر، پسر و دخترش را کشت و خودش را حلق آویز کرد

کلیولند ـ اوهایو ـ آسوشیتدپرس ـ یك خشت‌زن ۵۱ ساله‌اهل‌کلیولند ایالت اوهایوامروز زن و پسر و دخترش را کشت و سپس خود را حلق‌آویز کرد.

پلیس کلیولند ضمن انتشار اعلامیه‌ای گفت «آلکسی‌برانتی» پیش از خودکشی بوسیله یك‌کارد شکاری همسر خود «نجا» ودختر هفده‌ساله و پسر دوازده‌ساله خود را سربرید.

اجساد قربانیان حادثه توسط جورج ۲۰ ساله پسر دیگرخانواده کشف شد و پلیس ازماجری‌مطلع گردید.

پلیس گفت یادداشت‌یانوشته‌ای که عمل بی سابقه قاتل را توجیه کند بدست نیامده، لکن‌همسایگان گفتند که آلکسی از چندی پیش کارش را ازدست داده بودوممکن است بیکاری سبب‌شده که او در یك حالت جنون‌آمیز به قتل عام خانواده خود دست بزند.

قتل افراد خانواده بدست همسر وپدر به طرز فجیع و چندش‌آوری صورت گرفت و پلیس گفت یك چنین واقعه‌ای در دهسال اخیر در کلیولند سابقه نداشته‌است.

یك گزارش از شیکاگو حاکی است براثر سقوط یك هواپیمای یك موتوره در پنجاه‌کیلومتری شیکاگو یك دکتر و همسرش و سه فرزندش کشته شدند. اعضای این خانواده با هواپیمای‌تك‌موتوره یك پرواز تفریحی داشتندناگهان بعلت نامعلومی هواپیما سقوط کرد و سرنشینان آن کشته‌شدند.

یک ایرانی در امریکا خود را آتش زد

* **محمود محمودپور از ده‌سال قبل در آمریکااقامت‌داشت**
* **محمودپور پیت نفت را روی بدنش خالی کرد و سپس خود را آتش‌زد**

سان فرانسیسکو ـ آسوشیتدپرس ـ یک مرد ایرانی بنام محمود محمودپور که بطور دائم مقیم آمریکا بود پریروز خودش را در این شهربا نفت آتش زد. وی بلافاصله به بیمارستان منتقل وبستری‌شد. پزشکان‌بیمارستان امروز اعلام کردندکه ۷۰درصد بدن وی سوخته و حالش خطرناک است.

«محمودپور پریروز یک پیت نفت را روی بدنش ریخت و خود را آتش زد. رئیس گروه آتش‌نشانان‌که برای نجات وی شتافته بود گفت «محمود پور» هنگامیکه میسوخت فریاد می زد میخواهم بمیرم میخواهم بمیرم.

محمودپور درحدود ۱۰سال است‌که در سانفرانسیسکو در ایالت کالیفرنیا بسر میبرد و از ویزای دائمی اقامت بهره‌مند است. او در خیابان نوزدهم در یک پمپ بنزین مشغول بکار بوده است.

پرویز عدل سرکنسول ایران در سان‌فرانسیسکو گفت که «محمودپور» یکی از دوستان ما وجزو مدعوین میهمانی‌بعدی ما بود.

مرتضی علی‌اکبر یکی دیگر از مقامات کنسولگری گفت: محمودپور چند ماه پیش بمن گفته‌بودکه براثر مشکلات‌شغلی از زندگی سیر شده است.

امروز، آخرین مهلت نامنویسی برای‌انتخاب کودك ۲۵۰۰ روزه‌است

امروز، آخرین روز نامنویسی کودکانی است که در ۲۲ مهرماه ۱۳۵۰ ۲۵۰۰ روز خواهند داشت (متولد ۱۸ آذر ماه ۱۳٤۳).

کودک انتخابی، همراه پدر یا مادرش، با همکاری خانه ایران و کانون پرورش فکری کودکان و نوجوانان، به پاریس میرود ودرآنجا، درمراسم باشکوهی‌که درخانه ایران برگزار میشود، شرکت میکند. محل نامنویسی دفترخانه ایران ـ خیابان بهار ـ شماره ۱۰ ـ خانم خدابنده است.

دفتر اطلاعات بانوان (تلفن ۳۱۱۲۰۰ و ۳۱۱۰۷۱ تا ۳۱۱۰۷۹) امروز نیز برای هرگونه راهنمائی در اختیار علاقمندان است.

مناطق سه‌گانه و حداقل‌دستمزدها در آن

حداقل دستمزد ها در مناطق سه گانه از حداقل ٦۰، ۵۵ و ۵۰ ریال به حداقل ۷۰، ٦۵ و٦۰ ریال افزایش یافته است این مناطق به ترتیب مناطق یک، دو و سه بدین شرح است.

منطقه‌یک حداقل۷۰ ریال

منطقه یک شامل‌شهرهای تهران، شمیرانات، شهرری، کرج، رشت بندرپهلوی، لاهیجان، لنگرود، ساری، شاهی، بابل، آمل، اهواز، آبادان، خرمشهر، مسجد سلیمان، گچساران، هفت گل، هفت تپه، شیراز، و بندر عباس است.

منطقه ۲ ـ حداقل ٦۵ ریال

منطقه دو شامل: شهر های، قم، اراک، قزوین، کاشان، زنجان، رودسر، آستارا، گرگان، چالوس، شهسورا، بندرشاه بابلسر، کردکوی، همدان، ملایر، بروجرد، خرم آباد، دزفول، اندیمشک، بهبهان، شوشتر، بندر ماه شهر، بندرشاپور، کازرون، جهرم، مرودشت، لار،برازجان،بندر بوشهر، اصطهبانات، آباده، شهرکرمان، مشهد،اصفهان، همایونشهر، نجف آباد، شهرضا، شهرکرد، بروجن، و گلپایگان است.

منطقه ۳ ـ حداقل ٦۰ ریال

منطقه سه شامل: کلیه شهرهای آذربایجان شرقی و غربی باستثنای‌تبریزورضائیه، شهر های استان کرمان، باستثنای شهر کرمان کلیه شهر های استان سیستان و بلوچستان کلیه شهر های استان کردستان ـ شهر های فرمانداری یزد ـ فرمانداری کل ایلام و سایر شهر های کشور که در منطقه یک و دو قرارنگرفته‌اند میباشد

افزایش حداقل دستمزد کارگران اعلام شد

آقای عبدالمجید مجیدی وزیر کار و امور اجتماعی امروز در یک جلسه گفتگو بانمایندگان مطبوعات اعلام کرد که در اجرای اوامر شاهنشاه‌مبه‌تجدید نظر درحداقل دستمزد ها این تجدید نظر صورت گرفت و حداقل دستمزدها درسه منطقه متفاوت‌ازنظر طبقه‌بندی حداقل مزد ها به ٦۰، ٦۵ و هفتاد ریال افزایش یافت.

حداقل دستمزد ها درگذشته درمناطق سه‌گانه بترتیب پنجاه، پنجاه‌وپنج و شصت ریال بود.

*** درصد افزایش**

وزیرکار توضیح دادافزایش حداقل دستمزد ها نسبت به گذشته درحداقل ۵۰ ریال ۲۰٪ درحداقل ٦۰ ریال ۷ر۱٦٪ و درحداقل ٦۵ ریال ۱۱ر۷٪ افزایش یافته است وهمانطوری که شاهنشاه مغرر فرمودند در این تجدید نظر به کارگران کم‌درآمددرمناطق مختلف کشور باافزایش۲۰٪ برحداقل‌دستمزد های فعلی آنان توجه بیشتر معمول گردیده است.

وزیرکار در پاسخ به پرسش های متعدد خبرنگاران دراین جلسه مطبوعاتی که متجاوز از یکساعت بطول‌انجامید جوانب و اثرات مختلف این تصمیم را تجزیه و تحلیل کرد و اطمینان داد‌افزایش این حداقل ها باکنترل شدیدی‌که بعمل خواهد آمددرقیمت اجناس و کالاهای مصرفی تاثیر نخواهد گذاشت ویابعبارت دیگر موجب افزایش هزینه زندگی نمی شود.

مجیدی گفت دولت با پیروی از سیاست تثبیت قیمت ها دقت و مراقبت کامل دراین زمینه مبذول خواهد داشت.

وزیر کار گفت این افزایش درقسمت صنایع محسوس نخواهد بود و اثر مستقیم این تصمیم درکار اصناف است که خودبخود موجب میشود درکار آنان نیز تحول بوجود آید.

وزیر کار گفت لایحه نظام صنفتی که اینك درمجلس‌مورد بررسی است در آینده نزدیک به فعالیت اصناف نظم خواهد دادواین‌نظم درجای خودموجب افزایش درآمد اصناف میگردد وامرجلوگیری از افزایش قیمت ها باکنترل خود اصناف و با نظر دولت عمل می گردد

*** ضمانت اجرائی**

از وزیر کار سئوال شد ضمانت اجرائی افزایش حداقل دستمزد ها چه خواهد بود و وی پاسخ داد که اجرای‌دقیق این امر در چهار چوب قوانین ومقرراتی که از گذشته وجود داشته صورت میگیرد و البته تشکیل سندیکا ها و آشنائی کارگران باقوانین کار اجرای این امر را تسهیل خواهدکرد.

وزیر کار تائید کردکه‌افزایش حداقل دستمزد ها درحالی که درآمد بیمه های اجتماعی را افزایش میدهد بهمان نسبت برمیزان تعهدات و پرداخت ـ های مستمر آن خواهد افزود.

وی گفت این امر در عین حال‌تصمیم‌مربوط به طبقه‌بندی مشاغل را یاری میکند، سبب توسعه علائق کارگران کشور به افزایش‌مهارت‌ودر نتیجه‌افزایش درآمد آنان خواهد شد.

حداقل در صنایع

وزیرکار در پاسخ به پرسش دیگری‌تاکید کرد که این حداقل ها بابت ۸ ساعت کار در روز است واکثرشامل کارگران غیر ماهر میگردد

او گفت. وزارت کار در چهار چوب وظایف خود تصمیم به تعیین حداقل دستمزد ها در صنایع را نیز بمورد اجرا می‌گذاردواین حداقل ها ازچندی قبل‌در چند صنعت بمورد اجرا گذاشته شد

بطورمثال حداقل دستمزدها در صنایع اتومبیل و لاستیک سازی یکصد و ده ریال در صنعت نساجی هفتاد ریال تعیین گردیده و تعیین حداقل دستمزدهانیز در صنایع سیمان ورادیو تلویزیون اینک دردست مطالعه است

از سخنان وزیر کار چنین احساس شد که مهمترین‌قسمت ازاجرای تصمیم حداقل‌دستمزد ها در گذشته، در صنایع نساجی در نواحی اصفهان، یزد و کرمان بوده است.

وزیر کار و امور اجتماعی گفت:

درفروردین ٤۸ در اصفهان دربسیاری‌ازکارخانه‌های‌نساجی حداقل دستمزد بین ۳۵ تا ۵۵ ریال بود و در دیگر شهرهاو دردیگرصنایع موارد دیگری هم مشاهده شده‌که حداقل دستمزد ها باحداقل تعیین شده ده‌ریال تفاوت داشته است.

از وزیر کار سئوال شدضوابط تعیین‌حداقل دستمزد ها چیست وی‌درپاسخ‌گفت حداقل دستمزد ها بوسیله وزارت کار هر دو سال یکبار باتوجه به نوسانات هزینه زندگی محاسبه و تعیین میگرددو عامل عمده‌ای که این حداقل ها را تعیین می کند، محاسبه هزینه ایست که از طریق‌آن‌یک خانواده چهارنفری درمناطق‌سه‌گانه میتوانند زندگی قابل قبول و شرافتمندانه‌ای داشته باشند.

*** صنعت قالی بافی**

درمورد صنعت قالی بافی وزیر کار گفت اوامر همایونی دراین زمینه‌موکد است ووزارت کار نیز سعی و کوشش لازم در این زمینه مبذول داشته منتهی کارشناسان‌ما در بررسی‌جوانب مربوط به این صنعت بمسائل و مشکلات فراوانی برخورد کرده‌اند که اتخاذ تصمیم نهائی درباره آن‌ها نیازمند بررسی ـ های بیشتر است

وزیر کار گفت درمورد شهر ها وکارگاه های متمرکز قالی‌بافی سیاست وزارت کار روشن و مشخص است.

و آنچه باقی میماند مسئله کارگاه های سنتی در روستا ها است‌که کارگران آنان اغلب کشاورزند و کار در کارگاه ـ های قالی‌بافی در حقیقت شغل دوم آنان محسوب میگردد. ما در بررسی‌های خود باید توجه داشته باشیم که این تصمیمات درحالی که جوانب اجتماعی‌امر را شامل میگردد درعین حال به صادرات فرش لطمه‌ای وارد نسازد.

سود کارگران

وزیر کار درادامه بحث و گفتگو رشته سخن را متوجه مسئله تقسیم سود ویژه و قانون سهیم‌کردن کارگران ساخت و گفت پس‌ازصدوراوامر همایونی وزارت کاردراین‌زمینه بلافاصله رسیدگی های‌لازم‌را شروع کرد واجرای این تصمیم را دردرجه اول منحصربه‌کارگاه هائی که بیش از یکصد نفر کارگر دارند محدودساختیمو دراین‌طبقه‌بندی رشته های مختلف صنعت راهم ازیکدیگر جدا ساختیمو اولویت را دراین زمینه هم به صنایع نساجی دادیم و خوشبختانه‌در صنعت نساجی مشکلات موجود دراین زمینه درآستانه حل و فصل است

آقای مجیدی گفت درصنایعی که پرداخت ۲۰درصد سود ویژه امکان‌پذیر نیست تصمیم گرفته شد سهم کارگر از محل سود ویژه کارگران معادل دو ماه حقوق او بشود.

افزایش حداقل دستمزد درکنگره کارگران اعلام شد

در جلسه امروز صبح‌دومین کنگره کارگران‌ایران باطلاع نمایندگان شرکت کننده؛ در کنگره رسید که در اجرای اوامر مطاع شاهنشاه آریامهر که روز گذشته طی پیام معظم‌له باطلاع همگان رسید صبح امروز آقای وزیر کار و امور اجتماعی طی مصاحبه مطبوعاتی که‌در وزارت اطلاعات تشکیل شد اعلام کرد که حداقل دستمزد کارگران افزایش یافت واین افزایش برای مناطق سه‌گانه کشور ۲۰ درصد و ۷ر۱٦ درصدو۱۱ درصد میباشد اعلام این خبر موجی از احساسات شدیدو شورانگیز نسبت به شاهنشاه آریامهر بوجود آورد کارگران همگی بپاخاسته و مدت چند دقیقه فریاد های جاوید شاه در محل استادیوم طنین افکن شد.

بفرمان غولهای نفتی روسیه :

در گلوی کارگران آنقدر نفت میریختند تا بمیرند!

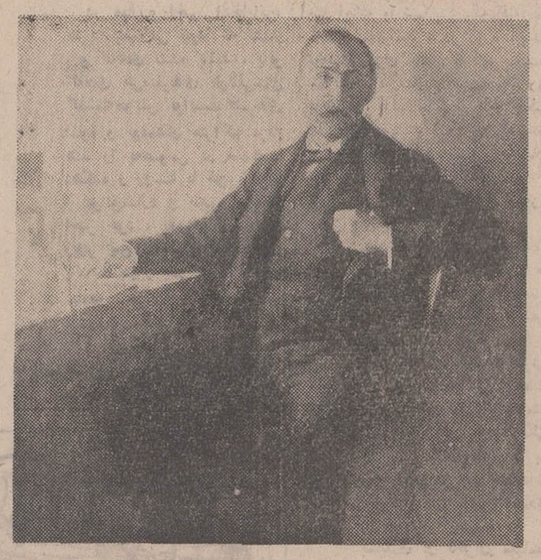

«آلفرد» یکی از برادران نوبل... ازاولین کسانی که چشم به نفت روسیه دوخت.

قسمت بیستم از ماجراهای خواندنی نفت

از: علیرضا طاهری

این شماره: نفت روسیه حادثه می آفریند!

چاههای نفت روسیه پر بود از جسد مزاحمین غولهای نفتی!

باکو که تا دیروز بیابانی پرت افتاده و پستی بود، امروز جنگلی از دکلهای نفت است. جای به جای زمین تافته باکو را چاهی کنده‌اند و بر گرد هر چاه دیواری ازچوب آغشته به روغن کشیده‌اند. باکو یك شهر معمولی نیست، «باکو» ونیزی است که بر دریایی از نفت، برپا شده است. چاه ها یك دم از فوران باز نمی ایستند، کارگران نیز پیاپی در تلاشند و دمی آسایش ندارند. تا چشم کار میکند، زمین از نفت سیاهی میزند. فضای باکو انباشته از بوی تند و زننده نفت است. حتی در کناره های دریای خزرنیز نفت از زمین می جوشد، نفت چنان زیاد است که اگر تن در آب دریایی خزر فرو کنی، وقتی برون آیی، چون سیاهپوستان افریقایی، سیاه سیاه میشوی!

خدای نفت

بر هر معدن و چاهی در کناره های شمالی دریای خزر یك نوع قانون حکومت میکند. قانونی که تنها خدا و آقای هرچاه از چندوچون آن آگاه است. هر چاه یك فرمانده دارد که او را «مهندس» می خوانند واین مهندس، بر کارگران خدایی میکند. او با یك نظر میتواند دریابد که فلان کارگر از جور وستم تزاری چنان فرسوده شده است که به آتش‌زدن چاه میندیشد! ... هرکسی نمی تواند مهندس یا خدای چاه نفت در روسیه تزاری باشد. این مقام درواقع موروثی است از پدر مهندس، پسر مهندس بوجود می اید. یك مهندس کافی است به کارگری مظنون شود و او را محکوم کند! نه دادگاهی در کاراست و نه یك مرجع رسمی. بفرمان مهندس، کارگر خاطی را دست و پابسته برزمین می نشانند، یك کارگر دیگر سر اورا میگیرد تا تقلا نکند. آنگاه قیفی را درگلوی کارگر خاطی می چپانند و آن قدر نفت به شکم او میریزند تا مرك او را در آغوش گیردو درسی آموزنده باشد برای دیگر کارگران!

کشتار وحشیانه

مهندسان چاههای نفت در کاری دیگر نیز استادهستند. آنان می توانند بهنگام سرنگون کردن کارگری به‌چاه های نفت، چشم و لب فرو بندند و پس از بیرون آوردن جسد، در جواب بگویند:

ـ نه ... من نمیدانم این جسد کیست!

...و نیز لب فروبستن یا لب گشودن بموقع در هنگامی که بیشمار کارگرانی درسینه چاه نفت، با گاز خفه می شوند!

مهندسین چاه‌های نفت، فرمان‌بردارچشم‌وگوش بسته‌صاحبان چاههای نفت هستند. اربابانی که هرگز به سر چاه نفت‌نمی آیند و اگر می آیند، گروهی جانباز، پاسدار آنان است. پاسداران ارباب نفت در واقع گروهی از دژخیمان مجهز به وسائل جنگی است. صاحبان چاههای نفت، بدور از جنگل دکلها وخونریزی پیاپی، زندگی خود را با آرامش می گذرانند و «منات»های طلارا میشمرند.

کارگران نفت بیشتر از آذربایجانی ها، داغستانی ها ایرانیان و روسها هستند. دراین میان کارگران روسی از همه بیشتر ناراحتی تولید می کنند و کار های سنگین را نمی پذیرند. خدایان نفت کارگران رام و سربزیر و فرمانبردار شرقی را ترجیح می دهند، گرچه اینان پس از آشنایی با «تمدن!» اروپایی از معادن می گریزند وپی کاری دیگر می روند و در سرزمین های خود، مانند مردم جهان دیده خودنمایی می کنند! .. داغستانی هاهم برای آموختن زبان ترکی به باکو روی می آورند و کار توانفرسا در معادن نفت رابه جان‌می‌خرند زیرادر داغستان هر قریه‌یی زبانی برای خود دارد اما زبان‌ترکی‌مثل زبان بین‌المللی است! درداغستان هرکس زبان ترکی بداند، او رادرزمره اشخاص متمدن‌می‌آورند. کارگران ایرانی و آذربایجانی نیز هرگز دستمزدی از صندوق‌نمیگیرند مگر هنگام بازگشت به سرزمین های خود! آنها ترجیح می دهند دستمزد خود را یکجابگیرند تادربازگشت بتوانند یك جشن عروسی باشکوه برگزار کنند!

زندان با اعمال شاقه

به کارگران‌روس دستمزد نقدی پرداخت نمی شود، اجرت آنها نان و آب و گوشت است! مهندسین نفت می گویند: اگر مابکارگران روس پول بدهیم‌از نیرویشان کاسته میشود! کار در چاه های نفت روسیه، روزی ۱۶ ساعت است‌اما مهندسین‌نفت زمان کار را کافی نمی‌دانند و گاه کار تا روزی بیست ساعت ادامه می یابد!

مهندسین از کارگران شرقی بهره کامل می گیرند و این گروه کارگران هر شرایطی را به جان می خرند چون در سرزمین خود اوضاع زندگیشان‌به‌مراتب اسفناکتر است. آنان تخت چوبی خدایان نفت را بر خاك‌نمناك کلبه های نیم ویران خود ترجیح می دهند.

کارگاه های نفت روسیه تزاری، درست مثل زندان با اعمال شاقه است. بااین تفاوت که در زندان غذاها مطبوعتر و لذیذتر است! بدا به حال کارگری که اخراج شود زیرا او را با زن و بچه از محوطه استخراج بیرون میرانند و به یکی از کوچ‌نشین های‌دوردست می‌فرستند که در آن جا تنها یك‌چیزدر انتظار آنان است: مرك تدریجی.

نطفه انقلاب

در دل این روزهای سیاه و تیره ست که نطفه انقلاب روسیه‌کم‌کم سته میشود:

درآن‌سوی کارگاههای نفت، کوچ‌نشین‌هایی استکه درآنها، دزدان، راهزنان، ولگردان و جذامیان زندگی میکنند و ازاین رو، حکومت تزاری چندان توجهی به وقایعی که در این کوچ‌نشین‌ها میگذرد، ندارد. هیچکس نمی‌تواند حدس بزند که درین خرابه‌های نمناك و گل‌آلود، گروهی از مخالفان حکومت تزاری، چاپخانه‌یی براه انداخته است وروزنامه‌یی درسینه این گندابه تهیه‌میشود که‌از اوضاع نابسامان وپریشان کشتزارهای گرجستان، داغستان ایران و روسیه سخن میگوید! در کنار زیر زمینی که چاپخانه در آن واقع است، سوراخ کوچکی وجود داردکه در آن مدیر و کارکنان روزنامه بسر میبرند. قیافه‌این روزنامه نگاران چنان است که براستی نمیتوان آنان را از دزدان و ولگردان تمیز داد.

مدیر این روزنامه‌که «کارگرباکو» نام دارد، پسر یک کفشدوز گرجی واز شاگردان‌قدیمی مدرسه‌روحانی است. او که پیشانی کوتاه، بینی عقابی و چشمانی کوچک و نافذ دارد، بتازگی از زندان اعمال شاقه «سیبری» گریخته است. همه او را بنام «ژوزف چوگاشویلی» می‌شناسند. (مردی که بعدهارفیق ژوزف استالین شد.) .. و همه اینها حکایت از یک دیگرگونی‌در سرزمین گسترده روسیه دارد: نطفه یک انقلاب‌کم‌کم بسته‌میشود.

برادران نوبل

اینهاکه گفتیم، چهره صنعت نفت روسیه را در روزهای آغازنمایان می‌سازد و روشن میکند که غولهای نفتی در این خطه نیز قدرتهای شماره یک بوده‌اند:

اولین بار برادران «نوبل» بازرگانان ثروتمند سوئدی‌چشم به نفت روسیه میدوزندو اولین شرکت نفتی درین سرزمین‌را برپا میدارند. در «سن پطرزبورگ» یک کارخانه اسلحه‌سازی از «نوبل» بزرگ برای پسرانش به‌جای مانده است، سه پسری که در کار تجارت دستکم از پدر خود ندارند.

«رابرت نوبل» بسال ۱۸۷۰ از بادکوبه میگذرد که در محلی بنام «آبشوران» ـ یا آب شیرین ـ متوجه چشمه‌های نفت میشود. نفت آن‌قدر زیاد است که حتی بدون استخراج هم میتوان از آن بهره‌برداری کرد. «رابرت» بیدرنگ ماجری رابا برادران خود «آلفرد» و «لودویگ» درمیان میگذارد. شش سال بعد، آنان موسسه‌برادران‌نوبل رابوجود می‌آورند و بکار نفت در روسیه می‌پردازند. پس از سی و هفت سال، سرمایه برادران نوبل به سی میلیون «منات» طلا میرسد و چهارده درصد از کلیه محصول نفت روسیه در اختیار آنان قرارمی گیرد. برادران «نوبل» برخلاف چند غول نفتی دیگر که در خونریزی و کشتار کارگران درنك نمیکنند، میکوشند تا جایی در دل کارگران بیابند. برای آنها خانه، باشگاه و کتابخانه می سازند. برای اولین بار در قفقاز لوله کشی می کنند و انبار های بزرك وواگون های نفتی بوجود می‌آورند.

نگاه برادران «نوبل» و دیگر غول های نفتی جنوب روسیه به بازار های خاوردور دوخته شده است. نفت رادر خیکهای چرمین میریزندوبر پشت شتر به باطوم می‌رسانند. در آن جا نفت‌در حلبی ریخته میشود و هر دوازده حلبی نفت درون یك صندوق چوبین جای میگیرد و به خاور دور فرستاده می شود. تاسال ۱۹۱۳ بازار خاور دور در دست غول های نفتی روسیه است ولی درین سال، «راکفلر» و «دتردینك» راه رابر نفت روسیه می‌بندند و نفت خود را بابهای نازلی میفروشند. این دوغول نفتی برای تبلیغ جنس خود، گاه چراغ مجانی نیز به خریدار هدیه میکنند! به‌این ترتیب، غولهای نفت روسیه ازین بازار پای پس میکشند در حالی که در شمال روسیه نیز بازار در دست «راکفلر» و «دتردینك» است! برای غولهای نفتی روسیه، مبارزه با «راکفلر» ممکن نیست زیرا نفت برای او ارزانتر تمام میشود و در دستگاه او از نفت خام ۷۵ درصد نفت قابل استفاده میگیرند، در حالی که روسها فقط از ۳۳ درصد نفت خام می توانند سود ببرند!... در سال ۱۹۱۲ «دتردینك» به راهنمایی گلبنگیان، باپیوستن‌شرکت نفتی‌معروف‌روسیه ـ «مازوت» ـ به «رویال داچ‌شل» موافقت میکند. به‌این ترتیب نفت روسیه نیز به چنگال قدرت های نفتی انگلستان می‌افتد! نفتی که به انگلیسها ۴۰ میلیون منات طلا (۴۰ میلیون و دویست و بیست و دوهزار لیره) منفعت میدهد!

نفت روسیه حادثه می‌آفریند!

این نگاهی گذرا به آغاز صنعت نفت در روسیه بود که امروز پس از امریکا بیش ازهر کشوری نفت استخراج میکند.

یك توضیح:

متاسفانه‌در هژدهمین‌قسمت از ماجرا های خواندنی نفت شرح‌عکس‌مربوط به‌مهندس‌الممالك وزیر معادن کابینه مشیرالدوله اولین کابینه‌دوران مشروطیت، سهوا «مشیرالدوله» چاپ شده بود که قطعا خوانندگان گرامی متوجه‌این اشتباه شده‌اند.

دو مرد، دو غول‌دو آتش دو بمب، دو گانگستر در غوغای‌بندر مارسی باوج‌قدرت و عظمت میرسند و اینست ماجرای پرشور آنان که تاریخ جنایت هرگز نظیر آن را بیاد ندارد

هدیه نوروزی سینماهای متروپل ب.ب سانترال نیاگارا

آتش بازی ـ حاجی فیروز ـ شام و رقص تا نیمه شب
شب چهارشنبه سوری
رستوران گل
بدون ورودیه ـ بدون حداقل
تلفن رزرو میز ۶۶۶۲۹۳
آ ـ ۸۳۹۵۰

عیدنوروز ۱۳۵۰
دوساعت خنده و شادی با محبوب‌ترین کمدین‌های سینما در سینماهای
کسری بولوار

دوشنبه‌ها همه جوانان میخوانند شما هم جوانان را انتخاب کنید

هدیه نفیس عید نوروز ۱۳۵۰
شهر فرنگ
اولین سینمای ممتاز ٤ ستاره ایران
****
فیلمی که قلبها را روشنی میبخشد، لبخند برلبان و اشك برچشمان شما میاورد.
اقتباس از اثر نویسنده بزرك امریکائی
ویلیام فاکتر

کمپانی پارامونت تقدیم میکند
آلن دلون
ژان پل بلموندو
در فیلم رنگی
بورسالینو

Borsalino
باشرکت
کاترین روول ـ کورین مارشان
ماریو دیوید ـ میشل بوکه

چیچو و فرانکو در فیلم رنگی
تعلیم رانندگی

استیو مک کوئین در فیلم
نیرنگ بازان
پاناویژن و رنگی
باشرکت
شارون فارل
ویل گیر
مایکل کنستانتین
روپرت کراس

"The Reivers"
محصول کمپانی سینما سنتر فیلمز

شادترین و بهترین هدیه نوروزی ۱۳۵۰
فردین
پوری بنائی آدمان
یک خوشگل و ۱۰۰۰ مشکل
سینماسکوپ رنگی
باشرکت میری . تابش و حسن خیاط باشی
کارگردان. محمد علی زرندی فیلمبردار: حمید مجتهدی

حساب
حسابِ دو دوتا چهارتاست.!

۹
درقرعه‌کشی ۲ جایزه از هزارتومان
جایزه مادام العمر امسال
بانک عمران
اگر * موجودی شمابین ۱۰۰ تومان تا ۲۰۰ تومان باشد مادام العمرماهی ۲ هزارتومان برنده میشوید
اگر * موجودی شمابین ۲۰۰ تومان تا ۳۰۰ تومان باشد مادام العمرماهی ۲۵۰۰ تومان برنده میشوید
اگر * موجودی شما ۳۰۰ تومان ویابیشتر باشد برنده جایزه مادام العمرماهی ۳ هزارتومان میشوید
پس: تافرصت باقیست باتکمیل موجودی خود ازحداکثر جایزه برخوردار شوید.

مقالات وگزارشهای سیاسی

از: خبرگزاری فرانسه — ترجمه : علی بهارلو

سیاستمداران ترکیه در تکاپوی تشکیل دولتی نیرومند

سلیمان‌دمیرل رهبر حزب‌عدالت‌در برابر فشار شدید نظامیان ناچار شد استعفای کابینه خودرا به‌جودت سونای رئیس جمهوری ترکیه تسلیم کند.

فرماندهان نظامی در یادداشت هائی که‌خطاب به رئیس‌جمهوری و رادیو ملی ترکیه فرستاده بودند اخطار کرده بودند که اگر یك دولت «نوی» در کوتاه‌ترین مدت برای «پایان دادن به هرج‌ومرج» که کشور را به شدت مورد تهدید قرار داده است وانجام اصلاحات اقتصادی اجتماعی «آنطورکه در قانون اساسی پیش بینی شده» تشکیل نشود ارتش قدرت را بدست خواهد گرفت.

در محافل سیاسی آنکارا گفته میشود که ژنرالهای ارتش ترکیه‌برای جلوگیری‌از کودتای افسران جزء و سربازان که تصمیم گرفته بودند بدون‌توجه به‌عواقب و نتایج بعدی اقدامات خود قدرت را بدست بگیرندبه سرعت دست بکار شده ویادداشتی که در حقیقت جنبه اولتیماتوم داشته است برای رئیس جمهوری ترکیه فرستاده‌اند.

ارتش ما گذشته‌در برابر تحولات اوضاع سیاسی که ناراحتی اقتصادی و اجتماعی شدیدی در کشوربوجود آورده و ترکیه را دستخوش سوءقصد های مکرر عناصر افراطی‌دست راستی ودست‌چپی قرار داده بود سخت ابراز نارضائی کرد. ربوده شدن چهار امریکائی از یك پایگاه نزدیك آنکارا و حوادثی که بدنبال آن در سراسر کشور بوجودآمد خشم و ناراحتی افسران را باوج‌شدت رسانید.

ارتش که خود رانگهبان قانون اساسی ومیراث‌اتاتورك میداند نمیتوانست یك‌مشت ماجراجو اجازه دهد که به آتش هرج‌و مرج و آشوب در کشوری که پایه های آن بدست کمال اتاتورك استوار شده است دامن بزنند.

پشتیبانی

دراین اقدام فرماندهان ارتش ترکیه، افکار عمومی قلباو با رضایت خاطر از ژنرالهاپشتیبانی میکنند. همانطور که در سال ۱۹۶۰ ارتش با پشتیبانی وتائید افکار عمومی‌رژیم عدنان‌مندرس را واژگون ساخت. اما قدر مسلم این است که ارتش‌نمی خواهد مستقیما اداره امور را بدست بگیرد مگر آنکه‌دولتی که روی کار می‌آید نتواند راه را برای‌انجام اصلاحات‌اقتصادی و اجتماعی در کشور هموار سازد.

بلافاصله پس‌از استعفای سلیمان‌دمیرل پرزیدنت‌جودت سونای برای تعیین نخست ـ وزیر جدید با رهبران‌احزاب سیاسی و گروههای‌پارلمانی وارد مذاکره و تبادل‌نظر شده است دولتی که پس‌از سقوط کابینه دمیرل روی کار می‌آید باحتمال زیادیك دولت «ائتلاف‌ملی» خواهد بود وبا انجام انتخابات‌عمومی در ۱۰ اکتبر زمام امور کشور را بدست خواهد گرفت.

باین ترتیب ارتش پس‌از چهار ماه شك و تردید سرانجام با یادداشتی که‌برای جودت‌سونای فرستاد مستقیما در سیاست مداخله کردباین‌امید که‌دولتی بجای کابینه سلیمان دمیرل روی کار بیاید که بتواند با پیروی از روح «کمالیست» به اصلاحات اقتصادی و اجتماعی دامنه داری در کشور دست بزند.

رئیس ستاد ارتش ترکیه در اجتماعی که روز چهارشنبه با حضور افسران ارشد آن‌کشور تشکیل شد اوضاع سیاسی کشور را برای آنها تشریح کرد و اعلام داشت که ارتش بموقع بوظیفه‌ای که در حفظ قانون اساسی کشور دارد عمل خواهد کرد. روز جمعه‌سرانجام رئیس ستاد ارتش ترکیه و فرماندهان نیرو های هوائی، زمینی و دریائی تصمیم گرفتند که بطور غیر مستقیم در اوضاع مداخله کرده و دولت سلیمان دمیرل را مجبور باستعفا کنند. **یك‌جمله از یادداشتی که افسران ترکیه‌به رئیس‌جمهوری آن کشور تسلیم‌کردند بیشتر جلب توجه می‌کند و آن** جمله «تشکیل یك دولت‌نیرومند برای ازبین بردن اضطراب و نگرانی عمومی است.»

باین ترتیب فرماندهان نظامی بطورغیرمستقیم تهدید کرده‌اند که اگر دولت آینده نتواند در انجام وظایف‌خود موفقیتی به دست آورد مستقیماارتش کنترل اوضاع رادردست خواهدگرفت. سلیمان دمیرل نخست وزیر مستعفی ترکیه یك مهندس ۴۷ ساله است که در سال ۱۹۶۴ برهبری حزب عدالت که‌خود را جایگزین حزب دموکرات‌می دانست برگزیده شد.

قبل از روی کار آمدن حزب عدالت دموکراتها ده سال تمام قدرت را در ترکیه بدست داشتند تا آنکه انقلاب مه ۱۹۶۰ اساس زندگی سیاسی ترکیه را که تاآن وقت روی دو حزب بزرك، حزب دموکرات و حزب‌خلق، که خود را نگهبان میراث کمال آتاتورك میدانست، استوار بود درهم ریخت. در حقیقت اقدامات‌دیکتاتوری دولت دموکرات عدنان‌مندرس علیه حزب مخالف منجر به سقوط رژیم مندرس شد.

وحدت ملی

باین ترتیب روز ۲۷ مه۱۹۶۷ ارتش ترکیه یك کمیته «وحدت ملی» برهبری ژنرال گورسل تشکیل داد وبلافاصله دولت جدیدی تشکیل داد و در عین حال «جلال‌بایار»رئیس‌جمهوری، «عدنان مندرس» نخست وزیر و بسیاری از نمایندگان حزب دموکرات بازداشت‌شدند. ازماه اوت ژنرال «گورسل» در پست رئیس جمهوری، نخست وزیری و وزارت دفاع مشغول کار شد. **معذلك در ماه نوامبر ۱۴ نفر از افسران تندروازعضویت کمیته «وحدت ملی» برکنار شدند و باین ترتیب گورسل یك قدم در راه برقراری‌مجدد رژیم دموکراسی به جلو برداشت. در سال ۱۹۶۱ قانون اساسی جدید ترکیه** در جریان یك رفراندوم به تصویب رسید. در همان‌حال دادگاه «یاسی آدا» پس‌از **یك دادرسی طولانی ۱۵ نفر از رهبران سابق حزب‌عدالت را محکوم بمرك کرد ولی حکم اعدام دوازده نفر آنها به حبس ابدتبدیل شد و سه نفر دیگر عدنان مندرس نخست وزیر، زورلو، وزیر امور خارجه و حسن«پولاتکان» وزیر دارائی بدار آویخته شدند.**

دراین هنگام بود که‌احزاب سیاسی جدید که یکی از آنها همین حزب دموکرات بود، تشکیل گردید. حزب عدالت‌در انتخابات بسیاری از کرسی‌های حزب دموکرات رابدست آورد و حزب خلق با بدست آوردن ۱۷۳ کرسی ناچار شد یك‌دولت ائتلافی بریاست عصمت اینونو تشکیل دهد.

اصلاحات

بین سالهای ۱۹۶۱ و ۱۹۶۴ دولت عصمت اینونو بایك سری اختلافات و مشکلات‌داخلی‌روبرو شدو نتوانست باصلاحاتی که مورد نظر نظامیان بوددست‌بزند و سر انجام در سال ۱۹۶۵حزب عدالت اکثریت کرسی های مجلس را بدست آوردوسلیمان دمیرل کابینه جدید ترکیه را تشکیل داد. در انتخابات۱۹۶۹ بار دیگر حزب دمیرل اکثریت کرسی ها را بدست آورد. معذلك ۴۱ تن از نمایندگان اکثریت به حزب اقلیت خلق پیوستند و باین ترتیب‌از تعداد کرسی های حزب عدالت در مجلس کاسته شد و از همین‌جا مشکلات سلیمان دمیرل آغاز گردید.

حوادثی که در اواخر سال ۱۹۷۰ و اوایل سال ۱۹۷۱ در ترکیه روی داد باردیگر خشم نظامیان را برانگیخت و سر انجام روز جمعه ژنرال های ترك بایك اولتیماتوم شدیداللحن دمیرل رامجبور به کناره گیری از مقام ریاست دولت کردند.

از: گاردین — ترجمه: پرویز ایرانزاد

بانو گاندی نیرومندتر از هرزمان

پیروزی‌بانو گاندی در انتخابات عمومی هند از جمله شاهکارهای فرصت‌طلبی او است. همچنین بهترین و بارورترین بازده ونتیجه را برای حزب کنگره دارد وحزب را از تحرك کافی بهره‌ور خواهد ساخت. سود بردن ازفرصتی که برای پیش‌راندن‌حزب و دولت‌برای گاندی پیش آمده بود، مخالفان او را در برابرعمل انجام شده‌قرار داد و غافلگیرشان کرد.

* * *

بانو گاندی حدود یکسال پیش، برسربهانه ضعیف مخالفت‌پارلمان این کشور با لایحه لغو امتیازات مهاراجه‌ها، به سفری طولانی در شهرهای کوچك و روستاهای این کشور دست زد، اگر گاندی در آغازیدن‌این مهم درنك وکوتاهی می‌ورزید، حزب کنگره قدیم، حزب دست راستی «سواتانترا»، حزب هند و سوسیالیست‌های «سامیوکتا» با تشکیل یك جبهه واحدونیرومند مخالف، میتوانستند جلو پیروزی گاندی‌رادر انتخابات کنونی بگیرند.

با اینکه از پیش هم انتظار میرفت حزب کنگره بانو گاندی اکثریت کرسی‌ها را در پارلمان‌هند بدست آورد، لکن درانتخابات اخیر، این شخصیت نیرومند وی بود که دوسوم از اکثریت جامع آرا را نصیب نامزدهای طرفدارش کرد واین پیروزی نشان‌میدهد که بانو گاندی در راه حفظ موقعیت حزب و دولت خویش، دست به دامان حزب «پراجا سوسیالیست» (حزب کمونیست طرفدار مسکو) نخواهد شد. او معتقد است هندوستان‌نباید با ترکیب حکومتی ائتلافی‌اداره شود که هرچند یکبار امید تجزیه شدنش برود و نتواند اقدام مثبتی درجهت اصلاحات اجتماعی و اقتصادی به عمل بیاورد.

اکنون که بانو گاندی به پیروزی جامع و عظیم دست یافته باید عملی‌برای‌تحکیم این‌اکثریت بدست‌آمده انجام‌دهدو بامشکلاتی که از دیرباز در برابر دولت او قرار گرفته (چون‌بیکاری واقتصاد نابسامان) سخت‌به مبارزه ومقابله برخیزد و مشاغل جدیدی برای میلیونهابیکاردراین کشور بوجود آورد، جلوی افزایش قیمت‌ها را بگیرد، زاغه‌ها را که لکه های چندش‌آور، آبله‌گون بر لبهای هند است‌باخانه‌های جدید وارزان قیمت جانشین کند.

پیروزی

پیروزی عظیم بانو گاندی در انتخابات رامیشود پیروزی بزرك شخصی وی بشمار آورد. پیروزی او به شایعات مخالفان در زمینه انحصار گرائیش‌درزمینه بکاربردن قدرت و حتی سوء استفاده از اختیارات قانونی پایان داد.

در مبارزه اخیر انتخاباتی، تقریبا دشنامی نبود که نثار بانو گاندی نشده باشد، بانو گاندی طی‌سفرهای طولانی‌سال گذشته‌خویش توانست قشرهای انبوه و توده‌های متراکم مردم هند را بخصوص در صدها دهکده و روستا با خود همراه و موافق‌سازد و باپیروزی‌جامع اخیر خود، به عنوان سومین رهبر پس از مهاتما گاندی و پاندیت نهرو پدر خویش، در جامعه سیاسی شبه قاره هندوستان ظاهر شود.

پیروزی عظیم بانو گاندی در حقیقت رهبران مخالف این کشور را که برای‌شکست‌نخست وزیرهند ازهیچ‌کوششی فروگذارنمیکردند، درموقعیت ناگواری‌قرار داده است. آنها اینك با شکستی که‌یافته‌اند، دیگر نمیتوانند، در دوره آینده نخست‌وزیری بانو گاندی به مخالفتی کارساز و مهم با وی برخیزند، آنها ناگزیر این نکته را باید دریابند که بانو گاندی برگزیده مردم هند است و هندیان او را برای نجات کشور، از دشواریهائی که هند با آن روبرو است، برگزیده‌اند.

بانو گاندی، در سفر خود به شهرها و دهات هند، ساعت ها برای مردم نیازمندکه دور اوجمع شده‌بودند، از وضع آینده هندوستان سخن راند.

او به آنها گفت‌در اوضاع کنونی هندوستان به یکپارچگی ووحدت بیش از هر عامل دیگر نیازمند است و هرنوع تشتت ودوگانگی در صفوف ملی هندوستان را به قهقرا سیر خواهددادو جلواصلاحات سیاسی و اجتماعی و اقتصادی کشور را خواهد گرفت.

بسیاری از ناظران سیاسی، رمز عمده پیروزی عظیم او را در سفرهای خستگی ناپذیرش به دورترین نقاط‌هند میدانند. آنها می‌گویند بانو گاندی در این مسافرتها با طبقه‌ها و تیره‌های مختلف درآمیخت و چنان آنان را تحت تاثیر قرار داد که تقریبا پیروزی خودرا مسجل ساخت.

برای شنیدن سخنان بانوگاندی طی سفرهای سال گذشته‌اش، حتی زنان درحالیکه کودکان خود را در بغل می‌فشردندپای سکوهای خطابه حاضر شدند.

اینك ملت هند پس از تحمل بسیار دشواریها و ناملایمات، مجد و عظمت هندوستان را در سیمای این زن، این بازمانده رهبر فقید هند متجلی می‌بینند و بسیارند کسانی‌که او را باکلمات مهرآمیزی نظیر «مادر هندوستان» یاد میکنند مادری که بزعم آنان برای نجات مام میهن پیکار می کند.

این هلیکوپترهانسبتا سالم است، اینطورنیست؟

(از هرالد تریبون)

دنیا در نیم قرن

۱۳۵۰-۱۳۰۰

زیر نظر: منصور تاراجی

همکاران: ابوذر صداقت، شاهین شهیدی، پرویز ایرانزاد محمدحیدری علی بهارلو و اسدالله آقائی

گزارش اول :

آسیا

رویداد دوم :

شبه قاره هند (۵)

ایندیراگاندی، زمانی که‌دختری نوجوان بود.

در پنجمین رپرتاژ شبه‌قاره هند خواننده با تحولات‌اخیر اجتماعی و سیاسی هند آشنا میشود.

پیکار — ایندیرا گاندی با مرتجعین

کنفرانس تاشکند. مرك شستری درگذشت ذاکرحسین و نخست ـ وزیری ایندیرا گاندی

در شهریور سال ۱۳۴۴ (سپتامبر ۱۹۶۵) بحران کشمیر باوج وخامت رسید، نیرو های پاکستان و هند در مرز دو کشور وارد جنك شدند، بدنبال این نبردها، بسیاری از مناطق دو کشور بمباران‌شد و خسارات زیادی به طرفین وارد آمد و هزاران نفر کشته ومجروح شدند.

مرك شستری

از هر طرف برای ختم غائله فعالیت هائی انجام گرفت تا سرانجام آتش‌بس برقرار شد. بدنبال برقراری آتش‌بس، کنفرانس «تاشکند» با شرکت پرزیدنت ایوبخان‌رئیس‌جمهوری پاکستان و شستری‌تشکیل شد. این کنفرانس که برای برقراری صلح پایدار بین پاکستان وهند باابتکارالکسی کاسیگین‌نخست‌ـ وزیر شوروی ترتیب داده شده بود آغازی خوش داشت بدین معنی که طرفین، اختلافها را کنار گذاشته، متن اعلامیه را دائر به برقراری صلح امضاء کردند اما هنوز چند ساعتی از اتمام ضیافت شوروی بمناسبت امضاء این موافقت‌نامه نگذشته بود که شستری دچار حمله‌قلبی شد ودر ۶۱ سالگی در بازوان مستخدم وفادار خود درگذشت و بدین ترتیب روز دهم ژانویه ۱۹۶۶ مطابق با بیست و یکم دیماه ۱۳۴۴ شستری به سرای باقی شتافت و «گلزاری‌لعل‌ناندا» بجای او، نخست‌وزیر هندشد.

نخست‌وزیری ایندیرا گاندی

دوران نخست وزیری «ناندا» بسیار کوتاه‌بودودر اجلاسیه حزب کنگره، بانو «ایندیرا گاندی» دختر نهرو که در کابینه‌شستری عضویت‌داشت با اکثریت قاطعی به نخست وزیری برگزیده شد وبدین ترتیب از ۲۹دی (۱۸ ژانویه) همانسال دختر نهرو ریاست دولت را بر عهده گرفت.

در زمان نخست‌وزیری خانم گاندی، ارتش دو کشور هندو پاکستان مطابق اعلامیه تاشکند اراضی کشور دیگر را تخلیه کرده بداخل خاك خود عقب نشستند.

اکثریت قاطعی که خانم گاندی در حزب کنگره داشت، موید موفقیت هائی بیشتر را برای او میداد اما هند هنوز با مسائل «مذهبی‌ـ خرافی» و «تغذیه» روبروبود.

نخست بحران‌گاو های مقدس رخ داد و تظاهرات وسیعی علیه فرمان دولت درمورد عقیم کردن گاو های اواره و ولگرد انجام شد.این‌تظاهرات موجب‌استعفای «ناندا» شد که در ان زمان وزارت کشوررا بر عهده داشت درحالی‌که پیش از آن‌گروهی از گرسنگان نیز تظاهراتی کرده بودند.

اما بدون شك نخستین ضربه محکم، در انتخابات عمومی هند بر پیکر خانم گاندی فرود آمد در این انتخابات حزب کنگره اکثر عظیمی را که در انتخابات پیشین داشت، از دست داد و فقط ۲۶۲ کرسی بدست آورد.

نتایج‌انتخابات، موقع «دسائی» و «چاوان»دو سیاستمدارنیرومند دیگر حزب کنگره را تقویت کرد امابرخلاف بسیاری پیش‌ـ بینی ها، بار دیگر حزب به شایستگی خانم گاندی رای‌داد و اورا به نخست‌وزیری‌برگزید. **بدنبال انتخابات مجددبانو گاندی، دکتر ذاکرحسین، سیاستمدار طرفدار او نیز بریاست جمهوری‌انتخب شد و بدین ترتیب موقع نخست‌ـ وزیر مستحکم‌تر گشت.**

در دوره‌دوم نخست‌وزیری‌دختر نهرو، اولین‌تظاهرات علیه‌دولت باز هم بوسیله گرسنگان انجام شد و بدنبال آن‌در حزب کنگره اختلاف هائی پدید امد و دو جناح چپ و راست این حزب در مقابل یکدیگرقرار گرفتند.

مرك ذاکرحسین

مرك «ذاکرحسین» نخستین و تنها رئیس‌جمهوری مسلمان‌هند خانم گاندی را بر ان داشت تا از «گیری» رئیس جمهوری فعلی، که گرایش کامل به چپ دارد حمایت کند و اورا به ریاست جمهوری رساند. دست راستی های حزب کنگره در مقابل این چپ روی کامل بی تفاوت ننشسته و سرانجام بزرگترین حادثه سیاسی سال های اخیر هند را بوجود آورده در ابان ماه سال ۱۳۴۸ازحزب منشعب شدند.

بدنبال این انشعاب، طرفداران بانو گاندی رهبری حزب را بدست گرفتندواجازه اصلاحات را به دختر نهرو دادند.

خانم گاندی دست به یك رشته عملیات اقتصادی و اجتماعی زدکه نمونه‌گرایش او به سوسیالیسم و اقتصاد دولتی بود برای در دست گرفتن امور مالی و پولی ۱۴ بانك خصوصی و داخلی هند را ملی کردوقصد داشت با استفاده‌از اکثریت حزب کنگره در پارلمان و یاری گرفتن‌ازاحزاب چپرو، طرحهای اجتماعی خود را بموقع اجرا گذارد اما کارشکنی های جناحهای منشعب از حزب کنگره، به او فرصت و امکان کافی نمیداد و از این‌رو دولت‌اودر ۸ دیماه ۱۳۴۹فرمان انحلال پارلمان را تصویب و اعلام کرد.

پیروزی‌درانتخابات

انتخابات بمدت ده روز در اسفند ماه ۱۳۴۹ انجام گرفت و طی آن‌اغتشاشات بسیار رخ داد. مبارزه های احزاب‌جنبه حاد به خود گرفت و حتی یکی از نامزد های مخالف خانم ایندیراگاندی کشته شد، تعداد کثیری ازارای دهندگان که‌موافق ازبین رفتن نظام طبقاتی عجیب هند (کاست) و کوششهای دختر نهرو در زمینه تامین‌رفاه اجتماعی‌بیشتر برای طبقات‌پائین بودند به نامزد های موافق‌خانم گاندی رای دادند و او توانست اکثریت رابدست آورد وبدین ترتیب نیرو های ارتجاعی در هند شکست سختی خوردند.

در شماره آینده

پاکستان

...واینك گاندی با تکیه بر اکثریت مطلق خود میتوانددست به اصلاحات اساسی بزند.

لهجه‌های هندی

هندی	۲۱۰ میلیون نفر
تلوگو	۴۵میلیون نفر
بنگالی	۴۰ میلیون‌نفر
ماراتا	۴۰ میلیون نفر
تامیل	۳۶ میلیون نفر
اردو	۲۸ میلیون نفر
گجراتی	۲۴ میلیون‌نفر
کاناری	۲۱میلیون‌نفر
مولایالام	۲۰ میلیون‌نفر
اوریا	۱۹ میلیون نفر
پنجابی	۱۳ میلیون‌نفر

بنیان سیاسی هند

مطابق آخرین تقسیم‌بندیها هند دارای ۱۸ ایالت و ۹ فرمانداری، ۴۴۰میلیون هندو، ۵۵ میلیون مسلمان،۱۳میلیون مسیحی و ۹ میلیون سیک در این‌کشور زندگی میکنندایالات هند عبارتست از :

آندراپرادیش :
جمعیت ۴۰ر۷ میلیون نفر مرکز: حیدرآباد زبان:تلوگو ـ ۸۶ درصد از ساکنان آن به‌این زبان تکلم ـی کنند. مذهب هندو ـ ۸۸ درصد از مردم پیرو آئین هندوهستند و۸ درصدمسیحی ـ ۴۱نماینده درمجلس فدرال دارد.

آسام
جمعیت: ۶ر۱۴ میلیون‌نفر مرکز: شیلونگ. زبان:آسامی (۷۵درصد)بنگالی (۱۸درصد) مذهب، هندو (۶۶ درصد) مسلمان (۲۳ درصد)مسیحی (۶ درصد) چهارده نماینده‌در مجلس فدرال دارد.

بنگال
جمعیت: ۴۱ر۴ میلیون‌نفر. مرکز: کلکته زبان: بنگالی (۸۴ درصد) مذهب هندو (۷۹ درصد) مسلمان (۲۰درصد) چهل نماینده در مجلس فدرال دارد.

بیهار
جمعیت: ۵۳ر۷ میلیون مرکز «پتنا». زبان : هندی (۷۹ درصد) اردو (۹درصد) مذهب : هندو (۸۵ درصد) مسلمان(۱۲درصد) ۵۳نماینده در مجلس فدرال دارد.

دادرا و ناگارهاولی
جمعیت : ۶۷ هزار نفر، مرکز: سیلواسا، زبان: ماراتا (۵۹ درصد) بهیلی (۱۸ در صد) گجراتی (۱۷ در صد) دین: هندو (۹۸ درصد) یك نماینده در مجلس فدرال دارد.

دهلی نو
جمعیت: ۳ر۷ میلیون نفر، پایتخت، زبان هندی (۷۷ در صد) پنجابی(۱۲درصد) اردو (۶ درصد) دین: هندو (۸۴ درصد) سیك (۸ درصد) مسلمان (۶ درصد)، ۷نماینده در مجلس فدرال دارد.

گوا، دامان و دیو
جمعیت: ۶۶۷ هزار نفر، مرکز پنجیم. زبان کونکانی (۸۹ درصد) دین : هندو (۶۱ درصد) مسیحی ۳۶ در صد) دو نماینده در مجلس فدرال دارد.

لاکاریو
جمعیت : ۲۶ هزار نفر، مرکز: گوزهیکود زبان: مولایالام (۸۳درصد) مالدیوین (۱۷ درصد). دین: مسلمان (۹۹ درصد) یک نماینده در مجلس فدرال دارد.

پوندیشری
جمعیت: ۴۲۰ هزار نفر، مرکز: پوندیشری زبان: تامیل (۸۸ درصد) ـدین: هندو (۸۸ درصد) مسیحی (۹ درصد) یک نماینده در مجلس فدرال دارد.

جامو و کشمیر
جمعیت : ۳ر۹ میلیون‌نفر، مرکز:سرنیاگار،زبان:کشمیری (۵۴ درصد) پنجامی (۲۸در صد) مذهب مسلمان (۶۷ در صد) هندو (۲۸ درصد) شش نماینده در مجلس فدرال دارد.

گجرات
جمعیت ۲۴ر۵ میلیون مرکز، احمدآباد زبان: گجراتی (۹۰ درصد) مذهب هندو (۸۹ درصد) مسلمان (۹ درصد) بیست وچهار نماینده در مجلس‌فدرال‌دارد.

هاریانا
جمعیت، ۹ر۲ میلیون نفر، مرکز: چنیگاره زبان. هندی (۹۲ درصد) دین: هندو (۹۰ درصد) در جلس فدرال نماینده ندارد.

هیماچال ـ پرادش
جمعیت: ۳ر۱ میلیون نفر، مرکز سمیلا زبان : هندی (۹۰ درصد) دین: هندو (۹۳ درصد) شش نماینده‌درمجلس فدرال دارد.

کرالا
جمعیت: ۱۹ر۸ میلیون‌نفر، مرکز : تریواندروم زبان: مولایالام دین: هندو (۶۱ درصد) مسیحی (۲۱ درصد) مسلمان(۱۸درصد) ۱۹نماینده در مجلس فدرال دارد.

مدهیا ـ پرادیش
جمعیت: ۳۷ر۹ میلیون‌نفر. مرکز، بهوپال زبان هندی (۸۶ درصد) دین هندو (۹۴ درصد ۳۷ نماینده در مجلس عدرال دارد.

ماهاراشترا
جمعیت: ۴۶ر۵ میلیون‌نفر مرکز: بمبئی زبان : ماراتا (۷۷ درصد) اردو (۷درصد) دین:هندو(۸۲ درصد)مسلمان (۸ درصد) بودائی (۷درصد) چهل و پنج نماینده درمجلس فدرال دارد.

میسور
جمعیت: ۲۷ر۳ میلیون‌نفر، مرکز: بنگالور. زبان : کانادا (۶۵ درصد) تلوگو (۹ در صد) اردو (۹ درصد) دین هندو (۸۷ درصد) مسلمان (۱۰ درصد) ۲۷ نماینده در مجلس فدرال دارد.

ناگالند
جمعیت : ۴۰۰ هزار نفر مرکز: کوهیما- زبان: ناگاس (۷۹ درصد) دین مسیحی(۵۳ درصد)بی‌دین (۲۵ درصد)یك نماینده درمجلس فدرال‌دارد

اوریسا
جمعیت : ۲۰ر۲میلیون‌نفر مرکز: بوبانه‌شهوار . زبان: اوریا (۸۲ درصد) دین‌هندو (۹۸ درصد) بیست نماینده‌در مجلس فدرال دارد.

پنجاب
جمعیت: ۱۳ر۳ میلیون‌نفر، مرکز: چاندیگار زبان:پنجامن (۷۰ درصد) هندی (۳۰ در صد) دین، سیکها (۵۴درصد) هندو (۴۵ درصد) سیزده نماینده درمجلس‌فدرال دارد.

راقسبان
جمعیت: ۲۴ر۱ میلیون‌نفر، مرکز: جیپور زبان : هندی (۹۴ درصد) دین هندو (۹۰ درصد) ۲۳ نماینده درمجلس فدرال دارد.

تامیل ـنا دو
جمعیت: ۳۷ر۵ میلیون‌نفر، مرکز: مدرس، زبان تامیل (۸۳ درصد) تلوگو(۱۰درصد) دین:هندو(۹۰ درصد) مسیحی (۵ درصد). ۳۹ نماینده در مجلس فدرال دارد.

اوترا ـ پرادایش
جمعیت: ۸۴ر۹ میلیون‌نفر، مرکز: لوکنو:زبان: هندی(۸۸ درصد) اردو(۱۱ درصد)دین: هندو (۸۵ درصد) مسلمان (۱۵ درصد) ۸۵ نماینده در مجلس فدرال دارد.

مشخصات سرزمینهای هند نیز ازاین‌قرار است:

آندامان و نیکوبار
جمعیت: ۸۲ هزار نفر، مرکز: «پورت‌ـ بلر» زبان: نیکوبارس (۲۲ درصد)بنگالی (۲۲ درصد) دین: هندو (۵۳ درصد) مسیحی (۲۸ درصد) مسلمان (۱۲ درصد) یک نماینده درمجلس فدرال‌دارد.

مانیپور
جمعیت: یك‌میلیون نفر،مرکز ایمپهال: زبان : مانیپوری(۶۴ درصد)، دین‌هندو (۶۲درصد) مسیحی (۱۹ درصد)، دو نماینده درمجلس فدرال‌دارد

چاندیگار
جمعیت: ۱۴۵ هزار نفر، زبان: اکثریت پنجابی ، دین: اکثر سیک یک نماینده در مجلس فدرال دارد.

تریپورا :
جمعیت: ۱ر۴ میلیون نفر مرکز: آگارتالا زبان :بنگالی (۶۵ درصد) تریپوری (۲۵ درصد) دین:هندو (۷۶درصد) مسلمان (۲۰ درصد) دو نماینده درمجلس فدرال‌دارد

چهارشنبه‌سوری

اطلاعات ۳۱۱۰۷۱
خواننده محترم ـ بااین‌شماره‌تلفن میتوانیدبا هریك ازشعب وقسمتهای مربوط به‌موسسه اطلاعات ونشریات مختلف‌آن تماس بگیرید

چهارشنبه سوری

پارهٔ ازسخنرانی‌هادرباره چهارشنبه‌سوری درموزه نوبنیاد ایران باستان

فرهاد آبادانی ـ صادق همایونی ـ محمود شفیعی

تاریخچه آتش افروزی چهارشنبه آخرسال

چهارشنبه سوری در شیراز وقهفرخ

چند روز دیگر آخرین چهار شنبه سال کهنه فرا میرسد در شب چهار شنبه سوری مردمان بته های‌آتش می افروزند ، فالگوش می‌ایستند ، آجیل مشگل‌گشا پخش میکنندو بسیاری آداب دیگر که در هر شهر و منطقه‌ای دیگرگون‌است.

به ابتکار وزارت فرهنك و هنر جلسات سخنرانی و بحثی در باره مراسم نوروزی ـ چهار شنبه‌سوری ، جشن نوروز و سیزده بدر برپا شدکه چندتن از دانشمندان و صاحبنظران طی سه روز (۱۹ـ۲۰ـ۲۲ اسفند)در باره آئین نوروزی ، سخنرانی های مفیدی ایراد کردند.

دراین مقاله سعی کرده‌ایم که پاره‌ای از نکات جالب این سخنرانی ها را در مورد چهار شنبه سوری بیاوریم و در شماره های آینده درباره نوروز و سیزده‌بدر، از ثمره تحقیقات این محققین ایراندوست آگاه خواهید شد.

سرخی توازمن، زردی من ازتو

مراسم چهار شنبه سوری در میان ایلات

پاره‌ای از متن سخنرانی فرهاد آبادانی درباره چهارشنبه سوری وتاریخچه آن

یکی ا زمراسم باستانی مربوط به جشن نوروز، آتش‌افروزی های شب چهارشنبه آخر سال است که از دیرزمانی، از نیاکان بافرو جاه ما بر جای مانده است .این جشن در دهات و قصبات با همان تشریفات روزگاران کهن برپای میشود. آئین‌بپا داشتن چهارشنبه سوری‌یا شب چهارشنبه آخرسال، تقریبا درمیان تمام مردم ایران مشترك است و این آئین آتش افروزی است که از کرمان تا آذربایجان و از خراسان تا خوزستان و از گیلان تا فارس و خلاصه در تمام نقاط این مرزوبوم کهن ، برپا داشته میشود . آئین های دیگری نیز دراین شب برپا

بقیه در صفحه ۱۷

محمود شفیعی

چهارشنبه‌سوری درچهارمحال

۱ـ چهارشنبه سوری در قهفرخ

چهارشنبه سوری یعنی‌آخرین چهارشنبه سال،بدین طریق برگزار میشود :

۱ـ نزدیك غروب آفتاب مقداری بته ، هیزم، گون وچوب (سرشاخه های درختان) را که قبلاآماده کرده‌اند به‌مرور در توده های متوالی آتش میزنند و این مراسم در خانه ها انجام می گیرد و افراد خانه از زن و مرد ، کوچك و بزرك باشادی و هلهله از آتش می گذرند یا از روی آتش می جهند حتی کودکان را پدر، یا مادر یا خواهر و برادر بزرگتر در بغل می گیرد و از آتش‌عبور می دهد .

هنگام گذشتن از آتش می گویند :« زردی من‌از تو سرخی تو از من » یعی زرد روئی و رنجوری را از من بگیر و سرخرویی و شادابی بمن بده .

روی این توده های آتش «اسفند» هم می‌ریزند چه دود اسپند با ان بوی خوش در غالب مراسم ایرانی برای دفع چشم زخم است .

پس از برگزاری این آداب یکی از اعضای‌خانواده خاکستر هارا جمع می کند و در دو طرف بیرون درخانه می ریزد اما موقع برگشتن بابسته بودن در مواجه‌میشود. در میزند . می پرسند کیست ؟ جواب می دهد : « منم‌از عروسی آمده‌ام » سئوال می کنند چه آورده‌ای؟ درپاسخ می گوید :«شادی» با شنیدن کلمه شادی در را بروی‌او می گشایند .

۲ـ یکی دیگر از مراسم این شب «قاشق‌زنی»است و اجرای آن بدین طریق است که با لباس زنانه‌ودردست داشتن ظرفی مسی و قاشق بدرخانه همسایگان میروند . ظاهرا قاشق و ظرف خود دلیل‌چیزخوراکی خواستن‌است. قاشق رامرتبا بر ظرف میزنندتاکسی پشت در حاضرشود. آنکس که برای گشودن در می آید میداند که باید چیزی در ظرف بریزد و از آن امتناعی ندارد . آنچه‌در ظرف‌می ریزند معمولا خوراکی است و گرفتن و خوردن آن «شکون» دارد .

در این مراسم ممکن‌است‌مردان‌هم لباس زنانه‌دربر کنند وبطور ناشناس بقاشق‌زنی بروند و سعی کنند که شناخته نشوند . البته صاحبخانه‌هم نباید اصراری‌بشناختن مراجعه کننده داشته باشدولی بمناسبت‌همسایگی‌یکدیگر را از صدا و حرکات می شناسند وبدین سبت غالبا«قاشق زن» شناخته میشود .

۳ـ از مراسم دیگر این شب «فالگوش ایستادن» است . بدین طریق که کسی نیت می کند و آهسته‌پشت در اطاق دیگری میرود و بگفتار زن یامرد و یا افرادداخل اطاق گرش می دهد و به مذاکرات آنان «تفال» میزند اگر صحبت هاازمسائل شادی بخش‌و امیدوار کننده‌مانند عید ،عروسی ، پول گرفتن . میهمانی رفتن باشد فال نیك است واگر احیانا حرفها از روی تندی و عصبانیت ودعوا زده شود یا موضوعاتی از قبیل مریضی، مرك و قرض مطرح باشد فال بد است .

حتی از کلمات و عباراتی که گفته میشود برای‌فال خود تعبیر و تفسیری می کنند .

چهارشنبه سوری را در اصطلاح قدیمتر «چهارشنبه سرخی» گفته‌اند و هنوز پیرزنان محل این شب را به‌این اسم می خوانند . «ظاهرا بمناسبت آتش و شادی».

٤ـ یکی دیگر از مراسم قدیمتر در این شب آئین «فال بلونی» بوده است .

شیوه اجرای این مراسم چنین بود که :

هنگام افروختن آتش چهارشنبه سوری ، زنهاظرفی از آب (معمولا بادیه مسی)میان کپه (توده) های آتش‌می گذاشتند . پس از انجام آئین آتشبازی و جستن از روی آتش ، بادیه آب را در ظرف دیگری می ریختند بنام «بلونی» (ظرفی از گل پخته و دارای دودسته، نظیر کوزه هائی که برای روغن و پنیر وامثال آنها در فم‌ساخته می شود). بعد افراد خانه هر یك مهره‌ای مشخص از آن خود را در «بلونی» می انداختند سپس آینه و شانه و سرمه‌دانی روی بلونی می نهادند و آنرا در خاکستر میان تنوری می‌گذاشتند (در خانه های روستائی معمولا تنور های زمینی برای پختن نان بود که هنوز در بعضی از آن خانه ها هست).

هنگام گذاشتن «بلونی» در تنور این عبارات را با آهنك می خواندند :

«بی‌بی حوروبی‌بی‌نور، چهارتا پسر داریم : یکی‌دانا، یکی بینا ، یکی راه ، یکی راهنما ، بحق دانا، به‌حق‌بینا، بحق راه ، بحق راهنما ، یك راه خوبی ، به این مهره‌ها بنما .»

صبح فردا یعنی روز چهارشنبه «بلونی» را ازتنور بیرون می آورند پارچه‌ای سرخ روی آن می انداختند . کودکی خردسال را در کنار «بلونی»می نشاندند و کسی دیگر که بتواند دوبیتی بخواند در پهلوی او می‌نشست با هر دوبیتی که خوانده میشد ان کودك مهره‌ای ازبلونی بیرون می آورد . آن مهره ازهر کس بود مضمون‌دوبیتی را فال خود می دانست و به وصف حال خود تعبیر می کرد.

دوبیتی ها از اینگونه بود :

سرزلف الف لام است و جیمه
دهونت جمله‌ای از کاف و میمه
بقربون خم ابروت بگردم
که بسم‌الله رحمن‌رحیمه

ایضا

علی دروازه بونه شهردینه
محمد نور رب العالمینه
اگر مردرهی کم کن تکبر
تکبر کار شیطان‌لعینه

با انجام این مراسم اب کوزه گلین «بلونی» رادر چهارگوشه خانه و انبار غلات و حبوبات می ریختندبرای خیرو برکت .

پسرک شادمانه از آتشی به‌بلندی قد خود می‌پرد .

همهٔ
ی سویس خوبند
ولی
LUSINA
GENÈVE
ساخت سویس
لوزینا
ازبهترین است
فروش فوق العاده ساعت
کالای سویس ۱۶۳ خیابان اسلامبول ـ تهران
از ۱۱ الی ۲۹ اسفند
کالای سویس دراین مدت همه روزه از ۸ صبح الی ۸ بعدازظهر
بازاست . پارکینگ جدید تهران جنب کالای سویس برای مشتریان محترم مجانی است.

آمریکن سایانامید کمپانی مقیم ایالات متحده آمریکا
صاحب اختراع «ترکیبات آنتی بیوتیك برای مصرف داخلی از طریق دهان » که در ایران به شماره ٦١٤٩ به ثبت رسیده است بهره برداری از اختراع مزبور را پیشنهاد می کند برای کسب اطلاع بیشتربدفتر وکالت آقای دکتر حسن ستوده ـ خیابان رشت ـ شماره ۹۸ مراجعه فرمایند.
آ ـ ۳٦۹۱۷

کداك
عید نوروز امسال ۳ هدیه میدهد
○ چهل درصد تخفیف فوق العاده
ازاول اسفند تا آخر فروردین ۱۳۵۰ درمورد چاپ وظهورکلیه عکس‌های رنگی دراندازه‌های ۱۳×۱۳ و۱۸×۱۳سانتی‌متر ۴۰ درصد تخفیف داده میشود.
○ کاغذ پلاستیکی رزین RC—Resin Coated
عکس‌های رنگی به‌جای‌کاغذ معمولی، روی کاغذ پلاستیکی رزین چاپ میگردد (این ابتکار منحصر به‌کداك میباشد)
○ فیلم رنگی مجانی
یك‌حلقه فیلم رنگی (کداکالر) درمقابل خرید یك دستگاه دوربین اینستاماتیك مدل ۳۳ یا ۱۳۳ کداك با بسته‌بندی زیبای کادوئی تقدیم میشود .
فیلم‌کداك باید روی کاغذ کداك چاپ شود . همیشه دقت نمائید که (A KODAK PAPER) نام تکراری‌کداك‌را پشت هرعکس رنگی ملاحظه فرمائید. کداك علامت اطمینان شمااست .
به‌فروشگاههائی که علامت کداك را دارند یا به فروشگاه مرکزی نمایندگی کداك خیابان شاه چهار راه شیخ هادی تلفن ۴-۴۲۰۹۳ و ۸-٦٦۲۹۵٦ مراجعه فرمائید .
کداك
Kodak
دوربین ـ فیلم

کارخانه شاهرخی
اولین سازنده دریچه های تنظیم هوا در ایران واقع‌در جاده آبعلی بالاتراز سه‌راه تهران پارس، صندوق پستی ۱٤۱۳ ـ ۱۳ تلفن ۷۸۲۳۸۸ به ازنیات شاهنشاه آریامهردر اجرای منشورسپید ایران ، سود ویژه کارخانه را طی مراسم خاصی بین کارگران خود تقسیم نمود ودرپایان مراسم مزبور ، کارگران نسبت به شاهنشاه آریامهر ابراز احساسات شدیدی بعمل آورده، پشتیبانی کامل خود را از مفاد انقلاب شاه و ملت اعلام نمودند .

برنامه مخصوص نوروز ۱۳۵۰
سینما امپایر
کاترین دونو و جك لمون درفیلم زنگی
احمق های ماه اپریل
The April Fools
باشرکت: پیترلاخورد
شارل بوایه ـ میرنالوس
جك وستون
محصول کمپان سینما سنتر فیلمز
سئانسها ۱۱٫۱۵ صبح ـ ۱٫۳۰ ـ ۳٫۳۰ ـ ۵٫۳۰ ـ ۷٫۳۰ ـ ۹٫٤۵ بعدازظهر
درتمام ایام تعطیلات نوروزی یك سئانس از ساعت ۱٫۳۰ بعد از ظهر بطور فوق‌العاده نمایش داده می‌شود .

سینما
پارامونت
از روز ۵شنبه ۲۷اسفند تقدیم میکند
هر چه فیلم کمدی وسترن که تاکنون دیده‌اید، فراموش کنید چون فرانك سیناترا و جرج کندی دراین‌فیلم شمارا از خنده روده‌بر می کنند
پترو گلدوین‌مایر تقدیم میکند
فرانك‌سیناترا
جرج کندی
در فیلم پاناویژن و رنگی
کلانتر قلابی
باشرکت : آن‌جکسون
لوئیزنتلتون ـ میشل‌کاری

همدان، دیار باباطاهر عریان

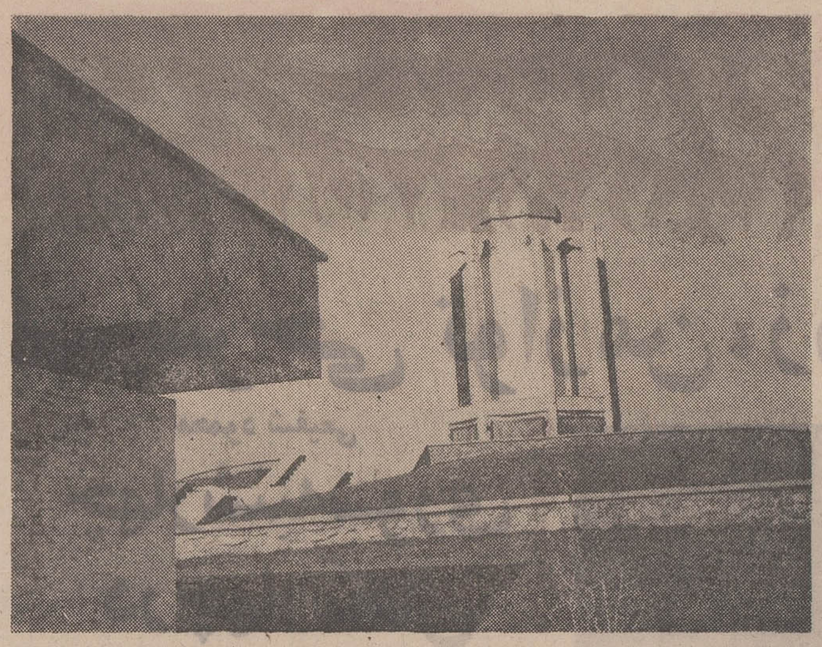

مقبره باباطاهر عریان عارف وشاعر نامی ایران که اخیراً تجدید بنا شده است .

موقع سفر به همدان ، مواظب باشید لباس زمستانی را فراموش نکنید

لباس زمستانی فراموش نشود

به مسافرانی که میخواهند ، تعطیلات نوروز خودرا در شهر زیبای همدان و دامنه کوه‌الوند بگذرانند ، توصیه میکنیم : بهنگام عزیمت به این دیار، حتما لباس زمستانی‌همراه‌داشته باشند ، چه هوای همدان در ایام بهارا کثراوقات سرد است.

برای بازدید ایستگاه‌ماهواره اسدآباد ، کسب اجازه ازاداره کل پست و تلگراف و تلفن همدان ضروری است .

ضمنا دفتر نمایندگی موسسه اطلاعات در خیابان «بوعلی» ، جنب سینما «پارس» همدان‌قرار دارد و شماره‌های تلفن آن ۲۸۲۸ و ۳۵۸۵ است .

دفتر اطلاعات در همدان ، در تمام تعطیلات نوروز دایرو ماده راهنمائی وانجام خواستهای مطبوعاتی شماست .

داروخانه «دکترعرب» ۲۲۰۵ ، داروخانه «دکتر طوسی» تلفن ۲۳۵۳ و داروخانه «پیمان»تلفن ۴۴۴۹

سوغاتی همدان

اگر به همدان‌رفتید ، بهنگام بازگشت میتوانید ، چند نوع صنایع دستی و ظروف‌سفالین که بطور بسیار ظریف ، تهیه میشود ، بعنوان سوغات باخود بیاورید .

ظروف سفالین که در قریه «لاله‌جین» واقع در ۲۰ کیلو متری همدان ساخته می‌شود ، بسیار زیبا است و با نقش‌های روی آن منقوش می‌شود ، زیبائی آن دوچندان‌می‌گردد . کارگاه و شرکت ظروف «لاله‌جین» از نقاط‌دیدنی همدان بشمار میرود .

همچنین قالی بافت همدان در نوع خود کم‌نظیر است .

امسال عید کجا میروید

نمایندگان اطلاعات در خدمت شما هستند

شهرزیبا و قدیمی همدان، در دامنه الوندکوه قراردارد از همدان ، مردانی چون بوعلی‌سینا ،حورسیدیعی‌عروب شرف و باباطاهرعریان‌سه‌گر و عارف معروف برحسته‌الله و مقبره‌شان هم‌اکنون در همدان ، جزو آثار تاریخی پرارزش بشمار میرود .

فاصله تهران تاهمدان‌سیصدو هشتادو چهار کیلومتر است که تماما اسفالت میباشد .

سواریهای کرایه با دویست ریال ، اتوبوسهای لوکس مسافربری با هشتاد ریال و هواپیما با هفتصدوپنجاه ریال شمارا به همدان میرسانند .

هتل ها و مسافرخانه‌ها

در همدان یك مهمانخانه ، سه هتل و ده مسافرخانه وجود دارد . بدنیست برای اطلاع ، آدرس و شماره تلفن‌مهمانخانه و هتل‌های این شهررایادداشت کنید ...

مهمانخانه «بوعلی» خیابان «بوعلی» تلفنهای شماره ۳۰۷۱ و ۳۰۷۰ ، هتل «روش» میدان پهلوی ، تلفن ۴۲۰۶ - هتل « نادری » میدان پهلوی ، تلفن ۳۱۱۲ ، وهتل«خوزستان» میدان پهلون ، تلفن ۴۲۹۶

مسافرخانه‌ها

مسافرخانه‌های درجه دو و درجه ۳ همدان از این قرار است :

مسافرخانه«فرشچی» ،مسافرخانه «پارس» ، تلفن ۲۰۲۴ ، مسافرخانه «مرتضی» ،مسافرخانه «اردیبهشت» مسافرخانه «عصر جدید» ، مسافرخانه «ایران» ، مسافرخانه «بهشت‌نو» و مسافرخانه «عصرنو» .

نرخ اتاقهای یك تختی در هتل‌های «نادری» و «روشن» ، یکصد ریال ، دوتختی دویست ریال واتاقهای سه تختی ۲۵۰ ریال است .

نرخ اتاقهای یك تختی درهتل «خوزستان» هفتاد ریال ، اتاق های دوتختی یکصدو بیست ریال ، نرخ اتاقهای سه‌تختی یکصدوپنجاه ریال و کرایه یك تخت اضافی در این هتل پنجاه ریال است .

کرایه اتاقهای یك تختی در مسافرخانه‌های درجه ۲ همدان پنجاه الی هفتاد ریال است .

در هتل های همدان شما می‌توانید باپرداخت ۲۵ الی ۳۵ ریال ، صبحانه مورد نظرخود را تهیه نمائید . نرخ ناهار و شام برای هرنفر ، شصت الی یکصد ریال است .

«آش کاچی» ، «آش عماج» کباب‌دم ، «اشکنه» و کله‌جوش ازغذاهای اختصاصی همدان محسوب میشوند و همدانیها آنهارا بسیار خوشمزه درست میکنند .

گردشگاههای عمومی

نقاط دیدنی و گردشگاههای همدان در داخل شهر: ارامگاه بوعلی ، آرامگاه «استرومرد-خای» ، آرامگاه باباطاهرعریان، گنبد علویان ، شیرسنگی «سنگ‌شیر» و برج قربان است. در خارج شهر همدان نیز ، گنجنامه بفاصله ده کیلومتری، سد شهناز بفاصله یازده کیلو متری ، دره‌عباس‌آباد در چهار کیلومتری ، دره‌مرادبیك در ۶ کیلومتری و بقعه خضر در فاصله سه کیلومتری ،همدان قرار گرفته واز گردشگاههای همدان بشمار میروند .

سایر نقاط جالب و دیدنی همدان عبارتند از غارهای‌سراب و علی‌سرد ، کارخانه قند همدان و ایستگاه ماهواره اسدآباد همدان و برای‌رسیدن به این مناطق ، می‌توان از اتوبوس و اتومبیل‌های کرایه‌ای استفاده کرد .

سینماها

ادرس و شماره تلفن سینما های همدان بشرح زیر است:

سینما «پارس» خیابان بوعلی تلفن ۲۸۰۰ ، سینما «الوند» میدان پهلوی تلفن ۲۳۴۴ ، سینما «هما» خیابان بوعلی‌تلفن ۴۷۰۰ ، سینما «تاج» میدان پهلوی تلفن ۳۸۱۰

بهای بلیط سینما ده الی ۲۵ ریال است .

کرایه اتوبوس وتاکسی

در همدان‌سه‌خط اتوبوسرانی دایر شده و نرخ بلیط‌اتوبوس ۲ ریال است .

کرایه تاکسی برای هرنفره ریال وبرای دونفر وسه‌نفر ده ریال است .

بیمارستانها و داروخانه‌ها

ادرس‌وشماره تلفن درمانگاه ها ، بیمارستان ها و داروخانه های کشیك را که در ۲۴ساعت آماده پذیرائی بیماران‌هستند ، در اختیار شما میگذاریم :

بیمارستان «پهلوی» خیابان میرزاده عشقی تلفن ۳۰۱۴ ، بیمارستان ابن‌سینا خیابان بوعلی تلفن ۳۶۰۰ ، بیمارستان جمعیت شیروخورشید سرخ همدان در خیابان «سیروس» قرار دارد و شماره تلفن ان ، ۴۰۷۰ است .

درمانگاه شماره یك خیابان میرزاده عشقی ، تلفن ۳۰۱۴ درمانگاه شماره دو خیابان سیروس تلفن ۳۰۱۷،درمانگاه شماره ۳ (سمیعی) خیابان باباطاهر تلفن ۲۰۲۲

داروخانه‌های کشیك عبارتند از : داروخانه «تخت‌جمشید» که در تمام ساعات شبانه روزا ماده پذیرائی از بیماران‌بوده‌وشماره تلفن آن ۴۱۴۲ است.داروخانه دکتر «پارسا» تلفن ۴۱۲۱ ، داروخانه «ابن‌سینا» تلفن۲۲۱۰

۲۸۲۸ و ۳۵۸۵

شماره های تلفن دفتر نمایندگی اطلاعات در همدان

نمایندگان اطلاعات در خدمت مردم

دختران «دیزج»

ازتحصیل باز مانده‌اند

قبلا در روستای «دیزج» اذربایجان‌دبستن دخترانه‌ای وجود داشت و یك نفرسپاهی دانش در این مدرسه‌سرگرم تدریس بود . بعد از اتمام خدمت سپاهی دانش معلمی‌در این مدرسه عهده‌دار تدریس گردید ولی چندی بعد وی نیز به شهر دیگری منتقل گردید و چون مدرسه معلم نداشت تعطیل شدو دانش-اموزان دیزج از تحصیل محروم‌ماندند،. گرچه‌تعدادی از محصلین به سایر شهر ها رفته وبه تحصیل خویش‌ادامه دادند، اما این امر قطعا شامل حال اقلیت دانش اموزان‌شد و اکثر محصلین همچنان‌در انتظار اعزام معلم و باز شدن مدرسه بسر می برند. در عصری که در روستاهای‌دور افتاده مملکت در امر تعمیم دانش تلاش فراوانی می شود وبا اجرای طرحهای مقدس پیکار با بیسوادی ،جهل‌ریشه کن می گردد، شایسته‌نیست در دیزج ، به علت نبودن معلم، دانش‌اموزان ازتحصیل باز مانند . از مقامات وزارت آموزش و پرورش تقاضای رسیدگی داریم .

مطالب بالا را عده‌ای از اهالی‌دیزج دردفتر نمایندگی روزنامه‌اطلاعات مطرح کردند.

اتخاذ تصمیم

بمنظور تشریح برنامه‌های‌بهداشتی وتنظیم خانواده مراسمی در سالن مرکز بهداشت شهرستان نیشابور تشکیل شد .

خبرنگار ما در نیشابور گزارش می‌دهد: در این مراسم ابتداچندتن از پزشکان شهر سخنرانی کردند سپس چند حلقه فیلم مربوط به بهداشت وتنظیم خانواده ومسافرت شاهنشاه آریامهر به کویت نمایش داده شد .

زنی با دیدن طلبکار شوهرش سکته کردومرد

دیروز در شهسوار زن ۴۰ساله‌ای بنام «ماه‌سلطان سام» بادیدن طلبکار شوهرش ، دچار حالت شوك شدو در بیمارستان درگذشت !

خبرنگار مادر شهسوار گزارش داد : طلبکار که به‌درخانه این زن آمده بود ، تهدید کردکه در صورت عدم‌پرداخت بدهی ، شوهری را به‌دادگاه معرفی میکند «ماه‌سلطان» با شنیدن اظهارات مرد طلبکار نقش زمین گردید .

وی را به‌بیمارستان منتقل کردند ولی معالجات مولر واقع نشد و اوفوت کرد . جریان از طرف‌مامورین انتظامی شهسوار تحت رسیدگی است .

مردی در شورای داوری اهواز از پدر رئیس شورای داوری که ۲۹ سال پیش مرده توصیه آورده بود !

پیرمردی بنام «نادعلی»به‌جرم ایجاد سدمعبر در خیابان به شورای داوری اهواز احضار شد. نادعلی به محض این که با آقای «آذری» رئیس شورای داوری اهواز روبرو شد گفت : بنده از پدر شما سفارش دارم که بر طبق ان شما ، باید رعایت حال مرا بکنید !

آقای آذری که متعجب شده بود ، پرسید : پدر مرا در کجا دیدی ؟

نادعلی جواب داد : دیروز در خیابان باهم‌برخوردی داشتیم . آخر ما سالهاست باهم دوستیم وشما خبرنداری؟ آقای آذری بدون معطلی گفت : پدر من ۲۹ سال پیش فوت کرده است !

نادعلی که به قول معروف قافیه را باخته بود،جواب داد ، بهر حال ، پیرمردی ، را دیروز دیدم که خودش را پدر شما معرفی می کرد ،حالا نمی‌دانم چطور شده ! آقای آذری دستور داد از این پیرمرد تعهد کتبی گرفتند که من‌بعد ، در خیابان سد معبر نکند ، ووقتی پیرمرد از شورای داوری بیرون میرفت ، آقای آذری به شوخی گفت : لطفا اگر این بار پدر مرا دیدی ، بگو سری‌هم بمن بزنند !

جوانی بخاطر پرداخت بدهی خود جواهرات مادرش را سرقت کرد !

جوانی بنام منصور باهمکاری پسرخالهٔ خود ، نبی‌اله ، جواهرات مادرش را از خانه سرقت کرد ، ولی بهنگام فروش جواهرات،هردو پسرخاله ، بدام مامورین آگاهی اصفهان افتادند .

این دونفر ، جواهرات مسروقه رابرای فروش به یکی ازمغازه های زرگری خیابان «چهارباغ» اصفهان برده بودند ولی صاحب‌مغازه که به‌آنها مشکوك شده بود ، جریان را تلفنی به مامورین اداره آگاهی اصفهان اطلاع داد .

بموجب گزارش خبرنگار مادر اصفهان : منصور ، پس از دستگیری بجرم خود اعتراف کرد و گفت :

میخواستم بافروش جواهرات مادرم ، بدهی خودرا بپردازم !

مقنی ، در چاه خفه شد !

گاز چاه آب ، مقنی را کشت

مقتول نورعلی شفیعی نام‌داشت و ۳۸ ساله بود .

این حادثه بعداز ظهر دیروز در یکی از خانه های کوی «منصوری» شهرری اتفاق‌افتادو نورعلی که برای خارج‌ساختن سطل آب از چاه ، بداخل‌چاه آب منزل «علی بصروی» رفته بود ، دچار گازگرفتگی شد و درگذشت .

بنابگزارش خبرنگار ما در شهرری جنازه متوفی وسیله مامورین آتش‌نشانی شهرری از چاه بیرون کشیده شد و از طریق کلانتری شهرری برای معاینه به اداره پزشکی‌قانونی تهران حمل گردید .

دختران بحرینی در شیراز

بیست‌وپنج نفر از دختران دانشجوی مدرسه فنی بحرین که به شیراز مسافرت کرده‌اند دیروز از تاسیسات مختلف دانشگاه پهلوی دیدن کردند

خبرنگار مادر شیراز گزارش داد : هنگام بازدید دانش-جویان بحرینی ، از طرف مسئولان دانشگاه پهلوی ، توضیحات لازم به آنها داده شد .

اولین کلنك ساختمان دانشسرای راهنمایی کرمان

وسیله رئیس مجلس شورایملی بزمین زده شد

طی مراسمی با حضورآقایان مهندس عبدالله ریاضی رئیس مجلس شورای ملی ومعتمدین استاندار کرمان و نواب مدیر کل آموزش و پرورش این استان اولین کلنگ ساختمان دانشسرای راهنمائی کرمان به زمین‌زده شد .

خبرنگار مادر کرمان گزارش داد : دراین مراسم که عدهٔ کثیری از فرهنگیان کرمان شرکت داشتند ، ابتدا آقای نواب مدیر کل آموزش و پرورش این استان اولین کلنگ ساختمان دانشسرای راهنمائی کرمان به وسیله رئیس مجلس شورای ملی ، پیرامون اهمیت تاسیس دانشسرای راهنمائی در کرمان مطالبی بیان داشت و اولین کلنگ ساختمان این مرکز آموزش را بزمین زد ، پس از پایان مراسم ، رئیس مجلس شورای ملی باتفاق استاندار کرمان از بیمارستان یکصد تختخوابی بیمه های اجتماعی کرمان بازدید کرد . آقای مهندس عبدالله ریاضی ساعت ۱۱بامداد پریروز به‌تهران‌بازگشت .

در شهسوار گاوهای متخلف جمع‌آوری شدند !!

بدستور آقای دکتر جعفر نژاد شهردار شهسوار ، کلیه گاوهائی که در خیابان های شهر رها شده بودند جمع آوری گردیدند و به محوطه شهرداری انتقال یافتند .

قبلاز طرف شهرداری شهسوار به کلیه صاحبان گاو ها اخطار شده بود که از رها ساختن گاو های خود در خیابان ها جدا خودداری کنند .

گزارش خبرنگار ما در شهسوار حاکیست : با جمع اوری گاو ها و انتقال آنها به محوطه شهرداری از صاحبانشان تعهد گرفته‌شد که منبعد مقررات مربوطه را رعایت نمایند و حیوانات خود را درکوچه هاو خیابان های شهر رها نکنند .

متهمان ترخیص ٤ چمدان کالای قاچاق به۷نفر رسیدند

بدنبال دستگیری شش نفر ،به اتهام‌دخالت در ترخیص چهار چمدان کالای قاچاق ، در تهران و آبادان، دیروز ابوالفضل خنابادی یکی از اهالی آبادان ، باین اتهام در آبادان دستگیر شد و از طرف بازپرس دیوان عالی کشور روانه زندان گردید .

چهار چمدان کالای قاچاق که گفته میشود حامل اجناس گران قیمت بود و تاکنون صاحبان اصلی آن شناخته نشده‌اند ، چند ماه پیش، بطور مرموز از گمرك آبادان ترخیص شد و شش نفر که درترخیص چمدان ها ،دخالت داشتند ، به این اتهام در تهران وآبادان دستگیر شدند .

نزدیك به دو ماه است آقای رهیعی بازپرس اعزامی دیوان عالی کشور در آبادان مشغول رسیدگی به این پرونده است ولی هنوز مجرمین اصلی شناخته نشده‌اند . صاحبان اصلی چمدان ها ، برای رد گم کردن مامورین گمرك آبادان، چمدان‌ها را بنام مستعار «آندرانیك اوانسیان» و مراد علی ملك زاده وارد آبادان کرده بودند .

خبرنگار ما در آبادان گزارش داد : یکی از متهمین این پرونده عنایت گستر معاون سابق انبار گمرك آبادان بود که بهنگام مواجهه با دو متهم دیگر باسامی پور منوچهری و وزیرنیا رئیس و معاون سابق گمرك آبادان‌در اتاق بازپرسی‌سکته کرد و مرد . هم اکنون شش نفر باتهام دخالت‌در ترخیص چهارچمدان کالای قاچاق بازداشت‌هستند. متهمین می توانند با پرداخت پانصد هزار ریال‌الی دو میلیون وپانصد هزار ریال وجه‌الضمان از زندان آزاد شوند .

سارقی از استان اراك !!

شب گذشته شخصی بنام «فضل‌الله بخشیان »بیست‌و هشت‌ساله هنگام سرقت در اصفهان توسط مامورین کلانتری بخش دو این شهرستان دستگیر شد.

«فضل‌الله » در تحقیقات اولیه در کلانتری فقط اسم خودراگفت و از هر گونه توضیح دیگری خودداری کرد، وی همچنین افزود که من از استان «اراك» به‌اصفهان آمده‌ام!

چون وضع این شخص از نظر روانی مشکوك بنظر میرسید به پزشکی قانونی اعزام گردید.

بقرار اطلاع پرونده «فضل‌الله » که گفته میشود یکی ازسارقین باسابقه است در بازپرسی شعبه چهار دادسرای اصفهان تحت‌رسیدگی میباشد.

افزایش تاکسی

جلسه شورای‌اداری شهرستان شهرضا با حضور آقای ایزدی فرماندار این شهرستان و عده‌ای از روسای ادارات دولتی درسالن فرمانداری تشکیل گردید .

خبرنگار ما درشهرضامینویسد: در این جلسه پیرامون رفاه مسافرانی‌که در ایام نوروز به شهرضا می‌آیند مذاکرتی صورت گرفت و نیز مقرر گردیدا که تعداد ۱۰ دستگاه تاکسی برتاکسی های این شهرستان اضافه شود .

در بندرعباس : دو «کپر» سوخت

روز گذشته دو « کپر » در محله «سید کامل » بندرعباس طعمه حریق گردید و به‌کلی سوخت !

خبرنگار ما در بندر عباس گزارش داد : حریق را چهار کودك که سرگرم‌بازی با کبریت بودند ایجاد کردند ، بلافاصله جریان به اداره آتش نشانی اطلاع داده شد و مامورین پس از ساعتی تلاش فقط موفق‌شدند از سرایت آتش به کپر های دیگر جلوگیری کنند ولی کپر ها که متعلق به برادران شیخ-زاده بود تبدیل به خاکسترشد. دراین آتش سوزی‌خسارت‌نسبتا زیادی وارد آمد.

۱۷هزارتن کالا از بندرعباس بکشور های‌خارجی‌صادرشد

در بهمن ماه گذشته ۱۵ فروند کشتی خارجی جهت تخلیه وبار گیری در اسکله جدید بندر عباس پهلوگرفت .

خبرنگار ما در بندرعباس مینویسد : بوسیله این کشتی‌ها سیزده هزار وسی وپنج تن‌کالا به بندرعباس وارد وشانزده هزار و هشتصد و ده تن کالا به مقصد : بمبئی ، دوبی ، کویت ، کراچی ، عدن و قطر صادر شد .

خبرنگار ما میافزاید : در بهمن ماه گذشته همچنین ۷ فروند کشتی ایرانی با پنج هزار و سیصد و هشتاد و دو تن کالا ازشهرهای آبادان و لاوان در اسکله جدید بندرعباس تخلیه کردند .

نقش‌های زندگی

* مشهدی از بام افتاد !

«مشهدی شمس‌الدین» اهل یکی از دهات گیلان زن داشت ، بچه‌هم داشت ، اما به‌دختر ۱۶ ساله‌ای بنام «گل‌پری» دلباخته بود و این عشق ، طاقتش را طاق کرده بود ، «گل‌پری» بی‌خبر از عالم‌شیدائی‌مشهدی‌شمس‌الدین گاهی به‌منزل او میرفت و با دخترش ، «سیمین» انس‌و الفتی بهم‌زده بود ، مشهدی طاقت نیاورد و ماجرای‌عشقش رابایکی اززنان همسایه درمیان گذارد ، آن زن به‌او نهیب‌زد که : مشهدی خجالت بکش ، دختر تو وقت شوهرش است !

مشهدی شمس‌الدین چند روزی خجالت کشید ، اما دوباره عاشقی کرفتارش کرد ، سرانجام پریروز که ازبام به «گل‌پری» نظاره میکرد ، تعادلش را از دست داد و به‌زمین افتاد ، سرودستش شکست و در منزل بستری شد .

«مشهدی» برای هرکس که به‌عیادت او میرود ، داستان عشقش را بازگو میکند و تعهد کتبی‌اش رامبنی براینکه ، سرپیری معرکه‌گیری نکند ، نشان میدهد! اما ، عیال و بچه‌ها ، از او دست‌بردار نیستند و هرلحظه بدوبیراه نثارش میکنند !

* به «کلی» چه مربوط است ؟!

در جریان برگزاری ، مسابقه بوکس دوغول سیاه-پوست جهان «کلی» و «فریزر» شرط‌بندی‌های متعددی صورت گرفت «نعمت‌الله» اصفهانی هم باعیالش شرط بسته بود درصورت پیروزی کلی ، اورا به‌مسافرت ببرد. و اگر کلی بازنده شد ایام عیدرا در خانه بمانند !حالا یاواقعا «فریزر» قویتربود ویا تبانی و کلکی درکار بود، بهرحال «کلی» بازنده اعلام شد و نعمت‌الله برنده!عیال نعمت‌الله که دید هواپس شده و مسافرت عید به‌هدر رفته ، شرط را قبول نکرد وبه‌شوهرش گفت :

اصلا ، عید مال ماست و مسافرت ماهم در ایران انجام میشود چه‌ربطی به‌کلی و فریزر دارد که توروی آنها شرط‌بندی میکنی .

«نعمت‌الله» از این امر برآشفت و باعیال به‌نزاع پرداخت ، ولی حین‌دعوا پایش به سماور آبجوش گیر کرد و سماور برگشت و آبجوش قسمتی از پای‌نعمت‌اله را سوزاند ، و در همان لحظه بین زن وشوهر آتش‌بس اعلام گردید ونعمت‌الله که بالاخره تسلیم خواهش‌عیال شده بود ، در حالیکه پای سوخته راباو نشان میداد گفت : افسوس که دوستت دارم وگرنه ، سوختن‌یا که هیچ، قلم‌پارا می‌شکستم که دراین دوره وزمانه از چهار دیواریمان بیرون بروم و پول بی‌زبانم را به کاسبکارهاو مسافرخانه‌چی‌های زیانداری بدهم که سرگردنه هم نظیرشان پیدا نمیشود !

سوغات ولایات

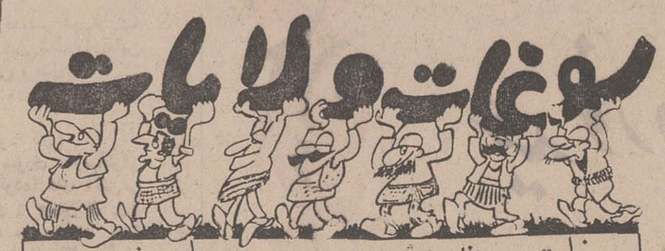

سوغات: بندر بوشهر — هادی خرسندی

تبلیغ شاعرانه برای حمام

منت خدایرا عزوجل که‌کار تبلیغات دیمبلی ودیمبولی و شعر وآواز کهکم دارددر ولایات هم رواج میگیرد و همین روزهاست که سوهان قم وگز اصفهان و پسته دامغان و چاقوی زنجان و ماهی گیلان (اگرگیر بیاید) وهمچنین زیره کرمان و شیره سمنان(راستی سمنان شیره دارد؟!)، بعله. همین روزهاست که اینگونه محصولات ولایات . با زور و ضرب شعر و آواز و رقص و مقص (که عبارتست از مرحله ، بعدی رقص!) بفروش برود . مثلا توی فیلمی که برای تبلیغات چاقوی زنجان درست می‌کنند اول خانمی با ناز و کرشمه وارد شود و بخواند و در برقصد و پشت چشم نازك کند و عور وادا بیاید . بعد جوانکی از آنطرف وارد شود زیر ابرو برداشته و ماتیك مالیده و بگوید عزیزم (البته باشعر و آهنگ) این چاقو را برای تو هدیه آورده‌ام بگیر! دخترك هم چاقو را بگیرد و زیری فرو کند توی‌شکم جوانک ! و جوانک در حالیکه پس پس می‌افتد باصدای کلفت و دورگه (بلکه سه رگه!) فریاد بزند که «چاقوهای زنجان، بهترین چاقوهای دنیا» و «چاقوهای زنجان عزیز مردم ایران ...» و غیره وغیره .فعلا که دور . دور اینطور آگهی‌هاست .

وعرض کردم الحمدالله در ولایات هم این شیوه مرضیه متداول شده وفی‌المثل اخیرا در بندر بوشهر . یک حمام برای خود شعر تبلیغاتی درست کرده و با چند شعار مهیج باطلاع مردم رساند که «در این‌حمام، کارگرهای ورزیده خراسانی و شیرازی در خدمت شما هستند!» (انگار اهالی میخواهند باکارگرها کشتی بگیرند، یا مسابقه بوکس کلی وفریزر در جریان است ، کارگرهای ورزیده آماده‌اند تا ببرنده ، مسابقه‌بدهند!»

مخلص سوغاتچی ، که هم‌اکنون یکنسخه چاپی از این آگهی دستی را در دست‌دارد، لازم میداند متن آنرا در اینجا نقل کند.تا خوانندگان عزیز باخواندن‌شعر حماسی آن، بهیجان بیایند و صبح زود بلند بشوند بروند حمام !

«بیا حمام (...) چونکه زیبا
تمیز است و قشنگ است و فریبا (!)
تمام کارگرهایش مودب(لابد لیسانس مشت ومال هم دارند !)
همه اسباب کار آن مرتب !! (الو!)
دورودیوار آن کاشی مرغوب (در کهکاشی نمیشود جانم . لابد منظور شاعر موزائیک است!)
فضایش با صفا وخوب و مطلوب
فضای روشنی چون ماه دارد (قابل‌توجه فضانوردان آمریکا ، که بعد از این باسفینه بیایند توی حمام بندر بوشهر!)
خصوصی ده عدد دستگاه دارد . (لابد یعنی ده عدد دستگاه خصوصی هم دارد!)
دگر دارد شبستانی عمومی
برای غیر بومی یاکه بومی (اینهم از نظر مبارزه با تبعیضات نژادی!)
چنان از دوش‌هایش آب ریزد
که گوئی زآسمان سیلاب ریزد
(بارك‌الله آسمان!)
چو این حمام از خوبی تمام است
مهیا از برای خاص‌و عام است
چو خواهی رفت هرگه! داخل آب (الو! یعنی چی؟)

سوی حمام ساحل زود بشتاب
گرمابه (...) مدرن‌ترین گرمابه که‌با طرز واسلوب بهداشتی و زیر نظرمهندسین بهداشت ساخته شده و دارای کارگرهای ورزیده خراسانی وشیرازی (حیف که‌کارگر خارجی ندارند!) که همه روزه به‌استثنای روزهای سه شنبه از ساعت ۵ صبح الی ۸ بعداز ظهر ، مقدم مشتریان محترم را گرامی میدارد و با کمال احترام آماده(مشت ومال است . ببخشید!) پذیرائی میباشد .

مدیر وموسس گرمابه «حاج محمد گزی» مخلص سوغاتچی ، بی‌نهایت خرسند است که نام گوینده و نویسنده اشعار هم . در پایان این آگهی نوشته شده و دریغ بود که همیهنان عزیز از شناختن این شاعرببلند مرتبه غافل بمانند که شعرشان واقعا دلچسب است‌و قابل تقدیر و چون سوغاتچی از بجا آوردن مراسم تقدیر . عاجز است ،صله‌اش را حواله میدهد بهمان کارگران ورزیده شیرازی وخراسانی!

منارهای جنبان «طبس» منبع‌درآمد شهرداری‌میشوند ...

هر روز عده زیادی از اهالی طبس و شهرهای اطراف‌از مناره‌های جنبان‌دیدن میکنند

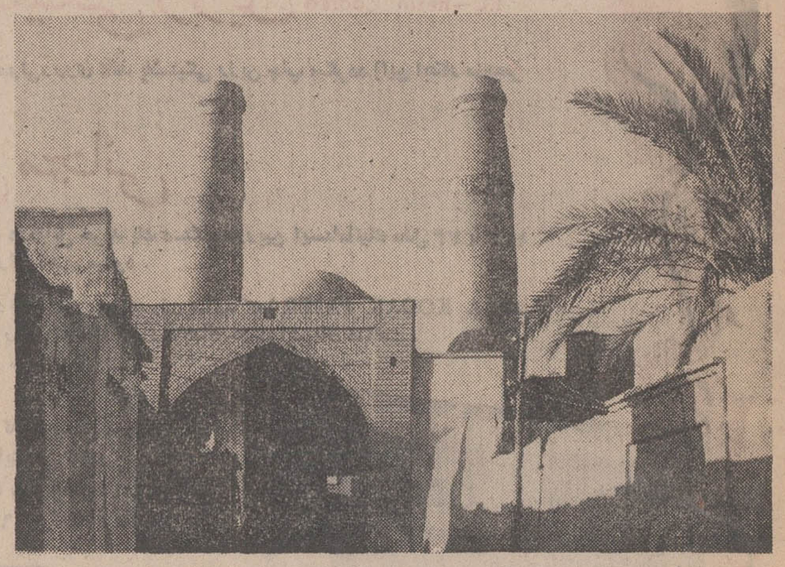

بدنبال انتشار خبر «جنبیدن» مناره‌های مدرسه «دومنار» طبس ، مردم این شهر و سایر شهرهای جنوبی خراسان برای دیدن و(آزمایش) مناره‌ها بطرف این شهر سرازیر شده‌اندو بهمین جهت شهردار طبس تصمیم گرفته است برای افزایش درآمد شهرداری بلیط‌هائی چاپ کرده و بکسانی که از نزدیك قصد بازدید از مناره‌ها رادارند بفروشد !

ضمنا باهمت آقای حسن جهان‌اندیش‌فرماندار طبس اعتباری برای تسطیح وجدول‌بندی خیابان و میدانی که به‌مدرسه دومنار منتهی میشود در نظر گرفته شد و قرار است اینکار در اوایل سال آینده عملی شود .

دیروز آقای مشیرپور مدیر کل فرهنك و هنر خراسان گفت :

ظرف روزهای آینده باتفاق هیئتی مرکب از کارشناسان آثار باستانی به‌طبس عزیمت کرده واز نزدیك ببازدید مناره‌ها خواهند پرداخت .

مسائل خانواده

کنجکاویهای زیان آور

ـ مبادا قرصها رابخوری، اگر حالت بدتر شد با من

بحرالعلوم

از مطب دکتر که بیرون آمدم با کمال تعجب خانمی را که نیم ساعت پیش با بچه‌اش از در بیرون رفته بودند منتظر دیدم. بله ، درست حدس زدید منتظر تاکسی بودند منهم همانجا به انتظار ایستادم . در این موقع زنی از آنطرف خیابان بمانزدیك شد با سلام گرمی که با آن خانم و بچه کرد معلوم شد که باهمدیگر دوست‌و آشنا هستند.

بعد از سلام پرسید : «ببینم مهین خانم حالت چطوره؟ خدا بد نده چرا گلوی بچه را بستی؟

ـ «والله منیژه سرما خورده است خودم هم حال ندارم دکتر رفته بودیم » .

خانم‌گفت: «ای بابا مگه آدم برای سرما خوردگی دکترمیره فقط چندتاقرص آسپرین دواشه اینکه دیگه دکتر رفتن نداره»

مهین خانم که زن فهمیده کم حرفی بنظر میرسید شرح داد دیشب گلوی منیژه آنقدر گرفته بودکه‌گفتم‌نکندخدای‌نکرده‌دیفتری باشد . خلاصه مهین خانم مثل بی‌گناهی، که بجرم گناه ، روی صندلی دادگاه نشسته باشداز خودش و کارش دفاع میکرد که دوستش حرفش را قطع کرد . . . . . «ببینم راستی گفتی خودتم حال نداری ، چت بود ؟ هیچی مدتی است که استخوانهای دست و پام درد میکرد حالا دکتر گفت : به درد استخوانی مثل رماتیسم مبتلا شده‌ام مقداری هم قرص آسپرین داده‌که‌روزی ٤ ـ ٥ تا بخورم

آن خانم گفت روزی پنج‌تا ، نه،نه نخوری‌هاروزی یکدانه‌اش هم بعقیده من زیاد است اصلا تو هیچیت نیست فقط یه‌کم سرما خوردی که آنهم بزودی خوب میشه. مبادا قرصها را بخوری. اگر حالت بدتر شد با من» .

در این لحظه یك تاکسی ترمزکرد سوار شدم و رفتم ولی همانطور که شما هم ملاحظه کردید و دستگیرتان شد تعجب کردم که در اطراف ما چگونه یکنفربا قاطعیت تمام نسخه‌دکتر راباطل میکندو خودش نسخه‌ای ابتکاری برای مرض میپیچد .

از همه مهمتر اینکه میگوید «اگر طوری شد با من؟» معلوم نیست دربرابر چه اعتباری ایشان‌خود را بگرو میگذارند اما فکر نکنید که بعضی از ما فقط یك پا دکتر هستیم و در مورد هر بیماری با اطمینان کامل‌طبابت میکنیم ، خیر : اشخاصی نظیر این خانم در جاهای دیگری‌که پایش بیفتد دم از هزارتا هنر دیگر میزندو هزار جور اظهار عقیده میکنند و دستور رنگ وارنگ میدهند .

بکشم» و خلاصه چنان شلوغی راه‌انداخته بودندکه‌میرس. گویا نمیدانستند آن کسیکه در چند قدمی آنها ایستاده است همان نقاش جوان است که منتظر تشویق و یا تنقید منطقی بینندگان است . تا آنجائیکه دوست همراهم خبرداشت آندو نفر کوچکترین سررشته و معلومات ابتدائی و حتی ذوق معمولی هم در باره نقاشی نداشتند چه برسد به اینکه تنقید کنند . در مهندسی که دیگر چه عرض کنم اغلب ما استادیم مخصوصا در مهندسی ساختمان . خیلی زود مهارتی را که مثلا برای ساختن پل معلقی بکاررفته کوچك میشماریم و یا ستونهای مستقیم بنای عظیمی را کج ملاحظه نموده و بباد تنقید میگیریم .

چه خوب میشد آنهائیکه خود را بحرالعلوم میدانند از این پس ارج و قرب کارهای دیگران را زایل نکنند و آنانکه در کاری مهارت ندارند اظهار نظر قاطع در آن مورد نکرده و انتقاد بیجا ننمایند و خلاصه درهر آن خود را طبیبی‌حاذق، مهندسی زبردست، نقاشی‌ماهر، عالمی وارد ندانند ببخشید فراموش کردم حتی خود را نویسنده‌ای شیرین‌قلم نشمارند.

همرنك

شلوار کوتاه باکت

پاریس امسال شلوار های کوتاه مدل امریکائی را می‌پسندند بجای دامن،شلوار کوتاه باکت یقه بلند و تیز بفرم کت مردان اواخر جنگ جهانی دوم‌با جیب‌های بلند را مدکرده است باید منتظر بود روزی بیایدکه زنان و مردان را فقط از روی شناسنامه ـ هاشان شناخت .

پیراهن و کت

پوشیدن پیراهن باکت‌چند سالی بود که از مد افتاده بود ، امسال دوباره در طرح های مد سازان به‌چشم می‌خورد در این‌مدل یک پیراهن که دامن آن بفرم چین دوقلو پلیسه‌و یقه‌اش کراواتی است مشاهده‌می‌کنید ، حالت‌کت‌و پیراهن کاملا راحت‌است و برای خانم هائی که‌کار میکنند بسیار مناسب بنظر میرسد .

فال فردا

فروردین ـ هرگز از حسادتها ودشمنی هائی که در محیط کار و غیره با شما میشود نترسید ، کارها را با دقت وعلاقه انجام دهید و نگذارید روح امید در شماپژمرده شود .

اردیبهشت ـ عشاق‌روزدلپذیری را خواهند گذراند و بحث جالبی با متولدین تیرماه خواهند داشت .

خرداد ـ نظم و ترتیب اساس کارها است ، بی نظمی را از زندگی خود دور کنید وروش صحیح و عاقلانه‌ای درپیش‌گیرید.

تیر ـ بیك کار و موضوع بخصوص زیاد فکر میکنید، این کاربسلامتی ووضع جسمی شما لطمه خواهد زد .

مرداد ـ به میهمانی دعوت میشوید که در آنجا ساعات دلپذیری‌راخواهید گذراند رویهمرفته روز شادی خواهید داشت .

شهریور ـ راجع بیك‌موضوع مهم با شما مشورتی میکنند . سعی کنید با حواس جمع و فکری باز درباره آن نظر بدهید.

مهر ـ مشغله زیاد و کار های بیشمار ممکن است سلامتی و روحیه شما را خراب کند مواظب استراحت و تفریح خود باشید .

آبان ـ یك نامه برای شما میرسد که حاوی‌خبرهای خوش و شادی‌آوری‌برای شما است .

آذر ـ خرید های جالبی‌میکنید و روزی شلوغ و مشغول کننده خواهید داشت .

دی ـ برای بچه‌ها زیاد از حد وسواس و نگرانی‌بخرج میدهید در صورتیکه آنها به آزادی بیشتری احتیاج دارند .

بهمن ـ یك بسته برای شما میرسد که شماراخرسند میسازد ، و باعث‌دلگرمی خاطر میشود .

اسفند ـ در خانواده ساعات دلپذیری را خواهید گذراند و در محیط کار نیز کارفرمای شما از شما رضایت خاطرنشان. خواهد داد .

بهداشت خانواده

کمك های اولیه

بهترین معالجه برای بریدگی های سطحی ، شستن آنها با آب گرم و صابون و خشك کردن با یک پارچه لطیف تمیز یا پنبه است . اگر در محلی زندگی می کنید که آب تصفیه شده دردسترس نیست ، باید از آب جوشیده ولرم استفاده کنید . دراین‌مرحله از بریدگی احتیاج زیادی به محلول های ضد عفونی نیست . بعضی از پزشکان معتقدند که هیچ زخمی را نباید ضد عفونی کرد زخم هائی‌که روی صورت بوجودمی آید ، احتیاج به مواظبت و مراقبت بیشتری‌دارند. همچنین زخمهای روی مچ ، چون ممکن است به اعصاب دست لطمه بزند .

زخمهائی که با خاک ، گل و یاکود آلوده شده باشد ، باید حتما توسط پزشك معالجه شود . چون‌خاک و کود حاوی میکروب است و باعث گزاز می شود . دراین موقع باید حتما واکسن گزاز تزریق شود .

درمورد گاز گرفتن حیوانات، قبل از رساندن مجروح به پزشك یا بیمارستان‌باید معالجه های اولیه و معمولی را انجام دهید .

درصورتی که حیوان هار باشد ، بمجروح واکسن ضد هاری باید تزریق شود .

وسائل لازم

لوازمی‌که برای کمك های اولیه باید همیشه در منزل نگهداری شود ، عبارتند از : گاز استریلیزه ـ پنبه ـ باند استریلیزه ـ چسب زخم ـ مرکورکرم ـ گیره پنبه و الکل .

حتی‌المقدور از چسباندن «هندی‌تایپ» (نوار چسب های دارودار) روی زخم های‌نسبتا عمیق خودداری کنید ، چون باعث چرک کردن زخم می ـ شود . درموقع پانسمان زخم ، دستهایتان را با الکل بشوئید . اگر زخم فقط بصورت خراش جزئی است ، روی آنرا باز نگهدارید . درغیراینصورت ، پنبه را داخل یک تکه گاز بپیچید، به‌آن محلول مرکوکرم زده روی‌زخم‌بگذارید ، و بانوار چسب بچسبانید ـ برای این که پانسمان ظاهر تمیزی‌داشته باشد ، میتوانید با چند دور باند روی آنرابپوشانید عوض کردن پانسمان زودتر از دوروز لازم نیست . فقط باند روئی‌را هروقت لازم شد عوض کنید .

زخم های خیلی عمیق را حتما باید به پزشك نشان‌دهید.

مؤسسه انتشارات امیرکبیر
سرگذشت حاجی بابای اصفهانی
به تصحیح سید محمد علی جمال‌زاده

تمدید نمیشود
مهلت پرداخت عوارض نوسازی سال ۱۳۴۹ بهیچ عنوان تمدید نمیشود و شما برای پرداخت عوارض ملك خود ، با استفاده از ۱۰٪ پاداش خوش حسابی و معافیت از ۹٪ جریمه دیرکرد ، فقط تا پایان اسفندماه جاری فرصت دارید.
هرچه زودتر
چون امکان دارد ، براثر گرفتاری یا مسافرت نوروزی موفق به پرداخت بموقع عوارض نوسازی و استفاده از مزایای خوش حسابی ، در آخرین روزهای سال نشوید ، بنابراین هرچه زودتر با مراجعه به یکی از شعب بانك ملی ایران ، عوارض نوسازی سال ۱۳۴۹ خود را بحساب شماره ۱۵۰۰۰ واریز کنید و با خاطر آسوده به استقبال سال نو بروید.
۲۹ اسفند آخرین فرصت
برای پرداخت عوارض نوسازی سال ۴۹

« اطلاعیه »
نمایندگی ساعتهای
دوماس و ناوزر
بدین‌وسیله باطلاع عموم میرساند
فروش فوق‌العاده
ساعتهای دوماس و ناوزر
با تخفیف های بی‌سابقه
درمحل‌های‌زیرعرضه میشود
فروشگاه بزرك ایران ـ چهارراه‌شاه . فروشگاه سپاهان ـ اسلامبول نبش بازار کمپانی . فروشگاه‌میلانو ـ نادری . فروشگاههای تعاونی مصرف کادر نیروهای مسلح شاهنشاهی .. فروشگاه مرکزی . فروشگاه طلوع ـ لاله‌زار. فروشگاه‌هانری اول‌خیابان‌نادری. فروشگاه‌تعاونی وزارت راه . فروشگاه تعاونی وزارت‌بهداری. فروشگاه تعاونی دخانیات . فروشگاه تعاونی دلکا . میدان شهناز ابتدای‌خیابان شاهرضا . فروشگاه تعاونی تسلیحات خیابان فرح‌آباد .

فروش فوق‌العاده
با ۱۰ درصد تخفیف نقدی
در قصر آئینه
دراگ استور تخت جمشید
از ۲۲ الی ۲۸ اسفند
برای خرید عالیترین نوع لوازم آرایش و بهداشتی
معروفترین ساعتهای زیبای زنانه و مردانه
زیباترین لوازم زینتی برای خانمها
معروفترین عطرها و ادوکلن‌های زنانه و مردانه
غرفه اجناس کادوئی و غرفه مخصوص آقایان
انواع کرستهای طبی و زیبائی و وسایل ضد چاقی
قصرآئینه دراگ استور تخت جمشید درخدمت شماست
G.137

پیک
خوشگل و ۱۰۰۰ مشکل
سینماسکوپ رنگی
زرین پوری بنائی آدمان
میری . تابش و حسن خیاط باشی
کارگردان محمدعلی زرندی فیلمبردار حمید مجتهدی

مدیرعامل شرکت ملی ذوب‌آهن بمناسبت روز ذوب‌آهن اعلام داشت : درسه‌ماهه اول سال آینده

بهره برداری از کارخانه ذوب آهن شروع میشود

مواد اولیه مورد نیاز ذوب آهن بسوی کارخانه آریامهر در حرکت است

محصولات کارخانه ذوب آهن از هرجهت با کارخانه‌های مشابه قابل رقابت است

آقای دکتر امیر علی شیبانی مدیر عامل ذوب آهن ایران دیروز در یك جلسه مصاحبه مطبوعاتی پیرامون « روز ذوب آهن » و عملیات بهره برداری مقدماتی از کارخانه ذوب آهن آریامهر که در سه ماهه اول سال آینده آغاز میشود اطلاعاتی در اختیار خبرنگاران قرارداد .

آقای دکتر شیبانی در ابتدای این جلسه گفت : فردا (۲۳ اسفند) روز ذوب آهن است و همه ساله این روز بنام ذوب‌آهن جشن گرفته‌میشود . مدیرعامل ذوب آهن پیرامون این روز اضافه کرد : در ۲۳ اسفند ماه سال ۱۳۴۶ بود که بدست توانای شاهنشاه آریامهر ذوب آهن ایران بنام کارخانه ذوب آهن آریامهر بنیانگزاری شد .

صنایع ذوب فلزات

آقای شیبانی سپس به صنایع ذوب فلزات اشاره کرد واین صنایع را که احتیاج به تخصص های پیچیده و سنگین تری دارد بنام صنایع سنگین نامید .

وی سپس به تفصیل پیرامون اقداماتی که در سال جاری در کارخانه ذوب آهن صورت گرفته است صحبت کرد واعلام داشت که هم‌اکنون قطار های حامل مواد اولیه کارخانه ذوب آهن آریامهر که در سه ماهه اول سال ۱۳۵۰ بهره برداری مقدماتی از آن آغاز میشود ، از معادن مختلف بطرف کارخانه در حال حرکت هستند و ظرف امروزو فرداوارد اصفهان‌خواهند شد .

مدیر عامل ذوب‌آهن‌ایران‌ضمن اشاره به فعالیت یکساله ذوب آهن گفت :

ذوب آهن در سال گذشته با وجودیکه با مشکلات مالی گریبانگیر بود ، معهذا برنامه های خود را براساس پیش‌بینی اجرا کرد و حجم های عظیمی‌در کار ها انجام شد .

بتن ریزی

وی توضیح داد که در سال جاری بطور متوسط روزی هزار متر مکعب بتون ریزی شد و جمعا ۱۳ میلیون متر مکعب خاك برداری و خاك‌ریزی انجام گرفت . در این مدت متجاوز از ۴۰ هزار تن بدنه های فلزی و ۴۵ هزار تن ماشین‌آلات کارخانه نصب شده و صد هاکیلومتر کابل کشی شده است .

بهر حال اینها عملیاتی بود که باعث شد کارخانه‌ذوب آهن آریامهر آماده برای شروع به عملیات‌بهره‌برداری شود .

مدیر عامل ذوب آهن اظهار داشت سه ماهه اول ۱۳۵۰ ، سه ماهه دوره آزمایشی و بهره ـ برداری ذوب آهن‌است وبایستی اضافه کنم هم‌اکنون مواداولیه از تمام معادن وابسته به این صنعت از قبیل سنك اهك ، سنك آهن ، ذغال سنك، بوسیله قطار های راه آهن بطرف کارخانه در حرکت است و هم‌اکنون قطاری حامل ۵۰۰ تن ذغال سنك از شاه‌میر(معادن زیرآب) و قطاری از معادن بافق حامل یك هزار تن سنك آهن بطرف کارخانه حرکت کرده‌اند.

آقای شیبانی در باره عملیات بهره برداری در سه ماهه اول سال آینده گفت : در هر هفته از این سه‌ماهه واحد های متعددی از کارخانه بکار خواهد افتاد و از آنها بطور آزمایشی بهره‌برداری خواهد شد و در پایان سه ماهه اول سال آینده بهره‌برداری بصورت کامل و با تمام ظرفیت انجام خواهد گرفت دروهله اول‌چدن کك و محصولات فرعی کارخانه کك سازی به بازار عرضه خواهد شد و در نیمه دوم‌سال آینده محصول فولاد کارخانه تولید و عرضه خواهد شد.

قیمت

مدیر عامل ذوب آهن در باره قیمت محصولات‌کارخانه ذوب آهن آریامهر گفت ، همانطوریکه بارها گفته شده و با برآورد های دقیق که پیرامون قیمت محصولات صورت گرفته است‌محصولات تولید شده در این کارخانه کاملا قابل رقابت در سطح بین‌المللی است ، یعنی قیمت فولاد در کارخانه ذوب آهن آریامهر علاوه بر آنکه از قیمت محصولات هیچ کارخانه خارجی بالاتر نخواهدبود بلکه این قدرت را به کشورخواهد داد که از بالا رفتن قیمت‌فولاد جلوگیری کند بطور کلی قیمت ها در سطح قیمت های بین‌المللی است .

در مورد توسعه کارخانه آریامهر مدیر عامل ذوب آهن اظهار داشت : بین مرحله‌اول‌ساختمان کارخانه و مرحله اول توسعه فاصله‌ای پیدا نخواهد شد و توسعه بلافاصله بدون فاصله زمانی صورت‌خواهد گرفت،چون زیربنای کارخانه‌برای دومیلیون تن ساخته شده است و بهمین دلیل با صرفه خواهد بود که این توسعه بلافاصله انجام‌شود.

سربازان حافظ مملکت

مدیر عامل ذوب آهن در ضمن مطالب مفصل خود گفت : تمام کارکنان واحد های ذوب‌آهن‌از اینکه از جانب‌شاهنشاه آریامهر بنام سربازان حافظ مملکت در اولین روزبنیان گذاری ذوب‌آهن مفتخر شده‌اند در خود احساس فداکاری و وظیفه بیشتر میکنند وامید آنها اینست که همچنان جزو سربازان حافظ مملکت بحساب آیند . توجهات‌شاهنشاه آریامهر روی پیشرفت کار ها اثراتی شگرف داشته است .

شاهنشاه ضمن دو بار بازدید از عملیات ساختمانی کارخانه‌ذوب آهن بزرگترین مشوق کار ما بوده‌اند . در پایان مصاحبه‌اعلام شد که در سال آینده تعداد ۳۰۰ کارآموز جدید برای کارآموزی بخارج از کشوراعزام خواهند شد . قسمت اعظم این کارآموزان بشوروی میروند .

آقای دکتر امیر علی شیبانی مدیر عامل شرکت ملی ذوب‌آهن بمناسبت روز ذوب آهن پیشرفت های ذوب آهن ایران را تشریح کرد .

در عکس از راست به چپ‌مدیرعامل ذوب آهن و آقایان مهندس نجم معاون مهندس دانشراد ورزم افروزمدیران شرکت ملی‌ذوب‌آهن دیده میشوند .

ظرف یکهفته

دویست و هشتاد میلیون ریال کالا بخارج صادر شد

هفته گذشته مقدار چهار میلیون و دویست وسی‌و چهار هزار کیلو کالابه ارزش بیش از دویست و هشتادو سه میلیون ریال از گمرك تهران به کشور های مختلف جهان صادر گردید .

مهمترین رقم صادرات از لحاظ ارزش پنبه و فرش دست‌باف بوده است .

میزان ارزش صادرات به ترتیب پنبه یکصد وچهارده میلیون ریال ، فرش نودو سه میلیون ریال، پودر لباس‌شوئی بیست و دو میلیون ریال، سالامبور هیجده میلیون ریال ، پارچه پشمی ونایلون هفت میلیون ریال وبسته چهار میلیون و هفتصد هزار ریال می باشد .

در همین مدت مقدار دو میلیون و یکصد هزار کیلو مواد اولیه ماشین آلات مختلف و سایر کالاهای متفرقه به گمرك مذکور وارد گردیده است .

در این هفته تعداد بیست‌و چهار دستگاه اتومبیل مسافری و تجارتی پس از انجام تشریفات قانونی ترخیص وبه صاحبان آن تحویل شده است .

مقررات صادرات و واردات سال آینده

تغییر عمده‌ای نسبت بسال جاری نخواهدکرد

تهیه مقررات آخرین مراحل خودرا طی میکند

مقررات صادرات و واردات (سهمیه) سال آینده زیر نظر مستقیم آقای هوشنك انصاری وزیر اقتصاد مراحل نهائی‌بررسی و تدوین را طی میکند وتاپایان هفته جاری آماده انتشار خواهد شد.

خبرنگار ما مینویسد : در مقررات صادرات و واردات سال آینده تغییرات مهمی صورت نخواهد گرفت و حمایت دولت از صنایع داخلی همچنان‌ادامه خواهد یافت و ضمناسیاست‌دهه صادرات که‌بوسیله وزیر اقتصاد در سال قبل اعلام شده ودرسال جاری بطور جدی پی گیری‌شده در سال آینده با قدرت‌بیشتری دنبال میشود.

خبرنگار ما اضافه میکند : انتظار میرود که‌مقررات‌صادرات و واردات سال آینده روز شنبه آینده (۲۹ اسفند ماه) ازجانب وزارت اقتصاد انتشار یابد .

خطوط کشتیرانی ملی آریا

باکمال خوشوقتی برنامه تخلیه و بارگیری حرکت کشتیهای خودرا بشرح‌زیر باطلاع مشتریان گرامی می رساند :

۱ـ تخلیه کالاهای وارداتی از بنادر اروپا

کشتی آریا ری سفر ٦٤ تاریخ ورود به	بندرشاهپور	۷ر۴
	خرمشهر	۱۲ر۳
	آبادان	۲۵ر۳
	بندرعباس	۱ر٤
کشتی آریا تاج سفر ٦٥ تاریخ ورود به	بوشهر	۱٦ر۳
	خرمشهر	۱۸ر۳
	شاهپور	۲٤ر۳

۲ـ بارگیری کالاهای صادراتی به بنادر اروپا

کشتی آریا تاج سفر ٦٥ از خرمشهر درتاریخ ۱۲ر٤ ـ ۲۵ر٤

برای بنادر آنتروپ، روتردام، برمن، هامبورك

۳ـ بارگیری از بنادر اروپا به بنادر ایران

کشتی جالادوتا سفر ٦۷ از بنادر	روتردام	۱۳ر۳ـ ۱۱
	هامبورك	۱۷ر۳ـ۱٤
	لندن	۲۳ر۳ـ۱۹
کشتی آریا ناز سفر ٦۸ از بنادر	آنتروپ	۲۷ر۳ـ۲٦
	روتردام	۳۱ر۳ـ۲۸
	برمن	۳ر٤ـ۲
	هامبورك	۷ر٤ـ٤
	مارسل	۱٦ر٤ـ۱٤

برای اطلاعات بیشتر آدرسهای زیر در اختیار مشتریان عزیز میباشد .

اداره مرکزی خرمشهر
خطوط کشتیرانی ملی آریا
خرمشهر ـ خیابان پهلوی شماره ۲
تلفن : ۴۷۴۱ر٤ تلکس ٤۰۱۱

دفتر تهران
خطوط کشتیرانی ملی آریا
تهران ـ خیابان حافظ
ساختمان بانك کار تلکس ۲۷۹٤
تلفن : ٦٦٥۹٤۲ و ٦٦٥۲۲۰

بازار آزاد ارز و طلا

نوع ارز	خرید بریال	فروش بریال
یك دلار امریکا	۷۹ر۲۵	۸۰
یك لیره انگلیسی	۱۹۲	۱۹۵
یك مارك آلمان غربی	۲۱ر۷۰	۲۱ر۸۰
یك فرانك فرانسه	۱٤ر۵۰	۱٤ر۷۰
طلا		
قیمت رسمی	هرکیلو	۱۰٤۰۰۰
قیمت بازار آزاد	هر مثقال	٤۸۹
قیمت بین المللی	هراونس	۳۹دلاروبیست سنت

بازدید هیئت بازرگانی یوگسلاوی از ارج

اعضای هیئت بازرگانی یوگسلاوی در جریان ملاقات بامدیران ارج

اعضاء هیئت بازرگانی کشور یوگسلاوی‌هفته گذشته از کارگاههای تولیدی ارج دیدن کردندو با چگونگی ساخت وسایل خانگی این شرکت آشنا شدند .

در جریان این بازدید مذاکرات مفصلی در مورد صادرات محصولات ارج به یوگسلاوی بعمل آمد . اعضاء هیئت‌از پیشرفت های فنی وسیع ارج تمجید کرده و اظهار داشتند فرآورده های ارج از هر نظر بامحصولات مشابه اروپائی و آمریکائی‌میتواند رقابت کند و در بازار های یوگوسلاوی‌با استقبال مواجه شود .

رسالت قرآن

در عصر فضا

تالیف : سید عبدالرضا حجازی

زمانی بود که مسائل مادی و روابط علت و معلولی‌توجه‌برخی از روشنفکران را بخودانچنان معطوف داشته بود که خارج از این مسائل و روابط، مسئله دیگری برای آنها مطرح‌نمیشد.

با پیشرفت علوم ، متفکران دریافتند که ماوراء ماده ،حقایق دیگری نیز میباید وجود داشته باشد ، بدین‌ترتیب اعتقادبماوراء الطبیعه (متافیزیك) افزایش یافت و تفکر در مورد آفرینش و آغاز و انجام جهان اهمیت‌پیدا کرد . گرچه ضرورت مذهب و اعتقاد بمبدا همیشه درك میشد ولی با پیشرفت علوم این نیاز بیشتر احساس گردید.

« رسالت قران در عصر فضا» در مورد این مسائل به بحث و تحقیق میپردازد و باثبات این نظرات همت میگمارد .

نویسنده ارجمند کوشش می کند که لزوم تسلط مذهب و اعتقاد بمبدا را اثبات نماید و سپس به اقیانوس ژرف قرآن و اعجاز علمی آیات مقدس ان نظر کند.

در قسمت اخر کتاب تحقیق و تطبیقی در مورد اعلامیه حقوق بشر و آیات قران کریم بعمل آمده و موارد مشابه برخی از فرامین الهی و فقه‌اسلامی را با مواد مختلف اعلامیه حقوق‌بشر مشخص ساخته است . توفیق نویسنده محترم را صمیمانه خواستاریم .

شماره مخصوص دنیای ورزش منتشر شد

شرکت کشتیرانی ملی آریا

قصد دارد نمایندگی‌خودرا درشهرهای:

اصفهان ـ شیراز ـ تبریز ـ کرمان ـ یزد

توسعه دهد .

شرکتهای (آژانس مسافرتی یا نماینده فروش) که علاقمند به همکاری بعنوان دفتر تماس شرکت‌کشتیرانی ملی آریا میباشند لطفا درخواست‌های خودرا با تمام مشخصات به دفتر کشتیرانی ملی آریا به آدرس زیر ارسال دارند .

تهران ـ خیابان حافظ ـ ساختمان‌بانك کار ـ طبقه ۸

شرکت کشتیرانی ملی آریا .

شماره مخصوص دنیای ورزش منتشر شد

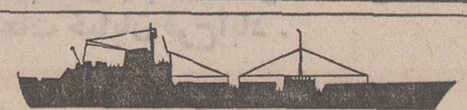

خط کشتیرانی N·C·H·P Paris هاورز ـ پاریس

کشتی ویل دوبرست

کشتی نامبرده بالا که حامل کالا از بنادر انتورپ ـ روتردام ـ هامبورك و دانکرك میباشد قرار است‌روز دوم فروردین ماه ۱۳۵۰ وارد خرمشهر شود وپس‌از خاتمه کارخودعازم بندرشاهپور خواهد شد تاریخ قطعی ورود کشتی‌به هریك ازبنادر بموقع خود آگهی خواهد شد .

شرکت گری مکنزی محدود

تهران تلفن های ۳۱۴۱۵۶ر۵۹
خرمشهر تلفن ۲۷۴۸ر۵۰

شرکت حمل و نقل بین المللی جت ترانس

نمایندگی کل سازمان هرمن‌لودویك

سرویسهای منظم ـ سریع ـ ارزان از کلیه نقاط دنیا زمینی ، دریائی ، هوائی

JET-TRANS LIMITED

Representing: The Hermann Ludwig Organization

خیابان ثریا پلاك ۱۳۰ تلفن های ۸ تا ۸۲۵۰۷۶

ارباب پولدار

-٦٦-

نوشته : ماریو پوزو

صبح روز بعد خبر مرگ «سولوزو» وافسر پلیس در شهربزرك نیویورك انتشار یافت . افسران پلیس هرکدام بنحوی اظهار عقیده میکردند . بلافاصله از طرف اداره پلیس آگهی بلند بالائی منتشر شد که کلیه قمارخانه‌ها و اماکن فساد ، مادام که قاتل سروان مك‌کلوسکی دستگیر نشده تعطیل خواهد بود افسران پلیس بشدت این دستور را بموقع اجرا گذاردند .

چند روز بعد از طرف فامیل‌های نیویورك که بابسته‌شدن‌اماکن فساد منبع درآمدشان را از دست داده بودند نماینده‌ای نزد فامیل کورلئون آمد که وقت ان رسیده که قاتل افسر پلیس را تسلیم کنند . باو جواب داده شد که این کار به فامیل کورلئون ذره‌ای ارتباط ندارد و در قتل او هیچیك از اعضاء این «فامیل» دخالت نداشته‌اند .

همانشب دونفر از چاقوکشان دن‌کورلئون موقعی که در یك رستوران کوچك ایتالیائی در «گرینویچ‌ویلاژ» مشغول خوردن بودند بضرب گلوله ازپادرآمدند . باین ترتیب بعد از جنك ۱۹۳۷ که بین دسته آل‌کاپون و دسته کانگسترهای رقیب‌در گرفته بود ، دومین جنك کانگسترها بین فامیلهای پنجگانه نیویورك و «فامیل‌دل‌کورلئون» آغاز شد .

«جانی فونتن» و پیشخدمت خود را از سالن مرخص کرد.

ـ بیلی ، تافردا.

پیشخدمت سیاهپوست تعظیم بلند بالائی کرد و از سالن مجلل ووسیع که مشرف بر اقیانوس آرام بود خارج شد.

آنشب جانی فونتن برای شام مهمان داشت . مهمان او زن زیبائی‌بنام«شارون مور» بودکه‌اصلا‌اهل «گرینویچ‌ویلاژ»نیویورك بود وبرای ایفای نقش کوچکی در فیلمی که یکی از عشاق سابقش آنرا کارگردانی میکرد به هالیوود آمده بود. در همان هنگام که جانی‌فونتن در فیلم «ولتز» بازی‌میکرد با اوآشنا شده ودعوتش را بشام پذیرفته بود .

«شارون‌مور» با شهرتی که جانی‌فونتن بهم زده بود انتظار داشت لدی‌الورود مورد حمله او قرار گیرد ولی «جانی» از روش هالیوودی و زنان سهل‌الحصول که مثل پاره‌ای گوشت میمانند نفرت داشت! او در سی و پنجسالگی با همسر اولش که سه فرزند از او داشت متارکه کرده و باهمسر دومش که یکی از هنرپیشگان زیبای هالیوود و علت اصلی اختلاف او و « ولتز» بود، قهر کرده بود واینك در عمارت مجلل خودیکه وتنهابسر میبرد، لیکن گاه‌بگاه از زنانی که بنحوی مورد توجهش قرار می‌گرفتند بشام دعوت می‌کرد. کمتر زنی بود که دعوت او را رد کندویا در برابر جاذبه‌مردانه‌اش مقاومت ورزد. «شارون‌مور» یکی از همان زنانی بود که نظر «جانی» را بخود جلب کرده و احساس محبتی در او بوجود آورده بود ، از اینرو آنشب اورا بشام دعوت کرد .

«جانی فونتن» اساسا مردی کم‌غذا بود ولی میدانست که زنان هالیوود از خوراك صرفه‌جوئی میکنند تابه‌سرو وضع خود برسند و لباس تهیه کنند . از اینرو هر وقت بمهمانی یا بشام دعوت میشدند شکمی از غزا بیرون می‌آوردند. بهمین دلیل «جانی» هر وقت زنی را بشام مهمان می‌کرد دستور میداد غذا بحد وفور تهیه کنند .

بعد از شام هردو روی نیمکت‌راحتی نشستند و خیلی دوستانه بگفتگو وصرف مشروب پرداختند .«جانی» بوسه‌ای دوستانه از دهان شارون ربود. و وقتی دید زن جوان اندکی خودرا کنار میکشد ، اصرار نورزید . شارون از او پرسید :

ـ چرا هیچوقت شما یکی از آوازهائی را که در صفحه پر کرده‌اید ، نمیخوانید؟

«جانی» باو لبخند زدو گفت :

ـ برای اینکه من هرگز ادعای آواز خوانی نداشته‌ام.

ـ حالا بخاطر من یکی از آهنگهایتان را بخوانید.

موقعیکه جانی جوانتر بود، ار هنرخود بخاطر گرفتن نتیجه آنی و مطلوب استفاده میکرد. زنها بخاطر آوازی که‌در فیلمها میخواند ، اورا در نظر مجسم می‌کردند که در کنار معشوقه‌اش نشسته و آواز میخواند و خود را همان معشوقه خیالی تصور می‌کردند . ولی اکنون دیگر در حضور زنی آواز نمیخواند ، بدان سبب که‌از چند ماه پیش آواز نخوانده بود و بصدای خود اعتماد نداشت . لذا در جواب «شارون‌مور» گفت :

ـ حالا صدای من دیگر ارزشی ندارد .

هردو گیلاس کنیاکی نوشیدند «شارون» گفت :

ـ شما ظاهرا در این فیلم اخیرتان خیلی عالی بازی کرده‌اید.

«جانی» سیگاری تعارف زن جوان کرد . زن یکی به سیگار زد و جرعه‌ای شامپانی نوشید .

روش «جانی» در معاشرت بازنان چنین بود که وقتی زنی مورد توجه او قرار می‌گرفت ، بشام دعوتش می‌کرد و شب را بااو بسر میبرد. روز بعد هدیه گرانبهائی باو میداد و پس از یکی دوبار دیگر که‌با او شام میخورد، بطرز دوستانه و بنحوی که احساسات زن جریحه‌دار نشود او را ترك می‌گفت .

اما آنشب در مورد «شارون» این روش موثر نشد. « جانی» پس از اینکه چند صفحه از آهنگ های «الافیتز جرالد» را که مورد علاقه‌اش بود شنید بروی نیمکت راحتی در کنار«شارون» لم داد واو را بطرف خود کشید ولی «شارون» فورا خود راجمع وجور کردو باو گفت :

ـ جانی، نه تصور کنی که‌من‌از تو خوشم نمی آید .برعکس خیلی نجیب و مهربان هستی بطوریکه من هرگز فکرش را نمیکردم. ضمنا از آن زنانی نیستم که بگویم : «افسوس،من‌از آن‌زنان سهل‌الحصولی که‌توتصور کردی نیستم !»ولی راستش را بخواهی تو دست کم پانزده سال از من بزرگتری ، موقعی که تو آواز خوان معرفی بودی من دختر بچه‌ای پیش نبودم . دلم میخواهد با پسرك جوانی همسن وسال خودم عشقبازی کنم. فهمیدی مقصودم چیست؟

«جانی فونتن» باو لبخند زد. بهیچوجه اوقاتش تلخ نشد ولی دیگر «شارون» برایش چندان لطفی نداشت. زن جوان ادامه داد :

ـ مقصودم اینستکه مثلا اگرتو «جیمزدین» بودی من الساعه درآغوشت قرار می گرفتم ولی توبه نسل گذشته تعلق داری ومن متعلق به نسل جوانم . جانی امیدوارم از دست من‌اوقاتت تلخ نشده باشد . فکر می‌کنم که انسان رك و صریح باشد بهتر است . تو لابد عادت کرده‌ای روی این نیمکت راحت ، دختر هارا در آغوش بکشی و هرگز انتظار نداشتی زنی پیدا شود ودر مقابل تو مقاومت کند .

« جانی فونتن» از پنجره مشغول تماشای اقیانوس شد ودر جواب او گفت :

ـ نه بهیچوجه اوقاتم تلخ نشده‌ولی‌میخواستم بدانی که دوبدو بودن وجانماز آب کشیدن ، خیلی قدیمی شده و اینکار ها مربوط بزمانهای گذشته است !

شارون از جا برخاست و سرو وضعش را مرتب کرد وهنگام خداحافظی گفت :

ـ از شام امشب متشکرم.روزی برای بچه‌هایم تعریف خواهم کرد که من شبی را باجانی فونتن کبیر دوبدو شام‌خورده‌ایم .

ـ جانی لبخندی زد و بدنبال سخنان او گفت :

ـ . . .و تسلیمش نشدی .

هردو بناکردند خندیدن و شارون گفت :

ـ ولی آنها قبول نخواهند کرد!

ـ حاضرم یك گواهی همین جا بنویسم و امضا کنم که «شارون‌مور» امشب بامن بود و صحیح و سالم و دست‌نخورده از نزد من رفت .

بالاخره پس از مقداری شوخی و مذله‌گوئی ، شارون خداحافظی کرد واز درخارج شد.

چهارراه شاه

FOROUSHGAHE BOZORGE IRAN
فروشگاه بزرگ ایران
IRAN DEPARTMENT STORE

فروشگاه بزرگ ایران

برای مایحتاج نوروزشما تدارک مفصّل دیده است

دوپیس بهاره ازپارچه های خارجی وایرانی از ۱۳۹۰ تا ۵۱۵۰ ریال
کت وشلوار دخترانه از ۱۲۵۰ تا ۱۴۵۰ ریال
تونیک شلوار دخترانه ازپارچه سانتکس انگلیسی از ۱۲۰۰ تا ۱۵۵۰ ریال
تونیک شلوار دخترانه ازمخمل بارنجیراز ۹۹۰ تا ۱۱۰۰ ریال
پیراهن دخترانه سانتکس انگلیسی از ۷۵۰ تا ۹۵۰ ریال
پیراهن دخترانه درمدلهای مختلف از ۴۴۰ تا ۱۰۵۰ ریال
سارافون دخترانه بارنجیراز ۳۷۰ تا ۵۷۰ ریال
سارافون دخترانه ازپارچه چهارخانه از ۶۲۰ تا ۶۶۰ ریال
شلوار دخترانه ازپارچه های مختلف از ۲۶۰ تا ۶۴۰ ریال
دامن دخترانه درآخرین مدل از ۳۲۰ تا ۸۹۰ ریال
بلاس خواب و روبدشامبر دخترانه سرهم از ۳۷۰ تا ۴۵۰ ریال

روبدشامبر منزل ازپارچه بهاری از ۱۹۰ تا ۳۲۰ ریال
زیرپوش زنانه درعالیترین طرح از ۹۰ تا ۳۰۰ ریال
کرستهای خارجی لاوابل - سوسا - نتورانا از ۱۵۰ تا ۶۵۰ ریال

بارانی مردانه ازپارچه نئینو آلمانی از ۱۴۵۰ تا ۲۳۰۰ ریال
کاپشن بهاره مردانه ازنئینو آلمانی از ۶۵۰ تا ۱۳۵۰ ریال
شلوارتک مردانه اسپرت از ۷۵۰ تا ۸۵۰ ریال
شلوارتک ترویرا از ۵۵۰ تا ۱۱۵۰ ریال
پیراهن مردانه ازپارچه تترون چهارخانه از ۲۷۰ تا ۴۹۰ ریال
پیراهن مردانه ازنئینو آلمانی ساده وراه راه از ۶۵۰ تا ۸۰۰ ریال
کراوات مردانه ازپارچه ترویرا از ۱۲۰ تا ۲۲۰ ریال
پیژاما شلوار ازپارچه پوپلین گلدار وتترون از ۳۹۰ تا ۵۵۰ ریال
کفشهای مردانه شورو وورنی خارجی از ۴۸۰ تا ۹۵۰ ریال

کفشهای پسرانه شورو وورنی خارجی از ۳۹۰ تا ۸۵۰ ریال
کفشهای بچه گانه شورو وورنی خارجی از ۱۹۰ تا ۵۹۰ ریال
سرپائی مردانه وبچگانه از ۲۵ تا ۲۷۵ ریال

پارکینگ فروشگاه برای مشتریان عزیز مجانی است

کفش ورنی چروک زنانه از ۷۹۰ تا ۱۱۵۰ ریال
کفش شورو وورنی چروک دخترانه از ۲۲۵ تا ۶۷۰ ریال
بلوزبهاری زنانه از ۱۸۰ تا ۱۱۲۰ ریال
دامن مینی ازپارچه خارجی وایرانی از ۲۰۰ تا ۶۹۰ ریال
دامن زنانه میدی وماکسی بهاره از ۴۲۰ تا ۱۵۹۰ ریال
تونیک تک زنانه از ۳۹۰ تا ۱۰۵۰ ریال
شلوارازپارچه ایرانی وخارجی (زنانه) از ۳۸۰ تا ۱۴۰۰ ریال
انواع پیراهن بهاره از ۵۹۰ تا ۴۱۵۰ ریال
تونیک شلوار بهاره از ۱۲۰۰ تا ۴۸۵۰ ریال
مانتو وبارانی میدی، ماکسی ومینی از ۱۵۰۰ تا ۲۴۵۰ ریال
ژاکت وشلوار مخصوص نوزاد تا یکسال ۳۵۰ ریال

- هرکس
- باهربودجه
- وهرسلیقه

میتواند مایحتاج خودرا از

فروشگاه بزرگ ایران

تهیه نماید

فروشگاه بزرگ ایران

همیشه رضایت خانواده ها را فراهم کرده است

بلوز وشلوار ازتریکو ونل پسرانه از ۴۲۰ تا ۴۵۰ ریال
ژاکت وشلوار پسرانه ودخترانه ازتریکو ونل از ۴۲۰ تا ۴۵۰ ریال
کت وشلوار پسرانه ازمخمل کاشان از ۵۸۰ تا ۷۶۰ ریال
بلوز وشلوار ازتریکو ونل سارافون پسرانه از ۴۸۰ تا ۶۰۰ ریال
ژاکت وشلوار پسرانه دررنگهای مختلف از ۳۵۰ تا ۴۱۰ ریال
لباس یکسره بچگانه نوزاد تا ۳ سال از ۲۶۰ تا ۳۲۰ ریال
لوازم بهداشتی جانسون باجعبه مخصوص نوروزی ۴۵۰ ریال
کت وشلوار مردانه ازپارچه ژاپنی از ۱۹۵۰ تا ۲۹۰۰ ریال
کت وشلوار مردانه ازانواع پارچه سوئیسی از ۳۱۵۰ تا ۴۴۰۰ ریال
کت وشلوار ازپارچه اعلا از ۴۵۰۰ تا ۶۹۰۰ ریال
کت تک مخمل مردانه از ۱۴۰۰ تا ۲۳۵۰ ریال

دوخت پرده مجّانی است

تریکوتخی گلدارنقشه جدید ازمتری ۱۹۵ ریال ببالا
ترویراساده وگلدار ازمتری ۲۰۰ ریال ببالا
کرپ پشمی ۱۴۰ عرض ازمتری ۳۷۵ ریال ببالا
ابریشم طبیعی گلدارفرانسه متری ۴۵۰ تا ۶۵۰ ریال
پارچه تخی دوپیس متری ۳۰۰ تا ۸۵۰ ریال
ژرسه کبریتی گلدارمتری ۱۲۵ ریال ببالا

پیراهن ازپارچه ساتن مخصوص نوزاد از ۲۸۰ تا ۳۵۰ ریال
پیراهن دخترانه نوزاد ازپارچه شال پشمی ۱۹۰ ریال
زیرپوش بچگانه پسرانه ودخترانه از ۳۰ تا ۴۵ ریال
کلاه بچگی پسرانه ودخترانه ۷۵ ریال

تونیک وشلوار ازپارچه مخمل از ۹۵۰ تا ۱۲۵۰ ریال
تونیک وشلوار ازتریکو از ۸۰۰ تا ۸۸۰ ریال
پیراهن ورّیله ازمخمل ودانتل از ۷۰۰ تا ۷۵۰ ریال
سارافون دخترانه ازپارچه فوتر آلمانی از ۳۱۰ تا ۴۴۰ ریال
دامن دست بافت دخترانه دررنگهای مختلف ۳۲۰ ریال
پیراهن تریکو پشت آستر کشی شده از ۵۰۰ تا ۵۴۰ ریال

فروشگاه بزرگ ایران افتخار دارد به پیروی از منویات دولت در اجرای تقلیل قیمتها، برای مایحتاج نوروزی مردم تا ۱۰٪ قیمت اجناس خود را تقلیل داده است.

ساعات کار: ۹ صبح تا ۹ شب یکسره
جمعه ها: ۹ صبح تا ۲ بعدازظهر

باحضور معاون وزارت کار وبیمه‌های اجتماعی کارگران

شش میلیون وهفت صدهزار ریال سود کارگران شرکت سهامی کارخانجات مخمل وابریشم کاشان پرداخت شد

آقای بهنام معاون وزارت کار و بیمه‌های اجتماعی کاشان درسخنرانی خود گفت : حسن تفاهم وصمیمیت و یگانگی که بین کارگر وکارفرما در کاشان حکمفرماست تحسین انگیز است . عکس فوق مبین گفته آقای بهنام است.
آقای تفضلی مدیر عامل کارخانجات کاشان درکناردو تن ازنمایندگان کارگران بعداز پرداخت حق‌السهم کارگران دیده میشود آثار شعف وسرور درسیمای کارگر وکارفرما بخوبی مشهود است .

از سخنان شاهنشاه آریامهر

«کشور ما برای ترقی و پیشرفت کامل خویش باید بصورت یك کشور صنعتی درآید. بنابراین هر قدر کارگر ایرانی بکار خود علاقه بیشتری داشته باشد و با کوشش و دلسوزی زیادتری کار کند و دارای تخصص فنی کاملتری باشد طبعا بازده صنعتی کار او بالاتر خواهد رفت علیهذا مسئله شریك کردن کارگران در منافع کارگاهها چه از نظر اقتصاد کشور ، چه از لحاظ تامین منافع بیشتری برای این طبقه زحمتکش و شرافتمند و چه بمنظور دادن حیثیت و شخصیت معنوی و اجتماعی زیادتری بدانها، امری نه تنها مفید بلکه لازم بود »

«از کتاب انقلاب سفید»

آقای بهنام معاون وزارت کار :

اصل چهارم انقلاب سفید شاه و ملت ، یعنی سهیم کردن کارگران‌در سود کارخانجات‌در شرکت سهامی کارخانجات مخمل و ابریشم کاشان‌با نهایت دقت و علاقه و بخوبی اجرا شده است

آقای مهندس حسنعلی عریضی مدیر کارخانجات مخمل و ابریشم کاشان :

منشور دوازده‌گانه انقلاب برای ایجاد دموکراسی سیاسی و اقتصادی و اجتماعی بوجود آمد و بدون شك یکی از مظاهر درخشان آن اصل سهیم شدن کارگران در سود کارگاهها میباشد که راه‌گشای کارگر زحمتکش ایرانی گردید و باین طبقه فرصت داده که ضمن تامین رفاه بیشتری برای خود فعالیت ثمربخش‌تری در پیشرفت صنایع ایران نیز داشته باشند .

مجدالاشرافی نماینده کارگران :

کاروان تند اصلاحات اقتصادی کارخانجات که ستون آن بردوش‌ما کارگران است باتکیه برتحولات و پیروزیهای گذشته و استفاده از تجربیات این چند سال راه آینده رابا قدمهای استوارتر و قاطع‌تر طی خواهد کرد .

مهندس عریضی :

اضافه دستمزد پرداختی سال گذشته حدود نه میلیون ریال(بیش‌از دوازده درصد) بوده‌وسود ویژه سال جاری بالغبر ۶٫۷۰۰٫۰۰۰ ریال که‌در مقایسه‌با ۲۳۴۱۵۸۵ ریال سال گذشته اضافه پرداختی معادل دو برابر ونیم سال قبل است

در اجرای اصل چهارم انقلاب مقدس ششم بهمن مراسمی پرشکوه باحضور اقایان بهنام معاون وزارت کارو اموراجتماعی کارگران . مهندس پارسائی مدیر کل کار استان مرکز ، هاتفی مدیر کل سهیم کردن کارگران در منافع کاخانجات، سیف‌الله رزاقی فرماندار ، سرهنك‌سازگاری رئیس‌شهربانی، سرهنك راسخ شهردار ، مجد رئیس اداره کار و بیمه های اجتماعی کاشان ، حسن‌تفضلی مدیرعامل کارخانجات‌ریسندگی وبافندگی و مخمل و ابریشم کاشان ، احمدمهران، مهندس عریضی مدیر کرخنجت مخمل وابریشم نمایندگان‌وخبرنگاران جرائد مرکز در کاشان و جمع کثیری از روسای ادارات‌ودوائر دولتی محترمین شهر مهندسین وتکنسین ها و کارمندان و کارگران شرکت سهامی کارخانجات مخمل و ابریشم‌به منظورپرداخت حق‌السهم کارگران از منافع کارخانه در سال ۴۹ در محل مهمانسرای کارخانجات مخمل و ابریشم برگزار گردید سردرب و قسمت های داخلی کارخانه بطرز بسیار زیبا تزئین و چراغانی شده‌بود و تمثال های بزرك شاهنشاه آریامهر و شهبانوی گرامی و ولیعهد عزیز در جایگاه های مخصوص نصب گردیده بود .

پس از نواختن‌سلام شاهنشاهی آقای مهندس حسنعلی عریضی مدیر کارخانجات مخمل‌وابریشم در میان ابراز احساسات عظیم‌و بی‌شائبه کارگران نسبت به شاهنشاه آریامهر پشت‌میکروفون قرار گرفته‌طی‌سخنانی مستدل وپرشوری چنین گفتند :

سروران گرامی ـ برادران محترم کارگر

ضمن عرض تشکر از تشریف فرمائی جناب‌آقای بهنام معاونت محترم وزارت‌کارو اموراجتماعی جناب آقای پارسائی مدیر کل محترم امور استان،جناب آقای هاتفی مدیر کل محترم اداره سهیم شدن کارگران و سایر سروران محترم اجازه می‌خواهم مطالبی را به مناسبت مراسم امروز به عرض برسانم :

وقایعی که در چند ماه اخیر در کشور عزیز ما روی داد و افتخاراتی که در تکمیل‌پیروزی های قبلی نصیب ملت ایران گردید بار دیگر حقایق انکار ناپذیری‌را در تائید عظمت‌انقلاب سفید ایران آشکار میسازد . سخنرانی های شاهنشاه محبوب ما در سازمان برنامه از نظر تعیین خط مشی‌و دورنمای‌برنامه های اقتصادی مملکت در برنامه عمرانی پنجم- مصاحبه‌مطبوعاتی معظمله در مورد استیفای حقوق ملل اوپك از جمله ایران در مورد نفت و بالاخره توصیه خردمندانه ایشان به کلیه‌صادر کنندگان مواد خام و اولیه از نظر اتفاق و اتحاد در برابر اجحاف کمپانی های مصرف کننده به جهانیان‌نشان داد که رهبر عالیقدر ملت ایران تا چه حد در سطح دنیائی حامی مردم فقیر و زحمتکش بوده و چگونه با هدف‌های عالی و مترقیانه‌خود نظر تحسین مردم سراسر دنیا را به خود جلب نموده‌اند .

شاید هشت سالی که از ششم بهمن ۱۳۴۱ تاکنون گذشته در تاریخ زندگی ملت ها لحظه‌ای‌بیش‌نباشد ولی‌مسلما این زمان کوتاه برای ملت ما به منزله شروع و تکوین آن چنان تحولی در کلیه شئون کشور بوده که گوئی قرنی را گذرانده‌ایم . بطور کلی انچه را که در این مدت انجام شده می توان بدو قسمت عمده تقسیم نمود . یکی تحولات فکری و اجتماعی و دیگری تحولات اقتصادی که در عین حال لازم‌و ملزوم یکدیگر بوده‌اند. تحول فکری که یکی از بزرگترین پدیده های این انقلاب است باعث شد که یاس و بد بینی مردم از بین رفته و زیر بنای محکمی برای ایجاد جامعه‌ای خوشبخت بامردمی شادوامیدوار پایه‌ریزی گردد منشور دوازده گنه انقلاب برای ایجاد دموکراسی سیاسی واقتصادی‌و اجتماعی بوجود آمد و بدون‌شك یکی از مظاهردرخشان آن‌اصل سهیم شدن کارگران در سود کارگاه ها می باشد که راه گشای کارگر زحمتکش ایرانی گردید وباین طبقه فرصت‌داد که ضمن تامین رفاه بیشتری برای‌خودفعالیت ثمربخش‌تری‌رد پیشرفت صنایع ایران نیزداشته باشند .

بالا بردن راندمان کار ـ تقلیل ضایعات وصرفه‌جوئی درمصرف لوازم یدکی که در قراردادهای دسته جمعی جهت سهیم شدن کارگران درسود به آنهااشاره میشود از جمله عواملی هستند که در افزایش میزان تولید و کیفیت و مرغوبیت محصول ودر نتیجه کاهش قیمت تمام شده کالا بسیار موثرند و هدف‌اصلی رهبر خردمندملت ایران‌استفاده بیشتر از نیروی انسانی و تامین درآمد بیشتری برای کارگران شریف مملکت می باشد . با الهام از قسمتی از بیانات شاهنشاه که هنگام اعلام این اصل فرمودند : «باید صاحبان سرمایه و صنایع درست‌بفهمند و همچنین کارگران ایران درست معنی‌قانون را درك‌نمایند وبدانند که مقصود نهائی ما از این قانون ایجادیك محیط‌اعتماد وحتی اگر ممکن باشد ایجاد محیط صمیمیت و دوستی واین است که تقریبا محیط‌خانوادگی در کارنجات‌ایران ایجاد کنیم.» خوشبختانه شرکت ما در نیل به هدف های مقدس فوق در مدت قلیلی گام های بلندی برداشته است و به جرات‌می توان گفت که صمیمیت و برادری موجود بین کارگر و کارفرمای مابه نحو عجیبی در پیشرفت کار ها موثربود . و مسلما با ادامه ان و دقت بیشتر کارگران عزیز در اجرای هدفهای مدیریت به پیشرفت های بزرگتری نائل خواهیم شد که ثمرات‌آن بیش از پیش در بالا بردن درامد و سطح زندگی در دران موثر خواهد بود .ارزوی هیئت‌مدیره محترم این موسسه همیشه این بوده که‌شرکت‌سهامی کارخانجات مخمل و ابریشم کاشان بالاترین دستمزد و بیشترین سود را به کارگران بپردازدواز این لحاظ سرامد کلیه شرکت های نساجی باشدومفتخریم که‌فاصله زیادی در راه اجرای کامل‌این هدف نداریم و ارقام ذیل موید این موضوع است زیرا اضافه دستمزد پرداختی سال گذشته حدود نه میلیون ریال یعنی‌بیش از دوازده درصد بوده است و سود ویژه سال جاری بالغ بر ۶٫۷۰۰٫۰۰۰ ریال که درمقایسه با ۲٫۳۴۱٫۵۸۵ ریال سال گذشته اضافه پرداختی معادل دو برابر و نیم‌سال قبل رانشان می دهد و این خود باعث‌مباهات و خوشوقتی فردفرد کارکنان این شرکت است . مدیریت شرکت‌سهامی کارخانجات‌مخمل وابریشم کاشان امیدوار است به کمك راهنمائی های ارزنده مقام محترم مدیریت عامل‌وسایر اعضای گران مایه هیئت مدیره وپشتیبانی کارگران عزیزبتواند بسهم خود هدفهای رهبرانقلاب را جامه عمل پوشاند .

در خاتمه بسیار بجا است که در این‌مراسم باتوجه به‌گذشت پنجاه سال سلطنت خاندان‌بزرك پهلوی از کوشش های‌شاهنشاه محبوب در رهبری پیروزمندانه ملت ایران تشکر و سپاس ـ گزاری نمودو عظمت و موفقیت روزافزون دودمان جلیل‌سلطنت را از خداوند مسئلت نمائیم .

سخنرانی‌اقای مهندس‌عریضی در میان کف زدن های ممتد کارگران و حاضرین درمجلس خاتمه یافت . آنگاه اقای مجدالاشرافی‌نماینده کارگران کارخانجات‌ریسندگی‌و بافندگی کاشان پشت میکروفون قرار گرفته چنین گفت :

بسم‌الله‌الرحمن‌الرحیم

به پیروی از منویات رهبر عالیقدر شاهنشاه آریامهر جناب آقای بهنام ـ جناب آقای مهندس پارسا ـ جناب آقای فرماندار ـ سروران گرام

آفریدگار توانا را سپاسگزارم که توفیق عنایت فرمود تا به نمایندگی‌از طرف کلیه کارگران و همقطاران ارجمندم که افتخار همکاری با آنها را در این شرکت معظم داشته و دارم از مساعدت‌ها ،محبتها ،بذل‌مرحمت ها ، والطاف بیکران و کریمانه جناب آقای تفضلی و جناب‌آقای لاجوردیان و زحمات و دلسوزی های جناب آقای مهندس‌عریضی وسایر اولیاء امور در مورد پیشبرد منافع شرکت‌اظهارتشکر و قدردانی کرده و برای فردافرد آنجنابان از خداوندمتعال تحت توجهات‌اعلیحضرت‌همایون‌شاهنشاه آریامهر زندگانی توام باموفقیت و سعادتی‌راآرزو نمایم وباصدای بلند به آنها اطمینان دهم که مراحم و الطاف وزحمات شبانه‌روزیشان بهدر نرفته و ثمره‌آن کارگران فعال و کاردان و با تکنیکی که با چشمان مملو از شوق و علاقه بمنافع این‌شرکت وقلبی لبریز از محبت به‌بانی‌این موسسه‌و سایرموسسات کارگری وابسته به آنجناب و جناب‌آقای لاجوردیان در حال حاضرمشغول بکارند .

سالی که گذشت برای ما مشحون از امید های شورانگیز و سرشار از مژده های‌فرحبخش بود باتوجه بوسعت اطلاعات و بصیرت فوق‌العاده و کفایت‌مدیر محترم کارخانجات‌وبیشتر آقایان مهندسین وسرپرست های‌قسمت ها و کارگران عزیز وزحمتکش بیقین میتوان گفت که درآینده نوین ما کارگران این شرکت بدان امید ها دسترسی یافته واز آن مژده‌ها بهره‌وافی خواهیم داشت در سالها بخصوص سالی که گذشت مبانی عظیم تحول کارگری در این شرکت بهمت والای جناب آقای تفضلی مدیر عامل محترم و جناب آقای لاجوردیان و جناب آقای‌مهندس عریضی چنان مستحکم گردید و آثار و نتایج آن در کلیه شئون این موسسه چنان متجلی گشت که حتی بدبین‌ترین‌افراد نیز نسبت بسود مادی و معنوی این تحول بزرك شرکت و کارگران ما اعتراف کردند تا چه‌رسد بما که براثر آگاهی کامل از برنامه های صنعتی‌و وضع کارگاهها و محیط کارگری خودرا‌موظف به‌روشن‌نگهداشتن پرتو امید و خوشبینی در دلهای سایر مردم می بینیم اگردرست بخاطر داشته باشیم میبینیم که وضع کارگری امروز با گذشته تفاوت فاحشی پیدا کرده و با یکدیگر مغایرت داردولی‌اکنون تحت توجهات و عنایات ذات‌اقدس ملوکانه‌شاهنشاه‌آریامهر و با توجه بمدیریت جناب آقای تفضلی و مال‌اندیشی مدیران با تدبیر و لیاقت مسئولین با کفایت وضع کارگران کارخانجات‌بکلی فرق کرده است بنابراین در چنین عصری مایه‌تعجب وشگفتی نیست اگر پراکندگی وتکروی های‌انفرادی گذشته کنار گذاشته شده و تمام موجبات و امکانات در همکاری وهمفکری برای‌رفاه و سعادت کارفرماو کارگربیشتر تجهیز میگردد پیشرفت های اخیر این شرکت با مقایسه با گذشته و حتی با گذشته‌نزدیك واقعا حیرت‌انگیز است . ودر اینجا بیان تکامل و ذکر ارقام وآماری که نشان دهنده‌بالارفتن سطح تولید و بالا بردن اجرت کارگران و پیشرفت نسبی‌کارها باشد ضروری بنظر نمیرسد .

چرا که همگی حضار محترم بنحوی در این زمینه سهیم‌بوده و از کم و کیف آن کاملا آگاهی لازم را دارند.ما کارگران اکنون در آستانه روز تازه‌ای قرار گرفته‌ایم که همه موجبات پیشرفت و ترقی آماده و همه موانع بهمت والای همه‌مسئولین وقت و بخصوص جناب آقای تفضلی و جناب آقای لاجوردیان از پیش پای رهنوردان طریق سعادت نابود گردیده است . بنابراین کمترین تردیدی باقی نیست که کاروان‌تندرواصلاحات اقتصادی کارخانجات که ستون آن بردوش ما کارگران است با تکیه بر تحولات و پیروزی های گذشته واستفاده‌ازتجربیات این چند سال آینده را با قدم های استوارتر و قاطع‌تر طی‌خواهیم کرد و بطور یقین طی روز هائیکه در پیش است ما خواهیم توانست از مواهب‌بیشتر و عنایات قابل توجه شاهنشاه آریامهروسروران گرام‌برخوردار و زندگی خود را بااستفاده از نتایج مثبت انقلاب شاه و ملت بصورتی‌نیکوتروپرثمرتردرآوریم. امروز برای ما روز امید های درخشان تر و تحقق آرزو های بازهم بیشتر است در برابرما افق روشن وامیدبخشی قرار دارد که مسلما شور و شوق زندگی را در دلهای همه برمی انگیزد و با همین شور وشوق است که با اطمینان خاطر چشم بدان افق روشن میدوزیم وبا امید فراوان بسوی آینده بهتر پیش می رویم آینده‌ای که سربلندی و عظمت هرچه بیشتر شرکت و مسئولین آن در آن است .

در خاتمه عرایضم یکبار دیگر لازم میدانم که ازالطاف کریمانه جناب آقای بهنام و جناب آقای مهندس پارسا و سایر سروران گرام که چند لحظه از وقت گرانبهای خویش را به شنیدن عرایض بنده گذرانیدند اظهار تشکر وامتنان نموده و توفیق همگی را در راه اعتلای یك‌واحد نمونه عظیم و معظم و پیشبرد مقاصد عالی رهبر خردمند و توانای ملت ایران شاهنشاه آریامهر ـ را از درگاه ایزد یکتا مسئلت مینمایم .

جاوید باد شاهنشاه آریامهر ـ برقرارباد دوستی و حسن تفاهم بین کارگر و کارفرما

بقیه درصفحه ۲۰

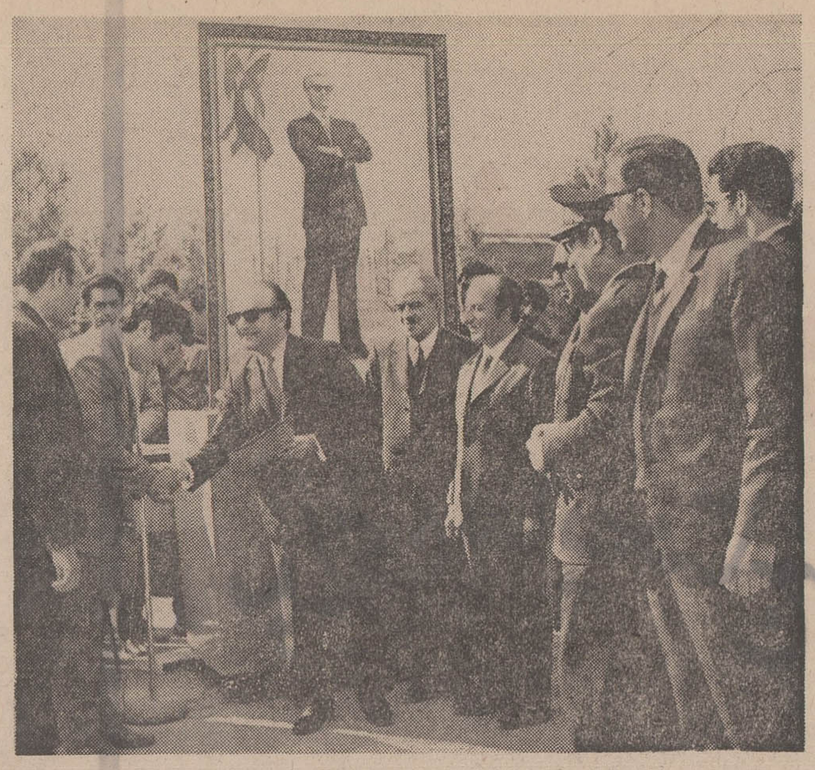

آقای بهنام معاون وزارت کار چك شش میلیون وهفتصد هزار ریالی حق‌السهم کارگران کارخانجات مخمل و ابریشم کاشان را به آقای حسین مجدالاشرافی نماینده کارگران کارخانجات مخمل وابریشم‌کاشان‌اهدا مینماید. دراین عکس آقایان تفضلی‌مدیرعامل‌کارخانجات‌ریسندگی وبافندگی ومخمل وابریشم کاشان ، مدیرکل کاراستان مرکز، مدیرکل سهیم کردن کارگران درسود کارخانه ، سرهنك سازگاری رئیس شهربانی کاشان، مجد رئیس اداره کار وبیمه‌های اجتماعی کارگران‌کاشان‌دیده‌میشوند.

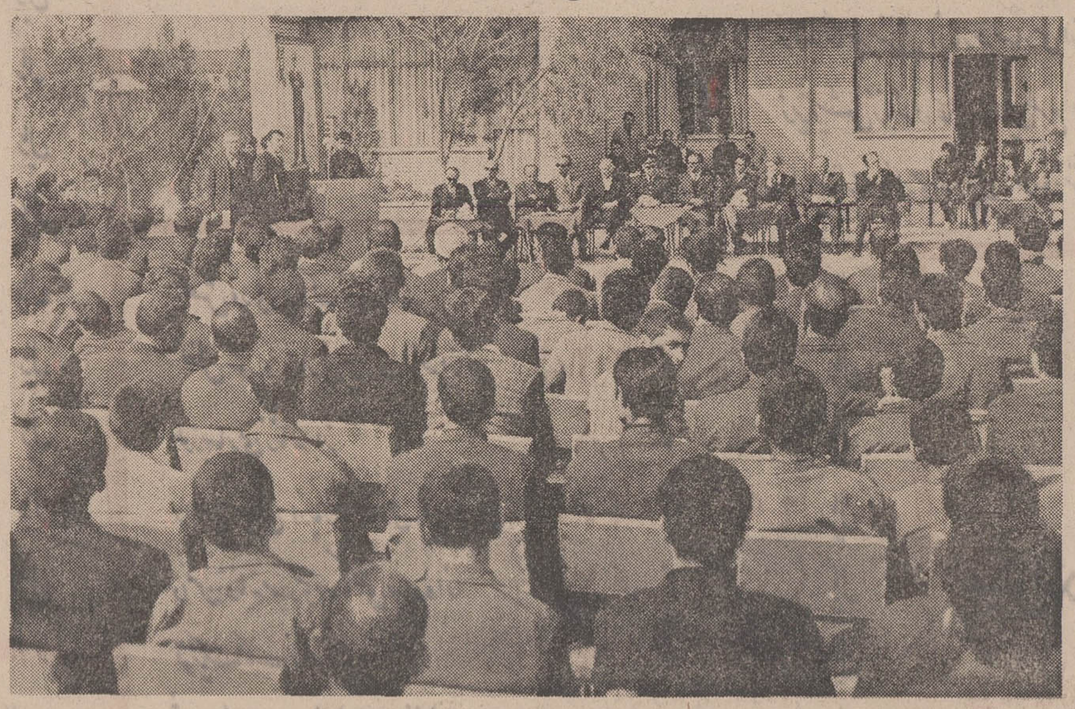

گوشه‌ای ازمراسم تقسیم‌حق‌السهم‌کارگران درسود کارخانجات که در محل مهمانسرای شرکت سهامی کارخانجات مخمل‌وابریشم برپا گردیده بود . دراین عکس‌آقای‌مهندس عریضی مدیر کارخانجات مخمل وابریشم کاشان هنگام سخنرانی‌دیده میشود.آقایان بهنام معاون وزارت کار، مهندس پارسائی. هاتفی، فرماندار، شهردار، رئیس‌شهربانی رئیس کار، رئیس آموزش وپرورش نیز درعکس دیده میشوند .

حسین مجدالاشرافی نماینده کارگران کارخانجات

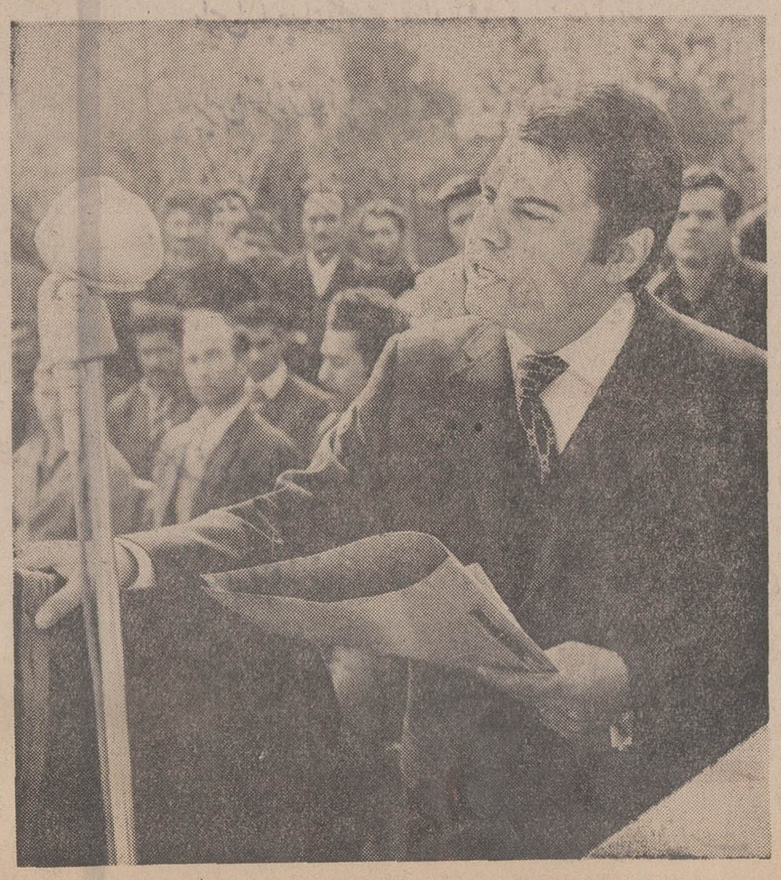

آقای مهندس عریضی مدیر کارخانجات مخمل وابریشم کاشان

گوشه‌ای از اجتماع کارگران کارخانجات مخمل وابریشم کاشان در مراسم پرداخت حق‌السهم کارگران در سود کارگاه

فرآورده‌های کارخانجات مخمل و ابریشم کاشان مورد بازدید معاون وزارت کار و همراهان قرارگرفت . دراین عکس آقایان تفضلی مدیر عامل کارخانجات مخمل و ابریشم ، احمد مهران و مهندس عریضی مدیر کارخانجات مخمل وابریشم کاشان دیده میشوند .

دیداری از شهرهای ایران

گزارش از : حسین ایزدی فرستاده مخصوص روزنامه اطلاعات به اصفهان

۵۰۰ میلیون کیلو تجهیزات و مصالح

اختصاصی اطلاعات

درهفدهمین قسمت ازرپرتاژ بزرك فرستاده مخصوص روزنامه اطلاعات به اصفهان باقسمت تجهیزات آشنامیشوید درجریان احداث کارخانه ذوب آهن آریامهر مجموعا پانصد میلیون کیلو تجهیزات ومصالح مختلف در این کارخانه وواحد های مختلف آن بکار رفته و خواهد رفت .این مصالح و تجهیزات شامل اشیاء گوناگون وکوچك و بزرگی که از یك کیلو تا ۹۶ تن وزن دارد می ـ باشد و پرواضح است اگر برنامه ونظام دقیقی برکار حمل انبار کردن و پخش این همه اشیاء گوناگون برقرار نشود آشفتگی وحشتناکی برکار حکمفرمامی ـ شود که به رکودکار احداث کارخانه منجرمی گردد .

برای جلوگیری از بروز این آشفتگی اقدام به تاسیس قسمت خاصی بنام «قسمت تجهیزات» در کارخانه شد . این قسمت در فروردین ماه ۱۳۴۸ رسما کار خود را آغاز کرد وهمپای گسترش فعالیت های ساختمانی کارخانه توسعه یافت . وظیفه اصلی این قسمت عبارت است از دریافت کلیه تجهیزات ومصالح رسیده ازشوروی و تحویل آنها درموقع مقتضی به قسمت های ساختمانی و مونتاژ کارخانه است .

تعقیب و مراقبت

کالاهای رسیده به ایستگاه کارخانه ذوب آهن آریامهر پس ازتحویل و تحول برای تخلیه و نگهداری به یکی از گروههای نه گانه قسمت تجهیزات تحویل می گردد. اولین وظیفه گروه تحویل گیرنده تخلیه سریع محمولات رسیده ازواگن یا تریلی می باشد تاجریمه حق توقف بیش از مدت مجاز به کارخانه تعلق نگیرد .سپس این تجهیزات ومصالح درانبار مخصوص خودودر محل معین نگاهداری می شود و بهنگام لزوم به کارگاه های مربوطه حمل می گردد و تحویل می شود . قسمت مورد بحث همچنین در مواقع تاخیر در رسیدن مصالح و تجهیزات مورد لزوم علت تاخیر رااز طریق مرز جلفا وشوروی تعقیب می کند و درخواست صدور ارسال فوری آنهارا می نماید .

از طرف دیگر کالا های رسیده چه در موقع ورود ،چه درزمان توقف درانبار وچه در جریان مونتاژ توسط کارشناسان ایرانی قسمت مورد بازدید قرار می ـ گیرد ودر صورتیکه در آن ها آسیب دیدگی یانقص فنی مشاهده گردد جریان امر گزارش می ـ شود وضمن دادن سفارش مجدد هزینه آن از بیمه ایران وصول می گردد .

وظیفه دیگر

یکی دیگراز وظایف قسمت تجهیزات کارخانه ذوب آهن آریامهر سفارش وتهیه آن قسمت از تجهیزات می باشد که می باید درایران ساخته شود . برای برنامه اول احداث کارخانه ذوب آهن آریامهر ۲۵۰۰ تن از این نوع تجهیزات موردلزوم است که تابحال ۲۳۰۰ تن آن سفارش داده شده است ،ساخت ۷۵۷ تن ازاین تجهیزات به شرکت های خصوصی ایرانی مانند صنایع فلزی وماشین سازی و بقیه به کارگاههای خود کارخانه ذوب آهن آریامهر سفارش داده شده است .

دریافت ونگهداری و تحویل قطعات یدکی تجهیزاتی که به کارخانه میرسد یکی دیگر از وظایف قسمت تجهیزات است . این قطعات اکثرا کوچك می ـ باشد ومی باید باروش صحیح انبارداری نگهداری شود تا هر موقع ضرورت پیدا شد تحویل واحد مصرف کننده گردد واز اتلاف وقت وبیکار ماندن دستگاه های کارخانه جلوگیری شود .

همچنانکه فوقانیز اشاره کردیم برای برنامه اول کارخانه ذوب آهن آریامهر تازمان بهره برداری درحدود پانصد هزارتن یا(پانصد میلیون کیلو)تجهیزات ومصالح مورد لزوم است،ازاین میزان تاکنون تقریبا سیصد هزار تن تجهیزات و مصالح بوسیله قسمت تجهیزات تحویل گرفته شده است

توسعه آتی

تاپایان قسمت اول برنامه احداث کارخانه آریامهر وشروع بهره ـ برداری ازآن ، باظرفیت ۶۰۰ هزارتن درسال ، وظیفه قسمت تجهیزات باشیوه فعلی ادامه خواهد یافت و سپس با شروع اجرای مرحله دوم که ظرفیت کارخانه را تا یك میلیون و دویست هزار تن افزایش میدهد قسمت تجهیزات نیزهمچنان نقش فعلی خودرا ادامه خواهد داد با این تفاوت که حجم قطعات یدکی مربوط به تجهیزات ودستگاه های کارخانه باسرعت افزایش خواهد یافت بطوریکه در زمان بهره برداری هرسال متجاوزاز بیست هزار تن قطعات یدکی را دریافت ،نگهداری وتوزیع خواهد کرد که این کار سنگین لزوما توسعه آتی قسمت رابدنبال خواهد داشت .

پرسنل

درحال حاضر درقسمت تجهیزات کارخانه ذوب آهن آریامهر پرسنل زیر بکاراشتغال دارند :

دوازده مهندس معدن، بهداشت شیمی ،الکترونیك و ماشین آلات ـ هیجده نفر لیسانسیه در رشته های اقتصاد، علوم اداری، بانکداری ،فیزیك ، جغرافیا ، زبان وادبیات ومعماری ـ سی و سه نفردیپلم فنی ـ چهل و سه نفر دیپلمه طبیعی ،ادبی وریاضی ـ سی وهفت نفر کارگر فنی و چهارصد وهفتاد وچهار کارگر ساده .

اصفهان در عصر انقلاب صنعتی

ـ۱۷ـ از ذوب آهن چه میدانیم ؟

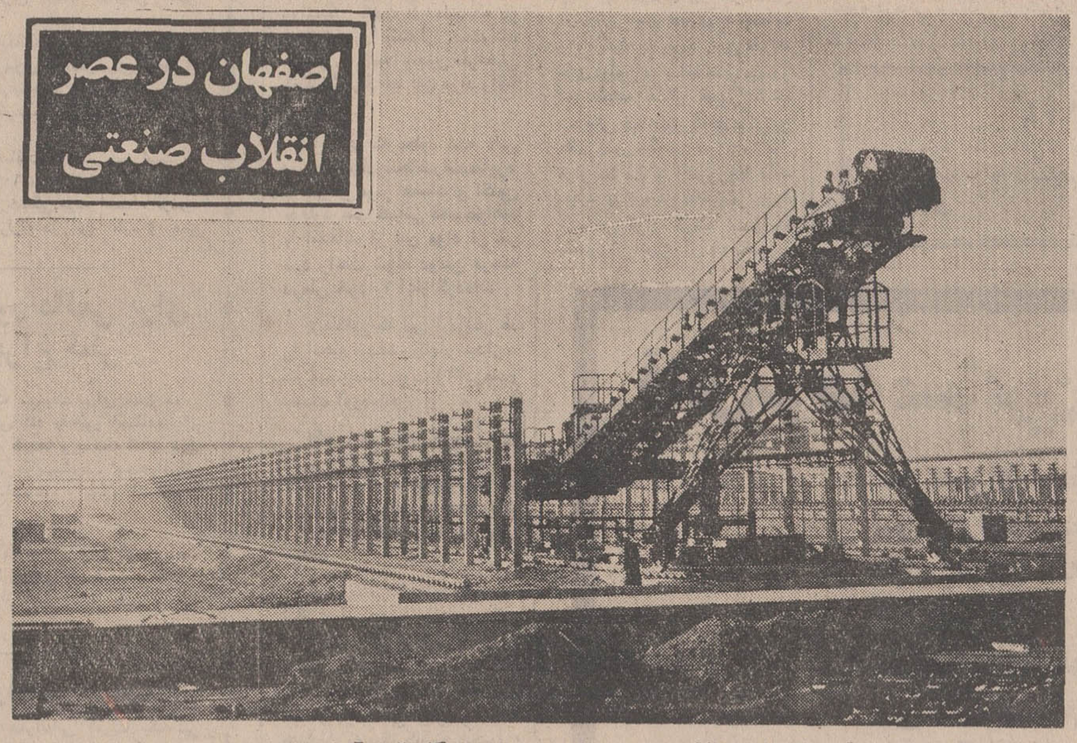

قسمتی ازدیواره های انبار در دست ساختمان مواد خام کارخانه آریامهر

الورا زن ایرانی را عوض خواهد کرد؟
ELura

دنیای ورزش
شنبه منتشر میشود

PIRELLI
مدلهای جدید لاستیك پیرلی بامزایای منحصر بفرد بالن لاستیك پیرلی
(مدل رادیال)
از لاستیکهای مشابه بیشتراست. در ساخت آن از الیاف سیمی مخصوص استفاده شده اکنون
لاستیك جدید پیرلی
«چنتوراتورادیال»
برای اتومبیل های سواری باسرعت های زیاد انتخاب میشود.
برای اتومبیلهای ایرانی،
لاستیك پیرلی
اروپائی ، امریکائی در انواع باری ، سواری،
کشاورزی ، راه سازی و موتوری.
CINTORATO RADIAL
نمایندگی : شرکت مهکشت خیابان سعدی جنوبی ساختمان بیمه پارس شماره ۵۶۹
تلفن ۳۱۹۳۴۰ ـ ۳۱۵۱۴۷

تمدید نمیشود
مهلت پرداخت عوارض نوسازی سال ۱۳۴۹ بهیچ عنوان تمدید نمیشود و شما برای پرداخت عوارض ملك خود ، با استفاده از ۱۰٪ پاداش خوش حسابی و معافیت از ۹٪ جریمه دیر کرد ، فقط تا پایان اسفندماه جاری فرصت دارید.
هرچه زودتر
چون امکان دارد ، براثر گرفتاری یا مسافرت نوروزی موفق به پرداخت بموقع عوارض نوسازی و استفاده از مزایای خوش حسابی ، در آخرین روزهای سال نشوید ، بنابراین هرچه زودتر با مراجعه به یکی از شعب بانك ملی ایران ، عوارض نوسازی سال ۱۳۴۹ خود را بحساب شماره ۱۵۰۰۰ واریز کنید و با خاطر آسوده به استقبال سال نو بروید.
۲۹ اسفند آخرین فرصت
برای پرداخت عوارض نوسازی سال ۴۹

پول سومین
جایزه از ۳ جایزه
۳۰۰ هزار تومانی
طلا سومین
سری از ۳ سری
هفت سین طلا
کالا سومین
مجموعه از ۳ مجموعه نفیس
بهترین کالاها
اتومبیل سومین
پیکان از ۳ دستگاه
پیکان ۵۰

مؤسسهٔ انتشارات امیرکبیر
پسرك بندانگشتی
منتشر شد

برای بدست آوردن جوایز سومین سری بلیطهای
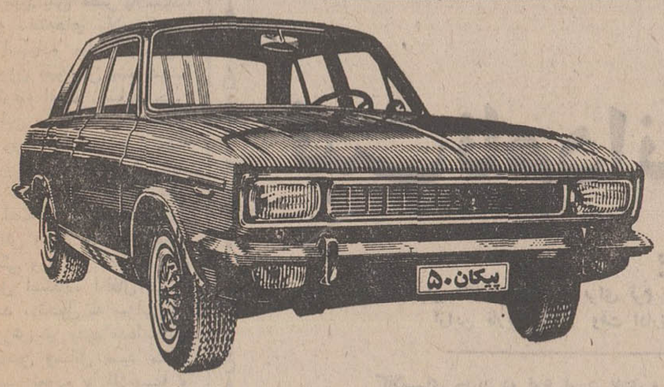

اعانهٔ ملی
مخصوص نوروز ۳ روز دیگر فرصت دارید
ازمجموعه بهترین کالاها و پیکان ۵۰ درپاساژ پلاسکو دیدن کنید

زیباترین هدیه نوروزی ۱۳۵۰
فردین . پوری بنائی . آرمان
یک خوشگل و ۱۰۰۰ مشکل
سینماسکوپ رنگی
باشرکت میری . تابش و حسن خیاط باشی
کارگردان محمدعلی زرندی
فیلمبردار حمید مجتهدی

I.B.S.
هیرپیس آقایان
گیسوی بانوان
با اقساط ماهیانه فقط
۲۵ تومان بدون پیش قسط
جنب سینما امپایر تلفن ۶۲۳۹۰۰

دختران و پسران
یکشنبه ها منتشر میشود

عبور از ۵ قاره

ورزش پلاستیکی

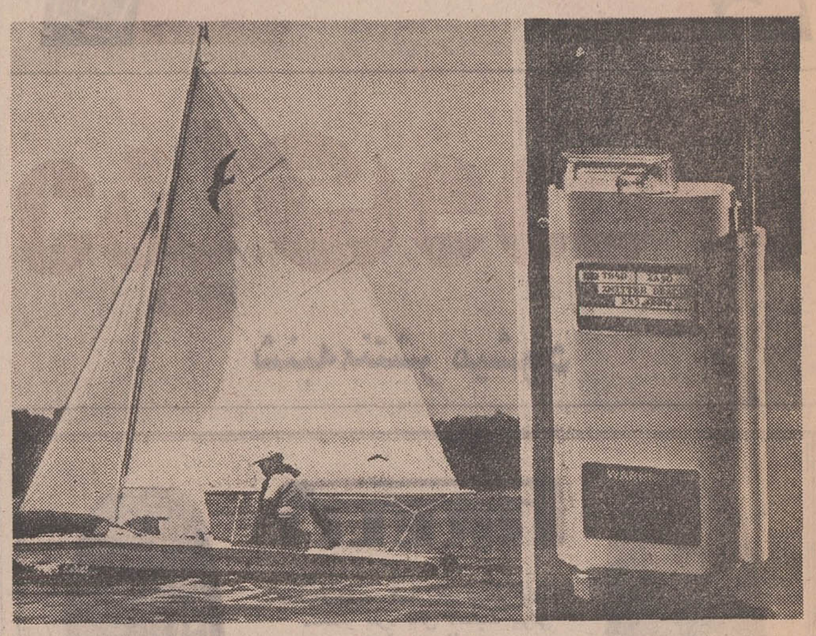

استفاده از پلاستیک‌ها در ورزش آمریکا در بعضی موارد تحولی از لحاظ کیفیت وکمیت برای سهولت کار ورزشکاران پدید آورده است . در این عکس یک قایق ساخته شده از پلاستیک با سرنشین آن بنام ادوین بارتون درحال مسابقه قایقرانی در اقیانوس اطلس دیده میشود . قایق پلاستیکی سبکتر و حرکت آن سریع‌تر میباشد .

آغاز عصر پلاستیک‌تحولی در ورزش آمریکا پدید آورد بنحویکه بسیاری از رکوردهای ورزشی‌که مدتهاحفظ شده‌بود شکست وموجب تحرک وجنبش بیشتری در بسیاری از رشته های ورزشی‌که سالها دچار رکود بودند گردید و دامنه بسیاری از ورزشهای معمولی را گسترش داد .

استفاده از وسائل ورزشی ساخته شده از پلاستیک‌موجب پیدایش رکوردهای تازه‌ای در مسابقات ورزشی گردید . از جمله مایوهای نایلونی که فقط ۰٫۵۷ کیلوگرم‌وزن‌دارد وسبک تر از مایوهای پشمی قبلی‌است موجب شکستن رکورد های سابق شنا گردید . وسائل ورزشی ساخته شده از پشم شیشه و سایر مواد پلاستیکی دگرگونی بزرگی در تیراندازی که ازورزشهای باستانی‌ودیرین است پدید آورده است .

تهیه چمن مصنوعی موجب احداث زمین‌ها و میدانهای‌تازه و بهتر ورزشی برای مسابقات دو ومیدانی سریع‌تر گردیده و بعلاوه مشکل نگاهداری و حفظ اینگونه زمین‌های‌ورزشی را از بین برده است . پیشرفت علم شیمی موجب گردید که ورزشهای گوناگون در مواقع ضروری در محوطه سرپوشیده انجام شودزیرا پوشش‌پلاستیکی کار احداث اینگونه محوطه‌ها را تسهیل نموده و استادیوم معروف استرودم در هوستون‌ـ تگزاس با سقف پلاستیکی خود نمونه‌ای ازاین تحول میباشد .

باشگاههای‌گلف‌اینک ازتوپ های گلف پلاستیکی استفاده میکنندکه بمراتب از توپهای معمولی سابق بادوام‌تر وبهترند و اصلا قابل شکستن و ترک خوردن نیستند . این توپ‌های یکتکه‌ای از مواد پلاستیکی ساخته شده و جای توپهای سابق را در بازی گلف گرفته است .

دامنه تحول‌پلاستیک درورزش آنقدر وسیع و موثر بوده که حتی درورزشهائی‌چون‌مسابقات قایقرانی که در۱۵ایالت‌شمالی آمریکا از ورزشهای جالب و موردعلاقه مردم‌است‌اثرگذاشته است .

ورزش‌سرف (اسکی‌مخصوص روی آب) که زمانی بیشتر منحصر به بزرگسالان بود امروز باپیدایش عصر پلاستیک و تهیه تخته‌های پلاستیکی مورد استفاده میلیونها مردم سبک وزن باپوشش پشم شیشه قرار گرفته است . سابقا چون برای این ورزشکه عبارت از اسکی روی آب میباشد ازتخته های‌چوبی وسنگین وزن‌استفاده میشد خردسالان نمیتوانستند ازآن استفاده کنند ولی‌امروز با ساختن همین تخته‌ها ازمواد پلاستیکی وزن آن خیلی سبک و قابل استفاده اطفال نیز میباشد ، تحول به سزایی در این ورزش نیز پدیدآمده‌است .

همچنین وسائل صید ماهی نیز تغییر نموده و قلابها و طنابهای سبکتر بوسیله مواد پلاستیکی تهیه شده است که کار ماهیگیری را برای صیادان سهل‌تر نموده است .

طی سالهای آینده تغییرات زیادی در طراحی هنر قایق سازی بعلت امکان استفاده از از پلاستیک دراین صنعت‌انتظار میرود. هم‌اکنون لباس غواصی تغییر یافته و غواصان‌بااستفاده ازلباس‌های پلاستیکی میتوانند مقاومت بیشتری در برابرسرما و گرما بکنند .

لباسهای‌اونیفورم ورزشی‌نیز مشمول این تحول واقع شده و اینک از پلاستیک تهیه میشوند نه تنها بعلت سبکی وزن بلکه بعلت سهولت درشسته وخشک شدن ، بیشتر قابل استفاده شده‌اند .

پرواز از قلب شهرها

آن‌روز که مسافرت از شهری‌بشهر دیگر بوسیله هواپیما وبهمان سادگی وارزانی مسافرت باقطاریا اتوبوس عملی‌خواهد شد زیاد دورنیست . شرکت‌های بزرگ حمل‌ونقل هوائی هم اکنون این‌مسئله‌را جدا مورد بررسی قرار داده‌اند.آنها عقیده دارند که بارایج شدن اینگونه مسافرت ها برای شرکت های هواپیمائی و سازندگان هواپیما بازار خوبی پیداخواهد شد . درحال حاضر دوموسسه بزرگ حمل‌و نقل هوائی برنامه‌هائی برای اجرای نقشه های خود طرح کرده‌اند .

هواپیماهای عمودرویا «وتول» و هواپیما هائی که‌از فرودگاه های کوچک میتوانند پرواز کنند اساس این طرح‌را تشکیل میدهند . تولید این نوع هواپیما هاکه مدتی بعلت مشکلات که‌از لحاظ ووزن‌و قیمت‌تمام شده هواپیما وجودداشت متوقف شده بود اکنون بار دیگر رواج پیداکرده است .

هواپیما های «وتول» دریک قطعه زمین کوچک فرود آمده و از آنجا پروازمی‌کنند . راکتور های کمکی وپروانه‌ها بطرف آسمان می‌چرخند و در نتیجه هواپیما میتواند بارتفاع پرواز برسدووقتی که باین ارتفاع‌یا ارتفاع‌امنیت رسید راکتور های معمولی جای آنها را میگیرندو هواپیما بطور افقی به پرواز درمی‌آید . هواپیما های عمودرو میتوانند باین ترتیب از مرکز پرجمعیت‌ترین شهرها بپرواز دربیایند .

سازندگان این هواپیما ها هم‌اکنون آنها را برفراز‌آسمان‌ـ خراشهای نیویورگ به پرواز درمی‌آورند . با بکار افتادن هواپیما های عمودرو دیگر لندن و بسیاری از شهر های بزرگ اروپا به «فرودگاه سوم» احتیاج نخواهند داشت .

«فرودگاه سوم»در حقیقت یکی از مسائلی است که بسیاری از شهر های‌اروپائی باآن روبرو هستند . در آینده هواپیما های عمودرو «وتول» در فرودگاه های مخصوصی ازمرکز شهر بسوی مقصد پرواز خواهند کرد . باین ترتیب مشکل زمین برای ساختن فرودگاه بخودی‌خود حل میشود یک هواپیمای «وتول» میتواند از زمینی بمساحت چهار هکتار پرواز کنددر صورتیکه برای احداث یک فرودگاه معمولی ۹۸۰ هکتار زمین لازم است.

جستجوی در مرزهای علم

اقیانوس اطلس زمانی خشک بوده است

دو نفر از زمین شناسان آمریکا شواهدی بدست‌آورده‌اند که طبق‌آنها گمان می‌رود عمیق‌ترین قسمت اقیانوس اطلس زمانی خشکی بوده است .

دانشمندان فسیل‌هائی از باقیمانده جزیره مرجان در آب های کم عمق در فاصله هشت کیلومتری سواحل‌شرقی جمهوری دومینیکن کشف کرده‌اند . این مرجانها و موجودات ذره‌بینی از نوعی هستند که‌در مردابهای گرمسیری و صخره‌های واقع درآبهای کم عمق دریا میرویند .

این دانشمندان میگویند اکتشافات گواه بر این است که این قسمت از زمین‌که در عمق ۶۰۹۶ متری اقیانوس قرار دارد از ۱۵۰ تا ۲۰۰ میلیون سال قبل خشکی بوده است . فرضیه بوجود آمدن اقیانوس بر وقوع زلزله در این قاره و جمع شدن آب در محل استوار است .

لامپهای جدید بانور دائمی برای استفاده در چراغ خطر

در آمریکا ساختن لامپهائی که می‌تواند برای مدت ده سال بطور دائم از خود نورپخش کند بمنظور استفاده از چراغهای خطر در تلفنها و صفحه کلیدها و صفحه تقسیم برق بجای لامپهای گرم شونده کنونی درحال پیشرفت است .انتظار میرود که این لامپها بیشتر قابل اطمینان ، موثرو از نظر اقتصادی مقرون بصرفه باشد .

این لامپها از فسفات گالیوم که جسمی شبیه کهرباميباشد ساخته میشود . یک ماده ریز کریستالی نور قرمز و سبز ، تقریبا بدون گرما در حالیکه مقدار کمی جریان برق در آن میگذرد بیرون میدهد .

علامت‌گذاری درقطب جنوب

مهندسین نقشه‌کشی اداره جغرافیائی آمریکا یک تیر چوبی در یخ‌های راس قطب جنوب کار گذارده و برای اولین بار در مدت ۱۳ سال موقعیت دقیق جغرافیائی قطب جنوب‌را علامت‌گذاری کرده‌اند .

علامت قبلی که تقریبا در فاصله ۲۴۴ متری راس قطب قرار دارد بوسیله دکتر پل سیبل کاشف آمریکائی درسال ۱۹۵۷ گذارده شده است . امید است از این علامت گذاری نتایج علمی مفید و گوناگونی بدست آید .

بیچاره باباها !

گروهی از دانشمندان اخیرا به تحقیقات عجیبی درمورد طرز فکر کودکان دست زده و از آنها خواسته‌اند که عقیده خود را نسبت به طرز رانندگی پدر و مادر خود بیان کنند .

بیچاره باباها، اگر بدانند که فرزندانشان چگونه در باره آنها قضاوت میکنند سخت ناراحت‌میشوند .

از یکصد نفر کودک تنها چهل نفرشان گفته‌اند وقتی‌که پدرشان پشت فرمان می‌نشیند احساس امنیت میکنند .

۱۲ درصد پاسخ داده‌اند که از «رانندگی بابا» خیلی خیلی میترسند ، هشت در صد احساس ناراحتی میکنند سی‌و چهار در صد ترجیح میدهند که با قطار مسافرت کنند . باید گفت که تنها ۶ درصد کودکان آرزو دارند که پاپا سریع‌تر اتومبیل براند .

اما اگرهمین سئوال را درمورد رانندگی مادران بعمل آوریم ارقام بکلی عوض میشوند . بطور کلی ۷۵ درصدکودکان میگویند وقتی که مادرشان پشت فرمان می‌نشیند احساس امنیت میکنند .

فیگارو

سیگار بدون‌نیکوتین :
پیوند توتون به گوجه‌فرنگی وچغندر

بلغارستانی‌ها ادعا می کنند که ماده‌ی‌فوق‌العاده موثری بنام «تایکس» برای مبارزه با اعتیاد به سیگار کشف کرده‌اند که در اندك مدتی معتادان میتوانند سیگار را کاملا وبدون ناراحتی کنار بگذارند آیا این مواد واقعا موثرند ؟

تا آنجا که معلوم شده «این داروها»تنهادرپنجادرصدمبارزه با سیگار موثر هستند و اکنون چهاردرصد کسانی که‌میخواهند با استفاده از این مواد از شر دود راحت شوند دومین مرحله درمان خود را آغاز کرده‌اند .

پزشکانی که این آزمایش ها را انجام میدهند اظهار میدارند که نتیجه‌بسیارخوب (۳۳درصد) بدست آورده‌اند .

اکنون در همه کشور های غربی مبارزه شدیدی‌علیه سیگار آغاز شده است بیولوژیست ها برای معتادان‌یك‌مرك وحشتناك و دردهای طاقت‌فرسا پیش‌بینی میکنند .

همه روزه آمارهای وحشت‌ـ انگیزی از تلفات بیماری سرطان نشر میشود دربسیاری کشورها انتشار آگهی تبلیغاتی درباره سیگاردر رادیوتلویزیون‌هادغن شده و در بعضی مواردداز تعداد معتادان به‌سیگارکاسته شده‌ولی قدر مسلم این است که بازار های‌امروزی‌حاضرنیستند سیگار بدون نیکوتین را بپذیرند زیرا اگر بازار خرید وجود داشت بطور حتم کمپانی های بزرك سیگار سازی اکنون‌سیگار بدون نیکوتین را به مشتریان خود عرضه کرده‌اند . زیرا کمپانی های بزرك سیگار سازی می توانند سیگار هائی که تقریبا بطور کامل فاقد نیکوتین باشند تهیه کنند این سیگارها با اینکه همان طعم سیگار هائی را که با توتون «ویرجینیا» تهیه می شود دارا هستند معذلك مورد توجه مصرف کنندگان قرار نگرفته‌اند. هفت‌سال‌قبل رومانی ها سیگار بدون نیکوتین تهیه می کردند رومانی ها روی این اصل که ماده نیکوتین در ریشه توتون بسته می شود نه در برك های آن جوانه های توتون‌را به ساقه های گوجه فرنگی پیوند می کردند . در کلن نیز این آزمایش باموفقیت انجام‌شد ولی مسلما محصول ساقه های پیوند شده بمراتب کمتر از محصول خود توتون بود از این‌روو‌سیله دیگری برای افزایش محصول توتون‌بدون‌نیکوتین مورداستفاده قرار داده و ساقه های توتون‌را بیك گیاه دیگری پیوند زدند‌این آزمایش نتیجه‌بهتری بدست‌آمد و بالاخره با پیوند زدن جوانه های توتون به ساقه های چغندر قند نتیجه بسیار خوبی گرفته شد ولی همانطور که‌گفتیم توتون های بدون‌نیکوتین مورداستقبال قرار نگرفت و اکنون ۱۸ ماده جدید برای‌مبارزه‌باسیگار مورد آزمایش قرار گرفته است که بعضی از انواع آن که بصورت قرص ساخته می شود نتیجه موثری داده است همزمان بااین شیوه درمانی پزشکان از شیوه های روانی نیز برای‌ترك اعتیاد سیگار استفاده میکنند .

اورور

۸۲۸۱۷۴
شماره جدیدتلفن موسسه ایرانفایلکس‌موسسه بایگانی نوین و سیستم های اداری ـ کارتکس ـ لایندکس

قابل توجه مسافرین نوروزی

شما که برای استفاده از تعطیلات نوروز بمسافرت میروید، بیاد داشته باشید که روز ۲۹ اسفند آخرین فرصت برای پرداخت بموقع عوارض نوسازی است. ولی شماکه عازم مسافرت هستید و قبل از انقضای آخرین فرصت از تهران خارج میشوید، هرچه زودتر عوارض نوسازی ملك خود را محاسبه کنید و به حساب شماره ۱۵۰۰۰ در یکی از شعبات بانك ملی ایران واریز نمائید. تا علاوه براستفاده ازمزایای خوش‌حسابی، متحمل ۹ درصد جریمه دیرکرد وقطع برق نشوید و باخیال‌راحت به مسافرت بروید.

۲۹ اسفند آخرین فرصت

برای پرداخت **عوارض نوسازی** سال ۴۹

آگهی حراج

بانك سپه سه دستگاه اتومبیل بشرح زیر .

۱ـ اتومبیل‌پونتیاك مدل ۱۹۶۵ شماره‌شهربانی ۳۵۳۳۴
۲ـ اتومبیل مرسدس‌بنز ۹۰ ۱ مدل ۱۹۶۴ شماره‌شهربانی ۳۹۲۷۲
۳ـ اتومبیل مرسدس‌بنز ۲۲۰، مدل ۱۹۶۴ شماره‌شهربانی ۶۵۵۲۷

را از طریق حراج‌عمومی درساعت ۳بعداز ظهر روز سه شنبه ۲۵اسفند ماه جاری درمحل پارکینك اداره مرکزی بفروش می رساند طالبین میتوانند در روز وساعت‌مقرر در محل مزبور حضور بهمرسانند بدیهی است بانك دررد یاقبول پیشنهادات مختاراست و حق‌حراج بعهده خریداران می‌باشد.

بانك سپه
۱ـ۲ آ ـ ۸۳۰۹۳

چراغ پیك نیك گازی برای طبخ و روشنائی

با سیلندر ۲ کیلوئی تماماً ساخت خارجه
مرکز پخش گاز ـ شرکت چراغ گاز خیابان فروردین شماره ۴۴
مرکز پخش ـ شرکت محور خیابان شاه شماره ۲۵ تلفن ۶۶۴۸۳۸

مؤسسهٔ ملی زبان

THE NATIONAL INSTITUTE OF ENGLISH LANGUAGE

ثبت نام دانشجویان جدید

برای ترم بهار

تعداد معینی دانشجوی جدید برای ترم بهاربذیرفته میشود. علاقمندان به یاد گرفتن زبان انگلیسی میتوانند ازاین تاریخ تاآخر وقت اداری روز سه‌شنبه ۲۵اسفند بدفتر موسسه مراجعه فرمایند .

کلاسهای جدید دو نوع است عادی و فشرده .عادی‌هفته‌ای ۳ ساعت ، فشرده هفته‌ای ۶ ساعت

کلاسهای مخصوص کنکور دانشگاهها

یك سری کلاس زبان فشرده با برنامه‌ای جامع برای علاقمندان به شرکت در کنکور دانشگاهها درترم بهار تشکیل میشود .این دسته از دانشجویان نیز تاآخر وقت اداری روز سه‌شنبه ۲۵ اسفند فرصت دارند .

دانشجویان موسسه جای دانشجویان موسسه محفوظ است و به‌ترتیبی که در کلاسها ودر آگهی های داخل موسسه باطلاع آنان رسیده است قبل از دانشجویان جدید ثبت نام خواهندشد .

رئیس موسسه ملی زبان ـ حری

شاهرضا ـ چهارراه پهلوی تلفن ۴۴۶۷۵ ـ ۴۴۶۸۴

مؤسسه انتشارات امیرکبیر
گلین
از
ارونقی کرمانی
منتشر شد

برای هدیه فکر نکنید...

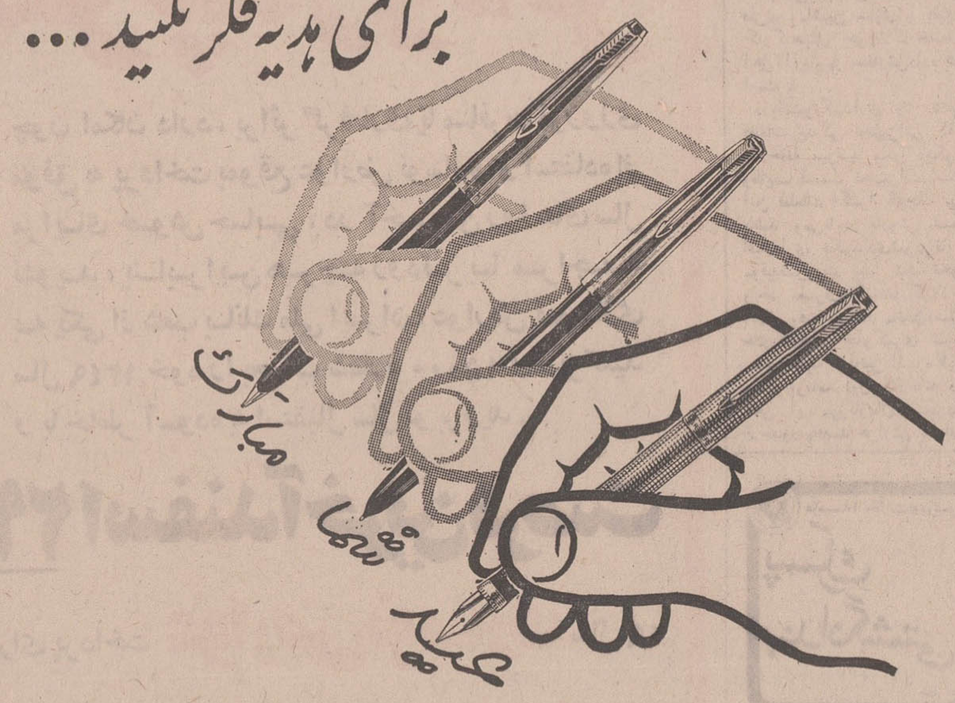

چشم بسته پارکر را انتخاب کنید!

تنوع مدلهای قلم پارکر و مناسبت آنها با سلیقه و بودجه‌های مختلف کار هدیه دادن را آسان میکند . نام پارکر برای رساندن ارزش مادی و معنوی یك هدیه کافیست و بهمین دلیل وقتی پارکر را هدیه می‌کنید انتخاب شما کاملا بجاست چون زیبائی ودوام و کارآئی که از مختصات یك هدیه با ارزش است همه‌درقلم‌های پارکر جمع است .
همین است که ما توصیه میکنیم زیاد فکر نکنید بلکه درکمال اطمینان چشم بسته‌هم‌که شده پارکر را انتخاب نمائید .

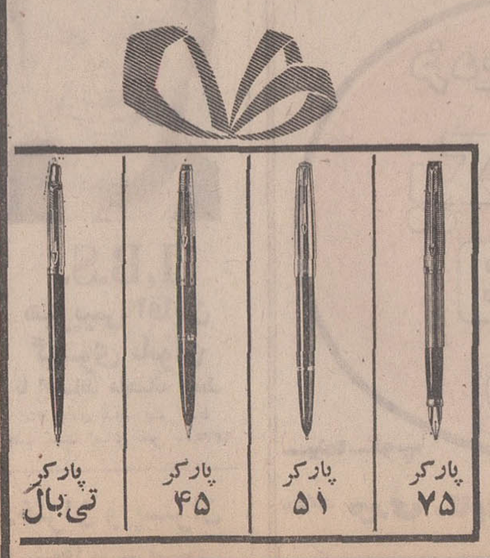

نماینده انحصاری
شرکت سهامی ادکا
انتهای خیابان سپهبد زاهدی (فیشآباد شمالی) ساختمان پارکر
تلفن ۶۲۶۳۰۴

ازاین گوشه تاآن گوشه دنیا

دگرگونی در روابط پزشک وبیمار

بایپیشرفت سریع دانش‌پزشکی دگرگونی عظیمی در روابط بین بیمار و پزشک بوجود آمده‌است. درگذشته پزشکی یك نوع جنبه جادوگری داشت و مرك وزندگی بیمار در دست پزشك بود وامروز که حق بهداشت برای عموم برسمیت شناخته شده است،مردم از پزشکان انتظار بیشتری دارند. پروفسور «ژان‌هامبورك» فرانسوی کارشناس بیماری های کلیوی در این مورد گفته است : «این بآن معنی است که ما باید تندرستی راباین بیماران تقسیم کنیم‌همانطور که مواد غذائی را بین آنهاتقسیم میکنیم». در عصر پیوند اعضاء و داروهای معجزه‌آسا ، دیگر مردم فکر مرك از یك بیماری ساده‌را نمی پذیرند پزشکان که با مشتریان پرمدعا سروکار پیدا کرده‌اند بدولتها روی می آورندو عقیده دارند مسئول واقعی دول هستند که بودجه مالی ووسائل‌را محدود ساخته‌اند . از طرف دیگر دولت ها نیز براثر بالا رفتن هزینه‌های بهداشتی‌که اغلب در هرهشت سال دوبرابر میشود وحشتزده شده‌اند دنیای پزشکی قدیمی بکلی دگرگون شده‌است واکنون فقرا نیز مانند پولدار ها تحت درمان قرار میگیرند .

در این حال رفتار بیمار نسبت به پزشك عوض شده است.او میخواهد بوضع مزاجی خود آگاهی کامل پیدا کند و همه چیز را بفهمد . اغلب بیماران باین عقیده هستند که پزشکان پول زیادی در میاورند . پیوسته‌از ویلاها و ساختمان های مجلل آنها صحبت می کنند و پزشکان در برابر این اعتراض بیماران از زحمات دوران تحصیل و کارپر مسئولیت‌خودسخن بزبان‌می‌آورندو اغلب ازوضع خود اظهارنارضایتی میکنند البته آنها نیز حق‌دارند تحقیقاتی که اخیرا در فرانسه بعمل آمد نشان میدهد هرپزشك فرانسوی علاوه بر۹ یا۱۰ ساعت

کشیك هفتگی هفته‌ای شصت ساعت کار میکند . یك پزشك ۳۵ ساله در فرانسه ماهانه پنج هزار تومان حقوق میگیرد یك رادیولوك ۶۰ هزار تومان و یك جراح هشتاد هزار تومان درآمد دارد .

درآلمان درآمد متوسط یك پزشك ۱۸ هزار تومان‌و درامریکا ۳۰ هزار تومان است در انگلیس یك‌سرویس ملی‌پزشکی وجوددارد درآمد ماهانه پزشکان بین سه هزار تومان تاپنج هزار تومان است .

اسرار مسابقه بوکس کلی-فریزر

بوسیله خبرنگار مجله جوانان تنهاخبرنگار ایرانی‌که در مسابقه بوکس کلی ـ فریزر حضور داشته فاش میشود .

ماتمام علاقمندان را بخواندن گزارشهای خبرنگار خود درشماره مخصوص نوروز که روز دوشنبه ۲۴ـ اسفندماه منتشر میشود دعوت میکنیم

ماست : این غذای ساده و مطبوع

ماست یکی از غذاهائی است که مورد علاقه تمام مردم‌دنیا و بخصوص ملل‌مشرق‌زمین است در ایران و خاور میانه ماست بعنوان غذا و یا دسر مصرف میشود .

کلسیم موجود در ماست برای اطفال و افراد سالمند بی‌اندازه مفید است باکتریهای ماست میتوانندویتامینهای گروه (ب) را در روده ساخته و پرورش داده و به‌خون بفرستند .

ماست از لحاظ رژیم لاغری بهترین غذائی است که میتواند معده را راحت و سیر نگهداشته و مانع از چاقی مفرط شود .

ارزش غذائی ماست بیشتر از شیر است زیرا درعین حال که ترکیب آن شبیه شیر است دارای خاصیت درمانی هم میباشد چه بعضی از اشخاص نسبت به شیر حساسیت دارند و درصورت مصرف در بدن آنهاعوارضی پیدا میشود در حالیکه ماست را بدون هیچگونه‌عارضه‌ای هضم و تحمل می کنند .

یك‌لیتر ماست در حدود ۳۴ گرم مواد سفیده‌ای دارد و میتواند تقریبا ۱۳۹ کالری حرارت در بدن‌تولید نماید .

ماست سبب طول‌عمر و سلامتی بدن میگردد وسلامت و طول عمر بلغارها ، ترکها و ارمنیها بستگی به مصرف همیشگی ماست دارد .

مسمومیت تدریجی روده بزرك بناخوشی و پیری ،درس و مرك میانجامد برای طول عمر باید میکربها و سموم روده بزرك را بوسیله مصرف دائمی ماست از بین برد .

ماست بعلت داشتن فسفر حافظه را تقویت میکند وبواسطه داشتن کلسیم تعادل ضربان قلب و آرامش اعصاب را برقرار میسازد .

ماست به‌سبب داشتن ویتامین «آ»ی فراوان، سبب رشد قدو باکمك ویتامین (د) سبب استحکام استخوانها و بعلت داشتن ویتامین‌های گروه (ب) سبب تغذیه و بهداشت روده میگردد . و بهمین جهت یکی از غذا های روزانه بیمارستان‌ها را تشکیل میدهد .

ماست در عین‌حال که غذای بسیار خوبی است میتواند با قیمت ارزان در دسترس قرار گیرد .

بشما توصیه میشود که هرروز بهمراه غذا مقداری ماست مصرف کنید تااز سلامت و طول‌عمر برخوردار باشید .

اشخاص سالخورده‌ای که از گاز و عفونت روده‌های خود مینالند در صورتی که بطور مداوم هرشب ماست بخورند باکتریهای مولد گاز و عفونت از بین رفته و در نتیجه نفخ معده و روده بکلی‌برطرف میشود .

اثرات درمانی ماست

در دوره نقاهت بیماریهای حصبه و اسهال خوردن ماست توصیه میشود .

برای شیرخواران و اطفالیکه به سوءهاضمه و تورم روده بزرك مبتلا هستند چربی ماست را گرفته و آنرا با لعاب‌برنج و گاهی ۵٪ شکر مخلوط کرده و به بیمار بخورانید .

بعقیده علمای جدید اسیدیته که در نتیجه تخمیر لاکتیکی در روده ها بوجود می‌آید در ازبین بردن‌میکرب های روده‌ای نقش ثانوی دارد .

تولید ویتامین (۴ب) باعث تقویت و رشد میکربهای اسیدی روده میشود ودرنتیجه تغییر محیطروده باکتریهای گندزا از بین میروند .

آگهی مناقصه

سازمان آب تهران ـ ر۱۲٫۰۰۰ تن سیمان نوع دو (کم قلیائی) موردنیاز کارگاههای خوداز طریق مناقصه‌خریداری می نماید .

ازداوطلبان شرکت‌درمناقصه خواهشمند است جهت اطلاع از شرائط مناقصه بدفتر کل سازمان‌واقع دربولوار الیزابت‌دوم خیابان فرح‌مراجعه وبرگ شرائط را به ضمیمه فرم قرارداد مجانادریافت وبراساس آن پیشنهاد خودرا تاساعت ده روز شنبه هفتم فروردین ماه ۱۳۵۰ بدفتر مذکور تسلیم دارند . م الف ۱۲۸۳۴

۱ـ۲ سازمان آب منطقه‌ای تهران ـ شرکت سهامی

EMPLOYMENT

IRANIAN ALUMINIUM COMPANY REQUIRES THE FOLLOWING IRANIAN PERSONNEL FOR WORK IN ARAK:

1— ONE UNIVERSITY GRADUATE IN CHEMISTRY.

2— ONE HIGH SCHOOL GRADUATE AS LABORATORY ASSISTANCE WITH FEW YEARS EXPERIENCE IN LABORATORY WORK.

IN BOTH CASES A GOOD KNOWLEDGE OF ENGLISH IS ESSENTIAL. QUALIFIED APPLICANTS SHOULD CONTACT THE PERSONNEL DEPARTMENT OF IRANIAN ALUMINIUM COMPANY, TAKHTE JAMSHID NO. 56 TEL. 665587-667603.

آگهی دعوت

بدینوسیله باطلاع متقاضیان استخدام برای مشاغل:تکنسین آزمایشگاه ، تکنسین رادیولوژی ، کمك تکنسین آزمایشگاه، بهیار ، کمك بهیار ، ماشین نویس، پرستار ، کارشناس مواد غذائی، مددکار اجتماعی ، مربی آموزش فن پرستاری، مهندس تاسیسات که مدارك کامل خود را طبق مفاد آگهی منتشره در جراید جهت استخدام رسمی در مشاغل فوق بدانشگاه اصفهان ارسال داشته‌اند میرساند که در ساعت۸صبح روز ۱۶ر۱ر۱۳۵۰ بمنظور دریافت کارت ورود به جلسه امتحان باداره کارگزینی دانشگاه اصفهان واقع در خیابان بهشت‌آئین مراجعه نمایند .

بدیهی است افرادی که فاقدمدارك کامل بوده‌اند از مراجعه خودداری خواهند نمود . م الف ۱۴۸۷

دانشگاه اصفهان

آگهی ثبت‌نام برای ترم بهار آرتمیس

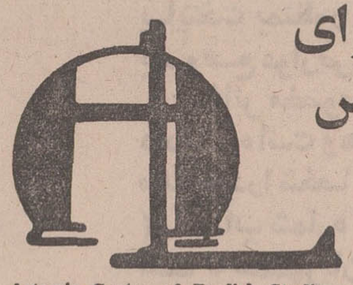

Artemis Centre of English Studies affiliated to London Academy.

کلاسهای مکالمه زبان‌انگلیسی سه روزدر هفته ۱½ ساعت هر جلسه

کلاسهای تدریس زبان انگلیسی و مکاتبه بصورت عادی سه روز در هفته هر جلسه یکساعت بصورت فشرده سه روز در هفته هر جلسه دو ساعت

مهلت ثبت نام تا ۲۶ اسفند ۴۹ صبح ۹ تا ۱۲ بعد از ظهر ۳ تا ۷

آگهی حراج

باشگاه اب منطقه‌ای تهران در نظر دارد یك تخته فرش مستعمل کاشان زمینه‌سورمه‌ای‌حاشیه سورمه‌ای لچك ترنج به‌طول۵٫۷۰ وعرض ۳٫۶۰ متر از طریق حراج روز ۲۴ـ۱۲ـ۴۹ ساعت ٤بعداز ظهر در محل باشگاه واقع در اداره مرکزی به فروش برساند .

اشخاصی می توانند در این حراج شرکت نمایند که قبلا مبلغ بیست هزار یال وجه نقد به عنوان سپرده به حسابجاری ۵۱۳۹۳ نزد بانك ملی ایران شعبه سازمان اب منطقه‌ای تهران واریز نموده باشند .

باشگاه سازمان آب منطقه‌ای تهران

۱ ـ۳۶۹۵۵

آگهی استخدام

ماشین سازی تبریز برای کادر مالی خود ۱۵ نفر دیپلمه ریاضی با معدل ۱۴ ببالا و چهار نفر لیسانس وفوق‌لیسانس حسابداری و اقتصاد با شرایط زیر استخدام مینماید .

۱ـ داشتن خاتمه خدمت یا معافیت دائم نظام
۲ـ داشتن صحت مزاج
۳ـ نداشتن سوءپیشینه کیفری
٤ـ آشنائی بزبان انگلیسی
۵ ـ نداشتن تعهد در سازمانهای دولتی و غیر دولتی

داوطلبان واجد شرایط دیپلمه باید با در دست داشتن یك‌قطعه عکس، فتوکپی آخرین مدرك تحصیلی، برگ خاتمه خدمت‌یا معافیت دائم‌نظام ساعت۸ صبح‌روز یکشنبه‌هشتم فروردین ۱۳۵۰برای انجام آزمایش‌و مصاحبه بامور اداری ماشین سازی تبریز واقع در قراملك مراجعه نمایند .

داوطلبان لیسانسیه وفوق لیسانس مدارك فوق رابا‌ضافه مدارك سوابق کار و تعیین حداقل حقوق در خواستی تا۲۷ اسفند ۴۹ بصندوق پستی ۱۸۳ تبریزارسال‌دارند.

شرکت سهامی ماشین‌سازی تبریز

دنیای ورزش شنبه منتشر میشود

مؤسسهٔ انتشارات امیرکبیر
مجموعه تازه شعر از
طاهره صفارزاده
طنین در دلتا
منتشر شد

آگهی استخدام

نیروی هوائی‌شاهنشاهی تعدادی داوطلب جهت‌طی دوره‌دانشکده افسری (خلبانی) باشرایط زیر استخدام مینماید

الف ـ شرایط قام‌نویسی .

۱ـ تابعیت دولت شاهنشاهی و متدین بیکی از ادیان رسمی کشور (اسلام ـ مسیحی ـ کلیمی ـ زرتشتی)

۲ـ دارابودن حداقل دیپلم کامل متوسطه رشته‌های (ریاضی یا طبیعی).

۳ـ قبول شدن از معاینه جسمی و آزمایش استعداد خلبانی‌و زبان انگلیسی در حدود معلومات دبیرستان و داشتن حداقل قد ۱۶۳ سانتیمتر

٤ـ حداقل سن ۱۸ سال تمام وحداکثر سن۲٤ سال تمام‌وبرای کسانی‌که خدمت زیرپرچم را انجام‌داده‌اند ۲۵ سال میباشد .

۵ـ نداشتن عیال و اولاد و کسان تحت تکفل

ب ـ مدت تحصیل ـ حقوق و مزایا

۱ـ مدت تحصیل در دانشکده افسری خلبانی حداقل دو سال درداخل یاخارج‌کشور بوده و هزینه زیست‌ولباس بعهده‌نیروی هوائی شاهنشاهی است .

۲ـ دانشجویان سالهای یکم و دوم قبل‌از پرواز ماهانه ٤۳۶۰ ریال و پس‌از شروع پرواز ۸۱۱۰ ریال و دانشجویان‌سال سوم ۱۰۲۰۰ ریال حقوق دریافت میدارند ضمنا چنانچه دانشجویان برای ادامه تحصیل بخارج اعزام شوند علاوه برحقوق‌مد کوراز فوق‌العاده تحصیل در خارج‌از کشور نیز استفاده خواهد کرد.

۳ـ دانشجویانیکه دوره تحصیلی را با موفقیت طی نمایند بدرجه ستوان‌دومی مفتخر و اونیز حقوق آنان معادل ۲۲۶۵۰ ریال می‌باشد.

داوطلبین میتوانند برای کسب اطلاع بیشتر و ثبت‌نام با در دست داشتن فتوکپی گواهینامه تحصیلی عین‌شناسنامه (بفرم جدید عکس‌دار) و ۲۲ قطعه عکس ٤×۳ تاتامین احتیاج همه روزه باستثنای روز های پنجشنبه و تعطیل صبحها از ساعت ۷ الی ۱۲ بمرکز آموزشگاههای هوائی واقع درخیابان تهران‌نو ایستگاه فرودگاه و عصرها از ساعت ۱۶ الی ۱۹ بمرکز آموزش فنون هواپیمائی کشوری ایران خیابان شاهرضا ـ جنب سینما پلازا مراجعه نمایند . م الف ۱۲۰۴۳

۱ـ۷۹۲۵۲ نیروی هوائی‌شاهنشاهی

شرکت ملی ذوب‌آهن ایران آگهی فروش

شرکت ملی ذوب‌آهن ایران برای فروش چدن ریخته‌گری و کك ریخته‌گری پیشنهاد می‌پذیرد.

از کارخانجات داخلی و بازرگانان و صادر کنندگان علاقمند خواهشمند است میزان احتیاجات خودرا حداکثر تا آخرسال جاری‌باین شرکت اطلاع دهند. م‌الف ۱۲۵۶۷

۱ـ۲ آ ـ۸۳۳۹۰ شرکت‌ملی ذوب آهن ایران

قابل توجه مسافرین نوروزی

شما که برای استفاده از تعطیلات نوروز بمسافرت میروید، بیاد داشته باشید که روز ۲۹ اسفند آخرین فرصت برای پرداخت بموقع عوارض نوسازی است. ولی شماکه عازم مسافرت هستید و قبل از انقضای آخرین فرصت از تهران خارج میشوید، هرچه زودتر عوارض نوسازی ملك خود را محاسبه کنید و به حساب شماره ۱۵۰۰۰ در یکی از شعبات بانك ملی ایران واریز نمائید. تا علاوه بر استفاده ازمزایای خوش‌حسابی، متحمل ۹ درصد جریمه دیرکرد وقطع برق نشوید و باخیال راحت به مسافرت بروید.

۲۹ اسفند آخرین فرصت

برای پرداخت عوارض نوسازی سال ۴۹

تمدید نمیشود

مهلت پرداخت عوارض نوسازی سال ۱۳۴۹ بهیچ عنوان تمدید نمیشود و شما برای پرداخت عوارض ملك خود، با استفاده از ۱۰٪ پاداش خوش حسابی و معافیت از ۹٪ جریمه دیرکرد، فقط تا پایان اسفندماه جاری فرصت دارید.

هرچه زودتر

چون امکان دارد، براثر گرفتاری یا مسافرت نوروزی موفق به پرداخت بموقع عوارض نوسازی و استفاده از مزایای خوش حسابی، در آخرین روزهای سال نشوید، بنابراین هرچه زودتر با مراجعه به یکی از شعب بانك ملی ایران، عوارض نوسازی سال ۱۳۴۹ خود را بحساب شماره ۱۵۰۰۰ واریز کنید و با خاطر آسوده به استقبال سال نو بروید.

۲۹ اسفند آخرین فرصت

برای پرداخت عوارض نوسازی سال ۴۹

باجت های مدرن

هواپیمائی ملّی ایران «هُما»

درمسیرخود به اُروپا، ازشیراز وتهران دیدن کنید.

مسافران اروپا پس ازدیداری ازشیراز وتهران میتوانند باپروازبین المللی «هُما» به نقاط مختلف اروپا وخاورمیانه پروازکنند

شیراز

ابوظبی

هواپیمائی ملّی ایران «هُما»

شخصیت

ابراز شخصیت شما در پرداخت بموقع عوارض نو سازی سال ۴۸ موجب گردید که شهرداری تهران با انجام قسمتی از برنامه‌های آبادانی و عمران شهری توفیق یابد و مقدمات اجرای طرحهای تکمیلی و سیعتری را فراهم کند.

واقعیت

واقعیت اینست که تامین نیازمندیهای روز افزون پایتخت مستلزم اجرای پیگیر و مستمر طرحهای وسیع در زمینه نوسازی و عمران شهری است و یگانه عاملی که انجام این برنامه‌ها را میسر میسازد همکاری صمیمانه شما در پرداخت بموقع عوارض نوسازی میباشد.

تمدید نمیشود

نظر باینکه آخرین فرصت برای پرداخت عوارض نوسازی ۴۹، روز بیست ونهم اسفندماه جاری است واین فرصت بهیچوجه قابل تمدید نیست، شهرداری پایتخت بمنظور حفظ منافع همشهریان عزیز، تسهیلات زیررا برای پرداخت بموقع عوارض نوسازی سال ۴۹ فراهم ساخته است:

۱ـ دفاتر مخصوص راهنما چاپ و در شهرداریهای نواحی دردسترس عموم قرار داده شده است و همشهریان عزیز میتوانند بامراجعه بدفاتر مزبور، عوارض نوسازی ملك خودرا شخصاً محاسبه کنند.

۲ـ حساب شماره ۱۵۰۰۰ در کلیه شعب و باجه‌های بانك ملی ایران افتتاح شده است تا همشهریان عزیز با مراجعه به نزدیکترین شعبه بانکی بدون اتلاف وقت و فقط درچنددقیقه عوارض خودراواریز نمایند.

بسود شماست

+۱۰٪ پاداش

با پرداخت عوارض نوسازی تا پایان روز ۲۹ اسفندماه ۱۳۴۹، ده درصد پاداش خوش حسابی دریافت می‌کنید.

۹٪ جریمه

با انقضای مهلت مقرر و عدم پرداخت عوارض تا ۹ درصد جریمه دیر کرد بشما تعلق میگیرد.

جمعاً ۱۹٪ بسودشما

شما با استفاده از ۱۰ درصد پاداش خوش حسابی و معافیت از جریمه دیر کرد، تا ۱۹ درصد بسودخود صرفه‌جوئی می‌کنید.

هرچه زودتر

۲۹ اسفند آخرین فرصت برای پرداخت بموقع عوارض نوسازی با استفاده از ۱۹٪ مزایای خوش‌حسابی است. چون امکان دارد براثر گرفتاری یامسافرت نوروزی، موفق باستفاده از این فرصت در آخرین روزهای سال نشوید بنابراین هرچه زودتر

عوارض نوسازی ملك خودرا
شخصاً حساب کنید
ودر یکی از شعب بانك ملی ایران
بحساب شماره ۱۵۰۰۰ واریز نمائید

۲۹ اسفند آخرین فرصت برای پرداخت عوارض نوسازی

کنگره کارگران

نخست‌وزیر درکنگره کارگران ایران گفت :

دولت او امر شاهنشاه را در مورد کارگران بسرعت اجرا میکند

* سازمان کارگران ایران وظیفه ونقش بین‌المللی‌هم دارد
* طبقه کارفرما و بخش‌خصوصی که میخواهند در حزب فعالیت کنند نباید به مسئولیت خود واقف باشند

آقای هویدا در کنگره کارگران ایران طی نطقی اعلام کرد که دولت در سال آینده اقدامات تازه‌ای در اجرای اوامرشاهنشاه برای رفاه کارگران بعمل خواهد آورد.

درمراسم گشایش کنگره بزرگ کارگران که دیروز انجام گرفت آقای امیرعباس هویدا نخست‌وزیر نیزشرکت داشت ودر این کنگره‌نطقی ایراد کرد.

آقای نخست‌وزیر درمیان ابراز احساسات دامنه‌دار نمایندگان کارگران نسبت‌به شاهنشاه ، آمادگی کامل دولت را برای اجرای اوامری که شاهنشاه درپیام خود صادر کرده‌اند اعلام داشت .

آقای نخست‌وزیر درحالیکه بیاناتشان مرتبا باکف زدنهای شدیدنمایندگان کارگران‌قطع می شد تاکید کرد که دولت، اجرای اوامر شاهنشاه را در مورد کارگران از جمله‌اساسی ترین وظایف‌خوددر سال ۱۳۵۰ تلقی خواهد کرد.

سرلوحه اقدامات دولت

آقای هویدا گفت : امروز در اینجا برنامه کار دولت‌در مورد امور مربوط به کارگران درسال جدید روشن شد . موضوع‌نظارت دقیق براجرای قانون سهیم شدن کارگران درسود کارخانه ها ،وموضوع مهم تعاون در امور کارگری درسال ۱۳۵۰ در سر لوحه اقدامات دولت قرار خواهد داشت و دولت برای‌گسترش شرکتهای تعاونی سندیکاـ های کارگری در سراسر کشور کمکهای لازم را خواهد داد . همچنین با تشکیل کمیته‌ای برای رسیدگی دقیق بچگونگی اجرای قانون سهیم شدن کارگران در سود ویژه کارخانه ها ، اشکالاتی که ازاین لحاظ‌وجود داشته‌است مرتفع خواهد شد .

آقای نخست وزیر افزود : من مخصوصا میخواهم نکاتی‌را به بخش خصوصی و طبقه کارفرما یادآور شوم . در این هنگام که عده زیادی ازبخش خصوصی تقاضا کرده‌اند در چهارچوب حزب ایران نوین فعالیت کنند ، باید برای آنها کاملا روشن باشد که فعالیت سیاسی در این حزب مستلزم قبول مسئولیت خواهد بود باین معنی که بخش خصوصی در برابر تلاشی که دولت برای پیشرفت این بخش و توسعه اقتصاد و صنایع مملکت می کند ، باید به مسئولیت خود واقف‌باشد و کاملا بداند که فعالیت سیاسی در حزب ایران نوین ، چه مسئولیتهائی در بردارد .

آقای نخست وزیر گفت : همانطور که کارگران ایران، دیگرسطحی‌فکر نمی کنندطبقه کارفرما نیز باید عمیقا متوجه شرایط و مقتضیات روز باشد . اقتصاد و صنایع‌ایران اکنون به کمک بازوان نیرومند طبقه کارگر پیش میرود و بخش خصوصی باید اهمیت این‌بازوان توانا را بیش از پیش درک‌کند.

انتصابی نیستند

آقای نخست وزیر اضافه کرد: همبستگی کارگر و کارفرما امکان پذیراست‌ولی باین شرط که همبستگی انقلابی باشد . امروزه نمایندگان کارگران‌انتصابی نیستندو در سندیکا ها و کارگاه ها این کارگرانند که با اکثریت آراء خویش برای خود نمایندگانی برمیگزینند. اگر نماینده کارگران یك کارخانه واقعابوسیله‌همکاران خود انتخاب نشده باشد و یا درانتخاب او کمك کارفرما نقشی داشته باشد،آن‌نماینده نماینده افکار کارگران نخواهدبود.

همانطور که نماینده کارفرما آزادانه انتخاب میشود، نماینده کارگران هم باید آزادانه و به وسیله خود کارگران برگزیده شود و فقط دراین صورت‌است که ما میتوانیم افکار انقلابی را در یك مسیر بحرکت درآوریم و دورکن اساسی کارگر و کارفرما را در جهت پیشرفت مملکت و حرکت بسوی تمدن بزرگی که شاهنشاه تعیین کرده‌اندبسیج کنیم .

آقای نخست وزیر سپس گفت : امروزه کارگران به وسیله نمایندگان خود درحزب ایران نوین ، در چهار چوب قوانین مملکت و متکی بقانون کار مسائل خویش را مطرح میکنند و در باره آنها تصمیم میگیرند انجام کار فردی در سطح بحث خصوصی درست و پذیرفته نیست و اصولادرجامعه انقلابی امروز ماکارفردی‌درست بنظر نمی رسد.

نکته‌ای که مخصوصا می‌خواهم به برادران کارگر خود یادآور شوم لزوم ایجادسازمان های جوانان کارگر است . کارگران ما که درسالهای‌اخیر بیش از پیش برای‌رفاه‌وپیشرفت خود ومملکت‌خویش کار کرده‌اند و سربازان انقلاب و نیروی محرکه تکامل صنعتی کشورند باید کارگران جوان را نیز پرورش دهند تا آنها بتوانند به درستی مسئولیت های بزرگ آینده را برعهده بگیرند.

آقای نخست وزیر خطاب‌به کارگران کشور گفتند: کارگران جوان راطوری پرورش دهید که مانند خود شما فداکار ، کوشا ، با ایمان و میهن‌پرست باشند . ماحتی باید کارگران جوان خود را برای کار در سطح‌بین‌المللی‌پرورش‌دهیم‌زیرا کشور ماازینك تنها یك قدرت منطقه‌ای نیست بلکه‌یك نیروی جهانی است . بهمین سبب،من اقدامات و فعالیت های سازمان کارگران ایران‌رافقط در سطح ملی نمی دانم بلکه برای ان قائل به نقش‌و وظیفه بین‌المللی هستم . کافی است بکار های بزرگی بیندیشیم که در ایران وبه‌ابتکار رهبرایران ،سرچشمه گرفته و اینك مقیاس جهانی یافته است . کار بزرك مبارزه با بیسوادی و تشکیل لژیون خدمتگزاران بشر از این‌جمله است و مبارزه برای تامین‌حقوق نفتی و ایجاد یك تعادل نسبی‌در روابط‌اقتصادی کشور های‌صاحب نفت و شرکت های مصرف ـ کننده نفت ، تازه ترین پیروزی ملی و بین‌المللی ایران بشمار می آید و مورد دیگری است از کار های‌بزرگی که‌در ایران سرچشمه می گیرد و سپس به سرعت ، مقیاس وجامعیت بین‌ـ المللی می یابد .

مبارزه

آقای نخست وزیر دراینجا به تفصیل درباره جریان مذاکرات نفت سخن گفت واظهار داشت :

مبارزه‌برای تامین حقوق حقه ملت های نوید کننده نفت،مبارزه‌ای بود که‌درایران سرچشمه گرفت و درایران به پیروزی رسید و اینك‌همه همسایگان ما در خلیج فارس وهمه کشورهای دیگرصاحب نفت ازثمرات‌آن بهره‌مندند.

من به عنوان نخست وزیر صدیق شما که هر حقیقتی را ، چه تلخ و چه شیرین‌با شما در میان می‌گذارد اظهار میدارم که پیروزی ما در مذاکرات نفت ، یك پیروزی بزرك و معجزه آسا بود من خود سالهای دراز یکی از مدیران‌شرکت‌ملی نفت‌ایران بوده‌ام‌و همیشه می دیدم که برای بدست آوردن حتی یك شاهی اضافه درآمد چه جنك ها می بایست کرد .

شاهنشاه در این تلاش بزرك ملی و بین‌المللی ایران با تمام نیرو ایستادگی کردند تا ایران و سایر کشور ها و ملت هائی که‌علامرهبری‌مبارزه بخاطر دمین‌حقوق خویش‌رابه شاهنشاه ایران سپرده بودند به پیروزی رسیدند ولی‌شایدپیروزی مهمتر، ایجاد یك رابطه معقول میان کشور های در حال توسعه و کشور های پیشرفته بود که‌سال های دراز در کنفرانس های‌بزرك و کوچك بین‌المللی درباره ان طق های زیبا(و فقط نطق)میشد و هربار نیز پرونده به پایانی میرفت اما در جریان مذاکرات بعث پیروزی ملی و بین‌المللی ما توانست بین مواد خام و مواد صنعتی‌رابطه‌مستقیمی ایجاد کند. ما روربرور مواد خام خود را ارزان تر می فروختیم واجناس ساخته شده دیگران‌را گران‌تر می خریدیم اما این مسئله‌اینك برای ما حل شده است .

وام راچه می نسیم

نخست وزیر سپس‌به اظهارات نمایندگان اقلیت در سنا و مجلس شورای ملی اشاره کرد و گفت :

انها واقعا چه داشتند به ما بگویند ؟ من امیدوارم همیشه دولت ها در چنان‌شرایطی ازنظر پیروزی و موفقیت قرار داشته باشند که مخالفین انها ناچار باشند برای دریافتن مواردایراد ذره‌بین بدست بگیرند و تازه مورد مهمی هم پیدا نکنند .انها بما ایراد گرفتند که سرعت صنعتی شدن کشور بیش ازحد لزوم است و می گفتند چرا وام می گیرید ؟و من می پرسم که چرا باید از افزایش تعداد کارگران و بهبود شرایط کارو زندگی انها هراسید ؟ما وامها را به مصرف ایجاد موسساتی می رسانیم که تولید کار و سرمایه می کند ووام ها را از محل درآمد همین موسسات باز پرداخت می کنیم. و بعلاوه امکانات اقتصادی و مالی ما به مراتب از حدود وامهائی که دریافت کرده‌ایم و یا می کنیم بیشتر است . از ان گذشته باید بدانید کالاهای سرمایه‌ای که امروز ما از طریق همین‌وام ها می خریم ، از یکطرف سطح تولید مارا بالا می برد (که‌این خود به معنی تقویت و تشکل هرچه بیشتر طبقه کارگروایجاد رفاه بیشتر برای این طبقه‌است) واز طرف دیگر ، هنگامی که مثلا دهسال بعدمی خواهیم‌همین قرضه را پس بدهیم در واقع در حالی که ارزش پول طی این‌ده سال پائین آمده ، ارزش کالا هائی که با این سرمایه تولید شده است به مراتب افزایش یافته و این سود دیگری است که از این طریق عاید مملکت میشود و این به ان جهت‌است که ما وام هارا در جای خود و برای انجام فعالیت های تولیدی وسیع بکار می بریم .

آقای نخست وزیر در پایان موفقیت دومین کنگره کارگران ایران را خواستار شد و بار دیگر تاکید کرد که دولت اجرای اوامر شاهنشاه را در مورد کارگران در سرلوحه اقدامات سال جدید خود منظور می کند و افزود دولت‌بوظایف سنگینی که در برابرخواهران وبرادران کارگر و سایرطبقات مردم دارد به خوبی واقف است و همه نیروی‌خود را صرف‌انجام این وظایف خواهد کرد .

صندوق پس‌انداز بانک‌ملی ایران

امسال میلیونها تومان به دارندگان حسابهای پس‌اندازیکه موجودی آخر اسفند ۱۳۴۹ آنان از یکهزار ریال کمتر نباشدبشرح‌زیرجایزه میدهد:
چهارصد جایزه ممتاز وبزرك‌ازپنجهزارتادویست وپنجاه هزار تومانی بشرح زیر :

اولین جایزه	۵۰۰	برابر موجودی شما حداکثر	۲،۵۰۰،۰۰۰ ریال
دومین جایزه	»	»	۲،۴۰۰،۰۰۰ ریال
سومین جایزه	»	»	۲،۳۰۰،۰۰۰ ریال
چهارمین جایزه	»	»	۲،۲۰۰،۰۰۰ ریال
پنجمین جایزه	»	»	۲،۱۰۰،۰۰۰ ریال
ششمین جایزه	»	»	۲،۰۰۰،۰۰۰ ریال
هفتمین جایزه	»	»	۱،۹۰۰،۰۰۰ ریال
هشتمین جایزه	»	»	۱،۸۰۰،۰۰۰ ریال
نهمین جایزه	»	»	۱،۷۰۰،۰۰۰ ریال
دهمین جایزه	»	»	۱،۶۰۰،۰۰۰ ریال
یازدهمین جایزه	»	»	۱،۵۰۰،۰۰۰ ریال
دوازدهمین جایزه	»	»	۱،۴۰۰،۰۰۰ ریال
سیزدهمین جایزه	»	»	۱،۳۰۰،۰۰۰ ریال
چهاردهمین جایزه	»	»	۱،۲۰۰،۰۰۰ ریال
پانزدهمین جایزه	»	»	۱،۱۰۰،۰۰۰ ریال

وسی وپنج جایزه یك‌میلیون ریالی
وسیصد وپنجاه جایزه پنجاه هزار ریالی
وهزاران جایزه دیگر
جوائز ممتاز وبزرك فوق به نسبت پانصد برابر موجودی پرداخت وحداقل موجودی برای استفاده ازجوائز ممتاز پنجهزار ریال میباشد .
تاوقت باقی است از فرصت استفاده کنید .
صندوق پس‌انداز بانك‌ملی ایران

وتاریخچه آن

شتربان بته های‌گون را بشهرمی‌آورد تا روشنائی و شادی را در شب چهار شنبه سوری به مردم هدیه کرده باشد .

بقیه ازصفحه ۷

داشته میشودازفیبل کوزه‌شکستن و آجیل مشکل‌گشا وفال‌گوش و گره‌گشائی و دفع چشم زخم و بخت‌گشائی و فال گرفتن بابولونی (کوزه) و غیره .

درباره به پا داشتن آئین جشن چهارشنبه سوری، روایات مختلف ذکر شده‌است . از جمله اینکه چون شب چهارشنبه آخر سال به نحوست در احادیث یاد شده و آتش که نماینده فروغ یزدانی و پاك کننده هر پلیدی است ، از این جهت‌آتش می‌افروزند که‌تمام نحوست و پلیدیهارا از میان‌برده پاك کنند .

لذا با پیروی‌از همین شیوه‌کهن وبدون آنکه بدانند این جشن از کجا آمده است ، فقط از روی تقلید از روش گذشتگان آتش می‌افروزند و با افروختن آتش‌زن و مرد و پیروجوان ، از روی آن می‌پرند و در هنگام عبور ازروی آتش این جمله‌رابه زبان میرانند و می‌گویند : «زردی من از تو و سرخی‌تو از من» .

همانطور که همه میدانیم ، در ایران باستان هفته نبوده است، بلکه هر ماه سی روز داشته که هر روزی به نام یکی از ایزدان خوانده میشده‌است . سال نیز دوازده ماه داشته است که‌به‌نام یکی‌از روزهای ماه نامگذاری‌شده است .

هرگاه نام روز با نام ماه برابر می‌افتاد آنروز راجشن میگرفتند، مانند جشن مهرگان که در روز مهر از ماه مهر بوده‌است و یا جشن فروردگان که‌درروزفروردین از ماه فروردین اتفاق می‌افتاده است .

بموجب تقویم ایران‌باستان سال ۳۶۰ روز میشده ولی برای اینکه سال ۳۶۵ روز باشد ، پنج روز آخر سال رابه نام «پنجه‌وه» می ـ نامیدند .

در روز آخر پنجه‌وه که سیصدو شصت‌وپنجمین روز از سال باشد و آخرین روز گهنبارجشن‌معصلی بوده‌است و شب آخرین روز که فردا صبح آن نوروز بوده‌است بر پشت‌بامها آتش می‌افروختند و آمدن نوروز را به دیگران‌خبر میدادند. این رسم کم‌کم درمیان ایرانیان غیر زرتشتی نیز باقی ماند و چون همین آتش است که بعدهادرمیان زرتشتیان ، در قرون‌اول اسلامی روشن میشده‌است، کمااینکه‌این رسم امروز هم درمیان زرتشتیان در یزد و کرمان میشود . دریکی از سالهای روزگاران عباسیان ، چون روز چهارشنبه نوروز بوده و در شب پیش از آن که شب چهارشنبه باشد ، زرتشتیان در پشت‌بام آتش می‌افروختند وآمدن نوروز را به دیگران‌خبر میدادند. این رسم کم کم درمیان ایرانیان غیر زرتشتی نیز باقی ماند و چون ایرانیان غیر زرتشتی روزهای‌هفته را به جای اسامی روزهای ایران کهن در سالهای متمادی به کار می‌بردند و این واقعه نیز یکبار در شب چهارشنبه‌اتفاق افتاده بود در سالهای بعد نیز در همان‌شب چهارشنبه این مراسم را معمول داشتند و کم کم این رسم در ایران پا برجای ماند و تا به‌امروز نیز کشیده شده‌است . اینکه گفتیم در روزگار عباسیان ، از آن جهت است که خلفای‌عباسی مانند هارون‌الرشید و وزرای ایرانی آنها، از خاندان برمك بودند که به آداب و رسوم‌ایران بیش از اسلام توجه مخصوص داشتند که‌ازآن جمله همین‌آتش افروز نوروزی بود که مردم درشب نوروز آتشهائی می‌افروختند وگرد آن شادی و جست‌وخیز میکردند.

این رسم بعدها باقیماند و در روزگار عباسی ، در بغداد‌متداول گردید و بعدها آتش‌افروزی چهارشنبه‌سوری از همین‌جا به یادگار مانده است .

صادق همایونی :

چهارشنبه سوری درشیراز

چهار شنبه آخر سال را چهار شنبه سوری میگویند و مراسم مربوط به آن‌درشب چهار شنبه انجام میگیرد . برای این کار مقداری‌بوته خاردر حیاط خانه ها فراهم میشود و کوچک و بزرگ خانه از روی آن می‌پرند و می‌گویند :

سرخی تو از من
زردی من ازتو

بعضی معتقدند که اگر شب چهار شنبه سوری فال بگیرند فالشان درست در می‌آید. از این جهت بویژه در سابق کسی که میخواست فال بگیرد درسرچهار راه به نحوی که کسی آنها را نبیند مثلا در تاریکی یا دالان یک خانه می‌ایستاد و به گفتگوی عابرین گوش میداداگر آنها که عبور می‌کردند سخنان امید بخش مثلا در مورد عقد ، عروسی . معامله‌ای که از آن سود برده‌اند ، خبر خوشی که شنیده‌اند ، مژده‌ای که داده‌اند، بیان می‌کردند به‌فال خوش‌گرفته میشد و نوید آن بود که سالی نیکو در پیش است و پر از شادی و سرور و اگر برعکس از اختلاف، ضرر، مرگ، ناخوشی، خبر بد گفتگو می‌شد نشان این بود که سال نو، سال نیکوئی برای آنها نخواهد بود

زنان شیراز در سابق عقیده داشتند که در شب چهارشنبه سوری باید حتما به سعدیه‌رفت و در آب سعدیه آب تنی کرد و بویژه باید با جام دعا که جامهای مخصوصی است که دعا روی آن‌نوشته شده‌آب‌روی سروبدن ریخت و این امر بویژه برای بخت گشائی دختران دم بخت خوبست .

زنان شوهر دار نیز عقیده داشتند که با این کار هر سحر و جادوئی که از ناحیه کسانی برای آنها شده ازمیان می‌رفته، محبت آنها در دل شوهرشان زیاد میشده است . و بعضی ها معتقد بوده‌اندکه باید چند ماهی کوچک آب سعدیه را بلعید

پیر زنان قدیمی شیراز درشب چهار شنبه سوری بزك میکردند و بمجلس عیش و سروری‌که در آن ترانه محلی خوانده میشده و دایره میزده‌اند روبراه می‌ـ کرده‌اند .

پیشگاه مبارك شاهنشاه آریامهر

کلیه معلمان این آموزشگاه موفقیت درخشان‌و چشم گیر کشور های عضو اوپك را که در سایه رهبری های خردمندانه شاهنشاه آریامهر حاصل شده است صمیمانه تبریك عرض می نمایند .

اهواز ـ از طرف کارکنان ودانش‌آموزان دبستان دولتی امید
آ ـ ۸۳۶۱۸

تمدید نمیشود

مهلت پرداخت عوارض نوسازی سال ۱۳۴۹ بهیچ عنوان تمدید نمیشود و شما برای پرداخت عوارض ملك خود ، با استفاده از ۱۰٪ پاداش خوش حسابی و معافیت از ۹٪ جریمه دیرکرد ، فقط تا پایان اسفندماه جاری فرصت دارید .

هرچه زودتر

چون امکان دارد ، براثر گرفتاری یا مسافرت نوروزی موفق به پرداخت بموقع عوارض نوسازی و استفاده از مزایای خوش حسابی ، در آخرین روزهای سال نشوید ، بنابراین هرچه زودتر با مراجعه به یکی از شعب بانك ملی ایران ، عوارض نوسازی سال ۱۳۴۹ خود را بحساب شماره ۱۵۰۰۰ واریز کنید و با خاطر آسوده به استقبال سال نو بروید .

۲۹ اسفند آخرین فرصت

برای پرداخت عوارض نوسازی سال ۴۹

آگهی مناقصه مربوط به خرید یکدستگاه مرکز تلفن خودکار

انجمن بهداری شهرستان فیروزاباد نیازمند بخریدیکدستگاه تلفن برای نصب در بیمارستان فیروزاباد به مشخصات زیر می باشد :

الف ـ مرکز تلفن ۲۰ شماره‌ای اتوماتیك با ۳رشته‌سیم‌ارتباط با خارج از بیمارستان و قابل ارتباط باتلفن مغناطیسی شهر .

از فروشندگان محترم تقاضا داردپیشنهاد فروش خودرا باذکر حداقل قیمت تاآخر وقت اداری‌روز شنبه ۱۷ر۵۰به‌دفتر بیمارستان فیروز آباد با توجه به شرایط مندرجه ذیل ارسال نمایند .

شرایط . پیشنهاد دهندگان بایستی پیشنهاد خود را در پاکت سربسته و لاك‌ومهر شده که روی پاکت جمله (مربوط به‌فروش یکدستگاه مرکز تلفن ۲۰ شماره‌ای) میباشد قیدو قبل‌از انقضای موعد مقرر در بالا بااخذ رسید بدفتر بیمارستان تحویل نمایند.

۲ـ پیشنهاد دهندگان بایستی یك‌دهم قیمتی که‌خود تعیین می نمایند بحساب جاری ۲۶۰۵۴ دربانك ملی شعبه فیروزآباد واریز و یا درصندوق دارائی تودیع وقبض سپرده را به‌پیوست پیشنهاد خود ارسال دارند.

۳ـ پیشنهادات واصله در ساعت ۱۰ صبح روزیکشنبه ۱۸ر۵۰ درمحل بیمارستان با تشکیل کمیسیونی باز و قرائت میگردد حضور داوطلبان یا نمایندگان قانونی آنها درجلسه بلامانع است .

۴ـ انجمن بهداری درردیا قبول یك‌یاکلیه پیشنهادات مجاز خواهد بود.

۵ـ فروشنده باید تلفن موردنظر را دربیمارستان فیروزاباد تحویل و نصب‌نماید .

۶ـ قیمت تلفن پس‌از انجام مراحل قانونی واطمینان کامل از نحوه کارآن نقداً بفروشنده پرداخت میگردد .

۷ـ به پیشنهاداتی که فاقد قبض سپرده باشد یابعد از انقضاء وقت بدفتر بیمارستان ارسال گردد ترتیب‌اثر داده نخواهد شد.

تبصره ـ(۱) درصورتیکه برنده مناقصه شناخته‌شد وانجمن بهداری قبول پیشنهاد نمود مبلغ تودیعی مسترد‌وهرگاه داوطلب فروش ازتحویل ونصب دستگاه درموعد مقرر (نهم‌اردیبهشت یکهزار و سیصد وپنجاه) امتناع ورزد این‌مبلغ‌بنفع انجمن بهداری ضبط خواهد شد

تبصره ـ(۲) برنده مناقصه بایستی تعهد نماید بمدت دوسال پس‌از نصب دستگاه مذکور هرگونه اشکالی راکه از نظر فنی بوجود آید بطور رایگان در اسرع وقت مرتفع نماید.

مدیر عامل انجمن و رئیس بهداری‌شهرستان فیروزاباد
دکتر شمتوب
آ ـ ۸۳۶۱۴

سارقین فرش منازل صددستگاه دستگیر شدند

این دونفر برای دستبرد زدن به منازل روش خاصی داشتند

دو سارق جوان که با شیوه خاصی مبادرت به سرقت فرش های خانه ها میکردند عصر دیروز توسط ماموران پاسگاه ژاندارمری سلیمانیه دستگیر شدند .

سارقین که اصغر و پرویز نام دارند عصر ها در کوچه های خلوت خیابان صد دستگاه زنگ در خانه ها را به صدا در می‌آوردند وهنگامی‌که متوجه می‌شدند کسی درخانه نیست‌اموال خانه را به سرقت میبرند .

سارقین در مورد نحوه کار خود چنین گفتند : ما از ساعت ٤ بعداز ظهر تا ۸ شب به کوچه های فرعی و خلوت خیابان صد دستگاه میرفتیم و زنگ خانه هائی را که حدس میزدیم‌کسی درآن نیست بصدا درمی‌آوردیم اگر کسی در خانه بود و در را بروی ما باز میکرد اسمی را بر زبان می‌آوردیم و می‌پرسیدیم که این منزل اواست یانه ! و چون صاحبخانه میگفت اشتباه است و ما راه خودرا میگرفتیم و می‌رفتیم .

سارقین افزودند : گاهی برای این که مطمئن شویم کسی در خانه موردنظرمان نیست بداخل آنجا سنگ های ریز پرتاب می‌کردیم و اگر مدتی میگذشت و کسی در خانه را باز نمیکرد می‌فهمیدیم‌که خانه خالی است و با کلید مخصوص که داشتیم در خانه را باز میکردیم و فرشهای آنرا می‌دزدیدیم .

دیروز هنگامی که دریک کوچه خلوت‌ایستاده بودیم‌وشن بداخل یک خانه می‌انداختیم یکی از ماموران ژاندارمری که لباس شخصی بتن داشت سر رسیدو به ما مظنون شد و ما را به پاسگاه جلب کرد .

اصغر و پرویز تا کنون به سرقت بیش از ده تخته قالی بارزش یک میلیون ریال اعتراف کردند . صبح امروز سارقین به همراه پرونده‌ای‌که توسط‌سرکار استوار عباس‌نژادرئیس پاسگاه ژاندارمری سلیمانیه تنظیم شد تسلیم‌مقامات قضائی‌تهران‌شدند.

پرویز ـ اصغر

زنی در تاکسی دوقلو زائید

* راننده تاکسی، اتومبیل‌را درگوشه خیابان پارک‌کرد و خود از آن بیرون رفت
* چند زن به مسافری کمک کردند تا دوقلوهارا بدنیا بیاورد !

روز گذشته زن جوانی بنام «نصرت رحیم نشان» دراصفهان هنگامیکه برای وضع حمل عازم بیمارستان بود در تاکسی دوقلو زائید .

این‌زن هنگامیکه احساس درد کرد بدنبال مادرش فرستاد تا او را به بیمارستان برساند ولی مادرش با کمی تاخیر بخانه او رسید ، درخیابان نیز مدتی‌طول کشیدتا یکتاکسی خالی‌پیداشد، و اتفاقا تاکسی نیز به هر چهار راهی که میرسید با چراغ قرمز روبرو میشد و وقت بیشتری تلف میشد. دراین‌حال «نصرت» مرتبا از درد فریاد میکشید و تاکسی نیزدرپشت سومین چراغ خطر بانتظار سبز شدن چراغ راهنمائی بود چند لحظه‌ای نگذشت که مادر «نصرت» حس کرد موقع وضع حمل دخترش فرارسیده است باتذکر او راننده تاکسی را در کنار خیابان پارک کرد و از آن خارج شد ، مادر نصرت نیز باتفاق چند تن‌از زنانی که از پیاده رو عبور می‌کردند بکمک دخترش شتافت و با فعالیت زیاد «نصرت» دو نوزاد دختر و پسر دو قلو بدنیا آورد .

خبرنگار ما دراصفهان گزارش داد : حال این زن که ساکن خیابان مدرس اصفهان میباشد خوب است و شوهر وی بنام «محمد علی» پس ازاطلاع یافتن از جریان خود را بخانه رسانید و ضمن ابراز خوشحالی انعام راننده تاکسی را پرداخت و نام فرزندش را امیدوآرزو گذاشت.

خوار بارفروش دلباخته، همسرش رامجروح کرد

یك زن جوان هنگامی که قصد داشت مقداری برنج از مغازه شوهرش برداشته و به خانه ببرد مورد حمله او قرار گرفت و کار به پاسگاه ژاندارمری کشید .

چگونگی ماجرا

چند سال پیش مهری با مرد خوش قیافه‌ای به‌نام خلیل ازدواج کرد خلیل خواربارفروش بود ودرابتدای زندگی علاقه شدیدی نسبت به مهری داشت .

مدتی گذشت و مهری و خلیل صاحب دو فرزند شدند ولی دو ماه پیش حادثه‌ای در زندگی آنها پیش آمد که برای ازهم‌پاشیدگی یك زندگی سعادتمند شد .

خلیل دلباخته یکی از مشتریانش شد و مهری که این ماجرارا فهمیده بود نمیخواست این حقیقت تلخ را باور کرده و از طرفی سعادت دو کودك خودسالش از بین برود لذا تن به طلاق نمیداد .

خلیل همه امکاناتش را برای‌جدائی ازمهری بکاربرد ولی موفق نشد او را راضی به طلاق کند تا اینکه هفته پیش تصمیم گرفت برای همسر و فرزندانش پولی نپردازد تا مهری‌عاصی شده و ازاو طلاق بگیرد.

خواربارى که در خانه خلیل بود مصرف شده و دیروز مهری ناچار به مغازه شوهرش رفت و طلب خرجی کرد ولی او به‌خواسته همسرش توجهی نکرد . مهری که برای‌تامین مخارج زندگانی خود و دو فرزندنش راهی به نظرش نمیرسید . هنگام خروج از خواربار فروشی شوهرش کیف خود را به داخل‌گونی برنجها انداخت و آنرا پر از برنج کرد تا به خانه ببرد .

خلیل متوجه این امر شد و از پشت میز بیرون آمد و زنش را به باد کتك گرفت .

بعد از ظهردیروزمهری‌به پاسگاه‌ژاندارمری نیروی هوائی که حوالی منزلش بود مراجعه کرده و از شوهرش شکایت کرد .

شکایت مهری تحت رسیدگی قرار گرفت‌و شوهر او به پاسگاه جلب شد . ماموران انتظامی موفق شدند پس ازاندکی صحبت در اطراف زندگی مهری و خلیل و سرنوشت دو کودك آنها زن و شوهر عصبانی را آشتی بدهند و پرونده بسته شود .

شماره مخصوص نوروزی
اطلاعات دختران و پسران
مجله مورد علاقه تمام دختران و پسران ایرانی
با صفحاتی بیشتر و فرمی جالبتر و
داستانهائی زیباتر و مهیجتر منتشر شد .

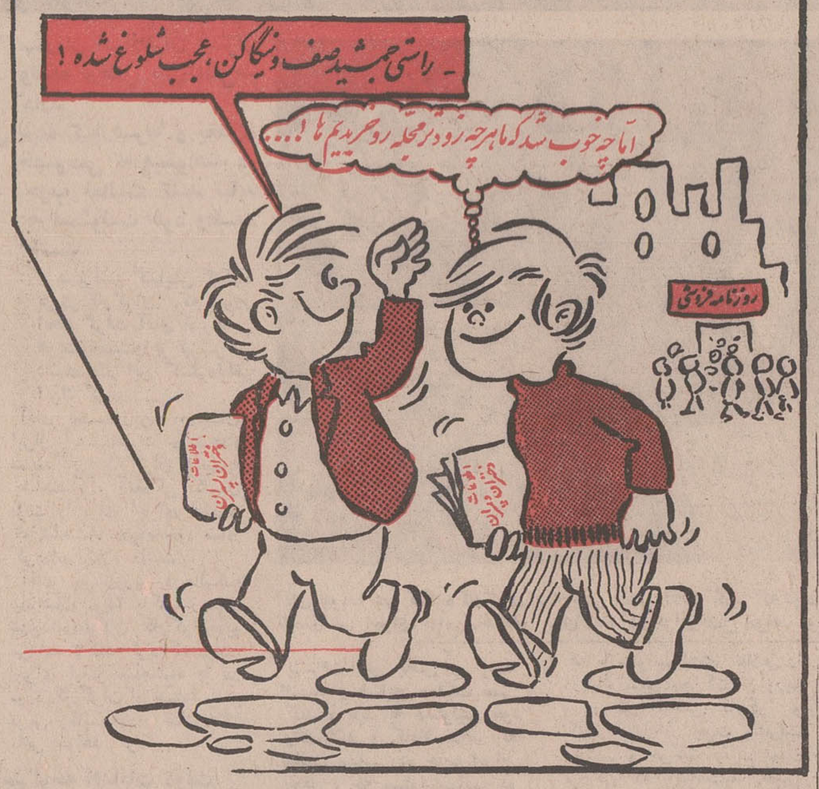

ماشین حساب الکترونیک
بین کلیهٔ ماشینهای حساب الکترونیک کاسیو بی رقیب است .
نماینده انحصاری در ایران : شرکت سهامی ترنکار خیابان شاهرضا شماره ۳٤۱ تلفن ۳۱۲۸۷٤-۳۱۲۵۰۱

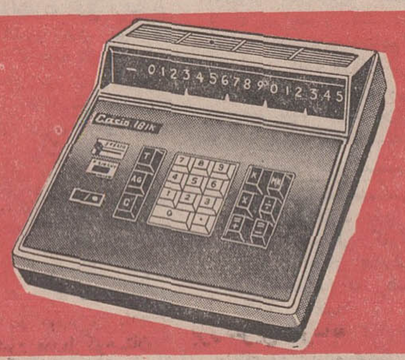

کاسیو Casio

پیشگاه مبارك شاهنشاه آریامهر
موفقیت اوپك یکی از صد ها موفقیت های ملت ایران است که در سایه رهبری خردمندانه آن شاهنشاه معظم‌انجام پذیرفته است . کارمندان اداره دارائی کاشان مفتخرند تبریکاتشان به مناسبت این موفقیت بزرك در پیشگاه پدر تاجدار مورد قبول افتد .
کارمندان دارائی کاشان
آ_۸۳٦۲۰

پیشگاه مبارك شاهنشاه آریامهر
جان نثاربا کمال افتخار از طرف خود و قاطبه‌مردم‌شاهدوست میاندوآب پیروزی درخشان اوپك در استیفای حقوق ملت ایران و سایر ملل تولید کننده‌نفت‌را که‌نتیجه راهنمائی های‌خردمندانه ونبوغ فکری رهبر عالیقدر ملت ایران است به پیشگاه همایونی تبریك‌و تهنیت عرض مینماید .
شهردار میاندوآب : دکتر سلیمانیان
آ_۸۳٦۲۲

ویتیلکس

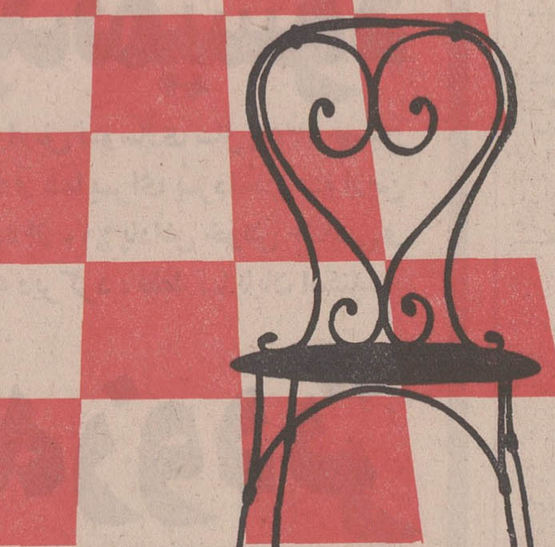

ویتیلکس
ونیل آزبست تایل وینیلکس محصول دنلپ انگلستان که تحت نظارت مستقیم دنلپ انگلستان در ایران تهیه وعرضه میشود دارای مشخصات کامل مارك دنلپ است .
ونیل آزبست تایل وینیلکس با بعاد ۲۵×۲۵ و بضخامت ۲ میلیمتر در رنگهای متنوع وجالب در تهران وکلیه شهرستانها عرضه میشود
Vinylex
نماینده انحصاری شرکت سهامی پخش لینولئوم ایران چهارراه کالج ـ تلفن ٤۱۰٤۰ - ٤۷۰۷۰
۴۹۰۲۴

سازمان بیمه‌های اجتماعی درخدمت بیمه شدگان
آگهی استخدام
سازمان بیمه‌های اجتماعی‌برای خدمت در بیمارستان رشت بیك نفر پزشك متخصص بیماری های چشم و یکنفر تکنیسین آزمایشگاه نیازمند است .
داوطلبان می توانند بمنظور آگاهی از شرایط استخدامی‌به اداره کارگزینی واقع در طبقه چهارم سازمان بیمه‌های‌اجتماعی در خیابان آیزنهاور مراجعه فرمائید ۱٦_۲۰
سازمان بیمه های اجتماعی
آ_۸۳۹۹۲ ۱_۲

تغییر مکان
شرکت سهامی تجارتی‌سپکوبی از محل سابق به خیابان‌پهلوی بالاتر از هتل میامی ساختمان جیلانچی نقل مکان نموده‌است (تلفن جدید ٦۲۳٤٦۹)
آ_۳٦۷۵۱٦

شماره جدید تلفن مطب
دکتر شعاع فروغی
متخصص بیماریهای زنان
٦٦۸۳۳۱

آگهی تجدید مناقصه شماره ۱۱۷
موضوع : خرید دستگاه حفاری ودینام جوشکاری
سازمان آب منطقه‌ای تهران خرید یکدستگاه حفاری ودینام جوشکاری را بمناقصه می گذارد . شرکت هائیکه مایل هستند درمناقصه مذکورشرکت نمایند میتوانندد‌فترچه‌مشخصات را از دفتر طرح و بررسیهای سازمان آب منطقه‌ای تهران خیابان آریامهر اطاق ۲۲٦ در مقابل پرداخت سه هزار ریال دریافت دارند .
پیشنهادات تا ساعت ۹ صبح سه‌شنبه ۲٤فروردین‌ماه ۱۳۵۰ پذیرفته و درساعت ۱۰ صبح همان روز باز و قرائت خواهد گردید . سازمان در رد یاقبول یك یا کلیه پیشنهادات مختار است .م‌الف ۱۲۰۰۳
سازمان آب منطقه‌ای تهران
(شرکت سهامی)
۲_۲ آ_۷٦۳٦٤

جوایزجدید
بانك اعتبارات تعاونی توزیع

۱۵ بورس تحصیلی باحق واگذاری
۵ بورس دانشگاهی حداکثر ۴ ساله هرکدام ماهانه ۱۵ هزار ریال برای داخل و ۲۰۰ دلاربرای خارج ازکشور .
۱۰ بورس دبستان ودبیرستانی حداکثر ۶ ساله هرکدام ماهانه ۵۰۰۰ ریال

۵ وام خانه بدون بهره هرکدام ۱۰۰ برابر موجودی حداکثر ۱,۵۰۰,۰۰۰ ریال

۳ میلیون ریال ۳,۰۰۰,۰۰۰ ریال جوایز نقدی از ۵۰,۰۰۰ تا ۱,۰۰۰,۰۰۰ ریال

برندگان جوایز بورس تحصیلی میتوانند جایزه خود را به دیگری واگذار نمایند
بانك اعتبارات تعاونی توزیع مبتکر جوایز فرهنگی
آخرین مهلت برای افتتاح حساب وتکمیل موجودی، حداکثر ماتیکهزار ریال ۱۵ فروردین ماه است

اجتماعی

گرمابه‌ها و گرمابه‌داران

بانزدیک‌شدن عید، کسب گرمابه‌داران رونق تازه‌ای گرفته است

هرسال بانزدیك شدن نوروز کارو کسب گرمابه‌داران‌رونق خاصی میگیردو سالن های انتظار حمام های خصوصی مملو از مشتریانی میشود که ساعت ها درانتظار نوبت نشسته‌اند .در گذشته نه چندان دور به آن‌هنگام که هنوز حمام سرخانه باب نشده بودحمام رفتن شب‌عید خود امری دشوار بشمار میرفت و چه بسا مردم که‌از سپیده صبح تانزدیك های ظهر وقتشان رابر سر یك حمام رفتن میگذاشتند اما اکنون که تقریبا هرخانه یا آپارتمان مجهز به حمام میباشد تاحدودی رونق‌این کسب کاهش یافته . باوجود این ایام عید باز رونق بخش کسب گرمابه‌داران است . باین مناسبت رپرتاژ زیر از گرمابه های تهران و افراد صنف گرمابه‌داران و مشکلات آنان تهیه شده‌است.

گرمابه از دیر زمان نقش اساسی را در تامین بهداشت و نظافت شهر نشینان وروستائیان داشته است . بنابه اقتضای زندگی شهر نشینی و عدم دسترسی به آب رودخانه ها و دریاچه ها در طبیعت آزاد می توان گفت که برای نخستین بار گرمابه‌ها در شهر ها به وجود آمد.

درگذشته

روستانشینان برخلاف شهر-نشینان به آب رودخانه هادست-رسی فراوان داشتند و بهمین سبب نیازی برای داشتن گرمابه در خود نمیدیدند.

ولی بتدریج که تمدن شهرو روستا درهم آمیخته شد، وجود گرمابه ها در روستا ها نیز پا گرفت .

اکنون در دورترین نقاط روستائی کشور ،دردل کوهستان هاو دشتها گرمابه های‌قدیمی فراوانند .

بعضی ازاین گرمابه های قدیمی اکنون در شمار آثار باستانی درآمده‌است .

معروف‌ترین سلاطین که به ساختن گرمابه ها و تامین بهداشت عمومی علاقمندی‌نشان میدادند ، شاه عباس کبیر و کریمخان زند (وکیل‌الرعایا) بودند.

قدیمترین گرمابه

قدیمی ترین و در عین حال جالب‌ترین گرمابه‌ای که‌درایران هنوز هم وجود دارد ، گرمابه‌ای است که در میدان کهنه‌اصفهان بقایای آن بجامانده است . سوخت و منبع‌انرژی‌این گرمابه برای گرم کردن آب از یك شمع روشن و پایدار تامین‌می شد و تا این اواخر بشهادت بسیاری از ساکنین میدان کهنه اصفهان بهمان شکل قدیم‌قابل استفاده بود . ولی بعد ها به عللی نامعلوم شمع خاموش شد و گرمابه از ادامه کارمحروم شد.

میگویند این گرمابه‌بدستور شیخ بهائی ریاضیدان مشهور دربار صفویه ساخته شده بود.

۲۰۰۰ گرمابه

تایکسال پیش در تهران ۲۰۰۰ گرمابه بزرك و کوچك وجود داشت که دوسوم‌ساکنین این شهر برای شستشو ونظافت عمومی خود از آنها استفاده می کردند.

تعداد گرمابه های عمومی جنوب شهر بمراتب از تعداد گرمابه های شمال شهر بیشتر است.

دلیلش هم اینست که‌شمال شهریها عموما در خانه های‌خود حمام خصوصی دارند و نیازی به استفاده از گرمابه های عمومی ندارند.

ولی در جنوب شهر تهران با انبوه جمعیت فشرده‌اش بندرت خانه‌ای پیدا میشود که‌گرمابه خصوصی داشته باشد. برخی‌از گرمابه های جنوب شهر بعلت کثرت مراجعین نیاز ساکنین محله را برنمی‌آورد.

در گرمابه ها هم مثل‌دیگر اماکن عمومی چون نانوائی ها، صف اتوبوس های شرکت واحد وسلمانیها نوبت گرفتن مرسوم شده‌است و بعضی ها که در خانه خودتلفن دارند تلفنی نوبت میگیرند.

بزرگترین گرمابه

بزرگترین گرمابه های‌تهران که بیشترین مشتری را می-پذیرد ، ۱۸ نفر کارگر دارد و ماهیانه در حدود ده هزار تومان هزینه دارد . و هزینه کوچك-ترین گرمابه های تهران درماه به حدود ۳ هزار تومان‌میرسد و این هزینه شامل بهای آب مصرفی در ماه ، بهای برق ، سرقفلی و اجاره ماهیانه است که بمالك اصلی پرداخته‌میشود.

اداره کنندگان گرمابه ها صاحبان واقعی آنها نیستند ، گرمابه ها هم مانند آپارتمان ها و مغازه هابه اجاره واگذار میشوند.

گرمابه داران تهران‌بیشتر از میان دامغانیها و مازندرانی های مقیم تهران هستند بعداز اینها ساکنین قم ،اراك،اصفهان و یزد ، کاشان ، آذربایجان به ترتیب تقدم قرار دارند .

گرمابه داران

گرمابه داران میگویند ما ضرر میکنیم ، یا دست کم سودی نمی بریم - زیرا اجاره ماهیانه‌ای که بصاحبان اصلی می پردازیم زیاد است . بااین همه نرخ گرمابه ها در تمام‌شهر تقریبا یکسان و ثابت است و شهرداری سخت آن را کنترل میکند.

کارگران گرمابه ها شاید زحمتکش ترین دسته های کارگری باشند.

دست‌و پای پینه بسته آنها حکایت از کار در شرایط غیر عادی محیط گرمابه ها دارد .

اگر حد متوسط تعداد کارگران یك گرمابه را در تهران پنج نفر بگیریم ، در تهران جمعا ۲۵۰۰۰ نفر کارگر گرمابه مشغول فعالیتند.

حمام ، بصورتی که سی و حتی بیست سال قبل در کشور ما مرسوم بود اکنون وجود ندارد . حالا نه از سرینه حمام خبری است نه از خزینه .

امروزه هرکس خانه‌ای می-سازد احداث یك حمام کوچك خانوادگی را در بنانیزفراموش نمی کند ، حمام هائی هم طی سالهای اخیر ساخته شده‌اند و باز در حال ساختمان هستند که با حمام های قبل تفاوت های عمده‌ای دارند . حمام عمومی کمتر ساخته میشود و حمام خصوصی بیشتر .

تعداد حمام‌های تهران

تعداد حمام های تهران و شهر ری و شمیران که تابع اتحادیه گرمابه داران تهران هستند در حدود ۱۶۰۰ میباشد و گرمابه دارانی هستند که‌عضو اتحادیه نمی باشند . از این تعداد ۸ حمام لوکس و تعداد زیادی حمام درجه یك و دو و تعداد کمی حمام درجه سه‌هست که البته این حمام ها از سال های خیلی دور باقی مانده‌است و در حال حاضر جای خود رابه حمام های بهتری میدهند.

گرمابه های تهران بیشتر در جنوب شهر و جنوب شرقی و غربی تهران متمرکز است و دراین نواحی تعداد آنها بیشتر است .ولی تعداد حمام ها در شمال شهر بسیار کم است و روز بروز از تعداد آنها کاسته میشود.

کارگران و دستمزدها

در حمام های تهران جمعا در حدود ۲۲ هزار کارگر مشغول بکارند ازاین تعداد ۱۰ هزار مرد و ۱۲ هزار زن هستند که اکثرا بیمه شده‌اند.

دو نوع کارگر روز مزد و کار مزد در حمام ها کار می کنند ، کارگران روز مزد در ازاء هشت ساعت کار ۹ تومان مزد دریافت میکنند که این مبلغ بانظر سندیکای حمام - داران و وزارت کار تعیین شده است‌دسته دوم کارگران کار-مزدی هستند که برای شستن هر نفر ۳ ریال میگیرند وحقوق آنها بدین ترتیب تضمین می شود.

مشکلات حمامی‌ها

کارگر حمامی در جواب‌این که ، مشکل شما چیست ؟ گفت : « این شغلی است که من برای خودم انتخاب کرده‌ام و از این راه روزی من میرسد ولی این روزی یاندازه‌ای نیست که بتواند زندگی مرا تامین کند ، زیرا باین ترتیب من‌در روز باید چندنفر را بشوییم تا از ۳ ریال های آن مبلغ قابلی عایدم شود ، واین نرخی است که شهرداری برای ما تعیین کرده است .

گرمابه‌داران چه میگویند ؟

آقای مصطفوی یکی‌ازحمام-داران میگوید : « مشکلات بسیاری برای ما صاحبان‌گرمابه ها وجود دارد . دستمزد کارگر خود بزرگترین مشکل ماشده است . شهرداری در سال۱۳۳۹ نرخی برای مشتری حمام ها و نیز میزان دستمزدی برای کارگران حمامها بمدت‌یکسال تعیین کرد. ولی باوجود این‌که قیمت آب‌و برق و سوخت ازآن تاریخ تاکنون ترقی کرده‌است ولی تغییری در نرخ های سابق داده نشده است ، و همچنین کارگر امروزه حاضر نیست‌با همان مبلغ سابق کار کند و این امر موجب شده است که کارگر گاه نسبت به مشتری‌بی توجهی کند و یانسبت به‌وظایف محوله‌ونظافت گرمابه کوتاهی نماید .

باید توجه داشت باکسادی که فعلا گریبانگیرماحمامدار ها شده‌است و نیز مخارج‌سنگینی که متحمل میشویم قادرنخواهیم بودکه خودمان کمبود مالی کارگر را جبران کنیم . از اینرو بار ها برای تغییرمیزان دستمزد کارگر به شهرداری مراجعه کرده‌ایم و مشکل خود رابا‌آنها در میان گذاشته‌ایم.

آقای مصطفوی افزود:«صنف گرمابه داران در مصرف نفت سیاه وآب‌و برق سهم عمده‌ای دارد ، زیرا هر حمامی به طور متوسط در روز حدود سی‌تومان آب پانزده تومان برق و هفتاد الی هشتاد تومان نفت سیاه مصرف میکند.

پرداخت بیمه کارگران

آقای مصطفوی اضافه کرد: « یکی دیگر از مشکلات ما پرداخت وجه بیمه کارگران است زیرا برخی ازکارگران حاضر به پرداخت مبلغ چهار-صد و سی و دو ریال حق بیمه خود در هر ماه نیستند واغلب صاحبان حمامها برای این که‌با کمبود کارگر مواجه نشوند مجبورند این مبلغ را خود بپردازند.

سپردن امانت

صاحب گرمابه‌ای شکایت از آن داشت که ما معمولا درمحل رختکن عمومی اعلانی بدین مضمون زده‌ایم که«اشیاءقیمتی و پول خودرا بسپارید » ولی بعضی از مشتریها باین اعلان توجهی ندارند و چه بسا دیده شده است که انگشتر ،ساعت و یا مبلغی پول گم شده است. و همواره ما را متهم‌میکنند که شما مراقبت نکرده‌اید ، و در این موارد کارگر و یاصاحب گرمابه را مسئول میدانند و آنها مجبور به پرداخت مبلغی بعنوان تاوان اشیاء مفقود شده هستند . که این امر واقعا بی انصافی است.

جمع‌آوری لنك وحوله

چندی پیش اداره مهندسی بهداشت ضمن بخشنامه‌ای به تمام حمام های تهران اعلام‌کرد که لنك و حوله و کیسه را به منظور رعایت بهداشت عمومی کنار بگذارند .

آقای مصطفوی دراین مورد اظهار داشت :« مسئله جمع - آوری لنك و کیسه و حوله باعث میشود که حمام هامتضرر شوند. مخصوصا حمام هائی که اکثرا در دهنه بازار و خیابان بوذرجمهری و میدان شوش و جنب گاراژ ها واقع هستند و مشتری دائمی دارندزیان‌بیشتری را متحمل خواهندشد. از این‌رو اتحادیه از وزیر بهداری درخواست کرده است که تا آخر اردیبهشت ماه سال آینده مهلت دهد تا مردم بتدریج‌عادت به آوردن وسائل شخصی‌کنند و قرار بر اینست که‌در پایان مهلت دریك روز تمام لوازم جمع شود .»

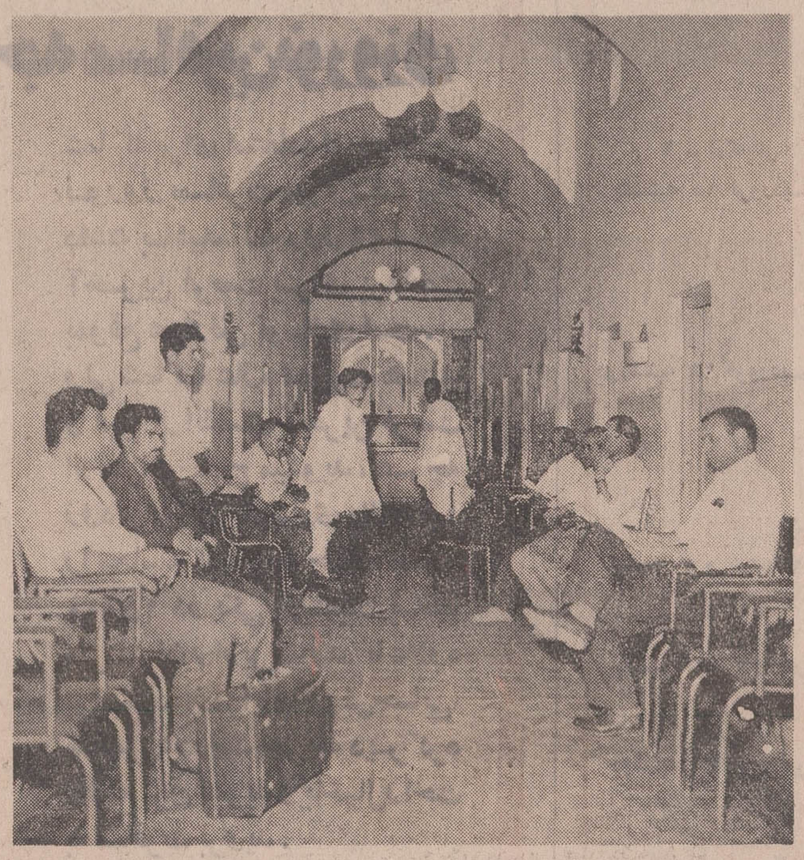

وجود گرمابه‌های نظیف در بهبود امر بهداشت کمك موثری میکند

در تهران، ۲۰۰۰ گرمابه وجوددارد شیخ بهائی دراصفهان گرمابه‌ای ساخت که باشمع گرم میشد

صنف گرمابه‌دار و مشکلاتشان

۱۵ هزار نفر زن ومرد درگرمابه‌ها کار میکنند

پروفسور جمشید اعلم رئیس کمیسیون ترافیك

رئیس کمیسیون ترافیک مجلس سنا همچنین افزود درلایحه مزبور اصلااشاره‌ای به‌تخلفات عابرین‌پیاده نشده بود درصورتیکه مشکل ترافیک تا حدودی مربوط به خلافکاریهای عابرین پیاده میشود .

مساجد و ادارات

سناتور اعلم در پایان‌گفت تصمیم کمیسیون ترافیک سنا مبنی بر ممنوع شدن مجالس ختم در صبحها دو اثرمطلوب داشت یکی در امر ترافیک‌که بخوبی مشهود است و دیگر در جلو گیری از نیم تعطیل درآمدن وزارتخانه ها در صبح ها بودکه اکثرکارمندان به عنوان شرکت در مراسم ترحیم کار خود را برای‌چند ساعت ترک میکنند .

رئیس کمیسیون ترافیک سنا :

ممنوع‌شدن برقراری مجالس ترحیم درصبحها اثر مطلوبی در کاهش بار ترافیک داشته‌است

*** در لایحه مربوط به‌ترافیك به تخلفات عابر پیاده اشاره‌ای نشده است**

دیشب آقای پروفسور جمشید اعلم رئیس کمیسیون ترافیک مجلس شورایملی اظهار داشت لایحه‌ای که دو هفته قبل از طرف وزارتین کشور و دادگستری در باره ترافیک به مجلس شورایملی داده شد بنظر اینجانب قابل اجرا نیست دراین لایحه‌گفته شده است پلیس حق دارد اتومبیلی را که در نقاط ممنوع توقف کرده به پارکینگی که ۵۰۰ متری آن باشد انتقال دهد یعنی اگر ۵۰۱ متر باشد اینکار نباید صورت بگیرد وانگهی درکدام یک از خیابان های تهران هر پانصد متر به پانصد متر پارکینگ وجود دارد ؟

سناتور اعلم اضافه کرد کمیسیون ترافیک مجلس‌شورا معتقد است هراتومبیلی که اسباب زحمت شد باید با جرثقیل بخارج از شهر برده شود مثل کشور های خارج در محل های مخصوص نگهداری گردد وقتی صاحب آن برای تحویل اتومبیل مراجعه میکند علاوه برجریمه هزینه حمل و توقف اتومبیل از وی اخذ گردد .

نکته دیگری که مورد نظر کمیسیون ترافیک میباشد مسئله بالا بردن جریمه خلاف و اینکه پلیس حق توقیف اتومبیل خلافکار را حداکثر ۴۸ ساعت داشته باشد چون به تجربه دیده شده است که برای بعضی افراد خلافکار پرداخت‌جریمه چندان اهمیتی ندارد بهمین نظر اگرمبادرت به توقیف اتومبیل آنها گردد نتیجه‌اش رضایت بخش تر خواهد بود .

تمدید نمیشود

مهلت پرداخت عوارض نوسازی سال ۱۳۴۹ بهیچ عنوان تمدید نمیشود و شما برای پرداخت عوارض ملك خود ، با استفاده از ۱۰% پاداش خوش حسابی و معافیت از ۹% جریمه دیرکرد ، فقط تا پایان اسفندماه جاری فرصت دارید.

هرچه زودتر

چون امکان دارد ، براثر گرفتاری یا مسافرت نوروزی موفق به پرداخت بموقع عوارض نوسازی و استفاده از مزایای خوش حسابی ، در آخرین روزهای سال نشوید ، بنابراین هرچه زودتر با مراجعه به یکی از شعب بانك ملی ایران ، عوارض نوسازی سال ۱۳۴۹ خود را بحساب شماره ۱۵۰۰۰ واریز کنید و با خاطر آسوده به استقبال سال نو بروید.

۲۹ اسفند آخرین فرصت

برای پرداخت **عوارض نوسازی** سال ۴۹

قابل توجه دانش آموزان ودانشجویان کشور

برای اخذ هرگونه پذیرش دبستان - دبیرستان - دانشگاه از امریکا و اروپا که مورد تائید وزارت علوم و آموزش عالی و مقامات کنسولی کشور های مورد نظربا انجمن مشاورین تحصیلی تلفن (۷۷۷۶۴۵) تماس بگیرند.
آ-۳۶۹۲۱

اندیشه‌های یك قاضی دادگستری -
تالیف احمد ایزدپرست وکیل پایه یك دادگستری
(مفاهیم نو عرضه میکند)
شرکت تعاونی دادگستری و کتابفروشیهای معتبر - تلفن ۷۷۲۳۹۴

اطلاعات هوائی

نشریه‌ای که برای دانشجویان ایرانی منتشر میشود و هر روز بخارج از کشور ارسال میکردد قیمت ابونمان اطلاعات هوائی برای امریکایکسال ۲۲۰۰ ریال و برای اروپا یکسال ۱۸۰۰ ریال تعیین شده است .
بدانشجویان۲۵ درصد تخفیف‌داده خواهدشد.

شماره مخصوص نوروز ۵۰ مجله جوانان

در ۸۰ صفحه بدون افزایش‌قیمت همراه یك تقویم‌بزرك رنگی بهاری و مطالب استثنائی و بی نظیر و یك کتاب عجیب که میلیونها تیراژ داشته است دوشنبه ۲۴ اسفند ماه منتشر می‌شود

شماره‌مخصوص مجله‌جوانان‌رادرهمان روزانتشار تهیه کنید

چون بلافاصله نایاب خواهدشد

آگهی‌مزایده ماشین‌آلات واجناس‌ولوازم غیرقابل مصرف (۵۹۳ قلم)

شرکت دخانیات ایران ماشین‌الات و اجناس و لوازم غیرقابل مصرف از قبیل .
۱- دستگاه گرم کننده با دو عدد فلانش ۲۶۰ × ۴۶۰ میلیمتر یکدستگاه ۲- دستگاه‌گرم کننده بادوعدد فلانش ۲۶۰ × ۳۹۰ میلیمتر یك دستگاه ۳- دستگاه برای‌میکرومتر با موتور برقی برای فنتیلاتور یکدستگاه ٤-یکدستگاه جدا کننده روغن با ۲۵ اتمسفر ۵- یکدستگاه ثبت کننده‌درجه هوا ۵۲۳۰۸۵ -٦ - دریچه طوردار با چهار چوب آهنی سه دستگاه ۷- در تقسیم برگمان بزرك و کوچك ٤۵۳ عدد ۸- پخش کننده اب باندازه ٤٫۹ × ۳٫٤ متر با فلانش واتصالی مربوطه پنج‌عدد ۹- پخش کننده بخار با پنج فلانش بطول ٤۱۵۰ میلیمتر بقطر های ۲٤۱و۳۵٤ دوعدد ۱۰- پخش کننده ازلوله سوراخ‌دار بقطر ۱۰۸ میلیمتر بطول ٤۷۵۰ میلیمتر پنج عدد ۱۱- دیك آبگرمکن دو دستگاه ۱۲- الکتروموتور آ-ك ٤۱۸۱۰۱ یك عدد ۱۳-ماشین قطع‌چوب بدون موتور ساخت دخانیات یکعدد ۱٤- ماشین اره مجمعه با پایه روسی ساخت دخانیات یکدستگاه ۱۵- ماشین اره تسمه مارك لئونارد آلمانی یکدستگاه ۱٦ - ماشین اره تسمه مارك دومینیون انگلیسی چهار دستگاه۱۷- ماشین رام‌بامتعلقات مربوطه‌یکدستگاه ۱۸- ماشین‌آلات فرسوده کارخانجات‌نکوتین در۲۷ صندوق ۱۹- ماشین چاپ سیلندری دوورقی‌فرسوده یکدستگاه ۲۰- ماشین چاپ افست فرسوده یك دستگاه ۲۱- ماشین چاپ رنگی فرسوده‌یکدستگاه ۲۲- ماشین باندرول دستی (جعبه یکصد عددی) پنج دستگاه ۲۳- یکدستگاه نمزنی توتون با پایه ۲٤ - دستگاه گردگیر فرسوده بدون دینام یك دستگاه ۲۵- دستگاه بوجاری چوبی فرسوده نیم کوب سه دستگاه ۲٦- ماشین ته‌جعبه اشنو صد عددی فرسوده یکدستگاه ۲۷- انواع اتصالی آب دیك‌برنجی - دیوار کوب برای نرده ۲۸ بوش‌و‌اینچ ۲۳۲۰ عدد ۲۹- بست لوله برگمان ۱۳-۵٫۱۳ -۱٦ یازده‌هزار و دویست و بیست و دو عدد ۳۰ -بست لوله فولادی ۵٫۱۳-۱٦ هفتهزار و سی و سه عدد ۳۱- پنبه نسوز ۵٫۱۹۸ کیلو ۳۲- انواع چوب پنبه وردکسیون برنجی چدنی .وانواع دربتقسیم‌برگمان بزرك وکوچك وانواع زانوئی چدنی از۱/۲الی ۵اینچ‌و پایه‌دار وانواع سرلوله پشل وسیمهای مسی وشیر فلکه وصفحه مقوائی و کلنگریت وانواع‌لوله چدنی دو طرف‌فلانش‌دار و ناودانی وانواع‌لوله‌سربی‌وانواع حبابهای شیشه‌ای و فلزی وانواع لوازم اتومبیل و غیره راازطریق مزایده بفروش میرساند . طالبین شرکت در مزایده مذکور باید قبل‌ازتسلیم‌پیشنهاد برای دریافت صورت مشخصات وشرایط مزایده باداره بیمه و اموال‌مراجعه و پیشنهاد خودرابارعایت کامل مفاد صورت مشخصات وشرایط ان که امضاء خواهد نمود تهیه و تا ساعت ۱۰صبح روز سه‌شنبه ۱۰٫۱٫۱۳۵۰ بدفتر شرکت دخانیات‌واقع در خیابان ایرانشهر تسلیم دارند پیشنهادات‌واصله در ساعت یازده صبح همانروز در اداره بیمه واموال باز وقرائت خواهد شد . م‌الف ۱۳۰۰٤

۱-۳ آ-۸٤۱۱٦ شرکت دخانیات ایران

شش میلیون وهفتصدهزار ریال.....

بقیه از صفحه ۱۳

پس‌از سخنرانی آقای مجدـ الاشرافی آقای‌بهنام در جایگاه مخصوص پشت میکرفون قرار گرفته چنین گفت . یکی از اصول انقلاب ، اصل سهیم کردن کارگران در سود کارخانجات‌است که‌خوشبختانه در این کارخانه بانهایت دقت و علاقه این اصل مهم بخوبی اجرا شده است .

گزارشی که آقای مهندس عریضی مدیر کارخانه در این محل دادند و تشکر صادقانه‌ای که نماینده کارگران از کارفرمایان و متصدیان امور کارخانه نمودند مبین این‌است که رابطه کارگر و کارفرما در کارخانه بسیار صمیمی است هدف سهیم شدن این است که کارگر زحمت بکشد تولید بیشتر و بهتری عاید نماید و کارفرما هم در فکر تامین رفاه کارگر باشد .

ماشین‌آلات بدون نیروی‌انسانی نمیتواند کارکند و نیروی انسان هم بدون سرمایه قادر به انجام کاری نیست و ایندو لازم و ملزوم یکدیگرند .

کارگران عزیز باید قدر نیروی انسانی خود را بدانندتا با تلاش‌و کوشش بیشتربتوانند آینده خود را تامین نمایند . مایه خوشوقتی است که کشور عزیز ما تحت رهبری شاهنشاه آریامهر از یك آرامش کامل برخوردار است و این خود نعمتی است بزرك برای همه ملت ایران .

من دور نمای صنعت مملکت را خیلی روشن و امیدبخش می‌بینم هرروز کارخانه‌جدیدی دراین کشور تاسیس میشود برای نمونه باید عرض کنم چون وزارت اقتصاد ایجاد کارخانجات جدید را تاشعاع ۱۲۰ کیلومتری تهران ممنوع کرده تا کارخانجات صرفا در تهران تراکم‌پیدا ننماید تنها در شهر قزوین ۳۰ کارخانه تاسیس‌شده‌است‌این کارخانجات احتیاج به نیروی انسانی دارد و این شما هستید که با دست های قدرتمند و اراده‌پولادین خود چرخهای صنعت کشور را بگردش می‌آورید .

معاون وزارت کار آنگاه گفت: هدف کلی انقلاب این است که کارگر و کارفرما همدیگر را خوب بشناسند کارگر باید کارخانه را بمنزله خانه خود بداند و برای بهبود وضع آن هرروز کوشاتر از روز قبل باشد .

آقای مهندس عریضی در سخنرانی خود در مورد‌افزایش سود ویژه کارگران در سال جاری و نیز اضافه دستمزد پرداختی در سال ۴۹ اشاره نمودند این امر مایه کمال خوشوقتی است ودر صورتی که کارگران تلاش بیشتری‌داشته باشند و سطح تولید بالا رود مسلما در سالهای آینده سود بیشتری عایدشان خواهد شد

پس‌از سخنان معاون وزارت‌کار از طرف کارکنان کارخانجات از کارگران بامیوه و شیرینی پذیرائی گرمی بعمل آمد . آنگاه در میان شور و هیجان و فریاد های زنده باد شاهنشاه آریامهر چك شش میلیون و هفتصدهزاری‌حق‌السهم کارگران توسط آقای بهنیا به آقای مجدالاشرافی و چهارباغی نمایندگان کارگران جهت تقسیم‌بین کارگران کارخانجات مخمل و ابریشم اهداء گردید. سپس آقای بهنیا به اتفاق آقایان هاتفی و مهندس پاسائی مدیران کل سهیم کردن کارگران و کار استان مرکز و فرماندار و روسای ادارات کاشان در قسمت‌های داخلی و منسوجات و فرآورده های کارخانجات مخمل و ابریشم و نیز نمایشگاه محصولات و منسوجات کارخانجات بازدید نمودند .

انواع و اقسام پارچه های ابریشمی و مخمل های متنوع‌و پتو و قالی و قالیچه های‌تولیدی کارخانجات مخمل و ابریشم کاشان و اینکه سالانه مقادیر زیادی‌از محصولات کارخانجات فوق بخارج ازکشور حتی‌کشور های توسعه یافته صادرمیگردد و رقابت و برابری منسوجات و فرآورده های کارخانجات‌مخمل و ابریشم کاشان با محصولات مشابه تحسین بازدید‌کنندگان را برانگیخت .

آگهی استخدام

سازمان مرکزی شرکت ها وابسته به وزارت اقتصاد دو نفر ماما واجدصلاحیت‌را طبق‌قانون کارگران برای‌خدمت‌در کارخانه قند ممسنی ویاسوج از محل بیمه های اجتماعی کارگران از طریق‌مسابقه استخدام‌می نماید. داوطلبان می توانند از تاریخ انتشار آگهی‌ظرف‌مدت یکماهه همه روز باستثنای ایام تعطیل تقاضای خود را به قسمت کارگزینی این سازمان واقع‌در خیابان ارك کاخ گمرکات و یا مستقیما به کارخانجات مزبور تسلیم دارند تا ترتیب شرکت آنان در مسابقه داده شود . م‌الف ۱۲۸۳۲

سرپرست سازمان مرکزی شرکتها ـ محسن شیدفر
آـ۳۸۷۳۰

تالار رودکی

برنامه فوق‌العاده
فروردین‌ماه ۱۳۵۰

۱ ـ ارکستر ۱۳۰ نفری پاریس ـ رهبر : اریش‌لاینزدورف

یکشنبه ۱۵ فروردین
ـ قطعاتی از سوئیت آرلزین(ژرژ بیزه)
ـ کنسرتو برای فلوت و ارکستر (موتسارت)
تکنواز : **ژان بی‌یررامپال**
(برجسته ترین فلوت نواز جهان)

دو شنبه ۱۶ فروردین
ـ دریا (دبوسی)
ـ دو نکتورن (دبوسی)
ـ کنسرتو برای پیانو دو دستی و ارکستر (راول)
تکنواز : **«آلدوچیکولینی»**
ـ بولرو (راول)
ـ بعداز ظهر یك‌فون (راول)

۲ ـ موریس بژار و بالهٔ قرن بیستم

جمعه ۲۰ و شنبه ۲۱
ـ آکتوس تراژیکوس (باخ)
ـ رقص دو نفری رومئو و ژولیت (برلیوز)
ـ پرستش بهار (استراوینسکی)

یکشنبه ۲۲ فروردین
ـ ارمغان های کورئوگرافیك (باخ و دیگران)
ـ سونات شماره ۵ (باخ)
ـ پرنده آتشین (استراوینسکی)

دوشنبه ۲۳ فروردین
ـ پرستش بهار (استراوینسکی)
ـ آیا مرك خواهد بود ؟ (اشتراوس)
ـ پرنده آتشین (استراوینسکی)

۳ ـ رقص های نمایشی آلوین نیکلای

از شنبه ۲۸ تا دوشنبه ۳۰ فروردین
قطعات : تابو ـ توتم ـ تخیل ـ تمثیل ـ خیمه ـ برج و ....

فروش درگیشه تالار رودکی م الف ۱۳۰۰۵

قابل توجه مسافرین نوروزی

شما که برای استفاده از تعطیلات نوروز بمسافرت میروید، بیاد داشته باشید که روز ۲۹ اسفند آخرین فرصت برای پرداخت بموقع عوارض نوسازی است .

ولی شماکه عازم مسافرت هستید و قبل از انقضای آخرین فرصت از تهران خارج میشوید، هرچه زودترعوارض‌نوسازی ملك خود را محاسبه کنید و به حساب شمارد ۱۵۰۰۰ در یکی از شعبات بانك ملی ایران واریز نمائید. تا علاوه براستفاده‌ازمزایای‌خوش‌حسابی، متحمل ۹ درصد جریمه دیرکرد وقطع برق نشوید و باخیال‌راحت به مسافرت بروید.

۲۹ اسفند آخرین فرصت

برای پرداخت **عوارض نوسازی** سال۴۹

نوروز امسال
مجله تماشا

مجموعه‌ای خواندنی و تماشایی
از رپرتاژ، داستان و مقالاتی پیرامون
تلویزیون، رادیو، سینما، تاتر.

دارندگان فیش‌های زیر جهت دریافت هدیه خود بفروشگاه کازرونی خیابان سعدی مراجعه فرمایند

شماره‌فیش‌های‌پتو	شماره‌فیش‌های چرخ خیاطی	شماره‌فیش‌های اطوبرقی
۷۵۸	۱۸۹	۴۲۷
۱۸۷۵	۹۷۲	۱۴۰۲
۲۳۹۸	۲۳۱۸	۱۹۳۰
۲۵۳۷	۲۷٤۰	۲٤۳۰
٤۸٤۵	٤۳۷٦	۳۲۱۱
۸٦	۵۱۹۱	۳۷۲٤
۷۸	٦۰۹۱	۳۹۱۵
٦۷۸۰		٤٦۲۸
		٤۹٦٤
		۵۳٤٦
		۵٦۳۳
		۵۸۷۲
		٦۱٤۵
		٦۲۸۳
		٦٤۰۵
		٦٦۸٤
		٦۸۱۱

آـ۸۳۹۳٤

مؤسسهٔ انتشارات امیرکبیر
تاریخ مشروطهٔ ایران
چاپ هشتم
اثر **احمدکسروی** منتشر شد

اطلاعیه شهرداری دماوند

شهرداری دماوند پیرو آگهی مورخ۴۹٫۸٫۵ باطلاع اهالی‌محترم و کلیه صاحبان املاك واراضی واقع درمحدوده قانونی شهر می رساند : که مهلت اعلام بهاء عوارض نوسازی و عمران شهری و اخذ دفترچه تاپایان اسفندماه ۴۹ میباشد . مودیانیکه درمدت مقرره اعلام‌بهاء کنند و عوارض نوسازی را پرداخت نمایند از ده‌درصد جایزه قانونی استفاده خواهند کرد.لیکن بعداز انقضای مهلت فوق علاوه‌بر محرومیت از جایزه مذکور مشمول پرداخت نه‌درصد جریمه و سایر جرایم مصوب قانونی خواهند گردیدودایره نوسازی شهرداری آماده هرنوع راهنمائی لازم‌میباشدضمنا مودیان محترم میتوانند راسا بدهی خود رابراساس مندرجات دفترچه‌ارزش معاملاتی که‌در شهرداری موجود است دریافت و پس‌از محاسبه بدهی خودرا بحساب ۱۵۹۹۸۲ بانك ملی دماوند پرداخت نمایند.

شهردار دماوند : عباس عباس‌نژاد
آـ۸۳۶۱۳

تبریکات

جناب آقای دکتر چوبك
انتخاب مجدد آن همدوره‌ای عزیز و شایسته رابعضویت هیئت مدیره نظام پزشکی مرکزی تبریك عرض نموده . توفیق هرچه بیشتر آنجناب را در انجام خدمات پزشکی خواستاریم
فارغ‌التحصیلان پزشکی سال ۳۳ دانشگاه تهران

جناب آقای مهدی موتمنی
مدیریت محترم عامل شرکت سهامی کنسرسیوم کارخانجات صنعتی اتوبوس سازان ایران
پیروزی درخشان جنابعالی را در انتخابات اتاق بازرگانی تهران تبریك عرض نموده و موفقیت همیشگی شما را از خداوند متعال آرزو می‌نمائیم .
عطارد ایران تبار . نعمت‌اله صفائی . حسین شاهرخی صفر علی آقاسی

آگهی مزایده کتبی

دانشکده پزشکی دانشگاه تهران مقداری اموال و لوازم‌اسقاط موجود در انبار فرسوده دانشکده رااز‌طریق مزایده کتبی بفروش میرساند.

داوطلبان میبایستی برك شرائط و مشخصات مورد مزایده را از اداره اموال دانشکده پزشکی دریافت و پس از امضاء بانضمام پیشنهاد و رسید مبلغ یکصدو بیست هزار ریال وجه سپرده بحساب۱۱۷٤ دانشکده پزشکی دربانك مرکزی ایران در پاکت لاك‌ومهر شده تاساعت ۹ صبح روز بیست‌و یکم فروردین ماه ۱۳۵۰ بدفتر دانشکده‌پزشکی تسلیم و رسید دریافت نمایند. پیشنهادات واصله در ساعت ۱۰ صبح‌همانروزدر کمیسیون مزایده دانشکده پزشکی قرائت میشود پیشنهادات بایستی بنام اداره اموال وروی پاکت‌جمله (مربوط بمزایده لوازم اسقاط) قیدشود . م‌الف ۱۲۹۹۹

ذیحساب‌دانشکده های گروه پزشکی‌وبیمارستان ها،شمیا
۱ـ۲ آـ۸٤۰۹٦

اطلاعیه وزارت آموزش و پرورش

چون موعد ثبت‌نام داوطلبان آزاد امتحانات نهائی ششم‌متوسطه سال تحصیلی جاری تا پایان اسفند ماه تعیین گردید و بهیچوجه مدت ثبت‌نام تمدید نخواهد شد شایسته است داوطلبان امتحانات مذکور تا فرصت باقی است هرچه زودتر در تهران به‌ادارات آموزش و پرورش نواحی هفده گانه در شهرستان ها به‌ادارات آموزش و پرورش محل مراجعه و ثبت نام کنند.

مدارك لازم برای ثبت‌نام.

۱ـارائه عین شناسنامه بمنظور تهیه رونوشت توسط متصدیان ثبت‌نام .

۲ـ شش قطعه عکس تمام‌رخ٤×٦ که در سال جاری گرفته شده باشد.

۳ـ عین کارنامه یا مدرك قبولی پنجم متوسطه که‌از طرف اداره آموزش و پرورش مربوط تائید و گواهی و مهروامضاء شده باشد.

٤ـ وجه حق‌الثبت پانصد ریال است که بایستی در تهران به حساب شماره هفتصد و پنجاه و هشت خزانه دربانك مرکزی و یابه یکی از شعبات بانك ملی و در شهرستان ها به حسابی که اداره آموزش و پرورش محل تعیین نموده‌است پرداخت شود و فیش بانکی آن ضمیمه سایر مدارك به متصدیان ثبت نام تحویل گردد. م‌الف ۱۳۰۰۱
آـ۸٤۱۰٦

آگهی استخدام کتابدار

وزارت امور خارجه بخدمت دو نفر کتابدار که دارای درجه فوق لیسانس دررشته کتابداری باشند احتیاج دارد . داوطلبان میتوانند تا پایان وقت اداری روز پنجشنبه ۱۹ فروردین۱۳۵۰ باداره کارگزینی وزارت امور خارجه مراجعه نمایند . م‌الف ۱۳۰۰۵

اداره کارگزینی ـ وزارت امور خارجه
۱ـ۳ آـ۸٤۱۰۰

آگهی مزایده شماره ۱ مورخه ۵۰٫۱٫۷

فرماندهی اردنانس نیروی زمینی شاهنشاهی تعداد ۱۴۴۹ قلم قطعات نو خارج از رده خودروهای مختلف را از طریق‌مزایده کتبی بفروش میرساند پیشنهاد دهندگان میتوانند با مراجعه به آمادگاه اردنانس واقع در دزفول و انتظامات فرماندهی‌اردنانس نیروی زمینی شاهنشاهی واقع در عباس آباد تهران برك‌شرائط و مشخصات ۱۲ پارتی اجناس مورد معامله را دریافت و پیشنهاد خودرا طبق مفاد مندرج در شرائط معامله تنظیم و تا روز۵۰٫۲٫۱۱ بمرکز پخش فرماندهی این یکان تحویل نمایند. م‌الف ۱۳۰۰۳

فرمانده اردنانس نیروی زمینی شاهنشاهی
۱ـ۲ آـ۸٤۱۱۲

تمدید نمیشود

مهلت پرداخت عوارض نوسازی سال ۱۳۴۹ بهیچ عنوان تمدید نمیشود و شما برای پرداخت عوارض ملك خود ، با استفاده از ۱۰٪ پاداش خوش حسابی و معافیت از ۹٪ جریمه دیرکرد ، فقط تا پایان اسفندماه جاری فرصت دارید .

هرچه زودتر

چون امکان دارد ، براثر گرفتاری یا مسافرت نوروزی موفق به پرداخت بموقع عوارض نوسازی و استفاده از مزایای خوش حسابی ، در آخرین روزهای سال نشوید ، بنابراین هرچه زودتر با مراجعه به یکی از شعب بانك ملی ایران ، عوارض نوسازی سال ۱۳۴۹ خود را بحساب شماره ۱۵۰۰۰ واریز کنید و با خاطر آسوده به استقبال سال نو بروید .

۲۹ اسفند آخرین فرصت

برای پرداخت **عوارض نوسازی** سال ۴۹

چهل سال قبل درهمین روز

تقاضای اعتبار برای تکمیل مهمات قشون از محل ذخیره مملکتی

لایحه‌ایست که آقای وزیر مالیه تقدیم مجلس نمود :

ساحت محترم مجلس شورایملی ــ نظر باینکه اولا شش میلیون تومان اعتباری که ذیل بودجه سال ۱۳۰۸ مملکتی برای تهیه و تکمیل مهمات قشونی تصویب شده برای مخارج‌مربوطه کفایت نکرده است، ثانیا منظور دولت از تحصیل شش میلیون تومان اعتبار مذکور این بوده است که یک میلیون و دویست هزار لیره از محل ذخیره مملکتی مطابق نرخ وقت و بدون رعایت مقررات مربوطه بانقضاء سند مالی ودوره عمل بمصارف تهیه مهمات قشون برساند و این منظور هم در قانون شش میلیون تومان تصریح نگردیده است ، لذا ماده واحده ذیل‌را پیشنهادو تقاضای تصویب آنرامی‌نماید:

ماده واحده ــ

وزارت مالیه مجاز است تاحدود مبلغ یک میلیون و پانصد هزار لیره از محل ذخیره مملکتی علاوه بر شش میلیون تومان مصوب ذیل بودجه ۱۳۰۸مملکتی برای تکمیل وتهیه مهمات قشون بپردازد ونیز تصویب میشود که شش میلیون تومان مزبور معادل یک میلیون ودویست هزار لیره محسوب و باسعار خارجی از محل ذخیره مملکتی اخذ و احتساب شده و مدت اعتبار آن محدود به سال مالی ودوره عمل ۱۳۰۸ نخواهد بود. رئیس الوزراء ، وزیر جنگ ، وزیر مالیه.

بودجه سال ۱۳۱۱ مملکتی

لایحه بودجه کل مملکت درسال‌آینده ۱۳۱۱ تحت ماده واحده ذیل درمجلس مطرح میباشد :

ماده واحده‌ــ مجلس شورایملی بودجه سال ۱۳۱۱ مملکتی را (باستثنای حق ــ الامتیاز نفت جنوب از بابت سال ۱۹۳۱ میلادی که درسال ۱۳۱۱ وصول وپس از وضع معادل هفت هزار پهلوی از آن بقیه بحساب ذخیره مملکتی منظورخواهد شد) مطابق صورت ضمیمه که از حیث عایدات به‌مبلغ چهل ودو میلیون ویکصد وچهل هزار تومان و ۷۸۴ هزار تومان واز حیث مخارج بمبلغ چهل ودومیلیون و یکصدوسی ونه‌هزار ونهصد و هشتاد وهفت تومان و ۴۰۷ر۱۷۶ پهلوی بالغ میباشد تصویب و بوزارت مالیه اجازه میدهد که مخارج مملکتی را اعم ازحقوق و مصارف ماهیانه از ابتدای‌سال ۱۳۱۱ در حدود اعتبارات مصوبه در صورت ضمیمه و مطابق بودجه تفصیلی ۱۳۱۰ تاحدی که اعتبارات مصوبه دربودجه های تفصیلی‌در بودجه‌های ۱۳۱۱ دارای اعتبار میباشد بپردازد تا بودجه‌های تفصیلی که باید تا آخر فروردین ماه ۱۳۱۱ بکمیسیون بودجه‌مجلس شورایملی پیشنهاد شوداز تصویب کمیسیون‌گذشته واز تاریخ تصویب کمیسیون ،بودجه‌های مذکور را مطابق تصویب کمیسیون بپردازد .

تغییر ماموریت قضات

آقایان اللهیار صالح به عضویت استیناف مرکز، حسینقلی خان وحیدی‌عضوعلی‌البدل استیناف بعضویت شعبه دوم دیوان‌جزا، سید حسن خان به عضویت علی‌البدل استیناف . مرتضی خان نهاوندی بسمت وکیل عمومی استیناف مرکز ، میرزا حسین خان نقوی بعضویت‌علی‌البدل بدایت‌مرکز.

اللهیار صالح

نقوی

نهاوندی

۱۳۰ قران تفاضل عایدات

طبق لایحه بودجه کل مملکتی در سال ۱۳۱۱ که عایدات ۰۰۰ر۱۴۰ر۴۲ تومان ومخارج ۹۸۷ر۱۳۹ر۴۲ تومان پیشنهاد گردیده فزونی‌عایدات بر مخارج ۱۳۰ قران میباشد.

کنفرانس ذکاءالدوله غفاری

در انجمن ادبی ایران کنفرانسی از طرف آقای امیر سهام‌الدین خان‌غفاری (ذکاءالدوله) راجع به بحران اقتصادی دنیا و مسائل اقتصادی داده شد.

ذکاءالدوله غفاری

شرافت ؟ !

نام دواخانه‌ایست که مراجعات نسخه‌پیچی را بابهترین طرز وتازه‌ترین دوا ، مناسب‌ترین‌قیمت انجام و ضمنا کلیه مشروبات ایرانی و فرنگی را برای مشتریان مهیا ساخته و از حیث لوازم توالت ، خمیر دندان ، صابون ، پودر، کرم ، عطریات و غیره از بهترین‌کارخانه های دنیا خواتین محترمه را بی‌نیاز میکند . دواخانه شرافت خیابان سپه مقابل مریضخانه دولتی تهران .

حبیب و مریم

بقلم عبدالحسین نوشین در شعبه نمایشگاه زردشتیان .

فوت بریان رئیس الوزرای فرانسه

پاریس ــ رئیس الوزاری سابق و دیپلمات معروف فرانسه (بریان) بطور ناگهانی فوت کرد.

بمناسبت فوت او صدراعظم آلمان (دکتر بروئینک) بیکی از نمایندگان مطبوعات فرانسه گفت : دولت آلمان‌با نهایت تاثر و همدردی از فقدان این زعیم وسیاستمدار بزرگ بملت فرانسه تسلیت میدهد . ملت آلمان‌حتی به‌تابوت بریان احترام میگذارد زیرا او برای تامین صلح دنیاجانفشانی میکرد و طرفدارجدی نزدیکی آلمان و فرانسه بود.

اعتراض وزیر داخله آلمان به هیتلر

برلن ــ دکتر کرونر وزیر داخله آلمان مراسله سرگشاده‌ای به رئیس ملیون سوسیالیست «هیتلر» نوشت و باو اخطار کرد چرا نمایندگان مطبوعات خارجه را پذیرفته و مفاد مراسله هیندنبورک رئیس جمهوری آلمان را که بطور خصوصی به هیتلر نوشته در اختیار آنها گذاشته است .

وزیر داخله آلمان‌در این نامه‌سرگشاده اظهار میدارد که مقام ریاست جمهوری اجازه نمیدهد که‌از یک مراسله شخصی او سوء استفاده بشود و آنرا وسیله برای تبلیغات در خارجه قرار دهند.

هیتلر باین مراسله پاسخ میدهد و بعد وزیر داخله شکایت و اعتراض هیتلر را رد کرده و مینویسد : توسل شما به «مبادی اخلاقی و اصول وطن خواهی» مرا وادار میکند برای روشن شدن‌افکار عامه اظهار دارم که مساعی شما دربدنام کردن کسی که‌مدت هفت سال باکمال مهارت وفراست وظیفه سنگین خود را انجام داده و باوجدانی پاک با‌اعمال شرافت شخصی بطور مثبت ایفاء وظیفه نموده است ، خود اقدامی است مخالف مبادی اخلاقی و اصول وطن خواهی ومن انتظار داشتم که حسن رفتاررئیس جمهوری آلمان نسبت بشما و ملاقاتی که چند ماه قبل از شروع‌به انتخابات با او نمودید در طرز رفتار شما لااقل تاثیری نموده باشد ولی معلوم شد که‌از آن مبادی اخلاقی بسیار دورمی‌باشید.

(نقل از اطلاعات ۲۳اسفند ماه ۱۳۱۰)

خوش‌قول باشید تاخوش حساب باشند!

از : محمدعلی سفری

انتقاد

دوستی دارم که سابقه دوستی ما از زمان تحصیل شروع میشود و باوجودی که حال هردو مورا سپیدومدارج زندگی‌را تا حد سرازیری آن طی کرده‌ایم ، او هنوز هم چون زمان ایام صباوت فکر میکند وناملایمات بهمان اندازه رنجش میدهد که در آن روزگار فرضا نکوهش معلم و یا سرزنش خان ناظم بخاطر شیطنتی که‌درمدرسه میکرد.

بر اساس همین طرز فکر جناب ایشان که چون‌هزران هزار ساکن این شهر از وضع عمومی و دستگاه های «سرویس دهنده» ناراضی است در باره شهرداری‌ناحیه نامه‌ای خطاب به شهردار تهران نوشته بود و میخواست آنرا بفرستد که مخلص‌سر‌ــ رسیدم و او هم فرصت را غنیمت شمرد و نامه رابدستم داد که بخوانم و اظهار نظر کنم .

پس از فراغت‌ازقرائت‌نامه مفصل دوستم ، پرسیدم مقصودت از دادن این نامه چیست ؟ پاسخ داد :معلوم است ، میخواهم کار درست شود.

در جوابش گفتم این نامه نه تنها کار را درست نمی ــ کندبلکه چه بسا « نفی بلد» هم بشوی و خلاصه پس از مدتی چانه زدن‌قبول کردکه از این عریضه نگاری‌صرفنظر کند بشرط آنکه برای‌نجات او و دیگر ساکنان آن‌منطقه از وضع‌موجود راه چاره‌ای پیدا شود و حالا مخلص هم مصداق واقعی واعظ غیرمتعظ میشوم و قسمتی از نامه‌دوستم را که درد دل اهالی آن‌ناحیه است منعکس می کنم ، باشد که با این تدبیر اگر دوست من با ارسال نامه به‌شهرداری خودش دچار دردسر میشد حالابا انعکاس آن در این ستون همه اهل محل راگرفتار کنیم تا دعاگو باشند برای همیشه نسبت بنگارنده‌واعوان و انصار ، انشاءالله ...

نامه دوستم بعدالعنوان‌این طور شروع میشد :

«محترما باتوجه به‌پرداخت های قبلی عوارض شهرداری و پرداخت کلیه عوارض نو سازی تاآخر سال ۴۹ که‌در صورت لزوم قبوض آن ارائه خواهد شد خاطر جنابعالی را بمطالب زیر معطوف میدارداز تصدق سر پرداخت عوارض به شهرداری « علیه »شهردارکی نصیب اهالی این ناحیه شده که از برکت وجود ایشان باید برویم و روزی هزار مرتبه خدا را شکر کنیم که بدتر از ایشان نصیب ما نشده‌است .

عرض میشود که جناب ایشان هرگز حتی برای یك مرتبه هم نشده است‌ازپشت میز خود برخیزند و راهی محل خدمت شوند و گویا اصلا چیزی راکه وظیفه خود نمیدانند رسیدگی باحوال محل و رسیدگی بعرایض و شکایات اهالی محل است .

این مرتبه که بنده ناچارشدم عریضه‌ای بحضور عالی‌تقدیم کنم مرتبه پنجم است که چنین عریضه‌ای مینویسم و قبلا چهار مرتبه به شهرداری ناحیه عریضه نوشته‌ام ولی اصلا توجه نفرمودند و اما عرایض این موذی خوش ــ حساب و همشهری بی نصیب از شهرداری دلسوز ... »

در اینجا دوست من شرح کشافی در مورد خوش‌حسابی نوشته و « کروکی » خیابان مورد نظر را نیز ضمیمه‌کرده و افزوده است:

نام خیابانی که اینجانب در آن ساکن هستم بوسیله کمیسیون نامگذاری‌تصویب و به شهرداری ابلاغ شده است در حالیکه پست‌خانه مبارکه نیز این نام را در دفاتر خود ثبت کرده معهذا مدت چهار سال است که شهرداری ناحیه از نصب‌یك پلاك نامگذاری خودداری می کند ولی مسئله مهمتر از نامگذاری آنست که این خیابان بی نام و نشان خاکی است و ما وقتی به تمنای آسفالت خدمت شهردارمان میرسیم متعذر میشود که بی پول هستیم . جوابش میدهیم که قربان ، ما اهل محل را با هزار زحمت جمع کردیم و پول گرفتیم و بصندوق شهرداری دادیم که خیابان محل سکونتمان آسفالت‌شود. آن پول کجاست ؟ اما این حرفها به گوش ایشان فرو نمیرود که نمیرود .

چندی قبل معاون ایشان دلش بحال ماسوخت و حاضر شد که‌باداره اسفالت وشهر سازی نامه‌ای بنویسد تابیایند و خیابان را اسفالت کنند، ولی از تاریخ نوشتن نامه تا بحال دوسال شمسی گذشته و در نتیجه مادر زمستان درگل و لای و تابستان در گردو خاك زندگی می کنیم درحالی که مثلا خیابان ظفر حتی پیاده‌روهایش هم تمیزوقشنك موزائیك شده وما ساکنان این خیابان که آنرا در کمیسیون نامگذاری به‌اسم یکی ازسلاطین باستانی‌ایران موسوم و مفتخر کرده‌اندهنوز اندر خم یك کوچه هستیم و بخاطر دست انداز های خطرناك مجبوریم مرتب‌شاه‌ــ فنروکمك‌فنر اتومبیل خودرا عوض کنیم و امسال که پس از دهها بار بشهردارمان مراجعه کردیم جواب داداصلا قرار است این خیابان‌درسال آینده آسفالت شود ولذا دیگر مزاحم نشوید و ما هم قبول کردیم . لکن بارندگی زمستان یك مرتبه خیابان را تبدیل به رودخانه کرد وما که در محاصره قرار گرفتیم تصور کردیم خیابان ماهیت خود را از دست داده وتبدیل به مسیل شده است ،مراجعه کردیم‌جواب شنیدیم که خیر مسیل نشده بلکه مسیلی که پارسال زیر این خیابان احداث کرده‌اند آب را نمی کشد ، پرسیدیم چرا آب‌را نمی کشد ؟ جواب دادندبرای آنکه یادشان رفته است پنجره آبکش روی آن بگذارند بنابر این آب‌ناچار است بجای مسیل از وسط خیابان شما بگذرد تا سر فرصت پنجره ساز بیاید و برای سراسر مسیل پنجره های لازم را بسازد ، آنوقت آب از خیابان عبور نخواهد کرد .

دوست من در باره محل سکونتش مسائل دیگر راهم مطرح کرده بود که‌ازحوصله این مقاله خارج است و حالا بطور خلاصه او به‌نمایندگی ساکنین محل میخواهد :

۱ــ نامی راکه چهار سال است در کمیسیون‌نامگذاری تصویب شده روی این‌خیابان بگذارند.

۲ــ خیابان رااسفالت کنند.

۳ــ مسیل احداثی‌راپنجره‌ــ گذاری کنند تا آب به‌جای خیابان از مسیل بگذرد .

وبعد افزوده است اگر شهرداری دلش میخواهد که ما برای پرداخت عوارض «خوش حساب » باشیم‌خودش هم لااقل «خوش قول »باشد و حالاکه‌این وظیفه مخلص‌در انعکاس مطلب انجام‌پذیرفته امیدواری هست که تکلیف کار یکسره شود یا انجام خواسته ها و یا لجبازی و گرفتن آب‌و برق و تلفن به خاطر این شکایت !

درفیلیپین مردی دوقلو زائید

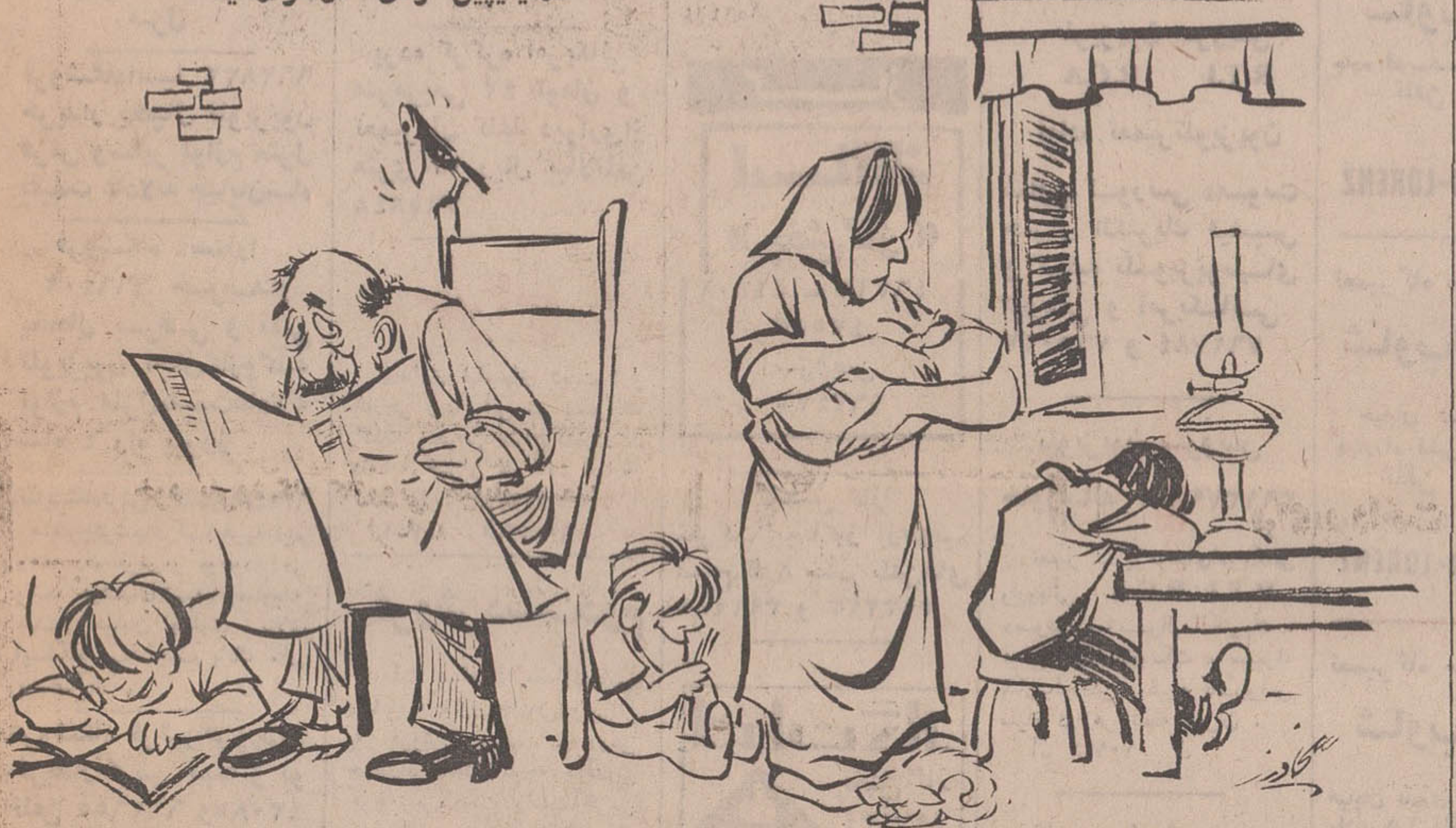

ــ نمیدونم چراکسی ازماکه روزی صد دفعه زیرخرج و مخارج زندگی وکرایه خونه می‌زائیم حرفی نمیزنند !...

جدول کلمات متقاطع

شماره ۴۹۸۲

افقی :

۱ ــ شاعره‌یی معروف که غزلیات و قصاید بسیاری از او باقیست و در عنفوان جوانی زندگی را بدرود گفت ــ باهمه کوچکی ، قدرتی بزرك دارد ۲ــ ضمیر مفرد ــ بازیکنانش، عروسکانی چندند ۳ــ استوار و محکم ــ در عاقبت کار اندیشیدن ــ عوام فریبی ۴ ــ گاهی از نهاد برآید ــ از خواندنی های هنگامه جنك تن‌به‌تن ــ حاکم و مرزبان ــ متصرف قسمت اعظم جهان ۵ــ خادمی ،در هنگامه سوارکاری ــ خشخاش است وگل جهنمش خوانده‌اند ۶ــ جائی در صورت ــ از برپا کردنی ها ــ صبر و شکیبائی ۷ــ واحدی در سطح ــ سایه‌تردید ــ افسرده و اندوهگین ــ پسندیده وبی‌عیب ۸ــ هواپیمای تندپرواز ــ از معروفترین شهر های عربی ــ گاهی با کنار آید ــ از سرجهالت پرستند ۹ ــ میوه‌ایست ــ از درندگان تیز چنگال ــ رایحه ــ بازی رایج در شبهای رمضان ۱۰ــ چشم به آخر برج دارد و همچنان نسیه میخورد !ــ پشیمان باشد ــ برگردن شیر نر توان دید ۱۱ــ معشوقه کلاه مخملی ــ نخست وزیر ۱۲ــ خاك کوزه گران ــ عددیست ــ تیره و کدر ــ حرف ندا ــ تکان و جنبش ۱۳ــ پندار و تصور ــ مقدار واندازه عمل انجام‌شده ۱۴ــ از یك معنی به معنی دیگر پی‌بردن ــ گشادگی میان دو کوه است و بیابان را نیز گفته‌اند ۱۵ــ حالتی بردریا ــ در پناه‌وآسوده خاطر بودن ــ فلزیست سفید رنك‌و زود شکننده که درطب و صنعت مورد استفاده‌دارد .

عمودی :

۱ــ در زمانهای دور پایتخت ایران بود ــ ورزشی خشن ، سوغاتی ژاپن ۲ــ نام دیگر آپاندیس ــ آش ــ رودی که سلطان جلال‌الدین سواره از آن گذشت ۳ــ ضمیر اشاره ــ شهری در استان فارس ــ قدم است و برداشتنی ۴ــ معجونی از شیر و شکر و نشاسته و گلاب! ــ بالا رونده ۵ــ ازآلات طرب ــ پدربزرك ــ پایتختی‌در اروپا ــ کبکش معروف است ۶ــ آمیخته و ترکیب شدن ــ از گیاهان خوراکی ــ مارکی برسیگاری ۷ــ بستنی است‌اما کیست که‌بپاید!ــ نمای‌ساختمان را گویند ــ دریای عربی ــ یکی ازنزدیکان ۸ــ دست‌آویز ساختن ــ درسی درمدرسه ــ پیشبنیان و اجداد ۹ــ پیش در آمد ظفر ــ نارس ــ کهنه و دیرینه است و زمانهای قدیم ۱۰ــ پدر عرب ــ آسیب‌وصدمه ــ یکی‌از پیامبران ــ مکر وریا ۱۱ــ برای زیباتر شدن بر لب کشند ــ آذربایجانی آب را گوید ــ کسیکه زمین بسیار داشته باشد ۱۲ــ در موحد بودنش‌شکی‌نیست ــ ازموجودات ذره‌بینی بیماری‌زا ۱۳ــ دلیرو پهلوان ــ حرف تصدیق ــ خرد و کوچك ــ برای صید می‌نهند ۱۴ــ بافلاتی مقامش یکیست ــ از معروفترین شهر های هند ــ عددیست ۱۵ــ حبیب خداست اگر گران نفروشد ــ ستونی‌مخروطی شکل‌دراصطلاح علمی که ازسقف غارها آویزان است .

حل جدول شماره ۴۹۸۱

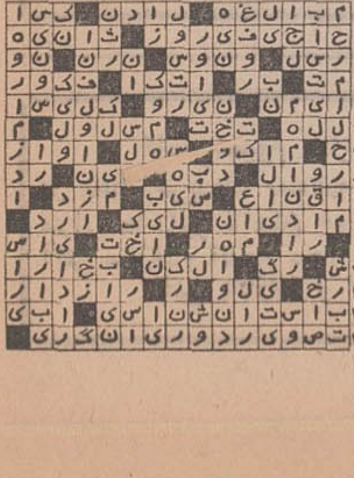

اطلاعات و مردم

۳۱۱۰۸۰

همه روزه ازساعت ۶ تا ۷ بعداز ظهر نظریات شما را منعکس میکند

تغییر رشته میشود

در روزنامه نوشته شده بود که دانشجویان مشمول که ازمعافی تحصیلی استفاده میکنند نمیتوانند تغییر رشته بدهند جز با اجازه وزارت علوم «قانون جدید» میخواهیم بدانیم آیا اصولا نمیشود تغییر رشته داد و یا اینکه مقرراتی وزارت علوم در این مورد دارد ، لذا تقاضامیشود شرط تغییر رشته . داوطلب مشمول را اعلام دارند .

رشت ــ سید جواد آقاپور ــ دانشجوی سال اول مدرسه عالی بازرگانی

بماهم پاداش‌بدهید

من کارمنددانشگاه هستم، هرساله در اسفندماه به کارمندان دانشکده ها یك پاداش میدهند و یك عیدی ولی چند سال است که پرداخت پاداش در چند دانشکده موقوف شده وفقط به‌آنها عیدی میدهند ، در حالی که در سایر دانشکده ها از هر دو مورد استفاده میشود . تقاضا داریم بدون اینکه پاداش دیگران راقطع کنند ، ترتیبی داده شود که بکارمندان این چنددانشکده هم پاداش داده شود .

کارمند دانشکده ادبیات

۴۵ متری شود

جاده کوی‌کن (شهرزیبا) در حدود دهسال قبل بعرض ۵ تا ۶ متر اسفالت شد(آنهم چه اسفالتی؟) ولی‌جدولبندی این جاده انجام نگرفت و به علت کم‌عرض بودن جاده تصادفات دلخراشی در این جاده بوقوع می‌پیوندد که شبها نیز بعلت عدم‌روشنائی این تصادفات افزایش‌مییابد. جاده سابق اکنون صورت خیابان‌بخود گرفته،زیراکوی آریامهر ــ مهران ــ فردوسی ــ گلستان ــ شاهین و غیره‌از این جاده قدیم منشعب شده وآنرابصورت معبر همیشگی درآورده است براثر توجهی که شده اکنون میخواهند خیابان راتعریض کنند ،لذا تقاضا داریم که حداقل یك خیابان ۴۵ متری احداث شود که بتواند این ترافیك سنگین فعلی وبعدها راتحمل کند .

علیرضاجعفری

دفع‌مشکل کنید

امسال ، اولین سالی‌است که کلاس ششم ادبی به دبیرستان‌خوروبیابانك‌تفویض شده است . از این حیث اهالی این بخش از بذل‌توجه وزارت آموزش و پرورش متشکرند ، ولی اخیرا اعلام شده است که دانش‌آموزان کلاس ششم متوسطه برای امتحان نهائی بایستی در حوزه امتحانی شهر اصفهان شرکت کنند . این امر موجب سرگردانی دانش ــ آموزان میشود بخصوص کسانی که استطاعت مالی ندارند و نمیتوانند هزینه ایاب و ذهاب و مدت توقف خود را تامین کنند ، اگربا اعزام بازرس به خور امتحانات در همان‌محل انجام شود مشکل حل شده است.

اسعد عامری

صبر کنم تازندانی آزادشود

در تاریخ سی‌ام خردادماه سال جاری بسته‌ای‌سفارشی هوائی که محتوی جواهربوده و اداره گمرك تهران آنرا به نصف بها قیمت گذاری کرده است و رسید آن موجود است بمقصد آمریکا (هاتفورد) پست کردم ،ولی پس‌از گذشت بیش‌از یکماه متوجه شدم که بسته‌بمقصد نرسیده ، لذا برای جویا شدن ازجریان امربه مقامات اداره پست مراجعه کردم . البته دفعات‌اول چندان‌توجهی بگفته من نشان داده نشد ناگزیر پافشاری و تعقیب کردم و حتی نامه به‌مقامات وزارت نوشتم ، مقامات اداره پست شروع به تحقیق کردند و معلوم شد ، بسته جواهر از ایران فرستاده نشده‌است و بالاخره معلوم شد کارگری مرتکب خلاف شده ، لذااو را باپرونده روانه دادسرا کردند ، ولی مجددا که مراجعه نمودم ، جواب میدهند که باید «صبر کنم تا زندانی آزاد شود و کار کند و از حقوق او کسر کنند و بمن مسترد دارند !! بار دیگر میگویند کاری ازدست اداره پست برنمی‌آیدو باید بروم از زندانی بگیرم ، زیرا پستخانه بودجه اینکار را ندارد تا غرامت‌مرا پس‌بدهد. باور کنید توبه کار شدم ، گناه کبیره کرده‌ام آخر منکه بسته امانت را تحویل شخص خطاکار نداده‌ام، من به پستخانه سپرده‌ام و از مقامات مزبور تمنی دارم دستور دهند غرامت‌اینجانب پرداخت شود .

فاطمه رئیس‌دانا

غرس نهال بدون‌آب!

چندروز قبل آمدند و تعدادی درخت در خیابان فخر رازی مقابل در جنوبی دانشگاه تهران غرس کردند، اکنون‌بیش از دو هفته از غرس این نهالها میگذرد و دریغ از یك قطره آب که بپای این زبان‌بسته هاریخته باشند سئوال من اینست که آیابرنامه‌درختکاری‌شهرداری فقط تا نشاندن آن در خاك پایان می‌یابد و بامان خدا سپرده میشود ، یا اینکه بایستی وقتی نهالی کاشته شد آنرا آبیاری کنند تا خشك نشود . اینطور که در مورد درختکاری تهران عمل میشود تصور نمی‌رود حتی یك نهال سبز شود .

رسول بندری

اژدها

-۳۳۶-

نوشته : احمد احرار

شاه‌صفی باصدور فرمانی دائر به عزل و احضار سیاوش خان قوللر آقاسی ، او را از سپهسالاری‌خراسان برداشت و محراب سلطان رامامور آن دیار کرد.

محراب سلطان بموجب دست‌ــ خطی که از جانب شاه بنام وی‌صادر شده بود وظیفه داشت قلاع «بست» و «گرشك» را استحکام دهدومنتظر باشد تا در صورتی که فرمانروای هندوستان از تخلیه‌واسترداد«قندهار» خودداری ورزید ، بعد از دفع حمله عثمانلو پادشاه قزلباش شخصا عازم آن حدود شده به مدد اقبال بی‌زوال وهمت جنود ظفر نمود قندهار را مستخلص و سپاه هند را از گستاخی خود پشیمان سازد.

شاه‌صفی نیك میدانست درچنان شرایطی که سلطان مراد بغداد را هدف قرار داده و قشون قزلباش ناگزیر است همت خود رایکسره وقف مقابله باآن دشمن قوی پنجه کند. محراب سلطان نیز مانند سیاوش خان قادر نخواهد بوددربرابر سپاه هند کاری از پیش ببرد .باز ستاندن قلعه استواری چون«قندهار» مستلزم صف‌آرائی وسیع و نبردی بزرك و طولانی چون نبرد ایروان بود که آنهم ممکن نمیشد مگر بعد از فراغت شاه و سپاه و خاتمه نبرد در مرزهای غربی .

بهمین ملاحظه شاه صفی کار قندهار را تاپایان جنك بین‌النهرین معوق گذارد و محراب سلطان را صرفا مامور نگهداری از قلاع‌اطراف کرد تا مبادا سردارهندو بران‌قلاع نیز دست یافته ایالت قندهار رایکجا تصاحب کندو استرداد قلعه قندهار دشوارتر شود.در عین حال برای آن که تاثیر سوءاز دست رفتن قندهار رادر اذهان و افکار خنثی کند استخلاص قندهار را خود بعهده می گرفت تا پهلوانی خودرا در آزاد ساختن قلعه ایروان‌بیادآورده‌اطمینان بدهد که در خصوص قندهار نیزبه همان ترتیب چون قهرمانی نجات‌بخش اقدام خواهد‌کرد.

با این تظاهرات ، شاه صفی میکوشید چهره وحشت زده خود را از انظار دیگران‌پنهان‌بدارد.چهره‌یی را که تنها نزدیکترین محارم اومی توانستنددرخلوت ، درمحافل‌خصوصی و بهنگام شرابخواری مشاهده کنند. در مواقعی که شاه صفی غم زده و هراسان در گوشه‌یی کز میکرد و بخود فرو میرفت یابعکس ، دراثر هجوم افکار متشتت و دریافت‌گزارش های ناخوشایند ، دچار تشنج های عصبی میشد.

شاه‌صفی هرآنچه در مقابل پیشامد های چاره پذیر و ناچیزشیر اوژن مینمود ، از دشواری های‌متعدد و شکست های پیاپی وحشت میکرد و یکسره عنان عقل‌و تدبیر از کف‌داده باده‌گساری و افیون خواری رابسرحد افراط می رسانید و هرگاه‌در پناه افیون و می نیز آرامش نمی یافت اعصاب درهم ریخته‌اش به مختصر ناملایمی تحریك میشد و توفانی از خشم دراطراف خویش بپامیساخت‌که اغلب بدرجه سبعیت میرسید و هرکس در آن حالت بقصد آرام ساختن وی جلو میرفت از میان آن توفان سهمگین جان سالم بدر نمی برد.

ازنوای دردناك و هراس انگیز دوران کودکی ، شاه‌صفی را عادت داده بود که در میان موج مشکلات به تنهائی دست‌و پا بزند و به‌هیچکس اعتماد نکند .این خصیصه را که‌در شرایط سخت دوران بی پدری وتحت تاثیر القاء مداوم مادر وحشت زده‌و نگران دروجود شاه صفی تکوین یافته بود ، پادشاه قزلباش در زمان بالاگرفتن بحران ها و هجوم آوردن مشکلات بی اختیار باز می‌یافت و دراین حالت هر دستی را که بقصد مرافقت و مساعدت بسویش دراز می شد باسوء ظن پس میزد و میکوشید باتقلای خسته کننده و تصمیمات شتاب‌آمیز از میان امواج حادثه بگذرد‌وخودرا بساحل آرامش‌برساند.

در آن ایام نیز باوجود آنکه شاه‌صفی وزیری کارآمدو قابل‌اعتماد چون میرزاتقی را در کنارخودداشت، بدون اراده راه مداخله‌و چاره‌جوئی رابر میرزاتقی می‌بست و بوی میدان عمل نمیداد.

سهل است که حتی در پاره‌یی موارد تصمیمات خودرا از وزیراعظم پنهان میداشت . چنانکه درماجرای قندهار ، شاه صفی بدون اطلاع‌میرزا تقی برای فرا خواندن علیمردان‌خان به اصفهان پافشاری کرده و کار را به اعزام سپاه کشانیده بود که‌سر‌ــ انجام نیز این تصمیمات ناسنجیده‌و شخصی موجب از دست رفتن قندهار شد.

نیازمندیهای شما

آگهی تلفنی
درصفحه نیازمندیها
با تلفن
۳۱۱۲۳۱

اثاثیه

خرید

بازرگانی کیهان تلفن ۸۲۳۷۷۶ خریدار نقدی همه رقم فرش کهنه و نو جهت صادرات روزولت میدان ۲۵ شهریور

فرش طوسی ۷۵۹۰۲۹ فرشهای کهنه و نو سنگین قیمت شما را جهت صادرات از سایرین بهتر خریداری مینماید.

فروشگاه فرش مشرق ۴۹۳۲۷ خریدار قالی و قالیچه نو وکهنه و لوازم منزل، یخچال نفتی و ویترینی واشیاء قدیمی

فروشگاه فرش شایان تلفن ۶۶۳۳۸۱ بهترین خریدار هر نوع فرش قالیچه کهنه نو یخچال تلویزیون سایر لوازم منزل

فروشگاه آسیا ۶۶۲۸۳۲ خریدار یخچال تلویزیون فرش وسایر لوازم منزل بقیمت عادلانه خیابان شاه

فروشگاه آستارا ۶۶۶۴۰۲ خریدار یخچال برقی و نفتی تلویزیون اجاق گاز وکلیه لوازم منزل بقیمت عادلانه شاه ٤ راه پیروز

نمایشگاه فرش گلشن ۶۳۱۴۲۱ همه نوع فرشهای کهنه خریداریم وهمه رقم فرش نو موجود می باشد فرشهای کهنه با نو معاوضه میشود خیابان پهلوی بالای ایستگاه بیمه جنب بانک ملی یوسف آباد.

فروشگاه فرش فروردین خریدار فرش کهنه و نو تلفن ۶۶۱۶۵۵ و ۴۳۰۸۵

فروشگاه آرمان تلفن ۶۶۹۶۲۳ خریدار یخچال برقی ونفتی و تلویزیون قالی و قالیچه.

فروشگاه ایران فرش تلفن ۷۷۴۹۷۲ کلیه لوازم شما بهر مبلغ باشد بیشتر از سایرین نقد خریداریم.

فروشگاه خالقی تلفن ۳۵۲۰۹۰ فرش کهنه و نو و یخچال تلویزیون لوازم منزل شما را خریداریم.

فروشگاه‌فرش تهران کالا خریدار انواع قالیهای نو و کهنه و لوازم منزل ۶۶۹۲۲۶

یخچال نفتی شما را به قیمت خوب خریداریم تلفن ۶۶۱۱۳۶

فرش میرزائی ۷۵۲۶۹۰ بهترین خریدار و معاوضه فرش کهنه ونو جهت صادرات آ ـ ۱۰۱۶۳

فروشگاه بختیاری تلفن ۷۵۹۳۲۹ بهترین خریدار کلیه لوازم منزل

فرش کوروش ۷۷۴۲۸۷

خریدار فوری یخچال های نفتی تلفن ۴۹۳۹۳

فرش یزد تلفن ۳۱۷۲۸۷

فروش دست اول

اطلاعیه

فروشگاه پیمان

فقط تا آخرسال ۴۹ فرصت دارید که تلویزیون را با ماهی صد تومان با آنتن مجانی خریداری فرمائید. نازی آباد خیابان چمن تلفن: ۵۱۳۵۹

ضبط آهنگ استریو
نوار. کارتریج. کاست. انتهای خیابان شاه بعداز اسکندری سرویس رادیو تلویزیون پارس تلفن ۹۵۱۲۹۶ ۱ـ۸ آ ـ ۱۰۱۰۶

کولر با نصب بطور نقد و اقساط باشرایط سهل درمنزل شما نصب میشود ۲۴ اسفند ـ اول آیزنهاور بازار ایران طبقه سوم سازمان روکا تلفن ۴۵۷۷۱

پرده کرکره آمریکائی مترمربعی ۴۲ تومان و تعمیر آن کاغذ دیواری از متری ۱۲ ریال ببالا تلفن ۷۶۵۸۴۸

حراج

مقداری لباسهای دست اول خارجی و ایرانی در بوتیک گلک بمعرض حراج گذارده شد داودیه خیابان ظفر نبش خیابان نفت تلفن: ۷۷۳۳۸۳ ۱ـ۳ آ ـ ۱۰۱۵۳

فروش دست دوم

بعلت مسافرت مقداری لباس و اثاثیه منزل خارجی وایرانی به فروش میرسد. دروس چهارراه قنات کوچه سلطانی کوچه بریادست راست آخرین منزل طبقه دوم بعد از ظهرها از ۲ تا ۷ تلفن ۸۸۳۸۳۶ آ ـ ۱۰۱۶۲

کرایه هرنوع ماشین تحریر بنگاه فنی ناصر تلفن ۷۵۶۲۰۵ دروازه‌دولت مقابل سعدی ۱ـ۱۳ آ ـ ۹۴۲۰

مبل و دکوراسیون

پرده دوزی ارجمند ۳۱۷۳۷۰

۶۳۱۷۲۲
تلفن فوق برای انجام هرگونه دکوراسیون و تغییرات ساختمانی مدرن با حداقل قیمت درخدمت شماست.

پیراهن مبل: ۳۱۹۵۰۵
تعویض پارچه‌مبل: ۳۱۹۵۰۵
پرده‌دوزی شهرزاد ۳۱۹۵۰۵ آ ـ ۹۷۵۶

شستشوی مبل و فرش

نوین سرویس خشکشوئی مبل ـ موکت وفرش با دستگاههای برقی ۲۷۲۹۰

کارخانه قالیشوئی ادیب مجهز به کلیه وسایل ۹۵۸۹۵۰

آناهیتا سرویس بزرگترین خشکشوئی مبلمان فرش با دستگاه اتوماتیک ـ ۷۹۵۳۰۷

کارخانه قالیشوئی اطلس با سابقه و مجهز تلفن ۹۶۰۲۹۸

قالیشوئی برف تلفن ۳۱۰۳۷۵

قالیشوئی داوید تلفن ۳۱۲۵۴۲

کارخانه قالیشوئی خوشبختی با انضمام سرویس کامل مبل شوئی ۹۵۶۵۶۵

شستشوی مبل و فرش کلین سرویس منتکر پیشرو نظافت مبل و فرش با دستگاه منحصربفرد تلفن ۹۵۲۵۴۶

دوراکلین سرویس امریکا خشکشوئی مبل و فرش درمحل وابسته بتاول ماستر ایران تلفن ۷۵۸۳۹۵ـ ۷۵۸۳۹۶ و ۷۵۳۶۸۳

شستشوی مبل و فرش ادیب مبل و فرش تشکهای ماشین درجای خود تمیز می‌نماید ـ ۹۵۲۴۵۴

گاز

اسماگاز «پخش گاز» ۴۴۸۰۲ ـ ۴۶۷۶۶ ۴۳۵۵۵ سرویس ۶۶۲۴۷۱

پخش گاز شرکت بوتاگاز از ۷ و نیم صبح تا ۸ شب تلفن‌های ۳۹۲۳۸۹ و ۳۹۳۲۲۳

ایران گاز پخش گاز ۸۲۷۱۳۱ تعمیرات ۸۲۳۰۵۱ـ۵۲ همه روزه از ساعت ۷ صبح الی ۱۱ شب نمایشگاه مرکزی خیابان شاهرضا شماره ۳۳۰

پرسی گاز گاز و سرویس
غرب خیابان پهلوی ۹۶۳۰۲۱ الی ۹۶۳۰۲۵ از ۷ صبح تا ۷ شب
شرق خیابان پهلوی ۸۲۲۰۲۵ الی ۸۲۲۰۲۱ ۴۷۹۹۰ـ۸۲۷۲۲۷ از ۷ صبح تا ۱۰ شب
تلفن مخصوص تعمیرات ۶۶۵۲۴۰

یخچال

تعمیرگاه سیدحسین ۸۸۳۴۳۸ تعمیر هرنوع یخچال، کولر، آبسردکن، رختشوئی، آبگرمکن آ ـ ۹۹۴۶

تعمیرگاه یخچال وازگن تعمیرات یخچال و کولر ۷۰۶۷۹۳ آ ـ ۱۰۱۷۰

تعمیرگاه یخچال فریجیدر تلفن ۷۵۲۳۳۶ آ ـ ۱۰۱۲۸

نصب آنتن تلویزیون

اهم الکترونیک سرویس نصب آنتن های امپریال سرویسهای سیار این شرکت همه روزه در تمام نقاط تهران بویژه شمیرانات آماده نصب آنتن و تنظیم کانال آموزشی میباشد تلفن ۶۲۴۸۱۷

موسسه دیاموند
نصب آنتن تمام کانال ایرانی ۵۰۰ ریال خارجی از ۷۰۰ ریال ببالا تلفن ۳۵۱۱۲۰

تعمیرات

تلویزیون

تعمیرگاه تلویزیون الکترون تلفن ۷۶۳۶۸۴ تعمیر تلویزیونهای R.C.A شاوب لورنس. فیلیپس. تلفونکن وسایر مارکها با سرویس مجهز سیار درشهر و شمیرانات

تلویزیون سرویس R.T.I R.C.A آماده تعمیر تلویزیون
شاوب لورنس دمونت جنرال الکتریک فیلیپس و کلیه تلویزیونهای اروپائی و آمریکائی ۷۶۵۰۲۷ و ۷۶۱۷۸۴

تلویزیون سرویس خاورمیانه تلفن ۳۹۱۳۷۹
تعمیر تلویزیونهای امریکائی واروپائی R.T.I R.C.A دمونت، ژنرال الکتریک، فیلیپس، بلاپونکت، سیبرا، شاوب‌لورنس و غیره باسرویس سیار در هر نقطه تهران. آ ـ ۱۰۱۱۷

تلویزیون پارس
تعمیرگاه مجهز تلویزیونهای شاوب‌لورنس. بلر. گروندیک. فیلیپس. تلفن کن. آر. تی. ای. ونصب رادیوگرام و پخش صوت اتومبیل انتهای خیابان شاه تلفن ۹۵۱۲۹۶ ۱ـ۸ آ ـ ۱۰۱۰۴

شرکت تلویزیون R.C.A تعمیر تلویزیون باتضمین تلفن ۳۱۳۲۷۸ و ۳۱۳۲۶۲

شرکت مهندسین تلویزیون ایران تعمیر تلویزیونها و تقویت لامپ تصویر ۶۶۱۲۳۴

تلویزیون فوری در منزل تعمیر میشود ۹۶۰۵۴۶

تعمیرگاه مرکزی
شاوب‌لورنس
خیابان آیزنهاور دستگاه سینالکو بلاک ۵۵۸ تلفنهای ۲۰ـ۹۶۳۰۱۶

SCHAUB-LORENZ

تعمیرگاه مجاز شماره ۲
شاوب‌لورنس
خیابان سیمتری نارمک بالاتر از میدان هفت حوض جنب بانک اصناف تلفن ۷۹۵۵۶۵

SCHAUB-LORENZ

تعمیرگاه مجاز شماره ۳
شاوب‌لورنس
میدان ۲۵ شهریور اول خیابان آذری پلاک ۸ تلفن های ۸۲۳۵۶۰ و ۴۴۹۹۶

SCHAUB-LORENZ

تعمیرگاه مجاز شماره ۵
شاوب‌لورنس
خیابان آریامهر جنب بانک ملی بلاکهای ۲۳۴ ـ ۲۳۲ تلفن ۶۲۲۷۲۰

SCHAUB-LORENZ

تعمیرگاه مجاز شماره ۶
شاوب‌لورنس
جاده قدیم شمیران دوراهی قلهک تلفن ۸۶۶۷۸۶

SCHAUB-LORENZ

تعمیرگاه مجاز شماره۷
شاوب‌لورنس
خیابان شمیران قدیم نبش چهارراه قصر. تلفن ۷۶۰۵۳۶

SCHAUB-LORENZ

تعمیرگاه مجاز شماره ۸
شاوب‌لورنس
خیابان نادری کوی گوهرشاد پلاک ۱۵ تلفن ۳۱۱۹۹۱

SCHAUB-LORENZ

تعمیرگاه مجاز شماره ۹
شاوب‌لورنس
خیابان شهناز شماره ۴۶۸ تلفن ۷۵۶۵۰۴

SCHAUB-LORENZ

تعمیرگاه مجاز شماره۱۰
شاوب‌لورنس
خیابان فردوسی روبروی فروشگاه فردوسی اول کوچه سیرک تکنیکال سرویس. تلفن ۳۱۴۲۶۷

SCHAUB-LORENZ

فروشگاههای اتومبیل

ژیان ۵۰ نقد و اقساط حاضر برای تحویل نمایشگاه اتومبیل امیر میدان محمدرضاشاه تلفنهای: ۹۵۰۰۹۰ ۹۵۹۶۶۶

انواع جیپ لندرور تلفن ۹۵۱۰۵۴ میثاقی

نمایشگاه و فروشگاه اتومبیل توکل
خرید و فروش اتومبیل نقد واقساط. خیابان سلسبیل شمالی چهارراه ساسان تلفن ۹۶۳۴۳۲ ۱ـ۱۰ آ ـ ۱۰۰۸

فروش اتومبیل

اپل رکورد
مدل ۶۷
دست اول و تمیز با رادیو بدون واسطه مقطوع ۳۰۰،۰۰۰ ریال تلفن بعداز ساعت ۳ ونیم ۸۶۱۳۳۶ آ ـ ۳۶۲۲۵

آریا
مدل ۴۷
آریا ۴۷ متالیک شخصی بسیار تمیز به مبلغ ۲۴ هزار تومان بدون واسطه به فروش میرسد تلفن ۴۴۲۷۱ ۱ـ۲ آ ـ ۱۰۱۶۰

دوج
مدل ٦٤
دوج‌دارت با رادیو و گرام تلفن ۷۷۳۸۱۳ آ ـ ۱۰۱۴۶

فولکس مدل ۶۶ تی ال فروشی تلفن ۷۵۳۵۳۷ آ ـ ۳۶۹۳۹

مینی‌جیپ آستین ۸۵۰ بسیار مرتب به فروش میرسد از ساعت ۶ الی ۷ تلفن ۷۷۴۷۴۷
تعدادی دوشیزه جوان وفعال و کارگر استخدام میشود ـ سلف‌سرویس گل خیابان شاه ساختمان آلومینیوم آ ـ ۱۰۱۶۶

فروش اتومبیل
سفارت پادشاهی عربستان سعودی در تهران دو دستگاه ماشین خود رابشرح زیربفروش میرساند.
۱ـ کادیلاک مدل ٦٤
۲ـ مرسیدس مدل ۶۳
هرکسی که مایل باشد میتواند به کارمند مخصوص سفارت مراجعه و دو ماشین یا یکی از آنها راخریداری نماید ضمنا متذکر میشود هرگونه مالیات مختلف دولتی بعهده خریدار است. و سفارت هیچگونه مسولیتی رادراینمورد بعهده نمیگیرد وهمچنین پس‌از مشاهده و دیدن ماشینهای نامبرده معامله خرید وفروش واقع میشود و بعد از آن سفارت مسئول هیچگونه تعمیر و خرابی آن نمیباشد. ۱ـ۳ آ ـ ۸۳۱۴۲

خرید

ژیان دست دوم خریداریم.

اتو ارابه
اول جاده تهران‌نو جنب بیمارستان بوعلی تلفن ۷۵۹۸۰۹ آ ـ ۹۹۱۴

کرایه

ابولو نس
اتومبیلهای تشریفاتی باراننده برای داخل‌وخارج‌از تهران میدان فردوسی تلفن ۴۴۶۰۵ و ۶۱۱۲۷۰

تلفن جدید
۶۶۱۱۱۱
۴۱۱۱۱
کاج بار
بارکش شهر و حومه و بیمه اثاثیه منزل

ام ـ آ ـ اس
اتوبوس ومینی‌بوس دربست برای کارخانجات وموسسات ومسافرت های دسته‌جمعی تلفن ۹۷۰۸۱۴

شماره جدید تلفن های: تهران تاکسی سرویس ۸۲۷۲۵۵ـ۸۲۶۰۲۲ انتهای خیابان ویلا شماره ۲۱۴

تلفنهای جدید
گل بار
۸۲۴۰۲۰
۸۲۸۶۴۰
بارکش شهر و حومه و شهرستان
نشانی روزولت میدان ۲۵ شهریور

اتوشاهپور
اتوبوس ومینی‌بوس اجاره‌ای و دربست
تلفن: ۲۶۳۲۷ ۵۰۲۵۳

مرکز اتومبیل ایران
ایام عید اتومبیلهای سواری آخرین مدل خود را باراننده و بدون راننده برای تهران و شهرستان کرایه میدهد جاده قدیم شمیران جنب سینما پاسفیک خیابان کاخ تلفن ۷۶۵۵۴۲ ۱ـ۵ آ ـ ۱۰۱۵۲

جرثقیل پارس
تلفن ۷۸۶۶۲ و ۷۸۱۱۱۲ مجهز بانواع جرثقیل‌های تمام گردان برقی و هیدرولیک دکل بلند.

جرثقیل و تریلی بابک آیزنهاور تلفن ۹۵۹۵۸۸

جرثقیل و تریلی ملک تلفن ۹۵۰۰۶۸ و ۹۵۴۰۰۰

املاک و مستغلات

فروش

فروشنده اراضی تهران‌پارس نارمک امینی تلفن ۷۹۰۰۹۰

آژانس شایسته ۳۰۵۳۴۹ مرکز عمده معاملات املاک در شهر تهران و حومه

خانه فروشی

فروشنده فوری املاک
در پایتخت ویا در هرجای دیگری که قصد فروش ملک خود را داشته باشید مشخصات وقیمت را وسیله پست یا باتلفن ۳۱۹۷۸۴ اطلاع فرمائید. لاله‌زار به: بنگاه کوشان ۱ـ۱۰ آ ـ ۷۷۷۰۰

خانه‌ای واقع در خیابان ژاله چهارصد دستگاه دونبش به مساحت ۲۶۰ متر دوطبقه هفت باب مغازه و پنج‌باب اطاق در یک طبقه بعلت مسافرت آنی بفروش میرسد طالبین با تلفن ۸۲۵۹۵۷ تماس بگیرند. آ ـ ۱۰۱۴۰

مستغلات بر خیابان بهار کاملا شخصی‌ساز سه‌نبش شش باب مغازه و سه باب مستغلات بعلت مسافرت آنی به فروش میرسد تلفن ۸۲۵۹۵۷ مراجعه شود آ ـ ۱۰۱۵۹

خانه فروشی
در بهترین نقطه امیرآباد شمالی ـ خانه‌ای شمالی شامل هفت اطاق و دارای آب وبرق و تلفن و کولر به فروش میرسد طالبین به تلفن ۶۳۳۵۰۵ مراجعه فرمایند. آ ـ ۳۶۹۹۷

تهران‌پارس بی واسطه یکدستگاه خانه عالی و محکم با آب وبرق بعلت مسافرت فوری بفروش میرسد خیابان رشید خیابان ۱۶۸ شماره ۵۳ ۱ـ۴ آ ـ ۱۰۰۹۰

امیرآباد شمالی شیراز غربی خانه شمالی ۷ اطاق بعلت مسافرت از قیمت روز کمتر فروشی ـ ۶۳۱۵۲۴

خانه های مدرن نوساز
درشمال شهر برای فروش موجود است تهران بودسی ۷۴۱۴۵ ۱ـ۱۰ آ ـ ۹۳۷۳

خیابان جیحون شمالی
خانه‌ای بمساحت ۱۰۸ متر شمالی ۶ اطاق باتلفن کولر بمبلغ صدهزار تومان بفروش میرسد دفتر مقدم ۹۶۰۴۷۰ ۱ـ۳ ۱۰۰۹۹

حدود خیابان تخت‌طاوس تعداد محدودی آپارتمان لوکس مبله ۲ اطاقه با کلیه وسایل زندگی شامل تلفن آسانسور و تهویه مطبوع جهت فروش آماده است تلفن ۸۲۷۳۰۳

خانه فروشی
مساحت ۲۳۷ متر شمالی دو طبقه نوساز باآب وبرق شهرداری و کولرد رامیرآباد شمالی نقد ۲۱۵۰۰۰ تومان تلفن صبحها ۲۸۹۶۹ عصرها ۶۳۱۹۷۱ آ ـ ۱۰۱۶۸

خانه‌ای مجلل ۳ نبش ساخته شده درسال ۱۳۴۴ به‌مساحت ۶۰۰ متر مربع ۲۰×۳۰ که دارای ۳ طبقه و ۳ سرویس کامل و ۱۲ اطاق ۳ هال ۳ سالن و ۳ ناهارخوری میباشد در بهترین نقطه خیابان‌پهلوی پارک ساعی واقع و ماهی ۵۰ هزار ریال در اجاره می‌باشد به قیمت مناسب به فروش‌میرسد طالبین با تلفن ۷۵۱۰۶۶ تماس بگیرند. آ ـ ۱۰۱۶۴

ویلا فروشی
چند دستگاه ویلا مدرن شخصی ساز به فروش میرسد ۷۶۴۹۷۳

ویلای بسیار لوکس
با شوفاژ در شمیران هزار متر با آب تهران و تلفن و بنای یک طبقه سالن و نهارخوری و سه اطاق‌خواب و حمام لوکس نزدیک گلستان چهارم رجوع فرمائید لاله‌زار ۳۱۹۷۸۴ : بنگاه کوشان ۱ـ۲ آ ـ ۸۳۵۳۰

ویلای فروشی‌شمیران
نزدیک پهلوی خیابان کوچه کبابی حاتم ۴۲۰ متر باعمارت دو طبقه مهندسی خوش نقشه چهاراطاق خواب با دو حمام سالن و نهارخوری و دفتربزرک چاه آب، آب‌تهران با تلفن و برق اطاق خدمه با حمام حدود قیمت ۵۵۰ هزار تومان رجوع فرمائید ۳۱۹۷۸۴ : بنگاه کوشان ۱ـ۲ آ ـ ۸۳۵۲۸

ویلای فروشی‌شمیران
با شوفاژ نزدیک خیابان سلطنت‌آباد به‌مساحت ۵۰۰ متر با بنای سه طبقه لوکس با سالن و نهارخوری و هال اطاق دفتر با پنج اطاق خواب و دو حمام با سه اطاق روی تراس دو زیرزمین حدود قیمت ۶۵۰ هزار تومان با تلفن و آب و برق رجوع فرمائید لاله‌زار ۳۱۹۷۸۴ به: بنگاه کوشان ۱ـ۲ آ ـ ۳۸۵۲۶

زمین فروشی
چندقطعه زمین به قطعات ۲۵۰۰ متر و ۲۰۰۰ متری مابین اتوبان وجاده ۴۵ متری کرج نرسیده به کلاک بفروش میرسد تلفن ۹۷۱۷۷۱ ۱ـ۵ آ ـ ۱۰۴۳

زمین به قطعات ۲۵۰ تا ۴۰۰ متری در شمال‌شرقی هنرسرای عالی نارمک و غرب تهران‌پارس نقد واقساط یک ساله بفروش میرسد تلفن ۷۸۱۹۴۱ـ۷۸۶۴۷

چهارصد متر زمین واقع در شمال عباس‌آباد بفروش‌میرسد تلفن ۷۶۲۷۹۹ ۱ـ۳ آ ـ ۱۰۱۳۸

شما میتوانید از مستاجری خلاص شوید
البته باخرید یکقطعه زمین‌ساختمانی باآب‌لوله‌کشی متری ۱۶ تومان نقد واقساط درکرج تلفن ۶۲۲۴۶۶

دو قطعه زمین یکی دربهترین نقطه قیطریه بمساحت ۴۵۶ متر ویکی دراراج بمساحت ۵۶۰ متر بعلت احتیاج فوری به فروش میرسد به تلفن ۸۲۵۹۵۷ مراجعه فرمائید. ۱ـ۲ آ ـ ۱۰۱۴۲

زمین فروشی شمیران
نزدیک کوچه کبابی حاتم ۵۰۰ متر جنوبی ۳۱۹۷۸۴ بنگاه کوشان ۱ـ۲ آ ـ ۸۳۵۳۲

فروش و سرقفلی

مغازه واگذاری
خیابان تخت طاوس دوباب مغازه و یک زیر زمین فقط بمنظور احداث کافه تریا، سوپر مارکت و یا دراگ‌استور بدون واسطه واگذار میشود تلفن ۸۲۷۳۰۳

یک مغازه با تلفن بفروش میرسد تلفن ۸۶۵۷۹۸ رضا حبیبی

آپارتمان واگذاری
آیزنهاور مقابل پپسی‌کولا آپارتمانی با سه اطاق وتلفن جهت مطب ودفترکار واگذار میشود طالبین از ساعت ۵ الی ۷ بعد از ظهربا تلفن ۹۶۳۸۵۴ تماس بگیرند. آ ـ ۱۰۱۱۶۹

آموزشگاه ماشین‌نویسی‌هما واقع در امیریه‌میدان منیریه روبروی بازارچه‌آشیخ‌هادی به فروش میرسد از مراجعه کنندگان محترم خواهشمند است از ساعت ۳ الی ۷ شب به آموزشگاه مزبور رجوع فرمایند.

اجاره داده میشود

آپارتمان اجاره
بین خیابان بهار و شمیران چند دستگاه آپارتمان برای اجاره و یک حیاط دربست با تلفن و ماشین‌رو برای اجاره آماده‌است به تلفن ۸۲۵۹۵۷ مراجعه نمایند. آ ـ ۱۰۱۴۱

ساختمان اجاره
اجاره
۶۰۰ متر زیربنا در دو طبقه طبقه هم‌کف وزیر زمین‌هم‌کف دارای سه اتاق کوچک‌چهاراتاق خیلی بزرگ قابل تقسیم دو دستگاه سرویس، دوزیرزمین بسیار بزرگ مناسب برای مطب مشترک چند پزشک، یادفتر مهندسین‌ونقشه‌کشی، حرارت مرکزی. بعدازظهرها تلفن ۶۶۶۸۴۴ ۱ـ۷ آ ـ ۳۶۱۶۷۰

قابل توجه ادارات دولتی و شرکت های خصوصی
چند دستگاه ساختمانهای مدرن در شمال‌شهر آماده‌برای اجاره و فروش‌می باشدسازمان اجاره موسسه پایه تلفن ـ ۶۲۹۱۹۴ قاسمیان از ساعت ۱۰ الی ۱۲ و ۳ تا ۷بعدازظهر ۱ـ۶ آ ـ ۱۰۰۳

ساختمان اجاری
سی‌متری نظامی جنب روزولت جنوب میدان‌نفت‌دارای صداطاق وزیرزمین ۵۵۰ متری تهویه فن کوئل‌شوفاژ آسانسور ۶نفره بمحل ساختمان ویاتلفن ۶۱۲۴۴۹ بین ساعات ۱۰ تا ۱۲ و٤ تا٦ مراجعه فرمائید. ۱ـ۶ آ ـ ۹۹۹۹

خانه اجاره
شمال میدان شهیاد
خانه‌ای دارای ۱۰ اطاق‌نوساز ۲ سرویس کامل آب، برق، گلخانه، درب ماشین‌رو، درب مستغلاتی، دونبش‌و دوسرویس کامل جداگانه یا دربست‌اجاره داده میشود تلفن ۴۴۱۴۱ ۱ـ۳ آ ـ ۱۰۱۷۳

اجاره
خیابان آریامهر. خیابان جمشید خانه اجاره‌ای جنوبی دربست ۵ اتاق. آشپزخانه. حمام ۲ باب انباری. برق. آب. تلفن و کولر تلفن ۶۳۲۶۹۶ اسفندیار دشتی آ ـ ۳۷۰۰۱

۵ اتاق خوب با لوازم طبقه سوم ماهی ۹۰۰ تومان خیابان شاهرضا پمپ بنزین ساختمان اول خیابان وصال شیرازی شماره ۹ برای دیدن به محل رجوع شود. ۱ـ۶ آ ـ ۳۷۰۰۳

خریداری میشود

اراضی ام‌ام‌سی و کوهک واراضی حسن‌آباد واراضی کن وسازمان برنامه وجنت‌آباد خریداریم تلفن ۹۷۱۷۷۱ ۱ـ۵ آ ـ ۱۰۴۴

خریدار زمین تهران‌پارس ـ ۷۹۶۰۳۷

اراضی دره‌قشلاق و کوی مکانیک و سعادت‌آباد خریداریم ۶۲۳۴۰۶

ولنجک
علی‌آباد محمودیه خریداریم ـ ۸۹۰۱۵۰ لطفی

زمینهای جنت‌آباد باغ‌فیض یونک حسین‌آباد حسن‌آباد حاجی‌آباد کن کوهک خریداریم ۹۷۰۸۱۸ آ ـ ۸۱۵۶

کوهک کوهک کوهک
خریداریم گلکار یزدی ۹۵۶۶۰۶

اراضی عباس‌آباد نقدا فوری خریداریم دفتراندیشه ۷۶۱۷۴۷

اراضی مهران مبارک‌آباد کاظم‌آباد خریداریم دفتراملاک تاج ۷۷۵۲۰۵

زمین کیشا خریداریم
مشاور املاک ـ کیشا ـ هجری سی‌متری کیشا جنب گرمابه لیلی

خریدار زمین تهران‌پارس ـ ۷۸۱۹۳۶

زمینهای زعفرانیه دره قشلاق میکانیر وسعادت‌آباد فرحزاد را خریداریم بازرگانی جلالی خیابان پهلوی تلفنهای ۶۳۶۴۱۱ و ۶۳۴۱۹۳

دفتر پارس اراضی
داخل طرح عباس‌آباد را خریدار است تلفن: ۷۶۱۵۵۸

اراضی عباس‌آباد راخریداریم بازرگانی ملک تلفن ۷۵۶۶۵۱ ۱ـ۲۶ آ ـ ۹۴۱۸

زمینهای تجارتی‌را در هر نقطه تهران و حومه خریدار و فروشنده‌ایم تلفن ۴۲۳۹۰ـ

خریدار زمین تهران پارس ۷۹۳۰۲۰

اراضی باغ فیض جنت‌آباد حسن‌آباد به قیمت عالی خریداریم ۹۷۳۰۸۰

زمینهای افسریه خریداریم ۷۹۱۳۵۹

اراضی کوهک جنت آباد هاشمی‌ام ـ ام ـ سی خریداریم تلفن ۹۷۰۹۴۵ آ ـ ۹۷۹۸

خرید عباس‌آباد کوهک جنت آباد سرحد آباد ملارد کرج ۶۶۶۲۰۳

خریدار زمین افسریه ۷۹۳۳۴۶

زمینهای ملارد سرحد آباد کوهک جنت‌آباد ـ ام .ام.سی و ـ ام.آر.اس طرشت خریداریم تلفن ۴۴۱۴۱

اراضی ملارد سرحد آباد کردان جاده کرج جاده قزوین ورداورد چیتگر خریداریم ۴۰۸۲۹ آ ـ ۹۴۶۹

اراضی طرشت لتمال کوهک ویسک کن ام.ام سی پونک جنت‌آباد هاشمی خریداریم ۴۰۸۲۹

B.K.D بکد
دربازکن برقی
قیمت یکدستگاه کامل ۲۵۰ تومان
بدون پیش قسط به اقساط ماهیانه ۵۰ تومان بپردازید
بوسیله تلفن سفارش دهید دستگاه درمدت ۳ ساعت نصب و تحویل میشود
شرکت بکد الکتریک تلفنهای: ۷۷۲۰۰۸ـ۶۲۷۸۸۲
فروش در تمام الکتریکی ها و فروشگاههای لوازم برقی
برای اخذ نمایندگی فروش با تلفن شرکت تماس بگیرید

شماره تلفن جدید فروشگاه اتومبیل مقدم
انواع جیپ و لندرور
تلفن ۹۵۱۰۵۴ میثاقی

فیات ۸۵۰ کوپه
فیات ۸۵۰ اسپایدر
فیات ۱۲۴ سالن
مدلهای ۱۹۷۱ وارد شد بشرکت سهامی عباد خیابان ملت تلفنهای ۳۰۴۱۸۱ و ۳۰۴۴۷۲ مراجعه فرمائید.

جرثقیل مجانی
برای کشیدن ماشینهای آسیب دیده اعضای کانون همیشه آماده است
برای اشخاص غیرعضو ساعتی سیصد ریال
کانون جهانگردی واتومبیل کلوپ شاهنشاهی ایران
تلفن: ۴۸۳۴۳ـ۴۸۳۴۲

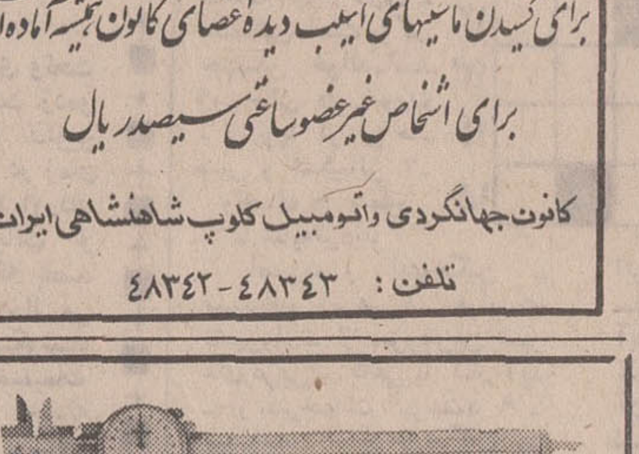

اندازه گیرهای مدرن
میتوتویو
شهرت جهانی دارد
بازرگانی استیل‌فیر
خیابان سپه شماره ۵۷۰ تلفن ۳۰۳۲۳۷ ـ ۳۰۳۴۶۰

درنمایشگاه بزرگ مبل ایتال استیل امسال حراج نیست
بلکه تاراج است
از امروز الی عید نوروز همه روز حتی روز های تعطیل از صبح تا شب یکسره انواع مبل های مدرن و سرویس های مجلل اطاق خواب و میزوصندلی نهارخوری وسایر مبلمان دیگر منزل مدل های‌سال۷۱ که‌در استحکام وزیبائی بی‌نظیر است بارزانترین قیمت و سهل ترین‌شرایط
حراج میگردد
بکلیه خانواده‌هائی که‌از این حراج بزرگ دیدن نمایند چه خرید کنند و چه خریدنکنند یک کادوی بسیار زیبا و به کسانی که خرید نمایند یک گلدان کریستال هدیه می گردد.
شاهرضامقابل‌دانشگاه مبل ایتال‌استیل
تلفن ۶۶۳۶۳۶

کنسرسیوم نمایندگان بیمه
در مقابل خریدیک بیمه‌نامه کامل اتومبیل اثاثیه ولوازم منزل شما راتیز تا مبلغ ۳۰۰۰۰۰ ریال در مقابل خطرات آتش سوزی و انفجار مجانا بیمه مینماید.
تلفن ۴۷۴۳۹ و ۴۹۳۱۳

نیازمندیهای شما

بنگاههای معاملات املاکی

بازرگانی درخشان
خانه‌های‌نقد و اقساط کوچك وبزرك ویلائی تلفن ۷۹۳۳۰۶
۱ـ۱۵ آ ـ۹۹۴۴

خرید و فروش اراضی ولنجك زعفرانیه پهلوی‌اسدآباد ۸۵۴۸۵

بورس املاك شمیران دفتر براتی باغ فردوس ۸۵۲۵۷۵

اطلاعیه دفتر اندیشه
در شمالشهر آخرین‌قسمت از ۸۰ دستگاه ساختمانهای ویلائی و مستغلاتی از ۹۰هزار تومان به بالا آماده فروش نقد و نسیه ۷۶۱۷۴۷
آ ـ ۱۰۱۰۷

مشاور املاك کیشا خالقی ۶۳۳۹۳۱

املاك نیك ۶۳۱۶۰۶
مرکزخرید وفروش اراضی‌ونك یوسف‌آباد ، کوی مکانیر
۱ـ۱۵ آ ـ ۱۰۰۰۰

نیازمندیهای اجاره

موسسه امورخارجیان اجاره به‌خارجیان تلفن ۷۱۷۸۲

سازمان نیازمندیهای خارجیان
خانه‌شمارا اجاره میدهد ۶۶۳۹۳۹

به‌خارجیان مستغلات شمارا اجاره میدهیم تلفن ۸۲۹۷۱۳و ۸۲۳۹۶۴
۱ـ۴ آ ـ۹۸۹۲

ویلای‌اجاره بخارجیان ۷۷۲۰۰۳
آـ۹۴۶۹ ۱ـ۲۳

مورد نیاز برای اجاره
یکدستگاه ویلا که دارای ۵ یا ۶ اطاق و شوفاژ و استخر و تلفن برای خانواده‌خارجی نیازمندیم تلفن ۶۶۱۱۳۶

بیك اتاق با حمام مستقل یا جزء یك‌آپارتمان برای‌سکونت بیکنفر نیازمندیم و یاپانسیون دریك خانواده آرام به تلفن ۵۳۳۳۴ بین ساعات ۹ تا ۱۲ صبح مراجعه فرمائید .
آ ـ ۳۶۹۲۹

برای ساختمان شما

کاشی

سرامیك تهران نقش
سازنده مرغوبترین سرامیك با فرم و رنگهای‌مختلف خیابان حضرت عبدالعظیم خیابان فرح آباد سرای حاج حسنعلی تلفن: ۲۷۱۶۴

کاغذ دیواری باقساط
کاغذ دیواری و نقاشی ساختمان باقساط تلفن ۷۸۱۹۷۷

MISCHLER
میشلر
سرماگرما ونور ازکرکره چوبی میشلر عبورنمیکند، پرده چوبی میشلردر عین زیبائی درمقابل‌سرقت‌مقاوم بوده و بصورت حفاظ قفل خواهد شد .
BW
پارکت
فرش‌چوبی ایران‌بساختمان شما جلوه‌خاصی‌می‌بخشد. روی‌پارکت BW آتش‌سیگار جوهر . اسید و سایر مواد شیمیائی اثرندارد .
نمایشگاه‌پارکت BW وپرده کرکره میشلر خیابان شاهرضا کوچه فتوحی
تلفن های : ۶۶۹۳۹۰ ـ ۶۶۰۳۰۷
۶۶۹۵۹۶

دفتر فنی دزپارت
پیمانکاری ساختمان و تعمیرات و تبدیل ساختمان قدیمی بمدرن ۷۵۵۰۱۵
۱ـ۸ آ ـ ۱۰۰۸۶

حراج ـ حراج
پارکی حدید کاغذدیواری هائزا صددرصد قابل شستشو متر مربع۱۰ الی ۲۰ریال تلفن ۷۷۲۹۱۳
۱ـ۱۰ آـ۸۸۰۴

لوله‌بازکنی
لوله بازکنی فاضل آب سرویس منظم مسعود بوالتلفن ۶۶۴۴۸۵

لوله بازکنی فاضل آب
مطمئن،فوری،مناسب
تلفن جدید ۸۲۷۴۰۸
تلفن قدیم ۷۵۶۴۰۸

تخلیه چاه فاضل اب باسیستم موتوری
۵۲۵۵۰

لوله بازکنی فاضل آب
بادستگاه تراکم هوا
تلفن جدید ساز مان رفاه
۸۲۲۲۸۶

لوله‌بازکن فاضل اب تلفن ۸۶۶۶۴۲

رفع گرفتگی هرنوع لوله ساختمانی
بادستگاه تراکم هوا ـ تلفن ۷۸۷۲۷

لوله بازکنی فاضل آب
جنرال
۷۹۶۲۵۱
مطمئن فوری ارزان
بادستگاه مجهز بدون خرابی

لوله بازکنی فاضل آب
مقدم: ۶۶۵۳۷۴

لوله بازکنی فاضل آب
جنرال
۷۹۳۰۵۷
مطمئن فوری ارزان
بادستگاه مجهز بدون خرابی

لوله‌بازکنی مولن روژ
شمیرانات ۸۴۰۶۰
شهنازشمیران ۷۵۳۷۶۶
مرکز غرب ۹۷۴۳۷۹

معاملات پول

پول‌موجود
پول با سود بانکی‌موجود تلفن ۸۲۲۶۵۹

پول۵ر۱ شاهی۶۲۴۸۷۳

خانه . پول فرحشمالی
مرکز معاملات پول تهران ـ ۷۷۱۳۸۸

پول باسود بانکی۴۸۴۶۳

ازیك میلیون ریال‌به‌بالا موجود پاکپور ۶۶۴۶۱۸

وام در مقابل تلفن ۳۰۳۲۳۶

وام درمقابل‌تلفن‌وماشین
۶۶۶۶۶۲

پول‌باسود عادله ۴۴۳۴۱

پول تومانی دوشاهی همیشه موجود۸۲۸۰۹۰

پول مورد نیاز

پول ۱۵٪ نیازمندیم ۴۸۴۶۳

پول‌نیازمندیم ۸۲۶۲۳۰

پول نیازمندیم ۶۶۶۶۶۲
آـ ۱۰۱۳۹

چهارمیلیون ریال نیازمندیم تلفن ۷۶۲۷۹۹
آـ۱۰۱۳۷

قبوض

حریدار قبوض اصلاحات
۶۶۴۶۱۸

مژده مژده
قبوض کهنه وبوصادراتی و قبوض بانك کارگسانی را موسسه ۱۱۱ واقع در بهارستان جنب‌قنادی یاس خریداری مینماید. تلفن ۳۹۱۵۰۰

استخدام

آرایشگر
دوشیزه یا بانوی جوان ـبا تجربه برای‌تمام‌روز استخدام میشود .
گیسوی فنسی
بین چهارراه پهلوی و امیراکرم جنب کوچه بهرامی ساختمان شرکاء .

استاد کارفلزکار مورداحتیاج‌است جاده کرج ایستگاه ایران ناسیونال کارخانه‌دژپاد

استخدام
احتیاج بیك نفر بانو و یا دوشیزه با مشخصات زیر
۱ـ دیپلم
۲ـ سابقه کار در قسمت بازرگانی
۳ـ آشنائی بزبان انگلیسی
۴ـ وارد بامور بایگانی و آشنائی‌کامل به ماشین‌نویسی لاتین دارد .
واجدین شرایط همه روزه ازساعت ۱۸ الی ۲۰ به‌خیابان ویلای شمالی جنب کلیسای ارامنه ساختمان شماره ۳۴۵ طبقه چهارم مراجعه فرمایند .
۱ـ۲ آـ۱۰۱۲۸

۷۴ نفر خانم و آقا
با شرایطی خاص به‌انگلستان اعزام میشوند وضع کامل زندگی خود را به صندوق پستی ۱۸۷۹ بفرستید.

استخدام
چندنفر لیسانسیه بازرگانی باداشتن تضمین‌ملکی‌استخدام میشوند متقاضیان‌درخواستهای خود را با ذکر سوابق کار و یك قطعه عکس بصندوق‌پستی شماره ۱۸۷۶ـ۱۱ ارسال‌دارند.

بیکنفر دوشیزه‌یا بانوی تلفنچی نیازمندیم‌لاله‌زار پاساژ بهار شرکت استودیو کارون

بدونفر دوشیزه یابانولیسانسیه زبان انگلیسی و فرانسه یا آلمانی جهت مکالمه و ترجمه باحقوق مکفی‌نیازمندیم‌سازمان رقص بین‌المللی موسسه‌هنری سیامك نش چهارراه‌قصرتلفن ۷۱۳۷۷

به خدمتکار زن شبانه‌روزی که آشپزی‌هم بداند نیازمندیم تلفن ۳۱۸۷۱۹

شرکت نگاره
بعده‌ای خانم‌جهت فروشندگی دسته‌چك تخفیف نیازمنداست میدان فردوسی مقابل پمپ ـ بنزین کوچه علوی شماره ۹

Wir suchen als Einkäufer in Teheran einen jungen Mann mit abgeschlossenem Militärdienst und Abiturzeugnis Gute Deutschsprachkenntnisse sind Bedigung und technische Ausbildung ist erwünscht.
Die Bewerber möchten sich in unserem teheraner Büro (Ave. Saadi Taghinia Building) bis zum 17 März von 8,00 bis 12,00 Uhr vorstellen. (Passbild erwünscht).
Iranian Diesel Engine Manufacturing Co.

فروشنده زن
سن در حدود ۲۵ سال در فروشگاه تمام وقت استخدام می‌شود متمنی است بین ساعت ۱۲ الی یك بعد از ظهرشخصا به موسسه آی . بی . اس خیابان‌پهلوی‌جنب سینما امپایر مراجعه نمایند .
۱ـ۲ آـ۱۰۱۵۷

استخدام
دو نفر زن برای کار مطب با حقوق مکفی استخدام می شوند همه روزه از ساعت ۴ تا ۶ بعد از ظهر رجوع شود خیابان فردوسی مقابل بانك ملی صندوق پس‌انداز دکتر معانی
۱ـ۳ آـ۳۷۰۰۵

دکترعمومی‌جهت‌درمانگاه برای صبحها مورد نیاز است تلفن ۹۶۰۸۲۲

SITUATION VACANT
A LEADING manufacturing Co. offers an excellent salary with many fringe benefits for an experienced, high caliber EXECUTIVE SECRETARY with the following qualifications: English shorthand and typing, excellent command of the English and *Farsi languages*. For appointment, please call 973001-10, ext. 65.

استخدام دیپلمه ریاضی
یکنفر دیپلمه ریاضی جهت کارخانه رنگرزی مورد احتیاج است داوطلبان میتوانند با در دست داشتن مدارك تحصیلی‌و معافیت یا انجام خدمت زیر پرچم خود بین ساعات سه الی پنج بعد از ظهر به آدرس‌جاده قدیم کرج روبروی شیر پاستوریزه‌تهران کارخانه‌نخکار مراجعه نمایند .
۱ـ۳ آ ـ ۳۶۹۶۱

یك راننده سواری متاهل ـ سن بین ۴۰ تا ۵۰ سال که دارای تجربه و ضامن معتبر باشد مورد نیاز است .
طالبین به‌خیابان سی‌متری‌ـ روبروی دبیرستان نظام ـ مبل سازی وحدت مراجعه نمایند .
۱ـ۲ آـ ۸۳۹۲۲

دیپلمه هنرستان حرفه‌ای
دریکی از رشته‌های نجاری ، فلزکاری یا قالب‌سازی برای یك موسسه تولیدی درقزوین مورد نیاز است لطفا با در دست داشتن مدارك تحصیلی و برگ معافی یا خاتمه خدمت‌بین ساعت ۸ تا ۱۲ صبح‌به‌خیابان اکباتان شماره ۲۰۹ شرکت سهامی کارخانجات چینی بهداشتی مراجعه نمایند .
۱ـ۳ آـ۱۰۱۵۵

شرکت سهامی تهران فارما استخدام میکند
۱ـ یك جوان دیپلمه که معافیت دائم نظام وظیفه داشته و قادر به‌سپردن تضمین ملکی باشد .
۲ـ یکنفر انباردار با تجربه با تضمین‌ملکی برای‌شهرستان کرمان.
از داوطلبین تقاضا میشودبه کارگزینی شرکت واقع در خیابان تخت‌جمشید غربی چهارراه سهیل شماره ۱۲۸ مراجعه نمایند .
۱ـ۲ آـ۱۰۱۵۶

آگهی استخدام
دایره فروش شرکت‌سهامی ماشینهای صنعتی و آبیاری استخدام مینماید :
۱ـ یکنفر مهندس برق که تسلط کامل به زبان انگلیسی داشته باشد .
۲ـ یکنفر مهندس مکانیك یا فارغ‌التحصیل هرستان با تسلط کامل به زبان‌انگلیسی یا آلمانی (یا هردو) .
داوطلبین درخواستهای خود را با ذکر آدرس کامل به صندوق پستی شماره ۵۸۶ ارسال دارند تا پرسشنامه‌لازم جهت ایشان فرستاده شود .
۱ـ۳ آـ۸۳۹۹۰

SITUATION VACANT WANTED by trading concern of reputation, a *young man or woman* fully conversant with commercial English for morning position as translator. The job also requires typing skill. Please send enducational background and career data to Ettela'at, Box No. 517, quoting telephone number for appointment.

آرایشگر زنانه
با حقوق‌مکفی فورااستخدام میشود . لطفا بین ساعت ۵ الی ۷ بعد از ظهر به شماره تلفن ۷۷۲۲۸۵ مراجعه شود .
۱ـ۳ آـ۸۳۸۱۶

شرکت کشتیرانی ملی اریا برای دفتر تهران بازاریاب با تجربه استخدام مینماید ، اشخاصی که در امور کشتیرانی بین‌المللی اطلاع داشته باشند ارجحیت دارند ولی ضروری نیست ، فروشندگان محصولات و سایر نمایندگان که در کار فروش سابقه دارند وبه زبان انگلیسی‌تسلط دارند میتوانند در خواست خود را به کشتیرانی ملی آریا به آدرس زیر ارسال دارند :
کشتیرانی ملی آریا
تهران ـ خیابان حافظ ـ ساختمان بانك کار ـ طبقه ۸

یکنفر مهندس مکانیك
با ۵ سال تجربه‌در ماشین الات تولیدی‌و چاپ وبسته‌بندی‌ومشابه آنها با حقوق کافی در تهران استخدام میشود کسیکه سابقه مدیریت نیزداشته باشد مقدم خواهد بود با صندوق پستی شماره ۶۰۸۲ر۳ مکاتبه نمایند

جویای کار

جوانی دانشجوی دانشکده شبانه از صبح تا ۲ بعد ازظهر برای کار آماده است به‌تلفن ۳۱۱۲۳۱ و راهنمای ۵۰۹ روزنامه اطلاعات مراجعه شود

بانوئی۳۲ ساله جهت‌آشپزی و پرستاری بچه‌ای از ۲ سال‌به بالا جویای کاراست تلفن ۳۱۱۲۳۱ راهنمای۵۱۸ روزنامه اطلاعات
آ ـ ۳۷۰۲۳

راننده پایه یکم با سواد آماده کاراست تلفن۳۵۱۱۰۹
۱ـ۲

قابل توجه شرکتها و موسسات
راننده با ماشین مدل (آریا) متاهل خدمت‌کرده ضامن‌معتبر مدرك تحصیلی سیکل به بالا جویای کار راهنمای ۵۱۶ اطلاعات تلفن ۳۱۱۲۳۱
۱ـ۳ آ ـ ۳۶۹۰۱

گمشده

یکبرك چك‌شماره ۳۱۲۹۵۳ مورخ۱۸ر۱۲ر۴۹ بانك‌بازرگانی شعبه دانشگاه از حساب جاری ۱۳۹۷ به مبلغ چهل هزارریال بنام احمد محمدی معتمد که بعلت عدم موجودی برگشت شده بود مفقود شده و ازدرجه اعتبار ساقط است .
محمدعلی‌جعفری‌نژادنعیمی
آـ۳۶۹۹۱

مفقود شده
یك برك‌جواز اسلحه شماره ۳۷۶۱ ـ ۲۴ر۲ر۴۹ تفنك دو لول ته‌پر ساچمه‌ای کالیبر ۱۲ مفقود شده یابنده به آدرس محلات کاظم قهرمانی اطلاع دهد .
آ ـ ۸۱۲۹۰۰

یك برك‌برات به شماره ۸۰۰۸۱۴ به حواله‌کرد اصغر نوین سررسید ۱۰ر۱ر۵۰عهده رشت بنام حاجی سید مرتضی نصرتیان مفقود شده چنانکه برات نامبرده‌پیدا شود ازدرجه اعتبار ساقط است .
آ ـ ۳۶۹۸۷

آموزشگاهها

برای استخدام فوری در آموزشگاه
فائز تعلیم عملی ماشینهای آی. بی . ام (مغزالکترونیك) وماشین‌نویسی با متد جدید شاه‌آباد روبروی دبیرستان شاهدخت تلفن ۳۱۰۶۵۷

دوزندگی
اموزشگاه خیاطی والیا عباس‌آباد فرح شمالی تلفن ۷۶۰۰۹۴

تعلیم رانندگی
هنرستان فنی پرستو
مرکز آموزش صحیح‌رانندگی، مکانیکی ـ ترافیك مجهز به بهترین و مدرنترین وسایل آموزش با مربیان ورزیده و بدون اتلاف وقت با هزینه کم نشانی: چهارراه گمرك‌شاهپور تلفن: ۲۳۹۱۶

تدریس خصوصی

ریاضی . طبیعی . ادبی . زبان امور دانشجوئی دانشگاه تهران ۴۷۰۶۷

انگلیسی شورت‌هند ماشین نویسی توسط بانوی انگلیسی ۴۷۱۴۱

رستورانهای خانوادگی

حاتم

بهلوی تلفن های ۸۹۲۲۸۱ و ۸۹۲۲۸۳

آگهیهای متفرقه

شرکت **نریمیان**
واردکننده قطعات **ژیان**
باتخفیف واقعی **نمایان**
۴۲۲خشت‌آزادغربی تلفن ۹۵۰۱۱۱

قابل توجه شرکتها و بازرگانان
این موسسه حاضر است امورات حسابداری وحسابرسی و حسابداری صنعتی شما را بنحو احسن انجام‌دهد ۳۱۰۷۸۸

دفتر نظارت محاسبات تفکیکی پذیرفته مشود تلفن۷۵۷۶۷۴
۱ـ۶ آ ـ ۱۰۰۵

اسناد لاوصول خریداریم ـ ۳۵۱۶۱۷
۱ـ۲۶ ا ـ ۹۹۶۸

جنرال تل
تضمین واقعی دارد
۲۲۰ تومان
لاله‌زار ۱۱۲
جنرال تلفن ۳۱۴۷۹۱ ۳۱۴۸۴۰

فروشگاه توپولی
عرضه‌کننده بهترین‌وزیبا ترین سیسمونی نوزادو انواع لباس‌بچه‌گانه وکت وشلوار مخملی مخصوص بچه‌ها خیابان شاه مقابل کوچه‌لاله تلفن ۴۱۷۴۰

داروخانه‌ها

داروخانه سهراب
خیابان شیروخورشید چهارراه استخر تلفن۹۵۴۰۰۷

تلفنهای روزنامه اطلاعات

تلفنخانه	۳۱۱۰۷۱
سردبیر روزنامه	۳۱۱۲۱۰
سرویس اقتصادی	۳۱۲۴۰۹
سرویس سیاسی	۳۱۱۲۱۱
سرویس حوادث	۳۱۱۲۱۲
شعبه آگهی‌ها	۳۱۱۲۱۳
نیازمندیها	۳۱۱۲۲۰
نیازمندیها	۳۱۱۲۲۴
نیازمندیها	۳۱۱۲۲۷
نیازمندیها	۳۱۱۲۲۹
نیازمندیها	۳۱۱۲۳۰
آگهی فرهنگی	۳۱۱۲۲۶
سازمان تنظیم آگهی	۳۱۱۲۱۴
سازمان تنظیم آگهی	۳۱۱۲۱۵
آگهی سینمائی	۳۱۱۲۱۶
سازمان شهرستانها	۳۱۱۲۰۲
سازمان شهرستانها	۳۱۱۲۰۳
سازمان شهرستانها	۳۱۱۲۰۱
آگهی شهرستانها	۳۱۱۲۲۱
اطلاعات هفتگی	۳۱۱۲۰۴
اطلاعات بانوان	۳۱۱۲۰۰
اطلاعات جوانان	۳۱۱۲۰۵
اطلاعات‌دختران‌وپسران	۳۱۱۲۰۶
دنیای ورزش	۳۱۲۴۱۲
محله‌الاخاء	۳۱۱۲۲۲
اطلاعات سالانه	۳۱۱۲۱۹
تهران جرنال	۳۱۱۲۱۸
ژورنال دو تهران ،	۳۱۱۲۱۷
ابونمان ژورنال دو تهران	

WANTED FOR EMPLOYMENT BY
PHILIPS
شرکت سهامی فیلیپس ایران
PHILIPS IRAN LTD.
A number of high caliber Accountant with the following conditions:
1. Theoretical background in Accounting and Business Administration.
2. Experience in the abovementioned fields.
3. Experience in group management will be preferred, but not absolutely necessary.
4. Good command of English.
5. Iranian nationality by birth.
6. Completion of military service.
7. Age limit 30 to 45.

Please apply to: The Personnel Department,
Philips Iran Ltd.,
315 Shahreza Ave.,
P.O. Box 1297,
TEHRAN.

ONLY PERSONS QUALIFYING WITH THE ABOVE CONDITIONS NEED APPLY.

برنامه سینماها

* دختر انتخابی من ـ رنگی ـ هیلی‌میلز ـ الیوررید
امپایر (۶۲۳۹۴۲) ۱۵ر۱۱ـ ۳۰ر۳ـ ۳۰ر۵ـ ۳۰ر۷ـ ۴۵ر۹

* جینی ـ رنگی ـ مارلوتوماس ـ آلن آلدا
دیاموند (۸۲۸۴۰۰)۱۵ر۱۱ـ ۳۰ر۳ـ ۳۰ر۵ـ ۳۰ر۷ـ ۳۰ر۹

* کت‌بالو ـ رنگی ـ لی‌ماروین ـ جین‌فاندا
شهرفرنك (۶۲۷۶۲۸) ۱۵ر۱۱ ـ ۳۰ر۳ ـ ۳۰ر۵ـ ۳۰ر۷ـ ۴۵ر۹

* کلانتر بیباك ـ رنگی ـ جیمز گارنر ـ والتر برنان
سانترال (۴۸۶۸۶) ۱۱ـ ۱ـ ۳ـ ۵ـ ۷ـ ۹
نیاگارا(۶۶۵۳۰۷) ۳۰ر۱۱ـ ۳۰ر۱ـ ۳۰ر۳ـ ۳۰ر۵ـ ۳۰ر۷ـ ۳۰ر۹
ب.ب (۶۶۹۶۴۱) ۱۰ـ ۲ ـ ۴ـ ۶ـ ۸ ـ ۱۵ر۱۰
متروپل (۳۱۹۴۱۰) ۳۰ر۱۰ـ ۳۰ر۲ـ ۳۰ر۴ـ ۳۰ر۶ـ ۳۰ر۸
درایوین‌ونك (۶۲۲۵۵۷) ۱۵ر۶ـ ۱۵ر۸ ـ ۱۵ر۱۰

* کی؟ ـ رنگی ـ رومی‌اشنایدر ـ موریس‌رنه
رادیوسیتی (۴۳۳۲۰) ۱۵ر۱۱ ـ ۳۰ر۳ ـ ۳۰ر۵ـ ۳۰ر۷ـ ۳۰ر۹

* مرد یك‌میلیون دلاری ـ رنگی ـ فردریك استافورد
پولیدور (۴۹۶۳۱) ۳۰ر۱۱ـ ۳۰ر۳ـ ۳۰ر۵ـ ۳۰ر۷ـ ۴۵ر۹
تاج (۳۱۳۸۶۴) ۱۵ر۱۰ـ ۱۵ر۲ـ ۱۵ر۴ ـ ۱۵ر۶ـ ۱۵ر۸ـ ۱۵ر۱۰
کاپری (۴۸۴۰۱) ۱۱ـ ۳ـ ۵ـ ۷ـ ۹
سیلورسیتی (۸۶۱۲۰۵) ۳۰ر۱۰ـ ۲ـ ۴ـ ۶ـ ۸

* سالار دهکده ـ رنگی ـ ملك‌مطیعی ـ ترکان‌شورای
شهوند (۳۵۴۰۴۰) سهیلا (۳۱۶۴۲۴)نپتون (۷۶۰۱۳۶) ۳۰ر۱۰ـ ۳۰ر۱۲ـ ۳۰ر۲ ـ ۳۰ر۴ـ ۳۰ر۶ـ ۳۰ر۸
آسیا (۴۲۹۰۹) ۱۵ر۱۱ـ ۱۵ر۱ـ ۱۵ر۳ ـ ۱۵ر۵ـ ۱۵ر۷ـ ۳۰ر۹
رویال (۴۹۷۸۵) ۱۰ـ ۱۲ـ ۲ـ ۴ـ ۶ـ ۸ـ ۱۵ر۱۰
المپیا (۹۵۶۷۹۶) ژاله (۳۰۵۴۲۰) لیدو (۹۵۱۲۸۲) شرق (۵۴۰۲۴) ۹ـ ۱۱ـ ۱ـ ۳ـ ۵ـ ۷ـ ۹
رنگین کمان(۷۵۶۷۶۰)چرخ‌وفلك(۹۵۰۰۵۸) توسکا (۵۸۵۴۴) ۱۰ـ ۱۲ـ ۲ـ ۴ـ ۶ـ ۸
پاسارگاد (۷۹۲۷۸۲) ۱۰ـ ۱۲ـ ۲ـ ۴ـ ۱۵ر۶ـ ۳۰ر۸

* ۱+۱۲ ـ رنگی ـ سینماسکوپ ـ شارون تیت
بونوار (۶۶۰۲۹۲) ۱۱ـ ۲ـ ۴ـ ۶ـ ۸ـ ۱۰

* شب بعدازحادثه ـ رنگی ـ مارلون‌براندو
کسری (۸۲۶۹۳۹)۳۰ر۱۰ـ ۲ـ ۴ـ ۶ـ ۸ـ ۱۰

* بیوه‌هم‌باشه قبوله ـ رنگی ویرنالیزی
ریولی (۷۵۷۷۷۷) ۱۱ـ ۳۰ر۳ ـ ۳۰ر۵ ـ ۳۰ر۷ـ ۳۰ر۹

* یکی برای دیگری ـ رنگی ـ ژان‌سورل ـ ماریزامل
آتلانتیك (۶۲۷۱۷۱) ۱۵ر۱۱ـ ۳۰ر۳ـ ۳۰ر۵ـ ۳۰ر۷ـ ۳۰ر۹

* گل آفتاب گردان ـ رنگی ـ سوفیالورن ـ مارچلوماسترویانی
پارامونت (۴۸۳۲۱) ۱۵ر۱۱ـ ۳ـ ۱۵ر۵ ـ ۳۰ر۷ـ ۴۵ر۹

* زیبای خفته ـ رنگی ـ محصول‌والت‌دیسنی
سینه‌موند (۴۸۳۲۲) ۱۱ـ ۳ـ ۵ـ ۷ـ ۹

* بن‌هور ـ سینماسکوپ ـ رنگی ـ چارلتون هستون
ادئون (۳۱۸۱۱۸) ۳۰ر۹ـ ۳۰ر۱ـ ۳۰ر۵ـ ۳۰ر۹

* اسیرخشم ـ فروزان ـ فخرالدین ـ نازنین
اونیورسال (۶۶۶۹۵۳) ۱۱ـ ۱ـ ۳ـ ۵ـ ۱۵ر۷ـ ۳۰ر۹
پاسیفیك (۷۳۳۱۱) ۳۰ر۱۱ـ ۳۰ر۳ـ ۳۰ر۵ـ ۳۰ر۷ـ ۳۰ر۹
ایران (۳۱۶۳۵۴) مونت‌کارلو (۷۹۷۴۱) تیسفون (۹۵۸۸۸۲)سیلوانا (۳۹۳۷۷۷)ساینا (۳۵۲۴۴۲) آستارا (۸۴۰۲۲) ۳۰ر۱۰ ـ ۳۰ر۱۲ـ ۳۰ر۲ـ ۳۰ر۴ـ ۳۰ر۶ـ ۳۰ر۸
مارلیك (۹۶۳۶۱۶) ۱۱ـ ۱ـ ۳ـ ۵ـ ۱۵ر۷ـ ۳۰ر۹
میامی (۷۴۳۲۹) ۱۱ـ ۱ـ ۳ـ ۵ـ ۷ـ ۱۵ر۹
پانوراما (۷۹۴۵۷۰) ۹ـ ۱۱ـ ۱ـ ۳ـ ۵ـ ۷ـ ۹
ایفل (۳۱۱۴۷۷) ۱۰ـ ۱۲ـ ۲ـ ۴ـ ۶ـ ۸ـ ۱۰

* دور دنیا با جیب‌خالی ـ بهروز وثوقی ـ پوری بنائی
مولن‌روژ (۷۲۹۲۹) دیانا(۴۷۳۶۵) ۳۰ر۱۱ـ ۳۰ر۳ـ ۳۰ر۵ـ ۳۰ر۷ـ ۳۰ر۹
اسکار (۹۵۰۸۹۸) رکس (۳۱۵۲۹۳) همای (۳۱۱۶۶۹)مراد (۷۳۳۸۲) کیهان(۹۵۷۳۶۰) قصرطلائی (۷۵۹۶۲۴) الوند (۳۵۶۵۳۸) ۳۰ر۱۰ـ ۳۰ر۱۲ـ ۳۰ر۲ـ ۳۰ر۴ـ ۳۰ر۶ـ ۳۰ر۸
مهتاب (۴۷۷۷۷) ۱۱ـ ۳ـ ۵ـ ۷ـ ۹
ارانوس (۲۷۹۷۱) ۹ـ ۱۱ـ ۱ـ ۳ـ ۵ـ ۷ـ ۹

* آخرین نارنجك ـ رنگی ـ آلکس‌کورد
کریستال (۳۱۷۶۷۵)۳۰ر۱۰ـ ۳۰ر۲ـ ۳۰ر۴ـ ۳۰ر۶ـ ۳۰ر۸

* دختری باچمدان ـ کلودیا کاردینال
مازستیك (۶۸۴۶۱) ۱۱ـ ۳ـ ۵ـ ۷ـ ۹

* عشق‌و تقدیر ـ پادمینی ـ پران ـ فیروزخان
پلازا (۴۴۲۵۵) ۱۵ر۱۱ـ ۱۵ر۱ـ ۱۵ر۳ ـ ۱۵ر۵ـ ۱۵ر۷ـ ۱۵ر۹
حافظ(۳۱۴۰۷۴) کارون (۹۵۵۱۶۵)۳۰ر۱۰ـ ۳۰ر۲ـ ۳۰ر۴ـ ۳۰ر۶ـ ۳۰ر۸
پرسپولیس (۵۸۱۰۸۳) ری (۲۲۵۷۸) دریا (۷۹۱۷۴۶) ۹ـ ۱۱ـ ۱ـ ۳ـ ۵ـ ۷ـ ۹
فردوسی (۳۱۵۷۸۴) ۸ـ ۱۰ـ ۱۲ـ ۲ـ ۴ـ ۶ـ ۸

* گروه شکست‌ناپذیر جان‌وین ـ راك هودسن
گلدیس (۶۲۸۷۱۳) ۲ـ ۴ـ ۶

* ژنرال‌پاتون ـ رنگی ـ جرج‌سی‌اسکات
پارك (۳۱۹۶۳۷) ۹ـ ۱۲ـ ۳ـ ۶ـ ۹

* اویکار ـ رنگی ـ منوچ کومار ـ آشاپارك
فری ۱ـ ۳۰ر۳ـ ۶ـ ۳۰ر۸

* گروه بی‌آرام ـ رنگی ـ فرناندوسانچو
برلیان (۳۹۳۵۳۵) ۹ـ ۱۱ـ ۱ـ ۳ـ ۵ـ ۷ـ ۹

* پرسیو شکست‌ناپذیر ـ رنگی ـ ریچارد هریسون
شهرام (۷۷۴۵۴۹) ۱۱ـ ۱ـ ۳ـ ۵ـ ۷ـ ۹

* روزیکه ماهیها میمیرند ـ رنگی ـ کندیس برگن
بردیس (۳۰۴۲۵۹) ۳۰ر۱۰ـ ۳۰ر۱۲ ـ ۳۰ر۲ـ ۳۰ر۴ ـ ۳۰ر۶ـ ۳۰ر۸

* سردار سرنوشت ـ صخره های سرخ
البرز (۳۰۴۲۵۸) ۸ـ ۳۰ر۱۱ـ ۳۰ر۲ـ ۶ـ ۳۰ر۹

* در نیمه‌شب رنگی ـ آل‌بانوـ رومیناپاور
تخت‌جمشید (۴۳۵۵۰) ۳ـ ۵ـ ۷ـ ۹

سانس انگلیسی
درایوین‌ونك ۱۵ر۶ـ ۱۵ر۸ـ ۱۵ر۱۰ فیلم (کلانتر بیباك)
گلدیس ۸ـ ۱۰ فیلم (گروه‌شکست‌ناپذیر)

برنامه تلویزیون

کانال ۷

برنامه امشب
۴۵ـ۴ اسلاید و موزیك
۰۰ـ۵ اعلام برنامه
۰۴ـ۵ پخش مستقیم فوتبال از میدان امجدیه
۰۸ـ۷ برنامه مخصوص‌ذوب آهن
۳۵ـ۷ فیلم دامبی و پسر
۰۰ـ۸ دانش
۳۰ـ۸ مشروح اخبار همراه با فیلم های خبری
۲۰ـ۹ دکتر کیلدر
۱۰ـ۱۰ جایزه
۴۵ـ۱۰موسیقی اصیل‌ایرانی

برنامه‌نیمروزدوشنبه
۱۵ـ۱۲ اسلاید و موزیك
۳۰ـ۱۲ اعلام برنامه
۳۲ـ۱۲ کارگر
۴۵ـ۱۲ سیمای شجاعان
۳۰ـ۱ اخبار نیمروز همراه‌با فیلمهای خبری
۰۰ـ۲ موسیقی ایرانی
۱۵ـ۲ چشم‌های زیبای آگاتا

کانال ۳ ـ ۹

برنامه امشب
۴۵ـ۶ اسلاید و موزیك
۰۰ـ۷ اغاز برنامه
۰۳ـ۷ اخبار
۰۸ـ۷ واریته
۳۰ـ۷ کانون خانواده
۰۰ـ۸ فیلم در نبرد زندگی
۳۰ـ۸ مشروح اخبار همراه با فیلم‌های خبری
۱۵ـ۹ موسیقی کلاسیك
۰۰ـ۱۰ فیلم سینمائی
۳۰ـ۱۱ اخبار همراه بافیلم

برنامه اموزشی

برنامه امروز
۳۰ـ۴ اعلام‌برنامه
۳۵ـ۴ کودکان ونوجوانان
۰۰ـ۵ بخوانیم و بنویسیم
۱۵ـ۵ مکالمه آلمانی
۳۰ـ۵ دستور زبان فارسی
۵۰ـ۵ طبیعی ۴
۱۵ـ۶ زنك تفریح
۵۰ـ۶ ترانه
۵۵ـ۶ فیزیك ۴
۲۰ـ۷ مسابقه ریاضی

برنامه فردا
۵۵ـ۱ اعلام برنامه
۰۰ـ۲ بخوانیم و بنویسیم
۱۵ـ۲ زمین‌شناسی ششم
۴۵ـ۲ گریدانگلیش
۰۰ـ۳ شیمی ششم
۳۰ـ۳ زنك تفریح
۴۵ـ۳ گریدانگلیش
۰۰ـ۴ مثلثات ششم

برنامه امریکا

برنامه امشب
۰۰ـ۵ قلب مقدس
۱۵ـ۵ کریستافرها
۳۰ـ۵ دشت‌سرسبز
۵۵ـ۵ برنامه آگهی
۰۰ـ۶ اخبار
۱۵ـ۶ بزرگترین مبارزه‌قرن
۳۰ـ۶ برنامه دانشگاهی
۰۰ـ۷ دانیل‌بون
۰۰ـ۸ اخبار
۰۵ـ۸ نمایش کمدی
۰۰ـ۹ دود باروت
۵۵ـ۹ برنامه‌آگهی
۰۰ـ۱۰ اخبار
۰۵ـ۱۰ فیلم سینمائی

هرگونه تغییری در برنامه‌ها بعدا بوسیله‌تلویزیون اعلام میشود .

آنتن فوری تمام کانال ۸۰۰ ریال
خیابان کارون فروشگاه ارمغان تلفن ۹۵۷۸۷۹

آنتن آموزشی
بانصب فوری ۶۵ تومان تلفن ۹۵۶۹۸۰

ورزش

مسابقات بسکتبال جام درجام باشگاههای اروپا

تیم سیمنتال میلان قهرمان سال پیش بار دیگر به‌فینال رسید

با دیدار بازگشت اسپارتاك لنینگراد وجونتود بارسلون تیم دیگر دیدار نهائی برگزیده خواهد شد .

سیمنتال میلان دردودیدار نیمه نهائی خود تیم دیگر ایتالیائی ، فیدناپل را مغلوب کرد

تیم بسکتبال مردان باشگاه سمنتال میلان ایتالیا با پیروزی در دیدار بازگشت خود در دور نیمه نهائی مسابقات بسکتبال جام در جام باشگاههای اروپابعنوان نخستین تیم فینالیست این مسابقات برگزیده شد، حریف سیمنتال در دور نیمه‌نهائی تیم دیگر ایتالیائی ، تیم بسکتبال فیدناپل بود. مسابقه رفت این دو روز ۲۶ فوریه گذشته برابر با ۲۷ بهمن ماه در ناپل انجام شدو میلانیها که دارنده عنوان قهرمانی‌مسابقات جام درجام‌باشگاههای اروپادر سال‌گذشته هستند بعد از باخت (۴۱ـ۳۹) در وقت اول در پایان (۷۸ـ۸۶) موفق به شکست ناپل شدند ، در تیم سیمنتال با وجودیکه ملی پوش بزرك این‌تیم «گیومو» غایب‌بود، دوستاره آمریکائی سیمنتال ویلیام وآیکن در نیمه دوم باچهره درخشان خود موجب پیروزی نهائی قهرمانان اروپا گردیدند .

حضور در دیدار فینال

تیم فیدناپل با وجودیکه پس از شکست در دیدار رفت همه امید خودرا برای عبور از سد سیمنتال در این مسابقات از دست دادند ، لیکن بازهم با اندك امیدی قدم به دیدار بازگشت با این تیم به میلان گذارد .هم‌چون دیدار رفت ناپلیهامقاومتی فوق‌تصور برابر سیمنتال‌ازخود نشان‌دادند، لیکن در وقت اول (۳۹ـ۴۵) ودر پایان (۷۷ـ۸۱) برای بار دوم مغلوب شدندو با این شکست،سیمنتال درمجموع(۱۵۵ـ۱۶۷) به پیروزی رسید وباردیگر بدیدار فینال مسابقات جام در جام باشگاههای اروپا راه پیدا کرد.

باوجودیکه مسابقه بازگشت دو تیم دیگر دور نیمه‌نهائی جونتود از اسپانیا و اسپارتاك لنینگراد از شوروی هنوز انجام نگرفته ،لیکن بابررسی نتیجه بدست‌آمده در مسابقه رفت در لنینگراد از هم اکنون میتوان پیش بینی کرد، اسپارتاك لنینگراد تیم دیگر مسابقه فینال خواهد بود ! چون قهرمان جام حذفی شوروی که مسابقه بازگشت خود را با جونتود در بارسلون انجام خواهد داد در دیدار رفت (۵۳ـ۸۲) یعنی بااختلاف سی امتیاز به پیروزی‌رسیده است و مشکل تیم اسپانیائی قادر به‌جبران این عقب ماندگی خود باشد .

چهار تیمی که بدور نیمه نهائی‌مسابقات رسیدند در دور یك چهارم نهائی این مسابقات حریفان مشکلی‌درسرراه داشتند. تیم فیدناپل‌که بجهت‌قهرمان شدن‌سیمنتال در مسابقات سال پیش جام در جام‌باشگاه های اروپا، امسال بعنوان تیم قهرمان‌ایتالیا قدم به این‌بازیها گذارد،در دوریك چهارم با تیم لیژیا ورشو روبرو بود، قهرمان لهستان در دیدار رفت (۷۵ـ۸۴) بر فید قهرمان ایتالیا پیروز شد، لیکن ناپلیها در خانه خود (۷۳ـ۹۶) این تیم را مغلوب کردند و ۲۳ امتیازی که در این دیدار نسبت به حریف بیشتر بدست آوردند نه تنهاجبران شکست آنهارانمود بلکه‌موجب پیروزی تیم ناپلی در مجموع گردید .

بدنبال تیم فیدناپل ، تیم سیمنتال میلان به دور نیمه نهائی بازیهاراه پیدا کرد، در حالیکه راه سیمنتال در این‌مرحله‌بمشکلی راه تیم دیگر ایتالیائی نبود ! سیمنتال که در سال ۱۹۶۶ فاتح مسابقات قهرمانی باشگاههای اروپا گردیده و اکنون در مسابقات باشگاههای ایتالیا بالاتر از تیم آنیس وارز قهرمان سال پیش جام قهرمانی باشگاههای اروپا در صدر جدول قرار دارد ، در دور یك چهارم نهائی مسابقات جام درجام با تیم هاپوئل تل‌آویو قهرمان اسرائیل روبرو بود. سیمنتال دیدار رفت خودرا در میلان (۷۴ـ۱۰۷)برد ودر مسابقه دوم پیروزی خودرا با نتیجه (۸۰ـ۱۰۵) تکرار کرد .

شکفتی چکها

دو تیم دیگری که به دور نیمه‌نهائی رسیدند، تیم جونتود بارسلون قهرمان‌جام حذفی اسپانیا و اسپارتاك لنینگراد بودند، جونتود در دور یك‌چهارم با تیم بالکان بوتوگراد از بلغارستان روبرو بود که در هردو دیدار رفت‌و برگشت بترتیب ۶۲ـ۸۸ و۵۹ـ۹۴ به پیروزی رسید .

اسپارتاك لنینگراد نیز دراین مرحله ازسد تیم «زادار یوگوسلاوی» گذشت ،اسپارتاك درهر دو مسابقه‌رفت‌وبرگشت خود‌با«زادار» به‌ترتیب (۵۹ـ۶۴) و (۵۱ـ۱۰۷) پیروز شد، در حالیکه مسابقه اول «زادار» در یوگوسلاوی و دیدار دوم در لنینگراد برگزار گردید .

در حالیکه فدراسیون بسکتبال اروپا برای تعیین تاریخ دیدار فینال مسابقات‌جام در جام در انتظار دیدار بازگشت دو تیم جونتود بارسلون و اسپارتاك لنینگراداست، مسابقات بسکتبال جام قهرمانی باشگاههای اروپا نیز در مرحله نیمه نهائی در حال‌انجام است، نخستین مسابقه‌ای که‌در این مرحله انجام شده است ، دیدار رفت دو تیم زسکا شوروی و اسلاویاپراك قهرمان چکسلواکی در پراك بود، چکها در این مسابقه برخلاف انتظار در برابر تیم بزرك روسی موفق به‌خلق یك شگفتی گردیدند. چون در وقت اول با اختلاف ۱۲ امتیاز ودر پایان بازی با اختلاف ۱۵ امتیاز حریف بزرك و امیدوار خودرا مغلوب کردند ! نتیجه دیدار نیمه اول این دو (۲۸ـ۴۰) و در پایان بازی (۶۸ـ۸۳) بسود اسلاویا پراك بود، چکسلواکی‌ها با وجودیکه در پایان‌با بیش از پانزده امتیاز اختلاف موفق به‌شکست روسها نشدند ، لیکن در پایان سومین دقیقه وقت دوم بازی باتلاش عجیبی که از لحظه شروع نیمه دوم آغاز کرده بودند ، فاصله امتیازی خودرا با نتیجه (۳۳ـ۵۸) به ۲۵ امتیاز رساندند . لیکن «بلوف» بهترین گلزن زسکا با کوششی خستگی ناپذیر ، تاپایان بازی این‌اختلاف را به ۱۵ امتیاز رسانید ، وی با جمع ۱۶ امتیاز بهترین بازیکن روسها در این‌دیدار بود، در حالیکه زیدك بازیکن عضو تیم ملی بسکتبال چکسلواکی به تنهائی ۲۹ امتیاز بسود تیمش بدست آورد .

مسابقات بانوان

از جمع مسابقات بانوان باشگاههای اروپا نیز، هفته گذشته یك مسابقه در صوفیه پایتخت بلغارستان بین تیم دانشگاه صوفیه قهرمان بانوان بلغارستان و تیم دختران ریگا قهرمان شوروی انجام شد. دختران ریگا که امید بزرك فتح عنوان قهرمانی در مسابقات امسال بشمار میروند در برابر دختران دانشجوی بلغاری‌ازلحظه آغاز بازی برتری غیر قابل انکاری داشتند ودر پایان نیمه‌اول با اختلاف۵امتیازحریف رابانتیجه (۳۲ـ۳۷) پشت‌سر گذاردند .

باشروع نیمه دوم دختران تیم دانشگاه صوفیه برای جبران پنج امتیاز اختلاف خود سخت دست به تلاش برداشتند ودر دقیقه ۲۴ نتیجه را تا (۳۹ـ۴۱) تغییر دادند ، ولی سرعت و تکنیك برتر شوروییها بار دیگر تلاش‌دختران‌بلغاری‌راتحت تاثیرقرار داد ودر پایان تیم دختران ریگا شوروی (۶۰ـ۶۸) برحریف غلبه کردند . دختران ریگا شوروی بااین پیروزی در خانه‌حریف بلغاری خود برای راه یافتن بدور بعدی مسابقات و عبور از سد این حریف باوجود باقی بودن مسابقه بازگشت ، عملا مشکلی سرراه ندارند .

مسابقات شطرنج جام اطلاعات دختران‌وپسران

مجله اطلاعات دختران و پسران بمنظور رشد فکری‌دانش‌آموزان دبیرستانهای تهران یکدوره مسابقه شطرنج بنام کاپ «دختران و پسران» برای دانش‌آموزان علاقمند باین رشته‌ترتیب داد که تعداد ۳۵۰ نفر در این مسابقه شرکت کردند .

این مسابقات طول دو هفته در محل تالار اجتماعات‌موسسه اطلاعات انجام شد که در نتیجه عبدالرضا کلانتر از دبیرستان ادیب به مقام نخست رسید . کاوه هنری از دبیرستان‌اسدآبادی، فرخزاد بنی‌احمدی و حسین محسنی از دبیرستانهای اسدآبادی، آذرشماره ۱ و بدر مقام های دوم تا چهارم را بدست آوردند .

جوائز برندگان را سناتور عباس‌مسعودی مدیر موسسه اطلاعات طی مراسمی خاص میان آنان توزیع کردند. عکس‌چهره های پیروز را باتفاق سناتور مسعودی ، نادر اخوان حیدری سردبیر مجله‌اطلاعات دختران وپسران و منصور سپهربند مسئول سازمان خبرنگاری این مجله ، را نشان میدهد .

خراسان ، قهرمان دوو میدانی واحدهای کارگری

مسابقات دوو میدانی قهرمانی کارگران ایران روز های ۱۸ـ۱۹ـ ۲۰ اسفندماه در استادیوم امجدیه با حضور ۲۵ دونده‌از استانهای خراسان ـ زاهدان‌ـ فارس ـخوزستان ـمازندران و استان مرکزی انجام شد که نتایج زیر در رشته های‌مختلف بدست آمد .

پرش طول : ۱ـ ناصر ناصراز مشهد بارکورد ۶٫۸۰ متر ۲ـ حبیب‌اله بختیاری از اهواز با رکورد ۵٫۵۵ متر۳ـ بهمن‌فیلی از شیراز بارکورد ۵٫۳۲ متر

۱۰۰ متر: ۱ـ وهابی نژاد از مشهد بازمان ۱٫۱۲ ثانیه ۲ـ منوچهری از شیراز با زمان ۱٫۱۲ ثانیه۳ـ شاهوزه‌ای از زاهدان با زمان ۱۲٫۳ ثانیه .

۲۰۰ متر: ۱ـ شاهوزه‌ای از زاهدان با زمان ۲۵٫۳ثانیه ۲ـ منوچهری از شیراز با زمان ۲۵٫۸ ثانیه ۳ـتهرانی ازاستان مرکز با زمان ۲۶٫۸ ثانیه

۴۰۰ متر با مانع : ۱ـفاضل از مشهد با رکورد ۱ـ۴۵٫۸ دقیقه ۲ـ فیلی از شیراز با رکورد ۴۷ـ۱ دقیقه ۳ـبختیاری از اهواز با رکورد ۱٫۴۷ـ۱ دقیقه

۱۱۰ متر بامانع: ۱ـ حبیب‌اله بختیاری ازاهوازبارکورد ۲۱٫۸ ثانیه ۲ـ احمد وهابی‌نژاد از مشهد بارکورد ۲۲ ثانیه

۴۰۰ متر : ۱ـ شاهوزه‌ای از زاهدان با زمان ۵۷ ثانیه ۲ـ منوچهری از شیراز با زمان ۱٫۰۲ دقیقه ۳ـ تهرانی از استان مرکز با زمان ۱ـ۰۳٫۷ دقیقه

۸۰۰متر : ۱ـ عصمتی‌ازمشهد بارکورد ۲ـ۲۲٫۶ دقیقه ۲ـقلی زاده از سیستان بارکورد۲۷ـ۲ دقیقه ۳ـ پورهاشمی از شیراز بارکورد ۲ـ۲۷٫۹ دقیقه

۱۵۰۰متر: ۱ـ عصمتی ازمشهد بارکورد ۵ـ۹۸٫۶ دقیقه ۲ـ دادزهی از سیستان با رکورد ۵ـ۲۴٫۳ دقیقه ۳ـدهدولایی از مشهد بارکورد ۵ـ۳۹٫۶ دقیقه

۵۰۰۰ متر : ۱ـ عصمتی از مشهد بارکورد ۲ـ۵۵٫۲ـ۱۷دقیقه ۲ـ شهریاری ازشیراز بارکورد ۱۵ـ۱۸ دقیقه ۳ـ قلی‌زاده از سیستان با رکورد ۸ـ۱۹٫۰۸دقیقه

۴×۱۰۰ متر امدادی : ۱ـ تیم مشهد بارکورد ۵۱٫۹ ثانیه ۲ـ تیم سیستان با رکورد ۵۳٫۹ ثانیه ۳ـ تیم فارس با رکورد ۵۴٫۸ ثانیه .

پرش سه‌گام : ۱ـ ناصروهابی از مشهد با رکورد ۱۲٫۴۰ متر ۲ـ محمد خاوری از مازندران بارکورد۱۱٫۵۳متر۳ـحبیب‌الله بختیاری از اهواز با رکورد ۱۱٫۴۰ متر .

پرتاب دیسك : ۱ـ حسین کریمی از زاهدان با رکورد ۲۹٫۵ متر ۲ـ غلام نورافکن از شیراز بارکورد ۲۲٫۷ متر ۳ـ جاوید پور از مشهد با رکورد ۱۸٫۹۵ متر .

پرتاب نیزه : ۱ـ محمدخاوری از مازندران بارکورد ۴۴٫۹۱ متر ۲ـحسین کریمی اززاهدان بارکورد ۳۶٫۲۲ متر ۳ـناصر ناصری از مشهد با رکورد ۲۷٫۶۰ متر .

پرتاب وزنه: ۱ـ حسین کریمی از زاهدان با رکورد ۹٫۴۵ متر ۲ـ نورافکن از شیراز بارکورد ۸٫۵۷ متر ۳ـ جاوید آرا از مشهد با رکورد ۷٫۷۰ متر

پرش ارتفاع : ۱ـ خاوری از مازندران با رکورد ۱٫۸۳ متر ۲ـ ناصری از مشهد بارکوژد ۱٫۶۵ متر ۳ـ فیلی ازشیرازبا رکورد ۱٫۵۰ متر .

پرش بانیزه : ۱ـ جلیل‌جاوید پور از مشهد با رکورد ۲٫۱۰ متر .

باین ترتیب تیم دو و میدانی خراسان با ۹۲ امتیاز بعنوان قهرمانی واحد های کارگری ایران رسید و تیم های زاهدان فارس ، خوزستان ، مازندران و استان مرکزی عنوان‌های دوم تا ششم را کسب کردند .

پیشواز نوروز با
کفش ملی

مدل
ایرما
قیمت ۱۴۰ـ۱۶۰ ریال

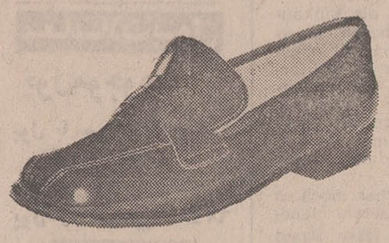

مدل
روزمین
قیمت ۲۲۰ـ۲۴۰ ریال

مدل
دندی
قیمت ۲۵۰ تا ۳۵۰ ریال

مدل
نیکا
قیمت ۳۸۰ ریال

مدل
آرماندو
قیمت ۴۶۰ ریال

MELLI SHOE

SEPANTA

سپنتا همه تلاش خود را بکار می‌برد تا شما راضی باشید
بر روی تمام شاخه های لوله ـ پروفیل ـ ورق گالوانیزه
سپنتا علامت « SEPANTA » نقش بسته است.
« SEPANTA » بمنزله بیمه نامه شرکت سپنتا است که
مرغوبیت ـ قیمت و وزن استاندارد لوله های آب ـ پروفیل وورق
گالوانیزه را تضمین میکند .
شما محصولات « SEPANTA » بخرید سپنتا همهٔ
مسئولیت ها را قبول میکند.
بیاد داشته باشید « همیشه حق با مشتری است »
شعار همیشگی سپنتا است.
خواهشمنداست به تلفن های ۹۵۵۵۷۱ ـ ۹۵۱۰۴۱/۴۲ ـ ۹۵۱۴۱۱
و ۲۸۸۰۹ مراجعه فرمائید.

ا.م.بی

پیشگوئی مرتاض ایرانی درباره‌وقایع‌سال۵۰در ایران و جهان

یک ستاره سرگردان بازمین برخورد میکند وفاجعه‌ای ببار می آید!

* ژاکلین از اوناسیس طلاق میگیرد
* در ایران قانونی تصویب میشود که ازدواج اجباری میگردد !
* یکی از روسای کشور ها عاشق یك دختر ایرانی خواهد شد
* یك خانم بریاست جمهوری آمریکا میرسد !
* بین اعراب و اسرائیل جنك سختی درمیگیرد‌واسرائیل سرزمین اعراب را تخلیه میکند

درشماره قبل قسمتی‌ازپیشگوئی ستارمشناسان و منجمین ایرانی رادرباره حوادث و رویداد های سال ۱۳۵۰ چاپ کردیم این پیشگوئی ها پایه و اساس علمی و منطقی ندارد . پیشگویان همینطور ازروی‌گردش ستارگان بقول خودشان احوال «کواکب وانجم» رویداد هائی را پیش‌گوئی میکنند که بعضی از آنها درست‌از آب درمیاید و بسیاری از آنها هم بعکس اتفاق می‌افتد. بهر حال پیش‌گوئی‌ها هرچه هست‌برای مردم قرن تسخیرماه خالی‌ازتفریح و سرگرمی نیست وهمه جای‌دنیا حرفهای پیشگویان برای‌مردم جالب است در زیر قسمتی‌ازپیش‌گوئیهای‌آقای‌خدا‌پرست مرتاض ایرانی‌راکه درباره حوادث‌ووقایع سال۵۰گفته شده میخوانید .

موشه دایان

ذاجعه قرن

آقای خداپرست پیش‌گوئی کرده است که در سال آینده ستاره سرگردانی با کره زمین برخورد میکند ودراثر این‌مواجه زمین لرزه شدیدی رخ میدهد و خود ستاره‌در یکی از اقیانوسها سقوط میکندو امواج کوه‌آسای آب‌خشکیها رادرمینوردد وخرابی های عظیمی بوجود میاید این برخورد بعنوان عظیم‌ترین فاجعه قرن بیستم درتاریخ ثبت میگردد! شانس موفقیت ادوارد کندی درانتخابات آینده‌امریکا مشاهده میشود و احتمال میرود برای

فیدل کاسترو

اولین مرتبه خانمی بریاست ـ جمهوری امریکا انتخاب شود و درکره ماه بین نمایندگان‌شوروی وامریکا ملاقاتهائی خواهد شد!

فوت کاسترو

یکی‌از پیشگوئیهای آقای‌خدا‌پرست اینستکه در سال آینده فیدل‌کاسترو ومائوتسه‌تونگ فوت میکنند .

وی‌در موردمسائل خاورمیانه پیشگوئی‌کرده‌است که‌بین‌اعراب واسرائیل جنگ‌عظیمی درمیگیرد به دو طرف تلفات سنگینی که در تاریخ جنگهای آنها بی‌سابقه است وارد خواهدشد واسرائیل مجبور به‌تخلیه زمینهای اشغالی میشود . در نتیجه بین شرق و غرب جنگ نسبتا طولانی پیش میاید و با دخالت های مستقیم چهاردولت بزرگ‌صلح‌براین‌منطقه برقرار میشودو قسمتی‌از زمینها بدست فدائیان فلسطین سپرده خواهد شدوحکومت‌مستقل‌تشکیل میدهند.

در ارکان حکومت شوروی تغییراتی بوجود می آید و فضانوردان شوروی بکرزهره میرسند طلاق ژاکلین هم جزو پیشگوئی ها است .

در موردوقایع پاکستان‌آقای خداپرست پیش‌بینی کرده است

ادوارد کندی

که پاکستان‌شرقی‌مستقل خواهد شد و شیخ مجیب‌الرحمان‌پس‌از سوءقصدی‌که‌باومیشود برهبری واقعی حکومت پاکستان شرقی خواهد رسید .

در سال آینده‌چین کمونیست بطرفداری از ویتنام وارد جنك خواهد شد و همبستگی چین‌و هانوی در مبارزه با امریکا دنیا را در آستانه جنك سوم قرار خواهد داد .

اوتانت از دبیرکلی سازمان ملل کناره گیری‌مینماید ونماینده دولت‌آرژانتین‌مقام‌اورا تصاحب خواهد نمود . در سال آینده‌در رودزیا انقلاب خواهد شد .

در سال آینده یك شخصیت نظامی به نخست وزیری ترکیه برگزیده می شود .

و در همین سال اختلافاتی بین مسئولین امور در اسرائیل رخ میدهد و برای موشه‌دایان مسلما خطر مرك مشاهده می شود .

در ایران

در سال‌آینده‌دراثر برگزاری جشن های دوهزارو پانصدساله در ایران دنیا را متوجه خود خواهد ساخت علاوه براینکه روسای تمام ممالك بایران مسافرت مینمایند یکی از آنها عاشق یك‌دختر ایرانی میشود و درنتیجه باهم ازدواج میکنند!

۹۰ درصد زندانیان ایران آزاد میشوند و یکی از بانوان به مقام بزرك اجتماعی‌درایران میرسد در اوایل تابستان زلزله نسبتا مهمی بوجود می آید و یکی از بانوان مشهور فوت می کند و قانونی تصویب میشود که ازدواج تقریبا اجباری خواهد شد !

در پائیز یکی از علماء بزرك و یکی از سیاستمداران ایران زندگی را بدرود میگویند .

در محافل تهران

بوی عید در خیابانها پیچیده است!

*آخرین ابداعات مدبهارو تابستان در تهران نمایش داده شد

* خانم روزنامه نگار کره‌ای یکه‌و تنها به دوردنیا راه افتاده است

*رئیس مجمع‌عمومی سازمان ملل متحد در تهران ، «میل» گرفت

آینده‌ای نزدیك داده است !

دوشیزه «چونك ـ یئون‌هی» روزنامه‌نگار کره‌ای یك تنه برای توسعه علائق میان کشورش با کشورهای دیگر جهان کمر همت بسته و آهنك سفر به دور دنیا کرده است

او معتقد است که یك روزنامه‌نگار درمراحل نخستین حرفه‌اش‌باید تا میتواند به این سوو آنسودر پنج‌قاره‌جهان سفر کند و با گنجی پایان‌ناپذیراز اطلاعات و معلومات و تجربیات زندگی دیگران ، حرفه‌اش را دنبال کند

روزنامه‌نگار زیباروی کره‌ای با این هدف چندی قبل کشورش را ترك گفت و پس از توقف در چند کشور آسیائی هفته گذشته برای توقف کوتاهی میهمان تهران بود .

روزنامه نگار بیست ساله کره‌ای در دیداری که از موسسه اطلاعات بعمل آورد از سناتور عباس مسعودی مدیر اطلاعات دیدن کردوبا‌ایشان مصاحبه‌ای ترتیب داد .

در این مصاحبه مدیر اطلاعات از خاطرات سفر فراموش نشدنی خود به کره که در مهر ماه سال گذشته صورت گرفته بود سخن گفت

بوی عید

تهران سرانجام در آخرین هفته‌سال ۴۹ باستقبال سال جدید و نوروز رفت و هجوم مردم و خریداران که اثر آن از ساعات اولیه بعداز ظهر دیروز روی ترافیك تهران آشکار گردیدبصورت قابل احساسی ، بوی عید را به مشام رساند

اما‌سفند امسال‌بهرحال بوی‌همیشگی را ندارد . عده‌ای علت آنرا درنتیجه تصادف این ایام با ایام سوگواری ماه محرم میدانند و عده‌ای آنرا ناشی از حساس روز افزون‌وتاسف‌آور بی‌تفاوتی ایرانیان نسبت به گرامی داشتن‌جشن‌ها و اعیاد ملی و باستانی تلقی میکنند .

ظهور تدریجی اتومبیل هائی که نمره شهرستان دارند در خیابان های تهران حکایت ازآغاز‌هجوم مسافران شهرستانی به پایتخت میکند

بازار معاملات اتومبیل طبق معمول همه ساله در این ایام تکان خورده اما گرمی آن مشابه گرمی سال های قبل نیست .

دلیل این‌امر انتظار خریداران‌اتومبیل از به بازار آمدن مدل های‌جدید اتومبیل های ساخت وطن است و ازسوی دیگر افزایش روز افزون نمایشگاه‌ها وآژانس های فروش اتومبیل های دست دوم .

در تهران هجوم برای ذخیره جا در هتل ها و پرواز های داخلی به مقاصد شهر های مختلف ایران شروع شده و باوج رسیده و طبق معمول اصفهان ، شیراز ، آبادان در ردیف محبوب ترین شهر هائی است که مسافران نوروزی بدان هجوم می آورند .

از تعداد مسافران برای مسافرت به خارج نیز چیزی کاسته نشده و اداره صدور گذرنامه شهربانی ایروز ها ایام پرمشغله‌ای را میگذراند .

«پیتون» و برق تهران

سریال تلویزیونی پیتون پلیس که درمیان مردم تهران مانند همه کشور های جهان با استقبال فراوان روبرو گردیده قریبا بپایان میرسد و این امر درحالی که موجب تاسف دوستداران‌این برنامه خواهد بود تنها در یك مورد موجب راحتی خیال خواهد شد و این مورد استثنائی ، راحتی خیال مدیرعامل شرکت برق منطقه‌ای است که اخیرا فاش کرد که در شب های پخش این سریال ماموران او دستور اکید دارند که گوش بزنك باشند تا بهر ترتیب‌شده از قطع برق جلوگیری کنندتا بدین‌ترتیب مردم از دیدن این سریال محروم نگردند و فریادشان به آسمان نرسد .

بهرحال جای خوشوقتی است که پایان نمایش سریال پیتون در ایامی صورت میگیرد که مدیرعامل برق قول پایان خاموشی های موضعی را در

از پاریس به تهران بارمغان آورد که پدیده های دو فصل آینده ، پدیده هائی کاملا ابداعی و چشمگیر خواهند بود .

مزون‌دار پاریسی برای خلق مد های بهار و تابستان آینده اغلب‌ازپارچه های نازك و باصطلاح بدن‌نما استفاده کرده است .

لوئی‌فرو درعین حال پس‌از برگزاری نمایش در تهران ظاهرا باین نتیجه رسیده که مردان ایرانی بیش از زنان پیرومداند ! و این نظر از آنجا حاصل میشود که وی مصمم است در آینده نزدیکی طرح های مخصوص مردان مزون خود را به بازار مصرف تهران عرضه کند .

در اجرای این تصمیم او اینك‌دربدر بدنبال خیاطی میگردد که قادر باشد از روی طرح ها و پارچه هائی که وی برای نمایندگان خود میفرستد لباس های مورد نظر را تهیه و عرضه کند .

مدهای بهار و تابستان آینده

«لوئی‌فرو» مزون‌دار و طراح معروف پاریسی در روز های آخر هفته گذشته همراه با چهارتن‌ازمانکن های زیبارویش میهمان تهران بود .

طراح مد پاریسی درتهران بابرگزاری دو نمایش جالب از آخرین پدیده های بهار و تابستان سال ۷۱ این حکایت را

رئیس مجمع عمومی سازمان ملل «میل» گرفت

ادوارد همبرو رئیس بیست و پنجمین دوره اجلاس مجمع عمومی سازمان ملل متحد و همسرش که بدعوت خصوصی اردشیر زاهدی وزیر خارجه از تهران دیدن میکنند عصردیروز در باشگاه بانک ملی ایران میل گرفتند !

میل گرفتن رئیس مجمع عمومی و همسرش در پایان دیدار آنان ازعملیات ورزش باستانی در باشگاه بانک ملی ایران صورت گرفت و آن هنگامی بود که خانم همبرو با همسرش شرط بست‌که او هم میتواند با یک دست میل سنگین‌وزن ورزشکاران باستانی‌ایران را بلند کند .

اما در عمل در حالیکه خانم همبرو از انجام این ادعا عاجز ماند رئیس مجمع با یکدست و یک ضرب میل سنگین‌وزن‌را روی هوا چرخاند .

با دیدار از ایران و شهر های اصفهان و شیراز یکی ازخواب های طلائی خانم همبرو جامه حقیقت بخود پوشید .

وی‌هنگام ورود به تهران‌گفت هنگامیکه وزیر خارجه ایران از شوهرم برای دیدار ازایران دعوت‌کرد من بخود گفتم‌خدای من آیا واقعا روزی خواهد رسید که من بدیدار اصفهان و پرسپولیس نائل شوم ؟

در سازمان امور اداری واستخدامی کشور

ضوابط اجرائی اختیارات تفویض‌شده بوزارتخانه‌ها در دست تهیه است

*** در مورد تبدیل کارمندان غیررسمی به‌رسمی سه‌اصل باید مورد توجه قرار گیرد**

برای اجرای اختیارات تفویض شده‌به وزارتخانه‌ها و موسسات مشمول‌قانون استخدام ضوابط جدیدی از طرف سازمان امور اداری و استخدامی کشور تهیه و دراختیار آنان قرار خواهد گرفت .

هفته گذشته بموجب تصویب هیات‌وزیران،قسمتی‌ازاختیارات سازمان‌اموراداری‌و استخدامی کشوردر مورد تبدیل ، پرداخت پاداش مستمر ، تمدید ماموریت درخارج از کشور و ماموریت کارمندان‌ازدستگاه‌مشمول‌قانون‌به سازمان های‌دولتی غیرمشمول، بوزارتخانه ها تفویض شد ولی چون میبایستی حدود اجرای این اختیارات برای وزارتخانه ها کاملا روشن باشد لذا اقدام به تهیه ضوابطی گردیده است.

برای تهیه این ضوابط در هرمورد جداگانه بررسی می ـ گردد و هریک از قسمتهای سازمان‌اموراداری‌و استخدامی که قبلا این فعالیت ها را بعهده داشته‌اند اکنون سرگرم تهیه ضابطه برای وزارتخانه ها می باشند .

*** تبدیل**

تاکنون خطوط کلی ضوابط تبدیل کارمندان غیر رسمی به رسمی با استنباط از مقررات قانون استخدام کشوری‌تهیه‌شده است‌وبرای اجرای مرحله اول قانون استخدام در مورد کارمندان‌غیررسمی دروزارتخانه هاوموسسات مشمول، سه مورد اساسی درنظر گرفته شده است این سه مورد که در آئین‌نامه تبدیل کارمندان نیز آمده است عبارتست از تاریخ اشتغال بکار که بایستی قبل از تاریخ سی‌و یکم خرداد ماه‌سال ۱۳۴۵ یعنی‌قبل از تاریخ‌تصویب قانون استخدام باشد .

مورددیگر ضابطه تبدیل مربوطه به‌مدرک تحصیلی و شغلی است که‌کارمند مزبوردرتاریخ تصویب قانون بعهده داشته است که با توجه بمدرک مزبور میتواند در گروه مربوط بخود قرارگیرد.

*** تائید دفتر بودجه**

ولی نکته مهمتری که در این ضابطه عنوان گردیده مربوط بموافقت دفتر مرکزی بودجه و تامین اعتبار حقوقی کارمند میباشد که وزارتخانه ها وموسسات مشمول بایستی قبل از هرگونه اقدامی،نسبت بتامین اعتبار مزبور اقدام‌و مراتب را بتائید دفتر مرکزی بودجه برسانند .

درمورد کارمندان تبدیلی توصیه می شود که قبل از اجرای مرحله اول و صدور حکم موقت اقدام به صدور حکم اصلاحی‌که برابر مواداصلاحیه‌قانون استخدام و دستورالعمل آن بایدصادر گردد نشود ، زیرا کلیه کارکنان دولت چه‌تطبیقی و چه‌تبدیلی باید دارای دو حکم جداگانه «موقت» و «اصلاحی» باشند .

*** پاداش مستمر**

در مورد پرداخت پاداش مستمر به کارمندانیکه دارای مقاماتی در وزارتخانه ها یا موسسات مشمول قانون میباشد،نیزضابطه شغل‌مورد تصدی ومعلومات‌و تخصص‌شخص مورد نظر میباشد .

در این‌مورد ضابطه آن خواهد بود که پرداخت پاداش مستمر بشغل تعلق‌میگیرد ولی میزان این پاداش بستگی به احراز کننده‌مقام دارد که‌دارای حداقل‌یا حداکثری می‌باشد .

مطلعین درمورد تعیین‌این ضابطه اظهارعقیده میکنند که‌در این مورد نمیتوان حکم کلی داد ، چه بسا که برای‌شغلی مبلغی‌در نظر گرفته میشودکه شخص موردتصدی فعلا میتواند از آن استفاده کند،ولی اگر زمانی این پست بدیگری تعلق گرفت، لابدبر میزان پاداش‌مستمر باید تجدید نظرگردد ، بدین‌معنی که مسئول جدید شغل مزبوراگر دارای معلومات‌و تخصص بیشتراز مسئول قبلی باشد ، باید این‌تفاوت ارزیابی گرددو این مهمترین و مشکل‌ترین مسئله پرداخت پاداش مستمر در وزارتخانه ها میباشد. بنظر میرسد که در تهیه ضابطه پرداخت پاداش مستمر بکارمندان طوری عمل شود که اشکالات مرتفع‌ومانند سابق بااستنباط‌همین رسیدگی اینکار عملی شود .

*** تمدید ماموریت**

درمورد سوم‌که تمدید ماموریت کارمندان در خارج از کشورمی‌باشد ، احتیاج به ضابطه مهمی نیست ،زیرا،طبق تصویبنامه‌هیئت وزیران ، رئیس موسسه یا وزیر وزارتخانه مجاز گردیده که پس از پایان سه سال ماموریت‌کارمند در خارج ازکشور، بمدت‌یکسال حکم ماموریت را تمدید کند و نیز مدت مابین استفاده از دوماموریت خارج ازکشور نیزتعیین شده‌است که‌بایستی از طرف وزارتخانه ها معمول گردد .

شعبه بانك اعتبارات تعاونی توزیع در ابوظبی افتتاح شد

هفته گذشته بنا بر دعوت حضرت شیخ‌زایدبن‌سلطان النهیان حاکم امارت ابوظبی بانك اعتبارات تعاونی توزیع در آن امارت با حضور مدیر عامل و رئیس هیئت مدیره بانك مزبور گشایش‌یافت و مراسم آن از طریق تلویزیون ابوظبی پخش گردید .

در این مراسم حضرت حاکم ورجال امارت ابوظبی شرکت داشتند .

پیشگاه مبارك شاهنشاه آریامهر

جان‌نثار افتخار دارداز طرف عموم فرهنگیان این شهرستان پیروزی درخشانی راکه به رهبری آن‌پدر تاجداربه مناسبت استیفای حقوق حقه ملت از منافع نفت نصیب ایرانیان شده به خاکپای همایونی تهنیت عرض‌نماید .

رئیس اداره‌آموزش‌و پرورش خمین‌ـ اسدی
آ‌ـ۸۲۶۲۶

سازمان آب وفاضلاب اصفهان

آگهی مناقصه

سازمان آب و فاضلاب‌اصفهان مقدار ۸۵۰۰۰۰ قالب‌آجرنما(آجر اتوماتیك) بابعاد ۵ر۵×۱۱×۲۲ سانتیمتر مورد نیازخودرا‌از طریق مناقصه وبرابر آئین‌نامه ومقررات دولتی خریداری می‌نماید محل تحویل درحدود ۱۵۰۰۰۰ قالب آجرها ساختمان‌اداره‌سازمان آب‌همایونشهرواقع درکنارپرج‌آب‌همایونشهر وبقیه محل ساختمان های‌سازمان واقع دراول جاده شیراز می باشد .

شرکت کنندگان درمناقصه بایستی پیشنهادهای‌خودرا حداکثر تاساعت ۱۲روز یکشنبه ۵۰ر۱۸ بدفترسازمان واقع‌دراصفهان تسلیم ورسید دریافت‌دارند پیشنهادهابایستی دردوپاکت الف وب وبه ضمیمه سه‌قالب آجرنموته که روی آن مهر و امضاء شرکت شده‌است تسلیم گردد پاکت الف حاوی ضمانت نامه‌های بانکی و یا اوراق قرضه ملی به مبلغ پنج‌درصد پیشنهادو پاکت (ب) حاوی اصل پیشنهاد می‌باشد به پیشنهاد های ناقص‌ویامشروط ترتیب‌اثر داده‌نخواهد شد وسازمان دررد ویا قبول یك ویا کلیه پیشنهادها مختاراست پاکت‌هادر همان روزباز و قرائت خواهد شد و حضور شرکت کنندگان در جلسه مناقصه آزاد است هزینه نشر آگهی بعهده برنده مناقصه‌است برنده مناقصه بایستی آجرهای مورد مناقصه راحداکثر ظرف ٤ماه از تاریخ انعقاد قرارداد تحویل دهد .

سازمان آب وفاضلاب اصفهان
آ‌ـ۸۳۶۲٤

جناب آقای منوچهر سالار

انتصاب جنابعالی بریاست اداره‌حوائج‌عمومی شهرداری تهران نویدی‌است برای کسانیکه تنها به پاکدامنی ،لیاقت و شرافت خود متکی هستند.

آمل. علیمحمداخوان .دکتراخوان.قاسم‌اخوان. هاشم‌اخوان

بازگشت از امریکا

آقای دکتر محمود متین

از مسافرت علمی مکزیکو سیتی وآمریکا مراجعت نمود

بیست‌وچهارم‌اسفند

بقیه‌از صفحه‌اول

بیاس اقدامات اعلیحضرت رضا شاه کبیر در زمینه‌تاسیس صنایع جدید و ایجاد کار وسر و سامان دادن به وضع کارگر، بیست وچهارم اسفند چندسالی در ایران بعنوان «روز کارگر» شناخته میشد اما بجهت آنکه اول‌ماه مه روز بین‌المللی‌کارگر است بفرمان شاهنشاه قرار شد در ایران نیز همان اول‌ماه مه «روز کارگر» خوانده شود درحالیکه باز امسال بیست و چهارم اسفند مصادف میشودبا یک رویداد مهم کارگری ، یعنی برگزاری‌کنگره بزرگ کارگران ایران‌که از دیروز صبح با پیام شاهنشاه‌کار خود را آغازکرد.

شاهنشاه درین پیام از مقام کارگر تجلیل فرموده و درمورد افزایش میزان دستمزد وفراهم آوردن وسایل رفاه کارگران دستورات اکیدی‌صادرفرموده‌اند که حاکی ازکمال توجه وعنایت معظمله است نسبت به کارگر ایرانی و اهمیتی که برای نقش کارگر در جامعه صنعتی ایران قائلند .

نه تنها کارگر ایرانی ، که اکثریت طبقات مردم، زن، مرد، پیشه‌ور ، کارگر ، دهقان ، بازرگان ، دانشجو، دانش‌آموز موقعیت کنونی خود را مرهون جنبش نیم قرنی این کشورند که دودمان پهلوی سلسله‌جنبان آن بوده است . چه ، پیش از آن‌ایران‌درمرحله‌ی ازانحطاط بسر میبردکه فرد ایرانی درزیر زنجیرهای گران بندگی وجهل و فقر و بیکاری و بی‌عدالتی ، ارزش واقعی خود را از دست داده بود . بهمین جهت‌است‌که فرصت هایی چون بیست و چهارم اسفند را مردم ایران برای تجلیل از خدمات خاندان پهلوی و سرسلسله این‌دودمان مغتنم میشمرند .

۷۶ هزار دانش آموز

درامتحانات نهائی ششم متوسطه امسال شرکت می کنند

*** کارنامه‌های ششم‌متوسطه ازامسال تغییر میکند**

درامتحانات‌نهائی ششم‌متوسطه خرداد امسال ۷۶ هزار دانش‌آموز شرکت خواهندکردو این رقم ۵ هزار و ششصد نفر از سال گذشته بیشتر است .

سال گذشته در امتحانات خرداد ماه ششم متوسطه ۷۰ هزار و چهارصد دانش اموز شرکت کردند از ۷۰ هزارو ۴۰۰ دانش آموز سال گذشته ۴۹ هزار نفرشان پسر بودند ، ولی امسال هزار نفر ازآنان پسر هستند که نسبت پسران دوبرابر دخترانی است که برای‌گرفتن دیپلم‌متوسطه تلاش می کنند .

امسال امتحانات ششم متوسطه ۲ روز دیرتر از سال گذشته آغازمی‌شود امتحانات امسال باسال های قبل فرق دارد ، از جمله‌اینکه‌دروس ادبیات فارسی و رسم فنی و دستور زبان در ردیف امتحانات کتبی قرارگرفته است

خبرنگار ما که این گزارش را انتشار داده نوشته است : باتوجه به اضافه شدن دروس کتبی‌ونیز معدل‌کتبی‌ومعدل کل کارنامه ششم‌متوسطه تغییرکرده و کارنامه های جدیدی‌در دست چاپ است.

تهرانی‌ها روزی ۴ ریال عوارض میدهند

*** برای افزایش درآمد شهرداری طرحهائی‌تنظیم و پیشنهاد شده است**

کمیسیون بودجه‌انجمن شهر ضمن بررسی بودجه شهرداری و محاسبه ارقام آن اعلام کرد که مردم تهران هریك در برابر استفاده از خدمات شهری روزانه چهار ریال عوارض میدهند . این کمیسیون اعلام داشت که بخشی از بودجه شهرداری به سازمانهای تربیت بدنی‌و بهداری پرداخت میگردد و ازخرج هنگفتی که شهرداری از طریق استقرار و تجهیز واحدهای آتش نشانی در شهر تهران پرداخت میکند موسسات بیمه و دیگر واحدهای بخش خصوصی وانتفاعی بهره برداری مینمایند .

نظرات کمیسیون

کمیسیون بودجه برای‌افزایش درآمد شهرداری در این قبیل موارد طرح‌هائی‌تهیه‌کرده است در این کمیسیون همچنین برای اختصاص قسمتی از چهار در صد مالیات اراضی باير که در حال حاضر بوزارت دارائی پرداخت میشود نظراتی داده شد و نمایندگان اعلام کردند که چون این مالیات بسبب افزایش قیمت اراضی ازمالکان دریافت میشود و حقا عامل این افزایش قیمت هم‌خدمات شهری است پس این مالیات باید به شهرداری ۸پرداخت شود نه وزارت دارائی .

در کمیسیون برای افزایش عوارض کشتار نیز مذاکراتی صورت گرفت و این پیشنهادات درجلسه علنی نیزمطرح خواهد شد .

از آسمان هفتگل خاك میبارد !

طوفان درهفتگل خوزستان آنتن های تلویزیون را سرنگون ساخت‌و چند درخت کهنسال را در نقاط مختلف شهر ریشه‌کن کرد

طوفان هفتگل سه‌روز است ادامه داردوشهربحال‌نیمه تعطیل درآمده است و قشری ضخیم از گرد و خاك سطح خیابان ها و خانه‌های مردم را پوشانده است!

خانه‌های کارگری در شرق تهران ساخته‌میشود

*** در اراضی چیتگر نیز برای کارگران خانه سازی خواهد شد**

بانك رفاه‌کارگران برای تامین مسکن کارگران ، طرحهای تازه‌ای دردست مطالعه داردکه بزودی پس از بررسی کامل به موقع اجرا در خواهد آمد . برای اجرای این طرحها کلیه امکانات بانك و مقدرات بخش خصوصی و کمك‌های دولت تجهیز میشود .

یك مقام بانك رفاه در این باره گفت: بهمین منظور درنظر است مقداری از اراضی واقع در شرق تهران که در حال حاضر متعلق بوزارت منابع طبیعی است جهت خانه‌سازی کارگران اختصاص یابد

باید توجه داشت که فعلادر غرب تهران در اراضی قلعه سلیمان خان‌وچیتگر ساختمان واحدهای‌مسکونی برای‌کارگران بوسیله کارفرمایان کارخانجات این منطقه جریان دارد و قرار است بانك رفاه کارگران و شرکت خانه سازی ایران در اراضی چیتگر که بزودی باین بانك انتقال خواهدیافت اقدامات وسیعی برای احداث مسکن کارگری صورت دهند .

خبرنگار ما در گزارش خود مینویسد: مقدار اراضی که قرار است در چیتگر و همچنین در شرق‌تهران‌برای اینکاراختصاص یابد، مشخص نشده‌وفقط وزارت منابع طبیعی بدرخواست بانك رفاه کارگران نقشه‌های اراضی که در اطراف تهران دارد ، برای بانك‌مذکور ارسال داشته و قرار است پس از مطالعه‌ای که از جانب کارشناسان بانك رفاه روی نقشه صورت میگیرد، مقدار وموقع زمینهابرای احداث واحدهای مسکونی کارگری مشخص شود تا عملیات انتقال آنها باین بانك صورت گیرد .

عزیمت به اروپا

آقای محمد قوامی شیرازی رئیس اداره آمار و مطالعات و بازرس ویژه وزارت راه‌برای معالجه به اروپا عزیمت کرد .

اهداء کتابخانه

کتابخانه شخصی آیت‌اله حاج میرزا عبداله مسیح تهرانی برای استفاده عموم مخصوصا اهل علم به‌کتابخانه چهلستون مسجد جامع تهران اهداء شد .

کارگران از کارفرمایان انتقاد کردند

بقیه‌از صفحه آخر

جلوی فعالیت های سندیکائی را گرفته‌اند و حتی حاضر نشده‌اند بنمایندگان کارگران خود اجازه شرکت در این کنگره عظیم را بدهند. وی گفت ـ اینها غافل از آن هستند که اصول انقلاب شاه ومردم تاچه‌حددر روحیه کارگران این مرزوبوم رسوخ کرده و حزب ایران‌نوین تا چه اندازه ما را در امور اجتماعی‌وسیاسی واقتصادی روشن ساخته است .

۲۵ سال قبل

دبیر سازمان کارگران اصفهان اظهار اطمینان کرد که سازمان ایران نوین هر روز با گامهای محکمتری به پیش خواهد رفت .

آقای‌جعفرضائیان دبیرسندیکای مکانیسین های راه آهن ضمن سخنانی در این جلسه گفت ـ قانون کار بیست و پنج سال قبل تدوین شده و جوابگوی کارگرانی که امروز با ماشین های عظیم در کارگاه های صنعتی بزرگ کار میکنند نیست و وزارت کار باید طبقه‌بندی مشاغل‌را بصورت‌مطلوب درآورد .

یکی دیگر از نمایندگان کارگر بنام حسین مجیدیان از شهرستان اراك گفت ـ دولت بمقتضای‌هدف های کلی انقلاب که حفظ منافع اکثریت است مدافع منافع حقه کارگران است و این‌وظیفه ماست که نیات شاهنشاه را جامه عمل بپوشانیم و همواره در راه‌انقلاب سفید و ثمرات آن از بذل جان دریغ نکنیم و سوگند یادمیکنیم که در هرحال پیشقراول این نهضت مقدس باشیم .

آقای‌حاج محمدحسین اسحاقی‌ـ نژاد نماینده کارگران آذربایجان شرقی نیز خواستار شد که‌سومین کنگره کارگران ایران در شهر تبریز تشکیل شود .

در جلسه بعد از ظهر دیروز کنگره همچنین‌درمورد بازنشستگی کارگران و فرزندان معلول‌و تامین مسکن برای کرگران و مستمری کارگران فوت شده پیشنهاد هائی بکنگره داده شد .

حریق در پالایشگاه آبادان بطور اتوماتیك خاموش شد

* شعله های آتش آبادان و خرمشهررا روشن‌کرده‌بود

ساعت هشت و نیم دیشب در قسمتی از دستگاه عظیم سیزده طبقه «کت کراکر» پالایشگاه آبادان آتش سوزی‌شدیدی‌روی دادکه بلافاصله وسیله دستگاه اطفاء حریق این قسمت‌بطور اتوماتیك خاموش‌گردید، هنگام آتش‌سوزی،شعله‌های‌آتش‌آبادان و خرمشهر را روشن کرده بود و مردم از پنجره های منازل خویش ، بخوبی شعله های عظیم آتش را میدیدند ، یکمقام مطلع در پالایشگاه آبادان به خبرنگار ما گفت : دستگاه «کت کراکر» پالایشگاه دارای چند دریچه اطمینان میباشد که در بالای طبقه سیزدهم این دستگاه دارد ، وقتی فشاراین دستگاه زیاد میشود گاز های سبك از این دریچه خارج میشوند و معمولا بعضی وقت‌ها هنگام خروج این گاز ها از دریچه اطمینان‌آتش سوزیهائی رخ میدهد که دستگاه اتوماتیك اطفاء حریق ، آن را خاموش میکند . دیشب نیز هنگام‌وقوع حریق در این دستگاه وسائل اطفاء حریق خود بخود بکار افتاد و با ایجاد بخار آب‌آتش را خاموش کرد دستگاه «کت کراکر» کارش تبدیل نفت های سنگین به نفت های سبك وقابل استفاده است .

٦ نفر متهمین چهار چمدان کالای قاچاق در آبادان ، آزاد شدند

بعد از ظهر دیروز ، ٦ نفر متهمین چهارچمدان‌کالای قاچاق گمرك آبادان ، باقید ضمانت‌از زندان آزاد شدند . این عده آقایان پور منوچهری و وزیرنیا رئیس‌ومعاون سابق‌گمرك آبادان تیرانداز (رئیس امور مسافری گمرك)و مرزبان (انباردارگمرك) ودونفر دیگر میباشند.

خبرنگار مادرآبادان گزارش داد:جریان‌ترخیص چهارچمدان محتوی اجناس قاچاق ازگمرك آبادان که‌چندی پیش‌اتفاق‌افتاده بود، ازطرف مقامات دادگستری مورد رسیدگی قرارگرفت و حتی بازپرس دیوان‌کیفر برای بررسی وتحقیق‌بیشتر به آبادان مسافرت کرد .

در جریان رسیدگی به پرونده چمدانهای اجناس قاچاق ، یکی ازکارکنان گمرك‌بنام «عنایتگستر» که بعنوان مطلع به بازپرسی احضار شده بود ، دچار سکته قلبی گردید و فوت کرد ! ۲ نفر از ٦ متهمی که آزاد شده‌اند ، از ۲ ماه پیش بازداشت شده و بقیه ظرف ماه گذشته ، زندانی گردیده بودند .

برای جلوگیری از ساختن ترقه ومواد‌منفجره آتش‌فشان

به‌خانواده‌ها هشدار داده‌شد

پس‌فردا شب ، شب چهارشنبه سوری است و برای برگزاری مراسم خاص این شب که با آتش بازی همراه است حمل بته به تهران شروع شده است آجیل فروشها نیز تدارك آجیل مخصوص‌شب چهارشنبه‌سوری را دیده‌اند .

*** ترقه ممنوع**

گزارش خبرنگار بهداشتی اطلاعات از یک واحد درمانی چشم در جنوب شهر حاکیست که ظرف دو روز اخیر مراجعه کودکانیکه براثر انفجار ترقه وزرنیخ و کلرات دچار ضایعات چشم و پوست و سوختن سرو صورت شده‌اند افزایش یافته است .

پلیس ساختن ترقه و فروش آنرابرای‌شب چهارشنبه سوری ممنوع کرده است .

مقامات بهداشتی به خانواده ها هشدار دادند که رفتار بچه ها را تحت مراقبت قرار دهند و آنها را از ساختن ترقه ومواد منفجره و آتش‌فشان منع کنند .

شیئی عجیبی که‌از دریا گرفته شد

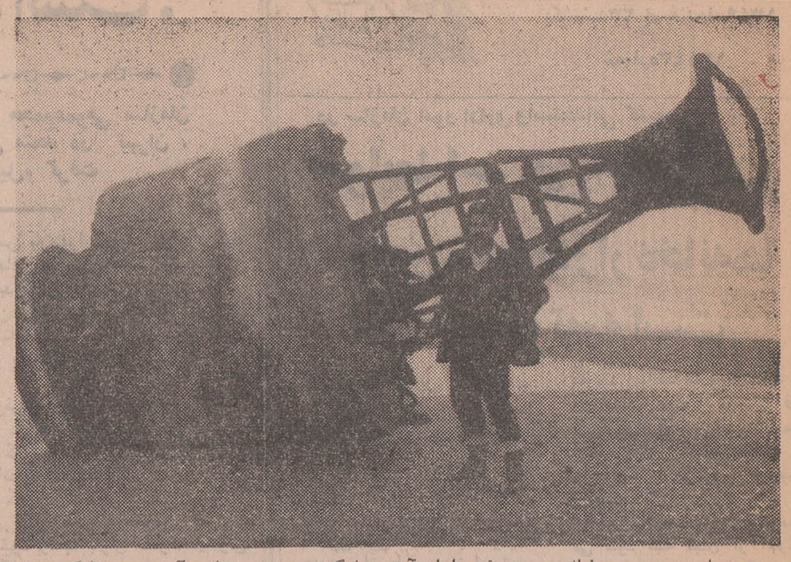

در شماره دیروز به اطلاع خوانندگان رسید که در قریه «امرجکلا» عباس‌آباد شهسوار، شیئی مرموزی در ساحل دریا ظاهر شد واهالی روستا این شیئی را از آب دریا گرفتند و بساحل بردند .

این شیئی شش متر ارتفاع دارد، در دو طرفش، دولنگر عظیم نصب شده و در قسمت فوقانی آن، دو نورافکن بچشم میخورد .

عکس بالا که‌وسیله خبرنگار ما در چالوس گرفته شد این شیئی را در ساحل دریا نشان میدهد .

نقشه‌ای جهت ایجاد «دردسر»

روز جمعه گذشته در اصفهان مردی ازهمسرش شکایت‌کردکه باجوانی بنام «محمد» رفت و آمد دارد .

براساس شکایت این مرد ، «فخری» و «محمد» به کلانتری احضار شدند و «فخری»بمامورین اظهارداشت‌که همسرم براثر اختلافاتی‌که از گذشته با «محمد» داشت مرا مجبور کردکه درخیابان باأو همراه‌شوم تا مردم مارا ببینند وشهادت دهندکه محمد بامن روابطی دارد وبدین ترتیب اورا به پای میز محاکمه بکشد !

طبق گزارش خبرنگار ما در اصفهان پرونده‌ای دراین مورد تشکیل گردید و ضمن بررسیهای لازم «محمد» آزاد شد و شاکی اصلی تحت تعقیب قرار گرفت.

متهمان بقتل «کشتی‌گیر» اردبیل هر یك به ٤ سال حبس محکوم شدند

دیروز آخرین جلسه محاکمه چهار تن متهم که دو ماه قبل قهرمان کشتی شهرستان اردبیل بنام «محمد حسین بهبودی» را بقتل رسانیده بودند در تبریز تشکیل گردید .

در پایان این جلسه قضات دادگاه جنائی آذربایجان پس از چند ساعت شور هر یک از متهمین به چهار سال زندان و پرداخت دوازده هزار تومان بعنوان غرامت محکوم گردیدند.

طبق گزارش خبرنگار ما در تبریز: این چهار نفر باسامی «امیرقلی» ، «پای وردی » ، «استفاف» و «اسماعیل» پس از استماع رای دادگاه تقاضای فرجام کردند .

در حوض افتاد

دیروز دختر خرد سالی بنام اکرم سادات فرمان ساکن محله «رازی» قزوین‌هنگامیکه در کنار حوض منزل مسکونیشان سرمرم بازی بود بداخل حوض افتادو خفه شد

مرگ‌مشکوك درقزوین

روز گذشته مدیر یکی از مسافر خانه های قزوین تلفنی به ماموران انتظامی اطلاع داد که مرد ناشناسی در یکی از اطاق های‌مسافرخانه وی‌بطرزمرموزی درگذشته است .

ماموران با اطلاع از جریان رهسپار محل شدندودر بازرسی که از جیبهای متوفی بعمل آوردند دو قطعه عکس و یک قبض لباسشوئی بدست آوردند که درروی‌آن نام «حسین علوی» نوشته شده بود .

آقای دکتر هوشیار پزشک قانونی از جسد معاینه بعمل آورد و علت مرگ متوفی را مشکوك اعلام کرد .

گزارش خبرنگار ما در قزوین حاکیست : قرار است جسد متوفی برای‌کالبد شکافی بتهران حمل شود .

مسافرت عید از فردا شروع میشود

* **کلیه بلیط هواپیماهاپیش فروش شده**
* **حرکت قطار های فوق‌العاده از فردا آغاز میشود**
* **روزی‌هزاراتوبوس‌مسافربری بین تهران و شهرستانها بحرکت درمی‌آید**

ازدحام مسافران نوروز در راه آهن وموسسات مسافربری شروع شد و در ایستگاه تهران همه روزه هزاران نفر برای خرید بلیط مراجعه میکنند. از فرداحرکت قطارهای فوق‌العاده در راه آهن شروع میشود و روزانه سی قطار مسافری مسافران را در خطوط جنوب، شمال ، شمال غرب و شمال شرق حرکت خواهند داد.

راه آهن اعلام داشت که تا کنون صد هزار نفر برای خرید بلیط باین موسسه‌مراجعه‌کرده و برای حرکت درروزهای آخر سال جاگرفته‌اند، باین علت در راه آهن وضع فوق‌العاده اعلام شد و مرخصی کارکنان لغو گردید .

همزمان با شروع فعالیت بی سابقه مسافربری در راه آهن بازار فروش بلیط درموسسات مسافر بری نیز گرم شده و هزاران نفراز مردم برای خرید بلیط مسافرت ایام عید باین موسسات روی آورده‌اند . موسسات مسافربری اظهار داشتند که در ایام عید همه روزه هزار اتوبوس بین تهران و شهرستانها درحرکت خواهد بود و هر روز حدود سی هزار نفر با این اتوبوسها رفت وآمد خواهند کرد .

برای ایام عید کلیه بلیط هواپیما های داخلی‌پیش فروش شده و شرکت هواپیمائی برای عید پرواز شبانه دایر کرده است .

گدائی که هر هفته یکهزار تومان درآمد دارد

دستگیر شد

دیشب ماموران پاسگاه ژاندارمری تهران نو هنگام گشت ، در یکی از خیابان های این ناحیه متوجه‌شدند که مردی ژنده پوش کنار دیوارخانه‌ای خوابیده‌است.

ماموران‌باین مرد مشکوک شدند ، او را از خواب بیدار کردند و هویتش را پرسیدند

خود راغلامحسین معرفی کرد و گفت : برای دیدن یکی از اقوامم از شهرستان به تهران آمده‌ام ، ولی‌چون خسته بودم در گوشه خیابان خوابیدم .

چون اظهارات غلامحسین برای‌ماموران قانع کننده‌نبود او را به پاسگاه بردند در آنجا هنگامی که میخواستند از او بازرسی بدنی بعمل آورند غلامحسین ممانعت‌کرد این‌امرموجب سوء ظن بیش از حد ماموران ژاندارمری گردید . مامورین سرانجام جیبهای غلامحسین راگشتند و یکصد هزار ریال پول نقد بدست آوردند .

غلامحسین که چنین دید گفت : روز ها گدائی میکنم و هر هفته در حدود هزار تومان درآمد من است .

غلامحسین پس از تکمیل پرونده تحویل اردوی کار خواهد شد .

در تصادف راه منجیل : یك نفر کشته و ۲ نفر مجروح شدند

بعدازظهر دیروزکامیون شماره ۱۳۴۶تهران‌براندگی«حسینعلی ساربان» اهل و ساکن قزوین که از منجیل عازم تهران بود در نزدیکی تونل منجیل با وانت شماره ۱۳۱۳۸ تهران ـ ج به رانندگی«سیدامیر نحوی»تصادف کرد ، دراین‌حادثه راننده وانت کشته‌شدو راننده کامیون وکمک راننده وی بنام «اکبر همایونی» مجروح گردیدند ، مجروحین به‌بهداری «منجیل» منتقل شدند و تحت درمان قرار گرفتند.

سوء استفاده یك موسسه تجاری کشف شد

اداره کل گمرک امروزاعلام داشت: یکی‌از موسسات تجارتی باسوءاستفاده ازاسناد ومدارك یکی‌از شرکتهای استفاده کننده از معافیت‌های گمرکی ، بدون پرداخت حقوق‌وعوارض گمرکی اقدام به خروج کالا می کرده است .

ماموران کل گمرک درجریان رسیدگی های معموله باین سوء استفاده که با دستیاری یکی از ماموران بازنشسته گمرك انجام گرفته است، برخورد کردند و بلافاصله اقدامات لازم را برای تعقیب مدیر موسسه خاطی و دیگر شرکای جرم انجام دادندو در نتیجه پرونده برای متجاوز از ۲۲ میلیون ریال جریمه و بهای کالای از بین‌رفته، تشکیل شد و به‌دادسرای تهران‌ارسال گردید .

با قرار بازپرس دادسرا دو نفرازمتهمین این‌پرونده بازداشت شدند .

فیروز
خواننده صفحه پرفروش
با من دعوا داری
صفحه جدید تقدیم میکند
سکینه قالی باف
فیلیپس تلفن ۳۱۸۲۴۵
آ ـ ۳۶۹۹۳

تغییر مکان

شرکت‌سهامی‌تجارتی‌سپکوبی ازمحل سابق خیابان کاخ جنوبی ـ کوچه هلالی شماره (۱۵) به خیابان پهلوی بالاتر از هتل میامی ساختمان جیلانچی نقل مکان نموده است (تلفن جدید ۶۲۳۴۶۹)

دزدان «موتوردیزل»دستگیر شدند

دو مرد جوان که دردامغان یک موتور دیزل را دزدیده بودند در بخش ۱۵تهران دستگیر شدند .

ارزش این موتور که درحدود یک تن وزن دارد ۵۰ هزار تومان است .

دزدان این موتور بوسیله‌سرکار ستوان پروین راد دستگیر شده‌اند .

برنامه سقوط بهمن ها اجرا نشد

قسمتی از راه هراز منهدم‌شد

* **کارشناس‌خارجی‌وقتی‌گفت: بهمن‌های هراز خطر ندارد پنج‌بهمن یکجا سقوط کرد**

هواپیماهای نیروی هوائی ایران دیروز در آسمان راه‌چالوس‌پرواز کردند ولی وجود ابرهای ضخیم در این منطقه مانع از پرواز در ارتفاع کم شد و چون هواپیماها نتوانستند از ارتفاع چهارده هزار فوت پائین‌تر پرواز کنند روی‌این اصل شکستن دیوار صوتی نیز بامروز موکول گردید،هواشناسی بامداد امروز اطلاع‌داد که‌هرلحظه به ضخامت ابرها در کوهستان البرزافزوده‌میشود و با این‌ترتیب امکان پرواز و شکستن دیوار صوتی امروز نیز دشوار است .

نکته جالب دیگر آنکه پس از انتشار اخبار مربوط به سقوط بهمن در راههای شمال ایران و نشر این اخبار در جراید جهان موجب جلب توجه کارشناسان بهمن‌شناس اروپائی گردید و چندتن از آنها برای بازدید از نقاط بهمن‌گیر ایران به تهران آمده و همراه ماموران وزارت راه به راههای هراز و چالوس رفتند .

سقوط بهمن

همراه این کارشناسان اروپائی دوتن از ماموران وزارت راه نیز رفته بودند و کارشناسان ازمناطق « حسنك‌در» «آسمان‌درك» شاه‌پل بازدید کرده و اعلام داشتند که در این راه بهمنها بدون خطرند وامکان سقوط بهمن در این ناحیه وجود ندارد . این نظر کارشناسان اروپائی را ماموران راه قبول نکرده و اعلام داشتند که خطر بهمن در هردو راه وجود دارد و همزمان با این گفتگوها پنج بهمن بزرك سقوط کرد و موجب حیرت همگان گردید .

وزارت راه اعلام کرد که در راه گاجره و راههای چالوس وهراز بهمن های متعددی سقوط کرده و قسمتی از راه هراز براثر ریزش کوه منهدم شده‌است .

وزارت راه ازهم‌اکنون راه فیروزکوه را برای حرکت بدون خطر مردم در ایام‌عید آماده‌کرده ودرسراسر راهها‌ماموران‌پاسداری خواهند کرد .

نوروز ۱۳۵۰ شادترین فیلم سال برنامه سینماهای
اونیورسال ـ میامی
پاسیفیک ـ ایران ـ ساینا ـ کریستال ـ تیسفون ـ مارلیک
مونت‌کارلو ـ سیلوانا ـ پانوراما ـ پرسپولیس ـ فلور
وآستارا ـ و... ایفل

فردین . پوری بنائی . آرمان
دست‌افشان و پایکوبان شادان و غزلخوان
نوروز باستانی را تهنیت میگویند

فیلم سینماسکوپ رنگی
یکخوشگل و ۱۰۰ مشکل
میری . تابش و حسن خیاط باشی
کارگردان محمد علی زرندی فیلمبردار حمید مجتهدی

همزمان با تهران برنامه انتخابی سینما های شهرستان های زیر :

اصفهان	شیراز	آبادان	مشهد	تبریز	اهواز	کرمانشاه	گرگان
نقش‌جهان	پرسپولیس	ایران	آریا	متروپل	دنیا	مهتاب	مهتاب
مولن‌روژ	مترو	متروپل	آسیا	دیانا			مولن‌روژ
همایون	پاسارگاد	شیرین	سانترال	تخت جمشید			
مهر							

کمپانی متروگلدوین مایر که‌در گذشته بزرگترین فیلمهای‌پر حادثه‌را تقدیم‌کرده است یکبار دیگر شاهکار جدیدی عرضه میکند .

از صبح چهارشنبه ۲۶ اسفند ماه
برنامه ممتاز عید نوروز سینماهای
گلدن‌سیتی ـ ادئون

متروگلدوین‌مایر تقدیم میکند
کلینت‌ایستوود ـ تلی‌ساوالاس
در فیلمی بکارگردانی
برایان‌هاتن (سازنده فیلم قلعه عقابها)

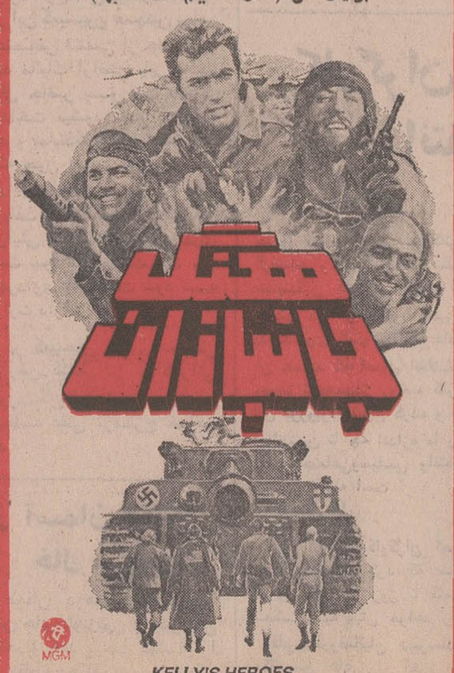

KELLY'S HEROES
پاناویژن و رنگی
باشرکت : دان‌ریکلز . کارول‌اوکانر .. و . . دانالدساترلند

سال۱۳۵۰، برشماچگونه خواهد گذشت؟

شامل پیشگوئی وقایع سال۱۳۵۰ دردنیا

این‌کتاب براساس‌علم ستاره شناسی بوسیله برجسته ترین ستاره شناسان مشرق زمین تهیه شده است و تمام‌حوادثی را که در سال ۱۳۵۰ روز بروز و ماه بماه برای شما روی میدهد پیش بینی میکنند .

کتاب ۱۲ جلد استو هر جلد مخصوص متولدین یك ماه و شما با توجه به ماه تولدتان کتاب مخصوص خود را تهیه کنید که راهنمائی های دقیق آن ، شما را در کار ، عشق ، ازدواج و زندگی‌موفق میسازد .

در سراسر کشور از روزنامه‌فروشیها تهیه فرمائید
بهاء ده ریال

حقوق ومزایای شهرداران افزایش یافت

سخنگوی وزارت کشور اعلام کرد که آئین‌نامه جدید حقوق و مزایای شهرداران پس از تصویب هیئت دولت‌به‌آنان ابلاغ شدبراساس این آئین‌نامه حقوق شهرداران افزایش یافت .

تقسیم بندی

در این آئین‌نامه حقوق و مزایای شهرداران شهرها از نظر جمعیت به شهرهای دو هزار نفری، ده هزار نفری و سی هزار نفری و بیش از سی هزار نفر تقسیم‌بندی شده‌است.

بموجب مقررات این آئین‌نامه حداکثر حقوق شهرداران شهر های دوهزار نفری ماهانه هشت هزار ریال و شهرهای ده هزار نفری ماهانه مچهارده هزاروچهار صد ریال و شهرهای سی هزار نفری، سی و سه هزار وچهار صد ریال تعیین گردیده است.

حقوق شهرداران شهر های بیش از سی هزار نفر بمتناسب هرده هزار نفر مازاد بر سی هزار نفر ماهانه هزار و ششصد ریال بیش از حداکثر حقوق شهرداران شهر های سی هزار نفری تعیین شده است .

حقوق ماهانه شهرداران‌دیپلمه حداقل ده هزار ریال و حقوق شهرداران پایتخت به موجب تصویب‌نامه خاص تعیین خواهد شد. شهرداری‌ها از نظر اقلیمی وسختی معیشت به چهار گروه تقسیم شده واز ده درصد تا پنجاه درصد حقوق شهرداران شهرهای دوهزار نفری بعنوان مزایا به آنها پرداخت خواهد شد .

حداکثر حقوقی که طبق‌مواد ۱و۲و۳ و تبصره‌های مربوطبه شهرداران به استثنای شهردار پایتخت تعلق میگیردجمعا نمی‌تواند ازمیزان زیرتجاوز نماید:

شهرداران شهرهای بیش از ۴۰۰هزارنفرجمعیت ۸۰۰۰۰ریال

شهرداران شهرهای بین۲۵۰ الی ۴۰۰ هزار نفر جمعیت ۶۵۰۰۰ ریال

شهرداران شهرهای بین ۱۰۰ الی ۲۵۰ هزار نفر جمعیت ۶۰۰۰۰ ریال

شهرداران شهرهای بین۵۰ الی ۱۰۰ هزار نفر جمعیت ۵۵۰۰۰ ریال

شهرداران شهرهای بیش از ۱۰ الی ۵۰ هزار نفر جمعیت ۴۵۰۰۰ ریال

شهرداران شهرهای کمتر از ۱۰ هزار نفر جمعیت ۲۵۰۰۰ ریال

پس‌انداز شهردار

شهرداری همه ماهه معادل‌پنج درصد حقوق موضوع ماده(۱)، شهردار را کسر و معادل دو برابر آنرا از بودجه خود به‌آن علاوه نموده و بحساب پس‌انداز شهردار در بانک تودیع مینماید تا پس از پایان مدت خدمت شهردار آن شهرداری به وی پرداخت شود .

پاداش

بشهردارانی که منشاءخدمات برجسته‌شوند در هر سال می‌توان حداکثر مبلغی معادل دو ماه حقوق موضوع ماده (۱) بعنوان‌پاداش با تصویب انجمن شهر و تائید وزارت کشور پرداخت نمود .

بموجب ماده ۷ آئین نامه هزینه سفر و فوق‌العاده روزانه شهرداران درماموریت براساس آئین‌نامه فوق‌العاده روزانه مستخدمین مشمول قانون استخدام کشوری پرداخت خواهدشد . فوق العاده روزانه قابل پرداخت در ماموریت‌های داخل کشور از بیست روز در هر سال نباید تجاوز کند .

در صورتیکه شهرداری‌فاقد محلی‌برای‌سکونت شهرداریاشد بمیزان بیست در صد حقوق موضوع ماده (۱) این آئین‌نامه به حقوق شهردار علاوه میشود .

در ماده ۱۰ پیش بینی شده است .

پرداخت حقوق شهرداران براساس مقررات این آئین نامه موکول بوجود اعتبار در بودجه مصوب شهرداری با رعایت حد نصاب مقرر در ماده ۶۸قانون شهرداریها میباشد و جز در موارد مذکور در این آئین‌نامه پرداخت‌هرگونه وجه دیگری به شهرداران ممنوع است .

بیانیه مهم ایران درباره اختلاف اعراب و اسرائیل

هیئت نمایندگی ایران درسازمان مال متحد پریشب سندی بین نمایندگان این‌مجمع جهانی پخش کرد که با اهمیت بسیار تلقی شد. در این سند دولت ایران ضمن ستایش از جمهوری متحده عرب و پشتیبانی از پیشنهادات یارینگ اعلام‌کرده است که‌در صورت‌سر-پیچی اسرائیل‌از اجرای قطعنامه شورای امنیت ، روش لجوجانه اسرائیل را محکوم خواهد کرد.

انتشار این‌سند انعکاس وسیعی درکشور های‌عربی داشتو دیشب تمام رادیو های عربی آنرا پخش کرده و تفسیر نمودند که در زیر بنظر خوانندگان محترم میرسد .

رادیو کویت ـدولت ایران طی بیانیه‌ای که شب گذشته در مقر سازمان مل‌متحد بعنوان سندی‌از اسناد شورای امنیت توزیع شد تاکید کرد که‌خروج دشمن ازسر-زمینهای عربی اشغال شده یک گام اساسی برای برقراری صلح درخاورمیانه بشمار میرود .

در این بیانیه افزوده شده‌است که پیشنهادات اخیر یارینگ پایه مهمی در تحقق صلح این منطقه است .

دولت ایران ازپاسخ جمهوری متحده عربـبه پیشنهادات یارینگ ستایش کردوآنرا یک پایه منطقی برای برقراری‌صلح عادلانه‌خواند.

دراین بیانیه همچنین گفته شده است : چنانچه دولت تل‌اویو در سرپیچی ازاجرای‌قطعنامه شورای امنیت سال ۱۹۶۷ و در روش منفی خود در قبال پیشنهادات یارینگ و راجرز ادامه دهد دولت ایران جز محکوم ساختن روش لجوجانه اسرائیل‌چاره‌ای نخواهد داشت.

*** نتایج سرپیچی اسرائیل**

رادیو قاهره ـدر مقر سازمان ملل متحد رونوشت بیانیه هیئت نمایندگی ایران در این سازمان توزیع شد .

در این بیانیه تاکید شده است که لزوم خروج نیرو های اسرائیل از سرزمین های عربی اشغالی نخستین گام‌درراه صلح خاورمیانه بشمار میرود و نظریات یارینگ پایه مهمی برای یک راه حل مسالمت‌آمیز عادلانه‌و شرافتمندانه است .دولت‌ایران‌اظهار امیدواری کرد که اسرائیل گامهای مثبتی در راه صلح‌بمنظور ایجاد آرامش درمنطقه خاورمیانه اتخاذ کندتا یارینگ بتواندبماموریت‌خود ادامه دهد .

در این بیانیه‌همچنین خاطرنشان شده است سرپیچی اسرائیل و اصرار وی در مخالفت بااجرای قطعنامه شورای امنیت و ادامه روش خود در قبال پیشنهادات راجرزو یارینگ ایران راوادار میکند که‌این‌روش‌لجوجانه اسرائیل را محکوم سازد .

*** برحذرداشت**

رادیوصوت‌العرب‌ـ خبرگزاری آسوشیتدپرس گزارش داد که ایران بیانیه‌ای میان اعضای سازمان ملل متحد توزیع کرده و اسرائیل را از مخالفت با پیشنهادات مربوط به‌حل‌بحران خاورمیانه برحذر داشته است.

دراین بیانیه گفته شده است که پرزیدنت انورسادات پیشنهادی مبنی بریک راه حل شرافتمندانه و عادلانه برای بحران خاورمیانه تقدیم کرده است . در این بیانیه گفته‌شده است چنانچه اسرائیل به روش منفی خود در قبال پیشنهادات‌پرزیدنت‌انورسادات‌ـ یارینگ و راجرز ـ ادامه دهد دولت ایران جز محکوم‌ساختن روش لجوجانه اسرائیل چاره دیگری نخواهد داشت .

***

*** قدردانی مصر ازایران**

رادیوعمان ـ محمودریاض معاون نخست وزیر و وزیر امور خارجه جمهوری متحده عرب قدردانی دولت متبوع‌خود را از روش دولت ایران درقبال بحران خاورمیانه به خسرو خسروانی سفیر ایران درقاهره ابلاغ کرد .

روزنامه الاهرام چاپ قاهره در شماره امروز خود گزارش دادکه اخیرا وزیر امور خارجه ایران تماسهای‌بین‌المللی دراین زمینه انجام داده ودولت ایران نیز طی چند بیانیه اسرائیل را محکوم کرده و خواستار خروج نیروهای این کشور از کلیه سرزمینهای عربی اشغال شده است .

در جلسه فراکسیون پارلمان شهری

اجازه آپارتمان سازی در خارج‌ازمحدوده‌تأییدشد

دیشب در فراکسیون پارلمانی شهری پیشنهاد شهرداری مبنی به دادن اجازه‌ساختمان آپارتمان در خارج از محدوده و تحت ضوابط طرح نقشه جامع مورد تایید قرار گرفت . بموجب طرح شهرداری که در جلسه امروز انجمن شهر مطرح خواهد شد و در صورت تصویب انجمن ، به موسسات و شرکت های‌مجازوجائز صلاحیت، درخارج‌ازمحدوده‌اجازه آپارتمان سازی داده خواهد شد .

در جلسه دیروز فراکسیون ، شهردار و معاونان شهرداری شرکت داشتند و آقای یعقوبی‌در زمینه کمبود گوشتو ماهی‌صحبت کرد و از مسئولان خواست تا در این مورد اقدام‌لازم معمول دارند.

سپس پیشنهادشهرداری درمورد احداث کوی کارگران کارخانجات ایران ناسیونال مطرح گردید و پس از مذاکرات قرارشد براساس ضوابطی که بتصویب انجمن‌می‌رسد اقدام‌گردد در این جلسه‌چند پیشنهاد شهرداری‌نیز مطرح‌گردید و بتصویب رسید .

حریق در بازار چینی‌فروشی تبریز در جریان این حریق ۸۰۰ هزار تومان خسارت ببار آمد

ساعت ۶ر۳۰ دقیقه بامداد امروز، یک مغازه چینی فروشی واقع در سرای «گرجی‌لر» تبریز براثر اتصال سیم برق‌دچار حریق شد و حدود هشتصدهزار تومان خسارت ببار آمد، حریق با کوشش مامورین آتش‌نشانی تبریز و همچنین مامورین‌کلانتری بخش ۸ اطفاء شد.

خبرنگار ما در تبریز گزارش داد: به مغازه‌های اطراف این چینی فروشی نیز خساراتی‌وارد گردید .

افسر مبارزه با قاچاق در حادثه‌کشته‌شد

سروان مرتضوی

سروان سید محمد هادی مرتضوی افسر دایره مبارزه با قاچاق ژاندارمری ناحیه خوزستان در یک حادثه رانندگی در راه سوسنگرد ، کشته شد و سه نفر ازهمراهان وی مجروح گردیدند .

حادثه بعلت واژگون شدن اتومبیل جیپ حامل سروان مرتضوی و همراهان وی اتفاق افتاد .

طبق گزارش خبرنگار ما در اهواز : سروان مرتضوی با اتومبیل جیپ از سوسنگرد به طرف پاسگاه ژاندارمری «سومیده» میرفت که اتومبیل حامل وی بعلت پنچر شدن لاستیک واژگون شد .

مجروحین این واقعه ، در بیمارستان سوسنگرد بستری هستند .

سروان مرتضوی ازسروان مرتضوی یک همسر و ۵ فرزند بجا مانده است ، آخرین فرزندش دو روز قبل از مرگ وی بدنیا آمده بود .

اولین قطار حامل سنگ آهن از «بافق» وارد اصفهان شد

امروز اولین قطار حامل سنگ آهن از بافق وارد اصفهان‌شد تا محمولات خود را درمحل کارخانه ذوب آهن پیاده کند، آقای‌مهندس شیبانی‌رئیس‌واحد ساختمانی کارخانه آریامهر در یک مصاحبه مطبوعاتی‌ضمن اشاره به ورود ترن حامل‌سنگ آهن اظهار داشت : در نظر است دو اتوبان یکی از طریق دروازه شیراز و دیگری از دروازه تهران به محل‌ذوب‌آهن احداث شود تا در صورت بروز حوادث پیش بینی نشده، وقفه‌ای در کار صادرات و واردات کارخانه ایجاد نشود،

برای اطلاع مالکان اراضی واقع در محدوده خدمات پنجساله شهر تهران

طبق‌ماده ۱۱قانون نوسازی وعمران شهری مالکان‌اراضی موظف‌اند مشخصات ملک‌خودرا به شهرداری پایتخت اعلام و عوارض متعلقه راپرداخت نمایند.درغیراینصورت‌شهرداری‌مکلف است ملک را تصرف نموده وبه قائم مقامی‌مالک‌از طریق‌مزایده‌براساس قیمت منطقه‌ای‌بفروش برساند و پس‌از کسرعوارض بقیه مبلغ‌را در صندوق ثبت‌تودیع نماید .

چون شهرداری پایتخت بهیچوجه مایل نیست ازاین حق قانونی استفاده‌کند ازکلیه مالکان تقاضامی شود تا قبل از پایان اسفند سال‌جاری نسبت‌به معرفی زمین واعلام‌بها وپرداخت‌عوارض اقدام نمایند .

شهردار پایتخت

مجالس ترحیم

باکمال تاسف فوت دانشمند بزرگوار مرحوم حسین **واعظزاده** را به اطلاع همشهریان و دوستان میرساند . مجلس ترحیم مردانه دوشنبه ۲۴ر۱۲ر۴۹ از ساعت ۳ الی ۵ بعد از ظهردر مسجد فخرالدوله برقرار است

دوستداران اراکی مرحوم واعظ زاده

آ ـ ۳۶۷۹۵ ۲ـ۲

باندوه فراوان درگذشت دانشمندآزاده روانشاد حسین واعظ زاده وکیل دادگستری اراک را به اطلاع میرساند . مجلس ترحیم مردانه روز دوشنبه ۲۴ر۱۲ر۴۹ ازساعت ۳تا ۵ بعد از ظهر در مسجد فخرالدوله واقع در دروازه شمیران منعقد میباشد .

خانواده های : واعظ زاده . حکیم الهی . داورپناه . مهدوی . میرباقری . قاضی سعیدی . معزاجی . احمدی . فرجی. اقبال . شاه‌کرمی . صانعی . فاضلی . اشرفی . هشامی . عطاری . پاکی .

آ ـ ۳۶۷۹۵ ۲ـ۲

بانهایت تاسف فوت مرحومه **بانوسیده حاجیه بی‌بی طوبی تفضلی** مادر جناب آقای ابوالقاسم تفضلی عضوهیئت مدیره کانون وکلاء را باطلاع آقایان همکاران محترم میرساند. مجلس ترحیم فقیده سعیده از ساعت ۲ وئیم تا ۴وئیم بعد از ظهر روز دوشنبه ۲۴ر۱۲ر۴۹ در مسجد مجد منعقد خواهد بود .

رئیس کانون وکلاء دادگستری ـ جلالی نائینی

آ ـ ۳۶۹۳۷ ۲ـ۲

بازگشت همه بسوی خداست

خانواده‌های اربابیان ،نیکنام ، مجلسی ،خیرخواه ، خواجوی ،نوری ،زرین‌کیا . تجدد حسینی . حقیقی .اسلامیان ، جمال‌پور .

به‌مناسبت‌درگذشت **بانو کبری‌جمال‌پور** همسر سرهنگ محمد جمال‌پور بعداز ظهر روز دوشنبه ۲۴ر۱۲ر۴۹ مجلس ختمی ازساعت ۲وئیم الی ۴وئیم مردانه وازساعت۴وئیم تا ۶و نیم زنانه‌در خانقاه صفی‌علیشاه برگزار می نماید .

آ ـ ۳۷۰۱۹

به آقای سرهنگ جمال‌پوروسایر بازماندگان مصیبت وارده‌را تسلیت‌میدهیم .

بدینوسیله باکمال تاسف‌درگذشت‌شادروان **المپقلی صوفی**را باطلاع می‌رساند مجلس ترحیم روزدوشنبه ۲۴ر۱۲ر۴۹ ازساعت ۳تا ۵بعداز ظهر در مسجد سیدالشهداء خیابان هاشمی‌ایستگاه ۱۲متری منعقد می گردد .

نادر قلی صوفی. فتح‌الله فرهودی . غفار علی‌پور ،ابوطالب کشاورز . میرشمس جوادی

آ ـ ۳۷۰۱۱

به عموم بازماندگان آن مرحوم مصیبت وارده‌را تسلیت می‌دهیم .

بانهایت تاسف‌وتاثر درگذشت مرحوم**حاج‌عباس کولوبندی** بزرگ‌خاندان کولوبندی رابه‌اطلاع بستگان و آشنایان می ـ رساند مجلس ترحیم آن مرحوم روز دوشنبه ۲۴ اسفند ماه‌از ساعت ۳تا ۵ بعداز ظهر در مسجد شیشه واقع در خیابان شیخ‌هادی ومجلس ختم زنانه همانروزوهمانساعت‌درمنزل‌شخصی آن مرحوم واقع درخیابان شیخ‌هادی جنب مسجد شیشه کوی تکش منعقد می باشد .

حاج‌اسمعیل کولوبندی . حاج علی‌اصغر کولوبندی ، حسنعلی کولوبندی .حاج‌اکبر مشکین . غلامعلی‌آذرعسکری. قدرت‌الله‌پورفتحی .محمد کولوبندی .دکتر حسین‌دانائی . یدالله‌میرزاکامرانی .مهندس محمود کولوبندی . اسکندر آتش‌پنجه ،سیامک‌پورفتحی ، مهندس محمد رضا کولوبندی، عباس مشتکین ،حاج محسن نجفی ،حاج سعید مشکین ،حاج محمدحقیقت .احمد رسولیان ،خانواده‌های‌رادمند، بیات ،جنتی ومهران

به عموم بازماندگان آن مرحوم مصیبت وارده‌را تسلیت میدهیم .

خانواده‌های فخار ، ابراهیمی ، محمدبیگی ،آقانوری ، خلیلی ،انصاری ،نورعلیشاهی ، ساعتچی ، غفاری ، جلالی ، ثویمی ، قزوینی ،کوهپایه ، رفیعی ،رئیسی ، توکلی ،اصغری

بدین‌وسیله درگذشت شادروان**مشهدی‌علی فخاراراکی**رابه اطلاع هشمهریان وآشنایان می رساند مجلس ختم زنانه و مردانه آن‌مرحوم دوشنبه ۲۴اسفندماه ازساعت ۳تا ۵ درمسجد اراکیها واقع‌درانتهای خیابان گرگان ایستگاه روشنائی برگزار می گردد .

آ ـ ۳۷۰۲۷

به عموم بازماندگان آن مرحوم مصیبت وارده‌را تسلیت میدهیم .

بانهایت تاثروتالم‌درگذشت نابهنگام سرهنگ دوم بازنشسته **عوضعلی هوشمندی** رابه‌اطلاع اقوام و آشنایان می‌رساند مجلس ختم مردانه روزسه شنبه ۲۵اسفندساعت۴ تا ۶بعداز ظهر درمسجد بنی‌فاطمه واقع‌درخیابان‌نظام‌آبادایستگاه گلچین ومجلس ختم زنانه‌در همان ساعت‌در منزل‌آنمرحوم منعقد خواهد بود .

خانواده‌های : هوشمندی . منتصری . منصوری . تجدد. ستوده‌نیا .آریا .بهاءالدینی

آ ـ ۸۴۱۴۰ ۱ـ۲

به عموم بازماندگان آنمرحوم مصیبت وارده‌را تسلیت می دهیم .

بانهایت تاسف درگذشت مرحومه **بانو فاطمه اشراف اسلامی** مادر گرامی آقایان محمد. علی . مرتضی اشراف اسلامی مجلس یادبودی روز دوشنبه ۲۴ر۱۲ر۴۹ از ساعت ۳ تا ۵ بعد از ظهر در مسجد جامع شهرستان کرج منعقد می‌باشد

عبدالله خانی . میرعالی . شاه محمدی . غفرانی . اسکندری . ملکی . خدا بخشی

آ ـ ۳۷۰۶۷

بعموم بازماندگان آن مرحومه مصیبت وارده راتسلیت می گوئیم

بانهایت تاسف‌بدینوسیله باطلاع کلیه آشوری‌هامیرساند که‌روز دوشنبه ساعت۹صبح مراسم ترحیم **کشیش اپریم‌یوحنا** در کلیسای شرق آشوری تهران واقع در خیابان غفاری‌خیابان طوسی بعمل خواهد آمد .

انجمن کلیسای شرق آشوری تهران

آ ـ ۸۴۱۷۸

انالله و انااليه راجعون

بانهایت تاسف فوت جانگداز مرحوم آقای حاج‌علی **کوچك‌زاده** بزرك خاندان کوچك‌زاده کرمانشاهی راباطلاع دوستان و آشنایان میرساند . مجلس ترحیم مردانه روز دوشنبه ۲۴ اسفند از ساعت ۳ تا ۵ در مسجد توتونچی واقع در چهارراه لشکر خیابان غفاری و مجلس زنانه همان ساعت در منزل شخصی آن مرحوم منعقد میباشد .

یحیی ، دکتر محمد حسن ، علی‌اشرف ، علینقی ، محمد حسین کوچك‌زاده ، پرویز و خسرو و خانواده های: اطهری ، منصور ،میلانی ، مهنامی ،پناهی‌پور ، ابراهیم‌اف، قنبری، کیاوشی ، رجبیان ،اکبری ، بهارلو ، کاشیها ،

آ ـ ۳۷۰۵۵

بعموم بازماندگان آن مرحوم مصیبت‌وارده راتسلیت میدهیم .

بانهایت تاسف درگذشت مرحومه **خانم بالا عنصری**را باطلاع اقوام و دوستان میرساند.

مجلس ختم مردانه روز دوشنبه ۲۴ اسفند ماه ازساعت ۳الی۵ بعد از ظهر در مسجد اکباتان واقع در خیابان ملت ومجلس ختم زنانه در همان روز و ساعت در منزل شخصی واقع در خیابان اکباتان پلاك ۴۰ منعقد میباشد

بانو لطیفه عنصری. منیژه عنصری . مهناز عنصری . جهانگیر زهتاب . جهانبخش زهتاب . طلعت زهتاب . سید حسین عصار. پرویز عصار . میرحسین خلیقی. میر شهاب الدین خلیقی . علی زهتاب . مهرخ زهتاب

آ ـ ۸۴۱۵۶

بعموم بازماندگان آن مرحومه مصیبت وارده‌را تسلیت می‌گوئیم

یادبود

زبعد مرك تو (کیومرث) سیه شده رورم
مدام اشك به چشمم چو شمع میسوزم

پسر عزیزم :

با شروع این بهار ، دومین بهاریست که هزاران آرزو را با رفتن تو بزیر خاك فرو برده‌ام . بهار همه رسید و تنها توگل من در گلستان این طبیعت غدار نیستی .

روز بیست و چهارم اسفند دومین سالگرد مرك‌جانگدازتست ساعت چهار بعد از ظهر مزارت را زیارت وسنك مرقدت را با آب‌دیده خواهم شست و از پیشگاه خداوند برایت طلب بخشایش خواهم کرد .

هزینه شب سال بمصرف امور خیریه خواهد رسید .

مادر داغدارت فرنگیس طلائی (تیله کوه)

آ ـ ۳۶۹۵۳

بمناسبت سالروز درگذشت همسر و پدر عزیزمان آقای **ابراهیم اسکدار** مجلس یادبودی روز دوشنبه ۲۴ اسفند ماه از ساعت ۷ بعداز ظهر در منزل شخصی آن مرحوم واقع در خیابان بیات کاشی ۷۱ منعقد است .

عذرا اسکدار ، سلوك اسکدار ، عفت اسکدار ، ناصر اسکدار .

آ ـ ۳۶۹۹۹

مراسم سالگرد وفات فقیده تقوی و فضیلت **بانو رضیه‌رضوی** همسر بزرگوار جناب آقای ابوالحسن رضوی شیرازی عصر سه‌شنبه هیجدهم محرم‌در مشهد مقدس حریم آستان قدس رضوی علیه‌السلام برپاخواهد بود .

خاندان رضوی شیرازی ومحلاتی

آ ـ ۳۷۰۴۱ ۱ـ۲

به‌مناسبت چهلمین روز درگذشت جوان ناکام**بانو سعیده تهرانچی** همسر پرویزابراهیمی خامنه‌ای مجلس یادبودی از ساعت۳ونیم تا ۵ ونیم بعداز ظهر روزدوشنبه ۲۴ر۱۲ر۴۹ از طرف‌مادر داغدارش درمنزل شخصی‌آنمرحوم واقع درچهارراه لشکر خیابان کمالی جنب پست‌و تلگراف پلاك ۱۲۸ منعقد می‌باشد .

بانو فاطمه سلطان خسروشاهی‌وبانوخامنه‌ای

آ ـ ۳۷۰۳۷

تسلیت

همکاران ارجمند جناب آقای دکتر ناصر دادمرز **وجناب آقای دکتر کیومرث دادمرز**

مرك فاجعه‌نگام دکتر مسعود دادمرز را به‌آن دوستان گرامی تسلیت عرض نموده خودرا در غم بزرك ایشان شریك میدانم .

دکتر رستم استپانیان

آ ـ ۳۷۰۲۱

جنابان آقایان جهانگیر و ابوالقاسم تفضلی سروران گرام

بانهایت تاسف واندوه فراوان مصیبت وارده به‌آنجنابان **دوستان و سروران گرام** صمیمانه تسلیت گفته دوام وبقای عمر عموم بازماندگان را از خدای بزرك آرزو دارم .

مراد پناهپور

آ ـ ۳۷۰۲۹

دوست عزیز و گرامی جناب آقای ابوالقاسم تفضلی عضو محترم هیئت مدیره کانون وکلاء دادگستری و خانواده محترم تفضلی

باندوه فراوان مصیبت وارده را صمیمانه بجنابعالی و خاندان محترم تفضلی و آقبال تسلیت عرض نموده سلامت و بقاء آنجناب و خاندان محترم را از خدای بزرك مسئلت مینمائیم .

سواك ساگینیان ـ نرسس ساگینیان وکیل دادگستری

آ ـ ۳۷۰۰۷

جناب آقای دکتر حسین کوثریان و بانو

بانهایت تاثر مصیبت‌وارده را تسلیت عرض مینمائیم .

شیرین صادق . دکتر عباس صادق

آ ـ ۳۶۹۵۵

تیمسار سرلشگر زهدی

افسران و کارمندان سازمان‌دفاع غیرنظامی شهرداری پایتخت مصیبت وارده‌را تسلیت عرض نموده سلامتی و بقاء عمر تیمسار وسایر بازماندگان راازدرگاه خداوند مسئلت‌دارند.

آ ـ ۳۷۰۴۷

جناب آقای دکتر کیومرث‌دادمرز

بانهایت تاثر مصیبت وارده را به جنابعالی وخانواده گرامی تسلیت عرض‌می‌نماید . **دکتر حاج‌دائی**

آ ـ ۳۶۸۹۳

سرکار سروان‌احمدیان

مصیبت وارده‌را بشماوخانواده محترم تسلیت عرض‌می‌کنم. **سرهنك اتابکی، سرگردمدنی . سروان علیمحمدی ، سروان نبئی ،ستوان نورائی ، ستوان گلجان،وهاجی .خنجری امیری**

آ ـ ۳۷۰۴۹ ۱ـ۹

آقای علی‌اکبر تحریریها

درگذشت غم‌انگیز پدر آن همکار گرامی را تسلیت می‌گوید وسلامت‌بازماندگان رااز خداوند بزرك مسئلت‌دارد .

شرکت سهامی ارج

آ ـ ۸۴۱۴۴

کارکنان بانك‌ایران وخاورمیانه

مصیبت‌وارده‌را بهمکار محترم آقای جهانبخش زهتاب رئیس اداره حسابجاری‌بانك تسلیت گفته‌از خداوند متعال برای کلیه بازماندگان متوفی‌اجر جزیل وصبر جمیل‌مسئلت‌دارند

محمد حسین‌وکیلی‌ـمدیرعامل

آ ـ ۸۴۱۵۴

جناب آقای زند وکیلی ریاست محترم اداره آموزش وپرورش شهرستان تفرش

کارکنان دبیرستان مستوفی‌الممالك آشتیان پیش‌امد وارده به آنجناب را تسلیت گفته وبقاء عمرجنابعالی‌را از خداوند متعال خواستارند .

کفیل‌دبیرستان مستوفی‌الممالك ـ باستانی

آ ـ ۸۳۶۳۰

سپاسگزاری

بدینوسیله از ذوات محترم ـ دوستان و آشنایان که در مراسم ترحیم و هفته مرحومه **بانو محترم تقوی (مافی)** شرکت وبا ابراز لطف و مرحمت تسلی خاطره‌مان را فراهم فرموده‌اند کمال تشکر وامتنان را نموده سلامت و طول‌عمر وعزت همگی را از درگاه قادر متعال خواستاریم و چنانچه در شرفیابی و عرض تشکر حضوری قصور شود امیدبخشش داریم

خانواده مافی و خانواده های وابسته

آ ـ ۳۷۰۳۱

سپاسگزاری

بدینوسیله‌از کلیه دوستان وفامیل وسروران عزیز که‌در مراسم تشییع و ختم وهفته شادروان **بانو فاطمه نادوزاد** شرکت فرموده وتسلی‌خاطر بازماندگان رافراهم فرموده‌اند سپاسگزارو چنانچه براثر قالمات روحی موفق به شرفیابی نگردد پوزش طلبیده وامید عفوداریم .

خانواده‌های نادرزاده. عطاء .عطائی

آ ـ ۳۷۰۱۷

سپاسگزاری

بدینوسیله از کلیه دوستان و فامیل وهمکاران محترمی که‌درمراسم تشییع و ختم وهفته‌شادروان**بانوایران قاجاریه‌دولو** شرکت فرموده ویابوسیله تلفن ونامه وروزنامه‌اظهار همدردی نموده‌اند سپاسگزاریم اگر بعلت قالمات روحی و گرفتاری‌در عرض تشکر حضوری قصور شود پوزش می‌طلبیم .

محمود قاجاریه دولو. پرویزقاجاریه دولو

آ ـ ۳۷۰۳۹

بکلیه دوستان گرامی و سروران ارجمندیکه درمصیبت جانگداز درگذشت **هادی ابوسعیدی** نسبت به بازماندگان آن مرحوم ابراز همدردی و ملاطفت فرموده‌اند مراتب امتنان و سپاسگزاری عمیق بازماندگان و خانواده‌هائیکه دراین‌مصیبت شریك بوده‌اند معروض می گردد .

خانواده ابوسعیدی

آ ـ ۸۳۶۳۴

تشکر

بدینوسیله از کلیه دوستان و همکاران و فامیل های محترمیکه در مراسم تشییع وختم و هفته مرحومه **ابراهیم خلیل قلی زادگان** که درتهران وکرمان برگزار گردید شرکت فرموده یا بوسیله تلگراف مارا مورد مرحمت قرار داده‌اند صمیمانه سپاسگزاری نموده‌ام خداوند متعال برای همگی آنان سلامت و طول عمر خواستارم .

اسماعیل قلی زادگان

آ ـ ۸۳۶۳۶

باکمال تاسف وتاثر مصیبت وارده‌را به خانواده های ارجمند وگرامی سرکار سرهنك‌فرخاروسر کارسر گردعابدینی وجنا ب‌دکترپویا وهمچنین سرکار سروان‌سیامك‌فرخارتسلیت عرض کرده بقاء وسلامتی همگی‌را از خداوند متعال‌خواستارم.

امریکا ،کالیفرنیا، مریم‌نوروزاد

آ ـ ۳۷۰۴۵

اندوه بزرك

شهادت جانگداز سرهنك فرید این‌افسرارزنده‌را با قلبی مملواز تاثر بخانم و فرزندان آن شادروان تسلیت عرض می کنم.

محمد فتحی از : کل گمرك

آ ـ ۳۷۰۵۱

سرکار خانم حامدی پاشائی

مصیبت‌وارده را صمیمانه تسلیت میگوئیم .

دانش آموزان کلاس‌سوم دبیرستان حامدی

آ ـ ۸۳۶۴۸

جناب آقای دکتر آموزگار فرد

مصیبت‌وارده را صمیمانه تسلیت عرض مینمائیم.

همکاران بیمارستانی تو

آ ـ ۸۳۶۴۴

سرکار خانم حامدی پاشائی

مصیبت‌وارده را صمیمانه تسلیت میگوئیم .

مسعود احمدی ـ حمید احمدی

آ ـ ۸۳۶۴۶

جناب آقای مهندس عبدالله نورمحمدیان

بانهایت تاسف درگذشت مادر گرامیتان را بشما و عموم بازماندگان ان مرحوم تسلیت میگوئیم .

گناباد : کارمندان شرکت سهامی زراعی نیم‌بلوك‌بالا

آ ـ ۸۳۶۴۰

جناب آقای فتحعلی خان نظری و بانو

با اندوه فراوان درگذشت مرحوم محمدحسن بهاری را بشما و خانواده های‌محترم بهاری تسلیت عرض مینمائیم.

محمد وحیدی و بانو

آ ـ ۸۳۶۳۸

کارمندان سرپرستی استان مرکز ونمایندگی اطلاعات‌در شمیران

بانهایت تاسف مصیبت وارده‌را بهمکار گرامی خودآقای سید محسن مدیرزاده را تسلیت می گویند .

آ ـ ۸۳۶۲۸

آقای زند وکیلی ریاست آموزش‌و پرورش تفرش

مصیبت وارده‌را به جنابعالی تسلیت وبقاء عمرشماوخانواده محترم‌راازدرگاه خداوند بزرك مسئلت داریم .

کارکنان نمایندگی آموزش‌و پرورش آشتیان

ابوالفضل فرهی آشتیانی ـ یوسف سلطانی

جناب آقای محمد رضا بریجانیان و بانو

مصیبت‌وارده راصمیمانه تسلیت‌گفته بقاءعمر بازماندگان را از خداوند متعال مسئلت مینمایند .

حبیبی ، جوادی ، هومنی ، علی‌آبادی ، فلاح ، دکتر قاسمی ، صمیمی ، حسن‌زاده ، معمار تدبیری ، مهرآئین ، تشکری ، سمیعی ، عابدینی ، طلوعی .

آ ـ ۳۷۰۸۹

جناب آقای محمدرضا بریجانیان و بانو

مصیبت‌وارده را تسلیت‌گفته سلامتی‌وبقاء عمربازماندگان را از خداوند مسئلت مینمایند .

امین‌پور ، بهبودی ، خادمی ، حاجی حسنی ، بهرامی ، امیر خلیلی ، زرگری ، مکائیلی ، معصومی ، عبدالحسین‌نیا رجب‌ترقی ، پیکار پرسان ، صوفی ، فقیهی مهرنور .

آ ـ ۳۷۰۸۷

سرکار سرهنك ناصر شیرانی

افسران و همردیفان و افراد اداره مبارزه با مواد مخدره مصیبت‌وارده را بشما و خانواده محترم تسلیت میگویند .

سرهنك خرمی

آ ـ ۳۷۰۹۱

جناب آقای علی اصغر زکی‌زاده

ریاست محترم شعبه سوم دادگاه شهرستان تهران

با ابراز همدردی مصیبت‌وارده رابحضور آندوست گرامی و فامیل تسلیت عرض‌مینمائیم .

چالوس : سید احمد طاهائی ـ کیومرث جهاندار

آ ـ ۸۳۶۵۲

آقای مهدی عربی

بانهایت تاسف درگذشت برادر عزیزتان را تسلیت میگوئیم .

دفتر تشکیلات و آموزش وزارت آب وبرق

آ ـ ۳۷۰۹۵

همکار محترم خانم خورشید

با تاسف و اندوه فراوان حادثه عم‌انگیز مرك همسر محترمتان را بشما و خانواده محترم ابراهیمی ثابت صمیمانه تسلیت عرض نموده و بقای عمر بازماندگان ان مرحوم را از خداوند بزرك مسئلت مینمائیم .

فتحی ، رئیس روحانی ، بادکوبه‌ای ، هوجقانی ، کاتب‌زاده

آ ـ ۳۷۰۸۱

اطلاعات
۱۳۰۹

یکشنبه - بیست و سوم اسفند ماه ۱۳۴۹
شانزدهم محرم ۱۳۹۱- چهاردهم مارس۱۹۷۱
شماره ۱۳۴۴۳ - سال چهل وپنجم
استخراج دکتر ریاضی کرمانی

ساعات شرعی

اذان صبح	ساعت ۴و۴۴ دقیقه
طلوع آفتاب	ساعت ۶و۱۶ دقیقه
ظهر شرعی	ساعت ۱۲و۱۵دقیقه
اذان مغرب	ساعت۶و۲۸ دقیقه

در جلسه بعد از ظهر دیروز کنگره

کارگران از کارفرمایان انتقاد کردند

*دبیر یك سندیکای کارگری گفت : قانون کار ۲۵سال سال قبل تدوین شده جوابگوی کارگران امروز نیست

*طبقه بندی مشاغل باید بصورت مطلوب درآید

دومین کنگره بزرگ کارگران‌ایران که بامداد دیروز با پیام شاهنشاه آریامهر گشایش یافت بعد ازظهر دیروز مذاکرات خود را درتهران دنبال کرد .

در جلسه بعد از ظهر دیروز که در ساعت ۱۶ تشکیل شد آقای منوچهر کلالی دبیرکل حزب‌ایران نوین ،سناتور بلوری رئیس‌سازمان کارگران حزب ایران نوین -آقای معینی قائمقام دبیرکل حزب‌ایران نوین و چند تن‌از معاونان وزارت کار نیز شرکت‌داشتند ، نوزده تن از نمایندگان کارگران‌در این‌جلسه برای اعضاء کنگره سخنرانی کردند. آنها از اینکه تشکیل‌این کنگره فرصتی بدست داده است تا مشکلات ومسائل کارگری را طرح کنند اظهار خوشوقتی کردند وپیشنهادهائی برای بهبود بیشتر وضع کارگران ارائه دادند .

سخنرانان از شاهنشاه آریامهر بعنوان حامی طبقه کارگر ایران تجلیل‌کردند و از پیام معظم‌له به کنگره که در آن افزایش حد اقل دستمزد کارگران و انجام اقدامات جدیدی‌درراه رفاه هر چه بیشتر آنان نوید داده شده است بگرمی استقبال کردند .

درجلسه بعد ازظهر دیروزکنگره بزرگ کارگران اززوش بعضی‌از کارفرمایان در برابر فعالیت های سندیکائی کارگران بشدت انتقاد شد .

آقای مظاهری دبیر سازمان کارگران اصفهان در این جلسه صحبت از کارفرمایانی کرد که

بقیه در صفحه ۲۵

در این ستون سفید ، با زنان ومردان نیك‌اندیشی آشنامیشویم که نام آنان ، در صحیفهٔ تاریخ ثبت خواهد گردید

جاده ۴۵متری نارمك به‌هراز وصل میشود

شهردار بامداد امروز در محلات شمالشرق تهران وضع شهر را بازرسی کرد و دستور داد امتداد خیابان سرسبزنارمك تا تهران پارس و جوادیه که در آنجا این جاده با راه آبعلی تلاقی‌میکند‌بسرعت اسفالت‌شود.

از یکسال پیش ساختمان‌جاده چهل و پنج متری نارمك‌پایان یافته‌وترافیک این جاده‌درمیدان سرسبز نارمک در این شهر توزیع میگردد. باصدور دستور اخیر شهردار خیابان سرسبزو در امتداد آن حدودپنج‌خیابان شرقی غربی در تهران پارس اسفالت شده و درنتیجه جاده چهل و پنج متری و خیابان قدیم شمیران با جاده پررفت و آمد هرازوآبعلی‌بوسیله خیابان مستقیمی متصل خواهد شد .

شهردار امروز به خبرنگاران گفت: اتصال جاده چهل و پنج متری به تهران پارس از نظر آسان کردن ترافیک خیابان تهران‌نو، میدان شهنازوشاهرضا فوق‌العاده مهم است وروی این اصل دستور اسفالت پنج‌خیابان رابط دراین منطقه صادر شد.

خراسان و اهوازقهرمان فوتبال کارگران ایران شدند

مسابقات فوتبال قهرمانی کارگران دردو دسته باشرکت تیمهای منتخب استانها و فرمانداریهای کل ایران برگزار شد .

تیمهای فوتبال خراسان‌واهواز در دو دسته مقامهای اول را بدست آوردند .

در گروه اول تیمهای تهران‌و بوشهر و در گروه دوم تیمهای فوتبال بندر پهلوی و شیراز مقام های دوم تا سوم رابدست آوردند .

برای تشویق بیشتر کارگران و اهدای جوایز بیشتری بکارگران ورزشکار مسابقات‌فوتبال در دو دسته انجام شد و در نتیجه سه تیم دردو دسته‌جایزه گرفتند .

دیروز پس از خاتمه مسابقه فوتبال کاپهای قهرمانی وجوایز فوتبالیستها وسیله آقای‌مجیدی وزیر کار وامور اجتماعی توزیع گردید .

این عکس وزیر کار را هنگام اهدای کاپ قهرمانی بسرپرست یکی ازتیمهای قهرمان کارگران ایران نشان میدهد .

فقط ۶ روز فرصت دارید
تا در قرعه‌کشی ۲ جایزه مادام‌العمر
از ماهی ۹ هزارتومان
امسال بانک عمران شرکت جوئید

صندوق پس‌انداز بانک ملی ایران
در بزرگترین قرعه‌کشی سال میلیون‌ها تومان جایزه میدهد
۴۰۰ جایزه ممتاز و بزرگ از ۵۰،۰۰۰ ریالی تا ۲۵۰،۰۰۰ ریالی و هزاران جایزهٔ دیگر

جایزهٔ اول	پانصد برابر موجودی حداکثر		۲۵۰،۰۰۰ ریال
« دوم	« « « «		۲۴۰،۰۰۰ «
« سوم	« « « «		۲۳۰،۰۰۰ «
« چهارم	« « « «		۲۲۰،۰۰۰ «
« پنجم	« « « «		۲۱۰،۰۰۰ «
« ششم	« « « «		۲۰۰،۰۰۰ «
« هفتم	« « « «		۱۹۰،۰۰۰ «
« هشتم	« « « «		۱۸۰،۰۰۰ «
« نهم	« « « «		۱۷۰،۰۰۰ «
« دهم	« « « «		۱۶۰،۰۰۰ «
« یازدهم	« « « «		۱۵۰،۰۰۰ «
« دوازدهم	« « « «		۱۴۰،۰۰۰ «
« سیزدهم	« « « «		۱۳۰،۰۰۰ «
« چهاردهم	« « « «		۱۲۰،۰۰۰ «
« پانزدهم	« « « «		۱۱۰،۰۰۰ «

فقط
تا پایان اسفند
فرصت دارید.

و

سی و پنج جایزه یکصد هزار تومانی و ۳۵۰ جایزه پنج هزار تومانی

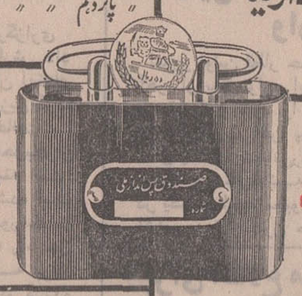

توجه

جوائز بالا به کسانی تعلق میگیرد که تا آخر اسفند ماه ۱۳۴۹ یکهزار ریال یا بیشتر در حساب پس‌انداز خود موجودی داشته باشند

جوائز ممتاز و بزرگ به‌نسبت ۵۰۰ برابر موجودی پرداخت میشود

حداکثر جایزه :
۲۵۰،۰۰۰ تومان = ۵۰۰×۵۰۰ تومان

شمارهٔ جدید تلفن
مطب دکتر حسین شهیدی
(چشم پزشك)
۸۲۲۱۵۰
۱-۲ آ-۸۳۸۶۶

برنامه مخصوص
نوروز ۱۳۵۰
سینما امپایر

کاترین دونوو
جك لمون
در فیلم زنگی
اخمق های ماه اپریل

The April Fools
بازگت: پیتر لافورد
شارل بوایه - میرنا لوی
جك وستون
محصول کمپانی سیفا سنتر فیلمز

سئانسها ۱۵ر۱۱ صبح - ۱ر۳۰ - ۳ر۳۰ - ۵ر۳۰ - ۷ر۳۰ - ۹ر۴۵ بعدازظهر
درتمام ایام تعطیلات نوروزی یك سئانس از ساعت ۱ر۳۰ بعد از ظهر بطور فوق‌العاده نمایش داده می‌شود .

دختران و پسران
یکشنبه‌ها منتشر می

مجلس یادبود شادروان حسینقلی دهش که‌از اعضای قدیمی باشگاه بودند از ساعت ۴½ الی ۵½ بعداز ظهر روز دوشنبه ۲۴ اسفند ماه جاری در باشگاه ایران واقع در خیابان کاخ جنوبی برگزار خواهد شد .
از اعضای باشگاه ونیز منسوبین و دوستان ان‌مرحوم تمنی میگردد که برای شادی روح فقید سعید در مجلس یادبود شرکت فرمایند .
هیئت مدیره باشگاه ایران
آ-۳۶۹۸۹

خریداران فروش فوق‌العاده فروشگاه کازرونی از تاریخ ۲۷ر۱۱ر۴۹ الی ۲۱ر۱۲ر۴۹ به صفحه ۲۰ مراجعه نمایند .

کارخانه شیر پاستوریزه تهران
باطلاع عموم میرساند که مقداری از شیرخشك محصول خودرا در دونوع بشرح زیر نقدا بفروش میرساند:
۱- نوع زبر کیلوئی ۲۶ ریال
۲- نوع نرم کیلوئی ۳۰ ریال
متقاضیان میتوانند همه روزه باستثنای ایام تعطیل ازساعت ۸ صبح تا ۲ بعدازظهر بدفتر کارخانه واقع در کیلومتر هفت جاده جنوبی کرج (جاده قدیم) مراجعه فرمایند . ۱-۲ آ-۸۴۰۶۶

تالار رودکی
ترانه‌سرائی‌درایران (نخستین‌برنامه) بحث‌و گفتگو پیرامون ترانه‌های امروز
همراه‌بااجرای نمونه‌هائی ازترانه های قدیم و جدید
گفتگو کنندگان :سیمین بهبهانی : لعبت‌والا، دکترنیرسینا ابراهیم صفائی ،معینی کرمانشاهی ،علی‌تجویدی ،حبیب‌الله بدیعی،فرامرزپایور .
تالار کوچك ،دوشنبه ۲۴اسفند ماه ،۸بعدازظهر.
بهای بلیط ۵۰ ریال م‌الف۱۲۹۹۶

اطلاعات هوائی
نشریه‌ای که برای دانشجویان ایرانی منتشر میشود و هر روز بخارج از کشور ارسال میگردد قیمت ابونمان اطلاعات هوائی برای امریکایکسال ۲۲۰۰ ریال و برای اروپا یکسال ۱۸۰۰ ریال تعیین شده است .
بدانشجویان۲۵ درصد تخفیف‌داده خواهدشد.