سال سی‌وچهارم- شماره ۱۰۰۸۶ | یکشنبه بیست‌ویکم آذرماه ۱۳۳۸ | تکشماره دوریال‌ونیم

اطلاعات

تهران برای استقبال پرشوری آماده شده است

سرزمین باستانی شاهنشاهان بزرك با مسرت درانتظار پذیرائی ازقهرمان آزادی است

فردا یکباردیگراین‌صحنه پرشور تاریخی تکرارمیشود ورهبران آزادیخواه دوملت صلح دوست ایران وامریکا دست یکدیگررا درتهران میفشارند ومیثاق خدمت به صلح‌گیتی را تجدید مینمایند

مردم پایتخت باطاق‌نصرتهای مجلل به مبشر صلح خوش آمد میگویند و نمایندگان اهالی شهرستانها با هدایای جالب از او قدردانی‌میکنند

تهران برای استقبال پرشکوه و عظیمی از رئیس جمهوری ایالات متحده آماده شده است. فرودگاه مهرآباد از بعداز ظهر امروز با پرچمهای ایران و امریکا زینت یافت

هواپیمای «بوئینك ۷۰۷» حامل رئیس جمهوری ایالات متحده در ساعت هشت و چهل و پنج دقیقه بامداد فردا در فرودگاه مهرآباد بزمین خواهد نشست.

درساعت هشت صبح ،هواپیمای حامل هشتاد تن روزنامه نگار و فیلمبردار امریکائی که همراه آیزنهاور هستند بزمین خواهد نشست.

در فرودگاه مهرآباد ، شاهنشاه نطقی خطاب به پرزیدنت آیزنهاور ایراد خواهند کرد که‌ازرادیوایران- رادیو تهران و بیشتر ایستگاههای رادیو و تلویزیون امریکا پخش خواهد گردید.

شاهنشاه طی نطق کوتاه مسرت و خوشنودی فراوان ملت ایران‌رااز دیدار پیشوای بزرك آزادی وصلح جهانی ابراز خواهند فرمود.

پس‌از پایان سخنان شاهنشاه پرزیدنت آیزنهاوردر پشت‌میکروفن قرار گرفته و نطق کوتاهی در پاسخ شاهنشاه ایراد می‌نمایند.

شاهنشاه و رئیس جمهوری‌امریکا در یك اتومبیل روباز رهسپار کاخ مرمر میگردند.

مذاکرات شاهنشاه و پرزیدنت آیزنهاور در کاخ مرمر مدت دو ساعت طول خواهد کشید.

در جلسه مشترك

درساعت دوازده رئیس جمهوری

بقیه در صفحه هفدهم

جریان روز

میهمان‌عزیزایران | شمشیر وسپر

سرمقاله وتفسیرجهان را درصفحه دوم مطالعه فرمائید

هدایای مردم شهرستانها برای پرزیدنت آیزنهاور

نمایندگان استانها بدیع‌ترین نمونه‌های هنر گوشه وکنار مملکت را درتهران گرد آورده‌اند تا به رئیس جمهوری امریکا تقدیم‌کنند- لباس این نمایندگان خود نمونه‌ای ازاین زیبائیها است

● دیروز نمایندگان استانها که برای استقبال از ایزنهاور بتهران‌آمده اند با لباسهای محلی در اداره کل موزه ها گرد آمدند و هر یك هدیه استان مربوط به خود را که قرار است به رئیس جمهوری امریکا اهداء نماید در دست داشت. ادارات کل هنرهای زیبا وموزه ها در تنظیم لباسها و برنامه شرفیابی آنان به حضور اعلیحضرت همایونی و رئیس جمهور امریکا نظارت نموده اند.

هدایای استانها

بقراری که خبرنگار ما گزارش‌می دهد هدایای ذیل برئیس‌جمهورامریکا تقدیم خواهد شد:

استان یکم گیلان : رومیزی - کار دستی

استان دوم مازندران : قالی ترکمن

استان سوم آذربایجان : یك سری ملیله دوزی کار زنجان.

استان چهارم رضائیه: تابلوی‌منبت کاری - استان پنجم کردستان‌رومیزی و گلیم کردستانی

استان ششم خوزستان : دو طاقه پارچه ابریشمی و مخمل

استان هفتم : سینی کنده کاری‌و جای سیگاری خاتم کاری.

استان هشتم کرمان:شال مخصوص کرمان.

استان‌نهم‌خراسان: طاوس با نگینهای فیروزه اصل.

استان دهم اصفهان: تابلوی‌خاتم و کاسه بشقاب میناکاری.

استان یازدهم بلوچستان : حاشیه بلوچی

استان دوازدهم بنادر یك پارچه ابریشمی دست بافت.

نمایندگان هر استان ضمن ابلاغ شادباشها و احساسات دوستانه‌مردم استان خود هدایا را به حضرت‌رئیس جمهور آمریکا تقدیم خواهند کرد.

لباس این نمایندگان درحقیقت‌نمونه ای از لباسهای مردم نقاط مختلف ایران می باشد.

متن لایحه جدید استخدام کشوری

مراتب خدمت برای کارمندان ۱۱ رتبه و برای خدمتگزاران ۶ درجه خواهد بود - علاوه بر حقوق اضافاتی برای کارمندان و خدمتگزاران در نظر گرفته شده‌است

● **هردوسال یکبار حداقل حقوق رتبه یك تعیین ودر بودجه منظور میشود**

● **حق تاهل پنجاه درصد وحق‌اولاد بیست درصد حقوق رتبه یك خواهد بود**

● **ملاك ورود به خدمت اثبات شایستگی وکاردانی است نه ارائه مدرك تحصیلی**

● **داوطلبان خدمت بایستی شش‌ماه دوره کارآموزی بگذرانند**

لایحه جدید استخدام کشوری ،در دوازده‌فصل و هفتاد و هفت ماده‌ودو جدول ضمیمه تهیه و تنظیم گردیده است. این لایحه بتصویب شورای عالی معاونین وزارتخانه‌ها رسیده و گزارش آن تسلیم هیئت دولت‌گردیده است.

احتمال میرود لایحه مزبور درجلسات آینده دولت مطرح و تصویب گردد وظرف یکی دو هفته آینده تقدیم پارلمان شود. (بقیه درصفحه یازدهم)

شاهنشاه بخش جدید بیمارستان سینا را افتتاح فرمودند

● **دربخش انتقال خون، خون شاهنشاه گروه‌بندی شد و کارت مربوطه تقدیم‌گردید.**

● **درباره توسعه این‌بخش وبخش حوادث وسوانح‌شاهنشاه‌دستوراتی صادرفرمودند**

همانطور که دیروز اطلاع دادیم شاهنشاه سه ساعت و نیم بعدازظهر دیروز بخش میزه‌راه (کرسی‌امراض کلیوی) بیمارستان سینا را افتتاح فرمودند. در این مراسم آقایان‌دکتر اقبال نخست‌وزیر - صدرالاشراف رئیس مجلس سنا ووزیران وعده ای از رجال حضور داشتند.

ابتدا آقای دکتر فرهادرئیس‌دانشگاه گزارشی باین شرح بعرض رسانید:

شاهنشاها :

جان‌نثار مفتخر است بنام دانشگاه تهران‌و دانشکده پزشکی مقدم‌مبارك ملوکانه را باین سازمان کهن‌بهداشتی تهنیت عرض کند و از بذل عواطف ملوکانه مراتب سپاسگزاری خدمت‌گزاران را بعرض برساند.

احتیاج مبرم کشور بپزشکان‌آزموده مدتهاست که دانشگاه تهران‌رامتوجه توسعه قسمت های مختلف دانشکده پزشکی خاصه بیمارستان های آن کرده و از آن جمله در این بیمارستان به احداث ساختمانی برای بخش میزه راه همت گماشته‌است.دانشگاه تهران از پیشگاه مبارك اجازه می خواهد که این اقدام را مقدمه اقدامات دیگر خود برای تاسیس شعبه های جدیدی در این بیمارستان قرار دهد. خصوصا که بیمارستان

بقیه در صفحه بیستم

سان ورژه امروز ارتش در حضور شاهنشاه

واحدهای نمونه ارتش بمناسبت روزنجات آذربایجان ازبرابر بزرك ارتشتاران فرمانده رژه رفتند

از ساعت دو و نیم بعداز ظهر امروز بمناسبت ۲۱ آذر و روز نجات آذربایجان مراسم سان و رژه واحد های ارتشی در پیشگاه شاهنشاه در میدان جلالیه برگزار گردید.

دراین مراسم والاحضرت شاهپورها- هیئت دولت - عده‌ای از نمایندگان مجلسین - امراء ارتش - وابسته‌های نظامی سفارتخانه ها و روزنامه‌نگاران و خانواده‌های افسران‌شرکت داشتند.

مقارن ساعت‌دو وسی‌دقیقه‌بعداز ظهر اعلیحضرت همایونی به میدان جلالیه

بقیه در صفحه هفدهم

برف وسرما درتهران و شهرستانها

● **دیشب هوای تهران ۵ درجه سردترشد ودرجه حرارت بدو درجه زیرصفررسید**

● **درنتیجه یخ‌بندان جاده‌های شمیران قریب بیست تصادف اتومبیل رویداد.**

● **درسواحل بحرخزر هوا بشدت سردشده وبرف میبارد.**

دیشب هوای تهران بشدت سردشد و بدو درجه زیر صفر رسید و پنج درجه از شب قبل سرد شد و بطوری که اداره هوا شناسی پیش بینی کرده است برودت هوا در چند روز آینده ادامه خواهد داشت.

بقیه در صفحه هفدهم

سخنرانی تیمسار ارتشبد هدایت

ازرادیو ایران بمناسبت روز ۲۱ آذر

هم میهنان گرامی . همقطاران‌عزیز.

تاریخ جهان این اصل را به‌ثبوت رسانیده است که تنها در سایه فداکاری واز خود گذشتگی مردم است که ملتها میتوانند بهستی و آزادی خود امید وار باشند ،اقوامی که در دوران حوادث بزرگی وآزادی خود را نگاهداری کرده و تاریخ پرافتخاری از خود باقی گذارده‌اند منحصرا در برابر جانبازی افراد ومردم از جان گذشته این موهبت را بدست آورده‌اند.

تاریخ کهنسال این کشور باستانی شامل فتوحات وافتخاراتی است‌که نظائر آن کمتر در پیشینه سایر ملل گیتی دیده میشود ولی در عین حال که همیشه مشعلداران تمدن بوده غالبا هم با ناکامیها دشواریها . تاخت و تازها . استیلاها وپستی و بلندیهای زیادی روبرو گردیده است که اگر نظیر آن‌برای نیرومند ترین ملتها اتفاق میافتاد نابود و مضمحل میگردید همچنان که نام بسیاری از ملل که درازمنه قدیم میزیسته‌اند امروز بکلی از یاد رفته و بدست فراموشی سپرده شده است.

بقیه در صفحه نوزدهم

پنجهزار تلفن درجنوب شهر بکار افتاد

وزیر پست وتلگراف‌گفت برای ما شمال وجنوب شهر یکسان است

بعداز ظهر روز گذشته وزیر پست‌وتلگراف وتلفن باتفاق آقایان مهندس مشیری مدیرعامل ،رسول پرویزی ،اتحادیه عضوهیئت‌مدیره مهندس ستاره رئیس اداره فنی مهندس نوروزی رئیس شبکه‌هوائی وکلیه کارکنان و مامورین شرکت تلفن مرکز جدیدی رادر منطقه بازار افتتاح کرد. دراین مراسم جمعی‌از ساکنین محلات‌ومعتمدین نیز حضور داشتند.

ابتدا آقای‌جناب‌زاده گفت‌ساکنین جنوب شهراقدامات آقای مهندس اشراقی راکه‌در بهبود امور ارتباطی شهر موثرشده تقدیر میکنندوی درضمن ازاقدامات مدیر عامل و اعضای هیئت‌مدیره شرکت تلفن و مهندسین آن‌شرکت قدردانی کرد.

مدیرعامل شرکت تلفن گفت بزودی شماره های جدیدی در تجریش وبیست‌هزار شماره تلفن‌در عشرت‌آباد بکار خواهد افتاد وی اظهار امیدواری کرد که‌درظرف مدت کوتاهی بکلیه متقاضیان‌تلفن داده شود.

هشتهزار تلفن جدید زیرنظر آقای مهندس نوروزی رئیس‌شبکه هوائی شرکت نصب گردیده است.

۱۰۰ هنرمند!!!
شرح درصفحه ۱۴

خبرسال • خبرسال • خبرسال • خبرسال

خبرسال

هرسال، بین همه خبرها یك خبر بعنوان «خبرسال» انتخاب میشود

امسال خبرسال را

اطلاعات جوانان

منتشر میکند

گوش بزنك خبر فردا باشید

خبرسال • خبرسال • خبرسال • خبرسال

آگهی

درباره تاسیس یک کارخانه قند در استان پنجم (کرمانشاه)

در تعقیب آگهی مندرج در روزنامه های اطلاعات وکیهان مورخ ۱۳ آذرماه ۱۳۳۸ راجع بتاسیس کارخانه قند در استان پنجم باطلاع عموم میرساند که در نظر است برای تهیه کار و افزایش قوه تولید کشور یک کارخانه قند با سرمایه پانصد میلیون ریال منقسم به پنجاه هزار سهم ده هزار ریالی بانام تاسیس شود. از علاقمندان و عموم اهالی کشور که مایل بخرید سهام میباشند تقاضا میشود که چهل درصد بهای سهام مورد تقاضای خود را بحساب جاری شماره ۶۷۷۸۴- بانک ملی ایران - شعبه مرکزی و حساب جاری شماره ۹۹۳۷۵ بانک صادرات و معادن شعبه فردوسی و حساب جاری شماره ۳۶۷۳۳ بانک بازرگانی ایران - شعبه مرکزی و یا شعب همان بانکها در کرمانشاه پرداخت فرمایند.

از اهالی محترم سایر شهرستانها تقاضا میشود که وجه سهام خود را بحسابهای مذکور حواله و مراتب را به نشانیهای زیر اعلام فرمایند:

بمحض اینکه فروش سهام بحد نصاب قانونی رسید مراتب باستحضار صاحبان وجوه پرداختی (صاحبان سهام) خواهد رسید و بلافاصله نسبت بانتخاب هیئت مدیره و تاسیس رسمی کارخانه اقدام خواهد شد

نشانی فعلی: تهران - خیابان سعدی - ساختمان نمازی - شرکت سهامی نوکار - تلفنهای ۳۷۵۰۲ / ۳۰۵۲۷۶

کرمانشاه - جنب استانداری - آقای حشمت‌الله ابراهیمی زنگنه

مهندس احمد زنگنه

تبریکات
درصفحات ۴-۱۱-۱۷

بیانیه جمعیت خوئینی های زنجان
بمناسبت روز ۲۱ آذر (روزنجات آذربایجان)
رادرصفحه یازدهم مطالعه فرمائید

عرض ۹۰ سانت - رنگ ثابت
چیت کودری
جهان چیت

یك عمر صدساله چای مجانی
سازمان چای وزارت گمرکات وانحصارات

جریان روز

میهمان عزیز ایران

میهمان عالیقدر مافردا ساعت ۸و سه‌ربع اگر تاخیری روی‌ندهد وارد فرودگاه مهرآباد خواهدشد، خدا کند هوامساعد باشد ومردم تهران بتوانند احساسات پاك وبی‌آلایش‌خود رانسبت باین مهمان عزیز ابرازدارند.

مسافرت تاریخی‌رئیس‌جمهورامریکا بکشورهای خاورمیانه همانطور که‌در ایران بامسرت و خوشوقتی تلقی گردیده ومردم پایتخت باعلاقه وشور تدارك استقبال شایانی برای فرداازرئیس محبوب ملت‌امریکا می‌بینند در پایتخت سایر کشورهای خاورمیانه نیزباچنین احساساتی‌مواجه شده‌است درآنکارا و کراچی ، درکابل ودهلی همه‌جا آیزنهاور مورد پذیرائی گرم ومحبت آمیزواقع‌گردیده وماًاطمینان داریم پایتخت‌کشورشاهنشاهی‌نماینده ملت امریکا راباآغوش‌بازواحساسات شایسته‌ای که‌ملت مهمان نواز ایران بدان متصف است استقبال وپذیرائی خواهدکرد .

مسافرت آیزنهاور آنقدر که در خاورمیانه قیافه ملی ومردمی بخود گرفت جنبه‌رسمیت‌وتشریفات‌نداشت، در حقیقت آیزنهاور دراین مسافرت میهمان ملل شرق بود، درهریك‌از این کشورهای مشرق زمین بامحبت مردم روبرو شد واین‌میرساندکه‌ملل خاورمیانه چقدر شیفته آزادی و دموکراسی و استقرار صلح جهانی هستند ومرد بزرگی که‌صرفاً باین منظور رنج چنین سفرطولانی برخود هموار نموده‌است چقدر مورد احترام وپذیرائی گرم مردم واقع میشود .

حق هم همین‌است ، وقتی شخصیت برجسته‌ای ازمیان ملت نوع دوست آزادیخواه‌آمریکا ، ملتی که‌هدف و آرزوئی جزتامین سعادت مردم‌گیتی ندارد ،ملتی که باتوسعه طلبی و استعمار گری مبارزه میکند وازهیچ کمك دراین راه فرو گذار ندارد برمیخیزد و تصمیم میگیرد منادی صلح خواهی وهمزیستی مسالمت‌آمیز میان شیفتگان آزادی و صلح طلبان جهان باشدوملل‌آزادی‌خواه‌خاورمیانه رابیش از پیش درافکار وعقاید ملی خودشان معتقد ومومن وعلاقمندسازد طبیعی است با چنین احساسات شورانگیز ملل روبرو میشود که‌ماهم اکنون نمونه آنرا میان مردم‌پایتخت می‌بینیم .

فردا صدها هزارنفر مردم تهران‌از شاگردان مدارس ، فرهنگیان ، بازرگانان ، اصناف ، پیشه‌وران و کارگران وکارمندان موسسات‌دولتی وملی وبالاخره قاطبه ساکنین تهران در خط سیر رئیس جمهورامریکا که باتفاق شاهنشاه ورود خواهند فرمود باستقبال خواهند رفت‌ومقدم‌آیزنهاور راگرامی وعزیز خواهند شمرد و پیش بینی اجتماع‌فوق‌العاده‌ای میشود که دراین کشور سابقه‌ونظیرنداشته است .

بایدتوجه‌داشت که‌این استقبال و این شور واحساسات ریشه عمیق‌میان ملت ایران دارد .

ملت حق شناس ایران بخوبی درك کرده‌است که‌ملت امریکادراستقرار صلح وسلامت گیتی ، درجلوگیری از تعدیها و تجاوزات وبالاخره‌تعمیم آزادی واستقلال‌وحاکمیت ملل نقش بزرگی داشته‌وخدمات نیکوئی انجام داده‌است .

ملت حق شناس ایران‌مساعی‌شایان تقدیر امریکا رادرمسئله دفاع از استقلال آذربایجان عزیز که‌امروز ما بامسرت جشن سالانه فتح وفیروزی آنرا برقرار کردیم فراموش نمیکند، درآنموقع که‌شکایت ایران بسازمان ملل متحد تسلیم شد چشم امیدما بعلل آزادیجهان دوخته شده‌بود و نمایندگان امریکا حاکمیت ایران رادرسازمان باشدت دفاع نمودند و آقای علاء نماینده ایران راصمیمانه تقویت وپشتیبانی نمودند .

این‌نقش بزرك ملت‌امریکا همه‌وقت ودرهمه حال درراه حفظ استقلال و تمامیت ملل وپاره کردن زنجیرهای استعمار ملل آسیائی و آفریقائی‌یکی پس‌از دیگری ادامه داشته ودرطول چند سال‌اخیر خیلی ازملل عقب‌افتاده وکوچك جهان که‌سالیان دراز زیر سلطه واستیلای استعمار بسرمی‌بردند براثر پافشاری ومقاومت ملت امریکا طعم آزادی واستقلال‌راچشیده‌اند .

ملت ایران واقف باین افکار بلندو روح‌پایدار وقوی ملت‌امریکاونماینده عالیقدرش که فردا میهمان ماخواهد بود می‌باشد وازهمین جهات‌استکه‌با شور وعلاقه واحساسات گرم ومحبت آمیزی خودراآماده استقبال ازفرشته یا پیامبر صلح می‌نماید .

ایزنهاور در این‌مسافرت هم‌عنوان فرشته صلح‌وهم عنوان پیامبر صلح بخود گرفت .

براستی بایداورافرشته صلح‌نامید ، کسی که‌ددسن ۶۹ سالگی درمنتهای ضعف وناتوانی وکسالت شدید قلبی که‌هرآن احتمال خطربرای اومیرود و باوجود مخالفت‌هائی که‌قبل‌ازعزیمتش ازطرف عده‌ای سناتور امریکائی و شخصیت‌های دیگر برای ممانعت از مسافرت اومیشد معهذا بچنین‌مسافرت طولانی خطیرتن‌دهد۲۹ هزارکیلومتر مسافت راطی نمایدوهدفی جزتعمیم و تحکیم صلح وامنیت و آسایش‌جهانی هم‌نداشته‌باشد وبهر کشوری که‌آماده

شمشیر وسپر

در برابر تغییرات ناگهانی ، دمکراسی ها نشان داده‌اند که عکس العمل خودرا دیر ظاهر می کنند اگرهم عکس‌العمل آنها درست وقاطع باشد . از اینرو بروزبعضی آشفتگی ها در این موارد اجتناب ناپذیر است واتحادیه غرب هم اکنون با چنین تغییر ناگهانی و آشفتگی های بدنبال‌آن روبروشده است .

این تغییر ناگهانی عبارت از تخفیف تشنج بین‌المللی-و دورنمای تحدید تسلیحات آینده است ، بهمراه تظاهرات یك ناسیونالیسم شدید در فرانسه که قلب اتحادیه اتلانتیك بشمار میرود .

کشور های اروپائی که حتی در برابر تهدید مستقیم‌وفوری شوروی هرگز همه قوای خودرا مصروف تقویت بنیه دفاعی غرب نکردند اکنون بیش‌از همیشه در فکر کاستن از بار مخارج تسلیحاتی هستند . و وزیر خارجه امریکا ، هرتر ، بزحمت خواهدتوانست آنانرا متقاعد سازد که هنوز -حتی در این‌دنیای تغییر یافته و روبه تغییر -باید سپری هرچه نیرومند تر برای‌مقابله با ۵۰ لشکر حاضر به حرکت و ۵۰ هزار تانك شوروی (که ۵ برابر تانکهای غرب است) بوجود آورد .

ناتو تاکنون‌توانسته‌است‌به‌برکت فرماندهی هوائی استراتژیك‌امریکا و بمب افکنهای (و) انگلستان شمشیری از آن خود داشته‌باشد . ولی‌دربرابرادراك جدیداستراتژیك روسها این شمشیر بدون سپر کار مهمی از پیش نخواهد برد .بعقیده روسها جنك آینده پس‌از یك‌مبادله وحشتناك بمب های اتمی وهیدرژنی باردیگر تبدیل بسلسله‌نبرد هائی با سلاحهای معمولی خواهد شد و شوروی خواهد توانست عمده‌قوای خودرا بجای شوروی در اروپای غربی متمرکز سازد واز ضربت حملات هیدرژنی امریکا در امان نگه دارد .

در واقع اگر اروپا نتواند قوای مهاجم را متوقف سازد زودتر از آن سقوط خواهد کرد که‌نیروی انهدامی فرماندهی‌استراتژیك‌هوائی امریکا بتواند کاری برای آن‌انجام دهد . و پس‌از نخستین مرحله‌جنك باوجود انهدام‌مراکزحساس‌امریکا و شوروی ،لشکر های دست نخورده روسی خواهند توانست اروپا را مبداء حملات تازه تری‌قرار دهند .

مسئله اتحادیه‌غرب اکنون‌درست دراینجا است که چگونه یك‌نیروی دفاعی کافی (حداقل ۳۰ لشکر با پوشش هوائی ضروری) در اروپا بوجود آورد وآنرا تحت فرماندهی واحدی قرار دهد . زیرا تجربه دو جنك جهانی ثابت کرده است که کشور های اروپائی بطور مجزا نخواهند توانست در برابر فشار متمرکز یك مهاجم مصمم پایداری کنند .

مانع عمده‌ای که بر سر راه‌طراحان نظامی غرب قرار دارد روش‌ژنرال دوگل است که به قول آدنائر «خیلی دور را می بیند» رئیس‌جمهور فرانسه ، اکنون بیش‌از خطر تجاوزی ازطرف شرق باشد نگران روزگاری است که قوای امریکا اروپای غربی را تخلیه کند و ،از آن دورتر ، امریکا وشوروی با یکدیگر متحد شوند . اواستدلال میکند که اروپا ،یعنی فرانسه و آلمان ،باید خود توانائی دفاع در برابر هر هجومی را داشته باشند و طبعا انتظار دارد ضربت اتمی منحصر به فرانسه و تسلیحات معمولی سهم آلمان باشد .

شك نیست که ژنرال هم‌اکنون قوائی جز بعضی واحد های‌هوائی

بقیه در صفحه‌چهارم

قبول اووخواهان نقش وسیاست صلح خواهی امریکا باشد قدم گذارد بدون اینکه کمترین توقع وانتظاری جز پیشرفت نیت صلح طلبی داشته باشد حتماباید اورافرشته صلح‌گیتی‌دانست ونکته‌مهم اینست که‌آیزنهاور هرگز داعیه ونظرجاه‌طلبی‌درتحمل‌این‌مشقات نداشته وبرای‌خود فکر نمیکند زیرا او پس‌ازپایان دوره کنونی ریاست جمهوری‌رسما اعلام‌کناره‌گیری‌نموده وذیگر حاضربقبول زمامداری نیست، پس‌برمبنای این صفات برجسته و پسندیده است که چنین شخصیت بزرگی مورد تقدیر و ستایش ملل قرار میگیرد وازاین فرشته وپیامبر صلح‌حداکثر تجلیل‌واحترام بعمل‌میآید

مااز خداوند میخواهیم که‌این‌منادی صلح جهان وخدمتگذار عالم بشریت رادرپناه لطف و عنایت خود سلامت بدارد ووجود اورابا‌قی داردوامیدواریم سفر کوتاه ایشان به‌تهران باخوشی ومسرت وخاطرات نیکوئی توام‌گردد.

ترحیم و تسلیت
درصفحات ۲-۱۳-۱۷-۱۹

خانواده های شمس ملك آرا و جهانبانی بدینوسیله باطلاع عموم اقوام و دوستان میرسانند که مراسم هفته شادروان جناب‌آقای سناتور شمس ملك آرا از ساعت ۳تا ۵ بعد از ظهر روز دو شنبه ۲۲ آذر ماه در امامزاده عبدالله در آرامگاه خانواده مشیری بر قرار خواهد بود .

هوالباقی

بمناسبت سال در گذشت مرحوم سید هادی مهروز مجلس یاد بود مردانه روز دو شنبه بیست و دوم آذرماه ۱۳۳۸ و مجلس زنانه روز سه شنبه بیست و سوم‌آذرماه ۱۳۳۸ در منزل آنمرحوم شماره ۱۲ خیابان عباس آباد انتهای خیابان نایب‌السلطنه (گوته) از ساعت ۵ تا ۷ بعد از ظهر منعقد است تشریف فرمائی سروران و دوستان گرامی مایهٔ تسلی بازماندگان آنمرحوم خواهد بود

۱-۲ آ-۲۵۹۱۹ مجتبی مهروز

خانواده های عقیلی -مشکبیز - گردنیا - سنقری - پیرایش - کاظمی - چوبینه - آزموده -

درگذشت شادروان محمد علی عقیلی را باطلاع بستگان و دوستان محترم میرساند مجلس ترحیم مردانه روز دو شنبه ۲۲ آذر ماه ساعت ۵ تا ۷ بعد از ظهر در مسجد مجد و ختم زنانه در همان روز از ساعت ۳ تا ۶ بعد از ظهر در منزل آن مرحوم باغ صبا خیابان دانش شماره ٤ بر گذار می شود .

لیلی عقیلی - احمد عقیلی - محمود عقیلی - سرتیپ دکتر عقیلی - اصغر عقیلی -مهندس قاسم مشکبیز -ناصر گردنیا - مهندس کاظم گردنیا - جعفر سنقری - اکبر سنقری -علی اکبر پیرایش - محمد کاظمی -مهندس‌شاپور چوبینه - سپهبد آزموده ۲-آ-۲۶۳۳۳

تشکر واعتذار

ازذوات محترمیکه در تشییع ومجلس ختم مرحوم حسن نیك‌منیر شرکت فرموده ویا کتبا وتلگرافا تسلیت گفته‌اند صمیمانه تشکرنموده واگر تاخیری درشرفیابی حاصل شود بدینوسیله معذرت میخواهیم.

خاندان نیك سیر سرهنك علی آشوری - کمپانیهد خاکسارتبریزی نقاش‌زاده - جلال آورزمانی - هوشنك نبی

ازذوات محترم وفامیل ودوستان ارجمندکه در مجلس ختم مرحوم برادرم علی‌محمد مسعود (ظل‌الدوله) شرکت فرموده ویا بوسیله‌تلگراف ونامه وجرائد تفقد واظهار همدردی فرموده‌اند صمیمانه مپاسگذاری نموده بقاء وسعادت همه را از درگاه خداوند متعال خواهانم وچنانچه بعلت تالمات روحی درعرض تشکر حضوری تاخیری حاصل شودبپوزش طلبیده امید عفودارم. آ-۲۶۲۰۹ قیصر مسعود

تشکر و سپاسگذاری

بدین‌وسیله از آقایان دوستان وخویشاوندان محترم که درتشییع و مجالس سوگواری مرحوم پدرمان حاج قربانعلی ملاکین ابرازعنایت وهمدردی فرموده و باتلگرافا و کتبا اظهار لطف نموده‌اند صمیمانه تشکر نموده چنانچه بواسطه تالمات روحی درعرض تشکر حضوری تاخیری رخ داده‌است امید عفو داشته و بقاء عمر همگی را ازدرگاه احدیت مسئلت می‌نمائیم .

حسین ملاکین - مجید - سعید - حمید ملاکین

بدین وسیله در گذشت مرحوم آقای چراغعلی‌شقاقی را که از خانواده فدا کار و از افسران خدمتگذار آذربایجان بوده باستحضار دوستان و همشهریان محترم میرساند مجلس ختم مردانه روز سه شنبه ۲۳ آذر ماه از ساعت۳تا ۵ بعد از ظهر در مسجد مجد بر گذار خواهد بود

احمد بهادری - دکتر سید امامی - دکتر بینا - دکتر شفیع امین - محمد دیهیم - مهندس اردبیلی- ثقةالاسلامی- حبیب پناهی - دکتر عدل - دکتر سعید حکمت - هدی - دکتر دیبا - دکتر داد فر ۱-۲ آ-۲۶۲۱۹

بانهایت تاسف‌درگذشت مرحوم آقای چراغعلی‌شقاقی را باستحضار خویشان و دوستان و همشهریان محترم میرساند مجلس ختم مردانه روز سه شنبه ۲۳ آذر ازساعت ۳الی ۵ بعد از ظهر در مسجد مجد منعقد و مجلس‌ترحیم زنانه در همان روز از ساعت ۳ تا ۵ در منزل شخصی خیابان شاه چهار راه ناهید خیابان شبستری بر گذار خواهد گردید .

خانواده شقاقی -نور هاشمی - نور آذر -خشکنابی - بهادری -دیلمقانی - حریریان - بنکداران - خلیلی-احمری

بدینوسیله باطلاع اقوام و دوستان میرسانیم روز دوشنبه ۲۲آذرماه۱۳۸ازساعت۲ر۵ الی ۴ر۵ مجلس یادبودی بمناسبت چهلم در گذشت مرحوم حاجی پیر مرادیان در ابن بابویه بر گذار میشود .

محمد کریم صادقی - حاجی حسن صادقی - جهانگیر پیر مرادی آ-۲۶۱۶۷

چون روز سه‌شنبه ۲۳آذر مصادف باشب چهلم شادروان مرحوم سید حسن‌معینی (مبین‌السلطنه) استلذا بعداز ظهر روز مزبورمراسم یادبود درآرامگاه خانوادگی فقید سعید در(ابن‌بابویه) برگذار میشود هزینه چهلم بمصرف امور خیریه‌خواهد رسید.

آ-۲۶۳۵۷ خاندان معینی

خانواده های عالیخانی - بیگلر پور - عابدینی -مهاجر ناصر -عشرت پنام‌غیور - وفی- مهد سلطانی -درخشان- رهگذر - داودی

با کمال تاسف در گذشت مرحومه توران عابدینی همسر عابدین عالیخانی را باطلاع خویشان و آشنایان میرساند مجلس ختم مردانه روز سه شنبه ۲۳ آذر از ساعت ۳ الی ۵ بعد از ظهر در مسجد محمدیه واقع در خیابان شرقی باستیان و ختم زنانه در همانروز وساعت در خیابان لسنتخر حسن آباد منزل سرکرد احمد مهاجر منعقد میباشد .

عابدین عالیخانی - مهندس محمد تقی عالیخانی - دکتر علینقی عالیخانی - باقر عالیخانی - مسعود عالیخانی- مولود بیگلر پور - سرتیپ جعفر قلی بیگلر پور -سرتیپ علیقلی بیگلر پور -سرهنك غلامرضا بیگلر پور -هادی عابدینی - علی محمد عابدینی - حبیب‌اله عابدینی - سرهنك‌علی‌مهاجر ناصر-سرگرداحمدمهاجر ناصر- سروان رضا عزت پناه - حاجی عباس مهد سلطانی -کمال‌غیور- حاجی اصغر وفی - حاجی غلامعلی درخشان - حاجی سلطانحسین رهگذر -اسمعیل داودی - خدایار صباغیان

بخانواده های محترمی که در این ضایعه عزا دارند بویژه بازماندگان آنمرحومه مصیبت وارده را تسلیت می دهیم .

درمجله سپاهان

سال دوم انتشار سپاهان. عقاید دانشمندان واساتید دانشگاه درباره تغییرخط. طول عمر. خواب راحت. ایران یادانشگاه بزرگان جهان. نقائص جسمانی.زکام. دوعریضه سرگشاده کارگران. مادران خطاکار. مسابقه باجائزه.مژده بافسران شهربانی وده‌ها مطلب مفید دیگر فردا در تمام کشور منتشرمیشود. ازتکفروشیها دریافت فرمائید.

کیمیای درویش

گدائی در میخانه طرفه اکسیری است
گراین عمل بکنی خاك زر توانی کرد
برای پی بردن به راز اکسیر باید نیازی به درویش داد باپرداخت نیاز مختصری به کتابخانه های شمس و مصطفوی و دریافت‌قبض‌پیش فروش عنقریب اثر عجیب قلندر وارسته قرن اخیر مظفر علیشاه کرمانی را مالك و به راز علم کیمیا پی خواهید برد .

دکتر رضا پروانه

جراح دندان‌پزشك ودندانساز
بیمه کارمندان دولت وفرهنگیان
ازمسافرت آمریکا مراجعت وهمه‌روزه از ساعت ۳الی۸بعدازظهر خیابان شاه‌آباد جنب سینما حافظ از بیماران پذیرائی مینماید.
آ-۲۶۲۲۱ ۱-۲

کلاسهای انگلیسی انجمن فرهنگی‌پروین

شاگرد اولهامجانی تحصیل میکنند
جهت کلاسهای انگلیسی از ابتدائی تاعالی زیرنظر معلمین‌انگلیسی زبان دوره زمستانی تابستم دیماه‌نام‌نویسی میشود بقبول شدگان در امتحانات نهائی دیپلم ازدانشگاه کمبریج لندن داده خواهد شد. خیابان شاه ۱-۶ آ-۳۲۹۷۸

دیور- روز ۳شنبه ۲۳ آذرافتتاح میشود
دیور- مرکزعالیترین وجدیدترین‌انواع پارچه
برای بانوان
فروشگاه دیور- خیابان‌شاه - نبش‌آشیخ هادی ر.د. برادران رحیم‌زاده
۱-۲ آ-۳۳۷۳۲

چاپ دوم
منطق و فلسفه
تالیف آقای دکتر علی‌اکبر سیاسی منتشرشد بهاء ٤٥ ریال : ناشر کتابفروشی ابن‌سینا - تهران
۱-۵ آ-۳۲۸٤۲

مشمع میخچه
دکتر شول
برطرف‌کنندهٔ میخچه پا
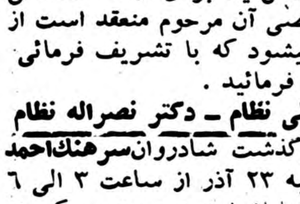

چهارراه اسلامبول فردوسی

بمناسبت وفات مرحومه مغفوره والده آقایان حاج علی و صادق فروتن (شرکت خویلولار) وجده آقایان دکتر محمد حسین صالحی و محمد تقی صالحی مجلس ترحیم مردانه از ساعت ۹ الی ۱۱ صبح روز سه شنبه ۲۳ آذر ماه در مسجد ارك و مجلس زنانه نیز عصر همانروز در منزل شخصی واقع در پهلوی آب کرج خیابان شقاقی شش متری دوم کاشی ۳۳ منعقد میباشد .

الاحقر حاج سید علی اصغر خوئی -الاحقر سید ابراهیم علوی خوئی -الاحقر عبدالحمید موسوی ماکوئی - الاحقر سید یعقوب سیدرزاقی -الاحقر حاج سید خلیل علوی - حاج محمد تقی خوئیلر -حاج حسین فرزان - حاج حسن کمپانیه - حاج میرودود سیدی - حاج‌محمد علی اتفاق - حاج غلامحسین آذرمین-دکتر سعیدی-سید علینقی پورداد- حاج سید رضا ضیائی - غلامرضا هرندی - حاج مرتضی ورشوچیان -حاج محمدعرب‌شاهی- محمد حسین‌شهسواری- بیوك آقا اتفاق - قلی زاده - عبدالحسین امناء - بافته‌چی
۱-۲ آ-۲۶۳۱۹

بخانواده های محترمی که در این ضایعه عزا دارندبویژه بازماندگان آنمرحومه مصیبت وارده را تسلیت میدهیم

بمناسبت اولین سنال در گذشت مرحوم اسداله نظام روز دو شنبه ۲۲ آذر ۳۸ مجلس یاد بودی از ساعت ٤الی ٦ بعد از ظهر در منزل شخصی آن مرحوم منعقد است از دوستان و آشنایان دعوت میشود که با تشریف فرمائی خود روح آن مرحوم را شاد فرمائید .

محمد نظام - علی نظام - دکتر نصراله نظام

مراسم چهلمین روز درگذشت شادروان‌سرهنك‌احمد طاهر نیا عصر روز سه شنبه ۲۳ آذر از ساعت ۳ الی ٦ در منزل شخصی واقع در خیابان فروردین جنوبی کوچه دانا بر گذار خواهد شد .

از بستگان و دوستان عزیز بدینوسیله دعوت میشود که برای شادی روح آنمرحوم در مراسم مزبور شرکت فرمایند . خانواده طاهر نیا

بمناسبت درگذشت شادروان عباس افشار کارمند شهرداری تهران روز سه شنبه ۲۳آذر ماه از ساعت‌سه‌الی ۵ بعدازظهر مجلس ختمی درمسجد حاج جعفر واقع‌درخیابان شهباز (نرسیده به‌برزن ۱۸ برقرار میباشد و مجلس ختم زنانه هم درهمانروز ازساعت سه‌الی ۵ بعدازظهر درمنزل آنمرحوم‌واقع‌درخیابان‌جابری‌اول‌کوچه‌میرزائی برقرارمیباشد

علی‌افشار- نورالدین باقری -منوچهر عادلی -ذبیح‌اله باقری - عباس باقری -دکتر محسن باقری -دکترقاسم باقری -منصورباقری - ۲-آ-۲۶۳۳۱

بعموم بازماندگان آنمرحوم مصیبت وارده‌راتسلیت‌میدهیم

با کمال تاسف فوت مرحومه‌بانو ملوك سید زاده را باطلاع آشنایان میرساند مجلس ختم مردانه روز دوشنبه ۲۲ آذر در مسجد امامزاده زید اول چهار سوق کوچك و مجلس ختم زنانه در همانروز در منزل واقع در خیابان امیریه قلعه وزیر کوچه کتابفروشها منعقد است .

محمد قوانینی - رضا حسینی - حسن حسینی -ابراهیم حسینی - صادق معظمی - حسن سید زاده - محمد جعفر سید زاده ۲-آ-۲۶۳۶۵

بعموم‌بازماندگان آنمرحومه‌مصیبت‌وارده‌را تسلیت‌میدهیم

آیزنهاور در کاخ امپراطوران مغول

دهلی‌نو- ۱۲ دسامبر- آسوشیتدپرس- آیزنهاوردیروزدر کاخ تاریخی امپراطوران مغول هند از هزاران مهمانی که برای دیدار اوآمده‌بودند استقبال‌کرد. وی در باغچه این کاخهای کهن سال وزیبا بامهمانان گفتگو میکرد.

آیزنهاور را ادب وروش دوستانه هندیها سخت جلب کرده است .

اوزان و مقادیر واحد

آیزنهاور بار ها به مهمانانی که به‌او معرفی می شدند لبخند میزد و سر تکان میداد .

در این مهمانی شش هزار تن‌شرکت داشتند . گارد هائی که کت های مساهوتی قرمز پوشیده نیزه داشتند همه جا به حالت احترام ایستاده بودند هنگامی که آیزنهاور و راجند را پراساد رئیس جمهوری هند وارد محوطه کاخ مغول شدند شیپور ها بصدا در آمد .

آیزنهاور لباس سیاهی پوشیده‌بود و همراهان وی و خبرنگاران امریکائی همه در این مهمانی حضور داشتند .

آیزنهاور از پراساد پرسید دولت هند در اطراف کاخ رئیس جمهوری چقدر زمین دارد وی جواب داد ۸۰۰هکتار چون پراساد اصطلاح «آکر» امریکائی را بجای هکتار بکار برد آیزنهاور گفت : «راستی چقدر خوب است‌که در همه دنیا بجای اصطلاحات مختلف مایل و کیلومتر و دلار و روبل اصطلاحات واحدی بکار برند ؟»

رئیس جمهوری هندوستان به علامت موافقت سر خود را تکان داد .

آیزنهاور باحلقه گلی که یك دوشیزه هندی برسم استقبال برگردنش انداخته‌است. طرف‌راست‌اورئیس‌جمهورهند،راجندراپراساد قراردارد . دورئیس جمهور درفرودگاه دهلی نو دیده می‌شوند

آسوشیتدپرس

نهرو گفت ایزنهاور «زائرصلح» است

دهلی -یونایتد پرس ۱۲دسامبر- نهرو امروز در حالی که لباس‌بلند معمولی خودرا بتن داشت و گل قرمزی به سینه زده بود درمقر روزنامه نگاران هندی بدون اطلاع قبلی حضور یافت و بطورناگهانی دراطراف‌شخصیت ایزنهاوراظهاراتی نمود .

نهرو گفت مسافرت آیزنهاور به هند وآسیا از لحاظ جهانی دارای اهمیت خاصی است . نهرو ایزنهاور را زائر صلح نامیدو گفت بخصوص باتوجه به حوادثی که در آسیا پیش آمده و تحولات مهمی که از لحاظ بین‌المللی ایجاد شده این مسافرت حائز نهایت اهمیت است.

باربارا ستاره حسن‌نیت شده‌است

دهلی ۱۲ دسامبر - آسوشیتد پرس -باربارا آیزنهاور که در سفر آیزنهاور همراه اوست در همه کشور هائی که تاکنون‌رفته‌اند مورد استقبال عموم قرار گرفته است .

چون همسر ایزنهاور در این سفر با او همراه نیست همه جااز باربارا عروس رئیس جمهوری مانند بانوی اول کشور امریکااستقبال می کنند .

وی باقیافه جذاب و خندان خود در این سفر حسن نیت در جلب توجه توده های مستقلبین سهم بسزائی دا شته است .

قد بلند او که در میان زنان آسیائی واروپائی دیده نمیشود توجه عموم مردم را بخصوص در افغانستانو پاکستان جلب کرده‌است

وی در پاکستان لباس سفید ودر ترکیه لباس سبز ودر ایتالیا لباس ارغوانی پوشیده بود . در دهلی روز جمعه وی برای خرید هدایائی جهت عید میلاد به بازار رفت و برای فرزندان و دوستان خود مقداری خرید کرد . همه جا مردم در پی وی بودند وابرازاحساسات میکردند توجه مردم‌چنان به‌باربارا جلب‌شده‌بود که شوهر وی سرگرد جان آیزنهاور را فراموش میکردند .

کمیته جدید برای همکاری فضائی

سازمان ملل‌متحد- ۱۲ دسامبر- خبرگزاری فرانسه- کمیسیون سیاسی سازمان ملل متحد امروز صبح باتفاق آراء کمیته جدیدی جهت بررسی امکانات‌همکاری‌بین‌المللی درزمینه استفاده مسالمت‌آمیز ازفضای ماوراء جوبوجودآورد

ترکیب اعضای چنین کمیته‌ای طی قطعنامه‌ای که توسط امریکا و شوروی امضاء شده بود به کمیسیون سیاسی پیشنهادگردید و کمیسیون سیاسی باتفاق آراء آنرا تصویب کرد.تنها نماینده جمهوری دومینیکن به‌قطعنامه‌ممتنع رای داد .

وضع غیرعادی

باایجاد کمیته جدید به‌وضع غیر عادی که سال گذشته براثر تحریم کمیته فضائی از طرف‌شوروی بوجود آمده بود خاتمه داده میشود سال گذشته شوروی کمیته فضائی سازمان ملل متحد را از آن جهت تحریم کرد که معتقد بود ترکیب اعضای آن بنفع غرب است .

کمیته جدید فضائی سازمان‌ملل متحد ۲٤ عضو دارد ۱۲ کشور غربی ۷ کشور کمونیستی و ٥ کشور بیطرف کشورهای جزو بلوك غرب عبارتند از: امریکا - فرانسه - انگلستان - آرژانتین- استرالیا - بلژیك - برزیل - کانادا - ایران -ایتالیا - ژاپن و مکزیك - ۷ کشور بلوك‌شرق عبارتند از :شوروی - آلبانی - بلغارستان -مجارستان - لهستان- رومانی - چك‌اسلواکی- ٥کشور بیطرف عبارتند از :هند - سوئد- جمهوری متحد عربی - اطریش و لبنان .

شوروی قبلا پیشنهاد کرده بود که عراق -کوبا واندونزی بعنوان کشورهای عضو به‌عضویت کمیته فضائی انتخاب شوند ولی سرانجام بااطریش و لبنان موافقت کرده این کمیته برای مدت‌یکسال‌ماموریت خواهد داشت تاچگونگی همکاری بین‌المللی درزمینه استفاده مسالمت آمیز از فضا ماوراء جو رامورد مطالعه قرار دهد و ضمنا قراراست درسال ۱۹٦۰ یك کنفرانس‌علمی جهانی درزمینه مسائل فضائی انعقاد یابد .

تخت طلا برای قاسم

لندن - خبرگزاری فرانسه -۱۱ دسامبر - یکی از جواهر سازان خیابان معروف «بوند ستریت» لندن بزودی دو تخت طلابرای سرلشکر عبدالکریم قاسم خواهد فرستاد .

این تخت ها از طرف ملك فیصل دوم سفارش داده شده بود و هنگامی که پادشاه عراق و خانواده‌اش در انقلاب ژوئیه ۱۹٥۸ کشته شدند ساختمان این تخت ها تقریبا تمام شده‌بودمقامات عراقی مدتها در جستجوی محل این تخت ها بودند تا اینکه جواهرساز لندنی شخصا به بغداد اطلاع داد که ملك فیصل ساختن تخت ها را بوی سفارش داده بود .

مهداوی مامور رسیدگی بسوء قصد علیه قاسم شد

بغداد -۱۲ دسامبر - خبرگزاری فرانسه - رادیو بغداد اطلاع داد که سرهنك فاضل عباس مهداوی رئیس دادگاه خلق خاطرنشان ساخته‌است که رسیدگی به پرونده توطئه ای‌که ۷ اکتبر نسبت به جان ژنرال قاسم صورت گرفت از روز شنبه آینده‌در دادگاه خلق شروع می شود .

سرهنك فاضل عباس مهداوی سپس از مردم عراق دعوت کرده است که در اولین جلسه دادگاه شرکت‌کنند. وی از طرف دیگر خاطرنشان نموده بعضی متهمین پرونده از جمله‌سامرائی سفیر کبیر سابق عراق‌در جمهوری متحده عربی غیابا محاکمه خواهند شد .

کمك شوروی بیمن

مسکو -رویتر -۱۲دسامبر - خبرگزاری تاس گزارش‌داد که دولت‌شوروی به‌توسعه کشاورزی‌در یمن کمك خواهد کرد .

روسیه یك‌موافقت نامه‌کمك‌فنی واقتصادی که‌بین دوکشور امضاء خواهدشد گروهی ازکارشناسان شوروی به‌یمن‌اعزام میشوند .بعلاوه قراراست گروهی از کارشناسان کشاورزی یمن برای مطالعه به شوروی مسافرت کنند .

آیت‌الله زنجانی بقاسم تبریك گفت

یکی ازعلمای نجف تقاضاکرد راه سفرحجاج ایرانی وعراقی ازاین شهر دوباره افتتاح شود

رادیو بغداد-دو تلگراف تبریك که از طرف علمای نجف اشرف برای سرلشکر عبدالکریم قاسم فرستاده شده بود دیشب در رادیو بغداد قرائت شد .

حضرت شیخ عبدالکریم زنجانی اظهار امیدواری کرده که سلامتی قاسم باعث کامیابی مسلمانان گردد.

حضرت شیخ علی آل کاشف‌الغطاء یکی دیگر از علمای سرشناس‌نجف اشرف پس از تهنیت گوئی‌وتمجیداز فعالیت های سرلشکر قاسم از او خواسته است تا راه سفر حجاج عراقی و ایرانی را مجددا از نجف اشرف بر قرار کند .

امریکاموشکی بدور خورشید میفرستد

واشنگتن-۱۲دسامبر -امریکا امیدوار است یك‌موشك خورشیدی راهنمه جاری پرتاب کندو باآن امکان استفاده ازنورخورشید رابرای تامین برق رادیوهائی که‌باید در فضای بین‌سیارات به‌مخابره‌پردازند مورد آزمایش قراردهد .

کمیته ملی هواپیمائی وفضائی امریکا (ناسا) هنوز رسما خبر پرتاب این‌موشك را منتشرنکرده استولی بنظر میرسد که‌این‌موشك روزسه‌شنبه ازدماغه کاناورال‌پرتاب شود .

گفته میشود هدف «ناسا»ازپرتاب این‌موشك تهیه رادیوهائی استکه بتوانند از فاصله هشتاد ودومیلیون کیلومتری بازمین ارتباط برقرار سازند .

زیرا قراراست بعدا یك قمر مصنوعی رادرمدار زهره قراردهند که‌حامل وسایل علمی خواهدبودو باید از فاصله پنجاه میلیون کیلو متری اطلاعات علمی خودرا بزمین مخابره کند .

این‌موشك خورشیدی که‌یك‌قمر مصنوعی پنجاه کیلوئی را به‌مدار خورشید میفرستد تادرکنار پیشتاز چهارم امریکا ولونیك اول‌روسها درمدار خورشید قراربگیرد شامل یك موشك توربرای مرحله‌اول‌و یك موشك کوچکتر برای مرحله دوم خود می‌باشد .

باید دانست که‌تاکنون حداکثر فاصله‌ای که‌ازآن به‌زمین مخابره رادیوئی انجام‌گرفته ٤۰۷ هزارمیل (ششصد وشصت هزارکیلومتر) بوده است که‌متعلق به‌پیشتاز چهارم امریکاست .

خلاصهٔ اخبار

بلگراد- خبرگزاری یوگسلاوی امروز گزارش داد که کمیته مرکزی حزب کمونیست‌بلغارستان «رایکوداميانف» معاون اول‌نخست‌وزیر ووزیربازرگانی بلغارستان‌را از کار برکنار کرد .

***

بغداد - رادیو بغداد امروز از قول دکتر شواف وزیر بهداری عراق اطلاع داد که مبارزه‌برعلیه بیماری آبله در عراق‌بخوبی‌پیشرفت کرده ودر عرض ٥ماه‌گذشته بیش از ۸٥درصد مردم برعلیه این بیماری تلقیح شده‌اند .

وزیر بهداری تاکید کرد که‌این موفقیت سریع دراثر کمك‌هیئت بهداشتی شوروی وهمکاری‌سازمان های عمومی دیگر که‌آماده‌برای کمك وده‌اند حاصل شده‌است .

بلگراد- رادیو بلگراد امروز گزارش داد که دیروز دوبمب منفجر گردید . یکی از بمبها در کلوب مرکزی سازمان جوانان نجده و دیگری دریك مغازه عینك‌فروشی که متعلق به‌رهبرسابق این سازمان است منفجر شد .

کابل- رادیو مسکو اطلاع داد که موافقت‌نامه‌ای برای احداث جاده‌ای درافغانستان که دارای اهمیت سوق‌الجیشی می‌باشد بین شوروی و افغانستان امضاء شده است .

***

قاهره- سرمجسمه رامسس دوم فاتح مصر که از گرانیت‌ساخته شده‌است دیروز دست نخورده‌در جنوب مصر کشف شد . سررامسس‌دوم که‌نیم تن‌وزن دارد براثر حفاری های دکتر محمد عبدالقادر بازرس اداره باستان شناسی مصر پیدا شده‌است .

عروس‌ایزنهاور سوارفیل شد

دهلی جدید- بانو باربارا ایزنهاور عروس رئیس جمهوری امریکا امروز برای نخستین بار در عمر خود فیل سواری کرد .

این فیل متعلق به‌راجندراپراساد رئیس جمهور هند است و باربارا ایزنهاور مدتی در پارك بزرك کاخ ریاست جمهوری باآن بگردش پرداخت .

سهامیانتظران

مرغوبترین و باصرفه‌ترین سیمان‌هاست

خیابان شاهرضا - کوچه فتوحی

تلفن : ٦۷۸۳٥ - ٦۹٥۹٦ - ٦۹۳۹۰

بنگاه اخوان آروری - فروشنده سیمان تهران

سیمان خریداری شما را کلی و جزئی با کامیونهای مجهزخود در اسرع وقت در محل شما تحویل مینماید .

آدرس -میدان خیام مقابل ایستگاه آرامگاه تلفن ٥۲۸۲۳

آ-۲۳۳۸۸ ۱-۱۰

مشمع لنولئوم انگلیسی نشکن

که نتیجه ۱۱٥ سال کوشش و تجربه مهندسین کارخانه‌معظم لنکستر انگلستان است جهت‌پوشش کف‌سالن بیمارستانها وهتل‌ها وبانکها وساختمانهای مجلل واردشد این مشمع نشکن است واحتیاج به‌چسباندن ندارد - ازلحاظ زیبائی‌و استحکام هم بی‌نظیر بوده ویك عمر دوام خواهد داشت در ٦رنك مرمری و قهوه‌ای ساده تاتمام نشده بسبزه‌میدان

شرکت تضامنی تیموریان (چرخچی)

تلفن ۲٦۷۸۹ مراجعه فرمائید

آ-۲۹۳۸٤ ۱ - ۹

امشب — سینما نیاگارا — افتخاردارند بمناسبت تعطیلات ده روزه مدارس شیرین‌ترین وبهترین‌فیلمی‌راکه تاحال ازجری لوئیز ودین‌مارتین تهیه شده بمعرض‌نمایش‌میگذارند. — سینما سیمیلا — امشب

عالیترین‌فیلم‌کمدی جری‌لوئیز-دین‌مارتین

«فیلمی‌که همه را محظوظ ومجذوب میکند»

چند نفر به یکنفر

رنگی - دوبله بفارسی

وستارگان‌مشهور:

پات کرولی-مارجی میلر-ریچارد هایدن

شروع سئانسها درهردو سینما: ۱۰ر۳۰صبح ۲ر۳۰ و ٤ر۳۰و٦ر۳۰و۸ر۳۰ بعدازظهر

(پخش‌کننده شرکت سهامی نیاگارا)

آ-۳۳٦۹٦

مسافرت آیزنهاور موقعیت اورا تقویت میکند

این مسافرت جبران قسمتی ازتبلیغات شوروی درباره پیشرفتهای علمی روسیه واشتباهات سیاست خارجی آمریکا راخواهدکرد

دهلی ـ آسوشیتدپرس ـ ۱۱دسامبر ـ مسافرت مظفرانه ایزنهاور در قاره آسیا بطورقطع‌وضع‌وی‌برادر مذاکرات سران شرق وغرب‌با شرکت‌خروشچف بطور قابل ملاحظه‌ای تقویت خواهد کرد .

ایزنهاور در سرمیز این مذاکرات میتواند بعنوان مردی که سراسرقاره آسیا اورا قهرمان صلح و آزادی شناخته اند بنشیند و خروشچف با مردی روبرو خواهد شد که توده های آسیائی او را قهرمان اجرای خواسته های خود شناخته اند .

استقبال بیسابقه از ایزنهاور در آسیا همچنان ممکنست قدرت‌رهبری وی رادر کنفرانس سران غرب که‌قرار است در پاریس تشکیل شود تقویت نماید .

ایزنهاور به هر کشوری که قدم گذارده مردم و دولت آن کشور خواسته‌اند نشان دهند که واقعا اورا دوست دارند . حتی در افغانستان استقبال از ایزنهاور گرمتراز استقبالی بوده که مردم‌چندسال قبل ازخروشچف کرده‌اند .

درحالیکه مردم این کشورها از کمونیسم روسیه و چین میترسند ایزنهاور را بعنوان مظهر قدرتی که میتواند جلوی تجاوز را بگیرد تلقی کرده‌اند واین امر حتی در کشور بیطرف هند که نخست‌وزیرآن اکنون از کمونیسم ناراحت شده است ، صحت دارد .

بالاخره باید گفت که مسافرت ایزنهاور و استقبال بی‌نظیری که از او شده جبران قسمتی از تبلیغات شوروی درباره پیشرفتهای علمی این کشور و اشتباهاتی راکه سیاست خارجی امریکامرتکب‌شده خواهدکرد.

درمدخل کاخی‌که اقامتگاه آیزنهاور در دهلی است حلقه‌گل زیبای دیگری به‌گردن رئیس جمهور امریکا انداختند که اورا غرق شادی‌کرد .

آسوشیتدپرس

گردوخاك آسیا وسینه آیزنهاور

دهلی نو ـ ۱۲دسامبر ـ آسوشیتد پرس ـ پزشك مخصوص ایزنهاور ژنرال «هوارد‌شنایدر» میگوید ایزنهاور که اکنون ۶۹ سال‌دارد باوجود چهار ناخوشی سخت در سالهای اخیر در سفر سی‌وشش هزار کیلومتری خود تاکنون نه فقط کسالتی نداشته بلکه هیچ‌اثر خستگی دراو مشاهده نمیشود .

اکنون ایزنهاور بیش از نیمی از مسافرت پیش بینی شده این سفر را طی کرده‌است و قبلا همه‌نگران بودند که‌ممکن است این سفر طولانی برای سلامت وی‌زیانبخش باشد .

فقط گردوخاك دائمی آسیا سینه وگلوی رئیس‌جمهوری را ناراحت می‌سازد و باید دربازگشت به امریکادقیقا مورد‌معالجه واقع‌شود.

دستگیری دسته‌جمعی درعراق

قاهره ـ ۱۲دسامبر ـ یونایتدپرس ـ روزنامه الاهرام می‌نویسد دربغداد وسایر شهرهای عراق‌عده زیادی بطور دسته‌جمعی دستگیر شدند.

روزنامه مزبور مینویسد که‌خانه ها وادارات‌رابرای پیدا کردن‌اسلحه جستجو کردند سپس‌مقامات‌دولتی دستور دستگیری عده‌زیادی را صادر نمودند .

انقلاب مسلح درپاراگوئه

آنکارناسیون ـ پادوگوئه ـ ۱۳ دسامبر ـ سحرگاه امروز یك‌ارتش شورشی از خاك آرژانتین به‌پاراگوئه حمله‌ور شد و نبرد های شدیدی بین واحد های این ارتش و نیرو های ژنرال «آلفردواسترو‌سنر»مرد قوی جمهوری پاراگوئه در جنگل های این کشور در گیر گردید .

دولت پاراگوئه مدعی شد که پس‌از هفت ساعت نبرد پیروزی کامل بدست آورده ونیرو های مهاجم را در طول رودخانه هائی که جبهه های جنك را تشکیل میداده تارو مار کرده است .

اما رادیو شورشیان کماکان به پخش برنامه مشغول است وادعا دارد ارتش سه هزار نفری آنها برهبری سرگرد «خوان‌خوزه‌روتا» هنوز ابتکار عملیات را در دست دارند طبق اظهارات رادیوی‌مذکور نیروهای شورشی هفت‌سریل در کناررودخانه «پارانا»در مرزیاراگوئه و آرژانتین برقرار کرده شهر انکارناسیون را بمباران و تعداد زیادی ازدهکده های حومه‌این‌شهر را متصرف شده‌اند .

دولت پاراگوئه اعلام کرده که اوضاع در شهر آنکار ناسیون پایتخت این کشور آرام است و هیچگونه زدو خوردی دراین شهر روی نداده است .

هجوم درساعت ۲ پس‌از نیمه شب ورا استفاده از تاریکی شب صورت گرفته است .

اخبار دیگر حاکی از آنست که شورشیان فرودگاه «یوساداس» را تصرف کرده‌و یك هواپیمای‌شخصی را ضبط نموده‌اند وازاین‌هواپیما برای بمباران آنکارناسیون استفاده کرده‌اند و ظاهرا این بمباران فقط آتش سوزی کوچکی ایجاد کرده که به سرعت خاموش شده است .

باردوم که هواپیمای مذکور برفراز شهر پرواز کرد بسوی آن تیراندازی شد و ناگزیربمراجعت گردید .

بحران‌خطرناك درسازمان دفاعی «ناتو»

رئیس‌ستاد مشترك نیروهای امریکا اظهارداشت‌که سیاست فرانسه وضع ناتو را ازلحاظ نظامی خطرناك‌کرده‌است ـ فرمانده نیروهای سازمان آتلانتیك شمالی گفته است باوضع فعلی نمیتواند مسئولیت دفاع غرب را دربرابر نیروهای پیمان ورشو قبول‌کند

واشنگتن ـ ۱۲ دسامبر ـ هرتر وزیر خارجه آمریکا که‌بابحران تازه‌ای درناتو روبرو است امروز به‌پاریس عزیمت کرد وهدف اوآن است که قدرت نظامی اتفاق غرب راتحکیم نماید تامذاکرات صلح‌با شرق به‌نتیجه برسد.

جلسه وزیران ناتو سه‌شنبه‌آتیه‌در پاریس تشکیل میشود وکنفرانس سران غرب روز سه‌شنبه آینده تشکیل خواهدشد .

مذاکره پرجنجال

وزیران خارجه ووزیران دفاع۱۵ کشور عضوناتو بزودی برای یك مذاکره صریح وپرجنجال پیرامون وضع عمومی اتفاق غرب در آستانه تشکیل کنفرانس سران شرق و غرب گرد می‌آیند.

اکنون پس‌از دهسال که‌از تاسیس ناتو میگذرد اعضاء آن‌باید به‌حل این مسئله اقدام کنند که چگونه ضمن کوشش برای یافتن راه همزیستی مسالمت‌آمیز وضع‌دفاعی خودرا تحکیم کنند.

هرتر وزیر خارجه امریکا که امشب به‌پاریس میرسد سخنگوی اصلی جلسات ومدافع تقویت‌نیرو های نظامی ناتو خواهد بود وزیر خارجه آمریکا اصرار خواهد کرد که متفقین اروپائی سهم بیشتری درمسائل دفاعی‌پیمان برعهده‌بگیرند

مقدمه کنفرانس سران

شورای وزیران ناتو که جلسات آن سه‌روز بطول میانجامد درواقع مقدمه کنفرانس سران غرب‌بشمار میرود که‌باحضور دوگل وآیزنهاور ومك‌میلان وآدنائردرپاریس تشکیل میشود.

منفقین غرب قادر خواهند بوددر این جلسات پیرامون دستور جلسه

ژنرال ناتان توانینك رئیس‌ستاد نیروهای مشترك آمریکا درجلسه سری کمیته نظامی ناتو به وضع خطرناك نظامی این اتحادیه‌اشاره کرده بخصوص اقدامات فرانسه‌را دراخراج ذخایر اتمی وهواپیماهای ضربتی ناتو ازخاك خود وبیرون رفتن قسمتهائی از قوای فرانسه‌را از قلمرو عملیات نظامی پیمان مورد انتقاد قرار داده بود.

مقامات سیاسی فرانسه تعجب‌خود رااز اظهارات ژنرال توانینك کتمان نمیکنند.

طراحان نظامی ناتو گزارش‌داده‌اند که‌دول غرب تاکنون بعوض ۳۰ لشگری که تعهدکرده بودند ۲۱ لشگر دراختیار ژنرال «لوریس‌نور ستاد» فرمانده عالی متفقین قرار داده‌اند. حال آنکه «نورستاد» سی لشگر راحداقل لازم برای تشکیل سپردفاعی غرب دربرابر روسهاو قوای پیمان ورشو میداند.

قبال ناتو توضیح خواهد داد.

لوموند مینویسد سرفرمانده‌قوای متفقین ژنرال «لوریس‌نور ستاد» اخطار کرده است که‌درصورت ادامه سستی دول عضو ناتو نسبت به امور نظامی پیمان وی نمیتواند مسئولیت دفاع ازکشورهای عضو رابرعهده بگیرد.

لوموند اشاره میکند که‌نامه‌ژنرال نورستاد فقط به‌اطلاع هیئت‌دائمی نظامی رسیده ولی بحران رااظهارات آشکار ژنرال توانینك ایجادکرده است. توانینك مسئولیت ضعف نظامی ناتو رادر درجه اول‌برعهده فرانسه گذاشته است.

پیشگاه اعلیحضرت همایونی‌شاهنشاه

هیئت مدیره انجمن محلی علیای خیابان بهار افتخار دارد که‌از طرف سکنه علیای خیابان بهار روز فرخنده ۲۱ آذررا به‌پیشگاه آن شاهنشاه تبریك عرض و سلامتی قائدعظیم‌الشان خودرا ازخداوندمتعال مسئلت دارند .

رئیس انجمن محلی علیای خیابان بهار ـ سرهنك پگاهی

پیشگاه مبارك اعلیحضرت همایون شاهنشاه معظم محمدرضاشاه‌پهلوی

بدین‌وسیله تبریکات صمیمانه خودو صنف کله‌پز تهران‌را دراین جشن بزرك ۲۱آذر تقدیم می‌نمایم .

حبیب‌اله یزدان‌شناس ـ رئیس صنف کله‌پز

پیشگاه مبارك اعلیحضرت همایونی

عید ملی فرخنده ۲۱آذر را از طرف اهالی شاه‌آبادنو تبریك‌عرض می‌نماید . رئیس انجمن محلی‌شاه‌آبادنو ـ احمدمقدم

پیشگاه شاهنشاه محبوب

بنام یك طبقه از مردم‌شاهدوست ومیهن‌پرست این‌مرزوبوم‌فرارسیدن روز ۲۱آذرماه که‌درحقیقت‌روز رهائی‌ملت‌ایران ورستاخیز ارتش‌غیرومند ماست به‌پیشگاه شاهنشاه دادگستر عرض تبریك گفته ،باستفاده از دقایق این‌روز تاریخی ورود مهمان عالیقدر شاهنشاه محبوب وملت‌عزیز ایران رابخاك ایران نیزشادباش میگوید.

ازخداوند بزرك مسئلت مینماید درپرتو الطاف خود تاریخ‌شش‌هزار ساله مارابرای ابدازدستبرد اهریمنان محفوظ ومصون بدارد .

رئیس اتحادیه شعبات رسمی نفت‌تهران وتوابع ـ حسین نظیفی‌پور

پیشگاه مبارك بندگان اقدس همایونی اعلیحضرت محمدرضاشاه پهلوی شاهنشاه معظم ایران

جان‌نثار بنمایندگی از طرف اعضای هیئت مدیره شورای محلی بخش ۱۲وعموم ساکنین محل روزتاریخی فراموش نشدنی ۲۱آذرسال ۲۵را که‌روز نجات آذربایجان عزیز از قید تسلط ونفوذ اجانب واجنبی‌پرستان بدست توانا وتدابیر عالیه شاهنشاه عظیم‌الشان ومحبوب است عالیترین تبریکات خودرا به‌پیشگاه ملوکانه وملت غیور ایران عرضه میدارد .خداوند متعال طول عمر وبقای سلطنت آن اعلیحضرت ودوام سلسله پهلوی رابرملت وکشور ایران جاودانی دارد.

رئیس شورای محلی بخش ۱۲ ـ سرتیپ نبی‌اله همایون

بوسیله تیمسار سپهبد علوی مقدم

پیشگاه مبارك بندگان اعلیحضرت همایون شاهنشاهی

مازندانیان قصر این‌روز فرخنده وتاریخی ۲۱آذرماه راکه مصادف باروز نجات آذربایجان از تسلط اجانب میباشد به پیشگاه مبارك‌ملوکانه وخاندان جلیل سلطنت وعموم هم‌وطنان عزیز صمیمانه تبریك میگوئیم وحاضریم تاآخرین قطره‌خون خودرا درراه شاهنشاه محبوب ومیهن عزیز فدانمائیم.

ازطرف عموم زندانیان زندان مرکزی قصر

سرهنك پیشین مرتضی قوامی ـ سرگرد پیشین امیر قوانلو ـ سروان پیشین وحدانی

آ ـ ۲۶۳۶۳

بوسیله تیمسار سپهبد علوی مقدم

پیشگاه بندگان اعلیحضرت همایون شاهنشاهی

مازندانیان بازداشتگاه موقت روز تاریخی ۲۱ آذرماه راکه بفرمان ورشادت شاهنشاه محبوب باعث نجات آذربایجان از تسلط بیگانگان گردیده به‌آن پدرتاج‌دار وعموم هم‌میهنان عزیز از صمیم قلب تبریك گفته اطمینان میدهیم بعداز خاتمه محکومیت هریك سربازی جانباز برای شاهنشاه وافرادی شایسته وخدمتگذار برای میهن عزیز خودباشیم

آ ۲۶۳۶۱ زندانیان‌بازداشتگاه موقت‌شهربانی

دعوت از همکیشان عزیز یهودیان پایتخت

روز دوشنبه بیست‌ودوم آذر جاری ساعت ۵ر۸صبح‌مهمان عزیز شاهنشاه ارجمند ماپرزیدنت آیزنهاور از میهن گرامی مادیدن میکنند اهالی پایتخت بمناسبت اهمیت این مسافرت تاریخی واحترام به چنین شخصیت برجسته جهانی وهمچنین اهمیت روابط دوجانبه ملتین ایران وآمریکا درصدد استقبال عظیم وبیسابقه‌ای میباشند.

یهودیان ایران نیز به‌پیروی از این احساسات وعواطف ودر راه نشاندادن وحدت ویگانگی ملی ونیز تحت‌تاثیر خدمات این شخصیت بزرك جهانی که‌درطی جنك جهانگیر اخیر وبعداز آن به‌صلح جهانی ودرراه نجات بازماندگان یهودیان کوشش پرارزشی نموده است‌دعوت میشوند که‌در این باره بااهالی محترم پایتخت همداستان شده ازهر طبقه وصنف به‌صفوف استقبال کنندگان بپیوندند.

کانون فرهنگی کورش کبیر ـ ونماینده کنگره‌جهانی یهودیان‌موسی کرمانیان

از جالبترین حوادث جهان

- بمناسبت آغاز فصل سوم مبارزه سدیدی با گرگ در لهستان صورت گرفته و تاکنون بیش از ۲۰۰ گرگ کشته‌شده‌اند .
- دیروز اسب یك دهقان۵۱ ساله هنگامیکه با گاری‌خود روانه شهر بود مورد حمله یك گرگ ماده قرار گرفت دهقان با چوب دستی به‌گرگ حمله کردوطی مبارزه‌شدیدی که مدتسی دقیقه طول‌کشید گرگ زخمی فرار کرد ودهقان نیز زخمی گردید .

***

- هزاع المجالی‌نخست وزیر هاشمی اردن امروز اعلام‌کرد که بیش از سی نفر از طبقات مختلف اجتماع باتهام‌قاچاق مواد مخدره و نگهداری آنها در نقطه‌ای از پایتخت‌توقیف شده‌اند همچنین سخنگوی دولتی تاکید کرد که عده‌ای از قاچاقچیان مامورین‌عالیرتبه و دارای مصونیت بوده‌اند .

***

- جمهوری متحده عرب‌همچنین بسازمان بین‌المللی کار آن مجسمه یکی از خدایان مصر قدیم را که متعلق به ۲۵ قرن پیش میباشد هدیه کرد .
- جمهوری متحده عرب‌دیروز نمونه هائی از لوحه هائی را بسازمان هدیه کرد که روی آنها نقش های حرفه‌های قدیمی مصر حك شده‌ومتعلق بدوران ششمین یا پنجمین سلسله پادشاهان مصر می باشند . این نقش ها روی سنگهای گنبد «تیکاامرهو» و صقره حك شده است .
- مجسمه مربوط به خدای «منفیس» و « پتاه» حامی هنرمندان و همچنین ارباب حرف واصناف بوده استو زمان ساختن آن بین سالهای ۵۲۵و۶۶۳ قبل از میلادحدس زده میشود .
- هنگام تقدیم این مجسمه‌و لوحه از طرف جمهوری‌متحده عرب بسازمان بین‌المللی کار عبدالفتاح‌حسن سفیرآن‌کشور گفت که پتاه بعنوان هماهنك کننده دولتها ومستخدمین و کارگران انتخاب گردیده‌است همین کار ها نقش فعلی سازمان بین‌المللی کار را مشخص میسازد .

بریژیت باردو شوهرش را ازسربازی معاف‌کرد

پاریس ۱۲ دسامبر ـ رویتر ـ مقامات وزارت دفاع فرانسه امروز گفتند «ژاك شاریه» شوهر «بریژیت‌باردو» از طرف کمیسیون‌پزشکی‌ارتش‌فرانسه‌غیر صالح برای خدمت نظام اعلام شد و بزودی از خدمت ارتش مرخص می شود .

شاریه در ۱۸ ژوئن‌گذشته‌بابریژیت باردو ازدواج کرد و پنج ماه بعد یعنی در ۵نوامبر بخدمت نظام احضار شد ولی از ۱۸ نوامبر تاکنون‌دریك بیمارستان نظامی بستری گردیده است .

آخرین دژدیکتاتوری درامریکای جنوبی

نیویورك ـ اسوشیتدپرس ـ ۱۲ دسامبر ـ پاراگوئه که امروز آتش انقلاب درآن شعله‌ور شده آخرین دژ دیکتاتوری درامریکای جنوبی است.

ازسال ۱۸۱۱ که‌این ملت‌یك میلیون وششصد هزارنفری مستقل شده تاکنون هر گز از آزادی برخوردار نبوده است .اکنون‌ژنرال «استروسنر» رئیس جمهور ۴۴ساله این کشور بافشارهای شدیدی از داخل وخارج مواجه است .

العکاس صدای کاسترو

صدای فیدل کاسترودرمیان ۲۵ هزار نفر تبعیدیهای این‌کشور که در آرژانتین کشورهمسایه‌پاراگوئه بسر میبرند انعکاس نیرومندی داشته وازطرفی کلیسای پاراگوئه نیزاز رژیم‌فعلی بشدت‌ناراضی‌است

درپاراگوئه تمام مظاهرحکومت فردی باشدت وجود داردحتی‌عمارات وساختمانهای مهم شهرباسم رئیس جمهور نامیده میشود . آزادی مطبوعات وجود ندارد و کنگره فرمایشی این‌کشور مطیع دستور های ژنرال استروسنر است .قدرت درست نظامیها است وتنها یك حزب «کلورادو» از آزادی‌فعالیت سیاسی برخوردار می‌باشد .۱۵۰ سال است که .نوعی‌حکومت‌نظامی دراین‌کشور برقراراست. پاراگوئه بین آرژانتین ـ برزیل وبولیوی‌قرار گرفته .

پول باثبات

معذالك ژنرال استروسنر توانسته که‌پول‌پاراگوئه رایکی‌ازباثبات‌ترین پولهای امریکای جنوبی کرده وبا احتیاط فراوان یك‌سلسله اقدامات عمرانی انجام دهد .

استروسنر که‌ابتدا افسرتوپخانه بوده و به‌مقام ژنرالی رسیده در سال ۱۹۵۴با یك کودتا زمامدارشد. حفظ امنیت این‌کشور باارتش و پلیس‌است که‌مجموع افراد آن از ۱۲ هزار تن‌تجاوز نمیکند .درحالی که‌کشور به‌آموزشگاه وبیمارستان بیش‌از هرچیزاحتیاج‌دارد استروسنر باتخصیص دادن ۳۵درصد ازبودجه بمصارف نظامی درحقیقت وسائل دفاع ازشخص خود ورژیم کنونی را فراهم میکند .

مبارزه کشیش‌ها

سفیر امریکا عقیده دارد که کمك ۳۵میلیون دلاری کشورمتبوع وی‌به پاراگوئه بخاطر مردم‌آنست اما مخالفین میگویند این کمك‌فقط محافظ‌شخص‌استروسنر میباشد.برخی از رهبران «کلورادو» تقاضای‌سهمیه بیشتری برای خود وتقلیل سهم ارتش رادارند .

درمونتوویدئو گروهی ازتبعیدی هامدتهااست که‌برای‌اجرای‌نظریات خود سروصدا براه‌انداخته‌اند .گروه دیگری از کشیش های جوان برهبری «رامون تالاورا» که‌آنهانیز درمونتوویدئو (در آرژانتین سرحد پاراگوئه) در تبعید بسر میبرند تقاضای آزادی بیشتری برای امور مذهبی وسیاسی دارند. بنظرمیرسد که‌این عده وتبعیدیهای دیگر از فیدل کاسترو کمك میگیرند .

مدلها مختلف
رنگها دلپذیر
پارچه‌ها مرغوب
انواع بارانی
دمی‌سزون
مردانه ـ زنانه
پسرانه
دخترانه
پیرایش
لاله‌زار
ساعات‌کار یکسره
از ۸ صبح
الی ۸ شب

نماینده انحصاری ـ شرکت سهامی مفرح ـ بازار ـ سرای‌حاجی‌ملاعلی تلفن ۲۷۷۹۸ فروش در فروشگاه فردوسی ـ سوپر مارکت و سایر فروشگاههای معتبر.

آ ـ ۳۳۶۴۲

تذکر

ضمن خبر مربوط به قسمه تارمو از محاسن مبارك حضرت رسول (ص) ، که‌در صفحه اول دیروزدرج شده بود اشتباهی روی داده وذکر شده‌بود سلطان محمد فاتح بر مصر تسلط یافت ـ وحال آنکه فاتح‌مصر سلطان سلیم بوده است نه سلطان محمد .

شمشیر وسپر

بقیه ازصفحه دوم

ودریائی‌و سپاه فرانسوی مقیم‌آلمان دراختیار ندارد که بتواند آنرا در سیستم دفاعی آتلانتیك مستهلك سازد . ولی او حتی همین نیروها را در گرو عضویت فرانسه درهیئت مدیره سه جانبه اتلانتیك نگه داشته است .

او برای توافق خود بایکی شدن سازمانهای دفاعی کشور های‌ناتو بهائی مطالبه میکندکه‌متحدینش حاضر به پرداخت آن نیستند .و در نتیجه ناتو یابابد از فکر نیروی دفاعی واحد دست بردارد و یابقیه اعضای آن بدون فرانسه در این راه گام بردارند ، چنانکه عملا تاکنون کرده‌اند .

برای اروپا یك حداقل‌قدرت نظامی درماهها و سالهای‌آینده اهمیت حیاتی دارد. زیرا مبارزات‌دیپلماتیك پرحرارتی در پیش است و بدون نیروی اسلحه،قوت منطق‌ازسیاسیون نمی‌توان انتظار داشت .

درخشان ترین سیمای قرن بیستم

ایزنهاور ، قهرمان صلح و آزادی

پروژه بسیار مهم دیگری که درآینده جهان‌وانسانیت اثرواهمیت فراوان دارد توسعه و طرز استفاده ازانرژی اتمی‌برای مقاصدصلحجویانه است.

پرزیدنت ایزنهاور ضمن نطق معروف خود در ۸ دسامبر ۱۹۵۳ در برابر مجمع عمومی سازمان ملل متحد در این زمینه گفت :«نیروی خلاقه و معجزه آسای فکر بشری صرف مرگ او نخواهد شد بلکه‌بر سعادت زندگی‌اش خواهد افزود »

این نکته بعدها پایه و تم‌نخستین کنفرانس « اتم برای صلح »ژنو گردید که در اوت ۱۹۵۵ تشکیل گردید.

رلهای‌دیگری که پرزیدنت‌ایزنهاور بعنوان یك رهبر جهانی ایفاء کرده عبارتست از مذاکراتی که در کنفرانس برمودا در سال ۱۹۵۷ با ماك میلان نخست وزیر بریتانیا بعمل آورد.

درهمه‌این مدت آیزنهاور کنفرانس های بسیاری بارهبران خارجی که برای گفتگو راجع بصلح جهانی بواشنگتن آمده‌اند داشته است.

سردار صلحجو

آیزنهاور یکی از نیرومندترین‌و بزرگترین لشگر های جهانی راکه تاریخ‌تاکنون‌بیاد نداردبسوی فتح‌و پیروزی‌رهبری کرد.این سرداربزرك دولت بزرك‌درکنفرانس عالی ژنو شرکت کردند.دومین دفعه درژوئای ۱۹۵۷ آیزنهاور برای شرکت در کنفرانس سازمان دفاعی پیمان اتلانتیك شمالی بپاریس رفت.

«برقراری یك صلح پایدار توام باعدالت » این هدفی است که‌رئیس جمهوری کنونی ایالت متحده در همه زندگی خود واز جمله در سافرت طولانی فعلی خود آنرا جستجو میکند وذر راه تحقق آن میکوشد .

پیش از این سفر «آیك» یك سفر کرد ویك مهمان نزد خود پذیرفت : مذ اکرات رئیس‌جمهوری آمریکا با رهبران دول غربی یکی از مهمترین تعهداتی بشمار میرود که آیزنهاور در زندگی شخصی خود بعنوان شخص رئیس جمهوری آمریکا پذیرفته است .پس از این سفر آیزنهاور نیکیتا خروشچف را در آمریکا پذیرفت ،همچنین مسافرتی که قرار است پرزیدنت آیزنهاور بمسکو نماید باز بهمین منظور انجام میگیرد ،«آیك» در یك کنفرانس مطبوعاتی روز ۱۲ اوت امسال گفت : امیدوارم بازدید ن از اتحاد جماهیر شوروی منجر بایجاد اتمسفر بهتری در روابط بین شرق وغرب گردد .»

سفر فعلی آیزنهاور وطی۳۵۸۰۰ کیلومترجزتحکیم‌پایه‌های‌صلح‌جهانی هدفی ندارد وبهمین نظر آیزنهاور تاکنون بهر جا که قدم گذارده مردم‌ازاوبعنوان«مبشرسلام»وبیامبر صلح » استقبال کرده‌اند.

نقش رهبری جهانی

نقش رئیس جمهوری کنونی‌ایالات متحده از نظر رهبری جهانی‌بسیار قابل ملاحظه و تحسین آمیزاست.

آیزنهاور برای نخستین بار در بیستم ژانویه۱۹۵۳ بریاست‌جمهوری امریکا رسید ،در همانروز های اول «آیك »اصول کلی سیاست‌خود را که مبتنی بر تامین صلح برای همه جهانیان بود طرح کرد.

نخستین مسافرت ایزنهاور باروپا بعنوان‌رئیس جمهور ایالات متحده در ژانویه ۱۹۵۵ انجام گرفت و در همانوقت بود که سران چهار

اعلامیه صلح

یکی از مشهورترین اعلامیه‌های پرزیدنت ایزنهاور بیانیه‌ئی است‌که وی در آن اعلام داشت : «حاضرم بخاطر صلح و آرامش جهانی بهر نقطه از جهان که لازم باشدبروم».

آیزنهاور راجع بسفر اخیر خود باروپا گفت : این سفر بمردم جهان نشان داد که مردم امریکا همه هم خودرا صرف صلح توام با افتخار و عدالت می‌نمایند.

آیزنهاور این بار کوشش خودرا در راه پایه گذاری یك صلح‌بادوام جهانی بصفحات آسیا و افریقا کشانیده است و یك مسافرت‌نوزده روزه را بایتالیا ـ ترکیه ـ پاکستان ـ افغانستان ـ هند ـ ایران ـ یونان ـ فرانسه و مراکش آغاز کرده‌است.

روح کامپ دیوید

مذاکرات محرمانه پرزیدنت‌ایزنهاور با نیکیتا خروشچف در واشنگتن و کامپ دیوید به ازبین رفتن‌بحران برلن و موافقت طرفین برای حل مسائل جهانی از راه مذاکرات انجامید.

دراین راه ، آیزنهاور بمسکو و هر نقطه دیگرجهان هم که‌لازم‌باشد سفر خواهد کرد زیرا در برابر ایده آل بزرگی که آیزنهاور به آن دل بسته بهرفداکاری‌وکوششی اگر چه سلامت و جان اورا نیز تهدید نماید ، دست خواهد زد .

بزرگترین مسئولیت تاریخی

«آیك» ،سردار ساده و بی پیرایه‌ئی که فردا تهران برای او کف خواهد زد اکنون مسئولیتی را در حفظ آزادی و صلح جهان بعهده دارد که در همه طول تاریخ بیمانندست آیزنهاورامروزبزرگترین قدرت‌جهانی راکه‌مسئول حفظ‌تمدن غرب می‌باشد فرماندهی میکند .

فاتح جنك دوم جهانی بزرگترین عامل اتحاد بلوك جهان آزاد است، بقول‌والتر لیپمن آیزنهاور از آن افراد برجسته ایست که در هرنسل فقط یك نمونه از آنها وجود دارد.

سزار و سیسرون

مورخین معاصر آیزنهاور را به سزار وسیسرون تشبیه کرده اند. فرماندهی نظامی و جنگی آیزنهاور قوی‌تر از سزار و رهبری سیاسی او عظیم تر از سیسرون است .

دوست ودشمن، میهمان عالیقدر و ارجمند فردای ایران را بزرگترین استراتژ قرن بیستم می دانند. آیزنهاور کسی است که قوی ترین اتحاد نظامی یعنی‌اتحادیه اتلانتیك را پایه گذارد و تقویت کرد واو سازنده زنجیر دفاعی جهان آزاد است که حلقه های آن ازتوکیو تا اوسلو وقطب شمال و جنوب ادامه یافته است .

امروز یك میلیارد مردم آزاد جهان در پشت سر پیشوای بزرگ ایستاده واورا نگهبان آزادی و استقلال خود و رهبر صلح و سلامت جهان می شناسند .

آیك ، خوش آمدی ...

بامداد فردا مردی به خاك وطن ما قدم می‌نهد که دنیا او رابنام «سرباز صلح» می‌شناسد .

عظمت ،شخصیت سیاسی ونظامی پرزیدنت آیزنهاور امروز حتی دشمنان او را بتحسین واعجاب برانگیخته است و نقش حساس او در حفظ صلح وآرامش جهانی وسوق دنیا بسوی سعادت وسلامت از هرفرد دیگر مهمتر وموثرتر می‌باشد .

درسال ۱۹۵۵ روزنامه لوموند چاپ پاریس دوایت آیزنهاور را «پیشوائی که بشریت ،امروزه باو احتیاج دارد»نامید .

یك روزنامه نگار دیگر او را «مردی فوق‌العاده‌که ظاهری عادی دارد» توصیف کرده‌است .

خدمات آیزنهاور در دوران جنك‌ودرزمان صلح گویاترین معرف «دوایت‌آیزنهاور» بشمار میرود .

این خدمات واین کوشش شبانه روزی و پرارزش برای حفظ صلح موجب شده که امروز آیزنهاور بهر شهر وهر نقطه‌ای،دراروپا، آسیا ویا آفریقا قدم می‌نهد تمام مردم از صمیم قلب باشوروهیجان‌او را استقبال کرده وفریاد میزنند :

«آیك‌خوش‌آمدی ».»

آسمانهای باز واتم برای‌صلح

در کنفرانس سران چهار دولت در ژنو آیزنهاور پیشنهاد بازرسی هوائی را نمود که در حقیقت‌اولین قدم در راه خلع سلاح‌عمومی بود، این پیشنهاد طرح تاریخی او را موسوم‌به «آسمانهای‌باز»دربرداشت.

قرن بیستم که زندگی و نخستین شهرت و معروفیت را در بین مردم آمریکا مدیون فعالیت های جنگی و حیات نظامی خود می باشد ،در جهان بیش از هر کس دیگر باین اصل معتقد است که جنك ثمری جز ویرانی‌و فقر ببار نمی‌آورد.

سی وچهارمین رئیس

آیزنهاور سی و چهارمین ودر عین حال سی‌و پنجمین رئیس جمهوری آمریکاست زیرادودوره متوالی بریاست جمهوری‌برگزیده شد واین نشانه اعتماد وایمانی است که‌مردم آمریکا باهمیت نقش او درحفظ صلح وسلامت جهانی دارند .

ژنرال آیزنهاور در ژوئیه ۱۹۵۲ ازخدمت ارتش استعفا دادو ازطرف‌حزب جمهوریخواه نامزد ریاست جمهوری آمریکاگردید.در مبارزه انتخاباتی که‌بعمل آمدوی درچهارم نوامبردر انتخابات شرکت کردودر بیستم ژانویه ۱۹۵۳ بعنوان سی‌وچهارمین رئیس جمهوری ایالات متحده آمریکا انتخاب شد .

چهار سال بعد وی دوباره بریاست جمهوری برگزیده شد . طبق قوانین دولت آمریکا هررئیس جمهوری میتواند فقط دو دوره متوالی درمقام رئیس جمهوری خدمت کند .

آیزنهاور، فاتح جنك و فرمانده میدان

سرگرد آیزنهاور (رئیس جمهوری فعلی آمریکا) در کنار ژنرال دوگلاس ماك‌آرتور رئیس ستاد ارتش آمریکا درفیلیپین. این عکس در ۱۹۳۵ هنگامی که آیزنهاور بعنوان معاون ژنرال ماك‌آرتور مامور ایجاد تاسیسات مستقل نظامی درفیلیپین بود، گرفته شده است

آیزنهاور دوران کودکی خودرا در شهر آبیلن گذراند . دراین شهربود که رئیس جمهوری آمریکا بمدرسه رفت ، در نخستین دوره زندگی او هیچ عاملی که وی‌رابیك زندگی نظامی بکشاند بچشم نمیخورد و بهمین نظر «آیك» پس از بپایان رسانیدن دوران دبیرستان دو سال تمام بکار کشاورزی پرداخت . و ضمنا مدتی دریك کار ـ خانه کره و بستنی که پدرش قبلا در آن مهندس بودبکاربرداخت.پس‌ازآن‌یکی از دوستانش باو پیشنهاد کرد که امتحان ورودی آکادمی نیروی دریائی آمریکا را بدهد .

آیزنهاور در امتحانات قبول شد لیکن بعدا دریافت که سن او بیش از حدمعمول برای ورود باکادمی مذکور میباشد .

بهمین جهت در سال ۱۹۱۱ بدانشگاه نظامی آمریکا (وست پوینت) وارد گردید ، بانام‌نویسی در خدمت نظام در وست‌پوینت دوایت زندگی‌تازه‌ای آغاز نمود .

در سال ۱۹۱۵ آیزنهاور با معدل و نمرات عالی از دانشکده فارغ التحصیل شد . درآنوقت جنك جهانی اول آغازشده بودولی‌امریکا هنوز وارد جنك نشده‌بود

در طی‌جنك جهانی اول آیزنهاور فرماندهی تعلیم واحد های تانك را در «گیتسبرك» ازایالت‌پنسلوانیا یعنی همین محلی که‌اکنون خانه ییلاقی وی در آنجا قرار دارد بعهده داشت .

در سال ۱۹۳۵ آیزنهاور بعنوان معاون ژنرال‌دوگلاس ماك آرتور مامور بود در فیلیپین تاسیسات‌مستقل نظامی بر پا سازد بدان ناحیه رفت در این پست‌بود که‌آیزنهاور اقدام‌به تاسیس نیروی هوائی فیلیپین نمودو درهمان جزیره بود که وی برای اولین بار خلبانی آموخت .

در سال ۱۹۳۹ هنگامیکه جنك دوم جهانی آغازگشت آیزنهاور به کشور های متحد امریکا باز گشت .در دسامبر ۱۹۴۱ زمانیکه امریکا وارد جنك شد وی ریاست ستاد ارتش سوم امریکا را بعهده داشت . یك هفته پس از حمله به پرل هاربروی به واشنگتن منتقل گشت تا تحت نظر ژنرال جورج مارشال رئیس ستاد ارتش امریکا خدمت کند .

در نیمه‌سال ۱۹۴۲ فرماندهی کل ارتش امریکا را در صحنه های جنك‌اروپا بعهده گرفت و در نوامبر همان سال هنگام پیاده شدن‌نیرو های امریکا در شمال‌افریقا رهبری آن را بعهده داشت.

چند ماه بعد وی بسمت فرماندهی کل نیرو های متفقین در افریقا انتخاب شد . و سپس در دسامبر ۱۹۴۳ فرمانده عالی نیرو های متفقین گردید و در ۶ ژولای مسئولیت نقشه حمله به اروپا را از طرف متفقین بعهده داشت .

در سال ۱۹۴۵ وی‌جانشین ژنرال جورج مارشال رئیس ستاد ارتش امریکا شد و تا فوریه ۱۹۴۸ در این‌سمت باقی بود و در اواخر سال مذکور ریاست دانشگاه کلمبیا را که یکی ازقدیمی ترین دانشگاه های امریکا است قبول کرد و تا سال ۱۹۵۰ در این مقام بود تا اینکه بعنوان فرمانده عالی نیرو های متفقین ماموریت یافت سازمان دفاعی پیمان اتلانتیك شمالی «ناتو» رادر اروپا تاسیس کند .

جوانی از آبیلن...

مردم شهر «آبیلن» واقع در ایالت «کانزاس» امریکا مانند امروز در گذشته نیزبه مسابقات ورزشی‌اهمیت خاصی قائل بودند.

درجشنهای هفتگی مسابقات بکس بیش ازسایر رشته های ورزشی مشتری داشت. ازاین جهت بکسور های معروف وحرفه ای امریکاازایالات مختلف باین شهرروی آوردند و مرد م‌شهر هم ازتماشای هنر نمائی آنان لذت میبردند .

درپائیز سال ۱۹۱۱ «بیك براون» بکسور معروف وحرفه ای آمریکا به شهر آبیلن وارد شد. روزنامه ها درباره ورود این‌بکسور مقالاتی‌نوشتند ودرباره قدرت او داستانهائی نقل کردند .

مردم ازتبلیغات شدید تحریك شده وانتظار شب مسابقه راداشتند.

بیك براون بااندام درشت شبیه هرکول بود. جدا مشتهای آهنین داشت وحریفان خودرا بطوربیرحمانه ضربه فنی میکرد. گاهی در عرض۲۴ ساعت در۶ـ۷ مسابقه شرکت‌میکرد وبدون باخت ازمیدان خارج میشد. به حریفان خود آزار میرساند و آنها رااز رینك به بیمارستان میفرستاد.

مردم به او «جانور رینك ها»خطاب میکردند. هیچکس به آسانی حاضر نمیشد بابراون مسابقه دهد حتی «برسی» و «ویلارد» بکسورهای نامی سنگین وزن نیز ازاو شکست خورده بودند .

بیك براون درآبیلن سه شب متوالی مسابقه داد وحریفان خودرا دردوروند های اول ضربه فنی کرد و آنها را بسوی بیمارستان روانه ساخت.

چون دیگررقیب نداشت ازاین‌جهت تصمیم گرفت ازشهر آبیلن برود . ترتیب دهندگان‌مسابقات‌که هنوز پول کلان جمع‌نکرده بودند نمی خواستند براون رامفت ازدست دهند. همه جا را جستجو کردند شاید یك رقیب پیدا کنند ولی هیچ بکسوری حاضرنشد بااین جانور دست وپنجه نرم کند. بالاخره پسراغ جوانی که درد انشگاه «وست‌پوینت» تحصیل میکرد رفتند. این جوان کاپیتن تیم فوتبال‌دانشگاه بود درضمن دررشته بکس هم مهارت داشت. اتفاقا جوان مزبور زیر بار مسابقه رفت وباکمال شهامت گفت «هرکسی باشدمن برای‌مبارزه حاضرم» پس ازاین موافقت سرتاسر باا علانات رنگی پرشد ومردم هم برای خرید بلیط سروکله میشکستند. دوساعت مانده به آغاز مسابقه سالن کاملا پر بود ونصف جمعیت هم دربیرون در جمع شده بودند .

مسابقه با حملات سریع براون آغاز گردید. اومیخواست در روند اول تکلیف حریفش را یکسره نماید.چند ضربه کشنده ببدن جوان وارد ساخت ولی جوان مقاومت میکرد و حاضر نبود باین سادگی هاازمیدان دربرود . درروند دوم براون بحملات خود افزود، درمقابل مقاومت جوان، براون ناراحت بود وتعجب میکردکه چگونه یك‌جوان گمنام چنین جرئتی ازخود نشان‌دهد. درپایان روند دوم بدن بکسور جوان پراززخم شده بود .

درروند سوم براون ایستادگی‌جوان راتوهین بشهرت خود تلقی کرد و دیوانه واربه اوتاخت. درمقابل‌حملات جنون آمیز براون مردم داد میزدند و ازبکسور جوان درخواست میکردند «مسابقه راترك نماید». ولی بکسور جوان زیربار این داد وفریاد ها نمیرفت وپاسخ میداد «مبارزه ادامه دارد».

دراواخر روند سوم بکسور جوان یادو مشت محکم براون رالرزاند . انرژی براون دیگر بتحلیل رفته بود. درواقع سرگیجه گرفته بود.بکسور جوان از فرصت استفاده کرده وچند ضربت شدید دیگربه حریف وارد آورد وبالاخره پانزده گانیه مانده به آخرروند براون راضربه فنی کرد .

بیش ازهمه فرماندار شهربه‌بکسور جوان تبریك گفت. ولی بکسورجوان ازشدت مشتهای حریف غش کرد و اورابه بیمارستان بردند. موقعیکه در بیمارستان بحال آمد یادسته گلهاو کارتهای تبریك روبروشد.

عده‌ای دوراو رااحاطه کرده بودند . میخواستند اورا بعالم بکس حرفه‌ای وارد کنند. اصرار میکردند درمقابل هزاران دلار تسلیم شود. ولی جوان پیروز کلیه پیشنهادات جالب رارد کرد ودر آماتوری باقی ماند .

این جوان بنظر کارشناسان بکس امریکا اعجوبه ای بود اگرحرفه ای میشد بدون تردید مقام سلطان‌رینگها رامیگرفت .

ولی.... اگر موافقت کرده بود ، امروز امریکا ازیك سیاستمدارومسردار نامی، جهان ازیك مدافع سر سخت صلح محروم میشدوشاید تاریخ‌مسیر خودرا عوض میکرد .

زیرا این جوان آیزنهاور رئیس جمهور فعلی امریکا ومیهمان عالیقدر میهن ما بود .

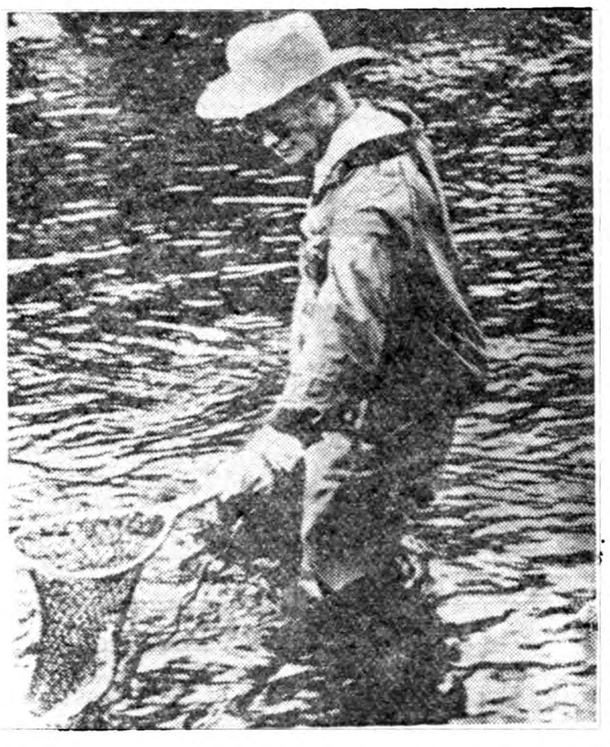

گذشت سالها از توجه وعلاقه آیزنهاور بورزش هیچ نکاسته ، ماهی‌گیری این روزها از ورزشهای محبوب اوست

آیزنهاور ، پدر خانواده

رئیس جمهوری آمریکا درکنار همسر، فرزند، عروس ونواده خود...

ستوان پیاده دوایت آیزنهاور چهل وچهار سال پیش بیك ماموریت نظامی در تکزاس رفت. درتکزاس او «ماری‌جنوادود» ،دختری زیبا وبا روح راشناخت که‌یکی ازچهار دختر بازرگان ثروتمندی ازشهر دنور بود. دوایت درآنوقت ۲۵سال ومیمی ۱۸سال‌داشت .آیزنهاور یکسال بعد درروز اول ژولای ۱۹۱۹ یعنی درست یك‌روز پس‌از آنکه بدرجه ستوان یکمی نائل آمد باميمی ازدواج کرد. میمی آنروز که همسری ستوان یکم‌دوایت آیزنهاور راپذیرفت هرگز خواب آنراهم نمیدید که روزی بتوانند درکاخ سفید واشنگتن زندگانی کنند درپی این زناشوئی ،آیزنهاور صاحب پسری شدکه‌در سه‌سالگی براثر بیماری مخملك درگذشت. پسر دوم آنها دوسوم اوت ۱۹۲۲ چشم‌بجهان گشود مانند پدرش ازدانشگاه معاون دبیر کاخ سفید باپدرش آیزنهاور همکاری میکنند .

نظامی وست پوئیت فارغ التحصیل شد وحالا درجه سرگردی دارد، سرگرد آیزنهاور اکنون بعنوان سرگرد آیزنهاور دراین سفر همراه پدرش بوده وفردا باهمسر خود. باربارا (عروس آیزنهاور) بتهران خواهد آمد .

آیزنهاور اوقات فراغت خودرا صرف نقاشی میکند وتاکنون تصاویر بسیاری ازشخصیتهای معروف رانقاشی کرده‌است . آیزنهاور به بازی بریج بسیار علاقمند است وازمیان ورزشها ورزش مطلوب او«گلف» میباشد. وی نویسندگی رادوست دارد وتاریخ جنگ جهانی اول راکه بنام «جنگهای صلیبی دراروپا» نام‌دارد درسال ۱۹۴۸ تالیف نمود وبپاس حقشناس از مردانی که باعث پیروزی متفقین گردیدند کتاب خودرا به سربازان و ملوانان وافراد نیروی هوائی امریکا درطی جنگ دوم جهانی اهداء کرد .

مردی که بیش از هر شخصیت دیگر دنیا، عدسی دوربین عکاسان و فیلمبرداران متوجه اوست ، خود نیز یکی ازطرفداران پروپا قرص عکاسی است. در این عکس آیزنهاور وقتی که در روز های تعطیل در مزرعه شخصی خود در گیتسبورك (در پنسیلوانیا) سرگرم عکاسی از مناظر طبیعی است دیده میشود.

اطلاعات اقتصادی

لزوم یك‌سیستم مالیاتی صحیح

درشماره گذشته گفتیم که وضع مالیاتها تنها برای تامین‌وجوهی جهت هزینه های دولت نیست بلکه سیستم مالیاتی باید طوری باشد که موجب توزیع ثروت وثبات اقتصادی وجلوگیری ازتورم ورهبری سرمایه بسوی‌کارهای تولیدی گردد. درکشورمامالیات بیشتربمنظور تهیه وجوهی جهت مخارج دولت جمع آوری میشود وکمتر توجهی‌به اثرات اقتصادی آن میگردد واز طرف دیگر برخی ازمخارج دولتی طوری است که ایجاد تورم میکند .

تازمانیکه سیاست مالیاتی براین اساس است‌که درآمد دولت ازآسانترین منابع یعنی ازطریق مالیاتهای غیر مستقیم بدست آید نمیتوان انتظار داشت‌که مالیات اثرات اقتصادی مفیدی داشته وقدرت خرید اضافی اشخاص پردرآمد رابگیرد وبدینطریق هم‌بتوزیع ثروت کمك‌کند وهم جلو تورم گرفته شود .

سیستم مالیاتی باید بنحوی باشدکه بطور تصاعدی بالا رود یعنی آنکه درآمدش بیشتر است مالیات بیشتری بپردازد تابدین طریق مصارف تجملی اشخاصی که درآمد های زیاد دارند کم شود ودولت نیز وجوهی که ازاین راه بدست می‌آید صرف امورعام المنفعه وکارهای تولیدی که مردم بسوی آن نمیروند بکند. ممکن است‌گفته شودکه مالیاتهای تصاعدی جلو سرمایه گذاری رامیگیرد و اگر سرمایه گذاران درنتیجه پرداخت مالیات پس انداز هایشان کم‌شود دیگر دنبال کارهای تولیدی نمیروند. درجواب چنین ادعائی باید گفت که اولا عده زیادی هستندکه درآمد های خودرا بکار های تولیدی نمیزنند وصرف سفته بازی وزمین بازی میکنند واز این عده است که باید بطور قطع مالیاتهای تصاعدی گرفته شود ودرمقابل مالیات کسانیکه به توسعه کشاورزی وصنایع دست میزنند سبکتر باشد. ثانیا اگراین آمر صحت داشت‌که هرجا مالیات تصاعدی باشد مردم کمتر بسوی کارهای تولیدی میروند دراین صورت می بایستی در انگلستان وامریکا هیچکس دنبال امور صنعتی نرود درصورتیکه درست عکس آن صادق است. درکشورهای خاورمیانه که فاصله طبقاتی زیاد میباشد ومالیاتها تصاعدی نیست سرمایه گذاری‌بمراتب کمتر ازکشورهائی مانند نروژ است‌که مالیات های مستقیم از همه جای دیگر سنگین تربوده ودرعین حال سرعت توسعه اقتصادی‌آن ازپایان جنك دوم بااینطرف ازکلیه کشورهای دیگر سریع تر بوده است .

تنها بصرف اینکه کشور مادرآمدی ازنفت دارد نباید این‌بهانه رابرای ما ایجادکند که آنرا صرف مخارج دولت نمائیم ویك سیستم مالیاتی صحیحی وضع نکنیم. مابایدکاری کنیم‌که تمام پول نفت صرف کارهای عمرانی شود ودرعین حال یك سیاست مالیاتی‌مبتنی براساس اقتصادی داشته باشیم که نه فقط وجوه کافی برای‌مخارج دولت تامین کند بلکه بتوزیع ثروت وعدالت اجتماعی کمك نماید .

یك سیستم مالیات تصاعدی صحیح درایران دوائر بزرگ دارد یکی آنکه اشخاصی راکه درآمد خودرا صرف کارهای‌تجملی وولخرجی میکنند هوشیار وبیدار میسازدکه اگر بخواهند ثروتمند بمانند باید بیشتر کار کنند وبامور تولیدی بپردازند دیگرآنکه بار سنگینی از دوش طبقات کم درآمدکه برای خرید قندوچای وسیگار وقماش و اغلب چیزهائی که مصرف میکنند مالیات غیر مستقیم میپردازند برداشته میشود ودر حقیقت آنهارا ثروتمندتر میکند.

بدینطریق طبقات کم درآمد جامعه‌که فعلا اکثریت عظیمی را تشکیل میدهند وقدرت خرید آنها بسیار کم است براثررفع فشار مالیات برقدرت خریدشان اضافه گشته وخریدار کالاهای مختلفی میشودکه این امر خود وسیله ای برای توسعه صنایع و رونق‌بازار خواهد شد .

دکترمصطفی علم

مقررات جدید برای واردات ازامریکا

دولت ۲۸میلیون دلارکمك بلاعوض از آمریکا دریافت ودربرابر آن ریال از بانك ملی گرفته است

روز پنجشنبه گذشته بانك ملی صورت نه دسته کالا های وارداتی را منتشرساختواعلام نمود که‌ورود این کالا ها مستلزم رعایت مقررات خاصی غیراز مقررات عمومی وجاری است .

همانطوریکه دیروز اطلاع دادیم تصمیم‌بانکملی ازاین جهت‌بود که‌کالا هائی که با استفاده از ارز کمك بلاعوض امریکا وارد می شود در صورت تساوی شرایط امریکا با سایر کشور های دیگر از نظر قیمت وسایر شرایط کالا از امریکا وارد شود . در غیر این صورت بازرگانان کالای مزبور را از کشور دیگری که قیمت بهتر وشرایط سهل تری پیشنهاد می کنند خریداری نمایند .

امروز خبرنگار ما اطلاع داد که میزان کمك بلاعوض امریکا بالغ بر ۲۸ میلیون دلار است که دولت چندی پیش آنرا دریافت نموده وبانك ملی معادل آن ریال تحویل دولت داده است .

ارزحاصل ازاین کمك به‌بازرگانانی که‌کالا از خارج وارد می کنند فروخته می شود .

بطورکلی نظراین است بازرگانانی که می خواهند بیش از پنج هزار دلار با استفاده‌از ارز حاصل‌از کمك مزبور کالا وارد کنند قبل از سفارش کالا به بانك ملی مراجعه نمایند ودرصورتی که شرایط فروشندگان امریکائی مساعد وقابل قبول بوداز آنها خریداری کنند . مدتی که طی آن شرایط پیشنهادی فروشندگان آمریکائی به اطلاع خریدار می رسد ۳۷ روز است.

کمیسیون سهمیه درانتظاراعلام‌نظردولت

کمیسیون مامور تدوین مقررات واردات سال آینده قبل ازروشن شدن سیاست دولت در مورد واردات تشکیل نخواهدشد

امروز اطلاع حاصل شد کـــه کمیسیون سهمیه واردات تاهنگامی که‌نظر قطعی وسیاست دولت‌درمورد واردات معین نشود تشکیل‌نخواهد شد.

نظریاتی که‌دراین مورد وجوددارد یکی‌نظری است که‌در کنفرانس عالی بازرگانی مطرح‌شده که‌بموجب آن باید واردات غیرضروری ونیمه ضروری موکول بصادرات باشد و نظر دیگر آن است که‌ورودماشین آلات واجناس ضروری آزاد باشد وورود بقیه اجناس ازطریق‌افزایش وکاهش تعرفه گمرکی وسود بازرگانی کنترل شود ویك لیست برای کالاهای ممنوع الورود تهیه گردد ولیست دیگری‌برای‌کالاهای ممنوع‌الصدور تنظیم شود. بدیهی است‌نظردوم که‌جنبه آزادی نسبی تجارت رادارد منطقی‌ترنظر میرسد کمیسیون سهمیه در حال حاضر درانتظار اعلام نظردولت میباشد.

بانکملی منافع سایر بانکها را باید درنظر بگیرد

* **کوشش بانکهای خصوصی اینست‌که نام واعتبار دریافتی مشتریان خودرا محفوظ نگهدارند**
* **هیئت نظارت درمورد رسیدگی بامور اعتباری بانك‌ها ممانعتی ندارد.**
* **هیئت نظارت میتواند مانع‌کاربانکهائی شودکه ازمقررات بانکداری‌تخلف‌میکنند**

خبرنگار مااطلاع میدهدکه درجلسه اخیر مدیران بانکهای خصوصی‌توافق شده است که پیرامون تصمیم اخیر بانك ملی ایران درمورد عدم‌فروش ارز بنرخ قراردادی نامه ای به بانك ملی‌نوشته شده وتقاضا شودکه در این تصمیم تجدید نظر بعمل‌آید.

مدیر یکی ازبانکهای خصوصی به خبرنگار ماگفت: تصمیم بانك ملی مسلما ضرر هائی متوجه بانك های دیگر میکند وجاداره که بانك ملی بنظریات بانکهای خصوصی نیز توجه کند ودر تصمیم خود گذشته ازمنافع خویش منافع سایر بانکهارا هم در نظر بگیرد .

همین مقام درمورد اختلافات بانك های خصوصی باهیئت نظارت بر بانکها درزمینه اعلام لیست اعتبارات گفت هیئت نظارت نامه ای ببانکهای خصوصی نوشته وخواسته است که بانك هامرهاه لیست اعتبارات اعطائی خودرا باطلاع هیئت برسانند این‌امر مغایر بانظر مانیست ولی تصویر تفسیری که ازنامه فوق‌میشود اینست که بانك های خصوصی درآخر ماه باید رقم کل اعتبارات و همچنین اسامی استفاده کنندگان آنرا برای هیئت نظارت بفرستند. کوشش‌بانك های خصوصی دراین است که مبلغ اعتبار هرشخصی رامحفوظ نگهدارند یکی ازاعضای هیئت نظارت درمورد فوق توضیح دادکه هیئت نظارت اختیارات تام داردکه ازکلیه فعالیت های بانکهائی که دراین کشورمشغول کارند کسب اطلاع نماید. دراینباره هیچ موردی برای هیئت نظارت‌ممنوع نشده چون هیئت نظارت ناظر بر اجرای قوانین ومقررات بانکداری‌است لذا میتواند مانع فعالیت بانکی که تخلف کند بشود تاحقوق مردمی‌که دراین بانکها پول میگذارند حفظ شود .

درمورد اعتبارات این مقام گفت : آنگونه اطلاعاتی را که مایخواهیم میتوانیم بوسیله نمایندگان خود که به بانکها اعزام میشوند کسب کنیم‌و بخشنامه فوق ازنظر تسهیل‌وتسریع دروصول‌آن میباشد .

محافل خارجی میگویند

پالایشگاه‌های خاورمیانه از تولید خود خواهندکاست

کم‌شدن درآمدکشورهای خاورمیانه ازنفت ممکن است اختلافاتی بین دولت‌های این منطقه باشرکت‌های نفتی ایجادکند

گزارش های رسیده حاکی است‌که ازاین پس درباره نفت خاور میانه باید بااحتیاط قضاوت کرد وفرض هائی راکه پیش ازاین درباره کشور های این حدود صحیح بنظر میرسید تغییر داد واحتمالا نباید تصورکرد که ازدیاد درآمد این کشورها ازراه نفت به پیشرفت اقتصادیات کمك خواهد کرد .

اهمیت این کشورها ازنظر نفت تااندازه‌ای ازدست رفته است زیرا دیگرکشورهای‌اروپائی‌سرنوشتشان بانفت خاورمیانه بستگی ندارد .

روزنامه نیویورك تایمز در گزارش خود درباره خاورمیانه می افزاید که پیدا شدن نفت درالجزایر ولیبی اوضاع رابکلی دگرگون ساخته‌است دیگر حتی ترعه سوئز نیزآن اهمیت سابق راندارد.

پالایشگاه های خاورمیانه نیزبمرور ازتولید خود خواهند کاست زیرا بیشتر کشورهای مصرف‌کننده برآن شده ‌اند تانفت رادر کشورهای خود تصفیه کنند .

کم شدن درآمدکشورهای خاورمیانه ازنظر نفت ممکن است اختلافاتی‌بین دولت های این منطقه باشرکت های نفتی ایجاد کند .

ماه گذشته

۵۰۰میلیون‌ریال‌اسکناس‌جدیدمنتشر شد

از میزان اسکناس موجود در دست مردم کاسته شد

بانك‌ملی‌معادل اسکناس منتشره طلای خالص به‌پشتوانه پول‌کشور اضافه‌کرده‌است

امروزاطلاع حاصل شد که بانك ملی در ماه آبان ۵۰۰ میلیون ریال اسکناس منتشر کرده و میزان اسکناسهای منتشره از ۱۸٫۳۲۰٫۰۰۰٫۰۰۰ ریال بـه ۱۸٫۸۲۰٫۰۰۰٫۰۰۰ رسیده است . معادل اسکناس منتشر شده بانك ملی طلای خالص به پشتوانه اضافه کرده و میزان طلای پشتوانه از ۸٫۵۳۵٫۸۸۲٫۴۲۰ گرم به ۹٫۰۳۵٫۸۸۶٫۵۵۰ گرم رسیده است . ارزش طلای اضافه شده برابر ۵۰۰ میلیون ریال است .

باید دانست که تمام این پول‌در قسمت بانك موجود است . چون‌رقم اسکناس در جریان یعنی در دست مردم در پایان مهرماه ۱۶٫۰۵۰٫۸۴۳٫۶۱۰ ریال بوده‌حال آنکه د رپایان آبان ماه به ۱۵٫۹۸۵٫۸۱۸٫۱۶۵ ریال رسیده است .

میزان اسکناسهای موجود دربانك ملی در پایان مهرماه ۲٫۲۶۹٫۱۵۶٫۳۹۰ ریال بوده و در پایان آبان ماه‌به ۲٫۸۳۴٫۱۸۱٫۸۳۵ ریال رسیده است .

باین ترتیب اسکناس های جدید پول در جریان را زیادتر نکرده‌بلکه مقداری از اسکناس های درجریان هم ببانك ملی بازگشته است .

صادرات ایران بژاپن افزایش پیدا میکند

ژاپن حاضر شده فرش و نمك وآهن قراضه از ایران‌بخرد

بدنبال‌پنبه‌صادرات سایرکالاهای صادراتی بژاپن درحال توسعه است

صادرات ایران بژاپن کم‌کم‌توسعه پیدا میکند. خرید ۱۴ هزار عدل پنبه سهمیه اول که مربوط به ۶ ماهه اول سال بودتمام شده اکنون تجار ایرانی مشغول حمل‌وبارگیری آن بوده و خریداران ژاپنی‌سرگرم پرداخت اعتبار و انجام تشریفات بانکی آن می باشند.در مورد ۱۴ هزار عدل سهمیه دوم هنوز از طرف تجار ایرانی و ژاپنی اقدامی نشده و تا حساب ۱۴ هزار عدل‌اولی از لحاظ مالی تصفیه نشود برای سهمیه دوم عملی انجام نخواهد گرفت.

با صدور تصویب نامه مربوط به تجارت با ژاپن بدنبال پنبه صادرات بعضی از کالا های دیگر هم‌شروع شده است.

نمك از جمله کالاهائی بود که در تمام مذاکرا ت‌یکساله گذشته از طرف ایران تقاضا میشد ولی ژاپنی‌ها آنرا نمیپذیرفتند اما اخیرا بایکی از تجار بزرك طرف معامله بازاپن برای خرید نمك وارد مذاکره شده‌اند.

ژاپنی‌ها قبلا معتقدبودند که فرش ایران در ژاپن خریدار ندارد بهمین جهت درگذشته حاضر به خرید آن نبودند اما اخیرا با صدورمقدار زیادی فرش بژاپن معلوم شد که این نظر صحیح نبوده است . از کالا هائی که اخیرا بژاپن صادر گردیده یکی هم آهن قراضه‌است که تاکنون مقداری از آن صادر شده .

از پوست ـ کرك ـ خشکبارنیز نمونه هائی ارسال شده که درصورت قبول صادرات این سه‌رقم هم‌شروع خواهد شد کنیرا که قبلا بازاری در ژاپن داشت بعد از تصمیم دولت مقدار قابل توجهی صادر شده است امروز یکی از تجار صادر کننده طرف معامله با ژاپن بخبرنگار ما گفت احتمال قوی دارد که ژاپن برای حفظ بازار خود در ایران از کلیه کالا های صادراتی ما خرید کافی بنماید بهمین علت نتایج مفید تصویبنامه اخیر در ماههای آینده معلوم خواهد شد. بدیهی است گواهی صدور پنبه نمیتواند تکانوی صادرات ژاپن را بایران بکند. بهمین علت بزودی اقلام دیگر صادراتی نیز خواهی نخواهی بازار گرم و بارونقی پیدا خواهند کرد.

سه شرکت منحل شد

سه‌شرکت‌برای امورساختمانی واستخراج معادن و امور بازرگانی تشکیل شد

* شرکت سهامی فضا برای‌تهیه مصالح ساختمانی وتاسیس کارخانجات لازم باسرمایه پنج میلیون ریال به مدیریت آقای وهاب اردبیلی فرشی تاسیس شد .
* شرکت صنك غرب‌برای استخراج معادن در غرب با سرمایه پانصدهزار ریال بمدیریت آقای حاج عنایت اله مشعشدی تشکیل شد .
* شرکت سهامی پیکا منحل شد وآقایان مهندس حشمت اله نیایش ومحمد روستا ومهدی محمدیان به سمت مدیران تصفیه آن انتخاب شدند
* شرکت نور فر منحل شد وآقای دکتر ابراهیم طیب نیا بسمت مدیر تصفیه آن تعیین گردید .
* شرکت سهامی فیلم برداری ایران منحل شد و آقایان مهندس داود ایرانپور ویوسف ایرانپور ادیبی ومحمد تقی زندگانی بسمت مدیران تصفیه آن انتخاب شدند .
* شرکت کابیتال‌برای‌امورباززگانی با سرمایه سه میلیون ریال بمدیریت آقایان عبدالحسین خاکزاد قمی و محمد کاظم قبادی بیکوند تاسیس گردید .

ساختمان راههای سیستان

ساختمان پنج قطعه راه زراعتی‌در ناحیه سیستان بمرحله اجرا گذاشته شد طول این راهها جمعا ۷۰ کیلو متر می باشد .

اعتباری که برای این منظور اختصاص یافته نزدیك ۲۹۵ میلیون ریال است . ساختمان راهها از اول آذرماه شروع شده است .

آگهی مناقصه خرید موتور برق

شهرداری صومعه سرا برای تکمیل و تامین برق‌شهر یکدستگاه موتور مولد برق دویست کیلوواتی‌باشرایط زیرین از طریق مناقصه خریداری مینماید ـ(مشخصات موتور) ظرفیت موتور بقدرت ۲۰۰ کیلوات در سطح دریا . تمام دیزل . چهار ضربه . آب خنك . ایستاده سه فاز باشد ـ (ژنراطور) ژنراطور باید سه فاز باشد ـ (تابلو) دوتابلو ـ یك تابلوی نظارت ژنراطور تکمیل‌برای فشار ضعیف چهار صد آمپری ودیگری تابلوی تقسیم برق شبکه شهر ـشرکت کنندگان در مناقصه میتوانند برای دریافت مشخصات موتور ـ ژنراتور ـتابلو ـ در طهران باداره کل امور شهرداریها و در صومعه سرا بشهرداری مراجعه و مشخصات آنرا دریافت نموده و ذیل آنرا باقید جمله (شرایط بالا را قبول نمودم) امضاء کرده و ضمیمه پیشنهاد خود بنمایند .

شرایط معامله

۱ـ۱۰٪بهای کل مورد معامله بعد از عقد قرارداد با اخذ تضمین بانکی پرداخت میشود ۲ـ بقیه بهای مورد معامله (که ۹۰٪ میباشد)از تاریخ عقد قرارداد بمدت چهل ماه در چهل قسط مساوی پرداخت خواهد شد ۳ـ کرایه و مسئولیت حمل موتور و ژنراتور و تابلو و سایرلوازمات مربوطه بعهده برنده مناقصه است که باید صحیح وسالم بکارخانه برق شهرداری صومعه سرا حمل و نصب نماید . ٤ـ مدت نصب موتور و شروع بهره‌برداری از تاریخ عقد قرار داد تا انقضای مدت سه ماه تمام خواهد بود در صورت انقضای مدت مقرر برنده مناقصه ملزم است برای هریك روز تاخیر غیر از ایام (فرس ماژور) روزانه پانصد ریال خسارت بشهرداری بپردازد ٥ـ هزینه ساختن فونداسیون وتمام مصالح لازم ونصب موتور واجرت کارگران از هر حیث بعهده برنده مناقصه میباشد .

٦ـموتور پس از نصب در سه نوبت با آزمایش لازم و بهره‌برداری‌بشرح زیر تحویل گرفته میشود . نوبت‌اول دوماه از تاریخ نصب و شروع بکار . نوبت دوم چهار ماه از تاریخ نصب وشروع بکار . نوبت‌سوم‌شش ماه از تاریخ نصب و شروع بکار تحویل قطعی بعمل خواهد آمد .۷ـ هزینه ساختن فونداسیون ونصب موتور که باید از لحاظ استحکام و صرف مصالح ساختمانی تحت نظر میکانیسین برق شهرداری و معمار شهرداری انجام شود از هر حیث بعهده برنده مناقصه است ۸ـ پیشنهاد دهندگان باید ٥٪ مبلغ پیشنهادی خود را بعنوان سپرده بحساب شماره ۱۳۲ شهرداری در بانك ملی صومعه سرا تودیع ورسید آن یا تضمین بانکی بمعادل ٥٪ بضمیمه پیشنهاد خود نموده و در پاکت لاك و مهر شده روی پاکت جمله (پیشنهاد مناقصه ۲۰۰ کیلواتی) قید گردیده‌باشد بدفتر شهرداری صومعه‌سرا تسلیم و رسید دریافت دارند ۹ ـسپرده هر یك از برندگان مناقصه که از انجام معامله و عقد قرار داد خودداری نمایند بنفع شهرداری ضبط خواهد شد ۱۰ـ پیشنهادات فاقدسپرده ومبهم و مشروط و پیشنهاداتی که پس از انقضای مدت مقرر برسد ترتیب اثرداده نخواهد شد ۱۱ـ مدت قبول پیشنهادات از تاریخ نشر آگهی تا روز ۱۱٫۱۰٫۳۸ خواهد بود ۱۲ـشرکت کنندگان در مناقصه باید پیشنهاد خود را تا آخر وقت اداری روز ۱۱٫۱۰٫۳۸ بدفترشهرداری تسلیم نمایند ۱۳ـ پیشنهادات رسیده ساعت ۱۰صبح روز ۱۲٫۱۰٫۳۸ با حضور اعضاء کمیسیون مناقصه درشهرداری صومعه‌سرا باز و قرائت خواهد شد .۱٤ـ هزینه تنظیم قرار داد و آگهی و هرگونه هزینه اهم از مالیات و عوارض بعهده برنده مناقصه خواهد بود .۱٥ـ شهرداری در رد و قبول یك یاکلیهٔ پیشنهادات مختار است .

آ ـ ۳۳۵۹٦ شهردار صومعه‌سرا ـ لاهیجی

افزایش پس‌انداز مردم دربانکملی

گزارش بانك ملی‌نشان میدهد که‌موجودی کل حسابهای پس‌انداز در پایان آبانماه۱۳۳۸بالغ‌بر ۵٫۳۹٦٫۸۰۱٫۲۱۷٫۱۰ ریال بوده دراین مبلغ نسبت به‌جمع کل موجودیهای حسابهای پس‌انداز درپایان مهرماه ۱۳۳۸ مبلغ ۱۲٫٤۱۲٫۱۳۹ ریال فزونی نشان داده و نسبت بمانده آخر آبانماه ۱۳۳۷ که‌بالغ بر٤٫۷٦۲٫۸۹۹٫۰٦۹٫۷۵ ریال‌بوده مبلغ ٦۳۳٫۸۱۲٫۱٤۷٫۳۵ ریال افزایش حاصل نموده‌است .

علت ورشکستگی سالهای اخیر

از ماه آینده وضع کسانی‌که ازبانکهای مختلف اعتبار میگیرند روشن خواهدشد

خبر نگار ما اطلاع می دهد که ازماه آینده وضع کسانی که ازبانك های مختلف اعم از دولتی و مختلط وخصوصی اعتبار می گیرنددر هیئت نظارت بر بانك ها کاملا روشن خواهد شد . اکنون وضع این اشخاص برای خود آنها و بانك عامل هیئت نظارت روشن نیست واین امر موجب شده کسانی پیدا شوند که با استفاده از عدم اطلاع بانك ها از تعهدات آنان در قبال بانك های دیگر اعتباراتی زائد بر امکانات خود بگیرند مقامی که‌این خبررا به خبرنگار اقتصادی ما داد گفت بعضی از ورشکستگی‌های چند ساله اخیر ناشی از همین بی اطلاعی بوده ، نه بانك های اعتبار دهنده از وضع اعتباراتی که مشتری از بانك های دیگر گرفته اطلاع‌داشته ونه این که مشتری حاضر بوده است معاملات خودرا محدود به حد معینی بکند چون بانك ها بدون اطلاع به رقابت با یکدیگر و برای جلب مشتری باو اعتبار داده‌اند وچون برخی نتوانسته اند در موقع تعهدات خودرا انجام‌دهند ورشکسته اند .

هنرستان آزاد موسیقی ملی

وابسته به اداره کل‌هنرهای زیبای کشور

در کلاس سه تار که تازه دائر شده و کلاس پیانو هنرجو می‌پذیرد. آموزش پیانو در این هنرستان مخصوص کسانی است که بخواهند زدیف موسیقی ملی را بیاموزند .نشانی : شاه‌آباد،جنب‌دبیرستان‌شاهدخت

آ ـ ۳۲۰۱۰ ـ ۵ ـ ۱

قابل توجه دارندگان

موتورهای دیزل معروف کروسلی

مقداری ازکلیه لوازم یدکی دیزلهای افقی رسید تاتمام نشده خواستاران به : نماینده انحصاری درایران «شرکت سهامی صنعتی سرشت» خیابان شاهرضا طبقه فوقانی سینما پلازا تلفن ٦٦٤٤۹ مراجعه فرمائید.

آ ـ ۳۰٤۰۸ ـ ۱ ـ ۱۵

قابل‌توجه تهیه‌کنندگان و صادرکنندگان کالاهای کشاورزی

چون اداره استاندارد وزارت بازرگانی در نظر دارد نشریه هائی‌که توسط این موسسه تهیه میگردد برایگان جهت استفاده و راهنمائی تهیه کنندگان وصادر کنندگان کالاهای کشاورزی ارسال دارد لذا خواهشمند است سازمانهای‌ذینفع نام و نشانی کامل خود را به آدرس ذیل ارسال فرمایند :

اداره استاندارد ـ وزارت بازرگانی ـ خیابان نادری ـطهران

اداره استاندارد وزارت بازرگانی

آگهی مربوط به‌تفویض اختیارات ازطرف هیئت‌مدیره شرکت‌سهامی بانك توسعه صنعتی ومعدنی‌ایران بمدیر عامل و قائممقام مدیر عامل

پیرو آگهی شماره ۱۲۱۱۰ـ۱۹٫۷٫۳۸ طبق نامه شماره ج ٦۰۱ـ ۸٫۹٫۳۸ بانك توسعه صنعتی ومعدنی ایران باستناد صورتجلسه هیئت مدیره مورخه ۱۸٫۷٫۳۸ کلیه اختیارات هیئت مدیره (باستثناء حقوقی که طبق اساسنامه بخود هیئت مدیره اختصاص دارد) به آقای دکتر ویلم آ. ون‌راوستین و آقای مهدی سمیعی قائممقام مدیر عامل تفویض نمودند که هر دو متفقا یا هر یك بتنهائی اختیارات محوله را با حق توکیل و توکیل‌در توکیل بموقع اجراء بگذارند .

رئیس اداره ثبت شرکتها و علائم تجارتی و اختراعات ـ مهدی‌توانائی

آ ـ ۲٦۲۸۵

آماده بودن آزمایشگاههای شیمی

اداره استاندارد وزارت بازرگانی باطلاع عموم میرساند .آزمایشگاه های شیمی تجزیه و شیمی معدنی این اداره اکنون آماده برای قبول نمونه سنگهای معدنی فلزات و اشیاء ساخته شده از آنها جهت تجزیه‌میباشد. برای کسب اطلاع بیشتر بدفتر این اداره واقع درخیابان نادری مراجعه فرمایند .

۱ـ۳ آ ـ ۳۳٦۰۰ اداره استاندارد وزارت بازرگانی

انتقاد

حسینقلی ملک‌نصر

باد خالی کن !

نمیدانم شما خواننده عزیز هیچ گرفتار این‌بادخالی کن‌ها شده‌اید؟ اگر خودتان‌گرفتار نشده‌اید هیچ منظره گرفتاری سایرین راتماشا کرده‌اید یانه ؟ مخلص گاهی در خیابانها یاسرچهارراهها پاسبانها و گاهی افسران شهربانی رادیده‌ام که مشغول‌خالی‌کردن‌بادچرخ‌دوچرخه‌های‌مردم میباشند ودوچرخه سوارهم که‌معمولا ازجوانان میباشد یا باپاسبان گلاویز شده یاجلوی دستهای اوراگرفته ویا بالتماس وندبه‌مشغول است .

من خبرندارم‌که آیا آئین‌نامه یاقانونی یادستوری برای‌خالی کردن بادچرخ دوچرخه هایااتومبیل ها هست یانه یکی‌از رفقا حکایت میکرد که‌روزی دربالای چهارراه یوسف‌آباد نزدیک کتاب فروشی فرانسه اتومبیل‌خودرا نگاهداشته وبرای‌خرید چند روزنامه ومجله خارجی وارد کتاب فروشی شدم .مطالعه ومشاهده روزنامه‌ها بیست‌دقیقه طول کشید وقتی مراجعت کردم دیدم بادتمام چهار چرخ‌اتومبیل من‌خالی شده‌است .از جوانی‌که‌درآن نزدیک نشسته بودپرسیدم چه‌اتفاقی افتاده گفت یك‌افسر شهربانی باموتور سیکلت‌رسید وگفت‌اتومبیل رابدجائی نگاهداشته است بعدباد چرخ‌هاداخالی کرد ورفت .

آن‌دوست میگفت یکساعت بعداز ظهر بود خدامیداند بچه زحمتی‌وباچه دردسری توانستم بادوندگی زیادچرخ هارابادکنم وحرکت کنم .

موقعیکه بسخنان این‌دوست گوش میدادم فکرمیکردم که‌خودم وبسیاری ازمردم یعنی اکثریت نزدیك باتفاق اهالی این‌کشور کارکنان‌وافسران و درجه‌داران دستگاههای انتظامی را دوست دارند وخوب متوجه هستند که دراثر رنج وبیداری اینها روزرا به آسودگی میگذرانند وشب‌راراحت در بستر بخواب میروند بنابراین چه‌لزومی دارد که بایك‌عمل ناپخته‌ونسنجیده‌این‌محبت پرشائبه راجریحه‌دارکرد . البته‌هرکس خطائی کرد وخلافی مرتکب شدباید درحدود قانون کیفر ببیند ومامورین شهربانی هم ضابط دادگستری و عدالت می‌باشند .

واقعا اگردوچرخه سواری دوپیاده روسوار شد یاخلاف دیگری کرد مثلا چراغ نداشت یانمره نداشت بهتراست جلب شود وبدست عدالت سپرده شود وبنظر نگارنده مجازات فی‌المجلس ودرحضور جمع‌وخالی‌کردن باد چرخ آن صورت خوشی ندارد .

ویااگر واقعا آئیننامه ودستوری‌راجع به‌این کارهست وشهربانی اصرارداردرملاء عام باد چرخهاراخالی کند بهتر است که قضیه رابصورت آگهی بمردم حالی کند تاهمه بدانند که یکی ازمجازاتها برای خلافهای رانندگی دوچرخه واتومبیل وموتور سیکلت‌خالی کردن بادچرخهاهنگام مشاهده خلاف می‌باشد .ودرصورتیکه اداره شهربانی ارائه طریق مخلص رامیپسندد وبامن هم عقیده است که‌خالی کردن باد دوچرخه هادرانظار پسندیده نیست چقدر خوب‌است که‌بافرستادن‌بخشنامه ودادن دستورهای شفاهی به‌پاسبانها حالی کنند که‌ازاین عمل خونداری کنند ودرعوض مقررات موجود رابهتر اجرا نمایند تاحقیقتا ازاین‌بی نظمی که‌دوچرخه سوارها درخیابانهاایجاد میکنندودراثرجلفی‌وسبکی‌جان‌خودوجان پیاده روندگان وجان رانندگان اتومبیل رابخطر میاندازند جلوگیری نمایند.

رانندگان اتومبیلها خوب‌میدانندکه بعضی از دوچرخه سوارها هنگام حرکت چه‌صداهای ناهنجاری از حنجره‌خود بعنوان بوق زدن وسوت زدن‌خارج میکنند و با این عمل چگونه موجب هراس پیاده روندگان‌و رانندهها رافراهم مینمایند . این بزرگواران در سر چهارراه‌ها مقررات ایست را رعایت نمینمایند اغلب در پیاده روها سوار میشوند گاهی‌دوتر که سوار میکنند و بطور خلاصه میتوان گفت بلای دوچرخه برای مردم‌کمتر از سایر بلاهانیست .

ارادتمند و بسیاری از مردم معتقد میباشیم که برای جلوگیری ازهرج ومرجی که دوچرخه سواران ایجاد میکنند شدت عمل بیشتری لازم‌است ولی‌این شدت عمل را میتوان دور از انظار مردم انجا مداد بطوریکه حس رافت و شفقت بیننده بیجهت تحریك نشود .

امروز وضع رانندگی در تهران بعلت کثرت جمعیت و تنگی خیابانها و رای‌بسیاری از رانندگان تولید ناراحتی عصبی نموده و شاید بیشتر از رانندگان پس از چند ساعت‌رانندگی در حالعادی و سلامت کامل فکر و عاری از عصبانیت نباشند بادرنظر گرفتن این قسمت چه خوبست هنگام اجرای مقررات بوضع روانی مردم ورانندهها نیز توجه شود و درهرصورت فداکاری مامورین شهربانی در نظم رانندگی تاثیرعمیقرادادهاست وامیدوارم این مختصر که به نیت همکاری نوشته شد مورد توجه قرار گیرد .

گفتگوی مردم

این دلالها و گاراژدارها

آقای احمد محمود مقیم رشت مینویسد وضع راه‌رشت سرامسر (خط کناره) ازدست دلالها وگاراژ دارها خطرناك شده چون بیش‌از ظرفیت بارومسافر میبرند چنانکه چندی پیش درنتیجه همین‌جریان اتوبوسی‌بدره افتاد ویازده مسافرتلف‌شدند شایسته است اداره راهنمائی ورانندگی رشت توجه کند .

تقاضای فرهنگیان نجف‌آباد

آقایان فرهنگیان نجف آباد تقاضا دارند که‌مزایای خارج ازمرکز آنان بزودی پرداخت شود .

پسرم گمشده

آقای جانعلی دیان ازاهالی (واجار گاهی)از توابع رودسر میگویدپسر بیست وچهار ساله‌ام‌بنام‌ابوالقاسم‌دیان واجارگاهی دوهفته است گم شده هرکس ازاواطلاعی دارد برای رضای خدا بمن خبر بدهد .

بعداز تشکر

سکنه‌خیابان هاشمی ـقصردشت ـ کارون ـجیحون پس‌از تشکراز شرکت واحد برای برقراری خط جدیداتوبوس درخیابان هاشمی تقاضا دارند ازنظر رفاه اهالی آن‌نواحی‌مقررگرداتوبوس های خط ۲۹ که‌از تویخانه‌میایند بجای عبورازچهارراه‌هاشمی تاانتهای خیابان هاشمی‌بیایند وهمان دورریال راازمسافرین دریافت‌دارند .

درانتظار وجوه هستند

فرهنگیان رشت اظهارمیدارند که مدتی است حکم ترفیعات رسیده اما وجوه آن‌پرداخت نشده تقاضا آنکه حواله پرداخت وجوه صادر شود .

تقاضای تکمیل کادر

اهالی گنبد کاووس اظهار میدارند که‌هنوز کادر دبیری دبیرستانهای‌این شهر ناقص مانده تقاضای تکمیل آنرا داریم .

نماز جماعت درمدارس

آقای‌محمد مرتضوی یادآور میشود که‌برای هدایت جوانان ونورسان بمبادی مذهبی‌ازوزارت‌فرهنگ بخواهید اقامه نماز جماعت ظهروعصر رادرتمام دبستانها ودبیرستانها جزء برنامه قرار دهند واجرای آنرا ازمدیران بخواهند .

چرا مالیات نمیدهند

آقای ابوبکر عباسی‌ازبوکان تلگرافی یادآور میشود که‌چندتن از ثروتمندان ومالکین این‌محل تاکنون مالیات بیست ساله‌خود رانپرداخته‌اند ازوزارت دارائی بخواهید توجه بیشتری بوضع دریافت مالیات‌این‌نواحی بکند .

این پزشك حاذق

وجوه اهالی آستانه طی تلگراف مشروحی اظهار میدارند که‌آقای‌دکتر محمد رضا دشتستانی پزشك حاذق این ناحیه خدمات ذی قیمتی انجام‌داده استولی اخیرا میخواهنداورابجای‌دیگر منتقل سازند تقاضا آنکه ازانتقال این پزشك حاذق خودداری شود .

سر تراشی درحمام

سلمانی های‌یزد اظهارمیدارندباوجود دستور اکید بهداری وشهرداری راجع بجلوگیری از سرتراشی و صورت تراشی درگرمابه‌ها معذلك این‌کار خلاف بهداشت‌ادامه‌دارد ومارااورشکست کرده‌است تقاضا داریم دراجرای این دستور شدت عمل بخرج دهند .

جرم مشهود

آقای سید محمود رجالی دست‌غیب مقیم آبدان اظهار میدارد که‌دراین شهر قمار مشهود بقدری رایج گشته که‌حتی‌اطفال شش هفت ساله بدان دچارشده‌اند قهوه‌خانه‌ها واماکن عمومی که غالبا مرکز قمار بازی گشته است ازمقامات انتظامی بخواهید بااین جرم علنی ومشهود شدیدا مبارزه‌کنند .

چرا رادیو نگذاریم

بعضی ازرانندگان شکایت دارند که‌ماشین های سواری شخصی‌ازرادیو استفاده میکنند امااتاکسی ها که زحمت بیشتری متحمل میشوندازاین حق محروم شده‌اند تقاضا آنکه‌رفع تبعیض بشود .

سه‌سال معطل مانده

آقای قاسم‌احسانی کارمند شیراز میپرسد که‌چرا لایحه بیمه خانواده کارمندان دولت مدت سه سال‌در مجلس مانده و تصویب نمیشود؟

هرچه میل دارید بفرمائید

آقای علی بیانی مقیم اهر(ارسباران) درپاسخ نامه مورخ ششم جاری اعلام میدارد ستون گفتگوی مردم مخصوص درج شکایت وگرفتاریهای مردم میباشد بنابراین آنچه را که‌مقتضی باشد چه از شماوچه ازدیگران درج خواهیم کرد .

قریه چنار خراب شد

آقای رضا یزدانی مقیم آذر شهرطی تلگراف مبسوطی شکایت میکند که دودانك از قریه چنار ملك می‌است مدعیان باتهامات واهی مرا بزندان انداختند همینکه بی تقصیری‌من ثابت شد آزاد شدم ولی محصولم غارت شده ومزارعم ویران گشته است تقاضای احقاق حق‌دارم .

از اینجا و آنجا

قد انسان

«پتر مداور» پروفسور معروف انگلیسی اعلام داشت که قد انسان روز بروز بلند تر میشود و اینموضوع مورد تائید بسیاری از سازندگان تختخواب و درو کارشناسان ورزش‌نیز میباشد. بعقیده‌پروفسور مزبورجوانهای انگلیسی در هرده سال تقریبا ۳ سانتی متر بلندتر میشوند و در بسیاری از کشور ها من‌جمله امریکا نیز این نظریه صدق میکند .

«پترمداور» اضافه میکند که‌افزایش قدانسان تا محدوداست ولی‌خوشبختانه قلب وسایر اعضاء بدن قادر هستند افزایش قد را تحمل کنند .

ضبط گواهی‌نامه

در نیوزلند گواهی نامه رانندگی آقای تامپسون ۴۳ ساله باطل گردیده و مشارالیه‌برای همیشه از رانندگی محروم میشود . نامبرده‌هنگام‌رانندگی بیك نفر پیاده که جلو ماشین او در حرکت بود تعرض کردو حین‌عصبانیت یك تکه از گوش عابر را با دندان کنده بودو باین علت‌اداره راهنمائی تشخیص دادکه وی صلاحیت‌رانندگی ندارد .

سلطنت طولانی

اعلیحضرت سی ساوانك ونك پادشاه سابق لائوس در سن ۷۴ سالگی درگذشت وی ۵۵ سال تمام سلطنت کرد ودر دوران پادشاهی او هجوم ژاپنی‌ها و سپس حمله‌متفقین برای پس گرفتن سرزمین لائوس اتفاق افتاد . سی‌ساوانك و نك در سال ۱۹۵۸ بعلت بیماری سلطنت را به ولیعهد سپرده بود . نامبرده یکصد فرزند دارد .

BLAUPUNKT

دلهادرگرو

رادیواتومبیل بلاپونکت

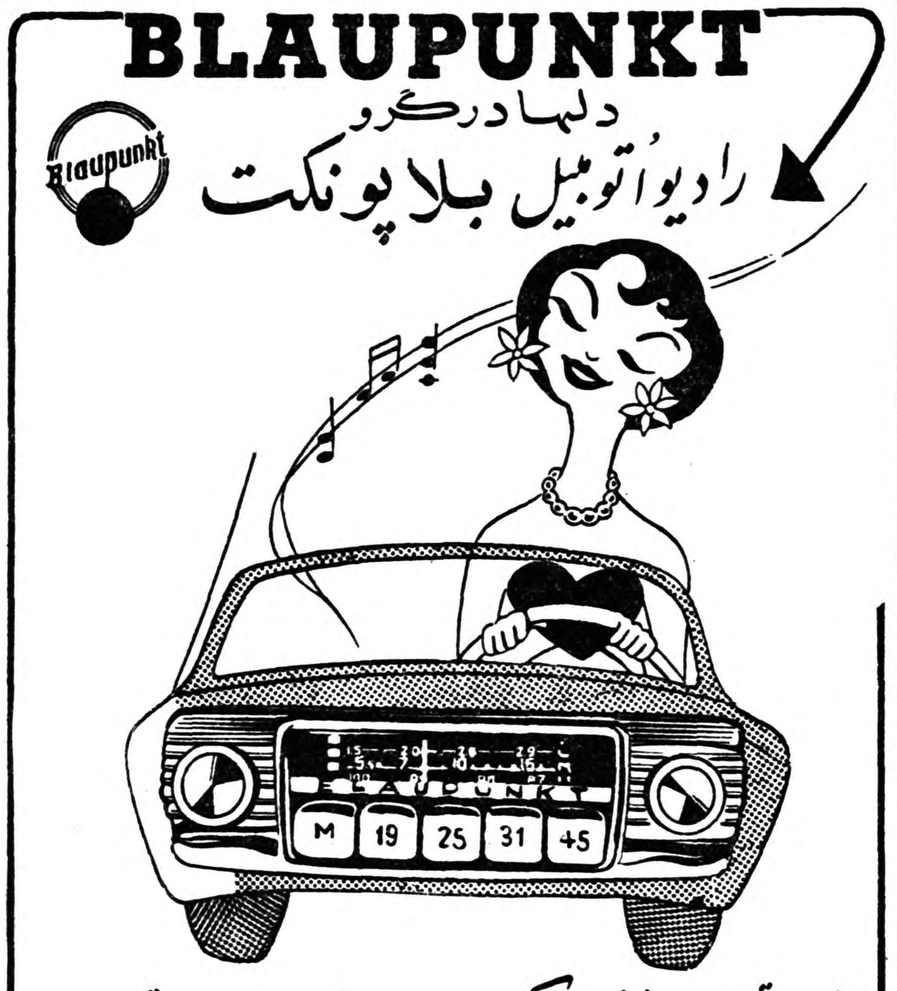

رادیواتومبیل بلاپونکت برای هرنوع وهرمدل اتومبیل

شرکت سهامی نوتام : خیابان شاه چهارراه بهرامی شماره ۱۰۰ تلفن ۶۵۶۷۲-۴۲۲۰۵

فاکوپا

چرخ خیاطی لادا ساخت چکوسلواکی با ۲۵ سال سابقه درخشان درایران محبوب خانواده‌هاست

نماینده انحصاری : شرکت سهامی بازرگانی آذرین تهران خیابان بوذرجمهری سرای حافظ
تلفن ۵۰۰۹۱ تا ۵۰۰۹۴ — آ ـ ۳۳۶۰۴

هزینه یك خانواده

بر طبق‌آماری که منتشر گردیده است یك خانواده فرانسوی بطور متوسط ۳۵درصد از در آمد خود را بمصرف تهیه غذا میرساند . ۸٫۵ درصد برای تهیه مشروبات مختلف خرج‌میکند و ۱۶٫۵درصداز بودجه اش را برای کرایه مسکن میپردازد و با چهل درصد بقیه سایر مخارج زندگی را تامین می نماید

اجاره خانه برای یك فرد فرانسوی نسبت بسال ۱۹۵۰ افزایش یافته ولی هزینه خوراك او پائین آمده است .

مالیات وراثت

در لوس آنجلس خانم ماری هافمن ۴۸ ساله از شوهرش بدادگاه شکایت کرده تقاضای طلاق نمود . دربیان علت تقاضای طلاق خانم ماری توضیح داد که شوهرش غالبا اورا کتك می زند و شلاق او همان شلاقی است که از شوهر اول خانم بیادگار مانده است ...

دادگاه بتقاضای وی رسیدگی نموده حکم طلاق صادر کرد .

همیشه یك لوله دردسترس داشته باشید

کمبه از مدارك

تجارتی- تحصیلی - رانندگی - کمرکی- شناسنامه- معافی رغیره با دودقیقه انتظارفتوپرسپولیس- لالزارنو چهارراه کنت ۳۷۴

بانو مریم مظهری (بینا) مدیره و صاحب کودکستان ودبستان عصردانش که یکی از بانوان دانشمند وفرهنگ دوست می باشد جهت مطالعه درامور فرهنگی به کشور های انگلستان و فرانسه و آلمان مسافرت نمودند آ-۲۶۰۵۵

آگهی مناقصه

اداره حسابداری کل کارخانه های آرتش تعداد ۳۹قلم آهن به ابعاد مختلف و پنج تخته فیبر مورد احتیاج آموزشگاه مستقل حرفه ای باشرایط و مشخصات زیر از طریق مناقصه خریداری مینماید .

۱ـ شرکت کنندگان در مناقصه میتوانند با مراجعه قبلی باین‌اداره صورت‌مشخصات رااز‌دائره تدارکات دریافت و سپس مبادرت به تسلیم پیشنهادنمایند .

۲ـ سپرده مورد مناقصه مبلغ ده هزار ریال است که باید با نقدا بصندوق این اداره واقع در انتهای خیابان ژاله پرداخت وقبض رسید ویا تضمین بانکی ضمیمه پیشنهاد خود نمایند .(چك بجای سپرده قبول نمیشود) در صورتی که برنده مناقصه از پیشنهاد خود عدول نماید سپرده مزبور بنفع دولت ضبط خواهد شد .

۳ـ برنده مناقصه ملزم است برای حسن انجام کار معادل صدی ده مورد مناقصه رابتام تضمین بصندوق این اداره بسپارد واین مبلغ پس از خاتمه تحویل جنس وواریز حساب قابل استرداد است.

۴ـ هزینه ثبت‌قراردادو پرداخت‌مالیات وسایر عوارض مربوطه که طبق مقررات بمعامله تعلق بگیرد بعهده برنده مناقصه است .

۵ـ اداره مجاز خواهد بود تا صدی‌بیست‌وپنج ازمیزان جنس‌باکار مورد معامله را کسر ویا اضافه نماید .

۶ـ به پیشنهادهای مشروط ومبهم وپیشنهاد هائیکه بعد از مدت‌مقرر برسد ویا فاقد سپرده باشد مطلقا ترتیب اثر داده نخواهد شد.

۷ ـ پیشنهاد دهندگان بایستی پیشنهاد خودرا که محتوی قبض سپرده ویا ضمین بانکی باشد در پاکت لاك و مهر شده تحویل‌نمایند.

۸ـ حضور پیشنهاد دهندگان در جلسه مناقصه بادر دست داشتن معرفی نامه کتبی آزاد است .

۹ـ جنس مورد مناقصه باید حد اکثردرظرف یکهفته‌در محل‌آموزشگاه مستقل حرفه ای‌واقع درکارخانجات مسلسل سازی تحویل گردد .

۱۰ـ مدت قبول پیشنهادات تا آخر وقت اداری روز ۱۰ر۳۸ خواهد بود .

۱۱ـ پیشنهادات واصله‌در ساعت ۱۰صبح روز ۲ر۱۰ر۳۸ باز وقرائت خواهد شد .

۱۲ـ اداره در رد یاقبول هر یك از پیشنهادات مختار است.

اداره حسابداری کل کار خانه های ارتش

۲ ـ ۳۲۴۷۴

جدول

کلمات متقاطع

شماره ۱۳۹۳

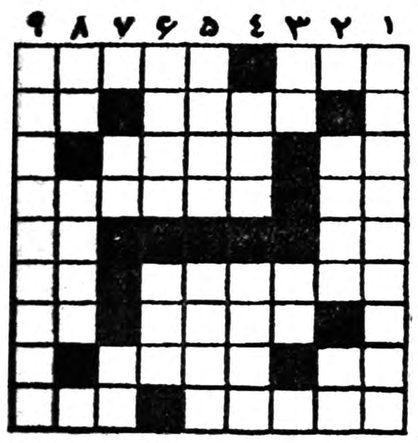

افقی: ۱ـ آپیس از همه معروفتر بود ـ شهری که‌علی‌القاعده باید نی در کوچه های آن ریخته‌باشد ۲ـ از او هم مثل سیمرغ وکیمیا فقط اسمی باقی مانده است ـ ضمیری‌است ۳ـ چون بخطارود باچوگان تنبیه می‌شود ـ خوراکی که باقلیه دل و جگرو روغن و پیاز تهیه می کنند ۴ـ دندانی که ریشه‌اش به ریشه جان بستگی دارد ـ اگر هم عشق‌کند شهرتش نصیب سنك تراشی شد ۵ـ آنکه درحضور نباشد ـ ازاعداد ۶ـ آدم لاغر ومردنی اینجوری میشود ـ لگد شده ۷ـ ازانواع خط ـ بیسواد ازبر نمی‌شناسد ۸ـ پوست را اول چنین می‌کنند وبعد بصورت پالتو در می‌آورند ـ لب شکافتن ودندان نمودن ۹ـ هدف تیر ـضربه غیرفنی باپا .

عمودی: ۱ـ از داروهای وطنی برای ضعف قلب ودل درد ۲ـ درهفته‌گذشته یکی رفت ودیگری بجایش آمد ـ از اعضاءداخلی بدن ۳ـ لابد وعده خوبان است‌که آخر ندارد ـ تازنده‌ایم‌چاره جز زدنش‌نداریم ۴ـ بی‌غل وغش ـ حالا خانم آبی وبنفش و نقره‌ای هم میکند ۵ـ ازاقسام تریچه ـ جامه دار برسر آن می‌نشیند ۶ـ بارطب می‌بافند تاهیچ معنی نداشته باشد ـ آقازاده یا بندمزاده؟ ۷ـ ازآن سر به‌ته میرسد ـ بافشار میدهند ۸ـ ازجاهای آب ـ سوراخ جامه را میگیرد نه دیوار ۹ـ رودی‌که دربستر آن شن وریك بیشتر ازآب میتوان دید!

حل جدول شماره ۱۳۹۲

افقی : ۱ـ منجمد ـجهل ۲ـ عقده ـلاکی ۳ـ ری ـ دخو ـ اف ۴ـورع ـالکن ۵ـ قانون ۶ـحلیم ـشلی ۷ـ رج ـشیر ـور ۸ـجلبك ـوسطی ۹ـبهت ـتی‌تین .

عمودی :۱ـ معروف ـرجب ۲ـ نقیر ـحجله ۳ـ جد ـعقل ـ بت ۴ـمهد ـایشك ۵ـ خانمی ۶ـلولو ـ روی ۷ ـ جا ـکنشی ـ مست ۸ـ هگان ـ لوطی ۹ـ لیف ـ شیرین .

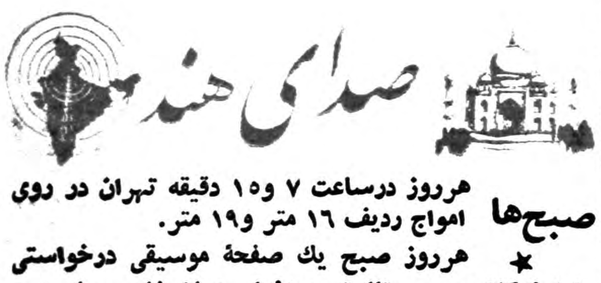

صدای هند

صبح‌ها
★ امواج ردیف ۱۶ متر و۱۹ متر.
★ هرروز صبح یك صفحهٔ موسیقی درخواستی شنوندگان وسپس تازه‌ترین اخبار جهان‌پخش میشود.
★ جمعه بجای موسیقی آیاتی چند از قرآن مجید پخش میگردد.

شب‌ها
ازساعت ۱۹ و۴۵ دقیقه بوقت تهران بمدت‌یك ساعت برروی امواج ردیف ۱۹ متر و۲۵ متر برابر با۱۵۳۰۰ و۱۱۸۶۰ کیلوسیکل‌درثانیه
★ برنامهٔ شب‌های رادیو دهلی بدینقراراست.

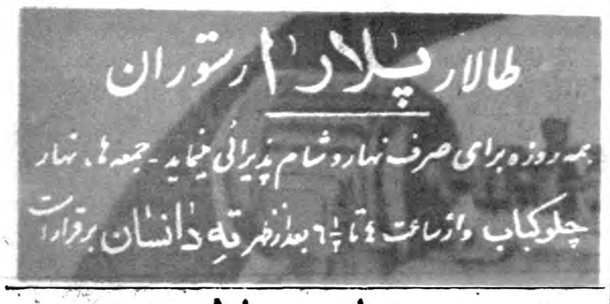

زمین های با ارزش

زمین‌های تپه‌دار و عمیق خودرا بوسیله تراکتور های شرکت سهندشت باکمترین مدت و ارزانترین نرخ‌مسطح کنید تا ارزش زمینهای شما چندین برابر شود

شرکت سهندشت تلفن ۲۶۷۱۳

مقالات گزارشهای خارجی — Le Monde

ترکها بانظریات ایزنهاور موافق نیستند

● رئیس جمهور امریکا درآنکارا هیچگونه تعهد جدیدی بعهده نگرفته است.

● پس‌ازاین کمك بترکیه منحصر بامریکانخواهدبودکشورهای«متحدودوست» نیز باید درآن شرکت کنند

مصلح آری ،امتیاز نه »

این شعاری بودکه پرزیدنت ایزنهاور هنگام سفر خود به‌آنکارا روی طرقهای نصرتی که بافتخار ورود او به‌ترکیه برپاشده بود خواند .

سران ترکیه درمذاکرات خود بارئیس جمهوری امریکا نیز ازاین شعار پیروی میکردند .

در حقیقت افکار عمومی درترکیه ازاین بیمناك است که مبادا در آرامشی که اکنون بین شرق و غرب پدید آمده‌است غریبها فریب بخورند .

بعقیده دولت ترکیه درحال حاضر همکاری وهوشیاری دولتهای غربی کاملا ضروری است زیرا بدون فراهم ساختن شرایط لازم برای امنیت ، صلح وآرامش در جهان برقرار نخواهد شد. اگر هم ایالات متحده بااین نظر موافق باشد با نتایجی که‌زمامداران ترکیه ازآن می‌گیرند موافق نیست .

از طرف دیگر پرزیدنت ایزنهاور که‌سفر خودرا در کشور های مختلف جهان بعنوان یك‌ماموریت صلح آغاز کرده‌است ظاهرا میخواهد ازهرگونه ابتکاری که ممکن‌است درکشورهای بیطرف و یادرجهان کمونیست بمنزله شروع مجدد جنك سرد تلقی شود خودداری نماید .

اختلاف نظر

باین جهت اعلامیه‌ای که روز یکشنبه گذشته پس از پایان مذاکرات پرزیدنت ایزنهاور باجلال بایار انتشار یافت بااینکه در آن بطور تفصیل توافق نظر رهبران دوکشور درمسائل متعدد ذکرشده است وجود اختلاف نظرهائی را بین دوکشور منعکس میسازد .

همانطور که پیش بینی میشد رئیس جمهوری امریکا درباره‌تقویت بیشتر رشته‌های موجود بین‌ایالات متحده و سازمان پیمان مرکزی، که ترکیه و ایران و پاکستان خواستار آن هستند هیچگونه‌تعهدی بگردن نگرفته است. اعلامیه مشترك نگرانی دو کشور را دربرابر «عملیات خرابکارانه» درخاورنزدیك منعکس کرده‌است .این تنهااشاره‌ای به‌تهدید کمونیستها در خاورمیانه است که یکی از دلائل اساسی ترکیه را برای تقویت وضع‌نظامی خاورمیانه تشکیل میدهد .

درمذاکرات امریکا و ترکیه مسئله کمك ایالات متحده‌بترکیه نیز مورد بررسی قرار گرفته‌است. امریکا ازسال۱۹۴۷تا۱۹۵۹کمك های مهمی به‌ترکیه کرده‌است . میزان کمك‌امریکا به‌ترکیه در این‌مدت بالغ‌برسه میلیارد دولار می‌شود که‌یك سوم آن کمك نظامی است .

جلال بایار بارتباط دادن‌مسائل اجتماعی کشورش باخطر کمونیستی باردیگر ازپرزیدنت ایزنهاوردرباره ادامه کمك های امریکا به‌ترکیه اطمینانهائی دریافت کرده‌استولی دراعلامیه «تزی» که‌امریکا به‌آن اهمیت زیاد قائل است گنجانیده است . و آن عبارت از ایـــن است‌که کمك اقتصادی به ترکیه منحصر به‌امریکا نخواهد بودبلکه از جانب سایر «کشور های متحده دوست »نیز بترکیه کمك خواهد شد .مسئله ایجاد یك سازمان مخصوص برای کمك بکشورهای توسعه نیافته دراعلامیه مشترك امریکا و ترکیه صریح تراز اعلامیه‌ای بود که روز شنبه دررم انتشار یافت .

از طرف دیگر درمذاکرات آنکارا درخواستهای کشورهای عضو اتحادیه‌های دفاعی مانند ایران و پاکستان وهم چنین کشور های بیطرف مانند افغانستان وهندمورد بررسی قرار گرفته است یك مطلب دیگر که‌در اعلامیه جلب توجه میکند این‌است که‌پرزیدنت ایزنهاور لزوم مشاوره باآنکارا را درمورد مسائلی که مورد علاقه ترکیه میباشد وممکن است در کنفرانس عالی مورد بررسی قرار گیرد برسمیت شناخته است .

(لوموند)

از : لایف — ۵ـ طرح جدید برای نفت‌جهان

یك درس از سود بردن

مقارن این اوقات به شیخ‌طریقی وسایر شرقی ها درس تازه ای ازفایده ثبات قیمتها داده شده بود. تا آن زمان اغلب ذخایر تبلیغاتی طریقی متوجه ایجاد یك شرکت کامل نفت عربستان سعودی بود که کلیه امور درآن ازعالی ترین مراحل تافروشندگی هـای کوچك در اختیار عربستان سعودی باشد .

تقریبا دوسال قبل توافق نامه‌هائی بازاپنیها امضاء کرد که مقدمه تشکیل آن شرکت کامل نفتی شود . وظن قوی میرفت که شرکت نفتی امریکائی آرامکو نیز مجبور شود موافقتنامه ای مشابه آن‌به امضاء رساند. هدف اصلی طریقی بدست گرفتن سلطه کامل شرکت کاملی بودکه میبایست ایجاد شود اما طبق فرضیات طریقی شرکت های کامل نفتی که همه امور را از استخراج تاحمل ونقل وفروش در اختیار دارند سود عظیمی از حمل ونقل وتصفیه وفروش علاوه برسود استخراج نفت بدست می آورند. برای روشن ساختن رقم دقیق این سودها عمر خلیق‌نماینده عربستان سعودی در سازمان ملل متحد صورتی رادر زمستان‌گذشته تهیه کرد که نشان میداد نه‌فقط دول خاور میانه نیمی‌از سود۲٫۶را دلاررا دوهر بشکه از دست می دهند بلکه مطلقا از سود ۲٫۲۰ دلار برای هربشکه که ازحمل و نقل وتصفیه و فروش نفت ناشی میشود استفاده نمی برند .

هیجان عظیم

بهر حال در بهار گذشته این‌رقم انتشار یافت و هیجان عظیمی برپا کرد. تنها شرکتهای کامل و جامع الاطراف نفتی میتوانند سود اصلی رااز نفت‌خاور میانه بدست آرند چه‌آنها باقیمتهای معین نفت و مواد اصلی و فرعی نفتی را توسط شرکتهای وابسته و کار گزاران خود عرضه میکنند . اما شرکتهای قرضی و خریدار مجبورند دربازار های اروپا بالتحمل رقابتهای شدید وعوامل دیگری که سبب تقلیل قیمت میشود مواد نفتی خریداری شده را عرضه کنند. در پایان‌سال ۱۹۵۷ طبق مطالعه ای که بوسیله «اولین بانك ملی شهر نیویورك» بعمل آمد معلوم شدکه شرکتهای نفتی جامع الاطراف تقریبا سود خودرا از نفت خام تحصیل می کنند و ازسایر عوامل کار خود مانند حمل ونقل و فروش فقط سود مختصری بدست میآورند . در ۱۹۵۸ طبق همین مطالعه این شرکتها چندین میلیون دلار درحمل ونقل وفروش وتصفیه زیان برده‌اند

اما طریقی روی حرف خودایستاده بود و میگفت راست است که این شرکتها مقداری در تصفیه ممکن است زیان به بینند ولی قسمتی ازآن رااز حمل ونقل جبران می کنند. شرکتهای نفتی در جواب او میگویند اگر شما بازار فروش نداشته باشید سود حمل ونقل و سود فروش اصلا منتفی است و آنچه در محاسبات یك شرکت‌کامل باید در نظر گرفت سودی است که پس از وضع کلیه پرداختها باقی میماند .

ناتمام

ایزنهاور سنن دالس راترك گفته

The New York Times.

بغداد ـ هاشم جواد وزیر خارجه عراق اظهار داشت که مسافرت آیزنهاور برای تمام جهان مفیدخواهد بود .

از هنگامیکه‌پرزیدنت آیزنهاورزمام امور خارجی را در دست خود گرفته وضع تاحد زیادی بهبود یافته است. او سنن دالس را ترك گفته است .

جواد گفت پرزیدنت آیزنهاور طی مسافرت خود بشخصه خواهد دیدکه مردم آسیا به لباس و خانه بیش از اسلحه احتیاج دارند .

او خواهد دید که گفتن این نکته که مردم آسیا فقط به کمك نظامی خارجی نیازمندند ،نادرست استوی افزود که ما امیدواریم در آینده آمریکاوشوروی کمك های بلاشرطی به ممالك توسعه نیافته بدهند واین امر مشروط‌به‌تحقق خلع سلاح‌است. جواد گفت که نسبت‌به‌نتیجه پیشنهاد های خروشچف و پیشنهاد های متقابل آمریکا خوشبین است .

جواد در پاسخ بکسانی که درلندن وواشنگتن میگویندسرلشکرعبدالکریم قاسم سریعا به چپ گرائیده گفت رهبر عراق طرفدار میانه‌روی است . او طرفدار یك دمکراسی لیبرال می‌باشد .

او مخالف‌همه‌افراطیون و همه‌عملیات غیر دمکراتیك هردسته‌ایست .

جواد گفت: بنظر میرسد که ایالات متحده در ماههای اخیر بیشتر از گذشته بیطرفی عراق را درك میکند. ماکاملادرك‌میکنیم‌که شما نمیخواهید ببینید که عراق کمونیست شده .

ما همخواهان این امر نیستیم . ما نمی‌خواهیم هیچکس بر ما مسلط شود .

معاملات ما باشوروی فقط جنبه بازرگانی دارد ومادریافته‌ایم که‌روسها نیز قصد بازرگانی دارندودراین‌زمینه شاید بهتر از آمریکائی هاباشند .

ما مصمم هستیم که سیاستی اتخاذ کنیم که با شرق وغرب برخوردی‌پیدا نشود .

جواد گفت دلیلی در دست نیست که از تسلط کمونیست ها بر اوضاع سیاسی عراق ، هنگامیکه فعالیت احزاب تجدید شود ، بترسیم .این فعالیت در ۶ ژانویه ۱۹۶۰ آغازخواهد شد .

جواد گفت من آشکارا با پیشنهاد روزنامه النوره مبنی بر تشکیل یك حزب وسط برهبری قاسم مخالفت کردم زیرا :«رهبر واحد باید بالاتر از تمام احزاب وسیاست ها باشد» .

جواد گفت قطعنامه انتقادی حزب کمونیست از خود که در روزنامه المبداء انتشار یافته نشانه شکاف در

رئیس جمهورآینده آمریکا

ازهم اکنون احزاب جمهوریخواه ودموکرات امریکا مشغول فعالیت هستند تاکاندیدای خودرا بمردم معرفی کنند

مطابق قانون ۱۰ میلیون‌امریکائی‌میتوانند کاندیدای رئیس‌جمهوری‌آمریکا باشند

از جهانگیر الفخمی ـ خبرنگاراطلاعات درنیویورك

مسافرت «آیزنهاور » رئیس جمهور آمریکا بایران فرصت مناسبی است تادراین مقاله درباره ریاست جمهوری آمریکا وشخصیت شرایط رئیس جمهور آینده این کشور بحث شود .

بطوری که خوانندگان عزیزاطلاع دارند دوره ریاست جمهوری «آیزنهاور »درسال آینده به‌پایان میرسد .ازهم‌اکنون از احزاب جمهوریخواه ودموکرات کاندیدای متعدد مشغول فعالیت وزمینه سازی هستند تابتوانند درجلسات و کنفرانسهائی که‌درسال آینده از نمایندگان احزاب استانها تشکیل میشود زمینه مساعدی بدست‌آورده و کاندیدای ریاست جمهوری آن حزب انتخاب شوند .

۱۰میلیون نفر

مطابق آخرین آمار در نوامبرسال آینده درحدود ۱۰میلیون نفر آمریکائی واجد شرایط ریاست جمهوری می‌باشند .برای ریاست جمهوری قانونا ۳شرط لازم است . درآمریکا متولد شده و یاپدر و مادرش تبعه آمریکا بوده باشند. سنش از ۳۵ سال تجاوز کرده و حداقل ۱۴سال درآمریکا اقامت داشته باشند .

اگرچه متجاوز از ۷۰میلیون نفر واجد شرایط هستند ولی ازاین میان فقط عده معدودی دست به فعالیت میزنند ودرانتخابات فقط یکی از آنها پیروز میشود زیرا علاوه‌برشرایط قانونی نکات دیگری وجود دارد که اگر چه‌به قانون وابستگی ندارد ولی در انتخابات رئیس جمهور آمریکا کاملا موثراست ومیتوان این‌شرایط را بشرح زیر خلاصه کرد .

دسته‌های مختلف

قبل ازاینکه شخصی بفکر کاندید شدن بیفتد باید وارد درسیاست بوده و سوابق فرمانداری ،نمایندگی مجلس نمایندگان و سنا را داشته وازهیئت دولت و قضات عالی رتبه و یاازافسران عالی رتبه ارتش باشد و تاکنون کمتر دیده شده است که رئیس دانشگاه ،مدیر یك شرکت بزرك و یارئیس‌اتحادیه و تشکیلات کارگری حتی بفکر رئیس جمهور شدن بیفتد .

در تاریخ آمریکا فقط دومرتبه اشخاصی که سوابق خدمت دولتی و نمایندگی نداشتند کاندیدای ریاست جمهوری شدند .درسال ۱۸۷۲مدیر روزنامه «نیویورك تریبون» از طرف حزب دموکرات ودرسال ۱۹۴۰ حزب جمهوریخواه این حزب است .

از هاشم‌جواد سئوال شد آیا ممکن است که روابط عراق ومصر بهبود یابد .

جواد پاسخ داد که هرگز این‌امکان را بعید نمیداند و افزود که قاسم همیشه اظهار داشته‌است که مایل است ببخشدو فراموش کند .

جواد گفت عراق در نظر دارد هیئتی به جلسه آینده اتحادیه‌عرب‌درمراکش بفرستد تا درباره تجدید نظر در اساسنامه اتحادیه عرب شرکت‌کند لکن براثر انتشار گزارش هائی مبنی‌برتمایل جمهوری متحده‌به‌تشکیل این جلسه در قاهره ،ناراحت شده است .

(نیویورك‌تایمز)

خانواده

از آنجائی که نه تنها رئیس جمهور امریکا امور کشور را اداره می‌کند بلکه‌نمونه برجسته و مشخصی از یك فرد کشور است و روابطش با خانواده تاثیر فراوان دارد .مرد امریکا معتقدند که اگر مردی نتواند خانواده اش را اداره‌کند چطورمیتواندیك کشور ۱۶۰ میلیونی‌را هدایت نماید .

تا بیست سال قبل اگر یکی از کاندیدای ریاست جمهوری زنش را طلاق داده بود اصلا از طرف حزب انتخاب نمی شد ولی دراین اواخر که طلاق روز بروز افزایش میابد کاندیداهائی‌چون«استیونسن» انتخاب می شوند ولی در انتخابات عمومی شکست میخورند .

مطابق قانون ،مذهب مانع کاندیدا شدن برای مجلسین وریاست جمهوری نیست ولی تاکنون «پروتستان ها» کاخ سفید امریکا را اشغال کرده‌اند .

عده معدود

بطوری که در اول مقاله متذکر شدم ۱۰ میلیون نفر واجد شرایط هستند ولی‌با درنظر گرفتن شرایط برای هر حزب تعداد معدودی‌باقی میماند که از آن‌میان شخص مورد نظر خودرا باید انتخاب کنند .

درسال آینده حزب جمهوریخواه ازاین سه نفر یکی‌را انتخاب‌خواهند کرد و آنها عبارتند از «توماس دیوئی » معاون رئیس جمهور نیکسون و فرماندار استان‌نیویورك «نلسون راکفلر» .

حزب‌دموکرات بیشتراز جمهوریخواهان کاندیدا دارند ودراین میان‌استاندار نیوجرسی «ماینر» و «استیونسن» فرماندار سابق استان ایلینوی که دوبار شکست خورده‌است شانس بیشتری دارند.

البته باید در نظر داشت که این شرایط در بعضی مواقع لزوم پیدا نمی کند و شخصی کاندیدا میشود که واجد هیچ یك از این شرایط نیست ولی این قبیل موارد نادراست ونمی تواند مورد قیاس قرار گیرد .

خبرنگاران اطلاعات در فارس گزارش میدهند

تلویزیون صبا

مدلهای ۱۹۶۰ با مزایای بیشتر وارد شد

آگهی

اداره‌کل تصفیه امور ورشکستگی

فروش دارائی شرکت ورشکسته ریسندگی وبافندگی آذربایجان» بشرح:

الف‌ـ کارخانه مشتمل بر «اراضی وابنیه کارخانه ریسندگی وبافندگی آذربایجان» بشرح:

۱ـعرصه واعیانی کارخانه وچاهها واستخرهای متعلقه‌بآنهامطابق‌نقشه موجوده ۷۴۰۰۱۳۰ریال
۲ـباغ مزرعه ۳۶۶۰۸ متر بقرار متری ۵۰ ریال مطابق نقشهٔ موجوده ۱۸۳۰۴۰۰ ریال
۳ـ حیاط واقعه در ضلع شرقی ۱۶۷۱ متر متری ۵۰ریال مطابق نقشه موجوده ۸۳۵۵۰ ریال
۴ـزمین محصور مجزا از کارخانه ۷۰۰۰ متر متری ۳۵ریال مطابق نقشهٔ موجوده ۲۴۵۰۰۰ ریال
۵ـ چهار ساعت از گردش ۳۸۴ ساعت قنات وزیر مطابق نقشهٔ موجوده ۲۰۰۰۰ریال

جمع ۳٫۹۵۷۹۰۸۰

ب‌ـ ماشین آلات ریسندگی وموتورهای مولد برق ونیرو بشرح زیر:

۱ـماشین های مولد نیرو وتبدیل بشرح صورتریز موجوده ۵۲۸۵۰۰۰ریال
۲ـماشین‌های کار (ریسندگی پنبه وپشم) بشرح صورتریز موجوده ۲٫۸۸۰۰۰۰ریال
۳ـماشین‌های تکمیل وتعمیرات ۱۲۴۰۰۰۰ریال
۴ـ وسائل انتقال نیروی برق شامل کابل وکنید وشبکه روشنائی ۱۷۶۶۲۵۰ریال
۵ـ ابزار ولوازم یدکی ماشین آلات ۳۸۵۱۳۹ریال

جمع ۳٫۷۴۷۶۳۸۹

جسایر دارائی بشرح :

۱ـنخ متفرقه ۱۳۹۷ عدل محتوی ۲۲۳۵۲ بقچه ۵۰۶۵۲۰۰ ریال
۲ـاثاثیه دفتری ودارائی وایضا دستگاههای فرش وپارچه‌بافی وقرشبای بافته ونیمه بافته وغیره ۴۸۹۲۴۶ ریال

جمع ۵۵۵۴۴۴۶ ریال

جمع کل ۷٫۳۶۰۹۹۱۵ ریال

از طریق مزایده کتبی وحضوری تاریخ روز یکشنبه پانزدهم اسفند ماه ۳۸ ساعت ده صبح‌در اداره تصفیه امور ورشکستگی واقعه در عمارت دادگستری بفروش خواهد رسید شرایط مزایده بقرار زیر است :

مزایده از مبلغ‌های‌ارزیابی شده شروع خواهدشدکسانیکه داوطلب خریدباشندمیتوانندمستقیما یا بوسیله نمایندگان وکارشناسان خود در معیت نماینده این اداره در کارخانه حاضر وکلیه قسمتها را معاینه واز کم وکیف موارد مزایده بنحو کامل استحضار حاصل وبجزئیات آنها بصیرت پیدا نمایند ونیز صورت ریز ماشین آلات وتعلقات آنها را از حیث مشخصات وعلائم و سیستم وکارخانه سازنده وهکذا میزان قوهٔ محرکه آنها در دفتر اداره که در دسترس داوطلبین قرار داده خواهد شد ملاحظه نمایند

۲ـداوطلبین خرید مجموع موارد مزایده وایضا داوطلبان جهت هر یك از اقلام آنها بایستی‌صدی پنج بهاء ارزیابی را در یکی از شعبات بانکملی ایران شعبهٔ تبریز بحساب ۴۳۶۲ ودایع این اداره تودیع وقبض آنرا ضمیمه پیشنهاد خود نمایند

۳ـپیشنهادها باید صریح وروشن بوده وبضمیمه مبلغ سپرده بانکملی در پاکت لاك ومهر شده تا آخروقت اداری روز قبل از روز مزایده‌بدفتراداره‌تسلیم‌ورسید دریافت دارند

۴ـ پیشنهادها در روز وساعت معینه در بالا باز ومزایده حضوری نیز در صورتیکه خریدار پیش از یکنفر باشد بعمل آمده وموارد مزایده بکسی که مزایده بنام وی اصابت نماید واگذار خواهد شد .

۵ـدر صورتیکه برفعه‌مزایده بعدا بهر بهانه وعذری برای معامله حاضر نشود سپرده وی ضبط واگر اقدام بانتشار آگهی مزایده دیگری شده باشد هزینه حاصله از سپرده وی کسر خواهد شد.ودر صورت عدم تکافوی مبلغ سپرده بخسارات وارده جهت پرداخت بقیه نیز تعهد ومسئولیت خواهد داشت

۶ـدر صورتیکه داوطلبین موارد مزایده ماداوطلبان مجموع موارد مزایده از حیث قسمت مساوی باشند داوطلب خرید مجموع موارد مزایده حق تقدم خواهد داشت

۷ـبه پیشنهادات فاقد سپرده ترتیب‌اثرداده نخواهد شد واداره‌دررد وقبول پیشنهادات مجازمی‌باشد

توضیح ـ۱ـقسمت نخریسی کارخانه وسیله پیمانکاران تحت نظارت مستقیم این اداره درحال کار می‌باشد

توضیح ـ۲ـ اراضی مزروعی باغ کارخانه‌وآب‌متعلقه نیز باحق فسخ باجاره واگذار شده‌است.

اداره تصفیه امور ورشکستگی تبریز

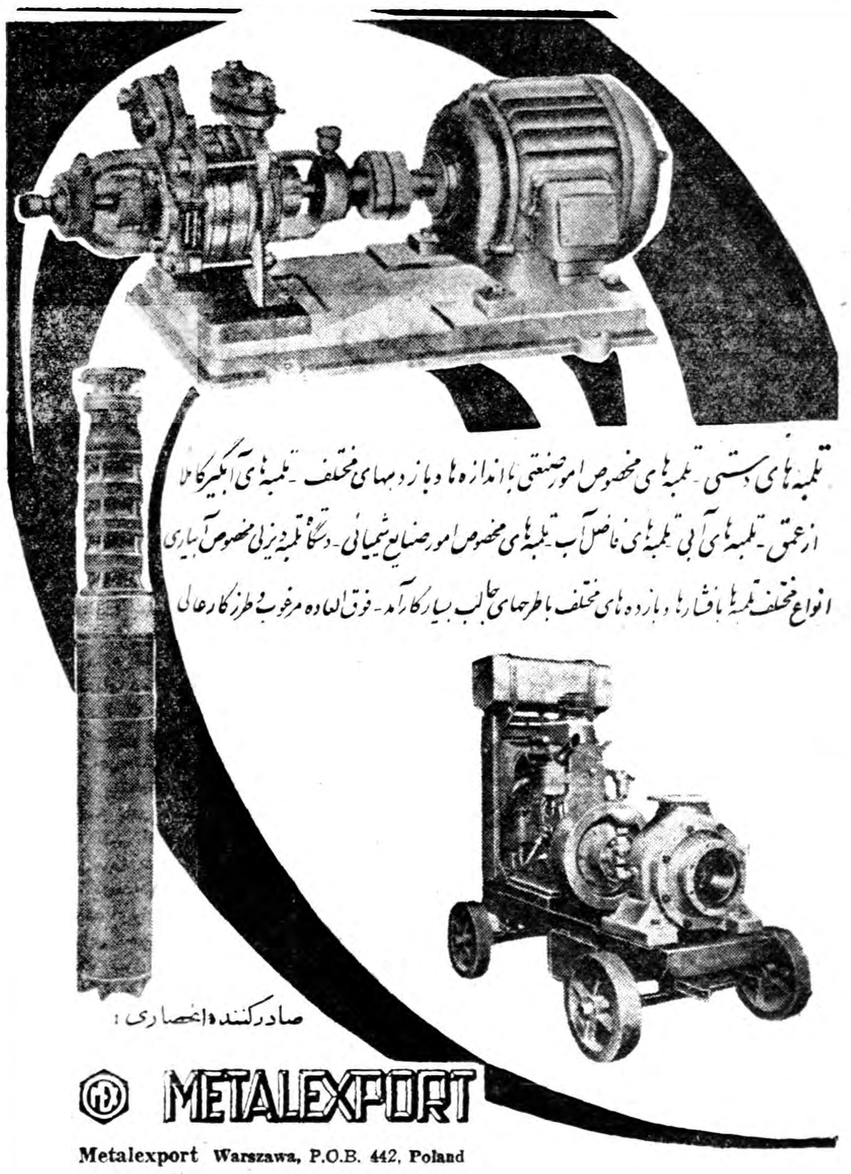

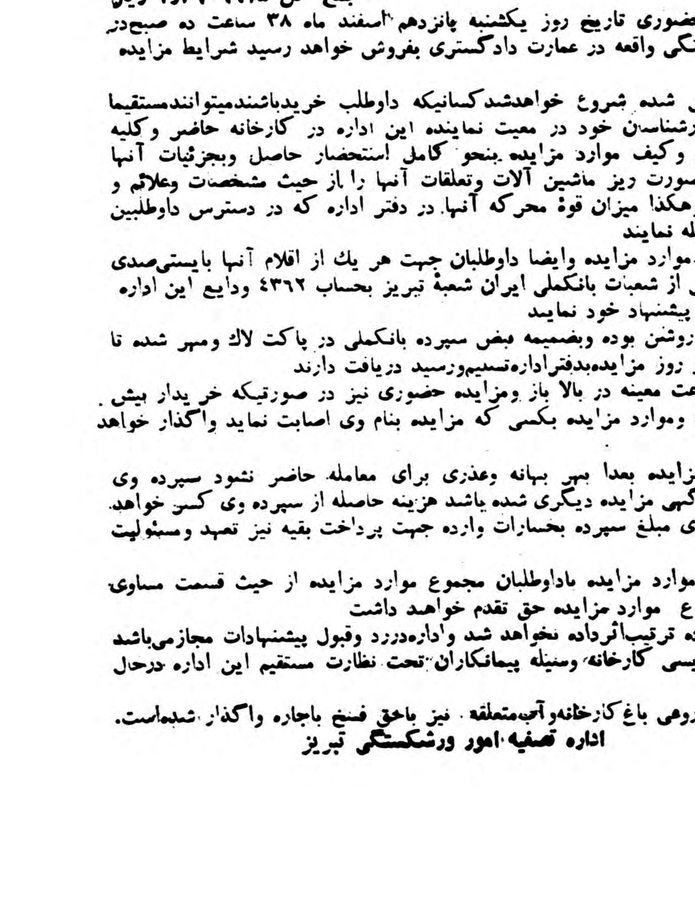

فرهنگ خانواده

پاسخ به دوشیزه «منیژه ـ م»

با دیگران معاشرت کنید

هیچ راهی بروی شما بسته نیست

امروز برای بحث کرسی آزاد: «چرا جوانان ازدواج نمی کنند» یکدسته نامه دیگر رسید. نامه‌ها را روی میز گذاشته ومن نگاهی سرسری بآنها انداختم. زیرا مربوط به ستون «فرهنگ خانواده» و مشاور مسائل خانوادگی نبود. ولی ناگهان یکی از نامه‌ها که با عبارت: «دختری هستم ۳۶ ساله و دارای تحصیلات عالی...» نظرم را جلب کرده آنرا بدقت خواندم و بعد فکر کردم اگر بخواهند آنرا طبق نوبت چاپ کنند، هرگز کسی آنرا نخواهد دید. زیرا تا حال بیش از ۵۰۰ نامه رسیده است که چاپ همه آنها نزدیك دوسال وقت لازم دارد.

در نامه نوشته شده‌است: «دختری هستم ۳۶ ساله، دارای تحصیلات عالی از خانواده‌ای تقریبا متمول. بسیار نجیب و درآمد ماهیانه‌ام تقریبا ۵هزار ریال است. لکن با این حال هنوز ازدواج نکرده‌ام. لابد میگوئید یا زشتم یا توقعاتم زیاد است. ولی باید عرض کنم که نه زشت هستم و نه توقعات و تکبرم زیاد است. فقط میخواهم که همسر آینده‌ام دارای تحصیلات عالی بوده، خوش اخلاق، نجیب و اهل معاشرت باشد. علت عدم ازدواج مرا باید در وضع خانوادگی ماجستجو کرد. پدرم که گوشه نشین و خوب و مهربان است، یك عیب بزرگ دارد که گوشه نشین و منزویست. مادرم نیز از او پیروی میکند و در نتیجه خانواده‌ما با هیچکس معاشرت ندارد. من در محیط کارم نیز باکسی تماسی ندارم پس چگونه مردم میتوانند مرا بشناسند و افکارم را دریابند؟»

خانم «منیژه‌ـم» سپس بحث‌جالبی کرده مینویسد: ازدواج در میان طبقات بسیار متمول و طبقات بی‌چیز آسان است. زیرا پسران و دختران طبقات اول درشب نشینی ها، مجالس رقص و سایر فرصت ها بایکدیگر آشنا میشوندو مردان‌طبقات بی‌چیز نیزاز راه‌معمول‌خواستگاری با دختری ندیده و نشناخته ازدواج میکنند. اما در مورد طبقات‌متوسط چنین نیست. هردختری که دارای‌تحصیلات متوسطه است، شوهر مهندس و دکتر میخواهد و پسران تحصیلکرده نیز در جستجوی دختران متمول، زیبا و باسواد هستند درنتیجه دختران باصطلاح ترشیده و مردان مجرد در میان خانواده‌های طبقات متوسطه بیش از سایر طبقات وقشرهای اجتماعی است.

***

دوشیزه «منیژه‌ـم» مسئله راخوب مطرح کرده‌اند ولی تقریبا راه حلی نشان نمیدهند. بخاطر دارم چندی پیش نیز نامه‌ای از جوان تحصیلکرده‌ای دریافت داشتم که بعلت عدم آشنائی، تماس بادیگران و کم‌پرتوقعی، به سی‌سالگی رسیده‌بود ولی هنوز نتوانسته بود ازدواج کند. درد عدم آشنائی وانزوا را چگونه باید حل کرد؟

در اینکه‌انزوای خانواده دوشیزه «منیژه» مشکلی است، حرفی نیست ولی نمیتوان پدر او را چندان شماتت‌کرد. او دارای خلق وخوی مخصوص بخود است و هرکس از این نقطه نظر آزاد است. اما مشکل کار در شیوه زندگی خود منیژه خانم است. آیا او هم که یك دختر خانم فهمیده‌ایست نمیتواند با دیگران معاشرت کند و دوستانی داشته باشد؟ او میتواند وباید در پی معاشرت باشد زیرا بجای آنکه اول خانواده‌ها بایکدیگر آشنا شوند و بعد پسران ودختران آنها همدیگر را بشناسند. میتوان برعکس هم رفتار کرد، یعنی‌دو دختر از دوخانواده ویا دو پسر از دو خانواده میتوانند موجبات‌آشنائی پدران و مادران خودرا بایکدیگر فراهم سازند.

باضافه آشنائی و معاشرت در محیط کار، یکی از بهترین‌وسائل شناسائی دیگران است. بدین ترتیب با آنکه طرق آشنائی پسران و دختران در کشور ماسخت محدود است، چنان هم نیست که مانع قطعی ازدواج آنان باشد. با این حال اگر خوانندگان عزیز وخود دوشیزه «منیژه» در مورد راه‌پیشنهادی ما نظر و انتقادی داشته باشند، آنرا بانهایت میل در ستون فرهنگ خانواده چاپ خواهیم کرد.

مطالعه این مقاله شمارا باآخرین تحقیقاتی که درزمینه امراض «مقدمه‌سرطان» ریتین وغشاء داخلی سینه بعمل آمده آشنا میسازد

چه کنیم تا بسرطان ریه دچار نشویم؟

تازه‌های پزشکی

دراواخر سده گذشته تائید شده است که بیماریهائی که برای بروز سرطان ریتین زمینه دارند معمولا وقتی‌گسترش میبابند که‌این‌عضوتحت تاثیر عوامل مختلف خارجی قرار گیرد. این تاثیرقبل ازهر چیز عبارت‌از داخل شدن مواد زیانبخش (گرد وخاك‌مواد شیمیائی‌وغیره) موجود در هوائی که درحین‌تنفس فرو میبریم به ریتین میباشد.

طبعا این سئوال پیش می‌آید که چرا کلیه اشخاصی که تحت‌تاثیر عوامل محرکه مختلف قرارنارند بهبیماری های ریتین که مقدمه سرطان هستند مبتلا نمی‌شوند؟ تاحدودی معین این موضوع‌به رفتار خود انسان بستگی داردیعنی سوط بآنست که‌انسان ریتین‌خود راازسرایت‌عوامل محرکه‌مکانیکی یاشیمیائی محافظت کند یانه؟

طبیعت دستگاه حفاظتی بصورت روزنه‌های بیشمار خیلی ناهمواری در بینی تعبیه نموده که‌از داخل غشاء مخطی باموهای ریز روی‌آن را پوشیده است. هوا درحین‌عبور از روزنه‌های بینی مودریك‌تصفیه طبیعی قرار میگیرد. درنتیجه‌مقدار زیادی مخلوط های مکانیکی و شیمیائی جمع میشود که سپس‌با ترشحات مخاطی آمیخته ودلمه‌های خشك شده‌ای‌دربینی بوجودمی‌آورد در صورتیکه این دلمه ها رازیر میکروسکوپ آزمایش کنیم کلیه مخلوط های مکانیکی وشیمیائی که هوای تنفس بآن‌آلوده است در آنها خواهیم دید واما تنفس ازراه دهان ریتین راار سرایت مخلوط های تحریك کننده مکانیکی و شیمیائی مصون نمی‌دارد.

ولی بدلائل مختلف همه‌مردم‌خود را به‌تنفس‌از راه‌بینی عادت‌نداده‌اند. بعضی اشخاص در نتیجه‌بیماری های گوناگون امکان تنفس‌ازراه بینی رااز دست داده‌اند و برخی فقط بنابه عادت ازراه دهان تنفس میکنند.

باید کلیه عواملی راکه مانع‌از تنفس ازراه‌بینی است برطرف‌نمود باید درنظر گرفت‌که هوای‌تنفس درعبور ازروزنه‌های بینی علاوه‌بر آنکه مخلوط‌های زیان بخش و محتوی‌اش تصفیه میشود گرم هم میشود وباین مناسبت وقتی داخل حلق‌مجرای تنفس وریتین میشود تااندازه‌ای گرم شده است این موضوع انسان رااز تورمات‌نزله در ماه های زمستان وپائیزی واوایل بهار محفوظ میدارد ویکی ازعوامل پیش گیری طبیعی در مقابل عفونت گریپ میباشد.

در پیدایش بیماریهای مجرای تنفس وریتین دخانیات دارای‌اهمیت مختلف میباشد شیره‌ای که دود توتون و تنباکو محتوی آنست مخصوصا بشدت مجاری تنفس و ریتین را تحریك میکند.

بیماریهای جهاز تنفس که‌گاهی ممکن است‌برای گسترش سرطان زمینه داشته‌باشد بقرارزیر است.

ذات‌الریه مزمن

ذات الریه مزمن که مکرر بروز میکند در صورتیکه مدت مدیدی ادامه یابد ممکن است کانونی بوجود آورد که‌بمرور زمان گاهی سرطان ریتین ازآن بوجود آید دراین زمینه ذات‌الریه مزمن مخصوصا در اشخاصی که دخانیات استعمال میکنند درسنین متوسط و کهولت خطرناك است

ناتمام

این دختر بیست‌ساله خدای اهالی یك جزیره در ژاپن است

دیروز امروز

ظاهر این‌دختر نشان‌میدهد که‌یك دختر ساده دهاتی است. حتی زیبا هم‌نیست. اما دیه نشینان یك ناحیه ازژاپن موسوم به «امامی‌ـ اشیما» این خانم «تاتسوکی» بیست ساله‌رایك‌خدای زنده‌می‌دانند.

دراین ناحیه که‌موسوم به‌انتهای ژاپن است اورادارای جنبه الوهیتی می‌دانند که‌دامنه ایمان عالی او بر جزیره پرتوافکنده‌است.

او قسمت اعظم سال رابریسندگی دریك دهکده مشغول بوده بااینهمه هرگز حقوق بامزیتی دریافت نمیکند.

امامه روز ازسال درجشنهای آتش آب وبرنج، این دخترك نیروی مطلق وبی‌نهایت خودرا براهالی آن‌ناحیه سایه افکن می‌سازد آنها بدو هدایای غذا وغیره تقدیم میکنند تااو برآنها سعادت نازل کند. دریك مصاحبه‌اتفاقی وندری که‌باو کردند اوگفت درنه سالگی بمقام فوق‌نائل‌شد. اما اهالی جزیره پیشنهاد عکس برداشتن ازاو را ردکردند چون اینکار وقتی اودر لباس مراسم مذهبی می‌باشد کفراست وی میگوید خدای قبل‌ازمن خاله‌ام بود که‌درنود سالگی مردواهالی با تسورت فالگیر ناحیه مرا بجانشینی قبول کردند.

اودونديمه وسیزده پرستار دارد و زنان زیادی‌هم درمراسم مذهبی که‌در اتشخانه که‌گلی درخور مقام اوبرپا میشود ازاو مواظبت بعمل می‌آورند.

چون این‌مراسم یك جنبه‌مادرشاهی دارد مردان ده‌درمراسم نمیتوانند مستقیما بصورت اونگاه کنند.

تاتسوکی معتقد است خدای مردم جزیره امامی اشیما‌است

پایان جهان

فرد آستر، گریگوری‌پك و آواگاردنر درصحنه‌ای ازفیلم‌پایان‌جهان

«استانلی گرامر» کارگردان‌توانا اخیرا باتهیه فیلم عمیق و فلسفی‌که معنی شور انگیز اجتماعی هم‌دارد شهرتش راجاودانی نموده این فیلم «پایان جهان» نام دارد واستانلی گرامر برای ایفای رلهای اساسی فیلم سه هنرمند معروف و حساس را در نظر گرفت «گریگوری پك»، «فرد آستر» و «آواگاردنر».

کارگردان فیلم تماشاچی را در سال ۱۹۶۴ قرار میدهد.

مردم جهان بر اثر انفجارات‌مهیب اتمی از بین رفته اند زمین مسطح وصافی که روی آن چند موجود خسته و نا امید برفت وآمد مشغولند پر از غبار رادیوآکتیویته است و طبق نظر یکدکترانگلیسی آنها هم در معرض مرگی بی امان قرار دارند. کابوس مرك زمین را وحشتناك‌وظلمانی ساخته است.

سینما شما

پرندگان نغمه نمیخوانند زیرا که وجود خارجی ندارند برگهای‌درختان شکلی ناهنجار و نوظهور یافته اند عمار ات رفیع و باشکوه باتواضع غم انگیزی زمین را بوسه میدهند ظلمت، خاموشی، بیماری همه‌جا وهمه چیز را فرا گرفته است با اینهمه خورشید میدرخشد.

در این میان یك گروهبان نیروی دریائی «گریگوری پك» و یك زن جوان و مبهوت وسرگردان در نقطه ای از جهان خالی با یکدیگر روبرو میشوند عطش به آب و عطش بحرف و عطش بعشق آندورا علاقمند بهم میسازد و این علاقه‌بعشقی‌عجیب منجر میشود ولی هیچکدام به‌آینده امیدوار نیستند زیرا ذرات رادیو آکتیویته در زمین و آسمان موج میزند و آنها بزندگی ناپایدار خود باحسرت مینگرند و برای آن که اطمینان حاصل نمایند به تنهاطبیب انگلیسی مراجعه میکنند تا بدانند که رادیو آکتیویته به بدن کدامیك از آنان تاثیر نموده است.

زیرا تاثیر رادیو آکتیویته یك نوع بیماری وحشتناك تولید مینماید که مسری است بدینمنظور طبیب با لبخندی نفرین آمیز آنان را معاینه میکند و میگوید «معلوم نیست» آنگاه التهاب عشق شدت مییابد زیرا «فردا» معلوم نیست که آنها زنده بمانند.

شمشیر واژدها

در این فیلم یك سردار براجساد دویست هزارسرباز سواره صعود میکند

«سیك‌شور» یك توزیع کننده امریکائی فیلمها میگوید بزودی روسها فیلمی بمعرض نمایش‌خواهند گذاشت که یکصد هزار نفر بازیگردارد. داستان فیلم مربوط بقرن دهم میلادی‌است و فیلم‌موسوم است به «شمشیرواژدها» در این فیلم صحنه‌های جالبی دیده میشود از آنجمله: وقتی ازسرداری میخواهند که نشان دهد چندسرباز میتواند آماده کند او بهصدهزارتن فرمان میدهد که‌خودرابرزمین‌افکنده کوهستان عظیمی برپا کنند. آنگاه او سوار براسب ازاین کوهستان زنده بالامیرود. این فیلم از جمله فیلم‌های «مبادلات فرهنگی شوروی باامریکاست.

کرسی آزاد

نوشته: قمر عامری

دبیر دبیرستان اسدی

عامل اساسی در فرار جوانان از ازدواج

عدم تساوی درحقوق زن و مرد است

زن‌ومرد دو بال شاهین زندگی هستند، آشیان خوشبختی این مرغ برفراز کوه بلندی بنا شده است، شرط اصلی برای پرواز شاهین زندگی «هم توان» بودن دو بال اوست. اگر یکی از این‌دو بال بشکند یاچند شاهپرش را بریسمان غفلت به‌بندند. آشکار است که‌رسیدن به‌آشیانه خوشبختی مقدور نیست.

زن‌ومرد چون دو چشم آفرینش اندواز‌دیده خرد هیچگونه نابرابری ونا هم آهنگی میان این دو چشم نیست چون جمع جبری (ریاضی) فروزه های زن و مردیکیست. نظام کائنات بسته براز توازن دو «هم توانی» است از نظام پروتونها و الکترون های اتم تا نظم کهکشانها بیك نسبت از این راز فلسفی برخورداراست.

تنظیم روابط خانواده براز هم‌توانی زن و شوهر بستگی دارد، زندگی و سازگاری یك زن دانشمند با یك مرد ابله شدنی نیست همچنانکه هم آهنگی یك مرد فیلسوف بایك زن بی‌خرد هم غیر ممکن است.

هریك از مرد وزن بتنهائی موجود کاملی نیستند ولی در کفه ترازو سنجش با یکدیگر برابرند.

از رستاخیز هفده دی تا امروز روزگار درازی نیست. تازه دیروز دختران کشور ما به دبستانها و دبیرستانها و دانشگاه‌راه یافته‌اند.

زندگی زنان‌ما تاپایان دوره‌قاجاریه شبیه به یك زندان ابد بود دست کم بیش از هزار سالست که از دوران زندانی جنس لطیف میگذرد، سی سال‌نیست که زنها از پشت دیوار های آهنین مقررات خشك و بی‌معنی بیرون آمده‌اند و باصطلاح پرهیز این‌بیمار تعمدی راشکسته‌اند

ولی آیا براستی آزاد شدند؟ آیا قفل‌وبندهای نگرانی رااز‌پای‌ایشان برداشته‌اند آیازندانیهای رنجورهزار ساله بااینهمه قیدوبند میتوانندهمپای همسران خویش راه زندگی را بپیمایند؟

آیا بال ناتوان شده شاهین‌زندگی، که شاهپرهایش را بسته باشند می تواند بابا ل‌دیگر این شاهین که رنج اسارت ندیده و بند وباری ندارد هم آهنگی کند؟

آیا شکستن درب این زندانها بروشی که انجام گرفت درست بود؟ آیا میتوان بیمار گرمازده تشنه کام را ناگهانی در آب‌انداخت یابایستی چکه چکه آبش‌خورانید تا حالت طبیعی خویش را باز یابد؟

آیا زن «باروان رنجور میتواند بامرد «هم توان» وهم آهنك باشد تابتوان به تنظیم روابط زناشوئی که مدار خوشبختی وگرمی‌آشیانه زندگیست امید وار بود؟

آیا جوانان ما بجز نگرانی از دشواریها ونا هم آهنگیهای‌آینده چه بیمی دارند؟ آیا مهریه‌سنگین بجز برای پایداری توازنهای نا ناچاری نقش دیگری دارد؟

مهریه سنگین وزنه‌ایست که‌در کفه قدرت زن میگذارند تا زن بتواند بهم توانی خود با همسرش امیدوار باشد ـ آیا این سنت پوچ نشان ناهم‌توانی وبیمناکی‌زنان از مردان نیست؟

آیا اختیارات کامل ویك طرفه مردان نشان این نیست که ایشان برفتار ودرستی پیمان ودوستی‌خود امیدوار نیستند ومیخواهند تا با اینگونه قفل وبندها در کار هوس رانیهای خود واطمینان به خاموشی زن‌ها مطمئن تر باشند؟

اگر هزاران پرسش دیگر براین پرسشها بیفزائید ودر جستجوی دشواریهای تنظیم روابط خانواده وزناشوئی برآئید بجز نا هم‌توانی دوبال شاهین زندگی یعنی نابرابر شدن توان زن با مرد از راه‌بیماریهای اجتماعی انگیزه دیگری میجوئید؟

درمان بدبختی کنونی‌ما آنی و فوری نیست بایستی فرمانفرمایان وکادر فرهنگی به ژرف اندیشی ویژه‌ای پردازند ومرد وزن دردرمان این ناتوانی یك دل ویك جهت گردند وپیش از همه کار درتوانا ساختن بال شاهین زندگی یعنی زن بکوشند.

اگر بیخ این درخت که «ناهم توانی» نام نهادیم بخشکد میوه‌های زهر آگین آنهم پابدایره‌هستی نمیگذارد. فروغ خوشبختی میدمد ودختران وجوانان در جستجوی یکدیگر وساختن آشیانه زناشوئی ناشکیبا میگردند.

خانم سفیدپوش

اثر ویلکی کالینز نویسنده معروف انگلیسی

ـ۲۱ـ

ـ آن کاتریك رفته است!

ـ رفته است؟

ـ بله. امروز صبح ساعت هشت باتفاق مادام «کلمنتس» رفته است.

من جوابی ندادم. آخرین امید کشف واقعیت برباد رفته بود.

مادموازل «هلکومب» ادامه داد:

ـ زن صاحبخانه آنچه را از مهمانان خود میدانست بمن گفت ولی اطلاعات او بکار ما نمیخورد. دیشب بعد از جداشدن از شما به خانه برگشته‌اندو مثل معمول شب را با اعضاء خانواده گذرانده‌اند. کمی قبل‌ازشام «ان کاتریك» ناگهان بیهوش شده است. روز ورود شان هم‌یکبار به همین حال افتاده بود ولی نه باین شدت... زن صاحبخانه تغییر حال آندفعه او را «باخواندن خبری که در روزنامه درج شده است مربوط میداند.

ـ این‌زن نمیداند کدام خبر روزنامه او را اینطور تحت تاثیر قرار داده است؟

ـ نه. میگفت که تمام روزنامه را خوانده و هیچ چیز غیر عادی در آن ندیده‌است.

خواهش کردم روزنامه را بمن نشان بدهند و خبر ازدواج «لورا» را دیدم. این موضوع آشفتگی او ونامه برامضاء روز بعد را توجیه میکند.

ـ همینطور است!... ولی دفعه دوم چرا بیهوش شده است؟

ـ نمیدانم. هیچ آدم غریبه‌ای در خانه نبوده‌است. تنها کسی‌که از خارج آمده همان دختر صاحبخانه است که پیش ماخدمت میکند. گفتگو در باره شایعات قصبه بوده که ناگهان «آن کاتریك» فریادی‌کشیده وبیهوش شده است. بعد از آنکه او را به تختخوابش برده‌اند بهوش آمده ومدتی آهسته با مادام «کلمنتس» صحبت کرده‌است. صبح امروز مادام «کلمنتس» به زن صاحبخانه اطلاع داده‌است که بخاطر گرفتاری مهمی که برای «آن کاتریك» پیش آمده ناچارند هرچه زودتر «لیمریج» راترك کنند ودر مقابل سئوالات زن صاحبخانه هیچ توضیحی نداده‌است. خیلی آشفته‌بنظر میرسیده و گفته است که هیچکس نباید بداند آنها بکجا میروند زن‌صاحبخانه ناچار آنها را تا ایستگاه راه آهن بدرقه کرده است. آقای هارترایت، بیاد نمی‌آوریدکه دیشب در قبرستان واقعه‌ای اتفاق افتاده باشد که بتواند این عزیمت ناگهانی او را توجیه کند؟

ـ بنظر من موضوع مهمتر اینست که علت بیهوش شدن «آن کاتریك» را که مدتی بعد از مراجعتش از گورستان اتفاق افتاده بدانیم. مطمئنا دنباله آشفتگی و تاثری که من ندانسته سبب شده بودم نبوده است. نپرسیدید آنموقعی که بیهوش شده چه صحبتی در میان بوده‌است؟

ـ چرا پرسیدم ولی زن صاحبخانه سرگرم کارهای خانه بوده و به موضوع صحبت درست توجه نکرده‌است. تنها چیزی که میداند اینست که صحبت از خبرهای تازه بوده‌است.

ـ شاید دختر صاحبخانه بهتر از مادرش موضوع گفتگو را بیاد داشته باشد؟

وقتی به خانه برگشتیم یکسر بسراغ دختر خدمتکار رفتیم.

مادموازل هلکومب باو گفت.

ـ ما الان از خانه شما می‌آئیم. شنیدیم دیشب آنجا بوده‌اید. مهمان داشتید؟

ـ بله، خانم.

ـ از قرار معلوم حال یکی از مهمانان شما ناگهان بهم خورده است. شاید قصه ترسناکی برای او گفتید که حالش بهم خورد؟

خدمتکار باخنده جوا بداد:

ـ نه، خانم. خبرهای تازه را برای هم تعریف‌میکردیم.

ـ یقینا شما خبرهای تازه «لیمریج هوس» را نقل میکردید و خواهران شما از تازه‌های «تودزکورنر» حرف میزدند اینطور نیست؟

ـ همینطور است، مادموازل. ولی چیزی نمی‌گفتیم که موجب وحشت این دختر بیچاره شده باشد. وقتی او بیهوش شد من مشغول حرف زدن بودم.

چون دختر خدمتکار را از مطبخ صدا میزدند آهسته زیر گوش «ماریان» گفتیم:

ـ بپرسید آیا از ورود «سرپرسیوال» حرف نمیزده است؟

مادموازل «هلکومب» سئوال مرا تکرار کرد. خدمتکار جواب داد.

ـ چرا. مادموازل. من میگفتم که «سرپرسیوال» دو شنبه وارد میشود که ناگهان این دختر غش کرد.

ـ امیدوارم کار بدی نکرده باشم، مادموازل؟

ـ نه! نه! بیائید. آقای هارترایت...

وقتی تنها ماندیم مادموازل «هلکومب» رانگاه کردم و پرسید:

ـ آیا دیگر شکی برای‌شما باقی مانده است؟

ـ آقای هارترایت، «سرپرسیوال» باید خودش این نکته را روشن کند. در غیر اینصورت «لورا فرلی» هرگز همسر او نخواهد شد.

۱۵

ما نزدیك خانه قدم میزدیم که کالسکه‌ای از راه رسید. مادموازل «هلکومب» روی پله‌های جلوی عمارت منتظر ایستاد تا کالسکه توقف کرد سپس باستقبال آقای سالخورده‌ای که از آن پیاده میشد دوید.

آقای «گیلمور» بود که‌از راه رسیده بود.

بعد از معرفی، با دقت و کنجکاوی بسیار تازه وارد را نگاه کردم نسبت باین پیر مرد احساس علاقه کردم. قیافه او وبا قیافه‌ای که معمولا انسان از یك وکیل مدافع پیر در نظر مجسم میکند تفاوت بسیار داشت.

رنگش صورتی و موی سرش سفید و نقره‌ای بود. لباس مشکی او به قامتش بسیار برازنده بود کراوات سفیدش راخوب گره زده بود حرکاتش آمیخته با ادب و متانت بودو نگاهش از قوت اراده و پشتکارش حکایت میکرد.

در واقع اولین اثری که دیدار آقای «گیلمور» در من کرد بسیار خوب بود و باید اضافه کنم که هر قدر بیشتر او راشناختم به قضاوت اولیه خود بیشتر ایمان پیداکردم.

مادموازل «هلکومب» باتفاق وکیل‌مدافع وارد خانه شدندو من بطرف باغ رفتم. ساعات باقیمانده اقامتم در «لیمریج هوس» معدود بود. قرار بود صبح روز بعد حرکت کنیم. وجستجوهایم برای یافتن نویسنده نامه بی‌امضاء بهمانجا پایان یافت.

بدو ن‌اراده‌درهمان‌راهی‌قدم گذاشتم که روز پیش مادموازل «فرلی» باتفاق سگش‌پیموده بود.

باد بیرحم پائیزی ا زآنجا گذشته بود. گلهای که او نامشان را بمن یاد داده بود و من باو تعلیم داده بودم که چطور آنها رانقاشی کند همه‌ناپدید شده بودند! ... وارد خیابان مشجری شدم که د رشبهای تابستان باتفاق یکدیگر در سایه روشن زیبای آن قدم زده بودیم برگهای زرد چرخ زنان برزمین می‌افتاد. سپس از تپه‌ای بالا رفتم که بارها من و او روی آن گردش کرده بودیم. ناقله آن رفتم.

تنه پوسیده درختی که عادت داشتیم برآن بنشینیم‌براثر باران خیس بود. منظره‌ای را که بایکدیگر بارها دیده بودیم تماشاکردم: سرد و برهنه بود. «اطراف من‌برتو وجود او کم بود. صدای دلپذیرش دیگر در گوشم طنین نمی‌انداخت. دراین محل او از پدرش برایم حرف زده و گفته بود که چقدر یکدیگر را دوست داشتند و فقدان او تاچه حد برایش گران تمام شده‌است. دیگر طاقت تحمل تنهائی را نداشتم. درمیان مه بطرف‌ساحل دریارفتم.

بیهوده روی ماسه های ساحلی دنبال مکانی میگشتم که‌او یکروز با نوك چترش نقش هائی رسم کرده بود و مدتی مدید آنجا مانده واز خود سخن گفته بودیم.

«لورا» دوست داشت از من سئوالات بی‌انتهائی درباره خانه‌ام، مادرم و خواهرم بکند. بدون غرض و باکمال سادگی از من میپرسید که آیا قصد ندادم آپارتمان خودرا ترك کنم وزن بگیرم ودر خانه مادریم زندگی کنم... بادو جزرو مد یا از مدتها پیش ساحل را جارو کرده و هرگونه جای پائی را ازمیان برده بود ودریا دیگر درنظرم رنگی نداشت.

نیازمندیها و آگهی‌های کوچک

استخدام میشود

آگهی استخدام فوری

مهندسین مشاور لیچفیلد یکنفر ماشین نویس لاتین وفارسی که بزبان انگلیسی وامور مایکاسی آشنائی کامل داشته باشد باحقوق مکفی استخدام مینماید. داوطلبین باید حداقل دارای پنج سال سابقه خدمت بوده وتاپایان درماه جاری بموسسه لیچفیلد در خیابان ویلا ـ خیابان اراك ـ مراجعه نمایند.

۱ـ۳ آ ـ ۲۵۹۲۹

استخدام میشود

سوهانکار درجه ۱ جهت ساختن سنبهٔ ماتریس جنرال مکانیك ـ شاهرضا نبش کوی البرز ـ بین ساعت ۶ تا ۸ بعداز ظهر مراجعه شود.

۱ـ۳ آ ـ ۳۳۲۹۴

شرکت اسفالت راه تعدادی راننده درجه ۱ استخدام مینماید

واجدین شرایط بنشانی خیابان همایون شرکت اسفالت راه مراجعه فرمایند.

۱ـ۳ آ ـ ۲۶۰۹۹

بیك دوشیزه یابانوی ماشین‌نویس درجه اول وباتجربه که تندنویسی وزبان انگلیسی را بخوبی بداند برای تمام روز یانصف روز با حقوق مکفی نیازمندیم داوطلبین بین ساعات ۳ تا ۶ بعداز ظهر به تلفن ۶۸۷۷۳ مراجعه نمایند.

۲ ـ ۳۳۴۸۸ ۱ـ۳

آگهی انتخاب دستیار

دانشکده دارو سازی اصفهان بدو نفر دستیار برای رشته های زهرشناسی وداروهای شیمیائی احتیاج دارد که با پایه یك پزشك یکمی از طریق مسابقه انتخاب نماید. داوطلبین می توانند بادر دست داشتن مدارك علمی لازم از تاریخ نشر این آگهی تا مدت یکماه دیگر در تهران به اداره تعلیمات عالیه ودر اصفهان بدفتر دبیر خانه دانشکده داروسازی واقع در خیابان چهار باغ مراجعه و ثبت نام نمایند استخدام داوطلب طبق مقررات استخدامی بعمل خواهد آمد.

معاون دانشکده داروسازی اصفهان ـ دکتر حکمتیار

آ ـ ۳۳۶۶۴

آگهی استخدام دانشیار

دانشکده فنی احتیاج باستخدام یك تن دانشیار ریاضی دارد داوطلبان می توانند از تاریخ نشر آگهی بمدت سی روز با مدارك خود بدفتر دانشکده فنی مراجعه وثبت نام نمایند.

آگهی استخدام دانشیار زبان و ادبیات فارسی

دانشکده ادبیات دو نفر دانشیار زبان وادبیات فارسی استخدام وبرای تدریس بدانشگاه های خارج از کشور اعزام می دارد.

داوطلبان واجد شرایط (درجه علمی دکتری یا معادل آن) می توانند از تاریخ نشر این آگهی تا یکماه صبح هااز ساعت ۸ تا ۱۲ تقاضای خودرا که باید منضم بعین مدرك تحصیلی ورونوشت مصدق آنها وچهار قطعه عکس ودوبرگ رونوشت مصدق شناسنامه باشد در مقابل رسید بدفتر دانشکده ادبیات واقع در خیابان شاهرضا محوطه دانشگاه تسلیم کنند.

از داوطلبان مطابق آئین نامه جدید امتحان بعمل خواهد آمد.

داوطلبان می توانند هنگام تسلیم تقاضا یك نسخه ازاین آئین نامه را از دفتر دانشکاه دریافت دارند.

آ ـ ۳۳۶۷۲ رئیس دانشکده ادبیات

شرکت سهامی زیمنس ایران

به یك خانم ماشین نویس که به یکی از زبانهای آلمانی یا انگلیسی آشنائی داشته ودارای معلومات کافی در قسمت ماشین نویسی فارسی ولاتین باشد و نیز به یك خانمی که زبان آلمانی بداند و در امور دفتری وارد باشد نیازمند است داوطلبان درساعات اداری به طبقه سوم ساختمان ایران ماشین خیابان سعدی مراجعه نمایند.

۲ـ۱ آ ـ ۳۳۶۲۰

ماشین‌نویس ومنشی مرد

که ازعهده ماشین‌نویسی انگلیسی وفارسی برآید مورد احتیاج میباشد. تقاضاهای خودرا بانگلیسی و بایك قطعه آخرین عکس خودبنشانی صندوق پستی شماره ۱۲ ارسال نمائید.

۴ـ۱ آ ـ ۲۶۳۰۳

بیکنفر راننده ورزیده

که در حدود ده سال سابقه کار داشته و دارای سواد فارسی بحد کافی باشد برای تمام‌روز نیازمنداست واجدین شرایط می‌توانند از ساعت ۹ صبح الی ۱۲ وبعد از ظهرها از ۴ الی ۷ به آدرس خیابان شاهرضا اول خیابان کاخ شمالی کاشی ۸ دفتر مهندس غیائی مراجعه نمایند.

۲ـ۱ آ ـ ۲۶۳۶۲

مستغلات

چند میلیون پول

شرطی موجود است بدفتر معاملات پول شاهرضا مقابل کافه شهرداری تلفن ۴۲۵۱۲ رجوع فرمائید.

۱۰ـ۱ آ ـ ۲۵۷۱۷

برای اجاره وخرید هرنوع خانه و آپارتمان مدرن مستقلاتی در هر نقطه شهر وشمیران بخانه سیاح تلفن ۴۱۷۴۷ مراجعه فرمائید

۱۰ـ۲۰ آ ـ ۲۴۶۶۳

برای اجاره ویلاهای

مدرن یك طبقه ودوطبقه باتبوع خارجی درشهر وشمیرانات بتلفن ۴۹۲۱۳ـ ۴۶۵۹۱ رجوع فرمایند.

۱۰ـ۱ آ ـ ۲۶۰۹۳

احتیاج فوری برای خانواده خارجی

یکباب منزل ویلائی دارای ۴ (اطاق خواب) علاوه یك دفتر وسالن مدرن کامل چاه عمیق حیاط بزرك استخر وتلفن وگاراژ در شمیران کرایه مقطوع ۲۶۰۰۰ ریال از ۱۶ الی ۹ ماه آنرا قبلا میپردازیم ویك آپارتمان دارای ۵ اطاق کامل در شمال شهر باشد مورد نیاز است ویکسال اجاره قبلا پرداخت میشود تلفن ۴۸۹۹۶ مراجعه فرمائید.

آ ـ ۲۶۱۳۵

به محلی که در شهر یاشعاع ۲۴ کیلومتری تهران واجاره‌بوده دارای سالن در حدود ۳۰۰ متر باشد برای کارگاه احتیاج داریم خواهشمنداست باتلفن ۳۰۳۴۶۰ مذاکره فرمائید.

آ ـ ۲۶۲۰۱

اجاره داده میشود

اجاره

یك ساختمان مدرن دارای سه اطاق بزرگ و حیاط به مساحت ۵۵۰ متر مربع با کلیه لوازم وتلفن وگاراژ درخیابان بهار اجاره داده میشود به تلفن ۸۲۱۳۶۷ و یا خیابان امین زاده کاشی ۱۶ مراجعه شود.

۲ ـ ۲۶۰۱۷ ۱ـ۲

خانه اجاره

ساختمان خیلی لوکس واقع درخیابان روزولت حوالی تخت جمشید دارای سالن نهار خوری بزرگ زیبا و ۹ اطاق دیگر با شوفاژ تلفن و برق آب‌لوله شهر برای شخصیت های محترم ایرانی واروپائی و شرکتها مناسب میباشد بتلفن ۳۹۹۹۹ بازرگانی ثابت شاهرضا دروازه دولت مقابل کوچه فتوحی

۳ـ۱ آ ـ ۲۵۷۷۹

اجاره داده میشود

ساختمان جدیدمدرن واقع درتجریش خیابان مقصود بك کوی سالوربمساحت هزار و دویست متردارای ۹ اطاق استخر آب و برق تلفن گاراژ طالبین به تلفن ۳۹۹۹۹ بازرگانی ثابت شاهرضا دروازه دولت روبروی کوچه فتوحی

۳ـ۱ آ ـ ۲۵۷۷۹

یکباب خانه دارای ۵ اطاق ـ تلفن ـ لوله کشی آب درمیدان ژاله بدون واسطه اجاره داده میشود ـ باتلفن ۶۶۰۰۴ مذاکره فرمائید.

جویای کار

کسیکه بامور حقوقی ـ حسابداری عالی ـ زبان انگلیسی وارد است حاضر است کلیه امور مالی واداری یك موسسه بزرگ یاشرکتی را عهده کند وحاضر بسپردن دومیلیون ریال تضمین هم میباشد بشماره ۱۰۴۳ اطلاعات مراجعه فرمائید.

۳ـ۳ آ ـ ۲۴۴۵۱

جوانی فعال وباسواد وارد بامور دفترداری ـ حسابداری. درتجارتخانه ها ومباشری وراهسازی در شرکت ها باضامن معتبر آماده کاراست به تلفن ۵۱۳۲۴ مراجعه شود.

آ ـ ۲۶۳۰۵

جوشکار کاربیت درجه‌یك

جوشکاری برق درجه دو میکانیکی درجه سه لوله کشی در وپنجره سازی آماده بکاراست براهنمای شماره ۱۰۷۸ اطلاعات مراجعه فرمائید.

احتیاج بیك خانم یا دوشیزه ماشین‌نویس که ماشین‌نویسی فارسی ولاتین را خوب بداند وبزبان انگلیسی آشنائی کامل داشته باشد برای تمام روز مورد نیاز است با صندوق پستی شماره ۱۶۹ مکاتبه نمائید.

۲ـ۱ آ ـ ۲۶۲۶۳

به یکنفر الکتریسین کار آزموده وبا تجربه که سابقه کار داشته باشد و یکنفر سرویس کار که دارای ورقه معافی باشند نیازمندیم داوطلبین بنمایندگی فیات دروازه دولت ساختمان فیات مراجعه نمایند.

آ ـ ۳۳۶۲۴

اداره فرهنگ گرگان چهل نفر آموزگار با دیپلم کامل استخدام می‌نماید داوطلبان می‌توانند برای ملاحظه شرایط بدایره کارگزینی این اداره مراجعه کنند.

رئیس فرهنگ گرگان ـ کارفر

آ ـ ۳۳۶۸۰

فروش اتومبیل

یکدستگاه جیپ مدل (۵۵) بفروش می رسد طالبین به خیابان پهلوی گاراژ لیچمن از ساعت ۳ الی ۶ (بعد از ظهر ها) مراجعه نمایند.

۲ـ۱ آ ـ ۲۶۰۴۳

یکدستگاه ماشین‌سواری فورد

انگلیسی زفیر مدل ۵۸ بالمره ترانزیت باتمام لوازمات بسیار تمیز با تلفن ۴۴۲۴۲ مذاکره شود.

۲۶۲۴۹

اتومبیل فروشی

یکدستگاه اتومبیل ادسل مدل ۵۸ مرتب بفروش میرسد طالبین به نمایندگی فیات دروازه دولت ساختمان فیات مراجعه فرمایند.

آ ـ ۳۳۶۲۲

مزایده فروش اتومبیل

شرکت سهامی بیمه ایران یك دستگاه اتوبوس ایکاروس مدل ۵۴ با اطاق لوکس خارجی ۴۱ نفر وکلیه متعلقات که مالیات آن تا آخر سال ۳۷ پرداخت گردیده از طریق مزایده بفروش میرساند.

خریداران میتوانند از تاریخ نشر این آگهی تامدت پانزده روز اتوبوس مزبور رادر محل گاراژ واقع در خیابان خاقانی نزدیك دروازه دولت بازدید و پیشنهادات خودرا حد اکثر تاوقت اداری روز یکشنبه پنجم دیماه جاری بدفتر شرکت تسلیم نمایند. پیشنهادات رسیده در ساعت ده روز دوشنبه ششم دیماه جاری دراداره کار پردازی باز وقرائت میشود حضور پیشنهاد دهندگان آزاد است.

پیشنهاد دهندگان باید مبلغ سی هزار ریال بعنوان ودیعه به بانك بیمه ایران بحساب شماره ۴۰۱۴ پرداخت نموده و رسید آنرا ضمیمه پیشنهاد نمایند.

به پیشنهادات فاقد سپرده و مبهم ترتیب اثر داده نمیشود و شرکت در رد ویاقبول پیشنهادات مجاز است وکلیه هزینه های مربوطه بعهده برنده مزایده میباشد.

شرکت سهامی بیمه ایران

۲ ـ ۳۳۶۰۷ ۱ ـ ۲

آگهی حراج اثاثیه

پیرو آگهی حراج اثاثیه شماره ۳۸۸۷/۱۵ـ۲۲/۳/۱۳۳۶ اداره کارپردازی وزارت دارائی مقداری اثاثیه از قبیل ماشین تحریر لاتین ودوچرخه واثاثیه چوبی وغیره که مستعمل و فرسوده می باشد از طریق حراج به فروش می رساند طالبین از روز ۳۸/۱۰/۵ به قسمت انباری این اداره واقع در حوزه وزارت دارائی مراجعه نمایند.

اداره کارپردازی وزارت دارائی

۲ـ۱ آ ـ ۳۳۶۶۸

آگهی مناقصه خرید مقدار یکهزار تن گوشت

شرکت سهامی مواد غذائی وشیمیائی ایران مقدار یکهزار تن گوشت گوسفند تحویل کارخانه کنسرو سازی شاهی را از طریق مناقصه خریداری مینماید داوطلبان شرکت در مناقصه میتوانند برای اطلاع از مفاد شرایط آگهی مناقصه و طرح قرارداد ودریافت آن همه روزه باستثنای ایام تعطیل در ساعات اداری در تهران به دفتر شرکت واقع در خیابان آمل کوچه دقت و در شاهی بدفتر کارخانه کنسرو سازی مراجعه نمایند پیشنهادات تا آخر وقت اداری روز چهارشنبه هشتم دیماه ۱۳۳۸ منحصرا دراداره مرکزی شرکت پذیرفته شده و در ساعت ۱۰ صبح روز بعد باز وخوانده خواهد شد.

مدیر عامل شرکت سهامی مواد غذائی و شیمیائی ایران

مهندس اسمعیل سمیعی

۳ـ۱ آ ـ ۳۳۶۸۹

آگهی مزایده

کارخانه چیت سازی بهشهر وابسته به شرکت سهامی نساجی شانزده قلم اجناس باطله ولوازم اسقاط موجود در انبار کارخانه را از طریق مزایده به فروش می رساند. خریداران می توانند همه روزه غیر از ایام تعطیل اجناس را در انبار کارخانه بازدید و برگ شرائط مزایده را از دفتر کارخانه چیت سازی بهشهر و یااز دفتر شرکت سهامی نساجی ایران خیابان شاهرضا کوچه فتوحی دریافت و پیشنهادات خود را تا آخر وقت اداری روز چهارم دیماه ۳۸ به دفتر کارخانه تسلیم نمایند.

پیشنهادات رسیده در ساعت ۱۰ صبح روز پنجم دیماه ۳۸ باز وقرائت خواهد شد.

شرکت سهامی نساجی ایران

۲ـ۱ آ ـ ۳۳۶۶۶

واگذار میشود

دوباب مغازه بمساحت ۱۰۰ متر واقع در خیابان شمیران جنب شهناز پنجم واگذار میشود بتلفن ۴۶۰۶۴ مراجعه شود.

۲ـ۱ آ ـ ۲۶۲۳۹

گمشده

گواهی موقت اینجانب دکتر جعفر صدوقیان مفقود شده از یابنده خواهشمند است به آدرس دانشکده پزشکی صدوقیان مراجعه ومژدگانی دریافت کند.

مژدگانی

ریز نمرات سه ساله دانشکده حقوق و رونوشت دانشنامه اینجانب اسمعیل فرهنگی مفقود شده از یابنده تقاضا می شود به نشانی خیابان شمیران خیابان تکش منزل فرهنگی وکیل دادگستری تسلیم و مژدگانی دریافت دارد. فرهنگی

۳ـ۲ آ ـ ۲۵۸۵۳

آموزشگاههای عالی

قابل توجه دیپلمه ها ودانشجویان پزشکی وسایر دانشجویان

اگر می خواهید به دانشگاه های امریکا وارد شوید یادر بیمارستان هایست انترنی بدست آورید به آدرس زیر مکاتبه فرمائید. ومطمئن باشید که هرگونه اشکالی در کارتان باشد برایتان حل خواهیم کرد.

STUDENTS ADVISER,
P.O. BOX 197
TIMES SQUARE
STATION
NEWYORK 36, N.Y.
U.S.A.

درس انگلیسی و فرانسه

وپیانو توسط بانوی انگلیسی شاه رضا نبش وازی طبقه دوم از ۴ تا ۶ بعدازظهر

آموزشگاههای فنی

تعلیم صحیح رانندگی هنرکده فنی بزرگترین آموزشگاه رانندگی ومکانیکی در خاورمیانه

رانندگی را باآخرین متد علمی بشما می‌آموزد و تا گرفتن گواهی‌نامه رسمی بشما تعلیم میدهد.

هنرکده فنی روبروی چاپخانه مجلس تلفن ۳۸۰۴۶

۱ـ۲۶ آ ـ ۳۳۱۸۸

کلاس عکاسی

دوره پنجم کلاس عکاسی روز سی ام آذر زیر نظر آقای دکتر شفائیه (هادی) تشکیل می شود. قبلا نامنویسی کنید.

کاخ دانش

نادری سرسیده بچهارراه اسلامبول

کلاس حسابداری و دفترداری

دوره چهارم کلاس حسابداری و دفتر داری روز ۲۵ آذر ماه زیر نظر آقای اعتمادیه متخصص عالی حسابداری تشکیل می شود. قبلا نامنویسی کنید.

کاخ دانش

نادری سرسیده بچهارراه اسلامبول

تجدید آگهی مناقصه

اداره کل مهندسی بهداشت وزارت بهداری احتیاج به:

الف ـ دو دستگاه هیپوکلریناتور اتوماتیك که بافشار آب کار میکند.

ب ـ دوستگاه موتور تلمبه دیزل دارد و از طریق مناقصه خریداری مینماید.

۱ـ پیشنهاد کنندگان میتوانند قبلا باداره کل مهندسی بهداشت واقع در خیابان بهار مراجعه نموده وبرگ مشخصات کامل دستگاههای فوق را دریافت دارند.

۲ـ پیشنهاد دهندگان بایستی مبلغ بیست هزار ریال بعنوان سپرده بحساب شماره ۱۲۵۱ در بانك اعتبارات صنعتی سازمان برنامه سپرده و برگ رسید آنرا ضمیمه پیشنهاد و برگ مشخصات راامضاء ودر جوف پاکت لاك و مهر شده تاآخر وقت اداری روز دو شنبه ۲۹ آذرماه جاری به کار پردازی کل بهداشت واقع در لاله‌زارنو خیابان کوشك چهار راه مهنا تحویل وبرگ رسید دریافت دارند.

۳ـ پیشنهادات روز سه شنبه ۳۰ آذر ماه ۳۸ ساعت ۱۰ صبح در اداره کار پردازی باز و قرائت خواهد شد (حضور پیشنهاد دهندگان درجلسه مناقصه آزاد است)

۴ـ پیشنهاد میتواند شامل بهاء یك ویا هردو قسمت اجناس مورد مناقصه باشد.

۵ـ به پیشنهادات فاقد قبض سپرده ومشروط ترتیب اثر داده نخواهد شد (ضمانت نامه بانکی وچك وپول نقد قبول نمیشود)

۶ـ برنده مناقصه موظف است ازتاریخ ابلاغ کتبی دستگاههای مورد درخواست راحد اکثر بعداز بیست (۲۰) روز تحویل انبار اداره کل بهداشت نماید.

۷ـ هزینه آگهی ومخارج مربوط باین مناقصه از قبیل مالیات و عوارض وغیره بعهده برنده مناقصه خواهد بود.

۸ـ چنانچه برنده مناقصه از انجام تعهدات و تحویل خود داری نمود سپرده او بدون هیچگونه تشریفاتی بنفع صندوق اداره کل مهندسی بهداشت ضبط خواهدشد.

۹ـ اداره کل مهندسی بهداشت وزارت بهداری در رد ویا قبول یك ویا کلیه پیشنهادات آزاد است.

اداره کل مهندسی بهداشت

۲ـ۱ آ ـ ۳۳۶۶۰

احتیاجات زندگی

اعلان مزایده فروش کارخانه برنج بندرگز

وزارت صنایع ومعادن کارخانه برنج بندرگز واقع در شهر بندرگز را با کلیه اراضی متصرفی طبق سند مالکیت موجود با ماشین آلات. ساختمانها. ابزار و یدکیها. وتجهیزات ووسایل ولوازم اداری طبق صورت اموال ودفاتر کارخانه (باستثنای وجوه نقد و موجودی. مواد اولیه. محصول ساخته شده درجریان ساخت) باکلیه حقوق قانونی آن از طریق مزایده با شرایط ـ زیر بفروش میرساند.

۱ـ مزایده مربوط بتمام کارخانه ومجموع قسمت های فوق‌الذکر بوده وبرنده مزایده کسی است که بالاترین قیمتها را پیشنهاد نماید.

۲ـ حداقل شرائط بصورت ۲۰ درصد نقد و بقیه باقساط مساوی سالیانه از تاریخ تحویل تا پنج سال خواهد بود.

۳ـ پیشنهاد دهندگان باید مبلغ پانصد هزار (۵۰۰٬۰۰۰) ریال سپرده بحساب شماره ۱۵۴۴ بانك ملی ایران بنام وجوه حاصله ازفروش کارخانجات تودیع ورسید آنرا ضمیمه پیشنهاد لاك و مهر شده نموده با ذکر عبارت (مربوط بمزایده کارخانه برنج بندرگز) روی پاکت تا آخر وقت اداری روز شنبه ۲۵ دیماه ۳۸ بدبیرخانه وزارت صنایع ومعادن تسلیم نمایند. بهر گونه پیشنهاد. نامه وتلگراف که بعد از ساعت فوق برسد ترتیب اثر داده نخواهد شد.

۴ـ پیشنهادات در ساعت ۱۱ صبح روز یکشنبه ۲۶ دیماه ۳۸ در تهران وزارت صنایع ومعادن باز و قرائت خواهد شد.

حضور پیشنهاد دهندگان در جلسه مزایده آزاد است.

۵ـ پیشنهاد دهنده باید نام ونشانی صحیح خود ومبلغ پیشنهادی را مجزا در پیشنهاد ارسالی قید و تصریح نماید. به پیشنهادات فاقد سپرده و یاپیشنهاداتی که چك ضمیمه داشته باشد وهمچنین پیشنهادات مشروط وغیر صریح یا خلاف شرائط اعلان ترتیب اثر داده نخواهد شد.

۶ـ کلیه هزینه های مربوط از قبیل مخارج دفتر خانه ومالیات معامله وعوارض وغیره بعهده خریدار است.

۷ـ هرگاه برنده مزایده از تاریخ ابلاغ وزارت صنایع ومعادن به مدت یکماه از انجام معامله وپرداخت پیش قسط خودداری نماید سپرده او بنفع وزارت صنایع و معادن ضبط خواهد شد.

۸ـ کارخانه تا اتمام پرداخت کلیه اقساط موضوع ماده ۲ در وثیقه وزارت صنایع ومعادن خواهد بود.

۹ـ موجودی مواد اولیه محصول تمام شده و محصول در جریان ساخت که طبق این اعلان ازفروش مستثنی شده است در موقع تحویل کارخانه بقیمت روز بازار ارزیابی شده و بهای آن با توافق طرفین ازخریدار دریافت خواهد شد.

۱۰ـ علاقمندان می‌توانند همه روزه در ساعات اداری عین دارائیهای کارخانه را در محل ملاحظه نمایند و اسناد مزایده را از دبیرخانه وزارت صنایع ومعادن دریافت دارند.

۱۱ـ شرکت در مزایده و تسلیم پیشنهاد بمنزله قبول شرائط و طرح قرارداد معامله که جزو اسناد مزایده است میباشد وبنابراین پیشنهاد دهنده باید اسناد مزایده راضمن تسلیم پیشنهاد امضاء وبوزارت صنایع و معادن تسلیم کند.

۱۲ـ وزارت صنایع ومعادن در رد یا قبول هر یك یاکلیه پیشنهادات مختار است.

وزارت صنایع و معادن

۴ـ۱ آ ـ ۳۳۴۷۷

راهنمای پزشکی اطلاعات

دکترهای متخصص دومجاری ادرار وتناسلی

دکتر محمدرضا مسدد

رزیدنت سابق بیمارستانهای امریکا درمان قطعی بیماریهای مقاربتی دروازه دولت روبروی میان تلفن ۲۰۲۵۴۸

دکتر دانشگر

امراض مقاربتی و جلدی سوزاك تازه وکهنه ورم پرستات ضیق مجرا سستی و بواسیر امراض زنانه و نازائی ـ خیابان سپه مقابل پستخانه تلفن ۳۰۲۴۱۶

دکترهای متخصص در بیماریهای جهاز هاضمه

دکتر رفیعی

از دانشگاه پاریس. معده کبد روده ـ پذیرائی ۴ تا ۸ بعدازظهر خیابان جامی اول کوچه پاریس

دکتر عباس نیك‌نژاد

متخصص ازدانشگاه پاریس دربیماریهای معده روده ـ کبد ـ لوزالمعده ودرمان بواسیر بدون عمل فیستول ـ فیسور بامتد مؤثر. دروازه شمیران خ ـ گرامی

دکتر ا ـ پولوسا

متخصص بیماریهای مقاربتی مجاری ادرار تناسلی خیابان فردوسی شمالی کوچه صادق تلفن ۴۶۵۸۹ پذیرائی صبح و عصر.

آزمایشگاه دکتر زمردی

افتتاح وآزمایشهای پزشکی را با روش سپکتر وفوتومتری وکسروپ خون روی کارتهای مخصوص انجام میدهد.

نشانی ـ خیابان شاهرضا ـ بین چهار راه کالج وویلا ـ جنب کوچه سرشار کاشی ۲۵۴ تلفون ۴۳۹۰۴

دکتر رحمانی

متخصص امراض اعصاب و روح از دانشگاه لندن خیابان پهلوی بالاتر از چهارراه امیر اکرم تلفن ۴۵۱۱۴ پذیرائی صبح وعصر.

بخش دندانپزشکی شبانه‌روزی
[illegible]
[illegible] خیابان باغ سپهسالار
[illegible] تلفن ۳۲۲۶۸۱

پلی کلنیك

دکتر صدیقی ـ دکتر مجاهدی

رزیدنت سابق بیمارستانهای امریکا بیماریهای داخلی ـ اطفال ـ مقاربتی ترك تریاك و سایر مواد مخدره ترك الکل

مجهز به دستگاههای رادیوسکپی و ائروسل تراپی (بخور پنی‌سیلین غیره) ودیاترمی

پذیرائی بعداز ظهرها و ایام تعطیل و شبها تا صبح

خیابان شاه روبروی مسجد سجاد شماره تلفن ۴۹۵۲۶

کشیك امشب بیمارستان

آقایان دکتر کاظم نجم آبادی: خیابان شاهرضا چهارراه بیمارستان پهلوی تلفن ۴۷۳۲۳ ـ دکتر حسن حبیبی: خیابان سپاه ـ برابر حوزه نظام وظیفه اصلی ـ دکتر حسین حمید زاده: قلهك ـ خیابان دولت ـ رستم آباد.

تقویم اطلاعات

یکشنبه بیست یکم آذرماه ۱۳۳۸
یکشنبه دوازدهم جمادی الثانی ۱۳۷۹
یکشنبه سیزدهم دسامبر ۱۹۵۹
اذان صبح: ساعت ۵ و ۲۷ دقیقه
طلوع آفتاب: ساعت ۷ و ۳ دقیقه
غروب آفتاب: ساعت ۱۶ و ۴۹ دقیقه

صاحب امتیاز و مدیر مسئول دکتر عباس مسعودی
چاپ ... خیابان خیام چاپخانه اطلاعات

امشب بکدام سینما میروید

سینماهای درجه یک

سینما آسیا

نان و عشق و آندالوزی (رنگی ـ وایداسکرین ـ دوبله بفارسی) با شرکت: ویتوریودوسیکا کارمن‌سویلا شروع: ۱۰ر۵ ـ ۲ ۱/۴ ـ ۴ ۱/۴ ـ ۶ ۱/۲ ـ ۸ ۱/۴ بعد از ظهر تلفن ۴۲۹۰۹

سینما ایران

تپه عشق باشرکت: ویگن ـ فرانك شروع: ۱۰ر۵ صبح ـ ۲ر۵ ـ ۴ر۵ ـ ۶ر۵ و ۸ر۵ بعد از ظهر ـ تلفن: ۳۶۳۵۴

سینما ایفل

صحرای زنده (رنگی ـ دوبله بفارسی) شروع ۱۰ صبح ـ ۲ ـ ۴ ـ ۶ ـ ۸ بعداز ظهر تلفن ۴۰۱۱۶

سینما آریا

بازگشت از کره باشرکت: جان‌بن ـ شروع: ۱۰ر۵ صبح ـ ۲ر۵ ـ ۴ر۵ ـ ۶ر۵ و ۸ر۵ بعد از ظهر ـ تلفن: ۳۷۹۵۶

سینما اسکالا

طوفان (تکنی راما ـ رنگی دوبله بفارسی) باشرکت وان هفلین ـ سیلوانا منگانو. شروع: ۱۰ر۵ صبح ۱ ۱/۴ ـ ۳ر۳۰ ـ ۵ ۳/۴ و ۸ بعد از ظهر تلفن ۴۵۷۹۷

سینما برلیان

طوفان (تکنی راما رنگی ـ دوبله بفارسی) با شرکت: سیلوانا منگانو ـ وان هفلین شروع: ۱۰ صبح ـ ۲ ـ ۴ و ربع ـ ۶ر۵ ـ ۸ و سه ربع بعدازظهر تلفن: ۳۳۵۳۵

سینما پلازا

احمق شماره یك (رنگی ـ دوبله بفارسی) باشرکت: رداسکلتون ـ شروع: ۱۰ر۵ صبح ۲ر۵ ـ ۴ر۵ ـ ۶ر۵ ـ ۸ر۵ بعداز ظهر. تلفن ۴۴۲۵۵

سینما پارك

جدال در شهر نقره (رنگی ـ دوبله بفارسی) باشرکت: ادی مورفی ـ شروع: ۱۰ر۵ صبح ـ ۲ر۵ ـ ۴ر۵ ـ ۶ر۵ و ۸ر۵ بعد از ظهر ـ تلفن: ۳۹۶۳۷

سینما تهران

آقا جنی شده باشرکت: تفکری شهین ـ شروع: ۱۰ر۵ صبح ـ ۲ر۵ ـ ۴ر۵ ـ ۶ر۵ ـ ۸ر۵ بعداز ظهر تلفن ۳۸۱۶۵

سینمای تخت‌جمشید

از اینجا تا ابدیت باشرکت: مونتگمری کلیفت ـ برت‌لنکستر ـ شروع: ۱۰ر۵ صبح ـ ۲ر۵ ـ ۴ و سه‌ربع ـ ۷ ـ ۹ و ربع بعدازظهر ـ تلفن: ۴۳۵۵۰

سینما چاولی

همه بازیچه عشقند (دوبله بفارسی) با شرکت: مارچلوماستروبانی ـ ژاکلین ساسارد. شروع: ۱۰ صبح ۲ـ۴ـ۶ـ۸ بعد از ظهر تلفن: ۶۸۴۶۹

سینما حافظ

همه بازیچه عشقند (دوبله بفارسی) با شرکت: مارچلوماستروبانی ـ ژاکلین ساسارد. شروع: ۱۰ر۵ صبح ـ ۲ر۵ ـ ۴ر۵ ـ ۶ر۵ ۸ر۵ بعد از ظهر ـ تلفن ۳۷۶۷۵

سینما دیانا

تپه عشق باشرکت: ویگن ـ فرانك شروع: ۱۰ر۵ صبح ـ ۲ر۵ ـ ۴ر۵ ـ ۶ر۵ ـ ۸ر۵ بعد از ظهر ـ تلفن ۴۲۰۱۵

سینما رویال

همه بازیچه عشقند (دوبله بفارسی) با شرکت: مارچلوماستروبانی ـ ژاکلین ساسارد. شروع: ۱۰ر۵ صبح ـ ۲ر۵ ـ ۴ر۵ ـ ۶ر۵ ۸ر۵ بعد از ظهر تلفن ۲۸۲۰۶

سینما رکس

وقتیکه برگها میریزند (رنگی ـ دوبله بفارسی) باشرکت: درك بوگارد ـ یوکوتانی. شروع: ۱۰ر۵ صبح ـ ۲ر۵ ـ ۴ر۵ ـ ۶ر۵ ـ ۸ر۵ بعد از ظهر تلفن ۳۴۱۶۹

سینما رادیوسیتی

وقتیکه برگها میریزند (رنگی ـ دوبله بفارسی) باشرکت: درك بوگارد ـ یوکوتانی. شروع ۱۰ر۵ صبح ۲ ـ ۴ ۱/۲ ـ ۶ ۳/۴ ـ ۹ بعد از ظهر: تلفن ۴۳۳۲۰

سینما سعدی

نان و عشق و اندالوزی (رنگی ـ واید اسکرین ـ دوبله بفارسی) با شرکت: ویتوریودوسیکا ـ کارمن‌سویلا. شروع: ۱۰ ۳/۴ ـ ۱۲ ۳/۴ ـ ۲ ۳/۴ ـ ۴ ۱/۲ ـ ۶ ۱/۴ ـ ۸ ۱/۴ بعد از ظهر ـ تلفن: ۳۶۴۶۸

سینما سهیلا

چند نفر بیك نفر (رنگی ـ دوبله بفارسی) باشرکت: جری لوئیز ـ دین مارتین ـ شروع: ۱۰ر۵ صبح ـ ۲ر۵ ـ ۴ر۵ ـ ۶ر۵ ـ ۸ر۵ بعد از ظهر ـ تلفن: ۳۶۴۲۴

سینما کریستال

بینوایان (تکنی راما ـ رنگی ـ دوبله بفارسی) باشرکت: ژان گابن دانیل دلورم. شروع: ۱۰ر۵ صبح ۲ر۵ ـ ۴ر۵ ـ ۶ر۵ ـ ۸ر۵ بعداز ظهر تلفن ۳۷۶۷۵

سینما کارون

حکیم و دعا نویس (دوبله بفارسی) با شرکت: مارچلو ماستروبانی ـ ویتوریودوسیکا شروع ۲ر۵ ـ ۴ر۵ ـ ۶ر۵ ـ ۸ر۵ بعد از ظهر تلفن: ۴۰۰۶۵

سینما متروپل

احمق شماره یك (رنگی ـ دوبله بفارسی) با شرکت: رداسکلتون شروع: ۱۰ر۵ صبح ـ ۲ر۵ ـ ۴ر۵ ـ ۶ر۵ ـ ۸ر۵ بعد ازظهر ـ تلفن ۳۹۴۱۰

سینما مولن‌روژ

بینوایان (تکنی‌راما ـ رنگی ـ دوبله بفارسی) باشرکت: ژان گابن ـ دانیل دلورم. شروع: ۱۰ر۵ صبح ۳ـ۵ـ۷ـ۹ بعد از ظهر ـ تلفن ۳۸۷۶۵

سینما نیاگارا

چند نفر بیك نفر (رنگی ـ دوبله بفارسی) باشرکت: جری لوئیز ـ دین مارتین ـ شروع: ۱۰ر۵ صبح ـ ۲ر۵ ـ ۴ر۵ ـ ۶ر۵ ـ ۸ر۵ بعد از ظهر ـ (جمعه هااز ۹ صبح) ـ تلفن: ۶۵۳۰۷

سینما همای

تپه عشق باشرکت: ویگن ـ فرانك شروع: ۱۰ر۵ صبح ـ ۲ر۵ ـ ۴ر۵ ـ ۶ و سه ربع ـ ۸ و سه ربع بعدازظهر ـ تلفن: ۴۲۱۶۹

سینماهای درجه دو

سینما المپیا

بی ستاره ها با شرکت: واله ـ ویکس، شروع: ۲ر۵ ـ ۴ ـ ۶ ـ ۸ بعد از ظهر ـ تلفن ۶۵۷۶۸

سینما پردیس

جانباز صدیق باشرکت رابرت تیلور ـ کی کندال. شروع: ۱۰ر۵ صبح ـ ۲ر۵ ـ ۴ر۵ ـ ۶ر۵ ـ ۸ر۵ بعداز ظهر

سینما تاج

گنج پانچو ویلا (رنگی ـ سوپر اسکوپ) باشرکت: شلی وینترز گیلبرت رولند. شروع: ۱۰ر۵ صبح ۲ر۵ ـ ۴ر۵ ـ ۶ر۵ ـ ۸ و سه ربع بعداز ظهر تلفن ۳۳۰۶۴

سینما سیلوانا

خشم خدایان (دوبله بفارسی) با شرکت: دلیپ کمار ـ نمی. شروع ۲ر۵ ـ ۴ر۵ ـ ۶ر۵ ـ ۸ر۵ بعداز ظهر تلفن: ۳۳۷۷۷

سینما فری

آبشاره زیبا (دوبله بفارسی) با شرکت: کیتابالی ـ شروع: ۴ ـ ۶ ـ ۸ر۵ بعد از ظهر تلفن: ۲۷۸۹۳

سینما فردوسی

وایکینگها (رنگی ـ دوبله بفارسی) باشرکت: کرك داگلاس ـ تونی کرتیس ـ شروع: ۱۰ر۵ صبح ـ ۱۲ ـ ۲ ـ ۴ ـ ۶ ـ ۸ بعد از ظهر ـ تلفن: ۳۵۷۸۴

سینما مشعل

بله‌بله خودشه (دوبله بفارسی) با شرکت: والتر کیاری ـ سیلوانا پامپانینی شروع ۲ ـ ۴ ـ ۶ ـ ۸ بعد از ظهر تلفن ۳۳۸۲۶

سینما مراد

شانس و عشق و تصادف با شرکت: دلکش ـ وحدت. شروع ۲ ـ ۴ ـ ۶ ـ ۸ بعداز ظهر تلفن: ۳۷۳۸۹

تاترها

تاتر پارس آناهیتا

اتللو باشرکت: آزرم ـ حسین اسکوئی ـ بالاسانیان ـ مصطفی اسکوئی شروع ۸ بعداز ظهر تلفن ۳۸۸۱۱ ـ ۳۳۴۳۳

تاتر تهران (سالن اول)

عاشق بازنشسته باشرکت: وحدت، مورین. شروع ۶ و ۸ر۵ بعد از ظهر

تئاتر تهران (سالن دوم)

افسانه (سومین شب از هزار و یکشب) با شرکت: فرید ـ سیما. شروع ۶ر۵ ـ ۸ر۵ بعداز ظهر

جامعه باربد

بادبزن خانم ویندرمیر. باشرکت مهرزاد ـ شهلا ـ جعفری. شروع: ۸ر۳۰ بعداز ظهر (جمعه‌ها دوسآنس) تلفن: ۳۲۲۶۵

طرح لایحه قانون استخدام کشوری

فصل اول ـ تعریف

ماده ۱ـ مستخدم رسمی دولت کسی است که مطابق مقررات این قانون متصدی یکی از مشاغل ثابت سازمان های دولتی باشد اعم از اینکه مطابق قوانین و مقررات سابق استخدام شده ویا پس از تصویب این قانون استخدام گردد.

فصل دوم ـ خدمات دولتی

ماده ۲ـ مستخدمین رسمی دولت از لحاظ نوع مشاغل بدو گروه کارمندو خدمتگزار تقسیم میشوند.

ماده ۳ـ انواع مشاغل در هر یک ازدو گروه بطور جداگانه که از حیث ارزش کار برابری دارند طبق جدولهای ضمیمه در یک رتبه یا درجه قرار میگیرند و مراتب خدمات دولتی را تشکیل میدهند.

تبصره ـ مشاغلی که در جدول های پیوست پیش بینی نشده با تصویب سازمان خدمات کشوری در جدول مربوط منظور خواهد گردید.

ماده ٤ـ مراتب خدمت کارمندان ۱۱ رتبه و خدمتگزاران ٦ درجه خواهد بود.

تبصره ۱ـ سفرای کبار ومعاونین نخست وزیر و وزارتخانه ها و استانداران و مدیر کل انتشارات و رادیو وروسای دفتر نخست وزیر و وزارتخانه‌ها ممکن است از غیر کارمندان دولت انتخاب گردند.

تبصره ۲ـ نسبت بمعاونین ثابت اداری شرایط مندرج در قانون معاونین ثابت اداری وزارتخانه ها مصوب ۵ر۱۲ر۱۳۳٦ لازم الرعایه است.

فصل سوم ـ شرائط ورود بخدمت

ماده ۵ـ شرائط عمومی ورود بخدمت دولت بقرار زیر است.

۱ـ تابعیت ایران.

۲ـ حداقل سن ۱۸ سال وسازمان های دولتی میتوانند در شرائط اختصاصی استخدامی خود حداقل سن را برای مشاغل معینی ترقی دهند ولی درهرحال حداکثر سن در موقع ورود به خدمت نباید از ۳۰ سال تجاوز کند.

۳ـ دارابودن معلومات کافی وواجد بودن شرائط اختصاصی استخدام در هر طبقه‌ای که مستخدم داوطلب خدمت در آن است و توفیق در امتحان مسابقه.

٤ـ نداشتن محکومیت بقیام‌واقدام علیه حکومت ملی و جنحه وجنایتی که مستلزم محرومیت ازحق‌استخدام دولتی باشد.

۵ـ انجام خدمت سربازی یا داشتن برگ معافی درصورت مشمولیت

٦ـ صحت مزاج و توانائی برای انجام کاریکه بمنظور آن استخدام میشود.

۷ـ عدم عضویت در احزاب غیر قانونی و جمعیت‌هائی که‌دارای مرام اشتراکی باشند. و مشهور نبودن بفساد اخلاق و عقیده و معتاد نبودن باستعمال مواد مخدره.

۸ـ گذراندن‌دوره خدمت کارآموزی بمدت ششماه.

۹ـ انجام مراسم تحلیف و امضاء سوگندنامه بشرح زیر:

بخداوند قادر متعال و کتاب آسمانی و شرف و وجدان خود سوگند یاد میکنم که در اعمال و رفتار خود همیشه خداوند را شاهد وناظر دانسته و پیوسته قانون‌اساسی مملکت را که ضامن استقلال‌وبقاء ایران است محترم بشمارم و نسبت بسلطنت مشروطه و شاهنشاه‌وفادار بوده میهن خود را عزیز وگرامی بدارم و کوچکترین اقدامی که برخلاف مصالح عالیه کشوروبزیان ایران عزیز باشد ننمایم اختیارات خودرا علیه حقوق و منافع قانونی افراد ملت که برای خدمتگزاری به آنها برگزیده شده و مزدور آنها میباشم تحریف ننموده و از آن تجاوز یاسو ءاستفاده ننمایم درانجراء قوانین و عدالت بدون حب‌وبغض شخصی کوشا باشم ضمنا تعهد میکنم در هیچیک از احزابی که دارای مرام اشتراکی یا رویه‌ای که نتیجه فعالیت آن ترویج مرام اشتراکی و یا غیر قانونی اعلام شده باشد شرکت ننمایم.

تبصره ۱ـ استنکاف مستخدمین فعلی از انجام مراسم تحلیف‌وامضاء سوگندنامه موجب انفصال از خدمات دولتی خواهد بود.

تبصره ۲ـ مستخدمی که حین خدمت فاقد یکی از شرایط مندرج در بند های یک‌و چهار و هفت‌بشود از خدمات دولتی منفصل خواهد شد.

فصل چهارم ـ وظائف مستخدمین

ماده ٦ـ مستخدمین باید درحدود قوانین موضوعه و نظامات مقرره احکام و اوامر روساء مافوق خود را اطاعت نمایند اعمال نظرات سیاسی و رامور اداری و تبلیغات بر ضد مذهب رسمی کشور یا علیه حکومت ملی بکلی ممنوع وموجب انفصال است.

ماده ۷ـ هیچیک از مستخدمین‌نمی توانند احکام مقامات مافوق خودرا که برخلاف قوانین موضوعه‌باشد اجرا نمایند مگر اینکه مقام مافوق مسئولیت آنرا کتبا عهده‌دارشود.

ماده ۸ـ مستخدمین نمی توانند القاب و نشان های دولت هایبیگانه را بدون اجازه مقامات صلاحیت‌دار ایران بهذیرند.

ماده ۹ـ مامورین و کارکنان ادارات انتظامی مشمول این قانون نباید در هیچیک از جمعیت های سیاسی و احزاب عضویت داشته باشند.

ماده ۱۰ـ مستخدمین دولت طبق مقررات و قوانین جاری کشورنباید بهیچ عنوان در معاملات دولتی یا مومساتی که تحت نظارت دولت هستند شرکت یا منافعی داشته باشند.

ماده ۱۱ـ مستخدمین دولت نباید داوری اختصاصی طرف‌دعوای دولت را بهذیرند.

ماده ۱۲ـ اشتغال مستخدمین‌دولت در ساعات غیر اداری بمشاغلی که مخالف شئون و حیثیت اداری آنها باشد مطلقا ممنوع است.

ماده ۱۳ـ توطئه بمنظور اخلال در نظم اداری و اعتصاب ویااقدامات مشابه آن‌از طرف مستخدمین دولت ممنوع است.

ماده ۱٤ـ حقوق کار آموزی‌داوطلب خدمت دولت معادل دو سوم حداقل حقوق رتبه‌ای خواهد بود که پس از قبول شدن بخدمت رسمی باو تعلق خواهد گرفت و مدت کارآموزی قبول شدگان جزء مدت خدمت رسمی احتساب نخواهد شد.

ماده ۱۵ـ جمع‌داران نقدی وجنسی و اموال بایستی به نسبت ابوابجمعی خود تضمین کافی که بموجب‌آئین نامه معین خواهد شد بسپارند این قبیل مستخدمین باید در موقع‌تغییر یابرکناری از خدمت ابوابجمعی‌خود راتحویل دهند ارجاع شغل‌وپرداخت حقوق بمامورینی که بهر اسم‌ورسم سمت صاحبجمعی دارند تا وقتیکه حساب دوره تصدی خود را تصفیه ننموده‌اند و همچنین ذیحسابانی که حساب دوره عمل خود راتحویل نداده‌اند ممنوع میباشد.

تبصره ـ روسای مستخدمین‌مشمول ماده فوق موظفند ظرف مدت‌مناسب طبق‌آئین‌نامه‌ای‌که بتصویب هیئت وزیران خواهد رسید ترتیب‌تحویل حساب ابوابجمعی آنها رابدهند.

فصل پنجم ـ حقوق

ماده ۱٦ـ دولت مکلف است پس از تصویب این قانون حداقل حقوق رتبه یک کارمندان را تعیین و درآینده نیز هر دو سال یکبار بادر نظر گرفتن هزینه زندگی طبق پیشنهاد سازمان خدمات کشوری میزان آنرا در بودجه کل کشور تعیین نماید.

حداقل حقوق رتبه دو برابراست با حقوق رتبه یک بعلاوه ۲۵٪حقوق رتبه یک

حداقل حقوق رتبه سه برابراست با حقوق رتبه یک بعلاوه ۵۰٪حقوق رتبه یک

حداقل حقوق رتبه چهار برابر است با حقوق رتبه یک بعلاوه ۸۵٪ حقوق رتبه یک

حداقل حقوق رتبه پنج‌برابر است با حقوق رتبه یک بعلاوه ۱۲۰٪حقوق رتبه یک

حداقل حقوق رتبه شش برابر است باحقوق رتبه یک بعلاوه ۱۵۵٪ حقوق رتبه یک

حداقل حقوق رتبه هفت برابر است با حقوق رتبه یک بعلاوه ۲۰۵٪ حقوق رتبه یک

حداقل حقوق رتبه هشت برابر است باحقوق رتبه یک‌بعلاوه ۲٦۰٪ حقوق رتبه یک

حداقل حقوق رتبه نه برابر است با حقوق رتبه یک بعلاوه ۳۱۵٪ حقوق رتبه یک

حداقل حقوق رتبه ده برابراست با حقوق رتبه یک بعلاوه ۳۹۵٪ حقوق رتبه یک

حداقل حقوق رتبه یازده برابر است با حقوق رتبه یک بعلاوه ٥٤۰٪ حقوق رتبه یک

ماده ۱۷ـ دولت مکلف است پس از تصویب این قانون حداقل‌حقوق درجه یک خدمتگزاران را تعیین ودر آینده نیز هر دو سال یکبار بادر نظر گرفتن هزینه زندگی طبق پیشنهاد سازمان خدمات کشوری میزان آنرا در بودجه کل کشور معین نماید.

حداقل حقوق درجه ۲ برابر است با حقوق درجه یک بعلاوه ۳۰٪حقوق درجه یک

حداقل حقوق درجه ۳ برابراست با حقوق درجه یک بعلاوه ٦۰٪حقوق درجه یک

حداقل حقوق درجه ٤ برابراست با حقوق درجه‌یک بعلاوه ۹۰٪حقوق درجه یک

حداقل حقوق درجه ۵برابر است با حقوق درجه یک بعلاوه ۱۵۰٪ حقوق درجه‌یک

حداقل حقوق درجه ٦ برابر است با حقوق درجه یک بعلاوه ۲۱۰٪ حقوق درجه یک

ماده ۱۸ـ بکارمندان مشمول این قانون علاوه بر حداقل حقوق رتبه مندرج در ماده ۱٦ اضافاتی طبق جدول پیوست بشرح زیر پرداخت خواهد شد که مجموعا حقوق کارمند را تشکیل میدهد.

برای هر یک سال توقف در رتبه های ۱ـ۲ـ۳ بشرط اشتغال اضافه‌ای معادل ۱۰٪ حقوق‌رتبه یک

برای هر یک سال توقف در رتبه های ٤ـ۵ـ٦ بشرط اشتغال اضافه‌ای معادل ۱۵٪ حقوق‌رتبه یک

برای هر یکسال توقف در رتبه‌های ۷ـ۸ـ۹بشرط اشتغال اضافه‌ای معادل ۲۵٪ حقوق‌رتبه یک

برای هر یک سال توقف در رتبه های ۱۰و۱۱ بشرط اشتغال اضافه‌ای معادل ٤۰٪ حقوق رتبه‌یک

تبصره ۱ـ تعداد اضافات در هر رتبه بشرح ذیل است.

در رتبه های ۱ـ۲ـ۳ هفت اضافه ودر رتبه های ٤ـ۵ـ٦ پنج اضافه ودر رتبه های ۷ـ۸ـ۹ سه اضافه و در رتبه ۱۰و۱۱ دو اضافه.

تبصره ۲ـ پرداخت اضافه سالانه کارمندان منوط باین است که کارمند در آنسال محکومیت‌اداری یا جزائی ناشی از خدمت نداشته باشد و بهر حال در هر سال‌بیش از یک اضافه داده نخواهد شد.

تبصره ۳ـ کارمندی که حقوقش به آخرین اضافه سالانه رسیده است مادام که ترفیع نیافته هر سه سال یکبار و حداکثر سه‌بار اضافه‌ای برابر میزان پیش بینی‌شده در ماده فوق باو پرداخت خواهد شد.

ماده ۱۹ـ بخدمتگزاران مشمول این قانون علاوه بر حداقل حقوق مندرج در ماده ۱۷ اضافاتی طبق جدول پیوست بشرح زیر پرداخت میشود که مجموعا حقوق خدمتگزار های ۱ـ۲ـ۳ اضافه‌ای معادل ۱٤٪ را تشکیل میدهد.

برای هر دو سال خدمت در درجه حقوق درجه‌یک

برای هر دو سال خدمت در درجه های ٤ـ۵ـ٦ اضافه‌ای معادل ۷٪ حقوق درجه یک

فصل ششم فوق‌العاده‌ومزایا

ماده ۲۰ـبکارمندان وخدمتگزاران متاهل که‌همسرشان در خدمت‌دولت نبوده ودرصورتی که شوهرمستخدم زن علیل‌و از کار افتاده باشدمعادل ۵۰٪ حداقل حقوق رتبه یک‌یا درجه یک پرداخت میشود.

ماده۲۱ـبکارمندان وخدمتگزارانی که دارای اولاد میباشند برای هر فرزند فوق‌العاده‌ای‌معادل ۲۰٪حداقل حقوق رتبه یک یا درجه یک تا رسیدن بسن ۱۸ سال تمام پرداخت خواهد شد وپس از ۱۸ سالگی درصورتی قابل پرداخت خواهد بود که اولا در مراحل تحصیلات‌متوسطه یا عالی تا لیسانس، بطور منظم در مدارس مشغول تحصیل باشند ثانیا اشتغال بکاری نداشته باشند ثالثا دختر شوهر ننموده باشد.

تبصره ـ در صورتی که همسر کارمند یا خدمتگزار دو خدمت دولت باشد حق اولاد فقط بیکی که عهده‌دار تکفل آنها باشد پرداخت میشود.

فصل هفتم ـ ترفیع

ماده ۲۲ـمستخدمین‌دولت درشغلی که‌بااحراز شرایط مربوط به آن استخدام شده‌اند باید انجام‌وظیفه کنند و وقتی میتوانند به رتبه یا درجه بالاتر ارتقاء یابند که اولا حائز شرائط مخصوص رتبه یا درجه بالاتر بوده و ثانیا در رتبه‌یا درجه بالاتر محل بلامتصدی موجود باشد.

و ثالثا کارمندان حداقل در هر یک از رتبه های ۱ـ۲ـ۳ـ٤ـ۵ـ٦ دو سال و در هر یک از رتبه های۷ـ۸ـ۹ـ ۱۰ سه سال و خدمتگزاران درهر یک از درجات ۱ـ۲ـ۳ سه سال و در درجات ٤ـ۵ پنجسال‌انجام وظیفه نموده باشند.

ماده ۲۳ـ حقوق کارمند یا خدمتگزاریکه ترفیع یافته است نباید از میزان حقوقی که دررتبه یا درجه قبلی دریافت میداشت کمتر باشد.

تبصره ـ مدتیکه مستخدم برای دریافت اضافه در رتبه یا درجه‌قبلی متوقف بوده است برای دریافت اضافه در رتبه یا درجه فعلی‌احتساب خواهد شد.

ماده ۲٤ـ حقوق شاغلین مقامات مذکور در تبصره ۱ ماده ٤ درقانون بودجه هر سال تعیین خواهدشد.

تبصره ـ چنانچه این اشخاص از بین مستخدمین رسمی دولت انتخاب شوند مدتی را که در این مشاغل خدمت میکنند درصورتیکه کمتر بازنشستگی حقوق رتبه خود را پرداخت نمایند جزء خدمت‌رسمی آنان محسوب واز مزایای ترفیع و اضافه حقوق سنواتی استفاده‌خواهند نمود.

ماده ۲۵ـ انواع فوق‌العاده و مزایای مستخدمین رسمی وترتیب اعطای ترفیعات و اضافاتو انجام مسابقات بموجب آئین نامه هائی خواهد بود که توسط سازمان خدمات کشوری تهیه وبه پیشنهاد شورایعالی معاونین ثابت اداری وزارتخانه ها بتصویب هیئت‌وزیران خواهد رسید ـ پس از تصویب آئین‌نامه های مزبور کلیه قوانین وآئین نامه‌ها و مقررات مربوط بفوق‌العاده و مزایای مستخدمین از هر قبیل ملغی خواهد بود. ناتمام

تبریکات

جناب آقای دکتر مصطفی الموتی

انتصاب جناب عالی را بمقام معاونت نخست وزیر وسمی پرستی‌بازرسی نخست وزیری صمیمانه تبریک میگوئیم

عبداله شهریاری ـ اسداله شهریاری ـ جواد شهریاری

روسای دوائر وکارمندان اداره فرهنگ شهرستان شاهرود حسن انتصاب آقای حسن ذوالفقاری رئیس‌محترم حسابداری را بمعاونت‌فرهنگ شهرستان شاهرود بجناب آقای بامداد صوفی ریاست محبوب‌ودانشمند فرهنگ اینحوزه تبریک گفته وموفقیت کامل ایشان را در بسط وتوسعه امور فرهنگی از خداوند متعال مسئلت می‌نمایند

بیژن ـ ضیائی ـ گلستانی ـ فوریان ـ متحدی ـ یونسیان ـ یغمائی ـ اخیائی ـ خامری ـ دوست زاده ـ وکیلی ـ شفیعی ـ باقری ـ حسین پسور ـ گیوری ـ جلالی ـ یزدانی

جناب آقای دهقان استاندار محترم‌گیلان

انتصاب آنجناب را بمقام استانداری گیلان صمیمانه تبریک عرض مینماید جنابعالی با لیاقت وپشتکار کم نظیر در مدت نه سال خدمت خود در آذربایجان فرهنگ این سامان را بعنوان فرهنگ نمونه درایران معرفی فرمودماید امید است در مقام جدید ومقامات بالاتری که مسلما در انتظار آن جناب است منشاءخدمات گرانبها وذی قیمت برای ایران عزیز باشید توفیق آن جناب را در خدمت بشاهنشاه معظم ومیهن عزیز از خداوند خواهان است آ ـ ۳۳۵۹۲ جلیل مرتاض

جناب آقای‌دهقان خدمتگزار برگزیدهٔ شاهنشاه‌ومیهن

اکنون که بفرمان شهریار تاجدار بهاس خدمات صادقانه بمقام استانداری ترفیع یافته‌اید بادلی مالامال از مهر چنین خسرو گوهر شناس این مرحمت شاهانه را به جنابعالی وخواهران وبرادران گیلان زمین‌صمیمانه تبریک عرض مینماید. **عبدالعلی ـ سیاوشی**

جناب آقای علی‌دهقان استاندار معظم‌گیلان

گرچه با انتصاب آنجناب بمقام استانداری گیلان فرهنگ ایران خاصه آذربایجان از یک رهبر دلسوز ومتخصص ارجدار تعلیم وتربیت محروم مانده است اما این ارتقاء بهترین مظهر عنایت اعلیحضرت شاهنشاه نسبت بخدمتگزاران پاکدامن وباایمان کشورمیباشدضمن عرض تبریک امیدوار است که شیوه مرضیه آنجناب در خدمت بشاهنشاه ومردم سرمشق همه جوانان وکارمندان دولت قرار گیرد.

آ ـ ۳۳۵۸٦ **نصراله دیهیمی**

جناب آقای علی‌دهقان

انتصاب آنجناب را به استانداری گیلان صمیمانه تبریک عرض‌میکنم.

آ ـ ۳۳٦۸۸ **دکتر رحیم آصفی**

انتصاب جناب آقای علی دهقان باستانداری گیلان که در دوران خدمت پرافتخار فرهنگی خود با از خود گذشتگی وفداکاری کم نظیری در اجرای منویات شاهنشاه و خدمت بخلق پیوسته در تلاش بوده اند نمونه بارزی از عنایات شخص اول مملکت و دولت روشن بین شاهنشاهی بخدمتگزاران واقعی وخادمین ملت میباشد.

آ ـ ۳۳٦۸٦ **حیات روحی**

جناب آقای دکترمحمد سام

انتصاب شایسته حضرتعالی رابمعاونت دانشکده علوم اداری و بازرگانی دانشگاه به‌آنجناب وعموم فرهنگیان کشور صمیمانه تبریک عرض مینمائیم.

آ ـ ۲٦۲۸۳ **ناصر علی‌مصفا وبانو ـ ناصر گردان**

جناب آقای دکترمصطفی الموتی

انتصاب بجای جنابعالی رابمعاونت نخست‌وزیری از صمیم قلب‌تبریک عرض نموده وموفقیت شمارا ازخداوند متعال مسئلت مینمائیم.

آ ـ ۲٦۲۱۱ **رفیع سمعین (معین‌التولیه)**

انتصاب جناب آقای عبداله شیرخانی بمعاونت شهرداری تهران را بعموم هموطنان عزیز تبریک عرض مینمائیم.

علی نیک‌زاد ـ اسداله موثقی ـ حسن نیک‌زاد ـ ستوان یکم‌شواربی ـ عباس اخباری ـ ایرج‌نیک زاد آ ـ ۲٦۱۸۱

جناب آقای معینیان سرپرست اداره انتشارات وتبلیغات ورادیو

تکنیسینهای ناحیه راه‌آهن ازاك انتصاب آنجناب رابسمت معاون نخست‌وزیری صمیمانه تبریک عرض نموده سعاد تومرقی شمارا درراه خدمت بشاهنشاه وکشور عزیز ایران از خداوند متعال خواستاریم.

میرآقائی‌زاده ـ اکبریله ـ مرتضی حسینلو ـ محمد خرمی ـ جعفر فرخو ـ اکبر مهاجر ـ علی وفائی ـ عباسقلی ماکوئی ـ حسن صدیق ـ حسن شهری ـ علی طاهری ـ عباس

عرض تبریک

انتصاب جناب آقای دکتر مصطفی الموتی راکه ازجوانان دانشمند وخدمتگذار وشایسته کشور میباشند بسمت معاونت نخست‌وزیری و سرپرستی بازرسی کل کشور صمیمانه بدولت جناب آقای دکتر اقبال تبریک عرض مینماید.

رهبر خوئینی‌های زنجان ـ حاج مهدی اسکندری

انتصاب جناب آقای دکتر مصطفی الموتی رابمعاونت نخست‌وزیری صمیمانه تبریک میگوئیم.

حسن مبادی ـ حسین مبادی ـ ابوالقاسم مبادی ـ مهندس غلامحسین هراتی ـ کمال آقاحسینی ـ دکتر عبداله افسرپور ـ نصرت‌اله هوشمند ـ دکتر محمد حسین معصومی ـ علی اکبرسلطانمحمدی ـ حبیب‌اله بارز ـ جناب آقای پرویز بهزادی

انتخار دریافت عالیترین نشان ورزشی رابه‌جنابعالی تبریک‌میگوئیم.

دکترمحمد قاسمی ـ سرگرد دکتر سراجی ـ سرگرد دکترزوزی ـ سروان دکتربهتاش ـ سروان دکتر حسینی ـ دکتر افشاری ـ دکتر طوسی ـ دکتر مجیبی ـ دکتر رهبر ـ دکترشاهوردیانی ـ دکترفتحی

انتصاب جناب آقای دکتر مصطفی الموتی راکه از جوانان شایسته وبالياقت کشور میباشند تبریک عرض میکنیم.

حسین بایگان ـ عبدالحسین طباطبائی ـ حسین مصوری ـ غلامعلی **بایگان ـ سلمان تهرانی ـ علی‌احمدی دامغانی ـ رجائی ـ نواب جزایری ـ علی‌اکبرزندی** آ ـ ۲٦۲۵۳

دوست عزیزم جناب آقای سعیدی فیروزآبادی

انتصاب آن دوست عزیز را بمدیریت کل شهرداری تهران‌صمیمانه تبریک عرض نموده موفقیت جنابعالی وجناب آقای شهردار را صمیمانه خواستارم. **یحیی جهانشاهی**

انتخاب جناب آقای ناصرذوالفقاری رابسمت شهرداری تهران که ازرجال کاردان وخدمتگذار ووطن پرست وشاهدوست میباشند بهم‌شهریان عزیز تبریک گفته صمیمانه موفقیت‌معظم‌لهرا ازخدای‌متعال خواستار است.

رهبر جمعیت خوئینی‌های زنجان ـ حاج‌مهدی اسکندری

تیمسار سپهبد علوی مقدم ریاست محترم شهربانی کل کشور

انتصاب تیمسار سرتیپ‌قریب رابریاست امور جنائی صمیمانه‌تبریک عرض مینمائیم. آ ـ ۲٦۲۸۷ **مهندس ایروانی**

انتصاب تیمسار سرتیپ قریبرا بهریاست امور جنائی اداره‌شهربانی صمیمانه بحضور تیمسار سپهبد علوی مقدم ریاست محترم شهربانی کل کشور تبریک عرض میکنم. **حسین رجبیانی**

انتصاب تیمسار سرتیپ قریبرا بریاسه تاداره امور جنائی‌بحضور تیمسار سپهبد علوی مقدم ریاست شهربانی کل کشور صمیمانه‌تبریک عرض مینمایم. **ابوالقاسم رمضانی وپسران**

تیمسار سپهبد علوی مقدم ریاست محترم شهربانی کل‌کشور

انتصاب تیمسار سرتیپ قریب را بریاست اداره امور قضائی بحضورتان تبریک عرض مینمایم. **محمود نیکمرد**

بیانیه جمعیت خوئینی‌های زنجان

بمناسبت روز ۲۱آذر روزنجات آذربایجان

در تاریخ ملل و اقوام روز های برجسته و نامداری وجود دارد که مبین عظمت‌و بزرگی واستقلال طلبی و شهامت آن ملل‌است.

برای ملت ایران موجب نهایت مباهی و افتخار است که تاریخ معاصر ایران روزهای یادبود وبنام فراوان دارد و هر یک نمودای است از مبارزات وشهامت و شجاعت ملت باتهور ایران و خردمندی و دوراندیشی ومیهن‌پرستی رهبرو پیشوای ملت ایران اعلیحضرت همایون محمدرضا شاه پهلوی ،یکی‌از روزهای برجسته تاریخ معاصر ایران روز تاریخی ۲۱ آذر است. نسل معاصر خاطرات زنده‌ای ازاین روز بیاد دارد.

نسل معاصر فراموش نمیکند که‌چگونه گروهی فریب خورده‌با عده‌ای بیگانه پرست بکمك بیگانگان برای تجزیه آذربایجان عزیز اقدام و قیام نمودند وباطرح نقشه های خائنانه کوشیدند که آذربایجان عزیز را ازپیکر ایران جداسازند.

از نخستین روزهائی‌که این نغمه شوم از حلقوم بیگانه پرستان برخاست اعلیحضرت همایون محمد رضا شاه پهلوی‌با خردمندی و دوراندیشی اعلام داشتند که ایران تجزیه‌پذیر نیست و هرگونه اقدامی که بمنظور تجزیه ایران صورت گیرد باشدت درهم کوبیده خواهد شد.

از آنجائیکه شاهنشاه خردمند ومدبر ما هیچگاه رضا نمیدادند که‌بخاطر بیگانگان خون هموطنان ماریخته شود با تجمل وبردباری کوشیدند و مجال دادندکه فریب خوردگان براه راست بازآیند و چون‌بس ازیکسال اینمقصود حاصل‌نگردید شاهنشاه خردمند ما باتهور فوق‌العاده واعجاب‌آوری خود فرماندهی نیروی اعزامی به‌آذربایجان رابرعهده گرفتند وبدون کمترین اعتنا وتوجه به‌تبلیغات شدیدبیگانگان که‌برای تضعیف روحیه ملت‌ایران باعواملی که در اختیار داشتند ونشر میدادند باعزمی راسخ و خلل‌ناپذیر تاحصول پیروزی درخشان خائنین ومزدوران بیگانه رامنکوب و مقهور ساختند و خاك میهن را مصفا واز عوامل مخرب خارجی پاك‌و منزه فرمودند. ۲۱آذر در تاریخ معاصر ایران‌نقش برجسته ودرخشانی را ایفا کرده است. از یادگارهای فناناپذیر واقعه آذربایجان فرمایش گرانقدر شاهنشاه است که در تاریخ ایران‌مقام درخشانی را احراز و برای نسل های آینده شعار برگزیده‌ای برای میهن‌پرستی و استقلال طلبی است. شاهنشاه فرموده بودند ـ اگردستهای مرافقطع کنند چنین فرمانی که‌در حقیقت مجوز تجزیه ایران است امضا نمیکنم.

امروز بادر دست داشتن اسناد و مدارك انکارناپذیر باید قبول‌کرد که‌تنها هوشمندی و مقاومت ودرایت وتدبیر و دوراندیشی اعلیحضرت همایون محمدرضا شاه‌پهلوی ضامن پیروزی روز پرافتخار ۲۱ آذر و تثبیت استقلال‌و تمامیت ارضی ایران بوده است‌وبس۲۱ آذرروزپرافتخاری است که نشان‌میدهد ملت ایران‌زیربار نفوذ وسیطره بیگانه نمیرود و اگر کاربه جانبازی وجدال‌هم بکشد ازجانبازی و فداکاری روگردان نیست.

۲۱ آذر بهترین معرف روح‌سلحشور ایرانی است و نشانداد که ملت‌ایران درروز خطر یکدل‌ویك صدا گوش بفرمان فرمانده عالیقدر خودتابدست آوردن پیروزی نهائی میکوشد واز هیچ خطری نمی‌هراسد وجان رادر راه‌حصول آزادی‌و تامین افتخارات ملی خود ناچیز میشمارد.

۲۱ آذر نشانداد که‌ملت ایران در روزخطر گوش بفرمان‌شاهنشاه داردو پیروجوان وخردو کلان زن‌ومردبا فرمان شاهنشاه خود بسربازان سلحشوری مبدل میشوند که‌درراه اعتلای ایران و شاهنشاهی پرافتخار خودجانبازی رابه‌آغوش باز میپذیرد وقایع آذربایجان نمودار زندهایست از این‌روح سلحشوری ونشانه بارزی استاز میهن‌پرستی ایرانی و حقیقت زندهایست ازشاهپرستی ملت ایران.

همه میدانیم پس‌از صدور فرمان شاهنشاه ملت‌ایران در زنجان و آذربایجان قیام‌ودوشادوش برادران سرباز خود به قلع و قمع خائنان ومزدوران بیگانه پرداخت وازین قیام مردانه چنان درس عبرت انگیز و خائنین‌ومزدوران وبیگانگان اخلاگر داد که‌دیگرجرات اخلال و ایجاد آشوب‌و بلوا نکردندو امروز ازاثرات این پیروزی درخشان است‌که باحفظ تمامیت ارضی وجغرافیائی ایران شودرهبری خردمندانه‌پیشواو عالیقدر ایران‌محمد رضا شاه پهلوی باتثبیت اوضاع و امنیت کامل ملت ایران توانسته است به‌اجرای برنامه های عمرانی و اصلاحی موفق‌باشد. ازاثرات پیروزی درخشان ۲۱ آذراست که امروز مملکت ماتحت قیادت ورهبری شاهنشاه محبوب ومجرب خود ثابت‌ترین کشور های خاورمیانه وآسیای مرکزی است.

ملت‌ایران طی هیجده سال اخیر بکرات ناظر فداکاریها و جانبازیها ونظرات صائب اعلیحضرت همایون محمد رضا شاه پهلوی بوده است ازین رهگذر شاه‌خود رابنام یك قائدبزرك ملی‌و مبعوث ملت برگزیده ودر راه‌اجرای منویات واوامر معظم‌له کمچز خیرو سعادت وترقی و تعالی ملت‌ایران نیست جانبازی و فداکاری میکند چنانکه کرده و خواهدکرد.

جمعیت خوئینی‌های زنجان بیاداین روز پر افتخار به شهدای راه استقلال وآزادی و قهرمانان زنجان و آذربایجان که همدوش ارتش دلیر شاهنشاهی قهرمانی کردند درود می‌فرستدوباهم میهنان عزیز هم‌آواز شدمو اعلام میدارد.

پاینده باد سلطنت پرافتخار شاهنشاه مدبر ایران اعلیحضرت‌همایون محمد رضا شاه‌پهلوی

جاوید باد ارتش دلیر ایران

رهبر جمعیت خوئینی های زنجان ـ حاج مهدی اسکندری

آ ـ ۲٦۱٦۹

رئیس اداره نظام وظیفه عمومی امروز اعلام‌کرد:

معرفی مشمولین غائب تاپنجم دی تمدید شد

تامین احتیاجات دیماه آخرین تامین احتیاجاتی‌است‌که طبق قانون قدیم‌انجام‌میگیرد مشمولین پزشك اگرتاپانزده روز بعدازفراغت ازتحصیل خودرا معرفی‌نکنند غائب محسوب میشوند.

امروز تیمسار دریا دار رسائی رئیس اداره نظام‌وظیفه عمومی طی مصاحبه خود اطلاعات تازه ای پیرامون تصمیمات اخیر اداره نظام وظیفه در مورد مسائل مربوطه و اجرای قانون جدید نظام‌وظیفه در اختیار خبرنگار ما گذاشتند.

نظر هیئت رئیسه

تیمسار رسائی بدوا اظهارداشت که تصمیماتیکه ما دراین زمینه گرفتیم بانظر وتوافق کامل‌هیئت رئیسه اداره نظام‌وظیفه بوده ودر صورت تغییر یکی‌از آنان دراجرای آن تاخیری روی نخواهد داد یعنی کلیه تصمیمات متخذه دسته‌جمعی است و بانهایت شدت نیز اجرا خواهد شد.

مشمولین زندانی

رئیس اداره نظام وظیفه سپس گفت تاکنون مشمولینی که‌غیبت میکردند طبق‌قانون (مصوبه۱۳۰٤) فقط به‌خدمت‌تابینی محکوم‌میشدند یعنی میبایست چهارسال خدمت نظام وظیفه راانجام دهند درحالیکه ازاول فروردین سال ۳۹ باغائبین مطابق قانون جدید (مصوبه ۲۲ فروردین ۳۵) رفتار خواهدشد یعنی غائبین پس‌ازخدمت‌دوساله سربازی دادگاهی شدهواز سه‌تادوسال‌حبس درانتظارشان خواهد بود.

قانون جدیداز سال آینده اجرا خواهد شد وغائبین فعلی چنانچه‌تا پایان تامین احتیاجات دیماه‌جاری (پنجم‌دی) خود رامعرفی‌نکنند به خدمت تابینی محکوم خواهندشد.

تیمسار رسائی اظهار امیدواری کرد که غائبین بااستفاده‌از این‌فرصت تاپنجم دیماه خود رابه‌دادگاههای مربوطه معرفی نمایند.

استقبال داوطلبان

درروزهای اخیر عده‌زیادی از متولدین ۱۳۱۹و ۱۳۲۰ به اداره نظام‌وظیفه مراجعه کرده تقاضا داشتند که‌داوطلبانه خدمت‌سربازی را انجام‌دهند. رئیس‌اداره نظام‌وظیفه دراین مورد گفت :ماضمن‌اظهار تشکر فراوان ازاین استقبال پرشور جوانان ازقبول آنان‌معذوریم چون طبق موازین قانونی تامشمولین‌غائب و کلیه مشمولینی که‌قانون اعزام آنانرا بخدمت‌ایجاب میکند بخدمت اعزام نگردند تامین‌احتیاجات نباید از داوطلبان باشد.

تکلیف ما چیست ؟

رئیس‌اداره نظام وظیفه درمورد خانواده‌های مشمولین اظهار داشت: بعضی‌از خانواده‌های مشمولین بما مراجعه میکنند ومیگویند وقتی شوهرما را بسربازی پردیدتکلیف زن وبچه اوچه‌میشود ـ ماده ٦٤ قانون اداره نظام‌وظیفه عمومی این مسئله را حل کرده‌است .بدین‌معنی که‌قانون مذکور میگوید :هیچیك از مشمولین‌نمیتوانند تاقبل‌از دخول بسن بیست‌وسه سالگی بعنوان داشتن عیال واولاد ازخدمت زیر پرچم‌معاف گردندبنابراین جوانانیکه قبل‌از بیست‌وسه سالگی ازدواج میکنند تابخیال خودزودتر تشکیل عائله داده واز خدمت معاف شوند باعث‌ناراحتی خود وخانواده خویش میشوند.

پزشکان مشمول

تا امروز قریب یکصد نفر از پزشکان ـ دندانپزشکان ـ و دامپزشکان فارغ‌التحصیل دانشکده های تهران وشهرستانها خود رابه دائره دوفارغ التحصیلان معرفی کرده‌اند وسایرین چنانچه تاپانزده روز پس‌از اعلام دانشگاه درمورد فارغ‌التحصیل شدن آنان خود را به‌قسمت مربوطه معرفی نکنندغائب محسوب خواهند شد.

قابل توجه مشتریان محترم مغازه‌استارلایت

از فلورانس یك‌پارتی جدید زیر پوش کار دست بارنگهای‌بسیارزیبا ومدرن برای ما رسید. مغازه استارلایت ـ خیابان شاه ـ چهارراه یوسف آباد تلفن (٦٦٤۱٤) آ ـ ۳۲۱۳٤

خرابی پلها

هنوز خرابی پلهای مسیر جاده تهران ـ مازندران ترمیم نشده

ارتباط بابلسر ومناطق تابعه قطع گردیده است

بکشروع بارندگی و طغیان رودخانه های شمال تعدادی از پلهای رودخانه براثر جریان سیل منهدم گردید و انهدام پلها موجب مسدود شدن راههای شوسه شد گزارش خرابی پلهای بزرگ دو رودخانه محمود آباد وسولده که درمسیر جاده مخصوص تهران ـ مازندران قرار دارد قبلا باطلاع خوانندگان عزیز رسیده گفته شدکه این دوپل بزرگ براثر جریان سیل منهدم گردید بطوریکه هم اکنون عبور ومرور از رودخانه محمودآباد بوسیله قایق صورت میگیرد و از بالای پل رودخانه سولده نیز فقط مابین پیاده میتوانند عبور کنند ووسائل نقلیه برای عبور از رودخانه سولده راهی ندارند .

حال خبر نگار ماازآمل مینویسد انتظار نمیرفت که دراین فصل زمستان برای ایجاد پل دیگری بر بالای رودخانه محمود آباد اقدام شود ولی امید وار بودیم که لااقل یك پل چوبی بطور موقت بربالای این رودخانه ایجاد شود تاعبور ومرور تاحدی آسانتر صورت گیرد متاسفانه این آرزو تحقق نیافت و از طرف وزارت راه برای ایجاد پل چوبی برروی رودخانه محمود آباد اقدام نشد فقط چند نفر کارگر درخشت‌سر مشغول ایجاد پل چوبی بر بالای رودخانه می باشند بااینترتیب معلوم نیست تکلیف مردم چیست واز کدام راه باید باامرکز ارتباط داشته باشند

خبر نگار ماازبابلسر نیز می نویسد ازیکماه قبل براثر بارندگی مداوم رودخانه های بابلسر طغیان کردوپا خراب شدن پل چوبی رودخانه «طالار» وقطع ارتباط جاده گیاکلا وبابلسر ارتباط این منطقه باکلیه نقاط تابعه اطراف قطع شد. قبل ازطغیان رودخانه هاو خرابی پل چندین نفر کارگر ازطرف اداره راه مشغول ترمیم جاده بابلسر بنقاط تابعه بودند ولی باقطع این ارتباط هم اکنون کار ترمیم جاده نیز تعطیل گردیده و کارگران مزبور کار خودرا تعطیل کرده اند. بااینترتیب معلوم نیست تاچه وقت این ارتباط قطع خواهد بود .مردم تابفکر ترمیم جاده باشد.

توربین ۸۰۰کیلوواتی برق شروع بکار کرد

نیروی برق همدان بدوهزارکیلووات‌رسید

بمنظور افتتاح توربین ۸۰۰ کیلوواتی برق‌همدان که اخیرا در محل کارخانه برق این شهرستان نصب گردیده است مراسمی برگزار گردید .

دراین مراسم بنابدعوت قبلی آقای مامقانی‌مدیر عامل شرکت برق وجوه طبقات اعالی همدان حضور داشته ابتدا آقای‌ایزدی بازرس شرکت برق شرح مبسوطی از ابتدای‌تاسیس شرکت که در سال ۱۳۰۷ بابیستو پنج کیلووات نیرو شروع بکار کرد تاهم‌اکنون که مقدار این نیرو بدو هزار کیلووات رسیده است بیان داشت پس از این بیانات ، آقای فرهمند ضمن اظهار رضایت از پیشرفت کار این شرکت با قطع نوار سه رنك توربین ۸۰۰ کیلوواتی برق همدان را افتتاح کردوباشروع کار توربین مزبور نیروئی بقدرت ۸۰۰ کیلووات به‌نیروی‌برق این شهرستان افزوده شد .

بازداشت متهمین شرکت در زدوخورد

قبلا اطلاع داده شدکه بین کشاورزان قریه «علیه‌ای» ازتوابع برازجان براثر اختلافات ملکی زدوخورد خونینی درگرفت وسه نفر از کشاورزان دراین زدوخورد مقتول وعده‌ای دیگر مجروح شدند اینك خبرنگار ماازبرازجان درتعقیب گزارش‌قبلی اطلاع میدهد ازطرف مامورین انتظامی برای رسیدگی باین موضوع‌ودستگیری مسببین این واقعه فعالیت شروع گردیدو سرانجام دوروزقبل منصور خان شبانکاره، محمد علی شبانکاره، عباس کرم پور، نعمت اله ومحمد علی کرم پور، رضا اکبری وچندین نفر دیگر باتهام شرکت دراین زدوخورد خونین بازداشت گردیدند وبزندان برازجان منتقل شدند فعلا فعالیت شدیدمامورین انتظامی وقضائی برای رسیدگی باین جریان ادامه دارد .

افتتاح فروشگاه تعاونی

چندروزقبل بمنظورافتتاح فروشگاه تعاونی کارکنان انحصارات گرگان مراسمی در فروشگاه مزبور واقع در ساختمان جدیدانحصارات‌این‌شهرستان برگزار شد .

ابتدا آقای موسوی رئیس انحصارات ورود مدعوین راخوش آمد گفت و پس ازایراد مطالبی بوسیله آقایان معمارنیا رئیس دخانیات و پیروزی رئیس گشاورزی آقای مهندس خالقیان فروشگاه راافتتاح کرد این مراسم پس ازبازدید مدعوین از اجناس فروشگاه پایان یافت .

شیوع بیماری مغزی !؟

چهار نفر تاکنون جانسپرده‌اند وهشت‌نفر تحت‌درمان‌میباشد

همدان

چندروزقبل‌طی گزارشی ازبهداری «گلتپه »ازتوابع کردستان به بهداری شهرستان همدان اطلاع دادهشدکه درقریهٔ « کیجون» یکنوع بیماری شیوع یافته و تاکنون چهارنفر از اهالی قریهٔ مزبور براثر این‌بیماری جان‌سپرده‌اند با وصول این گزارش بلافاصله ازطرف بهداری همدان اکیپی جهت معاینهٔ مبتلایان وشناختن نوع بیماری‌بقریهٔ کیجون اعزام شد با اعزام اکیپ مزبور هشت‌نفراز مبتلایان باین بیماری بشهرستان همدان انتقال یافتند و درمحل مخصوصی دربیمارستان همدان‌تحت معالجه قرار گرفتند طی معایناتی که‌از طرف پزشکان بعمل آمد معلوم شدکه این بیماری مغزی‌است ولی‌علت‌بروز آن معلوم نگردید روزگذشته آقای دکتر صدیقی پورمعاون ادارهٔ بهداشت استان پنجم بهمدان‌وارد گردیدواز بیماران عیادت کرد وضع فعلی‌بیمارانی که‌در بیمارستان همدان تحت معالجه قرار گرفته‌اندرو‌بهبودی میرود وبرای جلوگیری از شیوع‌بیشتر این بیماری مغزی دربین اهالی‌قریهٔ کیجون‌و همچنین تعیین علت‌بروز این‌بیماری فعالیت میشود.

بعمران دهات فومن توجهی نشده

از مدتهاقبل عمران دهات وبهبودوضع کشاورزان مورد توجه خاص‌قرار گرفته و در انجام اینکاراقدامات موثری نیز انجام گردیده است البته در پیشرفت کار عمران دهات و بهبود وضع کشاورزان مالکین دهات نقش موثری داشته‌اند ولی خوب است آنها که‌بعمران دهات و بهبود وضع کشاورزان علاقمندند سری هم بقراء فومن بزنند و مشاهده کنند که براثر عدم توجه مالکین در اغلب قراء تابعهٔ فومنات تاکنون چندان پیشرفتی حاصل نشده واثری از بهداشت و فرهنگ وجود ندارد .

مالکین دهات فومنات اغلب در رشت وتهران بسر میبرند ومباشرین آنها که همه کاره محسوب میشوند چندان توجهی باین وضع ندارند .

خوب‌است‌هم‌اکنون که‌برای بهبودوضع کشاورزان‌وعمران دهات فعالیت‌شروع شده‌است‌بوضع دهات فومنات نیز توجهی مبذول‌شود .

درخانوادهٔ یك رفتگر شهرداری چالوس

سه‌نوزاد سه‌قلو بدنیا آمد

خبرنگار ما از چالوس گزارش میدهد چند روز قبل همسر حاملهٔ موسی سروری رفتگر شهرداری چالوس سه قلو زائید نوزادان که دو دختر ویك پسر میباشند بااینکه براثر عدم بضاعت کافی والدینشان بوسیله مامای پیر و بیسواد محل بدنیا آمدهاند کاملا سلامت میباشند .

بابدنیا آمدن این سه نوزاد هم‌اکنون تعداد عائله این رفتگر به هفت نفررسیده است .

انتظار میرود موسسات خیریه وافراد نیکوکار از کمك به خانواده سه‌قلوهای مزبور دریغ نکنند .

درعکس بالاسه‌قلوهادر دامان والدینشان دیده میشوند .

۵ نفر سارق

صاحبخانه را مجروح وهمسرش را مقتول کردند

سه شب قبل پنجنفر سارق به منظور سرقت وارد منزل شیر علی یکی از اهالی قریه «کلوکن» از توابع رامیان شدند و پس‌از مجروح ساختن صاحبخانه ، «فضه» همسر وی را به قتل رسانیدند ومتواری شدند .

شیر علی شبانه جریان واقعه ومشخصات سارقین را بمامورین ژاندارمری اطلاع داد ودر مدت کوتاهی پنجنفر سارق مزبور به وسیله آقای گروهبان دوم‌برد باری آذری‌دستگیر گردیدندجنازه «فضه»همسر مقتول‌شیر علی‌پس‌ازانجام تشریفات قانونی مدفون شد وسارقین همراه با پرونده متشکله تحویل دادگاه گردیدند و گفته می شود سارقین شبانه طی اختلافات قبلی با شیرعلی‌مبادرت بانجام چنین جنایتی کرده‌اند .

دریافت اقساط‌وام

خبرنگارما از رضوانده مینویسد اخیرا موعد وصول وامهای دریافتی عده‌ای از کشاورزان رضوانده فرا رسیده و بهمین جهت آقای فریدون امیر معانی‌رئیس شعبه‌بانك‌کشاورزی رضوانده برای‌اینکه کشاورزان‌مجبور نباشند مستقیما به بانك کشاورزی مراجعه نمایند روزهای سه شنبه هرهفته به منطقه بروس و روزهای چهارشنبه نیز بمرکز بخش‌رضوانده مزبمت نموده و اقساط وامهای پرداختی را دریافت میکنند اقساطی که تاکنون باین ترتیب دریافت‌شده معادل ۷۰۰ هزار ریال است .

تصادف اتومبیل عروس

اتومبیلهای متعدد پشت‌سرهم بابوق ممتد خود از رشت بطرف چالوس حرکت میکردند سرعت اتومبیلها به تناسب سرعت اولین اتومبیل که حامل عروس رشت بود زیاد میشد واتومبیل عروس هم مرتبا برسرعت خودمیافزود .

هنگام عبورکاروان اتومبیلهای این عروسی از رودسر زن ومرد وکوچك وبزرك باشنیدن صدای بوق ممتد اتومبیلهای همراه اتومبیل عروس از خانه بیرون آمدند بتماشا پرداختند صنم خانم پیرزنی از اهالی رودسر هم برای آنکه از قافله جوانها عقب نماند و شاید بیاد روزهای جوانی خود لحظه‌ئی خوش باشد سراسیمه از خانه‌بیرون آمد تابتماشای اتومبیل حامل عروس و همراهانش برود ولی درست هنگامیکه میخواست از خیابان عبور کند اتومبیل عروس باسرعت سرسید و باصنم خانم بشدت تصادف نمود ساعتی بعد صنم خانم در بیمارستان بستری بود و عروس را هم که راننده اتومبیلش دستگیر شده بود با اتومبیل دیگری بطرف چالوس میبردند تا بخانهٔ داماد برسانند .گزارش بالا را خبرنگار ما از رودسر اطلاع‌داده‌است .

بیادگذشته‌ها

مدت ارتباط تلفن بین‌سیم تهران‌ـ سبزوار ازساعت ۷:۵۴بعداز ظهر تعیین گردیده وچون اغلب مراجعین مخصوصا بازرگانان این شهر مجبورند برای انجام اموربازرگانی خود قبل‌از موعد مزبور با تهران تماس حاصل نمایند از مقامات مربوطه تقاضا دارند لااقل مدت‌کار تلفن بین‌سیم سبزوار مانند سالهای گذشته از ساعت ۳تا۶بعداز ظهر تعیین گردد.

برق گرفتگی

خبرنگار ما از شمیران می نویسد چند روز قبل موسی وزیری کارگری ازاهالی زنجان که‌درکارخانه گالتی سازی جهان واقع در مجیدیه مشغول کار بود دستش بسیم برق اصابت کرد وبراثر برق گرفتگی جان سپرد جنازه کارگر مزبور پس‌از انجام تشریفات قانونی مدفون گردید .

چند خبر خلاصه از شهرستانها

اضافه درآمد شهرداری

سیرجانـ شهرداری سیرجان درآبانماه سال جاری نسبت به مدت مشابه سال قبل مبلغ ۱۹۹۷۷۲ ریال اضافه درآمد داشته است .

ناظر هزینه شهرداری

فومناتـ ازطرف فرمانداری فومنات آقای ابوالقاسم خورده بسمت‌ناظر هزینه شهرداری این شهرستان انتخاب گردید .

سرمای شدید وبی‌سابقه

سیرجانـ اخیرا سرمای شدید وبی سابقه ای درسیرجان حکمفرما گردیده واهالی برای گرم کردن خود به بخاری وگرسی پناه برده اند .

تقدیر از دادستان

فومنـ آقای فریدون مومنی دادستان فومن بعلت ابراز فعالیت در انجام وظیفه ازطرف وزیر دادگستری مورد تقدیر قرار گرفت .

رسیدگی بوضع ژاندارمری

پهلویدژ آقای سرهنك شادنوش فرمانده هنك ژاندارمری گرگان‌برای سرکشی بوضع ژاندارمری پهلویدژ بابن شهر وارد شد وعصرهمانروز بگرگان باز گشت .

کشف تریاك از منزل شهربانو

ساویـ مامورین بیداری استان ازمنزل بانوبی‌بی شهربانو یکی از اهالی نگاه مقدار ۴۰ گرم تریاك قاچاق بدست آوردند تریاك مزبور ضبط شد وفعلا شهربانو درزندان ساوی بسر میبرد .

انتقال رئیس شهربانی

رفسنجانـ آقای سرگرد نویدی رئیس شهربانی رفسنجان بتهران منتقل گردید وآقای سروان امجدی بجانشینی‌وی‌منصوب گردید.آقای سرگرد نویدی طی مدت ماموریت خود براثر حسن انجام وظیفه احترام اهالی را نسبت بخود جلب نموده است .

اضافه درآمد شهرداری

گنبد کاوسـ شهرداری گنبد کاوس درهشت ماه سال جاری مبلغ یك میلیون و ۷۷۶۷۷۰ ریال نسبت بمدت مشابه سال قبل اضافه درآمدداشته است .

عوارض پسته

رفسنجانـ طی جلسه‌ای باحضور فرماندار وعده‌ای ازمعتمدین‌رفسنجان قرار شد برای اسفالت معابر شهر ازهرکیلو پسته صادراتی این منطقه مبلغ شصت دینار عوارض گرفته شود .

تقدیر از مروج کشاورزی

سنگسر ـ آقای روح‌الله وزیری‌زاده مروج کشاورزی سنگسر بمناسبت حسن انجام وظیفه از طرف اداره کشاورزی استان خراسان کتبا مورد تقدیر قرار گرفت .

افزایش وصولی دارائی

اراك ـ اداره دارائی اراك در آبانماه سال جاری مبلغ پانصد و پنجاه‌هزار ریال‌نسبت‌به‌آبانماه‌سال گذشته‌اضافه وصولی داشته است‌مساعی آقای شهیدی رئیس‌دارائی دراین‌مورد شایان توجه می‌باشد .

کارهای نیك پیشاهنگان

نهاوند ـ پیشاهنگان نهاوند طی‌هفته کارنیك خودبرنامه‌مفصلی شامل‌عیادت ازبیماران ،نظافت‌معابر انجام مراسم مذهبی وغیره اجراکردند .

تعطیل گرمابه

فردوس ـ گرمابه موقوفه بازار فردوس بعلت .قطع مزینه آن تعطیل شد گرمابه مزبور از درآمد موقوفات خود دایربود ولی چون متصدی موقوفات آن هزینه دائرکردن گرمابه را قطع‌کرد باین‌جهت گرمابه مزبورتعطیل‌شد.

تعمیر ساختمانهای فرهنگی

نهاوند ـ کار تعمیر ساختمان های فرهنگی نهاوند که بعلت عدم اعتبار نیمه کاره مانده است بااستفاده ازینج درصد سهم فرهنگ ازدرآمدشهرداری انجام خواهد شد .

رفع نقائص بیسیم

زاهدان براثر اقدامات‌آقای مرتضوی... ت بیسیم‌اخیرانقائص فنی بیسیم این‌شهرستان مرتفع گردیده وازاین لحاظ موجبات رضایت اهالی فراهم شده‌است .

سالن ناتمام

خبرنگار ماازفومن مینویسد چون عملیات ساختمانی سالن سرپوشیده ورزشی فومن بعلت عدم اعتبار کافی نیمه تمام باقی مانده بود چندی پیش ازطرف سازمان کل تربیت بدنی‌وعده داده شدکه برای تکمیل ساختمان سالن مزبور اعتباری ببلغ ۱۵۰هزار ریال اختصاص خواهد یافت ولی متاسفانه تاکنون برای انجام این وعده اقدامی نشده است ورزشکاران این شهرستان تقاضا دارند برای تکمیل سالن مزبور تسریع شود .

سردار پیر میمه درگذشت

بسوگواری مرگ سردار سه‌روز تعطیل اعلام شد

چند روز قبل سردار میمه «میرزا بزرك خردمند» سر سلسلهٔ فامیل خردمندان میمه درسن ۱۱۵ سالگی بدرود حیات گفت .

سردار میمه یکصد سال از عمر ۱۱۵ سالهٔ خودرا در راه بهبود وضع و پیشرفت عمران و کشاورزی‌منطقهٔ میمه بسربرده بود و مورد احترام اهالی این شهرستان بود با مرگ سردار میمه اهالی این منطقه بمدت سه روز تعطیل عمومی اعلام داشتند .

تشییع جنازهٔ ومراسم یاد بودی با شرکت چندین هزار نفر ازاهالی میمه‌وتوابع‌برگزار گردید .

نمایندگی اطلاعات در میمه به بازماندگان سردار میمه مخصوصافامیل خردمندان تسلیت میگوید .

تامین اعتبار

بنا به گزارش خبرنگار ما از کرمان اخیرا اعتباری به مبلغ یك میلیون و پانصد هزار ریال برای ایجاد اردوی کار استان کرمان در اختیار استانداری گذاشته شده است با تامین این اعتبار به زودی اردوی کار در کرمان تشکیل خواهد شد.

خلاصه اخبار خوزستان

آبادان ـ جوانی از اهالی آبادان بنام عبود که به‌علت نامعلومی باستار وحسن دونفر دیگر از اهالی این شهرستان به نزاع وزدو خورد پرداخته بود با یکضربه چاقو مجروح شدو براثر خونریزی زیاد در بیمارستان جانسپرد.

دزفول ـ چند روز است بازرسان شاهنشاهی به ریاست تیمسار سرلشکر هدایت باحتیاجات مردم دزفول رسیدگی می کنند .

خرمشهر ـ بمناسبت هفتمین سال تاسیس پیشاهنگی از طرف‌فرمانداری خرمشهر جشن باشکوهی ترتیب داده شد .

انتصابات در شهرستانها

بابل ـ آقای جباری رئیس دخانیات

بیجار ـ آقای ستوان دشتی زاده فرمانده گروهان ژاندارمری

شهسوار ـ آقای نخجیری دادیار دادسرا

گرگان ـ آقای دکتر اولیا کفیل بهداری ـ آقای دکتر جباری پزشك بهداری ـ آقای افشار ایمانی رئیس آمار ـ آقای نیك نیا رئیس اداره راه‌شوسه خرم آباد ـ آقای فیلسوف رئیس دادگستری

تودیع وانتقال

خبرنگار ماازتبریز گزارش میدهد چندروز قبل بمناسبت انتقال وعزیمت آقای امین صادقیه رئیس‌حسابداری دانشگاه تبریز «عکس بالا» مراسم تودیعی برگزار گردید ودراین مراسم ضمن ابراز قدردانی ازخدمات چندین ساله آقای امین صادقیه یکمددگلدان نقره بوسیله آقای دکتر بازرگان رئیس دانشگاه تبریزبوی اهداء شد.

بازید آثار باستانی

طبق گزارش خبرنگار ماازشیراز چندروز قبل آقای رشدی شارداغ‌معاون شهرداری شهرستان‌ازمیرترکیه که‌یکی از محققین وادبای آن کشور میباشد بشیراز وارد گردید .

مشارالیه طی چندروز توقف در شیراز ازآثار باستانی شیراز وتخت جمشید دیدن کرد وصبح‌روز گذشته باصفهان عزیمت نمود .

تودیع بارئیس سابق شهربانی

خبرنگار ماازشیراز گزارش میدهد چندروز قبل بمناسبت انتقال آقای سرهنك دژبخش رئیس شهربانی شیراز وارتقاء سمت وی بریاست شهربانی های استان کرمان مراسم تودیعی از طرف تیمسار ایران پور سرپرست شهربانی های فارس در پارك سعدی شیراز برگزار شددراین مراسم باحضور فرماندهان سپاه ولشکر از خدمات آقای سرهنك دژبخش اظهار قدردانی شد و یك قاب مزین تمثال شاهنشاه بوی اهداء گردید . در عکس بالا آقای سرهنك دژبخش قاب تمثال شاهنشاه را از تیمسار ایران پور دریافت می دارد ضمنا خبرنگار ما از کرمان گزارش میدهد ودروز قبل آقای سرهنك دژبخش رئیس جدید شهربانی های کرمان وارد این شهرستان گردید.

تصادف با دوکارگر

خبرنگار ما از کرمان اطلاع می دهد چند روز قبل کمك راننده کامیون شماره ۱۷۵۶ هنگامی که در محوطه کار خانه بردسیر کرمان متوقف بود هوس رانندگی بسرش زد ودر غیاب ماشاءاله کامیاب راننده کامیون پشت فرمان نشست ولی هنوز چند متری نپیموده بود که بادو نفر کار گران کارخانه مزبور تصادف کرد وآنانرا مجروح نمود .

مجروحین برای معالجه به بیمارستان منتقل شدند ولی یکی از آنها بعلت شدت جراحات در گذشت وحال کارگر دیگر نیز وخیم است .

خلاصه اخبار اصفهان

اصفهان ـ یکی از آموزگاران اصفهان طی اختلافات خانوادگی همسرش بانو روح انگیز را که مشغول روشن کردن چراغ پریموس بود با لگد بروی چراغ انداخت وبانوی مزبور براثر سوختگی شدید در بیمارستان رحیم زاده اصفهان بستری گردید .

شهر کرد ـ دفتر پست و تلگراف وتلفن «قهفرخ» از توابع شهر کرد طی مراسمی افتتاح گردید و شروع بکار کرد .

اردستان ـ بااین که‌دستور تکمیل ساختمان نیمه‌تمام بیمارستان اردستان صادر شده واعتبار لازم باین منظور تامین گردیده است معهذا تاکنون از تکمیل ساختمان این بیمارستان خبری نیست .

داران ـ شهرستان داران فاقد فرماندار و بخشدار آخوره از توابع داران نیز بدون بخشدار وانجمن شهر است . در نتیجه جاده‌های این منطقه خراب ومایحتاج عمومی گران شده است .

انجمنهای همکاری خانه و مدرسه

نهاوند ـ عده‌ای از اولیای دانش آموزان دبستان بدر نهاوند در سالن دبستان مزبور حضور یافته وپس از شنیدن بیانات آقایان احمد کشاورزیان رئیس انجمن همکاری خانه‌ومدرسه ونکوئی مدیر دبستان آقایان کشاورزیان، قوی‌پنجه و علیمرادی را بعنوان رئیس ،نایب رئیس و خزانه‌دار انجمن همکاری خانه و مدرسه دبستان انتخاب کردند آقایان دکتر کاشف‌نجی و سیف نیز بسمت پزشك ومعتمد انجمن تعیین گردیدند .

از چهار گوشه اجتماع

طاق‌نصرتهای معروف

یونانیها ازقهرمانان ورزشی خود باطاق نصرت استقبال میکردند وفرانسویان بزرگترین طاق نصرت جهان را برای ناپلئون ساختند

فردا ژنرال ایزنهاور رئیس‌جمهور ایالات متحده امریکا وارد تهران میشوند .د رمسیر معـــظم‌له از فرودگاه‌مهرآباد تا کاخ مرمرطاق نصرت های عظیم و باشکوهی از طرف طبقات مختلف مردم و احزاب برپا شده تا بدینوسیله از مهمان عالیقدر شاهنشاه استقبال نمایند .

بدین مناسبت‌خبرنگار ماپرتاژی درباره طاق نصرت و تاریخچه آن تهیه نموده که باطلاع خوانندگان محترم میرسد .

• •

گذرگاه پیروزی

یونانیان باستان اولین ملتی‌بودند که‌برای استقبال از قهرمانان‌ورزشی خود واحترام و بزرگ داشت آنها هنگام بدست آوردن پیروزی در میدانهای المپیك طاقهائی هلالـی شکل از گلهای صحرائی و بوتـه های رنگین برپا میکردند ودر میان عربو و هلهله جوانان قهرمان خود را در آغوش میگرفتند این رسم بیشتر در مواقعی انجام ـ ی‌گرفت که قهرمانان ورزشی اسپارت از میدانهای المپیك با موفقیت بسوی شهر خود باز میگشتند .

طاق نماها و یا طاق نصرت هائی کهاز طرف یونانیان باگل و بوته ساخته میشد ضمنا نمودار رشد و ترقی اجتماعی آنها در دوران‌باستان یعنی دو هزار سال قبل بود .

این روشن که در عین تجلیل از مقام قهرمانان خود نوعی زیـبا پرستي و ارضای این حس انسانی بود نمیتوانست در چهار چـوب تمایلات ملت یونان باقی بـماند بزودی رومیها نیزاز سرداران‌جنگی و کشور گشایان و امپراطوران خود هنگام بازگشت و ورود بشهربوسیله برپا کردن طاق نصرت استقبال نمودند .

در زمان ژولیوس سزار امپراطور روم کمتر میدانی در شهر یافت میشد که در آن طاق نصرتی برپا شده باشد . مردم روم با جدیت‌تمام در معابر عمومی با تیر های بزرك پایه های طاق نصرت را بنا مـی کردند و برای پوشانیدن و تزئین آن از پارچه های زربفت وجواهرات و آلات وادوات جنگی مانندشمشیر و نیزه وسپر و زین و برك اسبان استفاده میکردند ودر لابلای آنها گلهای وحشی و رنگین بکار مـی بردند و آنگاه بانتظار ورودامپراطور صبر میکردند .

هنگام ورود امپراطور با شادی و شعف در حالیکه امپراطور را در میان میگرفتند اورا از زیر طاق نصرت عبور میدادند .

طاق نصرت در اروپا

این طرز استقبال از شاهان و سرداران طی قرون در کلیه کشور های اروپائی طرفدارانی پیدا کرد ومردم عادی که علاقه فراوانی‌به امپراطوران و قهرمانان ملی‌داشتند با علاقه فراوان هنگام ورود آنها بشهر باساختن طاق نصرتهای‌مختلف مراسم استقبال را انجام میدادند .

فرانسویان در میان کشور های اروپائی بداشتن طبع‌ظریف واحساس لطیف مشهور هستند نمونه ایـن ظرافت و لطافت را میتوان درمیدان اتووال بزرگترین میدان تاریخی پاریس جستجو کرد .

طاق نصرت جاویدان

هنگامی که ناپلئون امپراطـــور فرانسه از اطریش بسوی پاریس حرکت کرد ملت فرانسه در یك شادی و بهجت شورانگیزی غرق بود تمام ملت از کوچك و بزرك و زن ومرد با قلبی لبریز از شور و هیجان انتظار می کشید و همراه با‌این احساس عمیق بود که عالی ترین تلاش ها برای استقبال از ناپلئون توسط فردفرد مردم‌فرانسه چه آنها که در دهات و قصبات‌سر راه قرار داشتند و چه مردمی که‌در پاریس عروس شهر های جهان سرگرم فعالیت بودند دیده میشد.

طاق پیروزی

سرانجام روز موعود فرارسید و ناپلئون امپراطور نابغه همراه بـا سپاهیان خود وارد پاریس شد در برابر مسیری که او طی می نمود احساسات پر شور ملت‌فرانســه نسبت بامپراطور که‌اورا از جان و د ل‌دوست‌میداشتند بصورت طاق نمای عظیمی جلوه‌گری میکرد . ناپلئون از دیدن این بنا و درك احساسات مردم فرانسه آهســـته گریست ولی این گریه نه گریه شوق بود و نه گریه‌ای بود که‌یك شکست خورده از دیده میریزدبلکه تعظیم و تواضعی بود که در یك لحظه از ملت فرانسه نمود .ناپلئون با همراهان خود در حالیکه سراسر خیابان‌را غریوشادی مردم‌وهزاران پرچم سه رنك فرانسه پر کرده بود از زیر طاق نصرت معروف که تا امروز بصورت یکی از آثار جاویداز پر افتخار آمیز ملت‌فرانسه باقی مانده عبور نمود .

طاق پیروزی که از کلیه طاق پیروزیهائی که تابحال در جهان

«طاق‌پیروزی» پاریس مشهورترین طاق‌نصرت‌های جهان‌است

ساخته شده معروف تر است . این بنا در وسط میدان اتوال بهاشده که ۱۲ خیابان از اطراف به آن منتهی میشود . تاریخ بنای این طاق ۲۹ ژوئیه ۱۸۳۶ ، ارتفاع آن ۴۹٫۵۵ متر و عرض آن۴۴٫۸۲ متر و ضخامت آن ۲۲٫۱۰ متـر است .

در حاشیه‌های این ساختمان عظیم نام ۳۸۶ژنرال که‌در جنگهای‌فرانسه باکشور های دیگر شرکت داشتند ونام پیروزیهای‌درخشان امپراطوری نقش گردیده .

قبر سربازگمنام که‌درسال ۱۹۲۰ در زیر طاق مدفون شده دیده می شود وهمواره مشعل فروزانی بر روی آن میسوزد و هیچگاه‌خاموش نمیشود .

طاق نصرت در ایران

در مقدمه گفتیم که یونانیهادر دو هزار سال قبل برای استقبال از قهرمانان ورزشی خود هلالهائی بشکل طاق از گل و بوته مـی ساختند .

در ایران باستان امپراطوران هخامنشی هر زمان که‌پیروزی و موفقیتی چه‌در جنگهائی که بـا دشمنان میتمودند وچه در کوشش های خود که برای رفاه و آسایش ملت انجام میدادند مجالس جشن و سرور برپا می ساختند ودر کاخهای عظیم ومجلل خود که نماینده‌رشد و ترقی ملت ایران در آن زمـان بود بشادی و شعف می پرداختند .

دربانان و فراشان سردر کاخها را با انواع گلها وپارچه ها ومشعل ها زینت میدادند و بهنگام باریافتن مردم از آنها پذیرائی میکردند .

درواقع آنچه‌که بعدها صورت طاق‌نصرت دریونان متداول گردید چند قرن‌قبل‌ازآن درمجالس شادی وسرور شاهان هخامنشی بـوجود آمده بود .

ایرانیان آنزمان از شاهان و سلاطین وسرداران پیروز خودنوع دیگری استقبال‌میکردند باین‌ترتیب که‌در مسیر آنان صف می‌کشیدند وبا حلقه‌های گل‌وسکه‌های طلاکه درجلوی اسب‌آنان میریختند حس وفاداری واحترام خود را نسبت شاهان خویش نشان میدادند .

اولین طاق‌نصرت درایران

ساختمان اولین طاق‌نصرت در ایران بخوبی روشن نیست ولی آنچه که‌مورد تصدیق‌همگان قرار دارد اینست که شهرهای ایران‌از قدیم دارای برج وبارو و بخصوص دروازه‌های متعددی بوده . که‌اطراف آنرا خندقهای‌عمیق احداث‌میکردند و آنهاراازآب پرمیساختند .تادر هنگام جنك ازهجوم سپاهیان‌دشمن جلوگیری نمایند . ازاین دروازه‌ها آثاری باقیمانده که‌قدیمترین‌آنها دروازه قرآن درشیراز است که‌تا چندین سال قبل‌برپابود ولی‌درسال های قبل ازشهریور ۱۳۲۰ برای عمران و آبادی و توسعه شیـراز زمان استانداری دولتشاهی خراب شد .

این دروازه در زمان حکومت عضدالدوله دیلمی‌از شاهان سلسله (آل بویه) ساخته شد و ابراهیم سلطان نوه‌امیرتیمور که‌دارای خط زیبائی بود قرآنی را در دومجلدبزرك نوشت وهریك‌رادر مجفظه‌مخصوصی گذارد و آنها رادردوطاق که طرفین طاق بود قرار داد .

این دروازه عینا مانند طاق‌نصرت است وسرراه شیراز باصفهان قرار دارد وهرزمان که‌شاهان ویاسرداران ایرانی که‌زمانی پایتخت آنهافارس بود بجنك‌میرفتند هنگام خروج از شهر وهنگام بازگشت اززیر آن عبور میکردند .

طاق‌نصرت مصنوعی

«لردکرزن» که کتابی راجع بایران نوشته در خاطرات خـود مینویسد وقتی بتهران رسیدم که ناصرالدین شاه‌ازسفراروپا بازگشته و وارد تهران شده بود .

وجوطبقات مردم‌از دروازه‌قزوین که معبر آن‌روزی‌تهران‌بود تادربار سلطنتی ، طاق نصرتهای متعددی بافتخار ورودشاه بسته بودند .

«لردکرزن» در وصف این‌طاق نصرتها ومهارت ایرانیان درساختن آن مینویسد این طاق هائی کـه در کمال زیبائی و با نهایت‌مهارت توسط ایرانیان با قالیچه وشمایل و بیـرق ساختـه شده و در خـود زیباترین خصوصیات شرقـی را جمع نموده‌در واقع‌از سرهم کردن چوب های مختلف‌است که‌درمرحله اول انسان رابیاد ساختمانهای‌مردم بدوی می‌اندازد .

طاق نصرتهای انقلاب مشروطه

درواقع این‌اولین طاق نصرت مصنوعی ویابهتر گفته‌باشیم اولین طاق‌نصرتی‌است که‌پس‌از ساختمان بلافاصله برچیده شد .

این ترتیب استقبال رسمی از شاهان تا اوایل مشروطه طلبی در ایران ادامه داشت .

دردوره انقلاب مشروطه طاق‌نصرت های زیادی ازطرف مردم بـرای استقبال از قهرمانان ملی‌بسته‌شد.

مهمترین این طاق‌نصرتها طاق نصرتی‌بود که‌اهالی تهران برای‌علما بستند درآنموقع علمای‌تهران برای گرفتن دستخط‌مشروطه بقم‌مهاجرت کرده بودند وهمینکه مظفرالدین شاه دستخط مشروطه‌را صادرنمود علما بتهران بازگشتند ومردم‌تهران بیرون دروازه حضرت عبدالعظیم طاق‌نصرت محللی برای آنها‌بسته بودند ، از خصوصیات این طاق نصرت‌آنکه برای‌اولین مرتبه چند مجلد قرآن وعکس سران مشروطه را باطراف‌آن آویخته بودند ـ و بدین ترتیب‌ازآنها تجلیل واستقبال نمودند . هنگامیکه ستارخان وباقر خان‌سردار وسالارملی بتهران‌آمدند مردم تهران بابستن طاق نصرت بزرگی دردروازه قزوین ازآنها استقبال نمودندوچندنفر ازمشروطه طلبان آذربایجان برای نشاندادن حس‌قدردانی خود از قهرمانان‌ملی فرزندان خوددراجلوی‌این طاق‌نصرت گذارده که‌بااندازه سردار وسالار ملی باشند .

طاق‌نصرتی که ملت‌ساخت

یکی‌از طاق نصرتهای مجلل و باعظمتی که‌مردم باحرارت واشتیاق فراوان ساختند طاق‌نصرتی‌بود که بمناسبت بازگشت اعلیحضرت فقید رضاشاه کبیر از سفر خوزستان بتهران ساخته شد .

درآنموقع اعلیحضرت فقید ، رئیس‌الوزرا عبودند وشخصا برای سرکوبی غائله شیخ‌خزعل که‌در خوزستان دست بیاغیگری زده‌بود رفته بودند .مردم تهران که‌پس‌از مدتها براثر اقدامات شاه فقید از نعمت‌امنیت برخوردارشده بودموکب ایشانراباشکوه وجلال‌خاصی‌استقبال نمودند درمسیر اعلیحضرت فقید ده‌ها طاق‌نصرت زیبا ازطرف‌طبقات مردم ساخته شده‌بود که‌بزرگترین آنهااز طرف قورخانه درمیدان‌سپه برپا گردیده‌بود .

ساختمان این طاق‌نصرت که‌ما کمك مهندسین آلمانی صورت گرفت باسرنیزه وتوپ تزئین‌شده بود که‌درنوع‌خوددرمیان طاق‌نصرت ها بینظیر بود .

قوس النصر

درخاتمه ریرتاژ یادآور میشوم که ملل عربی‌نیز هنگام جشنهای رسمی واستقبال از شاهان خود از طاق‌نصرت استفاده میکنند، عربها بطاق‌نصرت «قوس‌النصر» میگویند ومشهور ترین طاق‌نصرتی که برای اولین بار ساختند طاق‌نصرتی بود که‌در قاهره برپاشدو آن موقعی بودکه سعدزغول پیشوای مصرکه انگلیسها اورا تبعید کرده بودندبا گرفتن دستخط مشروطه و فرمان استقلال مصر ازجزیره مالت‌بقاهره بازگشت ومورد استقبال مصریان قرار گرفت .

درباره تحدید مالکیت نظر ما چیست

از بهمن بهزادی

تحدید املاك بضرر رعیت ومملکت است

اراضی زراعتی ایران دو قسم است یکی باصطلاح بی آب ودیم است ودیگر آبی که بیشتر باقنات آباد میشود .

در اراضی دیمی رعیت حق‌مهمی به مالك نمیدهد در خراسان‌صدی ده ودر آذربایجان صدی بیست آنهم از بعضی متفرعات از جمله کاه سهمی داده نمیشود واین‌مقدار در مقابل زحمت مالکی که باید وضع ده را رسیدگی کند ،با ژاندارم طرف مذاکره شده وبا دارائی ستیزه کند وزد وخورد رعایا واختلافات آنانرا حل نماید مقدار عمده نیست بلکه در حدود حق الوکاله یا حق‌الجعاله ویا حق‌الوصایه ای است که وکیل وامین ووصی میگیرد .

اما اراضی آبی :

گرچه در بعضی نقاط از جمله آذربایجان در اراضی آبی هم بمقدار دیم حق داده میشود اما چون در بعضی از شهرستانها مقدار بیشتری سهم مالك است در اینمورد باید توجه داشت که‌اراضی آبی محتاج قنات است .قنات‌بطریق مشاع قابل عمران وآبادی نیست در حال حاضر تمام قناتها کـه مالك مستقل ندارد خرابه مانده است .

ومحال است رعیتی که مکنت ندارد بتواند باصورت مشاع قنات آباد کند .

بنا براین رعیت نمیتواند استفاده کامله از اراضی مختصر خود ببرد وهمه جارا باتهران یا صفحات‌شمال نمیتوان مقایسه کرد اراضی و صحاری بیحد ایران بواسطه‌نبودن سرمایه بدون استفاده مانده حال اگر آن را گرفته بسردمی‌فقیر بدهیم کاری شایسته نکرده‌ایم.

درعین حال وضع‌رعیت‌خوب‌نیست باید برای ترقی زندگی او فکری کرد این فکر با تقسیم املاك‌عملی نمیشود جز آنکه بخرابی بیشتر دهات اقدام کرده باشیم .کمکهائی هست که اگر بر عیت بشود مفید وضع او است از جمله خرید‌محصول او بقیمت عادله زیرا تولید تنها‌کافی نیست فروش آن مهمتر است

دیگر جلوگیری از آفت است.

آفت دهات را خراب ورعیت را بی پا کرده است وزارت کشاورزی در اینباب باید از صورت حرف بعمل نزدیك شود واقدام خود را مجانا تعمیم بدهد

سومین موضوع تهیه بذر خوب است .رعیت زحمت میکشد محصول بدست میاورد ولی بواسطه‌اینکه بذرخوب ندارد متاع غیر مرغوب تحویل‌میدهدوبقیمت‌خوب‌نمیفروشد

مزاحمتهای گاوبند وغیره هم پابندی برای رعیت است که باید از بین برود تا همه در رفاه‌زندگی کنند وفکر تقسیم املاك جزاینکه باختلافات داخلی دامن زده‌باشیم خدمتی نمیکند .بهترین مقسم همان قانون ارث شرع‌اسلام است که با پیروی از آن املاك خواهی نخواهی بصورت‌ارث تقسیم‌میشود.

آگهی‌های تسلیت

با کمال تأسف و تاثر در گذشت ناگهانی شادروان مهندس هدایت‌اله لیقوانی را بعموم بازماندگان و فامیل محترم لیقوانی و صدقی تسلیت عرض مینمایم .

آ ـ ۲۶۱۲۷ **سرهنك مهرگان**

استاد ارجمند جناب آقای مهندس‌ابراهیم مهدوی

فوت خواهرتان را بجنابعالی و عموم افراد خانواده تسلیت میگوئیم .

آ ـ ۲۶۱۳۱ **دنیاآقا زاده ـ مهندس شفیع جوادی**

با کمال تاسف و تاثر در گذشت شادروان شهاب‌الدوله ملك آرا را بخاندان شرقی خصوصا به استاد گرامی‌خانم دکتر آزرمیدخت شرقی و خانم دکتر مینو شرقی تسلیت عرض مینمایند .

دانش آموزان دبیرستان آزرم ـ مهناز منتظمی ـ خجسته احمدی ـ پروین بلاغی ـ احترام آشوریها ـ سهیلا دیوشلی ـ ثریا دیوشلی ـ پریچهر خلوتی ـ مهشید لئالی ـ نیر جلالی

آ ـ ۲۶۱۴۷

مصیبت وارده را بخاندان جلیل شمس تسلیت‌میگوئیم

دکتر سعید حکمت ـ دکتر ارسطا ـ دکتر انوری ـ دکتر سپهر ـدکتر سید محمد طباطبائی ـ دکتر مصطفوی ـ دکتر میر حقانی ـ دکتر مسنن ـدکتر صالحیان ـ دکتر حسین حکمت ـ دکتر جواد هیئت ـدکتر یثربی نژاد ـ دکتر کاشانچی (بانو)

آ ـ ۲۶۱۴۵

آقایان حسن ،ناصر گیوه چی واحمد قاضی زاده

با کمال تاسف و تاثر مصیبت وارده را بشما و همچنین بخانواده های محترم ناصر گیوه چی ـ قاضی زاده ـ مدنی تسلیت عرض مینمائیم .

آ ـ ۲۶۱۷۱ **حسین زارع نژاد ـ اکبر زارع‌نژاد**

جناب سرهنك عباس شقاقی فرماندهی هنك رزمی گارد شاهنشاهی

با اندوه فراوان مصیبت وارده را به آنسرور گرامی و خاندان محترم شقاقی صمیمانه تسلیت عرض مینماید دوام عمر و بقاء عزت بازماندگان را مسئلت دارد .

آ ـ ۲۶۱۵۱ **سرگرد لحسائی**

افسران کادر واحد فرهنگی ژاندار مری و افسران دانشجو و دانش آموزان بمناسبت مصیبت وارده بخانواده جلیل‌شمس‌ملك‌آرابحضور تیمسارسرتیپ‌ارسلان‌شمس‌ملك آرا و تیمسار سرتیپ محمد حسن جهانبانی فرمانده‌گرامی خود تسلیت عرض مینماید

از طرف افسران کادر و دانشجو ـ سرهنك ارباب زاده ـ سرهنك جواد هاتفی ـ سرگرد قدسی ـ سرگرد زمانیان ـ سرگرد ساوجی ـسرگرد خان مصدق ـستوان عباس زندی ـ سروان عامری ـ سروان جلالی ـ سروان پاسدار

آ ـ ۲۶۱۴۹

همکار ارجمند دوست گرامی (بانو فریده حریریان)

مصیبت وارده را از طرف خود و سایر همکاران به سرکار و خانواده محترم شقاقی تسلیت میگویم .

از طرف کار کنان دبستان قابوس ـ منیرپسیان

جناب آقای پر فسور شمس ـ تیمسار سرتیپ‌دکترشمس جناب آقای دکتر فتحعلی شمس

در گذشت عموی ارجمند استادان گرامی و تیمسار معظم را صمیمانه تسلیت عرض مینمایم .

آ ـ ۲۶۱۲۱ **سرهنك ۲دکتر سید حسین امیری**

باکمال تاسف مصیبت‌وارده به‌خانواده عطائی بخصوص بدوست عزیزمان شایسته عطائی تسلیت عرض مینمائیم از طرف دانش‌آموزان سوم ب دبیرستان نوربخش‌تهران‌نو

آ ـ ۲۶۲۹۵ **منیژه‌مجیری ـ فاطمه فاضلی‌نسب**

درگذشت نابهنگام بانو خواجه نوری همسروالاکهر سروان‌خواجه‌نوری باعث‌نهایت‌تاسف‌وتالم‌فامیل‌فیروزبخش گردیده بایکدنیا تاثر قلبی مصیبت‌وارده را بحضور جناب سروان خواجه‌نوری وتیمسارسرتیپ مین‌باشیان بخصوص بدختر دائی عزیز خود منیره‌خانم ارشدی تسلیت عرض و سلامتی همه آنانرا از خداوند خواستاریم

گرگان ـ سرگردعلینقی فیروزبخش‌وبانو ـ علیرضا فیروزبخش وبانو ـ سرهنك‌ستاد امین‌فیروزبخش وبانو ـ جعفر فیروزبخش‌وبانو

آ ـ ۳۳۶۸۲

سرکار سرهنك‌شقاقی فرماندهی‌هنك گارد شاهنشاهی

افسران ،درجه داران و افراد پادگان باغشاه بانهایت تاسف مصیبت وارده را بهمکار گرام و فامیل محترم شقاقی تسلیت عرض علومقام روحی آن فقید سعید و سلامتی دودمان محترم شقاقی را از درگاه خداوند کریم استغاثه دارند .

فرمانده پادگان باغشاه‌ـسرلشکر احمدپیروزنیا

آ ـ ۲۶۲۷۷

دوست ارجمندم آقای اکبر قره‌ای خباز

در گذشت مادر گرامتان را بشما و خانواده‌محترمتان تسلیت میگویم . **خسرو پرویل مساعد**

آ ـ ۲۶۲۱۳

مصیبت وارده را بخانواده محترم آقای علی اکبرقره‌ای خباز تسلیت میگوئیم

ازطرف کارمندان‌ودبیران‌سازمان‌فرهنگی‌فروزش ـ ر.مساعد

آ ـ ۲۶۲۱۳

کلیه پزشکان افسران درجه داران و سربازان بیمارستان شماره ۳ ارتش در گذشت شادروان سناتور: شمس ملك آراء را بخانواده محترم شمس ویزدانمهر و جهانبانی مخصوصا حضور تیمسار سرتیپ دکتر شمس ریا ستاد اداره بهداری ارتش تسلیت عرض مینمایند

رئیس بیمارستان شماره ۳ارتش سرتیپ دکتر رکنی

آ ـ ۲۶۲۳۱

سرکار سرهنك عباس شقاقی

با کمال تاثر و تاسف فوت جانگداز عموی بزرگوارتان را تسلیت عرض نموده و در اندوه خانواده محترم شقاقی خود را سهیم میداند **سروان‌فرزین‌عاکوئی**

آ ـ ۲۶۲۲۹

مصیبت وارده را بخانواده محترم شقاقی بخصوص بسروران معظم تیمسار سرتیپ شقاقی و جناب سرهنك عباس شقاقی از صمیم قلب تسلیت عرض نموده و در اندوه آن خاندان خود را سهیم میدانم . **سرگردمحسن‌اسکندی**

آ ـ ۲۶۲۲۹

جناب سرهنك عباس شقاقی

در غم شما سهیم بوده و مصیبت وارده را از صمیم قلب بخانواده محترم شقاقی تسلیت عرض نموده بقا و : جاودانی بازماندگان آنمرحوم‌راازایزد منان مسئلت‌مینمائیم

ستوان ۱ کوکلانفر ـ ستوان دوم تبریزی ـ ستوان دوم بختیاری ـ ستوان دوم گرجانی ـ ستوان دوم شمس تبریزی

آ ـ ۲۶۲۲۹

فوت ناگهانی مرحوم شقاقی را بحضور جناب سرهنك عباس شقاقی و بازماندگان آنمرحوم تسلیت عرض نموده و بقای عمر و سلامت آنخانواده محترم را از ایزد متعال خواهانیم .

ستوان یکم عصار ـستوان دوم حریریان ـستوان‌دوم‌جامی

آ ـ ۲۶۲۲۹

بدینوسیله مراتب همدردی خانواده عماد عصار را بحضور سروران معظم تیمسار سر تیپ شقاقی‌و سر کار سرهنك عباس شقاقی تسلیت گفته‌و بقای عمر وسلامت بازماندگان آنمرحوم را از خداوند بزرك خواهانیم

سروان حسام عصار ـ ستوان دوم شهربانی‌مسعودعصار

آ ـ ۲۶۲۲۹

با یکدنیا تالم و تاثر فوت آقای شقاقی را بخانواده محترم شقاقی بخصوص سرکار سرهنك عباس شقاقی تسلیت و بقای عمر و سلامتی بازماندگان آنمرحوم را از خداوند بزرك مسئلت مینمائیم .

ستوان یکم رفیعی ـ ستوان دوم بیگلر زاده ـ ستوان دوم صیرفی

آ ـ ۲۶۲۲۹

جناب سرهنك عباس شقاقی

با کمال تاسف و تاثر در گذشت آقای شقاقی را به جنابعالی وکلیه فامیل محترم شقاقی تسلیت عرض مینمائیم

ستوان یکم معتمدیان ـ ستوان دوم طباطبائی ـ ستوان دوم طاهر زاده

آ ـ ۲۶۲۲۹

با قلبی آکنده از تاسف‌مصیبت وارده را بخانواده محترم شقاقی بویژه جناب سرهنك عباس شقاقی تسلیت عرض مینمائیم .

ستوان یکم عطاالله نوبخت ـستوان دوم نصر ـ ستوان دوم تفرجی ـ ستوان دوم بیگلر

آ ـ ۲۶۲۲۹

در گذشت آقای شقاقی را بخانواده محترم شقاقی بویژه سر کار سرهنك عباس شقاقی تسلیت عرض‌مینمایم

آ ـ ۲۶۲۲۹ **سرگرد منوچهر خسرو داد**

مصیبت وارده را بخانواده چشمه علائی خصوصا دوست عزیزمان عزت‌اله چشمه‌علائی تسلیت‌میگوئیم

دانشجویان سال سوم گروه (ب)انستیتو تکنولوژیك

آ ـ ۲۶۲۸۱

مصیبت وارده را بخانواده چشمه‌علائی خصوصادوست عزیزم عزت‌اله چشمه علائی تسلیت میگویم

آ ـ ۲۶۲۷۹ **چنگیز امیر قهاری**

با کمال تاسف مصیبت وارده فوت مرحوم چراغ علیخان رئیس شقاقی را به جناب سرهنك عباس رئیس شقاقی تسلیت عرض نموده‌وبقاء عمروسلامتی آن‌خانواده محترم را از خداوند متعال‌خواستارم

آ ـ ۲۶۲۷۵ **حاج مهدی مرآتی**

افسران گردان یکم مصیبت وارده را بخانواده گودرزی بخصوص سرکار ستوان یکم گودرزی تسلیت عرض‌نموده بقاء و سلامتی خانواده ایشان را از خداوند متعال خواستارم

آ ـ ۲۶۲۷۳ **سرهنك ۲ فرحناك**

مصیبت وارده را بخانواده محترم ابن‌الشهید بخصوص دوست عزیزمان آقای حسین ابن‌الشهیدی خحنوو بذبه‌خت‌عفه مصیبت وارده را بخانواده محترم ابن‌الشهیدی‌بخصوص آقای حسین ابن الشهیدی تسلیت عرض مینمائیم

مجید هنرجو ـمرتضی خدیوی ـ اکبر وفائی ـ محمود الیل زاده ـ علي رواني ـ مهدی بهداد ـایرج فاضل ـ غلامحسین حقانی ـ علیرضا مرندی ـ منصور ضرابی ـ رضا کلانتری ـعلیرضا نظام زاده ـ

آ ـ ۲۶۲۸۹

با کمال تاسف مصیبت وارده را بدوست عزیزمان آقای حسین ابن‌الشهیدی تسلیت عرض مینمائیم .

دانشجویان سال سوم دانشکده پزشکی تهران

آ ـ ۲۶۲۸۹

با کمال تاسف و تاثر مصیبت وارده را به خاندان محترم شقاقی بویژه بدوست‌ارجمند جناب آقای موفق‌الملك شقاقی و همچنین سرکار سرهنك عباس شقاقی تسلیت عرض مینماید **غلامرضا نبی ریاح(مظفرالملك)**

آ ـ ۲۶۲۹۳

مصیبت وارده را بدبیران محترم بانو دکتر آذر و مینو شرقی تسلیت میگوئیم . **گیتی‌قربانزاده ـ سیما مبشر**

آ ـ ۲۶۲۵۵

فوت ناگهانی مرحومه ربابه عطائی را بعموم بازماندگان آنمرحومه خصوصا آقای مرتضی عطائی صمیمانه تسلیت عرض نموده و بقاء و دوام آن خانواده جلیل را از ایزد متعال خواهانیم .

آ ـ ۲۶۲۴۷ **خانواده‌محی‌الدین و عزیزی پور و گرجی**

اعضاء شورای زنان

درحضور والاحضرت اشرف پهلوی

روز پنجشنبه به مناسبت تصادف با روز حقوق بشر ، اعضای شورای عالی زنان در حضور والاحضرت اشرف پهلوی ، ریاست عالیه سازمان های زنان ایران ، جلسه ای در ساعت ۱۲ تشکیل دادند . ابتدا خانم دکتر منوچهریان متن اعلامیه حقوق بشررا قرائت نمود . سپس مذاکراتی پیرامون مواد اعلامیه مزبور به عمل آمد . دو موضوع دربن میان مورد توجه قرار گرفت یکی‌رعایت اصول‌اخلاقی مربوط بجوانان‌درمطبوعات ودیگری‌جلوگیری ازورود جوانان کوچکتر از ۱۸ سال بسینما ها در ساعات صبح قرار شد در باره این دو موضوع‌نامه هائی به آقایان نخست وزیر ووزیر کشور نوشته شود .

درهمین جلسه خانم شمس الملوك جواهر كلام يك نسخه از کتاب «زنان نامی اسلام وایران» راکه به‌تازگی تالیف نموده بوالاحضرت اشرف تقدیم داشت «عکس بالا»

آگهی حراج

روز سه شنبه ۲۳ آذرماه سال جاری از ساعت ۲ بعداز ظهر خیابان اسلامبول فروشگاه سابق کنتینانتال مقدار زیاد صندلی ـ ظروف چینی وبلور ومس ـ کارد و چنگال ـ یخچال ـ میزواشیاء متفرقه حراج‌خواهدشد طالبین در وقت مقرر حضور بهم‌رسانند . آ ـ ۲٦۱٦٥

۱۰۰ هنرمند
درجشن مجله اطلاعات کودکان
هنرنمائی میکنند
برای شرکت دربزرگترین جشن هنری کودکان
فقط شماره ٦۱
اطلاعات کودکان را بدفتر مجله بیاورید
چهارشنبه ها منتشر میشود ٥ ریال

لایحه تمام وقت استادان

استادان درهفتاد سالگی بازنشسته میشوند

بازماندگان استادان درچه صورتی میتوانند مستمری دریافت دارند

تبصره ـ شاغلین فعلی امور آموزشی دانشگاه که مدارك علمی مندرج د رماده ۱۸ این قانون را دارا میباشند وچهارسال سابقه خدمت آموزشی‌داشته یا دارا شوند بعنوان دستیار دوم رسمی باحداقل حقوق در خدمت‌ابقاء خواهند شد . در صورتیکه حقوق دریافتی آنان از حداقل حقوق دستیار دوم رسمی تجاوز کند مابه‌التفاوت را دریافت خواهند داشت تا در اثر دریافت اضافه حقوق مستهلك‌شود.

ماده ۱۹ـ انتخاب واستخدام دبیر برطبق مقررات فعلی و از طریق‌مسابقه انجام خواهد گرفت .

تبصره ـ دستیار اول و دستیاردوم‌و دبیران نیز ازمرخصی مقرره در ماده ۹ این‌قانون استفاده خواهندکرد.

ماده ۲۰ـ دانشگاه مکلف است‌آئین نامه‌اجرای مواد ۲ـ۳ـ٤ـ٥ـ٦ـ۷ـ۱۳ـ۱٤ـ۱٦و۱۸ این قانون را تدوین‌و پس از تصویب شورای دانشگاه‌بموقع اجرا گذارد .

ماده ۲۱ـ استخدام هیئت‌آموزشی دانشگاه پس‌از تصویب این قانون منحصرا برای تمام وقت و در حدود مقررات بموجب این قانون خواهد بود .

فصل‌دوم ـ مقررات بازنشستگی

ماده۲۲ـ استادان و دانشیاران تمام وقت میتوانند بایکی ازشرایط زیر تقاضای بازنشستگی نمایند :

الف ـ بیست و پنج سال خدمت باهرقدر عمر

ب ـ شصت سال یابیشتر عمر باهرخدمت

دانشگاه نیز میتواند استاد و دانشیار تمام وقت را کهسنین عمرشان از شصت و پنج سال‌تجاوز نموده و بیش از بیست سال‌سابقه خدمت دارند بازنشسته نماید .

ماده ۲۳ـ دانشگاه مکلف است استادان و دانشیاران تمام وقت را درموارد زیر اجبارا بازنشسته نماید :

الف ـ هفتاد سال سن باسی‌سال تمام سابقه خدمت

ب‌ـهفتاد و پنجسال سن باهرقدر سابقه خدمت

تبصره ـ استاد دانشیاری که‌در خلال سال تحصیلی مشمول این قانون شود تاآخر سال تحصیلی به‌خدمت خود ادامه میدهد.

ماده۲٤ـنرخ کسور بازنشستگی استادان ودانشیاران تمام وقت صدی هشت حقوق‌ماهیانه آنـان خواهد بود .

ماده۲٥ـ حقوق‌ماه‌اول دانشیارتمام وقت دربدو استخدام رسمی ونیز تفاوت ناشی ازمیزان حقوق‌دانشیار و استاد تمام وقت درماه اول وکلیه حقوق استاد یادانشیار تمام وقت درموقع غیبتهای بدون اجازموجوه حاصله ازمحکومیت وجریمه های انضباطی بصندوق بازنشستگی پرداخته خواهد شد .

ماده ۲٦ـ حسابداریها مکلفندوجوهی راکه برطبق مواد فوق بسودصندوق بازنشستگی کسر میشود درآخر هرماه بحساب صندوق‌بازنشستگی پرداخته صورت آنرا به‌اداره کل بازنشستگی بفرستند .

ماده ۲۷ـ حقوق‌بازنشستگی‌مساوی خواهدبود بایك سی‌ام‌آخرین حقوق‌استاد یادانشیار تمام وقت ضرب‌درسنین خدمت رسمی و بهرحال از آخرین حقوق دریافتی تجاوز نخواهد کرد .

ماده۲۸ـمدت خدمت‌زیرپرچم و خدمت پیمانی دستیار دومی ـ دستیار اولی واستادیاری بشرط پرداخت کسور بازنشستگی جزء خدمت رسمی محسوب خواهدشد.

ماده ۲۹ـمدت غیبت و ترك خدمت جزء خدمت رسمی محسوب‌نخواهد شد .

ماده ۳۰ـ هرموقع که حقوق‌استادان یادانشیاران تمام‌وقت بنسبتی تغییر کند حقوق بازنشستگی استادان و دانشیاران تمام وقت بازنشسته‌یا وظیفه بازماندگان آنان بهمین نسبت تغییر خواهدکرد .

ماده ۳۱ـاستاد یا دانشیارتمام وقت کەبراثربیماری ویادراثرحادثه ناشی ازکار علیل وازکار کردن باز بماند در صورتیکه کمتر از پانزده سال‌سابقه‌خدمت داشته‌باشد نصف آخرین حقوق‌دریافتی ودر صورتیکه بیش‌از پانزده‌سال سابقه خدمت داشته‌باشدیك‌سی‌ام آخرین حقوق دریافتی ضرب‌درسنوات‌خدمت رسمی خودرا مادام‌العمر بعنوان وظیفه ازصندوق بازنشستگی‌دریافت خواهد داشت .

ماده ۳۲ـ استاد یادانشیار تمام وقت کەبسبب خدمت قدرت‌انجام وظیفه رااز دست‌بدهد درصورتیکه مشمول مقررات بازنشستگی نباشد آخرین حقوق‌دریافتی وی‌مادام‌العمر ازاعتبارات عمومی دولت بعنوان مستمری پرداخته خواهد شد ولی اگر مشمول مقررات بازنشستگی باشد آخرین حقوق دریافتی وی مادام‌العمر از صندوق بازنشستگی بعنوان وظیفه پرداخته خواهد شد.

ماده ۳۳ـدر صورتیکه استاد یا دانشیار براثر حادثه‌ناشی ازخدمت درگذرد آخرین حقوق‌دریافتی او بترتیب ماده فوق ببازماندگان او بعنوان مستمری باوظیفه پرداخته خواهد شد .

ماده ۳٤ـ تشخیص اینکه استاد یادانشیار درراه انجام وظیفه فوت شدو یاازکار افتاده است‌برعهده شورای دانشگاه خواهد بود .

ماده ۳٥ـبازماندگان استاد یا دانشیار تمام‌وقت‌اعم ازاینکه‌مشمول بازنشستگی باشد یانباشد چهارماه آخرین حقوق اوپرداخته خواهد شد .

ماده ۳٦ ـ استاد و دانشیار تمام وقت که مشمول مقررات بازنشستگی این قانون شده باشد ولی قبل‌از باز نشسته شدن فوت نماید از تاریخ فوت حقوق وظیفه بر طبق این قانون ببازماندگانش از صندوق بازنشستگی پرداخته خواهد شد .

ماده ۳۷ ـ هرگاه استاد یادانشیار تمام وقت بازنشسته یا استاد و دانشیار تمام وقت شاغلی که‌زائد برپانزده سال سابقه خدمت داشته درگذرد در صورتیکه بازماندگان او منحصر بفرد باشد یك شصتم واگر دونفر باشند یك پنجاهم و سه وچهار نفر یك چهل ام‌وازپنج نفر ببالا یك سی‌ام آخرین حقوق دریافتی در سنوات خدمت بتساوی بآنها پرداخته خواهد شد ومشروط باینکه مجموع وظیفه‌ای که باین ترتیب بین بازماندگان بر قرار میشود از آخرین حقوق متوفی تجاوز نکند که در اینصورت وظیفه بازماندگان بماخذ آخرین حقوق پرداخته خواهد شد ولی در هر حال مجموع وظیفه بازماندگان از نصف آخرین حقوق متوفی نباید کمتر باشد .

ماده ۳۸ ـ هرگاه سنوات خدمت استاد یا دانشیار تمام وقت متوفی پانزده سال یا کمتر باشد نصف آخرین حقوق متوفی بعنوان‌مستمری از بودجه عمومی دولت بتساوی درباره بازماندگان او برقرار خواهد شد

ماده ۳۹ ـ مراد از بازماندگان مذکور در این قانون عبارتست‌از زن و فرزند و پدر و مادر وجدو جده و همچنین برادر و خواهر که در کفالت متوفی بوده و نیزنواده که پدر ومادر او فوت کرده ودر کفالت متوفی بوده باشد .

ماده ٤۰ ـ بازماندگان استاد و دانشیار تمام وقت که مستحق اخذ وظیفه از صندوق بازنشستگی یا مستمری از بودجه عمومی دولت میشوند باید دارای شرایط زیـر باشند

الف ـ بازماندگان ذکور کمتر از بیست و یك سال داشته باشند در صورتیکه سن آنان از بیست و یکسال تجاوز کرده‌و مشغول‌تحصیلات عالیه باشند در مدت تحصیل تا سن ۲٦ سالگی از حقوق وظیفه‌ومستمری برخوردار خواهند بود .

ب ـ بازماندگان اناث مادامیکه شوهر نکرده باشند .

تبصره ـ بازماندگان که وارد خدمت دولت شوندوظیفه یامستمری آنان قطع میشود .

ماده ٤۱ـ هرگاه وظیفه یك یاچند نفر از بازماندگان قطع شود میزان وظیفه‌سایر بازماندگان بارعایت‌ماده ۳۷ این قانون معین خواهد شد.

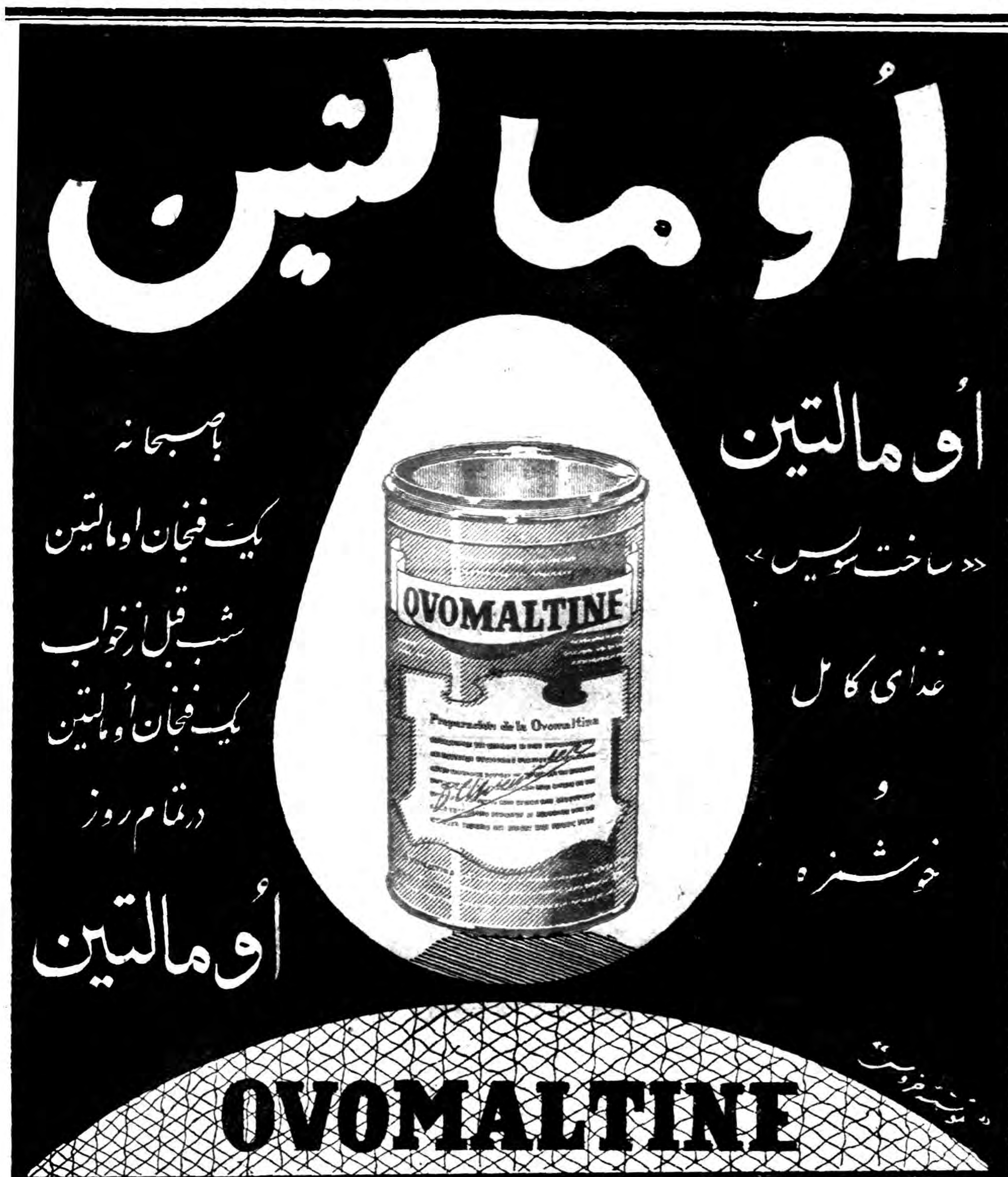

دو قاشق مرباخوری اُومالتین را باکمی شکر دریک فنجان شیر یا آب گرم مخلوط کرده میل نمائید

فروش درکلیه خواربارفروشیها وداروخانه‌های معتبر تهران وشهرستانها آ ـ ۲٦۱٥۷

آگهی تشکیل مجمع عمومی

باطلاع دارندگان سهام شرکت سهامی معاملات خارجی میرساند که مجمع عمومی عادی شرکت بطرز فوق‌العاده روز چهار شنبه ۲٤ر۹ر۳۸ ساعت ۸ونیم صبح درمحل شرکت واقع درخیابان شاهرضا کوی البرز تشکیل می شود .

دستور جلسه :

تعیین یکنفر عضو هیئت مدیره

آ ـ ۳۳٦٦۲ شرکت سهامی معاملات خارجی

قابل توجه آقایان اعضاء کانون بازنشستگان کشوری

پیرو سه مرتبه آگهی تشکیل‌جلسه عمومی کانون باستحضار میرسدند . ساعت ٤بعد ازظهر چهارشنبه ۲٤ آذر جلسه عمومی در محل کانون برای انتخاب هیئت مدیره و تصویب اساسنامه تشکیل خواهد شد چون طبق مواد ٦ و ۸اساسنامه اتخاذ رای در یك روز ما اکثریت عده حاضر انجام میشود برای استفاده از این حق خود حضور در جلسه رافراموش نفرمائید ورود در جلسه مستلزم ارائه کارت عضویت میباشد . آ ـ ۲٦۱۳۷ کانون بازنشستگان کشوری

آگهی افزایش تعرفه

راه آهن دولتی ایران بدینوسیله باطلاع کلیه حمل کنندگان کالا میرسدند که از اول دیماه سال ۱۳۳۸ نرخ حق انبار داری و حق‌الارض در تعرفه راه آهن به دو برابر افزایش داده شده است‌تا‌از عموم‌مشتریان راه آهن تقاضا میشود بمحض ورود کالاهای خود در ترخیص آن‌اقدام نمایند . ۱ـ۳ آ ـ ۳۳٥۸٤ راه آهن دولتی ایران

علاقمندان به رقص مژده میدهیم

درتحت‌نظر (پرفسورهانریت)دیپلمه ازپاریس رقص های مدرن و معمولو آرتیستیك و جذاب استفاده کنید موقع درس جمعه ازصبح شنبه وسه شنبه وپنجشنبه از ساعت ٥تا ۱۰ .

نشانی ـ خیابان رشت کوچه بن بست نور نمره کاشی ۱۱٤ آ ـ ۲٦۲۷۱

جناب آقای دکتر فریدون امین‌صادقیه

پزشك بیمه فرهنگیان وکارمندان دولت ورئیس درمانگاه دانشکده پزشکی در بخش جراحی بیمارستان رازی .

وظیفه شناسی وحسن تشخیص وسرعت عمل شما موجب نجات کودك بیچاره‌ای شد لازم میدانیم ضمن سپاسگزاری از عموم پزشکان ومتصدیان امور بیمارستان رازی وجود ذی‌قیمت شمارا که موجب‌افتخار جامعه پزشکی است به روسای دانشگاه وبهداری و بیمارستان رازی تبریك بگوئیم . آ ـ ۳۳٦۷٤ برادران سیمائی

آقای مدیر محترم روزنامه اطلاعات

راجع به خبر مندرجه در صفحه ۱۲ روز نامه سوم آذر ۳۸ دائر به توقیف رئیس و حسابدار دارائی نوشهر ـ جهت روشن شدن افکار عمومی اشعار میدارد که کسر ابوابجمعی از صندوق دارائی چالوس که وجه آن در تحویل شخص تحویلدار بوده ونامبرده صریحا بتصرفات غیر قانونی دروجه مورد امانت اقرار نموده که‌در نتیجه اموال وی در حدود کسری‌تامین شده‌مع‌التاسف‌بعلت اعلام‌جرم بی‌اساس‌بازرسان وعدم‌آشنائی کافی قاضی مامور رسیدگی بامور حسابداری ودفاتر دارائی وکسب نظر کارشناس محاسباتی منجر به توقیف اینجانبان گردیده وبه احتمال قریب به یقین پس‌از کسب اطلاع اشخاص خبره ودیوان محاسبات و رسیدگی وزارت دارائی این سوء تفاهم مرتفع وحقایق روشن و آشکار خواهد شد .

ذیحساب ورئیس دارائی شهرستان نوشهر
رئیس حسابداری دارائی نوشهر آ ـ ۳۳٥۳۸

اهالی محترم پایتخت

شهرداری تهران بمنظور تلطیف هوای شهر وتامین سایه وزیبائی خیابان های تهران مجدد کمبود درختان معابر شهر را غرس وازاهالی محترم بخصوص مالکین بر و صاحبان مستغلات وپیشه‌وران انتظاردارد باشهرداری تهران در این مورد همکاری نموده ومراقبت نمایند که عوامل مختلف موجب خشکانیدن واز میان بردن درختان نشوند .

همشهریان عزیز توجه دارند که درختان شهر متعلق به آنها است وگذشته از این که غرس درختان و پرورش آن‌از سنن پسندیده ملی است فوائدآن نیز مستقیما عایدخودشان می‌گردد شهرداری‌برجاءواثق دارد که اهالی محترم پایتخت دراین مورد از هرگونه همکاری دریغ نخواهند نمود . آ ـ ۳۳٦۱۰ شهردار تهران

آگهی مناقصه خرید فیلم

چاپخانه دولتی ایران (۹) قلم فیلم بقطع و مشخصات زیر تحویل انبار چاپخانه از طریق مناقصه خریدار است .

۱ـفیلم اورتو (۷۰×٦۰) ٤ بسته (۲٥) برگی
۲ـفیلم اورتو (٥۰×٤۰) ٦بسته (٥۰) برگی
۳ـفیلم پولی لیت مات (۸۰×٦۰) اندازه تغییر نکن پنج بسته(۲٥) برگی .
٤ـفیلم پان (٥۰×٤۰) پنج بسته (۲٥) برگی
٥ـفیلم پان (۷۰×٦۰) سه بسته (۲٥) برگی
٦ـفیلم پان (۷۰×٦۰) پولی لیت کاملاکنتراست (٥) بسته(۲٥)برگی
۷ـفیلم هالب تون (٦۰×٥۰) ٤بسته (۲٥) برگی
۸ـ فیلم ارتوهالب تون (٦۰×٥۰) ٤بسته (۲٥) برگی
۹ـ فیلم لوله ای ارتودونوع چهار لوله باندازه (۱۰۲) سانت × ۳۰متر

الف داوطلبان شرکت در مناقصه باید مبلغ ده هزار ریال بعنوان سپرده باداره حسابداری تسلیم و رسید دریافت دارند .

ب ـ پیشنهادات باید در پاکت لاك و مهرشده که رسید سپرده ضمیمه آن باشد حد اکثر تا آخر وقت اداری روز شنبه (۲۷)آذرماه (۱۳۳۸) بدفتر چاپخانه تسلیم ورسید دریافت شود .

ج ـ پیشنهادات واصله درساعت (۱۰) صبح روز یکشنبه (۲۸) انذباز وقرائت خواهد شد .

د ـ پیشنهاداتیکه بعد از موعد مقرر برسد یا شروط یا فاقد سپرده ومبهم باشد بهیچوجه ترتیب اثر داده نخواهد شد .

ه ـ حضور پیشنهاد دهندگان در جلسه مناقصه آزاد و اداره در رد یا قبول یك یا کلیه پیشنهادات مختار است .

و ـ در صورت خودداری برنده مناقصه از انجام معامله سپرده اوبسود صندوق دولت ضبط خواهد شد .

ز ـ پرداخت مالیات و هرگونه عوارض دیگر بعهده برنده مناقصه‌است

آ ـ ۳۳٦٥٦ مدیر عامل چاپخانه دولتی ایران

فتیله وشیشه یدکی کامپین همیشه نزدفروشندگان موجوداست

مراکز فروش : تهران نیمچه حاجب‌الدوله ، آقایان سیدعلینقی‌هدایتی ـ احمدکنی ـ حاج‌مصطفی دریز ـحاج محمدتقی خرم‌دل ـکریم‌عظیمی ـ حاج محمدتقی فروتن ـ خیابان ناصرخسرو ، آقای هاشم‌هاشمی فروشگاه سادات
شیراز بازاروکیل ، آقای حیدرنامور ـ اصفهان ، آقای کمال سلطانی ـ اهواز ـ علی‌حسین بلوریان ـ یزد محمدعلی روحانیان ـ سمنان ـ عبدالعلی‌منصوری ـ بابل ـ خیابان یوسف‌پور ـ فروشگاه فرشید آ ـ ۳۳٦٥۲

نکته ها .
از نکته سنج

قهرمانان گمنام ...

شنیدم که دستور داده شده که دانش آموزان‌راجع کنندو در باره بیستو یکم آذر با آنها صحبت کنند ما می خواهیم بامسئولین وزارت فرهنگ به وسیله روزنامه صحبت کنیم وامیدواریم وقتی که آقایان راحت و آسوده در پای گرمای لذت بخش بخاری ودر زیر نور پر فروغ چراغ برق این سطور را می خوانند با ما هم زبان باشند وبیاد بیاورند که‌در آن زمانی که عده‌ای درشهر های اروپا ودر گردشها و مسافرت ها راحت و آسوده غنوده بودند جمعی از همکاران وهم میهنان آنها در مقابل تندباد حوادث هراس آور کشور قدمردانگی علم کردند .

ودر پشت سر شاهنشاه مبارزو فداکار خود بارشادت تمام با یك مشت مزدور ومیهن فروش مبارزه کردند این ها باتوده چی ها باد‌لالان چپ و چپ نما با آنهائی که نان‌را به‌نرخ روز می خوردند لاس‌نزدند ودر لباس آدمهای خوب ومردم بی طرف ! حساب روزهای مبادا را نکردند .... اینها راست و پوست کنده گفتند میهن فروشی نمی کنیم وارد حزب توده نمی شویم . درانجمن های روابط فرهنگی که کارشان مقدمه کمونیست کردن کشور بود نام نویسی نمی کنیم در صورت لزوم زن و فرزند وخانه خودرا فدا می کنیم بادست دکتر کشاورز ها ونیم چه بلشویکها منتظر خدمت می شویم خون خود را می ریزیم وخیانت نمی کنیم .

گفتند وعمل کردند وزحمت کشیدند وخسارت دیدند وابدافکر نکردند که روزی باز همان آدمهای خوب و بی طرف از فداکاری آنها بهره برداری خواهند کرد . بیاد بیاورند که امروز دیگر روزی نیست که بشود اغماض کرد وسوابق اشخاص را فراموش نمود و جوجه های پروار شده حکومت های نیمچه بلشویك رابر سر مقامهای حساس گماشت. اینها برای کوبیدن میهن پرستان ومعلمانی که از شهریور ۱۳۲۰ باین طرف آزمایش میهن پرستی داده‌اند ازهر حربه ناجوانمردانه ای استفاده می کنند انتشار دروغ میدهند جان بازان رابه دزدی متهم می کنند مانند مارهای خوش خط وخال موانع را از سر راه استعمار سرخ بر میدارند .

چه خوبست که مسئولین امر باین مطالب توجه کنند واطراف وجوانب کار را خوب مطالعه نمایند و فراموش نکنند که‌در بیست ویکم آذر ۱۳۲۴ در آذربایجان ودر سایر نقاط کشور از فرهنگیان چه کسی فداکاری کرده و چه کسی میهن فروشی نموده وسستی از خود نشان داده است وبار دیگر آزموده هارا نیازمایند.!

این بحث بهمین جا تمام نخواهد شد .

رؤسای هیئت‌های وزنه‌برداری

بنا به پیشنهاد سازمانهای تربیت بدنی شهرستانهای سمنان ـ تربت حیدریه ـ قم و بوشهر و موافقت آقای سرهنگ امجدی رئیس فدراسیون وزنه برداری کشور آقایان دکتر حسین دانائی بسمت رئیس هیئت وزنه برداری سمنان ـ امان‌اله امانی بسمت رئیس هیئت وزنه برداری تربت حیدریه ـ حسن قادری بسمت رئیس هیئت وزنه برداری‌قم‌وشیرخان رئیس علی بسمت رئیس هیئت‌وزنه‌برداری بوشهر منصوب‌و مشغول‌کار شدند .

کلاس خیاطی انجمن ایران وآمریکا

تحت نظر بانو فیروزی فارغ التحصیل دانشکده پارسون امریکاجهت مبتدیان از اول دیماه افتتاح و نام نویسی تا پایان آذرماه ادامه‌دارد .

آ ـ ۲۶۲۵۷ ۱ـ۲

تشکر از یك طبیب حاذق

مدت دوسال بود که ما در اینجانب شایسته جوانبخت مبتلابه‌بیماری تب مالت وسیاتیك بوده نزد چند نفر از بهترین دکتر های اصفهان معالجه و نتیجه ای حاصل نشد تا اینکه در چند ماه قبل به آقای دکتر حسن محی مراجعه وپس از یکماه بستری نمودن ایشان در بیمارستان احمدیه بهبودی حاصل بدینوسیله از معظم له سپاسگذاری مینمایم .

اصفهان ـ منصور جوانبخت آ ـ ۳۳۵۸۸

موتورهای دیزل آرمسترانگ سدلی انگلیسی
۶ تا ۳۳ اسب رسید
شرکت سهامی راه موتور خیابان سعدی تلفن ۲۹۲۳۵

آ ـ ۳۲۸۴۸ ۱ـ۴

انجمنهای خانه و مدرسه

دردبستان تربیت‌نارمك

بنابدعوت مدیر محترم دبستان تربیت نارمك سی‌ودو نفر ازاولیاء دانش آموزان در تاریخ ۵ر۹ر۳۸ ساعت ۸ صبح در محل دبستان حضور بهمرسانیدندوپس‌ازسخنرانی مدیر دبستان وآقای والی یکی‌از اولیاء دانش آموزان برای انتخاب هیئت مدیره انجمن خانه ومدرسه اخذ رای بعمل آمد وباکثریت آراء آقایان زیر بسمت هیئت‌مدیره انجمن خانه و مدرسه دبستان تربیت نارمك انتخاب شدند .

۱ـ رئیس آقای دلجو منش
۲ـ نایب رئیس آقای والی
۳ـ خزانه دار آقای کیان‌منش
۴ـ منشی آقای محتاط
۵ـ عضو آقای رسولی
۶ـ عضو آقای شهریاری

دردبستان دولتی‌رستگاری

بنابمقررات واساسنامه فرهنك انجمن خانه‌ومدرسه دبستان‌رستگاری درتاریخ ۱۱ر۸ر۳۸ بانظر اولیای دانش‌آموزان که قریب یکصدنفر دعوت شده بودند انتخابات خودرا بشرح‌زیر :

۱ـ تیمسار سرتیپ‌همینکی رئیس انجمن
۲ـ سرکار سرهنك سیدباقرشیبال نائب رئیس انجمن
۳ـ سرکار سرهنك‌انورپور خزانه‌دار
۴ـ آقای مهندس ابوالقاسم رهبد منشی انجمن
۵ـ دکتر راستین‌پزشك وعضوانجمن
۶ـ سرکار سرهنك رهنورد عضو انجمن.
۷ـ تیمسار سرتیپ‌مزین معتمدمحل
۸ـ تیمسار سرتیپ‌ابراهیم شریف معتمدمحل

عملی نموده وازهمان روز بانجـام وظایف محوله مشغول شدند.

در دبستان دولتی فرح

برحسب دعوت خانم عبادی مدیره دبستان دولتی فرح تهران نو جلسه عمومی انجمن خانه و مدرسه با حضور شصت نفر آقایان و بانوان اولیاء دانش آموزان دردفتردبستان تشکیل وپس ا زمذاکرات‌انتخابات تجدید و باآراء عمومی نامبردگان زیر آقایان سرگرد خبیری رئیس انجمن ـ سرهنك روح‌اله‌امیری‌معاون سرهنك عبدالرسول پورمند معتمد محل ـ خانم سلسبیلی (حشمت)عضو ـ خانم غفاری (منیژه) صندوقدار ـ آقای دکتر وثوقی (حبیب اله)معتمد محل ـ آقای ولی‌اله دلیری منشی ـ عباس فرجادی عضو ـ

باکثریت انتخاب و بلافاصله اولین جلسه انجمن خانه و مدرسه‌تشکیل ومذاکراتی بعمل آمده‌پیشنهاداتی داده وقرار شد که در هفته های‌آتی (روزهای چهارشنبه) ساعت سه بعد از ظهر جلسات این انجمن مرتبا تشکیل گردد .

فرهنگی ـ ورزشی

هفته کارنیك پیشاهنگان

پیش‌آهنگی هنگام توزیع‌پوشاك

همه ساله از طرف سازمان ملی پیش‌آهنگی ایران هفت روز از تاریخ دوازدهم تانوزدهم آذر ماه‌بنام هفته کارنیك‌نامیده شده‌است ودراین‌مدت پیش‌آهنگان درسراسر کشور بکار های مفید انفرادی جوخه‌ای و رسدی می پردازند .

از کار های نیك و مفیدی که انجام می‌شود می‌توان عیادت از بیماران ـ کمکهای گوناگون به نیازمندان ـ ساختن پلها وجاده ها ـ درختکاری ـ تنظیف معابر ومدارس رانام برد .

ضمنا چون همین تاریخ مصادف باشروع سال جدیدپیش‌آهنگی در ایران است از طرف کلیه سازمانهای پیش‌آهنگی جشنهای باشکوهی برپا میشودکه درآنها طبقات مختلف شرکت می‌کنند .

در این چند روزه که از آغاز هفته کار نیك میگذرد دختران پیش‌آهنك تهران نیز بسهم خود در کار های خیر اجتماعی شرکت جسته‌اند که از آن جمله می‌توان دختران پیش‌آهنك دبیرستان طبری را نام برد که ضمن اینکه در نظافت بیشتر دبیرستان با کارکنان مدرسه همکاری کردند روز گذشته نیز به پرورشگاه شهرداری رفته و بین کودکان آنجا شیرینی و میوه تقسیم نمودند .

همچنین دوشیزگان پیش‌آهنك دبستان مهر ایران بدیدار ساکنان‌مستمند جنوب شهر رفته وبین‌آنها لباس توزیع نمودند .

پیش‌آهنگان دختر دبستان کسری‌نیز‌برای‌کودکان پرورشگاه شهرداری میوه وشیرینی بردند .

بزرگترین مسابقه بسکتبال خردسالان

مراسم قرعه‌کشی مسابقات باحضور ۴۷تیم شرکت‌کننده انجام‌گرفت

این مسابقه‌کم‌نظیر باابتکار مجله اطلاعات‌کودکان وباهمکاری فدراسیون بسکتبال انجام میگردد

ساعت ۶ بعدازظهر روز چهارشنبه ۱۷ماه جاری‌مراسم‌قرعه کشی‌بزرگترین مسابقه بسکتبال خردسالان‌باحضور آقایان اصغر تهرانی ونیکونهاوندی نمایندگان فدراسیون بسکتبال کشور وسرپرستان ۴۷تیم شرکت کننده در سالن باشگاه اطلاعات انجام گرفت.

بطوریکه خوانندگان عزیز اطلاع دارند این مسابقه کم‌نظیر که‌از هم اکنون ازطرف‌محافل ورزشی کشور بعنوان بزرگترین مسابقه بسکتبال‌سال شناخته شده باابتکار مجله اطلاعات کودکان وباهمکاری فدراسیون‌بسکتبال کشور انجام میگیرد وآقای سلیمی رئیس فدراسیون بسکتبال نهایت مساعدت رادربرگزاری‌این‌مسابقه بزرك مینماید .

دراین مسابقه مجموعا ۴۷ تیم از دبیرستانها وباشگاههای ورزشی پایتخت شرکت کرده‌اند مسابقات نیز بترتیب یك حذفی انجام خواهدشد.

نخستین مسابقه بین تیمهای شرکت کننده ازساعت سه بعدازظهر روز سوم دیماه درسالن باشگاه دانشگاه باحضور نمایندگان فدراسیون‌بسکتبال وعلاقمندان باین ورزش شروع خواهد شد .

ازهم اکنون تیمهای شرکت کننده باتمرینهای‌متوالی ،خود رابرای شرکت دراین مسابقه قهرمانی ومهیج آماده میکنند .توضیحات‌بیشتری دراین‌باره درمجله اطلاعات کودکان این‌هفته‌داده شده‌است .

نشانها ومدالهای ورزشی

دنباله اسامی شخصیت‌های‌ورزشی که بامر مطاع ملوکانه بدریافت نشان ومدال ورزشی از دست والاحضرت شاهپور غلامرضاپهلوی مفتخر شده‌اند بشرح زیر میباشد.

مدال درجه یك تربیت‌بدنی

آقایان سلامت رئیس دبیرستان فیروزبهرام ،رضا پیرزاده رئیس اداره خبرگزاری پارس .

مدال درجه دو تربیت‌بدنی

آقایان آروین دبیر فدراسیون تنیس وپینك پنك ،محمود خاتمی رئیس اداره کل کار گزینی‌وزارت فرهنك ،اصغرذوالقرنین عضو شورای مجله تربیت بدنی ،جعفر کلانی رئیس کار پردازی سازمان، لسانی شهردار شمیرانات ،مجللی معاون حسابداری سازمان ،کاظم مزینی رئیس فرهنك شمیرانات، منصور میراشرافی دبیرفدراسیون دومیدانی ،مشاور فرماندارشمیرانات.

مدال درجه‌سه تربیت‌بدنی

آقای شهاب الهی مدیر دایره باشگاهها ،خانم عزت کیوه‌چی، بانو بوریائی ،آقایان حسن‌اعظمی کارمند حسابداری ،پهلوان اکبر توکلی ورزشکار قدیمی باشگاه جعفری ،عنایت جانانپور مسئول ورزش بانوان باشگاه تاج ،جواهر زاده رئیس دبیرستان حکیم‌نظامی، مرتضی سلطانیه مدیر دبستان شاهپور غلامرضا پهلوی ،جواد شیبانی دبیر ورزش ،علی مددنوعی کارمند راه آهن ،متین کارمند مجلس شورای ملی ،ناصر نظمی مدیر مجله تربیت بدنی ،سروان فتح‌اله بهروزی رئیس بخش‌تصادفات راهنمائی ،جلالی گلابتونکار کارمند سازمان .

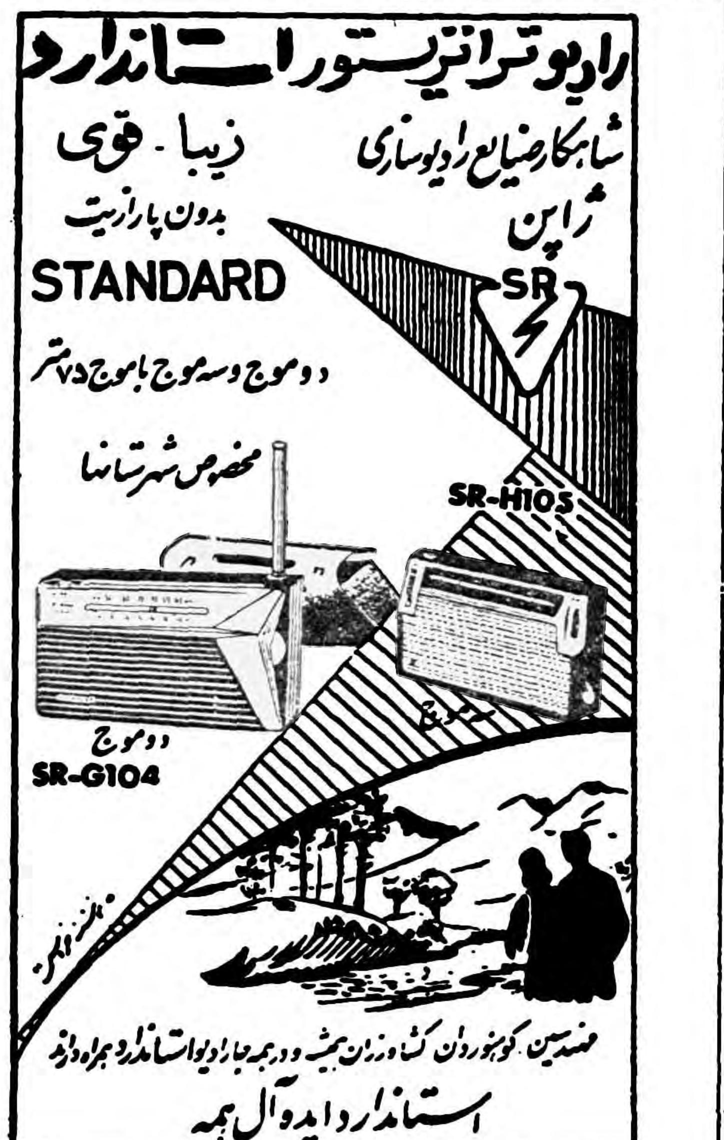

آ ـ ۲۶۱۵۹

برنامه بورسهای اعطائی فولبرایت

کمیسیون مبادلات فرهنگی بین ایران و ایالات متحده امریکا (کمیسیون فولبرایت) در سال تحصیلی ۴۰ـ۱۳۳۹ـ(۶۱ـ۱۹۶۰) برنامه بورسهای اعطائی خود را بشرح زیر جهت اطلاع عموم آگهی مینماید:

الف ـ پنج‌بورس کامل بمدت یکسال تحصیلی جهت استادان دانشگاه که دو بورس آن بدانشگاه تهران و یك بورس بهر یك از دانشگاه های تبریز ـ شیراز ـ مشهد اختصاص داده شده است .

ب ـ بیستو شش بورس کامل ششماهه جهت دبیران دبیرستانها و فرهنگیان ایران که‌بشرح زیر تقسیم شده است :

۱ـ چهارده بورس جهت دبیران علوم طبیعی ـ فیزیك ـ شیمی و ریاضیات .

۲ـ نه بورس جهت دبیران زبان انگلیسی

۳ـ سه بورس جهت متخصصین نو کارکنان فرهنگی

ج ـ دوبورس کامل‌بمدت‌یکسال‌تحصیلی‌جهت تحصیل‌فوق لیسانس‌دو تن از دانشگاهیان در یکی از دانشگاه های آمریکا بدانشگاه تهران اختصاص داده شده است . از این دو بورس یکی در رشته علوم ودیگری در یکی از رشته های آموزش و پرورش می باشد .

د ـ سه بورس مسافرت به آمریکا که بدانشگاه های تبریز ـ شیراز و مشهد اختصاص داده شده است . این سه بورس مسافـرت مختص داوطلبانیست که‌از یکی‌از دانشگاهها و یابیمارستانهای آمریکا گواهی پذیرش داشته و بخواهند طی یکسال تحصیلی تحصیلات خود را دردوره فوق‌لیسانس ادامه داده و یا در بیمارستانی بکار آموزی بپردازند .

هـ ـ یك بورس مسافرت نیز بداوطلب منتخب بورس دانشگاه «سودرن متدیست» تگزاس در رشته حقوق اختصاص دار د.

•••

خصوصیات بورسهای فوق و شرایط انتخاب داوطلبان بوزارت فرهنك و دانشگاه تهران قبلا اطلاع داده شده است که رسما باطلاع متقاضیان واجد شرایط رسانده شود . علاقمندان می توانند جهت کسب اطلاعات بیشتر بوزارت فرهنك ـ دانشگاه تهران و یا دفتر کمیسیون فولبرایت واقع در خیابان تخت جمشید نزدیك خیابان شمیران مراجعه و یابوسیله صندوق پستی شماره ۱۲۸۶ مکاتبه نمایند .

آ ـ ۳۳۳۱۰ ۱ـ۲

اعلان مزایده فروش کارخانه پنبه بندرگز

وزارت صنایع ومعادن کارخانه پنبه بندرگز واقع درشهر بندرگز را باکلیه اراضی متصرفی طبق سند مالکیت موجود باماشین‌آلات . ساختمانها . ابزار ویدکیها . تجهیزات ووسائل و لوازم اداری طبق صورت اموال ودفاتر کارخانه (باستثنای وجوه نقد وموجودی . مواد اولیه . محصول ساخته شده ودرجریان ساخت) باکلیه حقوق قانونی آن از طریق مزایده باشرائط زیر بفروش میرساند .

۱) مزایده مربوط بتمام کارخانه ومجموع قسمتهای فوق‌الذکر بوده وبرنده مزایده کسی است که بالاترین قیمتها را پیشنهاد نماید.

۲) حداقل شرائط بصورت ۲۰درصد نقد وبقیه باقساط مساوی سالیانه از تاریخ تحویل تا ۵سال خواهد بود .

۳) پیشنهاددهندگان باید مبلغ پانصد هزار (۵۰۰٬۰۰۰) ریال سپرده بحساب شماره ۱۵۴۴ بانکملی ایران بنام وجوه حاصله ازفروش کارخانجات تودیع ورسید آنرا ضمیمه پیشنهاد لاك‌ومهر شده نموده وبا ذکر عبارت (مربوط بمزایده کارخانه پنبه بندرگز) روی پاکت‌تا آخر وقت اداری روزشنبه ۲۵ دیماه ۱۳۳۸ بدبیرخانه وزارت صنایع ومعادن تسلیم نمایند . بهرگونه پیشنهاد . نامه وتلگراف که بعداز ساعت فوق برسد ترتیب‌اثر داده نخواهد شد .

۴) پیشنهادات درساعت ۱۱صبح روزیکشنبه ۲۶ دیماه ۳۸درتهران وزارت‌صنایع ومعادن باز وقرائت خواهدشد . حضور پیشنهاددهندگان درجلسه مزایده آزاد است .

۵) پیشنهاددهنده باید نام‌ونشانی صحیح خود ومبلغ پیشنهادی‌را مجزا درپیشنهاد ارسالی قید وتصریح‌نماید . به‌پیشنهادات فاقدسپرده ویا پیشنهاداتی‌که چك ضمیمه داشته‌باشد وهمچنین پیشنهادات‌مشروط وغیرصریح یا خلاف‌شرائط اعلان ترتیب‌اثر داده نخواهدشد .

۶) کلیه هزینه‌های مربوطه ازقبیل مخارج دفترخانه و مالیات معامله وعوارض وغیره بعهده خریدار است .

۷) هرگاه برنده مزایده ازتاریخ ابلاغ وزارت صنایع ومعادن بمدت یکماه از انجام معامله و پرداخت پیش‌قسط خودداری نمایـد سپرده او بنفع وزارت صنایع‌ومعادن ضبط خواهدشد .

۸) کارخانه تا اتمام پرداخت کلیه اقساط موضوع ماده ۲وثیقه وزارت صنایع‌ومعادن خواهد بود .

۹) موجودی مواد اولیه محصول تمام شده ومحصول درجریان ساخت که طبق این اعلان ازفروش مستثنی شده است درموقع تحویل کارخانه بقیمت روز بازار ارزیابی شده وبهای آن باتوافق طرفین از خریدار دریافت خواهد شد .

۱۰) عـلاقمندان میتوانند همه روزه درساعات اداری عین‌دارائیهای کارخانه را درمحل ملاحظه نمایند واسناد مزایده را ازدبیرخانه‌وزارت صنایع ومعادن دریافت دارند .

۱۱) شرکت درمزایده و تسلیم پیشنهاد بمنزله قبول شرایط و طرح قرارداد معامله که جزو اسناد مزایده است میباشد وبنابراین پیشنهاددهنده‌باید اسنادمزایده‌راضمن‌تسلیم پیشنهادامضاءوبوزارت‌صنایع ومعادن تسلیم کند .

۱۲) وزارت صنایع ومعادن در ردیاقبول هریك یاکلیه‌پیشنهادات مختار است .

وزارت صنایع و معادن

آ ـ ۳۳۴۷۰ ۱ـ۴

آ ـ ۳۳۵۶۶

اپطالیدون ساندوز را فقط درکاغذهای زرورقی که دارای علامت مخصوص ساندوز است خریداری فرمائید

دومراسم افتتاح بخش‌جدید بیمارستان سینا

گزارش آقای دکتر سعید مالك بحضور شاهنشاه

عصر دیروز آقای دکتر سعید مالك نایب رئیس مجلس سنا واستاد دانشگاه ورئیس بخش ویژه راه بیمارستان سینا گزارش ذیل رابعرض اعلیحضرت‌همایون‌شاهنشاهی رسانیدند :

خداوند متعال را سپاسگزارم که امروز افتخار زیارت مقدم مبارك را برای‌افتتاح بخش ویژه‌راه‌بیمارستان سینا بچاکر و کارمندان این‌بخش عنایت فرموده است .

این ساختمان جدید پنجسال‌است که بجای ساختمانهای کهنه و مخروبه شروع شده است و دراین مدت کمك های ذیقیمتی از طرف دانشگاه و از طرف دولت برای پیشرفت ساختمان شده است .

از طرف دولت ۳۴٫۵۹۲٫۵۴۶ریال از بودجه عمومی کشور و از طرف دانشگاه ۵۰۰۰۰۰۰ ریال ازبودجه دانشگاه داده شده است .

مخصوصا از طرف جناب آقای دکتر اقبال چه در موقعیکه بریاست دانشگاه منصدی بودند و چه از هنگامیکه بنخست‌وزیری منصوب شده اند نهایت مساعدت بعمل‌آمده است .

ولی امسال از اول سال بواسطه فقدان اعتبار کار ها متوقف شده‌بود تا اینکه چاکر مانند مواقعیکه مشکلی پیش می‌آید‌مستظربمراحم ملوکانه هستم در اینموقع نیزملتجی بمراحم اعلیحضرت همایون‌شاهنشاه شده و استمدای سه میلیون ریال اعتبار برای تکمیل ساختمان از پیشگاه مبارك نمودم .

اعلیحضرت همایون شاهنشاه که همیشه رفاه و آسایش مردم این کشور را مقدم بر هر چیزدانسته‌اند امر فرمودند اعتبار سه میلیون‌ریال پرداخت شود چاکر از طرف تمام مرضای بی نوا و بیچاره که دراین بخش معالجه میشوند و از طرف کارمندان این بخش و از طرف خودم سپاسگذاری بی پایان‌بخاکپای مبارك تقدیم میدارم و سلامت‌وجود مقدس را از درگاه باریتعالی‌مسئلت دارم .

قدیمترین بیمارستانها

بیمارستان سینایکی ازقدیمی‌ترین بیمارستانهای تهران است که‌قریب ۹۰سال از تاسیس آن میگذرد .

این بیمارستان در سال ۱۲۹۳ هجری قمری در زمان وزارت‌علوم علیقلی میرزا اعتضاد السلطنه‌تاسیس وبنام بیمارستان دولتی‌موسوم گردید ریاست آن‌بترتیب تاسال ۱۲۹۸ بعهده مرحوم دکتر علی اکبر خان نفیسی ناظم الاطباء و از آن پس‌تا سال ۱۳۱۲ مرحوم دکتر محمد کرمانشاهی و دکتر ابوالحسن بهرامی وتاسال ۱۳۳۴ قمری عده ای از پزشکان آلمانی عهده داربودند در تاریخ ۱۳ دلو ۱۳۳۴قمری‌ریاست مریضخانه از طرف دولت و قت‌بعهده مرحوم دکتر زین العابدین خان لقمان‌الممالك واگذار شد و مقرر گردید سی تختخواب برای بیماران همیشه در بیمارستان حاضر باشد وبودجه آن سالیانه ۱۶۱۸۸ تومان تصویب گردید و مقرر شد که محصلین طب در ایام هفته برای مشاهده عملیات‌طبی در مریضخانه حاضر شوند .

پزشکان مریضخانه تاسال۱۲۹۶ شمسی ابتدا عده‌ی پزشك آلمانی سپس روسی و از آن پس‌انگلیسی بوده‌اند تا درسال ۱۲۹۷ پزشکان ایرانی تدریجا جای عده‌ای از پزشکان خارجی را گرفته و با پزشکان انگلیسی بخشهای مختلف بیمارستانرا اداره مینمودند .

ریاست بیمارستان درسال ۱۲۹۷ با دکتر حسن لقمان ادهم (حکیم‌الدوله) بوده است در اینموقع سه تن‌از پزشکان انگلیسی نیز باسمت جراح و پزشك داخلی در بیمارستان خدمت میکردند .

دکتر عباس ادهم (اعلم الملك) یکبار موقتا درسال ۱۲۹۸ بریاست بیمارستان وبار دیگر درسال ۱۳۰۰ بریاست بیمارستان و بخش داخلی منصوب شده ونیز درسال ۱۳۰۰ بخدمت پزشکان انگلیسی خاتمه داده شد و برای اولین بار انتخاب انترن (کارورزان)ومعاونین بخشها وپزشك ونگهبان باترتیب مسابقه معمول گردید .

ارسال ۱۳۱۳ تاسال ۱۳۱۷مرحوم دکتر علی پرتو اعظم (حکیم اعظم) ریاست بیمارستان را بعهده داشته است .

دکترسعید مالك که از سال۱۳۰۲ بفرمان اعلیحضرت فقید شاهنشاه رضاشاه کبیر بریاست بخش‌جراحی بیمارستان رسیده بود پس از فوت مرحوم دکتر پرتو (حکیم اعظم) بریاست بیمارستان منصوب گردید.

تشکیلات بیمارستان از سال۱۳۰۰ بتدریج رو بگسترش نهاد تا سال ۱۳۱۹ دارای بخشهای زیر گردید.

بخش بیماریهای داخلی ـ بخش جراحی وبیماریهای مجاری ادرار ـ بخش رادیو لوژی و قسمتهای گوش وبینی و دندان پزشکی ـ چشم پزشکی ـ آزمایشگاه ـ درمانگاه امراض داخلی و درمانگاه جراحی درسال ۱۳۱۹ که بفرمان اعلیحضرت فقید شاهنشاه رضاشاه کبیر دانشکده پزشکی تهران وارد مرحله جدید ونوین آموزش خود گردید و بیمارستانهای تهران ضمیمه آن‌شد. مریضخانه دولتی نیز بنام‌بیمارستان ابن سینا موسوم و تشکیلات آن بشرح زیر تغییر یافت .

بخش جراحی و درمانگاه جراحی
بخش میزه راه ودرمانگاه‌میزه‌راه
بخش رادیولوژی
بخش پوست
آزمایشگاه
دندان پزشکی

بنای جدید بخش میزراه

بخش میزه راه که اینك‌بنای‌جدید آن بامر مبارك اعلیحضرت همایون شاهنشاه افتتاح میشود در سنوات اخیر در وضع و موقعیت نا مطلوبی قرار داشت و مکان آن چه از حیث ساختمان که از بناهای قدیمی و کهنه که در شرف انهدام بود چه از نظر گنجایش و تعدادتختخواب بهیچوجه برای دو وظیفه خطیر و مهمی که عهده دار است‌مناسب‌نبود این دو وظیفه یکی قبول بیماران بیشماریکه همه روزه چه از تهران وچه از شهرستانها بامید درمان به آن مراجعه مینمایند میباشد و دیگر یکه واجد اهمیت بیشتری‌نیز میباشد تعلیم وآموزش دانشجویان دانشکده‌پزشکی و تربیت پزشکان آینده است‌ولی باوجود مساعی جمیله که برای تامین آن دو هدف مقدس بکار میرفت تامین مقصود چنانچه باید وشاید وآنطور که شاهنشاه محبوب و معظم پیوسته‌از خدمتگزاران صدیق خود انتظار دارند میسر نمیگردید لذا به پیروی از منویات مقدس همایونی برای ترقی و پیشرفت هریك از شئون مختلف اجتماعی از سال ۱۳۳۳اقدام بساختمان این بخش گردید .

ساختمان درمانگاه بخش در سال ۱۳۳۳ آغاز ودرسال ۱۳۳۴ خاتمه یافت وبیماران از بخش قدیم بطور موقت بدرمانگاه جدید منتقل‌شدند ساختمان بخش از اواخر سال۱۳۳۴ آغاز ودرسال جاری خاتمه یافته و اینك آماده برای پذیرفتن بیماران میباشد .

اعتبار‌این ساختمان بطور سنواتی مبلغی از اعتبار ساختمانی دانشگاه ومبلغی از بودجه عمومی دولتو مبلغ سه میلیون ریال (۳۰۰۰۰۰۰) حسب‌الامر جهانمطاع ملوکانه اقدام بپرداخت شده است .

سطح زیر بنای ساختمان مجموعا ۶۷۵ متر مربع و هزینه آن با احتساب سه میلیون ریال که‌بفرمان اعلیحضرت اقدس شهریاری‌پرداخت شده جمعا بالغ بر ۴۲٫۵۹۲٫۵۴۶ ریال میگردد که بطور متوسط اعم از ساختمان و تاسیسات مختلف آن از قبیل دستگاه حرارت مرکزی ـ تهیه آسانسور سه‌بالارو و چراغ های سوپر سیالتیك اطاقهای عمل و تلفن های داخلی و غیره هر متری ۷۵۰۶ ریال شده است

این بخش سابق بر این دارای ۳۰ تختخواب بوده ولی از موقعی که بنای قدیم خراب شده فقط از۱۸ تختخواب توانسته استفاده نماید .

در ۷ماهه سال جاری یعنی‌از اول فروردین ۱۳۳۸ تاآخر مهر ۱۳۳۸ تعداد ۹۸۶۰ بیمار پذیرفته شده‌است که ۳۲۵ نفر بستری و عملهای مهمی شده‌اند و ۸ نفر فوت نموده وبقیه شفا یافته‌اند ودر سال ۱۳۳۷ بیمارانی که از تمام ایران برای عمل جراحی مراجعه کرده‌اند ۳۲۵ نفر بوده‌اند که‌از تهران ۶۸ نفراز شهرستان ها ۲۵۷ نفر .

بطور خلاصه بخش میزه راه ازدو درمانگاه ویك بخش ۶۰ تختخوابی که‌در موقع ضرورت قابل افزایش تا یکصد تختخواب می باشد تشکیل شده است .

تعداد کارمندان‌فنی و غیرفنی که‌امور‌بخش ودرمانگاه هارا آماده می نمایند در حال حاضر ۳۵ نفربشرح زیر می باشند .

دکتر سعید مالك رئیس بخش
دکتر کریم معتمد دانشیار ومعاون بخش .
دکترسرکیس قارابطیان‌رئیس‌درمانگاه با حق آموزش
دکتر فضل اله داود پور رئیس‌درمانگاه
دکتر فتح‌اله صادقی دستیار
دکتر یعقوب نرجمن دستیار
دکتر خانمحمد بهادری دستیار آزاد
کروزان۴ نفر (که‌هر چهارماه عوض می شوند).
بانو جلالیه اجزاچی ناظمه فنی
بانو فرزانه صدر مامای درمانگاه‌زنانه
پرستار زن چهار نفر
پرستار مرد دو نفر
خدمتگزاران مرد ۱۴ نفر
خدمتگزاران زن ۵نفر

این ساختمان دارای چهار طبقه و مجموعا ۹۸ اطاق بشرح زیر میباشد

درمانگاه مرکب از ۱۱ اطاق مشتمل برسرسرا ودو اطاق انتظار دو اطاق معاینه . دواطاق‌سیستوسکپی وشستشو . دو اطاق برای اسباب . یك آزمایشگاه . یك اطاق برای پزشکان درمانگاه . دودستشوئی.

در طبقه اول بخش یك‌اطاق‌اطلاعات وراهنمای بیماران . یك اطاق‌ناظمه فنی . یك‌اطاق رئیس بخش . یك اطاق معاون بخش و پزشکان . یك اطاق‌بایگانی . یك اطاق کتابخانه یك اطاق البسه بیمارستانی و حمام ودستشوئی . دو اطاق ۸تختی برای بیماران . یك اطاق ۴تختی. یك اطاق دو تختی و یك اطاق دستیار کشیك قراردارد مجموع تختخواب های این‌طبقه ۲۲ تا تختخواب است.

در طبقه دوم اطاق درس بانضمام اطاق لباس دانشجویان و یك اطاق پروژکسیون . اطاق مطالعه معلم . بخش عملهای جراحی مرکب از دو اطاق عمل . یك اطاق استرلیزاسیون دو اطاق بیهوشی . دو اطاق برای دست شستن جراحان و پوشیدن لباس عمل یك اطاق سیستوسکپی ونیز یك اطاق ۴تختی و یك اطاق سه تختی و دواطاق دو تختی . یك اطاق یك‌تختی برای بیماران عمل شده و اطاق پرستار کشیك و حمام ودستشوئی میباشد مجموع تختخواب این طبقه ۱۲تا است .

طبقه سوم مشتمل بریك اطاق پرستار و یك اطاق لوازم زخم بندی دو اطاق دانشجویان برای مشاهده عملهای جراحی و یك اطاق ۵ تختخوابی دو اطاق ۴ تختخوابی ۳ اطاق سه تختخوابی چهار اطاق یك تختخوابی و حمام و دستشوئی‌میباشد مجموع تختخواب این طبقه ۲۶ تا است .

در طبقه چهارم یك اطاق و یك مرکز موتور آسانسور دارد .

زیر زمین شامل ۱۶ اطاق میباشد که برای کالبد شکافی و نصب دستگاههای تهویه.شوفاژ.آزمایشگاه وانبار های مختلف از قبیل انبار البسه بیماران و لوازم بخش قرار دارد .

اتمام ساختمان بخش واستفاده از آن در روز مولود مسعود اعلیحضرت همایون شاهنشاهی انجام یافته و آرزوی چاکر بود که در آن روز فرخنده این بخش‌افتتاح شود ولی بواسطه اینکه اعلیحضرت همایون شاهنشاه در آنموقع‌فرصت اعطای این افتخار را بکارکنان‌این بخش نداشتند اینك با اغتنام از فرصت از پیشگاه اقدس شهریاری استدعا دارد این بار اجازه افتتاح فرموده ویا بازدید ازآن‌خدمتگزاران این دستگاه را بیش از پیش مرهون الطاف مستمر و مداوم‌شاهانه‌فرمایند

صداقت وتدبیر و علاقه ا ی‌که آقای دکتر الهی طبیب بیمارستان معدن زیر آب در مورد معالجه تمام بیماران و در مورد معالجه بیماری اینجانب ابراز مینمایند موجب تشکر عامه است و اینجانب توفیق‌معظم له را از خداوند متعال در خدمت بخلق خواستارم .

۳۳۶۸۴ـآ زیر آب ـ شعبان فلاحتی

رادیو اسرائیل ازروز ۲۱ آذرماه ۳۸ ببعد برنامه فارسی خودرا روی موج کوتاه ۳۳ متر از ساعت ۸٫۳۰ بعدازظهر بوقت تهران بمدت نیم ساعت اجرا نموده، آخرین اخبار ایران، اسرائیل ودنیا وبرنامه‌های شنیدنی دیگررا برای شنوندگان پخش مینماید.

۳ـ۱ آ ـ ۲۶۲۵۹

نتیجه انتخابات هیئت‌مدیره و هیئت رئیسه اتحادیه شیرینی فروش وکافه‌قنادی

برابر آگهی شماره ۲۲۳۸۲ ـ۵٫۵۶۵ مورخ ۱۳٫۸٫۳۸ شهرداری تهران باحضور وشرکت اعضاء وابسته باتحادیه در شورای عالی اصناف انجام گردید ودر نتیجه آقایان زیر که حائز اکثریت بوده بسمت هیئت مدیره انتخاب شدند :

آقای فضل‌اله معیلی ـ محمد علی جاهد پیگانی ـ حاج‌حسن خدائی ـ محمد تقی صالحی ـ حسین انجمی ـ جواد جوادی ـ حاج محمدتقی‌قندی ـ عزت‌اله میرزا زاده نافع ـ حمداله‌قهرمانان ـ حاج‌محمدتقی‌قندی ـ محمد علی عنقا ـ روح‌اله جیره‌بندی ـ اسدالله‌عرب‌زاده ـ حاج‌ابراهیم حق‌شناس ـ ثوبت‌بوماسین ـ فریدون ملکی ـ علی ایپکچی ـ حاج علی اکبر توکلی ـ حاج حسن گواهی ـ حاج حسین رفیعی وضمنا دراولین جلسه هیئت مدیره آقای فضل‌اله معیلی بسمت رئیس وآقایان‌محمد علی جاهدپیگانی ومحمد علی عنقا بسمت نواب رئیس وآقایان حمداله قهرمانان وروح‌اله‌جیره بندی بسمت منشیان‌هیئت رئیسه انتخاب‌شدند.

۳۳۵۱۸ـآ

کارخانه یخسازی

بظرفیت پانزده (۱۵) تن کم دور باتمام لوازم و دیزل رستن هشتاد (۸۰) اسب ۳۰۰ دور موجود تهران در ۱۶ صندوق و غیره .

تهران اروپ ـ میدان فردوسی

۱۰ـ۱ ۳۳۴۵۸ـآ

اعلان مزایده فروش کارخانه برنج نکا

وزارت صنایع ومعادن کارخانه برنج نکا واقع در نکای مازندران را با کلیه اراضی متصرفی طبق‌سند مالکیت موجود با ماشین آلات . ساختمانها . ابزار و یدکیها .

تجهیزات ووسایل ولوازم اداری طبق صورت اموال‌ودفاتر کارخانه(باستثنای وجوه نقد و موجودی .مواد اولیه . محصول ساخته شده‌درجریان‌ساخت) باکلیه حقوق قانونی آن از طریق مزایده با شرایط زیر بفروش میرساند .

۱ـ مزایده مربوط بتمام کارخانه ومجموع قسمت های فوق‌الذکر بوده وبرنده مزایده کسی‌است‌که بالاترین قیمتها را پیشنهاد نماید .

۲ـ حداقل شرائط‌بصورت ۲۰درصد نقد و بقیه باقساط مساوی سالیانه از تاریخ تحویل تا پنج سال خواهد بود .

۳ـ پیشنهاد دهندگان باید مبلغ پانصد هزار (۵۰۰٫۰۰۰) ریال سپرده بحساب شماره ۱۵۴۴ بانکملی ایران بنام وجوه حاصله ازفروش کارخانجات تودیع ورسید آنرا ضمیمه پیشنهاد لاك و مهر شده نموده با ذکر عبارت (مربوط بمزایده کارخانه برنج نکا) روی پاکت تا آخر وقت اداری روز شنبه ۲۵ دیماه ۳۸ بدبیرخانه وزارت صنایع ومعادن تسلیم‌نمایند.بهرگونه پیشنهاد .نامه وتلگراف که بعد از ساعت فوق برسد ترتیب اثر داده نخواهد شد .

۴ـ پیشنهادات در ساعت ۱۱ صبح روز یکشنبه ۲۶ دیماه ۳۸ در تهران وزارت صنایع ومعادن باز و قرائت خواهد شد .

حضور پیشنهاد دهندگان در جلسه مزایده آزاد است .

۵ـ پیشنهاد دهنده باید نام ونشانی صحیح‌خودومبلغ پیشنهادی‌رانمنجزا در پیشنهاد ارسالی قید و تصریح نماید .به پیشنهادات فاقد سپرده و یاپیشنهاداتی که چك ضمیمه داشته باشد وهمچنین پیشنهادات مشروط وغیر صریح یا خلاف شرائط اعلان ترتیب اثر داده نخواهد شد .

۶ـ کلیه هزینه های مربوطه از قبیل مخارج دفتر خانه ومالیات‌معامله وعوارض وغیره بعهده خریدار است.

۷ـ هرگاه برنده مزایده از تاریخ ابلاغ وزارت صنایع ومعادن به مدت یکماه از انجام معامله وپرداخت‌پیش قسط خودداری نماید سپرده او بنفع وزارت صنایع و معادن ضبط خواهد شد .

۸ـ کارخانه تا اتمام پرداخت کلیه اقساط موضوع ماده۲ در وثیقه‌وزارت صنایع ومعادن خواهدبود .

۹ـ موجودی مواد اولیه محصول‌تمام شده و محصول در جریان ساخت‌که طبق این اعلان‌ازفروش مستثنی‌شده است‌در موقع تحویل کارخانه‌بقیمت روز بازار ارزیابی شده و بهای آن‌با توافق طرفین ازخریدار دریافت‌خواهد شد .

۱۰ـ علاقمندان می‌توانند همه روزه در ساعات اداری عین دارائیهای کارخانه را در محل ملاحظه نمایندو اسناد مزایده را از دبیرخانه وزارت صنایع ومعادن دریافت دارند .

۱۱ـ شرکت در مزایده و تسلیم پیشنهاد بمنزله قبول شرائط و طرح قرارداد معامله که‌جزواسناد مزایده است می‌باشد وبنابراین پیشنهاددهنده باید اسناد مزایده راضمن تسلیم پیشنهاد امضاء وبوزارت صنایع و معادن تسلیم کند .

۱۲ـ وزارت صنایع ومعادن دررد یا قبول هر یك یاکلیه پیشنهادات‌مختار است .

وزارت صنایع و معادن
۴ـ۱ آ ـ۳۳۴۶۸

تاریخ ۱۶٫۹٫۳۸ شماره ۲۵۲۴۹

آگهی اصلاحی

پیروآگهی شماره ۲۴۸۸۰ ـ ۱۱٫۹٫۳۸ شهرداری‌تبریز چراغهای ۱۶ لامپی ۴۰واتی‌مندرجه درردیف یك‌آگهی‌ازنوع چتری میباشد .

شهردار تبریز ـ قوامی

۳۳۶۹۰ـآ

اطلاعات
جوانان
۵ ریال
همین پنجشنبه منتشر میشود

آگهی مناقصه

شهرداری تبریز برای روشنائی و تزئین خیابانهای پهلوی . شاهپور . شاهبختی .میادین شهر وباغ گلستان به تعدادی چراغهای فلورسنت و جیوه و آویز و فواره پمپ شناور طبق مشخصات پیش بینی شده در شهرداری بشرح زیر نیازمند است .

۱ـ چراغهای فلورسنت ۱۶ لامپی ، ۴۰ واتی دارای دستگاه پیش‌فرما ن‌ایندوکتورو سریجهاو استارت وسیم کشی داخلی قابل بهره برداری باپایه ها ی‌فولاد ی‌شش گوش بطول ۱۴ مترکه‌سر تیر آن کاملا باچراغها متناسب باشد ودر قسمت پائین تیر برای ورود کابل شکاف مخصوص و برای نصب جعبه انتهائی کابل و فیوز های مربوطه دریچه باارتفاع یکمتر از سط حزمین تعبیه شده باشد (ازنظر آزمایش در فصل سرما) (درصورت موجودبودن این چراغها تحویل‌آن پس از عقد قرار داد خواهد بود .) هفت دستگاه .

۳ـ چراغهای فلورسنت ۳ لامپی ۴۰واتی بطول حدود ۱٫۲۰ مرکب از قسمت فوقانی هیدرونالیوم با حباب پلکی گلدس و واشر های لاستیکی مقاوم درمقابل تغییرات جو ی‌تا ۱۵ درجه زیر صفر غیرقابل نفوذ گرد و خاك وحشرات بطوریکه هیچگونه مواظبت نخواهد بدون پایه ..... سی‌وچهاردستگاه .

۳ـ چراغهای بیضی شکل آئینه دار برای یك لامپ مخلوط ازفشار بخار جیوه ۲۵۰ واتی که قسمت فوقانی آن از آلومینوم آب داده غیر قابل نفوذ براق شده که در مقابل تغییرات جوی تا ۱۵درجه زیر صفر مقاومت داشته باشد بدون پایه ..... نود دستگاه .

۴ـ نور افکن ۵۰۰ واتی که بردمونور نور آن‌کمتر از ۱۰۰ مترنباشد با لامپ جیوه که نور آن بطور راویه باز پخش شود ..... دوازده دستگاه .

۵ـ چراغهای آویز حباب دارگردی برای لامپهای فلورسنت بنفش‌رنگ۱۶۰واتی که‌قطرطبق آن حدود ۳۲ سانت و قطر حباب نوربخش آن کمتر از ۱۸ سانت نباشد دویست وپنجاه‌دستگاه .

۶ـ حباب یدکی برای چراغهای ماده ۵ـ ۵۰عدد و لامپ فلورسنت ۱۶۰واتی پانصد عدد .

۷ـ چراغهای فلورسنت چتری کوچك چهار لامپی ۴۰واتی بدون پایه و بشکل (V) باکلیه‌وسایل مربوطه از قبیل سیم کشی داخلی و غیر قابل بهره‌برداری کامل .. هشتاد دستگاه .

۸ـ دستگاه پمپ آب شناور و فواره متناسب میدانها طبق نقشه موجود درشهرداری برای‌میادین وباغ گلستان چهار دستگاه میباشد که‌پیشنهاد دهندگان بایستی قبل از تسلیم پیشنهاد برای ملاحظه طرح ونقشه فواره ها بشهرداری مراجعه نماید و پس از اطلاع کامل از مشخصات فواره‌ها طرح تهیه شده راباقیمت مصالح آن پیشنهاد نماید .

۹ـ تهیه طرح کابل کشی وسیم کشی چراغها و فواره ها و چراغها در باغ گلستان ومیادین بعهده پیشنهاد دهندگان خواه دبود .

۱۰ـ کلیه مصالح از قبیل کابل ـ سیم ـ کلید ـ پریز ـ جعبه تقسیم ـ تابلوهای کلید وپریزوود ستوزد نصب پمپ آب و فواره ها وچراغهای میادین و باغ گلستان و کابل وسیم کشی آنان‌بطوریکه برای بهره‌برداری کامل آماده شود بعهده پیمانکار برنده مناقصه خواهد بود .

۱۱ـ هزینه حفر کانال وبنائی ودستمزدعملیات درباغ گلستان‌ومیادین کلابعهده شهرداری خواهد بود .

۱۲ هزینه درج آگهی ومالیات و عوارض و تنظیم اسناد بعهده پیمانکار است .

۱۳ـ طرز پرداخت۳۰٪ درموقع عقد قرارداد با اخذ تضمین نامه بانکی وبقیه باقساط ۱۲ ماهه میباشد

۱۴ـ مدت تحویل از تاریخ عقد قرار داد ظرف چهارماه هست و کلیه سفارشات تحویل‌شهرداری تبریز وپرداخت کلیه عوارض گمرکی وبیمه بعهده پیمانکار می‌باشد .

۱۵ـ پیشنهاددهندگان میتوانند پیشنهادات خودرا تاآخر وقت‌اداری روز۴۰٫۹٫۳۸ بدفترشهرداری‌تبریز تسلیم و رسید دریافت نمایند یاوسیله پست سفارشی تاآخر روز مذکور بدفتر شهرداری رسیده باشد وپیشنهادات‌ساعت ۹صبح‌روز بعد باز خواهد شد و حضورپیشنهاد دهندگان در جلسه مناقصه آزاد است .

۱۶ ـ برای حسن انجام کار مبلغ ۱۰٪ از کل بهاء پیمان تا فصل سرمای زمستان سال آینده نگاهداری وپس از آزمایش در صورت بی عیب بودن عینا تادیه خواهد شد .

۱۷ـ پیشنهاد دهندگان بایستی مبلغ ۱۰۰٫۰۰۰ ریال بعنوان سپرده نقدا بصندوق شهرداری تسلیم ویا اینکه معادل مبلغ مذکور تضمین نامه بانکی که مدت آن از سه ماه کمتر نباشدضمیمه پیشنهاد خود نماید تا در صورت برنده بودن و عدم انجام کار بنفع شهرداری ضبط خواهد شد.

۱۸ـ به پیشنهادات مشروط ویا مبهم وفاقد سپرده ترتیب اثرداده نخواهد شد وشهرداری در رد یك یاکلیه پیشنهادات مختار است .

۳۳۵۳۰ـآ

شهردار تبریز ـ قوامی

آگهی تجدید مناقصه بیست‌وپنج‌کیلومتر کابل تلفون

قسمت کار پردازی سازمان برنامه مناقصه بیست و پنج کیلو متر کابل تلفون دویست‌زوجی سربی را تجدید مینماید طالبین شرکت‌درمناقصه میتوانند با مراجعه این قسمت‌واقع در خیابان استخر یك نسخه از شرائط مناقصه ومشخصات کالا رایرایگان دریافت و پیشنهاد خود را حداکثر تا آخر وقت سرویس اداری روز یکشنبه سوم بهمن ماه ۱۳۳۸ به دفتر قسمت کار پردازی در مقابل اخذ رسید کتبی تسلیم نمایند .

پیشنهادات واصله ساعت ۸½ صبح روز بعدبا حضور کمیسیون مربوطه باز و قرائت میشود و حضور پیشنهاد دهندگان یا نمایندگان آنها در جلسه مناقصه آزاد است .

۱ـ۳ آ ـ ۳۱۸۶۶ قسمت کارپردازی

آگهی مناقصه شماره ۱۰شرکت‌تلفن

شرکت سهامی تلفن ایران بنای ساختمان مرکز تلفن خود کار صاحبقرانیه (نیاوران) را بمناقصه می گذارد .

۱ـ شرکت هائی که قبلا پرسش نامه صلاحیت فنی ومالی خودرا باین شرکت تسلیم نموده‌اند وصلاحیت فنی ومالی آنان مورد تایید شرکت سهامی تلفن ایران قرار گرفته است . می توانند تاتاریخ یکشنبه پنجم دیماه ۱۳۳۸ اسناد مناقصه را در مقابل پرداخت مبلغ دو هـزار ریال از دفتر شرکت واقع در خیابان اکباتان دریافت وحداکثر تا آخروقت اداری روز شنبه ۲۵ دیماه پیشنهاد خودرا با توجه کامل بشرائط عمومی و خصوصی مندرجه در دفترچه مشخصات که بامضای پیشنهاد دهنده در مناقصه رسید ،باشد در دو پاکت الف و ب به اداره دفتر کل شرکت تسلیم نمایند . پیشنهادات واصله در ساعت ۱۰ صبح روز یکشنبه ۲۶ دیماه ۳۸ با حضور شرکت کنندگان در مناقصه ویا نماینده آنها که معرفی نامه کتبی در دست داشته باشد بازو قرائت می شود وپس‌از رسیدگی در کمیسیون ساختمان برنده مناقصه تعیین واعلام خواهد شد .

۲ـ داوطلبان شرکت در مناقصه باید مبلغ ششصد هزار ریال به عنوان سپرده به صندوق شرکت ویا ضمانت نامه بانکی از بانکهای مجاز معادل مبلغ مذکور که حداقل مدت اعتبار آن کمتر ازدو ماه نباشد ودر صورت لزوم تمدید باابلاغ کتبی شرکت سهامی تلفن ایران داوطلب شرکت در مناقصه ملزم خواهد بود بمدت مورد احتیاج ضمانت نامه را تمدید نماید . ضمیمه پیشنهاد کند .

۳ـ به‌پیشنهاد های مشروط و مبهم ویا بمداز مدت مقرر در آگهی برسد ویا رعایت مفاد شرا ئط این مناقصه نشده باشد . مطلقا ترتیب‌اثر داده نخواهد شد .

۴ـ قبل از انعقاد قرار داد سپرده حائز حداقل درجه دوم مسترد نخواهد شد .

۵ـ شرکت درمناقصه بمنزله قبول کلیه شرائط عمومی وخصوصی مناقصه است .

۶ـ بهای پیشنهادی شامل مالیات و عوارض خواهد بود .

۷ـ هزینه آگهی بعهده برنده مناقصه است .

۸ـ شرکت سهامی تلفن ایران مجاز است تا صدی ۲۵ از میزان کار مورد معامله را کسر ویا اضافه نماید .

۹ـ شرکت تلفن در رد وقبول یك یا کلیه پیشنهاد هامختار است.

۱۰ـ شرکت کنندگان باید در روی پاکت الف و ب مرقوم فرمایند موضوع مناقصه شماه (ده) ساختمان تلفن خودکار صاحبقرانیه (نیاوران) .

۱۱ـ شرکت کنندگان باید مشمول قانون مصوب ۲۲ دیماه ۱۳۳۷ موضوع منع مداخله کارمندان در معاملات دولتی نباشند .

۳۳۶۷۰ـآ شرکت سهامی تلفن ایران

تهران برای استقبال آماده شده

بقیه از صفحه اول

امریکا در جلسه مشترك مجلسین سنا وشورایملی درکاخ سناشرکت نموده و پیامی خواهند فرستاد .

هنگام‌ورود رئیس‌جمهوری‌امریکابه محوطه مجلس سنا گارد احترام ادای احترام خواهد نمود .

هیئت رئیسه مجلس و هیئت‌دولت در داخل سرسرای عمارت حضور خواهند داشت ، روسای مجلسین د ربرابردر ورودی‌از معظم‌له‌استقبال میکنند .

از همراهان‌رئیس جمهوری‌روبرت مورفی معاون سیاسی وزارت‌امور خارجه ـ ویلز سفیر کبیر امریکا ـ مرکرد جان آیزنهاور که مقام سفارت کبرا دارند به تالار جلسه علنی واردخواهندشدو بقیه همراهان به‌لژ مخصوص کور دیپلماتیك راهنمائی خواهند شد .

دیگر مدعوین و روزنامه نگاران در جایگاه مخصوص به طبقه بالا راهنمائی خواهند شد .

یك ربع بساعت دوازده ماندمزنك جلسه مشترك مجلسین نواخته و آقایان نمایندگان مجلسین وهیئت وزیران در تالارجلسه جای خواهند گرفت .

برای جلوس رئیس جمهوری امریکا صندلی مینا کاری‌مخصوص جلوس اعلیحضرت همایونی دربرابر صندلی هیئت وزیران قرار داده شده است .

در این هنگام رئیس مجلس سنا خوش آمد خواهد گفت و سپس از حضرت رئیس جمهوری خواهش میشود در صورتی که‌مایل باشند بیاناتی ایراد نمایند . پس‌ازپایان نطق حضرت رئیس جمهوری ازطرف مقام ریاست اعلام تنفس خواهد گردید .

هنگام بازگشت هیئت رئیسه مجلسین واعضای دولت تا درب‌خروج معظم‌له‌را مشایعت خواهند کرد .

۳۵۰خبرنگار

امروز آقای شیرزاد سرپرست ادارات اطلاعات و خبرگزاری‌پارس کهاز طرف آقای معینیان ،معاون نخست‌وزیر و سرپرست اداره کل انتشارات ورادیو مامور راهنمائی‌و تسهیلات لازم برای کار روزنامه نگاران آمریکائی گردیده به خبرنگارما گفت که جمعاًدویست و پنجاه کارت ورود بفرودگاه‌برای خبرنگاران ،عکاسان وفیلم‌برداران داخلی وخارجی صادر گردیده است .ازاین کارتها هشتادکارت مربوط بروزنامه نگاران و فیلم‌برداران آمریکائی است که قبل از آیزنهاور در ساعت هشت‌بامداد فردا وارد تهران خواهند شد،سی کارت نیز متعلق به‌نمایندگان و عکاسان‌مطبوعاتی‌داخلی و بقیه‌برای روزنامه‌نگاران و عکاسان اروپائی و آمریکائی است که‌از چندی‌پیش بمناسبت اعلام نامزدی شاهنشاه‌در تهران بسرمی‌برند .

در دربار شاهنشاهی

۸۵روزنامه‌نگارامریکائی که فردابه تهران می‌آیندد خلال مذاکرات شاهنشاه و برزیدنت آیزنهاور در کاخ مرمر از طرف آقای شفا ، مشاور فرهنگی دربار شاهنشاهی مورد پذیرائی قرار خواهند گرفت.

سالن بزرك کاخ وزارت دربار شاهنشاهی اختصاص به‌خبرنگاران جراید خارجی داده شده است ،در این سالن۴۵دستگاه ماشین‌تحریر لاتین قرار داده شده .تامخبرین خارجی بتوانند بلافاصله اخبارخود را جهت مخابره بخارج تهیه کنند

یکی‌از اطاقهای متصل باین تالار بزرك به پست و تلگراف اختصاص داده شده است. در این اطاق‌هشت دستگاه تلفن نصب شده که دو دستگاه آن داخلی و شش‌دستگاه بقیه کاخ را باتما مدنیا مربوط می کند وخبرنگاران جراید خواهند توانست در هر آن با هرنقطه دنیا که بخواهند تماس حاصل کنند .

دو نماینده تلگرافخانه تلگرافهارا در همین اطاق از مخبرین خواهند گرفت واین تلگرافها توسط ده نفر مامور موتور سوار بلافاصله برای مخابره به تلگرافخانه مرکزی فرستاده خواهد شد و یك نماینده پست نیز برای دریافت وپست‌کردن کارت پستالها وکاغذها و غیره در این اطاق خواهد بود

از ساعت چهار صبح فردا تا شش صبح روز سه شنبه سه خط تمام وقت تلفن برای تماس با ممالك خارجه تخصیص داده شده است‌که از صبح فردا تاشب در اختیار خبرنگاران جراید خارجی خواهد بود و پس‌ازآن جهت رساندن‌اخبار به رادیوی صدای امریکا مورد استفاده قرار خواهد گرفت .

در کاخ مرمرنیز سه‌دستگاه‌تلفن برای تماس با خارج‌از کشور نصب شده است که یکی‌از آنها دستگاه تقویت کننده صدا دارد .

ضمنا یك خط ارتباطی از وزارت دربار به اداره تلفن وصل شده‌است

که در رصورتی که احتیاطاتلفن های خارجی مورد استفاده قرار نگرفت این تلفن از طریق مرکز تهران‌را با خارج مربوط سازد .

فقط تهران

تعطیل ادارات و سازمانهای‌دولتی فردا منحصر بتهران خواهد بودزیرا همانطور که قبلابه‌آگاهی خوانندگان رسید اکثریت کارمندان دولت اظهار علاقه کرده‌اند که در استقبال ازرئیس جمهوری ایالات متحده شرکت‌جویند بنا براین در کلیه شهرستانها سازمانهای اداری مانند معمول بکار خود ادامه خواهند داد .

استقبال ورزشکاران

فردا ورزشکاران رشته های مختلف ورزشی تهران طبق‌برنامه قبلی استقبال باشکوهی از حضرت رئیس جمهورآمریکا خواهندنمود.

ازطرف سازمان‌تندرستی جوانان تعداد هشتاد دستگاه اتوبوس‌ساعت شش صبح بباشگاههای مربوطه خواهند رفت و ورزشکاران رابه محل توقف ورزشکاران خواهند برد .

بین دوطاق نصرت

درابتدای جاده کرج طاق‌نصرت مربوطه بشهرداری قرار دارد و سهس طاق‌نصرت بسیار زیبائی از طرف سازمان تندرستی برای‌ورود حضرت ایزنهاور زده شده است محل‌توقف ورزشکاران بین این‌دو طاق‌نصرت خواهد بود آقای حاج عظیمی افزود که‌حداقل تعداد به هزار ورزشکار ازورود رئیس‌جمهور آمریکا استقبال خواهند نمود .

استقبال سی هزار دانش آموز

بامداد فردا متجاوز از سی هزار دانش آموز دختر و پسر مدارس تهران از میدان کاخ تا میدان۲۴ اسفند صف خواهند کشید .

کلیه دانش آموزان به هشت بخش بزرك تقسیم شده‌اند .

دختران دانش آموز دست چپ خیابانها و پسران دانش آموزدست راست خیابانها خواهند ایستاد مقابل دختران دبیرستانی پسران دبستانی و بالعکس صف خواهند بست .

ازهر دبیرستان‌حداقل ۸۰ وحداکثر پانصد دانش آموز در مراسم‌استقبال رئیس جمهور امریکا شرکت‌خواهند کرد .

دستجات مختلفی که در مراسم استقبال رئیس‌جمهور امریکاشرکت خواهند کرد عینا در مراسم بدرقه رئیس جمهور شرکت می نمایند اما دانش آموزان فقط درمراسم استقبال رئیس‌جمهور امریکاشرکت کرده بخانه های‌خود مراجعت‌خواهند کرد .

تزئین

امروز کوشش و فعالیت مردم‌تهران برای برگزاری باشکوه‌ترین استقبال از برزیدنت آیزنهاور به منتها درجه شور خود رسیده در سرتاسر مسیر رئیس جمهور بیش از بیست‌طاق‌نصرت بسته شده‌است و خیابانهای کاخ و پهلوی و شاهرضا و جاده مهرآباد به بهترین وجهی تزئین و آماده پذیرائی از رئیس جمهور گشته است

طاق بانك ملی

در خیابانهای پهلوی و در مجاورت کاخ مرمر یك‌طاق نصرت بسیارزیبا از طرف بانك ملی ایران بسته شده است این طاق دارای ستونهای‌متعددی است که در یکطرف آن پرچم ایران و طرف دیگر پرچم امریکا نقش شده است

کلیه ورزشکاران بانك ملی از برزیدنت آیزنهاور استقبال خواهند کرد این طاق از طرفین پنجاه متر در خیابان پیشرفته ودرهر دوسمت تزئین شده‌است .

طاق کشاورزان

کشاورزان ایران با همکاری بانك کشاورزی طاق نصرت زیبائی در خیابان پهلوی وچهار راه امیر اکرم برپاساخته‌اند طاق مزبور دارای شش ستون است و بپرچم های‌ایران وامریکا مزین شده . اعضای بانك وکشاورزان‌در طرفین طاق خواهند ایستاد .

مسیر غرق درپرچم

درکلیه خیابانهای مسیر رئیس جمهوری پرچم های فراوان نصب شده وبرسر درب‌منازل ومغازه‌ها تابلو هائی از شاهنشاه و رئیس جمهوری زده‌اند .

درمقابل فروشگاه بزرك خواربار طاق‌آهنی خوش‌رنگی برپاساخته‌است

پرچمدار صلح خوش‌آمدی

برسرراه مهمان آزاد منش‌ملت ایران پرچم‌های متعددی‌زده‌اند در این پرچم ها بزبانهای فارسی و انگلیسی نوشته‌اند ای‌پرچمدارصلح خوش آمدی

شرکت‌سهامی فرش‌ایران طاق مفروش‌بسیارزیبائی درمقابل سینما پلازا ساخته‌است واین طاق‌آنقدر زیبا و جالب‌توجه‌است که ازهم‌اکنون عده زیادی تماشاچی دراطراف آن گرد آمده‌اند .

طاق صنعتگران

درابتدای جاده کرج صنعتگران ایران باهمکاری وزارت صنایع ومعادن طاقی ساخته‌اند بردوی این طاق آرم مخصوص صنعت و صنعتگران بچشم میخورد بدنه طاق ازآهن وسطح آن رنك کاری شده‌است .

این طاق‌محوطه بسیار وسیعی‌از خیابان را محدود کرده‌است

طاق نصرت فرهنك

طاق فرهنك از لحاظ سبك ومعرفی قدمت تاریخی کشور کهنسال ایران جالب توجه است در زیر و طرفین این طاق نقش‌های تخت جمشید و آثار باستانی کشور منقوش شده‌و طرفین طاق‌بسیار زیبا آراسته شده‌است

طاق شهرداری

بزرگترین پرچم ها در مسیررئیس جمهور را شهرداری در طاق خودنصب کرده‌است طول این پرچم‌ها نزدیك به هشتاد متر راست و بطور حایل در طرفین نصب شده است .

امریکا سر زمین آزاد مردان

بمناسبت ورود پرزیدنت آیزنهاور رئیس جمهور امریکا از طرف‌روزنامه فرمان کتابی بنام «آمریکا یا سرزمین آزاد مردان» بزبان فارسی منتشرشده است .

این کتاب که بقلم آقای عباس شاهنده مدیر روزنامه فرمان نوشته شده در روز ورود آیزنهاور با یك قاب خاتم کاری از طرف روزنامه مذکور بوسیله آقای نخست وزیر به رئیس جمهور آمریکا تقدیم‌خواهد شد .

برف‌وسرما درتهران وشهرستانها

تصادف سه اتوبوس یکی از حوادث متعددی است که امروز برف در شمیران بوجود آورد .

بقیه از صفحه اول

گزارش خبرنگاران ما از شهرستان ها حاکی است بارندگی و سرما در بیشتر شهرستان ها مخصوصا شهرستان های ساحلی شمال‌همچنان ادامه دارد خبرنگار ما از رشت‌تلفنی گزارش می دهد تا ساعت شش‌صبح امروز بارندگی در رشت و دیگر شهرستان های گیلان ادامه داشت ولی از آن ساعت ریزش باران تبدیل ببرف شد و م ماکنون‌ریزش برف بشدت در سر تاسر گیلان‌ادامه دارد و هوای رشت و دیگر شهرستان های اطراف فوق العاده سرد شده است گزارش خبرنگاران ما از شهرستان های مازندران نیز حاکی است که در ساری ، بابلسر ، آمل و بابل بارندگی همچنان ادامه دارد وبرائر این بارندگی ها هوا بشدت‌سردشده است در قسمتی از شهرستان های مازندران بارندگی تبدیل ببرف گردیده است .

ریزش دوساعت برف

طبق گزارش خبرنگار ما از تبریز در این شهرستان و دیگر شهرستان های آذربایجان بارندگی ادامه دارد ودر شهرستان تبریز بمدت دو ساعت برف شدیدی بارید و هوا فوق‌العاده سرد شده است .

در شهرستان های غربی

از شهرستان های همدان ، کرمانشاه سنندج و دیگر شهرستان های‌غربی خبرنگاران ما گزارش می دهند که گرچه هوای این مناطق ابر و آفتابی است ولی بر اثر سرمای شدید یخبندان عجیبی‌شروع گردیده‌است. خبرنگار ما از شمیران گزارش می دهد بدنبال برف و بارانی که درتمام مدت دیروز در شمیران بارید از ساعت ۷ بعداز ظهر هوا صاف‌شد ولی برودت آن شدت یافت بطوری که‌تمام زمینها یخ بست‌ساعت شش صبح امروز با پیدایش ابردرآسمان شمیرانات ریزش برف شروع شد و قریب دو ساعت برف شدیدی‌بارید که در حدود پنج سانتیمتر روی زمین نشست . به واسطه تعطیل بودن ادارات امروز رفت و آمد اتومبیلها تقریبا ازساعت‌هفت صبح شروع شد و باوضع‌خیابانها مخصوصا جاده قدیم شمیران‌عبورو مرور فوق‌العاده مشکل بود اتومبیل ها واتوبوسهای شرکت واحدعموما از پل رومی ببالا قادر بحرکت نبودند

بیست تصادف

همچنین در مسیر تجریش‌بتهران اختیار اتومبیل‌ازدست‌راننده‌هاخارج شده و اتومبیل بهرطرف‌میخواست میلغزید بنحوی که در حدود نیم ساعت متجاوز از بیست حادثه‌اتومبیل اتفاق افتاد بدون اراده درحالیکه مملو از مسافر بود بدرختهای کنارخیابان ویااتومبیل‌های دیگر تصادف کرده و متوقف می‌شدند بواسطه حوادث زیادی که رخ‌داد راه‌مسدود شد و تامدت دوساعت راه‌شمیران از جاده قدیمی مسدود بود حوادثی که دردوجاده شمیران اتفاق افتاد متجاوز از بیست حادثه بود و بجز سه تصادف از جمله اتومبیل‌تیمسار سپهبد آزموده به‌بقیه خسارات‌زیادی وارد نیامد و هیچیك بکلانتری شکایت نکردند .

سان ورژه امروز

بقیه‌از صفحه‌اول

تشریف فرما شدند جلوی در ورودی گارد احترام مراسم تشریفات نظامی را بجا آورد آنگاه شاهنشاه وارد محوطه میدان شدند . در اینوقت تیمسار سرلشگر مجیدی فرمانده میدان گزارش ژه رابعرض رسانید. واز پیشگاه همایونی استدعا نمود که از واحد های مستقر در میدان سان ببینند .

سان و رژه

مقارن ساعت‌سه بعدازظهر شاهنشاه درحالیکه دریك جیپ روباز قرار داشتند از واحدهای میدان سان‌دیدند وسپس به جایگاه مخصوص تشریف فرماشدند . دراینوقت بفرمان تیمسار مجیدی فرمانده میدان ژه واحدها شروع گردید و واحدهای نمونه سپاه مرکز ـ دژبان ـ موتوری ـ دانشکده افسری ـ دبیرستان نظام ـ دانشکده افسری پلیس ـ چترباز ـ افراد نیروی هوائی ـ سازمانهای فرهنگی و افسران اداری ارتش ـ تسلیحات و سایر قسمتهای ارتش شاهنشاهی از پیشگاه شاهنشاه ژه رفتند . مقارن ساعت چهار و نیم بعداز ظهر مراسم ژه بپایان رسیدو شاهنشاه‌میدان را در میان ابراز احساسات شدید مردم ترك فرمودند .

تبریکات

تیمسار سپهبد علوی مقدم ریاست محترم شهربانی کل کشور
انتصاب تیمسار قریب را بریاست امور قضائی تبریك عرض‌مینمائیم.
حاجی‌علی اکبرجواهریان ـ حاجی‌علی‌رضا جواهریان

شهردار محترم تهران
انتصاب جناب آقای‌شیرخانی بمعاونت شهرداری تهران رابه مردم تهران مخصوصا جنابعالی تبریك عرض مینمایم. **فرنگیس خدابنده**

جناب آقای اتابکی وزیر محترم کشور
حسن انتخاب آن‌جناب رادر مورد آقای نظام خواجه‌نوری بسمت ریاست اداره کل‌کارگزینی وزارت کشور صمیمانه تبریك عرض‌میکنم
آ_۲۶۰۵۷ **عدالت قدیمی بازرس وزارتی**

جناب آقای ذوالفقاری ریاست عالیه شهرداری دام‌اقباله
انتصاب جنابعالی رابریاست شهرداری تبریك عرض نموده وموفقیت آن‌جناب رابرای خدمت بشاهنشاه معظم وبه میهن عزیز وبه ملت‌ایران ازخداوند مسئلت مینماید. از طرف اهالی خیابان مخصوص وسینا واردشیر وکبریت‌سازی وخیابان قزوین **حسن آذری ـ علی‌منیری‌ـ‌محمود حمیدی**
آ_۲۶۲۹۹

جناب تیمسار معظم آقای سرلشگر ضرغام دام‌اقباله
انتصاب آنجناب رابوزارت دارائی تبریك عرض نموده وموفقیت حضرتعالی رابرای خدمت بشاهنشاه محبوب وبمیهن‌عزیز وبملت ایران ازخداوند متعال مسئلت مینمایم. ازطرف اهالی خیابان مخصوص وسینا واردشیر وکبریت سازی **حسن آذری ـ علی منیری ـ علی درخشنده**

تیمسار سپهبد علوی مقدم ریاست محترم شهربانی کل کشور
انتصاب تیمسار سرتیپ قریب رابه‌ریاست امورجنائی بحضورتان تبریك عرض نموده موفقیت آن تیمسار را درراه انجام خدمت به شاهنشاه معظم ازخداوند متعال خواستارم . **صادق نقره‌چی‌وپسران**

جناب آقای مصطفی الموتی
انتصاب آنجناب رابمعاونت نخست‌وزیری تبریك عرض نموده موفقیت شمارا آرزو مندیم. **سیدکاظم وسید محمد رضارضائیان**

بزرگترین اقدام درراه شناساندن قوم مغول
چاپ مجموعه تاریخ صحیح آن زمان است
کتاب
جامع‌التواریخ
تألیف
رشیدالدین فضل‌الله الوزیر ابن عماد الدوله ابی الخیر بن موفق الدوله علی
اثر نفیس آنزمان شاهد زنده این مدعی است
این‌نسخه‌گرانبهاکه ازدست حوادث دوران درامان بوده‌است وآسیب ندیده جزوات متفرق آن بطور ناقص بوسیله شرق شناسان چاپ شده ولی اینك پس از سه سال مطالعه‌ومقابله باتمام نسخ چاپی وخطی بکوشش آقای دکتر بهمن کریمی وبهمت شرکت نسبی اقبال وشرکاء این‌کتاب نفیس‌که حاوی مجموعه تاریخ مغول ازابتدای قوم مغول وچنگیزخان تاانتهای سلطنت غازان‌خان است در۱۲۵۰ صفحه در دوجلد منتشرگردید وببهای ۷۰۰ ریال دردسترس عموم علاقمندان‌گذارده‌است.
مرکزپخش وانتشار: کتابخانه اقبال (شرکت‌نسبی‌اقبال‌وشرکاء)،خیابان‌شاه‌آباد
آ_۳۳۵۴۰ ۱_۳

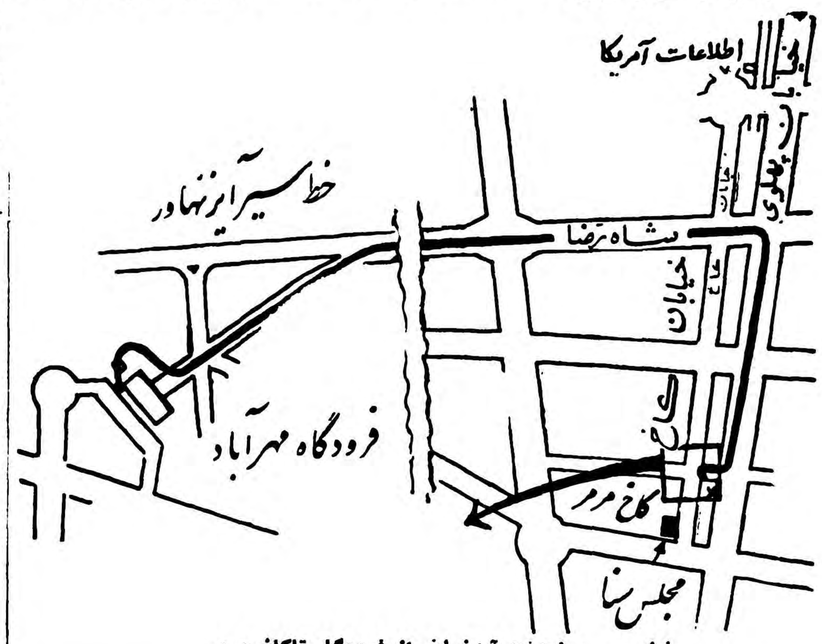

خط سیر پرزیدنت آیزنهاور از فرودگاه تاکاخ مرمر

ازوالتر لیپمن

سیاست غرب نسبت به عبدالناصر

ایران، مصر وهند سه‌کشور اصلی ناحیه خاورمیانه وآسیا هستند- موقعیت‌ایران ازنظر جنك سرد فوق‌العاده حساس است

«والتر لیپمن» روزنامه نگار معروف امریکائی که اخیرا مسافرتی به چندین کشور اروپائی و خاور میانه کرده و به تهران نیز آمده بود سلسله مقالاتی را در باره مسافرت خود در روزنامه نیویورك هرالدتریبون شروع کرده که از امروز ترجمه این مقالات بتدریج بنظر خوانندگان‌میرسد

واشنگتن ـ من و همسرم اخیرا مسافرتی را از طریق رم به قاهره و از آنجا به بمبئی و دهلی و سپس تهران انجام دادیم که یکماه طول کشید و از طریق لندن به واشنگتن باز گشتیم .

این مسافرت شامل‌قسمتی از مهمترین خط سیر پرزیدنت آیزنهاور بود بایددر اینجا تذکر دهم که این موضوع کاملا تصادفی بوده‌است ومن هیچگونه اطلاعی از سیر مسافرت کنونی رئیس جمهور آمریکا قبلا نداشته‌ام .

بخاطر آنکه وقت و انرژی ما محدود بود اتخاذ تصمیم در باره اینکه به چه نقاطی برویم و چه نقاطی را از برنامه مسافرت خود حذف نمائیم‌کار آسانی نبود . اما بنظرمن برای‌تشخیص آنکه و راین منطقه چه میگذرد سه نقطه اصلی کشورهای مصر ،هندو ایران هستند .

من مصر را بلحاظ آن انتخاب‌کردم که این کشور نیرومندترین کشور عربی و مرکز اخلاقی و آگاهی‌جامعه عرب محسوب میشود . انتخاب هندباز این لحاظ صورت گرفت که به تصدیق عموم این کشور مهمترین‌زمینه برای آزمایش امکان اجرای‌یك‌سطح زندگی قابل قبول جهت توده های وسیع تحت شرایط آزادی سیاسی ومذهبی است و ایران رانیز از این رو انتخاب کردم که نقطه کاملا حساسی در جنك سرد بشمار میرود

(ادامه دارد)

با کمال تاسف در گذشت مرحوم‌عباس افشار رئیس تنظیف برزن ۱۸ را باطلاع میرساند مجلس ترحیم از ساعت ۳ تا ۵ بعد از ظهر روز سه شنبه ۲۳ر۹ر۳۸ در مسجد حاج جعفر قلی واقع در شهباز دروازه دولاب‌جنب برزن ۱۸ منعقد میباشد .
رئیس برزن ۱۸ شهرداری تهران ـ هوشنك نوائی

بمناسبت چهلمین روز در گذشت شادروان مرحوم **حاج‌محمدعلی‌دزفولی** کرمانشاهی مجلس تذکری ازساعت ۶ الی ۸ بعد از ظهر روز سه شنبه ۲۳ آذر ماه در مسجد ولی عصر واقع در چهار راه حشمت‌الدوله منعقد است‌امید است دوستان و آشنایان برای شادی روح آنمرحوم در مجلس مزبور شرکت فرمایند .
آ_۳۳۷۶۸ **جواد فرسار ـ حاج معین خراژی**

با نهایت تاثر مصیبت وارده را بکلیه خاندان محترم شقاقی بخصوص سر کار سرهنك عباس شقاقی تسلیت عرض مینمائیم .
سرهنك ستاد مرادیان ـ سرهنك کیانی ـ سرهنك‌صمصام

با کمال تاسف مصیبت وارده را بکلیه خاندان محترم شقاقی مخصوصا به تیمسارسر تیپ محمد حسین شقاقی و سرکار سرهنك عباس شقاقی تسلیت عرض مینمائیم .
سرهنك‌ستادمصطفی امجدی ـ سرهنك۲رحیمی ـ سرهنك ۲ موفقی آ_۲۶۳۴۵

تیمسارسرتیپ دکترشمس ریاست‌اداره بهداری ارتش
پزشکان و پزشکیاران بهداری دانشگاه نظامی درگذشت شادروان شمس ملك‌آرا را به آن ریاست محبوب تسلیت عرض مینمایند بقاء و عزت بازماندگان را از خداوند مسئلت داریم .
رئیس بهداری دانشگاه نظامی ـ سرهنك‌دکتر فروزی

جناب سرهنك عباس شقاقی
مصیبت وارده را به سرکار تسلیت عرض نموده بقاء و عزت بازماندگان را از خداوند مسئلت دارم .
رئیس بهداری دانشگاه نظامی ـ سرهنك‌دکتر فروزی

افسران‌ودرجه داران وافراد هنك ۲ مرکز آموزشی ۵۰۱ ارتش‌بانهایت تاثردرگذشت‌شادروان آقای چراغعلی‌شقاقی را به همقطار عزیزمان سرکار سرهنك شقاقی فرماندهی هنك گارد شاهنشاهی و خانواده گرامیشان تسلیت عرض و در این مصیبت خود را شریك و سهیم میدانند .
فرماندهی هنك ۲ آموزشی ـ سرهنك ستاد رحیم جلیلی

افسران و درجه داران بخشهای دندان پزشکی ارتش و بخش مرکزی
مصیبت وارده را به تیمسار سر لشگر دکتریزدانمهر و تیمسار سرتیپ دکتر شمس تسلیت عرض مینمایند .
مشاور دندان پزشکی اداره بهداری ارتش ـ سرهنك
۲ دکتر نیك نژاد آ_۲۶۳۷۱

افسران ودرجه داران بخشهای دندان پزشکی ارتش
و بخش مرکزی مصیبت وارده را به تیمسار سرتیپ دکتر عقیلی تسلیت عرض مینمایند .
مشاور دندان پزشکی اداره بهداری ارتش ـ سرهنك
۲ دکتر نیك نژاد آ_۲۶۳۷۱

سرکار سرهنك شقاقی
با نهایت تاسف مصیبت وارده را تسلیت عرض‌کرده سلامت و سعادت جنابعالی را خواستارم
آ_۲۶۳۷۱ **سرهنك ۲دکتر نیك نژاد**

بانهایت‌تاسف مصیبت‌وارده‌رابحضور مبارك‌تیمسارسرتیپ دکتر عقیلی ریاست معظم بهداری بیمارستان نیروی هوائی تسلیت عرض می‌نمایم . **ستوان غضنفری**

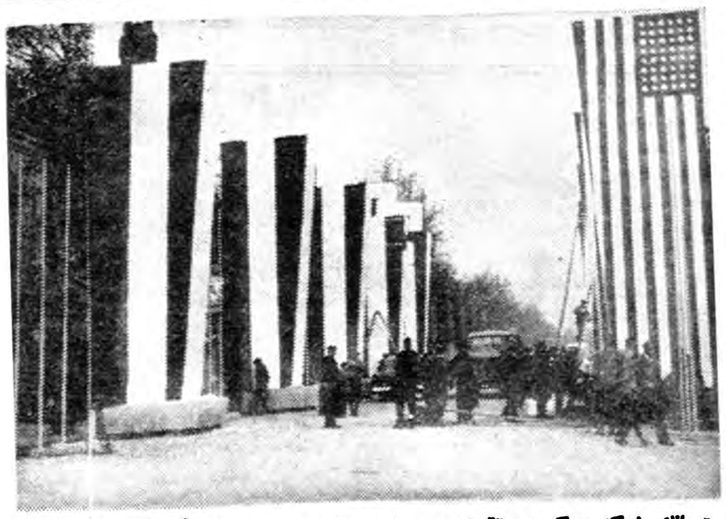

طاق‌نصرت بانك ملی‌که بزرگترین طاق‌های مسیر ایزنهاوراست

مربوط بخبر صفحه اول

درآخرین مبارزه ایران واسرائیل فوتبالیست‌های اسرائیل دوبریك برتیم ایران پیروز شدند

صبح امروز آقای اسمعیل اکبری خبرنگار افزامی اطلاعات بمسابقات آسیائی فوتبال هندوستان تلگرافی اطلاع دادکه در دومین مسابقه تیم فوتبال ایران و اسرائیل فوتبالیست های اسرائیل دوبریك تیم ایران را شکست دادند .

در اولین مسابقه تیم ایران و اسرائیل فوتبالیست های ایرانی مهارت خوبی از خود نشان دادند .

تاکنون فوتبالیست های ایرانی چهارمسابقه داده‌اند در اولین مسابقه سه بر صفر بر اسرائیل پیروز شدند در دومین مسابقه چهار بریك از پاکستان شکست خوردند در سومین مسابقه سه بریك از هندوستان شکست خوردند و در چهارمین مسابقه نیز دو بریك از اسرائیل شکست خوردند .

آقای اکبری میافزاید که امروز تیم ایران با پاکستان برای باردوم مسابقه خواهد دادو آخرین مسابقه ایران و هندوستان نیز در تاریخ بیستو چهارم آذرماه انجام میشود .

جشن ورزشی دردانشکده معقول‌ومنقول

ساعت شش‌ونیم بعدازظهر روز پنج شنبه گذشته جشن ورزشی سالیانه دانشکده معقول و منقول باحضور آقای دکتر فرهاد رئیس دانشگاه و آقای یوجل‌وزیرفرهنك سابق ترکیه و جمعی ازاستادان برگزار گردید . ابتدا آقای نیکخومربی ورزشی دانشگاه گزارش سالیانه ورزشی را بعرض حضار رسانید سپس آقای فیروزانفر رئیس دانشکده سخنرانی جالبی درخصوص‌فوائد ورزش ایرادکرد و آنگاه آقای ناظرزاده کرمانی قطعه‌شعری‌که دراین خصوص ساخته بود قرائت کرد ورئیس دانشگاه نیز بعداز یك سخنرانی کوتاه جوائز قهرمانان را توزیع نمود .

بوکسورهای تیم ملی ومسابقات هند

دیروز اطلاع‌دادیم که بوکسور های تیم ملی ایران جهت چند مسابقه عازم هندوستان شدند.این‌بوکسورهادر دهلی و بمبئی دو مسابقه خواهند داد

مراسم جشن بمناسبت روز ۲۱ آذر

بمناسبت روز تاریخی ۲۱ آذر شب گذشته مراسمی از طرف احزاب ودستجات سیاسی وکارگران درتهران انجام گردید و طی آن درباره اهمیت این روز تاریخی سخنرانی‌هائی ایراد گردید .

دوحزب ملیون

شب گذشته بمناسبت ۲۱ آذر مراسم جشنی‌درکلوب مرکزی حزب ملیون و کلیه کلوبهای‌حزب برپا بود وشعارهائی باین مناسبت تهیه شده‌بود که‌درخیابانهای تهران پخش گردید .

امروز نیز اعضای سازمان جوانان حزب مزبور درخیابانهای مسیر سربازانی که رژه میروند مستقر خواهند شد ودسته‌گلهائی نثار مقدم‌سربازان‌وطن‌خواهند نمود .

از طرف اصناف عضو حزب در ۱۵۰ نقطه شهر برای سربازان قربانی خواهدشد همچنین ازطرف آقای دکتر کاسمی دبیر کل حزب‌ملیون‌تلگرافی‌شادباشی‌بحضور شاهنشاه عرض گردید .

مراسم حزب مردم

حزب‌مردم نیز بهمین‌مناسبت مراسم خاصی‌برپانموده‌بود‌درحوزه‌جنوب‌تهران حزب مذکور جلسه سخنرانی‌برپا بود که درآن آقایان علم دبیرکل حزب ودکتر باهری و بهبودی پیرامون بیست ویك‌آذر واهمیت این روزتاریخی صحبت کردند .

درکارخانه شیر پاستوریزه

از طرف کارمندان و کارگران کارخانه شیر پاستوریزه تهران بمناسبت ۲۱آذر مراسم جشنی ازساعت ۵ونیم تاهفت دیشب برپا گردید که‌درآن چندتن ازکارگران نطق‌های شورانگیزی درباره روز ۲۱ آذر ایراد داشتند .

درمحلات تهران

بمناسبت روزتاریخی بیست‌ویکم آذرماه درکلیه محلات و مجامع تهران مراسمی برگزارشد مردم ایران خاطره این‌روزرابدین‌لحاظ گرامی میدارند که‌براثر درایت‌و رهبری پرارزش شاهنشاه خطر تجزیه وازدست رفتن‌مهمترین‌استان ایران مرتفع شد .

آذربایجانیان مقیم مرکز وانجمن های محلی ومردم محلات‌جشن‌هائی بدین مناسبت برپاساختند درانجمن محلی مستوفی‌انجمن کوی‌کارمندان دولت درراه‌آهن وجوادیه مراسم باشکوهی برگزارشد در بسیاری از مجامع مردم دراین بارمسخنرانی کردند ونقش مدبرانه شاهنشاه‌را ستودند .

شام فقاره زدند

دربالای سردرباغ‌ملی طبق سنت قدیمی‌ایران که‌در مواقع‌سرور و شادی عمل میشده است ازساعت ۵بعداز ظهر دیروز قاپاسی ازشب گذشته «شام‌فقاره» زدند .

ماهیانه ایدئولوژیك عبرت

باهمه خصوصیات یك نشریه مترقی منتشر شد

عبرت

بابهام وسرگردانی فکری بشر که مولود تضاد های‌عصرماست بایان میدهد .

عبرت

باخصیصه ممتاز (ریشه‌یابی وقایع‌سیاسی جهان)از برج رفیع واقعیت بادید «روشن قضایارا تحلیل‌میکند .

عبرت

درزمینه سه قالب‌اندیشه انسان عصرما فاسیونالیسم ـ سوسیالیسم ـ کمونیسم .

در

آسیا وآفریقا ـ اروپای‌غربی ـ اروپای شرقی تحقیق میکند

مژده بکارمندان محترم

کوی یوسف‌آباد

باکمال مسرت باطلاع میرساند ازاین تاریخ کلیه نسخه‌های بیمه کارمندان و فرهنگیان محترم کوی یوسف‌آباد دراین داروخانه دراسرع وقت تهیه و تقدیم میگردد .

نشانی ـ یوسف‌آباد خیابان محمدرضاشاه داروخانه دکتر داریوش بمینی تلفن ۸۲۵۶۸

در شهرستانها

ورود استاندار

رضائیه ـ طبق گزارش خبرنگار اطلاعات آقای سپهبان‌استاندارآذربایجان غربی در میان استقبال کلیه روسای دوایر دولتی و محترمین شهر وارد رضائیه شد و در پاسخ خیر مقدم‌اهالی اظهار امیدواری کرد که بتواند برای پیشرفت وضع شهرستانهای استان گامهای موثری بردارد .

خودرا بدار آویخت

تبریز ـ خبرنگار اطلاعات تلفنی گزارش داد که عصر روز گذشته راننده‌ای بنام «قلی» ساکن بخش۶ تبریز هنگامیکه از سفر جلفا به تبریز بازگشت مشاهده کرد که‌همسر ودختر بزرگش در خانه نیستند نسبت بخارج شدن آنان از خانه بدگمان‌شد وبا این بدگمانی بوسیله یك قطعه طناب خودرا از سقف اطاق آویزان نمود.و باینوسیله خودکشی کردجنازه وی با انجام تشریفات قانونی صبح امروز مدفون گردید .

وارد شدند

اهواز ـ گزارش خبرنگار اطلاعات حاکی استکه تعداد یکصد و بیستو یکنفر از خوزستانبیهائیکه از عراق اخراج گردیده و در قصر شیرین تحویل مرزبانان ایرانی شده بودند باقطار وارد اهواز شدند این عده در اهواز توقف نکردندو یکسر بخرمشهر وآبادان رفتند .

خودکشی دراماامزاده

رفسنجان ـ بنا بگزارش خبرنگار اطلاعات مامورین نظام وظیفه رفسنجان که برای جمع آوری مشمولین به بخش «انار کلی»یکی از بخش‌های تابعه رفسنجان رفته بودند از شیخ مهدی خادمی کدخدای انارکلی‌مشمولین این بخش راخواستار شدند کدخدا با اظهار اینکه‌تایکی دو ساعت دیگر مشمولین را جمع آوری خواهم کرد از مامورین نظام وظیفه جدا شد و یکراست ببالای ساختمان امامزاده انار کلی رفت و بعلت نامعلومی از بالای ساختمان امامزاده خودرابزمین انداخت در این واقعه مغز کدخدا متلاشی شد و با اطلاع جریان بدادگاه رفسنجان قضیه تحت تعقیب قرار گرفت .

افتتاح بخش جدید

بقیه از صفحه اول

سینا در مرکز و در دسترس قاطبه طبقات و ساکنین شهر قرار گرفته وبرای رفع حوائج‌بهداشتی مردم بسیار سودمند است و این عامل ایجاب می کند که بتوسعه و تکمیل قسمت های مختلف و احداث شعب جدید آن توجه بیشتری مبذول گردد و بهمین نظراست که اراضی طرفین مدخل بیمارستان خریداری شده و اکنون دانشکده پزشکی مشغول تخلیه ساختمانهای واقع در اراضی معروضه است تا در محل آنها یك درمانگاه مجهز سوانح بوجود آورد.

اینك از پیشگاه مبارك قمنا دارد اجازه فرمایند جناب آقای دکتر سعید مالك استاد دانشکده پزشکی و رئیس بخش توضیحات لازم درباره این ساختمان بهیشگاه منیع ملوکانه معروض دارند .

سپس آقای دکتر سعید مالك گزارش مشروحی پیرامون‌چگونگی تاسیس بخش تازه بیمارستان به استحضار رسانید (گزارش آقای دکتر سعید مالك نایب رئیس‌مجلس سنا واستاد دانشکده پزشکی در صفحه ۱۶ چاپ شده‌است).

آنگاه شاهنشاه باقطع نوار‌بخش میزه‌راه (بیماریهای‌کلیوی)بیمارستان را افتتاح فرمودند واز بخش‌های مختلف بیمارستان بازدید نمودند شاهنشاه در هرقسمت ازبیماران بستری سئوالاتی می‌فرمودند و دستوراتی صادر میکردند .

در بخش انتقال خون،خون‌شاهنشاه گروه‌بندی شد و کارت مربوطه تقدیم گردید .شاهنشاه درباره توسعه این بخش اوامری صادر فرمودند .

شاهنشاه درمورد توسعه بخش سوانح و حوادث نیز بمسئولین بیمارستان تاکید فرمودند ودستور دادند که طرح ساختمان جدید بخش سوانح بمرحله اجرا درآید و هرهفته نیز گزارشی نیز از کار بیمارستان تقدیم گردد .

شاهنشاه ساعت چهار وربع‌بعداز ظهر بیمارستان را ترك کردند و درمیان ابراز احساسات شدیدمردم که درخیابانهای مسیر ایستاده‌بودند رهسپار کاخ اختصاصی شدند .

آقای سپاه منصور مدیر بیمارستان سینا بخبرنگار ما اظهارداشت :بخش جدید از امروز رسما شروع بکار میکند .

نماینده دانشکده حقوق درشورایعالی دانشگاه

آقای دکتر شمس‌الدین جزایری درآخرین جلسه شورای‌دانشکده حقوق باتفاق‌آراء به‌نمایندگی این دانشکده درشورای عالی دانشگاه برای مدت دوسال انتخاب گردید.

هیئت کارگری ازگراجی مراجعت‌کرد

ده اعضای هیئت کارگری ایران که به سرپرستی آقای مهندس مجد رئیس اداره کار استان تهران به کراجی عزیمت کرده بود به تهران وارد شد .

این هیئت که به منظور انجام مطالعاتی در باره هم آهنگ ساختن تصمیمات کارگری بین کشور های ایران و پاکستان به‌آن کشور عزیمت کرده بود پس‌از انجام مطالعات لازم وبازدید از شهر های کراچی ولاهور به تهران باز گشت .

صراف زاده بازداشت شد

صراف زاده بازرگان تهرانی‌که متهم بخرید آهن‌آلات مسروقه شرکت ملی نفت میباشد خودرا بدادسرای آبادان معرفی‌کرد وباقرار بازداشت روانه زندان‌شد

صبح امروز خبرنگارما تلفنی ازآبادان اطلاع داد که‌آقای‌صراف زاده بازرگان تهرانی که متهم بخرید آهن‌آلات شرکت‌ملی نفت وميليونها سوء استفاده بود رور گذشته خودرا بدادسرای آبادان معرفی کرد ...

قبلااطلاع‌داده‌شد که سوءاستفاده هائی که‌درفروش آهن‌آلات قراضه شرکت ملی نفت آبادان صورت گرفته‌وباینجهت آقای منکمن‌رئیس اداره بازرگانی شرکت نفت‌دستگیر شده است گفته‌شد که‌بجای آهن آلات قراضه تعداد زیادی ازماشین آلات وترانسفورماتورهای گوناگون بفروش رسیده وازاین راه میلیونها تومان سوءاستفاده شده‌است .در این جریان اطلاع‌داده شد که‌قسمت زیادی ازاین ماشین آلات‌رااسمعیل صرافزاده‌بازرگان تهرانی‌خریداری کرده وبهمین جهت برای‌دستگیری مشارالیه‌نیز اقدام‌شد ولی‌بازرگان مزبور متواری ومخفی گردید چند روز پیش‌نیز اطلاع داده‌شد که‌در آبادان شایع گردیده‌است‌که صراف زاده برای عزیمت بکویت وارد آبادان شده است ولی جستجوی مامورین برای پیدا کردن و دستگیری وی نتیجه‌نداد تااینکه صبح دیروز اسمعیل صرافزاده شخصا وارد دادسرای آبادان شد و مستقیما باطاق آقای رفیع جاه دادستان رفت واظهار داشت بیش ازاین مخفی بودن خود را جایز نمیدانستم وباینجهت خودرا معرفی کردم زیرا درجراید خواندم که مرزهای ایران درخوزستان تحت کنترل دقیق قرارگرفته و من‌که میخواستم بکویت بروم راه‌بجائی نداشتم باینجهت خودرا معرفی کردم تاهرچه قانون حکم‌کند‌گردن نهم

بازجوئی شروع‌شد

بلافاصله دادستان آبادان کار های جاری خودرا به‌آقای دادگر دادیار دادسرای آبادان سپرد و دونفر مامور انتظامی رادستوردادکه صرافزاده راتحت نظربگیرند و از ورود اشخاص باطاق خود جلوگیری نمود . پرونده قطوری که درگاوصندوق بزرك آهنین دراطاق دادستان گذاشته شده‌بود بیرون کشیده شد وبازجوئی ازصرافزاده شروع گردید . این بازجوئی از صرافزاده تایکساعت بعداز ظهر امروز ادامه داشت وآنگاه صراف زاده باحضور دادستان دراطاق وی ناهارخوردپس‌ازآن‌مجددا بازپرسی‌از وی شروع گردید تاساعت هفتو نیم بعدازظهر بازجوئی از صراف زاده دراطاق دادستان آبادان ادامه داشت و آنگاه آقای دادستان‌وی را به‌اطاق آقای جوانی بازپرس‌شعبه اول دادسرا راهنمائی نمود آقای جوانی هم قرار بازداشت وبازپراصادر نمود .صرافزاده از این موضوع بشدت ناراحت شد زیرا پنج نفر بازرگان معتبر آبادانی و تهرانی که هریك سندهائی با رزش چند میلیون تومان دردست داشتند از هنگام صبح تاساعت هفت ونیم شب‌دردادسرای آبادان‌منتظر بودند که قرار کفالت یاتضمین برای صرافزاده صادرشود و آنان‌باسند های مزبور کفالت یاضمانت ویرا بنمایند ولی باصدور قرار بازداشت از طرف آقای جوانی ،صرافزاده به‌بازداشتگاه راهنمائی گردید و هنگامیکه بمزندان میرفت از لطف بازرگانانیکه برای ضمانت وکفالت وی آمده بودند تشکر کردبشب صرافزاده درزندان دادسرای‌آبادان بسر برد و ساعت ۸صبح امروز مجددا صرافزاده را بدادسرای آبادان آوردند وباردیگر دراطاق دادستان بسته شد و بازجوئی از صرافزاده دراطاق داستان شروع گردید گفته میشود بدنبال بازپرسی صرافزاده عده‌ای دیگر ازکارمندان شرکت نفت آبادان بازداشت‌خواهند شد .

حوادث روز

کرسی ومسمومیت

بارسیدن فصل سرما وروشن شدن بخاری‌هاو کرسیها برتعداد قربانیان ناشی‌از مسمومیت باگاز نفتو ذغال افزوده شده‌است ، همانطور که درتابستان روزی نبود که‌یك یادوکودك درنتیجه خفگی در حوض هلاك‌نشوند . دراین‌فصل نیز مسمومین ازگاز زغال ازروزی یك تادونفر کمترنیستند .دیروز نیز پسربچه ۶ساله‌ای بنام حمید یوسفی‌ساکن‌خیابان خواجه‌نظام‌الملك ومریم فرزند نصرالله ۹ماهه ،در نتیجه مسمومیت و خفگی باگاز ذغال فوت‌شدند وآقای دکترسلطانی پزشك قانونی‌از جنازه آنها معاینه بعمل آورد.

طاق‌نصرت خراب شد

دیشب دراثر بارندگی پایه‌یکی‌از طاق‌نصرت‌های‌جاده کرج مقابل کرمابه رامسر که در دست ساختمان بود ناگهان‌خراب‌شد و در نتیجه۵نفر کارگر که‌مشغول کار بودند مجروح شدند که‌بوسیله ماموربن کلانتری ۱۹به‌بیمارستان سینا منتقل شدند وسه‌نفر از مجروحین پس‌از پانسمان از بیمارستانها مرخص شدند دونفر دیگر بنام محمد جعفر و غلام که پای آنها شکسته بود دربیمارستان بستری گردیدند .

در این قتل هم ....

پای یك‌زن درمیان بود

ملك‌علی میخواست دست زن وبچه‌اش را بگیرد وازده فرارکند ولی برادر هوسران کدخدا نمیگذاشت وبالاخره جان برسر همین‌کارگذاشت!

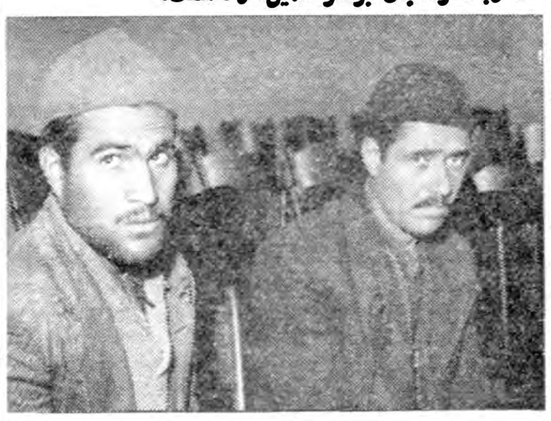

پسرعموها درداگاه ...

دیروز شعبه اول دادگاه عالی جنائی برای رسیدگی به‌پرونده دو نفر بنام‌ملك علی نجفی وپسر عموی وی اباصلت نجفی که‌چند سال‌قبل باتهام ایراد ضرب منتهی به فوت تحت تعقیب دادسرای زنجان قرار گرفته بودند تشکیل شد.

هوس برادر کدخدا

طبق‌محتویات پرونده چندسال‌قبل ملك علی بازنش‌معصومه ودوبچه خردسالش در قریه خرم درمزنجان زندگی میکرد واین زن وشوهر اززندگی خود کمال رضایت را داشتند چون معصومه زن زیبائی بود همیشه مورد تحسین اهالی‌قریه واقع میشد ودراین میان قامت‌علی یکی‌از جوانان قریه که‌برادرزاده کدخدا بود، بیش‌از همه‌از زیبائی معصومه گفتگو مینمود وحتی‌باو اظهار عشق وعلاقه میکرد ومیگفت اگراز شوهرش طلاق بگیرد اورا عقد میکند ولی معصومه چون به بچه‌ها وزندگی آرامش علاقمندبود بحرفهای او توجهی نمیکرد.

فرار از دست مزاحم

قامت علی‌چندین بار بقصددیدار معصومه بمنزل اورفته بود ولی‌هر بار بافریاد معصومه روبرو شده و ملك علی شوهرمعصومه باتفاق کسانش قامت علی‌را بعنوان‌دزدی دستگیر وتحویل مامورین ژاندار- مری داده بودند.

چون قامت علی دست‌از کارها و حرکات خود برنمیداشت ملك‌علی ناچار روزی دست‌زن وبچه خودرا گرفت وباجمع‌آوری اثاثیه منزل قصد داشت که‌از خرم‌دره کوچ کند ولی قامت‌علی که‌ازاین موضوع اطلاع پیدا کرده بود باتفاق چند نفر از رفقای خود بمنزل ملك‌علی آمده اظهار داشت که نخواهد گذاشت که‌اواز این قریه برود. وملك علی واباصلت باتهام کشتن وحداقل مانع‌رفتن معصومه خواهد شد. برسر همین موضوع گفتگو تبدیل بنزاع خونینی شد وملك‌علی باتفاق پسرعمویش ابوصلت‌قامت‌عبر راکه بسبب‌عنوان اجازه نمیداد معصومه ازده خارج شود باچاقو مجروح کردند وقامت‌علی چندروز بعد دراثر ضربات وارده درگذشت

رای دادگاه

دیروز شعبه اول دادگاه عالی‌جنائی مدت چهارساعت مشغول رسیدگی باتهام این دونفربود وبالاخره‌هر- کدام‌ازآنهارابدوسال‌زندان محکوم کرد.

حوادث وقایع

«۱۳» نفر نزاع کردند، یکی کشته شد

کدخدای‌پیرده مرد وجوانی‌که میخواست‌کدخداشود باچاقو بجان منتخبین افتاد!

میخواست کدخدا شود ولی‌قاتل‌شد

دیروز شعبه دوم دادگاه عالی‌جنائی برای رسیدگی بپرونده مردی بنام « میرزا محمدی فرزند رضاکه‌چندماه قبل باتهام قتل در کنیران اراك تحت تعقیب دادسرای اراك قرار گرفته بود بموجب کیفر خواست تشکیل گردید بموجب آن در ظهر روزسی‌ام اردیبهشت ماه سال‌جاری در اثر اختلاف برسر قطعه زمینی در کنیران‌از توابع اراك نزاع خونینی مابین سیزده نفر ا زاهالی درگرفت که دراین نزاع میرزا با چاقوئی که در دست داشت ابتدا ضربه‌ای به رمضان فرزند دانیال یکی از سیزده نفر زده و سپس با سه ضربه دیگر نفر دوم بنام حسین فرزند علی میرزا را بسختی مجروح کرد پس از این ماجرا میرزا بعنوان متهم اصلی‌دستگیر وتحویل دادسرا گردید و دیروز در شعبه دوم دادگاه عالی جنائی محاکمه شد

برسر انتخاب کدخدا

عده‌ای از اهالی کنیران اراك که جهت تماشای این محاکمه بدادگستری آمده بودند اظهارمیداشتند علت اصلی این نزاع‌برسر انتخاب کدخدای قریه مود . چند ماه قبل از این‌حادثه کدخدای پیر قریه در گذشت و اهالی تصمیم گرفتند که کدخدای جدیدی برای ده انتخاب کنند روزی را برای اینکار برگزیدند ولی این کار باین آسانی انجام‌نگرفت و منجر به از بین رفتن یکی از اهالی قریه گردید باین ترتیب که آنروز برسر انتخاب کدخدا نزاع خونینی مابین سیزده نفر از اهالی در گرفت ومیرزا که در آنروز خودرا کاندید کدخدائی قریه کرده بود در حین نزاع دونفر را بسختی مجروح کرد که یکی از آنها در گذشت و خود نیز بزندان افتاد.

از دیروز دادگاه مشغول رسیدگی باین پرونده میباشد .

قاتل در اصفهان است

خبرنگار ما از اصفهان گزارش می دهد که قاتل زنی بنام عزت‌بی‌بی‌جهان که اخیرا در خیابان ژاله تهران به قتل رسیده بود در اصفهان بسرمیبرد و بطوری که شایع استوی دو شب قبل قصد داشته جوانی را بنام‌هوشنك لبنانی که گفته می شود روابطی‌با عزت بی‌بی جهان داشته بقتل‌برساند.

در گمین است

هوشنك لبنانی که چند روز است باصفهان آمده و خانواده او باداره آگاهی شکایت کرده اند که‌عزت‌الله شارقی قاتل عزت بی‌بی جهان چندبار شبانه بحوالی منزل آنها آمده ویکبار نیز زنك در را بصدا در آورده وخود در پنده درختی مخفی شده تا اگر هوشنك بیرون آمد وی را هدف‌گلوله قرار دهد ولی وقتی با مادر هوشنك که او را می شناخته روبرو شده‌ومداد و فریاد او را شنیده با بفرار گذاشته است .

با رسیدن این شکایت بمامورین آگاهی اینك فعالیت برای دستگیری عزت‌الله شارقی قاتل عزت‌الله بی‌بی جهان شروع شده و مامورین‌آگاهی در صدد دستگیری‌وی می باشند .

مجازات هروئین فروش

دیروز شعبه چهارم دادگاه عالی جنائی بریاست آقای مهدوی‌برای رسیدگی بپرونده هروئین فروشی بنام رضا بهمنیار فرزند حسین تشکیل گردید و پس از چندساعت دادرسی اورا از لحاظ فروش‌مواد مخدره بدوسال زندان محکوم‌کرد.

طبق محتویات پرونده رضامدتهابود که بشغل هروئین فروشی اشتغال داشت روزی جهت رسانیدن چند گرم هروئین به‌معتادی به‌چهارراه لاله‌زار رفت وموقعیکه میخواست بسته کوچك هروئین را تحویل دهد توسط مامورین دستگیر و تحویل دادسرا گردید و امروز بجرمش رسیدگی شد و تحویل زندان گردید .

۳۰۲۵۶۶

تلفن ۸ مستقیم سرویس حوادث

معمای گل بهار..

آخر وقت دیروز جنازه دختر ۶ ساله ای بنام گل بهار کرملو فرزند رمضان برای کالبد شکافی وتعیین علت مرگ از کرج به پزشکی قانونی منتقل شد .

بموجب گزارش ژاندارمری طفل مذکور در بیمارستان کرج مورد عمل جراحی قرار گرفته و بنا باعلامی که‌از ژاندارمری‌شده‌این‌طفل براثر بی مبالاتی در بکار بردن داروی بیهوشی در گذشته است .

تحقیقات اولیه بوسیله بازپرس کرج انجام گرفته و از پزشك‌جراح نیز تحقیقاتی بعمل آمده است.

بخاطر رفع نقص

در پزشکی قانونی پس از کالبد شکافی قسمتی از امعاء و احشاء وخون این طفل جمع آوری و بآزمایشگاه فرستاده شد . این طفل چندی قبل براثر سقوط از بلندی از ناحیه پا دچار شکستگی شده بود وبدر طفل وی رابرای رفع نقص‌پا بیمارستان فرستاده و این دختر تحت عمل جراحی قرار گرفته‌ولی قبل از خاتمه عمل در گذشته است

بوی اتر

آخر وقت دیروز جنازه گل بهار در سالن تشریح پزشکی قانونی بوسیله آقایان دکتر سپهر و دکتر انوری و باحضور آقای پزشکی بازپرس کشیك مورد معاینه وکالبد شکافی قرار گرفت .

با انکه ۶ روز از مرگ گل بهار میگذشت و جنازه وی پس ازنبش- قبر مورد معاینه قرار گرفته بود ضمن کالبد شکافی بوی اتر(داروی بیهوشی) در سالن پزشکی قانونی استشمام میشد .

تحقیق ازجراح

بقرار اطلاعی که‌بدست آمده بازپرس دادسرای کرج‌پزشکی‌که گل‌بهار را مورد عمل‌جراحی قرار داده بدادسرای کرج احضار و تحقیقات کافی ازوی بعمل آورده است وبرای تعیین علت‌وچگونگی مرك گل‌بهار وروشن شدن اینکه آیا افراط در استعمال داروی بیهوشی موجب‌مرك گل‌بهار شده یاعلت دیگری درمیان بوده‌است جنازه را بتهران فرستاده است.

گفته میشد بازپرس‌کرج درباره پزشك مذکور قرار لازم نیزصادر کرده وجراح بازداشت می‌باشد .

درانتظار نتیجه

فعلا آزمایشگاه پزشکی قانونی مشغول انجام آزمایش لازم میباشد و پس‌از اعلام نتیجه آزمایش از جنازه گل‌بهار بازپرس دادسرای کرج تصمیم قانونی اتخاذ خواهد کرد .

چنانچه معلوم‌شود براثربی‌مبالاتی پزشك جراح‌وزیاده روی‌در مصرف داروی بیهوشی موجب مرك گل بهارشده باشدپرونده برای‌رسیدگی بتهران فرستاده خواهد شد .

در ۲۴ ساعت گذشته

۸ نفردراثر حوادث مختلف مجروح‌شدند

در ۲۴ ساعت گذشته چهار نفر باسامی میکائیل عیسی پور فرزند علی، فهیمه فرزندحسن،رسول ویك نفرمجهول‌الهویه در اثر حوادث رانندگی و سه نفر باسامی رمضان صفرائی فرزند علی‌اکبر ، اسکندر همتی فرزند قاسم ، حمداله نورائی فرزند نوراله بعلت سقوط از بلندی و زهرا ارژنگی در نتیجه سوختگی مجروح شده‌اند .

ساکنین کوچه‌هاومحلاتی که لوله‌کشی نشده

برای پی‌بردن به نتایج مسابقه مجله «اطلاعات هفتگی»وبرای اینکه بدانند انجمن‌های محلی وبرزنهای شهرداری چگونه برای رفع نیازمندیهای مردم وتامین آب، برق، اسفالت وجمع‌آوری زباله‌ها اقدام میکنند،.... شماره‌های «اطلاعات هفتگی» را خریداری میکنند ونگه میدارند...

بقیه خبرهای فرهنگی و ورزشی

درمسابقات فوتبال آسیائی
پیروزی فوتبالیست‌های هند

امروز آقای اکبری خبرنگار اعزامی اطلاعات بمسابقات آسیائی فوتبال ازکربلا تلگرافی اطلاع داد که‌درمسابقات کاپ‌آسیائی کهصبح روز پنجشنبه هیجدهم آذرماه درکربلابین‌فوتبالیستهای ایران‌وهندوستان انجام شده است فوتبالیستهای هندی بازدن سه‌گل درمقابل یك گل‌تیم ایران راشکست داده‌اند.

آقای اکبری دراین تلگراف میافزاید بازیکنان ایرانی درنهایت قدرت‌وباتاکتیك بسیار صحیح وخوب بازی کردند .تاکنون فوتبالیستهای ایرانی یك پیروزی ودوشکست داشته‌اند.

درباشگاه ورزشی‌دخانیات

آقای نبی‌زاده مشی و مربی فدراسیون‌وزنه برداری کشور بنا به پیشنهاد باشگاه ورزشی‌دخانیات وتصویب آقای ملکانی مدیر کل دخانیات بسمت رئیس سازمان‌وزنه‌برداری باشگاه دخانیات منصوب و مشغول کار شد .

پیروزی والیبالیست‌های تاج برشاهین

ساعت پنج‌وبعدازظهر روز جمعه مسابقه مهیجی بین والیبالیستهای باشگاه تاج وشاهین درسالن ورزشی دانشگاه انجام‌گردید. آقای‌امین رئیس فدراسیون‌والیبال کشوروجمعی از شخصیت های ورزشی دراین شب حضور داشتند درنتیجه والیبالیست‌های تاج‌بعدازیك مبارزه مهیج سه‌بریك بروالیبالیستهای شاهین پیروز شدند.

فینال مسابقات والیبال قهرمانی باشگاهی درروزجمعه هفته‌آینده ساعت شش‌ونیم بعداز ظهر بین‌والیبالیست‌های تاج وسپه انجام‌خواهدشد

دفاع ازرساله دکتری درادبیات فارسی

بامداد روز سی‌ام آبان ماه جلسه دفاع ازرساله دکتری ادبیات آقای حمید فرزام (معمارپور) درباره :

تحقیق دراحوال و آثار و افکار شاه نعمت‌اله ولی‌کرمانی بریاست استاد بدیع‌الزمان فروزانفر باحضور آقایان دکتر صفا و رضوی استادان دانشگاه تشکیل شد ورساله مزبور بادرجه (خوب) ذیرفته شد .

تقدیر

آقای عباس غفاری که مدت ده سالست داور فدراسیون وزنه‌برداری کشور میباشد کتبا از طرف فدراسیون وزنه برداری مورد تقدیر قرار گرفت .

عزیمت خانمهای مربیان پیشاهنگی بجنوب

بمناسبت استفاده از تعطیلات زمستانی ۱۷نفر از بانوان مربی پیش آهنگی تهران بعداز ظهر دیروز بسرپرستی خانم طوبی‌مینو عازم جنوب‌شدند . این‌عده باکمك فرهنك خوزستان ازشوش ومسجد سلیمان ودزفول‌دیدن میکنند وپس از دیدار ازشهرهای اهواز وآبادان وخرمشهر هفته دیگربتهران باز خواهند گشت .

مسابقه پینگ‌پنگ انتخابی دراستادیوم تریا

از ساعت چهار بعد از ظهر پنجشنبه هیجدهم آذر ماه مسابقات انتخابی پینگ پنگ مبتدی و با تجربه دختران استادیوم تریا زیر نظر آقای یوسف تیزهوش مربی استادیوم وبا شرکت ۳۵ نفر آغاز خواهد شد . قهرمانان اول تاششم این مسابقات در تاریخ ۲۷ آذرماه با تیم دختران آبادان مسابقه خواهند داد و در همین روز جوائز قهرمانان اول تا سوم از طرف شورای ورزشی بانوان بوسیله خانم پیرنیا رئیس شورای عالی‌بانوان اهداء می شود .

توضیح سرپرست دانشجویان ایرانی درامریکا
راجع بحادثه فرهاد آجودانی

روزنامه شریفه اطلاعات

چون خبر مندرج در شمارهٔ مورخ یکشنبهٔ هفتم آذرماه تحت عنوان (تیراندازی یك دانشجوی ایرانی در امریکا) نقل از خبرگزاری های خارجی صحت ندارد بدینوسیله خبر مندرجه را تکذیب می نماید و خواهشمنداست برطبق‌قانون مطبوعات دستور فرمایند عینا در همان صفحه مراتب زیر را منعکس نمایند .

جریان این امر این بوده که‌فرهاد آجودانی بندمزاده‌بایکی‌از همکلاسی ها یسابق خود گفت و شنودی داشته و برای مرعوب کردن او گفته که‌اگر بازهم مزاحم اوبشود با اسلحه ای که دارد خود را از بین خواهد برد .طرف هم برای اینکه مبادا خطری متوجه فرهاد بشود قضیه را به پلیس اطلاع داده است و بهیچوجه قضیه قابل رسیدگی در اداره پلیس نبوده و از این اعمال کودکانه روزی هزاران بار در امریکا اتفاق می افتد منتهی روزنامه ها این موضوع را با آب و تاب و بر خلاف واقع انتشار داده اند .

سرپرست دانشجویان ایرانی در امریکا — محمود آجودانی

آزمایش هنری درمحل دبیرستان رضاشاه‌کبیر

مسابقات نهائی هنری سیصد و چهل نفر از دختران دانش آموز دبیرستان های تهران در محل دبیرستان رضا شاه کبیر انجام شد .

این مسابقات در رشته‌های هنرموسیقی و نقاشی انجام پذیرفت .

مسابقه بسرپرستی آقای میراسماعیلی و همکاری آقایان هاشمی ـ جلالی ـخادم محترم انجام شد . داوران مسابقه عبارت بودند از بانوان حامدی ـدانشور ـهمایون و آقایان : دولتشاهی ـنجمی ـخاتون‌آبادی آموزگار ـملك ـجعفری ـمحلوجی .

مسابقات هنری موسیقی از رشته های ویلن ـآکوردئون ـتار فلوت ـسنتور ـضرب بعمل آمد ودر نقاشی ازرشته های سیاه قلم ـ آب رنك ـرنك روغن ـمینیاتور .

امسال برای اولین بار موضوعات نقاشی مختلف بود و مدل های‌متنوعی در نظر گرفته شده بود .مسابقات هنری دبیرستانهای پسران‌نیز در محل دبستا ن‌نظامی با نظم وترتیب خاصی برگزار شد و بطوریکه از اداره امور تربیتی فرهنك استان کسب اطلاع شد تا فردا کلیه نتایج مسابقات اعلام شده واسامی برندگان معلوم خواهد شد .

اقدامات اداره‌کل تعلیمات اساسی

اداره کل تعلیمات اساسی درسال جاری پنجاه سری لوازم آشپزی جهت کلاسهای شبانه تعلیمات اساسی بانوان خریداری نموده است این لوازم در هفته گذشته صندوق بندی گردیده وبعراکز تعلیمات اساسی فرستاده شده است .

لوازم آشپزی خریداری‌شده‌بسیار ساده و ارزان قیمت میباشدبطوریکه روستائیان میتوانند نظیر آنها را جهت آشپز خانه های خود تهیه نمایند .

با این لوازم مربی زن تعلیمات‌اساسی میتواند به زنهای دهات آشپزی تعلیم دهد .

کلاس کارآموزی

برای تکمیل معلومات و اطلاعات مربیان کودکستان های کشور کلاس کار آموزی از ۲۴بهمن ماه الی ۲۴اسفند ماه در تهران‌تشکیل میشود برای انجام این امر بتمام شهرستانها ابلاغ شده است که‌یك یا دو نفر مربی اعزام دارند .

علاوه بردروسی که طبق برنامه تدریس میشود دیدن وکار کردن در چند کودکستان‌ومراکزآموزشی ومطالعه نمایشگاهی از نمونه های کار مربیان کلاسهای سابق در ایران ونمونه کار های مربیان کشور های دیگر ووسائل کار در کودکستان ترتیب داده میشود که مورد استفاده قرار گیرد .

کمکهای اوقاف برای ساختمانهای فرهنگی

اداره کل اوقاف هر سال از محل نود در صد از وصولی حق‌النظاره اعتباراتی برای تعمیرات ابنیه تاریخی و اماکن مقدسه و آثار ملی‌ومدارس قدیمه اختصاص می دهد . در سال جاری تاکنون ۹٫۵۴۱٫۴۶۰ ریال از این محل پرداخت نموده است .

اداره کل اوقاف تاکنون برای آرامگاه نادرشاه افشار سیصد هزار ریال و جهت تعمیر هفت مسجد در شهرستان های مختلف ۶۸۸٫۳۴۰ ریال و بابت تعمیر ساختمان بقعه امامزاده قاسم شمیران سیصد هزار ریال و برای گنبد شاه چراغ‌شیراز صد هزار ریال و جهت تعمیرات آرامگاه حکیم سبزواری صد هزار ریال پرداخت شده است .

اداره کل اوقاف برنامه های‌خاصی جهت احداث مدارس در نظر گرفته از جمله بابت چهار باب دبستان‌نیز فعلا‌پیش از دو میلیون ریال به‌بانك ساختمانی پرداخته است .

از هر گزند اهریمنی محفوظ‌ومصون داریم و همان راهی را برویم که‌نیاکان ما رفته اند تا بر هبری شاهنشاه مدارج ترقی و تعالی را به پیمائیم‌و در میان ملل آزاد جهان مقام‌و منزلت خویش را بیش از پیش حفظ کنیم‌و فامی نیك از خود بجای گذاریم .

پاینده ایران . جاوید شاه

سخنرانی تیمسار ارتشبد هدایت

بقیه از صفحه اول

خاطرات فراموش نشدنی

یکی از خاطرات فراموش نشدنی در تاریخ ایران عمل مشتی متجاسر لجام گسیخته در آذربایجان بود که سازناموزون خود را بصدا در آورده و باتبلیغاتی زهر آگین عده‌ای از مردمان ساده دل را فریب دادند ودست بتظاهراتی زدند و اعمالی مرتکب گردیدند که که هر فردوطن پرستی از ذکر آن شرم دارد .

در چنین وضعیتی که دولت‌وملت از راه حل و چاره مایوس وناامید شده بودند و هر آن بیم تجزیه آذربایجان عزیز میرفت اعلیحضرت شاهنشاه بزرگ ارتشتاران شب وروز در فکر چاره جوئی بودند تابالاخره پرسم نیاکان و آئین‌ایران باستان فرماندهی نیروی نجات‌بخش آذربایجان را بعهده گرفتند وفرمان دادند که ارتش ایران دست مشتی بیوطن را از دامن مام میهن کوتاه سازد .

ملت وارتش

دراین نهضت مقدس وحیاتی‌ملت وارتش متفقا در سایه پرچم ملی و تحت فرماندهی و رهبری بزرگ ارتشتاران بحمله پرداختند و در نتیجه در روز ۲۱ آذرماه ۱۳۲۵ ملت وارتش ایران بانثار خون‌خویش خائنین را از آذربادگان راندند و خاك میهن را از لوث وجودشان پاك کردند و ارتش شاهنشاهی‌ایران یکبار دیگرنشان داد که برای حفظ وحراست مرز وبوم کشوربرای‌هر فدا کاری آماده است .

قهرمانان ملی ما از مرد وزن و پیر وجوان برای حفظ شرف و افتخارات جاودانی خود ونسلهای‌ـ آینده‌از هر نقطه کشور در این نهضت مقدس شرکت کرده و بافیام دلاورانه خود سزای خیانتکاران میهن را بدست خویش دادند واین نشان آذربادگان که‌بسینه بازماندگان شهداء نصب گردیده نشانه بزرگترین افتخار و فداکاری در راه استقلال وعظمت ایران بزرگ است .

ناآخرین نفس

ارتش شاهنشاهی بسی مفتخر

آگهی‌های تسلیت

آقای داریوش رئیس شقاقی دانشجوی دانشکده حقوق مصیبت وارده را بشما تسلیت می گوئیم .

عسگر شیرزادی ـ عباس منتصر ـ سهراب مولانا ـ محمد شفیعی ـیدالله برمر ـ نادرزنجانی ـحسین اسکندری افشار ـموسی فروغی .

آ ـ ۲۶۲۹۷

با نهایت تاثر و تاسف مصیبت وارده بخانواده محترم شقاقی بویژه سرکار سرهنك عباس شقاقی تسلیت‌عرض نموده بقاء عمر و سلامتی بازماندگان آن مرحوم را از خداوند بزرك مسئلت مینمائیم .

سرگرد منشی ـ سرگرد براندیش ـ سرگردسلطانی ـ سرگرد روز بهانی ـسرگرد لحائی ـ سرگرد امینی

مصیبت وارده را بفامیل محترم عقیلی خصوصا جناب آقای احمد عقیلی و آقای محمود عقیلی تسلیت عرض مینمائیم

آ ـ ۲۶۳۴۹ **سرهنك ثقفی و بانو ـ عباس زند**

با نهایت تاثرو تاسف مصیبت وارده را بدوست عزیزمان جناب آقای سید احمد واعظی تسلیت‌عرض‌مینمائیم

سعید منتظمی ـمحمد مهاجر ایروانی ـتقی فتحعلی زاده

تیمسار سر تیپ دکترشمس ریاست‌معظم‌بهداری‌ارتش

مصیبت وارده را به جنابعالی و خانواده محترمتان تسلیت عرض مینمایم .

آ ـ ۳۳۷۵۸ **رئیس بانك رهنی اصفهان ـشهرام**

مصیبت وارده را بخانواده محترم ابن‌الشهیدی‌بخصوص دوست عزیزمان آقای حسین ابن‌الشهیدی تسلیت عرض می نمائیم .

مجید هنرجو ـمرتضی خدیوی ـ اکبر وفائی ـ محمود الیل زاده ـ علی روانی ـ مهدی بهداد ـایرج فاضل ـ غلامحسین حقانی ـ علیرضا مرندی ـ منصور ضرابی ـ محمد رضا کلانتری ـ علیرضا نظام زاده

با کمال تاسف و تاثر مصیبت وارده را به خاندان محترم شقاقی بویژه بدوست‌ارجمند جناب آقای موفق‌الملك شقاقی و همچنین سرکار سرهنك عباس شقاقی تسلیت عرض مینماید **غلامرضا بنی ریاح (مظفرالملك)**

دوست ارجمندم آقای علی اکبر قره‌ای خباز

در گذشت مادر گرامتان را بشما و خانواده‌محترمتان تسلیت میگویم **خسرو پرویز مساعد**

کلیه پزشکان ،افسران و درجه داران و سربازان بیمارستان شماره ۳ ارتش در گذشت شادروان سناتور: شمس ملك آراء را بخانواده محترم شمس ویزدانمهر و جهانبانی مخصوصا حضور تیمسار سرتیپ دکتر شمس ریاست اداره بهداری‌ارتش تسلیت عرض مینمایند .

رئیس بیمارستان شماره ۳ارتش سرتیپ دکتر رکنی

افسران گردان یکم مصیبت وارده را بخانواده گودرزی بخصوص سرکار ستوان یکم گودرزی تسلیت عرض‌نموده بقاء و سلامتی خانواده ایشان را از خداوند متعال‌خواستاریم

آ ـ ۲۶۲۷۳ **سرهنك ۲ فرحناك**

دانشجویان دانشپایه چهارم گروهان دهم دانشکده افسری با قلبی آکنده از اندوه مصیبت وارده را به‌خاندان عزیزی و بازماندگان آن مرحوم مخصوصا بدوست‌ارجمند دانشجو فرج‌اله عزیزی تسلیت عرض میکنند .

با کمال تاثر و تاسف در گذشت شادروان حسین رئیسی را به بازماندگان جلیل آنمرحوم تسلیت عرض می نمائیم **علی اکبر و ابوالفضل و محمد دنیا گرد**

مصیبت وارده را بخاندان محترم شقاقی بویژه‌سرکار سرهنك عباس شقاقی فرماندهی رزمی گارد شاهنشاهی تسلیت گفته و بقاء و سلامتی آن خاندان را از خداوند متعال خواستاریم .

سرهنك دوم علی رخشا ـ ستوان یکم پرویزمفخمی ستوان یکم یوسف مرزبان ـستوان یکم داراب هدایت ـ ستوان یکم یزدان نویسی ـستوان دوم نصر

باکمال تاثر فوت مرحوم آقای علی برادری را به دوشیزه‌مهریار برادری تسلیت عرض‌نموده‌سلامتی‌ایشان رااز‌خداوند متعاول خواستارم . **پیردوست**

سرکار سرهنك شقاقی

باقلبی اندوهناك مصیبت‌وارده رابخانواده محترم بویژه بدوست عزیزم سرکار سرهنك شقاقی فرمانده هنك رزمی گاردشاهنشاهی تسلیت گفته‌سلامت وبقاء آن‌خاندان‌شریف رااز‌خداوند خواهانم .

معاون گارد شاهنشاهی ـ سرتیپ هادی کسرائی

پالتو زنانه‌ودخترانه

ازعالیترین پارچه‌های انحصاری

بهترین مدلهای سال

زنانه از ۲۰۰۰ تا ۴۵۰۰ ریال

دخترانه از ۴۰۰ تا ۳۰۰۰ ریال

پوشش اول لاله‌زار — **خوش‌پوش** لاله‌زار اول رفاهی

ساعات کار یکسره از ۹ صبح تا ۸½ بعدازظهر

برای فصل زمستان

رستوران مهر آباد

باهمکاری مهمانخانه دربند چندین شب‌نشینی‌باشتراك بهترین‌هنرپیشگان بین‌المللی بشرح زیر ترتیب داده است

میك میشل آذر
پاتاشو دی
ژاکلین فرانسوا بهمن
پیتر سیستترس اسفند
مولوجی فروردین

میك میشل

۲۱ آذر ـ ۲۲ آذر ـ ۲۳ آذر

نگاهداری میز اجباری

مهر آباد (۴۳۰۱۴) دربند (۸۳۴۲۲)

تاساعت ۱۲ دررستوران فرودگاه مهرآباد

ازساعت ۱۲ به‌بعد درکلبه مهمانخانه دربند

از۹ آذرتا۱۰ بهمن

۴۰درصد تخفیف

برای‌ارسال‌کادو به‌لندن وپاریس

باانجام تشریفات‌گمرکی

به **موندا‌کسپرس** خیابان فردوسی شماره ۹۵

ساختمان ارفرانس تلفن ۴۹۱۷۵ مراجعه فرمائید.

(عکس فوق) خانم بخشی چیتابی دارای شناسنامه شماره ۳۷۶۹۱متولد سال ۱۳۰۴ صادر از تبریز خانم اینجانب یحیی ظهیری میرخانی مدت یك هفته است بایك بچه دو ساله رفته و خبری‌ازایشان ندارم‌خواهشمند است هر کس اطلاعی دارد بنشانی وزارت کشور اردوی کرج خبر داده ومژدگانی خودرا دریافت دارد .

آگهی مزایده‌گندم

اداره خالصجات استان تهران به نمایندگی از طرف بنگاه خالصجات در حدود ۱۵۰ تن گندم محصول سال جاری موجوده در انبار های قراء امین آباد خاوه ورامین رااز طریق مزایده به فروش می رساند طالبین می توانند با مراجعه وملاحظه نمونه‌جنس در محل ودریافت شرائط از اداره خالصجات استان تهران واقع درخیابان تخت جمشید چهار راه ویلا پیشنهاد خودرا تاآخر وقت اداری روز شنبه چهارم دیماه ۳۸ بدفتر اداره کل کشاورزی استان تهران تسلیم ورسید دریافت دارند . پیشنهادات رسیده در ساعت ۱۰ صبح‌روز یکشنبه پنجم دیماه باز وقرائت خواهد شد .

رئیس اداره خالصجات استان تهران

۲ـ۵ آ ـ ۳۳۳۶۸ مهندس مهاجر

اطلاعات

یکشنبه دوازدهم جمادی‌الاخر ۱۳۷۹ـ سیزدهم دسامبر ۱۹۵۹

سال سی‌وچهارم ـ شماره ۱۰۰۸۶

شاهنشاه دربازدید ازبیمارستان سینا

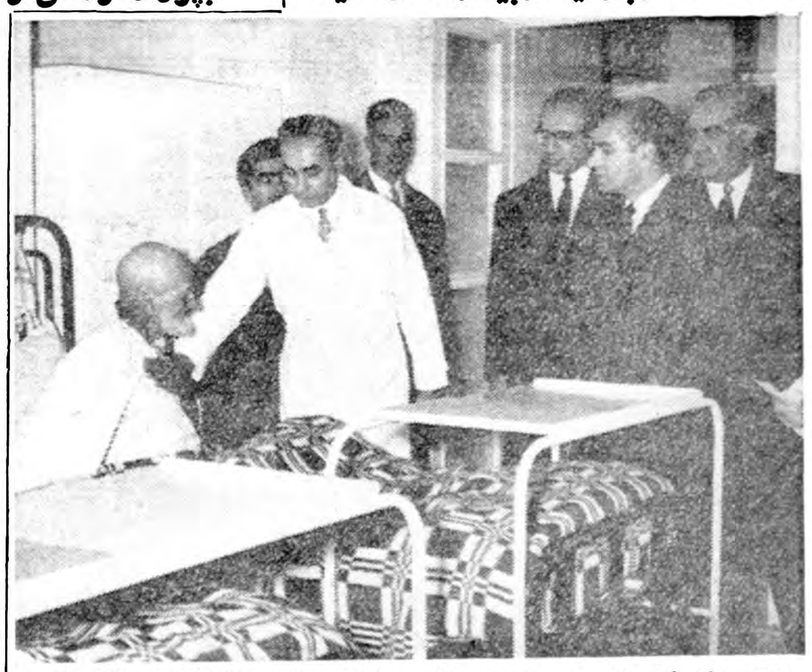

شاهنشاه هنگام افتتاح بخش جدید بیمارستان سینا اقبال نخست‌وزیر و دکتر فرهاد رئیس دانشگاه‌افتخار از وضع بیماران سئوالاتی فرمودند . آقایان دکتر حضور دارند

مربوط بخبر صفحه‌اول

اداره هواشناسی اطلاع داد فردا هواقسمتی ابریست و

هواپیمای ایزنهاور بدون احتیاج بپروازکور می‌تواند فرودآید

از ساعت ده صبح امروز ریزش برف در شمال شهر تهران ومهرآباد و مخصوصا شمیران آغاز شد و تا ظهر امروز در شمیران ارتفاع برف به سه سانتی متر رسید و هوای شهر نیز بکلی ابری گردید .

در مورد هوای فردا از لحاظ ورود رئیس جمهور امریکا خبرنگار ماآخر وقت امروز با رئیس اداره هواشناسی مهر آباد تماس گرفت . وی اطلاع داد که ابر های تهران از امشب تقلیل یافته و ریزش برف متوقف خواهد شد و فردا هوای شهر تهران قسمتی ابری (مانند صبح امروز) خواهد بود و احتمال ضعیفی است که در شمال شهر و شمیران رگبار های کوتاه و جزئی باران وجود داشته باشد .

او همچنین گفت:هواپیمای‌پرزیدنت آیزنهاور رئیس جمهوری کشورهای متحده بدون احتیاج به پرواز کور میتواند در مهر آباد فرود آید و از امشب اداره هوا شناسی ایران‌هوای مسیر هواپیمای پرزیدنت آیزنهاور را برای مسافرت بعدی رئیس جمهور امریکا بیونان به آتن مخابره خواهد کرد .

تحویل متجاوزین عراقی بلشگرخوزستان

خبرنگار ما تلفنی از اهوازاطلاع داد پنجنفر عراقی که‌در منطقه «تکه» دشت میشان از مرز گذشته و با اتومبیل وارد خاك ایران شده بودند پس از تکمیل پرونده بمقامات‌لشگر نه خوزستان تحویل گردیدند .

این پنج نفر با سه دستگاه‌اتومبیل عراقی در معیت عده‌ای دیگر از حوزه استحفاظی پاسگاه مرزی « تکـه» دشت میشان از مرز گذشته و وارد خاك ایران شده بودند و در نتیجه تیر اندازی مرز داران ایرانی دو دستگاه اتومبیل بخاك عراق فـرار کردند ولی یکی از اتومبیل های‌مزبور با پنجنفر سر نشین بوسیله مامورین مرزی پاسگاه تکه توقیف شد و سرنشینان آن دستگیر گردیدند . گفته شد که یکی‌ازسرنشینان‌اتومبیل مزبور یك وکیل دادگستری عراق‌می باشد . چهار نفر دیگر مامورین انتظامی عراقی میباشند .

شرفیابی استانداران

از ساعت ٤بعد از ظهر دیروز آقایان دادور استاندار خراسان ـفولادوند استاندار خوزستان ـ دکتر پیراسته استاندار فارس و سرتیپ فرزانگان استاندار اصفهان در کاخ مرمر به حضور شاهنشاه شرفیابی حاصل نمودند. در این شرفیابی که تا ساعت ٦بعدازظهر بطول انجامید ابتدا استانداران گزارش منطقه ماموریت خود را به عرض رسانیدند و سپس شاهنشاه اوامر لازم دربـاره امور مربوطه و اجرای برنامه های عمرانی باستانداران صادر فرمودنـــد .

بقرار اطلاع استانداران مزبور تا اواخر هفته جاری تهران را بقصد محل ماموریت خود ترك خواهند کرد .

فردا اطلاعات منتشر میشود

هتل کاباره دانسینك میامی

برنامه‌های جدید زمستانی میامی

بالت معروف بین‌المللی اروپا «کنتی» وخواننده‌های معروف فیلیپینی هنرمندترین بالت ورقاصه‌های اسپانیولی بنام «شوالیلیوس» عملیات حیرت‌آور فیلیپینی «فرانکی فریر» وده‌ها برنامه هنری وزیبای دیگر، بخصوص آوازه خوان معروف فرانسه بنام «کارتیاکارهاکوبیان» بزبانهای فرانسه، انگلیسی، ارمنی وآلمانی شهرت جهانی دارد.

ازساعت ۹ بزرگترین باند موزیك آرژانتینی گارسیا، برنامه ازساعت ۱۱، خواهشمنداست میز را قبلا توسط تلفن‌های ۸۲۰۲۰۰ ـ ۸۲۲٤۳۲ رزرو فرمائید. آ ـ ۳۳۷٦۲

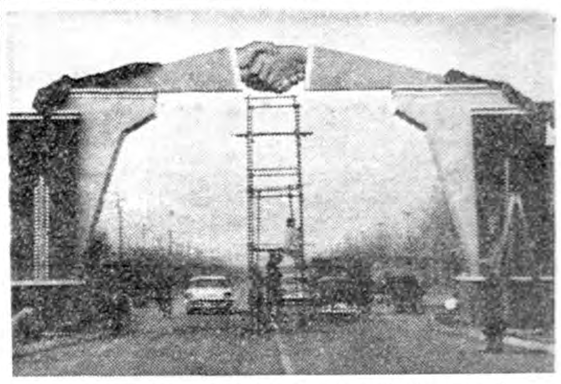

طاق‌نصرت جوانان که در مسیر پرزیدنت آیزنهاور بنا شده معرف دوستی ایران و امریکااست

مربوط به خبر صفحه اول

جلسات مالکین درهمدان

برای‌اعتراض بلایحه اصلاحات‌ارضی وتقاضای اصلاح آن

امروز خبرنگار ما طی گزارش تلگرافی خود از همدان اطلاع داد که‌پس‌از تقدیم لایحه‌اصلاحات ارضی بمجلس‌شورایملی عده‌ای ازمالکین بزرك جلساتی تشکیل داده‌ودراجرای تصمیماتی که‌نسبت باین لایحه گرفته‌اند تلگرافهائی به‌پاره‌ای از مقامات ومراجع مخابره نموده‌اند.

گزارش خبرنگار ما اضافه میکند که ظاهرا این عده به لایحه مذکور نظریاتی دارند ونسبت به‌آنچه درلایحه ذکر شده مخالف‌میباشند وانتظار اصلاحاتی دارند.

بمناسبت نزدیکی کریسمس. ژانویه

متخصص معروف فن زیبائی شمارا مجانا راهنمائی میکند . مادموازل (هولسمنس) متخصص معروف زیبائی گرلن بمناسبت نزدیکی سال نو بمنظور ویزیت کریسمس ژانویه وارد تهران‌شد.

برای بانوان علاقمند . بهزیبائی و فن آرایش موقعیت‌مناسبی‌است که از تجربیات و اطلاعات و راهنمائیهای این متخصص‌معروف جهانی بطور مجانی استفاده کنند.

مادموازل (هولسمنس)فقط تا روز دوشنبه درتهران خواهند بود. ضمنا موسسه گرلن ورود سری جدید عطریات و اودکلن و لوازم آرایش گرلن را باطلاع علاقمندان می‌رساند . نماینده انحصاری (گرلن)درایران منصوریان لالهزار .

همه‌شب در

طالار کسری

مجلل‌ترین وبزرگترین‌کاباره رستوران خاورمیانه

جدیدترین وجالبترین برنامه‌های‌خارجی

ویگن

همراه باآواز دلنشین خواننده محبوب

شاهرضا ـ نبش بهار ـ تلفن ٤۹۹۱۳

آخرین خبرتا ٤ بعد ازظهر

۱۳٦ نفردیگر ازایرانیان اخراجی ازعراق واردشدند

آخر وقت امروز خبرنگار ما تلفنی از کرمانشاه اطلاع داد یکصد وسی وشش نفر دیگراز ایرانیان اخراج شده از عراق بوسیله اتوبوس بکرمانشاه وارد شدند این عده را مامورین عراقی بوسیله کامیون تا خانقین آوردند و از آنجا نیزبمسافت دو فرسنك پیاده به منطقه «المنذریه» که یك منطقه مرزی عراق است منتقل کردند و در المنذریه تحویل مرزداران ایران‌دادنداین افراد از طرف مقامات مرزی بوسیله اتوبوس بکرمانشاه منتقل شدند و یك ساعت بعداز ظهر امروز با اتوبوسهای لوکس به خوزستان اعزام گردیدند .

کنفرانس بین‌المللی موسیقی درتهران

طبق گزارش دیشب رادیو کراچی ، در سال ۱۹٦۱ یك کنفرانس‌بین‌المللی موسیقی در تهران تشکیل خواهد شد . در این کنفرانس که تحت سرپرستی یونیسف تشکیل می گردد احتمال میرود پاکستان هم شرکت‌کند.

ورودمیك‌میشل بزرگترین‌خواننده فرانسوی

ساعت ٦ بامداد امروز (میك میشل) بزرگترین خواننده فرانسوی که شهرت بین‌المللی دارد با هواپیمای پان امریکن وارد تهران شد . نامبرده سه شب (امشب ـ فردا شب و پس فردا شب) تا ساعت ۱۲ شب در رستوران مهر آباد واز ۱۲ شب تا صبح در برنامه کلبه در بند شرکت خواهد نمود .

میك میشل پس از اجراء برنامه خود تهران را بمقصد اروپا ترك خواهد کرد .

برای‌مناطق نفتی‌ایران پیشنهادی نشده

نیویورك ـ ۱۳دسامبر ـ آسوشیتدپرس ـ روزنامه نیویورك تایمز در شماره امروز خود می نویسد که سرمایه گزاران خارجی اکنون کمتر ازهر موقع‌دیگر نسبت به نفت خاورمیانه توجه دارند . ثبات بیشتری که در این ناحیه بوجود آمده اگر بر اثر عوامل دیگر مغشوش نمی شد ، ممکن بود سبب توجه و علاقه بیشتر سرمایه گزاران بنفت خاورمیانه شود . از جمله این‌عوامل تولید بیش‌از اندازه‌نفت‌درخاورمیانه‌وسایرنقاط‌و مبالغ گزافی‌است‌که برای دادن‌امتیاز درخاورمیانه خواستارآنند .تایمزمی‌افزاید فی‌المثل ایران ماهها است که سه منطقه نفتی خود را بمناقصه‌گذاشته است تاجائیکه اطلاع رسیده تاحال پیشنهادی بایران نشده است . تایمز سپس شواهدی نیز از عراق‌آورده ودرباره قرار داد شوروی و عراق می نویسد هنوز معلوم نیست که شوروی ها یك پیشنهاد قطعی به عراقی ها کرده باشند . از طرف دیگر محدودیت های واردات نفت به امریکا سبب شده است که کمپانی های‌مستقل نفت آمریکائی به نفت خارج‌علاقه کمتری نشان دهند .

لهستان وترکیه عضوشورای‌امنیت‌شدند

سازمان ملل متحد ـ خبرگزاری فرانسه ـ۱۳ دسامبر ـ مجمع عمومی سازمان ملل متحد امروز برای انتخاب ششمین عضو غیر دائمی شورای‌امنیت تشکیل جلسه داد . قبل از شروع باخذرای رئیس مجمع عمومی سازمان ملل متحد گفت بین نمایندگان ترکیه و لهستان برای اشغال کرسی خالی‌شورای امنیت موافقت حاصل شده است باین ترتیب که نماینده لهستان در سال ۱۹٦۰ عضویت شورای امنیت را خواهد داشت واز اول سال ۱۹٦۱ جای خود را به نماینده ترکیه واگذار می کند پس از پایان اظهارات رئیس مجمع عمومی اخذرای بعمل آمد و نماینده لهستان باکثریت ۷۱رای بعضویت‌شورای امنیت انتخاب گردید . باین ترتیب اعضای غیر دائمی شورای امنیت درسال ۱۹٦۰ عبارت خواهند بود از نمایندگان آرژانتین ـسیلان ـ اکواتور ـایتالیا تونس و لهستان .

قطعنامه الجزایر درمجمع عمومی رد شد

سازمان ملل متحد ـ۱۳ دسامبر ـ نیویورك ـ مجمع عمومی سازمان ملل متحد قطعنامه مربوط بالجزایر را رد کرد . بدین معنی که قطعنامه نتوانست دو سوم آراء را بدست آورد . در این قطعنامه پیشنهاد شده بود که فرانسه و ملیون الجزایر برای حل مسالمت آمیز مسئله به مذاکره بایکدیگربپردازند ودر این ناحیه برای تعیین سرنوشت آن به آراء عمومی مراجعه شود.قطعنامه دارای ٦قسمت بود که بهر یك از قسمت ها ی‌آن‌جداگانه رای گرفته شد و دو سوم آراء را بدست آورد . ولی وقتی به تمام قطعنامه‌برای تصویب نهائی یك جا رای گرفته شد ، نتوانست دو سوم آراء را که برای تصویب‌قطعنامه ها در مجمع عمومی سازمان ملل متحد لازم است بدست آوردو رد شد . نمایندگان الجزایر اظهار داشتند که عدم موفقیت قطعنامه بعلت مانور های کشور های عضو سازمان آتلانتیك شمالی بوده است . قطعنامه ۳۹ رای‌موافق ۲۲ مخالف و ۲۰ رای ممتنع داشت . انگلستان مخالف و امریکا ممتنع بود.

اگرعقب بمانیم بمااردنك خواهند زد

مسکو ـ۱۲ دسامبر ـیونایتدپرس ـ نیکیتا خروشچف نخست وزیـــر شوروی طی‌سخنرانی‌برای کارگران الکتریسیته اظهارداشت که روسیه باید توسعه‌اقتصادی‌خودرا باسرعت انجام‌دهدتامورد احترام کشورهای سرمایه‌داری قرار بگیرد. وی‌افزود که بسیاری‌از کشور های‌سرمایه داری امروز دست مارا میفشارند لکن اگر در زمینه رقابت اقتصادی از کشور های سرمایه داری عقب بمانیم ،ممکن‌است آنها تصورکنند که‌آیافشردن دست‌ما ارزش دارد وبهتر نیست که بما اردنگی بزنند. .شوروی‌بایددرسال۱۹۷۰ در حدود۹۰۰ میلیارد کیلو وات ساعت ودر سال ۱۹۸۰ در حدود ۲هزار و ۳۰۰ میلیارد کیلو وات ساعت برق تولید کند

قو، قو! قو!

پرنده‌ای مغرور و سربلند بر ساحل زمردین دریاچه‌ای دل انگیز

نه !

درحاشیه سرسبز جنگلی انبوه ؟

نه !

درشمال ؟ درجنوب ؟... شرق ؟... غرب ؟

نه !

پس قوچیست ؟ کجاست ؟ کدام است ؟

قو!

بهمین زودی درخانه شما وبرای شما !

رادیو ترانزیستوری توریست

Jurist

٤موج ، بایست ریال

هزینه درماه ، مشهور

درسراسرجهان

مرکزپخش : مارشال رادیو ـ جنرال رادیو چست شهرداری

لوس پاراگوایوس

خوانندگان معروف جهان ازهفته آخر دسامبرفقط برای ده‌شب دربارك هتل خواهند بود.

۱ـ۵ آ ـ ۳۳۵۵۲

تغییر مکان کونسولگری امریکادرتهران

قسمت کونسولگری سفارت کبرای امریکا از روز شنبه ۱۲دسامبر ۱۹۵۹ (۲۰ آذر ۱۳۳۸) تا آخر روز دوشنبه ۱٤ دسامبر ۱۹۵۹(۲۲آذر ۱۳۳۸) برای عموم تعطیل خواهد بود و از روز ۱۵ دسامبر ۱۹۵۹(۲۳ آذر ۱۳۳۸) در محل جدید خود بشماره ۱۸۰ واقع در خیابان جلال‌بایار دوباره برای کار مفتوح‌خواهد بود .

آ ـ ۳۳٤۱٦ ۱ـ۳

از اجاره نشینی راحت شوید

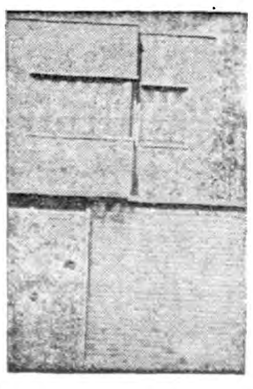

این خانه شیك دوطبقه بابرق و سایر لوازم واقع درخیابان امیریه بحکم‌قرعه مجانا بیکی‌ازخریداران مجله آسیای جوان تقدیم میشود.

قرعه‌کشی در تالار فرهنك با حضور خوانندگان مجله و نمایندگان بانکها

یك شماره

آسیای جوان بخرید

وبخدا و شانس خود ایمان داشته‌باشید

۱ـ۳ آ ـ ۳۳۲٦٦