اطلاعات
۲۸ صفحه
چهارشنبه ۱۵ دیماه ۲۵۳۵ شماره ۱۵۲۰۵ ـ تکشماره ۱۰ ریال

برف ارتباط دهها شهر و روستا را مختل کرد

۲۰۰ ساعت برف و باران در ایران

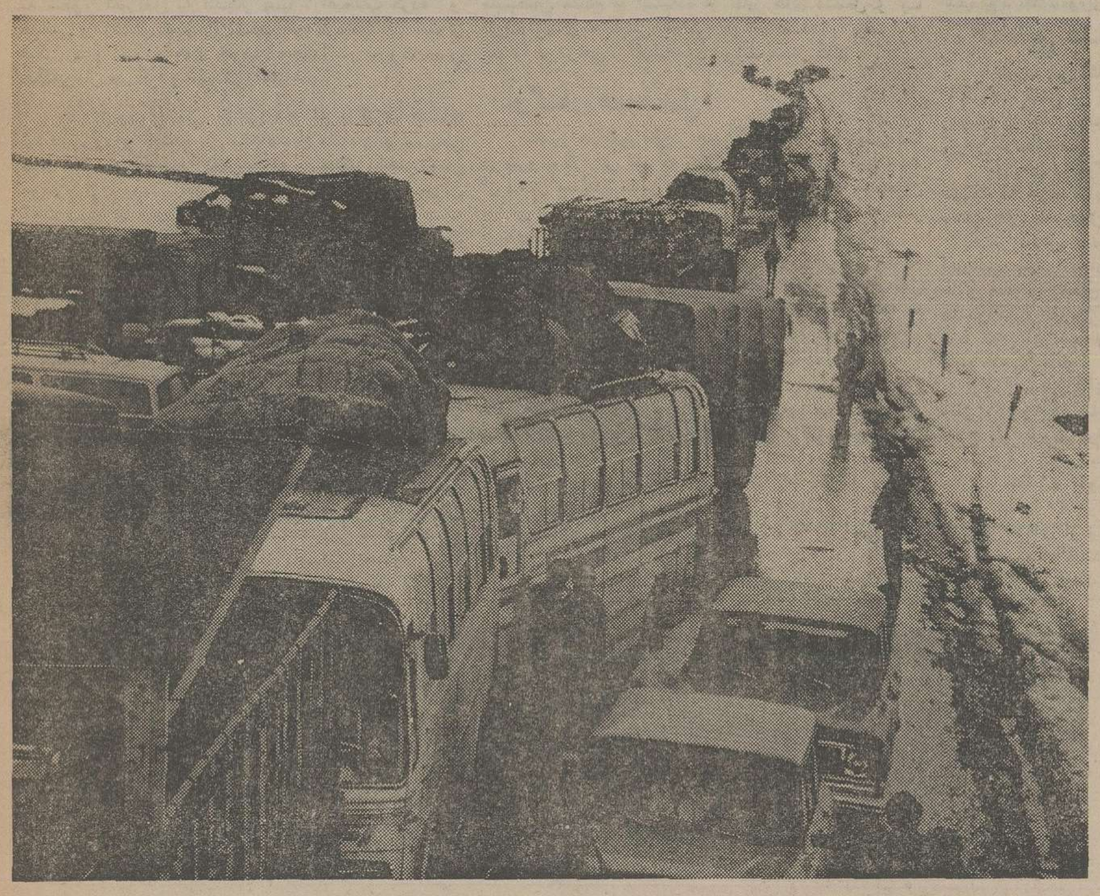

صدها کامیون ، اتوبوس و اتومبیل در راههای برف گرفته آذربایجان متوقف شده‌اند و تا دیشب تعداد زیادی از این وسایط نقلیه با زحمت خود را به تبریز رساندند و در این شهر متوقف شدند .

★ کلیه مدارس تبریز و اردبیل، رضائیه قزوین و مهاباد ، رشت ، میانه تعطیل شد

★ جاده ترانزیتی تهران ـ تبریز بسته شد

★ ۵۰۰ اتوبوس و اتومبیل در تبریز منتظر بازشدن جاده می‌باشند

★ درگردنه اسالم ۲٫۵ متر برف به زمین نشست

درصفحه ٤

مجله روز الیوسف چاپ قاهره مینویسد

یکی از علمای شیعه ایران با نمایش فیلم «محمد» ص موافقت کرد

عالم شیعه فیلم را درمصر دید و آنرا خدمت به اسلام ومسلمانان میداند

●

مصر برای بررسی فیلم کمیته‌ای را مامور بررسی آن نمود

درصفحه ٤

سال آینده

بانک رفاه ۷ هزار واحد مسکونی میسازد

★ از این تعداد ٦٤٠٠ واحد در تهران وبقیه در شهرستانها ساخته خواهد شد

درصفحه ٤

سهمیه تریاک معتادین کاهش یافت

★ معتادین باید سوخته تریاک را تحویل دهند

از تریاکی‌های شیراز عوارض گرفته میشود

در صفحه آخر

کمیته مصرف کننده از قیمت جدید کالاها و خدمات انتقاد کرد

★ بیسکویت به خواربارفروشیها عرضه نمیشود

★ سیب‌زمینی در فصل مصرف کمبود دارد

در صفحه ٦

از هر ۵ ایرانی، یک نفر در استان مرکزی زندگی میکند

★ تهران ـ اصفهان ـ مشهد ـ تبریز ـ شیراز ـ اهواز و ابادان شلوغ ترین شهرهای ایران اعلام شد

★ در ۳۹ شهرستان و یک استان زنان بر مردان اکثریت دارند

در صفحه ٦

سریال دائی جان ناپلئون جمعه پخش میشود

درصفحه ٤

برسر انفجاری که منجر به کشته شدن ٤٥ نفر گردید

جنگ مسیحیان و مسلمانان در بیروت آغاز شد

اعتصاب مسیحیان بیروت را فلج کرد

درصفحه ۲

«محمود صالح» رئیس سابق هیئت نمایندگی سازمان مقاومت فلسطین حین پائین آوردن کرکره های کتابفروشی خود در پاریس با رگبار مسلسل دو ناشناس به‌قتل رسید. سازمان آزادیبخش فلسطین دراعلامیه‌ای «عوامل صهیونیستی» را مسئول این جنایت دانست . بردر مغازه شعاری توجه پلیس پاریس راجلب کرد به‌این مضمون که «اسرائیل پیروز خواهد شد». پلیس پاریس بابکار گرفتن ورزیده ترین کارشناسان امور جنایی سرگرم تحقیق پیرامون ترور « محمود صالح» رئیس سابق هیئت نمایندگی سازمان مقاومت فلسطین درپاریس است. ابو صالح هنگامی که مشغول بستن کتابفروشی خود بود بوسیله دو جوان مسلح به‌مسلسل کشته شد ودر دم جانسپرد. قاتلین که فلسطینی‌ها آنهارا «عوامل یهودی» قلمداد کرده‌اند، شعار « اسرائیل پیروز میشود» که ظاهرا قاتلین بردر فروشگاه نوشته بودند جلب توجه پلیس پاریس راکرده‌است.
عکس رادیویی آسوشیتدپرس

۷۰ فارغ التحصیل مقیم اروپا استخدام میشوند

هفتاد نفر از فارغ‌التحصیلان ایرانی مقیم کشور های آلمان فدرال ، اتریش ، انگلستان برای تامین کادر متخصص ومورد نیاز راه ، راه‌آهن وبنادر به استخدام وزارت راه و ترابری در آمدند.

در اجرای برنامه استخدام فارغ‌التحصیلان ایرانی مقیم خارج در رشته های موردنیاز کشور ، درهر سال حداقل ۳۰۰ نفر از فارغ‌التحصیلان ایرانی دروزارت راه و ترابری بکار گمارده خواهند شد .

مهندس حبیب نفیسی رئیس مجتمع آموزشی وزارت راه و ترابری و قائم‌مقام آموزشی وزیر راه بعد از ظهر دیروز در جلسه کلوپ روتاری شمال ضمن اعلام مطلب فوق گفت :

در حال حاضر گفتگو هائی با سایر فارغ‌التحصیلان ایرانی مقیم خارج از کشور در جریان است و سفارتخانه‌های دولت شاهنشاهی ایران به‌نمایندگی ازسوی وزارت راه و ترابری با فارغ‌التحصیلانی که مایل به کار در وزارت راه و ترابری باشند قرارداد منعقدمیکنند. این گروه از فارغ‌التحصیلان پس از امضای قرارداد به استخدام وزارت راه و ترابری درآمده و در کشور های آلمان فدرال ، انگلیس و اتریش بخرج این وزارتخانه دوره های تخصصی شش ماهه تا دو ساله دررشته های مختلف مورد نیاز بویژه‌راه سازی خواهند دید.

مهندس نفیسی اضافه کرد : وزارت راه‌و ترابری یک برنامه خانه سازی در نزدیکی جاده کرج شروع کرده است و از این‌خانه ها برای تامین مسکن مورد نیاز فارغ‌التحصیلانی که پس از طی دوره تخصصی درخارج به‌کشور بازمیگردند استفاده خواهد کرد

اعلام رشته‌های فوق لیسانس دانشگاه ملی ایران

درصفحه ٤

زلزله در بندرعباس

ساعت ۹٫۷ دقیقه بامداد امروز زلزله نسبتا شدیدی که ٤٠ ثانیه طول کشید شهر بندرعباس را تکان داد باتوجه به بارندگی های متوالی این چند روز و سستی خانه‌های روستائی اطراف شهراحتمال می‌رود زلزله خساراتی وارد کرده باشد تاکنون گزارشی‌از نوع خسارات به دست نیامده است .

در رستوران وزارتخانه‌ها غذای ماهی جنوب عرضه خواهدشد

★ باافزایش‌مصرف‌ماهی میزان مصرف گوشت قرمز کاسته میشود

در صفحه آخر

شرکت تعاونی مسکن کارکنان آموزش و پرورش «اصفهان»
آگهی مزایده
فروش سه‌قطعه زمین
شرح در صفحه ٥

جناب آقای یعقوب کردوانی
مصیبت وارده را صمیمانه تسلیت عرض می‌نمائیم.
کارمندان شرکت ایرتویا ـ اداره فروش

بانک صنایع ایران
باکمال خوشوقتی باطلاع میرساند، شعبه خیابان سلطنت‌آباد این بانک بموجب اجاز نامه شماره نب‌۱۸٦٥ مورخ ۱۳٫۹٫۲۵۳۵ بانک مرکزی‌ایران روز پنجشنبه ۱٦٫۱۰٫۲۵۳۵ رسما افتتاح و آماده انجام کلیه امور بانکی اعم از ریالی و ارزی است .
نشانی : تهران ، خیابان سلطنت آباد، نبش خیابان دشتستان چهارم
تلفن : ۲۳٤٤۷۰
٥٤-۱۹۳

سازمان انرژی اتمی ایران
سازمان انرژی اتمی ایران استخدام میکند
در صفحه ۱۸

دوست ارجمند جناب آقای علی کاشانچی
مصیبت وارده را از صمیم قلب تسلیت گفته خود را دراین غم بزرگ شریک میدانیم
ژاکلین و عنایت بهبهانی

جناب آقای مهندس عبدالاحد معرفت
انتصاب شایسته آنجناب را به مقام معاونت فنی و اجرائی وزارت راه و ترابری تبریک‌عرض‌نموده موفقیت روزافزون شما را خواستاریم .
شرکت سرا

جناب آقای سالار مشکوتی
با نهایت تاسف و تاثر مصیبت وارده را به‌جنابعالی و خانواده محترم تسلیت عرض نموده سلامت و بقای عمر آن خاندان ارجمند را از درگاه خداوند متعال‌مسئلت می‌نمایم و خانواده ما هم در غم شما شریک‌می‌باشند .
آذریان وبانو

بانهایت تاسف فوت ناگهانی آقای موسی کردوانی را باطلاع دوستان و آشنایان میرساند مجلس ختم آن‌مرحوم روز جمعه ۱۷٫۱۰٫۲۵۳۵ از ساعت ۱۰ الی ۱۲ صبح درسالن دبیرستان اتفاق خیابان آناتول فرانس برگزار میشود .
توران ـ حبیب‌اله ـ یعقوب ـ یوسف ـ روبرت ـ فرخنده ـ فلور ـ سیما ـ استرکردوانی .

مجله جوانان روزهای دوشنبه منتشر میشود

اطلاعات

منابع خبرگزاریهای: فرانسه ـ یونایتدپرس ـ رویتر ـ آلمان ـ شین‌هوآ ـ خاورمیانه ـ و تلکس اطلاعات

اخبار خارجی

نبردهای خونین چپ‌گرایان و راست‌گرایان لبنان مجدداً آغاز شد

بیروت ـ خبرگزاریها ـ برسر موضوع کشته شدن دهها تن در انفجار روز گذشته مقر حزب فالانژیست در بیروت دیروزاوضاع‌شهر بالنسبه‌آرام‌بود این‌شهر برای نخستین بارپس‌ازاستقرارآتش‌بس‌بحرانی شد . مسیحیان به منظور اعتراض به انفجار بمب ، اعتصاب کرده و قسمتی از زندگی شهر را بشدت فلج کردند . از سوی دیگر زد و خورد های خونین مجددا در بیروت بین جنگجویان چپگرا و مسیحی آغاز شد .

در بیروت اظهار نگرانی شد که درگیری های شدید دیروز و دیشب بین متخاصمین مسلمان و مسیحی عملا آتش‌بس لبنان را نقض کرده و جنگ داخلی لبنان دوباره از بیروت آغاز شده است . با آنکه از میزان تلفات درگیری های خونین دیروز اطلاع دقیقی دردست نیست لیکن مطلعین گفتند در نبرد های دیروز بیروت دهها تن از طرفین کشته و زخمی شدند .

رهبران مسیحیان لبنان دیروز پس از وقوع دو حادثه تروریستی که به مرگ ٤٥ نفر در بخش مسیحی نشین بیروت منجر گردید افراد مسلح مسیحی را دعوت به حفظ آرامش کردند .

پیرجمایل رئیس حزب دست راستی فالانژیست و کامیل شمعون رئیس جمهور سابق لبنان که رهبری‌حزب لیبرال ملی را برعهده دارد بیانیه مشترکی صادر کردند و طی آن افراد مسلح احزاب خود را که تشکیل دهنده بزرگترین گروههای قوای رزمی مسیحیان دست راستی لبنان هستند دعوت به خونسردی و اجتناب از بکار بردن زور و خشونت کردند این اعلامیه هنگامی صادر شد که ساعتی قبل از آن صدها نفر از مسیحیان مسلح به خیابانها ریختند تا علیه مسببان انفجار بمبی که در روز سه‌شنبه ٤٥ نفر را کشته و بیش از ٥٠ نفر دیگر را مجروح کرده بود اعتراض کنند . افراد مسلح مسیحی تهدید کردند که مرز میان بخشهای تحت کنترل مسیحیان و مسلمانان را در بیروت خواهند بست علاوه براین مسیحیان مسلح با استفاده از طایر های مشتعل و با تیراندازیهای هوایی مدتی کوشیدند تا رفت و آمد را در برخی از خیابانهای بیروت مختل کنند .

رگبار مسلسل

تشنج هنگامی داغتر شد که رادیو فالانژیست‌ها در بیروت گزارش داد که شش نفرازخرابکاران‌کمونیست از بخش مسلمان نشین غرب بیروت به قسمت مسیحیان یورش برده وچهارنفررا بارگبار مسلسل های خودکار از پای درآورده‌اند .

رادیو فالانژیستها مدعی شد که هرشش نفر مهاجم کمونیست بوسیله مسیحیان اسیر شده‌اند و مقادیر قابل ملاحظه‌ای مواد منفجره و چندین قبضه مسلسل که به سازمان « اقدام کمونیستها » تعلق داشته نزد افراد دستگیر شده بدست آمده است .

از طرف فرماندهی مرکزی نیروهای موتلف سازمان های چپگرای لبنان‌درجواب ادعاهای مسیحیان بیانیه‌ای منتشر شده و در آن گزارش رادیو فالانژیستها مورد تکذیب قرار گرفته است .

در اعلامیه مذکور ادعا شده که نشر این قبیل گزارش های متهم کننده قسمتی دیگر از دسیسه‌ای است که برضد احزاب و نیرو های چپ لبنان طراحی شده است .

رادیو فالانژیست ها در سخن پراکنی خود اضافه کرد که فرماندهی مشترک نیرو های مسیحی افرادمسلح تحت رهبری خود را به حفظ آرامش فرا خوانده و به سرعت برای برچیدن سنگر های خیابانی خلق‌الساعه‌ای که بوسیله گروهی از مسیحیان مسلح در بیروت برپا شده بود اقدام فوری بعمل آورده است .

تعطیل مدارس

علیرغم این نکات وحشتی که در طول جنگ داخلی ۱۹ ماهه لبنان بر مردم بیروت چیره شده بود بدنبال زدوخورد های چند روز اخیر باردیگر شروع بشکل گرفتن کرده است .

گزارش رادیو فالانژیست ها دیروز حکایت ازاین داشت که ظرف تمام ٢٤ ساعت گذشته تنها ٣٢ نفر بین بخش های مسیحیان‌ومسلمین بیروت رفت‌وآمدکرده‌اند.

در بخش مسیحی نشین بیروت دیروز به نشان اعتراض علیه انفجار های خونین روز دوشنبه مغازه ها و مدارس به‌حال تعطیل درآمدند . رادیو فالانژیست ها در گفتار دیروز خود «عوامل معلوم‌الحال» را متهم کرد که برای شعله‌ور کردن آتش جنگ دیگری تلاش و توطئه کرده‌اند .

در اینحال برای جلوگیری از وخیم‌تر شدن‌اوضاع لبنان دیروز یک سلسله تماس های جدید در بالا ترین سطح در بیروت برقرار شد که قسمتی از آن مربوط به مذاکرات الیاس سرکیس رئیس جمهور مسیحی‌مذهب لبنان با مقامات سوریه بود . علاوه براین فرماندهان نیروی صلح ۳۰ هزار نفری اعراب در لبنان و نخست وزیر و عده‌ای از وزیران دولت لبنان نیز در تماس‌های دیروز شرکت داشتند و در چاره‌جویی برای مهار کردن بحران دخالت کردند .

دوسال دیگر، کشور فلسطین بوجود می آید

نیکوزیا ـ آسوشیتدپرس ـ ابومازن یکی ازاعضای‌کمیته مرکزی سازمان آزادی بخش فلسطین دیروز پیشگوئی کرد که تاسیس یک‌کشور فلسطینی جدید ظرف دو سال آینده واقعیت خواهد یافت.ابومازن که در امارت قطر سخنرانی میکرد اظهار داشت که لازم است کشور آینده فلسطینی دارای نوعی پیوند اتحاد با اردن باشد و ماهیت این‌پیوند را ملت فلسطین بارای‌واراده خودش تعیین کند . ابومازن‌که اظهاراتش از رادیو امان نیز پخش‌شده است اضافه‌کرد که بهر حال سازمان آزادیبخش فلسطین حتی پس از بوجود آمدن کشورمستقل فلسطین‌نیز از شناسائی اسرائیل‌خودداری خواهد کرد. مازن اظهار نظر کرد که لازم است بین کشور فلسطین آینده و اسرائیل‌نوعی متارکه نظیر آنچه که در حال حاضر بین اسرائیل و کشور های عرب وجود دارد برقرار گردد و سازمان آزادی بخش فلسطین باید چنین متارکه‌ای‌را بپذیرد .

ابومازن همچنین گفت که سازمان آزادی بخش فلسطین درکنفرانس‌آینده‌صلح خاورمیانه در ژنو شرکت خواهد کرد ولی این‌کار را تنها درصورتی انجام خواهد داد که امریکاو شوروی‌بعنوان روسای‌مشترک کنفرانس ژنو از سازمان‌آزادی بخش فلسطین مستقیما دعوت کنند که در کنفرانس مذکور سهیم باشد .

در دمشق خالد فهوم رئیس شورای عالی فلسطین که‌ضمنا یکی از رهبران سازمان آزادی بخش فلسطین است دیروز در دمشق اعلام کرد که شورای مرکزی فلسطین روز ۱۱ژانویه جاری برای دومین باردر کمتر از یکماه‌اخیر جلسه دیگری در دمشق برپا خواهد کرد .

فهوم به‌خبرنگاران گفت که جلسه آینده شورای مرکزی فلسطین درباره مسائل مختلف و از جمله در این زمینه که شورای ملی فلسطین جدید و بزرگتری بوجود آید بحث خواهد کرد .

۱۰۰۰ سرباز اتیوپی در جنگ اریتره کشته شدند

دمشق ـ آسوشیتدپرس ـ جبهه آزادیبخش اریترهدیروز مدعی شد که بیش از ۱۰۰۰ نفر از سربازان ارتش‌اتیوپی درجنگ بزرگی که از اوایل دسامبر اخیر آغاز شده و هنوز هم ادامه دارد بوسیله رزمندگان طرفدار استقلال اریتره به قتل رسیده‌اند .

بیانیه‌ای که از طرف جبهه آزادیبخش اریتره از طرف دفتر نمایندگی آن در دمشق انتشار یافته حاکی است که رزمندگان مسلمان اریتره‌ای در جریان جنگی که هنوز ادامه دارد تاکنون‌یک هواپیمای‌بمب افکن اتیوپی را سرنگون کرده و تعداد زیادی از زره‌پوش های ارتش اتیوپی و سایر وسایل‌نقلیه‌آن‌را منهدم‌کرده‌اند.

طبق این اعلامیه «جنگی» که‌از آن سخن میرود در جبهه‌ای جریان دارد که محل آن در اطراف النسابه واقع در ۲۰ کیلو متری شهری بنام «کرن» است.

جبهه آزادیبخش مسلمین اریتره مدعی است که جنگ هنگامی آغاز شدکه لشکری از سپاهیان اتیوپی‌درصددبرآمدند از کرن برای نجات و تقویت تعدادی‌ازاردوگاه های‌محاصره شده ارتش مذکور به‌منتهی‌الیه شمالی اریتره نیروی کمکی بفرستد .

این حرکت‌بامقاومت استقلال طلبان اریتره روبرو شده و جنگ تاکنون‌ادامه یافته‌است.

نویسنده ناراضی شوروی‌ولادیمیر «بوکووسکی» که پس از تبعید شدن از شوروی وارد لندن شده است. درفرودگاه«هیثرو» با« دویدمارخام»هنرپیشه انگلیسی دست می دهد . مارخام از جمله کسانی بود که‌بخاطر آزادی نویسنده از زندان و مبادله شدنش بارهبر حزب کمونیست شیلی تلاش بسیار کرد.
عکس رادیویی آسوشیتدپرس

اخبار کوتاه جهان

معاون وزیر خارجه

● پلینز جئورجیا ، آسوشیتدپرس ـ دیروز جیمی‌کارتر رئیس‌جمهوری برگزیده آمریکا وارن ـ کریستوفر معاون‌دادستان کل آمریکا را به معاونت وزارت امور خارجه آمریکا برگزید .
کارتر گفت این انتصاب به توصیه سایروس وانس وزیر امور خارجه او صورت گرفته است . کریستوفر ٥١ ساله‌در دو ساله آخرحکومت لیندون جانسون از مشاوران‌وی بود . او اکنون در یک موسسه حقوقی درلوس‌آنجلس کار می‌کند .

سفروزیر خارجه‌سعودی

● قاهره ـ یونایتد پرس ـ بنابر گزارش خبرگزاری سعودی پرنس سعود الفیصل‌وزیر امورخارجه عربستان سعودی امروز وارد پاریس میشود تا نامه ملک خالد پادشاه‌این کشور رابه‌ژیسکار دستن رئیس جمهوری فرانسه تسلیم کند . همین خبرگزاری گزارش داده‌است که پرنس سعود چند روزی در پاریس خواهد ماند تا پاسخ نامه پادشاه را دریافت کند .

بولدوزر مرگ آفرید

● فردسینون ـ آسوشیتد پرس‌ـدیروز یک‌بولدوزر ۱۹ چرخه مجهز به‌بیل مکانیکی در جاده مزده بین رم‌و ناپل، باعث‌کشته شدن ۱۱ تن و مجروح شدن ۲٦ تن شد حال ٥ تن از مجروحان وخیم است.
دراین‌حادثه‌شش اتومبیل به شدت آسیب دیدند و یکی از آنها چند قطعه شد در میان کشتگان ٥ راننده وجود داشتندولی راننده بولدوزر فقط از ناحیه پیشانی اندکی مجروح شد .

رابین مامور تشکیل کابینه اسرائیل شد

سادات: بدون فلسطینی‌ها کنفرانس ژنو وجود نخواهد داشت

دمشق ـ قاهره ـ خبرگزاری ها ـ دیروز یک مقام بلند پایه سوری گفت: وزیران امورخارجه ودارایی کشور های عرب طی‌چند روز برای‌هماهنگ کردن اقدامهای خود به‌منظور مواجهه بااسرائیل کنفرانس مشترکی خواهندداشت. او همچنین گفت که پیش ازتشکیل این کنفرانس وزیران امورخارجه مصر و سوریه باهم‌دیدارخواهند کرد .

همین مقام گفت: تاکنون گفتگو های دوجانبه متعددی بین سوریه و مصر صورت گرفته است که هدف آن هماهنگ کردن اقدام‌های تهاجمی دیپلماتیک عرب و تقویت همبستگی نظامی بین‌کشور های عرب مجاور اسرائیل است.

موضع استراتژیک

از سوی دیگر انورسادات رئیس جمهوری مصر دیروزاظهار داشت که برقراری یک دولت فلسطین مستقل که رهبری آن را فرماندهی سازمان آزادی بخش فلسطین بر عهده خواهد داشت. از لحاظ مصر و سوریه به‌منزله یک موضع استراتژیک است که هدف هیچ مصالحه‌ی نمیتواند باشد .

رئیس جمهوری مصر همچنین فاش کرد که در سال ۱۹۷٤ هنگام دیدارش با پادشاه اردن بوی پیشنهاد کرده بود که در مورد ارتباط معنوی بین دولت آینده فلسطین و اردن با سازمان آزادی بخش فلسطن توافق کنند .بنابر گفته رئیس‌جمهوری مصرهماهنگی وارتباط بین سازمان آزادی‌بخش فلسطین و دولت پادشاهی اردن میتواند شکل فدراسیونی راداشته باشد بیش از ٥ سال پیش قرار بود مصر و سوریه و لیبی را به‌هم پیوند دهد بنابر اعتقاد انورسادات لازم است که امریکا دولت اسرائیل را برای پذیرفتن یک دولت مستقل فلسطین زیرفشار بگذارد .

رئیس جمهوری مصر در مورد تدبیر های امنیتی که باید درمرز های اسرائیل و فلسطن به‌کاربست گفت که این موضوعی است که باید در کنفرانس ژنومورد بررسی واقع شود .

انورسادات در مورد مرز های اسرائیل ـ مصر گفت که‌آماده است حضور نیرو های سازمان ملل متحد را به‌پذیرد و درباره این مساله هم در کنفرانس ژنو بحث کند .

رئیس جمهوری مصر همچنین گفت که‌آماده است که تمام تضمین های امنیتی مورد نظر اسرائیل را بپذیرد مشروط بر آنکه‌تضمین های مشابهی هم به مصر داده شود .

سادات اخطار کرد که‌کنفرانس ژنو بدون شرکت فلسطینی ها نباید تشکیل شود و تاکید کرد که بدون شرکت سازمان آزادی بخش فلسطین کنفرانس‌ژنو وجود نخواهد داشت و حتما یک هیات فلسطین باید در کنفرانس‌مذکور شرکت کند .

رئیس جمهوری مصر ابراز کرد که تشکیل یک حکومت‌انقلابی موقت فلسطینی یک امر فوری و حیاتی است و در صورت تشکیل بیش از یک صد کشور آن را برسمیت خواهند شناخت .

اما فقط خود فلسطینی ها هستند که باید در این موردتصمیم بگیرند .

رئیس جمهوری مصر ابراز تمایل کرد که کنفرانس ژنو در ماه مارس آینده بار دیگر تشکیل شود ولی امریکاو اسرائیل‌حاضر به شرکت سازمان آزادی بخش فلسطین در این کنفرانس نیستند.

کابینه جدید

«یغرائیم کاتزیر» رئیس جمهور اسرائیل‌دیروزازاسحق‌رابین‌نخست وزیر مستعفی این کشور تقاضا کرد که برای تشکیل کابینه جدیدی تلاش کند.

ناظران سیاسی عقیده دارندکه تقاضای رئیس جمهوراسرائیل و اعلام قبولی رابین صرفا نوعی تشریفات مربوط به قانون اساسی است .

رابین درحال‌حاضر بعنوان‌رئیس یک دولت‌محلل درکابینه‌ای‌مستعفی قرار دارد که دولتی اقلیتی است‌و در آن تنهانه‌وزیران حزب کارگر شرکت دارند. دو هفته پیش سه نفر از وزیران کابینه سابق که از نمایندگان حزب مذهبی ملی اسرائیل بودند برکنار شده‌اند و دو وزیر دیگر که از حزب‌لیبرال مستقل اسرائیل بودند بنوبه‌خود استعفا کردند.

« آبراهام آفر » وزیر خانه‌سازی کابینه اسرائیل که در پی فاش شدن سوء استفاده کردن در زمینه‌معاملات ملکی خودرا کشت. خودکشی وزیر اسرائیل بحران حکومتی اسرائیل‌را شدیدتر کرده است.

تسویه‌حساب گروه های متخاصم، ریشه آشوبهای چین

پکن ـ رویتر ـ مطبوعات چین دیروز از جزئیات جدیدی در باره آشوب ها واغتشاشهای اخیر در استان جنوبی فوکین که اهمیت سوق‌الجیشی دارد پرده برداشتند ولی مدعی‌شدند که برپا شدن‌غائله معلول‌تسویه حساب گروههای رقیب‌و متخاصم

روزنامه مردم ارگان حزب کمونیست چین تایید کرده که کتک‌کاریها و خرابکاری‌ها و شکستن و ویران کردن و غارتگری از وقایعی است که در استان فوکین روی داده است . این روزنامه ضمنا نوشته است که درسال‌میلادی گذشته کشمکش‌های ناشی از دسته‌بندی در حزب کمونیست سبب شد که تعدادی‌ازکارخانه ها در نقاط مختلف‌چین‌تعطیل شوند .

گزارشهای دیگری که‌درجراید چین به‌چاپ رسیده نشان می دهد که برای سرکوب کردن آشوب در فوکین که جنوبی ترین ایالت چین استومجاور تایوان قرار دارد در حدود ۹۲ هزار نفر از نیرو های ارتش چین بسیج شده‌اند و گناه فتنه‌انگیزی در فوکین نیز متوجه دار ودسته چهار نفری یعنی خانم چیانگ چینگ بیوه ماتوتسه تونگ و سه‌نفر یاران ریشه‌گرای وی که از دستگاه رهبری حزب‌کمونیست چین تصفیه شده‌اند بوده است .

رادیو های محلی درگزارشهای خود گفته‌اند که دامنه آشوب و فتنه وخشونت به‌۱۱ ایالت از ۲۹ ایالت چین‌گسترش یافته و از جمله‌درایالت سچوان که در جنوب غربی کشور قرار دارد نوعی جنگ تمام عیار داخلی برپا شده بوده است.

یک مقام رسمی چین درپکن گفته است که فتنه‌های ایالتی بطور عمده قبل از بازداشت بیوه مائو که در اکتبر گذشته روی داده برپا شده ولی‌بطور کامل سرکوب نگردیده است .

توضیح پیرامون گزارش جشن جامعه ایرانیان کلیمی

در تیتر گزارش مربوط به برگزاری مراسم جشن‌پنجاهمین سال شاهنشاهی دودمان‌پهلوی از سوی جامعه ایرانیان‌کلیمی که در صفحه ١٤ اطلاعات ١٤ر١٠ر٣٥ چاپ شده نام کلیه سازمانهای اجتماعی وفرهنگی و بهداشتی وابسته به انجمن کلیمیان و صندوق ملی‌اشتباها درج نگردیده ،همچنین ازجمله سخنرانان شب افتتاح جشن آقای دکتر کرمانشاهچی نایب رئیس انجمن کلیمیان و رئیس صندوق ملی بود که سخنان ایشان بدون ذکر نام درج شده است. ضمن پوزش از این اشتباه بدینوسیله تصحیح می شود .

بطری‌های مرموز، در توکیو مرگ می‌آفریند

توکیو ـ آسوشیتد پرس ـ نوشیدن یک نوع آشامیدنی غیر الکلی که بوسیله اسید ـ سیانیک مسموم‌شده بوددیروز دو نفر را در توکیو کشت و پلیس ژاپن که ضمن جستجو هایی که انجام میداد بطری‌ـ هایی مرموز نیز که حاوی آشامیدنی مسموم بودپیداکرد.

در سراسرساعات روزگذشته پس از وقوع این حوادث اتومبیل های پلیس در خیابان های توکیو در حرکت بود و ماموران‌از پشت بلندگوها به مردم اخطار میکردند که از نوشیدن آشامیدنی هایی‌که در خیابان پیدا میشود خودداری کنند .

در گزارش پلیس گفته شده که بطریهای حاوی آشامیدنی مسموم که باعث مرگ دو نفر شده دارای طشتکبوده است.

یکی از قربانیان دانش آموز ١٦ ساله‌ای بود که طبق اظهار شهود عینی یک بطری حاوی آشامیدنی غیر الکلی را در یک کیوسک تلفن پیدا کرد و دقیقه‌ای پس از آنکه مقداری از محتوی بطری را نوشید بیهوش شد و از پای درآمد .

قربانی دوم مرد دیگری است که جسد او را در حالی که یک بطری دیگر در کنارش‌قرار داشته در یکی از خیابان های توکیو کشف کرده‌اند وپلیس در جستجوی قربانی سومی است که گفته میشود او نیز باید به سرنوشت مشابهی‌دچار شده باشد .

ماده فیل از «درد عشق» مرد !

پیزا (ایتالیا)ـ یونایتدپرس ـ جسد بیجان ماده فیل ٢٤ساله‌ای که گرفتار بیماری عشق شده بود واز مدتی قبل از قبول‌خوردن‌غذا ونوشیدن آب خودداری میکرد، دیروز در محل نگهداری‌وی‌دریکی از سیرک های شهر پیزا درایتالیا پیداشد .

آنچه که از جسم ماده فیل‌به هنگام مرگ وی باقی ماند تنها شبحی از هیکل بزرگ سابقش‌بود وبیش از نیم‌تن‌وزن نداشت. ماده فیل که «ساندرا» نامیده میشداز سالها پیش در سیرک «دوبرازیل» هنرنمایی‌میکرد،چندی‌قبل‌هنگامیکه مربی آلمانی اوبنام «هارموت‌چوم‌ـ ٢٣»ساله از ساندرا جداشد تا بتواند بادختری ازدواج کند و به آلمان بازگردد ساندرا در فراغ چوم بکلی‌ازخوردن غذا وآشامیدن آب خود داری کردو این رفتاررا تاواپسین لحظه های عمرش ادامه داد. کارکنان سیرک دوبرزیل گفته‌اند که ساندرا در اندوه‌عمیق دوری مربی آلمانی خود همواره غذا هایی راکه برایش میبردندبا خشم رد میکرد و تلاش مدیران سیرک برای عوض کردن رفتارش به‌جایی نرسید .

ساندرا وچوم‌از هنگامیکه ماده فیل شش ساله وچوم ٥ ساله‌بود یکدیگر را میشناختند .

مرگ ساندرا سبب شده که برنامه عملیات فیلها در سیرک دوبرزیل متوقف شود .

رابطه دوکشور بشدت تیره‌شد

سودان سفیر خود دراتیوپی رافراخواند

قاهره ـ آسوشیتد پرس ـ پرزیدنت نمیری،رئیس جمهوری سودان ، سفیر خود را از اتیوپی فراخواند،و این‌کشور را متهم کرد که برای سرنگون کردن دولت او به‌تعلیم چریک های سودانی پرداخته است .

در بیانیه‌دولت سودان گفته شده است که سفیر سودان ، دیروز وارد خارطوم پایتخت کشورش شده است .

پرزیدنت‌نمیری یکشنبه‌پیش، ضمن یک سخنرانی تهدیدکرد که مرز های کشورش‌رابروی اتیوپی خواهد بست مگرآن‌که دولت اتیوپی‌ازاعزام «مزدوران تعلیم دیده»به سودان‌خودداری کند . او همچنین اخطارکرد که تمام «متجاوزان به‌مرزهای سودان» را قلع وقمع خواهد کرد .

پرزیدنت نمیری ضمنا گفت که او می تواند از ٢٥٠٠٠٠ مهاجر اریترمئی در سودان برای ایجاد دردسر علیه رژیم نظامی اتیوپی استفاده کند .

اتیوپی ، و نیز لیبی ، متهم شده‌اند که از عوامل ناراضی سودانی که در ژوئیه گذشته، علیه رژیم نمیری به کودتای خونین و ناموفقی دست زدند، حمایت می کرده‌اند ، بدان ها کمک مالی و تسلیحاتی می داده‌اند

از چهار گوشه جهان

٥١ میلیون هندی خودرا در آب «گنگ» می‌شویند

دهلی‌نو ـ رویتر ـ امروز بیش از ٥١ میلیون هندی در بزرگترین مراسم « مذهبی» جهان شرکت می‌کنند تابنابر عقیده خود گناهان خود را در آب رودخانه های«گنگ» و « جامونا» بشویند .

این مراسم مذهبی هر ١٢ سال یکبار هنگامی که‌ستارگان و سیاره ها تقارن خاصی با هم دارند در شهرالهآباد واقع در شمال شرقی هند برگزار شود.

دراین مراسم هندو های مومن در آب گنگ و جامونا که‌آن را مقدس می‌دانند خود را می‌شویند تا از گناهان‌پاک ورستگار شوند .

در سال ١٩٥٤ هنگام برگزاری این مراسم براثر بروز حادثه ها و سانحه های گوناگون دست کم ٣٥٠ تن کشته ویک هزار تن مجروح شده بودند .

اکنون ٨٠٠٠ مامور پلیس به‌الهآباد اعزام شده‌اند تا احتمال بروز چنان حادثه‌هایی را هرچه ممکن است کمتر کنند.

زلزله چین، بزرگترین فاجعه تاریخ بشری

هنگ‌کنگ ـ یونایتدپرس زلزله‌ای که در ٢٨ ژوئیه گذشته در شمال چین روی داد حداقل ٦٥٥ر٢٣٧ نفررا کشته و٧٧٩ر٠٠٠ نفر دیگررا مجروح کرده است. این گزارش که دیروز در هنگ‌کنگ‌منتشر شده از قول مقامات‌رسمی ایالتی است‌که گفته میشود زلزله موردبحث درآنجا روی‌داده است. زمین لرزه ٢٨ ژوئیه درشمال چین دارای‌شدتی معادل ٨ر٣ درجه درسطح ریشتر بوده ومرگبارترین زلزله‌ای است‌که از ده‌ها سال پیش تاکنون درسراسر جهان‌روی داده است .

منابع رسمی جمهوری‌خلق‌چین تاکنون بهیچوجه آماری که‌بطور روشن نشان دهنده‌اند ازه‌تلفات زلزله ژوئیه گذشته باشد ارائه‌نداده‌اند ولی هواکوفنگ رئیس جدید حزب کمونیست چین ضمن‌نطقی‌که درماه گذشته در کنفرانس کشاورزی پکن ایراد کرد گفت که زمین‌لرزه شمال چین در ژوئیه گذشته دارای چنان تلفات انسانی سنگینی‌بوده که نظیر آن در طول تمام تاریخ به‌ندرت دیده شده است.

انگلستان موتورجت بشوروی میفروشد

واشنگتن ـ یونایتدپرس ـ منابع نیروی‌هوایی آمریکا اطلاع داده‌اند که‌دولت انگلستان درنظر دارد بافروش یکنوع سیستم کنترل برای موتورهای جت به‌شوروی موافقت کند که روسها بطور آشکارخواهند توانست ازآن برای هواپیماهای بمب‌افکن استراتژیکی شوروی‌استفاده کنند. معامله‌ای که دولت انگلستان قصد پشتیبانی کردن از آن‌را دارد یك قرارداد ١٧ میلیون دلاری است که طرف انگلیسی آن کارخانه های صنایع هوایی وفضایی لوکاس وطرف دیگر قرارداد دولت شوروی است. براساس این قرارداد موسسه لوکاس نوعی‌سیستم الکترونیکی برای کنترل موتورهای جت‌هواپیماهای روسی از نوع «کورنتسف ان‌ـك١٤٤» تولید خواهد کرد و موتوری که در این‌هواپیما بکار رفته از همان‌نوعی است که‌برای تجهیز بمب‌افکن های‌استراتژیکی «باك‌فایر» شوروی نیز مورد استفاده قرار گرفته است .

وزارت علوم و آموزش عالی
مجموعه سخنرانیهای پهلوی
Pahlavi Lecture Series

برنامه سخنرانی آقای پروفسور مایکل دوار Michael Dewar شیمی‌دان معروف جهان و پروفسورشیمی دانشگاه تگزاس دراستون‌تگزاس آمریکا که برای ایراد چند سخنرانی علمی به دعوت وزارت علوم و آموزش عالی به ایران خواهند آمد به قرار زیر اعلام میگردد:

۱ـ سه‌شنبه ۲۱ دی‌ماه ۲۵۳۵ساعت ٥ بعداز ظهر تحت عنوان :
"Predicting Chemical Behaviour by Computer"
محل سخنرانی :وزارت علوم و آموزش عالی ـ خیابان ویلا شماره ۱۹٤ طبقه‌هفتم

۲ـ پنجشنبه ۲۳ دی‌ماه ۲۵۳۵ ساعت چهار بعد از ظهر تحت عنوان :
"Nonclassical Carbonium Ions"
محل سخنرانی : تالار فردوسی دانشکده ادبیات و علوم دانشگاه‌پهلوی شیراز .

۳ـ یکشنبه ۲٦ دی‌ماه ۲۵۳۵ ساعت ٥ر١٠ صبح تحت‌عنوان :
"A Study of Some Pericylic Reactions and Extension of the Woodward-Hoffman Rules"
محل سخنرانی :آمفی تئاتر دانشکده داروسازی دانشگاه تهران

م‌الف ۲٤۰۲۰

خواب و خوراک و تنفس
نوشته: دکتر غیاث‌الدین جزایری
منتشر شد
سازمان انتشارات جاویدان

اخبار داخلی

از هر ۵ ایرانی، یک نفر در استان مرکزی زندگی میکند

طی دهسال ، ۵ میلیون و ۹۲۱ هزار و ۹۲ نفر به‌جمعیت شهرهای ایران و یک میلیون و ۸۸۲ هزار و ۶۱ نفر به جمعیت روستاهای کشور اضافه شده است .

براساس نتایج اولیه‌سومین سرشماری عمومی نفوس و مسکن کشور در یک استان‌و ۳۹ شهرستان ایران عده زنان بیش از مردان است .

از هر ۵ هزار نفر ایرانی یک نفر در استان مرکزی زندگی میکند و بطور دقیق ۲۰٫۶ درصد جمعیت کشور ساکن استان مرکزی هستند.

همچنین تعداد شهرهائیکه بیش از ۵ هزار نفر جمعیت دارند در فاصله دهساله از دومین تا سومین سرشماری عمومی کشور از ۲۴۹ شهر به ۳۶۵ شهر افزایش یافته‌است.

متوسط افراد خانوار در شهرها ۴٫۸ نفر و در مناطق روستائی ۵٫۲ نفر است.

دکتر فیروز توفیق معاون سازمان برنامه و بودجه‌ورئیس مرکز آمار ایران دیروزدر یک مصاحبه مطبوعاتی و رادیو تلویزیونی نتایج اولیه‌سومین سرشماری عمومی نفوس و مسکن کشور را اعلام کرد و گفت :

نتایج مقدماتی سرشماری سال جاری نشان میدهد که جمعیت ایران معادل ۳۳میلیون و ۵۹۱ هزار و ۸۷۵ نفراست که از این عده ۱۷ میلیون و ۲۷۷ هزار و ۶۵۶ نفر مرد و ۱۶ میلیون و ۳۱۴ هزار و ۲۱۹ نفر زن هستند.

جمعیت ایران بعد از دومین سرشماری عمومی که در آبان ماه سال ۲۵۲۵ انجام گرفته بود در فاصله دهسال معادل ۷میلیون و ۸۰۳ هزار و ۱۵۳ نفر افزایش یافته است ، ولی این افزایش بیشتر در مناطق شهری بوده است که ۵میلیون و ۹۲۱ هزار و ۹۲ نفر از افزایش جمعیت کشور را در خود جای داده است و سهم مناطق روستائی در این‌افزایش فقط یک میلیون و ۸۸۲ هزار و ۶۱ نفر است.

دکتر توفیق اضافه کرد : افزایش جمعیت‌ایران تنهامعلول تفاوت زادو ولد ازمرگ ومیر و مهاجرت جمعیت روستائی بشهرها نمی‌باشد، بلکه به‌تعداد شهرها نیز افزوده شده‌است.

بطوریکه در سرشماری سال ۲۵۲۵ تعداد شهرهامعادل ۲۴۹ شهر بوده است ولی در سرشماری سال۲۵۳۵ این‌تعداد معادل ۳۶۵ شهر شده است که باین ترتیب در فاصله دو سرشماری تعداد ۱۱۶ آبادی کشور جمعیتشان از ۵ هزار نفر تجاوز کرده‌است ومشمول تعریف شهر شده‌اند.

میزان شهرنشینی در کل کشور ۴۶٫۸ درصد است و بیشترین جمعیت شهرنشین در استان مرکزی و کمترین در استان کهکلویه و بویر احمد ساکن هستند.

رئیس مرکز آمار ایران افزود : از مجموع‌پرسشنامه های خانواده در سومین سرشماری عمومی نفوس و مسکن کشور ۷هزار پرسشنامه سفید باقی مانده است ودلیل آن نیز نبودن افراد در خانه باوجود مراجعات ماموران سرشماری بوده است .

۷هزار پرسشنامه‌ای که بدین ترتیب باقی مانده است به کامپیوتر داده شدند و کامپیوتر براساس میانگین‌های بدست آمده در هریک ازحوزه های سرشماری ارقام آنها را برآورد کرده است .

دکتر توفیق در مورد کم شماری در سومین سرشماری عمومی نفوس ومسکن کشور گفت : دربازشماری میزان کم شماری مشخص میشود ولی در کلیه کشورهائی که سرشماری عمومی میکنند بین ۳ تا ٤ درصد همیشه‌کم‌شماری وجود دارد و این نیز اجتناب ناپذیر است ولی سعی میشود که با بازشماری میزان کم شماری کاهش یابد.

براساس نتایج‌این‌سرشماری میزان رشد جمعیت کشور۲٫۷ درصد برآورد شده است که‌با برآوردهای آمارگیری‌های‌نمونه در سالهای قبل برابر است.

براساس نتایج سومین سرشماری عمومی نفوس و مسکن پرجمعیت‌ترین‌شهرایران تهران است که جمعیت آن معادل ٤ میلیون و ٤۹٦ هزار و ۱۰۹ نفر است و بعد از تهران جمعیت سایر شهرهای بزرگ ایران به ترتیب عبارت است از : اصفهان ٦۷۱ هزار و ۸۲۵ نفر، مشهد ٦۷۰ هزار و ۱۸۰ نفر ، تبریز ۵۹۸ هزار و ۵۷٦ نفر ، شیراز ٤۱٦ هزار و ٤۰۸ نفر ، اهواز ۳۲۹ هزار و ٦ نفر ، آبادان ۲۹٦ هزار و ۸۱نفر، کرمانشاه ۲۹۰ هزار و ۸٦۱ نفر ، قم ۲٤٦ هزار و ۸۳۱ نفر ، رشت ۱۸۷ هزار و ۲۰۳نفر، رضائیه ۱٦۳ هزارو ۹۹۱ نفر ، همدان ۱۵۵ هزار و ۸٤٦نفر، اردبیل ۱٤۷ هزار و ٤۰٤ نفر ، خرمشهر ۱٤٦ هزار و ۷۰۹ نفر ، کرمان ۱٤۰ هزار و ۳۰۹ نفر، کرج ۱۳۸ هزار و ۷۷٤ نفر ، قزوین ۱۳۸ هزارو ۵۲۷ نفر، یزد ۱۳۵ هزار و ۹۷۸ نفر، اراک ۱۱٤ هزار و ۵۰۷ نفر، دزفول ۱۱۰ هزار و ۲۸۷ نفر، خرم‌آباد ۱۰٤ هزارو ۹۲۸ نفر و بروجرد ۱۰۰ هزار و ۱۰۳ نفر .

جمعیت سایرشهرهای کشور از یکصد هزار نفر کمتراست.

همچنین براساس نتایج سومین سرشماری کشور در ۳۹ شهرستان و یک استان عده زنان بیش از مردان‌است. استانی که جمعیت زنان آن‌بیش از مردان است، استان گیلان است و شهرستانهائیکه عده زنان آن بیشتر از مردان می باشد عبارتند از : ساوه ، تفرش،محلات، رشت،لاهیجان، رودسر، فومن، صومعه‌سرا ، لنگرود، ساری، بابل، شاهی، شهسوار، نور، آبادان، لار، داراب، فسا، سیرجان ، بم ، بافت ، شهربابک ، گناباد ، فردوس، درگز،طبس، گلپایگان، اردستان،نائین، نطنز،سراوان، دشتستان، تفت، میناب، آبان، شاهرود، دماوند و دامغان.

درسرمای زمستان، بازار لبوفروشان گرم است

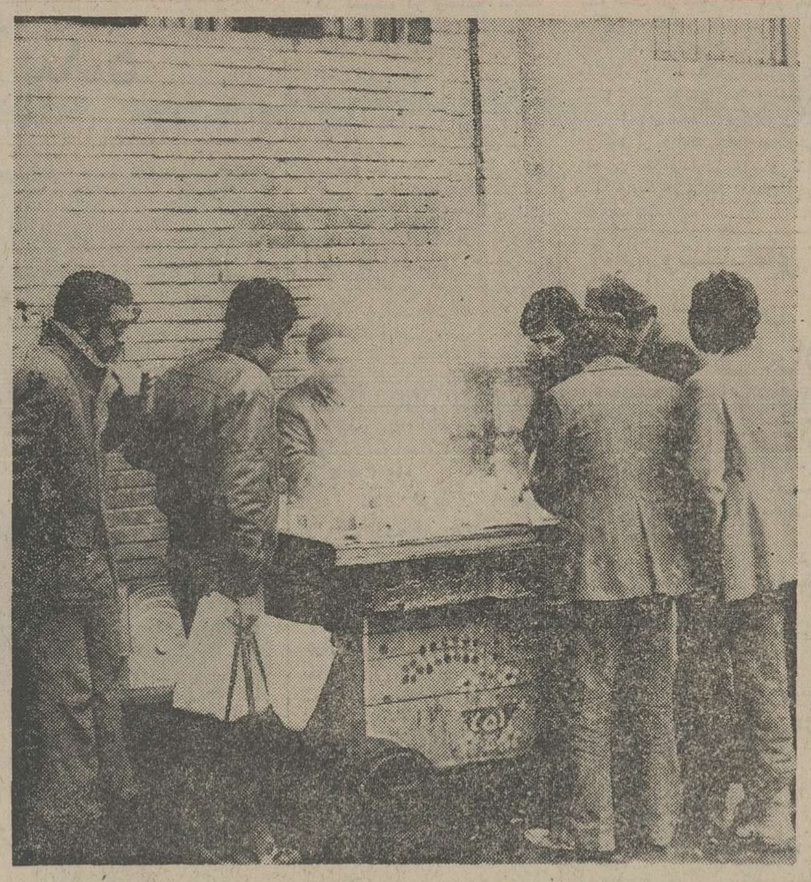

برف و سرمای زمستان ، بازار فروشندگان نوشابه هاو غذا های گرم را که‌تابل از برف‌های‌اخیر راکد بود، داغ‌داغ کرده است !

این روزها در حاشیه پیاده رو میدان ها و خیابان های مرکزی شهر ، صد ها کاسب دوره‌گرد که شیر گرم و لوبیا پخته ولبو و شلغم داغ میفروشند ، بازارپر رونقی برای خوددستو پاکرده‌اند.

اغلب رهگذران که از سوز شدید سرما بخود میلرزند ، در حاشیه پیاده‌رو ها، بدنبال‌بخاری گرمی‌بخشی میگردند که ازبساط شیروفروشان‌و ابوفروشان‌بلنداست

این بخار، بهمراه گرمائی که یك‌لیوان شیر، گرم یایك پرس لبو و شلغم و لوبیا پخته دربدن ایجاد میکند میتواند تاحدودی از نفوذ سوز سرما به جان آدمی بکاهد.

در تهران بازار شیر فروشان‌و لبو فروشان اطراف میدان سپه بیش از هرجای دیگر گرم است، چرا که‌در میدان سپه‌و خیابان‌ها و پیاده‌روهای اطراف آن در همه ساعت روز بیش از هر جای‌تهران جمعیت موج میزند.

با این حال ، هم لبو فروشان و هم مشتریان پروپاقرص آنها می دانند که گرمی این‌بازار ،دائمی نیست وتا دوماه دیگر که گرمای طلیعه بهاری ، سوز سرمای زمستانی را به عقب میراند، شیر فروشان و لبوفروشان باید بساط خودرا جمع کنند و بابجای شیر گرم‌و شلغم پخته ، آب آلبالو و تمشك‌سرد بفروشند !

کمیته‌مصرف کننده ازقیمت‌جدید کالاها وخدمات انتقاد کرد

کمیته ملی‌حمایت‌از مصرف‌کننده اعلام کرد: باوجودیکه آزادی نرخ چند نوع کالا و خدمات‌لغو شد، اما افزایش قیمت‌هائی که‌برای این گروه تصویب گردیده به ۵۰ درصد میرسد واین افزایش غیر منطقی است! افزایش قیمت‌آدامس وکبریت، عدم توزین نان، کمبود مصنوعی چند نوع کفش ماشینی از جمله موادی است که کمیته ملی به‌آنها اعتراض کرده است.

کمیته ملی اعلام کرد : انواع کفش تولیدی‌شرکت نگارستان(ملی) در فروشگاههای نمایندگی عرضه نمیشود و بین چند نفر عمده ـ فروش بازار توزیع میگردد، از جمله گالش زنانه در هیچیک از فروشگاههای‌کفش ملی پیدانمیشود ولی درفروشگاههای دیگرباقیمتی دلبخواه عرضه میگردد دلیل‌منطقی این اقدام معلوم نیست؟

لغو آزادی نرخ‌وخدمات

کمیته ملی اعلام کرد : با اینکه آزادی نرخ چند نوع کالا و خدمات منتفی گردیده، معهذاقیمت های تعیین شده تا ۵۰ درصدنسبت بگذشته افزایش نشان میدهد. دلایل افزایش، عدم توانائی واحد ها بادامه کاردربی‌گرانی و افزایش قیمت مواد مصرفی و دست‌مزد وسرقفلی و اجارمبها اعلام گردیده است. در حالی که سرقفلی‌های محاسبه شده فعلی بهیچوجه نمیتواند ملاک عمل قرار گیرد و باید تاریخ شروع بکار واحد صنفی وسرقفلی که در آن موقع پرداخت نموده است، دربررسیها بحساب آورده شود. بهرحال کمیته ملی معتقد است‌افزایش‌یکباره تا ۵۰ درصد منطقی نیست!

گرانی نان

بااینکه چندین بار در گزارش های کمیته‌ملی بدستگاههای‌اجرائی موضوع عدم رعایت‌مقررات توزین نان و فروش بانرخ مصوب اعلام گردیده است، معهذا گزارشهای رسیده و شکایات و پیامهای‌تلفنی مصرف کنندگان حاکی است که اکثر واحدهای نانوائی در توزین وفروش نان‌بانرخ‌مصوب بامصرف کننده درگیری دارند، و معرفی اینگونه متخلفین بدادگاهها مشکلی راحل نکرده است، کمیته ملی از مسئولین خواسته است که در باره جلوگیری ازاجحاف نانوایان که از آرد سهمیه دولتی و بنرخ دولتی استفاده میکنند، اقدام‌نمایند.

گرانی آدامس و کبریت

مرکز بررسی قیمتها یکبارمقیمت آدامس را آزاد اعلام نمود و کارخانه سازنده از این آزادی بدون ضابطه استفاده کرد و تا ۵۰ درصد قیمت‌ها را بالا برد و درحال حاضر هر کارتن آدامس از ٤۵۰۰ ریال به ٦۵۰۰ ریال افزایش پیدا کرده است . بااینکه بارها در مورد کم شدن تعداد چوب کبریت داخل قوطی‌ها از طرف کمیته یاد آوری گردیده، معهذا شکایات زیادی ازکمشدن تعداد کبریت و تغییر کیفیت آن‌به کمیته میرسد. از طرفی فروش کبریت هر قوطی دو ریال کاملا قطعی شده و در این مورد با مرکز بررسی قیمتهاست که باید تجدید نظری بعمل آورد.

بااینکه‌مصرف‌کنندگان دراستفاده از کیسه‌های زباله نظر شهرداری را رعایت کرده واز این امر که تااندازه‌ای در بهداشت عمومی موثر است نتیجه خوبی عاید شده، اما از سه شرکت تهیه کننده و فروشنده کیسه‌های زباله‌شکایت میشود که پس از تبلغات فراوان واستقبال مصرف کنندگان کیفیت کیسه‌های را تغییر داده وبقدری جنس نازک شده که با مختصر زباله پاره میگردد و غیر قابل استفاده میشود.

نارسائی توزیع

گزارشهای بازرسان کمیته ملی حاکی است که انواع بیسکویت مینو، ویتانا، گرجی بواحدهای لبنیات وخوار بار عرضه نمیگردد ویا در بعضی از سوپرها و فروشگاههای بزرگ‌باتاریخ مصرف گذشته عرضه میشود. همچنین عرضه سیب زمینی در فصل‌مصرف دچار کمبود شده وبا قیمتی تا کیلوئی ٤۰ ریال در کیسه‌های نایلونی وبطور نامرغوب‌فروخته میشود. تخم مرغ ومرغ که از جانب شرکت پردیس در تهران توزیع میگردد، نارسائی فراوان دارد و در شهرستان دامغان‌برنج وتخم مرغ وذغال کمیاب است ، درمیاندوآب ، حبوبات و باطری وسیب زمینی وپوشاک کمبود دارد و در توزیع قند و شکراز طرف عاملین تعلل میشود.

کمیته ملی حمایت از مصرف کننده اعلام کرد: تعدادی واسطه ودلال‌تمام‌قندهای‌فریمان وشیروان را جمع‌آوری نموده در تهران‌با قیمت بیشتر ویا با ارسال به شهرستانها باقیمت‌هائی گران‌عرضه می‌کنند و کمبود کاذب بوجود آورده‌اند.

فعالیت بازرسان کمیته ملی

فعالیت گروهی بازرسان کمیته ملی حمایت از مصرف کننده، در نظارت وکنترل نرخها و بررسی واحدهای صنفی در پانزده روز گذشته از ۵۷۵۰ واحد صنفی منجر به معرفی ٤۲۵ واحد صنفی متخلف بدادگاهها جهت تعقیب قانونی گردیده است.

با بهره‌برداری از کارخانه برق اتمی

بوشهر از آب شیرین شده دریا استفاده خواهد کرد

برای تامین‌آب مشروب‌بندر بوشهر از طرف وزارت‌نیرو وسازمان انرژی اتمی ایران دوطرح‌ارائه شدو در حالیکه اجرای‌طرح وزارت نیرو برای تامین آب مشروب‌بندر بوشهر باصرفه‌تر به نظر آمد اما طرح سازمان‌انرژی‌اتمی ایران(طریقه شیرین کردن آب دریا)به‌لحاظ وجود نیروگاه های اتمی در بندر بوشهر مورد تائید قرار گرفت .

در حال حاضر در بندر بوشهربیش‌ازپنج هزارمتقاضی انشعاب آب وجود دارد که از آب تصفیه شده شبکه‌لوله کشی آب شهر محروم‌هستند. آب فعلی بندر بوشهر ازطریق چاه‌های‌برازجان و دخورموج، و خطلوله اول بوشکان‌تامین میگردد و بزودی بهره‌برداری از خط لوله دوم آب‌بوشکان به ظرفیت ۲۰ هزار متر مکعب شروع خواهد شد .

مطالعات وبرسی های‌نهائی پیرامون دو طرح ارائه‌شده‌از طریق وزارت نیرو و سازمان انرژی اتمی ایران جهت تامین آب مشروب بندر بوشهرادامه دارد .

در طرح وزارت نیرو انتقال آب شیرین از رودکارون به بندر بوشهر پیشنهاد شده‌بود.

در حال حاضر برای ایجاد کارخانه تولید آب‌شیرین ، سازمان انرژی اتمی ایران مشخصات‌فنی‌دو ،دستگاه‌تولید آب شیرین هر یک به ظرفیت ده هزار متر مکعب را برای کارخانه سازنده ارسال داشته است و در ماه جاری‌پاسخ آن از طرف کارخانه سازنده‌داده خواهد شد .

محکم‌تر از محکم
یعنی
قفل زایس ایکون
ZEISS IKON

اطلاعات و نیازمندیهای عمومی

نرخ ارز

نرخ فروش ارزها

یک دلار آمریکا ۷۰٫۷۵ ریال . یک دلار کانادا ۷۰٫٤۵ ریال. یک‌لیره انگلیس۱۲۱٫۲۵ ریال. یک مارك آلمان غربی ۳۰٫٤۰ ریال . یک فرانك سوئیس ۲۹٫۱۵ ریال . یک فرانك فرانسه ۱٤٫٤۵ ریال . یکصد فرانك بلژیك ۱۹۸٫٦۰ ریال. یک فلورن هلند۲۹٫۱۵ ریال . یک کورن سوئد۱۷٫۳۵ ریال . یک کورن نروژ۱۳٫۸۵ ریال. یک کورن دانمارك۱۲٫۳۵ ریال. یک شلینك اتریش ٤٫۲۸ ریال . یکصدین ژاپن ۲٤٫٤۰ ریال .

مسکوکات

ربع پهلوی ۷۰۰ ریال نیم پهلوی۱۳۵۰ ریال یک پهلوی ۲٦۰۰ ریال. دو ونیم پهلوی ٦۵۰۰ ریال، پنج‌پهلوی۱۳۰۰۰ ریال.

تلفنهای ضروری

تصادفات راهنمائی و رانندگی ۳۳۳۳۳۳ ـ ۳٤۳٤۳٤ ستاد مبارزه با گرانفروشی ٤۷ تا ۸۹۲۱٤۰ بیمه ایران (۲٤ ساعته) ۳۰٤۰۲٦ ـ ٦٤۳۰۱٤

کمیته ملی حمایت از مصرف کننده ـ ۸۵٤۷٤۷ ـ ۸۵٤۸٤۸ ـ ۹۵٦۷٦۷

اطلاعات فرودگاه ۱٤۳۰۱٤ هواپیمائی ملی ۹۱۱۳۱۵ ـ ۹۱۱۳۱٤ ـ ۹۱۱۳۱۳ ـ هواپیمائی ملی پرواز های خروجی ٦٤۳۰۱۳ ـ ٦٤۳۰۱٤ آتش نشانی تهران ٦٤٤٤٤٤ آتش نشانی شمیران ۲۷۷۷۷۲ ، ۲۷۷۷۷۱ مرکز اورژانس ٦٦۹۹۹۱ و ٦٦۹۹۲۱

مرکز اطلاعات مسمومیت ۹۲٦٦۰۰ ـ ۹۲۷۷۰۰ ـ ٦٦۹۹۲۱

مرکزحمایت مسمومیت و کنترل سموم ۸٤۱۰۲۰ و ۸۵۱۰۳۰

مرکز مبارزه با جوجه‌کشی

مرکز اطلاعات و درمانگاه های آسیب دیدگان حوادث ٦٦۰۵۵۱

تبریکات

سرکار خانم دکتر سیمین رجالی
ریاست محترم مدرسه عالی شمیران

استادان و کارکنان و دانشجویان مدرسه عالی شمیران با نهایت مسرت انتصاب آنجنابرا بسمت‌مشاور عالی دفتر مخصوص علیاحضرت شهبانوی ایران‌صمیمانه تبریک گفته توفیق سرکار عالی را در ادامه خدمت به شاهنشاه آریامهر و شهبانوی گرامی و میهن عزیز از خداوند متعال مسئلت دارند

جناب آقای دکتر سیمین، لاسلامزاده وزیر محترم بهداری وبهزیستی

حسن انتخاب آقای دکتر خاقانی بسمت مدیر کل بهداری و بهزیستی استان مازندران را تبریک عرض نموده و توفیق آنجناب را از خداوند مسئلت‌مینماید .
جامعه داروسازان آمل

جناب آقای جعفر سمیری سر

موفقیت جنابعالی را با تمامت قلبم و از صمیم دل تبریک و تهنیت عرض کرده از پیشگاه خداوند بزرگ توفیق خدمتگزاری هرچه بیشتر شما را در خدمت به شاهنشاه آریامهر و ایران عزیز خواستارم .
اسماعیل اسماعیلی سردفتر اسناد رسمی شماره ۷۷ ـ اصفهان

جناب آقای دکتر گنجی

انتصاب شایسته جناب آقای دکتر غلامعلی توسلی را به سمت معاونت پارلمانی بجنابعالی وجامعه‌فرهنگیان خوزستان تبریک و تهنیت عرض می‌نماید .
عزیز حیدری ـ کشاورز ساکن گرمسار

جناب آقای احمد برزیده

انتصاب شایسته جنابعالی را به مدیریت کل‌آموزش و پرورش استان خوزستان تبریک عرض نموده‌موفقیت شما را در راه خدمت به شاهنشاه آریامهر آرزومندیم .
آنه‌مراد شمالی

جناب آقای محمد علی سرهنك پور

ارتقاء درجه شما را صمیمانه تبریک می‌گویم
ثروتی

دوست عزیز جناب آقای احمد برزیده

انتصاب بجا و شایسته جنابعالی را به مدیریت کل آموزش وپرورش خوزستان صمیمانه تبریک میگویم.
گرگان ـ محمد علی خراسانی‌زاده
آ ـ ۷٤۸۳

جناب آقای محمد علی سرهنك پور

ارتقاء درجه جنابعالی را از صمیم قلب تبریک عرض نموده موفقیت هرچه بیشتر آن دوست عزیزراخواهانم.
کرج ـ علی‌محمد منصوری

جناب آقای یدالله کوهیان

ترفیع درجه آنجناب را از صمیم قلب‌تبریک‌می‌گوید توفیق خدمت بیشتر جنابعالی را به شاهنشاه آریامهر و میهن عزیز آرزومندست **شیراز ـ اکبر سنگابی**

دوست عزیز جناب آقای مهدی یاوری

ترفیع درجه آنجناب را صمیمانه شادباش عرض کرده توفیقات بیشترتان را در راه خدمت به شاهنشاه آریامهر و میهن عزیز خواستار است.
شیراز ـ اکبر سنگابی

جناب آقای احمد برزیده

حسن انتصاب جنابعالی را بسمت مدیر کل‌آموزش و پرورش استان خوزستان صمیمانه تبریک میگوئیم
مسجد سلیمان ـ رستمپور ـ ایهاوند محمدی

جناب آقای دکتر گنجی

وزیر دانشمند از خبر مسرت‌انگیز حسن انتخاب سرکار خانم نرگس سری که از فرهنگیان شایسته وبصیر در آموزش و پرورش استان آذربایجان غربی که خود پرورده این استان قهرمان‌پرور است مژده‌ایست برای تمام فرهنگیان مومن و صدیق ، جامعه فرهنگی شهرستان خوی صمیمانه بخاطر این انتصاب از مقام عالی وزارت تشکر و قدردانی مینماید .
از طرف دبیران و کارکنان دبیرستانهای خاقانی و ٦ بهمن شهرستان خوی .

نلویزیون رنکی
فیلیپس
منطبق با هر سیستم پخش رنگی در ایران
(بال ـ سکام ایرانی و فرانسوی)
PHILIPS

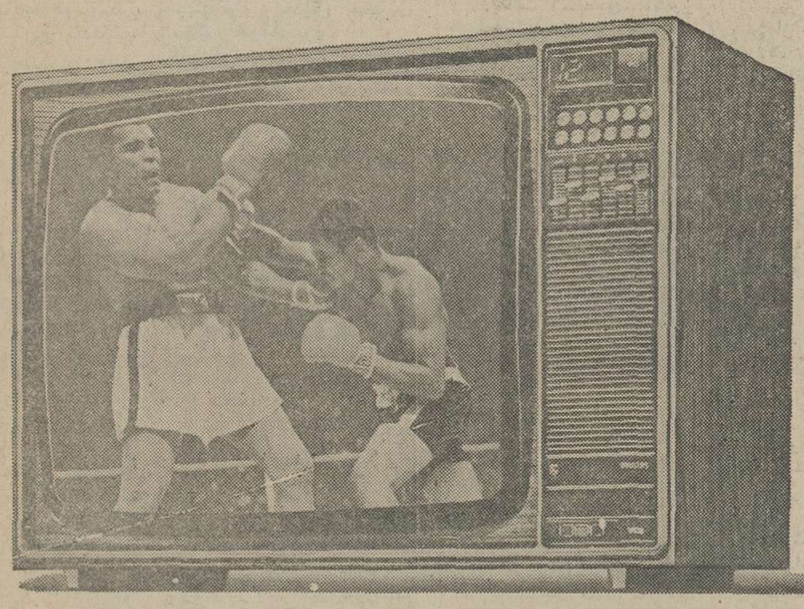

• ۲٦ اینچ
• تمام اتوماتیك
• باتضمین دوساله لامپ تصویر
• باتضمین شش ماهه کلی
فیلیپس باسرویس مجهز وفوری درسراسر ایران
دنیای رنگی فیلیپس واقعی تراست
PHILIPS

بالاتراز هاویلوکس رنگی نیست
هاویلوکس
معتبرترین نام در صنعت رنگسازی
اولین رنگ استاندارد شده ایران
35.H 9

تعدادی آپارتمان در بهترین نقاط لندن با قیمتهای مناسب موجود است
برای کسب اطلاع بیشتر با تلفن‌های ۸۳٦۵۹۳ـ۴
تماس گرفته شود

اخبار داخلی

یکی از علمای شیعه ایران با نمایش فیلم محمد «ص» موافقت کرد

مجله روزالیوسف چاپ قاهره مینویسد: سامی رباطه رئیس کمیته فرهنگ مجلس ملی مصر سئوالی از وزارت فرهنگ و اطلاعات آن کشور در مورد علل جلوگیری از فیلم «محمد رسول‌الله» که اخیرا «پیام» نامیده شد مطرح کرد.

کمیته مزبور نیز برای بررسی این سئوال اقدامات وسیعی را آغاز کرد. از جمله اینکه بریده همه روزنامه‌های محلی و جهانی که از این فیلم انتقاد یاستایش بعمل آوردند راجمع‌آوری کرد.

سپس متن اصلی سناریو و تغییواتی که درآن داده شده و نظرات مسئولان الازهرو مجمع مطالعات اسلامی از جمله موافقت دکتر محمدعبدالرحمن بیصاررئیس مجمع مطالعات اسلامی که تاکید کرد (سناریو صحیح است) و همچنین نظر اداره نظارت برفیلم ها در باره سناریو گردآوری گردید

مجله روزالیوسف میافزاید جالب اینکه یکی از علمای شیعه از تهران وارد قاهره شدتا بتواند فتوائی در باره منع نمایش فیلم در ایران ازالازهر کسب کند.

تصادفا این عالم شیعه فیلم را دریك برنامه‌خصوصی مشاهده کرد وتحت تاثیر آن قرار گرفتواعلام نمود که این فیلم به اسلام و مسلمانان خدمت میکند و بتهران مراجعت نمود تاترتیبی برای آزاد کردن نمایش آن در ایران بدهد.

قرار است برای بررسی مسئله نمایش فیلم در مصر جلسه مخصوصی باشرکت متولفان و نویسندگان سناریو و کارگردان فیلم و گروهی از دانشمندان الازهر و مسئولان اداره نظارت وگروهی از اعضای کمیته فرهنگی مجلسی تشکیل شود که بدون شك طی آن فیلم مزبور یاگوشه هائی از آن بمعرض تماشا گذاشته میشود.

پس ازاینکه اعضای جلسه مزبور نظرخودرا اعلام کردند، فیلم جهت نمایش برای اعضای مجلس مصر آماده میگرددتاآنها بتوانند میان آنچه در مدارك وتاریخ آمده و آنچه فیلم نمایش میدهد مقایسه نمایند.

ناگفته نماند که بعضی ازدولت های عربی بیش از ١٢ میلیون دلار برای تهیه این فیلم سرمایه گذاری کرده‌اند تا از این طریق بدین اسلام ومسلمانان خدمت نمایند.

قیمت جدید بنزین در سال آینده

★ بنزین معمولی لیتری ٨ ریال
★ بنزین سوپر لیتری ١٠ ریال

براساس طرحی که برای افزایش بهای بنزین دردست بررسی نهائی است قیمت بنزین معمولی ظرف پنج سال آینده هر لیتر به ١٦ ریال و سوپر به هر لیتر ١٧٫٥ ریال افزایش خواهد یافت.

افزایش قیمت بنزین برای هرسال هر لیتر ٢ ریال درنظر گرفته شده است و درصورت تصویب و تائیداز ابتدای سال آینده قیمت بنزین معمولی لیتری ٨ ریال و سوپر ١٠ ریال خواهد شدو تاآخر برنامه‌ششم عمرانی سالانه ٢ ریال به هر لیتر بنزین معمولی و سوپر افزوده خواهد شد.

امروز گفته شد در تهران بررسی هائی برای بهبود وضع دارندگان تاکسی و تاکسی‌بار با همکاری اتاق اصناف پایتخت درجریان است که با اجرای آن افزایش بهای بنزین تاثیری در هزینه وسایل نقلیه عمومی نخواهد گذاشت.

دلایل عمده کارشناسان برای افزایش قیمت بنزین، عدم تناسب میان افزایش درآمد ها و بهای بنزین، صرفه‌جوئی در مصرف آن، بالا رفتن هزینه تولید و توزیع بنزین و تامین هزینه‌های مربوط به ایجاد و نگهداری خیابان ها، جاده ها و شاهراه ها و همچنین جلوگیری از افزایش بی‌رویه اتومبیل های شخصی و مبارزه با آلودگی هوا است.

شهر رشت، زیر قشر ضخیمی از برف فرو رفته است. اکثر وسایط نقلیه از حرکت باز مانده و رفت و آمددرخیابانها بسختی انجام میشود.

برف ارتباط دهها شهر وروستا را مختل کرد

٢٠٠ ساعت است که درتهران و شهرستان های کشور برف وباران میبارد

تهران باز هم ابری خواهد بود و بارندگی متناوب خواهد داشت.

گزارش هواشناسی حاکیست که سیستم های فامیلی که مرکز آن در غرب مدیترانه شرقی می باشد پی در پی به آسمان ایران نفوذ میکند و در حال حاضر در اکثر مناطق کشور برف و باران می‌بارد.

بنا بر پیش بینی هواشناسی ریزش برف و باران تا فردا نیز ادامه خواهد داشت.

از سوی دیگر آسمان تهران نیز تا ٢٤ ساعت آینده ابری و همراه با ریزش برف و باران متناوب خواهد بود.

بارندگی در پایتخت و شهرستانها از روز چهارشنبه گذشته آغاز شد و تاکنون که یک هفته میگذرد بطور متناوب ادامه دارد. در حال حاضر ریزش برف در رضائیه ـ مازندران آذربایجان و شهر های خراسان و دامنه های البرز ادامه دارد براساس گزارش هوا شناسی میزان بارندگی تاکنون از حد متوسط افزایش داشته است.

ریزش برف سنگین که از اوایل هفته جاری در اکثر مناطق کشور آغاز شده است امروز نیز ادامه یافت و در بعضی نقاط از جمله گیلان و آذربایجان ارتفاع برف به ٢٫٥ متر رسید.

تعطیل کلیه مدارس

رضائیه ـ در پی ٢٧ ساعت ریزش بدون وقفه برف درشهر های آذربایجان غربی دیشب برودت هوای شهر های خوی ـ ماکو و شاهپور به ٧ درجه زیر صفر رسید.

تا ساعت ٩ صبح امروز ارتفاع برف در شهر رضائیه به چهل سانتی متر رسید و در ارتفاعات و محال «زیوه»، «مرگور» و «ترگور» از یک متر تجاوز کرد.

آموزش و پرورش استان آذربایجان غربی طی یک اطلاعیه کلیه کودکستانها دبستانها و مدارس راهنمائی شهر و روستا های رضائیه را تا شنبه تعطیل اعلام کرد.

پلیس راه درجاده های رضائیه امروز از حرکت وسایل نقلیه بدون زنجیر چرخ و یالاستیک یخ‌کش جلوگیری به عمل آورد.

درشهر رضائیه امروز ترافیک تقریبا متوقف شده‌بود. تعدادی از اتومبیل ها از حرکت باز ماندند و اکثر تاکسی ها دست از کار کشیدند.

٢٫٥ متر برف

دیشب ارتفاع برف در بعضی از گردنه‌های آذربایجان شرقی از دو متر تجاوز کرد ضمن اینکه برف‌سنگین جاده‌ترانزیتی تبریز ـ تهران را بست.

ریزش برف توام با کولاک شدید و بیسابقه امروز نیز در تبریز و دیگرشهرهای آذربایجان ادامه یافت و اکثر راه های منطقه مسدود شد.

اداره راهنمائی و رانندگی تبریز طی اطلاعیه‌ای از کلیه دارندگان وسایل نقلیه‌خواست بسبب یخبندان ولغزنده بودن سطح خیابانها اتومبیل‌هایشان را به زنجیر چرخ مجهز کنند.

پلیس راه‌ژاندارمری ازدیشب بعلت کولاک شدید و مسدود شدن جاده ترانزیتی تبریز ـ تهران در گردنه «شبلی» از حرکت کلیه وسایط نقلیه شخصی، مسافری و باری‌در این جاده جلوگیری کرد و این جاده در چند قسمت بین تبریز ـ میانه بویژه‌در گردنه‌«شبلی» امروز نیز مسدود بود.

٥٠٠ ماشین پشت برف

تا ساعت ٩ صبح امروزقریب پانصددستگاه‌اتومبیل، اتوبوس و کامیون در تبریز و درپلیس راه تبریز ـ میانه متوقف شده وبانتظار باز شدن جاده ترانزیتی تبریز ـ تهران بودند.

اداره کل آموزش و پرورش آذربایجان شرقی امروز بعلت نامساعد بودن هوا کلیه کودکستانها و دبستان های تبریز را تعطیل اعلام کرد.

در اردبیل نیز کودکستانها و دبستانها تا پنجشنبه تعطیل‌شد ژاندارمری هنگ اردبیل بعلت ادامه کولاک شدید و بسته بودن‌جاده‌های‌اردبیل ـ آستارا و اردبیل ـ سراب از حرکت کلیه وسایط نقلیه از این‌شهر جلوگیری بعمل آوردند.

در مشکین شهر کولاک برف امروز نیز ادامه یافت وکلیه راه های این منطقه به اردبیل، تبریزودشت مغان مسدود شد.

ارتفاع برف امروز درمشکین شهر به ٣٥ سانتی متر رسیدو هیچ وسیله نقلیه‌ای از شهر خارج نشد.

در مرند برف وکولاک شدید امروز نیز ادامه یافت و در شهر ٢٠ سانتی متر برف‌بزمین نشست.

رفت و آمد وسایل نقلیه در منطقه پیام (جاده ترانزیتی‌تبریز ـ بازرگان) امروز بسختی صورت میگرفت.

در ماکو و اطراف آن بیش از نیم متر برف بارید و کولاک نیز در این منطقه‌بشدت ادامه یافت

توفان و کولاک برف در گردنه آذربایجان شرقی‌امروز شدت بیشتری یافت و ارتفاع برف در گردنه های میرال و اسالم از ٢٫٥ متر تجاوز کرد.

در این مناطق نیز امروز هیچگونه رفت و آمدی‌صورت نگرفت و پلیس راه ژاندارمری از حرکت هرنوع وسیله نقلیه در شهر ها و مسیر جاده ها و گردنه های مذکورجلوگیری

در گیلان

● ریزش برف در گیلان که از سه روز پیش شروع‌شده‌است، دیشب و امروز نیز ادامه‌یافت وبرف سنگین در حرکت‌وسایل نقلیه در جاده ها اختلالاتی بوجود آورد.

در رشت برف سنگینی‌بزمین نشسته است و حرکت‌اتومبیل های بدون زنجیر چرخ در خیابانهای‌این شهر، امکان‌پذیر نیست.

مدارس ابتدایی رشت‌تعطیل شده است. تا این ساعت(١٠ صبح)در رشت ٢٥ سانتیمتر برف بزمین نشستهو ریزش‌برف ادامه دارد.

صبح امروز گرمای هوای رشت یک درجه بالای صفربود و میزان رطوبت ٩٦ درصد بود.

٧٢ ساعت برف

● ٧٢ ساعت است در مشهد ودیگر شهرهای خراسان برف میبارد.

ریزش برف سنگین ومداوم درشهرهای خراسان مشکلاتی برای مردم بوجود آورده و حوادث رانندگی در مشهد ٦٠ درصد افزایش یافته است.

دیشب مشهدی ها سرمای ١٢ درجه زیر صفر را تحمل کردند و صبح امروز ریزش‌برف همراه با سوز و سرمای‌شدید در این شهر ادامه داشت.

در بجنورد، شیروان، باجگیران، درگز و روستاهای این مناطق برف می‌بارد.

امروز کلیه راههای استان خراسان باز بود ولی پلیس‌راه از حرکت وسایل نقلیه بدون زنجیر چرخ در راههای این استان جلوگیری میکرد.

فرودگاه مشهد ازچهارروز پیش بعلت ریزش برف بسته شده همچنان بسته است.

ارسال کمك

شیراز ـ امروز از سوی جمعیت شیر و خورشید سرخ شیراز، تعداد٥٠٠ چادر، یکصد و پنجاه پتو و پانصد دست لباس، چهل‌عدد چراغ‌خوراک‌پزی، برای سیلزدگان «بستک» بندر عباس فرستاده شد.

٢ متر برف در بوکان!

● بوکان ـ ازسحرگاه‌دیروز در بوکان برف می‌بارد. برف با کولاک همراه است و به علت کولاک شدید برف ارتفاع برف در قسمتی از شهر به دو متر میرسد!

در پی ریزش برف سنگین، کلیه‌راههای ارتباطی‌روستاهای اطراف بوکان با این شیر قطع شده‌است.

همچنین بعلت پارگی سیمهای تلفن اکثر تلفن های شهری از کارافتاد.

١٥ درجه زیر صفر

● صبح امروز فرماندار خلخال در یک گفت و گوی تلفنی با خبرنگار اطلاعات‌در تبریز گفت:

کولاک برف در خلخال از دو روز پیش شروع‌شده‌و سرمای هوا به ١٥درجه‌زیرصفر رسیده است.

در قسمتی از شهر خلخال، ١٫٥ متر برف رویهم انباشته شده و بعلت کولاک شدید، ارتفاع برف درگردنه«اسالم» از ٢٫٥ متر تجاوز میکند.

فرماندار خلخال افزود: در نتیجه ادامه ریزش برف و کولاک شدید، راههای‌بخش وبیش از سیصد روستا، بامرکز شهرستان قطع شده است. ولی خوشبختانه‌هیچگونه‌نگرانی از لحاظ‌مواد غذائی وسوختی وجود ندارد.

بسته کولاک‌برف ونبودن دیدکافی در جاده های حومه خلخال، از حرکت هر نوع وسیله نقلیه در این راهها جلوگیری میشود.

افزایش آب کارون

دیشب و امروز در اهواز باران بارید و در محله های باغ شیخ، کمپلو و خشایار سیلاب براه افتاد. در این محله ها. ساختمان چندمدرسه که در محاصره سیلاب‌افتاده بود، تعطیل شد و دانش آموزان نتوانستند سرکلاس درس حضور یابند.

سیلاب به چند خانه راه یافت و برای ساکنان این خانه‌ها مشکلاتی بوجود آورد.

آب کارون امروز یک متر بالا آمد و هرلحظه برارتفاع آب رودخانه افزوده میشود.

در مسجد سلیمان، شوشتر، بهبهان، آغاجاری، دشت‌میشان، آبادان و خرمشهر دیشب و امروز باران می‌بارید.

● ریزش باران در بندر عباس و سایر شهرهای‌استان هرمزگان از سحرگاه امروز شروع شده است‌و تاکنون (١١ صبح) ادامه دارد.

تعطیل مدارس

● مهاباد ـ دوروز ریزش برف در مهاباد و اطراف آن ارتفاع برف را در شهرمهاباد به یک متر رساند.

امروز دبستانها، کودکستانها و مدارس راهنمائی مهاباد تا اطلاع ثانوی‌تعطیل اعلام شد.

در جاده های رضائیه، مهاباد و رضائیه، میاندوآب رفت و آمدوسایل نقلیه امروز با دشواری صورت گرفت‌برف و کولاک راه سردشت، مهاباد رابست و کلیه راههای‌روستائی را نیز مسدود ساخت.

● قزوین ـ ریزش برف سنگین در قزوین که‌ازسحرگاه دیروز آغاز شده بود امروز نیز ادامه یافت.

ارتفاع برف در شهرقزوین امروز به ٥٠ سانتیمتررسید. آموزش و پرورش قزوین‌کلیه مدارس اعم از کودکستان، دبستان و دبیرستان را تعطیل اعلام کرد.

بنا بگزارش پلیس راه ژاندارمری قزوین کلیه‌راههای منطقه باستثنای جاده فرعی شهرستان‌واقع‌درخط امامزاده باراجین باز و رفت و آمد در آنها برقرار است.

در ارتفاعات اردکان و آباده نیز برف ریزش کرد.

راههای فرعی اردکان و راه لار ـ جهرم امروز نیزمسدود بود.

● میانه ـ ریزش برف سنگین توام با کولاک شدید راههای روستائی میانه‌رابست و ارتباط این شهر راباخلخال، اردبیل و تبریز قطع نمود.

در میانه نیز امروز دبستانها و مدارس راهنمائی تعطیل اعلام شد.

همدان ـ دیشب در همدان بمدت چند ساعت برف بارید و هوای این شهر، امروز بشدت یخبندان بود.

پروازهای داخلی

براثر ریزش برف بسیاری از پرواز های داخلی‌هواپیمائی ملی ایران ازامروز بادشواری صورت گرفت لیکن پرواز تهران ـ سنندج به علت بسته شدن فرودگاه‌سنندج امروز انجام نشد و پرواز تبریز نیزبهمین مناسبت باتاخیر صورت گرفت‌و پرواز رضائیه تاساعاتی که روزنامه زیر چاپ بود، وضع نامعلوم داشت.

پنجاه‌و پنجمین سال تاسیس دانشکده‌افسری

دیروز بمناسبت پنجاه‌و پنجمین سال‌تاسیس دانشکده افسری مراسم سان و رژه در حضور فرماندهان سابق‌دانشکده مزبور برگزار گردید.

در این مراسم‌تیمسار سرلشگر بازنشسته ارفع‌بیرامون وظایف سربازی نطق کرد و آنگاه دانشجویان از برابر تمثال‌مبارک شاهنشاه رژه‌رفتند و در پایان از قسمت های مختلف‌دانشکده بازدید بعمل آمد.

بانک رفاه ٧ هزار واحد مسکونی میسازد

★ از این تعداد ٦٤٠٠ واحد در تهران وبقیه در شهرستانها ساخته‌خواهد شد.

بانک رفاه کارگران در سال آینده ٧هزار واحد مسکونی در تهران و رضائیه میسازد، ازاین تعداد ٦٤٠٠ دستگاه در تهران و ٦٠٠ دستگاه در رضائیه ساخته خواهد شد.

دکتر محمد مجیدی رئیس کل بانک رفاه ضمن اعلام این خبر گفت: این بانک از اول سال‌آینده عملیات ساختمانی ٥ هزار واحد مسکونی را در شرق تهران برای کارگران در ٧٥٠ هزار متر مربع از اراضی حکیمیه آغاز خواهد کرد وبه‌موازات آن٢ طرح دیگر خانه سازی برای کارگران شرکت واحد اتوبوس رانی، مشتمل بر ٤٠٠ دستگاه در شرق که نزدیک توقنگاه مرکزی خواهد بود، و هزار دستگاه در اراضی جنت‌آباد در غرب تهران پیاده خواهد کرد

مجیدی گفت: طرح های مذکور علاوه بر اعتباراتی است که بانک رفاه بصورت وام برای خرید به کارگران خواهد پرداخت.

پرداخت وام

وی تاکید کرد: در ٩ ماهه اول‌سال‌جاری‌بانک رفاه١١ میلیارد و٦٦٠ میلون ریال وام خرید خانه به ٢٥ هزار نفر کارگر پرداخته است.

رئیس کل بانک رفاه افزود: هزار دستگاه آپارتمان از طرح خانه سازی بانک رفاه در تبریز که مجموعا شامل ٥٤٠٠ دستگاه میباشد، آماده گردیده است و ظرف سه سال آینده بقیه واحد های مذکور بتدریج آماده تحویل خواهد شد. در شاهی ١٤٧٠ واحد مسکونی احداث خواهد شدکه یکصد دستگاه آن بصورت تک واحدی پیش‌بینی شده است ازطرح خانه سازی مشهدکه شامل ٢هزار دستگاه آپارتمان است، ٢٥٠ دستگاه آن‌آماده بهره‌برداری شده است.

مجیدی گفت: در کرمان ٤٧٠ واحد مسکونی بصورت‌خانه‌های تک واحدی در دست ساختمان است که ١٥٠ دستگاه آن ساخته شده است. از مجموع ٤٠٠ واحد مسکونی که در بندر عباس به وسیله بانک رفاه‌دردست ساختمان میباشد، ٢٠٠ دستگاه آماده‌گردیده است. در بوشهر نیز ٣٠٠خانه تک واحدی احداث میگردد و ٩٦ دستگاه از واحد های مسکونی زاهدان بهره‌برداری شده و ٩٦ دستگاه دیگرهم تاآخر امسال‌آماده خواهد شد.

اعلام رشته های فوق لیسانس دانشگاه ملی ایران

آزمون ورودی داوطلبان فوق لیسانس دانشگاه ملی ایران درنیم سال دوم تحصیلی روز های١٤و ١٥ بهمن ماه برگزار خواهد شد.

دانشگاه ملی ایران در ٦رشته فوق‌لیسانس جمعا ٨٥ دانشجو می‌پذیرد.

ظرفیت رشته‌های فوق لیسانس این دانشگاه عبارتند از: اقتصاد ١٠ نفر، علوم سیاسی ١٠ نفر، علوم‌تربیتی٢٠نفر، حقوق خصوصی ١٥ نفر، حقوق جزا ١٥ نفر، مربی پرستاری ١٥نفر.

معاون سازمان هواپیمائی کشوری و سرپرست کل فرودگاه مهرآباد

از طرف آقای‌حاج‌منیری معاون وزارت‌جنگ‌ورئیس‌سازمان‌هواپیمائی کشوری، تیمسار خلبان محمود فیروزی بسمت معاون سازمان هواپیمایی کشوری وسرپرست کل فرودگاه بین‌المللی مهرآباد منصوب گردید.

تیمسار محمود فیروزی که از افسران تحصیل کرده و خلبانان مجرب وکارآزموده کشور میباشد پس از انتصاب بسمت معاونت سازمان هواپیمائی کشوری و سرپرست کل‌فرودگاه بین‌المللی مهرآباد از امروز مشغول بکار شد.

اخبار کوتاه

پیام های تبریك

از جانب شاهنشاه آریامهر به مناسبت سالگرد جشن ملی برمه پیام تبریکی به حضور رئیس جمهوری آن کشورمخابره شد.

* ازجانب شاهنشاه آریامهر و علیاحضرت شهبانوی ایران بمناسبت ازدواج دوشیزه جهان سادات فرزند حضرت رئیس جمهوری مصر پیام تبریکی به حضرت محمد انورالسادات و بانو سادات‌به‌قاهره مخابره‌شد.

* از جانب شاهنشاه‌آریامهر وعلیاحضرت شهبانوی ایران‌به مناسبت‌ازدواج‌والاحضرت‌ولیعهد تایلند پیام‌تبریکی‌به‌اعلیحضرت پادشاه وعلیاحضرت‌ملکه‌تایلند به بانکوك مخابره شد.

* از طرف والاحضرت‌همایون ولایتعهد بمناسبت ازدواج والاحضرت ولیعهد تایلند پیام تبریکی به معظم‌له به‌بانکوك مخابره شد.

افزایش واردات

براساس آخرین آمارباز رگانی خارجی ایران، در ٩ ماهه سال جاری در مقابل ٤ر٧٣٩میلیارد ریال واردات، قریب ٧ر٢٩میلیارد ریال کالا (بدون مواد نفتی) بخارج از کشور صادر شده است.

در ٩ ماهه سال جاری‌حدود ١٩٢ میلیارد ریال کالا بیش‌از مدت مشابه سال گذشته وارد کشور شده و در همین حدود ١٫٥ میلیارد ریال به صادرات کشور افزوده شده است.

بازدید از راهها

صبح امروزابراهیم فرح‌بخشیان وزیر راه و ترابری برای بازدید از اتوبان در دست ساختمان کرج‌قزوین و همچنین عملیات برف ـ روبی در جاده های شمال کشور به این مناطق رفت.

بلیط‌سینماگران‌شد

ساری ـ بلیت سینماهای درجه ٢ و ٣ ساری گران‌شد

بلیت درجه ٢ سینماهاکه قبلا٢٥ ریال بود، هم‌اکنون به ٤٠ ریال افزایش یافته و بلیت درجه ٣ نیز ده‌ریال گران شد

سخنرانی

دکتر عنایت‌الله‌رضا استاد دانشگاه فردا ساعت ٥ بعد ازظهردرباشگاه دانشجویان کشور زیر عنوان فلسفه کمونیسم سخنرانی میکند.

شرفیابی سفیر جدید آرژانتین

شاهنشاه آریامهر ساعت ١٠ بامداد امروز آقای «الخانرو وبسنته‌اوردا‌پیلتا» سفیر جدید آرژانتین را در کاخ نیاوران بحضور پذیرفتند.

سفیر جدید آرژانتین در این شرفیابی که وزیر امور خارجه، رئیس کل تشریفات شاهنشاهی، رئیس دفتر مخصوص شاهنشاهی، رئیس کل تشریفات وزارت امور ـ خارجه، و آجودان های لشکری و کشوری‌شاهنشاه افتخار حضور داشتند. نامه های خود را به پیشگاه شاهنشاه تقدیم داشت.

احضار مدیران کل آموزش و پرورش

مدیران کل آموزش وپرورش استانها به تهران احضارشدند و فردا در تهران با دکتر گنجی ملاقات خواهند کرد و دراین جلسه وزیر آموزش و پرورش آنان را از اختیارات جدیدشان آگاه‌خواهد کرد مدیران کل فردا ناهار راباوزیر صرف خواهند کرد.

خطر ریزش بهمن در ارتفاعات البرز

فدراسیون کوهنوردی ایران امروز اعلام کرد:

بعلت ریزش برف سنگین و طوفان شدید و ریزش بهمن در ارتفاعات البرز بخصوص راه اصلی‌شیرپلا ـ اوسون ـ کوچال وراه‌شیرپلا به کلک‌چال برای‌کوهنوردی خطرناک است ریزش برف در ارتفاعات البرز ادامه‌دارد و چند بهمن عظیم در حال فرو افتادن است.

فدراسیون از علاقمندان به کوهنوردی تقاضا کرده است که تا اطلاع ثانوی‌از صعود بارتفاعات خودداری کنند.

انتصابات

از طرف وزیر کشور آقایان: احمد نوربخش به سمت مدیرکل دفترتقسیمات کشوری و کامبیز حشمتی‌به سمت مدیرکل‌دفتر ارزشیابی وپی‌گیری‌و مرتضی‌مرادیان، کارشناس‌امور اداری‌وزارت کشور، بسمت رئیس‌اداره تشکیلات وبهبود روش‌های آن‌وزارتخانه‌منصوب‌شدند.

«دایی جان ناپلئون» جمعه شب پخش میشود

سریال تلویزیونی «دایی جان ناپلئون» که پس‌از دو هفته‌تعطیل، قرار بود امشب از تلویزیون‌پخش شود، ساعت ٩ بعداز ظهر جمعه پخش خواهد شد.

مهندس میلانی‌نیا مدیر برنامه دوم تلویزیون در این‌مورد گفت: تغییر روز پخش این سریال به تقاضای گروه کثیری از بینندگان تلویزیون انجام گرفته است و امشب نیز ساعت ٩بجای این سریال یک‌فیلم‌سینمایی ازتلویزیون پخش میشود.

علت به تعویق افتادن پخش قسمت چهارم این سریال، مصادف بودن زمان پخش آن با ایام سوگواری بود و چون در این سریال، صحنه های کمدی‌فراوانی وجود داشت، مسئولان تلویزیون پخش‌آن را به‌بعدازایام سوگواری موکول کردند.

اخطار شرکت ملی نفت به خریداران نفت ایران

سخنگوی شرکت ملی نفت ایران اطلاع داد: در نتیجه معاینهای بازاریابی بمنظور افزایش حجم فروش و صادرات مستقل شرکت ملی‌نفت ایران‌در سال ١٩٧٧ این شرکت موفق شده است برای سال مزبور با ٢٥ شرکت نفتی قرارداد های فروش نفت خام منعقد نمایدکه حجم کل فروش تا این تاریخ بالغ بر٦٠ میلیون تن معادل حدمتوسط ٢ر١ میلیون بشکه در روز میگردد.

براساس تصمیمات متخذه در کنفرانس اخیر اوپک در«دوحا» شرکت ملی نفت‌ایران دراجرای تصمیمات مزبوربکلیه خریداران نفت خام خود قیمت نفت خام صادراتی ایران راکه از اول ژانویه سال ١٩٧٧ اعمال میگردد اعلام نموده‌است.

تعدادی از شرکتهای نفتی خریدار نفت‌خام صادراتی‌شرکت ملی نفت ایران در اثر قیمت شکنی‌ها معاذیری تراشیده و برخلاف‌تعهدات صریح قرارداد خودو مفاد قراردادهای مربوطه مبنی برافزایش خود بخود قیمت‌ها براساس تصمیماتی که در کنفرانس اوپک اتخاذ شده است نسبت به قیمت های‌جدید اعتراض و تقاضای تخفیف نمودند که چون مغایر با تصمیمات کنفرانس اوپک‌میباشد از طرف شرکت ملی نفت‌ایران موکدا رد شده است و در نتیجه حجم فروشهای مستقل شرکت می نفت ایران می چند روز اول ماه ژانویه١٩٧٧ بجای ٢ر١ میلیون بشکه در روز مورد انتظار به متوسط ١٩٣ هزار بشکه درروز کاهش یافته که باعث تقلیل درآمددولت از صادرات نفت خام خواهد گردید و بناچار دولت هرگونه اقدامی را در اینمورد لازم‌بداند بمرحله اجرا خواهد گذارد. البته از طرف شرکت ملی‌نفت ایران‌بکلیه اینگونه خریداران که تعهدات قراردادی خود را انجام نمی‌دهند اخطار می‌شود هرخریدار نفت خامی‌که‌قرارداد و امضای خودرا محترم‌نشمارد مسلما در لیست سیاه شرکت ملی نفت ایران منظور خواهد شد.

در آذرماه گذشته فقط بوسیله اتوبوسها ومینی‌بوسهای مسافربری

٨٠ نفر درجاده‌های کشور کشته یامجروح شدند

در آذرماه سال جاری ٨٠ نفر براثر تصادف رانندگی جاده ها که عامل بروز آنها اتوبوس ها و مینی بوسهای مسافربری بوده کشته یا مجروح شدند.

این آمار علاوه بر تعداد کشته شدگانی است که براثر برخورد اتومبیل های سواری یا کامیون ها بایکدیگر به قتل رسیده یا مجروح شده‌اند.

پلیس راه ژاندارمری ضمن‌اعلام این خبر یادآور شد که به‌همین مناسبت ٧٧ راننده که در بروز تصادفات رانندگی جاده ها مقصر شناخته شده‌اند برای مدت ٢٥ روز تا ٦ ماه از حق رانندگی اتوبوسها یامینی‌بوسهای مسافربری محروم شدند

در حوادثی که اتوبوس ها و مینی‌بوسهای مسافربری در ماه گذشته در جاده های کشور پدید آوردند ٢٦ نفر کشته و ٥٤نفر مجروح شدند.

پلیس راه ژاندارمری برای‌کنترل هرچه بیشتر ترافیک جاده هاطی ماههای آینده کامیون ها را نیز مجهز به دستگاه سرعت سنج خواهد کرد و به‌این ترتیب‌سرعت کامیون هانیزمانند سرعت‌اتوبوس های مسافربری کنترل خواهد شد.

«مرگ باترحم» محکوم‌شناخته‌شد

دبیر کل نظام پزشکی مرگ بخاطر ترحم را محکوم کرد و اعلام نمودتسریع‌در مرگ‌بیمار از روی ترحم‌بهیچگونه منطق و موازین اخلاقی ـ مذهبی ـ اجتماعی منطبق نیست وجامعه پزشکی ایران ـ وظیفه داردتا آخرین لحظه حیات برای‌نجات بیمار بکوشد.

این مطالب را دکتر حفیظی دبیر کل نظام پزشکی ایران در نخستین سمینار پزشکی و ترحم که عصر دیروز در محل کاخ جوانان تشکیل شده بود بیان داشت.

در این سمینار که با سخنان نیکپی شهردار پایتخت‌افتتاح شد گروه کثیری از پزشکان شرکت داشتند

دکتر گیتی معاون قضائی وزارت دادگستری‌که ازشرکت کنندگان در این سمینار بود گفت: باید نخست مشخص کرد که مفهوم حیات چیست و آیا در مواردی که بیماران از یک مرحله معمول سلامتی گذشتند دارای مفهوم‌لازم‌حیات هستند یانه

وی‌افزود: دانش‌پزشکی باید به‌ادامه حیات یک فرد کمک کند یا تاریخ رسمی مرگ او را بعقب اندازد، و بهیچ روی و بهیچ دلیلی حق ندارد تاریخ مرگ کسی را، حتی یکلحظه نزدیکتر کند.

حادثه کتابخانه دانشگاه یک هشدار بود

اکثر اماکن عمومی ایران فاقد اولیه‌ترین وسائل ایمنی است

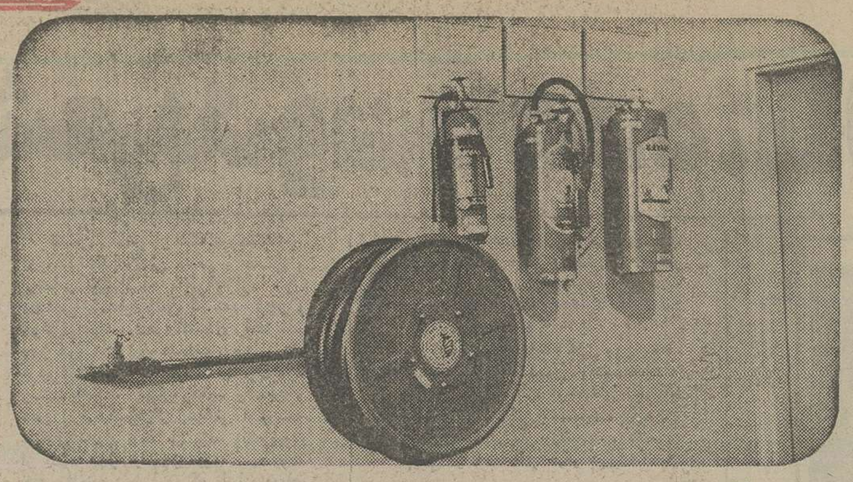

همه چیز حکایت از آن دارد که در این ساختمان رعایت نکات ایمنی شده است ، اما اگرخدای نکرده آتش‌سوزی رخ دهد معلوم میشود محتوی کپسول‌ها فاسد شده و شیر آب هم زنگ زده است !!

۸۰ درصد کپسولهای آتش نشانی خراب است

تهران،بهمان‌سان که بی قواره و بی ضابطه از هر سوقدمی کشد وهرروز وهرساعت از از طول و عرض و قطر و ارتفاع و چپ و راست وبالا وپایین ، گسترش‌می یابد ، گوئی بهمان‌اندازه ازاصول وقواعد شهری وشهرسازی‌وشهر ـ نشینی هم فاصله می‌گیرد .

چند دقیقه رگبار ، یک باران چند ساعته ، یک برف سنگین ، یک آتش سوزی، یک سیل نیمبند، یک طوفان ناگهانی ، یک گردباد ، یک آوار و خرابی،خیلی‌زود نفس تهران را بند می‌آورد . تهـــران چهارونیم‌میلیون نفری ما درپاره‌ای موارد شهری درمانده و بی دفاع نیز هست .

بی‌توجهی وسهل انگاری برخی از مسئولان وماموران ، تهران بی دفاع را دربرابر پیش آمـدهـــای طبیعی ناگوار ، آسیب‌پذیرتر کرده است .

تهران و تهرانی در بـرابـر حوادث ، زودرنگ می‌بازند و از آنچه که برای رویاروئی باحادثه ، پیش روی دارد نمی‌توانند بموقع استفاده کنند و یـا ـ چنانکه در حادثه کتابخانه دانشگاه دیدیـم این وسایل باصطلاح ایمنی ، کـه باید چاره سازوحادثه‌بخش باشد، براثر ندانمکاری و بی مبالاتی، چاره‌گیر و انسان‌کش می شود ، چنانکه درحادثه کتابخانه دانشگاه شد .

مقصر کیست ؟

به قسمتی از نامه پراحساس «اکرم‌اکرمی ـ دانشجو» درباره‌این حادثه توجه بفرمائید :

« ... حادثه‌ای دلخراش‌اتفاق افتاد وانسانی جانش را مفت‌باخت کتابخانه مرکزی دانشگاه تهران به گفته واردین به امور،به‌کلیه‌وسایل ایمنی مجهز بوده وهست ولی از این وسایل چگونه استفاده شد ؟ روزحادثه ، کارمندان طبقه پنجم زودتر از همه متوجه بروز واقعه درطبقه ششم می شوند و پس از اینکه خودرانجات می‌دهند ،یکنفر بافریاد از معاون کتابخانه‌کمک می خواهد . جواب می‌دهد : «بروید سرکارهایتان و شلوغ نکنید»! و موضوع ، جدی گرفته نمی شوددر حالی که درهمان وقت عده‌ای در طبقه ششم این ساختمان‌کمراههای فرارش بسته بود بامرگ درمبارزه بودند . درهای راه پله ودرهای‌راه فرار از خطر، از مدتها قبل بـه خاطر جلوگیری از دزدی‌چندکتاب وعدم اعتماد ، بسته بودودرآستانه ورود هردر نیز درهای بزرگ‌آهنی تعبیه کرده بودندواین درهاهمیشه قفل است! روزحادثه ، بعدازاینکه دیدند قضیه جدی است‌مدتی‌دنبال کلید درهای فرار از خطر مـــی گردند و پس از نیم ساعت موفق می‌شوند ازراههای‌خارج‌ساختمان، خود را به طبقه ششم‌برسانند .در همین وقت ماموران آتش نشانـی که باخبر شده بودند از رفتن به طبقه ششم خودداری می‌کنند،زیرا گمان می برند جائی آتش گرفته و چون ماسک های ضد گاز خود را نیاورده بودند به طبقه‌ششم ، یعنی محل حادثه نرفتند !

در این میان ، چندین کارمند فداکار مرد خود را به هرزحمتی بوده به جائی که سانحه دیدگان درحلقه‌گازمسموم بوده‌اند رساندند وهریک ، کسی را بردوش هـــای خود پائین آورد . در این هنگام رئیس کتابخانه‌ازراه رسیده‌دستور خبرکردن آمبولانس را داد اما تا آمبولانس‌ها برسد باز مدتی طول کشید و بعد که سانحه دیدگان را درآمبولانس‌ها گذاشتند ، اول بـه مرکز بهداشت‌دانشگاه مراجعه شد ولی آنها به دلیل نداشتن اکسیژن نمی‌توانستند به سانحه‌دیدگان‌کمک کنند و بعد مدتی دیگر طول کشید تا موفق شدندبیماران‌رابه‌بیمارستان دولتی لقمان‌الدوله برسانند ..

نامه این دانشجو ، صادقانه وگویاست و نیازی‌به‌پیرایه وتفسیر ندارد و یک جوان تحصیلکرده و کارشناس نیز که در این ماجرا بقول دوستش ، صفت‌جانش رااز دست داده هرگز زنده‌نخواهدشد، ولی آیا مرگ این کارمند صدیق دانشگاه میتواند زنگ خطر رابیخ گوش مسئولان و متصدیـان امور ایمنی ساختمانها بصدا درآورد تا از تکرارفاجعه ومرگ های مفت و آسان انسانهـــای دیگر جلوگیری کند ؟

وسایل ایمنی دکور است !

گزارشگر اطلاعات برای پیدا کردن جواب این سئوال در شهر براه افتاد و پس از تحقیقات لازم وگفت و شنود بـــاکارشناسان و مسئولان امر وبازدیدازاین‌ساختمان ها مینویسد:

« بسیاری‌ازساختمانهای‌بزرگ تهران عملا فاقد وسایـــل ایمنی هستند و دریک حادثه (حریق یا زلزله یاآوار) جان قسمت اعظم ساکنان‌آن‌در معرض خطر خواهد بود ، چرا که به گفته کارشناسان رسمـــی بیش از هشتاد درصد از وسایل ایمنی ادارات ووزارتخانه ها وساختمانهای بزرگ غیر قابل استفاده‌است!

گزارشگر ما ادامه میدهد : به اولین ساختمان بزرگی که سرراهم بود وارد شدم . هشت ـ نه طبقه بود چهار صد ـ یاپانصدنفرکارمند ومستخدم را درخودجاداده بود . از مامور دم در که لباسی‌قهوه‌ای رنگ وکاسکتی بهمان رنگ‌پوشیده وزیریک کپسول‌آتش نشانی‌ایستاده بود پرسیدم : این کپسولها واقعا به درد می‌خورد؟ نگاه معنی داری کرد و گفت :

بله که به درد می‌خـورد ، اگر به درد نمی‌خورد که این همه پول بالایشان نمی‌دادند و این‌جا نصب نمی‌کردند ؟

«طرف» اول مرا به‌جای یک بازرس یا مامور دولتی گرفته بود ولی وقتی باو گفتم‌ارباب رجوع هستم و دنبال‌پرونده‌ام آمده‌ام ، اخمش باز شد وگفت واله ، دروغگودشمن‌خداست. پارسال ، همین موقع ها یک ماشین پیکان توی همین‌خیابان آتش گرفته بود . صاحبش با کت و پتو و چندتا سطل آب که مغازه‌دارها آورده بودنـد نتوانست ماشین را خاموش کند. بالاخره آمدند از مـا خواهش کردند که باکپسول آتش‌نشانی به کمکش برویم . رئیس ما فورا موافقت کرد و ما با دوتا از این کپسولها به کمک رفتیم ولی هرچه‌کردیم حتی یک‌قطره کف هم از آن خارج نشد و جلوی مردم ما پاک کنف شدیم ! بعدا معلوم شد که این کپسول‌ها چند سالست که سر جایش هست و در این مدت ابدا کنترلی‌نشده! از خیابان روزولت ، به‌یکی‌از سینماهای خیابان پهلوی‌رفتم . با اینکه صبح بود عده‌دخترها و پسرهای کتاب به دست زیاد بود. معلوم شد روزهای برفی در بعضی مدرسه‌ها از درس‌و مشق خبری‌نیست‌و بروبچه‌ها، وقت‌کشی در سینماها را بـر دیگر کارها ترجیح میدهند ، مخصوصا رفتم بالکن که راه خروج رااز بالا ببینم دیدم با آن پله‌های چند طبقه‌ای ،اگر این سینما دچار آتش سوزی شود خیلی‌ها زیر دست‌وپا له خواهند شد . از مامور دم در پرسیدم اگر خدای نکرده اینجا آتش بگیرد رامفرار اضطراری کجاست ؟ اخمهایش را درهـم کشید و گفت : «آقا ، بیخود نفوس بد نزن!» از یک مامور دیگر سئوال کردم ، گفت : «توی این هوای‌برفی و آتش؟» بعد گفت:درهای‌فرارا‌ضطراری قفل است . اگر یکوقت آتش گرفت آنها را باز می‌کنیم. گفتم بشرط اینکه کلیدش را گـم نکرده باشید !

از خیابان پهلوی پیاده راه افتادم بطرف‌عباس‌آباد سرراهم هر ساختمان بلند و بزرگ را که می‌دیدم ، میرفتم توو همین سئوالها را می‌کردم اول همه‌ی مامورین ایمنی‌ازدستگاه های ایمنی خودتعریف میکردند ولی با یک «من بمیرم تـو بمیری و قسم جون بچه‌هات»، معلوم می‌شد اینها فقط برای «دکور» است !

بعد از دو ساعت پیاده‌روی ، رفتم به سینمای دیگر ، بازهـم رفتم بالکن و موقع پایین‌آمدن خدا می‌داند که داشتم از پله های تنگ مارپیچی ، کلپـا می‌شدم . از مامور کنترل در پرسیدم با این پله‌ها اگریکدفعه اینجا آتش بگیرد تکلیف بالکن نشین‌ها چه می‌شود ؟ چشم غره‌ای رفت و بی‌آنکه جوابم را بدهد بسوی رفیقش‌برگشت و گفت : «بعضی‌ها چه سق سیاهی دارند! اینهم‌شدسئوال» مرد حسابی ؟!

از عباس‌آباد بسوی خیابـان کورش سرازیر شدم . تـوی راه به چند سری آپارتمان‌های در دست ساختمان سر زدم . به یک آپارتمان پنج طبقه کـه روکارش تمام شده بود رفتم . از یک سرکارگر پرسیدم . این آپارتمانها وسایل ایمنی دارد؟ نگاه «عاقل اندر سفیه» بر من کرد و گفت ـ چی آقا ؟ گفتم هیچی ، معمار یا مهندس ساختمان نیست ؟ مهندس که نبود ، آقائی آمد و گفت‌من معمارم . سئوالم را بـرایش گفتم . جواب داد : نمیدانم ! شاید هم می‌دانست و نمیگفت، شاید هم نمی‌دانست . اصلا مساله برایش مهم نبودکه‌بداند یا نداند ؟ برایش مهم این‌بود که سر وقت ، کارش‌را تحویل بدهد و مقاطعه‌کار هم‌آپارتمان را به مشتریانی که ماهها در صف نوبت ایستاده‌اند قـالب کند. راستی هم که‌اینها بسازو بفروش‌های شهر ما هستند ، نه مامور حفظ جان‌خریدار !

هشتاد درصد کپسول ها خرابند

گزارشگر ما پس از یک‌گشت نیم روزه در شهر به سازمان دفاع غیر نظامی مراجعه‌کرد، تنها سازمانی‌که با امکانات موجود کنترل وسایل ایمنـی پایتخت را بعهده دارد. این کارشناسان به وزارتخانه ها ، ادارات و ساختمانهای بزرگ و اماکن عمومی میروند و وسایل ایمنی این بناها را کنترل میکنند . به گفته یکی‌از این کارشناسان ، متاسفانه‌بیش از هشتاددرصد ازکپسول‌هائی که برای آتش‌نشانی در ایـن بناها نصب شده است بعلت عدم کنترل بموقع ، فاسد و غیرقابل استفاده هستند .

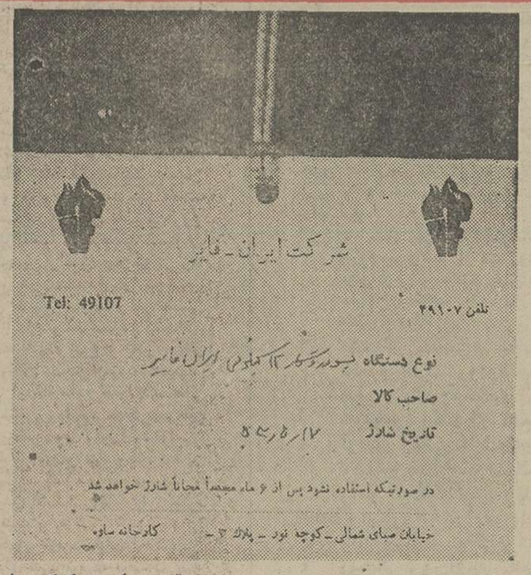

دکور

این ورقه متصل به یک‌کپسول آتش نشانی است . کپسول در ۱۷ر۵ر۵۳ شارژ شده است وباید ۶ ماه بعد ۱۷ر۱۱ر۵۳ مجدداً شارژ شود ، که نشده ، واینک ۱۰ر۱۰ر۵۵ است . راستی اگردر بنائی که این کپسول درآن‌نصب است آتش سوزی بشود چه‌خواهد شد ؟ آیا از این «دکور» کاری ساخته است ؟

حتما این توصیه‌ها را بخوانید

توصیه کارشناسان برای جلوگیری ازآتش‌سوزی

● در موقع روشن کردن بخاری از میله مخصوص استفاده شود.

● از روشن کردن بخاریهای گرم که دراثر وزش باد و یا بستن و یا تمام شدن نفت خاموش شده خودداری کنید.

● دودکشهای بخاری را مرتبا ازدوده پاک کنید. دودکشها نباید در مجاورت چوب یا تخته، خرپا یا سقف باشد.

● از نگهداری مواد قابل اشتعال مانند بنزین . الکل . نفت بمقدار زیاد در منـــزل خودداری کنید .

● درصورت نشت‌بنزین از باک‌اتومبیل و تماس آن با لوله گرم اگزوز بروز حریق حتمی است در اولین فرصت به تعمیـر آن اقدام نمائید . گذاشتن کپسول آتش‌نشانـی مناسب در اتومبیل توصیه می‌شود.

● به نظافت هال و راهروهـای منزل توجه شود و از انبـار کردن پوشال ، روزنامه و چوب و مقوا و غیره که باعث آتش‌سوزی میشود خودداری نمائید.

● سیم آنتن را درمواقعی که هـوا رعد و برق است از دستگاه رادیو وتلویزیون جدا کنید .

● پریزهای برق باید در محلی نصب شود که در دسترس کودکان نباشد و درغیر آن از دو شاخه‌های پلاستیکی که برای این منظور تهیه شده است استفاده نمائید.

● لوازم برقی را هرگز با آب نشوئید.

مقاومت فیوز با قدرت جریان برق خانه شما تنظیم شده از تقویت کاذب‌فیوزها قویا خودداری کنید.

● بار سیمهای برق نباید بیش از حد مجاز باشد و چنانچه سیمها فرسوده است بایستی در تعویض آنها اقدام نمائید.

وقتی در منزل بوی گاز استشمام‌کردید کارهای زیر را به ترتیب انجام دهید.

● برق را قطع کنید (مشروط براینکه کنتور در محل استقرار وسائل‌گازسوز نباشد)

● درها و پنجره‌ها را برای خارج شدن گاز بااحتیاط باز کنید.

● افراد خانواده را از محل دورکنید.

● از پوشیدن کفش میخ‌دار خودداری کنید .

● دستمال را خیس کرده جلوی دهان و بینی خود قرار دهید.

● از روشن کردن کبریت یا فنـدک خودداری کنید و برای روشنائی از چراغ‌قوه کوچک استفاده کنید.

● علت پخش گاز را بررسی کنید و برای تعیین محل نشت گاز هرگز از کبریت استفاده نکنید با مقداری کف صابون محـل نشت گاز را تعیین کنید.

حفاظت و نگهداری اجاق‌گاز

● در اطراف سیلندر گاز وسایلی از قبیل پریموس و بخاری نفتی روشن قـرار ندهید.

● روشن کردن وسایل گازسوزبوسیله افراد ناوارد و کودکان خطر آتش‌سوزی و انفجار دارد .

● از سررفتن غذا روی چـــراغ گاز جلوگیری کنید.

● چراغ گاز را در مسیر جریان هوا نگذارید زیرا ممکن است دراثر وزش بـاد شعله گاز خاموش شود و گاز در فضاپخش شود .

● حداقل هفته‌ای یکبار اجاق گاز و سیلندر و شیلنگها را بازدید کنید چنانچـه ایرادی بنظرتان رسید به مسئولین گاز اطلاع دهید .

● از گذاشتن دیگهای سنگـین روی اجاق گاز اکیدا خودداری کنید زیرا این عمل باعث شل‌شدن اتصالهای لوله‌گاز و نشت آن میشود.

چگونه باید در مقابل آتش مجهز شد

ممکن است شما وسائلی مثل پتو ـ زیلو ـ فرش فرسوده ـ گونی ـ سطلهای کوچک ـ نردبان ـ شیلنگ ـ ماسه خشک نرم درمنزل داشته باشید که هرکدام به‌نوبه خود درلحظات اولیه حریق بتواند در خاموش کردن یا خفه کردن آتش موثر باشد ضمنا داشتن‌یک‌کپسول آتش‌نشانی انیدریدکربنیک برای خاموش‌کردن موثر است .

هنگام بروز حریق چه باید کرد ؟

★ بمحض مشاهده آتش‌سوزی‌خونسردی خود را حفظ کرده و باو سائل موجودآتش را در نطفه خفه کنید و سریعا مراتب را به اداره آتش‌نشانی اطلاع دهید.

● درها و پنجره‌های محلی که آتش سوزی شروع شده فورا به‌بندید و مانع‌سرایت دود و حرارت به اطاق مجاور شوید.

● اگر علت آتش‌سوزی از جریان برق و سیم‌کشی است فورا کنتور را قطع کنید.

● راهروی منازل را از وسائل زیادی که مانع حرکتند خالی کنید.

گامی دیگر
در پیشرفت صنعت تهویه مطبوع در ایران

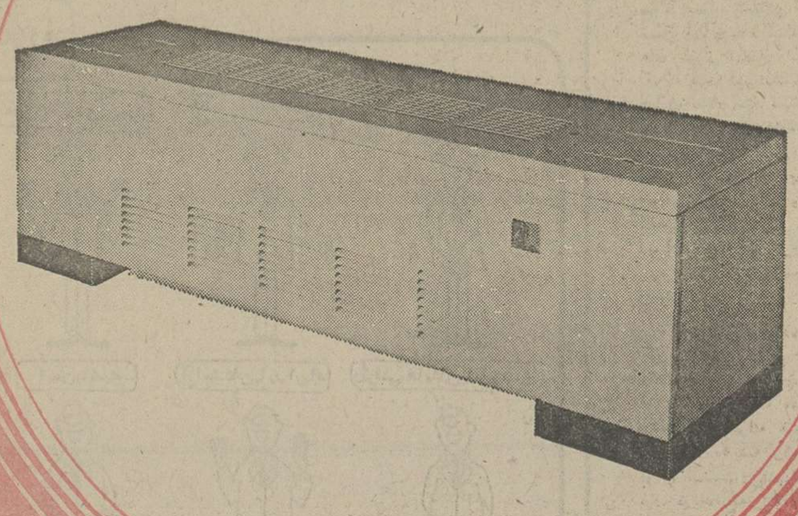

فن کویل لوبوی سار اول LO-BOY
به زیبائی ودکوراسیون هر مکانی می افزاید
فقط ۳۳ سانتیمتر ارتفاع دارد
SARAVEL
شرکت صنعتی سار اول
دفتر فروش: میدان ونک ـ خیابان ملاصدرا ـ خیابان پردیس
شماره ۷۵ طبقه سوم ـ تلفن ۶۸۶۲۵۵ ـ ۶۸۵۶۹۴

شماره ۱۴۵ تاریخ ۱۰ر۵ر۳۵
شرکت تعاونی مسکن کارکنان آموزش و پرورش «اصفهان»

آگهی مزایده

فروش سه قطعه زمین

نظر باینکه سه‌قطعه زمین متعلق‌به‌این شرکت واقع در اراضی کرتمان‌وشاه‌چراغ ازبخش چهارده اصفهان به مساحت تقریبی ۶۳ هکتار ،ازطرف دولت‌جزو قطب کشاورزی اعلام گردیده و اختصاص به‌امور زراعی از قبیل :احداث باغها و مزارع، ایجاد مجتمع‌های کشاورزی،دامپروری ، کشت وصنعت‌و غیره دارد، لذا بنابه تصویب هیات‌مدیره‌و براساس اختیارات تفویض شده ازطرف مجمع عمومی‌عادی شرکت مورخ۲۲ر۲ر۳۵ به‌موجب آگهی اراضی مذکور ازطریق مزایده بفروش میرسد. داوطلبان میتوانندبرای بازدید از محلهای فوق‌و کسب‌اطلاعات لازم و دریافت نقشه‌اراضی، برگ مشخصات و شرایط و فرم مخصوص شرکت درمزایده،روزهای‌یکشنبه ،دوشنبه وسه‌شنبه هر هفته ازساعت ۸ تا۱۱ صبح بدفتر شرکت واقع دراصفهان‌ـ خیابان استانداری مقابل تالار اشرف درمحل سابق دبیرستان سعدی مراجعه و پیشنهاد خودرا درپاکت‌لاک‌ومهر شده‌حداکثر تاساعت ۱۲ «ظهر» روز یکشنبه اول اسفندماه ۲۵۳۵ بدفتر شرکت تسلیم و رسید دریافت نمایند.

شرکت تعاونی مسکن
کارکنان آموزش و پرورش اصفهان

شمها هرچه داریم بذل تو بود
که از بذل تو چهره‌ها خوش نمود

شاهنشاها ، صدور فرمان تبدیل فرمانداری کل سمنان به‌استان‌درپنجاهمین سال‌شاهنشاهی پرافتخار پهلوی‌ودرعصرشکوفان‌رستاخیز موجی از شادی و شعف همراه با احساسات پرشور شاهدوستی سراسر این شهر تاریخی را فرا ـ گرفته است .افتخار دارد مراتب سپاس وحق‌ـ شناسی عمیق،جانبازی وفداکاری قاطبه اهالی شاهدوست و میهن پرست سمنان رابه پیشگاه با عظمت‌آن رهبر اندیشمندو عالیقدرتقدیم‌داشته وازموهبت بزرگی که بمردم این سامان عنایت فرموده‌اند خالصانه سپاسگزاری نماید.

جان‌نثار ـ مهدی طاهری شهردار سمنان

اطلاعات

بنیانگذار: عباس مسعودی
صاحب امتیاز ومدیر: فرهاد مسعودی
سردبیر: منصور تاراجی
سال پنجاه‌ویکم
محل اداره: خیابان خیام. ساختمان اطلاعات.
تلکس: ۲۱۲۳۳۶ـ تلگرافی: اطلاعات تهران
تلفن ۳۲۸۱

سرمقاله

سینمای ایران ومسائل آن

وزارت فرهنگ و هنر سه فیلم ایرانی را برای همیشه مردود شناخت و توقیف کرد .

این سه فیلم را وزارت فرهنگ و هنر مایه ترویج و تشویق کبوتر بازی ، جاهل‌بازی و چاقوکشی شناخته است . لابد ماده ابتذال در این سه فیلم خیلی غلیظ بوده است که پس از چندبار دستکاری ، تهیه کنندگان نتوانسته‌اند صورت قابل قبولی به آنها بدهند . چون فیلم‌های دیگری که سینمای ایران تولید میکند و پروانه نمایش بنام آنها صادر میشود ، اکثرا محصولات بی‌ارزش و مبتذلی بیش نیستند . سینما هم مثل تئاتر و بسیاری چیزهای دیگردرجامعه‌امروزی‌ماتابع‌افراط و تفریط است ، از دهتا فیلم ایرانی که روی پرده می‌آید ۹تای آن قصه مبتذل کلاه مخملی‌ها و رقابت آنها برسر عشق یک روسپی یا همچشمی در قمه‌کشی و کبوتربازی است. دهمی آنچنان‌پیچیده و باصطلاح «مدرن» که برای نود و نه درصد مردم قابل‌فهم نیست !

این دو نوع فیلم هیچکدام نمیتواند نماینده سینمای ملی ایران باشد یا تاثیر مثبتی بر ذهن و روح مردم این سرزمین بگذارد. فیلمهای مبتذل وسیله‌یی است برای پر کردن کیسه و بهره‌برداری از غرایز جنسی یا احساسات عوامانه و ذوق منحط توده . فیلمهای «آوانگارد» نیز اگر نخواهیم شائبه تظاهر و ادای روشنفکرانه را درباره سازندگان آنها قائل شویم، دستکم بایدآنهاراتجربه‌یی‌درزمینه‌کارهای سنگین خواص پسند بشمار آوریم . کارهایی که در کشورهای غربی نیز از محدوده سالن‌های اختصاصی و فستیوال‌های هنری خارج نمیشود .

حال که تشکیل سمینارها و جلسات بحث و بررسی در کشور ما بصورت یک رسم رایج درآمده است ، بنظر مابسیار مناسب خواهد بود اگر وضع سینمای فارسی در مجمعی از اهل فن و نمایندگان گروههای مختلف‌به معرض بحث و بررسی گذارده شود شاید ازین رهگذر بتوان برای سئوالات‌متعددی‌که راجع به گذشته و حال و آینده فیلمهای فارسی مطرح است ، جوابهای قابل قبولی بدست آورد و بر مبنای‌این جوابها فکری به‌حال سینمای ایران کرد .

ما میدانیم که در سال‌های اخیر کوششهایی در جهت حمایت از سینمای ایران و تولید و تکثیر فیلم های فارسی‌بعمل آمده است ولی متاسفانه نمیتوانیم بگوئیم که سینمای ایران گامی در جهت پیشرفت برداشته یا محصول قابل دفاعی به بازار فرستاده است .

سئوال اینست که آیا میتوان همچنان تماشاگر انحطاط در سینمای ایران بود و دل خوش داشت که ایران هم صنعت سینما دارد و سالی فلان تعداد فیلم ایرانی ساخته شود ؟ یا اینکه تجدید نظری دراین زمینه لازم است و اگر به لزوم تحول عقیده داریم چه عواملی را باید تجهیز کنیم و چه نقائصی راباید ازمیان برداریم ؟

به‌این سئوالات‌کلی وبسیاری سئوالات فرعی ویافتنی باید در یک اجتماع چند جانبه از نمایندگان گروههای ذی ربط ، فیلمسازان ، هنرپیشگان ، منتقدان سینمائی ، صاحبان سینماها، توزیع کنندگان فیلم ، دولت و مردم جواب گفته شود و ازین بحث بعنوان کلیدی برای حل مشکلات موجود سینمای ایران استفاده کنیم .

مقالات واندیشه‌ها

شعربدون قاعده، مالیخولیای ارتجاعی است

از: استادمحمد محیط‌طباطبائی

انسان ، پیش از آنکه بمرحله‌کنونی از رشد عقلی وادبی وطبی و فنـــی و اجتماعی خود برسد ، طی هزارها سال زندگانی برسطح زمین که مهد ظهور و نمواو بوده ، مراحل متعددی راگذرانده ودر هریک از این مرحله‌ها، قرنهادرنگ کرده تابدین پایه خاص از پیشرفت‌نفود رسیده است . افکار وعقاید و سنن و تمدن و فرهنگ‌وشکل زندگانی اوپیوسته درحال تحول و تکامل بوده وبتدریج ، از آنچه معهود وموجود بوده ، بصورت های تازه‌تری‌درمی‌آمده که بانیازمندیهای تازه‌او مناسبت داشته باشد.

مسلم است بی‌دینی ، بی دانشی ، بی فرهنگی ، بی هنری ، بی وسیله‌ای ، بی‌خطی، بی‌زبانی و بی ادبی ، بردین و دانش و فرهنگ ووسایل وزمان و خط وادب واخلاق سبقت‌زمانی‌داشته وانتقال از آن‌مرحله‌بدین‌مرحله حاضربامرورزمان وپیشرفت اندیشه ومزید رشد روحی و عقلی انسان صورت گرفته است . در مقایسه میان صورتهای بـــدوی از هر موضوعی ، چنانکه درپیش برخـــی از طوایف و قبایل عقب‌افتاده در آفریقا و اقیانوسیه و آسیا مشهود است بـــا آن صورت پیش رفته‌ای که در میان اقوام متمدن و پیشروجهان معهـــود میباشد ، بخوبی کیفیت تحول امور از مرحله‌ای به مرحله دیگر معلوم میگردد واز روی نمونه‌هـــای مضبوط ومحفوظ ، میتوان دریافت که بی بندوباری‌درتشکیل‌خانواده برآنچه فعلا مبنای تشکیلات خانوادگـــی شناخته میشود تقدم زمانی‌ووضعی‌داشته وبشر ، در طی طریق تقدم و ترقی ،بر آنچه در نظر سطی ، بیش‌ازقیدساده‌ای نمی‌رسدبرای رفع معایب و رفع نقائص محسوس گردن نهـــاده است موسیقی پرسروصدا و هیاهو در مجامع بـــدوی و صحرا گرد ، بر موسیقی آرام وملایم مجلس شهرنشینان ، از حیـــث تربیت زمانی ، مقدم بوده واین لطف وظرافت وهماهنگی ، بعد درآن راه یافته است.

هنوز نان فروش سیار کوی‌ما، شماره نانهائی راکه به خانه‌هـــا میدهد، به ترتیب خط قدیم بردرو دیوارخانه‌ها باسرچاقومیکشد ودر عصری که دستگاه‌حسابگرالکترونی دقایق حسابها را باحرکت انگشت درروی صفحه می‌نمایند ، اوگـــاری میکند که نیاکانش پیش از اقتباس ارقام هندی برای عددشماری بـــا دندانه‌های حروفروی‌کاغذ وپوست بکارمیبردند ؟

شعر ، پیش‌ازآنکه قبول وزن وقافیه وصنایع شعری بکند،وزن وقافیه نداشته و برای بیان حالات گوینده‌اش ازارتباط جمله ها و عباراتی که نماینده آن‌حالت منظور باشد برزبان میگذشت و باتصرف صوتی از گفته های دیگر گوینده امتیاز میبافت .

وقتی شعر بـاموسیقی آمیخته شد و خواست کیفیت آنرادرترکیب عبارتها دخالت بـدهـــد ، وزن را پذیرفت و توجـــه به رابطه صوتی حروف و الفاظ بانغمه های‌موسیقی قید قافیه راهم بروزن‌افزود .

پس شعر هجائی و سفیدبـــر شعر موزون و مسقفی،تقدم زمانی‌و وضعی داشته و در مسیر زمان و بیان ، زبان بـــاقبول قید وزن و قافیه صورت کـاملتری از شعر را بوجود آورده است .

هنوز درمناطـق دور افتـــاده‌ای از استرالیا یا آفریقا و آمریکا ممکن است انسان برهنه را یافت که در برابر سرما وگرما مقاومت میورزد و پوشش تن را چیززایدی می‌پندارد، درهزاره‌های قدیم و پیش ازآنکه رشد عقلی‌وصنعتی‌آدمیان را باکفش و کلاه ولباس درجلواختلاف هوا مجهز سازد ، انسان باستانی‌درون غار وکنار برکه‌هـــا ورودهـــا هـــریان میزیست و بهمین راضی بود که از راه تهیه قوتی ، قدرت جسدش را در برابر فشار عوامل طبیعی بیفزاید و در طـــی قرنها بفکر ابداع وتصرف‌درموادمختلف، اینک توانسته آنهمه تنوع و تفنن درکار پوشش سرویاتن خودبکاربرد.خاندانهای دیرینه پیش ازآنکه تابع ضوابط‌خاصی شود ، براساس روابط طبیعی موجود میان افراد خانواده‌ها مقرر بود وافراد یک خانواده از زن و مرد وخرد وکلان وهمه بایکدیگر دریک محل‌بسرمیبردند و حدود وقیودی کـــه رواوناروارابوجود آورد درکارنبود و به مرور قرنها وتوالی عصرها و ظهور قراردادهای اجتماعـــی، دامنه حدود و قیود توسعه یافته تا آنکه امروز میخواهد از ازدواج عموزاده و عمه‌زاده و دائی وخاله زاده بایکدیگـــر برای مصلحت و منفعت اجتماع‌جلوگیری کند ، نه تنها بدانچه در روزگارپیشین از نزدیکی افق حلال و حرام معهودبود پشت پامیزند ، بلکه ازآنچه کیش یهود ودین اسلام هم مقرر داشته بود دورتر میرود و بنام منافع اجتماعی،قیودتازه‌ای برقیود موجود می‌افزاید.

حال اگر دردانمارک یاسوئد ونروژ بخواهند ازآنچه وقتی در میان قومی و بحکم کیش و آئینی منسوخ ، مجـاز بوده در موضوع تشکیل‌خانواده‌آزمایشی‌بصورت‌جدید بکنند در حقیقت توجه به‌سیر تقدم و حرکت رو به جلونمی شود ، بلکه یک قسم ارتجاع دیرینه‌ای است که انسان‌پس از دیر زمانی ابتلا به‌عوارض ونتایج‌وخیم‌آن توانستندخود را از آن آزاد سازد وبا قبول قیدرواوناروا،خانواده‌وجامعه راازفساد و تباهی و در هم ریختگی‌بیرون‌آورد .همانطور که تشکیل گروه های برهنگان به عنوان شکستن حدود و قیود غیر لازم به زندگانی‌خود یک قسم بازگشت بروزگاری است که انسان هنوز به‌درجه استفاده از پوشش جسم‌برای حفظ از سرما و گرما نرسیده بود و مانندحیوانات غیرناطق همسایه‌اش برهنه میزیست.

برهنه زیستن ، پیشروی انسان را در زندگانی فردی و جمعی نمی رساند ، بلکه نوعی‌از مالیخولیای کهنه پرستی است برای اظهارجود به بهانه های خارج از موضوع دست میزند ووقتی سرمای نخست زمستان او را بی‌پناهگاه‌و درمعرض سرماخوردگی و هلاکت قرارداد ، او را ناگزیر از ترک‌این‌خودکامگی وپیوستگی به کاروان تمدنی می‌کند که قرن هاست مسئله برهنگی‌را با اختیار جامه حل کرده است .

قراردادن موسیقی جاذبه های موزیک کلاسیک غربی یا موسیقی شرقی‌ملی و از میان برداشتن همه دقایق‌ونکاتی که ذوق و قریحه و کمال‌استعداد هنرمندان شرق و غرب عالم بر مبانی فن افزوده‌اند مثل آن است که همه‌مزایا و جنبه‌های تزئینی فن معماری را از روی بناهای قدیم و جدید برداریم و به جای آن خمیر های‌صحرا نشینی برافرازیم یا چهارطاقی های خشتی با سقف ساده بنا کنیم و آنراتجدد بشمارآوریم.

ممکن است کسی که از تنعم و خوشگذرانی خسته و زده شده باشد ، هوس خوردن نان‌تافتون ساربانان و آبگوشت مخصوص قاطرچیان بکند با آنکه در حال سرمستی و میزدگی و از کف‌دادن عنان عقل و اختیار به آهنگ‌گوش خراش جاز ترانه ناسازگار برجهدو بنشیند و دست بزند وبکوبد ولی ادامه برچنین‌حالی در حال‌هوشیاری و ضبط نفس و پیروی از دستور خورد و بهداشت ، میسر میباشدو ناگزیر از پیروی حکم متین عقل و منطق و سنن زندگانی مقرون برشد وتقدم میگردد .

تصرف در اوزان شعر برای ایجاد قالب های‌پسندیده زیبای‌جدید وسبک و سنگین کردن قیود و حدود مقرر برای‌تامین استفاده‌های بیشتری از شعر تازه در نمایش و سرایش و گزارش بطوری که در مبانی اصلی سخن‌دری شکست و رخنه‌ای پدید نیاوردو صورت های تازه‌ای بر صورت های موجود ، نیفزاید ، امری معقول و مقبول و درگذشته هم معمول بوده‌است .

ولی برداشتن همه آثاری که شعر روزگار پیشرفت و فرهنگ و تمدن را از شعر دوران صحرانشین و صحرا گردی امتیاز میبخشد و برگرداندن سخن بروزگاری‌که‌روش عقل انسانی هنوز زیر بار ضوابط و قواعد نرفته‌بود کاری ارتجاعی‌و در مقیاس کهنه هزاره های تاریخی محسوب میشود .

بموازات موجودهای تکامل‌یافته موجود های وامانده در کاروان تکامل وجود دارد که هنوز حیات خود را در آن شرایط وظواهـــر باستانی خود ادامه می دهند .

برداشتن اوضاع و احوالی از اینها و پوشاندن بر صورت تکامل یافته دسته اول‌مرکب‌تازه‌ای‌بوجود نمی‌آورد که قابل زیست‌ورشدباشد بلکه این قالب باصورت تازه همانند خودی است که روزگاری برسرو صورت مصلوبان مینهادند تا آنها را سنگسار کنند .

آری ! همه‌چیز باید بر سنت تحول وتکامل خاص‌خود پیش‌برود تا قابل دوام وبقاو نافع اتفاق‌افتد، زمان ، شعر ، موسیقی، خط،آداب ورسوم اجتماعی وغیره ،همه‌و همه.

شعور حیوانات

کوچکتری که بزرگتری را شکست داد و خورد !

از: عزیز نسین

حشره‌ای که مردم آنرا خرچسونه می‌نامند ،حشره ایست تقریبا سبز رنگ . خرچسونه روی‌هر میوه‌ای که راه برود، بوی‌بدخودش را روی آن باقی میگذارد . بوی‌بدخرچسونه مخصوصا روی توت بیشترو مدت‌زیاد تری باقی میماند .

یک روز کنار پنجره‌نشسته بودم و بیرون را تماشامی کردم .چشمم افتاد بـــه خرچسونه‌ای‌که‌از تنه‌درختی داشت بالا میرفت . کمی بالاتر ، عنکبوتی تار تنیده بود . خرچسونه در دام عنکبوت‌افتاد. عنکبوت‌ریزی که به کمین نشسته بود، به خرچسونه‌حمله‌کرد. درشتی خرچسونه تقریبا دو برابر عنکبوت بود عنکبوت شروع کرد به چرخیدن و تار تنیدن بدور و بر دست وپای‌خرچسونه. خرچسونه برای اینکه درشت وپرزور بود ، تارهائی‌را که عنکبوت به دست و پایش می‌پیچید پاره میکرد . عنکبوت بدون اینکه خسته بشود و میدان خالی کند ، تار های پاره را بهم می‌تابید و تار های‌تازه می تنیدو میخواست به هر قیمتی که شده خرچسونه را سفت و سخت ببندد. یکهو خرچسونه از آن بالا ول شده‌دوسانتی‌متر پائین‌افتاد و میان زمین و آسمان از تار عنکبوت آویزان ماند . نمی‌دانم عنکبوت عمدا ولش داده بود یا خرچسونـــه تصادفا پرت شده بود ـپا های خرچسونه به جائی‌بند نبود . عنکبوت‌با همان‌تلاش اولی ، از نو شروع کرد به تار تنیدن بدورخرچسونه و بالا کشیدن او . وقتی خرچسونه حسابی تار پیچ شد ، عنکبوت سرش‌را میان پاهای عقبی او فرو برد و شروع کرد به گاز گرفتن‌و مکیدن .. معلوم بود کـــه خرچسونه بدجوری دردش بیامد ،چونکه یکهوشروع کرد بدست‌وپا زدن وتلاش. عنکبوت از این تلاش‌و تقلا ترسید و عقب رفت ، اماچند لحظه بعدازنو آمدسراغش. بعضی از تار ها از شدت تلاش و تقلای خرچسونه پاره شده بود. عنکبوت تار های پاره شده را بسرعت‌بهم تابید . بعد رفت پشت خرچسونه و سرش را فرو کرد میان پاهای عقبـــی خرچسونه . خـــرچسونه شروع کرد به لرزیدن . عنکبوت کارش را ول کرد آمد جلوی خرچسونه و شروع کرد به تماشای لرزیدن او . بعد سرش را فرو کرد میـــان پاهای خرچسونه و شروع کردبه گاز گرفتن و مکیدن.

خرچسونه نیمه‌جان شده بود . عنکبوت هم ظاهرا خسته شده بود ، چونکه آن فرزی و زرنگی اول‌را نداشت .

عصر شد . روز بعد تاپا شدم ، از نو رفتم سراغ عنکبوت و خرچسونه . عنکبوت خرچسونه را سفت وسخت بسته‌و سروگردنش را خورده بود و حالا یک وجب دورتر از شکارش،با شکم سیر داشت خستگی‌می گرفت.هر وقت بخانه میامدم میرفتم سراغشان . ظرف چهار روز عنکبوت،اندرون خرچسونه را مکید وخورد وتمام کرد . در این چهار روز عنکبوت دوبرابر رشد کرده بود و حسابی درشت شده‌بود . دیگرازخرچسونه جز پوست چیزی باقی‌نمانده بود . همین کـــه پوست خرچسونه از تارول شدو افتاد زمین ، عنکبوت در همان‌جا تار نوی تنید .

چهل سال قبل درهمین روز

صدور اوامر همایونی درمورد تهیه‌مایحتاج وارزاق مستخدمین دولت

بطوریکه اطلاع یافته‌ایم‌چون بهبـــودی اوضاع زندگانـــی مستخدمین دولت مورد توجه مخصوص اعلیحضرت همایون شاهنشاهی واقع گردیده است اوامر ملوکانه به هیئت دولت صادر فرموده‌اند که در ایـــن بـاب اقدام و در اثـر صدور اوامر شاهانه مقرر شد کـــه کمیسیونی در وزارت تجارت تشکیل شود و هریک از وزارتخانه‌ها و ادارات‌مستقل دولتی و مجلس شورای ملی نمایندگانی به کمیسیون مزبور بفرستند و موضوع مـــورد بررسی قرار گیرد تا بالنتیجـه شرکتی با سرمایه سه میلیون ریال تاسیس گردد . شـرکت مزبور کلیه کالاها و خواربار « مواد ارزاقی » را که مورد احتیـاج مستخدمین دولـــت میباشد تهیه خواهد کرد و بدون گردش در دست هـــای مختلف فروشنده آنها را از تولید کنندگان‌مستقیماخریداری وبه‌مستخدمین‌میفروشندتابدین وسیله گشایش در امورمعیشت آنان حاصل گردد .

توجه به زندگی‌مستخدمین

« اطلاعات » در تفسیرخبر فوق مینویسد : در همه جای دنیا قیمت زندگی در پایتخت بیشتر از سایر شهرهاست و باید کاری کرد که قیمت زندگی برای مستخدمین ادارات‌ارزان تمام شود . زیرا آنهائی که کارهای آزاد دارند بمیـزان توسعه کار و عمل‌خودمیتوانند درآمد خویش را اضافه‌نموده جبران اضافه هزینه زندگی را بکنند . بعبارت روشنتر کسبه روی جنس خـــود کشیـــده وکلای عدلیه و اطبـــاء روی حق وکالت و حق طبابت‌خود و بهمین قیاس سایر طبقات . ولی مستخدم که دارای‌حقوق ثابت و ترفیع رتبه او تابـع نظامات خاصی است نمیتواند جبران هزینه زندگی خود را بنماید .

بازگشت از اروپا

آقای مصطفی قرب که در دانشگاه لیون مشغول‌تحصیل بودند پس از گرفتن لیسانس در علوم به تهران مراجعـــت نمودند .

مبادله تمبر

از اول‌بهمن ماه۱۳۱۶کلیه تمبر هائی که کلمه « پرس » روی آن چاپ شده است و فاقد سورشارژ کلمه «ایرانین» میباشد منسوخ و غیررایـــج شناخته میشود . مهلت‌مبادله تمبرهای مذکور باتمبر ارضی یا هوائی رایج ۳ ماه یعنی تا اول اردیبهشت ۱۳۱۷خواهد بود و از آن تاریخ ببعد بهیچ اسم و رسمی پذیرفته‌نخواهد شد . بتمام ادارات‌پستی‌دستور لازم جهت مبادله تمبر هـــای مذکور داده شد .

رئیس صناعت خراسان

آقای عبیدی بریاست اداره صناعت خراسان منصوب و پس از ورود به مشهد مشغول تشکیلات‌و تاسیس اداره مزبور شده‌اند . در ضمن آقای‌حسن اورنگ رئیس مالیه قوچـــان بریاست مالیه مشهد و آقای خاتمی رئیس مالیه ولایتـــی بریاست مالیه قوچـان تعیین شده‌اند .

آگهی

سپاسگزاری مندرجـــه در شماره ۳۳۶۰ اطلاعات بدون اطلاع اینجانب ومخالف‌نزاکت طبی بوده است . دکتر حسن علوی

خانه مناسب

سه باب خانه مناسب در خیابان بهرامی و کاخ بقیمت ۱۵۰ و ۱۶۰ و ۱۷۰ هـزار ریال که از هرحیث محکم و تمام لوازم لوله‌کشی و بـرق وغیره را دارا هستند بفروش میرسد . طالبین به تجارتخانه وثوق . ساعی خیابان پهلوی مقابل خیابان شاه تلفن ۷۱۵۷ مراجعه فرمایند .

«نقل‌ازاطلاعات ۱۵ دی ۱۳۱۶»

لطفاً نوحه رابدنام نکنید!

اندیشه‌های گسسته

دکتر انور خامه‌ای

چندروز پیش‌دوست دانشمند ماآقای دکتر حاجی‌سید جوادی مقاله بسیار جالبی دراین‌صفحه درباره انحطاط ترانه های‌ایرانی نوشته و نمونه های بارزی ازاین انحطاط راجه از جهت شکل و چه‌ازجهت محتوی ارائه داده بود. اتفاقا در همان روز دوست خوش قریحه دیگر بنده آقای ابوالقاسم حالت در جای دیگری مقاله بسیار شیوائی نوشته و ضمن آن درباره ابتذال ترانه های کنونی سخن رانده بود . گرچه هردو نویسنده زبر دست دراین انتقاد حق مطلب را ادا کرده بودند ،معهذایك موضوع مخلص رابرانگیخت تا دراین زمینه توضیحاتی به عرض خوانندگان برسانم و بیگمان انحطاط ترانه سازی ما بحدی رسیده است که هرچه دراین باره سخن گفته شود زیاد نیست .

موضوعی که بنده را باین کار برانگیخت این است که آقای حالت که خود شاعری ارجمند و از ترانه سرایان‌بنام کشور ماست‌ترانه های کنونی رابا نوحه مقایسه‌کرده بودواین دو را همسنك یکدیگر دانسته بود. در حالیکه‌ترانه های‌کنونی رویهم رفته نه تنها بانوحه‌قابل مقایسه نیست بلکه ازهرجهت در سطحی بسیار پائین تر ازآن قرار دارد .

نخست این‌که نوحه ها گرچه بزبان عامه سروده شده وجنبه ادبی ندارد، باوجود این‌دردنوع خود دارای هماهنگی است و هیچگاه در آن غلطهای فاحش دستوری از آن قبیل که‌دوست ما دکتر حاج سیدجوادی نشان داده است‌دیده نمیشود. هیچگاه در نوحه ها اسم رابجای صفت نمیگیرند وباآن صفت‌تفضیلی مانند « صداتر » نمیسازند ،در نوحه‌ها همیشه جمله ها کامل است و فعل با فاعل تطبیق می کند و مانند ترانه های کنونی جملات ناقص ،ناتمام بیقدوقواره و مخلوط بهم در آنها نمی‌توان یافت . ازاین رو گوش دادن بنوحه برخلاف ترانه های‌کنونی شنونده را از فارسی سرراست دور نمیسازد و بدآموزی نمی‌کند و گوش او را به جمله های‌غیر فارسی ماخوذ از زبان های‌بیگانه عادت نمیدهد درحالی که‌یکی اززیان های‌بزرك ترانه های کنونی همین است کـــه شنوندگان خاصه جوانان رابه جمله بندیهای غیر فارسی ، ناقص وناتمام و از لحاظ‌دستوری غلط آشنا میسازد و عادت می دهد .

دیگر این‌که نوحه‌ها همیشه دارای موضوع مشخص هستند که در سنن و روایات مذهب تشییع تصریح شده است و هدف مذهبی معینی دارند که‌چه از نظر آهنك و چه‌از نظرمحتوی برای تامین آن تنظیم شده‌اند و تاثیر روانی آنها نیز از این نظر انکارناپذیر است. گیست که بنوحه‌ای گوش فرادارد و از ستمی که بر شهیدان کربلا وارد آمده است متاثرنگردد ؟

از این گذشته موضوع نوحه‌ها از تنوع خاصی برخوردار است، یکی از شهادت کودك بیگناهی چون علی‌اصغر سخن میگوید، دیگری ناکامی نوجوان دامادی چون قاسم‌راشرح میدهد،سومی دلاوری قمربنی‌هاشم را بیان‌می کند و یکی دیگر وفاداری و جانبازی حر ریاحی را تشریح میکند. درست است که تمام این موضوع‌ها حزین‌و اندوهبار است اما از تنوعی بس گسترده برخوردار است . بر عکس بسیاری از ترانه های کنونی‌ما اصلا مفهومی ندارد و از قبیل «جمل جمالی جملو » است که چشم جملات بی معنی رمالها و کف‌بینان مانندداجی مجـی ـ لاترجی »و امثال آن را روشن ساخته است . تازه آنهائی هم که‌مفهومی دارندچنان یکنواخت و بی تحرك است، چنان روی یك موضوع درجا میزند که به راستی تهوع‌آور است . غالب آنها باآهو ناله یك جوان‌عزب است که‌هنگام خواب آرزوی هم‌آغوشی معشوقه موهومـی خویش را میکندو یاقربان‌صدقه رفتن یك زن‌و مرد است که‌در آغوش هم خفته‌اند و « روزی صد هزار بار » قربان « عشق خوب» یکدیگر میروند.

بعضی ازاین ترانه ها چنان خام‌ونایخته است که از آغاز تا پایان فقط در حول دو کلمه «بی‌تو» و«باتو » دور میزند و خواننده نیم ساعت مرتباتکرار میکند «بی‌تو فلانم » ،« باتو بهمانم » بطوری که هر کلمه دیگری را هم میتوان به جای «فلان » و « بهمدان » گذاشت واین طوماری‌راکه نام ترانه بر آن نهاده‌اند تاابد ادامه داد. یکی از دوستان باذوق به‌طریق طنز میگفت کار ترانه سازی این روز ها آسان شده است یك مشت کلمه را از فرهنك بگیرو در یك گردونه بریز ، بعد گردونه رابگردان وکلماتی راکه ازآن خارج میشود بدون استثنا بدنبال هم قطار کن می شود یك ترانه مدرن !

باری نوحه راباترانه های کنونی نمیتوان مقایسه کرد و صمیمانه عرض میکنم که در این چند روز سوگواری کـــه رادیو شنوندگان‌خودراازشنیدن ترانه های مدرن معاف ساخته بودوبجای آن نوحه از رادیو پخش میشدبنده باکمال میل باین نوحه‌ها گوش میدادم و از آن لذت میبردم و در حقیقت فرج بعداز شدت بود.

واقعا جای تاسف است که در کشوری که غنای ادبی آن در جهان کم‌نظیر است ، در کشوری که حافظ ، نظامی ، فردوسی ، مولوی، ناصرخسرو، خیام‌و صدها شاعر گرانمایه‌را پرورده است، حال وروز ترانه هـــای ما بدینســـان باشد من نمیخواهم‌ازترانه سرایانی که‌آثارآنهازوال‌ناپذیراست مانند شیدا ، عارف قزوینی و ملك‌الشعرای بهـــار نام ببرم .

هم‌اکنون ترانه سرایانی‌درکشور ماهستند که آثار گذشته آنهااز هرجهت قابل ستایش‌است،مانند معینی کرمانشاهی ، بیژن‌ترقی، نواب صفا وامثال آنها ، ترانه هائی که اینان ومرحوم رهـــی معیـــری ده بیست سال پیش ساخته‌اند هنوزهم‌دلپذیر ودلنواز است . راه دورنرویـــم ،همین آقای حالت‌حدود سی سال‌پیش ترانه‌ای بنام شیرین، شیرین ، ساخته است که هنوزهم بنده و امثال بنده از شنیدن آن لذت میبریم. بنده براستی نمیتوانـم بفهمم چرا باوجود چنین ترانه سرایانی باید چنین‌اباطیلی بنام ترانه بمردم بخصوص‌نسل‌جوان تزریق شود ؟

اینجاست که زبان‌طرفداران ترانه های مدرن‌بازمیشودوبرگ برنده خود را روی میزمی‌گویند و میگویند « مـردم ومخصوصا

بقیه از صفحه ۲۰

غرب ، وبویژه اروپا ، درگیرمشکلات فراوانی است .. مشکلاتی چنان پیچیده که حتی تصور حل آنها ، آدمی‌رادر مظان‌اتهام جنون قرار می دهد . این مشکلات چنـــان فزاینده و دست و پا گیر است که آسایش کامل را برای‌یک فرد اروپایی بصورت رویا درآورده است .

این واقعیت را « ژاکفران» بصورت کاریکاتوری که ملاحظه میکنید ، و بمناسبت آغاز سال جدید مسیحی ، در مجله فرانسوی «لوپوان» تجسم بخشیده است ،بیان صریح وگزنده این کاریکاتور ما را واداشت سنت معمول این صفحه‌راکه‌درآن صرفا کاریکاتور های احمد سخاورز چاپ میشود ، امـــروز استثنائا بشکنیم وبااجازه او این کاریکاتور را چاپ کنیم .

(لطفا کاریکاتور را از چپ به راست تماشا کنید)

بااجازه سخاورز

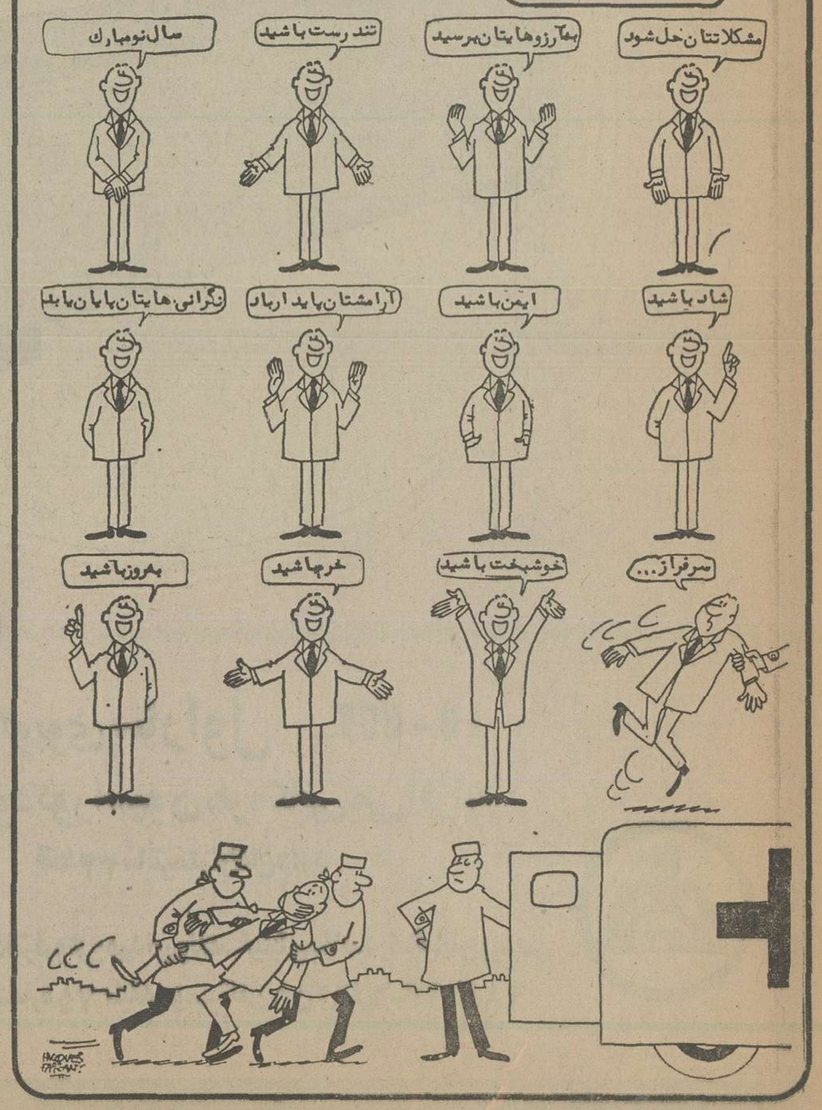

کتاب

ایران پا در رکاب ترقی و توسعه

اشاره

از سوی انتشارات امور تحقیقات دربار شاهنشاهی تاکنون چندین جلد کتاب در رشته های مختلف منتشر شده است که انتشار این کتابها به شناخت بیشتر وبهتر تحولات امروز ایران کمک می‌کند وضمن بازگشایی مشکلات دیروز وامروز راه را برای رسیدن بفردائی بهتر از طریق شناخت مشکلات، هموارمیسازند.

در مجموعه این کتابها نوشته‌هایی راجع به کم وکیف اصلاحات ارضی و تاثیرات آن بر پیشبرد زندگی‌روستانشین وشهرنشین‌ایرانی، نهضت تعاونی ایران، فداکاریها وجانبازی‌های ایرانیان در راه حفظ تمامیت ارضی ایران و شناخت چهره‌های فداکار و دیگر شئون اجتماعی و اقتصادی و سیاسی دیده می‌شود که خواندن آنها شناخت بهتر ایران وایرانی را امکان پذیر می‌سازد.

ماسعی خواهیم کرد در این شماره وشماره های آینده این کتابها را معرفی کنیم.

سیر تعاون سنتی، از دیرباز تا کنون

نهضت تعاونی ایران
نویسندگان : کاظم ودیعی- مهدی هاشمی
از انتشارات مرکز تحقیقات دربارشاهنشاهی

مجموعه «نهضت تعاونی ایران» دربرگیرنده خط سیر تعاون سنتی در محدوده مرزهای ایران زمین است از دیر باز تا امروز که بهر صورت نهضت تعاونی برمبنای اصول علمی و تجربه شده جهانی خود را تطبیق داده است و میرود تا برمدارهای صحیح،سرو سامان‌دهنده تولید،توزیع، فروش، خرید وسرمایه‌گذاری‌های جمعی باشد.

دراین مجموعه نویسندگان بانگاهی اجمالی به تعاون سنتی از قدیمترین ایام تا عصر حاضر برطبق اسناد مکتوب نگریسته‌اند وتعاون رسمی و قانونی را بازشناسانده‌اند و در شناسائی خط سیر آن از نهضت تعاونی و شرکتهای تعاونی قبل‌از انقلاب شاه ومردم، عصر رضاشاه کبیر، تعاون از سال ۲۵۰۰ تا ۲۵۰۹، بنگاه تعاونی شهاب،وزارت کار وامور اجتماعی، قانون برنامه هفت ساله اول، نهضت تعاونی ایران از سال ۲۵۰۹ تا زمان‌انقلاب شاه ومردم ومتن فرمان شاهنشاه آریامهر درمورد تقسیم املاک پهلوی، اقدامات کمیسیون تعاون سازمان برنامه و بودجه، چگونگی تهیه اولین لایحه قانونی شرکتهای تعاونی در این دوره، بانک اعتبارات کشاورزی وعمران روستائی، تاسیس شورایعالی تعاون، نهضت تعاون بعد از انقلاب شاه و مردم ونهضت تعاون در دوران کنونی سخن گفته‌اند.

نویسندگان مجموعه «نهضت تعاون ایران» دربازشناخت معیارهای علمی و قابل عملکردنهضت تعاونی ایران از مدارک و آمارهای دقیق سود جسته‌اند وبرمبنای همین ارقام و آمار ونظریه‌های علمی است که میتوان نظریات ارائه شده در کتاب را بعنوان ملاکی معتبر پذیرفت و آنرا برای‌اساس بخشیدن بنهضت تعاونی جوان ایران سود بخش دانست.

دگرگونیهای بنیادی در کشاورزی

از تیول تاانقلاب ارضی
تحقیق وتدوین از: حسین میرحیدر
باهمکاری اسمعیل شهبازی

مالکیت وشیوه‌های بهره‌گیری از زمین در ایران از دیرباز تاکنون دچار تحولاتی بوده است که ادامه منطقی آن همین انقلاب ارضی است که میتواند رسیدن به یک شکل دلخواه مالکیت و بهره‌گیری از زمین را شامل باشد.

در مجموعه «از تیول‌تاانقلاب ارضی»،نویسندگان ضمن بازگویی کیفیت مالکیت‌و تغییرات آن در قرون واعصار گذشته، زمین‌داری از عهد اوستاتا شاهنشاهی پهلوی، اشکال مالکیت در آغاز سلطنت دودمان‌پهلوی‌وتطور آن تاسال ۲۵۳۴شاهنشاهی، تحولات در بهره‌برداری و تولید محصولات‌زراعی ودامی، نگاهی به تحولات بهره‌برداری و تولید کشاورزی ایران وجهان تا شروع شاهنشاهی پهلوی، چهره آماری کشاورزی ایران را درسال های ۲۴۸۴ تا ۲۵۳۳ شاهنشاهی را موردبررسی قرار داده‌اند.

نویسندگان کتاب، ضمن بازگویی وضعیت وکیفیت تغییرات ارضی ایران، بااستفاده از آمار وارقام مستند بمسائلی چون تغییرات مصرف‌سرانه محصولات کشاورزی درسالهای ۲۴۸۴ تا ۲۵۳۳ شاهنشاهی، پنجاه سال کوشش مداوم در تدارک آب بیشتر برای کشاورزی، مروری بر تحولاتو توسعه تشکیلات کشاورزی کشور در عصرپهلوی، مروری بر تحولات علوم وتکنولوژی نوین در دوران شاهنشاهی پهلوی، تحولات تکنولوژی تولید پنبه وشکر درنیم قرن گذشته، تحولات در حفاظت وتوسعه منابع طبیعی، گسترش کاربرد نهاده‌های نوین در تولید محصولات کشاورزی، پرداخته‌اند واز این‌ره‌آورد مجموعه‌ای سرشار فراهم آورده‌اند مبنی برتحولات ودگرگونیهای بنیادی وبنیانی کشاورزی ایران پا در رکاب ترقی وتوسعه پرداخته‌اند.

شناخت آماری نیازهای روستا

تحلیلی از نتایج آمارگیری بودجه خانوار در مناطق روستائی کشور
تالیف :حمید ـصادق‌نوبری

کتاب «تحلیلی از نتایج آمارگیری بودجه خانوار در مناطق روستائی کشور» دربر گیرنده بررسی ارقام‌و آماری است‌که طی آن میزان‌نیروی کشاورزی روستانشین کشورو همچنین درآمد و هزینه زندگی توده تشکیل‌دهنده این نیرو مشخص میشود.

دراین مجموعه ازنتایج بدست آمده از آمار های مربوط به تعیین رابطه بین اعضاء خانوارو وسعت خانوار ،جنس‌وسن و سواد افراد خانوار ، شغل‌و فعالیت ووضع در شغل ، تابعیت افراد از لحاظ مخارج، نوع‌خانوار ، گروه اقتصادی‌خانوار، درآمد نقای خانوار ، درآمد جنسی خانوار ،هزینه کل‌خانوار ، تولیدات کشاورزی، تولیدات غیر کشاورزی ، ارزیابی خدمات‌انجام شده، تغییرات‌در میزان دیون‌و مطالبات وسرمایه گذاری کم‌و کیف نارسائی ها و کمبود های‌ناشی از ناهماهنگی عوامل مورد استفاده توده روستانشین روشن شده است.

با این وجود چنین‌کتابی میتوان ادعا کردکه نیاز های درآمدی و هزینه‌ای توده روستانشین از دیدگاهی علمی‌و قابل عملکرد مورد بررسی قرار گرفته است و طبعا باشناخت نیاز های توده روستا نشین است که‌میتوان‌به‌جبران نارسائی هابرخاست.

درامتداد خاطره دلیران تنگستان

ازانتشارات مرکز تحقیقات
مهدی سنگتراش
نوشته منوچهر مطیعی

ایرانی اگرچه‌درطول سالهای فراوان تاریخش رنج بسیار کشیده و از ورطه‌های هولناکی به‌سلامت جسته ،اما همیشه و در همه‌حال به‌این موضوع افتخار کرده‌است که‌جوانمردان جان‌به کف‌هشته‌اش باخون خود زمین آبادو دیرینه سال اجدادی‌شان‌را ازهرچشم‌زخمی وحمله اجنبی دور خواهند داشت و به‌جرات رازبقای ایران کهنسال در همین روحیه نهفته‌است .

«مهدی سنگتراش »که اگرچه فصلی از تاریخ است که اینجا مابه‌قصه‌اش گوش می ـ خوابانیم حکایت شوروشوق جان‌نثار کردن‌رادمردان ایرانی پاك تباراست درراه حفظوحمایت ازمیهنشان. اگر درجنك جهانی اول دلیران تنگستان خون پاکشان رانثار بقای آزادی ایران کردند وراه راستین اجدادی خودرا ادامه دادند در جریان‌جنك جهانی دوم «مهدی سنگتراش » است که‌کتاب دلیران ازجان گذشته را دوباره می‌گشاید و در پیوستن به شهیدان راه‌آزادی شتاب می‌کند واز کردار و اندیشه های خودحماسه میسازد.

راه مهدی سنگتراش‌در برهه‌ای از زمان‌کار کاوه آهنگراست وبابك خرم‌دین و ...

درکتاب مهدی سنگتراش واقعیت شیرین جانبازی «مهدی» به‌جای نشستن دردل تاریخ لباس قصه پوشیده است و پیرایشی هنری یافته است، اما شیوه بیان هرچه باشد ،مهم نیست ،مهم این است که‌مهدی درراه حفظوحراست کشورش جان باختو افتخار جاودانه به‌دست آورد، همین‌وبس:

کتاب باغم‌گنك درماندگی مردم دربرابر هجوم بیگانگان‌وبه‌قدرت رسیدن‌شان آغاز میشود:

«بهار بی‌توجه به‌این‌که مردم غمدارند فرا رسیده بود بهار قشنگی بود اگرچه مردم بهار و نوروز نداشتند . درختان زردآلوو قیسی وهلوی باغستان‌های اطراف قزوین به شکوفه نشسته‌بودند و ....

و در چنین غمی است که ولایتی مرد دل به عشق‌وطن می‌سپارد و کارهامی‌کند کارستان و در پایان بدین گونه قصه‌اش رابه انتها میرساند که: درئیس کلاه رابرسرنهادو روی‌رابرگردانید و به طرف درکاراز رفتو وقتی به‌آنجا رسیدو ازدحام مردم را دید ایستادو گفت:

ـبله ... میدونم برای چی جمع شدین ... میتونین‌برای آقا مهدی ختم‌بذارین وعزاداری‌کنین دیگه شهرمون مال خودمونه ... »

انتشار خاطرات حکمت، ادیب سیاست پیشه

سی خاطره از عصر فرخنده پهلوی
نویسنده علی اصغر حکمت
انتشارات وحید

آنکه در متن سیاست زیسته‌و در عرصه سیاست از مهره‌های کارآمد حساب میشد بزمانیکه با فراغت ، از حاشیه به‌قلمرو سیاست مینگرد و دست بقلم میبرد که یادهای روز هـای سیاست‌پیشگی خـود و سیاستمداران دیگر را تحریر کند این فرصت را بوجود می آورد که تجربه یک عمرزیستن در متن وحاشیه‌سیاست‌پیشگی دراختیار سیاست‌مردان‌جوانتر قرار دهد و آنان را در راه رسیدن بمقصدی متعالی یاری کند .

علی اصغر حکمت از آن‌جمله سیاستمردان و ادیبانی بوده که از آغاز جوانی مدام در گیرودار سیاست ایران صاحب نقشی بسزا بوده است . بخصوص اینکه او درلحظاتی دشوار تصدی کارهائی را بعهده داشته که اینک باسپری شدن روزهای نگرانی‌وبحران و ظهور روزهای خوش برای ملت دیرینه سال ایران ارزش آن کارهابخوبی‌نموده‌میشود.

در مجموعه سی‌خاطره ازعصر فخنده پهلوی نویسنده آن فرخنده پهلوی نویسنده آن از روزهائی حرف میزند که‌بزرگ مردان سیاست‌ایران بخصوص رهبران با ارج و اراده آنها به معرکه نهادند و ازکشوری رو به زوال ، کشوری آباد و سرفراز ساختند .

علی اصغر حکمت در ایـن مجموعه که درحقیقت‌بازپیرائی قسمتی از تاریخ معاصر ایران است بیشتر از همه چیز بـه بازسازی لحظاتی پرداخته‌است که رهبران بزرگ ایران دست بگریبان مشکلات بودند و از عوامل سازنده برای مرتفع کردن نارسائیها استفاده می ـ کردند ، بازنگری او اگرچـه سیمای تاریخ را پاکیزه‌ترجلوه میدهد اما درک و دریافت‌آن آسان‌ترو دلپذیرتر است .

در این مجموعه نویسنده به هنگام تشریح خاطرات خوداز سه دیدار مهمش با اعلیحضرت رضاشاه کبیر سخن به میان می‌آورد و در بخش های‌دیگر به عناوینی الماس‌سیاه ،تسبیح شاه مقصودی، عقربهای‌دزفول و ادای قرض بازهم ازخاطراتی حرف میزند که در آنها نقش اعلیحضرت رضاشاه‌کبیربعنوان یک رهبر بزرگ و مردی کـه بهیچ‌وجه با گذشته‌وطنش‌قطع رابطه نکرده خودنمائی می ـ کند .

در بخشهای‌دیگر کتاب شرح احوال ذکاء الملک ، انجمن های‌ادبی،علل‌تشکیل‌فرهنگستان، خدمات فرهنگستان ، جشن معارف در حضور شاه ، بنای موزه ایران باستان ، بنـای کتابخانه فردوسی ، دیـوان کیفر عمال دولت ، محکمه وزراء ، کمیسیون ارز،توصیه موقوف ، اعزام محصلین بـه خارجـه ، ابنیه دولتی ، والاحضرت‌ولیعهد ،پیش‌آهنگی ورزشگاه امجدیه ، تعلیمات نظامی ، رفع حجاب ، کانون بانوان ، دختران در مجلس جشن،عمارت دانشسرای‌تهران، نهضت بانوان در هفدهم دی ، دبستانهای مختلط ، اولین دانشکده ، توسعه در عصر شاهنشاه آریامهر، مرکزاداری دانشگاه ، افتتاح موزه،عمارت و آخرین بازخواست‌حرفزده است .

علی‌اصغر حکمت درزمان تصدی وزارت معارف

این موارد هرکدام میتوانند درحقیقت نوعی‌بازسازی تاریخ ایران به حساب آیند وآشنائی با این خاطرات برای آنان که جوانند و زندگی امروز را ناظرند میتواند پایگاه خوبی برای شناخت‌گذشته‌ورامهموده ایران تا این مرحله باشد .

ارمغان

شماره دیماه در محضر دوستداران ادب و سخن

نویسندگان و گویندگان : دکتر وحید،جمال زاده،رفیع ، دکترمنصوری،وحیددستگردی، ،اورنگ، دکترناقی ، وحیدزاده، کمال،وفائی، آزادی ،امین،بهمنی، جناب‌زاده ،دکتر یگانه .

شاه شاهان سپاس

صدور فرمان همایونی تبدیل فرمانداری کل سمنان به استان همزمان با برگزاری جشن های شکوهمند پنجاه سال سلطنت میمنت اثر دودمان جلیل پهلوی مایه نهایت سرافرازی و مباهات جاودانه مردم منطقه است . شوق وشعف زایدالوصف مردم و سپاس و شکر گزاری همیشگی مانشانه مهر ایزدی درتحکیم مبانی شاهدوستی و ملیت ماست .از سوی همه مردم شاهدوست سمنان بویژه اعضای انجمن صمیمانه ترین تشکرات و سپاس های قلبی فردفرد را بخاکپای مبارك همایونی تقدیم بقاء ودوام جاودانه تاجو تخت شاهنشاهی پهلوی و شوکت و سلامت شاهنشاه آریامهر را از درگاه یزدان‌توانامسئلت دارد

جان‌نثار ـ فرهنك شکوهی رئیس
انجمن شهر سمنان

شاهنشاه

مژده تبدیل فرمانداری کل‌سمنان به‌استان بورزشکاران رشته ورزشی فوتبال راغرق در سرور وشادمانی‌نموده که‌بدین وسیله سپاس قلبی خودرا به‌آن‌پدر تاجدار تقدیم‌میدارند.

جان‌نثار ـ محمداسماعیل باقری ، دبیرهیئت فوتبال استان سمنان

گالانت ۱۹۷۷

یك اتومبیل استثنائی ازمیتسوبیشی ژاپن باهمکاری کرایسلرآمریکا

- از همان لحظه‌اول که نگاه شما باین اتومبیل بر خورد میکند در مییابید که گالانت یک اتومبیل معمولی نیست
- شما توجه خواهید کرد که‌بدنه آن بنجوی آئرو دینامیکی طراحی شده که حاکم بر جاده باشد و چنان زیباست که‌قلب شما را مملو از شادی و هیجان میکند .
- بداخل آن نگاه کنید تا متوجه شوید که در ساخت و پرداخت آن وتامینی و راحتی راننده و سرنشینان دیگر آن تا چه‌حد دقت بکار رفته است .
- به محض راندن اتومبیل اولین چیزی که ملاحظه خواهید کرد فقدان هر گونه سروصدا است زیراموتور بیصداو بینظیر ۸۰ میتسوبیشی (۱۶۰۰ سی سی) هر گونه سرو وصدا و لرزش را دفع میکند .
- صرفه جوئی در مصرف سوخت با هراستانداردی استثنائی است و از همه مهمتر درآن توجه به‌جزئیات درحد عالی‌است.

نماینده انحصاری در ایران
اتوتهران شرکت سهامی خاص
تهران خیابان کورش کبیر ـ شماره ۳۵۳ تلفن ۲۰-۷۵۷۳۱۱

نمایندگان ما در تهران و شهرستانها

● تهران	شرکت سهامی خاص کالای اتومبیل	تلفن ۳۹۳۰۳۸	● همدان	ابراهیم روشناس	تلفن ۳۲۱۵
● "	پرویز گلیائی (شرکت پلام)	" ۷۵۵۰۸۴	● نکا	هادی خباز	" منزل ۵۲۸۲
● اصفهان	حسین مقصودی	" ۳۶۸۱۲	● یزد	محمد عادل‌زاده و عباس هاشمی	" ۶۰۹۲
● گنبدکاووس	رضا خراسانی‌زاده	" ۴۴۰۴	● گرگان	بهرام امین‌نژاد	" ۴۲۹۴
● کرمان	باقر قطبی راوندی	" ۴۵۲۷	● رضائیه	قربانعلی‌پاشائی‌واکبرغنی‌طبع	" ۶۶۲۸
● مشهد	ابراهیم اعطائی	" ۴۴۹۷۳	● شیراز	محمد صدیق	" ۳۴۹۴۶
● قم	حاج حسین بیگدلی	" ۳۳۳۰	● رشت	اتوتهران شعبه رشت	" ۲۲۲۴۱
● آمل	محمدرضا رجائی	" ۳۱۴۳	● اهواز	اتوتهران شعبه اهواز	" ۲۲۶۳۰
● بابل	عبدالمجید تصدیقی	" ۳۹۰۳	● ساری	حسین نیک‌بخت	" ۴۷۰۳

از ۱۶دیماه در تالار ۲۵شهریور
نمایشنامه
«کسب و کار خانم وارن»
نوشته: جرج برنارد شاو ـ طراح و کارگردان : هرمز هدایت
بازیگران بترتیب ورود : مرضیه برومند ـ محمد اسکندری ـ آذرفخر ـ محمدمطیع ـ اسماعیل محرابی ـ اسماعیل داورفر .
تلفن زرو ۴۲۵۴۴۴ ـ ۵۳۰۸۷۱ م‌الف ۲۴۴۵۰

صاحبان صنایع وبازرگانان کشور
الاخاء
تنها مجله عربی زبان ایران
از گروه نشریات مؤسسه اطلاعات
باداشتن نمایندگی در ۱۲ کشور عربی،
بروزهای شنبه منتشر میشود

اطلاعات

THE TIMES

جنگ ۱۹ ماهه ، اختلاف ها را شدیدتر کرده است

آیا لبنان، یک «ایرلند ثانی» میشود

خیابانی در قلب بیروت ویران‌شده، خیابان آباد بیروت بود، قدم‌بزند و در روزهای شاد سال نو مسیحی و به‌گذشته شادوآباد شهر حسرت بخورد: زمان طولانی و شکیبایی که‌باسك خود در ویرانه‌ای که‌روزی بسیار باید تابیروت آبادانی خودرا بازیابد.

مردم لبنان برای نوسازی کشورشان که براثر ۱۹ ماه جنگ خانگی بویرانی کشیده شده ، به کوششی شجاعانه برخاسته‌اند ، هرروز اطلاعیه هائی درباره طرح های جدید برای احیای‌اقتصادی، ترمیم سرویس های خدمات‌عمومی، احداث بخش های مالی‌فوق مدرن ومرکز ارتش پراکنده‌لبنان انتشار می‌یابد.

طی دوسال ، بنابرنظرخوش‌بین‌ترین مردم ، بیروت ، باردیگر کانون دادوستد خاورمیانه خواهد شد ، ودولت درنظر دارد کهطرح های بزرگی را برای ایجادلبنان جدید، برخاکستر لبنان قدیم،باجرا گذارد .

اما بارهائی از کارشناسان‌عقیده دارند که متاسفانه این کار آسان نیست . «ویکتور قصیر» ، رئیس کانون بازرگانان‌بیروت می گوید : «اقتصاد لبنان درجریان جنگ ۱۹ ماهه در حدود ۳ میلیارد دلار خسارت دیده است . و شما باید بخاطر داشته باشید که ما کشوری کوچک با اقتصادی کوچک هستیم بدین ترتیب دوپاسسال‌طول‌خواهد کشید تا مابتوانیم در عرصه دادو ستد کالابه خارج واز خارج،آغاز بکارکنیم.

صلح و نوسازی، آهستهتر از آنچه بیروتی‌ها انتظار دارند ، فرامی‌رسد . حضور سوری‌ها در بیروت ، به نفع بین راستگرایان مسیحی و چپگرایان مسیحی‌پایان داد ولی برای حل مسائلی که به جنگ انجامید، کاری نکرد .

زدوخوردهای کهنه ، هنوز ، درجنوب ، بین راستگرایان و چپگرایان‌بین‌فلسطینی‌های افراطی و سوری‌ها ، بین دوگروه رقیب‌از جنگاوران مسیحی ادامه دارد، و آن‌ها هنوز هفتهشی‌چند بار بهجان هم می‌افتند .

نگرانی‌های شدید نخستین‌روز های ترک مخاصمه ، سبب بی اعتمادی شده است و نشانه های این نگرانی عبارتند از :

بیشتر مغازه‌ها و دفتر های کار هنوز وضع زمان جنگراداردند بیروت صبح باز وبعدازظهربسته می شوند . شب‌ها فقط چند رستوران یا تئاتر بازهستندیک‌علیل این کاران است که هنوز برق‌شهر مرتب نیست . وباوجود این حتی در قسمتهائی از شهر که نیروی برق فراوان است ، هنوزخیابان های آن وحشت انگیز است .

چند موسسه خارجی کهزمانی در بیروت نقش موثری‌دردادوستد های خاورمیانه داشتند،دوباره کار خود را آغازکرده‌اند.

بانک اف امریکا ، سیتی‌بانک وبکی دوبانک دیگر دوباره گشوده شده‌اند ، اما فقط خدمات بسیار عادی رامرضه می‌کنند.

رنج‌آور

بسیاری‌ازلبنانی‌ها که درزمان جنگ به اروپا و کشورهای غرب رفته بودند بتازگی به لبنان بازگشته‌اند. اما سفارت‌خانه‌ها و کنسولگری های مقیم بیروت هنوز براست از لبنانی هائی کهخواستار مهاجرت از لبنان هستند وهواپیما هائی که از بیروت پرواز می‌کنندبه همان اندازه پراز این گونه لبنانی هاست که هواپیماهای وارد شده به فرودگاه بیروت پراز لبنانی‌های بازگشته است .

– بوندلبنان ، از کمترین‌نرخ زمان جنگ – برابر ۳۰ سنت امریکائی درنخستین هفته ورود نیروهای سوریه – به ۳۹ سنت افزایش یافته ولی اکنون‌به۳۴سنت تنزل کرده است .

زیانهای ناشی ازجنگ ، هنوز سخت رنج‌آور است ، متجاوز از ۳۰ میلیارد دلار کالاوماشین‌آلات، منهدم یاخراب شده است . ماهها غیرمغانه بمغانه دربیروت چندین صدساختمان عظیم از جمله‌بیش‌تر بانکها ، عمارت پارلمان ، و ۱۱ هتل‌بزرگ را به ویرانی کشانده است . محله قدیمی بازرگانی بیروت ، که زمانی پایتخت مالی خاورمیانه بوده، اکنون محله‌ای است دودزده و نیمه سوخته – به حدی که‌دولت لبنان از یک شرکت مهندسی فرانسوی خواسته است که این محله را با هواپیمای شناسائی بررسی کند و معلوم گرداند که تا چه حد امکان نجات ونوسازی آن وجود دارد .

بندر بیروت ، نیز ، تا ۹۹ درصد ویران شده است و فقط چند کشتی باری تخلیه شده ماههاست که در یکی ازاسکله های آن شناور است. فیلیپ تاویلی، مدیر بندر ، می‌گوید: «بازگرداندن این بندر به‌دوران فعالیت پیشین آن ، ۲۵ سال طول می‌کشد.»

حتی اتوبوس‌های بیروت منهدم شده‌اند . افراد مسلح چپگرا و راستگرا ، بیشتر اتوبوس‌ها را در زمان جنگ ربوده‌اند و در مواردی هماز آن بعنوان «جان‌پناه»های خیابانی استفاده کرده‌اند.

وزیران لبنانی ، آرام آرام به کار باز می‌گردند، امابرخی ازآنها، ازجمله وزیردادگستری متوجه شده‌اند که تمام پرونده های‌شان معدوم یا به عمد تکه پاره شده است . نزدیک به یک سال است که هیچ مالیاتی جمع‌آوری نشده‌است، ورشید کرامی ، نخست‌وزیر پیشین تخمین زده است که تا دوسال دیگر هم ، هیچ مالیاتی جمع آوری نمی‌شود.

بیشترین لطمه‌ها ، زیان‌های انسانی است : گفته می‌شودکه در نبردهای ۱۹ ماهه لبنان ، بیش از ۶۰۰۰۰تن‌کشته، و در حدود ۱۰۰۰۰۰تن‌ناپدیدشده‌اند. همچنین ۱۳۰۰۰۰ لبنانی که بیشترشان غیر نظامی هستند، مجروح و مصدوم شده‌اند . آنها که پاها یا دست‌های‌شان را از دست داده‌اند ، اکنون در خیابانها تکدی می‌کنند.

«ساموئل‌آسپر» ، رئیس بیمارستان امریکائی دانشگاه بیروت میگوید : اکنون تعداد بیماران ما بیشتر از تعداد بیماران زمان جنگ دوم است. ما دیگر نمیتوانیم از بیماران هادی وحتی‌مبتلایان به‌سرطان، مراقبت کنیم. تمام توجه ما ناگزیر باید معطوف به تهیه پا یا دست مصنوعی بشود.

مردی که الیاس سرکیس ، رئیس جمهوری لبنان ، او را برای شفای‌لبنان‌مصدوم برگزیده اقتصاددان ۴۶ ساله ومسلمانی بنام «سلیم‌الحوص» است که تحصیل‌کرده امریکاست .

نخست‌وزیر جدید را، دانش جویان پیشین دانشگاه‌امریکائی بیروت یک اقتصاددان محافظه‌کار می‌شناسند و این توصیف خود معرف طرح‌های نوسازی اوست.

۷۰۰ میلیون دلار

وی اخیرا در مصاحبه‌ای گفت : «گروهی از کشورهای دوست، پیشنهاد کمک بما داده‌اند . اما ما نمی‌خواهیم همه آنها را یکباره بگیریم . و یک دستیار او گفته است: «ما نمیتوانیم همه این کمک‌ها رایکجا بکار بندیم. همان بهتر است که تا ۱۵ سال کمکی برابر ۷۰۰ میلیون دلار درسال دریافت داریم.»

نخستین‌قدم‌ها در راه‌اجرای طرح‌های نوسازی ، تجدید فعالیت بانکهای خصوصی و سازمانهای مالی است که هم‌اکنون در دست اجراست.

بغرنج‌تر از تمام مسایل‌لبنان نوسازی سیاسی این کشور است – این که راستگرایان مسیحی و چپگرایان مسلمان را براساس چه نظام سیاسی میتوان متحد و همکار کرد . اما سرکیس والحوص،اکنون نوسازی سیاسی را برای‌مرحله های بعدی نوسازی لبنان گذارده‌اند و توجه خود را معطوف به‌تجدید حیات‌اقتصادی کشور کرده‌اند . با این همه آنها نمیتوانند از نوسازی نظام امنیتی لبنان صرفنظر کنند. به همین سبب است که نوسازی ارتش را آغازکرده‌اند. بشیر جمایل، رهبر نظامی راستگرایان مسیحی که در حزب فالانژیست برهبری پدرش، مقامی شامخ دارد ، میگوید : «تا زمانی که مردم ندانند در کشورشان چه نوع حکومتی برقرار است ، حاضر به آغاز مجدد کار و شغل‌شان نیستند . پرزیدنت سرکیس برای تجدید سازمان اقتصاد و نظم جدید لبنان ، اقدام‌های خوبی کرده است . اماکنون، بعقیده من ، وقت آن است که درباره نوسازی سیاسی لبنان نیز سخن بگوئیم .»

پرزیدنت سرکیس قول داده است که کنفرانس صلحی مبتنی بر اصل میزگرد تشکیل دهد ولی نگفته است چه‌موقع. در حال‌حاضر ۳۰۰۰۰ تن از واحد های نظامی جامعه عرب که قسمت عمده‌شان سوری ها هستند، صلح لبنان را از شر چپ‌گرایان‌و راست‌گرایان درامان نگه‌داشته‌اند امانتوانسته‌اند که از زدوخوردهای گاه‌گاهی‌آنها جلوگیری کنند.

بطور مثال ، در داخل نهضت فدائیان فلسطین‌اختلاف‌نظرشدیدی بین چپ‌گرایان ضد سوری «جبهه امتناع»و گروه الصاعقه که‌هوادار سوریه است ،وجود دارد.

ببرهای جنگاور

ظهیر محسن ، رهبر الصاعقه اطمینان داردکه‌سوری ها درکنار او هستند و پیش بینی کرده است که‌این‌حمایت، بیش‌ازاین هم‌خواهد شد.

حتی در داخل جبهه راست‌گرایان مسیحی ، گروه « ببرهای جنگاور »به رهبری کامل شمعون مدت هاست که بافالانژیست های هوادار پی‌یرجمایل درگیر شده‌اند و هردو گروه نسبت‌بمقاصد سوری ها در لبنان بدگمان هستند.

تصرف اداره های شش روزنامه چپ‌گرای لبنانی بوسیله نیروهای سوری راهم چپ‌گرایان‌و هم‌راست گرایان محکوم کردند. سرکیس مدت‌ها نسبت بدین اقدام سوری‌ها ساکت ماندو موجب شد که این سئوال در بیروت مطرح شود که: « مسئول اینکار کیست ؟ »مدیر یک‌روزنامه گفت که سرکیس باو گفته است که‌او به‌سوری‌ها دستور نداده است که این روزنامه ها را تصرف کنند، آنها خود بدین‌کار تصمیم گرفتند و آنرااجراکردند.

سوری های «حافظ صلح» نسبت به هردو گروه چپ‌گراو راست‌گرا در لبنان بدگمان هستند وتازمانی که سرکیس بتواند رهبری‌سیاسی قاطعی برهردو گروه پیدا کند ، آنها بیشتربه عنوان یک نیروی اشغالگر عمل خواهندکرد.

بسیاری ازناظران سیاسی‌عقیده دارندکه لبنان ممکن است برای سوری‌ها «یک ایرلند شمالی »ثانی بشودو دامنه کشتار های فردی و قتلو انفجار بمب علیه سوری ها بسرعت افزایش یابد .

این امر فقط تحقق وعده های سیاسی رهبران راست گرا و چپ گرا رامشکل ترمیکند و پایان حضور نیروهای سوری را دور تر میسازد.

اگر زمانی کنفرانس میز گرد صلح در لبنان آغاز شود،موضوع های مورد بحث آن عبارتند از : «برنامه اصلاحات مورد نظر چپ‌گرایان‌وطرح راست گرایان برای عدم تمرکز امورسیاسی .

برنامه چپ‌گرایان ، که قسمت عمده آنرا کمال جنبلاط رهبر سوسیالیست ها نوشته ، خواستار پایان بخشیدن به تبعیض‌سیاسی بین مسلمانان و سوق دهنده لبنان به جانب سوسیالیسم و « وحدت عرب» است . ناظران سیاسی‌عقیده دارند که‌احتمال تصویب این‌برنامه بسیار اندك است.

امکان درگیری

طرح عدم تمرکز امورسیاسی که راست گرایان تنظیم کرده‌اند، وضع بهتری دارد .

شمعون و جمایل مشترکاخواستار نظام «فدرال» یا «کانتون ها» در مورد پیروان مذهب های اسلام و مسیحیت هستند . شمعون گفته است :«فقط بدین ترتیب است که منازعه مسلمان و مسیحی در لبنان پایان می‌یابدو امکان درگیری آنها از بین میرود.»

پس‌از پایان یافتن‌جنگ۱۹ ماهه جریان جدایی ناشی‌ازجنگ‌فروکش نکرده است . بانك ها، موسسه‌ها، وزارتخانه ها وحتی دانشگاه هایی که بازگشوده شده‌اند با دقت‌تمام یك شعبه در بیروت غربی مسلمان نشین و شعبه دیگری در بیروت شرقی مسیحی نشین تاسیس کرده‌اند.

علل این جدایی‌نه جنبه‌فیزیکی بلکه جنبه روانی دارد.

بیزاری و بی اعتمادی ناشی از جنگ ۱۹ ماهه مدتها طول می کشد تا از میان برود .

فاجعه نهایی لبنان در این است که‌اختلاف‌های شدید گروه های مسلمان‌ومسیحی راحل نکرده‌بلکه آنها راحتی تشدید کرده است.

باوجود این عده کمی از لبنانی ها عقیده دارندکه در مدت عمر خودشان میتوانند شاهد تجدید وحدت کشورشان باشند.

قدیمی ترین اصل حاکم بر لبنان عبارت است از اصل «نه پیروزی، نه‌شکست » این اصل‌اکنون بدین شرح توجیه شده است :« جنگ، هیچ برنده واقعی نداشت فقط بسیاری بازنده داشت .»

هدفهای من در کاخ سفید

نوشته: جیمی کارتر رئیس‌جمهوری منتخب امریکا

ترجمه: پروفسور منوچهر پارسا

حقایقی درباره خانواده کارتر

هر سه پسرمن در مبارزات‌وتبلیغاتیکه برای استانداری من میشد فعالیت فوق‌العاده‌ای داشتندو در دورانیکه سمت استانداری را داشتم در اداره من، دردادوارمختلف مقننه،درامور راجع‌به‌استراتژی مجانا وبلاعوض بامن همکاری میکردند . من‌همیشه عاشق وشیدای فرزندانم بوده‌ام. ایکاش روزالین ده‌تا از این فرزندها برای من بدنیا آورده بود. علت تعطیل زایمان آن‌بود که بعد از آنکه از نیروی دریائی بشهرك‌پلینز برگشتیم متوجه شدیم که روزالین مشکلاتی دارد که مانع‌حامله شدن او میشدند. بیش‌از دوازده سال بعد از ترك‌خدمت نیروی دریائی لازم شد که‌روزالین مورد یك عمل جراحی واقع‌شود تاغده‌بزرگی که در رحم‌اوبوجود آمده بود خارج کنند. بعد از آن عمل مامای روزالین باومژده دادکه حالامانع حاملگی‌اوبرطرف شده واواستعداد بچه‌دار شدن را دارد. آنوقت ما دست دعا بدرگاه پروردگار بلند کردیم که بما دختری عنایت فرمایدخوشبختانه‌دعای‌ماستجاب و همسرم دختری زائید که‌نامش را امی گذاشتیم . تولد امی بعد از بیست‌ویکسال عروسی و بعد از پانزده سال بعد از تولد جفری بود. وجود امی بقدری موجب خوشبختی مابود که‌احساس میکردیم بدوران اول جوانی برگشته‌ایم . گوئی این دخترك نازنین پیوند شفقت جدید خاصی مابین تمام‌افراد خانواده بوجود آورده بود همه‌ازوجوداو سرور، سرفراز و خشنود بودیم . سه‌برادراوآنقدر از او بزرگتر بودند که‌چنین بنظر میرسید که امی،چهار پدر دارد واین چهارپدر همه‌بدنبال هم صف‌کشیده‌اند تاباابراز محبت بسیار تااندازه‌ای‌او را لوس کنند .

وقتیکه مادراوائل سال۱۹۷۱ به‌عمارت‌استانداری نقل مکان کردیم، امی‌سه‌ساله بودومابین‌اشخاصی که همه از او خیلی بزرگتر بودند به‌سرعت مراحل نورانیمود . ظواهر امر نشان میداد که او مشهورترین عضو خانواده بود چون دائم‌ازاوعکس میگرفتند وبااو مصاحبه میکردندنور تمام‌فعالیتهای استان نام او همواره برزبان بود .

برادرم بیلی از جهت ریخت و ترکیب‌وعادات واطوار وحرکات شباهت زیادی بپدرم داشت ومرا اغلب بیاد عادات وحرکات وسکنات پدرم می – انداخت . پس‌از آنکه از خدمت نیروی دریائی استعفاء داده و به‌پلینز برگشتم ، برادرم بیلی شانزده سال بیش نداشت ولی‌اخلاق او طوری‌بود که بهیچوجه حاضر نبود از برادر بزرگتر خود دستوراتی بگیرد. شاید باین دلیل بودکه بمحض اینکه دوره دبیرستان را تمام کرد از ما جداشد وبرای خدمت در نیروی‌دریائی از شهرك پلینز خارج شد. کمی بعد بادختری بنام‌سیبیل اسپایرز که از دوران کودکی مورد عشق وعلاقه او بود ازدواج کرد. چندسال بعد مثل اینکه تغییراتی در اخلاق و روش اوبوجود آمده بود چون دوباره به‌شهر پلینز برگشت وایندفعه حاضر شد که به عنوان شریکی باما کار کند . هم اکنون هنوز آن دستگاه را درغیاب من‌واز طرف من میگرداند. بمرور زمان روابط دوستی من با برادرم استحکام بیشتری گرفتو من معتقدم که‌علاقه او درهمکاری روستائی بامن واداره کردن انبار کالاها این امکان رابمن داده است که وارد عالم سیاست شده و مشاغلی بدست آورم.

کوچکترین خواهرم روث خود راوقف تبلیغات مذهبی نموده و باینمنظور دائم به‌نقاط مختلف امریکا و حتی به‌کشورهای خارج مسافرت میکند و با بیانی بس بلیغ ایمان راسخ خود را به‌حضرت‌مسیح روابط شخصی خودرا بااو بطرز بسیار موثری برای مردم بیان می‌کند. با بیتاری بنام دکتر «رابرت‌استیل تن» که زمانی همسایه ما بود ازدواج کرده و فعلا در فایت‌ویل واقع در کارولینای‌شمالی زندگی می‌کند.

خواهر دیگرم گلوریا معلم صنایع است. و عشق عجیبی به موتورسیکلت‌سواری دارد. نام همسرش «والتراسپان» است و در حومه شهرک پلینز زندگی میکنند . اخیرا بیشتر زمینهای روستائی که داشتند فروختند وحالا قسمتی از اوقات خود را در کلبه چوبی که در کنار رودخانه «فلین» ساخته شده درقسمت غربی امریکا بسر میبرند.

مادرم لیلیان که رئیس کل خانواده بود بخوبی قابل تشبیه به هسته اتم مرکزی بودو ما هم مانند یون‌ها یا اقمار اتم بدور او می گردیدیم . مادرم اخلاق مخصوصی دارد که بیشتر بفکر مردم و کیفیت امور و جریانات زندگی آنها از خودش است . بینهایت کاربر کنجکاو و بویژه تلاش بسیار میکند که بدرد مردم برسد. در اینمورد حتی در سالهای اول جوانی خود تجارب بسیار داشته وخدمات مهمی انجام داده است .

همانطور که قبلا متذکر شدم نام او در عداد پرستاران رسمی ثبت و همیشه از جهت کمک و مساعدت به کسانیکه در کار خود ضعیف بوده و یا مورد طنز و تبعیض قرار میگرفتند براستی قهرمانی بی‌مانند بود . پس از درگذشت پدرم در سال۱۹۵۳ مادرم درصدد برآمد یکنوع زندگانی خاصی برای‌خود ایجاد کند .

THE GUARDIAN

دیپلماسی چین ، در مورد «تایوان» فعالتر میشود

«تایوان» ، مانع مهم مناسبات پکن ـ واشنگتن

«وظیفه مرکزی» چین برای سال جدید۱۹۷۷ عبارت از ریشه‌دارتر کردن انتقاد از دارودسته ریشه‌گرایان تحت رهبری خانم «جیانگ‌چینگ» بیوه مائوتسه‌تونگ خواهد بود. این وظیفه محتوای یکی از چهار فقره دستورالعمل‌هایی‌است که ازطرف جانشین مائو (هوآکوفنگ) رئیس جدید کمیته مرکزی حزب کمونیست چین برای سال نوصادر شده است.

«هوآکوفنگ» که روزعید کریسمس درکنفرانسی در پکن سخنرانی میکرد سه وظیفه بزرگ دیگر را چنین شرح داده است: پیراستن صفوف حزب (که بازهم به‌معنای ادامه تسویه حساب باریشه‌گرایان وبقایای نفوذشان در حزب کمونیست و دردستگاه حکومت چین است). وبوجود آوردن مدی‌بزرگ وتازه در نهضت بسط مطالعه وآموزش آثار کلاسیک مارکسیسم (که هنوز آثار استالین را نیز دربرمیگیرد) وبالاخره برداشتن «گامی مطمئن‌به پیش» در فعالیتهای اقتصادی‌کشور چین خواهد بود.

امتناع

محیطی که سخنرانی «هوآ» در آن ایراد شد کنفرانسی برای بحث در باره توسعه کشاورزی‌بود که میتوان آنرا رجعتی‌بسنت برپا کردن‌اجتماعاتی نظیر آنچه که سابقا در سپتامبر ۱۹۷۵ در «بریگاد» تولیدات کشاورزی «تاچای» تشکیل شد و ازآن پس الگویی برای تاسی بسیاری دیگر از واحدهای تولیدات کشاورزی «تاچای» تشکیل شد و ازآن طفی کرد. هم در آن کنفرانس ۱۹۷۵ بودکه «هوآ» مدتی قبل از درگذشت مائوتسه‌تونگ و گرفتن جای‌وی فرصتی یافت تا مهمترین خطابه را ایراد کند وبه‌اعتبار آن تبدیل بیکی از چهره‌های‌سی کشورش گردد. ریشه‌گرایان که در آن زمان‌هنوز مدتی برای تصفیه شدن فرصت داشتند نه فقط امتناع کردند که متن سخنرانی «هوآ» را در روزنامه «پرچم سرخ» ارگان نیروهای مسلح چین بچاپ رسانند بلکه چنانکه بعدهااز طرف‌دشمنانشان ادعا شد بشیوه‌ای عمل کردند که بکلی هیچ اندرز وعبرتی از سرمشق نهضت «تاچای» برای بسط تولیدات کشاورزی گرفته نشود. وقفه‌ای که به‌این ترتیب بوسیله جناح ریشه‌گرایان در پیشرفت آن نهضت بوجود آمد اکنون ایجاب کرده است که برای دومین بار کوشش به منظور رسیدن به‌همان هدفها در چین صورت گیرد.

«هوآ» این بار برنامه کشاورزی مشروحی نظیر طرح پیشنهادیش در ۱۹۷۵ وبرای مکانیزه کردن کشاورزی باآهنگی همراه بالاترین سرعتها ارائه نداده است.

اما در عوض وزن ونفوذ شخصی خودرا بعنوان رئیس حزب کمونیست در پشت نیروی توده‌ها قرار داده که به‌نیت‌افزودن تولیدکشاورزی بسیج شده است. هوآ اکنون طرفدار وتوصیه کننده تدابیر فوری وعملی برای بالا بردن سطح تولید وبهبود مدیریت وبطور کلی بکار گرفتن تمام وسایلی است که باید اجازه دهند تا چرخ فعالیت اقتصادی چین بار دیگر «روغنکاری» شود وبا حرکتی مجدانه به‌راه پیشرفت مداوم بیافتد.

وی بااعلام مجدد این دعوت که صفوف‌حزب کمونیست چین از «فرق تاکفها» از بقایای نفوذ بالفعل ضمانت کرده است که در سال جدیدمیلادی دارودسته چهار نفران پیراسته شود، بنحوی کشمکش‌های داخل حزب کمونیست چین ادامه‌یابد. اما علیرغم لحن تند وپرعتابی که در نکوهش «رادیکال‌ها» ودر شرح این قصد که ریشه‌گرایان چگونه قصد داشتند آتش جنگ خانگی را درچین شعله‌ور کنند وراهی برای تجاوز شوروی‌به‌چین بگشایند، بازهم به‌اتخاذ مشی بیش وکم عادی‌قناعت کرده واندرز داده است که تصفیه‌های آینده در محدوده‌ای که تنها آثار نفوذ دارودسته چهارنفران ومعدودی از هواخواهان غیر نادم آنان را دربر گیرد، محاط شود. از این گذشتهرئیس جدید حزب کمونیست چین در سخنرانی اخیرش زبانی بکار برد که از سالها پیش تاکنون‌در چین بگوش‌نرسیده است. وی در آن نطق از ضرورت بهبود «زندگی دمکراتیک» در چین سخن بمیان آورد و گفت: «بگذار مردم عقایدشان را بیان کنند».

«بگذار فرصت انتقاد کردن داشته باشند و اجازه دهیم که اقلیت بتواند نظرات متفاوتش‌رابرای خود حفظ کند».

سیاق تازه

تصفیه‌کاری است که لزوما باید در سال‌جاری ادامه یابد، ولی رئیس جدید حزب کمونیست‌چین در عین حال وعده داده است که امسال در روند های سیاسی نظم وسیاق تازه‌ای بوجود خواهد آورد: برای نخستین بار پس از گذشتن مدتی‌متجاوز از۱۰ سال کنگره خلق چین این بار در سطح ایالات، برپا خواهد گردید.

از آنجا که هدف از برپا کردن کنگره‌های محلی تدارک اسباب‌و زمینه‌ها برای‌برگزاری‌کنگره‌ای در سطح رفیع‌تر ملی است در این صورت وعده «هوآ» ضمنا بدان مفهوم است که گشایش ارگان استثنای ریاست کمیته مرکزی حزب کمونیست‌برای وزیری را نیز در صدر تمام عناوین دیگرش به واجتماعی که وظیفه‌اش مهر تصدیق زدن‌برحقانیت اقدامات وانتصابات دولت وی است دست کم تا ماههای متمادی آینده فرصتی برای تشکیل شدن نخواهد یافت، واین بنوبه خود وبازهم بطور ضمنی چنان معنی خواهد داد که رئیس جدید حزب کمونیست چین هنوز تامدتی عنوان نخست‌شخص خودش حفظ خواهد کرد.

کار مهم دیگری که «هوآ» ضمن‌برنامه‌اش آنرا از وظائف سال‌جاری‌معرفی کرده‌انتشار پنجمین جلد از مجلدات آثار منتخب و دستچین شده مائوتسه‌تونگ است . نزاع اخیر بر سر «آخرین وصیت» مائو که جناح ریشه‌گرایان مدعی بهره‌مندی از تائیدات قسمتی از آن شدند . و «هوآ» و حامیان دیگری از آن استناد جستند این نکته را به ثبوت رساند که علم کردن‌توبخانه‌ای«ارتدکی» در چین دارای ضرورت حیاتی (از جنبه تکلیف مسلکی) است و در همان حال تاچه اندازه برای شخص «هوآ» حیاتی و واجب است تا نشان دهد که تنها وی صالحو قادر است فتوا دهد که‌چه‌چیز «ارتدکی» ونشانه وفاداری به سنت اصیل مشرب مائوئیسم‌است وچه چیز نیست .

اشارات انگشت شمار « هوآ» به‌سیاست خارجی‌درهمان سخنرانی بهیچوجه‌تواهدی بدست نداد که که حاکی از امکان بهبودآتی روابط چین با شوروی و یا امریکا باشد. اما این مضمون درهفته‌ای که گذشته مورد استفاده فرد دیگری از شخصیت های چینی قرار گرفت که دارای شهرت ناچیزتری‌است و حتی در مقایسه با رئیس حزب کمونیست چین عملا گمنام است .

فسخ پیمان

وی که «چن‌ین‌سونگ»نام‌دارد هفته قبل در توکیو برای خبرنگاران‌شرح دادکه‌چطور قرار است امریکائیان برای عادی کردن روابطشان با پکن عمل کنند و چگونه قرار است که پکن به نوبه خود برای«آزادکردن» جزیره تایوان اقدام نماید .

فرمول آقای «چن» برای سست کردن وجدان مشترکی که تاکنون در امریکائیان برای حفظ پیوند های‌قدیمی‌اش با تایوان وجود داشته است از جمله مسائلی است‌که این اواخر در محافل سیاسی واشنگتن نیز بحث هائی را برانگیخته است وی بر آن است که امریکا میتواند فسخ پیمان دفاعی دوجانبه خود با تایوان را به عنوان یکی از شرایط ضروری برای عادی کردن مناسبات خود باپکن به این شیوه تلافی کند کهبیانیه‌ای یکجانبه صادر نماید و طی آن اعلام کند که امریکا دارای علاقه و منافعی بس جدی و حیاتی نسبت به صلح و آرامش درمنطقه غرب اقیانوس آرام است .

آقای «چن» که از تایوانیهایی است که سه سال قبل به خاک اصلی چین«کمونیست» گریخته است تاکید میکند که پکن هرگزوعده نخواهد داد که در هیچ شرایطی برای پس گرفتن تایوان به زور متوسل نخواهد شد چون دادن چنین وعده‌ای از طرف پکن غیر مستقیم به معنای تمکین آن در برابر فشارو اعمال نفوذ ودخالت خارجی در اموردراخلی جمهوری خلق چین است .

با اینحال سیاستی که پکن در تلاش‌خود برای آزاد کردن تایوان دنبال خواهد کرد از صراط مستقیمی خواهد گذشت که حتی‌الامکان از بکاربردن زورفاصله خواهدداشت و در مسیر آن استفاده از وسایل صلح – جویانه همواره مرجح شمرده خواهد شد.

طبق طرحی که آقای «چن» شرح داده است دولت پکن ابتدا بعد از آنکه‌قصد خود را برای آزاد کردن تایوان به آگاهی‌رهبران کنونی این سرزمین رساندندممکن‌است هیئتی را برای ضبط حکومت به آن جزیره بفرستند درصورتی که تایوان در برابر این تدبیر مقاومت کند ، پکن مدتی شکیبائی به خرج خواهد داد و سپس بار دیگر هیئتی را که این بار بوسیله نیروی‌نظامی همراهی‌خواهد شد روانه تایوان خواهد کرد .

در صورتی که بطرف نیروی اعزامی تیراندازی شود ، ارتش آزادی بخش خلق چین احتمالا در صدد برخواهد آمد که‌بزور در تایوان نیرو پیاده کند .

آقای «چن» اصرار دارد که فرمول بالا صرفا «سناریوی» شخصوی است زیرادولت پکن ظاهرا در فکر ترتیباتی برای آزاد کردن تایوان است که بمراتب پیچیده‌تر از فرمول بالاست معهذا هنوز اشاره‌ای‌به چشم نمی – خورد که « ترتیبات‌پیچیده‌تر»پکن چه نتایجی بدنبال خواهد داشت .

با در نظر آوردن این حقیقت که درحال حاضر تایوان مانع اصلی و اساسی عادی شدن روابط پکن ـ واشنگتن است .

سفیدپوستان شکل سنتی زندگی آمازونی را تغییر داده‌اند

ناآرامی میان قبایل آمازون

هفت سال پیش ، سرخ پوست های برهنه قبیله‌ئی بنام«سوروئی» وارد فضای بازی در جنگل باران زده‌ئی واقع درنزدیکی پورتوولهو درمنطقه آمازون شدند و چاقوها تبرها و قیچی هائی را که‌ماموران سرخ پوست دولت برزیل بعنوان هدیه‌صلح‌بدانها عرضه کرده‌بودند، جمع‌کردند .

زندگی این سرخ‌پوستان ، از آن‌پس هرگز آرام نبوده است و این ناآرامی نمونه تغییر وتحولی است که ده دوازده قبیله از ۴۳ قبیله سرخ‌پوست باقی مانده در سرزمین آمازون را دربرگرفته ، و منطقه های شکارو‌ماهی گیری آنها ونیز زندگی سنتی آنها رابمخاطره انداخته است .

هرروز، گروهی ازسفیدپوستان، باکامیون های پربار، واردسرزمین های سرخ پوستی می‌شوند ، و پارهئی از کارشناسان عقیده‌دارند که در آینده دردسرهای‌بزرگی در این سرزمین پدید خواهد آمد ، مگر آن که مایملک سرخ پوستان، بسرعت مشخص شوند .

هفت سال پیش وقتی‌که‌سرخ‌پوستان « سوروئی » در فضای آزاد آن جنگل باران زده نمایان شدند ، در حدود ۸۰۰ مرد وزن وکودک بودند آن‌ها ، بیش ازآن هرگزبا مرد وزن سفیدپوستی‌آشنا نشده بودند . وفقط گاه‌به‌گاه چند دورگه سفید– سرخ‌رادرحال گردو چینی‌یا جمع‌آوری‌مادهخام لاستیک در سرزمین های قبیله‌ئی‌شان دیده بودند .

« انگاتگا » ، سوروئی،۲۵ساله، آن هنگام را برای مترجم برزیلی دورگه ماچنین توصیف کرد، مابه شکار می‌رفتیم . ماچند بارسفید – پوستان را پیش ازآن که‌آنها مارا ببینند، دیده بودیم .

چند جوان شجاع‌می‌خواستند که آن‌ها را بکشند ، اما رئیس ما به او گفت که سفیدپوستان به ما برای غلبه بردشمنان مان کمک می‌کنند.

اکنون تعداد افرادقبیله‌سوروئی فقط ۲۰۰ است تعداد آن‌ها براثر ابتلا به بیماریهای سرخچه وسل که در برابر آنها کاملا بی دفاع بودند ، بشدت کاسته شده است . مردهای قبیله ، حالا بدن‌شان را بالباس های مندرس می‌پوشانند .

پسرهای نوجوان شان‌که‌نسبت به نفوذ تمدن برزیلی حساسیت فراوان دارند به تقلید از جوانان سفید پوست ساکن «روندونیا» ، شهر مرزی آمازون،واقع‌در ۱۶۰۰ مایلی شمال غربی ریودوژانیرو ، پیراهن های بلند وآزاد و بی‌جیب می‌پوشند و کفشهای چوبین راحت به پامی‌کنند .

قبیله سوروئی اکنون دیگرتیرو کمان را کناری نهاده و با تفنگ بشکار میرود . این تغییربنابر نظر ماموران امور سرخ‌پوستان‌دربرزیل برفرهنگ جنگلی قبیله ، اثرمهلکی دارد .

سرزمین های ظاهرا وقانونا موردحمایت دولت‌برزیل ، کمزمانی بمکلی از زندگی ملی برکنار بود اکنون پوشیده ازجاده‌ها وراههای ارتباطی متعددی است که ساکنان گله‌داران و پیله‌وران روستائی و کاوندگان معدن‌ها را بدین‌سرزمین ها می‌کشاند .

« فوناتی» ، سازمان امور سرخ‌پوستان برزیل ، بتازگی متهم شده است که در جریان علامت – گذاری سرزمین های آمازون ، به حقوق مسلم سرخ‌پوستان تخطی کرده است .

ترجمه کتاب

کلیسای کاتولیک برزیل،دارای سازمان های فرعی متعددی است که بطور مستقیم با سرخ‌پوستان تماس دارند . یکی از این سازمان ها شورای کلیسائی سرخ‌پوستان است .

این شورا، به علت تاخیری که درعلامت گذاری‌های مرزی برای مایملک سرخ پوستان روا داشته، بشدت از سازمان‌امورسرخ‌پوستان برزیل ، انتقاد کرده است – در حالی که یک وظیفه مهم‌این‌سازمان فرهنگ ابتدائی‌سرخ‌پوستان‌آمازون علاوه برعلامت گذاری ، حفظ فرهنگ ابتدائی‌سرخ‌پوستان‌آمازون تازمانی است که آنها باجتماع متجدد برزیل بپیوندند .

«ویلیام وکارولین بونتکس» ، کشیشانی که کارترجمه‌کتاب‌مقدس بزبان آمازونی را برعهده دارند طی ۷ ساله گذشته ، بیش‌تر از اوقات خود را به فراگرفتن زبان سوروئی گذرانده‌اند

وقتی که بیماری سرخچه قبیله سوروئی‌رادربرگرفت آنهاسرپرستی دختربچه‌ئی رابرعهده گرفتند که پدرو مادرش براثر ابتلا بدین بیماری واگیردار مرده بودند.

خانم «بونتکس» گفت: «مردان قبیله پرسیده‌اند که وقتی این‌دختر بزرك شد آ، میتوانند بااوازدواج کنند.

و من به‌آنها گفته‌ام که در فرهنك ما این زنان هستند که شوهران خودرابرمی‌گزینند وآنها حرف مراقبول کردند.»

از آنجا که زنان در برابر بیماری های واگیردار حساس تر هستند، قبیله سوروئی با کمبود زنان قابل ازدواج‌مواجه شده‌است، این مسئله بتازگی مو

زیرآسمان کبود

تنظیم: محمدصالحی ارام.

۶ کیلو پیاز، تقدیم به عضو انجمن شهرستان!

چند شاخه گل از گل فروش شهر خریدم شاخه‌ای ۶۰ ریال، اما گله‌گی مختصرمن ازگرانی گل همان‌وقحطی گل در مسجد سلیمان همان ...

از جمله مسائل دیگری که در جلسه انجمن شهرستان مورد بحث قرار گرفت ، وضع اتومبیل‌های مسافرکشی‌خطوط حومه مسجد سلیمان بود .

یکی از اعضاء گفت ،متاسفانه مسافرکش های حومه سوار کردن گوسفند که سهل است، حمل گاو را نیز در اتومبیل های مسافربری جایز میدانند!

در خاتمه‌انجمن‌پیشنهاد کرد که کمیته حمایت از مصرف کننده منحل شود ، تصمیمهائی در این باره‌به‌جلسه بعد موکول شد ...

کمیته حمایت از مصرف کننده ،درسطح استان‌خوزستان نه توانسته،خودی نشان بدهد و نه در مقابل‌ناهنجاری هائی که درچگونگی‌عرضه‌کالا ایجاد شده کاری میکند ...

در مسجد سلیمان گوشت «بز گر» را کیلوئی ۲۰۰ ریال می فروشند ، و این نشان می دهد که‌وضع‌گوشت خرابست.

موضوع بالا را یکی از اعضای‌انجمن شهرستان‌مسجد سلیمان در جلسه‌ای که رئیس کمیته حمایت از مصرف‌کننده نیز حضور داشت عنوان کرد.

عضو دیگر انجمن گفت :

من عقیده دارم که قضایارا باید از چشم بازرسان کمیته دید ، زیرا سال گذشته‌درحالی که یک مثقال پیاز گیر کسی نمی آمد،یکی از اعضاء کمیته حمایت از مصرف کننده ۱کیلو پیاز بمن داد !

اگر مشت‌نمونه خروار بودن درست باشد ، نتیجه می گیریم که درمیان‌اعضاء کمیته عده‌ای سوء استفاده‌چی‌وجود دارد!

ناطق افزود ، نارسائی در کار کمیته همین‌بس که حتی یک شاخه گل در شهر پیدا نمی شود ، درصورتی که گل در شادی و عزالازم می شود، کما اینکه خود من چندی‌پیش برای شادی‌روح اخوی‌مرحومم

کاچی، به‌از هیچی!

درشکه به اصطلاح فرنگی‌ـ ماب ها «موند شهر را پائین می آورد» ، اما اهالی محترم مشهد به این نتیجه رسیده‌اند که وقتی تاکسی کم باشد و تابلو خارج از سرویس نیز بصورت حربه‌ای‌برای سرگردان کردن مسافر درآید ، به صف های همانند صحرای محشر اتوبوس همکنمی شود ،امید بست ، بنابر این حیف است به آخرین تلق‌تلوق درشکه‌ها در معابر نیز پایان داد ، یعنی کاچی به از هیچی ...

اموات گفتند: بنویس...

عده‌ای از اموات گورستان مروست شبانه بخواب خبرنگار ویژه زیر آسمان کبود رفته و گفته‌اند «بنویس: مزمین خواران در زندگی بما رحم نکردند .گفتیم، می میریم و از دست کلیه ناملایمات زندگی راحت می شویم ..

زمین خواران پس‌از مرگ نیز ما را آسوده نمی گذارند .

شبها به محض اینکه چشممان گرم خواب میشود کلنگ این بی‌انصاف ها بکار می افتد ، روز که شدمتوجه می شویم مرده را با گور قولنامه کرده‌اند !

آخرین خبر!

نمین دارای دو موتور برق بود . یکی از موتور های برق نمین مدتی پیش از کار افتاد ... برق نمین نوبتی شد ، اهالی‌هم تن به قضا دادند ...

آخرین خبر رسیده از نمین حاکیست که دومین مولد برق نمین نیز عمرش را به شهرداری بخشید ! مشترکین برق،بطور خلاصه تقاضایشان اینست که یا آب پاکی راروی دستشان‌بریزند و بگویند :

ـ «برق تمام شد.»

یا فکری برای برق این شهر بکنند که فکر باشد .

برسر دوراهی؟!

شهر «داران» ۷۰۰۰ نفر جمعیت دارد ، روستای «دامنه» ۶۰۰۰ نفر.

(این ارقام، بمنظور مقایسه مزیت های شهر بر روستا آورده شد.)

اگر دامنه‌ئی‌ها مقررات «تنظیم خانواده» را زیاد جدی نگیرند ، با کمی همت می‌توانند هزار نفربرجمعیت روستایشان بیفزایندو ازاین مواهب برخوردار شوند:

● تاسیس کودکستان‌برای بچه‌هائی که‌در «خاک‌وخل» ورجه وورجه میکنند .

● ایجاد دبیرستان برای دانش آموزانی که قصد ادامه تحصیل دارند .

تکمیل لوله‌کشی ناتمام‌آب آشامیدنی .

اسفالت جاده «دامنه ـ اصفهان» .

ایجاد گرمابه ، کشتارگاه، تاسیسات مخابراتی، میدان ورزش و غیره ...

به این می گویند برسر دوراهی :

دامنه‌ئی ها نمیدانندمقررات «تنظیم خانواده» را رعایت کنند یا با این کمبود ها سازند ؟!

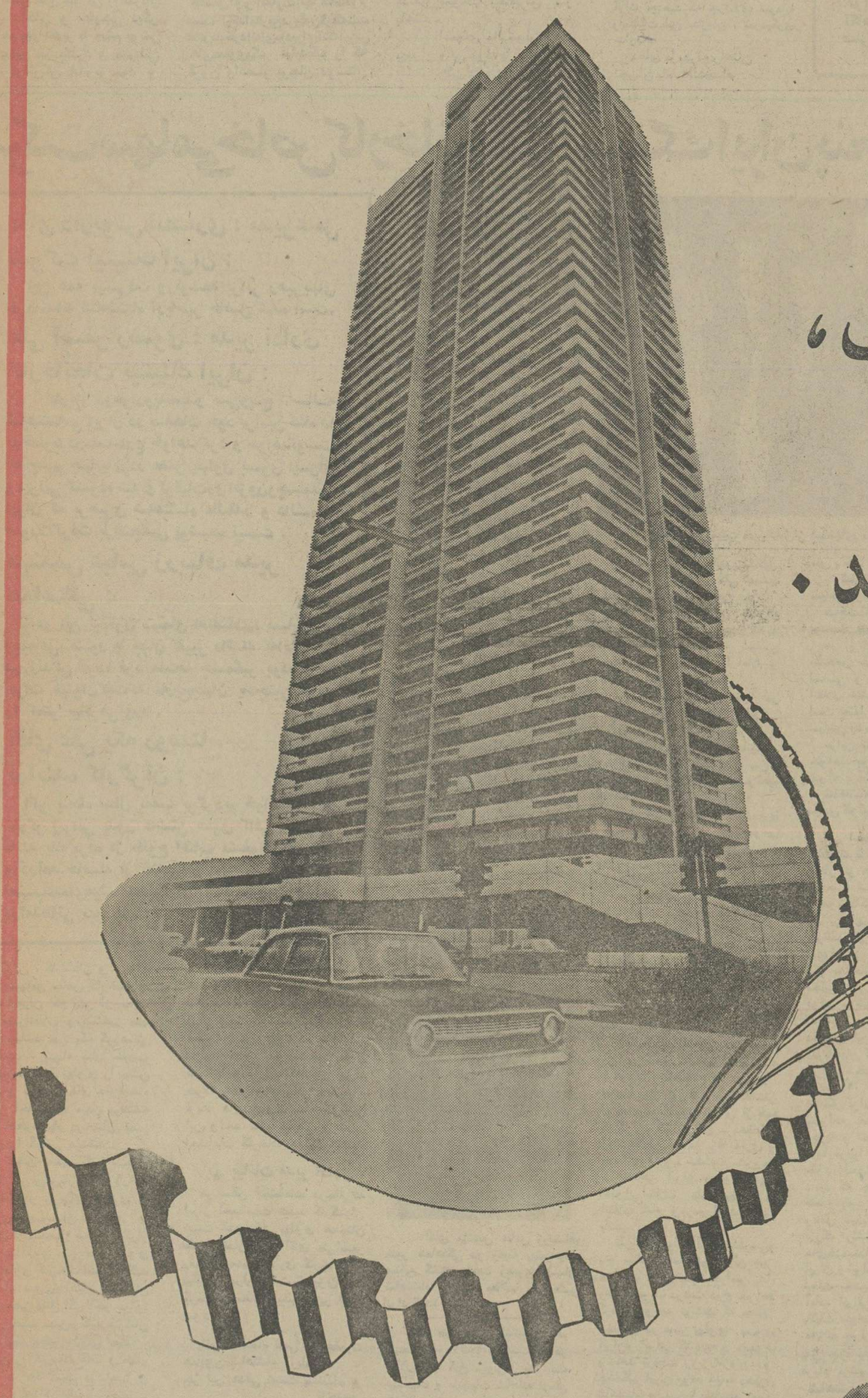

درجهان امروز بانکها نقش بزرگی درکشاورزی ، صنعت ، اقتصاد و خانه سازی دارند .

با افتتاح حساب خانه ودریافت یک میلیون تومان وام ۲۰ ساله باحداقل بهره بانکی

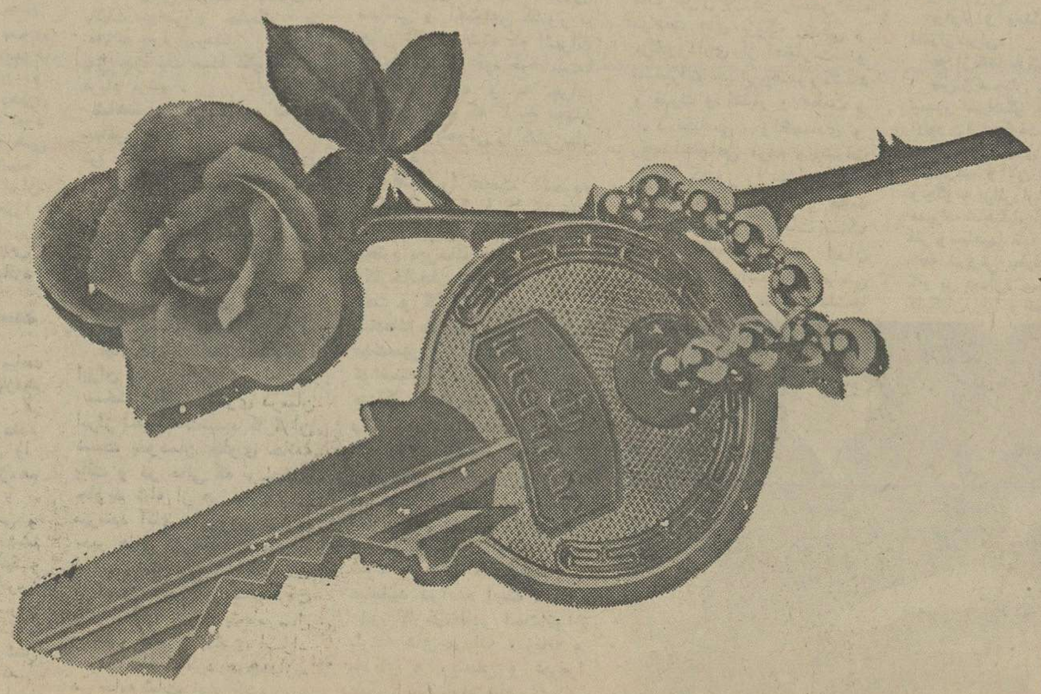

بانک عمران

کلید زندگی مرفه را بشما تقدیم میدارد

اطلاعات ومردم

روی شمر را سفید کردند!

احمدرضا دریائی

چنگک را دیدیم و تحمل کردیم .چرا که آنرا برنامه‌ای فانتزی یافتیم . برنامه‌ای نیمه پلیسی ونیمه جنائی،ازرویدادها وروی‌نداده‌ها . برنامه‌ای که اگرچه بدل نمی‌نشیند ،باری هم بردل نیست • از دیدنش برای تماشاگر فقط تاسفی میماند از اتلاف وقت پای تلویزیون‌و دیگر هیچ •

سمک‌عیاررا دیدیم و تحمل کردیم . چرا که حداقل از آن حماسه شورانگیز واز آن‌عرفان ونقواو ستهورزی مبارزه با ستم فیلمی کمدی ساخته شده که آدم را پای تلویزیون می‌خندانند (پریدک نیست) سمک عیار برای آندسته‌ازتماشاگرانی که اهل خنده نیستندهم حداقل تبتراژی زیبا بایک همخوانی عارفانه‌دارد .

شهر من شیراز را هم‌دیدیم وتحمل کردیم . چرا که عشق بیمارگونه چندجوان که با «سریشم» شیراز بهم چسبانده شده‌اند حداقل خاطرات شورانگیز شباب‌رابیدار میکند. لجبازیهای کودکانه‌وخم بر ابرو انداختن های جوانی را.سریال های داخلی و خارجی دیگر را هم بهر تقدیر با چشم پوشی ها ی‌این نیز بگذرد و مهربانی های «ولشکن بابا» بر خود و خانواده خود هموار کردیم . اما تحمل دست درازی های ناآگانه به شکوهمندترین حماسه زندگی خودرا دیدن ودم بر نیاوردن از حد تحمل ما خارج است .

«مسلم‌ابن عقیل » سردار شجاع و دلاورسلطان کربلارا درکوچه های کوفه ،زخم‌خورده از شمشیر ، آنچنان مظلوک و ذلیل دیدن ولب‌فروبستن، تحملی میخواهد همسنگ و همطراز بی اطلاعی سازندگان سریال «حماسه‌جاویدان»که بی شناخت واقعی ازشخصیت سیاسی و نظامی مسلم با افکت « غریبی دردبی درمان غریبی » ـ مسلم دلاور را از آنچه که خودساخته‌اند نیز مظلوکتر وعاجزترنشان دهد .

حماسه شکوهمند کشته شدن کودکان « مسلم‌ابن عقیل» باآن دیالوک های مسخره« بابا جون ،بابا جون » و آن‌صحنه چندش‌آور اسارت‌آنها که‌معلوم نیست ازکدام‌تاریخ‌دروغین‌گرفته‌شده تلاش‌نابخردانه‌ای‌بودبرای‌آنکه‌ارزش های‌معنوی‌یک قیام‌عظیم را که قرون واعصار برجان دوستان وشیفتگان راه حق‌جاودانه‌خیمه زده و جز باجان بدر نمیرود ، بپوساندو فروریزد.سلحشوران واقعه کربلا ، شیرزنان و بزرگمردان عاشورا و روزهای قبل‌و بعداز عاشورا که مردانه پا در رکاب شهادت نهادند و جان بجان آفرین‌بخشیدند ،در سریال «حماسه جاویدان »آدم های مافنگی سرما خورده‌ای بودند که‌از فرط پیسی آب دماغشان را هم‌نمیتوانستند بالا بکشند .

کوشش مدیران تلویزیون‌برای نمایش رویداد های تاریخی ازاین قبیل ستودنی است و شایسته‌ارج نهادن ، اما ایکاش اندکی‌ازحسن نیت آنان درتهیه‌کنندگان‌این‌سریال می‌بود تابجای ساختن آنچه که دیدیم ، بامطالعه‌کافی ، حقایق این واقعه را چنان‌که‌بودنشان‌می‌دادند. سریال ، از آن کشش عرفانی که چنگ بر اخلاص بینندگان شیفته اش بزند و از ارادت قلبی آنان مدد بگیرد ، هیچ چیز نداشت که سهل ، نشانه های بارزی ازبی توجهی‌به شعائری بود که یاران‌و فرزندان فداکار شیرخدا بخاطرش سر باختند .

آن آدمهای مالیخولیائی که بعنوان والی کوفه یا عبیدالزیاد یاشمرابن‌ذی‌الجوشن برصفحه تلویزیون ظاهر شدند نقش آفرین شخصیت بیمار کارگردان سریال بودند که بر سرحماسه جاویدان کربلابلائی آورد که شمر از انجامش‌عاجز بود.

اگر حرملهها و ابن‌زیادهای کربلا گرفتار غضب مختار شدند وبپاس خیانت بخاندان علی به کیفر رسیدند . بی شک کارگردان آن سریال مسخره ، این‌یاداش‌را خواهد داشت که دوربین را بردارد و یکایک‌حماسه های تاریخی ومذهبی مارا اینگونه که گرد، فیلم کندو جلوی دیدگانمان برقصاند .

حیرت‌آوراین است که مدیران تلویزیون با حسن نیت، سرمایه‌و امکان دراختیار افراد ـ و غالبا جوانان ـ می‌گذارند تانه تنها بر غنای برنامه‌های تلویزیونی افزوده شود ، بلکه استعداد هانیز فرصت شکفتن بیابند ، اما دریغ‌که‌کسانی که درنقش سناریست ، کارگردان و ... ازتلویزیون فرصت‌خودنمائی می‌طلبند ، دست آخر محصولی ارائه میدهند که جزاتلاف سرمایه وامکانات این سازمان ، ثمردیگری ندارد .

دعای ما بدرقه راهتان • اجرتان باسیدالشهداء

مشکل تعهد خدمت

حسین آزادی طلب

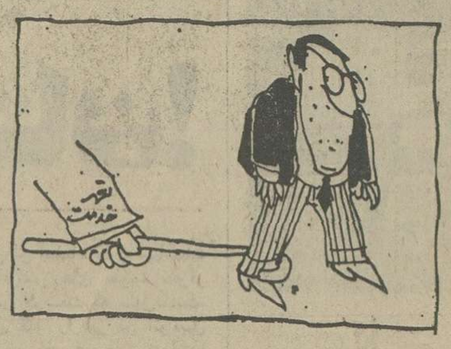

تعهد خدمت دانشجویان دانشسرای راهنمائی سد راه پیشرفت آنان شده است. دانشسرای راهنمائی به‌هر دانشجوئی درماه ۹۸۷ تومان کمک هزینه میدهد وآنان رامتعهد به۵ سال خدمت در آموزش و پرورش میسازد، درحالیکه اکثر دانشجویان دانشسرا بعداز اخذ مدرک دیپلم مایل هستند تحصیلات خودرا تا رده لیسانس‌ادامه دهند و مدرک ارزنده‌تری بگیرند. این تعهد خدمت پنج ساله که‌بلافاصله بعد از پایان دوسال تحصیل‌باید انجام شود مانع از ادامه تحصیل فارغ‌التحصیلان دانشسرای راهنمائی می‌شود. اگر مسئولان دانشسرا تصمیمی‌اتخاذ کنند که فارغ‌التحصیلان بتوانند بعداز گرفتن لیسانس به تعهد خود عمل کنند هم بنفع آموزش و پرورش‌است وهم برای فارغ‌التحصیلان فوق دیپلم دانشسرا بهتر خواهد شد. دراین صورت فارغ‌التحصیلان بادانش و آگاهی بیشتری به کلاس درس میروند و تعهد خود را عملی می‌سازند .

★ محمد فراهانی:
ماموران نامه رسانی منطقه پستی نظام آباد ، نامه‌های‌این‌منطقه رادیر بدست‌مردم‌میدهند.تاریخ مهرورود نامه هابتهران که در پشت پاکت قرار دارد نشان دهنده این موضوع است .

★ ولی‌اله عظیمی :
بالاخره تکلیف زمین‌های خارج از محدوده چه موقع روشن میشود ؟ درحال‌حاضر صدها نفر از صاحبان زمین های خارج ازمحدوده اجاره نشین هستند و هر ماه بیش از نیمی از درآمد خود را به صاحبخانه هامیدهند.اگر ساختمان سازی در این زمین ها آزاد شود بسیاری از تهرانی ها از دردسر اجارنشینی خلاص می شوند .

★ علی یاسان :
کمبودها و نیاز های اهالی‌نازی‌آباد بی‌دربی ازطریق روزنامه‌منعکس میشود ، اما هیچ مقام مسئولی به آنها توجه نمیکند. درمورد کمبود تلفن عمومی در معابر ، کثیف بودن خیابان ها، خاموشی های برق مطالبی نوشته می شود ولی تاکنون به‌هیچکدام از اینها ترتیب اثری داده نشده است.

★ ـ طباطبائی از قم :
من هنرجوی هنرستان صنعتی قم هستم . با وجودی که نزدیک به۳ ماه ونیم از شروع‌سال تحصیلی میگذرد،هنوز به هنرجویان سال‌سوم این‌هنرستان کتاب‌درسی نداده‌اند. از طرفی مدت دو هفته است که برق هنرستان خاموش می شود و هنرجویان نمی توانند درس بخوانند.

حرف‌هایی از آنسوی سیم!

مشکلات خود را با «اطلاعات» در میان بگذارید :

تلفن : ۳۲۸۴۲۷ هرروز باستثنای (پنجشنبه‌ها) از ساعت شش تا هشت ونیم بعدازظهر

نامه یك ایرانی ازآلمان

تقاضای یك ایرانی

★ مدت بیست سال است که در کشورهای‌اروپائی بسر میبرم. ٤سال پیش تمام سرمایه‌ام را جمع کردم وبا همکاری چندتن از هنرمندان بین‌المللی «کلبه آریا دنیا» را در وسط شهر برلین‌بنیادگذاشتم، اما پس ازگشایش آن بعلت‌های مختلفی موقتا تعطیل شد ومرا نیز مدت یکسال به‌اتهامات ناروا در زندان موقت شهر هامبورک زندانی کردند. در حال حاضر نیز در زندان بسر میبرم ، از مقامات مملکتی تقاضا دارم هرچه زودتر با سفارت ایران در آلمان غربی تماس بگیرند تا مقامات مسئول سفارتخانه ترتیب آزادی مرا از زندان بدهند .

محمد صالح‌آبادی

شرکت سهامی خاص کارخانجات نیتینگ ایران پنجاه سال شاهنشاهی دودمان پهلوی راجشن گرفت

آقای داریوش انصاری : مدیرعامل شرکت نیتینگ ایران :

این همه پیشرفت و توسعه براثر رهبریهای خردمندانه شاهنشاه آریامهر حاصل شده است.

علی اصغر رضوی : مدیر آداری کارخانجات نیتینگ ایران :

تاریخ دوهزاروپانصدو سی‌وپنج ساله شاهنشاهی ایران در صفحات خود سرمین شاه را با خطوط درشت درج خواهد کرد و خواهدنوشت که چشم جهانیان در عصر پهلوی بسوی ایران و ایرانی گشوده شد و ترقیات‌رو افزون‌وچشمگیر ایران که برهبری شاهنشاه عالیقدر و دانشمند صورت‌گرفت برهیچکس پوشیده نیست .

مهندس عباس زریباف مدیر هماهنگی :

در این نیم‌قرن سیمای اقتصادی، سیاسی و اجتماعی کشور ما چنان تغییر داشته که‌اثرات‌آن در زندگی فرد، فرد ملت‌ما چشمگیر بوده و به جرات میتوان‌گفت‌که تاریخ‌جهان یك‌چنین‌تحولی را کمتر بیاد می‌آورد .

آقای علی یکه روستا ، نماینده کارگران :

اگر پنجاه سال بعقب برگردیم خواهیم‌دیدکه کارگر ایرانی بدون داشتن حقوق کافی وقانونی مانند یك برده از طلوع آفتاب مشغول کار بود و درآمد حاصله از تلاشها و کوشش های او نصیب‌عده‌ای‌میشدکه‌سزاوار بچنك آوردن چنین درآمدهائی نبودند .

کارگران ، کارمندان و مدیران شرکت سهامی خاص کارخانجات نیتینگ ایران که یکی از پدیده های عصرانقلاب ورستاخیز ملت ایران میباشد طی یک گردهمائی شکوهمند ، پنجاه سال سلطنت پرافتخار خاندان پهلوی را جشن گرفتند و با فریاد های جاویدشاه وابراز احساسات میهن پرستانه خود خاطره ایام درخشان عصر پهلوی را گرامی داشتند .

در جشن عظیم کارخانجات نیتینگ ایران‌درتاریخ۲۸ر۹ر۳۵ کهبا حضور روسای لشگری و کشوری شهرستان قزوین و بسیاری از صاحبان صنایع برگزار شد ،ابتدا آقای علی اصغررضوی مدیر اداری کارخانجات نیتینگ ایران از سوی آقایان داریوش انصاری‌مدیر عامل،اکبرلاجوردیان، اعضای هیئت مدیره‌وکلیه کارکنان این واحد عظیم صنعتی حضور مدعوین را خیرمقدم گفت واظهار داشت : امید است در اجرای منویات واهداف عالیه اعلیحضرت همایون شاهنشاه‌آریامهر،توانسته باشیم بنوبه خود گامی مثبت و قدمی موثردر راه پیشرفت صنعت کشور برداشته باشیم.

پس‌از عرض خیرمقدم توسط مدیر اداری کارخانجات نیتینگ ایران ، شرکت کنندگان در آئین بزرگداشت پنجاه سال شاهنشاهی خاندان پهلوی ببازدید از قسمت های مختلف کارخانه پرداختند که درهر قسمت توضیحات لازم‌توسط مسئولین مربوطه داده شد .این بازدید حدود دو ساعت بطول انجامید و بازدید کنندگان پس‌از صرف ناهار و پذیرائی ، درمیان فریاد های جاوید شاه کارگران این واحد عظیم صنعتی ، بسالن اجتماعات کارخانه هدایت شدند.

★ **بیانات مدیر اداری .**

در سالن اجتماعات درحالی‌که ابراز احساسات شدید کارگران نسبت بدودمان پهلوی همچنان طنین انداز بود آقای علی‌اصغر رضوی مدیر اداری کارخانجات نیتینگ ایران پشت تریبون‌قرار گرفت و مطالبی بشرح زیر ایراد نمود :

بنام خدا-بنام نامی اعلیحضرت همایون شاهنشاه آریامهر

جز این هدفی نیست پسندیده و احسن

ایمان بخدا عشق به شه مهر به میهن

افتخاردارد‌بزرگداشت پنجاهمین سال سلطنت پرافتخار دودمان‌جلیل پهلوی را از سوی خود ،جناب آقای اکبر لاجوردیان ،اعضای هیئت مدیره ،جناب آقای داریوش انصاری مدیریت عامل و کلیه کارکنان نیتینگ ایران به پیشگاه مبارک‌شاهنشاه‌آریامهرو فردافرد ملت‌ایران وسروران گرام و مدعوین محترم ،برادران کارگر تبریک عرض نموده سلامت وبقای ذات اقدس شهریاری و خاندان جلیل سلطنت پهلوی‌راازخداوند منان مسئلت دارم .

نیست بیهوده شه پرستی ما
که به شه بسته است هستی‌ما

اینک جای آن دارد که بمناسبت بزرگداشت این روز تاریخی و این گردهم‌آئی‌که خود ثمره‌انقلاب شاه ومردم است و رستاخیز ملت ایران پدیده‌ای بس‌شگرف و چشمگیر شکوفان اثراصول‌انقلاب شاه و مردم میباشد سخنانی در باره رستاخیز ملت ایران به سمع حضار محترم عرضه نمایم .

باکسب اجازه از جناب آقای آل منصور فرماندار محبوب شهرستان قزوین،تیمسار فرماندهی لشگر، جناب آقای‌اکبر لاجوردیان رئیس هیئت مدیره ، جناب آقای داریوش انصاری مدیریت عامل، خانمها آقایان همکاران گرام ، برادران کارگر .

شاهنشاها بکدامین نعمت‌سپاس گوئیم ؟

صدور فرمان حزب رستاخیز ملت ایران را به پیشگاهت تبریک میگوئیم و در اجرای این فرمان همچو فرامین دیگر شاهنشاهی فرمانبرداریم سربرآستانت مینهیم و یکصدا میگوئیم :

شاهنشاها بکدامین نعمت سپاس گوئیم ؟

رستاخیز ایران ـ یا حزب رستاخیز ملت ایران

آقای مهندس عباس زریباف مدیر هماهنگی در زمینه پیشرفتهای صنایع کشور تحت رهبری های شاهنشاه آریامهر مطالب مبسوطی ایراد کرد.

بعداز ظهر روز یکشنبه یازدهم اسفند ماه ۲۵۳۳ شاهنشاهی در تالار آینه کاخ نیاوران بنا به پیشنهاد و منویات شاهانه فرمان تشکیل حزب رستاخیز ملت ایران شرف صدور یافت :

شاهنشاها ، بدین مژده گرجان فشانم‌رو است.

که‌این مژده آسایش جان ماست بزرگترین واحد تشکیلاتی و حزبی ایران بنام حزب‌رستاخیز ملت ایران به دبیر کلی امیرعباس هویدانخست وزیر محبوب‌تشکیل شد وامروز به دبیر کلی جمشید آموزگار ایجاد که این حزب واحد و بزرگ کشور ایران دارای سیستم یک حزبی و به همین علت تمام احزاب سیاسی موجود انحلال خودرا اعلام و بحزب واحد پیوستند.

باردیگر تحولی بس عظیم در عرصه سیاست داخلی کشور روی‌دادکه اثرات‌آن مثمر ثمر، مفید بفایده و منتج به نتیجه خواهد بود ، آینده‌ای بس درخشان و چشمگیر خواهیم داشت .

رستاخیز د رلغت به معنای برپا خاستن ، جنبش و قیام عمومی است، بدیهی است برپا خاستن وقیام‌کردن با هدفهای رستن ورهائی.

مرام حزب جدید یا رستاخیز ملت ایران مبتنی بر سه اصل کلی و مهم استوار است:

۱ـ ایمان راسخ به نظام شاهنشاهی.

۲ـ ایمان و اعتقاد به قانون اساسی ایران .

۳ـ ایمان و اعتقاد به منشور انقلاب شاه ومردم.

اعلیحضرت همایون شاهنشاه آریامهر کلمه رستاخیز را پیشنهاد فرمودند، شاهنشاه منظور و هدفشان از این قیام برپا خاستن توده مردم است و بیش از همه کارگران- کشاورزان ـ دهقانان، روشنفکران که در وفا داری و جانبازی‌به رژیم سلطنت مشروطه شاهنشاهی ایران و وفاداری‌به اصول انقلاب ششم بهمن و انقلاب شاه ومردم است می باشد.

تاریخی دو هزاروپانصدوسی‌و پنج ساله شاهنشاهی ایران در صفحات زرین خود فرامین شاه رابا خطوط درشت درج خواهد کرد وخواهد نوشت که چشم جهانیان در عصر پهلوی بسوی ایران‌و ایرانی گشوده و معطوف وشاهد ترقیات روز افزون و چشمگیر ایران بوده که به رهبری شاهنشاه عالیقدر ودانشمند خود ره صد شبه را یک شبه طی نموده ، بر هیچکس پوشیده نیست‌که‌تحولات چند ساله ایران، چه از نظر سیاسی ،اجتماعی ، اقتصادی ، فرهنگی و کشاورزی واصول دوازده گانه انقلاب ایران که ضامن آنست زبانزد خاص و عام میباشد.

شاهنشاها ، بکدامین نعمت سپاس گوئیم؟

شاهنشاه آریامهر در ساعت ۳بعد از ظهر روز یکشنبه یازدهم اسفند ۲۵۳۳ شاهنشاهی در تالار آینه کاخ نیاوران فرمودند:

ما باید صفوف ایرانیان را بخوبی روشن ومتمایز از هم جدا بکنیم.

کسانیکه به قانون اساسی و نظام شاهنشاهی و انقلاب ششم بهمن عقیده دارند و کسانیکه ندارند آنهائیکه دارند من امروز این پیشنهاد را میکنم که برای اینکه رودربایستی در بین نباشد یک کسی‌ازقیافه یک نفر خوشش می آید کس دیگر خوشش نمی آید برای اینکه هیچکدام از اینها نباشد ما امروز یک تشکیلات جدید سیاسی را پایه گذاری می کنیم واسمش راهم بد نیست بگذاریم رستاخیز ایران،پارستاخیز ملی یاملت ایران.

شاهنشاها، بکدامین نعمت سپاس گوئیم؟

شاهنشاه آریامهر در توضیح پیشنهاد خود فرمودند:

هر ایرانی که صف خودش را مشخص کرده یعنی به قانون اساسی و نظام شاهنشاهی و انقلاب ششم بهمن مومن ومعتقد است حتما وارد این تشکیلات سیاسی بشود.

دراین تشکیلات همه یکسان خواهند بود وهمه یک تشکیلات خواهند داشت.

شاهنشاها ، بکدامین نعمت سپاس گوئیم؟

این است ثمره انقلاب ، این است ثمره تاریخ درخشان وپر افتخار دو هزار و پانصد وسی‌و پنج ساله شاهنشاهی . مگر شما فراموش کرده‌اید در سالهائیکه بعد از شهریور ۲۰ قوای بیگانه سرتاسر این مملکت‌را اشغال نمود به‌ایران و ایرانی چه گذشت ؟ مگر صفحات تاریخ زرین ایران فجایع بی مصمتی و بی عفتی قوای پوشالی پیشه‌وریها و غلام یحیی‌هاکه بدست اجنبی و دشمنان این مرز وبوم در خطه آذربایجان که بمنزله سر ایران‌و ایرانی محسوب میگردد چه کرده‌اند؟

مگر فراموش کرده‌اید ؟ اگر بخواهم عشری از اعشار بگویم تجزیه و تحلیل بکنم احساسات فردا فردرا جریحه‌دار خواهم نمود. احتیاج نیست همگان می دانید که چه گذشت و فقط و فقط وجود مقدس و اراده آهنین وخلل ناپذیر شاهنشاه آریامهر بزرگ ارتشتاران بود که‌بارهبری های‌خردمندانه و از جان گذشتگی، ایران و ایرانی را از یوغ اسارت نجات بخشیدند وامروز ایرانی آباد، ایرانی سربلند ، باقدرت ، باثبات سیاسی و چشمگیر در دنیا بوجود آوردند.

پس چرا یک صدا نگوئیم و فریاد نزنیم ،

شاهنشاها ، بکدامین نعمت سپاس گوئیم ؟

ترا ستایش می کنیم ،درراهت جان میبازیم از نثار خون‌خود دریغ نمیورزیم سر برآستانت مینهیم و از خداوند منان‌آرزو داریم که سالیان سال سایه شاه و خاندان جلیل پهلوی‌را همواره بر سر ملت ایران و ایران مستدام بدارد .

جاوید شاهنشاه ـ پاینده ایران .

سخنان آقای رضوی درمیان ابراز احساسات‌شدید کارگران نسبت بدودمان پهلوی خاتمه یافت و در حالی که فریادهای جاوید شاه از هر سوبگوش میرسید آقای داریوش‌انصاری مدیر عامل کارخانجات نیتینگ ایران رشته سخن را بدست گرفت و مطالبی‌درزمینه‌پیشرفت های مملکت ظرف پنجاه سال سلطنت خاندان پهلوی ایراد نمود و اضافه‌کرد هرچه‌داریم در سایه ثبات‌و امنیت‌کشورمان بدست آمده و این همه‌پیشرفت و موفقیت را مرهون رهبری های خردمندانه شاهنشاه آریامهر هستیم .

میهمانان در معیت مدیر عامل‌از قسمتهای مختلف این واحد عظیم‌صنعتی دیدن می کنند.

★ **اظهارات مدیر هماهنگی**

پس از سخنان آقای‌داریوش انصاری آقای مهندس عباس زریباف مدیر هم آهنگی کارخانجات نیتینگ ایران‌پشت میکروفن قرار گرفت و چنین گفت :

بنام خدا

بنام نامی شاهنشاه آریامهر

با کسب اجازه از حضور مهمانان گرامی پنجاهمین‌سال شاهنشاهی دودمان پهلوی را بهمه مدعوین عزیز تبریک می گویم .

جای بسی خوشوقتی است که این افتخار نصیب کلیه کارکنان این‌کارخانجات گردید تا امروز پنجاهمین سال شاهنشاهی دودمان پهلوی را جشن بگیرند .

در فاصله کوتاه‌نیم‌قرن گذشته براثر نبوغ ودلبستگی‌صادقانه باین آب و خاک و رهبری داهیانه شاهنشاه عظیم‌الشان ودودمان جلیل پهلوی‌موفقیت های‌چشمگیری‌نصیب ملت‌ایران گردیده است ، ما کارکنان کارخانجات نیتینگ‌ایران‌سپاس خود را به پیشگاه باریتعالی و شهبانوی گرامی و ولیعهد محبوب ایران تقدیم داشته و دوام و عظمت این خاندان را ازدرگاه احدیتش‌خواهانیم.

نیم قرن در زندگی یکملت کهنسال زمان بسیار کوتاهی است ولی نیم قرنی که گذشت برای ملت‌ایران‌همراه باآنچنان دگرگونی هائی ریشه‌دار و اصلاحات بزرگی‌در تمام‌شئون بوده است .

دراین‌نیم‌قرن سیمای اقتصادی، سیاسی و اجتماعی کشور ما چنان تغییر داشته که اثرات آن در زندگی فرد فرد ملت‌ما چشمگیر بوده و به جرات میتوان گفت که تاریخ جهان یک چنین تحولی را کمتر بیاد می‌آورد .

وقت را غنیمت شمرده شمه‌ای‌از بیوگرافی‌کارخانجات نیتینگ ایران بسمع حضار محترم میرسانم :

کارخانجات نیتینگ ایران با همت و کوشش بیدریغ و صادقانه مدیریت عامل و کلیه مهندسین و کارکنان خود توانسته درزمان بسیارکوتاهی حداکثر پیشرفت صنعتی‌مدرن را با نیروی انسانی صد در صد ایرانی که یکی ازخواسته های رهبر عالیقدر ما شاهنشاه آریامهر مبنی‌براینکه چرخ‌های صنعتی این مملکت ، میبایستی بدست کارگران ایرانی اداره شود بصورت فعلی‌که‌مشاهده مینمائید درآمده است .

این کارخانه‌قادر است‌انواع پارچه های مردانه ، زنانه و پرده‌ای و رومبلی و غیره‌را طبق استاندارد های بین ـ المللی با استفاده از ورزیده‌ـ ترین متخصصین‌ایرانی تولیدو به بازار ایران و .بهان عرضه نماید .

امید است که تحت توجهات شاهنشاه آریامهر این‌کارخانه بتواند سهم کوچکی‌درپیشرفت های صنعتی و اقتصادی کشور عزیزمان داشته باشد .

در خاتمه موفقیت همگان را از خداوند متعال مسئلت‌دارم، جاوید شاهنشاه آریامهر ، پاینده ایران .

★ **نطق نماینده کارگران**

آقای علی یکه روستا نماینده کارگران کارخانجات نیتینگ ایران چهارمین ناطق در این رویداد بزرگ بود که درمیان کف زدنهای شدید کارگران مطالبی به شرح زیر ایراد کرد:

بنام خدا

بنام نامی‌اعلیحضرت همایون شاهنشاه آریامهر .

بنمایندگی از طرف کارکنان شرکت سهامی خاص نیتینگ ایران‌پنجاهمین سال‌شاهنشاهی پر خیر و برکت دودمان جلیل پهلوی را به پیشگاه شاهنشاه آریامهر و ملت ایران تبریک عرض میکنم .

بزرگداشت‌هرچه شکوهمندتر پنجاهمین سالگرد شاهنشاهی خاندان جلیل القدر پهلوی از طرف طبقات مختلف مردم قدرـ شناسی ملتی است که ۲۵قرن به نظام‌شاهنشاهی کشورخود عشق ورزیده و در دفاع از این شرف و مظهر استقلال و تمامیت ارضی خود انواع خطرات را بجان پذیرا گشته است .

مروری در پنجاه سال شاهنشاهی سلسله‌افتخارآفرین و غرور انگیز پهلوی بخوبی نشان میدهدکه چگونه‌کشوری که جولانگاه چپاولگران و مزدوران بوده و از امنیت اجتماعی و قدرت حکومت مرکزی آن‌حتی نامی بجانمانده بود سردار بزرگ ایران رضا شاه کبیر در کوتاه زمانی آنرا بصورت کشور مستقل و آباد و برخوردارازاعتبار وحیثیت جهانی درآوردند.

شاهنشاه آریامهر نیز در دورانی که بحران های بزرگ سیاسی واقتصادی ارکان‌قدرت و نظام فرمانروایی مقتدرترین دولت های جهان را نیز بلرزه درآورده بود و دنیایی‌را بـ افزایش میزان‌بیکاری‌و گرسنگی وجنگ های‌خانمانسوز داخلی روبرو نموده بود با اراده و ایمانی راسخ و قابل ستایش، ملت ایران را در رسیدن به موهبت های بزرگ زندگی و برخورداری از اعتبارات و افتخارات جهانی‌رهنمون‌گشتند و قدرت و اعتبار و عظمت و نفوذ سیاسی واقتصادی و رفاه اجتماعی مردم وپیشرفت صنعتی کشور را سبب شدند.

اینک که با الهام از عقاید قابل تقدیس و منویات پاک رهبر عالیقدر ملت ایران دریافته‌ایم که استقلال سیاسی و اقتصادی و صنعتی ملت‌ها گرفتنی است‌نه‌دادنی ، مدیران و کارکنان‌شرکت سهامی‌خاص نیتینگ ایران این همه پیشرفت و ترقی و تعالی و عظمت و اعتبار و حیثیت جهانی را که در سایه رهبریهای داهیانه و رهنمود های اندیشمندانه و ابتکارات خلاقه شهریار عظیم ـ الشان ایران حاصل شده است به پیشگاه شاهنشاه آریامهر و خاندان جلیل سلطنت‌وملت نجیب و شریف ایران تبریک و تهنیت عرض مینماید .

پنجاه سال‌شاهنشاهی پهلوی که نگینی است بر تارک ۲۵ قرن شاهنشاهی ایران و خورشیدی است تابناک بر هزاران سال فرهنگ پرفروغ این مرز و بوم بر ملت‌ایران مبارک باد.

اگر ۵۰ سال به عقب‌برگردیم خواهیم دید که کارگر ایرانی بدون داشتن حقوق کافی قانونی ، مانند یک برده از طلوع آفتاب مشغول کار بود و درآمد حاصله از تلاشها و کوشش های او نصیب عده‌ای میشد که سزاوار بچنگ آوردن چنین درآمدهایی نبودند.

بعد از انقلاب ششم بهمن سال ٤١ تمام کارگران،کشاورزان وهمه آحاد ملت ایران از یوغ استثمار رهایی پیداکردند ودر عصر پر فروغ شاهنشاهی پهلوی بود که بیش از نیمی از مردم ایران یعنی زنان، آزادی خود را بدست آوردند وامروز براثر توجهات‌رهبر خردمند ملت ایران کارگران به مراجع قانونگذاری راه یافته‌اند.

اگر بخواهم آنچه در دوران پرافتخار شاهنشاهی پهلوی نصیب ما کارگران و همه ملت ایران شده بازگو کنم درحوصله این مجلس نمیگنجد ولی اجازه میخواهم بنام نماینده کارگران کارخانجات‌نیتینگ‌ایران ازتوجهات ارزشمندی که بجامعه متحول‌ما از طرف رهبر بزرگ ما مبذول میشود سپاسگزاری نمایم.

در سایه همکاری و تفاهم کاملی که بین مدیریت و کارگران صورت می گیرد و بامید روز های بهتری بمنظور بالا بردن سطح تولید و مشارکت هر چه بیشتر در پیشبرد امور صنعتی کشور که بی تردید بنفع همه سطوح جامعه خواهد بود ، بگفته‌هایم خاتمه میدهم.

درود بروان پاک سردار بزرگ تاریخ ایران رضاشاه کبیر سر سلسله دودمان پهلوی.

زنده باد شاهنشاه آریامهر طراح ومبتکر انقلاب اصیل و سازنده ایران.

برقرار و پایدار باد پرچم پر افتخار ایران.

★ **از کجا به کجا؟**

پس‌از سخنان نماینده کارگران تیمسار سرلشگر قاسمی پشت تریبون قرار گرفت و از مشاهدات خود از زمانهای دور واینکه کجابودیم والان در کجا هستیم وچگونه براثر ارشاد و سیاست مدبرانه شاهنشاه آریامهر برتباهی، فقر وسیاهیها غلبه کردیم ومملکت باچه نیروئی بطرف تمدن بزرگ گام بر میدارد صحبت کرد و کارگران رابا واقعیت های انکار ناپذیری آشناساخت.

سخنان تیمسارسرلشگر قاسمی در حالیکه فریاد های جاوید شاه همچنان ازهر سو بگوش میرسید خاتمه یافت و شرکت کنندگان در جشن پنجاه سال شاهنشاهی کارخانجات‌نیتینگ ایران حدود ساعت چهار بعد از ظهرباخاطری خوش محل‌کارخانه رادر شهرصنعتی‌البرز ترک گفتند.

آشنائی با کارخانجات نیتینگ ایران

کارخانجات نیتینگ‌ایران که‌در حال حاضر یکی از قطبهای عظیم صنعتی و تولیدی کشور بشمار می‌آید بابهره وری از مدرن‌ترین ماشینهای نساجی، سالانه حدود شصت میلیون متر پارچه تولید میکند و بیست و پنج درصد از تولیدات خودرا بخارج ازکشور صادر مینماید.

در کارخانجات نیتینگ ایران حدود ۱۷۰۰ کارگر و کارمند مشغول کار هستند که از تمام مزایای قانونی‌بیمه های اجتماعی برخوردارند و باسعی وکوشش خودتوانسته‌اند مرغوبترین پارچه های مردانه وزنانه و بچه‌گانه را روانه بازار نمایند.

کارخانجات نیتینگ ایران با اینکه حدود یکسال است اقدام به بهره برداری از محصولات خود نموده معهذا درهمین مدت میزان تولید خودرا معادل‌پنجاه درصد افزایش داده است و با برنامه هائی که در دست مطالعه واجراست در آینده این میزان بوضع حیرت انگیزی افزایش خواهد یافت.

آقای علی یکه روستا نماینده کارگران گفت: مرور بزندگی طبقه کارگر در پنجاه سال پیش روشن خواهد ساخت بچه تحولات و پیشرفتهای چشمگیری دست‌یافته‌ایم.

★ **جایزه مرکور طلائی**

در مراسم توزیع جوائز بین‌المللی مرکور طلائی که طی آئین‌خاصی‌برگزار شد کارخانجات نیتینگ ایران‌بخاطر تولید کالای مرغوب ، ابراز لیاقت‌وشایستگی مدیران این واحد بزرگ ومعتبر که باتولید محصولاتی با کیفیت ممتاز نقش ارزنده‌ای در اعتلای اقتصاد ایران بعهده دارند موفق بدریافت جایزه مرکور طلائی گردید. این جایزه از سوی آقای نجم آبادی وزیر صنایع ومعادن ایران به آقای داریوش انصاری مدیرعامل‌کارخانجات نیتینگ‌ایران اهداء شد.

آقای داریوش انصاری مدیر عامل کارخانجات نیتینگ ایران‌هنگام دریافت جایزه مرکور طلائی ازدست وزیر صنایع ومعادن‌ایران

آقای علی اصغر رضوی،مدیراداری کارخانجات، حضور مدعوین را خیرمقدم گفت و پیشرفتهای ایران را تحت رهبریهای مدبرانه شاهنشاه آریامهر ستود.

صف گوشت در آغاجاری

کمبود گوشت مردم آغاجاری را در تنگنا قرار داده است

این روزها مشکل کمبود گوشت در آغاجاری ظاهرا درصدر دیگر مشکلات عدیده قرار گرفته است و مردم این منطقه هرروز باید ساعتها از وقت خود را در صف طویل و درعین حال آشفته‌ای که جلوی دکانهای قصابی تشکل می‌شود به انتظار بگذرانند و اغلب هم دست خالی به‌خانه‌بازگردند . عکس‌گروهی از مردم آغاجاری را درحال انتظار جلوی یک دکان قصابی نشان می‌دهد.

آغاجاری : کمبود گوشت مشکل ناراحت کننده‌ای است که این روزها مردم آغاجاری و بخشهای تابعه با آن دست به گریبان مانده‌اند .

از چند روز پیش کشتار گوسفند در آغاجاری و بخش های مختلف این شهر کاهش یافته است و بدنبال این کاهش مصرف کنندگان باید ساعتها در صفی طولانی که معدود قصابی های این منطقه تشکیل می‌شود به انتظار دریافت گوشت انتظار بکشند .

برابر اظهارات مسئولین شهرداری آغاجاری عت کمبود گوشت کاهش کشتار گاو و گوسفند دراین‌منطقه است که خود معلول نبودن دام به اندازه مورد نیاز مردم آغاجاری و بخشهای تابعه می‌باشد .

مردم آغاجاری و بخش های تابعه از مقامات مسئول درخواست دارند که برای حل مشکل کمبود گوشت‌در این منطقه اقدام نمایند .

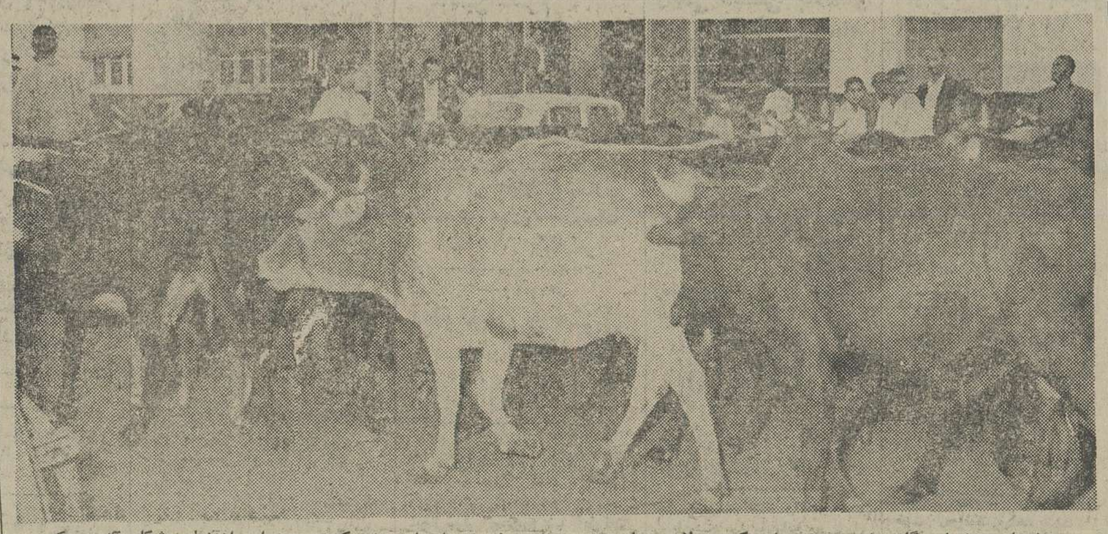

دراهواز ۱۵۰ راس گاو مزاحم وجود دارد که معمولا در معابرعمومی بچشم میخورند وای از روزی که‌چند صدراس ازآنها به شکلی که در عکس می‌بینید راه بیفتند .

اهواز با ۱۵۰۰ گاو مزاحم روبرو است

بدستور استاندار خوزستان در کوی دولت‌آباد اقدامات عمرانی ورفاهی بعمل می‌آید

اهواز:
در ادامه جلسات گفت وشنود مسئولان شهرداری با مردم نقاط مختلف اهواز، احمداکبری‌شهردار این شهر دریک جلسه‌رویاروئی با مردم درکوی دولت‌آباد شرکت‌کرد.

در این جلسه نیاز مندیهای مردم از جمله لزوم نصب سرپوش روی فاضلاب خیابان کارون با پارک درناحیه دولت‌آباد ، ترمیم اسفالت چهار خیابان فرعی وایجاد اگو درشش خیابان فرعی باشهردار در میان گذارده شد.

سپس شهردار اهواز طی سخنانی گفت:شهرداری دستگاهی است که بمردم‌تعلق‌دارد وکارکنان آن در خدمت‌مردم هستند .

آنگاه‌وی‌با اشاره‌به‌دستوراستاندار خوزستان‌مبنی‌براجرای برنامه های عمرانی‌درکوی دولت‌آباد گفت : در ماه‌های اخیر دراین محل برای رفاه مردم کارهائی صورت گرفته که درآینده نیز این کارهای مثبت دنبال خواهد شد.

درخصوص فاضلاب خیابانها باید گفت با اقداماتی که از طرف استاندار خوزستان صورت گرفته است هم‌اکنون عملیات مربوط به احداث اگوی اساسی در کوی دولت‌آباد با همکاری صنایع فولاد آغاز شده است .

وبرای گشایش در امر ترافیک شهرداری با سرعت‌سرگرم‌بازکردن راه خیریه است و باایجادپارکینگ درنقاط مختلف شهر مسئله ترافیک حل خواهد شد.

شهردار اضافه کرد: حدود ۱۵۰۰ راس گاو در اهواز وجود دارد که اغلب در معابرعمومی‌دیده میشوندومشکلاتی بوجود می‌آورند این گاوها باید به خارج از شهر منتقل شوند همچنین در مورد مشکلات میدان بارفروشان‌بایدگفت که توسعه‌وبخش انبار های‌موجود دراین میدان و تمرکز آنها از چند نقطه شهر مشکلات میدان را حل خواهد کرد .

۲۰ نقطه از بدن این کودک با سیخ و شلاق سیاه شده است

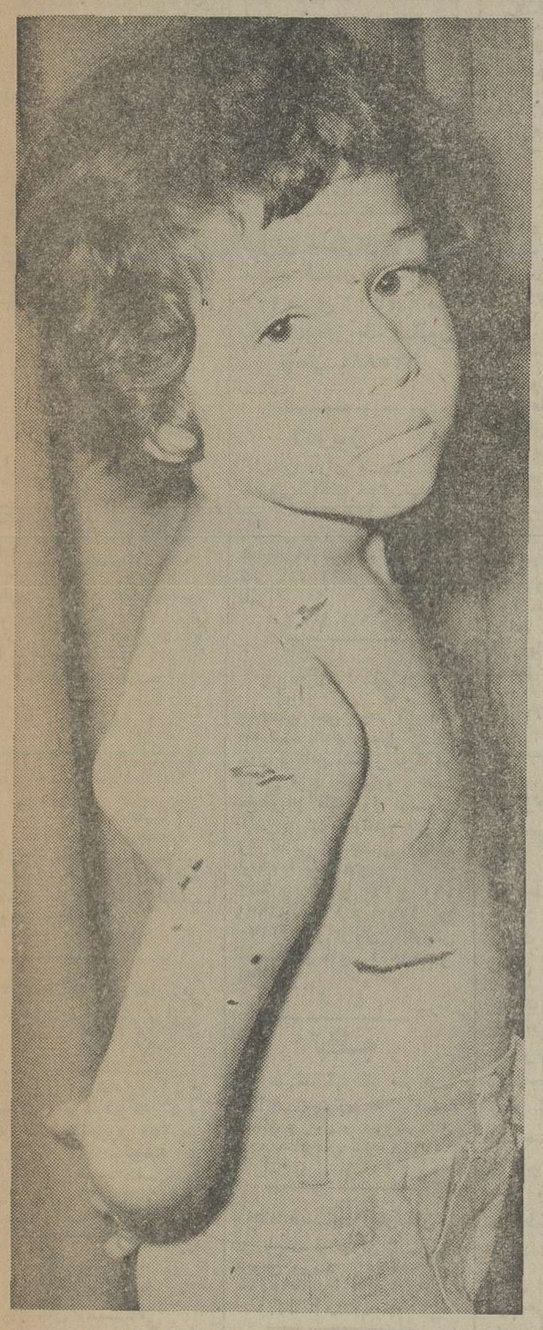

«امیر سلطانزاده »، کودک ٤ ساله اهوازی که‌بوسیله مادر ومادربزرگش شکنجه بدنی‌دیده،در یکی از بیمارستان های اهواز تحت درمان قراردارد- آثارداغ‌سیخ‌و ضربه‌های شلاق بربدن این‌کودک مشاهده می‌شود.
با سپردن «وثیقه» در دادسرای اهواز :

کودک شکنجه‌شده هنوز تحت درمان است

زنی که نوهٔ ٤ ساله‌اش را شکنجه داده است آزاد شد

اهواز : در پی شکنجه شدن « امیر سلطان‌زاده»کودک چهار ساله اهوازی بوسیله مادر و مادر بزرگش ، قوامی دادیار دادسرا ی‌اهواز ، مادر و مادر بزرگ این کودک‌شکنجه دیده را به دادسرا احضار کرد.

دادیار دادسرای اهواز برای مادر بزرگ‌امیر یکقرار‌بازداشت ۱۰۰ هزار ریالی صادر کرد که او با سپردن وثیقه آزاد شد .

« امیر سلطانزاده » کودک ٤ ساله اهوازی که بوسیله مادر و مادر بزرگش شکنجه شده ، به تائید پزشک قانونی ۲۰ نقطه از بدنش بوسیله سیخ داغ و ضربه های شلاق آسیب دیده است . این‌کودک شکنجه دیده هم‌اکنون در یکی از بیمارستانهای اهواز بستری و تحت درمان قرار گرفته است .

علی‌اصغر شیرزادی :

شکنجه‌دهندگان «جنون‌زده» را به‌تیمارستان بفرستید!

در حاشیه

★ خبر ، سرد ، خشک و قاطع است : « کودک ٤ساله اهوازی که با سیخ داغ و شلاق بوسیله مادر و مادر بزرگش شکنجه دیده ، در بیمارستان بستری و تحت درمان است ....»

در متن بی طرفانه و قاطع این «خبر» ،در ورای کلمات مستعمل و کلیشه‌ای بازگو کننده این « واقعه » ، رازی وحشتناک پنهان مانده است ، رازی که در پلشتی سیاه روان ناخوش بسیاری از زنان و مردان ظاهرا « سالم » جاخوش کرده و گه‌گاه گوشه‌ای از آن برملا می‌شود و در انبوه « خبرها » به سرعت از یاد می‌رود .

دو زن ، دو انسان به ظاهر « متعادل » با سیخ تفته در آتش و شلاق ، و بحتمل با چند آلت شکنجه دیگر ، در پستو پسله خانه‌شان ، در زاویه‌ای تاریک یا نیمه تاریک که چشم غیر برآن کمتر افتد ، به جان یک پسربچه ٤ ساله افتاده‌اند و پوست و گوشت نازک‌ولطیف تن اورا که بی‌شک نیاز ، نه به نوازش ، بلکه به مراقبت و حفظ و حراست‌از چنگ هزار حادثه دارد ، با کینه توزی - یا شاید با شادی بیمارگونه و ناخوش احوالانه - آسیب رسانده و با شکنجه این طفلک معصوم تمایلات منحرف خود را ارضاء کرده‌اند.

این خشونت ، این بی‌رحمی و شقاوت که « آدمی » را برای پریر کردن جان‌عزیزیک کودک ٤ ساله برمی‌انگیزد نشان از یک بیماری خطرناک دارد . دلیل این مدعا اینستکه در عوالم انسانی - حتی برای تادیب یک کودک احتمالا کمرفتار - سرانگشت هیچ انسانی به طور طبیعی برای آزردن پوست و گوشت یک انسان دیگر دراز نمی‌شود .

بی‌تردید کسی یا کسانی که در زاویه‌ای پنهان دست به آزار و شکنجه یک انسان -یک‌کودک ٤ ساله - دراز می‌کنند دقیقا و عمیقا از نظر روانی بیمارند و بایدطی‌گذراندن دوره‌ای نه چندان کوتاه در آسایشگاه بیماران روانی تحت «آموزش- درمان » قرار گیرند . رها ساختن این جنون زدگان‌ناشناخته و ظاهرا « سالم » به مثابه نادیده گرفتن یک « بمب‌ساعت‌شمار» در میان جمعیت معصومان و بی‌خبران است . . .

در ختم این مقال باید گفت و پذیرفت : چشمهای زلال و معصوم یک کودک « شکنجه دیده » ، از ورای پرده‌شفاف اشک به چشمهای تنگ شده از شعف بیمارگونه یک « شکنجه دهنده » خیره می‌شود و بی‌تردید شکنجه‌دهنده شقی وسنگدلی که می‌تواند این نگاه پردرد و بیگناه را تاب بیاورد عمیقا « ناخوش » است .

استاد فرزاد بیهوش است همچنان

شیراز - در حالیکه ۱۵ روز از سکته مغزی استاد مسعود فرزادمیگذرد ، استاد همچنان در حال بیهوشی است و تاکنون بهبود چشمگیری درحال‌وی‌مشهود نشده است .

همه روزه جمعی از مقامات مختلف ودوستداران استاد ، دربیمارستان«نمازی» از وی عیادت میکنند .

شهردار جدید برازجان و : انتظار اهالی

غلامحسین کیانی شهردار جدید برازجان

برازجان - آقای غلامحسین کفائی‌ازطرف انجمن‌شهر برازجان بسمت‌شهردار این‌شهر برگزیده شد.

وی قبلا بخشدار و کفیل شهرداری خورموج بود.

مردم‌برازجان امیدوارند که شهردار جدید با کوشش‌و پشت کار خود بتواند در رفع‌نواقص ونیازمندیهای این شهرموفق بشد و در طول خدمت خوداین شهر را به‌پلی دیگر شهر های پیشرفته کشور برساند.

گرگ‌ها چوپان را خوردند!

شیراز - چند گرگ گرسنه در یکی از روستا های ممسنی چوپانی را همراه ۸ گوسفند وی پاره کردند و خوردند .

حادثه در کوههای «پوزه دوچناران » از توابع « فهلیان » نورآباد ممسنی رخداد. ماموران ژاندارمری در حالی جسد غلامعلی جاویدی چوپان این روستا را پیدا کردند که‌گرگهاقسمت زیادی از آنراخورده‌بودند.

غلامعلی دو روز پیش همراه ۹۸ راس گوسفند به ارتفاعات روستا رفته بود.

دوچرخه سوار کشته شد

شیراز - دوچرخه سوار ۱۵ ساله‌ای بنام اصغر جفر، طی یك حادثه رانندگی در٦ کیلو متری آباده کشته شد .

پیکان ٦٢٥٤٢ -عبور موقت که هویت راننده آن معلوم نیست با دوچرخه‌سوار تصادف کرد و باعث مرك وی شد .

برائر واژگون شدن‌ژیان ۲ نفر کشته شدند

شیراز- براثرواژگون شدن یك اتومبیل ژیان ۲ نفر کشته شدند و یك نفر بسختی‌مجروح گردید .

این حادثه در یك کیلومتری زرگان رخ داد و طی آن‌ژیان ۳۸۱۸٤ شیرازبرانندگی محمد حسین نوروزی که عازم زرگان بود واژگون گردید .در این حادثه محمد حسین (راننده) برزونوروزی ٥ ماهه پسرراننده کشته شدند و همسر راننده عصمت استکی نیزبشدت‌مجروح شد وبه‌بیمارستان نمازی‌شیراز انتقال یافت .

انفجار کپسول گاز

آغاجاری- براثر انفجارکپسول ولوله‌گازکارگر شرکت‌سهامی خاص خدمات‌نفت بشدت‌مجروح شد.

محمد علی زنگنه کارگر شرکت سهامی خاص خدمات نفت ایران- امیدیه هنگامیکه در قسمت بهره‌برداری گازمایع مشغول کار بود براثر انفجار لوله‌وکپسول گاز بشدت‌مجروح شد.

مجروح دربیمارستان شرکت نفت بستری است و حالش‌خوب نیست .

ورزش

اهواز : تیم های مدارس راهنمایی تحصیلی دختران و پسران اهواز مسابقات بسکتبال خود را انجام دادند که در گروه دختران سه تیم مدارس کوروش - روشنک و کارون صاحب عناوین اول تا سومی‌گشتند و در گروه پسران تیم مدرسه امیرکبیر بمقام اولی رسید و تیم های دو مدرسه دکتر معین و تخت جمشید دوم و سوم شدند که مجموعا بیست و چهار تیم این مسابقات را دنبال کرده بودند .

والیبال

اهواز : مسابقات‌والیبال مدارس راهنمائی تحصیلی دختران اهواز پایان یافت که مقامهای اول ودوم‌نصیب دو تیم مدارس ماندانا و امیرکبیر گشت .

خبرهای کوتاه اهواز

اهواز- دومین جلسه مشترك مسئولان ستادی حزب برای‌بررسی طرح‌های لازم در زمینه آموزشهای سیاسی و ملی‌ومیهنی برای جوانان و نوجوانان در برنامه عمرانی‌ششم،باحضور دهقان مسئول حزب‌رستاخیز ملت‌ایران در خوزستان وبا مشارکت گروهی از مسئولان و روسای هنرستانهای حرفه‌ای و دانشسراهای راهنمائی در محل حزب دراهواز تشکیل شد.

تعمیر پل معلق

● به‌سبب لزوم تعمیر پل اهواز، بدستور آقای مرتضی صالحی استاندار خوزستان مبلغ یك میلیون و سیصدو هزار ریال ازمحل کمکهای بلاعوض استانداری در اختیار اداره کل راه و ترابری خوزستان قرار گرفت تابمصرف تعمیرات ضروری پل‌برسد .

بازدید استاندار

● تاسیسات جمعیت شیروخورشید سرخ در اهواز موردبازدید دکتر مرتضی صالحی استاندار خوزستان قرار گرفت .

در جریان این‌بازدید استاندار بانحوه درمان بیماران،نگهداری کودکان و چگونگی توزیع شیربین‌مادران شیرده آشنا شدو از بیمارستان، خانه‌کودك واندرزگاه جمعیت شیروخورشید دیدن کرد.

سخنرانی

● در بیست‌و هشتمین جلسه سخنرانی دانشگاه جندیشاپور که بمناسبت برگزاری آئین‌ملی۵۰سال‌شاهنشاهی پهلوی از طرف‌این دانشگاه ترتیب یافت خانم دکتر طلعت بصاری استاد دانشکده ادبیات و علوم انسانی در باره زن و فرهنك سخنرانی کرد .

در این جلسه که در محل دانشکده ادبیات و علوم انسانی برگزار شد گروهی از استادان ودانشجویان وطبقات مختلف‌مردم‌اهواز شرکت داشتند .

کشف جسد

قم- جسد جوان ۲٤ ساله‌ای در کوره های‌آجر پزی‌شاهزاده سید علی قم کشف شد .

کوره آجر پزی متعلق به حاج فردوسی است و تاکنون هویت مقتول و چگونگی جنایت روشن نشده است .

جوان طبق‌کش مرد

شیرزا - جوان ۲۵ ساله‌ای بنام محمد بورنگی که هنگام طبق کشی در عزای حسینی زیر اتومبیل رفته بودبراثرخونریزی مغزی‌در بیمارستان جان‌سپرد.

باقر عزیزی - شیراز :

نگاهی از دریچه طنز به خبرهای روز

● درخبرها آمده بود که یک جوان تهرانی در هواپیما ناگهان به سرش زده و بامشت شیشه پنجره را شکسته استتا خود را بزمین پرتاب کند.این حرکت ظاهرا نابخردانه جوان معصوم به جنون آنی تعبیرشده بود امادر تماسی که‌بااین‌جنون زده هوائی گرفته شد کاشف به عمل آمد که او پس از برخاستن هواپیماازباندفرودگاه، ناگهان در روی زمین چشمش به چند تاتخم مرغ - یاچیزی شبیه به تخم‌مرغ ! - می‌افتد و چنان از خود بیخود می‌شود و عنان اختیار ازکف می‌نهد که قصد می‌کند با شکستن شیشه هواپیما و پرتاب خود به بیرن یکی دوتا از تخم‌مرغهای‌تصوری را به چنگ آورد و باهبیه ان به جماعتی‌که‌برای‌بدست آوردن یک دانه تخم مرغ‌هاساعتها در صف می ایستند و یا قدوس‌می کشند ، اسباب شادی آنان را فراهم آورد .

قال قضیه را بکنید

«پرداخت‌کنندگان » ازآزادی نرخها و «دریافت‌کنندگان » از تثبیت قیمتها شکایت دارند ... به نظر مخلص حالا که این دو دسته به هیچ وجه من‌الوجوه نمی‌توانند باهم کنار آیند بهتر است دراین مورد نیز - همچون بسیاری موارد - اتاق اصناف چنان ماده و تبصره‌هائی وضع کند که تیزهوش‌ترین آدمیان‌نیز با مطالعه‌آن بالاخره چیزی دستگیرشان نشود و قال قضیه آزادی یا تثبیت نرخهاهم کنده شود.

شهر ها وپارکومترها

شهردار شیراز در جلسه انجمن شهر کیسه‌محتوی‌تشنک بطریهای نوشابه و میخ و حلبی راکه‌ازپارکومترهای شیراز عاید شده بود روی میز خالی کرد و گفت : بااین درآمدسرشاری(!) که از پارکومترها بدست آمده است نمی‌توان طرحهای عمران شهری را اجراء کرد ...

با این حساب ساکنان شهرهای بدون پارکومتر باید گوشی دستشان آمده باشد که شهرهایشان مشمول هیچ طرح عمرانی نمی شود .

نتیجه اخلاقی : شهر بدون پارکومتر باشهرپارکومتر- دار تفاوتی ندارد !

خیابان باستانی

٤۰ سال است که مسئولان مربوطه می خواهند یک خیابان درشهر اصفهان احداث کنند .

توجه اداره حفاظت ازآثار باستانی‌رابه این مهم جلب می کنیم وامید است که باثبت این «خیابان ٤۰ ساله دردست ساختمان » قدیمی‌ترین‌خیابان‌د. دست ساختمان به آثارباستانی اصفهان چیزی بیفزاید.

دانه های تقویتی مرگبا

صدها مرغ سرحال و چاق وچله مرغداری های شیراز با خوردن دانه های فاسد که برای تقویت جسم‌به‌آنهاخورانده شده بود دسته جمعی «نفله » شدند .

سخنگوی خروسها درحالی که هنوز اندوه از دست دادن مرغهای نازنین دربانک‌محزونش محسوس بود گفت : واللهماز همان اول‌هم به این دانه‌های تقویتی چندان خوش‌بین نبودیم واز شما چه پنهان ، اینراهم می دانستیم که خودداری مرغهایمان‌ازتخم گذاری بالاخره روزی کاردستشان خواهدداد!

پولدار شدن یا نشدن

یکی از اعضای انجمن شهرستان اصفهان گفت : شهرداری‌ها باید قسمتی‌اززمین مالکان را که با احداث یک خیابان مرغوب می‌شود تصاحب کنند و برای پولدارشدن آنرا به فروش برسانند .

به این ترتیب کاملا روشن است که شهرداری‌ها هرگز پولدار نخواهند شد... رجوع کنید به وجیزه خیابان باستانی، خیابانی که ٤۰ سال دردست ساختمان است !

طرحهای عمرانی خوزستان در برنامه ششم عمرانی بوسیله ۸۰ نفر بررسی میشود

این ۸۰ نفر در ۲۲ کمیته طرحهای عمرانی استان خوزستان را بررسی میکنند

اهواز - بدستور استاندار خوزستان ۸۰ نفر در ۲۲ کمیته بررسی برنامه عمرانی ششم را آغاز کردند .

بدنبال تشکیل نخستین جلسه مشترک کمیته های برنامه ریزی‌طرح‌های عمرانی ششم استان خوزستان که‌در اواخر آذر ماه گذشته با حضوردکتر صالحی‌استاندار خوزستان وبا شرکت ۸۰تن از مدیران کل ، مسئولان اجرائی - استادان دانشگاه و کارشناسان در اهواز تشکیل شد از هفته قبل کار بررسی گزارش کمیته های ۲۲ گانه آغاز گردید . این کمیته ها طی ۲۲ جلسه به بررسی خط مشی‌هاورتوس مربوط به برنامه عمرانی ششم که از طرف اعضاء تهیه شده است خواهند پرداخت و پس از پایان کار کمیته های مزبور با تدوین وهماهنگ کردن گزارش ها مبادرت به تسلیم آنها به شورای برنامه ریزی استان خواهند کرد .

این شورا باشرکت استاندار رئیس دانشگاه رئیس دفتر برنامه و بودجه و گروهی از مسئولان اجرائی و استادان دانشگاه تشکیل‌می شود .

نیازمندیهای اطلاعات

برای دادن آگهی تلفنی باشماره‌های ذیل تماس حاصل فرمائید
تلفنهای: ۳۱۱۲۳۰-۳۱۱۲۲۹

آپارتمان فروشی

آپارتمان ۲ و ٤ اطاق‌حوابه در بخارست، گاندی، پهلوی، یوسف آباد، جردن از ٦٦٠ الی یک میلیون و چهارصد هزارتومان‌فروشی ۸۳٤۵۷۰ ۸۳۲۷٤۱
آ_٤۱۷ ۱_۲۵

آپارتمان فروشی تهران‌ـ پارس
باوام بانکی ۱۵۰هزارتومان پیش‌قسط باقساط ۱۵ ساله از یک الی ۵ اطاق تلفن ۷۸۲۰۳۰ و ۷۸۰۰٦۱
آ_۲٤۷

نقدواقساط

آپارتمان های فروشی برای دفتر کار تلفن ۳۰۳۱۳۵

بهترین نقطه تخت جمشید آپارتمان فروشی ۷۵۰ هزار تومان ۲۳٦۲٦۲ و ۲۳۰٤۲۵
۱_۷۲۲

آپارتمان

۳ و ٤ و ۵ اطاقه باقیمت‌مناسب نقد و اقساط تلفن ۷۹٤٦۰٤
آ_٤٤٦

چند دستگاه آپارتمان ۱و۲و۳ اطاق خوابه حوالی داودیه و خواجه عبدالله انصاری با قیمت های مناسب فروشی ۲۲۸۹۷۱
۱_۱۳ آ_٦۱۱

۵۰ دستگاه آپارتمان‌زیر ۱۰۰ متر مربع خریداریم تلفن ٦۸۷٦۸٤

طبقه اول آپارتمانی در فرح جنوبی ۲ بر با شوفاژ کولر تلفن حیاط ماشین‌رو ۲۵۰ متر زیربنا که برای سکونت و شرکتها فوق‌العاده مناسب‌است بفروش میرسد تلفن ۸۵۲٦۱۷
۱_۵ آ_۸۰۷

اکازیون

آپارتمان استثنائی
دو دستگاه آپارتمان سوپر لوکس در یک ساختمان ٤ طبقه شخصی ساز با ٦٤۰ متر زمین و هر طبقه ۳۷۰ مترزیر بنا شامل فریکوئیل تلفن مستقل ۵اطاق خواب ۲ حمام کامل سالن های بسیار بزرگ کمبا مدرن ترین لوازم کشور های اروپائی و آمریکائی وژاپن ساخته شده بفروش می رسد مراجعه از ساعت ۹ صبح الی ٦بعداز ظهر خیابان بخارست کوچه نهم پلاک ۳۲ دفتر ساختمان تلفن ٦۲۸۷۲۰ فرجیان.
۱_۲ آ_۳۹۲

یك دستگاه آپارتمان خیابان شمیران خیابان تورج بفروش می‌رسد تلفن ۲٦۲۱۰۹ ٦۸۲۸۳۸

بعلت مسافرت بخارج آپارتمان مبله در سید خندان فروشی ۲۳۸۸٦۰
آ_٤۰۸ ۱_۳

مستغلات

۱۲ آپارتمان دو اطاقی شمال شهر یك میلیون‌و هشتصد هزار تومان تلفن ۳۱۰۱٦۸

در بهترین‌منطقه شمال شهر

۳ دستگاه آپارتمان دو اطاق خوابه باشوفاژ و کولر و تلفن‌موجوداست تلفن٦۲۷۳۹٤ و ٦۲۳۷٤٦ و ٦۲٤۷۳۱
۱_۳ آ_٦۱۰

داودیه آپارتمانهای ۲اطاق خوابه با آسانسور استخر پارکینگ بیواسطه از ۳٫۵الی ۷٫۵ تلفن ۸۵۹۳۰۰
آ_٦۱۵

آپارتمان فروشی نزدیک میدان فردوسی‌جهت کارتلفن٦٤۱۵۹۵
۱_۲ آ_٦۷٤

٦ دستگاه آپارتمان دارای ۵ اطاق ۱۱۰ متر ارزان تخت طاوس ملک ۹۳۹۷۰٤
۱_۳ آ_٦٦۱

شمال شهر

آپارتمانهای۲ و ۳ و ٤ اطاق آماده فروش ۸۵۳۷۳٦ و ۸٤۷۹۸۲
آ_۹۱۷ ۱_۲

تخت‌طاوس

یکدستگاه آپارتمان فروشی ۸۵۳۸۰۷
آ_۱۱٤۸

آپارتمانهای ۳ اطاقه باپارکینگ بقیمت ۳۳۰ هزار تومان تلفن ۸۵۳۷۳۶ و ۸٤۷۹۸۲
آ_۹۱۷ ۱_۲

آپارتمان‌های۲ و۳ اطاق‌خوابه بین جردن و پهلوی در یک بلوک ٤ طبقه باتمام تجهیزات از ۸۵۰ الی ۱۲۰۰۰۰۰ تومان وزراء نبش یازدهم ساختمان ۱۳۸ طبقه سوم دریچه تلفن ٦۲۵۲۰۱ و ٦۲۳۵۱۱ و ٦۲٤٦۱۳ و ٦۲۲۹۵٤
۱_۱۲ آ_۲۸۳

چند دستگاه آپارتمان ۲ تا ۵اطاقه حدودخیابان شاه ونادری ٦٦٤٦۸۳

خیابان شمیران بالاتراز سید خندان آپارتمان ۲۴۰ متری ٦ اطاقه با تلفن شوفاژ یك میلیون تومان ۲۳۵۸۸٤
۱_۱

اکازیون

آپارتمان دارای هال سالن پذیرائی‌یک‌اطاق خواب‌مهندسی ساز بمساحت ۱۰۲ متر با وام بانکی بفروش میرسد گیشا خیابان ۱۹ نبش ده متری اول تلفن ٦۳۵٤٤۰ از ۵ تا ۸ بعداز ظهر
۱_۲ آ_٦۱۳

توجه توجه

ساختمان های چند آپارتمانه مبله شده باتمام وسایل زندگی جدید و تلفن مشغول به کاربر میادین فرح پهلوی و هفت حوض و فلکه اول تهران پارس و نیز آپارتمان های ٤ و ۵ اطاقی در بهترین نقاط نارمک به قیمت های مناسب ٤٤۰ و ٤۵۰ و ٤۷۰ و ٤۹۰ و۶۹۰و ۱٦٦۰ و ۱۷۵۰ و ۲۲۵۰ هزار تومان بفروش میرسد تلفن های ۷۹۱۵۵٤ و ۷۹۵۷۷۱
۱_٤ آ_۸۱۱

تخلیه

یک دستگاه آپارتمان هم کف ۲۲۵متر زمین زیر بنا ۱٦۰متر، ٤اطاق و هال و سرویس‌کامل ٤۸۰۰۰۰تومان تلفن ۹۰۷۱٦۸
آ_۸۹۰

چند دستگاه آپارتمان در نارمک و تهران پارس به فروش میرسد ۷۹۰۳۵۳ و ۷۹۵۵٦۵
۱_۲٤ آ_٤۷۸

ارزانتر بخرید

تعداد زیادی آپارتمان از ٤۵۰ تا ۹۰۰ هزار تومان در مناطق عباس آباد وزراء پهلوی و سایر نواحی برای شما گلچین کرده‌ایم
۸٤٤۹٦٦ ـ ۸۵۵٤٤۷ ـ ۸۵۱٤۸۸ عباس آباد چهار راه فرح جنب باجه تلفن‌آژانس ۸۵۰
۱_۵ آ_۱۱۵٤

آپارتمان های فروشی تلفن ۹۲۱٦۵۰

آپارتمان قسطی تهران‌ـ پارس فقط با ۱۸۵ هزار تومان پیش قسط ۷۸۱۹۱۸

یک دستگاه‌آپارتمان۱۰۰ متری در تراکم کم قیمت ٦۰۰ هزار تومان ـ ٦۳۳٦۷۹
آ_٦۱۳ ۱_۳

یکدستگاه آپارتمان‌بالاتر از پارك ساعی مساحت ۱٤۰ متر با پارکینك اختصاصی و تزئینات کامل و سرویس کامل تلفن ٦٤۲۹۷٦ و ٦٦۲۵۱٦

اکازیون

آپارتمان ۲ اطاق خوابه در ساختمان ٤ طبقه هر طبقه یکدستگاه فورا به فروش میرسد ۷۳۵٦۳۱

خانه‌فروشی

خانه و زمین فروشی ۳٤٤۳٦۵

خانه‌ای به مساحت ۲٤۰ متر دوطبقه ۷ اطاق و هال بزرك ، موکت‌کاغذ دیواری ، تلفن ، کرکره واقع در آریاشهر ۸۲۱۲۷۵

خانه یك طبقه بمساحت ٤۵۰متربا سرویس‌کامل وتلفن مستقل درخیابان تهران‌نوایستگاه‌فرودگاه ۱۵ متری اول ۸ متری اول بیواسطه‌فروشی از ۷ بعدازظهر ببعد ۷۳۰۱۷۰

اول گوهر دشت خانه‌ای به مساحت ۳٦۰ متر قیمت ۵۵۰ هزار تومان تلفن ۹٦۳۸۲۵ ـ ۹۵٦۵۷۷
۱_۵ آ_۳۱۳۷۸

خانه‌ای دونبش دو اتاق هال و سرویس‌کامل با مغازه پنجری وچاله‌سرویس ٤۸۰ هزارتومان ۷۳۳٦۳۸
آ_۷٤۵۵

شمیران دربند خلیلی خیابان صدر خانه‌ای بمساحت ۱۳۰ متر دو بر دو طبقه دو اطاق خواب حمام ۲ هال و سالن پذیرائی‌و ناهار خوری کولر تلفن درب ماشین‌رو دومیلیون تومان ۲۷۸۰۸۷
آ_۸٦۰

خانه‌دو طبقه مستقلاتی جنوبی ۲٤۵ مترزمین۲۵۵ متر زیر بنا ٦ اطاق آب و برق فیش‌تلفن باسرویس کامل در مجیدیه فروشی تلفن ۸۵۳۱۱۸ و ۸۵٦۹۹۷
۱_۳ آ_۸٦۱

در بهترین نقطه دروس طبقه دوم ساختمانی نو ساز ۳۵۰ متر با ٤ اطاق خواب موکت شده هال پذیرائی غذا خوری‌آشپزخانه و ۳ سرویس کامل باشوفاژ و کولر ۱۸۵۰۰۰۰۰ ریال ۲٤٦۱٦٤از ۲۲تا۱۷
۱_۳ آ_۸۵۸

فروش ساختمان لوکس دوطبقه در شمال شهر

یك ساختمان جنوبی مدرن کاملا نوساز ویلائی مستغلاتی قابل تفکیك ثبتی به دو واحد مسکونی باسندهای‌شش دانك‌جداگانه در محیطی کاملا آرام و مصفا با مساحت زمین‌حدود ٦۰۰ متر مربع‌و زیربنای‌حدود ۹۰۰ متر مربع شامل سه طبقه ، طبقه همکف تاسیسات و پارکینك خیلی بزرك طبقات اول و دوم هرکدام دارای پنج اطاق خواب بزرك‌سالن پذیرائی و ناهارخوری و پاسیو سرویس کامل ایرانی و فرنگی حیاط با صفا و بزرك با استخرو ٤ دستگاه کولر باشوفاژ روشن بدون‌واسطه به مبلغ ۳۳۰۰۰۰۰ تومان .
نشانی خیابان دولت قلهك چهارراه قنات دروس ـ خیابان‌قیطریه بعدازسه‌راه قیطریه خیابان بیکلر پور (جیگرپور) پلاك ۱٦ضمنا ساختمان مزبور حوالی شاهراه دوکل‌قرار دارد.
علاقمندان می‌توانند همه روزه در تمام‌ساعات مستقیما به ساختمان مراجعه فرمایند .
از سلطنت آبادیادوراهی قلهك و یا خیابان دروس می‌توان‌واردخیابان دولت شد.

اکازیون

ساختمان مستقل سه طبقه با کاغذدیواری و موکت اعلا و شوفاژ های اختصاصی ودو تلفن مشغول به کار که طبقه اول٤ اطاقی باحیاط وطبقه دوم ۵ اطاقی باتراس ٤۰متری وطبقه سوم ۵اطاقی با بالکن سرتاسری‌و هرطبقه سندمالکیت جداگانه دارد و در مرکز تجاری واداری و مسکونی میدان هفت حوض نارمك واقع هست بقیمت یک میلیون وششصد و شصت هزارتومان بفروش میرسد تلفن های ۷۹۱۵۵٤ و ۷۹۵۷۷۱
۱_٤ آ_۸۱۲

اکازیون

ساختمان مستقل در میدان‌فرح پهلوی با نمای سنگ و ۵ آپارتمان ۵اطاقی مبله شده مدرن و مستاجرین خارجی که ماهیانه مبلغ ۲۷۵ هزار ریال اجاره میدهند باتلفن مشغول بکار آن به قیمت ۲۵۵۰ هزار تومان بفروش می رسد تلفن های ۷۹۱۵۵٤ و ۷۹۵۷۷۱
۱_٤ آ_۸۱٤

خانه در بهترین نقطه آیزنهاور دارای ٦ اطاق ، ۲ هال وزیر زمین باتمام‌تجهیزات‌یک میلیون وپنجاه هزار تومان تلفن ۹٦۱٦۱۰
۱_۳ آ_۱٦۷۳۵

خانه ۱۳۲ متر آب برق ٤اطاق باسرویس بلوار رضا پهلوی ۱۰ متری فروردین ۵۰۰ هزار تومان ۳٤۹٤٤۲ و ۳۳٦۳۱۰
۱_٦ آ_۹۰۸

یکدستگاه خانه بمساحت ۱۵۰ متر دارای‌چهاراطاق و یکهال و سرویس کامل فرح دشت کرج بفروش میرسد ۵٤۰۱۵۱ از ساعت ۱۱ ۳۰ بعد ازظهر
۱_۲ آ_٤۷۳

فروش ساختمان دو طبقه مدرن در بلوار پهلوی

یك ساختمان دو نبش ویلائی مستغلاتی کاملا نوساز فوق‌العاده لوکس و ایده‌آل برای هر نوع سلیقه که قابل تفکیك ثبتی بدو واحد مسکونی با سند های شش دانك جداگانه میباشد بازمین حدود ٤۷۰ متر مربع و زیر بنای حدود ۸۰۰ متر مربع شامل سه طبقه ، طبقه همکف شامل پارکینك بزرك مسقف ، تاسیسات، اطاق‌مستخدم باسرویس و حمام و فضای‌وسیع‌باجوازبنای چند اطاق، طبقات اولو دوم هرکدام شامل۵اطاق خواب موکت شده سالن پذیرائی و ناهار خوری و هال تماما بزرك با کچ‌بری جالب ضمنا هرطبقه دارای دو حمام و دو سرویس کامل فرنگی‌و یك سرویس ایرانی ،دو دستگاه کولر بزرك،فیش تلفن، دو درب ورودی‌به قسمت پذیرائی ونشیمن و لوله‌کشی گاز با تائید شرکت گاز شوفاژروشن با سیستم گازی و گازوئیلی ، استخر با دستگاه تصفیه بدون واسطه فروخته میشود .
نشانی: بلوار پهلوی (میرداماد) روبروی پمپ بنزین کوی هفتم نبش اولین کوچه ، علاقمندان میتوانند همه روزه‌درتمام ساعات مستقیما به ساختمان مراجعه‌فرمایند

خانه کامل امیریه‌پمپ بنزین‌ـ کوچه میخچی ـ پلاك ۲۳ به فروش میرسد.
۱_۳ آ_۱٦۸۱۵

شهر فرحناز (گلندوك) ویلا ۱۰۰۰ متری محصور مشجر برق ۳ فاز چاه آب وساختمان بفروش میرسد تلفن ۲٤۱۹۷۰ و ۲۸٤۳۸۰
۱_۳ آ_٤۷٤

نارمک خانه شمالی شخصی ساز نو ساز زمین ۳۵۰ متربنا ۷۵۰ متر در ۳ طبقه با زیرزمین وشوفاژ روشن یکجا یابطور تک واحدی فروشی‌یابخارجیان ویا ایرانی اجاره داده میشود ۷۹۱۵۲۱
۱_۳ آ_٤۳۰

فروش فوری
بعلت مسافرت منزلی ۱۰٤ متری با ۵ اطاق و تجهیزات کامل در آیزنهاور بقیمت ۷۰۰ هزار تومان بفروش میرسد روزهای پنجشنبه و جمعه از ۹ صبح الی ۸ شب تلفن ۹۳۸٦۳۹
آ_۸۰۰

مستغلات

بالای تخت طاووس چهار طبقه ۱۵اطاقی شخصی‌ـ سازسه‌میلیون‌وچهارصد هزارتومان‌تلفن۳۱۰۱٦۸

منزلی حدود ۲۰۰ متر شاهپور ۲٫۵ طبقه بر ۱۵ متری ٦ اطاق با وسایل مجهز ۹۰۰ هزار تومان فروشی ۳۰٤۲۵٦

خیابان شاه‌عباس منزلی با چهار اطاق خواب ، سالن ، تلفن ، تهویه ، تلفن ۳۱۰٤۵٤

خانه فروشی بمساحت ۳٦۰ متر ۲ طبقه شمالی ٤ اطاق خواب هال و ناهار خوری شوفاژ ـ کولر و تلفن ـ استخرشنا و ضمنا مناسب‌برای شرکتها تخت طاوس خیابان میرعماد خیابان ۱۱ نمره ۳۲به فروش میرسدتلفن ۸٤۰٦۸۷
۱_۲ آ_٦۰۵

منطقه دروس

ساختمان مستغلاتی در دوطبقه ونیم مساحت زمین ٦۰۰ متر زیر بنا ۸۰۰ متر هر طبقه ٤ اطاق خواب باهال و ناهار خوری و پذیرائی سرویس ایرانی و فرنگی و دو اطاق باسرویس در طبقه پائین برای مستخدم با شوفاژ و کولر و تلفن واستخر با فیلتر وگاراژ برای پارک ٤ دستگاه اتومبیل به فروش میرسد قیمت‌مقطوع ۳ میلیون و ۳۰۰ هزار تومان تلفن ۸۵-۲٤۵
۱_۳

خانه‌ای شمالی دارای ٤ اطاق حمام و غیره تلفن و کولردر باغ صبا ۵۸۰ هزار تومان تلفن ۷٦۷٤۲۹
۱_۲ آ_٦۰٦

خانه‌ای کلنگی بمساحت ۲۸۵ متر واقع در بوذرجمهری غربی جنب‌پمپ بنزین‌کوچه‌جمجدالدوله پلاك ۳۸ مقطوع متری ۳۰۰ تومان
از ساعت ۲ الی ۵ بعد ازظهر تلفن ۲۸۱۰۹۰
۱_۳ آ_٦٤۰

جنب میدان فردوسی کوچه ضرابی منزل قدیمی بمساحت ٦۳۰متر دوبر بیواسطه‌فروشی تلفن ۳۱۲٦۹۱ بعد از ظهرها
۱_۳ آ_٦۰٤

خانه‌ای پنج اطاقه با حمام آشپزخانه تلفن کولر بفروش میرسدقصردشت چهارراه‌طوس پلاك ۹۳ تلفن ۹۵٦۵۷۷
۱_۵ آ_۳۱۲۸۵

خانه فروشی بیواسطه
دو طبقه مساحت زمین ٦۳٦ متربنا۹۵۰ متر هر طبقه دارای ٤اطاق خواب حمام سرویس ایرانی‌و فرنگی، پاسیو شوفاژ روشن لولکشی گاز- استخر وتصفیه تلفن‌و هال پذیرائی تلفن ۲۷۰۷۹٦
۱_۲ آ_٦٤٦

ویلافروشی

اکازیون منزل ویلائی یکدستگاه منزل ویلائی سه طبقه دارای ۱۳اطاق خواب سالن پذیرائی بسیار بزرك با کچ‌بری و آینه کاری شوفاژ ـ کولر ـ تلفن و سرویس کامل درزمینی بمساحت ۱۰۰۰متروزیربنا ۱٦۰۰ متر و استخر کوچك بین پهلوی و جردن کمی بالا تر از باغ وحش بلوار حافظ شیرازی به‌فروش میرسد تلفن۳۱۱۲۲۵ـ ۳۱۱۲۲٤ قیمت ۵میلیون و ۸۰۰ هزار تومان

ویلا و مستغلات
از۲میلیون تومان بیالاموجود است ۸۵۳۷۳٦ و ۸٤۷۹۸۲
۱_۱

اوشان

خرید و فروش زمین باغ‌ویلا ۷٦۵۳۳٦
۱_۱٦ آ_۲٤۰

ویلا فروشی

نرسیده‌به پیست اسکی مشکی
۷۳۲۳۵۲
آ_۸۰۵ ۱_۲

زمین فروشی

زمین ساختمانی خانه کلنگی شمال شهر فروشی ۸۳۸۸۳۳

زمین بلوار و افسریه نقدو اقساط تلفن ۳٤۵٦۵۳
۱_۲٦

زمین فروشنده‌ایم ۹۲۲۷۳۹

۳۰۰۰ متر زمین در عالی ترین نقطه رودهن ۳۵۳٤۸۸ و ۳۵۰۲۷۱
۱_۲٤ آ_۵۵۳

تاکستان زمین با سند مالکیت متری ۲ تومان بیالا ۸۵۱۸۵۸
۱_۱۳ آ_٤۸۰

اکازیون

٦۰۰ مترزمین دربهترین نقطه داودیه به فروش میرسد تلفن
۲۲۹۵۰۳

کوی ییلاقی فرامریه کرج
زمین به قطعات ۱۲۰۰ متری با سند مالکیت باآب لوله‌کشی دائم و برق خیابان های ۳۰ و۲۰ و ۱۲ متری اسفالته و مشجر مناسب جهت ویلا سازی و سکونت مجاور کوی فردیس و نکده ییلاقی خانه به‌نازلترین قیمت
نقد و اقساط
بفروش میرسد
۳۱۱۸۳٦ و ۳۱۲۷۳۹
۱_۲ آ_۱۱۸۲

قطعات کوچك صنعتی موجود است ۹۳۹۱٦٤

زمین صنعتی

کارخانه نیمه ساخته بمساحت ۱۱ هزارمتربر جاده مخصوص کرج بفروش می رسد تلفن ۹۵۰۳۹۳
۱_۳ آ_٦۱۱

زمین صنعتی به‌قطعات ۵۰۰ متر به بالا جنب شیر پاستوریزه بفروش میرسد تلفن ۹۳۹۱٦٤

یک قطعه زمین محصور به مساحت٤٤۰۰ متر مربع واقع در شمال شهر جاده لشکرک جنب مینی‌سیتی بفروش میرسد تلفن ۲۸٤۳۸۰
آ_۹۰۵ ۱_٦

زمینهای اراضی ورامین داخل وخارج محدوده را خریدار و فروشنده‌ایم و اراضی باغستان کرج را فروشنده‌ایم ۳٤۹٤٤۲ و ۳۳٦۳۱۰
۱_٦ آ_۸۸۱

مژده

به‌ورزش‌دوستان و علاقمندان طبیعت‌زیبا و کوهستانهای پربرف
زمین‌های تفکیک شده بقطعات ۲۰۰ متر ببالا باآب وبرق‌آماده شهرسازی دربهترین نقطه‌جاده آبعلی ٦ کیلو متری جاجرود به‌نازلترین قیمت با شرایط سهل
نقد
بقیه باقساط بفروش میرسد
دفتر مرکزی فروش تلفن ۳۱۱۸۳٦ـ ۳۱۲۷۳۹

توجه :

جهت جلوگیری از بورس بازی زمین و گرانی کاذب از خریداران موقع فروش تعهد احداث بنا گرفته خواهد شد
آ_۹۲۸ ۱_۳

سرقفلی

در سید خندان
تعدادی مغازه واگذاری ۲۳٦۲٦۲
آ_۷۲۱

شرکت داربست فلزی
در بهترین منطقه تجارتی با درآمد قابل توجه فروخته میشود ۷۵٤۰۷۹
۱_۱۰ آ_۸٤۳

مرغداری فروشی
دو مرغداری یکی بمساحت ٤٦۲۰۰ متر و یکی دیگر به مساحت ۵۰ هزار متر مربع‌با پروانه مرغداری و با وام کشاورزی واقع در اراضی ورامین ٤۰ کیلو متری تهران در موقعیت بسیار عالی‌و اگذار میشود تلفن ۳٤۹٤٤۲ و ۳۳٦۳۱۰
۱_٦ آ_۸۸۰

فروش باسرقفلی
یکباب مغازه بمساحت ۱۰۸ متر بازیر زمینی بمساحت۱۲۸ متر واقع در فلکه هفت‌حوض نارمک یکجا بفروش می رسد از ساعت ۸ تا۱۲ صبح ۵۲۱٦۲۵ بعد از ظهر ها از ساعت ٤ تا۸ تلفن۷۹٦۸۰۳
۱_٦ آ_۳٤۰

مغازه ضبط نوار
ملک و سرقفلی بادکوراسیون جدید باتلفن و کولر گازی فروشی ۸۳۹۳۰۰
۱_۵ آ_۸٦۲

اجاره‌داده‌میشود

شهرآرا
٦ دستگاه آپارتمان ۲ اطاق خوابه با سرویس کامل مبلمیا غیرمبلمدارای‌استخر سرپوشیده تلفن
۹۷۱۵٤۷
۱_۲ آ_٤۰٤

تهیه مسکن دریچه
باکادر مجهز و سرویس‌مجانی مناسبترین محلهای مسکونی‌و تجاری را جهت سکونت ودفتر کار دراختیار شما مشتریان‌عزیز قرار میدهد وزراء نبش‌یازدهم ساختمان ۱۳۸ طبقه سوم دریچه تلفن ٦۲۵۲۰۱ و ٦۲۳۵۱۱ و ٦۲٤٦۱۳ و ٦۲۲۹۰٤
۱_۱۲ آ_۵۵٦

اجاره‌فوری

از ۲ الی ٦۰ اطاقه جهت سکونت و محل کار ۸۲۵٤۱۲ و ۸۳٤٤۳۸
آ_٤۲۳

اجاره‌فوری

برای اجاره هر نوع آپارتمان وساختمان برای سکونت و محل کار از ۲ اطاق الی ٤۸ اطاق در بهترین نقاط شمال شهر موجود است تلفن ۸۵۹٦۳٤
آ_۸۱۳

سکونت

از ٤ هزار تومان ببالا
دفتر کار
از۲تا۱۰۰ اتاق مناطق تجاری ۸٤٤۹٦٦ و ۸۵۵٤٤۷ و ۸۵۱٤۸۸عباس‌آباد چهار راه فرح جنب باجه تلفن آژانس ۸۵۰
۱_۵ آ_۱۰۱۸

آپارتمان‌رهنی واقع‌درکوکاکولا تلفن ۲٤۷۵۷۵
۱_۳ آ_٦۲۰

یک آپارتمان دو اطاقه از ساختمان نوساز باشوفاژ کولر موکت شده در خیابان بزرگمهر جهت دفتر کار آژانس کاوش ٦٦۵۲۲۳
۱_۳ آ_٦٦۳

دروس طبقه دوم ساختمانی‌با سه اطاق خواب و سرویس کامل هال و سالن پذیرائی و ناهار خوری تلفن ۲٤٦۱٦٤ از ۱۷ تا ۲۲
۱_۳ آ_۸۵۹

موردنیازاجاره

ویلا و آپارتمان درشمال شهر برای کارمندان عالیرتبه شرکت خارجی فوری‌نیازمندیم۲۲۲٦۳۰ و ۲۲۷۵۱۱

مالکین محترم
موسسه استار با کادری مجهز وبا بیش از ٤۰۰ قرار دادبا شرکتهای‌خارجی ویلاو آپارتمان مبله یا غیر مبله شمارا فوری بخارجیان‌اجاره‌میدهد ۸٤٦۱٦۳ ۸۵٦۱۷٤

یك یا دو اطاق جهت‌زن و شوهر مورد نیازاست ٦۲۵٦٤۱ پیکان‌فر

فقط بایک تلفن
آپارتمان و منزل
شمارا فورا اجاره میدهیم ۸۵۵٤٤۷ ـ۸٤٤۹٦٦
۱_۵ آ_۳۱۲

۱۵۰ آمریکائی

به تعدادی‌آپارتمان و ویلادر شمال‌شهر مخصوصا اطراف پهلوی و جردن و داودیه احتیاج فوری دارند.
تلفن ٦۸۷۸۱۲
آ_۵۱۲

نیازاجاره

جهت سکونت روسای چند شرکت خارجی و کارمندان آنهابه تعدادی ویلا و آپارتمان در شمال شهر نیازمندیم تلفن ۸٤٦۱٦۳ و ۸۵٦۱۷٤
۱_۱

نیازمندیهای بین‌المللی سیمون جهت ایرانی تعداد ۱۰۰۰ دستگاه آپارتمان برای محل‌کار وسکونت از ۳۰۰۰ تومان‌ببالا درنقاط از شاهرضا تا نیاوران واز تهران پارس تا گیشا و عباس آباد بویژه شمیرانات نیاز دارد تلفن های
۸٤۹٤٦۹ و ۸۵۱۰۹۸
آ_۸۵۷ ۱_۱۲

دفتر کار

دفتر کار
دفتر کار
فوری فوری
نیازمندیم
۸۵۹٦۳٤

جهت سکونت روسای چندشرکت خارجی به تعدادی‌ویلاوطبقه‌همکف با استخر برای اجاره فوری‌نیازمندیم۸٤۸٤۲٤ و ۸۵۳۸۵۳

تعدادی ویلا و آپارتمان برای خارجیان شرکت احتیاج است تلفن ۲۹۲۹۸۲

نیاز خرید

ویلا یا آپارتمان
۱ـ آپارتمان طبقه اول با حیاط ۳ تا٤ اطاق خوابقیمت تایک میلیون تومان
۲ـ ویلا به‌ساحت حداکثر ۵۰۰ متر با ۱ تا ٤اطاق‌خواب باسالن و پذیرائی بزرگ‌قیمت حداکثر ۲ میلیون تومان در منطقه ذکر شده زیر فوری نیازمندیم.
صاحبقرانیه ـ دروس ـ قیطریه ـ کامرانیه ـ دزاشیب ـ الهیه ـ محمودیه ـ و سایر نقاط شمال شهر از جردر به‌بالا
تلفن ۳۱۱۲۲۹ از ۵٫۸ همیع الی ٤ بعد ازظهر

سرویس

آپارتمان ۲ و ٤ اطاق‌خوابه در بخارست، گاندی، پهلوی، یوسف آباد، جردن از ٦٦۰ الی یک میلیون و چهارصد هزارتومان‌فروشی ۸۳٤۵۷۰ ۸۳۲۷٤۱
آ_٤۱۷ ۱_۲۵

آپارتمان فروشی تهران‌ـ پارس
باوام بانکی ۱۵۰هزارتومان پیش‌قسط باقساط ۱۵ ساله از یک الی ۵ اطاق تلفن ۷۸۲۰۳۰ و ۷۸۰۰٦۱
آ_۲٤۷

نقدواقساط

آپارتمان های فروشی برای دفتر کار تلفن ۳۰۳۱۳۵

بهترین نقطه تخت جمشید آپارتمان فروشی ۷۵۰ هزار تومان ۲۳٦۲٦۲ و ۲۳۰٤۲۵
۱_۷۲۲

آپارتمان

۳ و ٤ و ۵ اطاقه باقیمت‌مناسب نقد و اقساط تلفن ۷۹٤٦۰٤
آ_٤٤٦

چند دستگاه آپارتمان ۱و۲و۳ اطاق خوابه حوالی داودیه و خواجه عبدالله انصاری با قیمت های مناسب فروشی ۲۲۸۹۷۱
۱_۱۳ آ_٦۱۱

۵۰ دستگاه آپارتمان‌زیر ۱۰۰ متر مربع خریداریم تلفن ٦۸۷٦۸٤

طبقه اول آپارتمانی در فرح جنوبی ۲ بر با شوفاژ کولر تلفن حیاط ماشین‌رو ۲۵۰ متر زیربنا که برای سکونت و شرکتها فوق‌العاده مناسب‌است بفروش میرسد تلفن ۸۵۲٦۱۷
۱_۵ آ_۸۰۷

اکازیون

آپارتمان استثنائی
دو دستگاه آپارتمان سوپر لوکس در یک ساختمان ٤ طبقه شخصی ساز با ٦٤۰ متر زمین و هر طبقه ۳۷۰ مترزیر بنا شامل فریکوئیل تلفن مستقل ۵اطاق خواب ۲ حمام کامل سالن های بسیار بزرگ کمبا مدرن ترین لوازم کشور های اروپائی و آمریکائی وژاپن ساخته شده بفروش می رسد مراجعه از ساعت ۹ صبح الی ٦بعداز ظهر خیابان بخارست کوچه نهم پلاک ۳۲ دفتر ساختمان تلفن ٦۲۸۷۲۰ فرجیان.
۱_۲ آ_۳۹۲

یك دستگاه آپارتمان خیابان شمیران خیابان تورج بفروش می‌رسد تلفن ۲٦۲۱۰۹ ٦۸۲۸۳۸

بعلت مسافرت بخارج آپارتمان مبله در سید خندان فروشی ۲۳۸۸٦۰
آ_٤۰۸ ۱_۳

مستغلات

۱۲ آپارتمان دو اطاقی شمال شهر یك میلیون‌و هشتصد هزار تومان تلفن ۳۱۰۱٦۸

در بهترین‌منطقه شمال شهر

۳ دستگاه آپارتمان دو اطاق خوابه باشوفاژ و کولر و تلفن‌موجوداست تلفن٦۲۷۳۹٤ و ٦۲۳۷٤٦ و ٦۲٤۷۳۱
۱_۳ آ_٦۱۰

داودیه آپارتمانهای ۲اطاق خوابه با آسانسور استخر پارکینگ بیواسطه از ۳٫۵الی ۷٫۵ تلفن ۸۵۹۳۰۰
آ_٦۱۵

آپارتمان فروشی نزدیک میدان فردوسی‌جهت کارتلفن٦٤۱۵۹۵
۱_۲ آ_٦۷٤

٦ دستگاه آپارتمان دارای ۵ اطاق ۱۱۰ متر ارزان تخت طاوس ملک ۹۳۹۷۰٤
۱_۳ آ_٦٦۱

شمال شهر

آپارتمانهای۲ و ۳ و ٤ اطاق آماده فروش ۸۵۳۷۳٦ و ۸٤۷۹۸۲
آ_۹۱۷ ۱_۲

تخت‌طاوس

یکدستگاه آپارتمان فروشی ۸۵۳۸۰۷
آ_۱۱٤۸

آپارتمانهای ۳ اطاقه باپارکینگ بقیمت ۳۳۰ هزار تومان تلفن ۸۵۳۷۳۶ و ۸٤۷۹۸۲
آ_۹۱۷ ۱_۲

آپارتمان‌های۲ و۳ اطاق‌خوابه بین جردن و پهلوی در یک بلوک ٤ طبقه باتمام تجهیزات از ۸۵۰ الی ۱۲۰۰۰۰۰ تومان وزراء نبش یازدهم ساختمان ۱۳۸ طبقه سوم دریچه تلفن ٦۲۵۲۰۱ و ٦۲۳۵۱۱ و ٦۲٤٦۱۳ و ٦۲۲۹۰٤
۱_۱۲ آ_۲۸۳

چند دستگاه آپارتمان ۲ تا ۵اطاقه حدودخیابان شاه ونادری ٦٦٤٦۸۳

خیابان شمیران بالاتراز سید خندان آپارتمان ۲۴۰ متری ٦ اطاقه با تلفن شوفاژ یك میلیون تومان ۲۳۵۸۸٤
۱_۱

اکازیون

آپارتمان دارای هال سالن پذیرائی‌یک‌اطاق خوابه‌مهندسی ساز بمساحت ۱۰۲ متر با وام بانکی بفروش میرسد گیشا خیابان ۱۹ نبش ده متری اول تلفن ٦۳۵٤٤۰ از ۵ تا۸ بعداز ظهر
۱_۲ آ_٦۱۳

توجه توجه

ساختمان های چند آپارتمانه مبله شده باتمام وسایل زندگی جدید و تلفن مشغول به کاربر میادین فرح پهلوی و هفت حوض و فلکه اول تهران پارس و نیز آپارتمان های ٤ و ۵ اطاقی در بهترین نقاط نارمک به قیمت های مناسب ٤٤۰ و ٤۵۰ و ٤۷۰ و ٤۹۰ و۶۹۰و ۱٦٦۰ و ۱۷۵۰ و ۲۲۵۰ هزار تومان بفروش میرسد تلفن های ۷۹۱۵۵٤ و ۷۹۵۷۷۱
۱_٤ آ_۸۱۱

تخلیه

یک دستگاه آپارتمان هم کف ۲۲۵متر زمین زیر بنا ۱٦۰متر، ٤اطاق و هال و سرویس‌کامل ٤۸۰۰۰۰تومان تلفن ۹۰۷۱٦۸
آ_۸۹۰

چند دستگاه آپارتمان در نارمک و تهران پارس به فروش میرسد ۷۹۰۳۵۳ و ۷۹۵۵٦۵
۱_۲٤ آ_٤۷۸

ارزانتر بخرید

تعداد زیادی آپارتمان از ٤۵۰ تا ۹۰۰ هزار تومان در مناطق عباس آباد وزراء پهلوی و سایر نواحی برای شما گلچین کرده‌ایم
۸٤٤۹٦٦ ـ ۸۵۵٤٤۷ ـ ۸۵۱٤۸۸ عباس آباد چهار راه فرح جنب باجه تلفن‌آژانس ۸۵۰
۱_۵ آ_۱۱۵٤

آپارتمان های فروشی تلفن ۹۲۱٦۵۰

آپارتمان قسطی تهران‌ـ پارس فقط با ۱۸۵ هزار تومان پیش قسط ۷۸۱۹۱۸

یک دستگاه‌آپارتمان۱۰۰ متری در تراکم کم قیمت ٦۰۰ هزار تومان ـ ٦۳۳٦۷۹
آ_٦۱۳ ۱_۳

یکدستگاه آپارتمان‌بالاتر از پارك ساعی مسا

نیازمندیهای اطلاعات

برای دادن آگهی تلفنی باشماره‌های ذیل تماس حاصل فرمائید

تلفنهای: ۳۰۳۷۰۲-۳۱۱۲۱۹-۳۱۱۲۲۵-۳۱۱۲۲۴

استخدام

بیك نفر خانه‌دار درلندن برای مدت۳سال احتیاج است تلفن ۷۹۵۷۷۱ و ۷۹۱۵۵۴

بیمارستان البرزتعدادی کارگر مرد و زن را با حقوق مکفی استخدام‌می نماید صبح ها به خیابان وصال‌شیرازی‌بیمارستان البرز مراجعه نمایند

بچند نفر کمك حسابدار تمام‌وقت یا نیمه وقت‌با داشتن سابقه کار و یا واردبه‌امور نوشتن‌دفاتر قانونی مورد نیاز است تلفن ۶۸۰۶۱۱ و ۶۸۰۶۱۴

کارمند تدارکات

بتعدادی کارمند تدارکات ساختمانی با سابقه که شاغل باشند بعد ازظهر ها باحقوق مکفی نیازمندیم تلفن ۸۴۲۸۶۲
۱ـ۵ آ ـ۴۰۴

به چند نفر دوشیزه یا بانو برای کارهای‌ماشین نویسی و بسته بندی حدود سید خندان نیازمندیم تلفن۸۳۱۸۸۷

راننده دو شخصی با ضامن معتبر متاهل‌هفته‌ای سه روزتلفن ۸۲۲۶۳۱

بیك نفر مستخدم که خواندن و نوشتن بداند برای کار تمام وقت احتیاج است تلفن ۲۲۷۷۴۶

آگهی استخدام
شرکت سیمان شرق احتیاج به دو نفر حسابدار لیسانسیه دارد نشانی: خیابان الوند شماره۵ـ میدان آرژانتین‌ازساعت ۷تا۱۳
۱ـ۲ آ ـ۱۶۷۷۳

شرکت پیچاز الکتریك

واقع‌درشهر صنعتی‌البرز قزوین احتیاج به یکنفر تراشکار و چندنفر قالب ساز پلاستیك درجه یك دارد به داوطلبان پس از دو ماه آزمایش منزل مسکونی داده خواهد شد به تلفن های ۵ـ۸۳۸۳۴۴دفترمرکزی و یا به تلفن(۴۰۳۰) ـ ۰۲۸۱ کارخانه پیچاز الکتریك تماس حاصل نمایند.

بدو شیزه‌تلفنچی‌باسواد ابتدائی نیازمندیم ۷۶۰۷۰۰ و ۷۶۵۷۰۰ آ ـ۸۸۹

بچند نفر خانم‌یادوشیزه برای جواب‌گوی تلفن نیازمندیم تلفن۳۱۷۷۱۳

دفتر فنی چاپ واقع در لاله‌زارنو نرسیده به چهارراه کنت پاساژ صدری به دو نفرماشین کار ملخی درجه یك‌و دو نفر افست‌کار ۵ر۱ورقی درجه یك نیازمند است تلفن ۳۱۲۳۰۸

بیك نفر بانوی آرایشگر ماهر نیازمندیم تلفن ۹۶۵۷۸۶

بیکنفر پسر بچه برای کار های منزل‌و جوابگوئی‌تلفن نیازمندیم تلفن ۷۹۰۷۹۰
آ ـ۸۵۰

راننده دو شخصی با سابقه کار نیازمندیم خیابان ملت سه‌راه آموزش‌و پرورش شرکت تهران موتور تلفن ۳۰۲۱۸۵

مؤسسه اطلاعات استخدام میکند

موسسه اطلاعات به تعدادی ماشین‌نویس‌مرد برای کادر ساعات‌بعداز ظهر و شب با حد اقل یکسال‌سابقه‌کاروسرعت دست کافی نیازمند است داوطلبان می‌توانند از ساعت ۲ تا ٤ بعدازظهر به اداره کارگزینی موسسه اطلاعات واقع‌در میدان سپه اول خیابان خیام ساختمان روزنامه اطلاعات مراجعه نمایند.

یك نفر سکرتر تمام‌وقت آشنا به زبان انگلیسی استخدام میشود. طالبین به خیابان فیشرآباد خیابان نیکو شماره ۳۳ مهندسین مشاور اتکو مراجعه نمایند.

یك نفر مهندس راه و ساختمان که حد اقل ٤ سال سابقه کار در کارگاه ساختمانی‌داشته باشند جهت کارگاه ساختمانی در اطراف اصفهان استخدام‌میشود تلفن ٦٤٥٤٩١

۱۰۰ نفر کارگر نظافتچی احتیاج داریم ۸۲٤۵۸۱

استخدام

یکنفر دوشیزه یا بانو جهت جوابگوئی تلفن تمام وقت با حقوق‌مکفی نیازمندیم۶۴۱۷۷۳
آ ـ۸۰۳ ۱ـ۲

تلفنچی
یک خانم تلفنچی با سابقه کار استخدام میشود از ۹ صبح تا۵ بعدازظهر هابه تلفن ۲۸ـ۹۲۰۰۲۷ مراجعه شود.
۱ـ۲ آ ـ۸۱۰

شرکت ایران سنکرون

تعداد دونفر مستخدم‌با ضامن معتبر استخدام مینماید.
متقاضیان به خیابان آریامهرشماره۷۹مراجعه نمایند.
آ ـ۸۹۱

به چند نفر برق‌کار نیازمندیم تلفن۸۵۵۵۹۷

یکنفر دوشیزه یا بانو که به تایپ فارسی و جوابگوئی تلفن وارد باشد نیازمندیم تلفن ۸۳۹۷۹۳ و ۸۳۰۰٤٦
آ ـ٦١٦ ۱ـ۲

به‌بانوئی جهت کار منزل از۸ صبح‌الی ۲بعدازظهر احتیاج است تلفن ٦٦٣٥٩٩

تعدادی فوق دیپلمه حسابداری و یا دیپلم با سابقه کار حسابداری جهت کار تمام‌وقت با شرایط مناسب استخدام میشود لطفا با تلفن ٦٥٥٨٧١ تماس بگیرند.

مدیرفروش

خانم یا آقا
کارمند قسمت فنی
با تحصیلات حدودسیکل

تلفنچی

دوشیزه یا بانو جهت جوابگوئی تلفن

مستخدم

خانم‌یاآقا برای‌امور آبدارخانه شرکت
ساعات اداری با تلفن های
۷٦۰۱٤۹ و ۷٦۳٤۰٤
شرکت‌ای.جی.اس تماس‌حاصل فرمائید.
۱ـ۲ آ ـ۸۷۱

یکنفر تکنیسین‌برق آشنا بمزبان فرانسه جهت کار در خارج‌از تهران‌و چند نفر استاد کاربرق مورد نیاز است تلفن۳۱۰۱۹۸
۱ـ۲ آ ـ۹۱۰

دیپلمه

۵ نفر جوان با وسیله شخصی و آشنا به زبان انگلیسی حقوق یاپورسانت بادرآمد بسیار زیاد استخدام میشوند عباس آباد چهارراه فرح جنب باجه تلفن شرکت هارود
آ ـ۹۰۸

مستخدم

دو نفر جوان برای انجام کار های نظافت و آبدارخانه یک شرکت مورد نیاز است عباس آباد چهارراه فرح جنب باجه تلفن شرکت هارود
آ ـ۸۹۳

بیک نفر تلفنچی نیازمندیم . ۷٦٦۵۰۹
۱ـ۲ آ ـ۷٤٦٦

استخدام

به یك نفر مترجم و تایپیست انگلیسی با حداقل چهار سال‌سابقه کار جهت مکاتبات بازرگانی و همچنین به دو نفر دوشیزه دیپلمه جهت‌تایپ فارسی‌وپاسخ به مکالمات تلفنی احتیاج است خواهشمند است. داوطلبان‌باتلفن۳۱۲٤٦۷ از ۱۰ صبح تا یك بعدازظهر تماس بگیرند

چند نفر کارگر ساده مردجهت بسته‌بندی‌نمک که محل‌سکونت حدودفرح آباد ژاله باشدمورد احتیاج است ۳٤۹۵۹۸
۱ـ۲ آ ـ٦٤۷

یکنفر راننده پایه دو شخصی که دارای یکسال سابقه خدمت باشد مورد نیاز است تلفن ٦۲۷۵۰۰
آ ـ٦۵۷

آگهی استخدام ۱۰ نفر کارگر تلمبه‌چی برای پمپ‌بنزین مورد احتیاج است تلفن ۵٤۷۰۰۰ و ۵٤۷۰۰۱ بهارلو

سکرتر آشنا بزبان‌انگلیسی استخدام میشود تلفن ۸۳۳۱۰۲
آ ـ٦۱٤

بیک خدمتکار زن نیازمندیم تلفن ۳٤٦۸۱۵
۱ـ۲ آ ـ۸۹۷

بازاریاب
شرکت ابرقو
به چند نفر بازار یاب باتجربه نیازمند است تلفن ۹۵٤۲۵۷ـ ۹۵۹۱٦۵
۱ـ۷ آ ـ٦۱۹

خدمتکار

شبانه روزی نیازمندیم ۸۲۳۷٦۸

مشاور خرید و فروش املاك

برای سرپرستی کادر خرید و فروش خانه و آپارتمان در یك‌سازمان تهیه مسکن بشخص با تجربه کافی دراین زمینه نیازمندیم لطفا به‌عباس‌آباد چهارراه فرح جنب باجه تلفن شرکت هارود مراجعه فرمائید

مهندس راه وساختمان

با حداقل ۳سال‌سابقه کاردرکارهای‌ساختمانی برای‌پست‌ریاست‌کارگاه درتهران نیازمندیم تلفن ۸۹۰۸۱٦ و ۸۹۲۹٦۵

راننده پایه دو شخصی برای وانت خارجی تمام وقت یا شرایت مورد احتیاج است تلفن ۹۵٤۷٦٦

بیك کارگر ارایشگرمرد تمام وقت یا نیمه وقت نیازمند است ۳٤۲۲٤٦

کارگر ورقکار ورزیده مورد نیاز است تلفن ۹۵۵۷٦٤

دوشیزه یا بانوی
دیپلمه بازرگانی
استخدام می‌شود تلفن ۸۳۸٤۷۹

سالن آرایشگاه تقی لادن
بدونفر آرایشگر با ۵ سال سابقه کار ودونفربرای سرپیچ‌ومانیکور و کارهای دیگر آرایشگاه نیازمندیم تلفن ۲۲٤۷۲۸

بتعدادی ویزیتور فعال مرد نیازمندیم تلفن ۷۹۱٤۰۲

کودك سرا

به تعدادی فروشنده دوشیزه یا بانونیازمند است . خیابان بهار جنوبی نرسیده به چهارراه تخت جمشید تلفن ۷٦۳۰۳۳

شریک

شریکی برای‌توسعه کار خود
به یك یا دو نفر شریك نیازمنداست ازساعت۱ـ تا ٤ با تلفن ۸۵۰۸۳٤ تماس حاصل فرمائید

جویای کار

دوشیزه‌ای تحصیلکرده در رشته تبلیغات و گرافیك از پاریس‌جویای کار است تلفن۲۳۲۱۰٦

CHEMIST AUSTRIAN
M. S. & Ph.D in technical chemistry from Technical University of Vienna, 6 years experience 1½ in Iran specialised in analytical chemistry, excellent theoretical and practical knowledge in electronic seeking a responsible position. Call Mr. Puller from 7 to 14 at 890358 and after 4 p.m. at 264828.

راننده پایه یکم از ساعت ۸ر۵ صبح الی۵بعد ازظهر در شهر آماده کار ۳۳۷۲۷۳
۱ـ۲ آ ـ۸۱۸

یک خارجی با تجربه زیادد‌ر مدیریت‌تجربه نگاری (انگلیسی) در (نمونه های سطح بالا) اطلاع زیاد از شورت‌هند و تایپ انگلیسی تلکس قادر به هرگونه‌کار جویای کار مناسب در هرگوشه ایران میباشد ۲۵ سال تجربه لطفا به آقای‌سینگ شماره ۸۲٦۱۵۷ و ۸۳۰٦۷۵ تماس حاصل نمائید.
آ ـ۸۵۱

قابل توجه شرکتهای ساختمانی
حسابدار باه سال سابقه در ایران و انگلیس در کارگاه های ساختمانی‌با آشنائی کامل به زبان انگلیسی آماده کاردر تهران یا شهرستانها میباشد تلفن ۹۵۹۸۰۵
۱ـ۵ آ ـ۳۳۰

گمشده

چک شماره ۰۰۱۹۰۳ بانک عمران شعبه کشتارگاه بسر رسید ۱٦ر۱۰ر۳۵ بمبلغ ۱۰۷۸۸۰ ریال. از حسابجاری شماره. ۱۲۹۱۰ جلیل نیکخواه بحو الکردحامل مفقود گردیده از درجه اعتبار ساقط است.
علی اکبر شاه محمدی
آ ـ۱٦۸۸۱

کارت بازرگانی شماره۲۹۵۳٤ متعلق به شرکت گودویل به مدیریت لطف‌اله کهن مفقود شده از مرجه اعتبار ساقط است.
آ ـ۱٦۸۷۷

مفقود شده

مدارک تحصیلی اینجانبه سلیما برکت که‌بزبان انگلیسی استخر یک اتومبیل سواری مانده از بابنده تقاضا میشود آنها را به نشانی زیر مراجعه نموده و مژدگانی دریافت نماید.
تهران‌نوفلکه آشتیانی‌روبروی دبیرستان نوربخش پلاک ٤ تلفنهای ۷۹۸۹۳۵ از ساعت ۱٦ الی ۲۰ و ۷۹۸۱۹٤
۱ـ۳ آ ـ۸٤۰

یک مدد کیف مشکی زنانه محتوی شناسنامه و دسته چک ۲۵ برگی بشماره حساب ۷۳۳۳۸و چک شماره۵۳۱۲۲۳ در وجه حامل بشماره ۷۷۱ بنام‌آقای قهرمانی زاد درتاکسی جامانده وچکها از اعتبارساقط است
تلفن ۷۹۵۵۷۲
آ ـ۷٤۷۱

آموزشگاهها

ماشین‌نویسی بیژن
باحسن شهرت میدان ژاله‌تلفن ۳٤۸۳۸٤
آ ـ۲۸٤

اعزام تافل

برای فوریه و می
فوق‌لیسانس
مرکز آموزش زبان
پویش ۹۲۵٤۲۸

تدریس خصوصی

انگلیسی‌خصوصی‌مکالمه
۹۷۱۸۷٦

تکدرس تضمینی
توسط گروه دبیران دبیرستانی‌تلفن۸۳۳۳۱۹

۹٦ساعته
با روش دو استادمکالمه کنید ۸۳۳۳۱۹

تدریس‌خصوصی شاگردان‌البرز خوارزمی هدف مرجان آذرو گروههای فرهنگی مشابه توسط گروه دبیران‌باتضمین صدرصد قبولی‌پذیرفته میشود ۸۳۳۳۱۹
۱ـ۳ آ ـ٤۳٦

تدریس خصوصی توسط دانشجوی دانشگاه آریامهر تلفن ۹۳۲۳۰۵
۱ـ۳ آ ـ۸۷٤

نمره۱۵بالا تضمینی ساعتی ۳۹ تومان ۹۲٤۵۳۱ موفق باشید

انگلیسی

فرانسه کنتراتی
تلفن ٦۵۲٤۵۷

تدریس فیزیک شیمی ریاضیات توسط دانشجویان دانشگاه تهران ۹۷۸٦٦٦

ریاضیات فیزیك شیمی
راهنمائی نظری
تلفن ٦۵۲٤۵۷

انگلیسی کنتراتی تضمینی
٦۵۲٦۵۹

انگلیسی‌را

در کوتاهترین مدت در منزل و یا موسسه بیاموزید
تلفن ٦۵۵۷۰۵

معلمین

راهنمائی‌ونظری
آماده تدریس خصوصی باتضمین قبولی۸۳۳۳۱۹

تکدرس کنتراتی
تضمینی ۸۳۳۳۱۹

تدریس فیزیک‌ریاضیات توسط مهندس مکانیک فارغ‌التحصیل از دانشگاه آریامهر تلفن ۵٤۸٤۷۱ از ٤ ببعد
۱ـ۳ آ ـ٦۰۸

۱۵ سال به بالا تضمینی توسط دانشجویان‌کامپیوتر ۲۹۰ ریال ۹۲٤۵۳۱
آ ـ۱٦۷۷۵

تدریس خصوصی راهنمائی و نظری توسط زبده ترین دانشجویان آریامهر تلفن ۵۳۲٦۲٦ از ساعت ۱۳ الی ۱۷
۱ـ۵ آ ـ٦۰۳

تدریس خصوصی توسط دانشجوی آریامهر تلفن ٦۳۳٤۷۵
۱ـ۲

تدریس خصوصی شیمی تلفن۹٦۱۰۱۹ازساعت ٤ به بعد

گروهی از ورزیده ترین دبیران مدارس تهران آماده تدریس کلیه‌دروس دبیرستان‌نظری‌راهنمائی وبازرگانی در منزل‌شما تلفن ۸۵۸۱۱۱

۸۵۰۱۱۱

تدریس راهنمائی، نظری و ششم توسط برجسته ترین دانشجویان‌پلی‌تکنیک ۸٤٤٤۹۳
آ ـ۱٦٦٦۷ ۱ـ۳

انگلیسی کنتراتی
۳۰ ساعته ۸٤۳۵٤۸

انگلیسی دبیرستانی
تلفن ۹۷۰۹٦۳

انگلیسی فرانسه آلمانی توسط معلمین خارجی ساعتی یا کنتراتی ۸۳۳۳۱۹

حتی اگر انگلیسی نمیدانید تضمین میکنیم ۱۰۰ ساعته مکالمه روزمره را بشما بیاموزیم
نوار و کتاب رایگان
۸۵۰۱۱۱ و ۸۵۸۱۱۱

تدریس خصوصی توسط دانشجوی کامپیوتر تلفن ۲۷۲۵۱٦
۱ـ۳ آ ـ٤۲۲

انگلیسی فرانسه
درمحل شما ۸۵۰۷۳٦
۱ـ۱

انگلیسی کنتراتی
۹۲۱٦۵۰

پانسیون

پانسیون دوشیزگان دانشجوو بانوان٦٦۰۷۹٤

پانسیون دوشیزگان ٦۳۸۵۹۳
۱ـ۵

شرکت تراك بتون بامسئولیت محدود

تولیدکننده بتون آماده و قطعات پیش ساخته شده با ماشین‌آلات مجهز و مدرن و متخصصین مجرب با پیشرفته‌ترین تکنیك،آماده‌تحویل‌بتون در اسرع وقت میباشد

آدرس دفتر مرکزی ـ بالاتر از میدان ونك ، خیابان تابان شماره ٤۹ تلفن ۲۲٦۵۸۷

اسپیکات کو

استخدام‌میکند:

۱ـ دوشیزه یا بانوئی‌وارد به امور منشیگری و تایپ فارسی ولاتین‌یکنفر
۲ـ مستخدم ونظافتچی مرد باسابقه کار یکنفر
واجدین شرایط‌همه روزه بین ساعات ۸ صبح الی۸ بعداز ظهر شخصا به آدرس خیابان شاه عباس کبیر جنب کشتیرانی ملی‌آریا ساختمان ۱۲۹ طبقه سوم مراجعه فرمایند.

آگهی‌استخدام

یك واحد صنعتی‌درتهران جهت تکمیل نمودن کادر پرسنلی خود افرادی را با شرائط زیر به همکاری دعوت مینماید :

۱ـ کارمند امور اداری
۱ـ داشتن لیسانس در یکی از رشته های مدیریت اداری‌یابازرگانی.
۲ـ داشتن حداقل پنج سال‌سابقه کار در کارخانجات تولیدی
۳ـ آشنائی به زبان انگلیسی

۲ـ انباردار لوازم یدکی
۱ـ آشنائی به زبان انگلیسی و داشتن ۵ سال تجربه در کارخانجات تولیدی .

۳ـ کارمند دیپلمه (جهت اداره‌نمودن رستوران‌کارخانه)
متقاضیان میتوانند برك‌درخواست خود را به انضمام یك قطعه عکس و ذکر کلیه‌سوابق‌کاروحقوق‌درخواستی را به‌صندوق شماره (۶۳۰۱ـ۸)امور اداری ارسال دارند .

کارخانجات‌پارس‌الکتریك(شرکت سهامی عام) برای کارتمام وقت‌در تهران استخدام مینماید :

۱ـ نقشه‌کش فلزکاری یا چوبی
دارای دیپلم ریاضی یا فنی با حداقل‌سه‌سال سابقه کار .

۲ـ راننده باتجربه وباضامن و معرف معتبر .
دارای دیپلم متوسطه و نداشتن موانع‌استخدامی (استخدام باشرایط عالی و موقعیت ممتاز) .
واجدین‌شرایط بدفترکارگزینی شرکت‌واقع درخیابان‌آیزنهاور ایستگاه شاوب لورنس شماره ۵۶۳ مراجعه فرمایند.

بانك بازرگانی ایران تعدادی نگهبان باشرایط زیر استخدام مینماید :
۱ـ دارا بودن مدرك تحصیلی حداقل ششم ابتدائی .
۲ـ ارائه برك پایان‌خدمت سربازی .
۳ـ حداکثر سن ۲۵ سال تمام .
داوطلبان واجد شرایط همه روزه از ساعت ۸ صبح الی ۱ بعداز ظهر به‌اداره کارگزینی بانك روبروی میدان ارك . ساختمان شعبه بازار . طبقه‌چهارم مراجعه‌نمایند

آگهی‌استخدام

سازمان ملی انتقال خون‌ایران‌برای پالایشگاه های خود درمشهد و اهواز به کارکنان زیر نیاز دارد :
۱ـ لیسانسیه و فوق‌دیپلم علوم آزمایشگاهی جمعا برای هردو شهر ۸ نفر
۲ـ دیپلمه طبیعی یاریاضی ۱٦ نفر
داوطلبین با داشتن ۲قطعه عکس ٤ × ٦وبرك خاتمه خدمت نظام و یا معافیت (درمورد بانوان خاتمه خدمت ویا برك معافیت از خدمات‌اجتماعی زنان) میتوانند از تاریخ ۲۵ دی‌ماه تا ظهر روز ۳۰ دی‌ماه سال جاری در مشهد به خانم کفائی آدرس: جمعیت‌ملی حمایت حیوانات واقع‌در خیابان جهانبانی نبش خیابان جنت ودر اهواز به آقای دکتر ایرج پزشکی مرکز پزشکی‌گلستان مراجعه‌نمایند .
تاریخ‌مصاحبه برای انتخاب درهنگام‌ثبت‌نام به اطلاع خواهد رسید .

هیات بررسی مسائل بهداشتی‌و درمانی کشور سازمان‌شاهنشاهی خدمات اجتماعی

برای خدمت در درمانگاههای شبکه تندرستی لرستان نیازمند به دونفر پزشك عمومی می‌باشد. از داوطلبان خواهشمند است برای آگاهی از شرایط کارواستخدام روزهای شنبه تا چهارشنبه ۹ تا ۱٦ با تلفن‌های شماره ۲۹ـ۲۲۸۰۲۵ تماس حاصل فرمائید .

خانه‌شمارا بخارجیان اجاره‌میدهیم

مؤسسه امپایر ۲۳۷۵۰۰ خانه بخارجیان اجاره میدهد ۲۳۸۹۵۵-۲۳۲۲۲۲

سازمان مسکن پارس مرکز ۸۵۳۸۵۳ ۸٤۸٤۲٤ اجاره ۸۵۷۵۸۵ بخارجیان

ایران مسکن با اولین تلفن ویلا ـ آپارتمان و فنرکار بسلیقه و خیر بسلیقه شما را بخارجیان اجاره داده است ۲۳۰۸٤٤-۲۳۲۲۷۳

خانه شمارا فوری بخارجی و ایرانی اجاره میدهیم ٦۲۰۱۰۷
آ ـ٤۰۷ ۱ـ۱۵

مؤسسه امور بخارجیان مرکز اجاره تخت شیر جمشید ۷۵۱۷۸۲-۷۵۲۳۵۸

مؤسسه ظفر ZAFAR مرکز اجاره بخارجیان ۲۲۵۵۰٤ ۲۲۷۷٤٦-۲۲۸۵۸۹

آژانس بین‌المللی
جهت اعضای چند شرکت اروپائی به طبقه اول وویلا نیاز فوری دارد ۸۳۰۸٤۱ و ۸۳۰۸٤۲ و ۸۳۰۸٤۳

تهیه مسکن برج
مرکز اجاره در شمال شهر ٦۲٦۷۱۰ و ٦۲۳۳۷۷

سازمان خدمات تهیه مسکن مرکزاجاره بخارجیات ـ ۹۳٦۲۷۸

آژانس سی‌ـ انـ آر اجاره‌بخارجیان۸٤۹٦۲۵

لوزیری بخارجیان ۸۳۳۹۱۲ ٦۵٦۹۵۷

۲٤ ساعته سازمان بازرگانی فرح اجاره بخارجیان با ده سال تجربه مرکزخرید وفروش ۲۲۹۱۵٦-۲۲۹۱۵۷

سایلایز مرکز اجاره بخارجیان اجاره ۸۵۹٦۳٤

آژانس استار اجاره بخارجیان ۸٤٦۱٦۳-۸۵٦۱۷٤

۸۲٤۹۵۳ سازمان نیازمندیهای خارجیان خانه شمارا به‌خارجیان اجاره‌میدهد ۸۲۷۹۰۱-۸۳۸۱۰٦

آژانس پرس پولیس اجاره بخارجیها ۸۹۲۵۲۰-۸۹۷۵٤۱

تهیه مسکن کندو
سریع ویلا وآپارتمان‌به خارجیان اجاره میدهد ـ ۲۲۷٦۳۹ ـ ۲۲۷٦۱۸

موسسه‌ایران‌ورلد
ویلا و آپارتمان شما را به بخارجیان اجاره میدهد
تلفن ٦۸۷۱۷۳

والاگهر شهیار پهلبد، قائم‌مقام والاحضرت شاهدخت شمس پهلوی

تاسیسات و فعالیت‌های خانه جوانان و جمعیت شیر و خورشید سرخ خرمشهر را مورد بازدید قرار دادند

والاگهر شهیار پهلبد و آقای دکتر نخعی قائم‌مقام وزیر آموزش و پرورش درسازمان و خانه‌های جوانان کشور از تاسیسات و فعالیت های خانه جوانان و جمعیت شیرو خورشید سرخ خرمشهر بازدید بعمل آوردند.

در فرودگاه ازطرف فرمانده پایگاه‌دریائی خرمشهر و سرپرست گروههای امداد شیرو خورشید سرخ، محلاتی مدیر عامل جمعیت خرمشهر، روسای آموزش و پرورش خرمشهر و آبادان، رئیس شهربانی خرمشهر، شکوهی رهبر و مدیر خانه جوانان خرمشهر مورداستقبال قرار گرفتند. آقای محلاتی خیرمقدم گفت و آنگاه برای بازدید از تاسیسات خانه جوانان عازم خرمشهر شدند. در مدخل خانه دوشیزه‌ای از اعضاء خیرمقدم گفت و دسته گل بحضور والاگهر تقدیم نمود. والاگهر و همراهان از عملیات اطفاء حریق که توسط امدادگران با تجربه خانه انجام میگرفت بازدید نمودند و آنگاه از سالن های مجهز ورزشی خانه جوانان که ورزشکاران خانه در رشته های مختلف کشتی وکاراته مشغول تمرین بودند بازدید بعمل آوردند آنگاه وارد تالار اجتماعات خانه جوانان گردیدند.

درتالارخانه ابتدا آقای محلاتی مدیر عامل جمعیت گزارشی از کارها و فعالیت‌های اعضا خانه جوانان و جمعیت شیروخورشید سرخ را باطلاع رسانید.

درخاتمه پس‌از نمایش فیلم امدادگران ایران آقای دکتر نخعی پشت میکروفون قرار گرفت و اظهار داشت:

من وظیفه‌دارم که از طرف والاگهر و خودم از مسئولان و گردانندگان خانه‌جوانان و جمعیت شیرو خورشید خرمشهر بخصوص آقایان محلاتی و شکوهی و ریاست آموزش و پرورش تشکر نمایم. بخصوص جناب محلاتی که همیشه در کارها بخصوص برنامه‌های جوانان کوشا بوده و هستند.

والاگهر و همراهان ناهار را بنابدعوت فرمانده پایگاه دریائی خرمشهر که همواره در کلیه کارها یار و مدد کارمسئولان بخصوص جمعیت شیر و خورشید سرخ و جوانان این شهرستان میباشد در باشگاه افسران پایگاه دریائی خرمشهر صرف نموده و آنگاه رهسپار تهران شدند.

خانه جوانان خرمشهر با همت و علاقمندی مدیر عامل جمعیت و سایر اعضاء هیئت مدیره و همچنین تلاش و علاقمندی خاص رهبر و مدیر خانه، امروز کانون پرورشی بیش‌از سه هزار جوان خرمشهری است که دررشته های مختلف هنری و ورزشی مشغول فعالیت می باشند. خانه جوانان خرمشهر با تشکیل اردوهای بلند مدت تابستانی و کوتاه مدت زمستانی اعضاءخودرا با انواع کمکهای امدادی زیر نظرمربیان باتجربه درکلاسهای مختلف آماده کمک بهموطنان خود در مواقع ضروری مینماید. اعضاءهنرمند خانه در مسابقات هنری همه ساله مقام اول را به خود اختصاص‌داده‌اند. اکنون انتظار جوانان خرمشهری از مسئولان محترم امور ومردم خرمشهر توجه بیشتری است بسازمان آنان تابانیرو وامکاناتی بیشتربتواند گروههای تازه‌ای از جوانان علاقمند این شهر مرزی رازیر پوشش فعالیتی خود قرار دهد.

عضو خردسال خانه جوانان خرمشهر، دسته‌گلی زیبا تقدیم والاگهر شهیار پهلبد مینماید، در عکس آقایان دکتر نخعی، فرماندار و احمدنژاد نژاد رئیس آموزش و پرورش خرمشهر دیده میشوند.

آقای محلاتی، مدیر عامل جمعیت شیرو خورشید سرخ خرمشهر هنگام سخنرانی.

شهردار و اعضای انجمن شهر سامان انتخاب شدند

در جلسه‌اخیر انجمن‌شهر سامان، ۶۰ نفر از افراد سرشناس و خوشنام این‌منطقه بسمت شهردار واعضای انجمن شهر انتخاب گردیدند که اسامی آنها بشرح زیر است:

آقای عبدالوهاب قبادی سامانی شهردار سامان

آقای ریاحی سامانی، رئیس انجمن شهر سامان

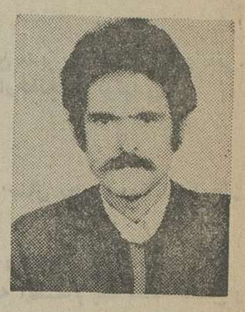

آقای مجتبی کامرانی، عضو انجمن شهر سامان

آقای محمد اسماعیل بهرامی سامانی عضو انجمن شهر

آقای محمد دهقانی دبیر مدرسه راهنمائی، عضو انجمن شهر

آقای جلال مهندسی معمار، عضو انجمن شهر

رقابت دختران و پسران آموزشگاه های اراک

نفرات تیم دوومیدانی دبیرستان شاهدخت اراک قهرمان آموزشگاههای دختران باتفاق آقای حاج‌باشی مربی تیم وخانم عینکیان رئیس دبیرستان

اراک - مسابقات قهرمانی دوو میدانی و انتخابی آموزشگاه های دختران و پسران اراک بمدت یک هفته در ورزشگاه چهارم آبان زیر نظر آقای مرندی رئیس تربیت بدنی آموزشگاه های این شهر انجام گرفت که در گروه پسران تیم های سه دبیرستان محمد رضا شاه - شاهپور و پهلوی اول تا سوم شدند ونفرات انتخابی و اول هر رشته بدین شرح معرفی گشتند.

در رشته دو های ۱۰۰-۲۰۰ متر و پرش سه گام محسن فتاحی از دبیرستان محمد رضاشاه - دو ۴۰۰ متری ناصر موسوی فرد از هنرستان صنعتی - دو های ۸۰۰ و ۱۵۰۰ متری ابراهیم کمال آبادی از دبیرستان محمد رضا شاه - دو ۱۱۰ متر با مانع محمود فخاری از هنرستان‌صنعتی- پرش طول مصطفی رسولی از دبیرستان شاهپور -پرش ارتفاع عباس رحمتی از دبیرستان مجیدی - پرتاب های وزنه و دیسک اردشیر عطیفه از دبیرستان‌مجیدی.

در گروه دختران‌تیم های سه دبیرستان شاهدخت - نظام وفا و فرح پهلوی اول تا سوم شناخته شدند و نفرات انتخابی و اول رشته های مختلف عبارت بودنداز دوشیزگان: سکینه زارعی از دبیرستان نظام وفا دردو ۱۰۰ متری - فرح عسکری از دبیرستان فرح پهلوی‌در رشته دو ۲۰۰ متری وپرش طول - سیمین کارساز از دانشسرای مقدماتی دررشته دو ۴۰۰ متری - پروانه محمدی فرد از دبیرستان نظام وفا در رشته پرش ارتفاع - زهرا نوروزی از دبیرستان نظام وفا دررشته پرتاب وزنه - طاهره میرکمالی‌ازدبیرستان فرح‌پهلوی در رشته پاتاب دیسک، و آراکس‌بقوسیان‌از دبیرستان ایراندخت در رشته پرتاب نیزه و در رشته دو امدادی ۱۰۰×۴ تیم دبیرستان شاهدخت مرکب از، دوشیزگان:

ژنیک اوهانیان، اکرم نجبائی، اعظم خسروی و اعظم خوشخو تبار بمقام اولی رسید و تیم های دو دبیرستان فرح پهلوی و نظام وفا در مجموع امتیاز دوم و سوم گشتند.

در قسمت مدارس راهنمائی تحصیلی دختران در دوهای ۴۰-۵۰ و ۶۰ متری به ترتیب دوشیزگان معصومه قاسمی - مهری محمود پناه و منظر مرادی از مدارس راهنمائی پوراندخت - آذر هوش و شاهدخت اول گشتند و در گروه مدارس راهنمائی پسران غلامعباس پریوز از مدرسه دهخدا در دو ۶۰ متری -عمران داود آبادی از مدرسه آپادانا در رشته دو ۴۰ متری - محمد رضا مشهدی‌ازمدرسه‌چهارم آبان در دو ۵۰ متری وعلی اصغر فتاحی از مدرسه شکوائی در دو ۶۰ متری اول شدند.

در تصادف پیکان با جرثقیل:

زن وشوهر جوان کشته شدند

شیراز: درتصادف شدید یک اتومبیل پیکان باجرثقیل درآبگرم سروستان فارس، یک زن وشوهر جوان که‌یک ماه‌پیش باهم ازدواج کرده بودند کشته شدند.

اتومبیل پیکان شماره ۶۲۷۳۹ شیراز به رانندگی محمدعلی تابش باجرثقیل شماره ۲۹۹۷۸ تهران به رانندگی نعمت‌اله اژدری در آبگرم‌ازتوابع سروستان به شدت تصادف کرد. شدت‌این تصادف به‌حدی بود که در لحظه های نخست حادثه راننده‌پیکان کشته شد و همسر او بنام‌مهوش جباری که درکنارش نشسته بود شدیداً مجروح گردید و در رامبیمارستان جان سپرد. چگونگی این حادثه تحت سیدگی است.

«سربندر» نیاز بدرمانگاه دارد

بندر شاهپور - عده‌ای از بیمه‌شدگان سربندر ضمن مراجعه به دفتر نمایندگی اطلاعات دربندر شاهپور اظهار داشتند: حدود ۲ سال است که بیست هزار نفر از مردم بندر شاهپور در خانه های سازمانی «سربندر» اسکان داده شده‌اند اما تاکنون در این شهر برای بیمه‌شدگان درمانگاهی ایجاد نشده است و بیمه شدگان ناچارند باتحمل‌گرفتاری‌های‌فراوان به بندرشاهپور بروند و پس از ساعتها انتظار دردرمانگاه سازمان بیمه های اجتماعی به نیاز های درمانی خود بپردازند.

این عده خواستار احداث یک درمانگاه درسربندر شدند.

آگهی حصروراثت

بانو شهربانو مومنی بیدزرد دارای شناسنامه شماره ۱۹۵ بیدزرد ایده فرزند چراغعلی ازاین دادگاه‌درخواست گواهی حصروراثت نموده و چنین توضیح داده که: میرزا نوروزی حیدر بشناسنامه ۴۱۹۰ مسجد سلیمان در تاریخ ۳۰ر۴ر۲۵۳۵ در اهواز اقامتگاه دائمیش بدرود زندگی گفته و ورثه آن مرحوم منحصر است ۱- متقاضیه(زوجه دائمی متوفی) ۲- محمد نوروزی به شناسنامه ۸۶ موالید ایده ۳- احمد نوروزی بشناسنامه ۷ر۳ ایده ۴ - بهرام نوروزی حیدر بشناسنامه ۱۲ر۳ سربند بالا ۵- علی‌محمد نوروزی‌حیدر بشناسنامه ۱۷ر۳- سربند ۶- حسین نوروزی‌حیدر بشناسنامه ۳ سربندبالا (پسران متوفی) ۷- زهرا نوروزی‌حیدر بشناسنامه ۱۲سربند ۸-زینب‌نوروزی حیدر بشناسنامه ۸۳۲ شادگان(دختران متوفی) ولاغیر به شرح پرونده ۱-۳۵-۴۷۰ مدنی شعبه اول دادگاه بخش‌اهواز اینك با انجام تشریفات مقدماتی آگهی مزبور را در سه نوبت پی درپی ماهی یکمرتبه آگهی مینماید تا هرکسی اعتراض دارد و یا وصیتنامه در نزد او باشد از تاریخ نشر نخستین آگهی‌ظرف مدت ۳ماه بدادگاه تسلیم نماید والا گواهی صادر و هر وصیتنامه‌جزرسمی و سری که بعداز این مدت به دادگاه ابراز شود از درجه اعتبارساقط وبی‌اثر خواهد بود.

رئیس شعبه اول - دادگاه بخش اهواز - بلادی مقدم

استخدام در شرکت روسو

۱- مدیر فروش با حداقل دوسال سابقه کار و مدرك تحصیلی دیپلم

۲- فروشنده با سابقه کار در امور فروش حداقل مدرك تحصیلی سیکل.

۳- کارگر نصاب وسایل تزئینی ساختمان.

داوطلبان میتوانند همه‌روزه‌بجز ایام تعطیل به آدرس خیابان شیخ بهائی ساختمان ۱۱۰ - طبقه اول شرکت روسو مراجعه فرمائید:

آگهی تغییرات رسمی (مبنی بر پرداخت تعهدی وورود شریک وافزایش سرمایه)

شرکت خاك سفید سهامی خاص

بموجب درخواست نامه وارده شماره ۲۲۷۵۷ - ۲۴ر۹ر۳۵ پیوست صورتجلسه مورخه ۱۸ر۹ر۳۵ مجمع عمومی فوق‌العاده ومدارك مربوطه که به تصویب شرکاء رسیده و به‌ایر اداره واصل گردیده تغییرات بشرح ذیل در شرکت فوق بعمل آمده است.

۱- مبلغ‌هفتصدو هشتادهزار ریال (۷۸۰۰۰۰) ۶۵٪ تعهدی آن شرکت توسط کلیه شرکاء تماما ونقدا به صندوق شرکت نادیه و پرداخت گردیده است.

۲- آقای شاهرخ کاوه فرزند شعبان بشناسنامه‌شماره ۶۳۰۰ اهواز با دریافت یکصد و پنجاه سهم (چهارصد هزار ریال نقدی‌مابقی تعهدی) از شرکت باسمت رئیس هیئت مدیره بجای سمت آقای‌مصطفی فربودمنش‌درردیف شرکاء قرار گرفت. ضمنا آقای مصطفی فربودمنش با حفظ سهم سهم الشرکه خود عنوان عضو هیئت مدیره را کسب نمود.

۳- سرمایه شرکت ازمبلغ ۱۲۰۰ر۰۰۰ ریال بموجب اقرار مدیر عامل بمبلغ ۶۰۰۰ر۰۰۰ ریال (منقسم به ۶۰۰ سهم ۱۰ر۰۰۰ ریالی بانام) افزایش یافته که مبلغ ۱۶۰۰ر۰۰۰ ریال آن نقدا به صندوق شرکت واریز شده ومابقی چهار میلیون و چهارصدهزار ریال دیگر در تعهد سهامداران شرکت بوده که به‌محض‌اولین اخطار تعهدات خود را بحساب شرکت واریز نمایند ونیز مقرر گردید حق امضاء کلیه اوراق مالی واسناد با مدیر عامل ویکی از اعضاء و اوراق عادی بامدیر عامل وبامهر شرکت معتبر خواهدبود. کلیه تغییرات فوق ذیل شماره ۶۴۷ر۷۲۰ ۱۹ر۸ر۳۵ دردفتر ثبت شرکت های داخلی ثبت اهواز به ثبت رسیده است.

معاون ثبت منطقه وسرپرست ثبت اهواز - دیهیم

اطلاعیه جهت آگاهی مؤسسات و واردکنندگان و بازرگانان لاستیک ازطریق بندرخرمشهر

بدینوسیله باطلاع مؤسسات و بازرگانان و واردکنندگان لاستیك مشروحه زیر میرساند که سفارشات لاستیك آنان از طریق گشایش اعتبار و غیره از مدتها قبل و یا اخیراً به بندر خرمشهر وارد و تا کنون نسبت به اظهار و ترخیص اقدام ننموده و موجبات تراکم کالا را در اماکن و محوطه فراهم نموده‌اند میرساند بر اساس تصمیمات اخیر که مهلت آن تا ۱۷ دیماه ۲۵۳۵ تعیین شده است الزاماً بایستی نسبت بترخیص و حمل لاستیکهای خود اقدام نمایند بدیهی است که اداره کل بنادر و کشتیرانی خرمشهر در خاتمه مهلت راساء اقدامات لازم بعمل خواهدآورد.

شرکت ایران سوئیس‌تهران
شرکت تراوبیك تهران
شرکت پارس رابر تهران
شرکت جهان موتور تهران
شرکت ایران‌نیو تهران
شرکت کیان‌مهر ایم‌پورت تهران
شرکت ایران‌سئول تهران
شرکت منتخب تهران
شرکت تولیدی کاوه‌تهران
شرکت تریلر ماشین‌تهران
شرکت سهامی خاص تی- ال- ك تهران
شرکت کاسا تهران
آقای بدیع‌اله طاهرزاده مرودشت تهران
شرکت عباد تهران
شرکت عبدالعلی حداقی تهران
شرکت موتوردار تهران
شرکت تولیدی وصنعتی ایران تهران
شرکت اریش بنام نادرپنجه‌بندپور تهران
شرکت سیمان تهران

اداره کل بنادر وکشتیرانی خرمشهر

نیازمندیهای اطلاعات

PHILIPS

SALES ENGINEERS

are required for marketing scientific / industrial instruments and PABX s. Candidates should meet following requirements.

1– AGE 25-30
2– B.SC. DEGREE IN ELECTRONICS OR PHYSICS, OR SUFFICIENT PRACTICAL EXPERIENCE
3– SUFFICIENT KNOWLEDGE OF ENGLISH
4– AT LEAST 2 YEARS EXPERIENCE IN MARKETING SIMILAR PRODUCTS.

Please contact 662281 - 5 from 08:30 to 15:30 Saturday thru Wednesday for interview.

یك شرکت بزرك تولیدی به‌یك نفر مهندس برق ومکانیك فارغ‌التحصیل از یکی ازدانشگاه های معتبر ایالات متحده‌آمریکا یا بریتانیای‌کبیر را که حداقل پنجسال سابقه کار داشته باشد برای احراز سمت معاونت فنی کارخانه واقع در قزوین با مزایای عالی استخدام مینماید
متقاضیان با راهنمای

۶۲۰ روزنامه‌اطلاعات

مکاتبه نمایند .

آگهی استخدام

صنایع کاغذ سازی تو ظهور افراد مشروحه زیر را بطور شیفت کاری (یا نوبت کاری) با استفاده از کلیه مزایای قانون کار با حقوق عالی استخدام مینماید .

۱ـ **متصدی دیك بخار** دارای سابقه و تجربه ۵ سال کار در قسمت دیك بخار ـ حداقل تحصیلات ششم ابتدائی

۲ـ **دیپلم یافوق دیپلم برق**

۳ـ **برقکار** دارای سابقه و تجربه ۳ سال کاردر کارخانجات تولیدی حداقل تحصیلات ششم ابتدائی

۴ـ **دیپلمه ریاضی ـ یا فنی یا طبیعی (جهت آموزش کمك متصدی ماشین کاغذ سازی)آشنائی به زبان انگلیسی**

داشتن کارت خاتمه‌خدمت‌یا معافیت غیر پزشکی لازم استخدام بوده متقاضیان میتوانندبادر دست‌داشتن مدارك استخدامی همه روزه ازساعت ۸ صبح الی ۲ بعدازظهر بکارگزینی واقع درجاده قدیم کرج پشت کارخانه شیر پاستوریزه خیابان ۲۴ متری رضاشاه کبیر(کوی شادآباد)مراجعه نمایند .

آگهی استخدام

سازمان صنایع نظامی در تخصصهای مشروحه زیر افراد حائز شرایط را با حقوق مکفی استخدام می‌نماید :

تخصص	تحصیلات
۱ـ مهندس برق	لیسانس و یا فوق‌لیسانس
۲ـ مهندس شیمی	فوق لیسانس
۳ـ مهندس مکانیك	لیسانس و یا فوق‌لیسانس
۴ـ مهندس الکترونیك	لیسانس و یا فوق‌لیسانس
۵ـ حسابدار	لیسانس و یا فوق‌لیسانس
۶ـ حسابرس	لیسانس و یا فوق‌لیسانس
۷ـ تکنیسین شیمی	فوق دیپلم
۸ـ تکنیسین مکانیك	فوق دیپلم
۹ـ تکنیسین برق	فوق دیپلم
۱۰ـ ماشین‌نویس فارسی ولاتین	دیپلم طبیعی ، ریاضی و ادبی (مدرك تحصیلی هم داشته باشند)
۱۱ـ ماشین نویس فارسی	دیپلم طبیعی ، ریاضی و ادبی (مدرك تحصیلی هم داشته باشند)
۱۲ـ بایگان ـ دفتردار	دیپلم طبیعی ، ریاضی و ادبی (مدرك تحصیلی هم داشته باشند)

داوطلبین حائز شرایط می‌توانند همه روزه باستثنای ایام تعطیل‌از ساعت ۸ الی ۱۲ با در دست داشتن عین مدرك تحصیلی و سربازی و تخصصی برای‌کسب اطلاعات‌بیشتر بدفتر سازمان صنایع نظامی واقع در سلطنت‌آباد مراجعه نمایند .

م الف ۲۱۱۳۰ — سازمان صنایع نظامی

نیازمندیهای اطلاعات

۳۱۱۲۲۴-۳۱۱۲۲۵
۳۱۱۲۳۰-۳۱۱۲۲۹

شاهنشاها

جوانان، ورزشکاران، مربیان ورزش وکارکنان تربیت بدنی استان سمنان صمیمانه پنجاه سال سلطنت پرافتخار سلسله پهلوی را گرامی میدارند واز تبدیل فرمانداری کل سمنان‌به استانداری مسرور وسپاسگزارند وبا قلبی مملو از مهر شاه سپاس خالصانه خود را به پیشگاه شاهنشاه ورزش دوست معروض ، پایداری وبقای سلطنت آن پدر تاجدار را ازخداوند بزرگ مسئلت دارد.

جان‌نثار ـعلی‌اکبر کمال ، رئیس تربیت بدنی استان سمنان

آگهی دعوت مجمع عمومی فوق‌العاده وعادی

از صاحبان سهام شرکت سهامی عام تولیدی قند کرج دعوت میشود که شخصا یا بوسیله وکیل یانماینده تام‌الاختیار خود در مجمع عمومی فوق‌العاده وعادی شرکت که در روز چهارشنبه ۲۹ دیماه سال ۲۵۳۵ شاهنشاهی در محل کارخانه قند کرج (مرکز شرکت) از ساعت ده صبح تشکیل میشود حضور بهمرسانند .

دستورجلسه عبارت است از ۱ـ تغییر بعضی از موارد اساسنامه.

۲ـ تعیین هیئت مدیره وبازرسان اصلی وعلی‌البدل‌شرکت

هیئت مدیره شرکت سهامی عام تولیدی قند کرج

لیگت‌اندمایرزاینگورپوریتد مقیم‌نیویورك درآمریکا

صاحب اختراع راجع به «طریقه الکیلاسیون بااستفاده از ماده آمین اصلاح کننده کاتالیزر» که در ایران تحت‌شماره ۷۱۳۴ بثبت رسیده است .. اجازه بهره‌برداری از اختراع مزبور را باشخاص ذینفع عرضه مینماید. برای کسب اطلاع بیشتر بدفتر حقوقی ر . آقابابیان و همکاران خیابان شاه کوچه نوبهار شماره ۱۸ مراجعه شود .

اسوریسرچ‌اینجرینك کمپانی مقیم‌نیوجرسی در امریکا

صاحب اختراع «ماده فیلتر صافی» ثبت شده در ایران بشماره ۵۱۶۲ اجازه بهره‌برداری از آنرا باشخاص ذینفع عرضه مینماید. برای کسب اطلاع بیشتر بدفتر حقوقی ر. آقابابیان و همکاران خیابان شاه کوچه نوبهار شماره ۱۸ مراجعه شود.

۲۷۸۳رش ـ۴ر۱۰ر۲۵۳۵

آگهی‌پرداخت بقیه سرمایه تعهدی شرکت صنایع کاشی اصفهان (سهامی عام) ثبت شده به شماره ۱۲۶۰

برابر صورت جلسه مجمع عمومی فوق‌العاده و هیئت مدیره مورخ ۲۵ر۸ر۲۵۳۵ مبلغ سی در صد بقیه سرمایه تعهدی شرکت نامبرده طبق گواهی بانکهای ایران وهلند و اعتبارات صنعتی و صنایع ایران پرداخت و ماده ۵اساسنامه شرکت بشرح زیر اصلاح گردید (سرمایه شرکت مبلغ سیصد میلیون ریال منقسم به سی‌هزار سهم ده‌هزار ریالی بانام‌میباشد که صد درصد آن پرداخت شده است.) .

مسئول ثبت شرکتهای ثبت اصفهان .
«عبدالحسین فزوه»

آگهی مزایده فروش پسته :

سازمان نوسازی و عمران آستانقدس رضوی حدود مقدار ۵۷ تن‌و ۳۶۰ کیلو محصول پسته سال ۲۵۳۵ رفسنجان رابشرح و شرایط زیراز طریق مزایده یکجا بفروش میرساند:

۱ـ پسته فندقی دست پوست حدود ۴۲ تن
۲ـ پسته ته‌آبی حدود ۵ر۵تن
۳ـ پسته دهان‌بسته حدود ۵ر۹تن
۴ـ پسته‌متفرقه حدود ۳۶۰کیلو

علاقمندان میتوانند پس از مشاهده نمونه‌های‌پسته در مشهد (خیابان فرح ـمقابل بیمارستان شهناز ـ سازمان نوسازی وعمران آستانقدس رضوی) و یا در رفسنجان خیابان پهلوی دفتر سازمان نوسازی و عمران آستانقدس رضوی پیشنهادات خود را تسلیم دارند .

پیشنهاد دهندگان بایستی معادل پنج‌درصد مبلغ‌پیشنهادی رابعنوان سپرده مناقصه وجه نقد بحساب جاری ۴۵۸۵ بانک عمران شعبه شاهرضا مشهد پرداخت و فیش مربوطه را ضمیمه پیشنهاد خود نمایند . سپرده برندگان اول تا سوم تاموقع فروش پسته ها نگهداری خواهد شد تا چنانچه‌برنده مزایده از انجام معامله و رعایت شروط مندرجه‌خودداری نموده سپرده او بنفع سازمان ضبط و نفر بعدی بعنوان برنده مزایده شناخته خواهد شد .

آخرین مهلت دریافت پیشنهادات خرید پسته ساعت ۱۱ صبح روز دوشنبه چهارم بهمن ماه ۳۵ خواهد بود و پیشنهادات بایستی در پاکت لاک و مهر شده بدفتر مرکزی سازمان در مشهد ویانمایندگی رفسنجان تسلیم و رسیددریافت دارند . پیشنهادات واصله در ساعت ۱۱ صبح روز دوشنبه یازدهم بهمن ماه ۳۵ دردفتر مرکزی سازمان درمشهد باز و رسیدگی خواهد شد و بهترین پیشنهاد که از لحاظ قیمت و سایر شرایط بصرفه و صلاح سازمان نوسازی و عمران آستانقدس رضوی باشد بعنوان برنده مناقصه طی تنظیم صورتمجلس انتخاب واعلام خواهد شد ، کلیه هزینه های بارگیری وحمل وغیره بعهده برنده مزایده خواهد بود واین سازمان پسته را در رفسنجان در کیسه های آماده تحویل برنده مزایده خواهد داد. ورود پیشنهاد دهندگان‌در جلسه مزایده آزاد و سازمان نوسازی و عمران آستان قدس رضوی دررد یاقبول یک یا کلیه پیشنهادات مختار است . ضمنا برنده مزایده بایستی بهای پسته ها را حداکثر درمدت سه روز به حساب جاری ۴۵۸۵ ،بانک عمران شعبه‌شاهرضا مشهدپرداخت ونیز پسته‌ها را در مدت یکماه از انبار خارج نماید.

سازمان نوسازی و عمران آستانقدس‌رضوی

آگهی

بمنظور پرداخت عوارض نوسازی و استفاده از ده درصد تخفیف قانونی از همشهریان محترم تقاضامی شود تا سال به پایان نرسیده باداره درآمد نوسازی واقع در خیابان داریوش بازار دشتی مراجعه فرمائید.

شهردار شیراز ـفریدون موحدی

آگهی

دانشکده پزشکی دانشگاه اصفهان‌به تعدادی‌دیپلمه دختر و پسر بومی منطقه اصفهان ـ چهارمحال‌بختیاری ویزد بمنظور تربیت تکنیسین برای کار در اطاق های عمل مرکز پزشکی وابسته احتیاج دارد داوطلبان پس از طی دوره آموزشی لازم و موفقیت در امتحانات مربوطه طبق ضوابط استخدام دولتی در بیمارستان‌های وابسته به دانشکده پزشکی دانشگاه اصفهان مشغول‌کار خواهند شد به داوطلبین در دوره کارآموزی ماهیانه مبلغی معادل ۷۵۰۰ ریال به عنوان کمک هزینه تحصیلی پرداخت میگردد .

علاقمندان باید تقاضای خود را تا تاریخ ۲۰دیماه ۳۵ به آدرس دبیرخانه دانشکده‌پزشکی دانشگاه‌اصفهان ارسال نماید .

دانشکده پزشکی اصفهان

عکس فوق‌محرمعلی‌خان‌زاده ۱۴ ساله فرزند علی (عایش) در حدود یکماه است که ازوی خبری نیست خواهشمنداست‌هر کس ازنامبرده خبری‌داردهرچه زودتر به تلفن۲۹۱۷۴ریخته‌گری خانزاده اطلاع داده و خانواده‌ای‌را از نگرانی نجات دهد .

آ ـ ۱۶۹۰۱

آگهی استخدام

مرکز پزشگی فروغی ابری به تعداد ۳۰ نفر کمك‌بهیار وهفت نفر بیمار برمرد و شش نفر منشی بخش با شرایط زیر نیازمند است :

کمك بهیار زن و مرد
۱ ـ داشتن مدرك تحصیلی دیپلم یاسوم متوسطه .
۲ ـ داشتن برگ معافیت دائم از خدمت زیر پرچم و یا دفترچه پایان خدمت .
۳ ـ قبولی در آزمون‌مربوطه
۴ ـ نداشتن‌کمتراز ۱۸ سال و بیشتر از ۲۵ سال سن

منشی بخش بانو یا دوشیزه
۱ ـ تحصیلات دیپلم کامل متوسطه
۲ ـ داشتن دفترچه پایان خدمت زیرپرچم یا معافیت دائم
۳ ـ قبولی در آزمون مربوطه
۴ ـ نداشتن کمتر از ۱۸ سال و بیشتر از ۲۵ سال سن

افراد نامبرده پس از قبولی در آزمون یک دوره کارآموزی نیز خواهند داشت داوطلبان میتوانند ضمن واریز مبلغ ۵۰۰ریال بحساب۱۱۱۲مرکز پزشکی فروغی ابری‌نزد بانک رفاه کارگران شعبه اصفهان فیش‌بانکی مربوط را بانضمام مدارك فوق‌الذکر حداکثر بمدت ۱۰ روز بعد از نشر این آگهی به مرکز پزشکی فروغی ابری واقع در جاده قدیم یزد بالاتر از پل شهرستان مرکز پزشکی فروغی ابری تحویل نمایند .

تاریخ و محل برگزاری امتحان نیز پس از تحویل مدارك از طرف مرکز پزشکی مزبور اعلام خواهد شد .

آ ـ ۷۴۶۹

آگهی استخدام

شرکت برق منطقه‌ای تهران به تعدادی کارشناس آتش نشانی که دارای شرایط لازم باشند جهت خدمت درتهران نیازدارد، متقاضیان‌میتوانند فرم زیررا تکمیل نموده حداکثر تاتاریخ ۳۰ر۱۰ر۳۵ بامور کارکنان این‌شرکت واقع درخیابان تخت طاووس چهارراه فرح ارسال دارند .

از متقاضیان جهت شرکت در مصاحبه وآزمایش کتبا دعوت بعمل خواهد آمد.
شرایط داوطلب شغل کارشناس آتش نشانی.
۱ـ دارا بودن مدرك تحصیلی دیپلم متوسطه .
۲ـ طی دوره دفاع غیر نظامی وتخصص در آتش نشانی بااخذ مدرك مربوطه .
۳ـ حداکثر سن ۲۷ سال
۴ـ طی دوره خدمت زیرپرچم

افرادیکه دارای سابقه خدمت در زمینه تخصص‌فوق باشند نسبت بدیگران ارجحیت دارند .

نام	نام خانوادگی	شماره شناسنامه	صادره از
متولد سال	مدرك تحصیلی	وضع خدمت وظیفه	سابقه کار
م‌الف ۳۴۴۳۱		نشانی :	تلفن :

نیروی‌هوائی‌شاهنشاهی برای‌دانشکده‌خلبانی، آموزشگاه‌افسری کنترول اسلحه‌وآموزشگاه‌همافری، از بین‌جوانان‌دیپلمه،داوطلب‌می‌پذیرد

شرایط عمومی :

الف ـ تابعیت دولت شاهنشاهی ایران .
ب ـ متدین به‌یکی از ادیان (اسلام ـ مسیحی ـ کلیمی ـ زرتشتی) .
پ ـ داشتن صحت مزاج و تناسب اندام .
ت ـ قد داوطلبان افسری خلبانی حداقل ۱۶۱سانتی متر وسایر آموزشگاهها حداقل ۱۵۰ سانتیمتر
ث ـ سن داوطلبان : افسری از ۱۷ تا ۲۴ سال و برای کسانیکه خدمت زیرپرچم را انجام داده‌اند ۲۶ سال وهمافری از۱۷ تا ۲۷ سال .

۱ـ دانشکده خلبانی :

★ مدرك تحصیلی : دیپلمه ریاضی، طبیعی ،ادبی و دیپلم هنرستان (برق‌و الکترونیك ، صنایع فلزی، ماشین افزار ـ اتومکانیك) .

امتیازات ویژه :

★ حقوق اولیه دانشجوئی ماهیانه ۱۱۷۵۰ ریال و با شروع پرواز ۱۸۰۰۰ ریال کمك هزینه نیز اضافه میگردد .

★ دانشجویان باهزینه نیروی هوائی شبانه‌روزی بوده و پس‌ازطی آموزشهای مقدماتی و عمومی که مدت آن حداقل یکسال می‌باشد به درجه ستوان‌سومی‌مفتخر وازکلیه مزایای درجه افسری و حقوق ماهیانه بالغ‌بر ۲۵۲۸۰ ریال برخوردار خواهند شد .

★ افسران دانشجو بمنظور تکمیل دوره‌خلبانی‌به کشور آمریکا اعزام و پس‌از خاتمه آموزش پرواز به درجه ستوان‌دومی مفتخر و از مزایای فارغ‌التحصیلان دانشکده افسری و حقوق ماهیانه ۶۱۲۲۰ ریال ودر خارج از مرکز تا ۷۳۸۵۸ ریال استفاده خواهند کردو درصورت عدم‌موفقیت در دوره خلبانی، به یکی‌ازدوره های تخصصی نیروی هوائی معرفی وازمزایای‌فارغ‌ـ التحصیلان آموزشگاههای افسری استفاده خواهند نمود .

۲ـ آموزشگاه افسری کنترول اسلحه :

★ مدرك تحصیلی : دیپلمه ریاضی ، طبیعی ودیپلم هنرستان (برق والکترونیك ، اتومکانیك ـ صنایع فلزی‌ـ ماشین افزار) .

★ حقوق و مزایا : حقوق اولیه ماهیانه ۱۰۷۵۰ ریال و پس‌از شروع پرواز ۱۷۰۰۰ ریال کمك هزینه تحصیلی دریافت خواهند نمود .

★ دوره دانشجویان شبانه‌روزی بوده و پس‌ازطی دوره ونیل به درجه ستوان سومی ۳۵۰۳۰ ریال ودر صورت خدمت درخارج ازمرکز تا ۴۵۵۰۳ ریال‌حقوق دریافت خواهند نمود .

۳ـ آموزشگاه همافری :

★ مدرك تحصیلی : دیپلمه ریاضی ، طبیعی،دیپلم هنرستان (برق والکترونیك‌ـصنایع فلزی‌ـمکانیك‌ـ ماشینهای کشاورزی‌ـ ماشین‌افزار ـ اتومکانیك ـ تهویه و تبرید) .

★ حقوق و مزایا : هنرجویان در سال یکم۱۰۵۰۰ ریال و سال دوم ۱۱۷۵۰ ریال کمك هزینه تحصیلی دریافت خواهند نمود ضمنا دوره هنرجویان شبانه روزی بوده و پس‌از طی دوره و نیل به درجه همافر سومی ۳۸۰۳۰ ریال و باگذشت ۳ماه ۴۰۵۳۰ ریال و درصورت خدمت در خارج از مرکز ۵۱۰۰۲ ریال‌حقوق و مزایا دریافت خواهند نمود .

۴ـ امتیازات عمومی :

★ کلیه فارغ‌التحصیلان دانشکده‌افسری‌خلبانی و آموزشگاه‌های مذکور از مزایایی نظیر طی‌دوره تحصیل خارج از کشور دوبار پاداش سالیانه ، خانه های سازمانی ، درمان رایگان واستفاده از فروشگاه های ارتشی باتخفیف قابل ملاحظه بهره‌مند میگردند

★ محل ثبت نام : داوطلبان میتوانند همه روزه باستثنای‌پنجشنبه ها و تعطیلات رسمی از ساعت ۷ صبح الی ۱۵ با در دست داشتن مدارك تحصیلی و فتو کپی ان و عین شناسنامه‌درتهران به دایره استخدام فرماندهی آموزشهای هوایی واقع در خیابان دماوند (جاده تهران نو) ایستگاه فرودگاه و درشهرستانها به پایگاهها و ایستگاه های‌نیروی هوائی و یا مراکز کاریابی وزارت کار و امور اجتماعی مراجعه نمایند .

م الف ۲۱۶۵۲

نیروی هوائی شاهنشاهی

فداکاری یک جوان آزاده ایرانی

از: سبکتکین سالور

عبدالله‌بن‌زید و ابراهیم و غلام او قادر بجلوی در خانه مختار رسیدند، مردی مسن‌جلوی درایستاده بود وبدیدن حکمران وهمراهانش ضربه‌ای بدر زد، و گفت، بازکن، آمدند .

درباز شد، مرد پیر درحالیکه سرفرود میاورد گفت بفرمائید.

حکمران پیشاپیش دیگران از درگذشت مختار در آنسوی در، بفاصله چهار قدمی ایستاده بودو سائب بن‌مالک نیز در کنارش‌دیده میشد، مختار در حالیکه لبخندبر لب داشت وقیافه شاد و خندان بخود گرفته‌بود، دو دست را بسوی حکمران دراز کرد وگفت: مولای من، هرگز این سرافرازی وافتخار راکه تو بمن دادی از یاد نمیبرم، خانه محقر مراروشن کردی، وموجب فخر وسرافرازی خاندان من شدی، فرزندانم اینرا برای فرزندان‌خود تعریف‌خواهند کرد که روزی جد ما افتخار پذیرائی از مرد بزرگی راداشت. آنگاه روی به ابراهیم کردوگفت:

وشما سرور من شرف ملاقات نوه صحابه بزرگ رسول خدا سعادتی است که بهرکس دست نمیدهد بفرمائید، بفرمائید. عبدالله خواست در پاسخ تعارفات مختار چیزی بگوید ولی مختار فرصت نداد وگفت، مولای من، خود را میازارید تا در پاسخ من چیزی بگوئید، این بنده ناچیز شما در خور مدح وثنای چون تو کسی نیست، بفرمائید، بفرمائید.

عبدالله بازوی مختاررا گرفت وگفت، کوفه باید بوجود مردی چون تو ببالد، مردی خوش‌سخن، شجاع، سخی ،دانا، چنین‌نیست دوست من ابراهیم؟

ابراهیم سرفرود آورد وگفت: میزبان ما از مردانی است که نظیرش در این جهان کم بدست میاید.

حکمران گفت:افسوس که‌جهان از امثال این مردان تهی میشود در حالیکه کسی جای آنان را نمیگیرد...

آنها به‌اطاق بزرگ رسیدند، سعید در را باز کرد، همه‌درون رفتند ... مختار حکمران راروی مخده‌ای که بالای‌اطاق بودنشاند، وابراهیم روی مخده سمت چپ نشست و مختار روی فرش زانوزد، دو زانوومودب نشست، حکمران باو نگریست وگفت ، دوست من این دور از ادب‌است که تو آنجا بنشینی و ما روی مخده. بیا کنار من بنشین.

ـ نه، نه، هرگز. حق آنست که ایستاده باشم ولی چون پیرو فرسوده‌ام با اجازه‌مولایم نشستم.

سعید ظرفهای میوه وچیز های دیگر را آورد و جلوی مهمانان چید، وزمانی نیز در تعارف گذشت وآنگاه حکمران گفت:

ـ دوست من، از آنروز که به کوفه بازگشتی من همیشه دراین فکر بودم که چه شده مردی چون ابواسحق، دست از امیرالمومنین برداشته و بکوفه بازگشته. من بگفته‌ها وسخنان سخن‌چینان توجه نکردم وهرگز در باره آنچه که شنیدم چیزی برای مولایم ننوشتم، ولی‌دیگران آرام‌ننشستند ونامه‌هائی به‌امیرالمومنین‌نوشته‌اند و امیرالمومنین دستوری صادر فرموده ومن نمیدانم چه بایدبکنم. مختار سرتکان داد و گفت، آنچه راکه مشمنان‌من‌میگویندباور نکنید، اما نوشته ابن‌زبیر .

ابراهیم سربلند کرد و سخن مختار راقطع کرد و گفت ، امیرالمومنین ، گویا تو با او بیعت کرده‌ای .

ـ ای پسر محمد ، من با ابن زبیربشرط بیعت کردم و چون او بشرط عمل نکرد بیعت‌خودبخود شکسته شد ، پس من او را امیرالمومنین نمیدانم .

ـ پس دشمن و ضداوهستی .

ـ اگرهم باشم، هنوز کاری نکرده‌ام که مستوجب ملامت یا اسارت وزندان باشم ، من چشم براه دارم ، تاببینم چه کسی موفق میشود و کارها براو قرار میگیرد تا بااو بیعت کنم . من‌ازمردم‌کوچه بازار نیستم که بیعت کردنم باکسی وبالی برای من نباشد . اگر فردا مروان شما را از عراق بیرون‌راند بفلان مردکاسبکار یافروشنده‌ماهی نخواهد گفت چرا با دشمن من بیعت کردی ولی از من وامثال من این سئوال رامیکند . پس چرا بیفایده و بی‌نصیب جانم را بخطر بیفکنم .

ابراهیم گفت ، اما برما واجب است طرف کسی رابگیریم که حق بااوست .

مختار سرتکان داد و گفت ، صحبت حق را مکنید، که هیچیک محق نیستید ، خلافت‌حق مسلم‌علی ابن ابیطالب (ع) بود وپس از او اولاد او .

عبدالله دست بدست کوفت و گفت ، مانیز این نظر راقبول‌داریم ولی تو خود میدانی کهپس‌ازواقعه کربلا اولاد ابوالحسن خود راکنار کشیدند ، جای حرف نیست‌که‌مردم بهرهبر و خلیفه احتیاج دارند ، پس‌وقتی آنان‌که‌خلافت وجانشینی حضرت،رسول حق مسلم آنهاست کنار بنشینند برماست که‌بهترین را برای خلافت انتخاب کنیم .

ـ وبهترین بنظر شماپسر زبیر است ؟

ـ بله .

ـ بسیار خوب پس ما صبر میکنیم واگر خلافت براوقرارگرفت بااو بیعت میکنیم .

ابراهیم مشوش بود، او در انتظار ورود شرطه‌وافرادش دست بدست میمالید . حکمران نیز چون اوبه‌تشویش دچارشده بود ،پیش‌از این نمیتوانستند بنشینند و مصمم بودند همان شب کار را تمام کنند زیرا از چهره و رفتار مختار حس کردند که او بی پرده در خطر است . ابراهیم بی طاقت شد واز جای برخاست ، مختار گفت چرا برخاستی دوست من، آیا حاجتی داری .

ابراهیم گفت ، باید غلامم را ببینم ، چیزی را فراموش کردم تاجار باید اورا برای آوردنش بفرستم .

مختار خندیدوگفت شایدرئیس شرطه وافرادش را از یادبرده‌اید.

ابراهیم بعبدالله نگریست و گفت، شوخی قشنگی بود . هم‌اکنون بازمیگردم .

***

حر بتاخت وارد کوچه شد ، ولی بسرعت لگام کشید ، عده‌ای شبگرد و شرطه گردهم‌جمع‌بودند، او آرام از میان آنان گذشت و بسوی خانه مختار رفت و درزد ، پیرمرد دربان لای در را گشود و گفت ، کیست ؟ .

حر گفت ، ای مرد ، من باید مولای تو مختار را ببینم .

ـ ممکن نیست ، فردابیا .

ـ ای‌مرد ، میخواهند مولای تورا دستگیر کنند، هم‌اکنون‌عده‌ای شبگرد و شرطه در ابتدای کوچه جمع‌شده‌اند شتاب کن .

پیرمرد نگاهی بکوچه افکند و چون مطمئن شد حر تنهاست ، زنجیر راگشود ، دررا باز کرد و حر درحالیکه لگام اسبش را در دست داشت وارد شد، پیرمرد در رابست و حر گفت ، پیرمرد ، تو مرا نمیشناسی ... ولی آیاسلیمان بن‌شاذان را میشناسی ...

آری او از احرار و اسراران است .

ـ من دوست‌ومیهمان اوهستم، گوش‌کن ، من نمیدانم چطور و چگونه میخواهند مولای‌ترادستگیر کنند .

امابگوش خود شنیدم ، با سلیمان مشورت کردم او گفت بیایم ومولایت را آگاه‌کنم‌حال‌خوددانی، بقیه با توست .

پیرمرد گفت ، اسبت را باین غلام بده تا در اصطبل ببندد ، تو همراه من بیا .

گفت ـ کسی اینجانمیماند ...

ـ قدرس در چنان محکم است که برای گشودن آن از آنسوی ساعت‌ها وقت لازم است و جز شکستن راهی ندارد .

حر بهمراه پیرمردبدربان‌بسوی عمارت رفت .

★★★

فرمانده شرطه‌ها گفت ـ تو یقین‌داری ؟

عباس گفت ـ آری فرمانده ، اسدبا او بود ، من متوجه شدم و سخنانی درباره امشب‌گفتم،واکنون که اورا دیدم شتابان اسب‌میتاخت بشک افتادم .

ـ بعید نیست . خیلی آهسته بسوی خانه مختار برویم .

شرطه‌ها بفرمان او حرکت کردند ، آهسته و بیصدا سعی میکردند کهشمشیرشان بزرمپابزمین نخورد و صدائی‌برنخیزد ، و پای را آهسته زمین میگذاشتند .

***

ابراهیم در راگشود که‌خارج شود که خود را با پیرمرد دربان وسعید روبرو دید ، درعقب آنان حر دیده میشد ابراهیم‌بدیدن آندو که راه رابسته بودند گفت ـ کنار بروید.

سعید و پیرمردبهم‌نگریستند و پیرمرد گفت،مولای ماکاری دارند؟

ـ آری ، بروکنار .

پیرمرد بسعید نگریست وگفت، مولای ما رابجائی که میخواهند بروند رهنمائی کن .

ـ نه احتیاجی نیست .

سعید سرفرود آورد و گفت ، بفرمائید ، بفرمائید .

مختار متوجه همهمه‌شد،بسوی عبدالله نگریست وگفت،مولای من، گویا مستحفظین من بامن کاری دارند با اجازه .

عبدالله که فکرمیکرد، افرادش آمده‌اند لبخند برلب گفت،بفرمائید مانعی ندارد.

مختار برخاست بسوی درفت و گفت ، چه خبر شده.

پیرمرد حر را نشان دادوگفت این جوان از سوی سلیمان بن شاذان آمده و معتقد است حاکم قصد دارد شما را دستگیر کند و گفت سرکوچه‌عده‌ای‌شبگرد وشرطه دیده .

مختار بسوی حر نگریست و حر با فرود آوردن سر تائید کرد و ادامه داد ، من مطمئن هستم مولای من . .

ناگهان پیرمرد فریادزد ،غلام. اگر او در را باز کند .

پیرمردبسرعت بسمت‌درراهرو چرخید ،ولی دیر شده بود، ابوالعباس شرطه و افرادش بدرون آمدند .

حر بسرعت دستش بسوی قبضه شمشیر رفت ولی‌مختار دستش را روی دست اونهاد و گفت : نه پسرم . نه .آنگاه بسوی حکمران نگریست‌وگفت، شیر همیشه‌دچارنیرنگ روبهان میشود.

ابوالعباس اشاره‌ای به یکی از شرطه ها کرد ، شرطه که زنجیری در دست داشت جلو آمد ، حکمران با دست اشاره کرد و گفت نه ، اورامحترمانه بزندان ببرید .

ابراهیم فریاد زد : چرا ؟

حکمران بحالت تحکم گفت :

ـ برای آنکه من میخواهم .

ابوالعباس گفت ، مولای من، این جوان‌بیگانه همدست‌اوست آمده بود تا اورا از خطر ما آگاه کند ، و اگر امروزعصر افراد من اورا ندیده بود شاید موفق میشد ،ولی آنها با او سخن گفته بودند و حدس زدند حضور اوبرای چیست، غلام هم بموقع در را باز کرد .

قادر سر فرود آورد گفت ، بایکی از غلامان مختار نشسته بودموقتی‌پیرمرد دربان بسوی شما آمد من آن غلام را با ضربه‌ای بیهوش کردم ورفتم‌در را گشودم ، شرطه و افرادش پشت در منتظر بودند .

حاکم گفت ـ بسیار خوب او را ببرید .

ابراهیم گفت ، و این جوان را،اوجاسوس اوست،خواست کار مارا خراب کند ،موالی طرفدار مختاراولاد ابوتراب هستند و این جوان آنان را میشناسد . اگر ما نمیتوانیم‌با اعراب سخت بگیریم با موالی که میتوانیم .

مختار گفت ـ این مردگناهی ندارد ، او خواست ...

ابراهیم فریاد زدـاوجاسوس است ،موالی را بکار ما چه کار ، گناه او از همه بزرگتر است ، من زیر شکنجه او را وادار میکنم تا سران توطئه را معرفی کند .

حر خندید و گفت ، اگر تمام بندم را قطعه‌قطعه کنید چیزی نخواهم‌گفت زیراچیزی نمیدانم فقط یک چیز میدانم . آنگاه با دو جست خود را بدرون اطاق رساند و بسرعت در را از پشت بست ، حکمران‌فریاد زد بگیریش .

مامورین بدر حمله کردند ، حر درون اطاق‌نگاهی باطراف کرد ، و بسمت پنجره رفت و با لگد آنرا شکست و بکوچه نگریست هیچکس‌درکوچه‌نبود. صدای شکستن در را شنید ، بعقب نگریست در گوشه اطاق درگاهی بود و چندرختخواب پیچ و در میدان درگاه دیده میشد و حر بسوی درگاهی دوید ، رختخواب پیچ ها را جلو کشید و پشت آنها مخفی شد . شرطه‌ها در را شکستند و بدرون آمدند ، ابوالعباس پنجره شکسته را نشان داد و گفت از اینجا گریخته .

حکمران گفت ـ بسیار خوب، مختار را ببرید ، در باره آن مرد بعد فکری میکنیم .

ابوالعباس بسوی در رفتو خارج شد ، و ابراهیم گفت ، مولای من، نباید بگذاریم‌مختار با عبدالله‌بن عمرتماس بگیرد و باو نامه بنویسد ، زیرا او امیرالمومنین را مجبور میکند که فرمان دهد مختار را آزاد کنیم .

ـ فکر نمیکنم خبر دستگیری او پنهان بماند .

ـنه پنهان نمیماند ولی تا او از عبدالله‌بن عمر نخواهدعبدالله دخالت نخواهد کرد، خاصه‌که صفیه خواهر مختار و زن عبدالله درگذشته .

هردو بسوی در رفتند و خارج شدند ، کمی بعدصدای در ، و صدای پای آنان در کوچه شنیده شد ، حرآهسته برخاست و به سوی پنجره شکسته رفت ، مختار درمیان شبگردان وافراد شرطه بسوی زندان میرفت‌وکمی بعدحکمران و ابراهیم بیرون آمدند غلام رکاب گرفت و عبداله سوار استر شد ، و بعدابراهیم‌سوار شد و حرکت کردند درحالی که غلام پیشاپیش آنان میرفت، حر به سوی در اطاق برگشت پیرمرد دربان رادیدکه میان‌دو لنگه در ایستاده و لبخند برلب دارد ، حر گفت ، تو از کجا فهمیدی .

ـ دنیا را بیشتراز تودیده‌ام خوب دوست من به عقیده من تو نباید به خانه سلیمان‌بن شاذان بازگردی .

ـ آنها که نمیدانند من در خانه او هستم .

ـ نه ،میدانند گویافراموش کرده‌ای که با آن شرطه که اسد نام دارد درباره خود صحبت کرده‌ای‌وبه اوگفته‌ای که میهمان سلیمان هستی .

ـ شاید او فراموش کرده باشد .

ـ نه فراموش نکرده،من با گوشهای خود شنیدم که‌اسدبه ابوالعباس گفت‌تومیهمان‌سلیمان شاذان هستی .

و ابوالعباس دستور داد مراقب خانه سلیمان باشند و اگر هم لازم شد سلیمان را نیز دستگیر کنند .

ـ برای آن پیرمردم هم دردسر درست کردم ؟

ـ شاید بهر حال من یکی‌از غلامان را به سوی اوفرستادم تا او را آگاه کنند ، من این‌را میدانم که شما ایرانیان این سرزمین طرفدار مولای متقیان هستید . بهرحال توبایدمخفی شوی .

ـ بسیار خوب ، به خانه مسلم میروم .

ـ مسلم ؟ مسلم مولی‌الهمدان؟ نه ، نه ، او اولین کسی است که به او سوء ظن پیدا میکنند و خانه اورا جستجوخواهند کرد . او معروفترین پیروان و دوستداران حیدر استنه آنجا به ، اینجا از هرجا بهتر است . چند روزی اینجاباش. من به غلامی‌که‌برای خبردادن به سلیمان‌فرستادم گفتم مراقب او باشد که کجا میرود . در کجا پنهان میشود و گفتم باو بگوید که تو در اینجا هستی و اینک حالا بیا استراحت کن ، خسته شده‌ای .

مذهبی

شاهنشاها

مژده تبدیل فرمانداری کل سمنان به‌استان موجی ازشور وشعف دربین جوانان وورزشکاران شاهدوست برانگیخته‌و فریاد شاهنشاها سپاس در منطقه‌طنین اندازاست. باتمام‌وجود سپاس خالصانه جوانان وورزشکاران را به پیشگاه شاهنشاه آریامهر تقدیم، دوام شاهنشاهی ذات‌اقدس همایونی را از خداوند بزرگ مسئلت دارد.

جان‌نثار ـ حبیب‌الله قدس ،معاون و مسئول هیئت های ورزشی استان سمنان

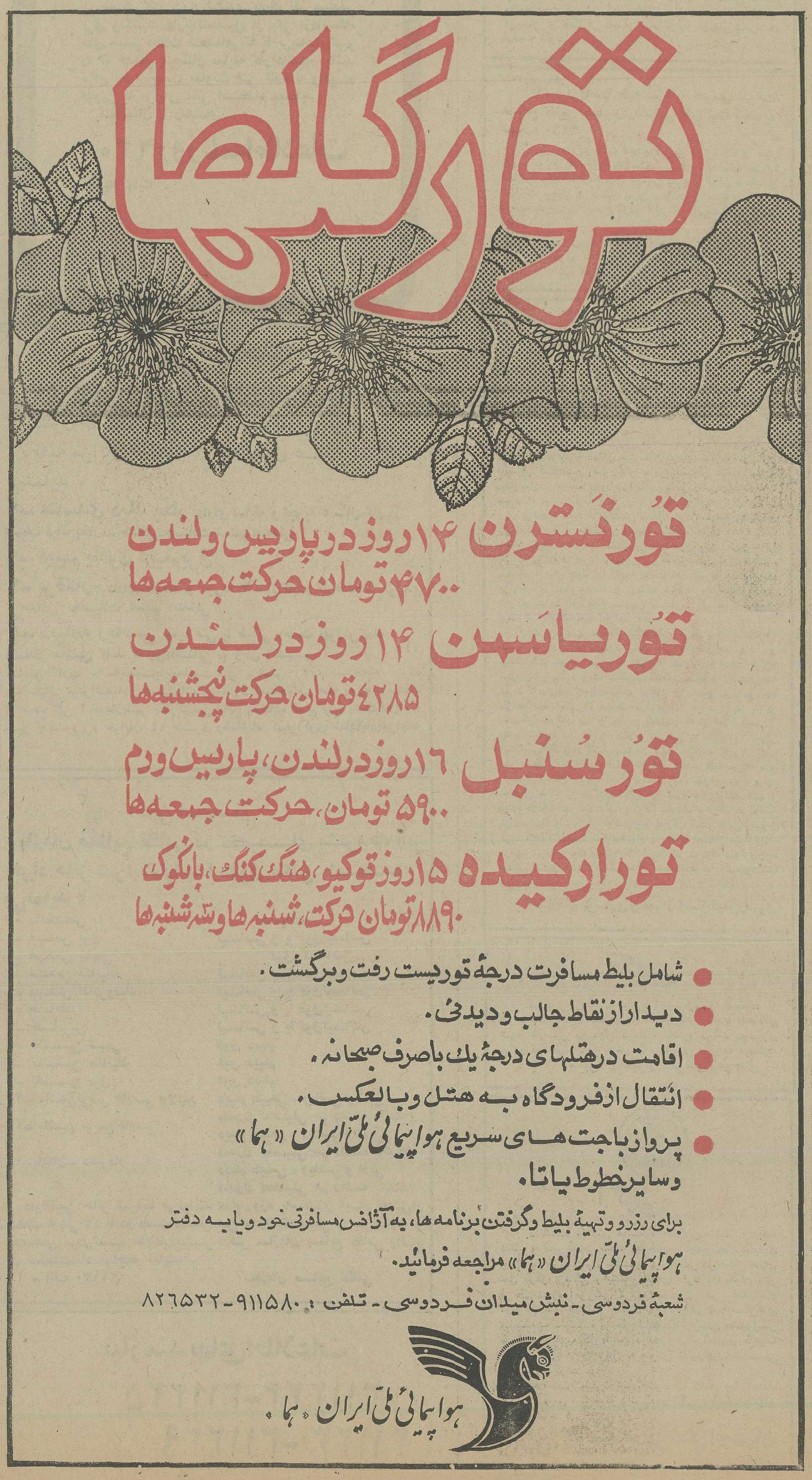

آگهی شرکت کشت‌وصنعت اراك (سهامی‌خاص) ثبت شده بشماره ۲۴۷۳۳

برابر صورتجلسه هیئت مدیره شرکت کشت و صنعت اراک (سهامی خاص) مورخ ۳۵٫۹٫۱۶ برای مدت دو ماه از تاریخ ۳۵٫۹٫۲۴ مدیر عامل شرکت باتفاق آقای عباسقلی بیات رئیس هیئت مدیره شرکت می‌توانند کلیه اسناد تعهدآور شرکت از قبیل چکها ـ بروات وقراردادها وغیره را از طرف شرکت امضاء نمایند.

م‌الف ۲۴۳۶۵

مدیر کل اداره ثبت شرکتها ومالکیت صنعتی ـ یحیی مدنی

آ ـ ۳۱۴۱۴

آگهی تغییرات در شرکت سهامی خاص شبرنك ثبت شده بشماره ۴۴۸۰

طبق صورتجلسه مورخ ۲۰۳۵٫۷٫۱۹ مجمع عمومی‌عادی بطور فوق‌العاده شرکت مذکور اولا ـ آقایان عبدالوهاب جالینوس و ابوالقاسم بازرگان وبانو فاطمه قیصری بسمت اعضاء هیئت مدیره برای مدت دو سال و آقای اسماعیل‌حبیبی بسمت بازرس اصلی و آقای سید علی سیفی بسمت بازرس علی‌البدل برای مدت یکسال انتخاب‌شدند ثانیا ـ روزنامه‌اطلاعات جهت درج آگهی‌های شرکت تعیین شد ثالثا بشرح صورتجلسه هیئت مدیره آقای مهندس عبدالوهاب جالینوس بسمت رئیس هیئت مدیره ومدیر عامل وبانو فاطمه قیصری بسمت نایب‌رئیس هیئت مدیره برگزیده شدند وحق امضاء کلیه چکها وسفته‌ها وبروات وقراردادها وکلیه اسناد واوراق تعهدآور بیکی از دو طریق زیر میباشد الف ـ به‌امضای منفرد آقای عبدالوهاب جالینوس وبامهر شرکت ب ـ به امضای منفرد بانو فاطمه قیصری وبامهر شرکت. م‌الف ۲۴۳۶۱

مدیر کل اداره ثبت شرکتها ومالکیت صنعتی ـ یحیی مدنی

آگهی اصلاحی مربوط به تاسیس شرکت ایران عمر سهامی خاص

پیروآگهی شماره ۳۴۴۷۲٫۶ مورخ ۳۵٫۹٫۱۰ بقیه‌اختیارات مدیرعامل که‌از قلم افتاده است بشرح زیر است :

۱۲ـ افتتاح حسابهای جاری وسپرده نزدبانکها وموسسات اعتباری و استفاده ازحسابهای مذکور ۱۳ـ تنظیم ترازنامه و حساب سودو زیان و گزارش‌عملیات شرکت برای هیئت‌مدیره ۱۴ـ تنظیم خلاصه دارائی و بدهی شرکت هر ششماه یکبار و تسلیم آن‌به بازرس شرکت ۱۵ـ کلیه چکها ـ سفته‌ها ـ بروات و اسناد و مدارك تعهدآور شرکت با امضاء مدیر عامل ویکی از اعضای اصلی هیئت‌مدیره معتبر خواهد بود۱۶ـ مدیر عامل‌میتواند قسمتی از اختیارات خودرابهریك از کارمندان شرکت که صلاح‌بداند تفویض‌نماید ۱۷ـ سایر مسائلی‌مربوط به اختیارات مدیر عامل براساس تصمیم هیئت‌مدیره خواهد بود.

م‌الف ۲۴۳۶۷

مدیر کل ثبت‌شرکتهاومالکیت صنعتی ـ یحیی‌مدنی

آگهی شرکت سوتراند سوتر (سهامی خاص) ثبت شده بشماره ۲۱۶۰۶

برابر صورتجلسات مجمع عمومی عادی بطور فوق‌العاده و هیئت مدیره شرکت‌سوتراندسوتر ایران (سهامی خاص) مورخ ۲۰۳۵٫۹٫۲۹تغییرات‌زیردرشرکت صورت گرفت :

۱ـ آقای والتر لانگهانس نوین‌شواندر ازعضویت هیئت مدیره‌شرکت‌استعفاء نمودو آقای‌هانس‌پیتراشمیت برای بقیه مدت ماموریت هیئت مدیره بسمت‌عضو جدید آن انتخاب گردید .

۲ـ کلیه اسناد و مدارک تعهدآور شرکت از جمله کلیه چک ها ـ بروات ـ قرارداد ها و غیره بایدبامضای تنهای هریک از آقایان هینزبولیگرچودین (مدیر عامل) و هانس پیتراشمیت یا بامضای متفق دو نفراز آقایان هانس رودلف سوترفیشر ـ فلیکس استالدراستولتزو فریتس‌برگر برسد . م‌الف ۲۴۳۶۸

مدیر کل ثبت شرکت ها و مالکیت صنعتی ـ یحیی مدنی

آگهی تغییرات در شرکت سهامی خاص معادن شوراب ثبت شده بشماره ـ ۵۷۵۱

برابر تصمیمات مجمع عمومی مورخ ۳۵٫۷٫۱۴ تغییرات زیر در شرکت مزبور بعمل آمده است ۱ـ ترازنامه (عملکردسال ۲۵۳۴) تصویب گردید ۲ـ آقایان محمد ابراهیم صمدیان بسمت بازرس اصلی و یحیی فرجی بسمت بازرس علی‌البدل برای‌مدت یکسال انتخاب شدند ۳ـ روزنامه اطلاعات برای درج آگهی‌های شرکت تعیین شد. م‌الف ۲۴۳۶۲

مدیر کل اداره ثبت شرکتها ومالکیت صنعتی ـ یحیی مدنی

آگهی افزایش سرمایه در شرکت کشتی‌رانی آریا سهامی عام ثبت شده بشماره ۱۱۶۷۰

طبق صورتجلسه مورخ ۲۰۳۵٫۹٫۲۰ شاهنشاهی هیئت مدیره مستند بصورتجلسه مورخ ۵۴٫۱۲٫۲۶ مجمع عمومی فوق‌العاده وگواهی شماره ۲٫۱۳۷۷ مورخ ۳۵٫۹٫۸ بانک صنایع ایران شعبه مرکزی سرمایه شرکت از مبلغ ۱٫۵۰۰٫۰۰۰٫۰۰۰ ریال بمبلغ ۱٫۲۷۰٫۰۰۰٫۰۰۰ ریال منقسم به۱٫۲۷۰٫۰۰۰ سهم یکهزار ریالی بانام تمام پرداخت افزایش یافت و ماده ۷ اساسنامه بشرح فوق‌اصلاح گردید و ذیل‌ثبت از لحاظ امضاء در تاریخ ۲۰۳۵٫۱۰٫۶ تکمیل شدم‌الف ۲۴۳۶۴

مدیر کل اداره ثبت شرکتها ومالکیت صنعتی ـ یحیی مدنی

آگهی تغییرات در شرکت سهامی خاص تولیدات کاغذی حریر ثبت شده‌بشماره ۱۴۵۲۴

طبق صورتجلسه ۵۴٫۳٫۲۹ مجمع عمومی عادی شرکت سهامی خاص تولیدات کاغذ های حریرتصمیمات زیر در شرکت نامبرده اتخاذ شده است :

۱ـ ترازنامه و حساب سود و زیان سال ۲۵۳۳ شرکت به تصویب رسید .

۲ـ آقای رضا میرآفتاب به سمت بازرس اصلی‌و آقای فریدون ساجمیجی به سمت بازرس علی‌البدل‌برای مدت یک سال انتخاب شدند .

۳ـ روزنامه اطلاعات جهت درج آگهی های شرکت تعیین شد .

۴ـ آقایان مجدالدین مدنی ـ نورالله ـ علیرضا ـ محمد و خانم شیرین مدنی برای‌مدت یک سال به سمت اعضاء هیئت مدیره انتخاب گردیدند .

۵ـ بشرح مندرج صورتجلسه ۲۰۳۵٫۳٫۲۹ علاوه‌بر تصویب ترازنامه سال ۲۵۳۴ و تعیین روزنامه اطلاعات آقایان رضا میرآفتاب و فریدون ساجمیجی به ترتیب به سمت بازرس اصلی و بازرس علی‌البدل تعیین‌شدند و ضمن استعفای آقای محمدمدنی‌وخانم شیرین مدنی از عضویت هیئت مدیره خانم نسرین مدنی و آقای‌احمد حسینی پور به عنوان اعضاء جدید هیئت‌مدیره انتخاب شدند و سایر اعضای هیئت مدیره و علی‌البدل کماکان برای‌مدت یک سال دیگر ابقا گردیدند .

۶ـ باستناد صورتجلسه مورخ ۳۵٫۳٫۲۹ هیئت مدیره آقای مجدالدین مدنی به سمت ریاست هیئت‌مدیره و آقای احمد حسینی پوربرای مدت دو سال دیگر به عنوان مدیر عامل انتخاب شدند و مقرر گردید کلیه اوراق و اسناد تعهد آور اعم از چک و سفته وبرواتات وسایر اوراق اعتباری و غیره با امضای ریاست هیئت مدیره به تنهائی و یا مدیر عامل باتفاق یکی از اعضای هیئت مدیره همراه با مهر شرکت میباشد . ضمنااختیارات مندرج در ماده ۲۶ اساسنامه بدارندگان امضاء تفویض گردید . م‌الف ۲۴۳۶۶

مدیر کل ثبت شرکت ها و مالکیت‌صنعتی ـ یحیی‌مدنی

آگهی تغییرات در شرکت سهامی خاص‌معادن تهران ثبت شده بشماره ـ ۵۳۲۷

برابر تصمیمات مجمع عمومی مورخ ۳۵٫۷٫۱۴ تغییرات زیر در شرکت مزبور بعمل آمده است ۱ـ ترازنامه (عملکردسال ۲۵۳۴) تصویب گردید ۲ـ آقایان محمد ابراهیم صمدیان بسمت بازرس اصلی و یحیی فرجی بسمت بازرس علی‌البدل برای‌مدت یکسال انتخاب شدند ۳ـ روزنامه اطلاعات برای درج آگهی‌های شرکت تعیین شد. م‌الف ۲۴۳۶۳

مدیر کل اداره ثبت شرکتها ومالکیت صنعتی ـ یحیی مدنی

ویژه داوطلبان کنکور، پنجم و ششم متوسطه و دوره نظری

آموزش دستور زبان فارسی

بیت زیر را تجزیه وترکیب کنید .

ساقیا می ده که رندیهای حافظ عفو کرد
خسرو صاحبقران جرم بخش عیب پوش

از : مهدی احسانی

کلمات	تجزیه	ترکیب
ساقی	صفت (جانشین اسم) عام. ذات ـ مفرد ـ بسیط ـ جامد (چون ریشه فعل زبان‌فارسی ندارد) ـ الف حرف ندا	منادی
می	اسم ـ عام ـ ذات ـ مفرد ـ بسیط ـ جامد.	مفعول بیواسطه
ده	فعل امر ـ دوم شخص مفرد ـ متعدی ـ معلوم ـ از مصدر دادن ـ وجه امری	فعل و فاعل = تو فاعل (ضمیر مستترتو)
که	حرف ربط	ـــــــ
رندیهای	(رندی=حاصل مصدر) رندیها: اسم. معنی ـ جمع. جامد ـ عام (ی: علامت کسره اضافه)	مفعول بیواسطه
حافظ	اسم. خاص. جامد (ریشه فعل زبان فارسی ندارد) ـ بسیط ـ مفرد ـ معرفه	مضاف‌الیه
عفوکرد	فعل ماضی مطلق سوم شخص مفرد ـ متعدی ـ معلوم. مرکب از مصدر عفو کردن ـ وجه اخباری	فعل و فاعل
خسرو	اسم. ذات. مفرد. بسیط. جامد.	فاعل
صاحبقران	صفت مرکب	هرسه صفت متمم برای فاعل (خسرو)
جرم بخش	صفت فاعلی مرکب مرخم (جرم بخش + نده) ـ مشتق (ریشه فعل دارد)	
عیب پوش	صفت فاعلی مرکب مرخم (عیب پوش + نده) ـ مشتق (ریشه فعل دارد)	

انگلیسی کنکور سراسری

تهیه و تنظیم : از آموزشگاه زبانهای خارجی پرند

1.- He asked me where I . . .
a) live b) living c) lived d) left
2.- Please, explain it properly . . . English
a) lin b) at c) by d) on
3.- They didn't go there as they usually . . .
a) do b) done c) did d) would
4.- She didn't say where she . . . going
a) is b) were c) was d) are
5.- It is usual . . . children to like sweets
a) to b) for c) by d) from
6.- She saw the movies and so . . . I
a) do b) did c) done d) does
7.- The red one was very different . . . this one
a) from b) for c) than d) in
8.- The students are interested . . . English
a) at b) for c) in d) at
9.- . . . often do you go to the United States?
a) when b) how c) where d) what
10.- Believe me, I am very ashamed . . . myself.
a) when b) how c) where d) what
11.- What . . . she doing when you left home?
a) was b) is c) were d) be
12.-Mary is not only pretty . . . also intelligent
a) but b) so c) as d) also
13. All the life guards . . . college students
a) was b) were c) is d) am
14.- The cat escaped . . . the back fence.
a) on b) over c) of d) off
15.- One of the tables . . . broken accidentally.
a) were b) are c) was d) be
16.- One of the boys . . . failed in examination.
a)were b) are c) was d) be
17.-He . . . not told about the accident last night.
a) was b) is c) were d) shall
18.-Either my answer or yours . . . wrong.
a) are b) is c) were d) be
19.-Homa is the . . . student in our class.
a) good b) best c) better d) well
20.-Neither you nor he . . . to blame
a) is b) are c) were d) be
21.-The dogs are very well . . .
a) feed b) to feed c) fed d) food
22.-I promised to do . . . you wanted.
a) which b)that c) what d) when
23.- Does Susan . . . lunch at home or at school?
a) have b) had c) has d) eat
24.-I assisted her to get . . . the car
a) in b) into c) to d) off
25.- This is the girl . . . father is a doctor.
a) who b) whose c) whom d) which
26.- What . . . you do if you were in America?
a) will b) shall c) would d) can
27.- . . . did the students elect?
a) whose b) how c) whom d) why
28.- I gave you the wrong address . . . mistake
a) by b) for c) of d) from
29.- Believe me, I am tired . . . writing.
a) in b) for c) of d) from
30.- She has not come to school . . . yesterday.
a) from b) since c) than d) for

پاسخ های صحیح روزشنبه

درس ـ ریاضیات عمومی سوم نظری

خلاصه ای ازمطالب گذشته :

درشماره قبل گفتیم اگر V یك فضای برداری روی میدان F باشد آنگاه اگر $W \subset V$ و $W \neq \phi$ باشد ونسبت به جمع وضرب بسته باشد W زیرفضای برداری فضای V میباشد یعنی اگر W دو شرط زیررا دارا باشد .

$1)\ w_1, w_2 \in W \Rightarrow w_1 + w_2 \in W$

$2)\ a \in F,\ w_1 \in W \Rightarrow a w_1 \in W$

قضیه II) اگر V یك فضای برداری و W زیرمجموعه غیرتهی از V باشد آنگاه W زیرفضای برداری فضای V است اگر

$\forall\ a, b \in F,\ w_1, w_2 \in W \Rightarrow a w_1 + b w_2 \in W$

اثبات :کافواست نشان دهیم قضیه I صادق است یعنی دو شرط قضیه بالا راقضیه II نیزدارد .

اولا گریم $a = b = 1$ پس خواهیم داشت

$a w_1 + b w_2 = 1 w_1 + 1 w_2 \in W$ لذا شماره ① صادق است .

ثانیاگیریم $a = 0$ و $b = b$ پس

$a w_1 + b w_2 = 0 w_1 + b w_2 = b w_2 \in W$

لذ اشماره (۲) صادق است پس به استناد برقضیه یك قضیه II ثابت است .

مثال : اگر W_1 و W_2 دو زیرفضای ازفضای برداری V باشد ثابت کنید $W_1 \cap W_2$ نیززیرفضای برداری ـ فضای V میباشد .

اثبات ازقضیه II استفاده میکنیم .

$V_1, V_2 \in W_1 \cap W_2,\ a, b \in F$

$\Downarrow$

$V_1, V_2 \in W_1$ و $V_1, V_2 \in W_1$

چون W_1 و W_2 زیرفضا است لذا داریم .

$(a V_1 + b V_2 \in W_1,\ a V_1 + b V_1 \in W_2) \Rightarrow$

$(a V_1 + b V_2) \in W_1 \cap W_2$

لذ اطبق قضیه II داریم $W_1 \cap W_2$ زیرفضااست .

مثال ـ اگر $V = R^3$ یك فضای برداری باشد تحقیق کنید $W = \{ (x, y, z) / x \geq 0 \}$ یك زیرفضای V است .

اثبات : ثابت میکنیم نسبت به جمع وضرب بسته است آنگاه W زیرفضا میشود درغیراینصورت زیر فضا نخواهدبود .

$(x, y, z), (x', y', z') \in W \Rightarrow$

$(x, y, z) + (x', y', z') =$

$= (x + x', y + y', z + z') \Rightarrow x + x' \geq 0 \Rightarrow$

$(x + x', y + y', z, z') \in W$

پس W تحت جمع بسته است ثانیا

$a \in F,\ (x, y, z) \in W \Rightarrow$

$a(x, y, z) = (ax, ay, az) \notin W$

زیرااگر $a < 0$ باشد $ax < 0$ است و خاصیت W راندارد پس W زیرفضا نمیباشد .

ترکیب خطی .

اگر V یك فضای برداری برروی میدان F باشد و $\alpha_1, \alpha_2 \ldots \alpha_m \in V$ باشد آنگاه هر برداربصورت زیرراترکیب خطی $\alpha_1, \alpha_2 \ldots \alpha_m$ گویند .

$\beta = a_1 \alpha_1 + a_2 \alpha_2 + \cdots + a_m \alpha_m = \sum_{i=1}^{m} a_i \alpha_i \quad ; \quad a_i \in F$

مثال : به ازاء چه مقدار K بردار $(K, 2, -1)$ برحسب ترکیب خطی ازبردارهای $(2, -1, 3)$ و $(1, 0, -2)$ و $(5, 1, -2)$ میباشد .

اثبات ـ بنابه تعریف ترکیب خطی باید داشته باشیم

$(1, -2, K) = a(3, 0, -2) + b(2, -1, 5)$

$(1, -2, K) = (3a, 0, -2a) + (2b, -b, 5b)$

$(1, -2, K) = (3a + 2b, -b, -2a + 5b)$

$1 = 3a + 2b \Rightarrow 1 = 3a + 4 \Rightarrow 3a = -3 \quad \boxed{a = -1}$

$-2 = -b \Rightarrow \boxed{b = 2}$

$K = -2a + 5b \Rightarrow K = +2 + 10 = 12$

$\boxed{K = 12}$

تمرین ـ بعهده دانش آموزان

نشان دهید در R^3 بردار $(3, 0, -2)$ برحسب ترکیب خطی بردارهای $(2, 3, 1)$ و $(1, -4, 2)$ و $(7, 0, 1)$ میباشد .

سئوالات ادبیات کنکور سراسری

با توجه بمعنی کدام یک از لغات زیر غلط است؟ عباس حدادزاده

۱ـ
الف ـ صراط ـ راه ب ـ عصفور ـ گنجشگ ج ـ عسیان ـ نافرمانی د ـ صعب دشوار

۲ـ
الف ـ اعتزار ـ پوزش ب ـ اهمال ـ سستی ج ـ حظ ـ بهره و نصیب د ـ بصیرت ـ بینائی و دانائی

۳ـ
الف ـ جزع ـ بی تابی ب ـ مسلی ـ جای نمازگزاردن ج ـ وضیع ـ فرومایه و پست د ـ آزرم ـ حیا و شرم

۴ـ جمع کلمه (صعب) کدامیک از کلمه های زیر است؟
الف ـ صعوبت ب ـ صاعب ج ـ صعاب د ـ صعوب

۵ـ مفرد (ضرائب) کدامیک از واژه های زیر است؟
الف ـ ضربت ب ـ ضارب ج ـ ضرب د ـ ضریب

۶ـ مفرد یکی از جمعهای زیر نادرست است آن را مشخص نمائید؟
الف ـ عصافیر ـ عصفور ب ـ فواتح ـ فاتحه ج ـ معاصی ـ عاصی د ـ مظاهر ـ مظهر

۷ـ
الف ـ مضایق ـ مضیقه ب ـ معابر ـ عبور ج ـ وصایا ـ وصیت د ـ مناصب ـ منصب

در سئوالهای زیر نوع ترکیب را از لحاظ دستوری مشخص نمائید؟

۸ـ رونوشت
الف ـ اسم و قید ب ـ فعل و اسم ج ـ صفت و فعل د ـ اسم و فعل

۹ـ پاکباز
الف اسم و صفت ب ـ دو صفت ج ـ صفت و فعل د ـ دو اسم

۱۰ـ دوربین
الف ـ قید و اسم فاعل ب ـ صفت و اسم ج ـ اسم و پساوند د ـ پیشاوند اسم

پاسخ های صحیح کنکورادبیات

۱ـ ج ۲ـ الف ۳ـ ب ۴ـ ج ۵ـ د ۶ـ ج ۷ـ ب ۸ـ د ۹ـ ج ۱۰ـ الف

آموزش فیزیك ششم طبیعی

۱ـ گلوله‌ائی باسرعت اولیه ۲۰ متربرثانیه ازارتفاع ۶۰ متری درامتداد قائم بسمت بالا پرتاب میشود اولا تاچه اندازه بالا میرود و زمان بالا رفتن آن چقدر است ثانیا سرعت آن درموقع برگشت وبرخورد بازمین چقدراست . $g = 10\ m/s^2$

حل : زمان بالا رفتن $v = -gt + v_0 \rightarrow$

$0 = -10t + 20 \rightarrow t = 2\ s$

مسافت بالا رفتن

$v^2 - v_0^2 = -2gx \rightarrow 0 - (20)^2 = -2 \times 10 \times x$

$\rightarrow x = 20\ m$

$v^2 - v_0^2 = 2gx \rightarrow v^2 - (20)^2 = 2 \times 10 \times 60 \rightarrow v = 40\ m/s$

سرعت جسم درموقع برخورد بازمین .

۲ ـ جسمی بطورآزاد سقوط میکند درثانیه سوم سقوط ۲۴/۵ مترپائین میآید تعیین کنید شتاب ثقل رادرآن محل وسرعت ومسافت طی شده راپس از ۳ثانیه .

حل ـ چون بطورآزاد سقوط میکند پس $V_0 = 0$ است

$x' = +\frac{1}{2} g (2t - 1) + V_0 \rightarrow$

$24/5 = \frac{1}{2} \times g (2 \times 3 - 1) + 0 \rightarrow g = 9/8\ m/s^2$

$x = \frac{1}{2} g t^2 + V_0 t \rightarrow x = \frac{1}{2} \times 9/8 (3)^2 + 0$

$\rightarrow x = 44/1\ m$

$v = gt + V_0 \rightarrow v = 9/8 \times 3 + 0 \rightarrow$

$v = 29/4\ m/s$

تمرین ـ گلوله‌ئی باچه سرعت اولیه درامتداد قائم بسمت بالا پرتاب شود تاپس ازه ثانیه به نقطه اوج خود برسد مسافت طی شده درمدت چقدراست و مسافت طی شده درثانیه پنجم چقدراست .

$g = 9/8\ m/s^2$

جواب ها ـ $x = 122/5\ m \rightarrow x' = 44\ m$

متربرثانیه $V_0 = 49$

سئوالات هوش کنکور سراسری

طرح و راهنمائی از : جلال خاکساریزدی

۱ـ درسری اعداد زیر کدام عدد را به جای " ؟ " قرار میدهید؟

۱۲۷ ؟ ۳۱ ۱۵ ۷ ۳
(۱) ۶۴ (۲) ۷۳ (۳) ۶۳ (۴) ۶۲

۲ـ ۵ ۹ ۱۷ ۳۳ ؟ ۶۵
(۱) ۱۲۹ (۲) ۱۲۰ (۳) ۱۲۳ (۴) ۱۱۹

۳ـ ۳ ۴ ۶ ؟ ۱۳ ۱۸
(۱) ۱۱ (۲) ۸ (۳) ۱۰ (۴) ۹

۴ـ ۲ ۳ ۸ ؟ ۳۹۶۸
(۱) ۱۱۲ (۲) ۱۰۹ (۳) ۶۳ (۴) ۶۸

۵ ـ رویهم سن احمد وپسرش ۵۶ سال است و سن احمد ۲سال بیش از ۸ برابر سن پسرش می‌باشد ، نصف سن احمد چقدر است؟
(۱) ۵۰ (۲) ۴۸ (۳) ۴۶ (۴) ۲۵

۶ـ دریک کلاس ۶۴ نفری نصف تعداد غائبین چند نفر بایدباشد تا حاضرین ۷۵٪ کل دانش آموزان را تشکیل دهند؟
(۱) ۲۵٪ (۲) ۱۲/۵٪ (۳) ۱۶٪ (۴) ۸٪

۷ـ نصف پولی را با ۱۵ ریال خرج می‌کنیم ، مانده ۷ ریال بیش‌از ربع پول می‌باشد ، دو برابر پول چقدر است؟
(۱) ۸۸ (۲) ۴۴ (۳) ۶۰ (۴) ۱۷۶

۸ـ قیمت دو مداد و سه دفتر ۵۵ ریال و قیمت چهار مداد و پنج دفتر ۹۵ ریال است قیمت سه دفتر چقدر است؟
(۱) ۱۵ (۲) ۴۵ (۳) ۳۰ (۴) ۶۰

۹ـ رابطهٔ دندان با دهان مثل رابطهٔ :
(۱) آسیا است با سنگ (۲) مشت است با سندان
(۳) گوشت است بااستخوان (۴) سفت است با نرم

۱۰ـ رابطهٔ گردو با هندوانه مثل رابطهٔ :
(۱) ماه است با خورشید (۲) چشم است با سر
(۳) فندق است با طالبی (۴) سیب است با کدو

۱۱ـ رابطهٔ زمستان با تابستان مثل رابطهٔ :
(۱) گرم است با سرد (۲) ابر است با آفتاب
(۳) ۴ است با ۲ (۴) دوشنبه است با شنبه

۱۲ـ رابطهٔ مرد با کاخ مثل رابطهٔ .
(۱) زن است با قصر (۲) جان دار است با بی‌جان
(۳) انسان است با جماد (۴) درم است با خاک

۱۳ـ بجای‌علامت "؟" کدام جواب را قرار میدهید؟

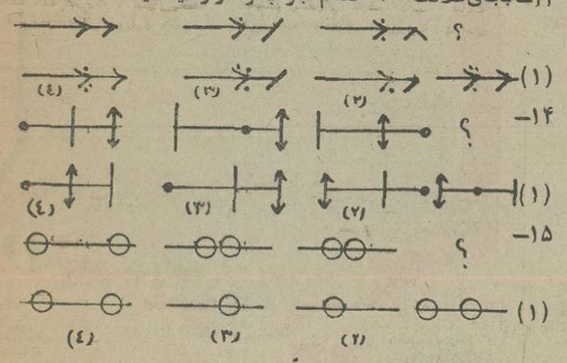

۱۴ـ

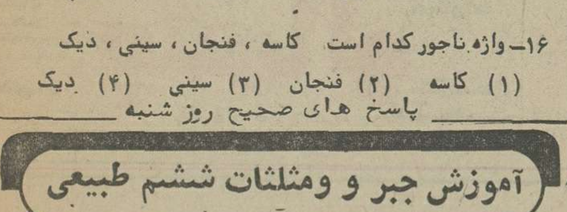

۱۵ـ

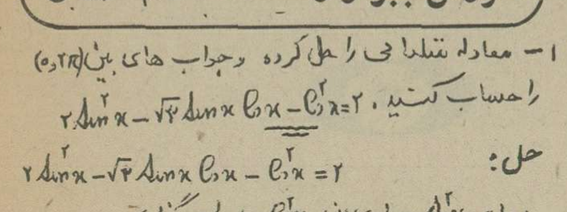

۱۶ـ واژه ناجور کدام است کاسه ، فنجان ، سینی ، دیک
(۱) کاسه (۲) فنجان (۳) سینی (۴) دیک

پاسخ های صحیح روز شنبه

آموزش جبر و مثلثات ششم طبیعی

۱ ـ معادله مثلثاتی را حل کرده وجواب های بین $(0, 2\pi)$ راحساب کنید . $2\sin^2 x - \sqrt{2}\sin x \cos x - \cos^2 x = 2$

حل :

$2\sin^2 x - \sqrt{2}\sin x \cos x - \cos^2 x = 2$

بجای $\sin^2 x$ مساوی آن $1 - \cos^2 x$ را می‌گذاریم .

$2(1 - \cos^2 x) - \sqrt{2}\sin x \cos x - \cos^2 x = 2$

$2 - 2\cos^2 x - \sqrt{2}\sin x \cos x - \cos^2 x = 2$

$-\cos x (2\cos x + \sqrt{2}\sin x) = 0$

$\cos x \Rightarrow \cos x = 0 \Rightarrow x = k\pi + \frac{\pi}{2}$

$2\cos x + \sqrt{2}\sin x = 0$

$2\cos x = -\sqrt{2}\sin x$

K	x
0	$\frac{\pi}{2}$
1	$\frac{3\pi}{2}$
2	—

دوطرف معادله رابر $\sin x$ تقسیم می‌کنیم

$\frac{2\cos x}{\sin x} = \frac{-\sqrt{2}\sin x}{\sin x}$

$2\cot g x = -\sqrt{2} \Rightarrow \cot g x = -\frac{\sqrt{2}}{2} = -\cot g \frac{\pi}{4}$

$\cot g x = \cot g(-\frac{\pi}{4}) \Rightarrow x = k\pi - \frac{\pi}{4}$

K	x
0	$-\frac{\pi}{4}$
1	$\frac{3\pi}{4}$
2	$\frac{5\pi}{4}$

خوانندگان ودانش آموزان عزیز

برای پیشرفت در کار خود به نظریات مفید شما نیازمند هستیم. خواهشمندیم جهت حل مشکلات درسی خود به آدرس روزنامه اطلاعات خیابان خیام گروه آموزشی برای ما نامه بنویسید.
ضمنا تلفن ۳۲۸۶۳۰ صبحها از ساعت ۹ الی ۱۳ اماده پاسخگوئی به سئوالات شما است.

سینما حافظ : پدر مجرد

ازامشب فقط در

سینما حافظ

نمایش دهنده محصولات ممتاز سینمائی هنگ

ازامشب در گروه ممتاز
سینمائی پایتخت

آسیا ـ مولن روژ ـ
رکس ـ شهوند ـ لیدو
نپتون ـ ژاله ـ توسکا ـ المپیاد
پاسارگاد ـ چرخ فلک

از فردا صبح فقط در

گلدن سیتی

طولی دوفونس محرکشنگ ترین فیلم سری ژاندارم

ازفردا صبح فقط در

سینما سانترال

قویترین فیلم پلیسی و جنائی که پرده ازروی عملیات مخوف گانگستر های رم برمیدارد

موریتسیو مرلی . ریچارد کانتی
جان اشتایر در فیلم رنگی

رم وحشی

۱۹۷۷
گالانت
وارد شد
یك اتومبیل استثنائی ازمیتسوبیشی ژاپن
باهمکاری کرایسلر آمریکا

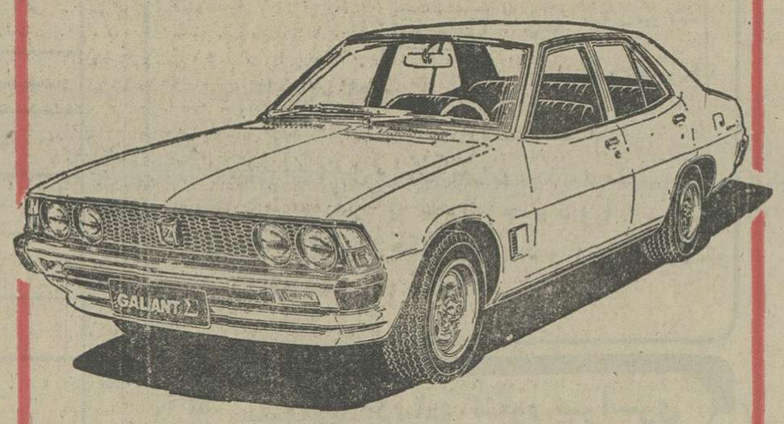

اتومبیل جدید بامشخصات منحصربفرد
۴ درب ـ ۴ سیلندر ـ باقدرت موتور ۱۰۰ اسب وموتور
۱۶۰۰ سی سی ، ۱۸۰ کیلومتر در ساعت
باقطعات یدکی فراوان

GALANT Σ

از متقاضیان محترم اتومبیل گالانت شماره رزرو از ۱۱۶۴ تا ۲۶۴۱ برای مدل‌های ۱۹۷۷ تقاضا میشود برای تحویل اتومبیل رزروشده از روز شنبه ۴ دیماه به‌ترتیب نوبت مراجعه‌نمایند .

نماینده انحصاری در ایران شرکت سهامی خاص
اتوتهران
تهران خیابان کورش کبیر ـ شماره ۳۵۳ تلفن ۲۰-۷۵۷۳۱۱
شعبه اهواز ـ میدان ششم بهمن تلفن ۲۲۶۳۰
شعبه رشت ـ خیابان رضاشاه کبیر ـ تلفن ۲۲۲۴۱
AUTHORIZED DISTRIBUTOR CHRYSLER INTERNATIONAL

سینماکسری : گناه معشوقه‌داشتن

برنامه سینماها

تماشای فیلمهائی که باعلامت (×) مشخص شده برای اشخاص کمتر از ۱۸ سال ممنوع است

★ بانوی زیبای من ـ رنگی ـ ادری هپبورن
پارامونت (٦٤٨٣٢١) ١١ـ٣ـ١٥ر٦ـ٣٠ر٩
★ برخورد کوتاه ـ رنگی ـ سوفیالورن
گلدیس (٦٢٨٧١٣) ٣٠ر٣ـ ٣٠ر٥ـ ٣٠ر٧
★ پاکره گناهکار ـ رنگی ـ لاتورآنتونلی
تاج (٣١٣٨٦٤) ١٠ـ ١٢ـ ٢ـ ٤ـ ٦ـ ٨ـ ١٠
★ بازگشت اژدها ـ رنگی ـ سینماسکوپ
پارک (٣١٩٦٧) ٩ـ١١ـ١ـ٣ـ٥ـ٧ـ٩
★ باروت ـ رنگی ـ سینماسکوپ
ستاره (٥٣٩٧٢١) ٩ـ١١ـ١ـ٣ـ٥ـ٧ـ٩
★ پهلوان پهلوانان ـ اژدهای ماجراجو
فلور (٥٢٨٠٩٦) ٩ـ ١١ـ ١ـ ٣ـ ٥ـ ٧ـ ٩
★ تفنگ کهنه ـ رنگی ـ رومی اشنایدر
شهر فرنگ (٦٢٧٦٢٨) ١٥ر١١ـ ١٥ر١ـ ١٥ر٣ـ ١٥ر٥ـ ٣٠ر٧ـ ٤٥ر٩
★ تنها رقیب کلی ـ راه سیاه
پردیس (٣٠٤٢٥٩) ٩ـ١١ـ١ـ٣ـ٥ـ٧ـ٩
★ تنها خطر سینما سکوپ ـ رنگی
دروازه طلائی (٣٥٢١٦٠) ٩ـ ١١ـ ١ـ ٣ـ ٥ـ ٧ـ ٩
★ (×) توت فرنگی های تشنه ـ رنگی ـ لس‌ترمین
پولیدور (٨٩٢٧٣١) ٣٠ر١١ـ٣٠ر١ـ٣٠ر٣ـ٣٠ر٥ـ٣٠ر٧ـ٤٥ر٩
★ پشمالو ـ مرتضی‌عقیلی ـ شهناز تهرانی
آسیا (٦٤٢٩٠٩) ١١ـ ١ـ ٣ـ ٥ـ ٧ـ ١٥ر٩
رکس (٣١٨٢٤٢) ٣٠ر١٠ـ ٣٠ر٢ـ ٣٠ر٤ـ ٣٠ر٦ـ ٣٠ر٨
شهوند (٣٥٤٠٤٠) ٩ـ ١١ـ ٤٥ر١ـ ٤ـ ١٥ر٦ـ ٣٠ر٨
نپتون (٧٦٠١٣٦) ٩ـ ١١ـ ١ـ٣ـ٥ـ٧ـ٩
لیدو (٥٤١٢٨٢) ١٠ـ ١٢ـ ٢ـ ٤ـ ٦ـ ٨ـ ١٠
ژاله (٣٠٤١٢٠) ٣٠ر١٠ـ ٣٠ر٢ـ ٣٠ر٤ـ ٣٠ر٦ـ ٣٠ر٨
توسکا (٥٣٩٥٤٤) ٣٠ر١٠ـ ٣٠ر٢ـ ٣٠ر٤ـ ٣٠ر٦ـ ٣٠ر٨
المپیا (٩٢٦٧٩٧) ٩ـ ١١ـ ١ـ ٣ـ ٥ـ ٧ـ ٩
پاسارگاد (٣٤٢٧٨٢) ٩ـ ١١ـ ١ـ ٣ـ ٥ـ ٧ـ ٩
چرخ‌فلک (٩٥٠٥٥٨) ١٠ـ ١٢ـ ٢ـ ٤ـ ٦ـ ٨
مولن‌روژ (٧٥٢٩٢٩) ١١ـ ١ـ ٣ـ ٥ـ ٧ـ ٩
★ پدر مجرد ـ رنگی ـ محمود ـ وینودمهرا
حافظ (٣٩١٠٧٤) ٣٠ر١٠ـ ٣٠ر٢ـ ٣٠ر٤ـ ٣٠ر٦ـ ٣٠ر٨
(×)★ پرستار خصوصی ـ سینما سکوپ ـ رنگی
ماژستیک (٦٦٨٤٦١) ٩ـ ١١ـ ١ـ ٣ـ ٥ـ ٧ـ ٩
★ جیمزباند ومرد طپانچه طلائی ـ رنگی ـ راجرمور
دیاموند (٨٢٨٤٠٠) ١٥ر١١ـ ٣٠ر٢ـ ٥ـ ٣٠ر٧ـ ١٠
★ حمله اژدها ـ سینماسکوپ ـ رنگی
سهیلا (٣١٦٤٢٤) ٣٠ر١٠ـ ٣٠ر٢ـ ٣٠ر٤ـ ٣٠ر٦ـ ٣٠ر٨
★ خونخواران شب رنگی ـ کریستوفرلی
رویال (٨٢٩٧٨٥) ١٠ـ ١٢ـ ٢ـ ٤ـ ٦ـ ٨ـ ١٠
متروپل (٣١٩٤١٠) ٩ـ ١١ـ ١ـ ٣ـ ٥ـ ٧ـ ٩
★ دختران بلا ـ کشیش ناقلا ـ رنگی ـ سیدنی جیمز
رادیوسیتی (٦٤٣٣٢٠) ١٥ر١١ـ ٣٠ر٣ـ ٣٠ر٥ـ ٣٠ر٧ـ ٣٠ر٩
★ راننده تاکسی ـ رنگی ـ رابرت دونیرو
امپایر (٨٩٣٩٤٢) ١٥ر١١ـ ٣٠ر١ـ ٣٠ر٣ـ ٣٠ر٥ـ ٣٠ر٧ـ ٤٥ر٩
★ ریوبراوو ـ رنگی ـ جان‌وین
بولوار (٦٥٥٢٩٢) ١١ـ ٣٠ر١ـ ٤ـ ٣٠ر٦ـ ١٥ر٩
★ زیر پوست شب ـ مرتضی عقیلی
ب.ب (٨٢٩٦٤١) ١٠ـ ١٢ـ ٢ـ ٤ـ ٦ـ ٨ـ ١٠
★ سرزمین محکوم ـ رنگی ـ سینماسکوپ
تخت جمشید (٦٥٢٥٥٠) ١١ـ ٢ـ ٤ـ ٦ـ ٨ـ ١٠
★ (×) سولانژ ـ سینماسکوپ ـ رنگی
آریا (٣١٩٨٨٤) ٩ـ١١ـ١ـ٣ـ٥ـ٧ـ٩
★ شیطان هفت دریا ـ رنگی ـ جک کانرز
ریولی (٧٥٧٧٧٧) ١١ـ ٣٠ر٣ـ ٣٠ر٥ـ ٣٠ر٧ـ ٣٠ر٩
★ شکارچی کوچولو ـ رنگی ـ سینما سکوپ
سینموند (٦٤٨٣٢٢) ١١ـ ٣ـ ٥ـ ٧ـ ٩
★ شارلاتان ـ بیک ایمانوردی ـ فرانک میرقهاری
اروپا (٣٠٣١٧٠) ٣٠ر١٠ـ ٣٠ر٢ـ ٣٠ر٤ـ ٣٠ر٦ـ ٣٠ر٨
میامی (٧٥٤٣٢٩) ١١ـ ١ـ ٣ـ ٥ـ ٧ـ ٩
الموند (٣٥٦٥٣٨) ١٠ـ ١٢ـ ٢ـ ٤ـ ٦ـ ٨ـ ١٠
کیهان (٥٤٦٣٦٠) ٩ـ ١١ـ ١ـ ٣ـ ٥ـ ٧ـ ٩
نیاگارا (٦٦٥٣٠٧) ١١ـ ١ـ ٣ـ ٥ـ ٧ـ٩
شهرام (٨٤٤٥٤٩) ١١ـ ٣٠ر٢ـ ٣٠ر٤ـ ٣٠ر٦ـ ٣٠ر٨
سیلوانا (٣٦٣٧٧٧) ١١ـ ٣ـ ٥ـ ٧ـ ٩
ارانوس (٥٢٧٩٧١) ٣٠ر١٠ـ ٣٠ر٢ـ ٣٠ر٤ـ ٣٠ر٦ـ ٣٠ر٨
شرق (٥٣٤٠٢٤) ٣٠ر١٠ـ ٣٠ر٢ـ ٣٠ر٤ـ ٣٠ر٦ـ ٣٠ر٨
مارلیک (٩٦٣٦١٦) ١١ـ ١ـ ٣ـ ٥ـ ٧ـ ٩
آستارا (٢٧٤٠٢٢) ٣٠ر١٠ـ ٣٠ر٢ـ ٣٠ر٤ـ ٣٠ر٦ـ ٣٠ر٨
★ طوفان سیاه ـ زنهای گلادیاتور
نادر (٣١٤٧٩٥) ٩ـ ١١ـ ١ـ ٣ـ ٥ـ ٧ـ ٩
★ علفهای سوخته ـ رنگی ـ آلن‌دلون
شهر قشنگ (٦٤٧٧٧٧) ٩ـ ١١ـ ١ـ ٣ـ ٥ـ ٧ـ ٩
★ عقده حقارت ـ رنگی ـ لاندوبوزانگا
شهر تماشا (٩٢٨٦٨٦) ١١ـ ٣٠ر٣ـ ٣٠ر٥ـ ٣٠ر٧ـ ٣٠ر٩
★ عشق وایمان ـ رنگی ـ فیروزخان ـ همامالینی
همای (٣١١٦٦٩) ٣٠ر١٠ـ ٣٠ر٢ـ ٣٠ر٤ـ ٣٠ر٦ـ ٣٠ر٨
★ فاز ـ حمله به سواحل پولادین
البرز (٣٠٤٢٥٨) ٣٠ر٨ـ ٣٠ر١١ـ ٣٠ر٢ـ ٣٠ر٥ـ ٣٠ر٨
★ قطار سریع‌السیر افریقا ـ رنگی جولیانوجما
ادئون (٣١٨١١٨) ٩ـ ١١ـ ١ـ ٣ـ ٥ـ ٧ سانس ٩ انگلیسی
سانترال (٩٢٨٦٨٦) ١١ـ ١ـ ٣ـ ٥ـ ٧ـ ١٥ر٩
★ قهرمان سیاه پوش ـ رنگی ـ سردار ـ مرال
انیورسال (٩٢٦٩٥٣) ١١ـ ١ـ ٣ـ ٥ـ ٧ر١٥ـ ٣٠ر٩
ایران (٣١٦٣٤٥) ٣٠ر١٠ـ ٣٠ر٢ـ ٣٠ر٤ـ ٣٠ر٦ـ ٣٠ر٨
ساینا (٣٥٢٤٤٢) ١٠ـ ١٢ـ ٢ـ ٤ـ ٦ـ ٨ـ ١٠
تیسفون (٩٥٨٨٨٢) ٩ـ ١١ـ ١ـ ٣ـ ٥ـ ٧ـ ٩
رنگین کمان (٧٥٦٧٦٠) ٩ـ ١١ـ ١ـ ٣ـ ٥ـ ٧ـ ٩
پرسپولیس (٥٣٨٠٨٣) ١٠ـ ١٢ـ ٢ـ ٤ـ ٦ـ ٨
دریا (٣٤١٧٤٦) ٩ـ ١١ـ ١ـ ٣ـ ٥ـ ٧ـ ٩
کارون (٩٥٥١٦٥) ٣٠ر١٠ـ ٣٠ر٢ـ ٣٠ر٤ـ ٣٠ر٦ـ ٣٠ر٨
پاسیفیک (٧٥٣٣١١) ١١ـ ٣٠ر٣ـ ٣٠ر٥ـ ٣٠ر٧ـ ٣٠ر٩
★ کلئوپاتراجونز ـ رنگی ـ سینماسکوپ
برلیان (٣٩٣٥٣٥) ٩ـ ١١ـ ١ـ ٣ـ ٥ـ ٧ـ ٩
★ گل سرخ وفلفل سبز ـ رنگی ـ جینالولو بریجیدا
آتلانتیک (٨٩٧١٧١) ١٥ر١١ـ ٣٠ر١ـ ٣٠ر٣ـ ٣٠ر٥ـ ٣٠ر٧ـ ٤٥ر٩
★ گناه معشوقه داشتن ـ رنگی ـ بیالونکار
کسری (٨٢٦٩٣٩) ١١ـ ٢ـ ٤ـ ٦ـ ٨ـ ١٠
★ گریزلی ـ رنگی ـ کریستوفر جرج
گلدن‌سیتی (٦٦٣٢٦٩) ٣٠ر١١ـ ٣٠ر٣ـ ٣٠ر٥ـ ٣٠ر٧ـ ٤٥ر٩
★ میان دوعشق ـ ریش‌کاپور
هما (٣١١٦٦٩) ٣٠ر١٠ـ ٣٠ر١٢ـ ٣٠ر٢ـ ٣٠ر٤ـ ٣٠ر٦ـ ٣٠ر٨
★ نخستین عشق ـ رنگی ـ ماکزیمیلین‌شل
سیلورسیتی (٢٦١٢٠٥) ١١ـ ١ـ ٣ـ ٥ـ ٧ر١٥ـ ٩ر١٥
★ نبرد برلین ـ استریوفونیک ـ شش‌باندی
کریستال (٣١٧٦٧٥) ٩ـ٣٠ر١١ـ ٢ـ ٤ر٣٠ـ ٧ـ ٩ر٣٠
★ نبرد بازوان ـ مشکی
آسمان آبی (٣٤١٦٦٨) ٩ـ١١ـ١ـ٣ـ٥ـ٧ـ٩
★ ورق برنده ـ رنگی ـ سونیل‌دات ـ ساربانو
موناکو (٧٣٥٥٧٦) ٩ـ ١١ـ ١ـ ٣ـ ٥ـ ٧ـ٩
سانس انگلیسی
گلدیس ساعت ٩ر٣٠ (برخورد کوتاه)

فستیوال فیلمهای ۷۰ میلیمتری در
سینما کریستال
امشب
نبرد برلین
نمایش یکپارچه ۷۰ میلیمتری ـ ۶ شش‌باندی ـ استریوفونیک ـ شش باندی

ناآرامی میان قبایل آمازون

بقیه از صفحه ۸

سفید پوست ازدواج کرده بود. وقتی که عروس او راترك کرد، تازه داماد و پسرعموی دختر سفید ـ پوست راکه مظنون بدزدیدن تازه عروس شده بود، کشت.

همتای تازه سازمان امورسرخ پوستان برزیل به‌نام «پژوهشگاه اصلاح کشاورزی ملی» وابسته به سازمان اراضی برزیل دارای یك ساختمان چهار طبقه مدرن و چند اتومبیل با راننده های سیاه‌پوست است وبله‌های این ساختمان را با قالی مفروش کرده‌اند.

«روندونیا» ایالتی‌است باسساحت اندك که جمعیت آن به سرعت به حدود ۲۰۰۰۰۰ تن افزایش یافته است.

روزانه ۱۵ کامیون حامل مهاجران بدان وارد میشود .در حدود ۴۰۰ مایلی جنوب «پورتوولهو» شهرکی وجود دارد به نام کاکوال باجمعیتی برابر ۱۰۰۰ تن که مرکز پژوهشگاه اصلاح کشاورزی ملی در آن‌واقع است .این شهرك پنج سال پیش به کلی وجود نداشت .

یك‌زمین شناس بولیویایی می گوید: در تعداد مزرعه دارانی که به حوزه عمل این پژوهشگاه می‌ـ آیند به‌قدری زیادند که‌پژوهشگاه نمیتواند به کار آنها رسیدگی کند. آنها فقط کلبه‌یی میسازند وبا دست خالی به کشت‌و کار می پردازند و همین امر باعث‌میشود که از مایملك خود باچنگ‌و دندان دفاع کنند.

در جریان شورش سوروپی ها در نوامبر گذشته‌ساکنان «کاکوال» خودرا در برابر سرخپوستان‌مسلح کردند و تهدید کردند که به قرارگاه های سرخپوستان حمله خواهندکرد آنهافقط هنگامی آرام شدند که ژنرال ایسمارت آروجو «اولیویرا» رئیس سازمان امور سرخپوستان برزیل وارد کاکوال شدو سرخپوستان را ترغیب کرد که سلاح‌هایشان را کنار بگذارند.

ژنرال «اولیویر ا» گفت که‌ماموران پژوهشگاه اصلاح کشاورزی ملی موافقت کرده‌اند که مزرعه داران مهاجر را از مایملك‌سرخپوستان که مرزهای آن بوسیله سازمان امور سرخپوستان علامت گذاری شده خارج کنند.

ژنرال اولیویرا همچنین گفت : «کسانی وجود دارند که‌میخواهند سرخپوستان را هم مانندمهاجران مزرعه دار تهدید کنند . ماسرخ پوستان بایدسرزمینی داشته باشند تا در آن شکار کنندو ماهی بگیرند وتازمانی که آماده آن نشده‌اند که تبعه دولت برزیل و قسمتی ازجامعه‌برزیل بشوندزندگی سنتی خودرا دنبال کنند.»

اما کسان دیگری هم وجود دارند که کمتر خوش بین هستند. یك‌زمین شناس آشنا با اوضاع این منطقه میگوید: « مهاجران هرگز دراین‌سرزمین قرارنخواهند گرفت . آنها ما دست خالی بدین منطقه آمده‌اند و حالا میخواهند که‌درآن اقامت گزینند.»

یونایتدپرس

آگهی مناقصه

اتحادیه شهرداریهای کشور بمنظور تجهیز شهرداریهای کشور به ماشینهای آتش‌نشانی تعداد هفتاد وپنج ۷۵ دستگاه ماشین آتش‌نشانی طبق مشخصات وبرگ شرایط از طریق مناقصه خریداری مینماید:

۱ـ شرکت کنندگان در مناقصه باید تاساعت یک بعد ازظهر روزدوشنبه یازدهم بهمن ماه ۲۵۳۵ بامراجعه به‌اتحادیه شهرداریهای کشور به‌آدرس تهران خیابان ویلا، خیابان هوریار، شماره ٦ اسناد اطلاعات مربوط به مشخصات وشرایط را دریافت وبرمبنای آن پیشنهاد تنظیم نمایند.

۲ـ شرکت کنندگان در مناقصه باید معادل ۵٪ کل مبلغ پیشنهادی را اسناد خزانه یاضمانت نامه بانکی ضمیمه پیشنهاد نمایند و سپرده نفرات‌اول تاسوم تا انعقاد قرارداد مسترد نخواهد شد تاچنانچه نفر اول از تاریخ ابلاغ کتبی ظرف ده روز از عقد قرارداد خودداری نماید سپرده او بمنفع اتحادیه ضبط وقرارداد بانفر دوم منعقد خواهد شد وچنانچه نفرات‌دوم وسوم نیز بترتیب ظرف مدت دهروز حاضر به عقد قرارداد نشدند سپرده آنها نیز بسود اتحادیه ضبط میشود.

۳ـ اتحادیه شهرداریهای کشور هر رد یا قبول یک یاتمام پیشنهادات مختار است و می‌تواند تا ۲۵٪ بتعداد دستگاههای مورد خریداری اضافه یا کسر نماید.

٤ـ پرداخت هرگونه مالیات، عوارض، حق بیمه وهزینه نشر آگهی و غیره بعهده برنده مناقصه است.

۵ـ پیشنهاد دهندگان باید پیشنهادات خود را تا ساعت ۱۰ صبح روز یکشنبه هفدهم بهمن ۲۵۳۵ در دو پاکت لاک ومهر شده الف وب بااخذ رسید به‌اتحادیه شهرداریهای کشور تسلیم نمایند.

پاکت الف محتوی مشخصات امضاء شده وبرگ سپرده و مدارک‌سنجی برتجربه پیشنهاد دهنده وغیره وپاکت ب محتوی پیشنهاد براساس قیمت واحد هر دستگاه وقیمت کل خواهد بود که باید با عدد حروف‌خوانا نوشته شده وزیر تمام اوراق واسناد را مهر وامضاء نموده باشد.

٦ـ پیشنهادات رسیده در ساعت ۱۰ونیم صبح همانروز (یکشنبه‌هفدهم بهمن ماه ۲۵۳۵) در کمیسیون مناقصه که در اتحادیه شهرداریهای کشور تشکیل میگردد باز و قرائت خواهد شد وبه پیشنهاداتی که بعد از موعد مقرر در آگهی رسیده ویا مشروط ومبهم و مخدوش ویا بدون سپرده بانکی باشد ترتیب اثر داده نخواهد شد.

اتحادیه شهرداریهای کشور

سازمان انرژی اتمی ایران استخدام می کند

واحد طرح نیروگاههای اتمی جهت تکمیل کادر فنی خود احتیاج بافرادزیر دارد:

۱ـ مهندس هسته‌ای، مهندس برق، مهندس الکترونیك ، مهندس مکانیك با سابقه کار در زمینه های مربوطه

۲ـ فارغ‌التحصیلان هنرستان های صنعتی و یا انستیتو های تکنولوژی در رشته های برق ،الکترونیك و مکانیك حتی‌الامکان با تجربه کار .

داوطلبان واجد شرایط درصورت موفقیت در امتحانات مربوطه جهت کارآموزی فنی برای نیرو گاههای اتمی بمدت ۲ تا ۳ سال به خارج از کشور اعزام خواهند شد.

شرایط استخدام

۱ـ تابعیت دولت شاهنشاهی
۲ـ دارا بودن حداقل مدرك لیسانس‌در رشته‌های مربوطه برای ردیف۱ودیپلم هنرستان صنعتی یا انستیتو تکنولوژی برای ردیف ۲
۳ـ داشتن برگ‌خاتمه خدمت و یا معافیت دائم غیر پزشکی
٤ـ نداشتن تعهد اشتغال بکار در موسسات و سازمانهای دولتی .
۵ـ دارابودن‌سلامت کامل به‌تشخیص پزشك معتمد سازمان
٦ـ آمادگی خدمت در جنوب کشور

داوطلبانی که برای دوره کارآموزی اعزام میگردند باید تضمین رسمی بسپارند که‌پس از خاتمه کارآموزی‌دو برابر این‌مدت‌در هر نقطه‌ای، که‌سازمان تعیین نماید خدمت کنند .

از متقاضیان واجد شرایط دعوت می شود هرچه زودتر شخصا ازساعت ۸ صبح‌تا ۵ بعداز ظهر بادردست داشتن مدارك لازم‌بکارگزینی‌واحدطرح نیروگاه های اتمی سازمان انرژی اتمی ایران واقع در خیابان کریمخان زند ، خیابان زاهد ، ساختمان شماره ۳ سازمان مراجعه و یا با ارسال درخواست خدمت اقدام نمایند.

۱ـ۳ الف ۲٤٤۳٦

کارخانه‌های فرش ماشینی با ۲۵ درصد ظرفیت کار میکنند

تولید کنندگان فرش ماشینی و موکت تقاضا دارند که واردات این کالا موکول به موافقت وزارت صنایع شود

تولید کنندگان داخلی موکت و فرش ماشینی اعلام داشتند که کارخانه های تولید کننده این کالا ، بشدت در فشار قرار دارند و با ظرفیتی در حدود ۲۵ درصد کار میکنند .

مدیران و مسئولان واحد های مذکور در پرسشنامه‌ای که در اجرای فرمان شاهنشاه آریامهر به منظور بررسی مشکلات کارخانه ها برای بهره برداری از حداکثر ظرفیت واحد های تولیدی ، توسط اتاق بازرگانی و صنایع و معادن ایران توزیع شده است مشکلات خود را توجیه کردند .

مشکل کارخانه های تولید کننده از آنجا ناشی میشود که واردات انواع فرش ماشینی و موکت آزاد است و دریافت صد درصد سود بازرگانی از واردات این کالا نیز واردات فرش ماشینی و موکت را چندان محدود نکرده است .

مدیران کارخانه های تولید کننده معتقدند ، به علت تولید محدود و قیمت تمام شده محصولات داخلی گرانتر است و هرگاه واردات موکت و فرش ماشینی موکول به موافقت وزارت صنایع و معادن شود، مسلما این واحدها خواهند توانست تولیدات خود را به حداکثر و احتمالا به صد درصد ظرفیت افزایش دهند و افزایش تولید سبب کاهش قیمت های داخلی نیز خواهد شد .

در حال حاضر در ایران حدود هشت واحد صنعتی بزرگ و بیش از شصت واحد صنعتی کوچک انواع موکت و فرش ماشینی تولید میکنند .

طبق آمار ، ظرفیت هشت کارخانه بزرگ از ۶۰ تا ۷۰ میلیون متر در سال تجاوز نمی کند .

در حال حاضر شرکت های ساختمانی و تعداد زیادی از وارد کنندگان ، انواع موکت و بویژه موکت های ارزان قیمت نمدی و یا کبریتی از خارج وارد میکنند .

آمار نشان می دهد ، فقط در شش کارخانه از هشت کارخانه عمده ۱۵۰۰ میلیون تومان سرمایه‌گذاری شده است.

معاملات بورس تهران

معاملات دیروز بورس تهران بالغ بر ۲۹۱ میلیون و ۱۳۹ هزار و ۹۶۰ ریال شد. از این مبلغ ۵۴ میلیون و ۲۷۳ هزار و ۳۳۰ ریال مربوط بفروش سهام واحدهای تولیدی و بانکها بود و ۲۳۶ میلیون و ۸۶۶ هزار و ۶۳۱ ریال بقیه مربوط به فروش اوراق قرضه دولتی است.
آمار تفکیکی معاملات بشرح زیر اعلام شد:
۴۵۰۰ سهم بانک شهریار از قرارسهمی ۹۶۰۰ ریال.
۳۰ سهم بانک صادرات ازقرارسهمی ۲۸۱۰۰ ریال.
۱۱۰۶ سهم سیمان شمال ازقرارسهمی ۱۶۸۰ ریال
۴۵۰۰ سهم قندشیرین خراسان از قرارسهمی ۱۲۶۰ ریال .
۱۸۱۵ سهم شیشه قزوین ازقرار سهمی ۱۰۵۰ ریال
۷۵۰ سهم شرکت سرمایه‌گذاری ملی ایران از قرار سهمی ۱۰۶۲ ریال .

تضمین خرید مرکبات و سبزیجات بندر عباس و جیرفت

★ برای افزایش تولید ، ۲۳۰ میلیون ریال وام به کشاورزان پرداخت میشود

بانک تعاون کشاورزی ایران طی دو قرارداد جداگانه با شرکت خدمات بازرگانی ـ کشاورزی هرمزگان و شرکت کشت و صنعت جیرفت برای پیش‌خرید مرکبات و سبزیجات منطقه جیرفت و بندر عباس اقدام میکند .

بموجب این دو قرارداد که بمنظور جلوگیری ازضایعات محصولات کشاورزی و قطع فعالیت واسطه ها انجام گرفت سیاست حمایت از تولیدکنندگان محصولات کشاورزی در مناطق جیرفت و بندر عباس بموقع اجرا گذاشته میشود وزارت کشاورزی و منابع طبیعی با تضمین خرید محصولات این دو منطقه از طریق بانک تعاون و م در اختیار کشاورزان قرار می دهد .

سخنگوی وزارت کشاورزی اعلام کرد که اعتبارات مذکور که بصورت تنخواه گردان خواهد بود ، با نظارت بانک تعاون کشاورزی و با بهره ۸ درصد به مدت ۸ ماه در اختیار کشت و صنعت جیرفت و شرکت خدمات بازرگانی کشاورزی هرمزگان قرارداده میشود و مبالغ آن به ترتیب ۳۰ و ۲۰۰ میلیون ریال خواهد بود .

تضمین خرید مرکبات و سبزیجات در دو منطقه مذکور و پرداخت وام، امکانات تازه‌ای برای کشاورزان دو منطقه فراهم کرده است و اجازه خواهد داد که کشاورزان نسبت به افزایش تولیدات کشاورزی چه از لحاظ کمی و چه از لحاظ کیفی اقدام کنند و تولیدات خود را مستقیما در اختیار مصرف کنندگان قرار دهند.

برای توسعه برنامه تضمین خرید محصولات کشاورزی در سایر مناطق نیز برنامه های مشابهی از جانب وزارت کشاورزی بموقع اجرا گذاشته خواهد شد، تامشکلات توزیع و بموقع رساندن محصولات حل شود و از ضایعات کشاورزی جلوگیری به عمل آید .

سبزه تنی یکهزار دلار شد

بازار سبزه و کشمش همچنان از گرمی محسوسی برخوردار است و معاملات روی این فرآورده حتی در تعطیلات اخیر با گرمی جریان داشت و چند پارتی بزرگ از ۱۰۰ تا ۵۰۰ تن به چند کشور اروپای شرقی و غربی از جمله کشورهای آلمان، فرانسه، انگلستان ، چکسلواکی، رومانی، لهستان و بلغارستان بفروش رسید.
یکی از بازرگانان گفت: آخرین نرخی که روی این محصول با چند کشور اروپای غربی مورد معامله قرار گرفته است هرتن ۱۰۰۰ دلار (تحویل خرمشهر) است.
رونق بازار این فرآورده موجب ترقی قیمت سبزه و کشمش شده است و دیروز روی چند پارتی کشمش ملایر هر جعبه ۱۲٫۵ کیلوئی به قیمت ۷۸۰ ریال و کشمش سایر نقاط هر جعبه ۷۳۰ ریال معامله شد.

آگهی دعوت مجمع عمومی فوق‌العاده شرکت بین‌المللی محصولات پارس (سهامی خاص)

مجمع عمومی فوق‌العاده شرکت بین‌المللی محصولات پارس «سهامی‌خاص» درساعت ۹ صبح روز دوشنبه ۴ بهمن‌ماه ۲۵۳۵ «۲۴ ژانویه ۱۹۷۷» درمحل شرکت واقع در تهران ـ خیابان جردن ـ خیابان فرزان شرقی ـ شماره ۱۷ تشکیل میگردد، از صاحبان سهام شرکت دعوت میشود که در روز و ساعت مقرر درجلسه حضور بهم‌رسانند.
دستور جلسه بقرار زیر است:
۱ـ تبدیل شرکت بسهامی‌عام.
۲ـ تصویب اساسنامه جدید شرکت.
۳ـ تجدید انتخاب اعضای هیئت‌مدیره.
۴ـ انتخاب بازرسان.
۵ـ مسائل متفرقه.
شرکت بین‌المللی محصولات پارس (سهامی خاص)

مجله دنیای ورزش روزهای شنبه منتشر میشود

اقتصاد جهان

رونق سفرهای هوایی

نیویورک ـ آسوشیتدپرس ـ درنیویورک اعلام شد :مسافرت با هواپیما درسال ۱۹۷۶ درایالات متحده پس از سه سال رکودمتوالی از رونقی نامنتظر برخوردار گردید.
افزایش سفر های هوایی در سال ۱۹۷۶ ۱۰ درصد بیشتر ازسال قبل بود واین امر در آینده اثرهای نیکوی بسیاردر زمینه سفرهای هوایی برجای خواهد گذاردمیزان افزایش سال ۷۶ با آنکه ۱۰ درصد نسبت به سال ۱۹۷۵ اعلام شده لکن بنظرمدیران هواپیمائی همین کافی است که شرکتهای هواپیمائی ازیک دوره سه ساله ضرر دهی به دوران جبران زیان‌ها و تحصیل سودگام نهند .
درعین حال افزایش سریع میزان سفرهای هوایی موجب خواهد شد که مسافران با هواپیماهای شلوغ‌تری مسافرت کرده و در مورد ذخیره کردن جابادشواریهایی مواجه گردند .

کاهش فشار بنادر

لندن ـ آسوشیتدپرس ـ تراکمی که از مدتی پیش براثر ازدیاد فوق‌العاده کالاها در بنادر عربستان سعودی بخصوص دربندرجده بوجود آمده بود ، در پرتو اقدامهای اخیر وپاره‌ای اصلاحاتی که در اوضاع بنادر این کشور داده شد ، اینک کاستی گرفته . و زمان تخلیه یابارگیری کشتی‌ها دربنادر این کشور کاهش یافته است .
تاکنون بارگیری وتخلیه کالای یک کشتی دربنادر عربستان و بخصوص بندر معروف جده تا ۱۵۰ روز طول میکشید و از این رهگذر زیانهای هنگفت به کمپانیهای صاحب کالا وارد میشد از طرف دیگر درحال حاضر با از بین رفتن تراکم شدید دربنادرعربستان سعودی علاوه بر عربستان صاحبان کشتی‌ها وکالاها از سودهای چشمگیری برخوردار خواهند شد.

اوضاع مساعد پولی

بروکسل ـ یونایتدپرس ـ وضع دلار امریکا در روزهای آخر سال و در ایام بعداز کریسمس بهبودی چشمگیر یافت و در بورسهای بین‌المللی اروپا لیره استرلینگ به بهترین سطح ماههای اخیر ترقی پیدا کرد.
درلندن معاملات نسبتا گرمی روی لیره استرلینگ صورت گرفت و سودگران پول با حرارت و پشتکار زیاددرصدد خرید وفروش لیره استرلینگ برآمدند .
برروی‌هم وضع پول‌های بین‌المللی در روزهای آخر سال بهتر بود و تغییر وتحول چندانی درزمینه کاهش ارزش برابری پول های رسمی به عمل نیامد .
گروهی از کارشناسان پیشگوئی میکنند که با آغاز سال تازه مسیحی ممکن است تحولات سریع و نامنتظری دراوضاع پیچیده پولی ومالی جهان رخ‌دهد .

قرارداد زیمنس ولیبی

بن ـ آسوشیتدپرس ـ کمپانی آلمانی «زیمنس» اعلام کرد بموجب قراردادی به میزان ۱۰۰ میلیون مارک کمپانی زیمنس شبکه تلفنی لیبی رابه سیستم خودکار تبدیل کرده وکارگران واپراتورها را برای کار در شبکه خودکار تلفن تربیت خواهد کرد.
همچنین بموجب توافق های به‌عمل آمده زیمنس آلمان علاوه برتحویل ۷۷ دستگاه مبادله داخلی ۷۷ دستگاه مبادله فاصله های دور را نیز دراختیار لیبی قرار خواهدداد.
بموجب مفاد قرارداد زیمنس در وهله نخست اجرای قرارداد ۱۵۰ کارگر و متخصص لیبیایی را تربیت خواهد کرد . اجرای قرارداد منعقده بین دو کشور بین سه سال و نیم طول خواهد کشید.

کارخانه تولید قطعات پیش ساخته

باهمکاری بلژیک درایران احداث میشود

براساس پروتکل جدیدایران و بلژیک امروز اعلام شد :
موسسات آن کشور آمادگی دارند برای ساختن کارخانه های تولید مصالح ساختمانی و واحدهای تولید قطعات پیش ساخته و همچنین تامین نیروی انسانی ارزان از خارج بطور موقت اقدام کنند ، مشروط براینکه ایران با انعقاد یک قرارداد بلند مدت خانه سازی، موافقت داشته باشد .
شرکت‌های بلژیکی پیشنهاد های مشخص وروشن خودرا براین اساس بزودی دراختیار ایران خواهد گذاشت وسپس مذاکرات فیمابین در جهت اجرای این برنامه آغاز خواهد شد .
طرفین با توجه به اینکه تولید ناخالص ملی هریک از دو کشور در سال جاری بحدود ۶۰ میلیارد دلار بالغ میگردد ، توافق نظر دارند که با استفاده مشترک از برتریهای نسبی، دو کشور میتوانند در کشورهای ثالث همکاری موثری انجام دهند ، قرارشد کارشناسان دو کشور بزودی در این زمینه مذاکرات لازم را صورت دهند.
بلژیک از آغاز مذاکرات ایران و بازار مشترک برای انعقاد یک موافقتنامه خاص بازرگانی و اقتصادی اظهار علاقه کرده است و اعلام داشته که از ایجاد یک موقعیت ممتاز و استثنائی برای ایران در بازار مشترک پشتیبانی کامل خواهد نمود.

اتحادیه صنف دارندگان دستگاههای سنگین راه‌سازی و جراثقال اصفهان

پنجاه سال سلطنت دودمان پهلوی را باشکوهی فراوان جشن گرفتند

چک اهدائی اتحادیه صنف دارندگان دستگاههای سنگین راهسازی و جراثقال اصفهان وسیله آقای زاد استاندار اصفهان برای ساختمان سالن تشریح پزشکی قانونی به آقای شیرانی فرماندار داده شد.

در این مراسم (چکی به مبلغ یك میلیون و پانصد هزار ریال توسط اتحادیه دارندگان دستگاه های سنگین راه‌سازی و جراثقال اصفهان برای ساختمان سالن تشریح پزشك قانونی تقدیم شد :

پیش از ظهر روز چهارشنبه هشتم دیماه جاری هیئت‌مدیره اتحادیه صنف‌دارندگان دستگاههای سنگین راهسازی وجراثقال اصفهان بمناسبت پنجاهمین سال سلطنت پرافتخار دودمان پهلوی جشن مفصلی در محل اتحادیه برپانمودند که درآن آقایان زاداستاندار استان اصفهان ، شهابی معاون استاندار ، شیرانی فرماندار اصفهان، هوشنگ مجلسی رئیس اطاق اصناف وسایر روسای اداری وانتظامی، معتمدین شهر و طبقات مختلف مردم شرکت داشتند .
ابتدا آقای مصطفی بینش یکی اعضاء هیئت مدیره سخنرانی کرد وطی آن ضمن سپاسگزاری از آقای زاد استاندار و سایر مدعوین در این مراسم پیشرفت‌های مملکت را درپنجاه سال گذشته مخصوصا درسال های اخیر برشمرد. سپس آقای اسداله سلیمانی فریکی دیگر از اعضاء هیئت مدیره اتحادیه صنف دارندگان دستگاههای سنگین راهسازی و جراثقال طی سخنانی اظهار داشت :
این اتحادیه همگام باسایر ملت ایران جشن پنجاه سال شاهنشاهی پهلوی برابرگزار میکند ولی بخاطر تجلیل از خدمات ارزنده سردودمان این سلسله اعلیحضرت رضاشاه کبیر وتلاشهای سازنده فرزندبرومندشان شاهنشاه آریامهر تنهابگرفتن جشن اکتفا نکرده بلکه معتقد است برگزاری این آئین شکوهمند باید شایسته عنوان آن نیز باشد و در این رهگذر مبادرت به ایجاد یک کار عمرانی درسطح شهرستان اصفهان خواهد کرد که سالها بیادگار باقی بماند: همچنانکه در مراسم بزرگداشت آئین ۲۵ قرن شاهنشاهی ایران گروهی مبادرت به احداث مدارس یادبود کردند : واین خدمت ارزنده هنوز بعنوان جلوه های درخشان آئین مذکور خودنمائی میکند :
از این رو اعضا این اتحادیه چکی بمبلغ یک میلیون وپانصدهزار ریال برای ساختمان سالن تشریح پزشکی قانونی اصفهان به حضور آقای استاندار تقدیم میکنند تا اثری از این اتحادیه به هنگام برگزاری آئین شکوهمند پنجاهمین سال سلطنت دودمان پهلوی بیادگار بماند :
آنگاه وسیله آقای بلورچیان عضو هیئت‌مدیره اتحادیه چک مذکور را در اختیار آقای شیرانی فرماندار اصفهان قرار دادند که بانظر آقای آل‌آقا رئیس کل دادگستری به مصرف مذکور برسد:
در اینجا آقای استاندار خطاب به اعضای اتحادیه صنف دارندگان دستگاههای سنگین راهسازی و جراثقال اظهار داشتند : شکی نیست که این نوع احساسات که در این جشنها ابراز میشود معرف عرق و علاقه‌ای است که فردفرد، درهر مقام ومنصبی که هستیم نسبت بشاهنشاه آریامهر و میهن عزیزمان داریم. در اینجا تفاوتی بین فردفرد ملت ایران نیست و همه میتوانیم علاقه و پایبندگی خود را باخدمت صادقانه نشان دهیم . خوشحالم که اتحادیه شما ضمن اینکه جشنی بمناسبت پنجاهمین سال سلطنت پرافتخار دودمان پهلوی برگزار میکند واحساسات خود را نسبت برهبر مملکت نشان میدهد اقدام به کاری پیش میکند که در اجتماع باقی میماند .
درپایان مسائل و مشکلات این اتحادیه توسط آقایان عبداله شفیعی ـ اسداله سلیمانی‌فر ـ رضا بلورچیان ـ مصطفی بینش وعلی ماهرالنقش اعضاء هیئت‌مدیره مطرح و مورد رسیدگی قرار گرفت .
این مراسم در میان پرشور ـ ترین احساسات نسبت شاهنشاه آریامهر پایان یافت .

آگهی راجع به اشیاء بجامانده ازمسافران

مقداری اثاثه‌ولوازم شخصی وجامه‌دان از مسافران پرواز های‌داخلی در هواپیما بجا مانده که اینک در انبار دایره اموال‌تدارکات «هما» واقع در مهرآباد جنوبی موجوداست.
صاحبان اشیاء بجا مانده میتوانند از تاریخ نشر این آگهی لغایت پانزده اسفند ماه ۲۵۳۵ با در دست داشتن شناسنامه و تعیین تاریخ دقیق پرواز در روز های دوشنبه و چهارشنبه هر هفته ازساعت ۹ الی ۱۲ بدایره اموال تدارکات هواپیمائی ملی ایران «هما» مراجعه و با دادن نشانی صحیح و دقیق اشیاء متعلق بخودرابا ارائه رسید کتبی‌دریافت کنند ، بدیهی است پس از انقضای مدت‌مقرر هیچگونه ادعائی در این مورد پذیرفته نخواهد شد ،ضمنا اشخاصی که بعنوان اشیاء مفقود شده خود قبلا خسارت دریافت داشته‌اند چنانچه اشیاء آنان در انبار موجود باشد باید کلیه خسارات دریافت‌شده مرا مستردارند.
۱ـ۳ آ ـ ۲۸۵۷۰ تدارکات هواپیمائی ملی ایران «هما»

گروه فرهنگی خوارزمی

برای کلاس کنکور (آزمون همگانی) و کلاسهای تک‌درس
ششم طبیعی و ریاضی ثبت نام میکند نشانی::دبیرستان شماره یک خوارزمی خیابان دانشگاه نبش خیابان سزاوار تلفن ۶۴۰۸۸۴

درمیلان (ایتالیا) از ۱۲ تا ۱۶ فوریه ۱۹۷۷
«ماسف» بهاره ۱۹۷۷
(در محوطه بازارهای مکاره بین‌المللی)

نمایشگاه در ساعت ۲ بعدازظهر روز ۱۲ فوریه گشایش خواهد یافت و در ساعت ۶ بعدازظهر روز ۱۶ فوریه ۱۹۷۷ تعطیل خواهد شد .
در این نخستین مورد از دو بازارمکاره سالانه «ماسف» که بعنوان یک نمایشگاه بین‌المللی بسیار کامل و دارای اهمیت فراوان است کالاها و وسایل خانگی ، مصنوعات بلور، سرامیک‌ها، اشیاء نقره‌ای و اقلامی که بعنوان هدایا مورد استفاده قرار میگیرند به معرض نمایش درخواهد آمد.
هر دو بازارمکاره «ماسف» که اختصاص به صاحبان صنایع و بازرگانان دارد، فرصت هایی برای عرضه کاملترین نمونه‌های محصولات و نوآوریهای صنایعی است که در سطح جهانی در آن زمینه‌ها فعالیت می‌کنند.
برای دیدار شما از بازار مکاره بهاره «ماسف» ۱۹۷۷ در میلان
بیش از ۱۶۰۰ موسسه ازسراسر جهان، متجاوز از ۲۰۰۰۰۰ قلم از محصولات خودرا در غرفه‌های بازارمکاره بمعرض نمایش خواهند گذاشت .
برای کسب اطلاعات بیشتر و دریافت بلیط های ورودی افتخاری و ذخیره کردن جا در هتل، لطفا با نشانی زیر مکاتبه کنید:
SEGRETERIA MACEF — 25, via Solferino — (I) 20121
MILANO (Italy)

مرکز آموزش پرند
PARAND LANGUAGE CENTRE
پیشرو تدریس علمی زبان انگلیسی در ایران با کمك وسائل مدرن سمعی وبصری
برای کلاسهای ترمی ـ مکالمه ـ اعزام ـ تافل
باهمکاری استادان خارجی رایرانی برای ترم زمستانی ثبت نام میکند
۱ـ تهران عباس آباد خیابان منصور ـ کوی تیرداد تلفن : ۸۴۰۹۱۱
۲ـ تهران ـ چهارراه شاه
۳ـ اصفهان چهارباغ بالا روبروی کورش

موتورپمپ دیزل مارگو

موتورپمپ دیزل «مارگو»: موتورومولد برق مارگو ـ قوی ـ ساده ـ اقتصادی. موتورپمپ دیزل «مارگو» باصرفه‌ترین ومحکمترین پمپ برای آبیاری است. موتورپمپ مارگو بصورت ثابت وسیار، دراندازه وقدرتهای مختلف وبالوازم یدکی فراوان واردات، درتمام نقاط ایران دردسترس شماست.
باداشتن موتورپمپ «مارگو» هرگز نگران کم آبی نخواهید بود. انواع مختلف موتورپمپ‌های دیزلی «مارگو» سوپاپ سرنمود وگل کش ساخت کارخانجات معظم کرلوسکار اویل انجینز لیمیتد ـ پونا برای استفاده کشاورزی ومقاطعه کاران موجود است.
نماینده انحصاری:
شرکت ایران مارگو محدود
خیابان ایزنهاور ـ شماره ۲۲۲
بین چهارراه اسکندری وکندی
ساختمان مارگو تلفن ۹۲۱۰۸۴-۹۲۱۰۸۳
Kirloskar
Margo
ENGINEERING EXPORT PROMOTION COUNCIL
A Member of Engineering Export Promotion Council Calcutta (India)

«ببخشید!» بجای «آقای مربوطه»

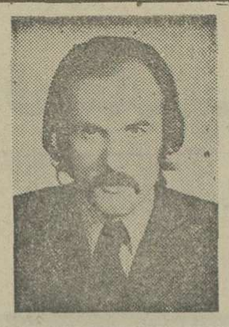

بزودی برنامه‌ای درزمینه طنز های اجتماعی انتقادی از برنامه اول پخش خواهد شد باعنوان «ببخشید» این میان پرده‌ها بطور مرتب هرشب پس‌ازاخبار برنامه‌ی اول بصورت فیلمهای چهاردقیقه‌ای پخش میشود . تهیه‌کننده‌این‌برنامه سیروس قهرمانی است و هنرپیشه های ثابت برنامه‌مهنی و بهمن نوبن پور هستند و هرشب یک خواننده یاهنرپیشه‌نیزبعنوان‌مهمان‌در برنامه شرکت خواهد کرد.

« ببخشید » درواقع کار «آقای مربوطه» رابشکلی‌تازه‌ادامه خواهد داد .

برنامه‌اول (شبکه)

چهارشنبه

۱۷ اخبار
۱۷/۱۰ برنامه کودکان
۱۸/۱۰ جنگل سرخ
۱۸/۲۰ اخبار
۱۸/۵۰ اخبار ورزشی
۱۹ مسابقه ۲۰۲۰
۱۹/۲۰ خانواده
۲۰ اخبار و تقویم تاریخ
۲۰/۲۰ پزشک معالج
۲۱/۲۰ برنامه ویژه
۲۲/۱۰ موسیقی ایرانی
۲۲/۲۰ فیلم مستند

پنجشنبه

۱۲ اخبار
۱۲/۰۵ دختر استثنایی
۱۲/۳۰ موسیقی ایرانی
۱۳/۱۰ کانن
۱۴ اخبار
۱۴/۳۰ خیابان سه سامی
۱۵/۲۰ فیلم آموزشی
۱۵/۲۵ واریته
۱۶ مجله ورزشی
۱۷ اخبار
۱۷/۱۰ برنامه کودکان
۱۸/۵۰ اخبار ورزشی
۱۹ خانه کوچک
۲۰ اخبار + تقویم تاریخ
۲۰/۲۵ یکروز زندگی علیاحضرت
۲۱/۴۰ ترانه های ایرانی
۲۲/۴۰ فیلم سینمایی

تلویزیون

برنامه های تلویزیونی زیر از طرف سازمان رادیوتلویزیون ملی ایران اعلام شده است
مسئولیت هرگونه تغییر در ساعات وچگونگی برنامه‌ها با آن سازمان است

بین‌المللی

چهارشنبه

۱۶/۳۰ فیلم
۱۸ اخبار
۱۸/۰۵ ماجراهای گالیور
۱۸/۳۰ خیابان سه سامی
۱۷/۳۰ سه کله پوک
۱۷/۲۵ وایات اردپ
۱۸/۱۰ خانه کوچک
۱۹ اخبار
۱۹/۲۵ شورتیک واه مایک
۱۹/۵۰ برنامه‌ای ـ ازرادیو تلویزیون ملی ایران
۲۰/۲۰ ماد
۲۱/۱۰ شکارچی
۲۲ اخبار
۲۲/۲۵ فیلم سینمایی

پنجشنبه

۱۰ خیابان سه سامی
۱۱ سی چن واعجوبه هایش
۱۱/۲۰ منتظر باش تا پدرت بخانه بازگردد
۱۱/۴۰ ورزش
۱۲ فیلم
۱۶ اخبار
۱۶/۰۵ شومایک داگلاس
۱۶/۵۵ فیلم سینمایی
۱۸/۳۵ ماجراهای عشقی پدر ادی
۱۹ اخبار
۱۹/۲۵ شودوزیس هی
۱۹/۵۰ برنامه مخصوص
۲۰/۴۰ اوقات خوب
۲۱/۰۵ بعداً اعلام میشود
۲۲ اخبار
۲۲/۲۵ دکتر سایمن لاک
۲۲/۵۰ کانن

برنامه‌دوم

چهارشنبه

۱۹ موسیقی و اسلاید
۱۹/۳۰ برنامه کودک
۲۰ فیلم مستند (اروپا دوبیک نگاه)
۲۰/۴۰ اخبار
۲۱ این برنامه بعداً اعلام میشود
۲۲ جشن هنر
دریایان خبر و مجله تصویر

پنجشنبه

۱۹ موسیقی واسلاید
۱۹/۳۰ واریته رنگارنگ
۲۰ جهان پرتحرک ۲۰/۴۰ اخبار
۲۱ حادثه جویان ۲۱/۲۵ تیتر اول
۲۲/۲۵ فیلم تلویزیونی هفته بنام (سایه‌ای در خیابانها)
درپایان خبر

پنجشنبه در تلویزیون

ساعت ۱۰ر۱۳ شبکه «کانن»

مردی ثروتمند می‌میرد و مدیر شرکت او به کمک قاضی ، اموال اورا تصاحب می کند. وخواهرزاده او که برای دفاع دایی خود آمده بقتل میرسد و خواهرزاده دیگراوازکانن تقاضای کمک می‌کند.

ساعت ۱۰ر۲۲ شبکه فیلم سینمایی « همه‌چیز اردکیه»

« مکه ومجونز» طی‌شش‌سال خدمتشان درنیروی دریایی هرگز آب‌ندیده‌اند ، زیرا همه‌خدمتشان درکویر بوده است . با اینحال فرمانده ناگهانی ایندو را احضار و به ماموریتی می فرستد و نتیجه صحنه های کمدی فیلم سینمایی «همه چیز اردکیه» می‌شود.
این فیلم به‌کارگردانی دان‌تایلور است ودر آن میکی‌رونی ، بادی هکت، جکی‌کوپر ، جن‌بلاکی ، گوردون جونز وگروهی دیگربازی دارند .

ساعت ۳۰ر۱۹ شبکه «واریته رنگارنگ »

در برنامه این هفته رنگارنگ خوانندگانی چون مهستی،شماعی‌زاده ، ابی ، شهرام ، طوفان ، چشم‌آلر و رامش شرکت دارند . در فواصل برنامه‌چند رقص و عملیات شعبده‌بازی اجرا میشود .

ساعت ۲۵ر۲۲ برنامه دوم فیلم سینمایی «سایه‌ای در خیابانها »

پیتر به اتهام سرقت به زندان درازمدت محکوم میشود و باهمه کوشش پلیس محل اختفای پولها را بازگونمی کند .
پیتر بعداز هفت سال بطلب رفتار خوب آزاد میشود و به عضویت کمیته خدمات اجتماعی‌در می‌آید . و بزودی باکمک گروهی به راهنمایی زندانیانی که آزاد میشوند می پردازدودراین حال... کارگردان این فیلم‌بیچاردانراست ودرآن تونی‌بوبیانکو ، داناآندروز، شری‌نورث وگروهی دیگر بازی دارند .

ژاله و حماسه حیات

ژاله هنرمند سینما ، تئاتر و رادیو که این روزهابیشتر درزمینه دوبله وکارهای رادیوئی فعالیت میکند وآخرین کار اواجرای‌برنامه سه ساعته « روشنی‌های شهر » است ، بتازگی نام خود را بعنوان تهیه کننده نیز بثبت رسانده است.
ژاله بدنبال تهیه برنامه‌ای‌بنام «حماسه حیات » است ، «حماسه حیات» یکبرنامه عرفانی‌است‌شامل بررسی کتاب ، موسیقی ونمایش های عرفانی است که هردو هفته یکبار از تلویزیون پخش خواهد شد.

برنامه مخصوص ۱۷ دی

خانم مهناز افخمی وزیرمشاور ودبیرکل سازمان زنان ایران در برنامه ۱۷ دیماه تالار رودکی کاخ سوی سازمان برنامه‌های ایرانی و بمناسبت سالروز آزادی‌زنان اجرا میشود شرکت دارد و سخنرانی ایراد میکند .
دراین برنامه ارکستربانوان باخوانندگی روحبخش ، ملوک‌ضرابی و خاطره پروانه شرکت دارند .

تلویزیون رنگی
دنیای رنگی فیلیپس واقعی تراست
PHILIPS

ضدیخ بتون
MEKA FREEZE
CONCRETE ANTI_FREEZE
قابل استفاده ومقاوم درهرگونه شرایط جوی ومنطقه‌ای
شرکت مکالئوم ایران خیابان شاه ساختمان آلومینیوم تلفن ۶۶۰۲۰۱

کاتوزیان در گالری سیحون

نمایشگاهی از آثار مرتضی کاتوزیان در نگارخانه سیحون‌روز دوشنبه بیستم دیماه‌گشایش‌می‌یابد.
دراین نمایشگاه تازه‌ترین آثار این هنرمند را ، که نمونه‌ای ازآن گراورشده ، به تماشادرآمده‌است.

لطفا نوحه را بدنام نکنید

بقیه از صفحه ۶

نسل جوان هستند که ازترانه های ادبی روگردانند و ترانه های مدرن را می پسندند و میخواهند ، این استدلال‌هم نادرست استوهم خلط مبحث. نادرست است از این جهت‌که مردم‌درمجموع هنوز ترانه های خوب را ازبدتمیز میگذارند و ترانه های اصیل ایرانی رابر این ترانه‌های من درآوردی ترجیح میدهند . بنده خودم در یکی ازجشنهای ماه آبان‌امسال درتالار رودکی شاهد بودم که تماشاچیان از هیچیک ازآهنگ های مدرنی که به آنان عرضه شد استقبال‌چندانی‌نکردند ولی هنگامیکه آقای گلپایگانی یک قطعه آواز وترانه‌کلاسیک‌خواند بیش‌از ۲۰ دقیقه برای اوکف میزدند .
اما در مورد نسل جوان این تقصیر شماستکه به آنهاغیراز این مبتذلات خوراک دیگری نمیدهید وهنگامیکه آنها باین اباطیل خو گرفتند تقصیر را بگردن آنها میاندازید ، شما هرروز از بام تا شام بارها همین ترانه‌های مبتذل رابخش میکنید،مردم درخانه، درخیابان، درکوی ، دربرزن ، دراتوبوس درتاکسی مجبورند آنها را بشنوند ، انسان اگر از صبح تاغروب یک بند صدای عوعو سگ راهم بشنود کم‌کم به‌آن عادت میکند ، آنوقت هنگامیکه نسل جوان که امکان شنیدن ترانه های خوب را از او گرفته‌اید باین مبتذلات عادت میکند همین را دستاویزقرار میدهید که این ترانه‌ها خواست مردم است و ما از خواست‌آنها پیروی میکنیم . آیا این خط مبحث نیست ؟ حالا شبهه را قوی‌بگیریم و فرض کنیم توده مردم چنین ترانه هائی را میخواهند ، مگر وظیفه شما هدایت و پرورش مردم نیست ؟ مگر شما نباید سطح ذوق و سلیقه مردم را آگاهانه بالابرید؟ یا اینکه باید ازعقب افتادگی آنهاپیروی کنید و باتکنیک پیشرفته و وسائل تبلیغاتی گسترده‌ای راکه دراختیاردارید این عقب افتادگی‌را تشدید کنید وسطح ذوق و سلیقه مردم را روزبروز پائین‌تربرید ؟ اگر چنین کنید آیا وظیفه خود را که ارشاد و هدایت مردم است زیرپاننهاده‌اید ؟
امیدواریم درست بکارخود بیندیشید.

تورهای نوروزی ۲۵۳۶
آژانس جهانگردی مهاجری و شرکاء

نام تور	مدت تور	مسیر	تاریخ‌های حرکت
لندن	۱۴روز	لندن	۲۷–۲۹اسفند
ایفل	۱۵روز	لندن ، پاریس	۲۵–۲۶–۲۷–۲۸–۲۹اسفند ۱–۲فروردین
فرانسه	۱۴روز	پاریس ،هامبورگ ، لندن	۲۵–۲۶–۲۷–۲۸–۲۹اسفند ۱–۲فروردین
اتریش	۱۵روز	وین ،آمستردام ،لندن ،برلین	۲۴–۲۵–۲۶–۲۷–۲۸–۲۹اسفند ۱–۲ فروردین
افریقای شرقی	۱۶روز	نایروبی ،آد پس آبابا ،نایروبی	۲۶–۲۹اسفند
جزایرقناری	۱۶روز	مادرید ، تنریف ، لندن	۲۴–۲۵–۲۶–۲۷–۲۸–۲۹اسفند ۱–۲ فروردین
پارادایز	۱۶روز	بانکوک ،پاتایا ، سنگاپور ،مانیل هنگ‌کنگ	۲۳–۲۴–۲۵–۲۶–۲۷–۲۸–۲۹اسفند ۱–۲ فروردین
پارسلون	۱۸روز	رم ،پارسلون ،لندن ،زوریخ	۲۳–۲۴–۲۵–۲۶–۲۷–۲۸–۲۹اسفند ۱–۲ فروردین
افریقای جنوبی	۱۹روز	ژوهانسبورگ ، کیپ‌تاون ،نایروبی آدیس‌آبابا	۲۵–۲۷–۲۹اسفند
۳هفته۳شهر	۲۱روز	رم ، لندن ، پاریس	۱۷–۱۸–۱۹–۲۰–۲۱–۲۲–۲۳–۲۴–۲۵ ۲۶–۲۷–۲۸–۲۹اسفند ۱–۲ فروردین
ریویرا	۲۱روز	ژنو ، نیس ، پاریس ، لندن ، رم	۱۷–۱۸–۱۹–۲۰–۲۱–۲۲–۲۳–۲۴–۲۵ ۲۶–۲۷–۲۸–۲۹اسفند ۱–۲فروردین
کازابلانکا	۲۱روز	لندن ،مادرید ،کازابلانکا ،الجزایر توئس ، رم	۲۵–۲۶–۲۷–۲۸–۲۹اسفند
فوجی‌یاما	۲۱روز	بانکوک، سنگاپور ،اوزاکا /کیوتو توکیو، سئول ،هنگ‌کنگ	۲۰–۲۱–۲۲–۲۳–۲۴–۲۵–۲۶–۲۷–۲۸ ۲۹اسفند ۱–۲ فروردین
استرالیا	۲۱روز	توکیو ،مانیل ،سیدنی ،سنگاپور بانکوک ،هنگ‌کنگ	۲۵–۲۹اسفند ۳ فروردین
گلدن‌گیت	۲۱روز	نیویورک ،واشنگتن ،میامی ،لوس آنجلس ،لاس‌وگاس	۲۰–۲۱–۲۲–۲۳–۲۴–۲۵–۲۶–۲۷–۲۸ ۲۹اسفند ۱ فروردین
۳شهر	۲۲روز	رم ،نیویورک، لندن	۲۶–۲۷–۲۸–۲۹اسفند ۱ فروردین
تاج محل	۲۵روز	دهلی ، بانکوک ، پاتایا ،توکیو ، هانگ‌کنگ ،کیوتو ،مانیل ،هنگ‌کنگ	۲۵–۲۷–۲۹اسفند ۲ فروردین
آمریکای جنوبی	۲۷روز	نیویورک، آکاپولکو ،پوئنتاآریس مونتویدئو ،ئو ، سائوپولو ،ایگواسو ، ریودوژانیرو	۲۶–۲۷–۲۸اسفند
دوردنیا	۳۸روز	بانکوک ،هنگ‌کنگ ،توکیو ،هونولولو سانفرانسیسکو ،لاس‌وگاس لوس‌آنجلس واشنگتن ،نیویورک ،لندن	۲۵–۲۷–۲۹اسفند

آژانس جهانگردی مهاجری و شرکاء در ایام هفته همه روزه از ساعت ۸ صبح تا ۸ بعدازظهر جهت فروش بلیط مسافرتهای داخلی وتمام نقاط جهان یازاست
برای دریافت برنامه کامل تورهای نوروزی
به آژانس جهانگردی مهاجری و شرکاء
خیابان ویلا شماره ۵
تلفنهای: ۸۲۵۰۵۲-۸۲۴۰۷۴-۸۳۱۰۸۱ مراجعه فرمائید
35,m9.11

جدول ویژه شماره ۱۰۹۵

افقی:

۱ ـ از کشورهای کوچک اروپائی ـ پاکنج قارون توان ساختش ۲ ـ از طوایف عربی ـ عملی است در نماز ـ حرف درد ـ سک مریض ۳ ـ پهلوان ـ رودی در ایران ـ در آن اجر می‌بزند ـ ورزشی است ۴ ـ از آثار باستانی ایران ـ نوعی کلاه است ـ یان می نویسند ۵ ـ کرنیلای سابق ـ [illegible] ـ تیر [illegible] پیمایند تابیه [illegible] ـ [illegible] بی سود ـ تازه ۶ ـ سرکتاب هم بازمی کند ـ [illegible] می‌مانند ۷ ـ همه را شامل می شود ـ واحدی در وزن ـ از گلهای تابستانی ـ وقت کار و کوشش ۸ ـ درنده ایست ـ سفید در لفظ ترکان ـ روسی می گوید بله ـ بی دانه که باشد ثمرندهد ۹ ـ گاهی از تعجب در می آورند ـ خدانکند از فرزندش ناراضی باشد ـ اثر چرکی ـ ماهی در سال ۱۰ ـ اگر براندام افتد از ترس است ـ کار نمایان و بزرگ ۱۱ ـ پایه و بنیان ـ رود آرام اروپا ـ ساقه‌های خشک شده گندم ـ درخفا بایکدیگر سازش کردن ۱۲ ـ مقامش ارزوست ـ کشتی جنگی ـ خوشبو ۱۳ ـ از رفتنی‌ها ـ لباس خانم ـ بهشتش معروف است ـ علامت نداشتن ۱۴ ـ ماهی در سال فرنگی ـ آش ـ از رستنی‌هائی که در آب میروید ـ جایزه قهرمان ۱۵ ـ رستگاری ـ کاشف الکل.

عمودی

۱ ـ آنچه پایان نداشته باشد ـ سراز پشت بام برزمین دارد ۲ ـ حرکت به سبک کرم ـ طریقه ـ زمانی از مصالح ساختمانی بود ۳ ـ مزه خرمالوی نارس ـ گیاه گونی ـ پدر رستم ـ فاصله را میرساند ۴ ـ دستبند زنانه ـ ماهی در سال ۵ ـ آخرین سرزمین کشف شده ـ بلای معروف خانه ـ به کام تشنه لب رسانید ۶ ـ راه آب ـ از سلاحهای سرد ـ ستون دین در اسلام است ۷ ـ زیاد بدنیست ـ وسیله کندن زمین ـ شهری در فرانسه ۸ ـ حرف شگفتی ـ از مشهورترین نویسندگان اروپائی که زیاد سربسر خانمها می گذاشت ـ بچه‌ها در پاژی می زنند ۹ ـ در غرب زندگی می کند ـ وزارتخانه‌ایست ـ حرف تصدیق ۱۰ ـ آهنگر معروف ـ پسوندیست ـ چاشنی کره ۱۱ ـ درازگوش ـ خانم هرگز راستش را نمی گوید ـ لوازم برق را از آنجا می خرند ۱۲ ـ همیشه پریدش لعنت کرده‌اند ـ اتاقی درکشتی ۱۳ ـ نفس بلند ـ از آلات طرب ـ اهلی شده ـ ویتامینی است ۱۴ ـ از عقل دوست و حسابی بهره نبرده ـ باولد می‌آید ـ از مرغان تیزچنگال ۱۵ ـ مشهورترین تاریخ نگار یونانی ـ رودخانه‌ای در امریکا.

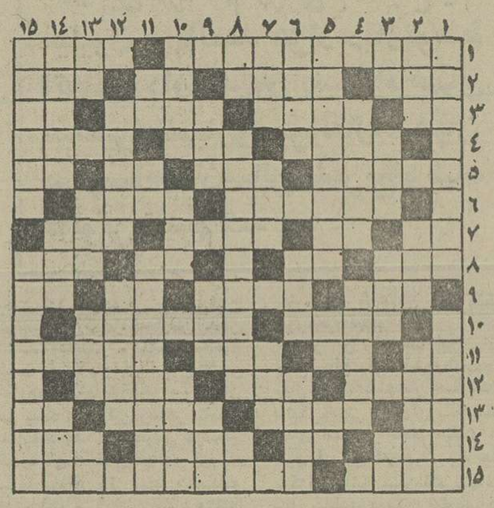

حل جدول ویژه

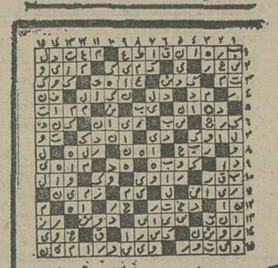

حل جدول عادی

جدول عادی شماره ۹۵۳۲

افقی:

۱ ـ از ملی دشمنی ـ [illegible] است و به ماه تشبیه میشود ۲ ـ حافظه و ذهن ـ وسط ـ رونق و درخشندگی ـ جای بچه ۳ ـ پسوند مانند ـ سرکش و گردنکش ـ گاهی شبها در آسمان توان دید ـ علامت [illegible] تفضیلی ۴ ـ قسمت خارجی یک جسم ـ شهری در ایران ـ به [illegible] نمی‌اندازد ۵ ـ حرفی که در وقت آرزوی چیزی برزبان [illegible] و کاشکی معنی آن است ـ مرجع معروف ـ از صور فلکی ـ بازیهای بچگانی هم میرسند ۶ ـ از شیمی‌دانان معروف روسی که برای عناصر شیمیائی جدولی تنظیم کرده ـ افسوس ۷ ـ اکنون مصرفش خیلی کم است ـ علامت [illegible] ـ تندرست و سالم ـ گودی روی آسمان ۸ ـ ساختمان مجلل ـ [illegible] سرهم ـ حرف شرط ـ از اعمال زشت و نکوهیده ۹ ـ چرک ـ از عناصر شیمیائی ـ شکم پاره ـ سوغات کرمان ـ عضوی در درون ـ به شتاب میرود ۷ ـ تیز و برنده ـ افاده ـ قصدکردن ۸ ـ وقت و لحظه ـ سرماخوردگی ـ مشتوقه ۹ ـ جای زندگی است ـ سراب ـ اصطلاحی در موسیقی ۱۰ ـ پیدا و آشکار ـ پربین عارض شود دردآور است ـ خدمت کننده در خانه ۱۱ ـ اش ـ سنگ گرانبها ـ دریاچه‌ای در افریقا ۱۲ ـ سیم پیچی که فشار جریان الکتریسیته را زیاد میکند ـ استخر طبیعی ۱۳ ـ زمین ـ مرغ همسایه چنین است ـ از بانکها ـ واحدی در وزن ۱۴ ـ در وقت کمیابی زیاد پیدا میشود ـ دانشکده‌ایست ـ وقتی که لباس بد بایستد ۱۵ ـ نویسنده امریکائی کتاب «مردان برجسته» ـ از معروفترین بنادر اروپا.

عمودی

۱ ـ عصر جدید حجر ـ از اصطلاح باستانشناسی ـ مکان مقدس زرتشتیان ۲ ـ برشی از هندوانه ـ گاهی سه پا میشود ـ عضوی از بدن شتر ۳ ـ محکم کردن ـ با آن برروی آب گردش میکنند ـ سرشت و ذات ـ آب‌بند ۴ ـ از شهرهای غربی ـ پرستیده شده ۵ ـ به او همه چیز توان سپرد ـ شاهد ـ عددی است ـ دریا ۱۰ ـ عیارسنج است ـ تریاک است و افیون ۱۱ ـ تنها ـ پسوندیست ـ برکنارکردن ـ خواندن قرآن مجید به صدای بلند ۱۲ ـ چرم مرغوب ـ خونها ـ پارچه باریک و بلند ۱۳ ـ کوچک ـ سلام و تهنیت ـ ناراست ـ خانه و ده ۱۴ ـ وسیله کار دروگر است ـ مثل و مانند ـ نوعی گیوه باشد ـ مکر و نیرنگ ۱۵ ـ زمانی کار استارت را میکرد ـ اعتقاد به طبیعت است

تاسکی؟
TASKI
ساخت سویس بدون نیاز به کارگر ماشین آلات و مواد شیمیائی پاک کننده فرش ، مبل ، موکت،پارکت، سنگ ، تایل،موزائیک ،لکه‌های آدامس،چربی‌وغیره.
تلفن های ۸۳۷۴۶۴ و ۶۲۶۵۰۰ شرکت ایران‌ساتر.
خیابان پهلوی .جنب مبل صبوری‌کوچه ۱۸ـشماره ۳۴ ـ طبقه ششم ، آپارتمان ۱۱ .

ناراحتی لبهای شمارا (خشکی-سرمازدگی-ترک‌خوردگی)
چپ استیک برطرف میکند
Chap Stick Care
کرم‌لب چپ‌استیک بافرمول استثنائی خودمؤثرترین کرم لب برای هرگونه ناراحتی‌لب شناخته‌شده وهیچ‌کرم لبی در جهان باچپ استیک مقایسه نمیشود
چپ‌استیک ساخت ا.اچ.رابینز آمریکا با ۴۵سال شهرت جهانی

تصویر رنگی تلویزیون
شارپ
بحقیقت رنگ نزدیکتر است.
SHARP
تلویزیون رنگی شارپ منطبق باسیستم پخش سکام ایران
مراکز سرویس مجهز درتهران وشهرستانها.
تهران تلفن ۶۴۷۹۶۰-۶۶۷۸۸۱-۶۴۱۵۷۵-۶۶۶۷۶۱
اصفهان تلفن ۲۸۷۵۶
اهواز تلفن ۲۵۱۰۹
آبادان تلفن ۲۴۴۴۰
مشهد تلفن ۳۰۱۸۶
شیراز تلفن ۳۳۷۸۲
320 SII

اخبار ورزشی

تفسیر روز

این موهبت بزرگ را حفظ کنیم

تهران‌اگر دشواریهای فراوان برای پایتخت‌نشینها همراه دارد ، اگر رنج ترافیک مردم را جوانمرگ میکند و خیلی‌از پاپیچ‌های یک پایتخت بزرگ گریبان همشهریها را گرفته،حداقل این لطف و ارزش استثنائی را همپای دوستداران طبیعت و ورزش دارد که از ویژگیهای استثنائی برخوردار است .

بالای سرتهران کوههای سربفلک کشیده است و پشت گوشش گسترده دریا و درفاصله چند ساعت رانندگی‌ازهرسو میتوان به بهترین شکل از این‌موهبت استثنائی طبیعت بهره‌گرفت .

کوهنوردی

درگذشته ارتفاعات اطراف بیشتر دامنه فعالیت بیشتر مردان‌وزنان‌کوهنوردبودوروزهای تعطیل‌غوغایی‌که بیا و ببین‌و شاید بعبارتی کوهنوردی مد روز شده‌بود، گروهی برای اینکه در جمع انسانهای ورزشکار و ورزشدوست باشند و جمعی برای تناسب اندام وگریز از کیلو های اضافی وزن ، تمام معیار های موجوددر این ورزش پایمردی را زیر پاگذارده بودند و با رعایت نکردن اصول راهپیمائی در کوه اکثرا دچار حوادث فراوان میشدند که تحت تاثیر آن رویداد ها ، آدمهای دوستدار کوه و آشنا به این فن را نیز صدمه میزدند .

نبودن امکانات پزشکی لازم و تدارکات کافی‌برای این هجوم‌فصلی که بامدروز آمده بود هم بارهاو بارنج سب شد آسیب دیدگان صدمات غیر قابل جبرانی بخورند .

بعد که‌اسکی در آبعلی مد روز شد ، بازهم جماعت ورزشکار از این هجوم درامان نماند و کار بجائی‌رسید که کنار پیست اسکی بساط آش رشته ، آبگوشت و نوشیدنیهای گرم و سرد براه افتاد و خلایق چنان به دامنه‌های‌پوشیده از برف آبعلی هجوم میکردند که‌گوئی به سیزده بدر میروند !

در سواحل دریاهم‌که و بیش این مصیبت وجودداشت وبساط سماور و قوری بارقص و ساز وآواز براه بودو عموما «پوست» خربزه و هندوانه را روی امواج، شناور میدیدی ولی حداقل‌این‌شانس برای ورزشکاران‌و دوستداران آب باقی بودکه‌بافاصله‌گرفتن از ساحل‌درگسترده دریاآ رامش ولذت دلخواه از غوطه خوردن درآب را همیشه برای‌خود حفظ کنند و یابا ورزش اسکی روی آب به مقصود برسند.

حالا چند سالی است که«دیزین» گاجره ورشته کوه های شمشک که دارای امکاناتی دلخواه برای پیست اسکی است مد روز شده و کار بجائی رسیده که مادر بزرگها، هم‌هوس، سرخوردن روی برفهای «دیزین» راکرده‌اند.

شرایط

در شرایطی که امکانات هست ودر شرایطی که هدف نفس کشیدن ، ریه‌هارا از هوای ملایم و زندگی بخش کوهستان پرکردن باشد ،این گناه که نیست هیچ، نشانه‌تحرک زندگی و عشق به ورزش و سلامت یک جامعه را نشان میدهد.

ولی زمانی این شکوه وارزشهای معنوی میتواند سلامت بماند که اداره کنندگان و مراجعه کنندگان،اصولی راکه لازمه نگهداری چنین مجموعه‌ایست و مقرراتی را که لازمه حضور در چنین اجتماعی است بشناسند، بدان احترام گذارند و آنها را رعایت کنند.

حالا که ورزش اسکی مد روز شده واین هم از برکت شرایط خاص اقلیمی پایتخت است و بلطف ریزش سنگین برف، رفقای تاجرپیشه هم که خوب «بو» میکشند ، چپ و راست مغازه و فروشگاههای لوازم اسکی دایر کرده‌اند و کمتر مورد کنترول هم قرار میگیرند برای پایدار نگاهداشتن این‌موج باید شرایطی بوجود آورد که هم مراجعه کنندگان وهم اداره کنندگان این ورزش اصول لازم را رعایت‌نمایند ومحترم شمارند.

تغییر ساعت

مثلا هفته گذشته با سلام و صلوات به امید آنچه روی تابلوی اعلانات برای حرکت ساعت بالاروندهها خوانده بودیم سر شب به بستر رفتیم تا صبح روز بعد دلی از عزا درآوریم .

ولی در کمال حیرت وقتی ساعت ٦ بلند شدیم و پس از شال و کلاه به محل بالابرها رسیدیم بااینکه ساعت ۷٫۵ بود و ساعت حرکت بالابرها ، هرچه انتظار کشیدیم خبر نشد ، روی تابلو را نگاه کردیم در کمال حیرت ساعت ۷٫۵ با نوار چسب به ساعت ۹ تبدیل شده بود !

حالا چه حکمتی در این مسئله بود روشن نیست فقط حدودا دو ساعت از روز گروهی‌که به‌عشق ورزش اسکی آمده بودند از میان رفته بود ! اگر هدف ورزش است که اصل سحرخیزی را باید رعایت !

انضباط

دوست دیگری میگفت بعد از آنکه مدتها در صف ایستاده بودم بالابرها ازکار افتاد ومدت مدیدی مردم را در صف نگاهداشت و کم‌کم صف بجائی رسید که به بیش از یکساعت انتظار نوبت احتیاج داشت .

بهرحال بعد از آنکه نوبت بمن رسید ، ناگهان‌یک خانم و آقای بی‌توجه بدلیل آنکه حقی اضافی روی مسائل شغلی برای خود قائل بودند ، بدون آنکه‌رعایت ادب را کرده باشند جلوی من سبز شدند ، مسئولین هم بجای کنترول و دادن توجه به حفظ نوبت با لبخند و تکان دادن سر به آنها خیرمقدم گفتند !

دراجتماعی که حتی بانوی نخست کشور بارها و بارها به این مسائل اخلاقی‌بافروتنی خاص خوداحترام گذارده‌اند و کوشیده‌اند که این طرز رفتار سرمشقی برای همه افراد جامعه باشد ، چگونه آدمهای معمولی چنین جرات میکنند وچگونه‌مسئولین احساس‌مسئولیتی در این قانون شکنیها ندارند ؟

حوادث

مسئله اساسی‌تر مسئولیت حفظ جان و سلامت انسانها است . در همین پیست جوان « دیزین » قربانی هائی بعلت نداشتن قدرت کنترول فراوان و رعایت اصول ایمنی داشته‌ایم که بی‌تردید میتوان در کاستی حوادث با تلاش و احساس مسئولیت سخت نقصان بوجود آورد .

هفته گذشته نیز رسیده بود بلائی که بخیر گذشت دکتر غلامحسین جهانشاهی که ازشیفتگان ورزش اسکی است در « بهمن » گرفتار شده بود که یک حادثه و تلاش صمیمانه ایشان را نجات داد .

آیا این امکان پذیر نیست با علامت گذاری وپاک کردن مسیر از گزند بهمن یا پیش بینی برای وسائل مکانیزه که امکان خرابی فراوان دارد و بارها گروهی را بین زمین و آسمان تا مرز مرگ کشیده است در « صد » حوادث را تقلیل داد ؟

روح ورزش

در پایان این مسئله را نیز باید اضافه کرد که نقش سازنده مردم نیز خیلی از دشواریها را میتواند حل کند . رعایت نظم و ترتیب و رعایت حق تقدم در تمام موارد و احترام متقابل اساسی‌ترین اصل آرامش هراجتماع ورزشی است .

گذشته از اینها ، فقط حفظ اصول روح ورزش و جوانمردی و توجه به اطرافیان و رفتار خوب ما ست که دیگران را به رعایت وادار میکند .

درشرایطی که آدمهائی که با وابستگیهای ناچیز شخصیتی استثنائی برای خود قائل هستند و حتی رعایت نوبت را در مسائل نمیکنند چگونه میتوان انتظار داشت مشتی آدمهای بیگانه با روح ورزش در سایه قلدری ، دیگران را پشت سر نگذارند ؟

امید اینکه توجه به اصول یاد شده و رعایت کلیه مسائلی که بوجود آورنده امنیت ـ سلامت ـ علاقمندی و رضایت خانواده‌ها است از طرف مسئولین و حفظ روح جوانمردی و گذشت و احترام متقابل بحقوق مردم از طرف دوستداران ورزش سفید سبب شود که این موهبت بزرگ برای ورزش و تفریح پایتخت نشینها همچنان مورد توجه باشد .

مسابقه‌های بسکتبال‌قهرمانی‌باشگاههای تهران ـ مرحله دوم

پرسپولیسی‌ها ۱۱۴ گل درسبد تاج نشاندند

راه‌آهن با دشواری ازسد شهباز گذشت

سه‌شنبه ١٤ دی ماه ۲۵۳۵ ، سالن محمد رضاشاه پهلوی «تهران» ، (بسکتبال قهرمانی باشگاه های تهران‌ـ مرحله دوم) ، پرسپولیس ١١٤ ـ تاج ۵۸،نتیجه نیمه‌اول ۳۲ ـ۵۸ بسود پرسپولیس (نتیجه دیدار این دو تیم در مرحله اول ۵۱ ـ ۸۰ بسود پرسپولیس) سرداور :حمید کیان ارثی ، داور : جمشید سجادی ، بازیکن ۵ خطائی: مسعود اساسی از تاج ، تماشاگر حدود ۷۰۰ تن .

ارزش بازی ★★

چهرمتیم بسکتبال پرسپولیس در بازی برابر تاج

پرسپولیس ـ محسن خلخالی (کاپیتن ـ ٤) ، امیر ایلیاوی (۳) ، احمد محمدپور (۲) ، رسول جوادی ۳)، امیر سبکتکین (۳) ، منوچهرمرادی (۱)، کامبیز خلیلی(۱) ،مربی: ابوالحسن اشتری .

تاج : فریدون انتظاری (۲)، محمود نیکدل (کاپیتن ـ۳) ، عباس کاشیان (۳) ، محسن علامیر (۱) ، فرزام آزرم (۲)ـ مسعود اساسی (۱) ، عنایت آتشی (۱) ، ایرج خوارزمی (۱) ، مربی : عنایت‌الله آتشی. (اعداد داخل پرانتزنمایانگر کیفیت کار بازیکنان است) .

برتری از آغاز

همانطوریکه انتظار میرفت ، پرسپولیس بدون دردسر از سد تاج گذشت و بار دیگر بر این حریف پیروز شد .

پرسپولیسی ها خیلی سریع واز همان آغاز بازی برتری خود را بر حریف که تمامی یارانش از چهره های جوان میباشند ، تحمیل کردند ونیمه نخست را با توانائی فراوان با حساب ۳۲ ـ ۵۸ بسود خود پایان دادند .

در ابتدای‌کار پرسپولیسی ها خیلی سریع‌و با روحیه‌جنگنده وارد میدان‌شدند و امتیازهای پی در پی را برای تیم خود کسب کردند . امااینها هنگامی که حریف را بیش از حدضعیف دیدند ، آن روحیه جنگندگی آغاز را از دست دادند و بازی را با حالتی‌متفاوت دنبال‌کردند و این فرصتی به حریف جوان و کم تجربه آنها داد که با درخشش محمود نیکدل‌بهترین بازیکن تاج چندین امتیاز از حریف بگیرند و نیمه اول را پیش از ۲٦ امتیاز اختلاف به حریف ندهند .

پیروزی آسان

ولی بهر ترتیب پرسپولیس‌در نیمه دوم به برتری خود ادامه داد و حریف خسته و ضعیف خود رادرپایان ٤٠ دقیقه‌بازی باحساب ۵۸ ـ١١٤ به شکست واداشت و به یک پیروزی آسان در نخستین روز مرحله دوم مسابقه ها دست یافت .

در جمع پرسپولیسی ها محسن خلخالی با ۳۰ امتیاز بهترین چهره زمین را بخود اختصاص داد . او در این برد تیم پرسپولیس علیرغم‌اینکه حریف ضعیف بود ، بسیار موثر بود ، امیر ایلیاوی بلند قدترین بازیکن‌بسکتبال‌ایران‌نیز باکسب ۲۷ امتیاز دیگر چهره موفق پرسپولیس بود.

هر دو بازیکن از تیم پهلوی قهرمان ایران در سال پیش ،به پرسپولیس آمده‌اند و به این ترتیب پرسپولیس با داشتن یارانی چون‌خلخالی ،ایلیاوی، سبکتکین و جوادی مدعی بزرگ قهرمانی مسابقه های امسال است و تاکنون درتمام دیدار هائی که انجام داد ، صاحب پیروزی بود.

در ضمن محمود نیکدل چهره جوان و موفق تیم تاج بتنهائی ۲۷ امتیاز از ۵۸ امتیاز تیم خود را کسب کرد و در مقابل پرسپولیسی هاتنها تاجی‌موفق بود که توانست دفاع سرخ‌پوشها را بیازارد و امتیازات فراوانی کسب کند .

راه‌آهن ۸۹ ـ شهباز ۵۲

سه‌شنبه ١٤ دی ماه۲۵۳۵ـسالن محمدرضاشاه پهلوی«تهران»، (بسکتبال قهرمانی باشگاه‌های تهران‌ـ مرحله‌دوم) راه‌آهن ۸۹ـشهباز ۵۲ ، نتیجه نیمه اول۳۱ـ ٤۲ بسود راه‌آهن (دوتیم در مرحله اول باهم دیدار نداشتند) سرداور : مهدی مکری ، داور : روح‌الله جعفری ، تماشاگر حدود ۵۰۰ تن .

ارزش بازی ★★★

راه‌آهن : مظفر بنی‌هاشمی (کاپیتن ـ٤) ، جعفر فرمخانی (۳) ، مسعود طاعتی‌زاده (۲)، شاهرخ خرمشاهی(۳)،علی‌یار احمدی(۲)ـآرتوش اسکندریان (۲) .مربی : ایرج لارودی .

شهباز : علی شکوری (۲) ، فرزان فکرتی (۲) ،علی پناهی (۲) ، عباس مرشدی (کاپیتن‌ـ۳) ، جهانگیرپاینده‌ـ مهر (۳)ـ محمد رضاعلی (۱)، تقی خسروی (۱) ، مجیدپاشا مقدم (۲) ، حسن‌حق‌شناس(۱) محمدحسن شریف (۱) . مربی: حسن ذوالفقاری .

برابری

راه‌آهن‌وشهباز دومین دیدار دیروز را برگزار کردند که‌راه آهن بادشواری توانست از سد حریف جوان و پرتلاش خود بگذرد و در اولین روز مرحله دوم مسابقه ها صاحب پیروزی پرارزشی گردید .

شهبازی ها در نیمه اول این دیدارحریف‌را بسیارآزردند و در حالیکه ٦ دقیقه از آغاز بازی‌گذشته‌بود باتهیک امتیاز اختلاف‌باحساب ١٤ـ١٥پابه‌پای حریف پیش آمدندو باعث‌دلهره وترس‌زیادی درجمع‌راه‌آهنی‌ها شدند .

راه‌آهن که از چهره‌های قدیم تیم هما سود میبرد دقایق نخست نیمه اول از حملات پی‌درپی و دفاع فشرده حریف به‌ستوه آمد و همین باعث شد که شهباز شانه‌به‌شانه آنهاپیش آیند .

اما یک لحظه غفلت حریف‌باعث شد راه آهنیها چند امتیازی کسب کنندوبرای کسب‌پیروزی امیدوار باشند واین شهبازیها را غافلگیر ساخت بطوری که آنها رفته رفته باز یرا بحریف سپردند و نیمه نخست با حساب ۳۱ ـ ٤۲ به سود رام آهن خاتمه یافت .

گام نخست

در نیمه دوم شهبازیهاتعویض های‌زیادی انجام دادند و مدام چهره و حرکت تیم را تغییر میدادند اما این تعویض نیز کاری‌از پیش نبرد و درحالی که ۱۰ دقیقه به پایان بازی مانده بودحساب امتیازات٤٠ـ ٦٠ بسود راه‌آهن بود .

راه آهن با تلاش مظفر بنی‌هاشمی و جعفر قره خانی پر ثمرترین یاران خود در ۱۰ دقیقه آخر بازی ، به برتری خود ادامه داد و هنگامی که سوت پایان دیداربه صدادرآمد نتیجه ۵۲ ـ ۸۹ بسود راه ـ آهن بود .

لکومتیوران‌انا با این پیروزی برابر شهباز که تا حدی سخت بدست آوردند نخستین گام را در مرحله دوم‌مسابقه ها موفق برداشتند و برای قرار گرفتن جزو ٤ تیم اول این دیدار ها و راهیابی به مسابقه های سراسری ایران«جام‌والاحضرت ولیهد» امیدوار شدند .

شطرنج

اسپاسکی جانشین فیشر!

فدراسیون بین‌المللی شطرنج (فایده) اعلام کرد،بابی فیشرشطرنج باز آمریکائی فرصت شرکت در دیدار های مرحله مقدماتی‌قهرمانی جهان را از دست داده است و دیگر شانس حضور در رقابتها را ندارد .

سخنگوی «فایده» گفت : بابی فیشر تا موعد مقرر ، آمادگی‌خود را برای شرکت در دیدار های مقدماتی قهرمانی جهان که ازبین چهره‌های حاضر در آن، حریف «آناتولی کارپف» تعیین میگردد ، اعلام‌نکرده است و باین خاطردر مسابقه‌هاجایی ندارد و « بوریس اسپاسکی » قهرمان سابق جهان‌به جای فیشردردیدارهای مقدماتی شرکت میکند .

این مسابقات تا چندی دیگربا شرکت گروهی از استادان‌بزرگ شطرنج جهان آغاز میگردد و چهره برگزیده،با«آناتولی کارپف» قهرمان کنونی جهان مبارزه‌خواهد کرد.

«فیشر» که پیش‌ازکارپف،قهرمان جهان بود بدلیل اینکه حاضر به مسابقه با این شطرنجباز روس نشد، مقام خود را از دست‌داد.

و مدتی پیش هم صحبت از انجام یك مسابقه دوستانه بین‌او کارپف بمیان آمد که منتفی شد وبالاخره عدم اعلام‌آمادگی اوبرای شرکت در مسابقات مقدماتی ، کنار گذاردن او را سبب شد .

شرکت کنندگان در مسابقه ـ های مقدماتی گذشته از بوریس اسپاسکی که جانشین فیشر شد، عبارتنداز: ولاشیمیل هورست (چکسلواکی)، ویکتور کورچنوی (روسی الاصل شرکت کننده از هلند)،تیگران پطروسیان(شوروی) هنریك مك‌کنیك (برزیل) بنت لارسن (دانمارك)، لاجوش پورتیش (مجارستان)، لئوپولو گاوسکی (شوروی).

مسابقه‌های دوو میدانی تشویقی دانشگاهها وگروههای آزاد

ازطرف وزارت‌علوم وآموزش عالی، یک دوره مسابقه های‌دوو میدانی تشویقی برای دانشگاه ها و گروه های آزاد ترتیب داده شد.

در این مسابقه ها که باهمکاری دانشگاه ملی در سالن این‌دانشگاه انجام گرفت ، ۱۲ تیم حضور داشتند . ضمن اینکه این مسابقه ها درهر دوگروه‌دختران وپسران انجام گردید.

نتایج مسابقه به شرح زیربدست آمد :

۵۰ متر بامانع دختران: ۱ـ ناتوشاسلیمانی‌زاده(باشگاه‌سعادت) با۷ ثانیه ۲ـ ژولیت دانیلیان (آرارات) با ٦٫۷ ثانیه ۳ـ هما اسلامی (دانشگاه تهران) با ۸ ثانیه .

پرتاب وزنه دختران : ۱ـ هاسیک مانوکیان (آرارات) با ۹٫۳۸ متر ۲ـ ریماعاشق (سعادت) با ۹٫۲۳ متر ۳ـ مهوش استاد (دانشگاه تهران) با ۷٫۳۳ متر .

پرتاب وزنه پسران : ۱ـ عبدالله عبداللهی (دانشگاه‌تهران) با ۱۳٫۰۳متر۲ـ ولی‌الله صالح‌نیاز (مدرسه عالی ورزش) با۱۱٫۱۱متر ۳ـ محمدرضا بیات (دانشگاه تهران) با ۹٫٤۰ متر .

پرش ارتفاع پسران:۱ـذبیح‌الله اصغرزاده (دانشگاه تهران) با ۱٫۷۵ متر ۲ـ علی‌اکبر مردانیان (صنعت نفت) با ۱٫۷۵ متر ۳ـ محمد خاوری (دانشگاه ملی) با ۱٫۷۵ متر .

تسلیت

دوستان عزیز ـ آقایان فریدون ورستم خدارحم فلفلی
مصیبت ناگوار، فوت ناگهانی پدر ارجمندتان را تسلیت عرض نموده و بقای عمر بازماندگان‌راازایزد متعال‌خواهانیم.
کارمندان حسابداری شرکت سهامی‌عام صنعتی سپند

جناب آقای دکتر مصطفی فرهنگ‌فر
با نهایت تاثر درگذشت مادر ارجمندتان را تسلیت می‌گوئیم .
شرکت سهامی داروئی دام

جناب آقای محمود بیناوخانم لیلا بینا
مصیبت وارده را تسلیت گفته و خودرا در غم‌شما شریك میدانیم.
افسروجواد تهرانچی

جناب آقای محسن وثوق وسرکارخانم شهلا وثوق
مصیبت وارده را تسلیت گفته و خودرا در غم‌شما شریك میدانیم.
افسروجواد تهرانچی

خانواده های محترم بشارت ،نگهبان ،دیده‌بان
بنهایت تاسف درگذشت همکار گرامی مرحومه مهری‌دخت بشارت را صمیمانه تسلیت میگوئیم.
جامعه کارکنان اداری دانشگاه تهران

خانواده های وفا وسلیمی
مصیبت وارده را تسلیت می گویم .
خرمشهر ـ عباس عسگریان‌پور
آ ـ ۷٤۸۰

جناب آقای علیرضا زهرائی
فوت پدربزرگوارتان را تسلیت عرض نموده بقای‌عمر شمارا ازخداوند متعال خواستارم .
دوستدار شما ـ علیرضا امیر حجازی
آ ـ ۳۱۳۹۱

جناب آقای کمال اقبال
باکمال تاسف و تاثر درگذشت اخوی گرامی جنابعالی را صمیمانه تسلیت گفته سلامتی وبقای عمر سرکار و خانم محترم آن مرحوم را از خداوند متعال خواستاریم.
اهواز ـ مهاجر. دکتر جراح‌باشی. سلطانپور. شریعتی. دکتر ضیائی. سرکاری. فریدونی. دکتر بهارلو. رفیعی.دکتر نوائی. دکتر فتحی. دکتر نصیری. صفوی. دکتر تهرانیان . نادری.دکتر بلاغی.دکتربراغی.موسویان. نصرالله‌نیا.دکترتهرانیان. مهندس حسینی . مهندس هدایتی . مهندس منصوریان . درانیان. کریمی .

خانواده محترم فولادوند
بانهایت تاسف مصیبت واردمرابخاندان محترم فولادوند و سایر بستگان‌تسلیت عرض مینمائیم.
افسروجواد تهرانچی

جناب آقای احسان‌اله نیرومند راد
مدیر محترم باشگاه ورزشی پرسپولیس
بانهایت تاثر وتاسف فوت‌مادر ارجمند آن‌برادر عزیز را تسلیت عرض‌نموده بقاء عمر وسلامت شماوخانواده گرام را از درگاه احدیت مسئلت‌دارم.
رئیس فدراسیون کشتی‌ایران
دکتر محمد توکل

جناب آقای دکتر مصطفی فرهنگ‌فر
درگذشت مادر عزیزتان را صمیمانه تسلیت می‌گویم .
دکتر محمد مهدی صالحی

کانون مهندسین ایران
مصیبت وارده را به جناب آقای مهندس سیف‌الدین مرعشی‌وجناب آقای‌مهندس بدرالدین مرعشی تسلیت‌میگوید.
آ ـ ۱٦۹۱۳

جناب آقای احسان‌اله نیرومندراد
مصیبت وارده را صمیمانه تسلیت می‌گوئیم و برای جنابعالی وخانواده محترم صبر وشکیبائی آرزو مینمائیم .
شرکت سهامی خاص کارخانجات مقدم

جناب آقای احسان‌اله نیرومندراد
درگذشت مادر عزیزتان را تسلیت عرض می کنم و خود را در غمتان شریک میدانم .
احمد مقدم

جناب آقای مهندس سوهانکی
بانهایت تاسف مصیبت وارده را تسلیت‌میگوئیم.
دکتر معنوی‌وبانو
آ ـ ۳۱٤۰۷

جناب‌آقای لطیفرادان
ازفوت پدرگرامی شما بسیار متاسف ومتاثریم مارادر غم خود شریك بدانید.
مهدی باباخان بیك، حسین‌باقری ،حسین لشگری
آ ـ ۳۱٤۳۰

جناب آقای‌علی کاشانچی
فوت همسر عزیزتان را ازصمیم قلب به‌آندوست گرامی تسلیت گفته وسلامتی وبقای بازماندگان را ازخدای بزرك‌خواهانم.
مهندس اسد فتح‌اله‌زاده

سرکارخانم‌فاطمه شمیرانی وآقای علیرضا قرجه
باکمال تاسف مصیبت‌وارده رابه شماو خانواده های‌محترمتان تسلیت عرض مینمائیم.
حسین پزیرنده ،جمیل توفیقی،شرکت جنرال‌سیستمز

جناب آقای نیرومندراد
بدین‌وسیله همدردی خودراباشما اعلام و مصیبت وارده را بشماوخانواده محترمتان تسلیت عرض مینمائیم.
دکتر مبصر،برزین، جمشیدی، قطبی، آریانی، دورطلوعی، احمدباقری.
آ ـ ۱٦۹٤۱

جناب آقای مهندس بدیعی سرجنگلدار کل چالوس
با نهایت تاسف و تالم فوت پدر گرامیتان را به‌جنابعالی و تمام فامیل محترم تسلیت می گویم .
مهندس مهدی همایونی

جناب آقای بیوک رجب‌پور
باکمال تاسف وتاثر فوت مادر گرامیتان را به‌جنابعالی و خانواده محترمتان تسلیت عرض می‌نمائیم و خودرا در غم شما شریک می‌دانیم .
بهروش ـ فرودیان ـ رئیسی
آ ـ ۳۱۳۵۲

سرکار خانم زهرا خوانساری و آقای فرخ امیری
بانهایت تاسف مصیبت وارده را تسلیت می‌گوئیم .
هیئت مدیره وکارکنان شرکت مرکز ماشینهای اداری‌ایران
آ ـ ۳۱۳۵۳

جناب آقای دکتر حسن امامی
باندوه فراوان مصیبت وارده را به آن جناب وبازماندگان آن‌مرحوم تسلیت عرض مینمائیم.
حسن عامری، پرویز آرین‌نژاد وبانو
آ ـ ۷٤۵۷

جناب آقای مهندس محمد کبیریان
درگذشت نابهنگام ابوی گرامیتان را از صمیم قلب تسلیت عرض نموده بقای عمر آن خانواده را از درگاه احدیت مسئلت داریم.
مهندس بندبی. دکتر رزاقی. مهندس حبیبی. حسین شیخ کریمی و کارکنان اداره کشاورزی بیجار.
۱۱٫۵۵

جناب آقای حسین سلیمی مدیریت عامل شرکت سهامی کود شیمیائی ایران
باکمال تاسف و تاثر درگذشت همشیره عزیزتان را بشماو خانواده محترمتان تسلیت عرض می نمایم
از طرف کلیه کارکنان اداره عملیات کارخانجات شیمیائی شیراز ـ سیاوش زنگنه
آ ـ ۷٤٦٦

همکار گرامی آقای احد صادقی
بانهایت تاسف و تاثر مصیبت وارده را تسلیت عرض ، سلامتی و بقای عمر بازماندگان را از خداوند متعال مسئلت مینمائیم.
کارمندان اداره ریشه‌کنی مالاریا و مبارزه بابیماریهای واگیر استان مرکزی

جناب آقای دکتر منوچهر سعادت نوری
باندوه فراوان مصیبت وارده را بجنابعالی و خانواده محترم تسلیت عرض نموده بقای عمر بازماندگان آن مرحوم را از خداوند متعال خواستاریم.
شاهی ـ خانواده عادلانی
آ ـ ۷٤٦٤

سرکار خانم ایران یونانپور
درگذشت ابوی گرامیتان را تسلیت می‌گوئیم .
اهواز ـ کارکنان آموزشگاه بهیاری کارون

آقای حسین‌اخوان‌فر
آقای سیدابراهیم دانشفر
آقای محمود جواهری
هیئت‌مدیره وکارکنان شرکت‌های شل درایران مصیبت وارده راصمیمانه تسلیت گفته شکیبائی وبقای‌عمر آنجنابان‌وخاندان ارجمند را از درگاه ایزد متعال مسئلت‌دارد.

استاد ارجمند جناب‌آقای دکتر باقر نصیرپور
همکار عزیز جناب آقای دکتر جبار نصیرپور
باکمال تاسف درگذشت مادرگرامیتان راتسلیت عرض مینمائیم.
استادیاران بیمارستان سینا :دکتر آخوندزاده، دکترجواهری، دکتر سیاسی ، دکتر شمس ،دکتر قندچی، دکتر کردوانی ،دکتر کوهدری ،دکتر مظفری، دکتر میرسعیدی، دکتر میرفخرائی، دکتر نجف‌زاده ، دکتر یادگار.

همکارگرامی جناب آقای حسین کاویانی
درگذشت ناگهانی همسر گرامیتان را صمیمانه تسلیت عرض نموده بقای عمرجنابعالی وبازماندگان را ازدرگاه ایزدمتعال خواستاریم.
شرکت سهامی عام شیمیائی پارس

جناب آقای مهندس بزرك اسلامی ریاست محترم اداره ساختمان بانکملی‌ایران
بانهایت تاسف مصیبت‌واردمرا به‌جنابعالی وخانواده محترم تسلیت‌عرض مینماید.
هیئت‌مدیره شرکت‌ساختمانی ساپین

جناب‌آقای مهدی محب خسروی
با اندوه بسیار درگذشت پدرگرامتان رابه‌جنابعالی و سایر بازماندگان تسلیت عرض می‌نمائیم.
حسن ،هایده، نازی نبوی

جناب آقای حاج حسین‌علی سالار مشکوتی
جناب آقای مهندس شاهرخ سالار مشکوتی
با نهایت تاسف و تاثر فقدان اسف‌انگیز بانوی‌پرهیزکار خانم نساء سالار مشکوتی را به خانواده آن مرحومه نیکوکار تسلیت عرض می نمائیم .
از طرف کارکنان کارگاه رشت ، شرکت لاهویا ـ مسعود عامری

خانواده محترم وفائی
با نهایت تاسف مصیبت وارده را تسلیت عرض می نمائیم .
دکتر عمرانی ، دکتر اعتماد ، دکتر سیاهپوش ،دکتر سیاهپوش ، دکتر اطاعتی ، دکتر رشیدی ، دکتر داودی، دکتر ثامنی ، دکتر صلواتیان .

جناب آقای پرویز گلگون و بانو
مصیبت وارده را از صمیم قلب تسلب گفته وسلامت بازماندگان خاندان کمیلیان را خواستاریم .
رشت ـ دکتر لادن و بانو

همکار محترم جناب آقای محمدباقر محب‌خسروی
باکمال تاسف درگذشت پدر بزرگ جنابعالی را تسلیت عرض نموده بقای عمر بازماندگان را ازدرگاه خداوند بزرگ مسئلت می‌نمائیم .
کارکنان شرکت سهامی پایه‌گذار و سولفاتیک

خانواده محترم وفائی
درگذشت جانگداز مادر گرامیتان باعث تاثر شدید گردید . ضمن عرض تسلیت ما را در غم خود شریک بدانید .
همدان ـ سید مرتضی کمره‌ای ، صدرا کمره‌ای ، حسن کمره‌ای ، صادق ارزنده

جناب آقای مهندس فریبرز سوداگری
سرپرست کارگاه های کنسرسیوم آسا ـ نیکنام ـ خوزستان
با نهایت تاسف و اندوه فراوان درگذشت پدربزرگوار همسرتان را تسلیت عرض نموده با ابراز همدردی در این مصیبت تالم انگیز برای خاندان معظم از خدای عزوجل صبر و شکیبائی و نیکبختی آرزو داریم .
اهواز ـ صبری ، سهیلی

جناب آقای ودود سیدموسائی
مدیر مالی کارگاه های کنسرسیوم آسا ـ نیکنام
با نهایت تاسف‌وتاثر عمیق مراتب همدردی‌وغمخواری ما را در سوگ بزرگ فوت مادر بزرگوارتان بپذیرید ،برای خاندان معظم از خداوند باری تعالی صبر و شکیبائی و سعادت مسئلت می نمائیم .
اهواز ـ صبری ، سهیلی
آ ـ ۷٤۸۸

روزهای شنبه دنیای ورزش بامطالب جالب ومتنوع

روزنامه ندای ناسیونالیست

روزهای چهارشنبه با مطالب تحلیلی منتشرمیشود

حوادث

جزئیات حادثه خونین راه شاهرود از زبان مجروحان

ما از نیمه راه مرگ باز گشتیم

دریك لحظه خون، سطح جاده را پوشاند

شاهرود« خبرنگار اطلاعات » حال‌چندتن ازمجروحین حادثه رانندگی جاده شاهرود- شاه‌پسند همچنان وخیم‌است وتلاش‌پزشکان بیمارستان شیرو خورشید سرخ شاهرود برای نجات‌جان آنهاادامه دارد.

حادثه براثر تصادف مینی‌بوس ۳۸۲۸۹ به رانندگی شعبان‌نصرتی باکامیون شماره ۵۲۶۷۲ برانندگی سهراب اولیائی بین راه شاهرود وشاه‌پسند روی‌داد.

علی‌اکبر غلامی

یدالله عاشوری

رجبعلی قاضی

کرم غلامی

حسینعلی غلامرضایی

یحیی محمدی

رمضانعلی عاشوری

دراین حادثه ۷ تن از مسافران مینی‌بوس جابجا کشته شدند و سه‌نفر دیگر در راه‌بیمارستان جان سپردند .

اسامی ۹تن ازمقتولان حادثه بشرح زیر : علی غلامی ، علی تجیری ، اکبر غلامی ، شعبان نصرتی ،غلامعلی‌خداوردی،عبدالله غلامرضائی ، اصغر خداوردی،علی خداوردی و رضا غلامی اعلام‌شده است ولی‌هنوزهویت یکی‌ازمقتولین نامعلوم است .

مجروحان حادثه حسین‌غلامرضائی، کرم غلامرضائی،غلامرضاآشوری، حسینعلی غلامرضائی، علی‌اکبر محمدی ، یحیی محمدی ، غلام آشوری ، سهراب اولیائی ،علی اکبر غلامی ،رجبعلی نمازی ومحمد رضا محمدی نام‌دارند.

راننده کامیون توسط ماموران انتظامی دستگیر شده و جریان تحت پیگرد قضائی قرار گرفته است .

نیمه‌راه مرگ

خبرنگار ما در شاهرودجزئیات حادثه را اززبان مجروحان برای شما بازگو می‌کند:

رجبعلی قاضی گفت : کامیون نعره‌کشان بسوی ما آمد، انگار راننده‌اش هیچ چیز نمی دید .در یك لحظه من وتمام مسافران‌بروی هم‌غلطیدیم.

فریاد های یاحضرت عباس‌جاده و اطراف جاده راپر کردولحظه‌ای بعد خون‌سطح‌مینی‌بوس راپوشاند.

غلام عاشوری

حسین غلامرضایی

علی‌اکبر محمدی

سهراب اولیائی

علی اکبر محمدی که ازناحیه چشم بشدت آسیب دیده گفت :

حادثه آنقدر سریع اتفاق‌افتاد که من هیچ ندیدم فقط متوجه‌شدم که‌مثل پرکاهی از روی صندلی بهوا پریدم و چند متر جلو تر روی دیگر مسافران افتادم. وقتی بخود آمدم‌خونی‌که‌از بدن‌مسافران جاری بود که تمام لباسم را فرا گرفت .

سهراب اولیایی مجروح دیگر حادثه گفت : نمیدانم چه شد؟ نمیدانم چه شد؟ فقط بخاطر دارم که حادثه باصدای مهیبی اتفاق افتادو خون جلوی چشمانم پرده‌ای به رنك سرخ کشید.

رمضانعلی عاشوری گفت : واقعا حادثه وحشتناکی بودما از نیمه‌راه مرك به زندگی‌بازگشتیم وآنانکه جان دادند، فرصت این که «اشهد» خودرابگویند ، هم نیافتند.

یحیی محمدی که از ناحیه‌سر وصورت جراحت برداشته درمقابل سئوال خبرنگارماکه پرسیده بود چه شد فقط قادر بود سرش رابا تاسف تکان بدهدو بگوید،خودت که می‌بینی ...

۳ حادثه در رشت ، قم و اصفهان

کارگر برق کشته شد

قم ـ باقر عبدالعلی‌کارگربرق منطقه‌ای قم هنگام کار دربالای یک تیر چراغ‌برق دچار برق ـ گرفتگی شد وجان سپرد.

حادثه درخیابان «آذر» قم رخ‌داد .

خودکشی

رشت ـ دیشب دختر ۲۰ ساله‌ای بنام فروغ‌اسماعیلیان در مسافرخانه «بهار» رشت با خوردن مقداری تریاک خودرا کشت .

فروغ درنامه‌ای که از خود باقی گذاشته ازجوانی‌بنام‌محسن یادکرده است . گفته‌میشودعلت خودکشی دختر شکست وی‌در عشق بوده است .

بیماررواني‌خودرادار زد

اصفهان ـ دربی کشفجنازه قدیرعلی عزیزی در حومه اصفهان که بعلت نامعلومی خود راحلق‌آویز کرده بود بهمنش بازپرس شعبه سوم دادسرای اصفهان مامور رسیدگی‌به‌پرونده خودکشی او شدوتحقیقات‌خود را در این زمینه آغاز کرد.

دیروز درنخستین مرحله تحقیقات ، فاش شد که‌قدیرعلی عزیزی سابقه اختلال حواس داشته و ممکنست در یک حالت روانی‌خود را حلق‌آویز کرده‌باشد.

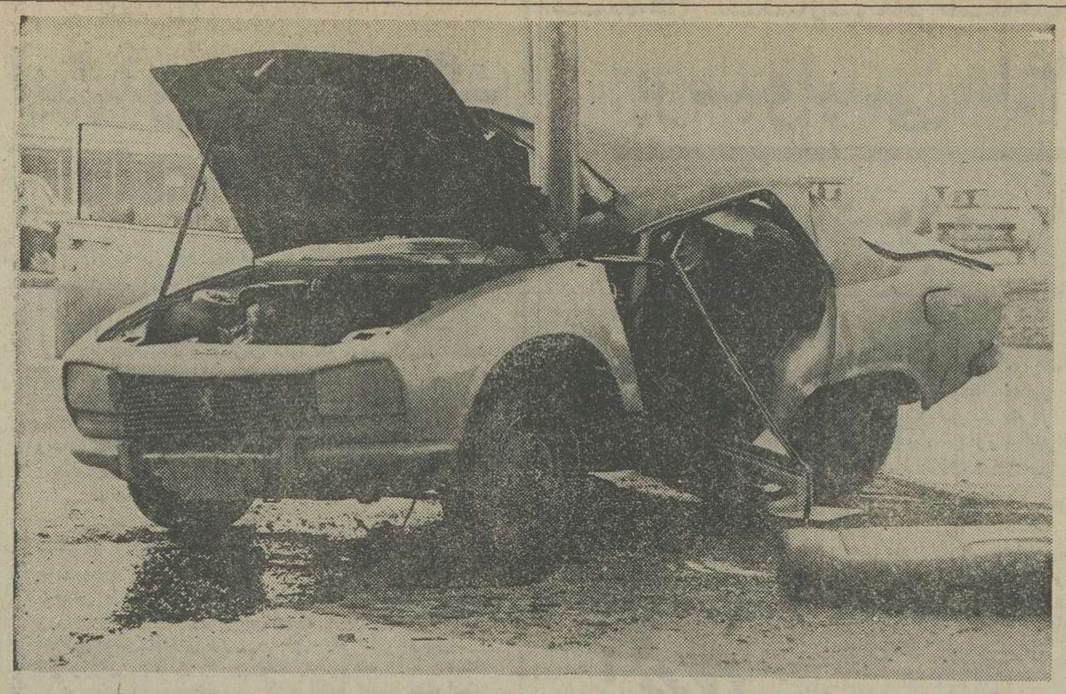

باسرعت بسوی مرگ...

اتومبیل پژوی۱۳۳۴ تهران ـ ط که با سرعت زیاد در اتوبان تهران ـ کرج درحرکت بود به علت سرعت و لغزندگی جاده ، از مسیر خود منحرف شد و پس از چندبار بدور خود چرخیدن ، با تیرهای کنار اتوبان بشدت برخوردکرد. شدت حادثه بحدی بود که تیر فلزی ، بدنه پژو را از وسط برید و چنانکه درعکس کاملا مشخص است انگار که میله فلزی از بالا با فشار زیاد بداخل بدنه اتومبیل فرو رفته است. در این حادثه راننده پژو بطرز فجیعی کشته‌شد.

۷ خواهر و برادر در چنگال فلج اسیرند

مرودشت ـ خبرنگاراطلاعات هفت خواهروبرادرمرودشتی در چنگال بیماری‌فلج‌درزادی گرفتارند . حال آنکه پدر و مادر آنان سالمند و هیچ‌رابطه خویشاوندی‌و همخونی با یکدیگر ندارند

نعمت‌اله زمانی پدر این هفت خواهر و برادر خود را که از بدو تولد فلج بوده‌اند ، به بیمارستان های مختلف برده است و پزشکان متخصص بارها آنها را معاینه کرده‌اند .

برای شناخت علت فلج این ۷ خواهر و برادرپزشکان‌چندین بار کمیسیون پزشکی تشکیل داده‌اند ، اما تاکنون تلاش آنان ، برای شناخت ریشه اصلی این بیماری‌و درمان‌آن، بی‌نتیجه بوده است .

زرافشان دختر بزرگ‌نعمت‌اله ۱۸ سال دارد و ۱۸ سال‌است با بیماری فلج مادرزادی گریبانگیر است . دومین فرزند خانواده ابریشم ۱۴ ساله‌است آیت‌اله ۱۳ سال دارد و ازبدو تولد فلج بوده است . فرنگ ۱۰ ساله چهارمین فرزند نعمت‌اله ، فلج بدنیا آمده‌است. فرح ۸ ساله ، فردین ۵ساله‌و رضا یکساله دیگر فرزندان‌این خانواده هستند که همگی از بیماری فلج مادرزادی‌رنج می‌برند .

تکه غذا کودك را خفه کرد

کودک ۷ ساله‌ئی بنام «مجید تقی‌زاده» هنگام خوردن غذا ناگهان دچار حالت خفگی شد و تلاش والدین کودک برای نجات وی به نتیجه نرسید . مجید پیش‌ازانتقال‌به‌بیمارستان بحالت خفگی درگذشت . جسد مجید به پزشکی قانونی منتقل شد و در کالبد شکافی علت مرگ مجید خفگی براثر ورود تکه‌ئی از غذا به مجرای‌تنفسی و خفگی ناشی‌ازانسدادمجرای تنفسی گزارش گردید .

قربانیان حوادث تهران

خبرنگاران ما از بیمارستان های تهران و گوشه وکنارشهر، اسامی قربانیان حوادث مختلف تهران را برای اطلاع شما در این ستون جمع‌آوری کرده‌اند :

● شیرزاد مقصودی ۱۸ ساله ، قتل ● حسن مقصودی ۵۰ ساله ، قتل ● لابل‌سینگل هندی ۲۸ ساله،قتل ● مجید تقی‌زاده ۷ ساله،خفگی ●مریم بهارلو ۱۰ ساله سوختگی ● مسلم اکبری ۱۱ ساله ، سوختگی ● رمضان بختیاری ۵۸ ساله ، سوختگی ● مرد ناشناس ۳۰ ساله . تصادف ● فریدون آژر ٤٤ ساله ، اعتیاد ● غلامرضا ۷۰ ساله ، اعتیاد ● مردناشناس۶۰ساله، اعتیاد.

رئیس هیئت‌مدیره و مدیر عامل شرکت سهامی‌خاص عمران و آبادی اعتمادیه ـ کوی کارمندان سازمان برنامه

از عموم سهامداران و شرکاء دعوت مینمایند جهت تصمیم درامر مسکن روز جمعه ۱۷ دیماه ساعت ۹ صبح در دفترشرکت حضور بهمرسانند.

محمود ارژم ـ فریدون معتمد

به اتهام رشوه‌خواری و سوء استفاده

شوهر سابق مهستی محکوم به زندان شد

آبادان (خبرنگار اطلاعات) ٤ نفر از مدیران‌شرکت‌واحد اتوبوسرانی آبدان در دادگاه جنحه این شهر به اتهام کلاهبرداری و خیانت‌درامانت جمعا به ٤۲۲ روز زندان محکوم شدند .

این ٤ نفر متهم بودند که هنگام استخدام راننده‌درشرکت واحد از هرکدام آنها ۱۰۰۰ تومان به‌عنوان سپرده دریافت کرده و سپس وجوه مذکور را بالا کشیده بودند .

دادگاه جنحه آبادان پس از رسیدگی به پرونده اتهامی‌آنان و چند ساعت شور ، جنیل حسین‌زاده و کورس ناظمیان (شوهر سابق مهستی خواننده معروف) را هریک به ٦۱ روز زندان و مهندس‌یدالله ایل‌بیگی و علی شفاهی را هریک به ٥ ماه زندان محکوم کرد.

محکومین از رای صادره فرجام خواستند .

مردی باتبر و کارد کشته شد

شیراز (خبرنگار اطلاعات) جسدخون‌آلودمرد ٤٥ساله‌ای بنام ماشاالله بهادری در کنار جاده روستای کفترک ـ ۱۲ کیلومتری شیراز ـ کشف‌شد. در کنار جسدیک‌تبر خون‌آلود و در فاصله ۱۵ متری جسد نیز یک کارد ٤۰ سانتیمتری خون‌آلود بدست آمد .

جسد ماشاالله بهادری به پزشکی قانونی شیراز انتقال یافت و دکتر صادقی پزشک قانونی شیراز علت مرگ را شکستگی قفسه سینه ، پارگی قلب و خونریزی‌ریه اعلام‌کرد. هویت مقتول پس از انگشت نگاری تشخیص داده شد.مقتول ۱۵ سال پیش دارای‌یک‌پرونده دعوا بوده واثر انگشت او در اداره آگاهی شیراز محفوظ مانده است .

هم‌اکنون ماموران تحقیقات وسیعی را جهت شناسائی قاتلین یا قاتلین آغاز کرده‌اند در جیب ماشاالله یک تسبیح و چهارریال پول خرد وجود داشت از نحوه قرار گرفتن جسد در حاشیه جاده«کفترک» چنین برمی‌آیدکه «ماشاالله» را در محل دیگری بقتل رسانده و جسدش را در حاشیه جاده کفترک انداخته‌اند .

ماموران شهرداری، مامور قلابی شهرداری را دستگیر کردند

درپی دستگیری یک مامور قلابی شهرداری که چند روز پیش بوسیله شهردار پایتخت بدام افتاد و تحویل ماموران شد، کارکنان شهرداری منطقه چهار تهران نیز یک مامور قلابی شهرداری را به دام انداختند .

او «قاسم نورزاد» نام دارد که خود را مامور شهرداری معرفی میکرد و از رانندگان کامیون‌هایی که حامل نخاله بودند و بقصدتخلیه‌به‌یافت‌آباد و حوالی جاده ساوه میرفتند، اخاذی میکرد.

وی مدعی‌بودکه‌اگر رانندگان به او «رشوه» ندهند ،شماره کامیونشان‌رادراختیاراجرائیات راهنمایی خواهد گذاشت .

«قاسم» که توسط ماموران شهرداری منطقه٤ تهران به‌دام افتاد تحویل کلانتری۱۱ تهران شد . در بازرسی از اتومبیل وی قبوض شهرداری‌و وراق وزارت راه و ترابری بدست آمد که ضمیمه پرونده شد .

آگهی استخدام

سازمان‌ملی پرورش‌استعدادهای درخشان برای تکمیل کادر آموزشی مورد نیاز مراکزآموزشی‌خوددرتهران ، کرمان و مشهد عده‌ای را باتوجه به شرایط زیر بطور تمام وقت‌استخدام مینماید.

داوطلبان میتوانند برای آگاهی بیشتر با در دست داشتن مدارك زیر از تاریخ شنبه۱۸ دیماه ۲۵۳۵لغایت روزدوشنبه بیستم‌دیماه‌هر روزاز ساعت ۹صبح‌تاچهار بعدازظهر به‌نشانی‌سازمان‌ملی پرورش استعداد های درخشان واقع در انتهای خیابان بخارست میدان آرژانتین‌خیابان‌الوندشماره ۷ مراجعه فرمایند .

مدارك لازم

۱ـ فتوکپی آخرین مدرك تحصیلی
۲ـ یك برك فتوکپی شناسنامه
۳ـ یکبرك معافیت و یا انجام خدمت‌زیر پرچم
٤ـ دو قطعه عکس ٤ × ٦
٥ـ ارائه گواهی سوابق خدمت

شرایط لازم

۱ـ دارا بودن مدرك تحصیلی دکترا ، فوق لیسانس و یا لیسانس براساس جدول زیر .
۲ـ داشتن حداقل ۲۰ سال تمام سن.
۳ـ داشتن سلامت کامل وعدم اعتیاد بمواد مخدر .
٤ـ انجام خدمت زیرپرچم و یاداشتن معافیت دائم درصورت مشمول بودن.
٥ـ آشنائی کامل به‌زبان انگلیسی .
٦ـ نداشتن سابقه محکومیت موثر.
۷ـ توفیق در امتحان و یامصاحبه
۸ـ شرکت در یك دوره کارآموزی‌سه ماهه .
۹ـ سپردن تعهد خدمت بمدت پنج‌سال در یکی از مراکز آموزشی وابسته به سازمان .

ردیف	رشته تحصیلی	مدرك تحصیلی مورد نیاز: برای دبیران	برای مربیان تربیت‌معلم
۱	ریاضیات	لیسانس و بالاتر	دکترا- فوق‌لیسانس
۲	فیزیك	لیسانس و بالاتر	دکترا- فوق‌لیسانس
۳	شیمی	لیسانس و بالاتر	دکترا- فوق‌لیسانس
٤	علوم‌طبیعی: بیولوژی	لیسانس و بالاتر	دکترا- فوق‌لیسانس
	علوم‌طبیعی: فیزیولوژی	لیسانس و بالاتر	دکترا- فوق‌لیسانس
	علوم‌طبیعی: زمین شناسی	لیسانس و بالاتر	دکترا- فوق‌لیسانس
٥	ادبیات فارسی	لیسانس و بالاتر	دکترا- فوق‌لیسانس
٦	علوم اجتماعی	لیسانس و بالاتر	دکترا- فوق‌لیسانس
۷	تاریخ	لیسانس و بالاتر	دکترا- فوق‌لیسانس
۸	جغرافیا	لیسانس و بالاتر	دکترا- فوق‌لیسانس
۹	روان شناسی	لیسانس و بالاتر	دکترا- فوق‌لیسانس
۱۰	زبان انگلیسی	لیسانس و بالاتر	
۱۱	نقاشی و مجسمه‌سازی	لیسانس و بالاتر با داشتن تجربه ومهارت	
۱۲	موسیقی	«	
۱۳	هنرهای نمایشی	«	
۱٤	تربیت بدنی	لیسانس و بالاتر	
۱٥	برق- مکانیك	لیسانس و بالاتر	
۱٦	حرف روستائی و کشاورزی	لیسانس و بالاتر	
۱۷	اقتصاد	لیسانس و بالاتر و تسلط کامل بادبیات‌عرب	
۱۸	الهیات ومعارف اسلامی	فوق دیپلم و لیسانس	
۱۹	کتابداری		

کورهوای گرم

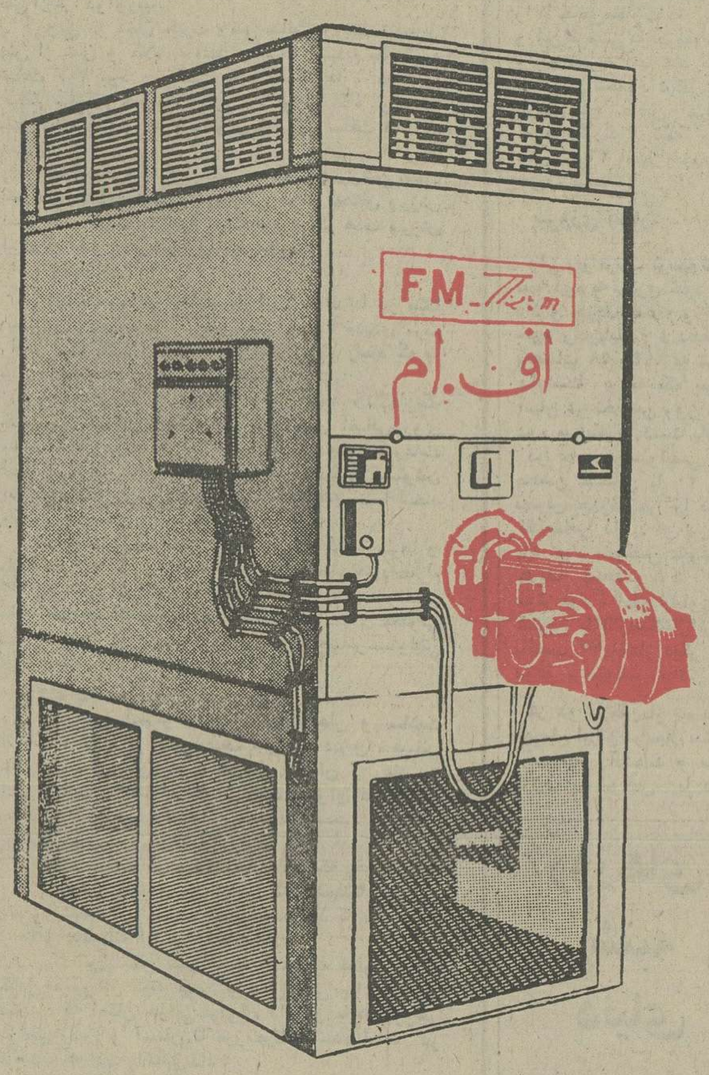

مخصوص گرم نمودن سالنهای ورزشی
کارخانجات ـ مدارس ـ انبارها ـ منازل
مرغداری ها ـ گلخانه ها
مجهز به مشعل تمام الکترونیکی مونارش آلمان
گازوگازوئیل سوز بقدرت ٤۸ تا ۶۰۰٫۰۰۰ هزار کالری
نماینده فروش : سی.اف.بی
کریمخان زند ـمقابل بانك ملی شماره ٥٤ر٦
تلفن ۸۳۹۳۲۲ ـ ۸۳۹۳۲۱

کلاسهای رادیو تلویزیون و اصول تعمیرات تلویزیون رنگی

دوره جدید کلاس رادیو تلویزیون باهمکاری کارخانه‌بزرگ گروندیک ایران بااستفاده از مدرن ترین لابراتوار و لوازم کامل از ۲۱ر۱۰ر۳۵ تشکیل میشود.ضمنا باطلاع علاقمندان میرساند که کتاب اصول‌وتعمیرات تلویزیون رنگی‌نیزجهت استفاده هنرجویان آماده است .

کلاس نقشه‌برداری

دوره جدید کلاس نقشه‌برداری از ۲٥ر۱۰ر۳٥ در کاخ دانش تشکیل میشود. کلاسهای نقشه برداری کاخ دانش با مجهزترین دوربینهای نقشه برداری و سایر لوازم مجهز است . قبلا نام نویسی فرمائید.

کلاس حسابداری ودفترداری‌دوبل

دوره جدید کلاس حسابداری و دفتر داری دوبل زیرنظر استاد محترم آقای محمد حمیدی از ۱٦ر۱۰ر۳٥ تشکیل میشود. دراین کلاس فن دفترداری و حسابداری را فراخواهید گرفت . قبلا نام نویسی فرمائید.

کاخ دانش. خیابان‌فرانسه. کوچه‌مرجان

ورق موج‌دار آزبست سیمانی
جهت نصب وفروش تلفن ۳۰۳۱۳۲

مجالس ترحیم

سناتورها و نمایندگان استان کرمانشاهان درمجلس شورایملی بانهایت تاثر وتاسف درگذشت جناب آقای عزیز اعظم زنگنه نماینده اسبق کرمانشاه در مجلس شورایملی راباطلاع می‌رسانند. مجالس ترحیم آن‌فقید سعید در کرمانشاه روز پنجشنبه ۱۶ دیماه ازساعت ۲ونیم الی ۵ بعدازظهر درمسجد مرحوم حاج شریف معتضدی ودر تهران زنانه ومردانه از ساعت۹ الی۱۱ صبح در خانقاه صفی علیشاه روز جمعه ۱۷ دیماه منعقد خواهد بود .

سناتور علامه وحیدی. سناتور پالیزبان. دکتر رشیدیاسمی. علی‌اکبر معتضدی . محسن اجاق . سالارجاف. تولائی‌زاده . پرویز فرهنگ. اسماعیل ساری اصلانی. غلامرضا اعظمی .

بانهایت تاثر وتاسف درگذشت برادرزاده و برادر عزیزمان مرحوم عزیز اعظم زنگنه را دررم باطلاع کلیه‌اقوام و دوستان می‌رساند. مجلس ختم مردانه و زنانه آن شادروان در روز جمعه ۱۷ دیماه ازساعت ۹ الی ۱۱ صبح درخانقاه‌صفی‌علیشاه برگزار می‌شود .

علی اشرف اعظم زنگنه. احمد اعظم زنگنه. دکترمسعود اعظم زنگنه. دکتر محمد اعظم زنگنه. علاء اعظم زنگنه .

با تاسف واندوه فراوان درگذشت فقید سعید عزیز اعظم زنگنه را باطلاع دوستان وآشنایان میرساند . مجلس ترحیم مردانه وزنانه آن‌مرحوم روز جمعه ۱۷ دیماه ازساعت۹ الی ۱۱صبح درخانقاه صفی علیشاه برگزار می‌شود .

مجلس ترحیم درکرمانشاه روز پنجشنبه ۱۶دیماه ازساعت ۲ونیم تا۵ بعدازظهر درمسجد معتضدی منعقد می‌گردد.

خانواده‌های : علامه وحیدی. اعظم زنگنه. دولتشاهی. دیمونت فورته. حیدری. کامبیلی. مکرم‌افشار.پالیزی. قبادیان. سپهری. آل‌آقا. جلیلی. خیری. ارسطا. ابراهیمی. زنگنه.شیخ علیخانی زنگنه. یاوری. شادمان. صالح‌اعظم .اجاق.غضنفری. علائی. فیلی. پناکیو . اوزالپ. سروریان وسایر خانواده‌های وابسته .

بدینوسیله بانهایت تاسف وتالم درگذشت شادروان سید عبدالله امام صمدانی بزرگ خاندان صمدانی را باطلاع میرساند. مجلس تذکری بمناسبت هفتمین روز خاک سپاری آن مرحوم‌مغفور روز جمعه ۱۷ دیماه از ساعت ۳تا۵ بعدازظهر در شبستان شماره ۲ بهشت زهرا برگزار میباشد .

سید علاءالدین مهبد ـ سید عبدالحسین طباطبائی ـ سید ابراهیم صمدانی‌ـ دکتر عماد رهنما‌ـ محمود صمدانی‌ـ سید محمد حسین صمدانی.

خانواده‌های: صمدانی‌ـ مهبدـ طباطبائی‌ـ صدرنیاـ رهنما ـ مجتهدزادهـ غفرانی‌ـ شاکری‌ـ شیرین سخن‌ـ بتولی‌ـ نبوی‌ـ رضوی‌ـ جوادی‌ـ اجتهادی‌ـ احیائی کجوری‌ـ اسلامیان‌ـ محدث‌ـ سلامی‌ـ حسن تاش‌ـ بهوادـ تهرانی‌ـ محمدی‌ـ اخباری‌ـ کیانی‌ـ صامتی‌ـ حکمت‌ـ رفیعی.

بااندوه فراوان درگذشت مرحوم آقا سید عبداله امام‌صمدانی بزرگ خاندان صمدانی که سالهای متمادی خدمات ارزنده‌ای‌باستان فارس کرده ویکی از چهره‌های برجسته آن استان بوده رابه‌آگاهی خویشان ودوستان میرساند، بموجب وصیت آن فقید سعید، هزینه مجلس ترحیم بمصرف امور خیریه خواهد رسید. بمناسبت هفتمین روز خاکسپاری آن مرحوم مغفور مجلس تذکری (مردانه وزنانه) در شبستان شماره ۲ بهشت زهرا روز جمعه ۱۷ دیماه از ساعت ۳ تا۵ بعدازظهر برگزار است حضور در آن مجلس موجب شادی روح آن فقید سعید خواهد بود.

وسیله ایاب وذهاب از ساعت ۱ الی۲ بعدازظهر روبروی منزل آن مرحوم واقع در سه راه ژاله کوی بزرگمهر پلاک ۱۰۳ مهیا است.

اطلاعات ـ مصیبت وارده را بخانواده‌های عزادار بویژه بازماندگان آنمرحوم تسلیت میدهد.

باکمال تاسف وتاثر فوت ناگهانی شادروان میرزا محمدحاجی میبدی کارمند شرکت مخابراتراباطلاع دوستان‌و آشنایان‌میرساند. مجلس ترحیم آن مرحوم مردانه وزنانه روز یکشنبه ۱۹ دیماه از ساعت ٤ تا٦ بعدازظهر در خانقاه صفی علیشاه برگزار میشود.

خانواده‌های : حاجی‌میبدی‌ـ درودی ـ میرمحمدی‌ـآیت‌الهی‌ـ کریم‌زاده‌ـ کریمی‌ـآخوندی‌ـ خلیلی‌ـ امامی‌ـ نبی‌ـ حکیمی‌ـ میبدی‌ـ موسوی‌ـ هدایتی‌ـ باغستانی.

بانهایت تاسف وتاثر درگذشت ناگهانی دوشیزه ناکام‌صونا (گلپر) صدیق دانشجوی دانشکده دندانپزشکی دانشگاه آنکارا را باطلاع دوستان‌و آشنایان میرساند. مجلس ختم زنانه ومردانه روز پنجشنبه ۱۶ دیماه از ساعت ۱٤ تا۱٦ در مسجد (پرواز) واقع‌در خیابان فرح‌آباد ژاله خیابان پرواز (یاآخر خیابان صفا) برگزار خواهد شد.

خانواده‌های: صفوتی‌ـ احمدی‌ـ پورآذری‌ـ گل‌آبادی ـ نظامی دوست‌ـ فتحی‌ـ نظمی‌ـ کاظمی‌ـ نصیری‌ـ بهنیاـ آریاـ کاشانی‌ـ صدیق وخانواده‌های وابسته

اطلاعات‌ـ بخانواده‌های عزادار تسلیت میدهد

بااندوه فراوان درگذشت حاج فرمان یغمائی بزرگ خاندان یغمائی را در خوریبابانک باستحضار بستگان و آشنایان میرساند. مجلس ترحیم مردانه وزنانه آن مرحوم روز جمعه هفدهم دیماه از ساعت ۲ونیم الی ٤ونیم در مسجد فخرالدوله واقع در دروازه شمیران برگزار خواهد شد.

خانواده‌های: یغمائی‌ـ عامری‌ـ شمسائی‌ـ ثقفی‌ـ کلباسی ـ صناعی‌ـ غلامرضائی‌ـ داودی‌ـ قاضوی‌ـ اکبری‌ـ طباطبائی ـ موسوی ـثابتی‌ـ آل‌داودـ تکمیلی‌ـ مرشدی‌و سایرخانواده‌های وابسته.

اطلاعات‌ـ بخانواده‌های عزادار بویژه بازماندگان آنمرحوم تسلیت میدهد.

باکمال تاثر و تالم درگذشت شادروان بلنو زیورمیرانزاده (خواجوی) رابه‌اطلاع بستگان و آشنایان میرساند مجلس ختم زنانه و مردانه آن مرحوم روز جمعه ۱۷ر۱۰ر۳۵ از ساعت۱۱ الی۱ بعداز ظهر در خانقاه صفی‌علیشاه برگزار میشود .

خانواده های :خواجوی مهابادی ـ میرانزاده ـ ایروانی‌ـ مهابادی ـ کاظمی ـ آقاحسنی مهابادی ـ قانونی ـمینائیان ـ انصاری ـ بهبخت ـ خردمند ـپاکدل ـ آذرمی ـ آذوین ـبراتی‌ـ درخشان ـ خزائی ـ باقری ـ ثنائی ـ جناب ـ معدنچی ـ مجیدی ـ اکبرزادگان ـ موسوی ـورسنج ور ـ ضابطی‌ـ میرزائیان ـ امینی ـ قنبری ـ یگانه ـ مهابادی‌فرد ـ پورنگ .

اطلاعات ـ بخانواده های عزادار تسلیت میدهد

بانهایت تالم و تاسف درگذشت مرحومه حاجیه ربابه سرور عظمی شالفروش را باطلاع اقوام وآشنایان‌میرساند

مجلس ترحیم زنانه و مردانه آن مرحومه روزپنجشنبه شانزدهم دی‌ماه از ساعت ۲ تا ٤ بعد از ظهر در مسجد الجواد برگزار میشود

خانواده های : شالفروش ـ اصغرزاده ـ اعتضادی‌ـ امیرحمزه ـ فهیم ـ زمانی ـ حریرچیان ـ کاتبینی ـ رحیمی‌پور ـ غروی حائری ـ شمس ـ ارباب و سایر فامیلهای وابسته .

هوالذی حی لایموت

با اندوه فراوان درگذشت نابهنگام بانو ایراندخت کوثری (درخشان) همدانی را اعلام میدارد .

ختم زنانه و مردانه آن مرحومه از ساعت ۱۲ تا ۲ بعداز ظهر روز پنجشنبه ۱۶ر۱۰ر۳۵ در مسجد الجواد برگزار خواهد شد .

خانواده های : درخشان ، کوثری ، عیاری ، قهری ، شرفپور ، خسروانی ، عشری ، بهمنش ، اصفهانی‌زاده ، کوثر ، مصطفوی ، بهاری ، معینی قراگزلو ، مرتضوی ، تقوی ، صدر ، سلطانی ، ضرابی اعظم ، فصیحی ،راسخی، کیوان ، حیدری ، لطفی‌زاده ، دستمالچی ، دشتی ،سجادی، کاشانی و سایر خانواده های وابسته .

اطلاعات ـ به خانواده های عزادار بویژه بازماندگان آن مرحومه تسلیت میدهد .

بدین وسیله فوت ناگهانی همسر و پدر عزیزمان شادروان دکتر مهدی یافائی را به اطلاع دوستان و آشنایان میرساند .

مجلس ترحیم آن مرحوم در کنیسای عراقی‌ها واقع‌در خیابان آناتول فرانس غرب دانشگاه عصر روز پنجشنبه ۱۶ر۱۰ر۳۵ ساعت ۳ الی ۵ منعقد میباشد .

فرنگیس یافائی (طوب) ـ نصیر یافائی ـ دکتر ایزک یافائی ـ راشل ـ پوراندوخت ـ پروانه ـ روشندخت ـ یافا ـ ژیلا یافائی ـ فرحناز یافائی (کامروا) ـ خانواده های وابسته ـ هندی‌زاده ـ کره‌ای‌ـ اخوان‌ـ یومطوبیان‌ـ عزیززاده ـ حبرون ـ سبئائی ـ طوب ـ تهرانی ـ دکتر کامروا ـ چادرچی ـ گنجیان ـ نعیم ـ داروور ـ رهاوی.

با نهایت تاسف وتاثر درگذشت شادروان حاج برجعلی محب خسروی که‌از معمرین اصناف پایتخت بودند به اطلاع می‌رساند :

مجلس ختم آن مرحوم ازساعت ٤تا٦ بعداز ظهر روز پنجشنبه شانزدهم دیماه (فردا) درمسجد مجد منعقد میباشد.

رسول رحیمی
رئیس اتاق اصناف پایتخت

بااندوه فراوان درگذشت شادروان حاج برجعلی محب خسروی پدر گرامی آقایان محمد علی محب خسروی رئیس اتحادیه صنف چوب و تخته سه‌لایی وفیبر و مهدی و جعفر محب خسروی نمایندگان دو اتحادیه صنفی را به اطلاع همکاران و دوستان میرساند :

مجلس ترحیم آن‌مرحوم ازساعت ٤تا٦ بعدازظهر روز پنجشنبه شانزدهم دیماه (فردا) درمسجد مجد منعقد میباشد.

ـ محمد علی ادیب مجلسی
رئیس اتحادیه فروشندگان‌مصنوعات نفت‌وگازو الکتریک
ـ ناصر ادیب
رئیس اتحادیه دارندگان نمایشگاههای‌اتومبیل
ـ محمد علی باقرزاده
رئیس اتحادیه بنکاههای مسافربری
ـ علی باوفا
رئیس اتحادیه کاشی‌ساز و کاشی فروش
ـ نعمت بزرگمهر
رئیس اتحادیه فروشندگان گوشت گوسفندی
ـ امیر بهشتی پورمقدم
رئیس اتحادیه بارکشهای شهری
ـ حاج اکبر پورکاظمی
رئیس اتحادیه فروشندگان لوازم خرازی وعلاقبندی
ـ عباس تیموری
رئیس اتحادیه فروشندگان پرنده وماهی
ـ جواد تهرانچی
رئیس اتحادیه کیوسک‌داران یخ تهران
ـ رضا ثبوتی
رئیس اتحادیه فروشندگان رادیو
ـ روح‌اله جیرمبندی
رئیس اتحادیه قنادی، شیرینی‌فروش وکافه قنادی
ـ مهدی حریری طلوع
رئیس اتحادیه پارچه‌فروشان تهران
ـ ناصر حسنخانی
رئیس اتحادیه فروشندگان جگر ودل وقلوه
ـ حسین خداداد
رئیس اتحادیه تولیدکنندگان یخ مصنوعی
ـ عباس خان میرزایی
رئیس اتحادیه گل‌فروشان
ـ رضا خالقی
رئیس اتحدیه سمسار وامانت‌فروش
ـ صمد رضوان
رئیس اتحادیه فروشندگان و سازندگان جواهر وساعت و طلا و نقره
ـ قاسم ساربانها
رئیس‌اتحادیه کامیونداران وموسسات حمل‌ونقل‌ایران
ـ محمد رضا سعادت فرد
رئیس اتحادیه لبنیات فروشان تهران
ـ حسین شیرازی
رئیس‌اتحادیه رستوران‌داران وسلف‌سرویسهای‌تهران
ـ حاج عباس شیرازی
رئیس اتحادیه دارندگان قهوه‌خانه
ـ حسن صحرایی
رئیس اتحادیه فرش فروشان
ـ اسداله صادقیان
رئیس اتحادیه نانوایان
ـ مرتضی طوسی
رئیس اتحادیه فروشندگان گوشت گاوی
ـ مهدی طایی تهرانی
رئیس اتحادیه فروشندگان الوار وچوب
ـ محمد فولادی
رئیس اتحادیه فروشندگان لوازم اتومبیل
ـ محمد قلی‌بیگی
رئیس اتحادیه خشکشویی‌ها و لباسشویی‌ها
ـ محمد تقی قاضی
رئیس اتحادیه فروشندگان کفش ماشینی وپلاستیکی
ـ عنایت‌اله عقیلی
رئیس‌اتحادیه آهنکاران‌ساختمان‌ودروپنجره‌سازان فلزی
ـ ناصر کدخدا
رئیس اتحادیه چرم‌فروشان تهران
ـ عباس گورنگ
رئیس اتحادیه فخاران
ـ بزرگ محمدی
رئیس اتحادیه فلزتراشان
ـ حسین مومنی
رئیس اتحادیه سازندگان وفروشندگان باطری
ـ محمد علی مینویی
رئیس اتحادیه تعمیرگاههای اتومبیل وپارکینگ تهران
ـ غلامرضا مخمل‌باف
رئیس اتحادیه خرمابه‌داران
ـ سید علی هاشمیان
رئیس اتحادیه خواربار فروشان
ـ رضا هنری
رئیس اتحادیه فروشندگان‌نوشت‌افزار ولوازم‌مهندسی
ـ منصور یاسینی
رئیس اتحادیه فروشندگان شیشه و آئینه
ـ عزیزاله اسحق‌بیگی
ـ مهدی باستان‌پور
ـ عباس دانشمند
ـ منصور مظفری .

آ ـ ۳۱۵۰۷

باتاثر فراوان درگذشت ناگهانی مرحوم حاج برجعلی محب خسروی پدر ارجمند جناب اقای محمد مهدی محب خسروی مدیر عامل شرکت هدیکو ایران را به استحضار دوستان وآشنایان میرساند. مجلس ترحیم پنجشنبه‌شانزدهم دیماه جاری ازساعت٤ الی٦ بعداز ظهر درمسجد مجد برگزار می‌شود .

شرکت رمنکو
سید احمد علی مرعشی

با نهایت تاسف وتاثر درگذشت ناگهانی مرحوم حاج برجعلی محب خسروی پدر بزرگوار جناب اقای مهدی محب خسروی مدیر عامل این شرکت را باطلاع میرساند . مجلس ترحیم پنجشنبه شانزدهم دیماه جاری ازساعت ٤ الی٦ بعداز ظهر درمسجد مجد برگزار خواهد بود.

شرکت هدیکو ایران

با اندوه فراوان فوت ناگهانی مرحوم حاج برجعلی محب خسروی پدر گرامی جناب اقای محمد مهدی محب خسروی مدیر عامل شرکت هدیکو ایرانرا به‌آگاهی دوستان وآشنایان می‌رساند. مجلس ترحیم پنجشنبه شانزدهم دیماه جاری از ساعت ٤ الی٦ بعدازظهر درمسجد مجد برگزار میگردد.

شرکت بازرگانی ارانوس تهران
حاج عبداله لسانی ـ امیر لسانی

فوت جانگداز مرحوم مغفور حاج برجعلی محب خسروی پدر ارجمند جناب آقای محمد مهدی محب خسروی مدیرعامل شرکت هدیکو ایران را باستحضار می‌رساند. مراسم ترحیم پنجشنبه شانزدهم دیماه جاری ازساعت ٤ الی٦ بعداز ظهردر مسجد مجد منعقد می‌باشد .

شرکت آرام (سهامی خاص)
دکتر خسرو پاکباز

بانهایت تاسف درگذشت پدر بزرگ همکار محترم جناب آقای محمد باقر محب خسروی را باطلاع‌عموم میرساندمجلس ختم آن‌مرحوم روز پنجشنبه ۱۶ر۱۰ر۲۵۳۵ از ساعت ٤تا٦ بعدازظهر درمسجد مجد (خیابان سپه) منعقد خواهد بود.

کارکنان شرکت پایه‌گذار وسوافاتیک

بانهایت تاسف وتاثر فوت شادروان آقای‌حاج برجعلی محب خسروی بنیان‌گزار اتحادیه صنف چوب‌فروش را به اطلاع همکاران گرامی می‌رساند. مجلس ختم آن‌مرحوم از ساعت ٤تا٦ بعدازظهر روز پنجشنبه شانزدهم دیماه درمسجد مجد برگزار خواهد شد .

هیئت مدیره اتحادیه صنف چوب و تخته سه‌لائی و خانه‌های پیش‌ساخته چوبی

آ ـ ۱۶۹۶۳

بمناسبت درگذشت ناگهانی محسن نایبی (دوست عزیزم) مجلس ترحیمی بدین مناسبت در خانقاه صفی علیشاه ازساعت ۱۲ الی۲ بعداز ظهر پنجشنبه ۱٦ دیماه منعقد میباشد .

علی آسودگان

آ ـ ۳۱٤۸۱

بمناسبت درگذشت ناگهانی محسن نایبی برادر آقای محمد رضانایبی تکنیسین رادیولوژی بیمارستان هدایت‌مجلس ترحیمی بدین مناسبت درخانقاه صفی علیشاه ازساعت ۱۲ الی ۲ بعدازظهر پنجشنبه ۱٦ دیماه منعقد میباشد .

بیمارستان هدایت

آ ـ ۳۱٤۸۰

بانهایت تاسف درگذشت جوان ناکام محسن نایبی (درخشان) دوست عزیز از دست رفته‌مان را باستحضار کلیه دوستان میرسانیم مجلس ختم آن شادروان روز پنجشنبه شانزدهم دیماه ۲۵۳۵ از ساعت ۱۲ الی ۱٤ در خانقاه صفی علیشاه منعقد میباشد .

فرج جواهری ـ عبدالله شیبانی

آ ـ ۱٦۹۸۹

با کمال تاسف و تاثر فوت شادروان محسن درخشان (نائینی) را به اطلاع دوستان و آشنایان می رساند .

مجلس ختم آن مرحوم از ساعت ۱۲ الی ۲ بعداز ظهر روز پنجشنبه ۱٦ دی ماه جاری در خانقاه صفی‌علیشاه منعقد می گردد .

اسماعیل داروور ـهادی خمارلو

آ ـ ۳۱٤۸۹

شادروان ناکام محسن نایبی (درخشان)

با قلبی پراز محبت و امید ناگاه دیده از جهان فرو بست و بستگان و دوستانش را داغدار کرد ، بیاد آن مرحوم مجلس ترحیمی در خانقاه صفی علیشاه از ساعت ۱۲ تا ۲ بعداز ظهر پنجشنبه ۱٦ر۱۰ر۳۵ برگزار است .

خانواده های : نایبی ، گوهر درخشان ، سعیدی ، متحد ، آسودگان،جبل عاملی ،لاجوردی ، علمی ،کبورانی، کشی‌افشار ، شیرازی ، امیدی ، ارضی ، موحدی ، حاج آقامیری ، فروتن ، امانی همدانی .

آ ـ ۷۵۱٤

اطلاعات ـ به خانواده نایبی‌و وابستگان مصیبت‌وارده را تسلیت میدهد .

باکمال تاسف درگذشت جانگداز بانو احترام السادات قرشی (علاء پور) را به‌اطلاع‌خویشان و دوستان ارجمند میرساند. مجلس تذکر مردانه وزنانه آن مرحومه از ساعت ۲تا٤ بعد ازظهرروز پنجشنبه ۱٦ دیماه جاری‌در خانقاه صفی علیشاه برقرار خواهد بود.

خانواده‌های عزادار: علاء پور‌ـ رجائی‌ـ قرشی‌ـ امانپور‌ـ عابدی‌ـ بحرینی‌ـ خسروی‌ـ ضرابی‌ـ میرزاده‌ـ کریم‌پور‌ـ احمدی‌ـ حکیم‌پور‌ـ طلوعی‌ـ قهرمانپور‌ـ صنیع‌پور.

آ ـ ۳۱۲۸۱

اطلاعات‌ـ مصیبت وارده را بخانواده‌های عزادار بویژه بازماندگان تسلیت میدهد.

با کمال تاثر و تاسف درگذشت مرحومه مغفوره بانو زهرا زرنگار (کرمانشاهی) همسر آقای محمد زرنگار و مادر گرامی آقایان باقر ، حسن ،محسن و بانوان اختر ، بدرالملوک و مهری زرنگار را باطلاع دوستان و بستگان می رسانند .

مجلس ختم مردانه و زنانه فقیده سعیده روز جمعه ۱۷ دی ماه ۳۵ از ساعت ۱٦ تا ۱۸ در خانقاه صفی‌علیشاه برگزار خواهد شد .

خانواده های : زرنگار ، زرین ، عراقیان ، دزفولی، منصف ، ابوالمعالی ، منیعی ، رجبیان ، سالمی ، مبینی ، نوری ، نقره‌چی ، نصرتی ، انتظام ، فرزام و خانواده های وابسته .

اطلاعات ـ به خانواده های عزادار بویژه بازماندگان آن مرحومه تسلیت میدهد

باکمال تاسف درگذشت‌بزرگ خاندان سیف شادروان حاجی حسین سیف تهاوندی را باطلاع میرساند . مجلس ترحیم زنانه و مردانه آن مرحوم (تهران) روز پنجشنبه ۱٦ دیماه درمسجد حضرت امیر واقع در امیرآباد شمالی روبروی پمپ بنزین ازساعت ۲ر۵ الی ۴ر۵ بعد از ظهر منعقد میباشد .

بازماندگان

آ ـ ۳۱۲۹۰ ۲ـ۲

درگذشت بانو سکینه قیومی خواهر و عمه خود را به اطلاع فامیل و دوستان می رسانیم .

مجلس ترحیم آن مرحومه از ساعت ۳ تا ۵ بعداز ظهرروزپنجشنبه۱٦ر۱۰ر۳۵درمسجد ولی‌عصر(حشمت‌الدوله) برگزار می شود .

حسن عابدینی ، رضا عابدینی ، علیمحمد ترقی

آ ـ ۱٦۹۷۷

اطلاعات ـ به بازماندگان آن مرحومه تسلیت میدهد

باکمال تاسف فوت ناگهانی شادروان مهندس علی‌اکبر عاطفی بزرگ خاندان عاطفی را باطلاع دوستان و آشنایان میرساند . مجلس ترحیم مردانه و زنانه آن مرحوم روز پنجشنبه ۱٦ دیماه از ساعت ۲ الی ٤ بعد از ظهر درمسجد مجد منعقد می‌گردد

علی‌اصغر عاطفی ـ علیرضا عاطفی ـ عبدالرضا عاطفی‌ـ دکتر حمید عاطفی ـ مصطفی عاطفی

باکمال تاسف و تاثر فوت شادروان مهندس علی‌اکبر عاطفی را باطلاع دوستان و آشنایان میرساند مجلس ترحیم زنانه و مردانه آن مرحوم روز ۵شنبه ۱٦ دیماه از ساعت ۲ تا ٤ بعد از ظهر در مسجد مجد منعقد خواهد گردید .

خانواده های : عاطفی ـ پاکزاد ـ سید عسگری ـ راسخ افشار ـ بیرجندی ـ ثنائی‌آشتیانی‌ـ عظیمی‌ـ مستان‌ـ منتظری ـ سلیمانی ـ بهشتی ـ وثوقی ـ افکاری ـ پازوکی ـ ماهوتچیان ـ سادات خوانساری ـ دادنیا ـ پیران ـ شاهین‌فر ـ کاظمی ـ عاملی ـ نقشینه ـ فرخی ـ رفیعا ـ امیرحسامی ـ پورمنصور .

آ ـ ۱٦۸۹۱ ۲ـ۲

با یکدنیا تاسف و تاثر درگذشت پدر بزرگوارمان علی پردلی را در بیرجند باستحضار کلیه فامیل و بستگان‌میرساند. مجلس ختم آن‌فقید سعید روز جمعه ۱۷ر۱۰ر۳۵ از ساعت۲ الی ٤ بعداز ظهر در مسجد ابوالفضل واقع در خیابان تاج نبش خیابان کوکب منعقد میباشد .

علی اکبر پردلی ـ محمد علی پردلی

آ ـ ۳۱٤٦۳

اطلاعات ـ مصیبت وارده را به فرزندان آن مرحوم تسلیت می‌دهد .

درگذشت شادروان مرحوم حاج برجعلی محب خسروی را به‌آقایان محمد علی و محمد مهدی و جعفر و محسن محب خسروی فرزندان آن مرحوم تسلیت می‌گوئیم. مجلس ختم روز پنجشنبه ۱٦ر۱۰ر۳۵ ازساعت ٤ الی٦ بعد از ظهر درمسجد مجد منعقد خواهد شد .

خانواده‌های صدریه ـ فتحی و یزدی

با کمال تاسف درگذشت شادروان حاج برجعلی‌محب خسروی همکار گرامی را به اطلاع عموم میرساند .

مجلس ترحیم از ساعت ۱٦ الی ۱۸ روز پنجشنبه۱٦ دی ماه در مسجد مجد منعقد می گردد .

هیئت مدیره و کارکنان شرکت فربت‌بامسئولیت محدود

بانهایت تاسف درگذشت شادروان حاج برجعلی محب‌خسروی بزرگ خاندان محب خسروی را باطلاع خویشان و آشنایان میرساند. مجلس ترحیم مردانه وزنانه آنمرحوم روز پنجشنبه ۱٦ دیماه از ساعت ۱٦ الی ۱۸ در مسجد مجد منعقد میباشد.

خانواده‌های: محب خسروی‌ـ محب‌ـ مسعودنیا ـ نکوفرـ کرباسی‌ـ زافره‌ـ عربزاده‌ـ پیک نگارـ میرمحمد صادقی ـ امجدی‌ـ قطبی اصفهانی‌ـ قطب‌زاده ـ مهرنوش‌ـ سادات منصوری ـ یوسف زاده ـلسانی‌ـ انشاریان‌ـ طباطبائی‌ـ فیض مهدوی‌ـ طاهری ـ عزب دفتری‌ـ برخورداریان‌ـ نطاق‌نیاـ آهنچی‌ـ دلالزاده ـ بی‌جم ـ رضوانی‌ـ علاقبند‌ـ مغازه‌ای‌ـ نوربخش‌ـ قیطان‌چی‌ـ بهاـ غازیان‌ـ عمادی‌ـ فقیهی ـجامعی ـنیلی‌ـ کشوری ـ کبیری ـامینیان‌ـیزدان شناس‌ـ سجادی‌ـ اورنگ‌ـ عبدالهیان‌ـ حکیم‌منش‌ـ میرزاده ـ نوبهار‌ـ رزمهر‌ـ بیک محمدی‌ـ رضوی.

اطلاعات‌ـ مصیبت وارده را بخانواده‌های عزادار بویژه بازماندگان تسلیت میدهد.

درگذشت نابهنگام شادروان خانم شمسی عسگری (احمدی) همسر جناب آقای روح‌اله عسکری فراهانی را باطلاع دوستان و آشنایان میرساند.

مجلس ختم آن مرحومه از ساعت ٤الی ٦بعداز ظهر روز ۵شنبه شانزدهم دی‌ماه درمسجدالجواد منعقد میباشد مامصیبت وارده را بخانواده های محترم عسگری ـ احمدی ـ عربشاهی تسلیت عرض می‌نمائیم.

فروع‌الزمان و مرتضی‌قلی نامدار ـ زهره و محمداسماعیل علی‌خانی .

آ ـ ۳۱٤۵۵

با اندوه فراوان درگذشت نابهنگام فرزند و خواهر عزیزمان بانو شمسی احمدی را باطلاع اقوام و دوستان می رساند .

مجلس ترحیم زنانه و مردانه آن شادروان از ساعت ۱٦ تا ۱۸ روز پنجشنبه ۱٦ر۱۰ر۳۵ در مسجد الجواد برگزار می گردد .

علی‌اکبر احمدی ، (شاهزاده‌آغا ، عزت ، غلامرضا ، لطف‌الله ، مهدی ، پری) احمدی .

آ ـ ۱٦۹٦۹

بانهایت تاسف وتالم درگذشت نابهنگام بانو شمسی احمدی (عسکری فراهانی) را باطلاع اقوام و دوستان میرساند. مجلس ترحیم زنانه ومردانه آن شادروان از ساعت ٤تا٦ بعدازظهر روز ۱٦ دیماه در مسجدالجواد (میدان ۲۵ شهریور) منعقد میباشد.

فرزانه ـ فریبرز‌ـ محمدعلی و فرزین عسکری فراهانی‌ـ خانواده‌های: احمدی‌ـ عسکری فراهانی‌ـ عربشاهی و خانواده‌های وابسته.

آ ـ ۱٦۹۵۳

اطلاعات‌ـ بخانواده‌های عزادار بویژه بازماندگان تسلیت‌میدهد

بسمه تعالی

درگذشت صالحه متقیه مغفوره خانم (صاحب‌رودکی) طاب‌ثراها را باطلاع میرساند . بهمین مناسبت مجلس‌ختمی در روز جمعه ۱۷ دی از ساعت ۲ الی ٤ و نیم در مسجد شفا برقرار است شرکت مومنین جهت طلب مغفرت موجب تسلی خاطر بازماندگان خواهد بود .

الاحقر سید رضی شیرازی

فوت مرحومه مغفوره خانم صاحب رحیمی والده ماجده آقای حاج علی رودکی‌راباطلاع خویشان و دوستان میرساند . مجلس ختم مردانه فقیده سعیده روز جمعه ۱۷ دیماه جاری از ساعت ۲ الی ٤ و نیم بعد از ظهر در مسجد شفا واقع در خیابان پهلوی جنب بیمارستان ۵۰۱ ارتش نرسیده به سه‌راه عباس‌آباد و ختم زنانه در همان روز و ساعت در منزل شخصی واقع در یوسف‌آباد خیابان مستوفی پلاک ٥٤ برقرار میباشد .

خانواده های : رودکی ـ رحیمی ـ رحیمی‌تبار ـ عادل‌نیا ـ ریاحی ـ علی‌اکبری ـ بطوئی ـ محمدی ـ رستگار ـ پرویس ـ خوشنام ـ خوش‌زبان ـ حیدری‌منفرد.

آ ـ ۱٦۹۸۷

اطلاعات ـ مصیبت وارده را بعموم افراد خانواده های عزادار بویژه همکار گرامی آقای اصغر عادل‌نیاتسلیت میدهد .

خبر ناگهانی درگذشت پدر ارجمندمان آقای رحمت‌اله اسپهبد را باطلاع عموم فامیل و دوستان میرسانیم . مجلس ختم مردانه و زنانه آن مرحوم روز جمعه ۱۷ دیماه در مسجد مهدیه واقع در سه‌راه تهران ویلا برگزار خواهد گردید .

خانواده های : اسپهبد ـ عابدین زاده ـ سحری مقدم ـ یوسف نژاد ـ معارفی ـ فرخوی ـ صالحی ـ شجونی ـ موحد ـ علوبون ـ ابراهیمی ـ نبی‌زاده .

آ ـ ۷۵۱۱

اطلاعات ـ بخانواده های عزادار تسلیت میدهد .

هیئت مدیره و کارکنان شرکت سهامی زاگرس‌درگذشت شادروان یوسف‌البرز پدرارجمندآقای‌مهندس‌ابوالقاسم‌البرز عضو هیئت مدیره شرکت را به اطلاع میرساند . مجلس ترحیم مردانه و زنانه آن مرحوم از ساعت ۲ الی ٤ بعد از ظهر روز شنبه ۱۸ دیماه در خانقاه صفی علیشاه برگزار میگردد .

شرکت سهامی خاص زاگرس

خانواده های : البرز ـ ظهیری ـ ناصر مستوفی ـ ثابت‌قدم ـ صادقی ـ تهرانی ـ صیرفی .

بانهایت تاسف و تاثر فوت مرحوم یوسف البرز را به اطلاع دوستان و آشنایان میرساند . مجلس ختم مردانه و زنانه آن مرحوم در روز شنبه ۱۸ دیماه در خانقاه صفی علیشاه از ساعت ۲ الی ٤ بعد از ظهر منعقد میباشد .

زهرا البرز (ظهیری) ـ تورج البرز ـ پرندوش البرز ـ مهندس ابوالقاسم البرز ـ سیما مستوفی (البرز) ـ محمود البرز ـ منوچهر البرز .

اطلاعات ـ مصیبت وارده را ببازماندگان آن مرحوم تسلیت میدهد .

باکمال تاسف درگذشت بزرگ خاندان فرنودی آقای حاج سید رضا فرنودی (معروف به طباطبائی) را باطلاع میرساند . مجلس شب هفت آن مرحوم روز پنجشنبه ۱٦ دیماه در وادی‌السلام شهرستان قم از ساعت ۲ الی ٤ برگزار می‌گردد وسیله رفت و برگشت مهیا و حرکت‌ساعت ۱۰ صبح از خیابان نواب چهارراه اناری می‌باشد .

بانو فرنودی (طباطبائی) و خانواده های فرنودی‌ـ متولی ـ ارفع ـ شهرآور ـ علی‌اکبری ـ لطفی ـ فلاحتی‌ـ افسر ـ رضوانی ـ مسعودی ـ چیت‌ساز ـ مینائیان ـ میرمعزی ـ زرین‌خامه ـ غلامی ـ ثابت‌نیا ـ اسدی ـ تحصیلداران ـ قراگزلو ـ شاکری ـ بهاگر ـ پاکطینت.

آ ـ ۳۱۵۰٤

اطلاعات ـ بخانواده های عزادار تسلیت میدهد .

بانهایت تاسف و تاثر فوت مرحومه حاجیه خانم‌زرین‌تاج گل‌اندام همسر مرحوم حاج ابوالقاسم خواجه (عامری) را باطلاع عموم دوستان و آشنایان میرساند . مجلس ختم مردانه و زنانه آن مرحومه روز پنجشنبه ۱٦ر۱۰ر۳۵ از ساعت ۲ ونیم الی ٤ ونیم درمسجد حسینی واقع در خیابان شوش شرقی (تیردوقلو) منعقد است .

خانواده های : گل‌اندام ـ برزگر ـ عامری ـ هاشم‌خانی‌ـ عزیزپورنظری ـ پیمانه ـ نوروزی ـ مهدی زاده ـ احمدی زاده ـ عسگری ـ خدابخشی ـ حسینی سیانکی ـ رشتی ـ پیراسته ـ اسماعیلی ـ طباطبائی ـ رئیسی .

اطلاعات ـ بخانواده های عزادار تسلیت میدهد .

مجالس وعظ و سوگواری

مجلس سوگواری اتحادیه صنف فخار

در مسجد امام حسین ـ میدان شهناز

آقای احمد کافی از ٤ تا ۵ بعد از ظهر ها .

آقای حاج سید عبدالرضا حجازی از ساعت ۵ر٦تا ۵ر۷ بعد از ظهرها .

سهمیه تریاک معتادین کاهش یافت

★ **معتادین باید سوخته تریاک را تحول دهند**

سهمیه تریاک معتادین ۵۰ تا ۶۰ سال کاهش یافتو ازاین پس سهمیه تریاک معتادین ۶۰ ساله ببالا نیز از سوی شورای پزشکی تعیین میشود.

براساس بخشنامه‌ای که‌ازسوی وزارت بهداری و بهزیستی بمناطق درمانی و بهداشتی کشور ابلاغ شده سهمیه تریاک معتادین ۵۰ تا۶۰سال‌تغییر کرد.

بموجب ضوابط جدید، سهمیه معتادین ۵۰تا۶۰ سال تا ۲گرم‌و نیم در روز کاهش یافتو همچنین طبق ضوابط جدید ، میزان‌سهمیه تریاک افراد معتاد بالای ۶۰ سال از سوی شورای پزشکی هر یك‌از مناطق درمانی و بهداشتی کشور تعیین خواهدشد. ازسوی دیگر، براساس طرحی که‌در دست‌مطالعه است هر معتادی که در آینده بخواهدسهمیه تریاك خودرادریافت کند باید سوخته سهمیه قبل‌خود را بمرکز توزیع کننده تریاك تحویل دهد.

بدین ترتیب‌اگر معتادی‌سوخته تریاك را دور بریزد ویا بمصرف برساند نخواهد توانست سهمیه تریاك خودرا دریافت کند.

بموازات اجرای ضوابط جدید ، برنامه ضربتی معالجه معتادین بر اساس روش نوین درمانی آغاز شده است و در حال حاضر این برنامه در تهران در بیمارستان ۵۰۰ تختخوابی یافت آباد ، بیمارستان معتادین ونك ، مرکز درمانی کانون کارآموزی کرج‌به مورد اجرا گذاشته شده است . براساس روش جدید ، معتادین ظرف ۱۰ روز معالجه خواهندشد، انجام معالجه بصورت سرپائی خواهد بود و طی این ده روز علاوه بر تجویز« متاون » به معتادین دارو های جدیدی داده میشود.

یك گروه از مددکاران‌اجتماعی وزارت بهداری‌وبه زیستی در طول مدت ۱۰ روز معالجه سرپائی تمام معتادین رازیر نظر خواهند داشت و در صورتیکه یك‌روز معتاد برای معالجه مراجعه نکند بلافاصله مددکار بمنزل او مراجعه و وضع اووعلت عدم مراجعه‌اش را جویا خواهد شد و ویرا مجددا برای معالجه بمرکز درمانی اعزام می کند. ازطرف دیگر بر اساس برنامه تدوین شده از سوی‌کانون کار آموزی ، افراد ومتکدیانی که جمع‌آوری و بکانون آورده‌می شوند درصورت داشتن اعتیاد در محل قرنطینه این کانون تحت درمان قرار خواهند گرفت.

دریافت عوارض از تریاکیهای شیراز !

شیراز ـ خبرنگار اطلاعات : به پیشنهد شورای وضع‌عوارض جدید، ازتریاکیهای‌شیرازعوارض دریافت میشود.

شورای وضع‌عوارض جدیدبرای تامین منابع‌جدیدمالی جهت‌اجرای برنامه های عمرانی در سطح‌شهر در آخرین گردهمائی خودموافقت کرد ازاین پس بر هرمثقال‌تریاك مصرفی معتادان که‌از سوی‌سازمان های مسئول باحواله صادر میشود ۲۵ ریال عوارض دریافت شود.

شورا همچنین با دریافت‌عوارض از کارت بیمه‌اتومبیل شخص‌ثالث به میزان سیصدریالو اخذعوارض از صرافیهای درجه یك و دو موافقت کرد.

تقویم اطلاعات

ساعات شرعی
استخراج دکتر ریاضی کرمانی

چهارشنبه ـ پانزدهم دیماه ۲۵۳۵
۱۴ محرم ۱۳۹۷ـ پنجم ژانویه ۱۹۷۷
اذان مغرب . . . . . ساعت ۵ و۲۳ دقیقه
اذان صبح (فردا) . . .ساعت ۵ و۳۸ دقیقه
طلوع آفتاب (فردا).. . ساعت ۷ و۱۴ دقیقه
ظهر شرعی (فردا) . . ساعت ۱۲ و ۱۱ دقیقه
اذان مغرب (فردا) . . . ساعت ۵و۲۳ دقیقه

اطلاعات دیپلماتیك

«هائو ته‌چین» سفیر چین در ضیافت خداحافظی عباسعلی‌خلعتبری وزیر خارجه در میان میهمان و میزبان آقایان عبداله ریاضی رئیس مجلس شورایملی و دکتر منوچهر اقبال رئیس هیئت مدیره ومدیر عامل شرکت ملی نفت دیده میشوند.

خداحافظی

دیروز بمناسبت پایان سفر «هائو ته‌چین» سفیر جمهوری‌خلق چین از جانب عباسعلی خلعتبری وزیر خارجه ضیافتی بناهار داده شد ودر سر میز ناهار وزیر خارجه مناسبات تاریخی‌و روابط اخیر ایران و چین را مورد بررسی و بحث قرار داد و از کوشش و مساعی سفیر چین در تحکیم و توسعه این روابط قدردانی بعمل آورد.

سفیر چین‌نیزدرنطق خود گفت من در دوران ماموریتم شاهد بودم که ملت ایران به رهبری شاهنشاه آریامهر در راه حفظ وحراست استقلال ملی و برای سازندگی کشور خود بطور خستگی ناپذیر سعی و کوشش کرده وموفقیت های شایانی بدست آورده است وی اطمینان داد که در پست جدید همچنان بااحساسات دوستانه بطورمداوم در توسعه مناسبات دو کشور کوشش کند.

موافقت شاهنشاه باکنفرانس سران جهان سوم

خبرگزاریها گزارش دادند اغاشاهی معاون‌وزیر امور خارجه‌پاکستان از دولت ایران بخاطر علاقه‌اش به برقراری ثبات وحدت و اتحاد بین کشور های در حال توسعه ستایش کرد.

وی گفت شاهنشاه آریامهر تشکیل کنفرانس سران جهان‌سوم را بمنظور بررسی پیشنهادهائی برای بر قراری سیستم جدیدی‌در اقتصاد جهانی که از طرف ذو الفقار علی بوتو نخست وزیر پاکستان پیشنهاد شده مورد تائید قرار دادند.

معاون وزیر امور خارجه پاکستان گفت اولین‌بار ذو الفقار علی‌بوتو نخست وزیر پاکستان فکر تشکیل این کنفرانس رادر ماه گذشته پیشنهاد کرد و در ملاقات اخیرخود باشاهنشاه آریامهر در تهران همکاری ایران در برگزاری این‌کنفرانس مورد تائید شاهنشاه قرار گرفت.

معاون وزیر امور خارجه پاکستان افزود دولت پاکستان برای شرکت سایر کشور های در حال توسعه دراین کنفرانس با آنها به مذاکره و گفتگو پرداخته‌است ولی نام این کشور هارا فاش نکرد.

درمحافل ومجالس

واگذاری بوقلمون‌دولتی به‌بخش خصوصی

واگذاری موسسات تولیدی دولتی به بخش خصوصی سابقه طولانی دارد اما تاکنون بیشتر پیرامون واحدهای صنعتی صحبت بود و این ایراد هم به‌اکثر آنها وجود داشت که سود دهنده نیستند. بهمین جهت واگذاری تاسالم سازی این واحد هاوسوددهی آنها به تاخیر می افتاد و بعدهمکه سودآور میشد، عجله‌ای برای فروش آن نبود. اخیرا این تصمیم مشمول واحدهای تولیدی کشاورزی هم شد و دولت مصمم شد که این واحدها را هم به بخش خصوصی‌واگذار کند، اولین واحدی که احتمالا به بخش خصوصی واگذار میشود تولید بوقلمون است تولید بوقلمون مدتها است‌مورد بهره‌برداری وزارت کشاورزی قراردارد وهمه‌ی جوانب امر برای واگذاری به بخش خصوصی فراهم می‌باشد. بهمین‌جهت گفته میشود درآینده نزدیک این واحد تولیدی به سرمایه ـ گذاران خصوصی فروخته خواهد شد. ومقدار زیادی از بوقلمون مصرفی تهران را که بیش از اکثر شهرستانها وبه احتمالی معادل همه‌ی آنها است‌این واحدتامین میکند ،بوقلمون بازار محدود ولی مشتری پروپا قرصی دارد.

آواز مرضیه در دانشگاه پهلوی

دانشگاهها همیشه جای درس خشک و فرمول غیرقابل هضم علمی نیست، بلکه‌در کنار این برنامه‌های سنگین وسخت گاهی برنامه‌های پراحساس ونرم هم وجود دارد. از جمله دانشگاه پهلوی تصمیم گرفت به دانشجویان پرمشغله خود درس‌آواز هم بدهد. جعفریان سرپرست امور فوق‌برنامه دانشگاه پهلوی به‌دانشجویان اطلاع داد برای بالا بردن‌سطح هنر در کلاسهای فوق برنامه دانشگاه از «مرضیه» هنرمند و خواننده پرشهرت دعوت بعمل آمد که هفته‌ای ۲ روز دراین کلاس تدریس کند ودرس آواز بدهد. این امر از دو جهت مورد استقبال دانشجویان قرار گرفت از یکطرف از این‌پس دانشجویان می‌توانند باآموختن درس مرضیه زمزمه زیرلبی را در موقع حل مسائل ریاضی وفیزیک وشیمی با شیوه‌علمی وصحیح زمزمه کنند. احتمالا معلوم شودکه استعدادخوانندگی بهتری از درسهای علمی دارند. وهم از صدای خود مرضیه استفاده خواهند کرد که خیلی‌هم مجانی نیست. پیش‌بینی میشود که این کلاس بیش از هرکلاس دیگر شاگرد خواهد داشت و غایب آن بسیاربسیار کم خواهد بود.

ماهی جنوب در ضیافت نخست‌وزیر

عده‌ای از رجال و مقامات‌دولتی، ناهار دیروز را درسفره خانه‌نخست وزیری صرف‌کردند. دعوت باین اطعام از جانب آقای نخست وزیر انجام گرفته بود، تابا صرف غذا ازانواع ماهی های خلیج‌فارس، به مهمانان نشان داده شود که‌اگر در طبخ‌غذاهای خلیج فارس ، آموزش لازم داده شود، ماهی‌جنوب دست کمی از ماهی شمال، حتی‌ماهی سفید وآزاد نخواهد داشت .

درناهار دیروز آقای نخست‌وزیر ،تمام‌مدعوین قبول‌کردند که الحق والانصاف ،ماهی جنوب ،بشرط‌آنکه طبق اصول آن طبخ شود ،غذای لذیذ و دلچسبی است.

یکی از محفل نشینان ، بااشاره به‌انواع غذاهائی که‌از ماهی جنوب تهیه‌شده بود میگفت: بعضی ازانواع ماهی جنوب بمراتب از ماهی سفید وآزادشیلات شمال لذیذتر است‌وبا این که‌قیمتش هم ارزان است، بشرط آنکه تمام انواع ماهی جنوب را در کامیونها و فروشگاه ها عرضه کنند، با استقبال‌مصرف کننده مواجه خواهدشد. نکته جالب این‌که مدیرعامل شیلات شمال ایران درناهارخوران‌ماهی جنوب شرکت نداشت ولی گفته میشدکه هرچه‌مشتری ماهی جنوب افزایش یابد، به‌نفع شیلات‌شمال خواهدبود که‌ازاینهمه تقاضای ماهی سفیدکاسته شود.

تهیه برنامه عمرانی ششم شروع شد

تلفیق هدفهای برنامه عمرانی ششم در سازمان برنامه آغاز شد .

بررسی گزارشات کمیته‌های برنامه‌ریزی برنامه عمرانی‌ششم از دیماه جاری در سازمان برنامه شروع شده است و در این بررسی هدفها و خط مشی برنامه عمرانی ششم هماهنگ میشود.

طرح برنامه عمرانی ششم تا پین سال جاری در مدل‌های مختلف تهیه میشود و سازمان برنامه در اوایل سال آینده لایحه آن را تقدیم مجلسین خواهد کرد.

برای تدوین برنامه عمرانی ششم علاوه برتشکیل کمیته‌های برنامه‌ریزی ۳۶ گانه ، درسطح استانها نیز ، کمیته برنامه‌ریزی تشکیل خواهد شد.

این کمیته‌ها طرحهای‌عمرانی مناطق مختلف کشور را مورد مطالعه قرار میدهند و براساس آن طرحهای عمرانی برنامه ششم را به سازمان برنامه و بودجه اعلام خواهند کرد.

اعتبارات عمرانی مربوط به استانها درشهرستانها دربرنامه ششم یکجا پیش‌بینی میگردد و اعتبارات خاص ناحیه‌ای و منطقه‌ای و همچنین طرحهای دیگر عمرانی بصورت اعتبارات استانی در بودجه‌سالانه‌منظور میشود.

اعتبارات برنامه عمرانی ششم در حجم و مقیاس‌مختلفی تهیه میشود تا اثرات‌سرمایه گذاری در بخشهای مختلف اقتصادی و اجتماعی تعیین شود وکارشناسان برنامه‌ریزی باتوجه به نتایج این‌سرمایه ـ گذاریها میزان اعتبارات عمرانی برنامه عمرانی ششمرا مشخص میکنند. اجرای‌این‌برنامه‌عمرانی ازسال ۲۵۳۷ آغاز میشود و در سال ۲۵۴۱ به‌اتمام خواهد رسید.

در رستوران وزارتخانه‌ها غذای ماهی جنوب عرضه خواهدشد

بزودی غذای ماهی جنوب ، در کلیه رستوران ها وناهار خوری وزارتخانه ها و موسسات دولتی‌به کارمندانی که ناهار را در اداره صرف میکنند عرضه خواهد شد. براساس تصمیمی که بمنظور ترویج و مصرف ماهی جنوب و جانشینی آن بجای گوشت قرمز گرفته شده است ، هفته‌ای یك‌یا دو نوبت غذای کارمندان ازانواع ماهی جنوب طبخ و در اختیارآنان قرار داده میشود.

شرکت‌شیلات جنوب که فعلا هفته‌ای ۳۰۰ تن ماهی جنوب رادر فروشگاه های شرکت و یابوسیله کامیون در خیابان ها توزیع می کنند، کلیه مصرف ماهی جنوب، رستوران‌های‌وزارتخانه هاوموسسات دولتی را تامین‌و در اختیار آنان قرار خواهد داد.

قرار است ، طرز پخت و نوع غذاهائی که بوسیله ماهی جنوب تهیه میشود ، قبلا به مسئولین رستورانهای فوق تعلیم داده‌شود، تاضمن عرضه انواع غذای ماهی جنوب ، کارمندان باطعم و پخت آن آشنائی بیشتر حاصل کنندو در منازل خودنیز از انواع ماهی خلیج فارس استفاده نمایند.

خبرنگار ما گزارش میدهد ، بنابه تصمیمی که اتخاذ گردیده، هرچقدر که مصرف‌ماهی افزایش یابد ، بهمان‌میزان توزیع خواهد شدو کمبود نیز بوسیله واردات جبران خواهدشد.

در گزارش خبرنگار ما اضافه شده است که مصرف سرانه ماهی درایران در مقابل مصرف گوشت قرمز بسیار ناچیز است و ترویج مصرف ماهی میتواند ، تا حدودی از مصرف گوشت قرمز بکاهد.

۸۰ کارمند وزارت امور اقتصادی برای آموزش به ایتالیا میروند

هشتاد نفر از کارمندان دیپلمه وزارت امور اقتصادی و دارائی که ظرف چند روز آینده برای آموزش از طرف این وزارت به انگلستان و ایتالیا اعزام میشوند. باآقای هوشنگ‌انصاری وزیرامور اقتصادی ودارائی ملاقات کردند.

از گروه مزبور پنجاه نفر در زمینه امور اقتصادی و مالی در دانشگاه‌بیرمنگام‌انگلستان به‌تحصیل اشتغال خواهند یافت و مدت آموزش این افراد دو سال است سی نفر بقیه با همکاری وزارت کار و امور اجتماعی برای طی‌یک دوره سه ماهه کارآموزی در امور عالی واقتصادی که از طرف سازمان بین‌المللی حرفه‌ای و فنی (وابسته به سازمان ملل متحد) ترتیب یافته است به شهر «تورن» در ایتالیا اعزام میگردند.

بدین ترتیب عده کارکنان وزارت امور اقتصادی و دارائی که در سال جاری به دانشگاهها و موسسات علمی ایران و خارج اعزام شده‌اند به حدود ۵۴۰ نفر میرسد. این رقم در مقایسه باگذشته که سالانه حداکثر بیست نفر بود افزایش قابل توجهی را نشان میدهد.

چهارواحد تولیدی بزرگ دیگر سهام خودراعرضه کردند

ازآغازمهرماه‌سال ۲۵۳۴ تاکنون ۱۴۰ واحدبزرگ کشور دربرنامه گسترش مالکیت واحدهای تولیدی شرکت کرده‌اند

سخنگوی دبیرخانه شورای گسترش مالکیت واحد های تولیدی اعلام داشت که‌به‌پیروی از منویات مبارك شاهنشاه آریامهر ودر اجرای اصل سیزدهم انقلاب شاه و ملت چهار واحد تولیدی بزرك دیگر ازامروز سهام خودرا بدوا جهت فروش بکارگران خودوسپس به‌سایر کارگران وکشاورزان وعموم‌مردم عرضه‌نمودند

این واحد های تولیدی عبارتند از.

۱ـ شرکت کارخانجات الکتریکی بلموند (سهامی‌عام) تولید کننده تلویزیون

۲ـ شرکت‌روکش چوبی ایران(سهامی‌عام) تولیدکننده روکش چوبی وتخته چندلا

۳ـ شرکت سهامی عام صنعتی وتولیدی گیوار تولید کننده پروفیل آهن

۴ـ شرکت سهامی شکر (عام)تولید کننده قندو شکر از چغندر وتصفیه شکر خام

سرمایه ثبت شده این‌واحد های تولیدی‌جمعا بالغ بر۷۶۷میلیون ریال بوده‌وکل‌فروش آنهادرسال‌گذشته به حدود ۲۴۱۶ میلیون ریال بالغ گردیده است.

نظر باینکه سهام چهارواحد تولیدی مذکورازطریق شرکت‌های تعاونی‌مصرف هرواحد بکارگران فروخته میشود هم‌اکنون پرسشنامه های‌لازم‌دراینمورد بوسیله وزارت کاروامور اجتماعی به شرکت‌های تعاونی‌مصرف واحد های مزبور ارسال گردیده‌است. کارگران‌این‌واحد های تولیدی که لااقل سه‌سال سابقه خدمت داشته باشندمیتوانند ازاین‌تاریخ تا پانزدهم بهمن‌ماه سال جاری درتهران وتاپایان روز سی‌ام بهمن‌ماه سال‌جاری درخارج ازتهران تاحد مقرر به‌هر میزان که‌مایل‌باشند از سهام واحد های فوق‌الذکر درخواست خریدنمایند، بدین ترتیب پیش‌بینی میشود که‌حدود ۸۵۲ نفراز کارگران این‌چهار واحد تولیدی در برنامه خرید سهام واحد های صنعتی مربوطه شرکت جویند.

این سخنگو همچنین خاطرنشان ساخت که‌تاکنون ۱۴۰ واحد تولیدی باسرمایه ثبت شده حدود ۶۲٫۴ میلیارد ریال سهام خودرا جهت فروش به‌کارگران ، کشاورزان و عموم مردم عرضه نموده‌اند.

پیش‌بینی میگردد که‌تاپایان مهلت مقرر حدود ۹۴ هزار نفر ازکارگران این ۱۴۰ واحد تولیدی نسبت به خرید سهام کارخانجات مربوطه اقدام نمایند .

آگهی عرضه‌سهام شرکت کارخانجات الکتریکی بلموند(سهامی‌عام)

تاریخ تاسیس	۲۵۲۹ شاهنشاهی
سرمایه ثبت شده در تاریخ‌این آگهی	۳۶۰ میلیون ریال
ارزش اسمی هر سهم	۱۰۰۰۰ ریال
تعداد سهام	۲۶۰۰۰ سهم
تعداد سهامداران	۴ نفر
میزان فروش در سال ۲۵۳۲	۳۰۹ میلیون ریال
میزان فروش در سال ۲۵۳۳	۳۴۵ میلیون ریال
میزان فروش در سال ۲۵۳۴	۳۴۲ میلیون ریال
سود ویژه در سال ۲۵۳۲	۴۰ میلیون ریال
سود ویژه در سال ۲۵۳۳	۶۹ میلیون ریال
سود ویژه در سال ۲۵۳۴	۴۱ میلیون ریال

به‌پیروی‌ازمنویات‌مبارك رهبر عالیقدر ایران شاهنشاه آریامهر درامرگسترش مالکیت واحدهای تولیدی

در اجرای مقررات قانون گسترش مالکیت واحد های تولیدی هیئت مدیره مراتب زیر را به استحضار کارگران ـ کشاورزان‌وعموم مردم میرساند .

۱ـ باستناد قانون « گسترش مالکیت واحد های تولیدی» برنامه فروش ۴۹ درصد سهام شرکت از تاریخ ۱٫۷٫۲۵۳۴ به مدت ۳ سال تنظیم شده است .

۲ـ در مرحله اول صاحبان سهام شرکت معادل ۳۰درصد از سهام خود را به مبلغ ۷۸ میلیون ریال منقسم به۷۸۰۰ سهم عادی ده هزار ریالی با نام از تاریخ انتشار این‌اطلاعیه بدوا از طریق سازمان مالی گسترش مالکیت واحد های‌تولیدی به کارگران وکشاورزان و سپس از طریق شرکت سرمایه گذاری ملی به مردم عرضه مینمایند .

۳ـ با توجه به میزان متوسط سود شرکت در سال‌های ۲۵۳۲ ، ۲۵۳۳ و ۲۵۳۴ و با رعایت ضوابطی که از طرف « شورای گسترش مالکیت واحد های تولیدی» مشخص شده ارزش هر سهم ۱۴۰۰۰ ریال تعیین گردیده است .

۴ـ تمام سود ویژه سال ۲۵۳۵ شرکت به نسبت سهامی که کارگران و کشاورزان وسایرین خریداری خواهند کرد به آنان تعلق خواهد گرفت .

شرکت کارخانجات الکتریکی بلموند (سهامی عام)

آگهی عرضه‌سهام شرکت روکش چوبی ایران (سهامی عام)

تاریخ تاسیس	۲۵۲۸ شاهنشاهی
سرمایه ثبت‌شده‌درتاریخ این‌آگهی	۱۲۰ میلیون ریال
ارزش اسمی هر سهم	۱۰۰۰ ریال
تعداد سهام	۱۲۰۰۰۰سهم
تعداد سهامداران	۱۸ نفر
میزان فروش در سال ۲۵۳۲	۲۴۷ میلیون ریال
میزان فروش در سال ۲۵۳۳	۲۲۳ میلیون ریال
میزان فروش در سال ۲۵۳۴	۲۵۷ میلیون ریال
سود ویژه در سال ۲۵۳۲	۱۷٫۸ میلیون ریال
سود ویژه در سال ۲۵۳۳	۱۶٫۴ میلیون ریال
سود ویژه در سال ۲۵۳۴	۱۸٫۶ میلیون ریال

به‌پیروی‌ازمنویات‌مبارك رهبر عالیقدر ایران شاهنشاه آریامهر درامرگسترش مالکیت واحدهای تولیدی

در اجرای مقررات قانون گسترش مالکیت واحدهای تولیدی هیئت‌مدیره‌مراتب زیرراباستحضارکارگران ـ کشاورزان و عموم مردم میرساند.

۱) باستناد قانون «گسترش مالکیت واحدهای تولیدی» برنامه فروش ۴۹درصد سهام شرکت از تاریخ۱٫۷٫۲۵۳۴ بمدت ۳سال تنظیم شده است .

۲) در مرحله اول صاحبان سهام شرکت معادل ۳۰درصد از سهام خود رابمبلغ ۳۶ میلیون ریال منقسم به سی‌و شش هزار سهم عادی یک هزار ریالی با نام از تاریخ انتشار این اطلاعیه بدوا از طریق سازمان مالی گسترش مالکیت واحدهای تولیدی به کارگران و کشاورزان و سپس ازطریق شرکت سرمایه‌گذاری ملی به مردم عرضه می‌نمایند.

۳) باتوجه به میزان متوسط سود شرکت در سالهای ۲۵۳۲، ۲۵۳۳ و ۲۵۳۴وبارعایت ضوابطی‌که از طرف«شورای گسترش مالکیت واحدهای تولیدی» مشخص‌شده ارزش هرسهم ۱۲۵۰ ریال تعیین گردیده است .

۴) تمام سود ویژه سال ۲۵۳۵ شرکت به نسبت سهامی که کارگران و کشاورزان و سایرین خریداری خواهند کرد به آنان تعلق خواهد گرفت.

۵) واحد تولیدی از برداشت ذخائر موجود شرکت تا اتمام برنامه سرمایه گسترش مالکیت واحدهای تولیدی‌خودداری می‌نماید.

شرکت روکش‌چوبی‌ایران (سهامی عام)

آگهی عرضه‌سهام شرکت‌سهامی شکر(عام)

تاریخ تاسیس	۲۵۱۷ شاهنشاهی
سرمایه ثبت‌شده‌درتاریخ این‌آگهی	۲۰۶٫۸ میلیون ریال
ارزش اسمی هر سهم	۱۰۰۰۰ ریال
تعداد سهام	۲۰۶۸۰ سهم
تعداد سهامداران	۱۲۰ نفر
میزان فروش در سال ۲۵۳۲	۱۷۱ میلیون ریال
میزان فروش در سال ۲۵۳۳	۲۶۴ میلیون ریال
میزان فروش در سال ۲۵۳۴	۳۷۷ میلیون ریال
سود ویژه در سال ۲۵۳۲	۴ میلیون ریال
سود ویژه در سال ۲۵۳۳	۳۵ میلیون ریال
سود ویژه در سال ۲۵۳۴	۷۰ میلیون ریال

به‌پیروی‌ازمنویات‌مبارك رهبر عالیقدر ایران شاهنشاه آریامهر درامرگسترش مالکیت واحدهای تولیدی

در اجرای مقررات قانون گسترش مالکیت واحدهای تولیدی هیئت‌مدیره‌مراتب زیرراباستحضارکارگران ـ کشاورزان و عموم مردم میرساند.

۱) باستناد قانون «گسترش مالکیت واحدهای تولیدی» برنامه فروش ۴۹درصد سهام شرکت از تاریخ۱٫۷٫۲۵۳۴ بمدت ۳سال تنظیم شده است .

۲) در مرحله اول بنا به‌تصمیم مجمع عمومی و هیئت مدیره شرکت و تصویب «شورای گسترش مالکیت واحدهای تولیدی» سرمایه شرکت از تاریخ انتشار این اطلاعیه بمیزان۶۲ میلیون ریال منقسم به ۶۲۰۰ سهم عادی ده‌هزار ریالی با نام افزایش داده میشود.

۳) در اجرای «قانون‌گسترش مالکیت واحدهای تولیدی» مجمع عمومی صاحبان سهام شرکت حق تقدم سهامداران فعلی را نسبت به خرید سهام جدید به سازمان مالی گسترش‌مالکیت واحدهای تولیدی ، جهت فروش به کارگران و کشاورزان‌و «شرکت سرمایه‌گذاری ملی ایران» جهت فروش به سایر مردم واگذار مینماید .

۴) باتوجه به‌میزان متوسط سود شرکت در سالهای ۲۵۳۲، ۲۵۳۳ و ۲۵۳۴ وبارعایت‌ضوابطی که ازطرف شورای گسترش مالکیت واحدهای تولیدی» مشخص شده ارزش هر سهم ۱۱۵۰۰ ریال تعیین گردیده است. از این مبلغ معادل ۱۰۰۰۰ ریال بحساب سرمایه ـ ۱۵۰۰ ریال بحساب اندوخته شرکت منظور میگردد .

۵) تمام سود ویژه سال ۲۵۳۵ شرکت به‌نسبت سهامی که کارگران و کشاورزان و سایرین خریداری خواهند کرد به‌آنان تعلق خواهد گرفت .

شرکت سهامی شکر (عام)

آگهی عرضه‌سهام شرکت‌سهامی عام صنعتی‌وتولیدی گیوار

تاریخ تاسیس	۲۵۱۹ شاهنشاهی
سرمایه ثبت شده در تاریخ‌این آگهی	۱۸۰ میلیون ریال
ارزش اسمی هر سهم	۱۰۰۰۰ میلیون ریال
تعداد سهام	۱۸۰۰۰ میلیون ریال
تعداد سهامداران	۸ نفر
میزان فروش در سال ۲۵۳۲	۸۳۱ میلیون ریال
میزان فروش در سال ۲۵۳۳	۱۰۷۲ میلیون ریال
میزان فروش در سال ۲۵۳۴	۱۴۴۰ میلیون ریال
سود ویژه در سال ۲۵۳۲	۱۵۳٫۵ میلیون ریال
سود ویژه در سال ۲۵۳۳	۱۱۷٫۸ میلیون ریال
سود ویژه در سال ۲۵۳۴	۶۰ میلیون ریال

به‌پیروی‌ازمنویات‌مبارك رهبر عالیقدر ایران شاهنشاه آریامهر درامرگسترش مالکیت واحدهای تولیدی

در اجرای مقررات قانون گسترش مالکیت واحد های تولیدی هیئت مدیره مراتب زیر را به استحضار کارگران ـ کشاورزان‌وعموم مردم میرساند .

۱ـ باستناد قانون « گسترش مالکیت واحد های تولیدی» برنامه فروش ۴۹ درصد سهام شرکت از تاریخ ۱٫۷٫۲۵۳۴ به مدت ۳ سال تنظیم شده است .

۲ـ در مرحله اول صاحبان سهام شرکت معادل ۳۰درصد از سهام خود را به مبلغ ۵۴ میلیون ریال منقسم به ۵۴۰۰ سهم عادی ده هزار ریالی با نام از تاریخ انتشار این‌اطلاعیه بدوا از طریق سازمان مالی گسترش مالکیت واحد های‌تولیدی به کارگران وکشاورزان و سپس از طریق شرکت سرمایه گذاری ملی به مردم عرضه مینمایند .

۳ـ با توجه به میزان متوسط سود شرکت در سال‌های ۲۵۳۲ ، ۲۵۳۳ و ۲۵۳۴ و با رعایت ضوابطی که از طرف « شورای گسترش مالکیت واحد های تولیدی» مشخص شده ارزش هر سهم ۲۳۰۰۰ ریال تعیین گردیده است .

۴ـ تمام سود ویژه سال ۲۵۳۵ شرکت به نسبت سهامی که کارگران و کشاورزان وسایرین خریداری خواهند کرد به آنان تعلق خواهد گرفت .

شرکت سهامی عام صنعتی‌وتولیدی گیوار

در پیشگاه شاهنشاه مراسم لوله کشی آب شهر تهران انجام پذیرفت

در صحرای سنگلج پارک ساخته میشود

با ۳ ضربه کلنگ بدست مبارک شاهنشاه، ساختمان قسمت اداری لوله کشی آب تهران آغاز شد

۳۰ تیر ۱۳۲۶

امروز درصحرای سنگلج که درقلب تهران کویرلوت را بخاطر میاورد چادرهائی از طرف شهرداری تهران برپا نموده و پرچم هائی نصب کرده اند تا مراسمی بمناسبت آغاز ساختمان اداره آب در پیشگاه اعلیحضرت همایون شاهنشاهی انجام گیرد ما درعین اینکه از شروع کارلوله کشی تهران کمال خشنودی و مسرت را داریم و انجام اینکاررا یکقدم بسیارمفید و بزرگی برای آسایش و تندرستی مردم پایتخت میدانیم.

آرزوی ما اینست روزی شاهنشاه ایران را ببینیم که جریان اب شهررا درلوله بازمیفرمایند و مردم پایتخت را نو ید صحت و سلامتی میدهند اکنون این جریان ما را متوجه نکته‌ای ساخت و ان نکته این بو دکه بیائیم یکباردیگرتوجه اولیای اموررا بوضع رقت باراین زمینهای لم یزرع جلب کنیم زیرا اخیرا اطلاع حاصل کردیم که بین وزارت دارائی و یا سایروزارتخانه ها گفتگو برسرتقسیم اراضی سنگلج برای ساختمان وزارت خانه هاست. ما نمیدانیم چه ساختماهایی وزارتخانه ها میخواهند درسنگلج بنا نمایند، با کام پول و اعتبارمیخواهند این فکر را عملی کنند.

ما اگرامروز احتیاج ببنا و ساختمان داشته باشیم و پولی داشته باشیم که بمصرف این کاربرسانیم ان و بنا و ساختمان اداره و وزارت خانه نیست. از اینهمه بناها و ساختمان های مجللی که برای وزارتخانه ها کردیم چه طرفی بربستیم، نتیجه بنای این کاخ مجللی که برای دادگستری بنا کرده ایم چیست؟ اگربنا میخواهند بسازند مدرسه و مریضخانه بسازند و اگرپول دارید صرف این امور کنید یا لااقل بمصرف تاسیسات و ساختمانهائی برسانید که اغلب درنتیجه عدم توجه دراین چند ساله روبویرانی و انهدام است یا خانه برای مردم بی مسکن و بیچاره تهران بنا نمائید ساختمان ادارات را بگذارید برای وقتیکه این احتیاجات اولیه را برطرف کردید.

تهران با این هوای گرم - با این فقدان درخت و باغ و اشجار، احتیاج بیک باغ بزرگ ملی دارد. احتیاج دارد که مردم طبقه سوم، مردمی که خانه انها مانند قفس است و از تنفس درهوای آزاد محرومند و کودکان انها فضائی ندارند که دران بازی و تفرج نمایند دران گردش کنند، دران تفریح نمایند. چندی پیش گفتگو شده بود که سنگلج را تبدیل بباغ ملی نمایند ولی از انجا که قرارنیست کاری صحیح و مفید انجام گیرد اینکاربعهده تعویق افتاد - حتی پارسال هم که وزارت کشاورزی درنظرگرفت کارشهرداری را انجام داده و سنگلج را تبدیل بباغ بزرگی نماید وزارت دارائی چنانکه عادت اوست اشکالتراشی کرد و مانع عملی شدن این فکر شد و بالاخره این صحرای لم یزرع مرکز زباله‌دانی و کثافات تهران گردید و حتی بطوریکه اظهارمیشوددرمیان ان مراکز فسادی هم درست شده بود.

حالا هم صحبت ساختمان برای وزاتخانه هاست، گویا فکر ساختن باغ بزرگ ملی را فراموش کرده‌اند و از این نکته غفلت دارند که اگردرتمام اراضی سنگلج باغ بزرگ وسیعی بوجود بیاید چقدردراسایش مردم تهران و اب و هوای تهران موثرواقع میشود.

درهرحال ما با هرگونه بنائی درزمین های سنگلج مخالف بوده و عقیده داریم تمام این اراضی را باید تبدیل بباغ وسیع و بزرگی برای تفرجگاه مردم پایتخت بنمایند و بدینوسیله قدمی درراه رفاه و اسایش مردم بردارند.

۳۱ تیر ۱۳۲۶

دیروز عصر مراسم آغاز ساختمان قسمت اداری لوله کشی آب تهران با گلنکی که اعلیحضرت همایون شاهنشاهی برزمین زدند در میدان سنگلج انجام گردید.

برحسب دعوت شهرداری تهران نخست وزیر و آقایان وزیران و نمایندگان مجلس شورای ملی و افسران و روزنامه نگاران برای شرکت در مراسم اغاز ساختمان لوله کشی آب تهران در ضلع جنوب غربی میدان سنگلج حضور بهمرسانده بودند.

اعلیحضرت همایونی در حالی که فریاد شادی ده ها هزار جمعیتی که در اطراف خیابان شاهپور و میدان سنگلج ایستاده بودند بلند بود بمیدان سنگلج نزول اجلال فرمودند از طرف شهرداری تهران بیادگار اغاز بنای لوله کشی لوحه‌ای از سنگ مرمر تهیه شده بود براین صفحه مرمر نوشته بود:

«بسمه تعالی - شروع عملیات ساختمانی لوله‌کشی آب شهر تهران که بنیان ان بدست مبارک اعلیحضرت همایون شاهنشاهی محمدرضا شاه پهلوی نهاده شد نصب گردید بتاریخ سه‌شنبه ۳۰ تیرماه ۱۳۲۶»

هنگامی که اعلیحضرت همایون شاهنشاهی بچادر مخصوص نزول اجلال فرمودند آقای مشایخی شهردارتهران در ضمن گزارش خود اقداماتی را که برای لوله‌کشی شهر تهران انجام گردیده بطور خلاصه چنین بعرض رساندند:

«مهندسین مشاور پس از مطالعات کامل بدین نتیجه رسیده‌اند که حداکثر جمعیت احتمالی تهران که اکنون هشتصد هزار نفر است تا چهارده سال دیگر به یک میلیون و تاسی و چهار سال دیگر به یک میلیون و چهارصد هزار نفر خواهد رسید مقدار ابیکه در حال حاضر برای تهران تخصیص داده شده است متناسب باحوائج چهارده ساله و معادل ۲/۶ مترمکعب در ثانیه است و چون سهم مالکانه شهرداری از آب کرج این مقدار را کفاف نمیداد لهذا برای تکمیل آب تهران پیشنهاد مینماید که در ساحل شرقی رودخانه کن در طول پنج کیلومتر چاه های عمیقی حفر شود این چاه ها جمعاً تا ۱/۳ مترمکعب در ثانیه آب خواهند داد و در نتیجه کم بود آب مورد احتیاج جبران خواهد شد. مقدار ابی که از رودخانه کرج گرفته میشود حداقل معادل ۱/۳ مترمکعب است که بوسیله دولوله فولادی تا ساحل راست رودخانه کن خواهد رسید و از آن پس آب چاه ها نیز به ۱/۳۰ مترمکعب است به آب رودخانه کرج اضافه شده و بوسیله مجرائی سرپوشیده بتهران خواهد آمد.»

پس از ان شهردار تهران از عملیاتی که برای تصفیه آب مشروب اهالی تهران صورت خواهد گرفت سخن گفت و با کسب اجازه از اعلیحضرت همایونی در اطراف اقداماتی که برای رفاه اهالی تهران صورت گرفته است بیاناتی بعرض رساند.

سپس آقای مهندس بیانی بنمایندگی از طرف مهندسین لوله‌کشی توضیحاتی درباره امور فنی لوله‌کشی شهر تهران بعرض اعلیحضرت همایونی رساند و هنگامی که این گزارشات پایان یافت اعلیحضرت همایونی بمحل مخصوصی که باید سنگ بنا گذارده شود تشریف فرما شدند و با کلنگی که از طرف آقای شهردار تهران تقدیم شد سه ضربه برزمین نواختند.

اعلیحضرت همایونی در پایان مراسم نقشه ساختمان لوله‌کشی و محل ساختمان مخازن آب را ملاحظه فرمودند و در میان ابراز احساسات شدید حضار و تماشاگران محوطه میدان سنگلج را ترک نمودند.

قرارداد قوام-سادچیکف چه سرنوشتی دارد؟

سادچیکف

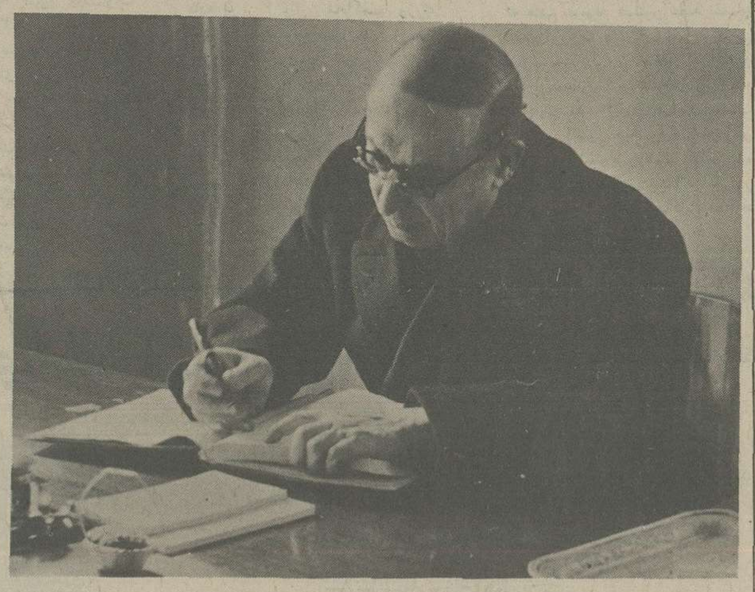

قوام

گزارش خبرنگار رویتر

ایرانیان مخالف اعطای امتیاز به شوروی هستند

در ایران احساسات وطن پرستانه روی شخصیت اعلیحضرت متمرکز شده است

لندن - رویتر - لئوپولد هرمان خبرنگار خبرگزاری رویتر از تهران گزارش میدهد: علائم نشان میدهد که بزودی در اوضاع سیاسی ایران تغییرات مهمی رخ خواهد داد. باافتتاح مجلس درروز هفدهم ژوئیه دولت بایستی تصمیم بگیرد که ایا موافقت قوام و سادچیکف را که درباره نفت شمال ایران در اوریل ۱۹۴۶ بعمل امده است فورا بصورت لایحه برای تصویب تقدیم مجلس نماید یااینکه پس از سخنرانی اعلیحضرت شاه که بمناسبت افتتاح مجلس ایراد خواهند فرمود برای مدت دویاسه ماه بعنوان گرمی تابستان و اینکه اغلب نمایندگان برای فصل جمع اوری خرمن بایستی بحوزه های انتخابیه خود بروند مجلس را بطور موقت تعطیل کنند.

مطلعین دیگر معتقدند که درهرحال اعلیحضرت شاه ناراضی میباشند که درباره تعطیل مجلس موافقت فرمایند. بهرصورت موضوع اینست که آیا نخست وزیر تعهدات خودرا در قبال سفیر کبیر شوروی انجام خواهد داد و طرحی برای تشکیل یک شرکت مشترک روسی و ایرانی برای نفت بمجلس خواهد برد یانه؟

البته در تقویم اوضاع باید در نظر گرفته شود که آقای قوام نخست وزیر مکرر باین خبرنگار اظهار داشته‌اند که در نظر دارند تعهدات خودرا در قبال دولت شوروی انجام دهند ولی لازم است که طرفین از شرائط ومواد قرارداد مسبوق باشند و شرائط را طوری تنظیم نمایند که از طرف مجلس و مردم ایران قابل قبول باشد.

میتوان گفت که عقاید عمومی ایرانیان باتفاق آراء مخالف اعطای این نوع امتیاز میباشد.

همینطور نیز بیشتر از نمایندگانیکه جدیدا انتخاب شده‌اند و من درباره اینموضوع با آنان تماس حاصل کرده‌ام مخالف هستند. ولی ایرانیان با دقت و موشکافی از خود میپرسند که چگونه میتوان تلخی این عدم اعطای امتیاز را بشیرینی تبدیل کرد؟ عدم اعطای امتیاز چگونه از طرف همسایه نیرومند تلقی خواهد شد؟ میتواند انرا تحمل کند یانه؟ و اگر نمیتواند چه اتفاقی خواهد افتاد.

از زمان سلطنت محمدرضاشاه تاکنون مردم برای اولین مرتبه برای راهنمائی متوجه دربارگشته‌اند.

دراینجا احساسات وطن پرستانه روی شخصیت شاه متمرکز گردیده است.

هرکسی که جریان مسافرت اخیر شاه را باذربایجان و استقبال بینظیری که در مراجعت بپایتخت درطول سی کیلومتر راه کرج به تهران از طرف مردم از او بعمل آمد دیده باشد تردید نخواهد کرد که مردم ایران شاه خودرا محترم دانسته و اورا دوست میدارند و انتظار دارند که اوزمام امور کشور را بدست پاک و بی الایش خود بگیرد.

ایرانیان بلیاقت و شایستگی قوام، نه فقط در باره تخلیه نیروهای اشغالی بلکه درازبین بردن دموکراتهای اذربایجان اعتراف دارند ولی مطبوعات درباره عدم لیاقت و فساد بعضی همکاران قوام بافشاری میکنند ومیگویند اینها قوام رااز انجام برنامه اصلاحات که فوق‌العاده ضروری است بازمیدارند.

انها نخست وزیر راازبردباری و تحملی که نسبت باطرافیان غیرقابل اعتماد خود ابراز میدارد سرزنش میکنند ولی درستی خوداورا منکر نیستند ترمیم اخیرکابینه که درنظر مفسرین خارجی در اینجا بمنزله تصفیه کابینه قوام بود باعث ترضیه افکار عمومی نگردید.

روزنامه ها از زمان الغاء حکومت نظامی از ازادی کمال استفاده را کرده و بشدت دولت رابباد انتقاد گرفته‌اند.

اخیرا قضیه مهمی اتفاق افتاد بدینمعنی که استناد داده شد که سه تا از روزنامه ها که مخالف دولت بودند مورد حمله افراد حزب دولتی دموکرات قرار گرفته و صفحات روزنامه های انها که چیده و حاضر شده بود از بین رفت.

اعلامیه قوام نیز درباره اینکه چنانچه حملات روزنامه ها که باعث اختلال امنیت عمومی است ادامه یابد حکومت نظامی مجدداً برقرار خواهد شد دارای اهمیت است.

شایعات بازار مبنی براینکه یک تغییر ناگهانی و کامل دروضع اداری کشور رخ خواهد داد باید با قید احتیاط تلقی گردد ولی میتوان ادعا کرد که زندگی سیاسی ایران برای هرگونه تغییری رسیده و اماده است.

گفتگوی اختصاصی اطلاعات باجمالزاده درایران

بهر کجا رفتم، در هر مجلسی وارد شدم ۳ کلمه منحوس

احتکار، اختلاس وارتشاء دردهانها بود

برای ابروی مابهتر است قالی بافته نشود

تاصد ها کودک ایرانی عاجز وناقص شوند

۳۰ اردیبهشت ۱۳۲۶

آقای جمال زاده امروز تهران را ترک گفته بپاریس حرکت کردند. قبل از عزیمتشان ازتهران، آقای جمال زاده درمصاحبه‌ای با خبرنگار مخصوص ما پیامی برای هموطنان خود فرستادند. این پیام چنین است:

«درهر کجا رفتم، درهرمجلسی وارد شدم، باهرکس طرف صحبت شدم دیدم از اغتشاش امور، مخصوصا امور اقتصادی شاکی هستند.

سه کلمه منحوس: احتکار، اختلاس ارتشاء درتمام دهانها بود. خیلی فکر کردم که چرا با آنکه هیئت دولت نسبتا صالح است سرچشمه این شکایت هاازکجا آب میگیرد تصور میکنم علت اصلی ظهور ووجودیک عده اشخاص فاسدی استکه درمدت اندک توانستند ازراههائی که میتوان انرا نامشروع نامید ثروت های هنگفتی که متناسب با وضع مالی واقتصادی این مملکت نیست بدست اورند. المانها چنین مردمی را بالفظ مستهجن «رافکه» وفرانسویها انهارا «بارونو» میخوانند درزبان فارسی اینگونه اشخاص را «نودولت» میخوانند. حافظ هم ازدست همین گونه اشخاص درازار بوده انجائیکه فرموده «یارب این نودولتان را برخر خودشان نشان - کاین همه قلب و دغل در کار داور میکنند»

وجوداینگونه اشخاص درمملکت ماکم کم شیرازه. امور را مختل ساخته است. اغلب جوانهای ما چشمان خود را باین اشخاص دوخته ارزومند هستند که مانند آنها بازحمت کم درمدت اندک سرمایه های بزرگ بدست آورند.

دختر های ماآرزومند هستند از میان چنین اشخاصی برای آن ها شوهر پیدا شود و به جوانان شرافتمندی بی سرمایه اعتنائی ندارند چه بسا کار ها که بزور پول ویا کمک رشوه وتعارف بسهولت انجام میگیرد، بدیهی است که این کارها محال است که درنفع و صلاح قاطبه سکنه این آب وخاک باشد کم کم قیمت اجناس بطور مصنوعی بالامیرود نان و گوشت وقند وچای بقدری گران می شود که تنها طبقات متمول می توانند از ان متمتع باشند.

طبقات نهی دست مجبور میشوند بتدریج داروندار خود را بقیمت های نازل بفروشند وصرف خوراک نمایند.

حرفی نیست که با این ترتیب فساد اخلاق شدت پیدا میکند، مملکت ماکه امروز احتیاج مبرم به ایمان، فداکاری وجوانمردی دارد، بکلی ممکن است ازاین صفات آسمانی محروم بماند لازم است دولت وملت وافراد وروزنامه ها، وخطبا درتمام مجالس درتمام محافل ازتوبیخ وشماتت اینگونه اشخاص که نام بردیم خودداری ننمایند، نشست وبرخاست با انهارا برای خودعاروننگ بشمارند، همانطور که در ممالک متمدن از معاشرت با مردان دغل و قمار بازهای نادرست پرهیز می نمایند، ایرانیان پاک ووطن پرست نیز باید یکی از اصول دین خودرا پرهیز وتنفر ازاینگونه اشخاص قرار دهند وحتی دست دادن ونشست وبرخاست و مجالست ومواسیت با انها را برخود حرام بشمارند بانها دختر ندهند، با انها معامله ننمایند، انها را کافر، خائن ونادرست بشمارند.

دولت نیز بوسیله قانون مالیات های سنگین بردارائی وعایدات انها بیندوراضی نشود که خوره ثروت غیر مشروع برجان وایمان این مردم بیچاره افتد وارکان سعادت مندی ورستگاری انها را متزلزل سازد.»

آقای جمال زاده درخصوص اقدامات خود درتهران اظهار داشتند که ازطرف دولت ایران برای تکمیل قانون کار بتهران امده بودند و گفتند: «تقریبا هرروز، درتمام مدتی که درتهران بودم، درروزارت کار درکمیسیونهای مختلف یادرشورا یعالی کار حاضر میشدم و بامتخصصین وزارتخانه واقایانی که از موسسات مختلفه میامدند مشغول اینکار میشدیم.

درضمن معلوم شد تکمیل قانون کار مشکلتر از ان بود که تصور شده بود لذا تصمیم گرفتند بتدریج فصل بفصل، ماده بماده پس از تحقیق وتتبع لازم ومخصوصا پس ازاستفاده ازقانون های زیادی که در مجلدات متعدد ازطرف دفتر بین‌المللی کار برای وزارت کار فرستاده شده بود، قانون کنونی را تکمیل کنند و ائین نامه های زیادی را که دارد بنوبت تنظیم نمایند که پس از افتتاح مجلس شورایملی اگر تمام قانون حاضر نبود قسمتی را که حاضر شده بمجلس ببرند واز طرف دولت بمجلس قول ووعده بدهند که قسمت های باقیمانده را باجدیت وازروی دقت تهیه نموده درظرف سال اول یا احیانا اگر تهیه نشده بود، کم کم بتصویب مجلس شورای ملی برساند درهمان دوهفته اول بنای بازدید مراکز صنعتی ایران راگذاشتم اول به ابادان رفتم.

درابادان، درمسجد سلیماندراغاجاری ودرچند مرکز دیگر از مراکز مهم انجا گردش کردم و تاحدی که مقدوربود ازاوضاع کاردران نواحی اطلاعاتی بدست اوردم. چون اولین باربود که بدانجا میرفتم وسابقه واطلاع کافی نداشتم، برایم مقدور نگردید انطور که دلخواهم بود اطلاعات کامل بدست اورم ولی ازطرف اولیاء شرکت ومتخصصین ایرانی کمک بسیار دیدم علاوه براطلاعاتی که بمن دادند وعده دادند بتدریج اطلاعات دیگری برسانند ولهذا امیدوار هستم که بتدریج بزخیره اطلاعاتی که دردفتر بین المللی کارموجود است، بیفزایم. دراین مورد تذکر میدهم که درعرض شانزده سالی که دراین اداره کار میکنم مقدار زیادی اطلاعات اجتماعی واقتصادی درباب ایران جمع اوری نموده‌ام تصور مینمایم بچند صدهزار فقره باغ باشد.

امیدوار هستم با کمک یک یا دونفر ازجوانان ایرانی ازاعضای وزارت جدید التاسیس کار بتوانیم این اطلاعات را طبقه بندی بنمائیم که استفاده از انها درانیه اسان تر باشد».

آقای جمال زاده کتابی بزبان فرانسه باسم «ساختمان اقتصادی واجتماعی ایران امروز» تهیه وبرای طبع وانتشار باخود بایران اورده وبوزارت کارداده‌اند که پس از تکمیل مندرجات ومطالب ان باهتمام این وزارت خانه بطبع برسد تادراواخر امسال که کنفرانس کارباشرکت کشورهای خاور میانه ونزدیک برای اولین بار در قاهره منعقد میگرددو منحصرا بمسائل مربوط بکار درممالک نامبرده رسیدگی خواهد نمود، توزیع شود

یک فصل این کتاب درباب اعتبارات فلاحتی درایران است.»

آقای جمال زاده درخصوص اوضاع کار درجنوب گفتند:

«خلاصه ملاحظات خودم را درباب کاروکارگری در منطقه نفت جنوب بعنوان «پیام بکارگران ابادان» در روزنامه یومیه انجا منتشر ساختند.

اوضاع کاروکارگران درابادان رویهمرفته رضایت بخش بودوالبته اگر شرکت درخصوص منزل و مسکن کارگران و مسئله تغذیه انان مراقبت بیشتری مبذول دارد وضع کارگری صورت بهتری خواهد گرفت ازابادان باصفهان امدم اصفهان وطن ومسقط الراس من است همشهریهای من نهایت مهمان نوازی را درحق من مبذول داشتند

وضع اقتصادی اصفهان درنتیجه توسعه صنایع جدید تفاوت زیادی نموده است سرمایه درانجادو زیادتر از سی سال پیش شده است. البته اگر وسیله معقولی پیدا شود که توزیع سرمایه دربین طبقات مختلفه مردم سهل تر گردد موجب سعادت عموم سکنه اصفهان وحومه اصفهان خواهد گردید کارخانجات متعددی را بدقت بازرسی کردم جای تاسف است که کارگران باهوش وبااستعداد اصفهانی هنوز متوجه منافع ومصالح خودنشده‌اند درصورتی که بلاشک اگر راه اتحاد را پیدا نمایند همانارا راه رستگاری وسعادتمندی ان ها خواهد بود.

ازاصفهان بشیراز رفتم، اقبال یار بوده و درایام فروردین بدانجارسیدم و به حقیقت این بیت حافظ برخوردم که فرموده:

«خوشا تفرج شیراز خاصه درنوروز که برکند دل مردمسافرازوطنش»

مهمان نوازی اهالی شیراز که خداوندان صفا وحقیقت هستند فراموش نشدنی است.

درشیراز نیز کارخانه های معدود انجا را بازرسی نمودم.

دریکی ازکارخانه ها که بارچه های دستی میبافتند پارچه های زیبائی دیدم که همه با دست بافته شده بود و بقدری قیمت ان ها ارزان بود که اسباب تعجبم گردید همه میگفتند درنتیجه فقر عمومی این پارچه های ارزان بفروش نمیرسد.

لهذا تقریبا نصف دستگاهها ازکار افتاده بود صاحبان کارخانه های نخ بافی حاضر شدند نخ را بقیمت دست اول به نسیاجان بفروشند تامگر قیمت محصول انها ارزانتر گردیده خریدار پیدا نماید.

درمراجعت بازچند روزی دراصفهان اقامت نمودم. دریکی از کارخانه های قالی بافی ان شهر دختر بچه هائی دیدم بین هفت وهشت.

هموطنان من دراین قرن بیستم نباید بیش از این راضی باشندکه اطفال معصومشان ازنعمت تعلیم وتربیت و افتاب وهوا محرم بمانند و تصور میکنم برای ابروی مملکت مابهتر است که اصلا قالی بافته نشود تا انکه صدها هزار اطفال وکودکان ما درسن کودکی چنان عاجز وناقص بشوند که بقیه عمر نتوانند نه پدران قابلی شوند ونه مادران صحیح وسالمی، البته گزارش بازرسیهای خودرا درموقع بصورت مقاله درمطبوعات دفتر بین المللی کاربچاپ خواهم رسانید و لهذا دراین جا ازطول وتفصیل جودداری می کنم دربایان مصاحبه، آقای جمال زاده ازمهمان نوازیهای ایرانیان تشکر می کردندو گفتن «این علامت بارزاینست که ایرانیان ذوق وادب را دوست دارندوگرنه من خودم را شایسته انهمه بزرگواری ومحبت نمی بینم» دراینوقت که چند قطره اشک ازچشمان ایشان سرازیر شد: گفتند: «من ازاین سفر خاطره هائی با خودمیبرم که هرگز فراموش نخواهم کرد»

اسب و گاو و آدم و سگ و گربه همه اینجا ماهی میخورند

۲۹ - اردیبهشت ۱۳۲۶

اینجا اسب و آدم و گاو و گربه و سگشان همه ماهی میخورند. این بندر عباس که اینقدرامروز توی دادگاه از آن صحبت کردند، خیال میکنید شهری است. آن ته ایران، جائی بی آب و علف، کناریک دریای شور افتاده که فقط وقتی موقع انتخابات میشود، بیادش میافتند وگرنه شما که تهران نشسته‌اید اگرکلاهتان هم آنجا بیفتد،عقبش نمیروید.

بندرعباس اصلا یک خیابان حسابی بیشتر ندارد و تنها ساختمان بزرگی که دارد زندان آنجاست که «جای لات هاست» و زمان رضا شاه ساخته شده وقتی گرگان که زمان فرمانداری او، میگفتند از تهران میخواستند درانتخابات دخالت کنند، آنجا بود تلگراف کردند: «اقا، رو خودت شخصا این زندان را ذرع کن». از آنوقت بندرعباس جای چاقوکشها شد.

بندرعباس خودش دیگر هیچ چیز ندارد. اگرکسی غریب امروز وارد این شهرشود، باید شب توی کوچه بخوابد ولی دریک فرسخی بندر، جائی هست که آنجا را «شانو»، میگویند. این «شانو» مردم مهمان نواز و باذقی دارد که زود با غریبه ها خومیگیرند.

هرکه بندرعباس رفته باشد،خاطره‌ای از مردم اینجا آورده است.

بندرعباسیها مردم خوشبختی نیستند. میگویند زمان شاه عباس به آنها خیلی خوش میگذشته ولی حالا که چیزی ندارند.

بیشتر آنها، بابرهنه هستند. خوراکشان درتابستان و زمستان، خرما و ماهی است که انسان و حیوان دسته جمعی آنرا میخورند.

میگویند اسبهایشان هم میروند کناردریا ماهی میگیرند. مردم اینجا هم، بیشتر بقول خودشان «حکم ماهی» را دارند حتی پولدارهایشان هم نمیخواهند ازبندر، بیرون بروند و سری به تهران بزنند. تنها جائی را که بیشتر آنها دیده‌اند عمان است. وقت و آمد به عمان برای مردم بندر کار آسانی است. تاجرهای پولدار بندرعباس همه یک زن هم درعمان دارند.

بندرعباس یک چیز خیلی بدی هم دارد که آن مرض «رشته» است. دربندرعباس بآن «بیوک» می گویند و فقط خودشان،معالجه آنرا بلدند. وقتی آب کثیف بندرعباس را خوردید. چیزهائی مثل رشته از بدن آدم بیرون میایدکه باید زود چیزی مثل چوب کبریت سرش بست و روزبروز بیرون کشید. اگرسررشته دربرود میگویند آدم میمیرد ولی بشما بگویم بندرعباس با همه بدیهاکه می گویند دارد، برای ماموردولت خوب جائی است ماموردرمیرود آب کثیف میخورد، گرما را تحمل می کند و «بیوک» میگیرد ولی حاضرنیست به تهران برگردد.

نمیدانم آنجا چه دارد که هرکس آنجا می رود زمین گیر میشود.

بعضی ها میگویند این اخلاق خوش بندریهاست که ماموررا اینطورشفته بندرعباس کرده و بعضی ها می گویند پول آنهاست ولی من میدانم که مردم این شهر خوب آدمهائی هستند بدبختیهای خودشان را تحمل میکنند، هیچ نمیگویند. مردم آرامی هستند و آغلبشان، سیاست و این چیزها کاری ندارند. سرشان را زیرمیاندازند و بکسب و کارشان مشغولند. بانتخابات و این بازیها هم، زیاد علاقه ندارند دوره چهاردهم که از انتخابات آن توی دادگاه صحبت میکنند مردم اصلا نمیدانستند انتخابات چیست. میگفتند برگ درخت خرماست. دردوره چهاردهم، آنجا سه تاکاندیدا داشت

دکتر مصباح زاده گله‌داری و مشیردوانی هردو پول داشتند، خوب هم پول داشتند، اما البته گله‌داری زیاددل خرج کردن داشت و با پول هم، از مشیردوانی جلو افتاد و بالاخره بمجلس رفت و سرنخ توی گوش «مرات اسفندیاری» زد.

گله‌داری، وقتی «گرگانی» فرماندار بندرعباس، از این شهررفت، وکیل شد.

این گرگانی، با کبکبه و دبدبه‌ای وارد بندرعباس شد. دران وقت خیلی - جوان بود وقتی بندرمیرفت، درتهران ریش گذاشت بقول خودش محاسن گذاشت. دوبخندارهم با خود از تهران برد. یک شنل هم از اصفهان برد.

باسبان ها برای او پیش قنک کردند و کسبه روی پیشخوان بازار، جلوی او بخاک افتادند. یک بخشنامه هم برای اداره ها فرستاد که یادشان نرود فرماندار، ریاست عالیه تمام ادارات را دارد.

دیگرخدا را بنده نبود.دران موقع انتخابات که همه باو احتیاج داشتند، مردم را بسیخ کشیده بود. یک خودمختاری درست کرده بود. دراین دوره دمکراسی که همه جایلیشو بود، هرکه ببندرعباس میرفت، آنجا قدرتی بهم میزد ولی گرگانی، بحدی بمردم سخت گرفت که رادیو تهران هم درخبرهایش از «مظالم» او صحبت کرد ووقتی شب، گرگانی این خبررا شنید، تلگرافی بوزارت کشورکرد: ترا بخدا اگرمیخواهید مرا احضارکنید، با رمز بکنید که مردم مرا قطعه قطعه خواهندکرد.

خودش هم می دانست چقدرسخت گیری کرده. هفته ها گذشت. گرگانی هنوز رئیس حکومت خودمختاری خود بود که یکروز او را بتهران احضارکردند.

بارمزومحرمانه احضار کرده بودند، هنوز در اینوقت انتخابات شروع نشده بود و گله‌داری، از غصه داشت دق میکرد. گرگانی شبانه یک اتومبیل گرفت برنج و روغن و هرچه آذوقه داشت، بین پیشخدمت های فرمانداری تقسیم کرد و آنها را توی اندرون حبس کرد و گفت:

«من میروم، درهفت فرسخی قتلی اتفاق افتاده. من خودم باید بروم تحقیق کنم.»

اتومبیل بطرف تهران راه افتاد کسی نمیدانست که گرگانی از قدرت افتاده و فرارمیکند. و گرنه او را بیچاره‌اش میکردند. اما خودش مدعی است:

«من بایستی سخت گیر باشم تا بتوانم حوزه فرمانداری خودم را خوب اداره کنم.»

او خودش میگوید: «من هرگز درانتخابات دخالت نکردم و نمیخواستم بکنم.» ولی بالاخره آنها که با دکترمصباح زاده مبارزه میکردند. با فرماندارید بودند و کرگانی از دست آنها و قدرت پول آنها، فرارمیکرد.

صبح گرگانی به کوره‌ای رسید. قهوه‌چی گفت: «وزیر عدلیه اینجا آمده» مستنطق دیوان کیفرب بندرعباس میرفت. او یکی از رفقای قدیمی گرگانی بود ولی توی این ده کوره، سابقه دوستی را فراموش کرد و گفت:

«گرگانی، تو هم باید با من به بندرعباس برگردی.»

گرگانی گفت: «رفیق، مردم آنجا با من بدهستند. مرا معزول کرده‌اند.»

مستنطق گفت: «بهمین جهت هم هست که من ترا میخواهم ببرم و اگرنیائی دستورمیدهم توقیفت کنند»

دراینموقع گرگانی کاری کرد که امروز توی وزارت کشورمعروف است.

از روی استیصال کارعجیبی کرد. ژاندارم ها را صدا کرد و گفت:

«این مردیکه را توقیف کنید.»

بدستور «جناب حاکم» مستنطق دیوان کیفررا گرفتند. درسال ۱۳۲۲ اوضاع آن حدود، شلوغ بود، کسی نمیدانست کی به کی است.

رئیس پست میناب بندرعباس را دزدیده بودند و کسی نمیتوانست او را پس بگیرد او را به عمان برده بودند و توی سوراخی انداختند.

مستنطق دیوان کیفررا هم ژاندارمها توی چنین سوراخی انداختند و فرماندارمعزول بطرف تهران فرار کرد و اینجا گیرفرخ وکیل مجلس افتاد که «آهای، فرماندارکجا بیسم تدین در انتخابات مداخله کرده یا نکرده؟ گرگانی گفت «نکرده» ولی فرخ که خورده حسابهائی با سهیلی و تدین داشت، گفت: «هردو دخالت کرده‌اند».

اما امروز آقای هیئت، دادستان گفت عمل آقای تدین درموردانتخابات بندرعباس، جرم نبوده.

آقای هیئت، اول که بلند شد امروز صحبت کند، لهجه‌اش خوب نبود ولی بعدصدایش خوب شد، و شمرده صحبت کرد خودش را «طرفدارحق» معرفی کرد وقتی صحبت میکرد، آقای تدین عینک زده بود. دستهایش را روی میز گذاشته بود بدادستان نگاه میکرد ووقتی لبخند میزد، دندان های طلایش معلوم بود.

سیدمحمدتدین

تدین و نحوست سیزده!

۵ خرداد ۱۳۲۶

این نحوست سیزده است که تدین را اینطور گرفتار کرده

نحوست سیزده آقای تدین را گرفته تدین در اوایل جوانی باین چیزها عقیده نداشت مثل همه جوانها و بعضی از وزرای کابینه آقای سهیلی میگفت «سیزده یعنی چه» ولی وقتی در کابینه دوم سهیلی به او گفتند «بیا وزیر خواربارشو» گفت «بگذارید فکر کنم» گفتند «فکر کردن ندارد فردا باید مشغول کار شوی» تدین گفت « آقا فردا سیزده است». ولی وزرای جوان سهیلی گفتند: «نه آقا این چه حرف است» از فردای آنروز تدین مشغول کار شد و بالاخره نحوست سیزده او را گرفت امروز آقای تدین قصه نحوست سیزده را میگفت، گفت: «از سه هزار سال پیش روز ۱۳ را نحس میدانستند. حق داشتند بنده در چنین روزی وزارت خواربار را قبول کردم و حالا این نتیجه‌اش است» تماشاچیها خندیدند. اعضای هیئت دادگاه هم بی اختیار خندیدند ولی مثل این است که خندیدن برای آنها ممنوع است چون یکدفعه همه بیکدیگر نگاه کردند و خنده ها را توی گلویشان حبس کردند.

امروز صبح وقتی هیئت دادگاه وارد دادگاه شد یکدفعه از میان تماشاچیها صدائی بلند شد همه برگشتند ببینند کیست. مرد جوانی بود عمامه‌ای برسرش گذاشته بود عبائی هم بتنش کرده بود. میگفت «چرا دادستان عمل تدین را جرم دانسته و بعد گفته است جرم نیست» سکوت دادگاه بهم خورد. رئیس دادگاه زنگ زد «او را بیرون کنید» رفتند او را بیرون کنند. هنوز او حرف میزد دهانش را بستند. هنوز حرف میزد و وقتی حرفش را تمام کرد بیرون رفت.

روز اول که تدین پشت میز متهم نشست تماشاچیها مردی را میدیدند که در انتخابات بندرعباس دخالت کرده بود. فرخ‌زاد را در انتخابات زاهدان کشته بود و در خرید گندم آذربایجان بدولت ضرر زده بود ابهت دادگاه و آن لباسهای قاضی ها و آن مجسمه عدالت که شمشیرش را حاضر در دستش گرفته بود، همه را گرفته بود تدین آنروز محکوم بود ولی امروز متهم ابهت دادگاه را شکست. وقتی تاریخ زندگی خودش را میگفت قیافه های قاضی ها باز شد همه، هر روز عبوس و محکم می نشستند. امروز متبسم بودند. تدین وقتی از گذشته‌اش صحبت میکرد گفت تفنگ روی دوش گذاشته و برای آزادی و مشروطه جنگ کرده. برسرما منت میگذاشت. ولی تدین اگر می بیند امروز میتواند از خودش دفاع کند و با حرف و منطق بدادگاه ثابت کند بیگناه است، همه نتیجه همان زحمت هائی است که او و دیگران برای مشروطه کشیده‌اند. تدین برسرما منتی ندارد.او بخودش خدمت کرده وگرنه او را بایستی بحمام باغ‌فین کاشان یا کلات بفرستند امیر کبیر را که تدین امروز از او توی دادگاه صحبت میکرد باین جا فرستادند و بیگناه کشتند.

آنوقت ها تا به وزیری یا آدم بزرگی شک میبردند زود او را بهمین کاشان یا کلات یا اردبیل می فرستادند که همان وسط راه خفه‌اش کنند.

امروز تدین خیلی حرف زد، فردا هم حرف خواهد زد. بنمایندگان مطبوعات گفت: «آقا من میخواستم ده روز صبحت کنم ولی حالا وکلای من میگویند فردا صحبتم را ختم کنم.»

ضمن حرفهایش در خصوص وزارت خواربار تدین پاکتی از روی میز برداشت و گفت:

«این نمونه نان سیلوست که فرخ زمان وزارت خودش بخورد مردم میداد.» نان سیلو را برای آقای جهانشاهی رئیس دادگاه فرستاد: «آقا ببینید چیست» رئیس دادگاه نان را از پاکت در آورد بقاضی های بغل دستش هم داد آنرا ببینند.

بعد تدین رفت سر دکتر مصدق از دوره چهارم صحبت کرد. آنوقت دکتر مصدق وزیر دارائی بود. میخواست در مدت سه ماه صورت جدیدی بوزارت مالیه بدهد و از مجلس قوه خواست.

وقتی که لایحه‌ای برای اینکار به مجلس آورد گفت: «ر که شرف دارد باین لایحه رای میدهد.» تدین امروز گفت: «خوب ما که توی مجلس هستیم چه بگوئیم؟» آقا، مجلس بهم خورد!» تماشاچی ها مخصوصا خانمها خندیدند رئیس مجلس زنگ زد «از موضوع دفاع خارج نشوید!» تدین داد کشید «این دفاع است، پس چیست» بعد نشست و گفت «اگر اجازه نمی دهید می نشینم. من باید مدعی خودم را معرفی کنم.» دوباره بلند شد. رئیس زنگ زد. «آقایان تماشاچیها نخندید». این دفعه هم خانم ها خندیده بودند.

تدین رو بتماشاچیها کرد و گفت «آقای رئیس راست میگویند نخندید از انتظام خارج نشوید. بضرر من است من خودم وقتی رئیس مجلس بودم همین‌طور زنگ میزدم».

تدین تبرئه شد

دیوان عالی کشور کلیه اتهامات تدین را رد کرد

۶ خرداد ۱۳۲۶

اتهامات منتسبه به آقای تدین که ازطرف مجلس شورای ملی به دیوان کشور ارجاع شده امور ذیل است:

اول دخالت درانتخابات بندرعباس

دوم دخالت درانتخابات بلوچستان

سوم دستور عقد پیمان با بزرگ - ابراهیمی راجع بخریداری سه هزار تن غله درآذربایجان ومبادله آن باقند وشکر.

که ازطرف دادستان کل دیوان کشور درمورد انتخابات باستناد ماده ۴۴ قانون انتخابات وماده ۹۲ و۱۲۹ و ۸۳ و ماده الحاقیه ۲۸ قانون مجازات عمومی وماده ۳ قانون اعمال نفوذ درمورد دستور عقد پیمان با بزرگ - ابراهیمی راجع بمعامله غله باستناد مواد ۱۵۲ و ۱۵۳ قانون مجازات عمومی وماده ۳۹ قانون محاسبات عمومی بارعایت ماده ۲۸ قانون مجازات تقاضای تعیین مجازات گردیده است. راجع به انتخابات بندرعباس وبلوچستان ازتلگرافات منتسب و مضبوط دربرونده امر اعمال نفوذ که محقق عنوان جرم وموضوع مواد مورد استناد باشد استفاده نمیشود. بنابراین ازجهات فوق‌الذکر متهم باکثریت اراء مبراست.

راجع بتبعید فرخ زاد چون این عمل خودعنوان جرم مستقل ورسیدگی به آن ازطرف مجلس شورای ملی بدیوان کشور ارجاع نشده ومطابق ماده ۵ و ۶ قانون محاکمه وزراء رسیدگی منحصرا مقصوربمورد ارجاع شده این امر وسایر اموریکه ارجاع نشده ازموضوع رسیدگی خارج وبند یک الحاقیه قید باصول محاکمات جزائی دراین مورد که تابع مقررات خاصی است لازم الرعایه نمیباشد.

نسبت بدستور عقد پیمان با بزرگ - ابراهیمی با مراجعه به تحقیقات اولیه وتحقیقاتیکه پس از ارجاع امربدیوان کشور بعمل آمده وتوجه به دلایل مورد استناد طرفین بهیچوجه ارتکاب عملی ازطرف آقای تدین که مشمول ماده ۱۵۳ قانون مجازات عمومی باشد دراین مورد استنباط نمیگردد وباسمتی که متهم درموقع دستور عقد پیمان داشته (وزارت خواربار) عمل انتسابی تصرف غیر قانونی منظور در قانون مجازات عمومی نیز نخواهد بود وعدم رعایت ماده ۳۹ دیوان محاسبات عمومی وامور دیگری هم که برای اثبات سوء نیت مورد استناد واقع شده سوء نیت اورامحرز نمیداند بنابراین کلیه اتهامات منتسبه باکثریت اراء تبرئه میشود.

از اینهمه محبت سپاسگزارم

اول تیر ۱۳۲۶

جمعی از نمایندگان مجلس دوستان عباس مسعودی، دوستداران و علاقمندان اطلاعات و صدها نفر از کسانی که در جریان مبارزه فداکارانه آقای مسعودی و کارکنان روزنامه اطلاعات بوده‌اند مدیران جراید و نویسندگانی که در روزهای بحرانی مبارزه میکردند، اینها همه چشم بافق دوخته فرا رسیدن هواپیمای حامل آقای مسعودی را انتظار میکشیدند.

دوستان آقای مسعودی گمان میکردند معالجه ممتد کسالت ایشان را مرتفع ساخته و اینک با مسعودی نیرومند و با نشاط و سرشار روبرو میشوند ولی آقای مسعودی بپرسش تعجب آمیز مستقبلین پاسخ دادند.

من مرتبا از اوضاع ایران مطلع بودم، روزنامه ها را میخواندم و خبرها را می شنیدم.

اخبار اسف انگیزی که از ایران میرسید بی اندازه مرا ناراحت و ملول کرده بود و بهبودی مختصری که نصیب من شد از روزی بود که مژده تخلیه ایران را شنیدم.

شما نمیدانید برای کسی که از میهن خود دور باشد شنیدن خبرهای نامساعد و اطلاع از آشفتگی اوضاع کشور چقدر تاثرانگیز و طاقت فرسا است.

آقای مطیعی مدیر روزنامه کانون بنام مستقبلین خیرمقدم گفتند و بفداکاریها و مبارزات ممتد روزنامه اطلاعات و آقایان مسعودیها که یکی از عواقبش آتش زدن روزنامه اطلاعات و تلف ساختن ارشیو گرانبهای اداره بود اشاره کردند. پس از ایشان آقای ملکی تبریزی در تایید بیانات آقای مطیعی اظهاراتی نمودند.

آنگاه آقای مسعودی از محبتی که نسبت بایشان ابراز شده تشکر کردند.

آقای افراسیاب آزاد مدیر روزنامه آزاد نیز بنام همکاران مطبوعاتی خیرمقدم گفتند و از بازگشت آقای مسعودی ابراز مسرت نمودند.

آقایان ملکی مدیر روزنامه فردا و نامدار مدیر روزنامه پیکار روز دسته گلی از طرف انجمن نویسندگان و خبرنگاران باقای مسعودی دادند. چند دسته گل دیگر نیز بایشان هدیه شد نمایندگان اتحادیه های بارفروشها - قهوه‌چی‌ها - کفاشها - خبازها - گوشتفروشها - گاراژدارها انجمن اصناف و بازرگانان و نمایندگان اتحادیه های اصناف و بازرگانان و کارگران کارخانجات، جمعیت خویشاوندان - کارگران چاپخانه ها، مدیران چاپخانه ها یکایک خیرمقدم گفتند.

یکی از کارگران کارخانه شماره پنج و تعمیرات این نامه را خواند.

جناب آقای عباس مسعودی نماینده شجاع و محترم تهران.

بدینوسیله کارمندان و کارگران کارخانه شماره ۵ که مدتی مانند کارکنان شجاع روزنامه اطلاعات گرفتار طوفان حوادث گوناگون شده و باقسام مختلف اماج تیرهای بیگانگان و بیگانه پرستان گردیده‌ایم ورود جنابعالی را که مظهر حقیقی میهن پرستی شناخته‌ایم خیرمقدم عرض کرده و انتظار داریم بیاری خداوند متعال همچنانکه تاکنون امتحان استقامت و ثبات را در مبارزه با دشمنان وطن داده‌اید از این ببعد نیز دست از اقدامات دلیرانه خود برنداشته و در راه کمک بتعالی و ترقی مملکت همیشه موفق و منصور باشید.»

چند دقیقه از ساعت پنج گذشته بود که کاروان مستقبلین که درحدود پانصد اتومبیل سواری و اتوبوس بود بطرف شهر حرکت کرد و تا منزل آقای مسعودی آمد. در راه گاو و گوشفندهائی از طرف دستجات مختلف قربانی شده عده زیادی هم بمنزل آقای مسعودی رفته منتظر ایشان بودند. آقای مسعودی اظهار داشتند دیدار دوستان برای من موجب مسرت فراوان گردید ولی هیچ مسوتی با شادمانی از رهائی میهن عزیز برابری نمیکند بعقیده من باید سعی کنیم ایران را بیش از این بدنیا معرفی کنیم افتخارات باستانی ایران موقعیت بسیار مناسبی بدست داده است نام پرافتخار ایران باید بوسیله مطبوعات بگوش دنیا برسد و ملل دنیا آنطور که شایسته است باوضاع فعلی ما اشنا شوند.

۱۶ تیر ۱۳۲۶

برای مسافری که مدتی فراق و دوری از وطن را دیده باشد هیچ لذتی بالاتر از دیدار میهن و زیارت دوستان و هم میهنان عزیزش نیست بخصوص که نسبت باین مسافر عواطف و محبتهای گرانمایه‌ای نیز مبذول گردد.

از بدو ورود خود تا حال بقدری اظهار لطف و محبت نسبت به اینجانب از طرف دوستان محترم و هم میهنان عزیزم ابراز گردیده که براستی مرا خجل و شرمنده ساخته است.

پذیرائی گرم و محبت آمیزی که طبقات مختلف تهران هنگام ورود از بنده در میدان طیاره نمودند اثری فراموش نشدنی در روح من باقی گذاشت که هیچوقت از یادم نخواهد رفت.

هرگز تصور نمیکردم با چنین احساسات پرشوری مصادف شوم و انتظار آنرا نداشتم که چنین استقبالی از من نمایند.

برای احتراز از مراحمت دوستان عزیزم که میدانستم پیوسته مراقب ورودم میباشند تصمیم داشتم بدون خبر وارد شوم تا در آن ساعات گرم بعد از ظهر آقایان زحمت تشریف فرمائی بمیدان طیاره را نکشند. ولی آن تصمیم عملی نگردید زیرا مسافرتم از قاهره بتهران با هواپیماهای شرکت هواپیمائی ایران صورت میگرفت که ناچار تهران از آن آگاه میشد و با وجود این از برادر عزیز و گرامی خود آقای حسن مسعودی با تلگراف تقاضا کرده بودم تاریخ ورود مرا پنهان دارند تا موجب مزاحمت دوستان و خجلت بنده نگردد ولی همینکه طیاره در فرودگاه نشست و با خستگی فراوانی که در اثر تلاطم هوای بین بغداد و تهران برای مسافرین پیدا شده بود از طیاره پا بیرون نهادم خود را با شور و ولوله عجیبی که حکایت از منتهای صمیمیت و لطف و محبت مینمود روبرو دیدم و روح تازه در کالبد افسرده و خسته‌ام دمیده شد.

راستی آن منظره را هیچوقت فراموش نمیکنم و آن احساسات پاک و بی الایشی که مرا در آغوش پر مهر خود جای داد در خاطرم جاودان باقی خواهد بود.

خدا را شکر چشمم بدیدار وطن عزیز و دوستان شفیق و هم میهنان گرامی که روزهای تلخ و ناگواری را گذارنده بودند روشن شد، خدا را شکر که در اثر پایداری و ابراز احساسات میهن پرستانه ملت ایران کشور ما از سقوط و زوال نجات یافت. خدا را شکر که دیدیم شعله های آتش میهن پرستی که در سینهٔ های افراد ایران پرست ما فروزنده بود کار خود را کرد و خرمن هستی ناپاکان و شیادان و خائنین کشور را سوزاند و امروز در برابر خود ایران مستقل، ایران محبوب، ایرانی که در تاریخ و قرون متمادی با وجود صدمات و لطمات بسیار زنده و جاوید باقی مانده است پایدار میبینم که پرچم پرافتخار آن سربلند و در اهتزاز است. راستی خدا را شکر و ستایش میکنم که شفقت و عنایت همیشگی‌اش را درباره این ملت رنجدیده و ستمدیده دریغ نفرمود.

چقدر از ابراز لطف همکاران گرامی خود که بی نهایت مرا مرهون عواطف کریمانه خود ساخته‌اند باید تشکر کنم. برای من همه چیز غیر منتظره بود، وکالت مجلس، چگونگی ورود بتهران، تجلیلی که همقطاران محترم فرمودند، احساسات پاک و بی الایشی که از طرف تمام طبقات مختلف تهران چه روز ورود و چه بعد از ورود نسبت باینجانب مبذول گردید. تلگرافات و مراسلات شهرستانها و اظهار لطف دوستان و همشهری‌های عزیز که با تشریف فرمائی خود مرا مفتخر ساخته‌اند، همه اینها نشان میدهد و ثابت میکند که جامعه حقشناس و هوشمند ایران حتی زحمات یکی از کوچکترین خدمتگزاران خود را فراموش نمیکند.

اینها تشویقی است که هم میهنان عزیز من از کارکنان اطلاعات و من که یکی از آنها هستم مینمایند و بیش از پیش ما را بخدمتگزاری و فداکاری برمیانگیزند این تظاهرات ملی و احساسات پاک و بی شائبه نشان میدهد که مردم خوب قضاوت میکنند و خوب و بد را تشخیص میدهند و باین نکته توجه کرده‌اند که اطلاعات برای ترقی و سعادت و نیکبختی ملت ایران و حفظ استقلال وطن میکوشد و برای من و کارکنان اطلاعات همین تشخیص و قضاوت حقیر ستانه مردم بهترین پاداشهاست.

***

من نمیدانم چگونه عرض تشکر و امتنان کنم و با چه زبانی از این همه عواطف و مرحمت که مرا با وجود هزارها فرسخ دوری و مهجوری از وطن لایق خدمتگذاری تشخیص داده و بنمایندگی مجلس شورای ملی برگزیدند و اکنون نیز این همه مرا مورد تفقد و عنایت قرار میدهند سپاسگزاری کنم. زبان و بیان من قاصر از ادای این مقصود است.

امیدوارم و از خداوند متعال توفیق میطلبم که این بنده را در انجام خدماتی که برعهده گرفته‌ام با وجود ضعف و کسالتی که هنوز دارم موفق دارد.

من بشهادت و قضاوت هم میهنان عزیزم و خوانندگان گرامی اطلاعات جزاین آرزوئی نداشته و ندارم و نخواهم داشت که بسهم خود خدمتگزار جامعه باشم و آنچه از عهده قلم و قدم و زبانم برمیاید درباره حفظ استقلالی که با خون دل بدست آمده و نجات کشور از مخاطرات آینده و انجام شدن اصلاحات ضروری که اکنون وطن ما بدان نیاز دارد کوشش و جدیت نمایم.

این آرزوی قلبی من و رفقای من که دست همکاری و دوستی بمن داده‌اند و درکارها مرا یاری و مدد مینمایند میباشد و امیدوارم بیش از پیش خود را شایسته خدمتگزاری وطن عزیزم نشان دهم و بار دیگر از خداوند توفیق موفقیت میطلبم.

معذرت

اگر در شرفیابی حضور ذوات معظم و دوستان محترم و خویشاوندان گرامی و وجوه طبقات که این جانب را مفتخر فرموده‌اند تاخیری روی دهد از دو لحاظ مرا معذور دارند یکی کسالتی است که ناچار بادامه رژیم هستم و بایستی رعایت حال مزاجی خود را بنمایم دوم رسیدگی بکارهای اداری است که پس از چندین ماه ضرور میباشد وبعلاوه میل دارم مجالی داشته باشم که در پیرامون مسائل روز با خوانندگان عزیز قدری صحبت کنم و خاطرشان را از اوضاع عمومی دنیا و موقعیت کنونی کشور و چگونگی زندگی و راه پر مخاطره‌ای که در پیش داریم در حدود امکان و بسهم خود آگاه سازم از این لحاظ ممکن است در تقدیم عرض جواب تلگرافات و مراسلات یا شرفیابی‌ها تاخیر روی دهد.

بعلاوه برای دوستان محترمی که هنوز تلفن میفرمایند و مایلند حضورشان برسم روزهای چهار شنبه را از ساعت پنج تا هفت بعد از ظهر با کمال خوشوقتی در اداره اطلاعات برای پذیرائی و ملاقاتشان حاضر خواهم بود.

ع. مسعودی

آگهی های اطلاعات در سال ۱۳۲۶

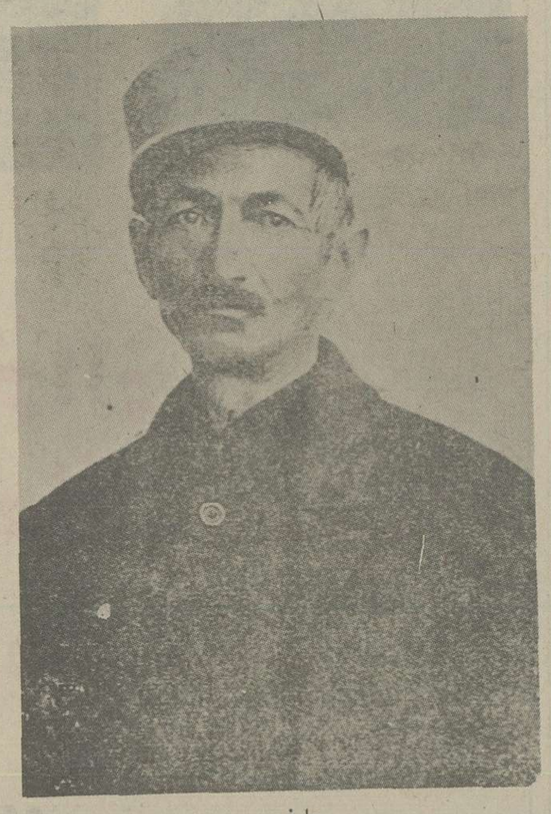

عارف

عشق‌های عارف

عشق های عارف بقلم خود عارف درباره الماس شومی که یک تاجر ایرانی و دوپادشاه و یک ملکه را بیچاره کرده، مقاله‌ای خواندنی فردا دراطلاعات هفتگی چاپ شده و همچنین درخصوص قیافه ها و عادات رجال این مقاله را خواهید خواند:

من عاشق لب های قوام‌السلطنه و چشمهای سید محمد صادق طباطبائی و موهای مجعد هژیر هستم

۹ عکس زیبا

۹ عکس زیبا و دو صفحه مطلب درباره نخستین فیلم ایرانی که درایران و بدست ایرانی تهیه شده

فردا دراطلاعات هفتگی خواهید یافت. و همچنین دراین شماره داستان عشقی و مهیجی خواهید خواند که تقدیم بدخترانی شده که دراین زمانه عاشق میشوند، این داستان شما را باشک خواهد انداخت و شایدبا خود عهد کنید که دیگردراین زمانه عاشق نشوید

عاشق نشوید

این هفته همچنین مقاله‌ای میخوانید که نویسنده دران تاریخ نقاشی مینیاتورسازی را شرح داده و گفته بایددران انقلابی کرد. از عارف شاعر معروف هم مقاله‌ای چاپ شده که عنوان ان اینست:

دوش برقی

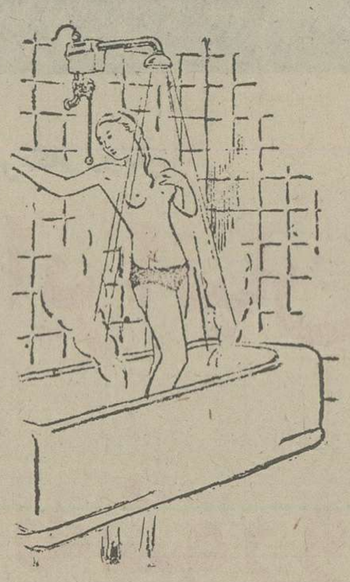

دوش برقی نوظهور که نظیر آنرا ندیده‌اید!!

دستگاه لوکس سبک قابل حمل که بمجرد اتصال ببرق آب گرم مطلوبی از دوش سرازیر میشود با داشتن این دوش درمنزل دیگراحتیاجی برفتن حمام ندارید و هران از دوش سرد و گرم آن استفاده می کنید. این دستگاه با هرکوران برقی قابل استفاده است بهای آن ۱۵۰۰ ریال و منتها تا دو ماه دیگرتحویل میشود. چون مقدار محدودی بایران اختصاص داده شده طالبین برای آزمایش و پیش خرید آن بشتابند. طالبین شهرستان ها با ارسال ۱۵۰۰ ریال صاحب یکی از این دوشها خواهند بود لطفا از ۳ تا ۵ بعد از ظهرها مراجعه فرمائید.

نماینده انحصاری درایران تجارت خانه کاوسی خیابان بوذرجمهری تمبجه اخوان تلفن ۶۶۵

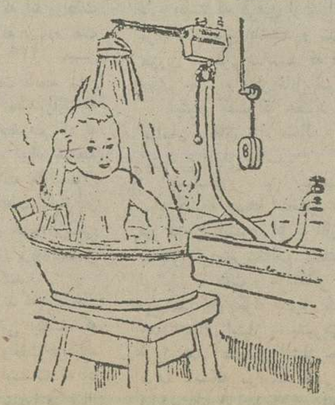

گشایش نخستین کنگره کارگران ایران

مهندس نفیسی معاون وزارت کار ، علل تشکیل کنگره را بیان داشت و خواستار شدکه همه‌ساله این کنگره تشکیل شود

۳ خرداد ۱۳۲۶

دیروز نخستین کنگره کارگران مرکب از نمایندگان،کارگران و اتحادیه های نقاط مختلف ایران که با اعتبار نامه بتهران وارد شده‌اند در وزارت کار و تبلیغات افتتاح گردید.

آقای مهندس نفیسی معاون وزارت کار و تبلیغات در ضمن شاد باش و اظهار خوشوقتی از حضور نمایندگان حقیقی کارگران ایران در این کنگره اظهار امیدواری نمودند که هر ساله چنین کنگره‌ای تشکیل شود و نخستین کنگره نیز با وحدت نظر و موقعیت کامل انجام گیرد و گفتند ارزوی ما بود که برادران کارگر شهرستانها گرد هم جمع شوند اتفاق و اتحاد بین انها برقرار گردد.

وزارت کار برای حفظ حقوق شما تاسیس شده و مجری قانون کار است و باید حد کارگر کارفرما را تعیین کند البته کارگر خوب از حد خود تجاوز نمیکند و اگر خدای نکرده از یکی از دو طرف تجاوزی مشاهده شود وزارت کاررسیدگی مینماید. ادارات مهم درشهرستانها در اختلافات قضاوت میکنند.

متاسفانه تنظیم قانون کار در کشور بتاخیر افتاد تا اینکه سال گذشته دولت جناب اشرف آقای قوام السلطنه به پیروی از نیات اعلیحضرت همایون شاهنشاهی قانون کار را از تصویب گذراند و اینک بعد از یکسال که از تصویب قانون کار میگذرد کنگره کارگران افتتاح میشود.

دولت باید هادی مردم باشد و کارهائی که برای مردم لازم و مفید است انجام دهد و دولت می داند کارگران باید اتحادیه داشته باشند و برای تامین منافع خود اقدام نمایند این است که ما برای تشکیل اولین کنگره بعنوان هدایت آقایان را از راه دور جمع کرده‌ایم که همدیگر را بشناسند و وسائل اتحاد آنها فراهم گردد.

دلیل دیگر آمدن نمایندگان سندیکای جهانی کارگران بتهران است که مهمان ما بودند متاسفانه بعلت تشنج و اختلافی که بین اتحادیه های کارگران وجود داشت نتوانستند اتحادی را که انتظار میرفت مشاهده نمایند و بما توصیه کردند که نمایندگان کار گران ایران را دور هم جمع کنیم و وسائل اتحاد جمعیت های مختلف کارگران را فراهم آوریم.

ارزومندیم اتحادیه هائی تشکیل شود از ایرانی بدون اینکه تحت تاثیر نفوذ خارجی و تاثیر کار فرما واقع شود.

علت دیگر که باعث تشکیل این کنگره شد این است که ما باید در شورای بین المللی کار نماینده انتخاب کنیم این است که از شما آقایان انتظار داریم در این هفته که در تهران هستید تکلیف اتحادیه های مختلف را معین کنید.

پس از پایان بیانات آقای مهندس نفیسی که با کف زدن های ممتد حضار بپایان رسید آقای مهندس هدایت نماینده اتحادیه سندیکای کارگران ایران ضمن ایراد نطقی اظهار داشتند که تشکیل کنگره یکی از خدمات برجسته وزارت کار و تبلیغات است و ما از اولیای آن وزارت خانه تشکر می کنیم.

سپس آقای مهندس هدایت اشاره بفعالیت دولت در راه تامین منافع و آسایش طبقات مختلف مردم نموده متذکر شدند که درمدت اخیر حکومت در جاده‌ای افتاده که میخواهد همیشه کار مثبت انجام دهد.

امروز دولت میخواهد که سطح زندگی کارگر بالا بیاید و هزینه زندگی کم شود و مردم در آسایش و رفاه باشند بنابر این ما می توانیم بگوئیم که عموم کارگران و زحمتکشان پشتیبان دولت اند.

نطق آقای هدایت در میان کف زدن بپایان رسید و سپس آقایان یوسف افتخاری نماینده کارگران آبادان و شمس صدری نماینده کارگران اصفهان مهندس سدهی و معتمد دماوندی و مهندس امیر کیوان دبیر اول سندیکای کارگران و کشاورزان و پیشه وران استان دهم و چند تن دیگر صبحت نمودند.

این جلسه تا ساعت بیست ادامه داشت.

بودجه کل کشور در سال ۱۳۲۶

هزینه: ۷ میلیارد
درآمد: ۵ میلیارد

بعلت نبودن پارلمان بودجه سال ۱۳۲۶ باتصویبنامه هیأت دولت اجرا شد

۱۶ خرداد ۱۳۲۶

براثرمقاله‌ای که روز پنجشنبه راجع به عدم انتشارلایحه بودجه کشورکه موردعلاقه عموم است نوشته بودیم امروز خبرنگار ما موفق شد که متن تصویبنامه راجع به بودجه سال ۱۳۲۶ را بدست اورد و برای چاپ بمطبعه بدهند.

ما امیدواریم و انتظارداریم سایرتذکرات ما نیز موردتوجه آقای وزیرمحترم دارائی واقع شود و بهمت ایشان یک اصلاحات عمیق و اساسی در امور مالی صورت گیرد و همان طور که بکرات از ایشان خواستارشده‌ایم بمقتضیاتی که وزارت دارائی را از سایروزارتخانه ها متمایز ساخته است خاتمه داده شود ما آرزو داریم این اقدامات اساسی که مورد علاقه و توجه عموم است بدست آقای هژیر انجام گردد.

هیئت وزیران درجلسه ۱۹ اردیبهشت ماه ۱۳۲۶ بموجب پیشنهاد شماره ۱/۴۲۰۱ بتاریخ ۲۶/۱/۳۱ وزارت دارائی بودجه پیشنهادی سال ۱۳۲۶ کشوررا بشرح زیرتصویب نمودند.

ماده اول - بودجه سال ۱۳۲۶ کل کشور که مطابق فهرست های ضمیمه از حیث درامد پیش بینی شده بمبلغ پنج میلیارد و پانصد و پنجاه و نه میلیون و شصت و هشت هزاروپانصد و سی و یک ریال (۵۵۵۹۰۶۸۵۳۱) و از حیث هزینه بمبلغ هفت میلیاردوهفتصد و شصت و دو میلیون و چهارصد و سه هزاروششصد و هفتاد و پنج ریال - (۷۷۶۲۴۰۳۶۷۵) بالغ است تصویب و بوزارت دارائی اجازه داده می شود درامدهای کشوررا مطابق فهرست پیوست وصول و حقوق و کمک قانونی کارمندان دولت و کلیه هزینه های مستمر و غیرمستمر وزارتخانه ها و ادارات مستقل و بنگاه های دولتی و سایراعتبارات منظوردربودجه کل کشور را درسال ۱۳۲۶ درحدود وصولی های درامد کشور مطابق اعتبارات منظوردرفهرست ضمیمه بارعایت قوانین و مقررات و آئین نامه های مصوب سال ۱۳۲۳ و ۱۳۲۴ و تصویبنامه های سال ۱۳۲۵ و مقررات اینتصویبنامه پرداخت نماید.

ماده دوم - اعتباراتیکه بشرح صورت جزء پیوست برای هریک از وزارتخانه ها وادارات مستقل تعیین شده توسط وزارت دارائی ابلاغ خواهد شد ووزارتخانه ها وادارات مربوطه مکلف هستند که درحدود اعتبارت ابلاغی بودجه فصلی خودشان راتهیه و منتهی تا آخرخرداد ماه ۱۳۲۶ بوزارت دارائی ارسال دارند.

ماده سوم - بودجه های پیشنهادی سال ۱۳۲۶ وزارتخانه ها و ادارات مستقل بعد از رسیدگی دراداره کل بودجه و تصویب وزارت دارائی بوزارتخانه ها و ادارات مربوطه ابلاغ و قابل اجرا خواهد بود.

ماده چهارم - هزینه های مستمر و غیرمستمرسه ماهه اول سال ۱۳۲۶ وزارتخانه ها و ادارات اعم از حقوق و هزینه های کارگزینی و اداری و غیره درحدود اعتباری که برای سال جاری آنها تعیین شده مطابق انواع و ارقام اعتبارات منظوردربودجه تفصیلی سال ۲۵ آنها که از وزارت دارائی ابلاغ شده و می شود (باستثنای اعتباراتی که دربودجه سال جاری ۱۳۲۵ آنها برای مصارف خاصی تصویب شده و درسال ۱۳۲۶ مورد پرداخت میشوند) پرداخت خواهد شد

از تیرماه ببعد پرداخت حقوق و هزینه های مستمر وزارتخانه ها و ادارات مستقل موکول بوصول و ابلاغ بودجه فصلی سال ۱۳۲۶ آنها خواهد بود.

تبصره - هزینه انتخابات دوره پانزدهم از محل اعتباریکه درسال ۱۳۲۵ برای این خرج تصویب شده درسال ۱۳۲۶ نیز از همان محل قابل تعهد بوده و تا آخرخرداد ماه ۱۳۲۶ بحساب دوره عمل ۱۳۲۵ و از اول تیرماه ببعد بحساب بودجه سال جاری از اعتبارانتقالی قابل پرداخت خواهد بود.

ماده پنجم - بوزارت دارائی اجازه داده میشود تامین کسربودجه کشوررا بوسیله افزایش وصولیهای درآمد مالیاتها و عوارض فعلی با وضع مالیات و عوارض جدید مورد مطالعه قرارداده هرچه زودتر پیشنهاد آن را جهت تصویب به هیئت دولت تقدیم دارد.

ماده ششم - وزارت دارائی پس از گشایش مجلس شورایملی مجوز قانونی مراتب بالا را تحصیل خواهد نمود.

خلاصه بودجه کل و موجودی های اول سال ۱۳۲۶ و افزایش درامدهای مالیاتی درزمینه ماده پنج تصویبنامه ۳۵۷۱ - ۲۶/۲/۲۰

شرح

۱ - جمع کل مخارج پیش بینی شده دربودجه سال ۱۳۲۶

۲ - جمع کل درآمدهای پیش بینی شده دربودجه سال ۱۳۲۶

۳ - موجودی نقدی اول سال ۱۳۲۶ (دو میلیون لیره انگلیسی و یکصدو بیست میلیون ریال)

۴ - قیمت تریاکهای موجودی اول سال ۱۳۲۶ (بعد از وضع ۲۲۰ میلیون ریال طلب بانک ملی)

۵ - قیمت موجودی توتون و تنباکو و کاغذ و سیگارت دراول سال ۲۶

۶ - موجودی گندم و جو دراول سال ۱۳۲۶

۷ - قیمت قند و شکر و چای موجودی دراول سال ۱۳۲۶ و منافع حاصل از شکرهائیکه علاوه برسهمیه وارد و فروخته میشود و عمل آن جزو منافع قسمت اقتصادی منظورنشده

۸ - اضافه عایداتیکه از بابت افزایش قیمت سیگارت (از تاریخ ۲۶/۲/۱۰ علاوه براقلام منظوره دربودجه حاصل خواهد شد

۹ - اضافه درآمد نفط و بنزین موضوع تصویبنامه های شماره ۳۰۹۷ و ۳۱۸۰ بتاریخ ۱۳۲۶/۲/۱۴ هیئت وزیران که علاوه براقلام منظوره دربودجه حاصل خواهد شد

مخارج
۷/۶۷۲/۴۴۳/۶۷۵

درآمد
۵/۵۵۹/۰۶۸/۵۳۱
۳۸۰/۰۰۰/۰۰۰
۲۸۰/۰۰۰/۰۰۰
۲۸۰/۰۰۰/۰۰۰
۴۵۰/۰۰۰/۰۰۰
۵۰۰/۰۰۰/۰۰۰
۲۵۰/۰۰۰/۰۰۰
۱۰۰/۰۰۰/۰۰۰

جمع
۷/۷۶۲/۴۴۳/۶۷۵
۷/۷۹۹/۰۶۸/۵۳۱

بنابراین جمع و خرج دولت درسال ۱۳۲۶ بادرنظرگرفتن ارقام موجودیهای دولت دراول سال بهیچوجه مستلزم عدم تعادل یا کسرنخواهد شد و مطلقا احتیاج بدریافت وام نخواهد بود.

ضمنا ذکر این نکته لازم است. که ارقام موجودیها باینجهت درمتن بودجه منظورنشده است که وزارت دارائی درنظردارد تعادل جمع و خرج کشوررا درسال ۱۳۲۶ از طریق حسن اداره مالیه مملکت تامین ومخارج کشوررا از محل عواید سال جاری بوسیله افزایش میزان وصولی درامدها علاوه برانچه دربودجه ۱۳۲۶ پیش بینی شده پایدارنماید و درآخرسال اگرموجودیها از انچه دراول سال بوده است بیشتر نباشد کمتر نشود.

مصاحبه ادوارد سابلیه باقوام‌السلطنه نخست وزیر ایران

توضیح قوام‌السلطنه درباره :

انتخابات مجلس - مسئله نفت وقرارداد ایران و شوروی - آزادی کارگران از نظر عضویت سندیکا و اختلاف در حزب دموکرات ایران

قوام السلطنه

۲۴ خرداد ۱۳۲۶

آقای «ادوارد سابلیه» سرپرست قسمت خاورمیانه و خاور نزدیک روزنامه فرانسوی «لوموند»، که از طرف این روزنامه بایران و سایر کشورهای خاورمیانه و نزدیک برای تحقیق آمده است، هفته گذشته با آقای قوام‌السلطنه نخست وزیر ایران مصاحبه‌ای بعمل آورد که متن آن درشماره روز گذشته روزنامه «لوموند» چاپ پاریس انتشار یافت و خبرگزاری فرانسه آن را بشرح زیر درجهان انتشار داد:

س - برای چه تاریخی بازشدن مجلس شورای ملی را پیش بینی مینمائید؟

ج - هیچ مانعی برای افتتاح مجلس موجود نیست فقط منتظر خاتمه انتخابات آذربایجان و فارس هستیم ولی ممکن است بواسطه گرمای تابستان و عزیمت وکلا بحوزه های انتخابیه خودشان تاخیری درافتتاح مجلس رخ دهد.

س - اگر اشتباه نکرده باشم دولت شما یکی از دولتهائی است که اکثریت تام درمجلس دارد. حزب دمکرات ایران که شما لیدران می باشید درانتخابات فائق شده است پس برنامه این حزب حتما بمجلس تسلیم شده و بموقع اجرا گذارده خواهد شد موافقت نامه ایران و شوروی مورخ ۵ اوریل که بموجب آن یک شرکت ایران و شوروی برای بهره برداری منابع نفط درشمال ایران پیش بینی شده است بدست شما امضاء گردیده - پس میتوان پیش بینی کرد که این قرارداد درمجلسی که ازیک اکثریت دمکرات تشکیل شده است بتصویب خواهد رسید.

ج - برنامه حزب ما اصولا اجرای برنامه ۷ ساله است که پیش بینی گردیده و درآن برنامه بهیچوجه اسمی از تشکیل یک شرکت نفت برده شده است معهذا راجع بموافقتنامه‌ای که با شورویها امضا نموده‌ام این یک تعهدی است و من نمیخواهم باعدم انجام آن مرد بدقولی معرفی شوم پس هیچ چیز مرا مانع نخواهد شد که طرح لازم را بمجلس تسلیم نمایم.

از طرف دیگر محقق است که وضعی که درزمان امضای موافقت نامه موجود بود عجالتا تغییر کرده است بدین معنی که فعلا نمایندگان ملت انتخاب شده و مجلس قریبا افتتاح خواهد شد.

البته مانمیتوانیم نظریه مخصوصی را بنمایندگانی که افکار و نظریات آزاد دارند تحمیل کنیم؛ زیرا دران صورت ممکن است محین اصولی که توافق شده درمجلس رد شود و درآن صورت هم برای اینجانب صورت خوشی نخواهد داشت و هم باعث رنجش خاطر دولت دوست و همسایه مایعنی اتحادجماهیر شوروی خواهد شد پس باید دوطرفی که موافقتنامه را امضا کرده‌اند وضعیت فعلی را درنظر بگیرند و ترتیبی را مهیا کنند که پیشنهاد ان درافکار عامه و مجلس شورای ملی قابل بحث و قبول باشد دراین زمینه لازم است قبل از افتتاح مجلس مداقه ومذاکرات لازم بعمل آید.

س - درمطبوعات بین المللی نوشته‌اند ممکن است کشورهائی که درمنابع نفتی ایران ذینفع هستند درشرکت نفط شمال شرکت کنند.

ج - خیرانیطورنیست و دراین قرار داد چنین چیزی نیست، درقرارداد اصلی که ما امضا کرده و بمجلس تقدیم خواهیم کرد، پیش بینی ایجاد شرکت مختلط نفت ایران و شوروی شده است

س - آقای نخست وزیر، این سؤالاتی که بنده میخواهم از شما بکنم جنبه داخلی دارد.

سال گذشته کابینه شما یک سلسه اصلاحات انجام داد و بخصوص اعلام کرد که خالصجات بین رعایا تقسیم خواهد شد البته این تقسیم برای رعایا و کشاورزانی که ارباب دارند و برای مالک کار میکنند بیفایده بود. ایا شما تصمیم دارید که باین نکته هم توجه کرده و اصلاحات ارضی را بطور کلی تا اخر توسعه بدهید و حتی این اصلاحات را دراملاک شخصی نیز انجام بدهید.

ج - این سئوال شما از دوقسمت جداگانه تشکیل میشود. دولت دستور داد خالصجات بین رعایا تقسیم شود و این دستور تا اندازه‌ای عملی شده و اجرای آن همچنان ادامه خواهد داشت.

بطوری که درظرف امسال نقشه تقسیم خالصجات بپایان خواهد رسید ولی درباره املاک شخصی دولت آئین نامه‌ای صادر کرد که بر سودی که برعیت داده می شود صدی ۱۵ اضافه گردد. این تصمیم درسنوات آینده نیز کماکان اجرا خواهد گردید.

گذشته از این ها، برای بهبودی وضع کشاورزان و رعایائی که دراملاک اشخاص کارمیکنند، دولت درنظر دارد سلسله اقداماتی انجام دهد که بزودی آشکار خواهد کرد.

س - دولت شخص شما، آقای نخست وزیر، بطوریکه حس میکنم درنظر دارد بکارگردان آزادی و اختیار بدهد که درهر سندیکائی که مایلند آزادانه جمع شوند، آیا شما درنظر دارید که تمام حقوق سندیکا را که درکشور های دمکرات وجود دارد، مثل حق اعتصاب و سایر چیزها، باین سندیکاها بدهید؟

ج - اولا باید بدانید که سندیکالیسم معنای انحصار را نمیدهد و کارگران باید با کمال ازادی حق داشته باشند درهر تشکیلاتی که انتخاب میکنند جمع شوند و همگی بدون استثنا از قوانین کاربهره مند شده استفاده نمایند.

حق اعتصاب درقوانین کارایران نیز برسمیت شناخته شده است و همین قانون پیش بینی میکند که سندیکاها قبل از انکه اعلان اعتصاب بدهند، دولت را از اعتصاب خود و علت آن آگاه نمایند و درمذاکراتی که از طرف وزارت کار باحق ابتکاری که دارد و بمنظور میانجیگری بعمل می آید، شرکت کنند. البته میدانید که این جریانات منطبق با اصول دمکراسی است.

س - روزیکه دولت اعلان شروع انتخابات را صادر کرد، اعلام نمود که انتخابات درنهایت آزادی صورت خواهد گرفت و کسانی که مخالف دولت مرکزی بوده و ماجراجوئی می کنند نباید قدرت خودرا درمحل برعلیه آزادی تحمیل بدیگران نمایند این شرط درباره ماجراجویان شمال کشور عمل شد ولی درجنوب مثل این است که روسای ایلات قشقائی به چنین مانعی برنخوردند و موفق شدند بوکالت مجلس انتخاب شوند. مجلس نسبت باین افراد چه نظری خواهد داشت.

ج - دولت ازادی انتخابات را همواره مورد احترام قرار داده بطوری که میتوان گفت از نخستین روزی که مشروطیت دراین کشور برقرار گردید، این برای اولین بار بود که انتخابات بااین آزادی دراین کشور صورت گرفت.

از روزیکه تجزیه طلبان آذربایجان از میان رفتند دیگر ماجرا جویانی دراین کشور وجود ندارند. ایلات جنوب که سال گذشته برضد دولت مرکزی قیام کرده بودند تسلیم گردیدند واکنون دربرابر اوامر دولت مرکزی سرباطاعت فرودمیاورند و مادیگر دلیلی نداریم اینها را ماجراجو بخوانیم یا بشناسیم.

س - شایع است که درحزب دمکرات ایران اختلافاتی بظهور رسیده است و بخصوص شنیده شده که جوانان این حزب مایلند دولت تصمیمات موثر تری اتخاذ نماید و برنامه اصلاحات اساسی را درتمام کشور اجرا کند جنابعالی که لیدرحزب دمکرات ایران هستید درباره این تمایلات چه عقیده‌ای دارید؟

ج - درهر حزب دموکراتیک تمایلات مختلفی وجود دارد. جوان ها با شور و حرارتی که دارند مایلند اصلاحات بسرعت انجام گیرد، در صورتی که عناصر معتدل تمایلات ملایم تری دارند ولی با انضباطی که در حزب دموکرات ایران وجود دارد این اشکلات مرتفع خواهد گردید.

اطلاعات در آستانه بیست ودومین سال

اول تیر ۱۳۲۶

پریروز آخرین شماره سال بیست و یکم روزنامه اطلاعات منتشر شد و امروز به بیست و دومین مرحله خدمتگذاری قدم می گذارد.

دو سال از پایان جنگ جهانسوز میگذرد و اوضاع اقتصادی گیتی تدریجا بحال طبیعی باز میگردد ولی مطبوعات ایران هنوز با مشکلات طاقت فرسائی از قبیل گرانی غیر عادی و بی دلیل کاغذ و لوازم چاپ روبرو هستند و معلوم نیست این موانع و اشکالها چه وقت از سر راه مطبوعات برداشته خواهد شد و مضیقه فعلی مرتفع خواهد گشت و ما خواهیم توانست مرتبا بر صفحات روزنامه بیافزائیم.

با اینحال خرسندیم که در سالهای جنگ با همه مشکلات مادی و صدمات و خطرات معنوی که وجود داشت توانستیم وظیفه ملی خود را انجام دهیم و در این راه از هیچ زیان و خطری هراسان نگشتیم.

اکنون نیز بخوانندگان ارجمند خود اطمینان میدهیم که تا سر حد امکان در بهبود روزنامه خواهیم کوشید و شیوه دیرین خویش را که حفظ مصالح ملی است رعایت خواهیم نمود و وظیفه خود میدانیم از حسن استقبال و توجه روزافزون خوانندگان گرامی سپاسگذاری نمائیم چه این حسن توجه خوانندگان ارجمند بهترین مشوق ما میباشد.

اولین کلنگ بنای دبستان تعلیمات اجباری

بدست قوام‌السلطنه به زمین زده‌شد:

۴ خرداد ۱۳۲۶

اولین کلنگ بنای دبستان تعلیمات اجباری را آقای نخست وزیر زدند

آقای نخست وزیر صبح امروز، در حضور عده‌ای از فرهنگیان و رجال، نخستین کلنگ بنائیرا که برای نخستین دبستان تعلیمات اجباری ساخته میشود زدند.

در این مراسم اعضای انجمن فرهنگی شماره ۲ حضور داشتند.

بنای دبستان در خیابان حشمت‌الدوله کوچه ارانوس احداث خواهد شد و زمین آن متعلق بشهرداری تهران بوده است که بوزارت فرهنگ اهداء شد.

دراین مراسم نخست آقای دکتر عبده رئیس انجمن فرهنگی شماره ۲ نطق مهیجی در باره فرهنگ و تاثیر آن در استقلال یک مملکت ایراد نمودند و متذکر شدند که تعلیمات اجباری باید بدست خود اهالی اجرا شود و بعد آقای دکتر شایگان وزیر فرهنگ بیاناتی در همان زمینه اظهار داشتند و سپس در میان ابراز احساسات عمومی آقای نخست وزیر در حالی که دانش اموزان سرود فرهنگ میخواندند نخستین کلنگ ساختمان را بزمین زدند.

عفو عمومی

۲۹ مرداد - آقای سر لشگر معینی فرمانده لشگر فارس متن فرمان ملوکانه رامبنی بر عفو عمومی بشرح زیر در فارس منتشر نموده‌اند:

نظر باینکه از سال ۱۳۲۰ در استان فارس حوادثی رخ داده و در اثر آن عده از افراد ایلات و شهرنشینان آن استان اقداماتی نموده‌اند که از مراتب میهن دوستی آنان انتظار نمیرفت و از این جهت بیم آنرا دارند که مورد بی مرحمتی ما واقع گردند چون همواره احساسات میهن پرستانه آنان منظور نظر بوده و خاطر خطر ملوکانه ما نیز جز تامین رفاه و اسایش افراد اهالی کشور هدف دیگری نداشته و همه وقت معطوف به بسط عدالت وتشویق مردم بکوشش در اطاعت قوانین مملکت میباشد لذا مقرر میداریم جناب اشرف نخست وزیر شمول مراحم ملوکانه ما را بعموم اهالی فارس اعم از شهری و ایلی و غیره ابلاغ و انها را مطمئن سازد مادام که در اتیه عملی مخالف قوانین کشور و بامنافی امنیت و آسایش عموم مرتکب نگردند مورد عواطف ملوکانه ما بوده و از هر قسم تعرض مصون و محفوظ خواهند بود.

الغای حکومت نظامی تهران

۲۴ خرداد ۱۳۲۶

این اعلامیه امروز از طرف آقای نخست وزیر صادر و برای اجرا بوزارت جنگ ابلاغ گردید.

نظر ببرقراری امنیت عمومی و برای اینکه در تهران نظم و آرامش حکمفرماست و موجبات ادامه حکومت نظامی مرتفع گردیده از تاریخ روز ۳ شنبه ۲۶ خرداد ماه ۲۶ حکومت نظامی تهران وضعیت بطور عادی برقرار میشود.

مدلول این اعلامیه برای اجرا بوزارت جنگ ابلاغ گردید.

نخست وزیر - احمد قوام

تقلیل بهای نان

۱۶ اردیبهشت ۱۳۲۶

بمنظور تقلیل هزینه زندگی در تامین رفاه عمومی بوزارت دارائی دستور داده شد که از تاریخ شنبه ۱۹ اردیبهشت ماه ۱۳۲۶ در نرخ نان از قرار هرکیلو ۵۰ دینار یعنی هرمن ۱/۵۰ ریال تخفیف داده شود دولت در نظر دارد بزودی در بهای سایر اجناس مورد نیاز عامه نیز تخفیف کافی بدهد.

نخست وزیر - احمد قوام

این اقدام آقای نخست وزیر قدم موثری است که در راه رفاه عامه و تقلیل هزینه زندگی برداشته شده است زیرا رقم عمده احتیاجات زندگی مردم بخصوص طبقات کارگر و رنجبر نان است و این تنزل بهای نان تاثیر عمده در رفاه آنان دارد. ما امیدواریم همانطور که در تنزل بهای نان اقدام شده برای تنزل سایر مواد مورد احتیاج عامه هم اقدام شود و ضمنا امیدواریم شخصا دستوری هم صادر فرمایند که در خوبی جنس نان بیشتر دقت و اهتمام شود و این تنزل بهای نان باعث سوء استفاده نگردد.

آگهی

۲۲ - ۲ - ۱۳۲۶

آگهی فروش باغ ییلاقی

۲ قطعه، باغ ییلاقی فروشی - هر یک ۵۰/۰۰۰/ ریال

هرباغ ۱۲۰۰ ذرع و چند اطاق با آب دائم ملکی از رودخانه و چشمه اختصاصی با اشجار میوه که یکدستگاه ان ماهی ۳۵۰ ریال اجاره دبستان است واقع دربورکان راه کرج بچالوس کیلومتر ۱۱ طالبین بعد از ظهرها درایستگاه آخر امیریه بخانه شماره ۷۷۲ یا درمحل بفراش دبستان مراجعه نمایند. آ - ۲۰۹۵

کنفرانس مطبوعاتی قوام‌السلطنه نخست وزیر

مشاجره شدید قوام و سپهبد امیراحمدی

قوام‌السلطنه به وزیر جنگ تکلیف کرد، استعفا کند

دکتر اقبال جریان اختلاف نخست‌وزیر و وزیر جنگ را تشریح کرد

هتاکی مطبوعات یکی از علل حکومت نظامی دوباره است

دکتر اقبال

سپهبد امیراحمدی

۱۷ تیر ۱۳۲۶

بیانات آقای حکمت وزیر مشاور

بموجب دعوتی که از دفتر نخست وزیری شده بود امروز پیش از ظهر جمعی از روزنامه نگاران مرکز در کاخ وزارت امور خارجه حضور یافتند و با حضور آقای نخست وزیر و اعضاء دولت جلسه کنفرانس مطبوعاتی تشکیل گردید.

بیانات آقای نخست وزیر

آقای نخست وزیر ابتدا آغاز سخن نموده اظهار کردند پس از آنکه مدت شش سال حکومت نظامی در تهران برقرار بود دولت در نظر گرفت که انرا لغو کند بطوریکه آقایان اطلاع دارند در چندی پیش این تصمیم را عملی کرده ولی در عین حال نظر بوضع مملکت و لزوم حفظ آرامش اعلامیه‌ای از طرف دولت انتشار یافت و در آن اعلامیه. بمدیران جراید و کسانی که موجبات نفاق و اختلاف را در جامعه فراهم میکردند تذکر داده شد که دست از تند روی های خود بردارند و عملیاتی نکنند که موجب سلب آسایش عمومی شود زیرا در این موقع که ممکن است مسائل مهمی در کشور پیش آید بیش از هر چیز باتحاد و اتفاق احتیاج داریم. لازم بتوضیح نیست که باوجودی که این اعلامیه را دولت انتشار داد پاره‌ای اوراق بنام جراید بدتر و بیشتر از سابق شروع به فحاشی و هتاکی و نشر اکاذیب کردند.

من بهیچوجه از انتقاد بدم نمیاید و انتقاد خوب همیشه مورد استقبال است ولی هتاکی و فحاشی نسبت باشخاص قابل تحمل نیست.

این جراید علاوه بر هتاکی نسبت بمن نسبت باغلب شخصیتهای کشور شروع به هتاکی و فحاشی نمودند و در مسائل مربوط بسیاست خارجی هم مطالبی برخلاف واقع و حقیقت انتشار دادند که موجب تعجب و تاسف بود. چیزی که در این میان مورد توجه من واقع شد نسبتهائی بود که بکارکنان دولت می دادند که من دستور دادم وزیر دادگستری که در آن موقع آقای موسوی زاده در کار بودند دادگاهی برای رسیدگی باین نسبتها تشکیل دهند و شخص بی غرضی را در راس آن دادگاه قرار دهند اما نمیدانم چه شد که آن شخص نیامد و کار را شروع نکرد در این کابینه هم باقای عدل وزیر دادگستری گفتم این محکمه را تشکیل دهند تا صحت و سقم نسبتهائی که باشخاص داده می شود روشن شود و هر کس نسبت بکسی دعوی دارد در آن دادگاه اقامه کند ولی راجع به فحاشی و هتاکی دولت نمیتواند بیش از این غمض عین نماید.

و فکر کردیم اگر از طریق دادگاه های عادی بخواهیم اینگونه نویسندگان فحاش و هتاکی را تعقیب کنیم اگر خارج از نوبت هم رسیدگی شود دو ماه جریان رسیدگی طول خواهد کشید و نتیجه ان ادامه هرج و مرج است این بود که هئیت دولت ناگزیر شد برای جلوگیری از کانون های فسادی که برای اخلال و اشوب در تهران تشکیل شده بود و همچنین برای جلوگیری از هتاکی و فحاشی روزنامه ها و نشر مطالب مجعول از طرف اشخاص مفسد در مسائل خارجی حکومت نظامی را اعلام کند اما راجع بجریان تصمیم دولت برای برقراری حکومت نظامی چون دیروز بعضی از جراید فوق العاده هائی انتشار دادند و مطالبی بر خلاف حقیقت در آن نوشته بودند من شخصا در این باره توضیحاتی میدهم و واگذار میکنم این کارها را بیکی از اعضای هیئت دولت که حقیقت را برای آقایان تشریح کند. در این موقع آقای دکتر اقبال وزیر بهداری که سمت منشی جلسات هیئت دولت را نیز بر عهده دارند رشته سخن را بدست گرفتند.

اظهارات آقای وزیر بهداری راجع بجریان جلسه پریشب هیئت دولت

آقای دکتر اقبال اظهار کردند چون من صورت جلسات هیئت دولت را ثبت میکنم جریان مذاکرات پریشب هیئت دولت را همانطور که ثبت کرده‌ام برای آقایان توضیح میدهم و آنچه بین جناب اشرف و آقای سپهبد احمدی گذشت بی کم و زیاد برای آقایان نقل میکنم.

سپس توضیح دادند پریشب پس از آنکه جلسه هیئت دولت تشکیل شد جناب اشرف خلاصه مندرجات روزنامه ها را مخصوصا خلاصه مندرجات روزنامه های داد ـ اقدام و شرف و قیام ایران و اتش را خواندند در یکی از این روزنامه ها رئیس دولت را رئیس دزدان کشور نامیده بودند درجای دیگر ایشان را بدتر از چنگیز خوانده بودند علاوه بر این فحشها روزنامه اقدام صریحا نوشته بود که دولت ایشان متکی بسیاست خارجی میباشد و سیاست خارجی است که از ایشان پشتیبانی میکند.

این مطالب خوانده شد و در اطراف ان مذاکراتی بعمل آمد و گفته شد درباره این دروغها و بهتانها چه باید کرد دولت در سیاست خارجی متکی بهیچ دولت بیگانه‌ای نیست و جز مصالح مملکت و ملت هیچ چیز در نظر ندارد و اجازه نمیدهد بیگانگان بهیچ نحو و بهیچ عنوان در امور این کشور مداخله کنند.

بدینگونه عقایدی اظهار شد و در اطراف آن بحث زیادی شد و بالاخره باین نتیجه رسیدیم که باید از این هرج و مرج جلوگیری کرد زیرا این هرج و مرج و این انتشارات دروغ و مغرضانه بحیثیت و شئون دولت که باید با اقتدار وظایف خود را انجام دهد لطمه وارد میکند و در شهرستان ها سوء تعبیر میشود و امنیت مختل میگردد و در اینجا بود که صحبت از برقرار کردن مجدد حکومت نظامی در میان آمد و عموما معتقد شدند که باید حکومت نظامی مجددا برای جلوگیری از این هرج و مرج ها برقرار گردد و آقای وزیر جنگ هم تمام این نکات را تصدیق کردند.

در اینجا بار دیگر آقای دکتر اقبال دلایل دیگری که دولت را وادار باتخاذ این تصمیم نمود گوشزد کرده و اظهار نمودند و گفتند جناب اشرف مکرر بما اظهار کرده‌اند من وقتی با سران بیگانه صحبت میکنم باید حرف خود را با قدرت و صراحت بزنم و این انتشارات مغرضانه از قدرت دولت در انظار بیگانگان میکاهد و سپس اظهار کردند جناب اشرف مکرر بسفرای آمریکا و انگلیس و شوروی با کمال صراحت گوشزد کرده‌اند که بهیچوجه حق دخالت و اظهار نظر در امور کشور ما ندارند و حتی در جواب آنها که گفته بودند ما این بیان شما را باطلاع دولت های خود برسانیم صریحا گفته بودند مخصوصا بدولتهای خودتان اطلاع دهید و بهترین نمونه جلوگیری از دخالت بیگانگان در امور داخلی کشور انتخابات دوره پانزدهم است که بدون اعمال نفوذ و دخالت بیگانگان صورت گرفت و بهیچ دولت بیگانه اجازه داده نشد که در آن دخالت کند در حالیکه در انتخابات دوره چهاردهم حتی خود آن مجلس اعتراف کرده بود که در اغلب قسمتها بیگانگان در انتخابات دخالت کرده بودند.

پس از بیان این مطالب آقای دکتر اقبال چنین توضیح دادند: «پس از این مذاکرات تمام اعضاء دولت با برقراری حکومت نظامی موافقت کردند و مخصوصا آقای وزیر جنگ سپهبداحمدی در اینجا اظهار کردند من کرارا در دولتهائی که عضو بودم گفتم انقدر امتیاز بروزنامه ندهند آنروز حرف مرا گوش ندادند تا امروز که باین نتیجه رسیدیم.

در اینموقع قرار شد که آقای اسدی اعلامیه‌ای تنظیم کنند وقتی اعلامیه تنظیم شد و آوردند آقای سپهبد احمدی مخصوصا تذکر دادند نام کانونهای فسادهم در اعلامیه قید شود پس از این اصلاح آقای نخست وزیر از یکایک وزیران نظر آنها را سئوال نمودند همه آقایان موافقت کردند.

و سپس آقای وزیر جنگ هم آنرا امضاء کردند و پس از امضاء گفتند اجازه بدهید که قبلا بعرض اعلیحضرت همایون شاهنشاهی برسد، جناب اشرف گفتند قبلا بعرض اعلیحضرت رسیده ولی آقای سپهبد احمدی بار دیگر اصرار کردند که شخص خود من باید حتما این موضوع را بعرض اعلیحضرت همایونی برسانم و دوباره آقای نخست وزیر اظهار کردند که قبلا بعرض رسیده و بعدا هم گزارش هیئت دولت بعرض میرسد.

آقای سپهبد احمدی گفتند پس من امضاء خود را پس میگیرم و امضاء خود را که در زیر طرح حکومت نظامی بود پاره کردند.

آقای نخست وزیر گفتند شما میتوانید امضای خود را پس بگیرید. ولی باید امضای دیگری هم بکنید و آن استعفا از عضویت هیئت دولت است.

آقای سپهبد احمدی جواب دادند من بشما استعفا نمیدهم من نظامی هستم آقای نخست وزیر گفتند من شریک این قلدری ها نمیشوم و از هیئت وزراء خارج شدند و بوزرا نیز امر بتعطیل و خروج از هیئت دادند. آقای نخست وزیر دوباره رشته سخن را بدست گرفتند.

آقای نخست وزیر پس از خاتمه بیانات آقای دکتر اقبال بار دیگر رشته سخن را بدست گرفته و اظهار داشتند از قرار خبر موثقی که دارم آقای سپهبد احمدی دیروز قبل از این که دستور برکناری ایشان صادر شود در وزارت جنگ حاضر شدند و در آنجا مدیر روزنامه آتش و دیگران را نزد خود احضار نمودند و مطالب فوق العاده دیروز روزنامه آتش را با خودشان یا معاون ایشان بمدیر روزنامه آتش دیکته کردند آقای حکمت هم توضیح دادند پس از بیانات آقای نخست وزیر آقای حکمت ابتدا از جریانی که پیش آمد کرده بود اظهار تاسف کردند و گفتند علت اینکه در جلسه هیئت دولت تصمیم به برقراری حکومت نظامی گرفتند تنها موضوع جراید نبود بلکه گزارشات دیگری هم بهیئت دولت رسیده بود که کانونهای فسادی در تهران می باشد که ایجاد مخاطراتی برای استقلال کشور نموده است و انگشتهای سیاسی در ان است و بر اثر این جریانات مذاکره شد که چگونه از این پیش آمدها جلوگیری شود که برای مملکت مخاطره ایجاد نشود و راههای دیگری هم بنظر رسید و از آن جمله بنده و آقای عدل وزیر دادگستری راه دیگری پیشنهاد کردیم ولی آقای وزیر جنگ اظهار داشتند که باید حکومت نظامی برقرار شود و این حکومت نظامی منحصر بتهران هم نباید باشد بلکه باید شامل حومه تهران هم باشد و حتی گفته شد که رئیس شهربانی عهده دار مقام فرمانداری نظامی باشد با این پیشنهاد هم مخالفت شد و عقیده داشتند که باید فرماندار نظامی حتما نظامی باشد و تمام مواد و مقررات آن اجرا شود سپس آقای حکمت اظهار کردند البته منظور از تجدید حکومت نظامی وارد آوردن فشار بر ارباب قلم نیست و روزنامه ها در انتقاد کردن کمال آزادی را دارند و نظر اعلیحضرت همایون شاهنشاهی و دولت برازادی کامل و انتقاد صحیح است ولی چنانکه گفته شد باید رعایت اوضاع و احوال سیاسی را بنمایند و انشاء الله از جاده ادب و عفت منحرف نشوند.

پس از توضیحات آقای حکمت کنفرانس مطبوعاتی خاتمه یافت و قبل از ختم جلسه آقای احمد ملکی مدیر روزنامه ستاره اظهار کردند راجع بوقت شب شایسته است هیئت دولت توجه کند که ساعت حکومت نظامی را هنگام شب بتاخیر اندازد و این پیشنهاد مورد موافقت واقع شد و قرار شد دستور داده شود که تا یکساعت بعد از نیم شب عبور و مرور را برای مردم تهران آزاد گذارند.

لغو حکومت نظامی

چنانچه نصایح دولت مؤثر واقع نشود، مجددا حکومت نظامی برقرار خواهد شد

۴ تیر ۱۳۲۶

از روزی که بنابامر اعلیحضرت همایون شاهنشاهی زمام امور دولت را بدست گرفتم همواره سعی و اهتمام اینجانب براین بوده است که بتائیدات خداوند متعال و با توجهات ذات شاهانه نظم و ترتیب را درزندگی اجتماعی این مملکت که شیرازه ان از هرحیث و هرجهت از هم گسیخته بود برقرار نمایم دراین راه باوجود مشکلات و موقعی که برعموم افراد ایران پوشیده نیست بذل هرگونه جهد و کوشش بعمل امد و بحمدالله توفیق کامل حاصل گشت چنانکه امروز در نتیجه ان مجاهدات وحدت ملت ایران بتمام معنی تحقق یافته و براثر وجود امنیت سرتاسر کشور بهم متصل گردیده جبهه قوی برای مبارزه با مشکلات زندگی متشکل شده است و چون هیچ موجبی برای اشوب و نگرانی از لحاظ اخلال در نظم اجتماعی متصور نبود باتکاء شایستگی ملت ایران که همواره قدرت اراده خود را در سخت ترین ایام مشهود داشته است دستور داده شد حکومت نظامی که از شهریور ۱۳۲۰ درتهران برقرار شده بود در تاریخ ۲۶/۳/۲۶ ملغی گردد.

دراین چند روز که حکومت عادی جایگزین حکومت نظامی گردیده همانطور که انتظار میرفت عموم طبقات حسن نیت و شایستگی خود را ابراز و از حکومت کشوری استقبال نمودند و چنانکه تصور میرفت هیچ موجبی برای انحراف از نظم و امنیتی که باصرف مساعی بیشمار بدست آمده است بوجود نخواهد امد و ملت ایران مجال خواهد یافت که در سایه ازادی کامل بترقیات خود ادامه دهد برای این جانب جای کمال خوشوقتی است که الغاء حکومت نظامی ثابت کرد که نظر اصلی دولت در اتکاء بجامعه مترقی ایران کاملا صائب بوده و جریان عادی زندگانی بطور مطلوب ادامه یافته است چنانکه اعمال نامطلوب ماجراجویانه از قبیل قتل وجرح و ضرب و سرقت و چاقو کشی دراین چند روز طبق احصائیه های شهربانی بمراتب کمتر از زمان پیش بوده و افراد بحقوق یکدیگر تجاوز و تعدی ننموده‌اند.

بطور قطع و یقین اگر ملت ایران بحال خود گذاشته شود و تحریکات و دسائس مغرضانه و شومی بمنظور بمخاطره انداختن کشور از طرف بعضی عناصر بعمل نیاید ملت ایران رشد خود را در حفظ انتظام امور اجتماعی به بهترین وجهی بدنیا نشان خواهد داد.

متاسفانه ملاحظه میشود که بعضی ارباب جراید بجای انکه هادی افکار قوم و راهنمای انها بسعادت و نجات کشور باشند و مردم را بحفظ وحدت ملی و نظم و ارامش دعوت کنند سعی میکنند انچه در طریق سعادت و امنیت و وحدت ملی بدست آمده متزلزل سازند و از نو میدان را برای مختل نمودن اوضاع اماده نمایند.

این قبیل جراید بجای ترغیب و تشویق عموم بمیهن پرستی برخلاف شیوه ادب که خاص نامه نگاران باید باشد باذکر الفاظ موهن و مستهجن و جعل اخبار بی اساس و نشر اراجیف واکاذیب میخواهند اتحاد و اتفاق مردم را متزلزل و انتظام عمومی را آشفته و موجبات تفرقه و تشتت افکار را فراهم نمایند.

دولت اینجانب که همیشه بیدار و مراقب اوضاع بوده و منشاء و مبداء این قبیل اقدامات و تحریکات را بخوبی میداند و محرکین را بخوبی میشناسد نمیتواند شاهد و ناظر این اوضاع ملالت بار باشد حفظ سلامت زندگانی اجتماعی و مصونیت حیثیت افراد نیز اقتضاء میکند که باین قبیل اشوبگریها خاتمه داده شود و چون بموجب اطلاعاتی که بدولت رسیده است نقشه هائی برای فساد و اشوب و اختلال امنیت عمومی طرح میشود که اگر دولت دربرابر ان ساکت نشسته و اشخاص مفسده جو را برای اجراء نیات سوء خود ازاد بگذارد تحقیقا موجب مفاسد عظیمی خواهد شد که مناسب موقع نبوده و باامر افتتاح مجلس شورای ملی مباینت خواهد داشت.

لذا مقرر میشود که چنانچه نظریات و نصایح دولت مؤثر واقع نشود ناچار دستور داده خواهد شد که مجددا حکومت نظامی برقرار و مقررات آن بموقع اجرا گذارده شود بدیهی است که یکی ازوظایف مسلمه دولت نظارت کامل در حفظ نظم و امنیت است و این امنیت باید تا روزهائیکه مجلس شورای ملی منعقد و شروع بکار نماید از هر حیث و هرجهت پایدار بماند و مملکتی که در کمال بی نظمی و اشوب از طرف مجلس چهاردهم باینجانب تحویل شده با نظم و ارامش کامل بمجلس پانزدهم تحویل گردد. مجلس شورایملی درتاریخ بیست و پنجم تیر از طرف اعلیحضرت همایون شاهنشاهی گشایش خواهد یافت و دولت نتیجه عملیات دوره تصدی خود را که به برقراری نظم و امنیت کامل منجر گشته باستحضار مجلس شورای ملی و ملت ایران خواهد رسانید و کشور منظم و ارام را بمجلس پانزدهم تحویل خواهد کرد و قضاوت اعمال دولت و رعایت مقتضیات وقت را در لزوم حفظ نظم و امنیت مجلس شورای ملی معلوم و روشن خواهد نمود

نخست وزیر ـ احمد قوام

فرمانده سابق لشگر ۳ آذربایجان بحبس ابد محکوم شد

فرمانده تیپ اردبیل و فرمانده گردان میاندوآب تبرئه شدند

ششم تیر ۱۳۲۶

سه ساعت بعد از نیمه شب پنجشنبه ۴ خرداد رای دادگاه نظامی درباره آقایان سرتیپ علی اکبر درخشانی و سرهنگ زریو و سرگرد مستشاری بانها ابلاغ گردید.

دادگاه سرتیپ علی اکبر درخشانی، فرمانده سابق لشگر ۳ آذربایجان را با کثریت اراء محکوم بزندان ابد کرد و سرهنگ زریو فرمانده تیپ اردبیل و سرگرد مستشاری فرمانده گردان میاندوآب را از اتهامات وارده مبری دانست و برائت آنها اعلام شد.

روز ۲۱ آذر ماه ۱۳۲۴

لشگر ۳ آذربایجان با داشتن وسائل دفاعی بدون آنکه زد و خوردی بامتجاسرین بنماید بطور ناگهانی تسلیم شد از آن تاریخ حسب الامر اعلیحضرت همایونی آقای سرتیپ درخشانی باتهام غفلت در فرماندهی و اتهامات دیگر، از طرف دادرسی ارتش مورد تعقیب قرار گرفت. پس از پایان بازجوئی و تکمیل پرونده دادگاه فوق العاده نظامی بریاست تیمسار سرلشگر خسرو پناه فرمانده اداره کل ژاندارمری و کارمندی آقایان سرتیپ عمیدی ـ سرتیپ کریم قوانلو ـ سرهنگ خواجوی ـ سرهنگ حکیمی و دادستانی تیمسار سرتیپ اعتماد مقدم و کمک دادستانی آقای سرهنگ ازموده تشکیل و مامور رسیدگی باتهامات وارده شد.

دادگاه پس از سه ماه رسیدگی، در جلسه طولانی که روز چهارشنبه تشکیل داد، نظر خود را نسبت به متهمین اعلام کرد.

این جلسه دادگاه از ساعت ۸ و نیم صبح روز چهارشنبه تا ۳ ساعت بعد از نیمه شب دوام داشت دادرسان دادگاه دریک مورد جرائم مرتکبه آقای سرتیپ درخشانی را مستوجب مجازات اعدام دانسته و در موارد دیگر مجازات را به ۱۵ سال حبس تشخیص دادند.

بالاخره دادگاه با اکثریت ۳ رای در برابر دورای که جهت اعدام صادر شده بود آقای سرتیپ درخشانی فرمانده سابق لشگر ۳ آذربایجان را محکوم به حبس ابد کرد.

نظر باینکه تیپ اردبیل و گردان میاندوآب تابع لشگر ۳ آذربایجان بودند و این دو واحد نظامی سه روز بعد از لشگر تبریز بدستور آقای سرتیپ درخشانی تسلیم شده بود، لذا دادگاه آقایان سرهنگ زریو فرمانده تیپ اردبیل و سرگرد مستشاری فرمانده گردان میاندوآب را مجرم تشخیص نداد و رای برائت آنها را صادر کرد.

آقایان سرهنگ زریو و سرگرد مستشاری در همان شب بدستور دادگاه از بازداشت خارج شدند.

تقاضای تجدید نظر از رای دادگاه

آقای سرتیپ علی اکبر درخشانی فرمانده سابق لشگر ۳ آذربایجان نسبت به رای دادگاه فوق العاده زمان جنگ تقاضای تجدید نظر کرده است.

اختلاف بانک ملی و بانک شاهنشاهی

وزارت دارایی و بانک ملی می گویند چون تاریخ امضای امتیاز نامه بانک شاهنشاهی قمری است امتیازنامه بانک مزبور در ۲۵ اسفند ۱۳۲۵ خاتمه یافته است.

۷ تیر ۱۳۲۶

موضوع امتیاز بانک شاهنشاهی بطوریکه اطلاع یافته‌ایم، مورد مطالعه دقیق دولت قرار گرفته است. ما در زیر نظربانک شاهنشاهی و بانک ملی ایران را دراین خصوص. منعکس کرده‌ایم.

بطوریکه خوانندگان عزیز اطلاع دارند، بانک ملی ایران درتاریخ ۱۹ خرداد در اطراف انقضاء مدت امتیاز بانک شاهنشاهی، اطلاعاتی بمطبوعات داد و طی ان متذکر گردید:

«راجع به خاتمه و تجدید امتیاز بانک شاهنشاهی ایران خاطر نشان می نماید که مدت امتیاز نامبرده درفروردین ماه سال ۱۳۲۵ شمسی منقضی شده و این موضوع از طرف بانک ملی ایران دراسفند ماه سال گذشته به وزارت دارایی یادآوری و اعلام گردیده است. تجدید امتیاز بانک شاهنشاهی هم به عقیده این بانک، موضوعی نیست که اساسا از طرف هیچ شخصی یا مقامی قابل طرح و مطالعه باشد، زیرا در صورتی که بانک ملی ایران که بانک ایرانی و ناشراسکناس کشور می باشد، مانند هر بنگاه دیگری مالیات و حقوق و عوارض قانونی مملکت را می پردازد، بهیچ وجه متصور نیست که یک بنگاه بیگانه دراثر تجدید امتیاز برای خود مزایایی قائل شده و از پرداخت مالیات و عوارض قانونی کشور معاف گردد.

بهر حال شایعات راجع به تجدید امتیاز بانک شاهنشاهی ایران از طرف مقامات ایرانی، بهیچ وجه حقیقت ندارد.»

اصولا باید متذکر بود که اختلاف بین بانک ملی ایران و بانک شاهنشاهی ایران برطبق تاریخ مصرحه درامتیازنامه تاریخ مزبور را قمری دانسته و بانک شاهنشاهی برطبق دلایلی که اقامه می کند، مدعی است تاریخ مزبور شمسی است و درنتیجه درتاریخ انقضای مدت امتیازنامه درحدود یکسال و نیم اختلاف حاصل می شود.

بانک ملی ایران عقیده دارد برطبق ماده اول امتیازنامه و تاریخ هجری قمری که ۲۷ جمادی الاوی ۱۳۰۶ هجری قمری است و با توجه به مکان و زمان یعنی تهران، محلی که امتیازنامه امضاء شده و تاریخ رسمی که دران زمان معمول بوده «هجری قمری» امتیازنامه مزبور برطبق تاریخ قمری تنظیم شده و ازاین رو دراسفند ۱۳۲۵ شمسی مطابق با «ماه ربیع الاول ۱۳۲۶» مدت شصت سال امتیاز خاتمه می یابد

و از این تاریخ ببعد بانک شاهنشاهی هم مانند سایر بانکهای بیگانه باید مشمول مقررات و قوانین مالیاتی کشور گردد.

وجون ناصرالدین شاه متن امتیازنامه را بتاریخ قمری امضاء کرده و برطبق تصریح ماده اول امتیازنامه «مدت حق مزبور برای مدت شصت سال ابتدا از تاریخ امضای این امتیاز نامچه بتوسط بندگان اعلیحضرت شاهنشاهی اعطاء میشود» تاریخ مزبور بدون تردید قمری میباشد و اما بانک شاهنشاهی ایران مدعی است که اصل امتیازنامه بزبان فرانسه تنظیم شده و ملاک تاریخ ۳۰ ژانویه ۱۸۸۹ میلادی است و بعنوان توجیه اضافه میکنند اظهار نظر مهندس الممالک میرزا نظام غفاری که مینویسد «ترجمه اقل چاکران درباری مهندس الممالک میرزا نظام غفاری مطابق است با اصل فرانسه.....» دلیل این مدعی است و باز بانک شاهنشاهی ایران با متناد فصول ششم و هفتم امتیازنامه که مینویسد:

فصل ششم ـ «قرضه دوکرور فرانک» پس از تشکیل و تهیه سرمایه خود بانک شاهنشاهی ایران تعهد میکند که مبلغ دو کرور فرانک یعنی چهل هزار لیره انگلیسی برای مدت ۱۰ سال سالی صدی شش تنزیل بندگان اعلیحضرت اقدس شهریاری قرض بدهد و اصل آن تنخواه موجب میل بندگان اعلیحضرت اقدس شهریاری از بابت صدی شش منافع خالص که برحسب فصل هفتم این امتیازنامه به پیشگاه سلطنت تعهد شده است محسوب خواهد گردید این وجوه پیشکی و استقراضات را دولت علیه در راس موعدهای مقرره ادا خواهد نمود.

جمع تنزیلات منظما درآخر هرسال مالیاتی ایران یعنی درآخر حوت داده خواهد شد.

فصل هفتم ـ درآخر هرسال مالی ایران یعنی آخر حوت بانک شاهنشاهی باید صدی شش منافع خالص آن سال خود را بدولت اقدس شهریاری بدهد و یا بجمعش بیاورد» مدعی است که بطوریکه در فصول مزبور تصریح شده سال مالی ایران در «حوت» پایان می یافته و این موضوع میرساند که مدت امتیاز شصت سال شمسی است و باز بانک شاهنشاهی برای اثبات مدعای خود اضافه میکند که بر طبق گزارش کمیسیون بودجه راجع بالغای حق صدور اسکناس که در جلسه ۶ خرداد ۱۳۰۹ بتصویب مجلس شورای ملی ایران رسیده باقیمانده مدت امتیاز دران تاریخ ۱۹ سال گفته شده است و بعد میگوید دران گزارش چنین تصریح شده است:

«نظر بلزوم تناسب دادن شرایط امتیازنامه بانک شاهنشاهی که در تاریخ ۳۰ ژانویه ۱۸۸۹ امضاء شده آقای فیروز آبادی نماینده وقت مجلس مدت باقیمانده بانک را ۱۹ سال تصریح کرده و مرحوم داور وزیر عدلیه وقت که دفاع از اظهارات وکلای مجلس میکردند نیز ۱۹ سال باقیمانده را صریحا تائید کردند.

همچنین بانک شاهنشاهی ایران درتائید نظر خود دلیل دیگری اقامه میکند و میگوید:

درماده ۳ قراردادی که درتاریخ ۱۳۱۴/۷/۱۵ مطابق با ۸ اکتبر ۱۹۳۵ بین وزارت دارائی و بانک شاهنشاهی ایران بسته شده و مرحوم داور وزیر دارائی وقت و آقای بانزر رئیس بانک شاهنشاهی انرا امضاء نموده‌اند چنین تصریح شده است:

با تصدیق باینکه بانک شاهنشاهی ایران بموجب امتیازنامه معاف از پرداخت مالیات است اخیرا وزارت مالیه ازبانک تقاضا داشت که بطیب خاطر از معافیت خود صرفنظر کرده و مالیات برعایدات ایران را بپردازد. دراین موقع وزارت دارائی ازاین تقاضا صرف نظر نمود و ضمنا بموجب این ورقه تائید میکند که بانک شاهنشاهی ایران طبق امتیازنامه خود مورخه ۳۰ ژانویه ۱۸۸۹ در بقیه مدت امتیاز مزبور از پرداخت هرگونه مالیات معاف، است و بموجب همین قرارداد بانک شاهنشاهی ایران مبلغ سی هزار لیره بدولت شاهنشاهی ایران می پردازد.

بانک شاهنشاهی ایران هرنوع اختلافی که بین دولت و بانک شاهنشاهی بروز کند و بین خودشان بطریق مسالمت امیز حل نشود کار به تقاضای هریک از طرفین بحکمیت مراجعه خواهد شد. بطوریکه اطلاع یافته‌ایم وزارت دارائی نیز نظر خود را در خصوص امتیاز بانک اظهار داشته است بدینمعنی که در اسفند ماه سال ۱۳۲۵ آقای هژیر وزیر دارائی درنامه‌ای به بانک شاهنشاهی بان بانک اطلاع میدهد که امتیاز بانک روز ۲۵ اسفند پایان یافته است.

دوباره مقررات حکومت نظامی

۱۶ تیر ۱۳۲۶

اعلامیه

براثرالغاء حکومت نظامی که در تاریخ ۲۶/۳/۲۶ بعمل آمد بااینکه انتظار میرفت نصایح دولت مؤثر واقع شده از پاره نشریات بی اساس و تهییج و تحریک بفساد جلوگیری شود متاسفانه بوسیله بعضی اشخاص مفسده جو کانون های فسادی تشکیل داده شده و عده‌ای از مغرضین و عوامل فتنه و فساد اوراقی بنام روزنامه منتشر میکنند که برمشوب ساختن اذهان و افکار افزوده و حتی بوسایل خطرناک نیز متشبث شده و ازدرج هرگونه مقالات مغرضانه و تحریک امیز مخالف واقع فروگذار ننموده‌اند بقسمی که انتشار اینگونه اوراق قطعا در اخلال امنیت و حسن جریان امور مملکت مؤثر واقع گردیده است. در اعلامیه مورخه ۳ تیرماه ۲۶ تذکر داده شده بود که هرگاه در رویه تحریک امیز و نشر و جعل اکاذیب و اهانت بشخصیتها ادامه داده شود از لحاظ سلامت جامعه مجددا حکومت نظامی برقرار خواهد شد و نظر باینکه چندین روز فرصت داده شد که از تعقیب اغراض و انتشار مقالات تحریک امیز و فسادانگیز خودداری شود و انتظار که باکمال حسن نیت مترصد آن بودم بوقوع نپیوست ناچار طبق تصویبنامه هیئت دولت دستور داده شد از تاریخ ۱۷ تیرماه ۱۳۲۶ مقررات حکومت نظامی را در تهران و حومه بموقع اجراء گذارند.

نخست وزیر ـ احمد قوام

حمله به چاپخانه کیهان وداد

از انتشار روزنامه‌های اقدام، داد و آتش جلوگیری شد

۶ تیر ۱۳۲۶

دیروز روزنامه های داد، آتش اقدام منتشر نشد ولی فوق‌العاده هائی از طرف روزنامه داد و آتش انتشار یافت که در ان اینطور خبر داده بودند هنگامی که روزنامه ها بسته میشد چند تن از افراد حزب دموکرات بچاپخانه داد و کیهان رفته و صفحات چیده شده روزنامه مزبور رادر هم ریخته‌اند و دراین فوق‌العاده نام عاملین اینکار ناپسند هم ذکر شده بود.

این خبر موجب تاسف و تعجب فراوانی در تمام محافل تهران گردید ولی امروز روزنامه دموکرات ایران جدا این خبر را تکذیب کرده و انجام این عمل را بدست افراد حزب دموکرات دروغ خوانده بود.

البته برای ماهم بهیچوجه باورکردنی نیست و نمیتوانیم تصور کنیم ازطرف حزب دموکرات چنین تصمیمی اتخاذ شده باشد و اگر واقعا افراد دموکرات مرتکب این عمل زشت شده باشند این ناشی از عدم انضباط حزبی و نقص تشکیلاتی حزب مزور است و مربوط بحزب نیست و بعقیده ما متصدی تشکیلات حزب باید جدا مورد تعقیب و مواخذه حزبی قرار گیرد.

بطوریکه اطلاع حاصل کردیم این موضوع را دیروز آقای رئیس شهربانی باطلاع آقای نخست وزیر میرساند و آقای قوام‌السلطنه ازاین حادثه خیلی متأثر شده و بایشان ماموریت دادند در اطراف این واقعه تحقیقات لازم را نموده و مرتکبین را مورد تعقیب قانونی قرار دهند و ماهم بنوبه خود بنام حفظ حقوق جامعه مطبوعات جدا انتظار داریم که آقای رئیس محترم شهربانی همانطور که شیوه ایشان است با کمال بیطرفی این موضوع را رسیدگی نموده و مسببین وعاملین این عمل زشت را بجامعه معرفی نمایند.

درهرصورت این عمل از ناحیه هرکس صورت گرفته باشد یک توهین بزرگی بجامعه مطبوعات است که باید حتما جبران گردد تا پس از این نظایر این واقعه ناپسندروی ندهد و مطبوعات از تجاوز مصون مانند.