رئیس جمهور عراق علیه نخست وزیر کودتا کرد

ژنرال عبدالرحمن آلداود

سرهنك نایف نخست‌وزیر عراق
فقط ۱۳ روز ریاست دولت این کشور را بعهده داشت .

صالح‌مهدی عماش وزیر کشور کابینه نایف که گفته میشودمامور تشکیل کابینه جدید شده‌است .

ژنرال حسن البکر نخست وزیر ووزیر دفاع را برکنارکرد

* سرهنك نایف نخست ـ وزیر به مراکش و وزیر دفاع به‌بیروت‌تبعیدشدند
* فرماندهی عملیات‌کودتای دوم عراق با ژنرال‌هروان تکریتی بود
● ژنرال حسن البکر گفت سرهنك نایف وژنرال الداود از ارتجاع حمایت میکردند و می خواستند انقلاب را از مسیر خود خارج کنند
● نخست وزیر عراق روز قبل از برکناری باسفیر ایران ملاقات داشت

درصفحه ۲

● کابینه عراق‌منحل‌گردید و واحدهای تانك مراکز حساس بغداد را تحت کنترل خود درآوردند

اطلاعات ۱۳۰۴

۲۴ صفحه

چهارشنبه۹ امردادماه۱۳۴۷ . . . . . شماره ۱۲۶۵۰
. . . . . سال چهل‌وسوم . . . . . تکشماره ٤ ریال

این عکس دوروز بعداز کودتا از ژنرال حسن‌البکر (سمت چپ) و ژنرال عبدالرحمن الداود وزیر دفاع سابق برداشته شده وآنها را هنگامی که عازم‌بازدید از واحد های گارد جمهوری هستندنشان‌میدهد ژنرال حسن‌البکر پس از کودتای دیشب‌خود گفت که‌ژنرال‌عبدالرحمن‌ـ الداود اورا وادار کرد سرهنك‌نایف رابه‌نخست وزیری انتخاب‌کندوبعد معلوم شده منظود او از اینکار واردکردن عناصر ارتجاعی‌بدستگاه رهبری‌ولغوقوانین‌مترقی‌نظیرقانون اصلاحات ارضی بوده است .

سفیر عراق درتهران :

منتظر خبر از بغداد هستم

محمد حسین آل یاسین سفیر عراق امروز در پاسخ به پرسش خبرنگار سیاسی اطلاعات در باره تحولات جدید در عراق گفت که وی خبر های مربوط به تغییر کابینه را از رادیو بغداد شنید و جریان آنرا از طریق مطبوعات امروز پایتخت دنبال کرد .

سفیر عراق گفت که هنوز در مورد تغییر کابینه عراق وبرکناری النایف گزارش رسمی از طریق بغداد بوی مخابره نشده است و بنابراین نمیتواند در باره تحولات مجدد عراق اظهار نظری کند .

سفیر عراق گفت باید تایکی دو روز آینده منتظر شد تااوضاع روشن گردد .

هویدا: برنامه انقلابی برای دانشگاهها داریم

● نخست وزیر دراصفهان گفت : دانشگاه اصفهان بخوبی میتواند برنامه انقلابی را پیاده کند

● آقای هویدا دیشب در خیابانهای اصفهان‌بامردم گفتگو کرد

آقای نخست وزیر عصر امروز پس از دو روز بازدید از چهارمحال شهر کرد وشهراصفهان‌و همچنین بازدید ازدانشگاه‌اصفهان ومذاکره با مسئولان آن بتهران بازخواهد گشت .

برنامه صبح دیروز نخست وزیر افتتاح نهمین شرکت سهامی‌زراعی در چهارمحال شهر کرد اصفهان بود که در آن آقایان دکترولیان وزیراصلاحات ارضی‌وتیمسارسپهبد ریاحی وزیر سابق کشاورزی و سفیر فعلی ایران در هلند صحبت کردند (متن اظهارات‌آنها درصفحه ۱۹ همین شماره چاپ شده است).

دراین مراسم نخست وزیر نیز سخنان کوتاهی ایراد کردو

● قلمدان عتیقه

پس ازسخنان نخست‌وزیرمجمع عمومی شرکت تشکیل و هیئت‌ـ مدیره آن انتخاب گردیدو تیمسار سپهبد ریاحی بعنوان یادبودیکعدد قلمدان عتیقه مربوط به سه قرن

بقیه در صفحه ۲۱

محققان هم از دانشگاه گله‌دارند!

دانشیار موسسه تحقیقات علوم پزشکی:

● آزمایشگاه به سك‌احتیاج‌داردولی‌حسابداری دانشگاه میگوید ما بودجه‌گوسفند داریم !

● من دریکی ازتحقیقاتم مجبور شدم بیش از ۱۲ هزار موج الکتریسیته را بجای ماشین با چشم هایم بشمارم

دکتر عباس ریاضی‌کرمانی :

● من محاسبات نجومی را بااستفاده ازکتابهای عمرخیام انجام میدهم زیرا وسائل کافی در اختیار ندارم .

رئیس‌آزمایشگاه شیمی دانشگاه :

* عده‌ای سد راه تحقیق هستند واگر در صدد تخریب کاری هم برآیند، کسی‌ازآنها نمیپرسد چرا خراب می‌کنید

دکترمحمد خوئی :

● افرادی هستندکه راه کتابخانه را نمی‌دانند ولی استاد دانشگاه هستند !

درصفحه٤

درجلسه فوق‌العاده امروز سناگفته شد :

دانشجویان مقیم خارج از کشور بیمه میخواهند

درحالی که تابلوی مخصوص تالار جلسه علنی مجلس سنا عده سناتور های حاضر در مرکز را سی و شش نفر اعلام میکرد ، با حضور بیست‌وشش نفر از سناتورها جلسه علنی فوق‌العاده مجلس سنابه تقاضای دولت بریاست آقای جعفر شریف امامی تشکیل گردید .

در ابتدای‌این‌جلسه نیمساعته که در ساعت ده‌ودقیقه رسمیت‌یافت، رئیس مجلس سنا گفت: این‌جلسه فقط برای اعلام‌وصول لوایح‌رسیده ازمجلس‌شورای‌ملی تشکیل گردیده است .

آنگاه بترتیب وصول لایحه قرارداد بین‌المللی تجارت گندم، لایحه تشکیل هیئت های‌امنای دانشسرای عالی ، دانشکده صنعتی پلی‌تکنیك، هنرسرای عالی ولایحه اصلاح‌قانون دعاوی اشخاص علیه دولت راجع‌به املاك اعلام و فوریت آن مطرح گردید که به تصویب رسیدوبرای رسیدگی به کمیسیون‌های مربوطه فرستاده شد .

سپس وصول سیزده لایحه‌دیگر دولت از جمله‌لایحه نوسازی‌وعمران شهری که‌به تصویب‌مجلس‌شورای ملی رسیده است اعلام گردید.

● تنها لایحه

در این‌موقع تنهالایحه دردستور کار جلسه فوق‌العاده امروز مجلس سنا یعنی‌لایحه موافقت‌نامه‌همکاری فنی و علمی بین دولت شاهنشاهی ایران ودولت‌جمهوری فرانسه‌مطرح شد .

در کلیات این لایحه آقای‌محمد سعیدی سناتورانتخابی‌تهران‌صحبت کردو گفت : متاسفانه در تنظیم موافقت نامه های فرهنگی از یك فرمول‌خاصی‌پیروی‌میکنند‌درصورتی که در بعضی ز کشورها امکانات خاصی وجود دارد که ما میتوانیم از آنها استفاده کنیم و برای ما موثر است . از جمله در سفراخیر، علیاحضرت شهبانو به فرانسه ، علیاحضرت از وضع دانشجویان پرسش فرمودند همه آنها

در صفحه ۲۱

بدنبال‌حریق انبار معینی، دیشب

یک انبار بزرگ دیگر درتهران آتش گرفت

شرح درصفحه‌حوادث

درحالیکه‌مذاکرات‌رهبران‌مسکووپراگ ادامه دارد

شوروی چکسلواکی را محاصره نظامی کرد

● واحدهای پیاده نظام‌وتانك شوروی‌دراطراف چکسلواکی مستقر شده‌اند

درصفحه ۳

شایعه تغییرات کادر دانشگاهها

این روز ها شایعه تغییراتی در کادر هیئت رئیسه و استادان دانشگاه های تهران‌و شهرستان ها سر زبانها افتاده است و ریشه آن نیز نطق آقای نخست وزیر در باره لزوم دگرگونی در کار دانشگاه ها میباشد .

خبرنگار دانشگاهی ما ضمن تماس با مقامات‌ذیصلاحیت گزارش داد این مقامات از تایید یاتکذیب این شایعات خودداری کردند . باوجود این گفته‌میشوداین‌تغییرات در کادر دانشگاه ها و مدارس عالی صورت خواهد گرفت .

ساختمان «ترمینال» فرودگاه تبریز ماه آینده‌بپایان‌میرسد

صفحه ۱۹

شهرسازی خانه‌های سازمانی‌زاهدان‌بنام شهبانوی گرامی (کوی‌فرح نامگذاری‌شد)

وکارهای شرکت ساختمانی راساب در استان بلوچستان وسیستان‌موردتوجه آقای دکتر نهاوندی وزیر آبادانی و مسکن‌وآقای مهندس دهستانی استاندار قرار گرفت و از آقای‌فضائلی مدیر عامل شرکت تشویق وتقدیرشد .

بقیه درصفحه ۱۰

بانك‌سپه

شعب جدید این بانك درتهران‌ازدهم مرداد۴۷ بشرح زیرافتتاح وآماده انجام‌کلیه امور بانکی خواهند بود .

۱ـ شعبه داودیه واقع درخیابان‌قدیم‌شمیران‌ایستگاه داودیه .

۲ـ شعبه شمیران واقع درمیدان تجریش .

۳ـ شعبه بازارعباس‌آباد واقع‌دربازارعباس‌آباد‌پاساژ شیرازی

٤ـ شعبه‌کاخ شمالی‌واقع درخیابان‌کاخ شمالی آ ـ ۲۷۲۳۰

بمناسبت سالگرد انقلاب مشروطیت ایران

خاطرات هیجان‌انگیز دختر «پیرم»خان

این خاطرات که سیمای واقعی رئیس نظمیه زمان انقلاب مشروطیت وگوشه‌هائی از حوادث وماجراهای آن روزگار را ترسیم میکند، برای اولین بار همراه باعکس‌های منحصر بفرد دراطلاعات بانوان روز شنبه۱۲ مرداد ماه منتشر میشود .

دراین رپورتاژ همچنین خاطرات زن ۸۷ ساله‌ای را که ازگروه پرستاران تنهابیمارستان زمان‌انقلاب‌مشروطیت باقی‌مانده است، خواهید خواندوبه‌نقش‌بزرگی‌که زن‌ایرانی درنهضت مشروطیت ایفاءکرده‌است ، پی‌خواهید برد .

قرعه‌کشی نهائی ده هزارمین پیکان

روز یکشنبه ۱۳ مرداد ماه جاری مراسم قرعه کشی نهائی اهدای ده هزارمین پیکان بملت ایران در تلویزیون ملی(کانال۹) بعمل‌می‌آید.

در قرعه کشی مقدماتی‌که روزپیکان (اول تیرماه)انجام‌گردیدکلیه‌کسانی که شماره شناسنامه آنها برقم ۸ و تاریخ تولدشان برقم۳ ختم میشود برای شرکت در قرعه‌کشی نهائی انتخاب شدند و در مهلت مقرر رونوشت شناسنامه خودرا ارسال داشتند .

مراسم قرعه‌کشی نهائی‌ضمن‌برنامه جالبی از ساعت۳۰ـ۲۱ روزیکشنبه ۱۳ مرداد ماه از تلویزیون ملی‌ایران پخش خواهدشد .

آگهی

برای تسهیل در پرداخت خسارات شرکت ها و آقایان بازرگانان محترم‌که کالای مورد بیمه آنهادرانبار گمرك خرمشهردچارحریق شده‌است

بنمایندگی‌شرکت‌سهامی بیمه‌آسیادرخرمشهر

دستور داده شده است خسارت وارده رادرمحل فورا پرداخت نمایند . بنابراین‌بیمه گذاران

شرکت‌سهامی بیمه‌آسیا

میتوانند پس از اطلاع از میزان خسارات وارده‌به موردبیمه که‌صورت‌آن‌درمرکزشرکت‌سهامی‌بیمه آسیا تهران ـ میدان فردوسی و یانمایندگی‌این شرکت درخرمشهر پاساژاحمدزاده موجوداست خسارات خود را در تهران یا خرمشهر دریافت فرمایند .

شرکت سهامی بیمه آسیا

آگهی استخدام

شرکت ملی ذوب اهن ایران برای خدمت در واحد های تابعه شرکت در منطقه اصفهان و کرمان تعدادی ماشین نویس‌دوزبانه (فارسی ـلاتین)از طریق آزمایش ومصاحبه با شرایط زیر استخدام مینماید

۱ـ دارا بودن دیپلم کامل دبیرستان

۲ـ نداشتن هیچگونه تعهد خدمتی در سایر سازمان ها و موسسات دولتی .

واجدین شرایط می توانند روز های سه شنبه ۱۵ و چهار شنبه ۱۶ مرداد ماه از ساعت ٦ ـ۷ بعد از ظهر بادر دست داشتن ٦ قطعه عکس و دوبرك رونوشت شناسنامه به اداره کاریابی این شرکت واقع در خیابان تخت جمشیدچهارراه‌پهلوی طبقه دوم مراجعه نمایند. الف ٤٥٠٤٥

آگهی مسابقه ورودی دانشکده‌علوم داروئی دانشگاه اصفهان

درصفحه ۱۰

اطلاعیه شماره ۲ دانشگاه پلیس

درصفحه ٤

آگهی پذیرش هنرجو درهنرستان رقصهای ملی و محلی ایران

درصفحه ۱۷

سرمقاله

قدرت دریائی

طی مراسمی که چند روز پیش با حضور والاحضرت شاهدخت شهناز پهلوی انجام گرفت ناوشکن موسوم به «سام» در بندر سوت‌هامپتون انگلستان به‌آب انداخته شدودیروزهم خبری‌داشتیم که والاحضرت شهناز از «هوورکرافت» سفارش نیروی دریائی ایران در جزیره «وایت» از جزایرجنوبی انگلستان دیدن کرده‌اند.

خوانندگان عزیز ما مسبوقند که سال گذشته دولت ایران به تقویت نیروهای دفاعی خود مخصوصا در زمینه نیروی‌دریائی تصمیم گرفت واعتباری برای این منظور تخصیص داده شد و منجمله این ناوشکن و «هوورکرافت» از محل اعتبار مزبور به انگلستان سفارش داده شد که اکنون آماده شده است و بزودی برتجهیزات نیروی دریائی شاهنشاهی علاوه خواهدگشت.

تقویت بحریه کشور، اعم از بحریه نظامی وبازرگانی، ازدیرباز جزو آرمانهای ملی مردم این سرزمین بوده است. بجهت اینکه ایران از دو طرف بدریا متصل‌است. از طرفی بوسیله‌بزرگترین دریاچه روی زمین، یعنی دریای خزر، با قسمتی از سرزمینهای اتحاد شوروی و خط ترانزیتی اروپا مربوط میشود و از طرف‌دیگر خلیج فارس ایران را بادریاهای آزاد جهان مرتبط میسازد ومجال هرگونه فعالیت وسیع دریائی بما میدهد.

امپراتوری باستانی ایران، در عرصه خلیج فارس دارای یکی از منظم‌ترین وباشکوهترین قدرتهای دریائی بود و این بحریه که در زمان خود آفریننده بسیاری وقایع قهرمانی و تاریخی‌دریا واقع شده است ضامن معتبری برای سیطره دریائی ایران و جوابگوی قدرت بحری یونان، یعنی بزرگترین نیروی دریائی عصر باستان، بشمار میرفت.

بدبختانه بازوال امپراتوری باستانی ایران، بحریه این کشور نیز مضمحل شد و پس از آن بجز در مواردی معدود، بنادر و سرزمین‌های جنوبی ایران که زمانی پایگاه قدرت بحری وصنایع کشتی‌سازی کشور بود روی آبادانی بخود ندید و روزگاران دراز این منطقه وسیع از کشور بصورت وادی خشك وبرهوتی درحالت ویرانی باقی بود و به مدعیان و معارضان خارجی ایران فرصت میداد که ازین ناحیه نفوذ سیاسی و قدرت نظامی خودرابراین سرزمین تحمیل کنند.

زمانی‌شاه‌عباس بزرك که باهشیاری و جهان‌بینی خاص در صدد احیای عظمت ایران بود بتجدید قوای دریائی همت گماشت و مقدمات ایجاد بحریه مقتدرو ترویج‌صنایع‌دریائی‌را درسواحل‌خلیج فارس فراهم آورد، لکن عصر این پادشاه صفوی نیز مقارن بود بادوران شکوه و قدرت امپراتوریهای پرتقال واسپانی و انگلستان که باتکای بحریه نیرومند خود بر دریاها حکومت داشتند ودر اکناف عالم بدنبال پایگاهها و مستعمرات جدید میگشتند ونیروی جوان ونوپای دریائی ایران هرگز نمیتوانست باجهازات‌عظیم‌جنگی ودریانوردی پیشرفته این سه کشور اروپائی کوس برابری بزند بهمین جهت وقتی اسپانیا و پرتقال توجه خود را بجانب خلیج‌فارس وسواحل جنوبی ایران معطوف داشتند و در مقام کسب امتیازاتی درین ناحیه برآمدند، شاه‌عباس بزرك چاره‌ای ندید جز آنکه از پیشنهاد همکاری دولت انگلیس، یعنی تنها رقیب نیرومند جهانگشایان‌اسپانیولی و پرتقالی، استقبال کندوبا کمك‌انگلیسها که وجود قدرتهائی‌ازین‌قبیل‌رادر پشت‌دروازه هندوستان‌نمیتوانستند تحمل کنند از شر مزاحمت سفائن جنگی پرتقال و اسپانیا خلاص شود. اما در عوض دولت انگلیس درین حوزه دریائی رخنه‌کردو خانه گرفت و عملا بصورت همسایه‌جنوبی ایران‌درآمد. همسایه‌ای که متجاوز از دوقرن از طریق سواحل بی‌دفاع‌جنوبی‌بداخله‌ایران دست درازی میکرد و هرنوع مداخله‌یی راجایز میشمرد و هنوز هم خلیج فارس بارسنگین این مداخلات را بدوش میکشد.

مع‌الوصف اکنون زمانی رسیده است که ایران نمیتواند نسبت به‌سرنوشت خلیج فارس و سواحل‌جنوبی خود مثل گذشته لاقید وبی‌اعتنا باقی بماند. زیرا هم از لحاظ اقتصادی‌وهم از حیث نظامی وسیاسی خلیج فارس برای ایران امروز در حکم یك شاهرك‌حیاتی است و تجدید عظمت ایران بدون آنکه ما بتوانیم حقوق کامل‌خود را در عرصه خلیج فارس حفظ کنیم صوتی بیش نیست. باینجهت حفظ استقلال اقتصادی و تمامیت ارضی ایران در سایه بحریه مقتدر بازرگانی ونظامی از نظر ملت ایران واقعیت ضروری و ضرورت واقعی است و مردم این کشور، از هر طبقه وهر صنف، اقداماتی را که‌درجهت تقویت قدرت دریائی کشورصورت میگیرد، باخرسندی و غرور استقبال میکنند.

آگهی دعوت نوبت دوم

از کلیه صاحبان سهام بی‌نام شرکت‌سهامی ساختمانی‌نودژ دعوت میشود که از تاریخ‌درج‌این آگهی‌حداکثر بمدت شش ماه بمدیرعامل شرکت مراجعه جهت‌تبدیل سهام‌بی‌نام‌خودبسهام‌بانام اقدام فرمایند.

مدیرعامل شرکت سهامی ساختمانی نودژ ـ
آ ـ ۱۴۰۷۷ مهندس‌عبدالله خداپرست

در عراق دوباره کودتا شد

بغداد ـ ۳۰ ژوئیه ـ خبرگزاری فرانسه ـ آسوشیتدپرس ـ رویتر ـ دیشب برای دومین‌بار ظرف ۱۳ روز اخیر درعراق‌کودتا شد وژنرال حسن‌البکر رئیس جمهوری این‌کشور سرهنك نایف نخست‌وزیر، ژنرال عبدالرحمن الداود وزیردفاع وکابینه اورا از کار برکنار نمود. ژنرال حسن‌البکر طی پیامی‌که دیشب از رادیو بغداد فرستاد تحولات‌تازه را اعلام‌کرد. کودتای دوم هنگامی روی دادکه سرهنك نایف تازه از ایراد یك نطق دروزارت نفت فارغ شده بود و وزیر دفاع هم درعمان پایتخت اردن بسرمیبرد. بلافاصله بعداز وقوع این حوادث بدستورژنرال حسن‌البکر یك هواپیمای مخصوص‌سرهنك‌نایف نخست‌وزیر را به مراکش برد و در عین حال یك هواپیمای مخصوص به عمان‌فرستادتاژنرال عبدالرحمن الداود را ازعمان به بیروت ببرد.

اولین گزارش های رسیده حاکی است که بدنبال این تحولات اوضاع بغداد بحرانی‌شد. و تانکها و توپها مراکز دولتی ساختمان های نظامی و مراکز حساس شهر را تحت کنترل خود در اورده‌اند. واحد های تانك از کاخ ریاست جمهوری و ایستگاه رادیو بغداد مراقبت میکنند و در نقاط مختلف شهر نقل و انتقالات نظامی بچشم میخورد.

فرماندهی عملیات تازه را ژنرال هروان التکریتی رئیس ستادارتش بعهده دارد و افراد او در دومین کودتا مخالفان ژنرال حسن‌البکر را از کار کنار زدند.

بدستور ژنرال حسن البکر سرهنك نایف و ژنرال‌عبدالرحمن‌ـ الداود از کلیه سمت های خود و از جمله از عضویت شورای انقلاب واز ارتش طرد شده‌اند.

● از طرف شورا

ژنرال حسن‌البکر طی‌نطق کوتاهی که از رادیو بغداد ایراد کرد گفت تصمیم به‌برکناری عبدالرزاق النایف از طرف فرماندهی شورای انقلاب گرفته شده‌است.

حسن‌البکر گفت سرهنك‌عبدالرزاق نخست‌وزیروسرهنك عبدالرحمن ـ الداودوزیردفاع بخاطر انحراف از هدف‌های انقلابی و بخاطر جلوگیری از دموکراسی شدن رژیم از کار برکنار شده‌اند.

رئیس جمهوری عراق همچنین عبدالرحمن‌الدودرا متهم کرد که میخواست از تحقیقات درباره شبکه های جاسوسی خارجی در عراق جلوگیری کند.

رئیس جمهوری عراق نخست‌وزیر ووزیردفاع رامتهم کرد که ازعناصر مرتجع دربرابر عناصر ترقیخواه دفاع کرده و از اجرای تصمیمات شورای انقلاب خودداری می‌کردند. آنهاپست‌های مهم دولتی را به‌ضد انقلابیون داده و انقلاب را ازمسیر خود منحرف کرده‌بودند.

گذشته از اینها بدستور آنها عده زیادی بی‌گناه بازداشت شده‌بودند.

گزارش خبرگزاری های خاورمیانه از بغداد حاکی است که پس از انحلال کابینه سرهنك نایف‌صالح مهدی عماش وزیر کشور فعلی‌مامور تشکیل کابینه جدید شده‌است. صالح مهدی عماش که از بعثیهای دست‌راستی است ظاهراامروز کابینه خودرا تشکیل خواهد داد.

درهیئت دولت جدید وزیران‌فرهنك، بهداری جوانان، کار و صنایع‌پست های خود را حفظ خواهند کرد.

* ناسیونالیست دموکراتیك

حسن‌البکر رئیس جمهوری عراق ضمن اعلام تغییرات جدید گفت انقلاب تصمیم گرفته است که در عراق یك رژیم دموکراتیك و ناسیونالیستی بوجود آورد. ما میخواهیم به کلیه امیدها و آرزو های ملت عراق جامه عمل‌بپوشانیم. مایك سیاست نفتی مستقل درپیش خواهیم گرفت و سعی خواهیم کرد که مسئلهٔ کردها را هرچه‌زودترحل کنیم. ماضمنا باهمه توانائی برای تامین وحدت اعراب خواهیم کوشید.

باین ترتیب درحقیقت سیزده روزپس از سقوط عبدالرحمن‌عارف‌درعراق‌یك کودتای دیگر در بغداد روی داد و سرهنك عبدالرزاق نایف و ژنرال عبدالرحمن الداودقربانی این کودتای جدید شدند.

عبدالرحمن داود رئیس گادرجمهوری عراق بود و پس‌از کودتا به‌درجه ژنرالی ارتقاء یافت و علاوه بروزارت دفاع پست معاونت نخست‌وزیری نیز عهده‌اوواگذارشد. سرهنك‌عبدالرزاق نایف که قبل از کودتای ۱۷ ژوئیه ریاست‌سازمان اطلاعات ارتش‌عراق‌را بعهده‌داشت‌پس‌از کودتامامور تسلیم کابینه جدید شد. هردو ی‌ایشها در کودتا علیه ژنرال عبدالرحمان عارف نقش مهمی داشتند تاعصر دیروز هیچ کس نمی‌توانست باور کند که عبدالرزاق‌نایف‌باین زودی مقام خود را از دست خواهد داد. در ساعت ۶ بعدازظهر هنوز رادیو بغداد اظهارات عبدالرزاق‌نایف رادروزارت امور نفت عراق پخش می‌کرد. عبدالرزاق در این‌سخنرانی خطوط عمده سیاست نفتی دولت خودرا تشریح کرده و گفته بود که‌بزودی چند پالایشگاه در عراق تاسیس خواهد شدوصنایع نفتی وپتروشیمی بسرعت گسترش خواهد یافت.

رادیوبغداد دیشب‌قبل‌ازوقوع کودتای دوم عراق اعلام کرد که ژنرال‌احمد حسن‌البکر رئیس جمهوری عراق نطق مهمی از رادیو تلویزیون‌بغداد ایراد خواهد کرد. هیچ کس نمی‌توانست تصور کند که حسن‌ـ البکر در سخنرانی خود برکناری عبدالرزاق‌را که کودتای ۱۷ ژوئیه باکمك او صورت گرفت وانحلال کابینه را اعلام خواهد کرد.

کسی که در جریانات اخیربیش از همه غافلگیرشدژنرال‌عبدالرحمن الداود بود که برای سرکشی به نیروهای عراقی در اردن هاشمی‌به عمان رفته بود.

هنوز ژنرال احمد حسن‌البکرسخنان خود را بپایان نرسانیده بود که سیل تلگرامها و پیامهای پشتیبانی از رژیم جدید از سراسر کشور عراق بسوی بغداد سرازیر شد.

* ملاقات باسفیر ایران

رادیو بغداد در برنامه دیشب خود گزارش‌داد که‌سرهنك النایف «نخست وزیر برکنار شده عراق» روز دوشنبه با آقای عزت‌الله‌عاملی سفیر ایران در بغداد ملاقات و مدتی با وی گفتگو کرد.

ملاقات النایف با سفیر ایران ۲۴ ساعت قبل از برکناری وتبعید وی صورت گرفت.

حسن‌البکر

عکس‌العمل عارف

لندن ـ عبدالرحمن عارف رئیس جمهوری سابق عراق که در لندن است‌حاضرنشد درباره کودتای دوم عراق‌اظهار نظر کند و گفت چیزی در باره اوضاع‌واحوالی که‌منجر به برکناری کابینه دوهفته‌ای کودتا شده نمیداند زیرا از بغداد بسیار دوراست وفعلا نمیتواند اظهار نظری بکند.

عارف که بعد از کودتا به لندن امده در مقر سفیر عراق زندگی میکندوهمسرش در یکی از بیمارستان های لندن بستری است.

آخرین نطق

سرهنك عبدالرزاق نایف نخست وزیر برکنار شده عراق در آخرین نطق خود که قبل از انحلال کابینه ایراد کرد سیاست نفتی دولتی عراق را تشریح‌نمود.

عبدالرزاق که در ساعت هشت بعد از ظهردروزارت نفت عراق سخنرانی میکردو هنوز از جریان برکناری‌خود اطلاع نداشت گفت هدف سیاست نفتی عراق پایان‌دادن بانحصارات خارجی در تولید و فروش نفت ما است. ما میخواهیم بوسیله شرکت‌ملی نفت عراق مستقیما دست به تولید بزنیم معذلك قراردادهائی نیز برای همکاری با شرکت های خارجی امضاء خواهیم کرد. ولی این قرارداد ها بهیچ وجه‌ازادی عمل ما را از بین نخواهد برد.

عبدالرزاق گفت ما راسا به فروش نفت شرکت ملی عراق اقدام خواهیم کرد و برای این منظور با بعضی از کشور های خارجی وارد مذاکره شده‌ایم.

عبدالرزاق گفت عراق کوشش خواهد کرد تاقیمت جهانی نفت را ثابت‌نگهدارد.

عبدالرزاق در پایان نطق خود گفت عراق در نظر دارد همکاری خودرا با کشورهای صادر کننده نفت «اپك» تقویت کند تابتواند نسبت به تامین و استحکام‌قیمت های ثابت و عادلانه برای محصولات نفتی خاورمیانه‌در بازار های جهان اطمینان حاصل کند.

تفسیر سیاسی

کودتای دوم غیرمنتظره نبود

یك کودتا درداخل کودتا دیشب در بغداد توسط احمد حسن‌البکر رئیس جمهوری دست راستی عراق بعمل آمد که البکر را ظاهرا تبدیل به تنها مرکزقدرت عراق‌ساخت. اما کشور را از ثبات دور تر کرد.

اما این مطلب که البکر نفوذ کافی روی ارتش عراق داشته باشد که اورا درقدرت نگه دارد یا نه مشکوك‌است. واقعه امروز کاملا غیرمنتظره و تعجب آور نبود نفاق بین رهبران کودتا که ۱۳ روز پیش رژیم عارف را سرنگون کرده ۲۴ ساعت‌پس از کودتا آغاز شده بود.

معلوم شد که رهبران کودتا بدودسته تقسیم‌شده‌اند دسته اول برهبری البکر و هواداران بعثی اولو دسته‌دوم برهبری النایف نخست وزیر ووزیر دفاع‌او ژنرال ابراهیم‌ـ الداود.

النایف والداود که‌در ابتدا نیرومند تر ومظهر نسل‌جدید افسران عراقی‌بنظر میرسیدند میخواستندیك سیاست‌ناسیو‌ـ نالیستی در عراق اجرا کنند که بیشتر به مسائل داخلی عراق برسد و کمتر تعهدات خارجی بگردن‌بگیرد همچنین میخواستند سیاست سوسیا‌ـ لیستی را که از ۱۹۶۴ در عراق شروع شده ملایم تر کنند.

اما گروه‌البکر که طرفدار سوسیالیسم نوع‌عربی‌و وحدت اعراب است میخواست سو‌ـ سیالیسم را حفظ کرده و به اصول انقلاب که در انقلاب ۱۹۵۸ اعلام‌شده‌بود برگردد.

البکر خود عضو گروه عبدالکریم قاسم بود که رژیم ملك‌فیصل‌رادر ۱۹۵۸ واژگون کرد. البکر دراعلامیه امروز خود النایف و پیروان او را متهم کرد که‌درصدد انحراف عراق از مسیر مترقی برآمده است.

البکر همچنین اعلام کرد که رژیم او درصدد برخواهد آمد که دمکراسی‌را درعراق برقرار کند و در مورد نفت عراق یك سیاست ملی اتخاذ خواهد کردومستقیما ومستقل از انحصار های خارجی از چاه های نفت عراق بهره ـ برداری خواهند نمود.

این آخرین اشاره به‌کمپانی نفت عراق است که اروپائی‌ها و امریکائی ها صاحب آن هستند.

البکر، النایف را متهم کرد که در جلسه ۲۸ ژوئیه کابینه کوشیده‌است شرکت ملی نفت عراق‌را مضمحل کند ولی عناصر مترقی کابینه‌جلو او را گرفتند.

البکر همچنین قول داد که راه‌حل مسالمت آمیزی برای مسئله کرد های شمال عراق جستجو کند و آرزو های‌ملی برادران کرد را در چارچوب وحدت عراق برآورده‌سازداما البکر کاملا به وضع خود مطمئن نیست زیرا در پیام خود از همه عناصر مترقی خواسته است که‌بدور انقلاب گرد آیند این اصطلاح در عراق معمولا به ناصری های دست چپی، یعنی ها و کمونیست ها اطلاق میشود بعد از اعلامیه البکر رادیو بغداد به خواندن تلگراف‌های حمایت که معمولا پس از هر کودتائی‌میرسد کرد دربسیاری از این تلگراف ها جمله‌بندی بعثی بگوش‌میخورد وسفارش وحدت. آزادی‌و سوسیالیسم تکرار میشد. در اعلامیه البکر اشاره‌ای به هیچ کشور عربی بعمل نیامده است.

البکر در مدت ۱۰ ماهی که در ۱۹۶۳ نخست وزیر رژیم بعثی عراق بود با حکومت مصر برخورد پیدا کرده بود. البکر متعلق به مکتب‌قدیمی بعثی است که در سال ۱۹۶۶ از حکومت سوریه برکنارشد و این وضع او را خود بخود با رژیم کنونی سوریه در مخاصمت قرار میدهد.

البکر همچنین کمونیست های محلی را باتصفیه خونینی که از آنها بعمل آمد باخود دشمن کرده است ناظران سیاسی اکنون منتظرند که ببینند آیا البکر یك حکومت بعث خالص تشکیل میدهد یا بقول خودش یك رهبری دسته‌جمعی بوجودمی‌آورد که در آن سایر عناصر عراق آماده برای همکاری با وی باشند.

انواع بتونیر از ۱۲۰ الی ۷۵۰ لیتر

کاروان و تریلر
ساده یا کمپرسی

شرکت تولیما

سه راه آذرین تلفن: ۴۳ ـ ۹۴۲۴۴

فارسیت
FARSIT

موسسه زبانهای خارجی
وابسته بانجمن زبانداتان اروپا

قابل توجه داوطلبان شرکت در امتحانات ورودی دانشکده‌ها ومدارس عالی کشور

شرط اصلی موفقیت درکنکور عمومی‌دانشکده‌ها ومدارس عالی‌موفقیت درکنکور زبان است.

موسسه زبانهای خارجی بمنظور آماده ساختن داوطلبانیکه تصمیم بشرکت درامتحانات ورودی دانشکده‌ها ومدارس عالی کشور رادارند

یك دوره کوتاه کلاسهای کاملا فشرده جمعا ۸۴ ساعت و ۱۰۰ ساعت

برای زبانهای انگلیسی، فرانسه وآلمانی روزی ۴ ساعت از تاریخ ۱۲ مرداد تا ۳۱ مرداد و ۱۲ مرداد تا ۸ شهریور ۴۷ تشکیل میدهد.

داوطلبان میتوانند برای ثبت‌نام و کسب اطلاعات بیشتر حداکثر تاآخر وقت روز ۱۱ مرداد ماه ۴۷ هشت صبح الی ۹ بعدازظهر و جمعه ۱۱ر۵ر۴۷ از ساعت ۹ الی ۱۲ ظهر بدفتر موسسه واقع درخیابان شاه ساختمان آلومینیوم طبقه پنجم مراجعه نمایند.

تلفن ۶۰۸۲۹ و ۶۰۶۷۸

کودکستان ودبستان دخترانه وپسرانه

جهان دانش و هنر همه روزه ثبت‌نام میکند

شماره ۱ـ فلکه چهل‌متری نواب‌کوچه نورمحمدیان تلفن ۹۱۹۱۲

شماره ۲ـ میدان رشدیه اسکندری جنو بی محل سابق دبستان دولتی جلوه ـ تلفن ۹۵۴۷۹۵

وسیله رفت وآمد مهیااست

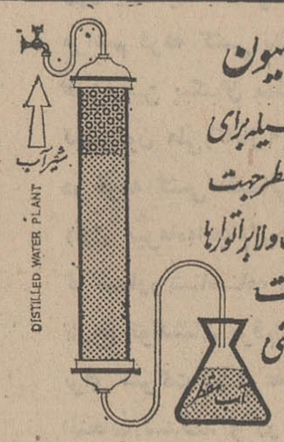

دستگاه ژالیون

مدرنترین وسیله برای تهیه آب مقطر جهت کارخانجات ولابراتوارها ومؤسسات بهداشتی

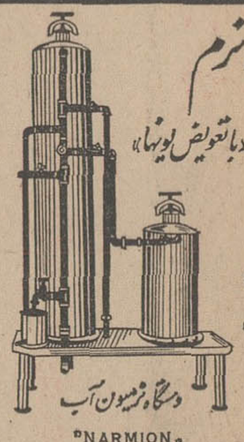

آب نرم

بوسیله: زئولیت «با تعویض یونها»

درخدمت: صنایع

برای تصفیه وقابل شرب نمودن هرنوع آب.

"NARMION"
WATER — SOFTENER

تولیدکننده دستگاههای آب مقطر وتصفیه آب وسرویس بهبود آب در ایران

شرکت ژالیون ایران
بامسئولیت محدود

خیابان ایزنهاور ـ چهارراه اسکندری شماره ۱۸۸
تلفن ۹۴۱۲۰ ـ ۹۵۰۳۷۹ ـ ۹۵۰۳۸۹

کودکستان ودبستان دخترانه وپسرانه

بهروش

باطلاع اولیاء محترم دانش آموزان‌میرساندکه‌درسال تحصیلی ۴۷ و۴۸ برای رفت وآمد دانش آموزان وسیله نقلیه مهیا است ضمنا برای دانش آموزانی‌که مایل باشند ناهار گرم داده میشود. نام نویسی صبحها، روزهای‌شنبه دوشنبه وچهارشنبه.

نشانی: زیربلوار خیابان دی تلفن ۴۳۹۹۲ آ ـ ۲۶۳۳۲

دبیرستان دخترانه‌ودادی

بادوره کامل ریاضی، طبیعی وادبی

کودکستان و دبستان ودادی درمحل‌های مجزا باصد درصد قبولی کلاس ششم صبحها ثبت‌نام مینماید. خیابان بهار شمالی تلفن: ۷۵۶۶۸۷ و ۷۵۶۴۹۰ وسیله رفت وآمد مهیا است:

دبستان وکودکستان نوآوران

مجهزترین موسسه تعلیم وتربیت به نونهالان شما خیرمقدم میگوید. موسسه شب‌کودك شبانه ازاطفال شما بامراقبت پزشك پذیرائی‌میکند. خیابان دیناکاشی ۸۳ تلفن ۷۶۳۳۲۴ آ ـ ۲۵۵۴۸

خوشه‌های طلائی

یاشاهکارهائی ازنظم‌پارسی

کتابی بسیار نفیس با جلد سلیفون‌کاغذ اعلا در ۴۰۰ صفحه بهاء ۲۵۰ ریال تالیف وتدوین ناصرمعرقی‌توسط

شرکت‌سهامی چاپ و انتشارات کتب ایران انتشار یافت

مرکزفروش شعبات ناصرخسرو وشاه‌آباد تلفن ۳۳۸۷۰۹ ـ ۵۱۶۵۱ آ ـ ۲۷۲۰۶

دبیرستانهای شماره یك وشماره دو همایون

باکادر عالی تعلیمی همه روزه صبح از ساعت ۸ تا ۱۲ برای کلاسهای سیکل اول ودوم رشته‌های: ادبی ـ طبیعی ریاضی وفنی از داوطلبان ثبت‌نام مینماید.

نشانی: دبیرستان شماره یك: خیابان روزولت ـ میدان ۲۵ شهریور تلفن ۶۲۳۷۰۱

نشانی دبیرستان شماره دو شاهرضا ـ روبروی دانشگاه تلفن ۴۴۵۳۲ آ ـ ۲۴۷۷۶

درحالیکه مذاکرات رهبران مسکو وپراگ ادامه دارد:

شوروی چکسلواکی را محاصره نظامی کرد

پراك - ۳۰ ژوئیه - رویترزرهبران شوروی و چکوسلواکی امروز نیز گفتگوهای خود را در ناحیه «سیرنادیتسو» ادامه دادند.

هنوز هیچگونه گزارش رسمی درباره جریان مذاکرات انتشار نیافته است.

در اعلامیه‌ای که‌پس‌از پایان‌دومین جلسه کنفرانس درپراك انتشاریافته گفته شده‌است که‌سران دو کشور امشب‌نیز گفتگوهای خودرا دنبال خواهند کرد.

بعدازظهر امروز بطور غیررسمی جسته و گریخته اخباری درباره جریان مذاکرات «سیرنادیتسو» در پراك انتشار یافت. بموجب این گزارش‌ها در دو جلسه کنفرانس لئونید برژنف‌و الکسی کاسیگین از جانب شوروی، «دوبچك» و «سرنیك» ازطرف چکسلواکی سخنرانی کرده اند. مذاکرات‌در اطراف مسائلی که‌درنامهٔ‌پنج کشور به رهبران شوروی مطرح شده دور میزده‌است. لحن هر دو طرف در مذاکرات رسمی‌خشن‌بوده‌است ولی در گفتگوهای خصوصی‌طرفین صمیمیت بیشتری نشان داده‌اند.

ضمنا در جلسه بامداد امروز ژنرال«سوو بودا»درباره‌مسائل‌مربوط به‌حاکمیت کشور چکوسلواکی و روابط آن باسایر کشورهای عضو پیمان ورشو بیاناتی ایراد کرد. ظاهرا دراین جلسه مسئله استقرار نیروهای شوروی در مرز های غربی مطرح گردیده است. در همین جلسه شورویها ضمنا درخواست کرده‌اند که مذاکرات مدت بیشتری ادامه پیدا کند تا هریك از اعضای هیئت نمایندگی چکسلواکی فرصت داشته باشند صریحا نظریات خود را ابرازدارند

● **خداحافظی**

الکساندر دوبچك‌رهبر کمونیست چکسلواکی امیدواراست مذاکرات خودرابا پولیت‌بوروی خشمگین شوروی‌امروز بعد از ظهر پایان دهد تا برای استقبال از میهمان خویش مارشال تیتو آماده باشد مذاکرات طرفین که زیر سایه تظاهرات تهدیدآمیزنظامی شوروی صورت میگیرد امروز وارد سومین روز خودشد.

منابع مطلع میگویند دوبچك از مهمانان روسی خودخداحافظی کرده باتفاق پرزیدنت‌سوابودا‌به‌ترا‌تیسلاوا خواهد رفت که تیتو با راه آهن از بلگراد واردآن میشود.

ممکن‌است تیتو در سر راه‌خود مذاکره کوتاهی با یانوش کادار رهبر مجارستان داشته باشد.

✻ **نزدیك شدند**

همزمان باسومین روزمذاکرات شوروی چکسلواکی نیرو های‌نظامی سه‌کشور کمونیست بمرز های چکسلواکی نزدیك شدندشوروی‌ها، اعلام کردند که مانور خود را به لهستان و آلمان شرقی گسترش داده‌اند ونیرو های این کشورنیز در مانور شرکت‌کرده‌اند منابع مطلع در لهستان‌وآلمان شرقی می گویند نیرو های این دوکشور نیز ضمن مانور بمرز های چکسلواکی نزدیك شده‌اند در حالی‌که شوروی ها قبلا نیرو های بزرگی در این مواضع متمرکز کرده‌بودند.

منابع مطلع میگویند شوروی‌ها در چند روز اخیر ظاهرا نیروی عظیمی در لهستان متمرکز کرده‌اند تا بابحران چکسلواکی مقابله‌کنند ستون های عظیمی از تانك های شوروی در مرز لهستان دیده‌شدند که عبور آنها ده ساعت بطول میانجامید در شمال غربی لهستان نیزستون های‌تانك توپخانه‌وموشك دیده میشود.

مطبوعات لهستان خبر داده‌اند که‌این نقل وانتقال هاباگسترش مانور شوروی به لهستان وآلمان شرقی مربوط میباشداما ناظران سیاسی عقیده دارند این برای‌فشار آوردن به چك هاست تامرز های غربی خود را با آلمان‌غربی تقویت کنند.

روزنامه «پراس» چاپ پراك‌برای نخستین‌بار فاش کرده است که شوروی یك مرکز ستاد فرماندهی در شمال اسلواکی تاسیس کرده است.

از طرف دیگر خبر میرسد که مانور های ارتش سرخ بمنظور محاصره چکسلواکی از اوکرائین تا آلمان شرقی انجام میشود.

گزارش های رسیده ازلهستان حاکی‌است.

که واحد های نیرومندی از ارتش شوروی بسوی مناطق‌غربی وجنوب غربی درحرکت هستند و کارمانور بصورتی‌انجام‌میگیرد که‌چکسلواکی در محاصره نظامی واحد های‌پیاده‌نظام و تانك شوروی درآمده‌است.

این ساختمان سینمای دهکده «سیرنادیتسو» در چکسلواکی‌است که مذاکرات تاریخی رهبران شوروی و چکسلواکی‌در آن‌صورت میگیرد. این عکس‌دیروز هنگامی گرفته شده که رهبران دو کشور در داخل ساختمان‌مشغول مذاکرات سری خود بودند.

عکس رادیوئی اطلاعات

اخبار کوتاه

سان‌امونیکا - مارلون براندو هنرپیشه امریکائی و «مووینا کاستنادا» ستاره مکزیکی که مخفیانه‌باهم ازدواج کرده‌بودند از هم جدا شدند.

مارلون براندو قبلا با یك ستاره دیگر بنام «اناکشفی» ازدواج کرده بود.

توکیو - در یك معدن ذغال سنك ژاپن در جزیره «هوکائیدو» آتش سوزی مدهشی در عمق ۲۸۰۰ متری زمین روی داد. باوجود دود انبوهی که معدن را فرا گرفته بود گروه نجات‌توانست۱۹ نفر ازکارگران را که دو نفر آنها بشدت سوخته اند نجات دهد. شش نفر در جریان این حادثه تلف شدند.

مسکو - دانشمندان شوروی امروز یك ماه مصنوعی جدید از نوع کاسموس بفضا پرتاب کردند.

خبرگزاری تاس گزارش داد که کاسموس ۲۳۴ با موفقیت در مدار قرار گرفته و کلیه دستگاههای علمی آن بخوبی کار میکند. کاسموس ۲۳۴ در هر ۸۹ دقیقه و پنج ثانیه یك‌بار بدور زمین میگردد.

ظهران - بزرگترین ایستگاه فرستنده تلویزیونی خاورمیانه بزودی در«ظهران» در عربستان‌سعودی گشایش خواهد یافت.

دولت عربستان سعودی اقداماتی بعمل آورده است تا برنامه های تلویزیونی این فرستنده‌درشیخ‌نشینهای‌مختلف گرفته شود. این ایستگاه زیر نظارت‌وزارت اطلاعات عربستان سعودی ساخته میشود.

کاکارتا - خبرگزاری آنتارا گزارش داد که در چند روز اخیر بیش از دویست نفر از کمونیست‌ها در اندونزی دستگیر شده‌اند.

ژنرال‌کمال‌ایزیس - فرمانده نیرو های ذخیره استراتژیکی اندونزی اظهار داشت که دولت اندونزی تا هنگامی که نتواند امنیت کامل در سراسر کشور برقرارکند قادر به حل مشکلات اقتصادی‌خود نخواهد بود.

شوروی موشك هدایت شونده به مصر نداد

لندن - منابع مطلع گفتند شوروی ازتجهیزمصربا موشك های دور پرواز امتناع کرده و این کار امید جدیدی در غرب بوجود آورده که مسابقه تسلیحاتی درخاورمیانه تخفیف یابد.

بقول این منابع در اوایل تابستان شوروی تقاضای مصر را دایر بر تحویل موشك‌های هدایت شونده زمین بزمین رد کرده و در ملاقات اخیر عبدالناصر با سران شوروی این امتناع را تاکید نمود.

این امر نشان میدهد که شوروی جدا از دورنمای یك جنك دیگر اعراب‌و اسرائیل نگران است.

و بهمین جهت این امیدرا بوجود آورده که توافق بین دول‌بزرك‌دایر برمحدود کردن ارسال سلاح به خاورمیانه امکان پذیر است.

انگلیس. فرانسه وامریکا قبلا تمایل خود را به این محدودیت ابراز داشته‌اند.

مداخله برای جلوگیری از گسترش جنگ داخلی

تعز - سازمان «فلوزی» که مخالف دولت یمن جنوبی است امروز از اتحادیه عرب تقاضا کرد که در جنك‌یمن جنوبی مداخله کند تا جلوی جنك داخلی همه‌جانبه گرفته شود.

فلوزی اعلام کرد که واحد های ارتش یمن جنوبی حاضر نشده‌اند دستور دولت را برای ورود به دو منطقه قیام بپذیرند.

عبدالله‌الاسناك معاون رهبر «فلوزی» گفت قیام کنندگان نمایندگان دولت را از هفت ایالت شمالی‌وشرقی عدن بیرون کرده‌اند. وی گفت این یك مسئله داخلی یمن جنوبی است و ادعای دولت را مبنی‌بر اینکه قیام از طرف عربستان سعودی و سازمان جاسوسی امریکا (سیا) حمایت میشود تکذیب کرد و گفت ۵ درصد مردم در دوثلث خاك یمن جنوبی بنحو آشکار از دعوت فلوزی‌برای وحدت ملی حمایت کرده‌اند وی گفت در این دولت ملی سلطان های سابق فدراسیون راه‌نخواهند داشت. زیرا آنها عامل انگلیس و عربستان سعودی بوده‌اند وی افزود سقوط حکومت قحطان‌الشعبی نزدیك است دو سلطان‌سابق ایالات یمن جنوبی نیز اکنون در تعزهستند. اسناك‌درپایان این شایعه را که او را از رهبری فلوزی ضمن تجدید سازمان اخیر کنار گذاشته‌اند تکذیب کرد.

۱۰۰ نفر درزیر موادمذاب دفن شدند

کوستاریکا - کوه آتش‌فشان آرنال در کوستاریکا همچنان آتش فشانی میکند و مواد مذاب و دود و آتش از دهانه خود بیرون میریزد. تاکنون در حدود یکصد نفر در زیر مواد مذاب مدفون‌شده‌اند و عده زیادی مجروح و هزاران نفر بی خانمان گردیده‌اند. بهمین مناسبت‌بدستور رئیس جمهوری «کوستاریکا» وضع فوق‌العاده اعلام شده است. کوه آتش فشان «آرنال»در ۶۰۰ سال گذشته خاموش بود و اکنون ستونی از آتش و دود از آن به آسمان برخاسته است.

از فرداصبح درسینماهای

پاسیفیک - میامی

رکس - همای - سیلوانا - تیسفون - ری

المپیا - پرسپولیس - ناتالی - و.. آسیا

راج‌کمار - میناکماری - درمندرا - پادمینی - هلن

ومُمتاز ومحمود

کاجال - رنگی ایستمن کالر

موزیک : راوی

کارگردان : رام ماهشوری

برندهٔ ۸ جایزه

فیلم فیر هندوستان

Kaajal

EASTMAN COLOUR

ازامشب

فقط در

تراس نیاکارا

مشهور ترین‌اثر تاریخ‌سینما از عشقها، هیجانات، آرزو ها و زندگی نسل جوان امروزی

ناتالی وود

جیمزدین

در قیلمی از برادران وارنر

شورش بی دلیل

سینماسکوپ . رنگی

آ-۲۷۱۳۸

چرخ بازیگر

روزگاراست آنکه گه عزت دهدگه خواردارد

«چرخ بازیگر» ازاین بازیچه‌ها بسیار دارد

فروزان - همایون - منوچهر وتوق - و .... آرمان درفیلم برگزیده سال

ازامشب — در سینماهای : — ازامشب

نادر - فلور - رامسر - جهان - شرق - جی

مراد - کارون

حبیبی

قهرمان کشتی جهان

درفیلم

ببر مازندران

کارگردان: ساموئل خاچیکیان — محصول: استودیو میثاقیه

محققان هم از دانشگاه گله دارند

در جریان بحث ها و گفتگو های اخیر پیرامون لزوم توجه بیشتر به پیشرفت تحقیقات در کشور نظرات گروهی‌ازصاحبنظران را عنوان‌کردیم. در این زمینه چند تن از استادان و دانشیاران دانشگاه مطالبی اظهار - داشته اند که ذیلا درج میگردد .

* سکوت

دکتر عباس ریاضی کرمانی استاد دانشکده علوم و منجم مشهور میگوید من محاسبات خود را با استفاده از روش های قدیمی و از طریق کتاب های دانشمندان قدیم ایران مانند خیام ، خواجه نصرالدین طوسی و دانشمندان دیگری انجام میدهم و چون به سبك های جدید آشنا هستم آنرا با این سبك ها تطبیق میدهم. دلیل این کار اینست که وسائل کافی دراختیار ندارم ، دیناری هم برای کارتحقیق به ماد اده نمیشود .خلاصه نه وسیله ، نه جا ، و نه اعتبار و نه آدم داریم .

دکتر ریاضی گفت آنقدر برای این کار ها تقاضا کرده‌ام و اقدامی نشده است که دیگر ساکت نشسته‌ام حالاهم اگرچیزی‌نمیپرسیدید من چیزی‌نمی- گفتم .

● تکان

دکتر ایرج لاله‌زاری استاددانشگاه و رئیس آزمایشگاه شیمی دانشکده داروسازی می‌گفت عمل دولت برای ایجاد تحرك در وضع دانشگاه ها جنبه ملی عمیقی دارد و باید با دل و جان از آن استقبال شود .

توجه دولت باعث میشود تا ماتکان بیشتری‌بخودبدهیم و کنترل‌بیشتری در امر کار تحقیق بشود . اشخاص باید احساس مسئولیت کنند ، برای پیشرفت تحقیق در ایران راه حل اساسی اینست که جوانان تحصیل کرده خارج را که با روش های جدید آشنائی پیدا کرده‌اند بایران جلب کنند و اختیارات را از کسانی که سابقه خوبی نشان نداده‌اند سلب نمایند .

عده ای سد راه پیشرفت و تکامل تحقیق هستند و کنترلی هم در کار نیست اگر کسی در صدد تخریب‌کاری هم برآید کسی از او نمی پرسد چرا خراب میکنی ؟ چه رسد به اینکه‌کسی بیاید و ببیند که افراد چه کارمفیدی انجام میدهند . من در محل کارخودم وسائل کافی در اختیار دارم و تاکنون نیز مقالات زیادی از کار های من در مجلات خارجی منتشر شده است ولی باید کنترلی باشد تا معلوم شود که افراد چه میکنند .

● استعداد وقریحه

دکتر آرمین معاون تحقیقاتی دانشکده پزشکی دانشگاه تهران- معتقد است که برای‌پیشرفت‌تحقیقات قبل ازهرچیزافراد تحصیل کرده و بااستعداد را که دارای قریحه‌تحقیق هستند انتخاب کرد ووضعی‌بوجود آوردتاآنان معتاد به‌تحقیق‌شوند.این اولین قدمی است که یك کشورباید بردارد تابتواند محقق خوب داشته باشد .

باید یك محقق قبل ازهرچیزایمان به‌تحقیق داشته‌باشدومابرای‌محققین باید یك حقیقت درونی قائل باشیم ماعده‌ای از دانشجویان‌را که‌استعداد بیشتری و شوق بیشتری‌برای‌تحصیل داشتند انتخاب کردیم تابرای کار های تحقیقاتی باماهمکاری کنند . دوتن از آنان مقالاتی درباره کارهای تحقیقاتی نوشتند که نظیر آن در کشورهای جلو افتاده هم کمترسابقه داشت اما متاسفانه باید بگویم که دانشگاه نتوانست آنها را بعداز تحصیل نگاهدارد زیرا آنها به آمریکا رفتند و من مطمئن هستم که دیگر بایران نخواهند آمد متاسفانه به‌یك دانشجوی پزشکی پس از گذراندن دوره وظیفه و اخذ درجه دکترا برای انجام کار تحقیقات۴۰۰ تا۵۰۰ تومان درماه بیشتر نمیدهیم وبااین ترتیب نمی‌توان محقق برای کشور تربیت کرد .

از ان گذشته به‌علت کمبودبودجه وعدم پرداخت کمك‌هزینه‌دانشجویانی که برای کار تحقیق انتخاب‌میشوند مادرسال گذشته‌نتواستیم‌دانشجویان را باین کار بگماریم .

دکتر ارمین اضافه کرد : برای‌امر تحقیق قبل ازهرچیز باید ما کارهای معمولی وروزانه خودرا خوب انجام دهیم من مطمئن هستم که اگرروزی برسد که مافقط کارهای روزانه را انجام دهیم باتمام دستگاه های‌تحقیق جای دیگر برابر هستیم .

از طرفی برای روشن کردن‌بیماری هااحتیاج به‌آزمایشهای بسیار جدید داریم‌واین برای ما گران تمام‌میشود متاسفانه باید بگویم هنوز امکان خیلی از آزمایشهای‌روزانه را که‌در کشورهای دیگر انجام میشودنداریم فقط از موقعی که‌رئیس دانشگاه‌امر تحقیق رایکی‌ازوظائف افرادآموزشی اعلام کرده‌است تااندازه‌ای وسائل کارمهیا شده‌است . بطوریکه آزمایشگاه شیمی پاتولوژی و کشت بافت در دانشکده پزشکی ایجادشده است که درآنجا آزمایشهائی در سطح بالا انجام میدهیم ولی این کافی نیست‌وباید درکلیه بیمارستان هاچنین آزمایشگاه هائی‌تاسیس‌شود همانطوریکه عرض کردم‌برای‌تحقیق اول زمان ، دوم‌ایمان‌به‌تحقیق‌وعاشق بودن به‌حقیقت تحقیق لازم‌است .

محققین جوان مستعدی درهمین دانشکده وجود دارند که مقالات آنان در نشریات بزرك جهان‌منتشر شده است ولی هیچگونه تشویقی‌از آنان نمی‌شود .

* موشها وسگها

دکتر بیژن جهانگیری دانشیار موسسه تحقیقات‌علوم‌پزشکی‌میگفت:

یکی از کارهای من سرو کاربا موشها وسگها است و باید شرح حال ۷۰۰ تا ۸۰۰ موش را بنویسم مابرای‌آزمایشهای‌خود مجبورهستیم که سك‌ها را از خیابان بگیریم و به‌آنها دارو و غذا بدهیم تا سالم شوند . باتمام این گرفتاریها بعد باید حسابداری را راضی کنیم تا بودجه سك‌ها را بدهد حسابداری‌هم میگوید مابودجه‌گوسفند داریم‌چون مریض میخورد بودجه سك نداریم!

برای کار تحقیق ماپول نداریم تشویقی از ما نمیشود و حقوق بسیار ناچیزی هم دریافت می کنیم . در کشورهای دیگر برای پیشرفت تحقیقات‌اقدامات وسیعی‌انجام‌میشود مسافرت‌های علمی‌ورسیدگی بوضع محققین وتهیه وسائل کافی از اقداماتی است که میتواند برای مملکت محقق بار بیاورد.

مثلا شما شنیدید که پروفسور بارنارد جراح مشهور بعد از عمل پیوند قلب به چه کشورهائی سفر کرد و این مسافرت‌ها برای تبادل نظرهای پزشکی فوق‌العاده اهمیت دارد .در اینجا بما میگویند اگر میخواهید به خارج بروید باید با هزینه شخصی خودتان‌بروید وفقط یك بار مخارج ایاب و ذهاب‌معاون تحقیقاتی دانشکده پزشکی رادادند که آنراهم‌آقای نخست‌وزیرپرداخت کرد.من نمیخواهم بگویم من‌بارنارد هستم ولی میخواهم بگویم که تحقیق احتیاج به تبادل نظر دارد.

مادر اینجا پول پست نداریم که جواب مکاتبات علمی خودرا با کشورهای دیگر بدهیم .

● سابقه تحقیق

اشکالات بسیاری در کار ماوجود دارد بزرگترین مشکل این است که ماتا چند سال پیش سابقه‌تحقیق نداشتیم و در کتبی که نتایج‌تحقیقات کشورها را می‌نویسندجای کشورما خالی بود در حالیکه مراکز بزرك دنیا مارا باید بخوبی بشناسند تاما باآنها تماس داشته‌باشیم . کارهای تحقیقاتی‌من‌تاکنون بوسیله‌نشریات خارجی معتبرجهان منتشر شده‌است وهربار نیز برای‌فرستادن آنهم‌دچار رحمت شده‌ایم .

این گرفتاریها را کادر مالی بوجود می‌اورد که دست و بال‌مارا می‌بندد ما تمام امکانات دنیا را نمی‌خواهیم بلکه باتوجه‌به مقدورات می‌خواهیم بما امکاناتی داده شود، من در یکی از تحقیقاتم که در باره «ال -اس -دی» . بر روی‌سك انجام میدادم مجبور شدم که موج‌های الکتریسته رابه جای ماشین با چشم‌هایم دانه، دانه بشمارم‌بطوریکه ۱۲۲۰۷ موج را با چشم شمردم .

* مشاور خارجی

دکتر محمد خوئی دانشیار موسسه تحقیقات علوم پزشکی نیز درباره کار تحقیق می گفت افرادی‌هستند که راه کتابخانه را نمیدانند ولی استاد هستند. باید به کسانی که تحقیق میکنند توجه شود تا آنان که باعشق و علاقه به دنبال این کار آمده‌اند مایوس و دلسرد نشوند. کارت‌هائی را که برای اطلاع از کارهای تحقیقاتی چاپ میشود وما مجبوریم آنرا به خارج بفرستیم دستگاه حسابداری میگوید بایددر کتابخانه‌نگاهدارید.برای یك‌محقق گردش‌های علمی لازم است بانکها، کارخانه‌ها و شرکت‌هاافراد رابرای آشنائی به کارهای مختلف به‌خارج میفرستند ولی ما محصل رابرای تحقیق به‌خارج‌نمی‌فرستیم . بنظرمن مامشاور خارجی لازم داریم و اگر امکان مالی باشد این وضع ۱۵تا ۲۰ سال دیگر درست میشود باین ترتیب دانشگاه مادر مرحله ابتدائی تحقیقات است.

دکترصالح بعضویت ممتاز دانشکده‌سلطنتی‌متخصصین مامائی‌پذیرفته شد

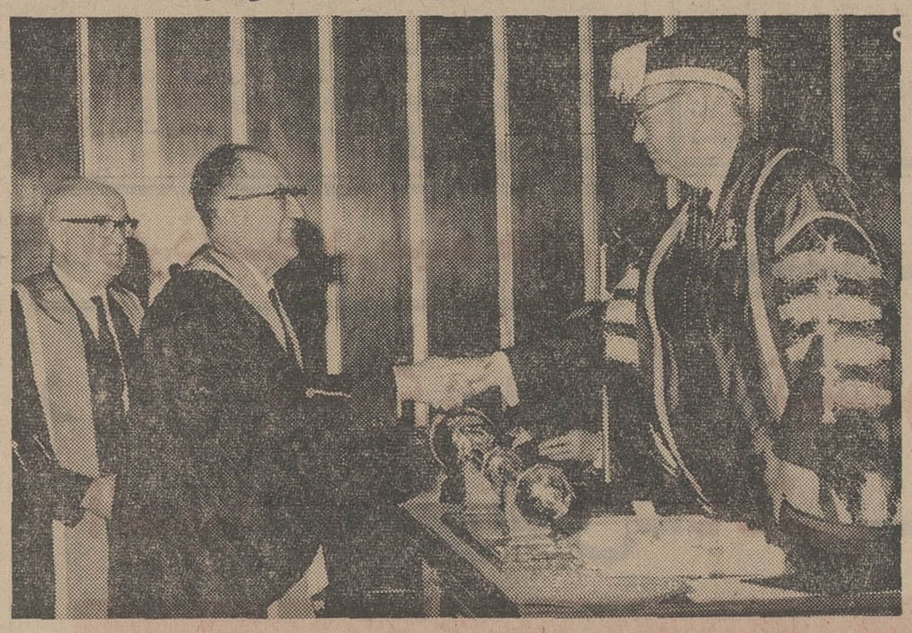

روز جمعه چهارم مرداد ماه آقای دکتر جهانشاه صالح رئیس دانشگاه تهران‌طی‌تشریفات مخصوصی‌بعضویت ممتاز دانشکده سلطنتی متخصصین مامائی و کارشناسان بیماریهای‌زنان پذیرفته شد، . .

در عکس بالا اقای دکترصالح هنگام دریافت نشان عضویت‌ممتازدانشکده‌سلطنتی متخصصین‌مامائی و کارشناسان بیماریهای‌زنان‌دیده میشود .

رادیو ایران

ـ ۱۸ اخبار
۱۸٫۰۳ اعلام‌برنامه بخش‌سوم
۱۸٫۰٦ برنامه دهقان
۱۸٫۳۰ قرعه‌کشی بلیط های اعانه ملی
ـ ۱۹ اخبار
۱۹٫۰۳ برنامه‌انتقادی (امروز در خدمت فردا)
۱۹٫۱۵ ارتش
ـ ۲۰ اخبار ، تفسیر داخلی
۲۰٫۳۰ موسیقی ایرانی
۲۰٫۵۳ آگهی های تجارتی
ـ ۲۱ جانی‌دالر
۲۱٫۳۰ گل ها
ـ ۲۲ داستان شب
۲۲٫۳۰ موسیقی ایرانی
ـ ۲۳ اخبار
۲۳٫۰۳ موسیقی کلاسیك
۲۳٫۵۹ پایان بخش سوم

پیش بینی هوا

هوای استانهای آذربایجان، کرانه های دریای مازندران صاف تاقسمتی ابری ،همراه با باد نسبتا شدید خواهدبود

هوای تهران صاف ، گاهی همراه با کمی ابر و هوای بقیه نقاط صاف ، در بعضی نقاط غبارآلود پیش‌بینی می شود

گرمترین نقطه در ۲٤ساعت گذشته آبادان با حداکثر۵۰ و حد اقل ۳۱ درجه بوده. خنکترین نقطه کرمان‌باحد- اکثر ۳٤ و حداقل ۹ درجه بالای صفر بوده است .

حداکثر درجه حرارت تهران در ۲٤ ساعت گذشته ۳٦ و حداقل ۲٤ درجه.ضمنا حداکثر درجه حرارت امروز تهران ۲تا ۳ درجه نسبت به روز گذشته گرمتر خواهد شد .

تقویم اطلاعات

چهارشنبه نهم‌امرداد ۱۳٤۷- پنجم جمادی‌الاول ۱۳۸۸ - سی‌و یکم ژوئیه ۱۹٦۸
استخراج. دکترریاضی کرمانی

ساعات شرعی

اذان صبح ساعت ۳و۲٦دقیقه
طلوع آفتاب‌ساعت ۵و۱۰دقیقه
ظهر شرعی‌ساعت۱۲و۱۱دقیقه
اذان مغرب ساعت ۷و۲۹دقیقه

برنامه امشب

تلویزیون ایران

ـ ۱۷ اعلام برنامه
۱۷٫۰۳ تقویم روز
۱۷٫۱۰ کارتون
۱۷٫۳۰ خردسالان
ـ ۱۸ ورزش
۱۸٫۱۰ شماو سینما
۱۸٫۳۰ پلیس و راهنمائی
ـ ۱۹ خفاش
۱۹٫۳۰ اخبار
ـ ۲۰ قهرمان دریا
۲۰٫۳۰ تعقیب
۲۱٫۳۰ برخورد اندیشه ها
ـ ۲۲ مصاحبه
۲۲٫۳۰ آخرین اخبار
۲۲٫۳۵ تئاتر (گروه هنری محزون بنام(وام‌سهل‌وآسان)
۲۳٫۱۵ پایان برنامه

برنامه نیمروز فردا

ـ ۱۲ آغاز برنامه
۱۲٫۰۱ نیازمندی ها
۱۲٫۱۵ شاکی
۱۲٫۳۰ تونل زمان
۱٤٫۳۰ اخبار ، پایان‌برنامه

برنامه امشب

ـ ۱۸ صفحات درخواستی
۱۸٫۲۷ اعلام برنامه
۱۸٫۳۰ قرعه‌کشی بلیط های اعانه ملی
ـ ۱۹ بچه ها
۱۹٫۳۳ پسر دریا
ـ ۲۰ شما و تلویزیون
۲۰٫۳۵ واریته
۲۰٫۳۰ اخبار
ـ ۲۱ محله پیتون
ـ ۲۲ رسیتال آواز (سودابه تاج‌بخش)
۲۲٫۳۰ دکتر بن کیسی
۲۳٫۳۵ پایان برنامه

برنامه بامدادی فردا

٦٫۳۰ اعلام برنامه
٦٫۳۲ نیایش
٦٫۳۵ ورزش
٦٫٤۵ مضحك قلمی
ـ ۷ واریته
۷٫۳۰ اخبار
۷٫۳۵ حقیقت
ـ ۸ پایان برنامه

برنامه امشب

رادیو تلویزیون آمریکا

ـ ۱۸ خلاصه اخبار جهان
۱۸٫۱۵ مسابقه‌هوش‌دانشگاهی
۱۸٫٤۰ سرباز
۱۹٫۰۵ شهردار
۱۹٫۳۰ دیك‌واندیك
ـ ۲۰ نبرد
ـ ۲۱ خلاصه اخبار
۲۱٫۰۵ برنامه مخصوص
۲۱٫۵۵ فیلم سینمائی

آگهی رسمی

پیرو آگهی مندرج در صفحه ۷ روزنامه اطلاعات شماره ۱۲٦۳۵ مورخه ۲۳ر٤ر٤۷ چون در جلسه ۵ر۵ر٤۷ اکثریت لازم حضور نیافتند لهذا بدستور ماده ۱۷ اساسنامه مجددا از صاحبان‌سهام شرکت سهامی چاپخانه فردوسی بنابه‌تقاضای دارندگان بیش از حمل سهام شرکت دعوت میشود که برای شرکت در مجمع عمومی فوق‌العاده این شرکت که در روز شنبه ۱۹ر۵ر٤۷ ساعت شش بعد ازظهر در محل چاپخانه فردوسی واقع در خیابان فردوسی کوی اتابك تشکیل میگرددحضوربهمرسانند. دستور جلسه کمافی‌السابق بشرح ذیل است:

۱- تغییر بعضی از مواد اساسنامه شرکت بواسطه عدم تشکیل مجامع عمومی و عدم تنظیم بیلان در سالهای ۱۳٤۵ر٤٦ واتخاذ تصمیم‌های لازم

۲- اتخاذ تصمیم نسبت بابقاء ویاانحلال شرکت در صورت اول تعیین خط مشی آینده ودر صورت انحلال تعیین مدیر ویامدیران تصفیه .

آ-۱٤۱٦۷

رضا تهرانیان - مرتضی‌تهرانیان - مسعود تهرانیان

دبستان راهنمای کودك

تحت نظر متخصصین تعلیم و تربیت ابتدائی
درسال تحصیلی ٤۸-٤۷ همه روزه ثبت‌نام‌مینماید .
وسیله آمد و رفت آماده است
نشانی - خیابان امیریه . داخل البرز - کوچه سالار
خورشید تلفن ٤۹۷۰۸ ۱-۳ آ-۱٤۱۲۵

برای اولین‌بار یکی از مشهورترین داستان های‌تاریخ ادبیات فرانسه بصورت فیلمی بزرك ومجال ومسحورکننده برپرده سینما میدرخشد .

ازفردا صبح فقط در

سینما پلازا

فیلمی‌که «ژان مورو» ستاره یکتای سینمای‌فرانسه‌را به جهانیان شناساند و از او یك هنرمند محبوب و برجسته ساخت .
آ-۲۷۱۱۸

تیمسار سرلشگر یحیوی فرماندهی محترم ناحیه ۱ ژاندارمری
اتومبیل اینجانب محمد واجد در تاریخ ۲۲ر٤ر٤۷ مورد دستبرد سارقین قرار گرفت و یکدستگاه دوربین چشمی و مقداری اسناد ومدارك مربوط باینجانب بسرقت برده شد اشیاء مسروقه ظرف ٤۸ ساعت وسیله سرکار ستوان صادقی‌پور فرمانده پاسگاه ژاندارمری سلیمانیه پیدا شدوباینجانب مسترد گردید. بدینوسیله تقاضای تشویق این افسر وظیفه شناس را دارم .
آ-۱٤۱٤۳ محمد واجد

دبستان نوگل

زیرنظرکارشناسان تعلیم وتربیت ایرانی وآمریکائی
برای سال تحصیلی ٤۸- ۱۳٤۷ از اول مرداد همه‌روزه صبح وعصر ثبت‌نام مینماید .
کلاس های مخصوصی برای کودکان ۳تا٦سال‌نیز دائرمیباشد
وسیله رفت‌وآمد آماده است
جاده پهلوی- خیابان‌آریامهر- خیابان‌امام- ۱۸ متری سوم‌کاشی۲۷ - تلفن ٦۲۰۷٤۰
آ-۲٦۵۸۰

اطلاعیه مدارس دوشیزگان

امامیه

پیرو اطلاع قبلی ازاول امرداد ماه جاری روز های شنبه ودوشنبه و چهارشنبه هرهفته ثبت نام دردبیرستان وروزهای یکشنبه وسه‌شنبه وپنجشنبه ثبت نام دردبستان امامیه میباشد .

دفترهای دبستان و دبیرستان در روزهای ثبت نام از ساعت ۹ تا ۱۱ ونیم صبح مفتوح است .

دبیرستان - خیابان شاهپورمقابل بوعلی (ارامنه) بازارچه نو تلفن ۵٤۷۲۷

دبستان - خیابان شاهپورمقابل خیابان فرهنك
تلفن ۲٤۳۲۷ ۱-۲ آ-۱۳۵۸۵

دبیرستان دخترانه انوشیروان دادگر

وابسته بانجمن زرتشتیان
سابقه ٤۰ ساله دارد
باسازمان جدید وتحت ریاست
خانم باهره فرهنگ
شروع به ثبت نام نمود . حق تقدم دانش آموزان قدیم در ثبت نام‌تا۱۵ امرداد ۱۳٤۷ محفوظ است . ایام ثبت‌نام دوشنبه‌ها و چهارشنبه‌ها قبل ازظهر.
نشانی : خیابان شاهرضا - بین چهارراه کالج و چهارراه پهلوی .

بورس برای دیپلمه‌ها

انجمن فارغ‌التحصیلان دانشگاههای بیروت
بورس تحصیلی برای دانشجویان دیپلمه در دانشگاه آمریکائی بیروت تخصیص داده است.
علاقمندان میتوانند برای نامنویسی و کسب اطلاع ٤½تا ۷½ عصر بدفتر انجمن واقع در شاهرضا -کاخ شمالی -شماره ۸ مراجعه فرمایند.
آ-۲۷۰۸۸

درمیدان کندی. خیابان نصرت غربی
کودکستان و دبستان

گروه‌فرهنگی آروین

همه روزه ثبت‌نام مینماید.
وسیله آمدورفت آماده است . تلفن ۹٤۱۸۱

دبستان شالوده تربیت

برای اولین دفعه درایران
روش‌مونتسوری‌را
درتدریس بکار میبرد
وسیله ایاب وذهاب فراهم است .
۱-ازشاهرضاپیچ‌شمیران‌خیابان‌تنکابن
۲ - ازخیابان هدایت ایستگاه خیام
خیابان تنکابن تلفن ۳۳٥٦٤۸
ثبت نام در تمام روزهای غیر تعطیل
آ-۲٥٥٤٦

پانسیون‌شبانه‌روزی کاخ کودك

کودکستان ژیلا اسنخرشنا دبستان شاهین
درپارك مصفا مجهز به وسائل تفریح درایام تابستان آماده پذیرائی ازنونهالان شما میباشد . دفتر موسسه همه‌روزه جهت سال تحصیلی آینده ثبت‌نام مینماید .
حشمت‌الدوله غربی‌خیابان‌کیوان تلفن ٤۷۱۲۸-٤۲۲۹٦

دبستان آریو وکودکستان
ARIO SCHOOL
موسسه نمونه - بامعلمین ایرانی وخارجی
زیرنظر آقای احمدی لیسانسیه تعلیم‌و تربیت‌و Mrs. Bevelly استاد زبان دانشگاه برای آماده کردن شاگردان جهت اخذ گواهی نامه زبان از دانشگاه کمبریج انگلستان.ثبت‌نام‌صبحها خیابان پهلوی بین شاهرضا و تخت‌جمشید تلفن ٤۷۹۵۲
آ-۲٦۵۸٤

اطلاعیه شماره ۲ دانشگاه پلیس

افراد ذخیره از۲۰۱ تا ۳۵۰ میتوانند حداکثر تاآخر وقت اداری پنجشنبه ۱۷ر۵ر٤۷ برکن یکم دانشگاه پلیس مراجعه نمایند تاتعداد مورد نیاز بترتیب ارجحیت از بین آنان انتخاب شود .
آ-۲۷۲٤۸

فروش‌ویژه‌درلانون

برای اولین مرتبه مغازه لانون بمدت چهارروزازصبح شنبه ۱۲ر۵ر٤۷ کلیه اجناس تابستانی خودرا بانازلترین قیمت دراختیار صاحبان سلیقه شیك پوش قرار میدهد .
خیابان حافظ شمالی شماره ۸۸ تلفن ٦۷۵۷٦
آ-۲۷۰٤۰ ۱-۳

برای اینکه شوهرش که هر شب مشروب میخورد حلوه و ستان وی مست کرد!

مریم به «پاتوق» شوهرش رفت . تامیتوانست مشروب خورد و منتظر شد تاشوهرش وارد شود !

رشت – محمد نوعی – (خبرنگار اطلاعات) – ماجرائی را که می خوانید هم‌اکنون نقل محافل و مجالس رشت و سراسر استان گیلان است :

نیمه های دل آنشب نیز بمانند هرشب آوای مستانه «اسد خمره» در کوچه پس کوچه های ساکت و آرام محله خمسه بازار رشت‌طنین انداخت :

* آنقدر مستم که از چشمم شراب آیدبرون – وزدل پرحسرتم دود کباب آید برون !

و تك وتوك عابرینی که ازکنار وی رد میشدند بی‌اختیار لبخندی برگوشه لبانشان ظاهر می شد و با خود زمزمه می کردند : «بازاسد خمره مست کرده !»

اسد بخانه رسیدو تلوتلوخوران از پله های‌اطاق‌بالا رفت .سروصدا براه انداخت و بعادت‌دیرین‌دق‌دلی ناراحتی ها و گرفتاری های‌روزانه را برسر زن و فرزند بیگناه‌خالی نموده خواب آنشب را نیز بر آنها حرام کرد !

اما زنش مریم آنشب را بیدار ماند و نقشه کشید و صبح که‌شد به اسد اخطار کرد :

– «اسد ! ۲۴ ساعت مهلت‌داری که دست از این کثافتکاری ها برداری وگرنه تصمیم دارم بلائی بسرت بیاورم که مرغان هوابحالت گریه کنند !»

اسد از عمل‌دوشین اظهارندامت کرد و قول داد که دیگر هرگز لب به مشروب نزند .اما شب‌هنگام باز راه میخانه را درپیش گرفت و نیمه‌شب مست تر و لایعقل تر از شب پیش بخانه بازگشت و برنامه همیشگی خود را اجرا نمود !

*** زن تصمیمش‌راگرفته‌بود!**

وی نزدیکی های غروب همانروز وارد میخانه «پاتوق» شوهرش شد ودرحالی که مشت‌بر روی‌پیشخوان مشروب فروشی میکوبید دستور «مشروب دوآتشه» داد .

* و حاضرین بتماشا که‌جل‌الخالق این زن در میخانه‌چکار میکند!!...

صاحب مغازه‌با دست های‌لرزان وبانگاه‌های بیمناك بطری مشروب دو آتشه مردافکن را جلوی وی گذارد و او با سرعتی که مردهای حاضر در میخانه را به شگفتی واداشته بود به خوردن پرداخت و نیمه مست شد !

ساعت ۸ شب بودکه اسد خمره وارد میخانه «پاتوق» شد و بادیدن زنش قدمی بعقب برداشت وبرجای خود میخکوب شد .

* سکوت محض فضای میخانه را دربر گرفته بود و اسد کم‌مانده بود شاخ دربیاورد !

–«مریم – مریم – با توام ... اسدم ... اینجا چکار میکنی ؟ »

و مریم که چشمانش سیاهی‌می رفت و سرش دوار برداشته بود با دیدن اسد نعره‌ای زد . چرخی خورد و با تمام نیرویش بطری را که خود آنرا خالی کرده بودبرفرق شوهرش کوفت و فریاد زد : «همیشه شعبون یکبار هم رمضون! بذار هم پیاله هات بفهمن که در این هشت نه سال چه بسرمن و بچه‌هام آورده‌ای !»

اسد را که نقش زمین شده و خون از فرق سرش جاری بود به بیمارستان و زنش را که از فرط مستی سر از پا نمی شناخت به کلانتری بردند !!

در گوشه وکنار شهر

تهیه و تنظیم از: نوشیروان کیهانی زاده

توصیه رمال

* یك رمال ۵۷ ساله بنام «میرزارضا» باتهام دعانویسی برای فاطمه ۱۹ ساله توقیف شد .

فاطمه در دادسرا گفت شوهرم شبهادیر بخانه‌می آمد و بدون اینکه توجهی به من بکند و حتی سلامم را علیك بگوید می خوابید و صبح‌زود هم با اینکه برایش ناشتائی آماده‌میکردم، بدون‌صرف‌آن با عجله از خانه بیرون‌میرفت و صبحانه‌اش‌رادر کارگاهش میخورد .

چهار روز پیش ماجرا را برای زن‌همسایه تعریف‌کردم او گفت که شوهرم را«چیز-خور» کرده‌اند و باید به‌رمال وجن‌گیر مراجعه‌کنم وآدرس میرزارضا را بمن داد .

میرزارضا ضمن‌دادن‌دعائی، گفت که در یك نیمه‌شب‌که در خواب است سیلی محکمی به صورتش بزنم تا روح همزادش فرار کند و مرد سربراهی بشود .

من این توصیه را بکار بستم ، اما آنچنان کتکی از دست شوهرم خوردم که پزشکی قانونی برایم ۱۷ روز طول درمان تعیین کرد !

● توطئه علیه شوهر

* یك‌مرد جوان دیروزدر عرضحال طلاق خود به‌محکمه نوشت چون‌زنم کمر به‌دشمنی من بسته احساس خطر میکنم و نمیتوانم زندگی خود را با او ادامه دهم .

این مرداضافه کرده‌است که زنش‌تاکنون چندبارساعت «زنگدار» را از کار انداخت تا او بموقع از خواب بیدار نشود و به اداره‌اش نرسد و اخراجش کنند ! . این مرد این اقدام زنش را جزئی از توطئه او خواند !

زیر آسمان کبود

● قهرمانی !

همدان : گرك گرسنه‌ای در محله «قوزی‌آباد» همدان‌به پسربچه ٦ ساله‌ای حمله کرده و او را بشدت‌مجروح میکند . در این موقع مادر طفل هراسان سرمیرسد و بچه‌اش را در چنگال گرك خونخواراسیر می‌بیند. بیدرنك با گرك به نبرد می پردازد و پس از نیم ساعت موفق میشود کودکش را نجات دهد . گرك خشمگین نیز یکی از پستان های مادر فداکار را ازجا کنده‌و متواری میگردد :

بنمایندگی خوانندگان «مادر» صفحه ایران و جهان به این مادر شیردل درو دمیفرستیم !

* جنازه در قنات !

کرج : در مشکین‌آباد یکی از قراء کرج شخصی بنام حاج علی خلج که‌داخل قناتی مشغول‌کار بودناگهان متوجه شد که دو پا از زیر خاك بیرون آمد . او جریان را بپاسگاه ژاندارمری کرج اطلاع داد و پس از بررسی معلوم شد که متوفی شخصی بنام محرم می باشد .

● ناگهان دررودخانه افتاد !

پسوه : دختربچه چهار ساله‌ای بنام مریم فرزند ابوبکر ساکن قریه گردکشانه که در کنار رودخانه با همبازیش سرگرم بازی بودناگهان‌دررودخانه‌افتاد و خفه شد .

● «رود» را امسال رفتاری عجیب‌مستانه‌است!

بیستون : دختربچه ٦ ساله‌ای بنام هدیه مرادی ساکن قریه سنقرآباد بیستون‌که برای‌آوردن آب‌برودخانه رفته بود در رودخانه سقوط کرد و غرق شد .

● تابستان و دود !؟

مرند : ماشین باری بشماره ۱۵۳۵ برانندگی محمدرضا آقاجان‌زاده در خیابان جلفای مرند پسربچه ۱٤ ساله‌ای بنام ابوالفضل را زیر گرفت و کشت .

* بیحاصل‌ترین راه‌برای رفع اختلافات !

خرم‌آبادلرستان : دختر ۱۸ ساله‌ای بنام گوهر تقی‌زاده براثر اختلافات خانوادگی خود را مسموم کرد و ۲٤ ساعت بعد درگذشت .

● مرك مشکوك

رضائیه : راننده جیپی که از جاده دریا عبور می نمود با جوان ۱۹ ساله‌ای که بحال اغماء در وسط جاده افتاده بود مواجه شده او را به بیمارستان میرساند لیکن معالجات سودمند واقع نشده و مجروح درمی گذرد .

متوفی اسدالله طایفه‌بیگی نام داشت و علت مرك خونریزی مغزی اعلام شد .

● کارون هم قربانی داد !

خرمشهر : جوان ۳۰ ساله‌ای بنام عزیز بقصد آب‌تنی برودخانه کارون رفت لیکن چون گرفتار بیماری صرع بود حین شنا دچار تشنج گردیده و غرق می شود .

پس چه بکنند ؟!

برحسب اتفاق از میدانی که در تصویر ملاحظه‌میکنید میگذشتم . ساعت۳بعدازظهر بود و گرماطبق‌معمول سنواتی در قصر شیرین بیداد میکرد. کوچولو های همشهری خودرا دیدم که توی آب کم‌عمق میدان به جستو خیز پرداخته‌اند .

یکی از آنها را بکناری کشیدم و سر در گوشش نهاده گفتم :

– «کوچولو !اینجارو واسه شناوشیرجه‌رفتن که‌نساخته‌ان وچه بسا حین شیرجه رفتن سرتون به‌سنگی چیزی‌بخوره و متلاشی بشه !»

و وی با لحن کودکانه و شیرینش پاسخداد :

–«آقا پس چیکار کنیم. آخه هواخیلی‌گرمه !استخری چیزی هم که تو این شهر پیدا نمیشه ! میگن رودخونه الوند هم‌نریم‌چون غرق‌میشیم.

سرم را زیر انداخته و از آنجا دور شدم . در حالی که باخود می اندیشیدم حق با کوچولو هاست اگر اینکاررا نکنن پس چه بکنند !

مسعود سعادت – خبرنگار اطلاعات در قصر شیرین

گزارش از پایتخت‌های جهان

● ساخت بزرگترین توپ جنگی دردست اقدام است!

امریکا : هم‌اکنون در امریکا برروی طرح توپی کار می کنند که وزن آن ۳۰۰۰ تن ، و لوله‌اش ۱۵۰ متر است .

این توپ قادر خواهد بود خمپاره‌ای بوزن ۸تن را بفاصله ۵۰۰ کیلو متر پرتاب نماید . ساختن این توپ ۱٫۵ میلیون دلار هزینه خواهد داشت :

هورا ! ... هورا ! ... هورا !....

● مخرب‌ترین تفنك هم ساخته شد !

بلژیك : یك‌شیمیدان بلژیکی با نام نامی «وان‌لانگن‌هاون» تفنگی ساخته است که قادر است یك موشك‌بسیار ریز را با موا دمنفجره بسیار قوی بهوا پرتاب‌نماید. این تفنك را میتوان ۵۰٫۰۰۰ بار مورد استفاده قرارداد بدون اینکه احتیاج به روغن کاری و یا پاك کردن داشته باشد :

هورا !... هورا !... هورا !...

● موش و گربه باهم دوست میشوند !

کاراکاس– (ونزوئلا) : یکی از شیمی دانان کاراکاس موفق به ساختن قرص هائی شده که با خوراندن آنها به موش ها نه‌تنها از مصاف گربه فرار نمی کنند بلکه با آنها به بازی‌و جستوخیز هم می پردازند :

و این خبر خوشحال کننده‌ای از برای خانم‌ها نخواهد بود !

● سری هم‌بکلیسا میزدند !

ماژور– (ایتالیا) : کشیش ناحیه ماژور متوجه شد که‌روز پروز از تعداد نمازگزاران کلیسا کم میشود وبعد دریافت که مومنین فقط برای صید به آن ناحیه می آیند و سری هم بکلیسا میزنند !

جناب کشیش نیز موتوری خرید و با دسته کر کلیسا که آواز های مذهبی میخوانند بر روی دریاچه مشغول انجام فرائض مذهبی شد :

و نتیجه اینکه مومنین قلابی از رو رفتند !

● فقط استفاده فرهنگی بلامانع است !

فرانسه : باستان شناسان فرانسوی موفق گردیدند در یکی از شهر های جنوب فرانسه مدارسی را که متعلق به روم قدیم بود کشف نمایند . وزارت‌فرهنك فرانسه مردد است که از این ساختمان قدیمی باید استفاده فرهنگی بکند یا خیر :

استفاده کن و صدایش را هم درنیار !

● برای آنها که در اهمیت شعر وشاعری‌تردید دارند !

اسپانیا : «روبروت گرو» از شعرای برجسته اسپانیا درسن ۷۳ سالگی از طرف جمهوری اسپانیا بنام «فرزند اسپانیا» نامیده شد . عنوانی که باین شاعر داده شد ازجمله عناوینی است که به افرادی نظیر ژنرال فرانکو داده میشود .

مثل اینکه شعرو شاعر هم دارد مهم میشود !

● سرقت ظریف !

نیوجرسی : پلیس نیوجرسی مادر و دختر ۱۸ ساله‌ای را که به نوعی سرقت ظریف دست میزدند دستگیر نمود :

این مادرو دختر با یك توله سك بمنازلی‌که سکنه آن بیرون بودند وارد میشدند و جواهرات گران قیمت را برداشته فرار می نمودند . اگر هم احیانا کسی آندو را می دید می گفتند که دنبال توله بدجنس زبان نفهم وارد خانه شده‌اند :

باین میگویند سرقت ظریف و استادانه !

● بدبیاری !

کالیفرنیا : دو دوست در یك روز تعطیل در کنار خیابان «سان لوئیز» مشغول قدم زدن بودند که ناگهان گانگستری که یك مغازه جواهر فروشی را سرقت کرده و در حال فرار بود بطرف آنها شلیك کرد. و هردو را بدیدار عدم فرستاد :

چون بدآید هرچه آید بد شود !

«مته دندانپزشکی» هم به ادوات «شکمی» پیوست

آقای زرین‌پور کارمندشرکت‌فیروز خرمشهر را دندانی کرم خورده بود که از مدت ها پیش‌آرام و قرار از وی ربوده بود . زرین‌پور هی مقاومت میکرد اما دندان درد ول کن معامله نبود ! تا اینکه وی روزی از روز های گذشته باعزمی راسخ از پله های مطب یکی از دندان پزشکان شهر بالا میرود و بر روی صندلی معروف جلوس می نماید. دندان پزشك مشغول بکار میشود لیکن درانثنای کار «مته» دندان پزشکی بناگه بازگردیده واندر گلوی زرین‌پور از همه‌جا بی‌خبر فرو میرود !

دندان پزشك که گویا اصلا وجود «مته» را فراموش نموده بود باز به مداوای خود ادامه میدهد و زرین‌پور که از درد بخود می پیچید به تقلا می‌پردازد . درنتیجه راه «مته» را بسوی معده خود هموار میسازد . عسکبرداری پشت عکسبرداری‌بعمل می آید . و معلوم میشود که «مته»ای بطول ۱۰ سانتیمتر در معده بیمار جاخوش کرده است !

تاریخ طب مدرن از خرمشهر بعنوان شهر نخستین شیرینکاری رشته دندان پزشکی‌یادخواهد کرد !!

آگهی استخدام رسمی

دانشگاه مشهد برای تکمیل کادر آموزشی‌و اداری دانشکده علوم معقول و منقول افراد ذیل‌را که‌واجد شرایط عمومی مندرج در قانون استخدام کشوری باشند ازطریق امتحان ومسابقه می‌پذیرد :

ردیف	عنوان شغل	حداقل شرط‌تحصیلی لازم	گروه موقت شغلی	تعداد موردنیاز
۱	استادیار (رشته های‌زبان وادبیات فارسی‌وزبان وادبیات عرب)	دانشنامه دکترا دررشته مربوطه	۷	۲
۲	کتابدار	دیپلم کامل متوسطه و گذراندن دوره تخصصی کتابداری	٤	۱
۳	حسابدار	دیپلم کامل‌متوسطه‌وگذراندن دوره تخصصی حسابداری	٤	۱
٤	ماشین نویس	گواهینامه سال سوم دبیرستان وگواهینامه ماشین نویسی	۲	۲

داوطلبان واجد شرایط میتوانند فرم ذیل را تکمیل نموده همراه با فتوکپی یارونوشت مدرك تحصیلی ودو قطعه عکس ٤×٦ ویکبرك رونوشت شناسنامه توسط پست سفارشی حداکثر تاپانزده روز پس از انتشار آخرین آگهی به‌نشانی‌دانشکده علوم معقول و منقول مشهد ارسال دارند .به‌تقاضا هائیکه بعداز تاریخ فوق بپست شود ترتیب اثرداده نخواهد شد .داوطلبان شاغل در موسسات دولتی‌در صورتی میتوانند تقاضای ثبت‌نام‌و شرکت درامتحان ومسابقه‌را بنمایند که‌موافقت نامه‌سازمان متبوع‌خود راضمیمه درخواست ارسال دارند . روز و تاریخ‌امتحان درهمین روزنامه بعداآگهی‌خواهدشدالف۴۵۱۹

نام — نام خانوادگی — شماره شناسنامه
محل صدور — تاریخ تولد — نام پدر
آخرین مدرك تحصیلی — رشته تحصیلی
وضع نظام وظیفه — عنوان شغل مورد تقاضا
نشانی‌کامل پستی
امضاء داوطلب ،

۱–۳ — آ–۲۶۹۱۰ — رئیس دانشگاه مشهد – دکتر اسماعیل بیگی

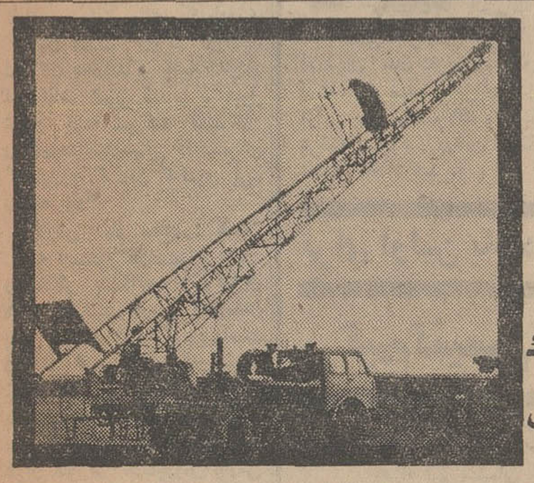

درحرکت.. در زمان.. جائیکه شما آنرا میخواهید ویا جائیکه نفت یاآب یاگاز باید کشف شود .... BA - 15 دستگاه حفاری متحرك روی یدك کش کامیونی سوار شده

برای عملیات حفاری چاههای گردان یا عمودی – برای تجسسات نفت گاز یاآب با

کلیه لوازم سوارشده

نیرو – ازموتور دیزلی نیرومندکامیون پنج دنده تأمین میشود تجهیزاتی‌که در

کامیون‌سوارشده است

دکل
روتور
پمپ روغن
دستگاه مولد هیدرولیك
یدك‌کش اول باکمپرسورهوا ودستگاه نیرو
یدك‌کش دوم باتسمه لوله حفاری، بست‌ها وسرمته‌های حفاری وهمچنین باگل‌حفاری خشك شده بازره اطمینان از ریزش

دردومدل موجود است :

IBA 15 V – برای حفاری تجسسی چاههای‌آب
IBA 15 N – برای حفاری تجسسی چاههای نفت یاگاز

مدل YRB-3AM

برای حفاری تجسسی چاههای آب با مشخصات زیر نیزعرضه میشود:

عمق حفاری
لوله حفاری ۶۰/۳ میلیمتری ۵۰۰ متر با موتور دیزلی چهاردورتزریقی بی‌هوا ۱۳۰۰ دور دردقیقه ۵۴ اسب جهاردنده

برای کسب اطلاعات بیشتر به
نماینده بازرگانی
اتحادجماهیر شوروی‌سوسیالیستی
بامتار – تهران – تلفن ۳۰۲۸۶۵ مراجعه فرمائید
Moscow V-330 USSR Telex 213

MACHINOEXPORT

ساکنین محلات قدیمی کرمان تشنه‌اند!

تأسیس دانشکده فنی یا کشاورزی در کرمان ضروری بنظر میرسد

بهداری شهرستان کرمان هنوز پزشك متخصص بیماری های اطفال ندارد !

●

کارمندان بومی خانه‌های سازمانی را دربست باجاره داده‌اند !؟

●

حفاظت و تسطیح راههای فرعی بین کرمان و مناطق ذوب آهن ضرورت دارد

●

تکمیل اسفالت جاده بین پمپ بنزین و میدان آریای کرمان ، غیرعادلانه بودن تقسیم خانه‌های سازمانی بین عده‌ای از کارمندان دولت ، نبودن آب آشامیدنی سالم درمحلات قدیمی شهر ، ضرورت ایجاد دانشکده فنی یا کشاورزی در کرمان و اعزام یکنفر پزشك متخصص اطفال به بهداری کرمان مهمترین مسائلی بود که در پنجاه وسومین جلسه هیئت مشورتی روزنامه اطلاعات در کرمان مورد بحث و گفتگو قرار گرفت ...

● **«چرا اسفالت نشد»**

آقای صنعتی

«... در فاصله بین پمپ بنزین و میدان آریای کرمان جاده‌ای کشیده شده که عرض آن ٤٥ متر است اما فقط ۸ متر از آنرا اسفالت کرده‌اند ..!»

این مطلب را آقای صنعتی عضو هیئت مشورتی در آغاز جلسه اخیر اظهار داشت. وی افزود: بنمایندگی ازطرف اهالی کرمان از مقامات مسئول میپرسم تکلیف بقیه عرض این جاده که بصورت خاکی باقیمانده است چه میشود ؟

از آنجا که جاده مزبور محل عبور و مرور وسائط نقلیه زیادی است و کلیه رفت و آمد ها درهمان قسمت اسفالته صورت میگیرد جا دارد نسبت باسفالت بقیه عرض جاده هرچه زودتر اقدام شود .

● **تقسیم غیر عادلانه**

آقای دکتر فرخی

آقای دکتر رشید فرخی دومین سخنران جلسه بود که ضمن انتقاد ازنحوه‌ی تقسیم خانه های سازمانی بین کارمندان دولت در کرمان اظهار داشت: وضع تقسیم این خانه ها عجیب است مثلا بعده‌ای از کارمندان بومی خانه‌داده شده وچون این خانه‌ها مورداستفاده آنان نیست، ساختمان را دربست باجاره داده‌اند ! و در مقابل هنوز عده‌ای از کارمندان غیربومی مسکن ندارند. برای رسیدگی بوضع این خانه‌ها ، اعزام یك هیئت بازرسی بکرمان ، ضروری بنظر میرسد.

● **آب ندارند**

ناطق در این هنگام رشته سخن را تغییر دادو درباره نبودن آب در محلات قدیمی شهر گفت: ساکنین این محلات بعلت عدم دسترسی به شبکه لوله کشی ، از نظر آب آشامیدنی در مضیقه هستند و جا دارد نسبت بلوله کشی محلات قدیمی اقدامی صورت گیرد .

✻ **تاسیس دانشکده**

در آموزشگاه های مناطق کرمان، سیستان و بلوچستان سالی دوهزار نفر موفق باتمام تحصیلات دوره متوسطه واخذ مدرك تحصیلی دیپلم میگردند اما عده زیادی از آنان ، پس از اخذ دیپلم ، برای ادامه تحصیل بجائی راه ندارند .

آقای ژند

آقای ژند عضو هیئت مشورتی با ایراد مطلب فوق افزود : بدون تردید جوانان این مناطق علاقمند به ادامه تحصیلات خود هستند وچنانچه نسبت بتاسیس دانشکده فنی یا کشاورزی در کرمان اقدام شود، آنان خواهند توانست با مخارج کمتر تحصیلات خودرادنبال کنند. ازطرفی کرمان یك ناحیه صنعتی است و موقعیت این منطقه بخصوص در سالهای آینده ایجاب میکند که یك موسسه‌عالی آموزشی در کرمان ایجاد شود. مایکبار دیگر توجه مسئولین امر را بلزوم تاسیس دانشکده فنی یا کشاورزی در کرمان جلب میکنیم .

✻ **تقاضا از بازرسان**

آقای ژند آنگاه بشرح سایر مشکلات مردم کرمان و بخش‌های اطراف پرداخت و پیشنهاد کرد برای طرح و بررسی و رسیدگی این مشکلات هیئتی مرکب از بازرسان شاهنشاهی هرچه زودتر بکرمان اعزام گردند .مطلب دیگری که اشاره به آنرا لازم میدانم حفاظت و تسطیح بموقع رشته راههائی است که از کرمان بطرف بافت ، بزنجان ومناطق ذوب آهن کشیده شده است . این راهها همه‌روزه مورد استفاده اهالی قرار میگیرد و بجا است که اداره راههای فرعی برای حفاظت آنها اقدامات لازم رامعمول دارد .

● **پزشك اطفال**

آقای ژند آنگاه موضوع اعزام یکنفر پزشك متخصص بیماریهای اطفال به بهداری کرمان را پیش کشید و گفت :

ما در جلسات قبلی باندازه کافی پیرامون ضرورت اعزام یکنفر پزشك متخصص اطفال باین شهر گفتگو کرده‌ایم اما میخواهم عرض کنم که هنوز مسئولین بهداری باین امر مهم توجهی معمول نداشته‌اند . باید آرزو کنیم که تقاضای امروز مادر اینمورد ، مورد توجه قرار گیرد و یکنفر پزشك بکرمان اعزام شود.

نمایندگان اطلاعات در خدمت مردم

کره و پنیر در «ماسال» گیلان بازار سیاه دارد!

«اینروز ها کره و پنیر در بازار « ماسال » گیلان کمیاب و گران شده و خرید و فروش آن بازار سیاه پیدا کرده است !»

این ، مطلبی بود که توسط عده زیادی از کارمندان ادارات ماسال در دفتر نمایندگی روزنامه اطلاعات عنوان گردید . .

طبق اظهار کارمندان : بطور کلی ساکنین ماسال باید آذوقه و سایر مایحتاج زندگی خودرا هفته‌ای یکبار آنهم بطور یکجا از « بازار روز » خریداری کنند و در غیر این صورت بمواد غذائی دسترسی نخواهند داشت . عجیب تر از همه این که بعداز ظهر ها نان در ماسال کمیاب میشود و هرکس دیر بجنبد حتی نان خالی هم گیرش نمی‌آید ! آیا کسی هست که باین قبیل مشکلات اهالی ماسال رسیدگی نماید ؟

رفتگرهای شهرداری شوش بطور اختصاصی کارمیکنند!

محلات پائین «شوش » از نظر نظافت و بهداشت دست کمی از یك زباله دانی بزرك ندارد زیرا تمام معابر عمومی مستور از خروار ها آت و آشغال است و بوی تعفن فضای نواحی پائین شهر راپر کرده است !

دراین نواحی نه از رفتگر خبری هست ونه از خیابان کشی و جدول بندی . اگر درشوش رفتگری هست ، حتما انها بطور اختصاصی خیابان ها و معابر « بالای شهر !» رانظافت میکنند و اصلا کاری بکار محلات پائین شوش ندارند ! خدا اخر و عاقبت مامردم «پائین‌نشین» بخش شوش را بخیر گرداند .مطلب بالا راعده‌ای ازاهالی شوش در دفتر نمایندگی اطلاعات اظهار داشتند .

واقعه کم‌سابقه دربروجرد:

افلیجی پس از ۸ سال شفا یافت!

علیرضا بعداز ۸ سال سلامت خودرا باز یافت واکنون بدون کمك دیگران قادر است از جای خود حرکت کند وقدم بزند .

جوان افلیج تاچند روز قبل فقط بوسیله این سه چرخه میتوانست ازگوشه‌ای بگوشه دیگر برود وحالا تصمیم دارد سه‌چرخه را بسازمان شیروخورشید پس بدهد.

یك جوان بیست ساله در شهرستان بروجرد که درسن ۱۲ سالگی از ناحیه کمر و هردو پا فلج شده بود ، پریشب بطور ناگهانی سلامت خود را باز یافت و بعد از هشت سال موفق شد بدون کمك دیگران راه برود . !

این جوان علیرضا قاسمی نام دارد و طبق اظهار بستگانش در سن ۱۲ سالگی بعلت عارضه‌ای از ناحیه کمر و هردو پا فلج شده و خانه نشین گردیده بود . وی از پنج سال قبل باسه‌چرخه‌ای که سازمان شیرو خورشید دراختیارش گذاشته است گهگاه در کوچه‌ها و خیابان های شهر گردش میکرد و اکثر مردم شهر از شرح زندگی وی با خبر هستند . بعد از ظهر پریروز علیرضا هنگامی که باسه چرخه خود در خیابانی حرکت می کرد، باپسر بچه عابری تصادف نمود و پسر بچه عابر که مختصر جراحاتی برداشته بود بوی پرخاش کرد که اگر بلدنیست سه چرخه سواری کند ، پشت ان ننشیند ! علیرضا ازاین واقعه سخت غمگین شد و با چشمانی اشکبار بمنزل رفت و با کمك مادرش خود را به رختخواب رسانید و بدون انکه شام بخورد ، خوابید . حرفهای پسر بچه عابر تانیمه شب فکروی راپریشان داشت و او در اواخر شب ناگهان حس کرد که می‌تواند پاهایش را حرکت بدهد !

بله ... علیرضای افلیج پس‌از هشت سال توانست بدون کمك مادرش از رختخواب خارج شود، قدم بزند ، بدود و بنشیند ...

مردم بروجرد اینروز ها مرتب بدیدن وی میروند و همه جاصحبت از شفایافتن ناگهانی این جوان بیست ساله است .

علیرضا قصد دارد سه‌چرخه‌اش را مجددا در اختیار شیروخورشید سرخ قرار دهد تا انرا به بیمار افلیج دیگری تحویل دهند ... او حالا سالم است و خوشحال و خندان... و میخواهد رانندگی یاد بگیرد و بهمه جا مسافرت کند ... او می گوید : تنها با شغل رانندگی و مسافرت باین شهرو ان شهر می توانم تلافی هشت‌سالی را که گوشه نشین بودم دراورم !

کشتی گیران زبده گیلان انتخاب شدند

بمنظور شرکت در مسابقات انتخابی تیم کشتی ملی کشور ، پنج تن از زبده‌ترین کشتی گیران استان گیلان انتخاب شدند .

این پنج نفر عبارتند از آقایان محمد موحدی ، حافظ یوسفی، محمد مختاری ، منوچهر وثوقی و رحیم جفاکش . اینعده‌در مسابقات کشتی قهرمانی کشور که اخیرا در شهرستان ساری انجام گردید ، رتبه های سوم تا پنجم‌وزن های مربوطه را بدست آورده‌اند .

آفت «سپردار» بگیلان حمله کرد !

بنا بگزارش خبرنگارما دررشت: اداره کشاورزی استان گیلان بمنظور جلوگیری از انتشار و سرایت آفت بمناطق غیر آلوده ، اقدامات دامنه‌داری را آغاز کرده وروی این اصل حمل ونقل هرگونه میوه و نهال و حتی درختان مثمر و غیر مثمر از گیلان بسایر نقاط کشور ممنوع گردیده است .

✻ **در خوزستان**

گزارش خبرنگار ما در اهواز حاکیست : بمنظور جلوگیری از هجوم احتمالی ملخ دریائی در نوار مرزی مناطق «فکه» و «موسیسال» واقع در محدوده دشت میشان ، هندیجان و دوگنبدان ، پست های دیده‌بانی بطور شبانه‌روزی بمراقبت مشغولند. از طرف سازمان دفع ملخ منطقه غرب و جنوب غربی نیز وسائل وتجهیزات لازم‌جهت مبارزه احتمالی در کلیه آن‌مناطق پیش‌بینی شده است .

✻ در دشت‌میشان و هندیجان و دوگنبدان برای جلوگیری از هجوم احتمالی ملخ دریائی مراقبت‌های شدیدی میشود

از چند روز قبل یك نوع آفت نباتی موسوم به «سپردار» بدرختان میوه و مزارع کشاورزی در برخی نقاط گیلان حمله کرده و محصول سال جاری رادرمعرض خطر نابودی قرار داده است .

صنایع دستی اصفهان

بااستاندارد بین‌المللی عرضه میشود

هنرمندان صنایع دستی ، قلمزنی و نقره کاران اصفهان بمنظور اشنائی بیشتر بایکدیگر و تبادل نظر در مورد انجام کار های شرکت تعاونی خود ، پریشب در محل اداره کل اقتصاد استان اجتماع کردند .

طبق گزارش خبرنگار ما در اصفهان : اجتماع هنرمندان صنایع اصفهان بدعوت اداره کل اقتصاد صورت گرفت و طی‌آن اصول استاندارد صنعتی برای هنرمندان شرح داده شد واعلام گردید که ازاین پس محصولات و صنایع دستی اصفهان طبق استاندارد بین‌المللی عرضه میشود . دراین اجتماع همچنین نسبت بانجام کار های شرکت تعاونی اقدام شد .

چند خبر کوتاه

همدان : چهارمین کنگره فدراسیون کوهنوردی کشوراز بیست‌و ششم مرداد ماه جاری بمدت یکهفته در شهرستان همدان تشکیل خواهد شد .در این کنگره کلیه کوهنوردان کشور شرکت خواهندداشت.

اصفهان : در تیر ماه‌گذشته مقدار نودو دو هزار و یکصدو شصت و هفت کیلو کالای تجارتی از استان اصفهان به کشور های امریکا، انگلستان، آلمان ، ایتالیا، هندوستان و شیخ‌نشین های خلیج فارس صادر شد . ارزش کالا های صادراتی معادل ۹ میلیون و ۸۱۲ هزار و ۵۱۰ ریال بوده است .

کرمان : امسال درامتحانات نهائی دانشسرای کشاورزی کرمان تعداد ٤۲ نفر داوطلب شرکت داشتند و کلیه انان در امتحانات قبول شدند . قبول شدن کلیه شرکت کنندگان در امتحانات نهائی دانشسرای کشاورزی کرمان تاکنون بی‌سابقه بود .

پارس اباد مغان : هیئتی که بدستور نخست‌وزیر جهت رسیدگی بشکایات و گرفتاری های ساکنین پارس اباد مغان باین منطقه اعزام گردیده‌است در دفتر فنی عمران مغان مستقر شدو کار خود را از ساعت ۷ بامداد تا ۸ بعد از ظهر بطور مداوم آغاز کرد . حدود سه هزار نفر از کشاورزان پارس آباد از هیئت مذکور تقاضا کرده‌اند که برای ادامه فعالیت های کشاورزی ، به انان زمین زراعتی داده شود .

خبری نیست ؟

بروجن ـ چندی قبل از قول اهالی بروجن درباره لزوم تکمیل کادر آموزشی آموزشگاه های بروجن در همین صفحه مطلبی چاپ شد واهالی پس از یکماه ناچارند بار دیگر تقاضای خود را تکرار کنند .

از قرار معلوم ، در طول این مدت برای تکمیل کادر آموزشی این شهرستان اقدامی نشده ودر عوض عده‌ای از دبیران و آموزگاران بروجن بشهر های دیگر منتقل شده‌اند.

اهالی بروجن از متصدیان آموزش و پرورش تقاضادارند پیش از شروع سال تحصیلی جدید ، نسبت بتکمیل کادر آموزشی مدارس این شهر اقدام شود .

خبرنگار : پیراسته

اولین سرویس اتوبوسرانی

طی مراسمی در بندرعباس بکار افتاد

پریروز طی مراسمی باحضور آقای مهندس یمین افشار استاندار بنادرو جزایر جنوب، اولین سرویس مجهز اتوبوسرانی در بندرعباس بکار افتاد .

طبق گزارش خبرنگار مادر بندرعباس : در این مراسم جمعی ازروسای سازمانهای دولتی، شهردار ومعاریف بندر عباس حضور داشتند. استاندار بنادر وجزایر جنوب ضمن سخنانی هنگام بکار افتادن اولین سرویس اتوبوسرانی شهری در بندر عباس اظهار داشت : در اجرای اوامر شاهنشاه آریامهر ، ازطرف تلویزیون ملی ایران هیئتی به‌بندرعباس سفر کرده‌اندتا درمورد نصب فرستنده تلویزیون در این شهر مطالعاتی انجام دهند .

برای اولین بار در ۱۸ سال گذشته :

تیم تنیس تبریز برتری خود را ثابت کرد !

برای اولین بار طی ۱۸ سال گذشته درتبریز، ازبازیکنان تیم تنیس یکی از شهرستان ها دعوت بعمل آمد که‌جهت انجام مسابقه‌ای به تبریز مسافرت کنند !

افراد تیم میهمان را عده‌ای از جوانان تهرانی تشکیل میدادند که بدعوت هیئت تنیس وپینك‌پنك تبریز با هواپیما باین شهر وارد شدند . در مسابقه سهیجی که بین بازیکنان تیمهای تنیس تهران و تبریز در سالن ورزشی محمدرضا شاه پهلوی تبریز انجام شد، تبریزی ها برتری کامل خود را نشان دادند و تیم تنیس تهران را بانتیجه سه‌بر یك شکست دادند . بافتخار بازیکنان تیم میهمان ، در آخرین شب مسابقه ضیافتی از طرف هیئت تنیس تبریز در محل ایستگاه هوائی این شهر ترتیب داده شد وطی آن افراد هردو تیم مورد تشویق قرار گرفتند .

برنامه تلویزیون ایران

فرستنده آبادان

پنجشنبه ۱۰ مرداد ماه ۱۳۴۷

ساعت ٦٫٠٠ سلام شاهنشاهی
ساعت ٦٫٠١ اعلام برنامه
ساعت ٦٫٠٣ تقویم روز
ساعت ٦٫١٠ ورزش برای تناسب اندام
ساعت ٦٫٣٠ زنبور عسل
ساعت ٧٫٠٠ خوشگلها
ساعت ٧٫٣٠ شانون
ساعت ٨٫٠٠ بالاتر از خطر
ساعت ٩٫٠٠ اخبار بافیلم
ساعت ٩٫٣٠ موسیقی وزارت فرهنگ و هنر
ساعت ١٠٫٠٠ فیلم سینمائی

ـ٤٢ـ

حکیم ابونصر که در خلال این گفتگو ها بمجلس وارد شده و درگوشه‌ای نشسته بود رشته سخن را بدست گرفت و گفت :

ـاگر مشیت الهی بروقوع معجزه‌یی قرار نگیرد مشکل بتوان امیدوار بود که مرشد کامل چند روزی بیش طاقت آورند . زهری که بنوره آغشته اند در خون‌جای گرفته‌و تاثیر خود را بخشیده است ...

میان ولوله‌ای که در مجلس افتاده بود ، یکی از حاضران پرسید :

ـچه کسی باین خیانت عظیم اقدام کرده است ؟... خائن را باید شناخت و بمکافات رسانید تا عبرت همگان شود .

حکیم ابونصر گفت :

ـنوره رامن خود ترکیب کرده‌و درمحفظه سر بمهر برسر حمام سپرده‌ام . این رسم از چندین سال پیش معمول و برقرار بوده‌و باید تحقیق شودکه درین فاصله تا وقتی مرشد کامل باستفاده ازدارو اقدام فرمایند دست چه کسی بآن رسیده و بدین جنایت هولناك مبادرت ورزیده است ؟

گروهی از اعضای مجلس درتایید سخنان حکیمباشی تحقیق را لازم دانستند . امایکی از حاضران برخاست و گفت :

ـدر شناختن خائن البته نباید تعلل ورزید، اما توجه داشته باشید که اینگونه تحقیق مستلزم گفتگوبا اشخاص و گفتگو بااشخاص سبب برملا شدن موضوع خواهد شد که ما درکتمان آن اتفاق کرده‌ایم . هزار افسوس آنچه نباید اتفاق بیفتد واقع شده است و بفرض پیدا شدن خائن درعارضه هائله تخفیفی حاصل نخواهد گشت . اما بیم آن هست که افشای این ماجری بشورش و طغیان و درهم اویختن مدعیان سلطنت منتهی شود و از طرفی اگرمرشد ولینعمت از غدری که نسبت بایشان رفته و بی‌تردید از جانب نزدیکان و محارم بوده‌است استحضار حاصل کند بعید میدانم دریای خشم شاهانه بتلاطم درنیامده، آتشی درخشك وتر نگیرد وازدوست ودشمن و گناهکار و بیگناه سرها به تیغ بیدریغ سپرده نشود. فتنه‌ای راست شده است وچه بسا که هدف آن فتنه بزرگتری باشد و مانباید درانگیختن آتش چنان فتنه‌ای پیشقدم شویم. نباید بگذاریم که در خاطر مرشد کامل ظن سوء قصدی راه پیدا کند و این دوروزه حیات را برمزاج ایشان و شاید بر همه خلایق تلخ کنیم ... پیدا کردن خائن از راه های دیگری چون تفحص حال زهرسازان وزهرفروشان نیز میسر است زیرا کسی که باین جنایت ارتکاب ورزیده است اگر خود اهل این صنعت نبوده باشدلاجرم زهر رااز جای دیگر فراهم ساخته است ...

این سخنان که عاقلانه و سنجیده بنظر میرسید حاضران را تحت تاثیر قرار داد . درواقع احتمال زیادداشت که افشای حقیقت، شاه را به انتقامجوئی برانگیزد و پیش از آنکه زهر اورا از پای درآورد آتش خشم‌وی بدامان صدها بیگناه بگیرد ودرین دوروزه آخر دامان خود او نیز به‌ننك این خونریزی آلوده سازد .

بدینسان ، اعضای مجلس قرار گذاردند که راز سوء قصد بجان شاه را همچنان در میان خود مکتوم بدارند و طبیبان به معالجات خود ادامه داده ، کسالت شاه را عارضه‌یی مختصر و ناشی از سوختگی اعلام دارند و بگذارند حوادث سیر طبیعی و عادی خود را طی کند .

حال شاه هرلحظه رو بوخامت میگذاشت. زهر بتدریج اثر خود را در مزاج شاه ظاهر میساخت و علیرغم کوشش و اصرار پزشکان که بیماری را بی‌اهمیت جلوه میدادند شاه بوخامت حال خودش واقف بود و چون از ماجرای آمیختن زهر درنوره خبر نداشت چنین می‌پنداشت که‌ضعف‌عمومی، ازمقاومت بدنش در مقابل بیماری کاسته است . شاه منتظر بود معجزه دیگری بوقوع پیوسته در واپسین لحظه اورا از چنگال مرك برهاند . اما این معجزه‌هرگز روی‌نداد . بجز طبیبان وکسانی که در آن مجلس محرمانه ازتفصیل سوء قصد بجان شاه مطلع گشته بودند ، تنها پریخان خانم و حیدر میرزا ازین راز باخبر بودند ومیدانستند شاه آخرین ساعات زندگی خود را میگذراند و دیگر برای اینکه نقشه‌های خود رابرای راندن آنان ازپایتخت دنبال کند ، فرصتی نخواهد داشت . راز سر بمهر مسموم کردن شاه درسینه‌این دو شاهزاده قرار داشت . آنها نگاههای متهم‌کننده‌ای را که گاهگاه در نگاهشان دوخته میشد با خونسردی و بی‌اعتنائی رد میکردند وبیصبرانه منتظر پایان کاربودنداما حوادث گذشته بهردو آموخته بود که تالحظه آخر نبایستی درصددصف‌آرائی واقدام عجولانه‌یی برای دست یافتن بتاج و تخت برآیند .

زهر آرام آرام در بدن شاه نفوذ میکرد و با اهتمام اطباء که درتسکین درد وعوارض مسمومیت میکوشیدند اثر زهر بطور نامحسوس و بـا تانـی ظاهـر میشد . شاهزادگان و کسانی که حق عیادت ازشاه و حضور در خوابگاه را داشتند از غروب افتاب عمارت خوابگاه را ترك میگفتند و بجز یکی دو تن از طبیبان کسی بربالین‌شاه باقی نمیماند .

در سومین‌شب کسالت شاه ، حیدرمیرزا نیز همراه طبیبان در خوابگاه و بربالین‌شاه باقی ماند . حدرمیرزا که میدانست چیزی بپایان عمر شاه باقی نمانده است، تصمیم داشت درین لحظات آخر قدمی از شاه و از قصر شاهی دور نشود . او تمام مقدمات جانشینی پدر را بنفع خود فراهم کرده بود وهرچند هنوز امید داشت که شاه دردم آخر اورا وارث و جانشین خود قرار دهد، مع‌الوصف از اقدامات احتیاطی نیز غفلت نورزیده بود وحتی دستخط مجعولی دائر برولایتعهدی خود در بغل داشت :

فرمان ولایتعهدی حیدرمیرزا ، بصورت وصیتنامه و بخط یکی از بانوان حرم شاهی نوشته شده بود . زنی که خط شاه را بـه استادی تقلید میکرد دو روز تمام درخلوتی دور از چشم دیگران بـرای نوشتن متن وصیتنامه صرف وقت کرده بود .

غروب روز سه شنبه چهاردهم صفر مادر حیدرمیرزا برای او پیغام فرستاده بداخل اندرون دعوتش کرد و متن وصیتنامه را در مقابل اونهاد . حیدرمیرزا با تعجب‌وتحسین چندبار جزئیات رسم‌الخط ومتن وصیتنامه رامرور کرد و دستهارا بهم مالید :

ـعالی است .. حتی زیرك‌ترین درباریان نیز نمیتواند در اصالت این دستخط‌تردید کند ...دست هنرمندی که این سطور راروی کاغذ آورده لایق‌هرگونه‌تجلیل و قدرشناسی است !

خطر الکل در کشورهای صنعتی

- **رابطه صنعت بارواج الکل**
- چرا الکل در جوامع صنعتی رواج پیدا میکند
- **ماشین عامل ابتلای مردم دنیای غرب بالکل است**
- علل پناه بردن زنان دردنیای غرب به الکل
- **فقر ،اندوه،مالیخولیا،حساسیت ،سرگشتگی و عدم اطمینان به آینده عوامل اصلی رواج الکل هستند**
- مصرف الکل سالانه هر فرد در آلمان بطور متوسط ۱۰ لیتر است
- **عامل اصلی رواج الکل در سوئد عدم هم آهنگی فرهنگ با اقتصاد و صنعت است**
- روش های درمانی دنیای غرب در برابر الکل نتیجه‌ای نبخشیده است
- **نقش استعمار در رواج الکل وافیون**

دنیای غرب جهان وسیعی که مرز های آن یك محدوده جغرافیائی گسترده را در برمی گیرد اکنون با بیماری های مهلك و هراس آوری روبروست .

انسانی که در آستانه غول مقدس ماشین وابوالهول مهیب تکنولوژی لجام گسیخته بندگی وخفت تسلیم شده واندك اندك بجای ستایش قدرتهای ناپیدای آسمانی قدیم اکنون مجبور است ستاینده و عابد خدایان کروالال صنعت جدید باشد درمانهای زخم چرکین وعقده های نهائی خود را در گریز از اجتماع و پناهنده شدن به افیونهای فراموشی آور میجوید .

● سایه غولهای ماشینی

جامعه قدیم غرب و بطور کلی همه اجتماعات بشری با ناملایمات ومشکلاتی مواجه بود که شناخت و فهم آن چندان دشوار نبود .بیماری ها بتعداد مشکلات اجتماعی معدود و انگشت شمار بودند ولی امروز یعنی آغاز عصری که ماشین بعنوان حاکم مسلط و قدرت فرمانروا بر زندگی بشر حیات خشن خود را آغاز کرد و یا بهتر بگوئیم هنگامی که دندانه های چرخ ماشینیسم غرب برخلاف میل واندیشه انسان بتکاپو افتاد وبی اعتنا به عواطف انسان سازنده اولیه خود بسوی یك هدف ، هدف تسلطه طلبی وتسخیر بازارهای مصرفی بحرکت افتاد ، انسان زبونی و درماندگی خویش را آشکار احساس کرد و عقده‌ای کور و ناگشودنی تار های حسی و عاطفی اورا درهم ریخت و انسان آفریننده ماشین به سایه‌ای از غولهای ماشینی تبدیل شد .فراموش نباید کرد ماشینیسم در نفس خود والاترین و درخشنده‌ترین بازتاب اندیشه وابداع انسان هوشیار بود ولی آنچه این تولید نوع پدیده را بفاجعه‌ای تبدیل کرد نفس ماشین نبود،بلکه نظامهای اجتماعی حاکم بود که بوسیله ماشین اسارت وبندگی میلیونها بشررا تدارك دید.

*** شورش ماشین علیه انسان**

روشن تر سخن بگوئیم .ابزار های فلزی ماشین و حرکت دائمی قطع نشدنی غولهای تکنیك که انسان را بوحشت فلسفی دچار میکند بلکه سیستم هراس آوری است که ماشین را علیه انسان می شوراند . صاحبان کارخانه های عظیم ، سرمایه داران متعهد دنیای معاصر برای ادامه حیات مادی خود وفتح بازارهای بیشتر مصرف ،سود جوئی زیادتر و حفظ سلطه وقدرت خود انسان را در پیشگاه ماشین قربانی می کنند .تاوقتی که برایشان میسر بود آدمی را بدستیاری و خدمت بی چون وچرای ماشین می گماشتند و از وی روزی ۱۰ تا ۱۲ ساعت وگاهی ۱۴ ساعت کار می کشیدند ، بعد ها در برابر واکنش عصیان آمیز آنها که تاب اینهمه اجحاف را نداشتند حاکمین جامعه ودر تعبیر دیگر صاحبان ازمند ماشین قدمی بعقب گذاشتند . ظاهرا ساعات کارتقلیل پیدا کرد و آزادیهای انسانی را بدیده احترام نگریستند ولی این عقب نشینی اجباری را باید قدمی بعقب برای دوگام به پیش برداشتن از طرف خداوندگاران سرمایه بشمار آورد.

*** ضربان آهن وفولاد**

آنها به دستیاران ماشین امکان نفس کشیدن را دادند ولی فضای یك تنفسگاه سالم را از آنها گرفتند . هشت ساعت کار بعنوان یك قانون عمومی اجرا شد ولی ضربان یکنواخت آهنها وپولاد ها سراسیمگی وبهت وگیجی خاصی به خدمتکاران ماشینی داده که پس از فراغت از کار دیگر اشتیاقی به دیدار طبیعت واحساس زنده بودن در آنها باقی نگذاشت . کارگر کارخانه‌ای که صبح ساعت ۵ از خواب برمیخیزد و از ساعت ۶ صبح تا ۳ بعد ازظهر همواره با حرکت سرسام آور ومیکانیکی ماشین بازوو فکر خود را با آن هم آهنك میکند وزیر چشمان بی عاطفه و خالی از احساس چراغهای الکترونیکی کندی وتندی بدن خود را بادندانه های فلزی تنظیم می نماید دیگر فرصتی برای اندیشیدن بخود و پرداختن ودرك مفاهیم دنیای خارج خود را ندارند . پس از رهائی از کار برای تسلای خودتسکین عطش سوزنده‌ای که کار مداوم در او پدید آورده نه شوقی به دیدار خانواده ونه پناه بردن بطبیعت دارد ناچار درجستجوی گوشه‌ای آرام ، فضائی خالی وتهی برای خود فراموشی است چراکه در خانواده‌اش هم او با چند اسیر فرسوده جان دیگر روبرو میشود .

● پناه بالکل

در چنین شرائطی در هنگامه این فاصله دردناك است که آمارنشان میدهد نیمی بیشتر از پناهندگان بالکل وباده پیمائی از طبقه‌ای است که داستانش را آوردیم .

جامعه شناسان در چند دهه قبل که بیماری سریع وزود رشد «الکلیسم» بنیان‌های انسانی را همچون موریانه بهیچ تبدیل میکرد در یك بررسی یك جانبه اینطور نتیجه گرفتند که وجود ایام تعطیلی و فراغت موجب انحراف وبعبارت دیگر تمایل به میخوارگی ومستی میشود آنها استدلال میکردند که ۸ ساعت کار در هر ۲۴ ساعت فرصت زیادی را برای طبقه‌ای که هیچ علاقه‌ای بمطالعه ویانفریح سالم ندارد بسوی میخانه ها و پناهندگی به جرعه‌های الکل سوق میدهد .

● یك مطالعه آزاد

خوشبختانه امروز کارشناسان اجتماعی جهان با آن معیار های گذشته ، محیط خود و عوارض آنراتجزیه و تحلیل نمیکنند واکنون کاملا به ثبوت رسیده که عطش کشنده وسوزندگی بی پایان درونی این طبقه و در نتیجه میخوارگی آنها عواملی خارج از طبقه سرد اعداد دارد و عواملی که از نهاد جامعه ریشه میگیرد موجب رشد و بروز این نوع انحرافها و ناهنجاریها میباشد و الکلیسم یك پدیده خود بخودی و یك ناهمسازی تصادفی نیست بلکه حلقه‌ای متصل از زنجیر های عوامل و انگیزه های محیط وشرائط امکانات میباشد .

گزارش زیر نگاهی از دیدگاه علمی با زبانی حتی المقدور ساده باین پدیده دهشتناك و بیماری روز افزون است که برپایه نظرات و آمار های دقیق بنا شده و پیش از اینکه یك بررسی علمی باشد باید آنرا یك کنجکاوی و مطالعه آزاد از هنگام بروز و ظهور تاپایان فاجعه بشمار آورد .

● الکل و جامعه صنعتی

گفتیم که نخستین عامل این استقبال از «الکل» ناشی از شرائط زیست ومحیط زندگانی افراد جامعه است باین معنی که باتوجه به رشد صنعتی کشورها قربانیان الکلیسم نیز بیشتر و چشم گیرتر است ولی بگذارید پیش از ورود باین مطلب بچند نکته دیگر که تارو پود این بافت نفرت انگیز اجتماعی رابوجود می آورد بپردازیم .

توجه به آمار معتادین الکل در جمهوری فدرال آلمان نشان دهنده قدرت اهریمنی و تهدید کننده‌ایست که از بطن جامعه های صنعتی سر بیرون می آورد و اگر بهمین عنوان ادامه یابد بیکی از معضل‌ترین و پیچیده‌ترین مسائل اجتماعی تبدیل میشود .

رقم آخرین سرشماری موسسات جامعه شناسی آلمان تعداد معتادین علاج ناپذیر را که مراحل دشوار بیماری اعتیاد بالکل را میگذرانند بین ۶۰۰٫۰۰۰ تا هفتصد هزار نمایش میدهد ، از نظر نباید دور داشت که در این محاسبه عده کثیری از کسانیکه نخواسته‌اند به آمارگران جواب بدهند وبازتعداد زیادی ازمعتادین که هنوز بمراحل بحرانی بیماری نرسیده‌اند بشمار نیامده و با این حساب بجرئت میتوان جمعیت گرفتار باین طاعون سیال را یك میلیون تخمین زد .

*** علل رواج الکل**

علل وجود چنین بیماری گسترش یابنده را گروه های مختلف جامعه شناسان در زمینه های متضادی بررسی کرده‌اند که به آن قسمت از نظریات متخصصین که بایکدیگر مشترکند اشاره‌ای کوتاه میکنیم. ناایمنی فردی و اجتماعی ومحرومیت های زائیده از محیط عامل اصلی و علت واقعی گرایش عمومی به نوشیدن الکل میباشد و همانطور که قبلا نوشتیم نظام جامعه و شرائط طبقاتی موثرترین انگیزه مردان و زنان به میخوارگی میباشد ـ مشکلات فردی و خانوادگی نیز در حقیقت بخشی از گرفتاریهای اجتماعی است که مستقیما با عواطف و تمایلات فردی ارتباط پیدا میکند .

*** گزارش علمای بهداشت**

نمونه بالا نشان میدهد که فرد و اجتماع در کنار همدیگر بوجود آورنده مسائل و مصائبی میشوند تا «الکلیسم» با قوت زیادتر خود بر جان وروان آدمیان تسلط پیدا کند.

فقر ، اندوه و مالیخولیای عذاب دهنده ، حساسیت های بیمارگونه، سرگشتگی هاوتاحدودی عدم اطمینان به آینده همه عامل رواج دهنده بیماری الکل است ولی آنچه که در این کاوش نظرها را جلب میکند و نمودار واقعیتی سخت و انکار ناپذیر است رابطه مستقیم تمدن یا در اصطلاح دقیق‌تر صنعت با «الکلیسم» میباشد .

هیئت علمای بهداشت جهانی در «ژنو» طی گزارش مفصل خود گوشزد میکند که **«کشور های متمدن «صنعتی» یکی از پایگاه های اصلی رواج الکلیسم هستند، آنهم باضریب وحشت آوری که آینده آنها را مورد تهدید و فنا قرار میدهد»**

حجم محصولات الکلی بهیچوجه نمایش دهنده رواج و یا رکود جریان بیماری الکلیسم در یك کشور نیست و همانطور که نوشتیم نظام اجتماعی و روابط سرمایه و انسان و اصول شرائط زندگی معیار تعداد الکلیست ها در یك جامعه است واین منحنی جدول «الکل» با صنعتی بودن و نحوه قوانین و روابط طبقاتی جامعه بستگی دارد و تاکنون این مطلب بعیان مشاهده شده که رشد صنعتی جامعه با این بیماری دوکفه از توازن را تشکیل میدهد وهرچه قدرت های صنعتی بیشتر است احتمال رشد «الکلیسم» زیادتر میباشد . نگاهی بجدول روبر نشان میدهد که کشور های غربی گروهی که هنوز به رقابت های عظیم فروش در بازار های مصرفی آلوده نشده‌اند و درجمعیت صنعت آنها کم و بیش برای تامین احتیاجات داخلی تهیه میشود تعداد الکلیست های آنها نیز کمتر است.

● سنن و مذاهب

شك نیست که در طرح بالا توجه به اعتقادات و سنت های بومی و مذهبی نیز قابل مطالعه است و اگر می‌بینیم که در ایتالیا باوجود اینکه بزرگترین رقم محصولات الکلی را در جدول فوق دارد .

مصرف آن برحسب افراد مصرف کننده بشکل اعجاب آوری کمتر است و برعکس در آلمان، انگلستان وسوئد این میزان چشم گیر می باشد .

*** مصرف سالانه**

بین سالهای ۱۹۵۰ تا ۱۹۶۵ مصرف الکل سالانه هر نفر در آلمان از ۳٫۲۷ به ۱۰ لیتر الکل خالص رسیده است .

البته رقم مزبور باین معنی نیست که همه افراد جامعه از لذت ویرانگرو مخرب نوشابه های الکلی خود را لبریز می کنند بطوریقین وبا آماری که در اختیار داریم میلیونها زن و مرد این کشور و کشور های دیگر در سال جزدر موارد خاص (جشنها ـ میهمانیهای معدود) جامی بدست نمی گیرند و سخت از الکل دوری میجویند. طبق محاسبه ریاضی ساده هرفرد ایتالیائی ۱۳٫۲ لیتر از کل محصولات نوشابه های الکلی سهم دارد ولی تعداد الکلیست‌ها بسیار کم است .

باوجود اینکه ایتالیائی ها غالبا هنگام صرف غذا مشروب می نوشند و این خود مصرف کلی محصولات الکلی را بالا میبرد ولی عواملی که باید آنها رابترتیب رشد سالم صنعتی ویا لااقل تب آلود نبودن محیط صنعت و زیاده طلبی کارخانه های سازنده آن کشور برای جلب بازارهای خارجی دانست وهمچنین پیوندهای محکم فردبا مذهب وآئین های حاکم جامعه مانع ازغلتیدن آنها در سراشیب اعتیاد میشود .

*** در سوئد**

کشور سوئد بادرآمد سالانه قابل توجه ملی خود و رفاه نسبی مردم آن این فرضیه را رونق داده وعده‌ای از جامعه شناسان معتقدند که زندگی مرفه و اقتصاد سالم و خلاق آن عاملی است برای انحراف توده مردم وگرفتار شدن در تارهای عنکبوتی الکل ولی در برابر این نظریه گروهی از جامعه شناسان صاحب نظر این عامل رایك انگیزه فرعی میدانند ورقم سرسام آور مصرف الکل و وجود تعداد زیادی «الکلیست» را در کشور سوئد ناشی از نقصان واحد های دیگر اجتماعی و ناهم آهنك بودن فرهنك آن بارشد اقتصاد میدانند وعقیده دارند که دستگاهها آموزشی با سرعت صنعتی آن کشور هماهنك نیستند و همین نقص موجب ناهنجاری ها و انحرافات فردی و اجتماعی میشوند

*** سهم زنان**

زنان دنیای غرب نیز از این آفت سهم کوچکتر و ناچیزتری از مردان ندارند و صد ها زن گرفتار این وحشت توانفرسا هستند.

عواملی که برای اعتیاد زنان شمرده شده کم وبیش باعاملهای بوجود آورنده الکلیسم در میان مردان مشترك است با این تفاوت که زنها بمناسبت حساسیت بیش از اندازه خود زودتر اسیر این بلای

بقیه در صفحه هفدهم

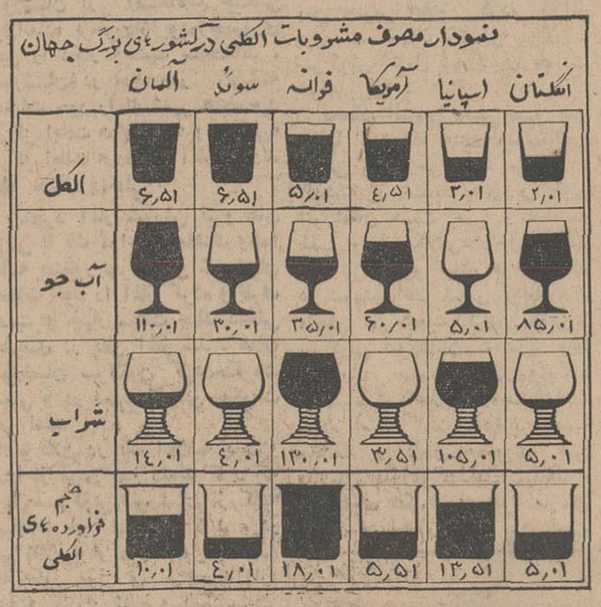

آگهی تشکیل مجمع عمومی

طبق تصمیم مجمع عمومی فوق‌العاده صاحبان سهام شرکت سهامی قند پارس مورخ پانزدهم تیر ماه ۱۳۴۷ سهام شرکت قند پارس از بی‌نام به سهام بانام تبدیل گردیده از صاحبان سهام شرکت خواهشمند است ظرف مدت ششماه از تاریخ صدور این آگهی جهت تبدیل سهام خود به محل شرکت تهران خیابان پهلوی چهار راه شاه کوچه سیمرغ شماره ۱۶ مراجعه فرمایند .

۲ـ۲ آ ـ ۱۲۷۴۱

شرکت سهامی قندپارس

سینه موند
اولین سینمای خانواده ها و کودکستان تهران

ازامشب

شاهکار شاهکارهای «والت‌دیسنی» را برای استفاده خردسالان و بزرگسالان و تمام اهل خانواده نمایش خواهد داد

فیلم کارتون کامل دوساعته که ازروی مشهورترین قصه کودکان دنیا اقتباس شده و تماشای آن سالم‌ترین تفریح برای تمام افراد خانواده میباشد .

ازامشب در سینماهای رادیوسیتی

ب.ب.ادئون ـ نیاگارا

شیرین ترین برنامه‌ای که تماشای آن همه را شاد و خوشحال وخندان خواهد کرد

فیلم بزرگ سه ساعته بزودی فقط در سینما دیانا

پاریس را به آتش بکشید! فرمان هیتلر دربرابر مقاومت مردم پاریس ...

رعب‌آورترین لحظه تاریخ در قالب فیلمی که جان تماشاچی را به‌آتش میکشد!

جمعیت شیرو خورشید سرخ ایران

لیسانس پرستاری

جمعیت شیر و خورشید سرخ ایران برای آموزشگاه عالی پرستاری رضاشاه کبیر درسال تحصیلی مهر ۴۷ـ۱۳۴۸ تعدادی دوشیزه داوطلب از طریق کنکور با شرایط ذیل میپذیرد :

۱ـ سن بین ۱۸ الی ۳۰ سال .
۲ـ داشتن دیپلم کامل متوسطه (رشته طبیعی یا ریاضی) .
۳ـ ۴ برگ رونوشت مصدق شناسنامه .
۴ـ سیصد ریال مخارج کنکور .

داوطلبان میتوانند جهت ثبت‌نام بادردست داشتن مدارك زیر همه‌روزه از این تاریخ تا ۲۵ مرداد ماه باستثنای روز های تعطیل از ساعت ۸ صبح تا ۴ بعداز ظهر به آموزشگاه عالی پرستاری رضاشاه کبیر (واقع درشهرری جنب آرامگاه) مراجعه نمایند .

۱ـ مدرك ششم متوسطه .
۲ـ ۶ قطعه عکس ۳×۴ .
۳ـ ۴ برگ رونوشت مصدق شناسنامه .
۴ـ سیصد ریال مخارج کنکور .

داوطلبان شهرستانها به شیرو خورشید سرخ همان شهرستان مراجعه نمایند .

از: خبرگزاریهای خارجی

ترجمه: هوشنگ کوچك شوشتری

یمن: شعله‌های شورش زبانه میکشد

● **دولت جمهوری یمن ادعا کرده است که شورشیان از طرف عربستان سعودی وامریکا تقویت میشوند**

پس از چند ماه خاموشی یمن مجددا در آشفتگی و شورش فرو رفت . سه ماه پیش عناصر انقلابی دست چپی که گفته میشد از چین کمونیست الهام گرفته‌اند شورشی را تدارك دیده و با ارتش جمهوری یمن جنوبی به جنك پرداختند . دولت قحطان‌الشعبی تمام نیرو های نظامی را علیه این شورش بسیج کرد . پس از چند روز جنك قیام مسلحانه دست چپی ها سرکوب شده و رهبران شورش به عدن گریختند ، اما این بار بگفته سخنگویان دولت جمهوری یمن جنوبی ماهیت شورش اخیر با قیام سه ماه قبل تفاوت دارد . قحطان‌الشعبی ادعا کرده است که شورش اخیر بوسیله « شریف بیهان» سلطان مخلوع یمن که هنگام خارج شدن انگلیسها از یمن متواری شده بود براه افتاده، گفته میشود « بیهان» از طرف ملك فیصل پادشاه عربستان سعودی تقویت شده و مقادیر کافی پول و سلاح از طرف ملك فیصل در اختیار او گذاشته شده . ظاهرا این بار دولت جمهوری یمن وقحطان‌الشعبی شورش را بسیار جدی‌تر از شورش های سابق تلقی کرده‌اند زیرا فرمان بسیج عمومی که برای جلو گیری از شورش صادر شد شامل تمام نیرو های نظامی یمن است ، گارد ملی یمن که تمایلات دست چپی دارد بعلاوه نیروهای پلیس وارتش برای سرکوبی شورش وارد کارزار شده‌اند . بسیج عمومی نیرو های مسلح نشان میدهد که شورشیان از امکانات جنگی فوق‌العاده برخوردار بوده وجمهوری یمن را دچار وحشت ساخته‌اند ، شورشیان در چند روز گذشته عملیات خود را از شهر های سعید مرکز ایالت « اولاتی » و «حبلین» مرکز ایالت «ردفان » آغاز کردند

● **جنك داخلی**

بمجرد آغاز شورش نیرو های دولتی با یك آرایش هماهنك وهمه جانبه بمنظور سرکوبی شورشیان حملات خود را آغاز کرده و ظرف بیست و چهار ساعت جنك داخلی شدیدی در یمن آغاز شد . هدف شورشیان سرنگون کردن حکومت شعبی و در دست گرفتن حکومت یمن است .

رادیو عدن در یك اعلامیه پرسرو صدا از مردم یمن دعوت کرد که برای سرکوبی شورشیان از کلیه امکانات خود استفاده کنند ، در این اعلامیه از مردم خواسته شده که بطور موثر و مسلحانه وارد صحنه کارزار شده و بسوی شهر های شورشی حرکت کنند . این اعلامیه حکایت از اوضاعی وخیم و آشفته دارد ، زیرا با وجودیکه تمام نیرو های پلیس ، ارتش ، گارد ملی و حتی نیرو های ذخیره برای سرکوبی شورش احضار شده‌اند باز هم دولت یمن دست یاری بسوی مردم دراز کرده است و این خود نشان میدهد که شور شیان از نیرو ها وامکانات وسیعی برخوردار بوده و تهدیدی جدی تر از همیشه برای جمهوری یمن بحساب می آیند .

*** نیرومندترین جبهه**

در قبال حملات شورشیان دولت یمن جنوبی اعلام کرده که از پرزیدنت قحطان الشعبی برای ـ سرکوبی کامل شورشیان حمایت خواهد کرد .

قحطان الشعبی رئیس جمهوریمن سالها است که هدف حمله مخالفان داخلی و خارجی خود میباشد ، گذشته از تهدید های پی درپی شورشیان دست چپی و سلطنت طلب او بامشکلاتی در داخل حکومت خود نیز روبرو است، هر چند که در شورش اخیر شعبی از مخالفان داخلی نیز دعوت کرد که برای سرکوبی شورشیان به نیرو های جمهوری بپیوندند ولی هیچگاه در سیاست داخلی موردحمایت آنها نبوده است .نیرومندترین جبهه مخالف را داخل جمهوری یمن سازمان فلوزی تشکیل میدهد ، «عبدالقوی مکاوی » رهبر سازمان فلوزی همواره در صدد بوده است که بترتیبی حکومت الشعبی را سر نگون کرده و بقول خود « به حکومت دیکتاتوری و ستمگر قحطان الشعبی » خاتمه دهد ، سازمان فلوزی با تغییراتی که اخیرا در کادر رهبری خود داده قدری شعار های خود را ملایمتر کرده و در صدد است این سازمان را به جمهوری یمن شناسانده ودر حکومت الشعبی شرکت کند .

*** روابط خصمانه**

بنظر میرسد سازمان فلوزی و جناح نظامی آن در شورش اخیر در کنار نیرو های جمهوری با شورشیان بجنك میپردازند زیرا آنان نیز از سلطنت طلبان یمن دل خوشی ندارند .

قدر مسلم اینستکه شورش اخیر یمن روابط یمن و عربستان سعودی را بیش از پیش تیره تر وخصمانه تر خواهد ساخت. در اولین ساعات آغاز شورش جمهوری یمن اعلام کرد که شورش مستقیما از طرف عربستان سعودی رهبری شده واین کشور بشدت مورد حمله الشعبی قرار گرفت . شورشیان متهم شده‌اند که با پول عربستان سعودی و پشتیبانی امریکا توطئه‌ای برابرای سر نگون کردن جمهوری یمن جنوبی تدارك دیده‌اند .

نیرو های جمهوری یمن برای سرکوبی شورشیان عازم دو شهر شورشی در نزدیکی مرز های عدن و یمن هستند .

در ویتنام :
چطور به آنها گفتی ما از طرفدارانشان هستیم ؟
کاریکاتور از : هرالدتریبون

از : اکسپرس

ترجمه: علی بهارلو

دوبچك: چکوسلواکی غربی ترین کشور سوسیالیستی است!

بنظر شورویها دوبچك مرزی‌راکه هیچکس جرات نداشت به‌آن‌دست بزند بروی آلمان مخوف بازکرده است

یك ماه است که غول شوروی دند پنجه چکوسلواکی ضعیف ـ برهبری الکساندر دوبچك اسیر شده و نمیداند چگونه خود را از این بند نجات دهد .

دوبچك ظاهرا در این میان بیدفاع است زیرا طرف دیگر ، کشور های غربی کوچکترین علاقه‌ای به نجات چکوسلواکی ازاین وضع بحرانی نشان نمیدهند در حالیکه دوبچك با تمایلات آزادیخواهی خود در برابر کمونیست های یك « نسل دیگر» و پاسداران خشن کمونیستی که چون دیوار کرملین غیر قابل لمس هستند قرار گرفته است : « لئونید برژنف » ۶۳ساله، «نیکلاپادگورنی » ۶۵ساله و«الکسی کاسیگین »۶۴ ساله .

دوبچك در ۲۷ دسامبر ۱۹۲۱ چشم بدنیا گشود و چند ماه‌بعد نزدیك بود خواه نا خواه به‌تبعیت امریکا درآید زیرا پدر و مادرش در آنهنگام بامریکا مهاجرت کردند اما چند سال بعد غم دوری از وطن آنها را وادار کرد که به زادگاه خود باز گردند ولی پدر «دوبچك» یك کمونیست بود ومی بایستی در سر زمینی که ارمان کمونیسم پیروز شده است زندگی کند . باین ترتیب بود که«دوبچك» کوچولو در شوروی بزرك شد و دوره تحصیلات دبستانی ودبیرستانی خود را در آنجا به پایان رسانید و هفده ساله‌بود که به‌چك‌اسلواکی بازگشت .

بازگشت وی در سال ۱۹۳۸ مقارن با امضای قرار داد شوم مونیخ بود که چکوسلواکی رازیر سلطه نازیسم در آورد .

● **مدرسه و جنك**

«دوبچك » آنچه را که درمدرسه یاد نگرفته بود در زمان جنك در سازمان مقاومت ملی آموخت و دوبار زخمی گردیده و سر انجام دوران جنك را با از دست دادن برادرش ژولیوس به پایان رسانید و بیش از پیش به‌کمونیسم دلبستگی پیدا کرد .

«دوبچك در سال ۱۹۵۱عضو «علی‌البدل » حزب کمونیست بود و در سال ۱۹۵۵ مانند « کمونیست های آینده » برای یك دوره ـ کار آموزی سه ساله به شوروی فرستاده شد . از این رو«دوبچك» به روحیه و مانور های سیاسی رهبران شوروی بیگانه نیستو بهتر از هر کس افکار باطنی آنها را درك می کند ولی او در عین‌حال بخوبی‌میداند که نمی تواند همه‌به چکوسلواکی حکومت کند و هم تمایلات و خواستهای آنهارانادیده بگیرد . ۱

*** غربی‌ترین**

او در یکی از سخنرانی های اخیر خود گفته است :

« قدرت طبقه کارگر بتدریج بقدرت تمام ملت تبدیل میشود . »

و با بیان جمله‌ای مشکلی بر مشکلات خود اضافه کرده است:

«چکوسلواکی غربی ترین کشور اردوگاه سوسیالیستی است ،در گذشته نیز موقعیت جغرافیائی چکوسلواکی در اروپای مرکزی یکشور ها امکان میداد فعالانه در توسعه جامعه اروپا شرکت کند . امروزه اروپا قاره‌ای است که تمام شرایط لازم را برای از بین بردن حس عدم اعتماد دارامی باشد .»

در اینجا بود که شوروی ها از خلال گفته های دوبچك ناگهان به ناتوانی و شکنندگی اصول مسلم استراتژیکی خود پی بردند. اکنون بنظر آنها دوبچك مرزی را که هیچکس جرات نداشت به آن دست بزند بروی آلمان مخوف باز کرده است و ممکن است فردا بصورت کارگاهی برای نیروهای جدید در آید .

مسکو گمان میکند که از مرز مشترك چکوسلواکی و آلمان صدر اعظم « گیزینگر» باد شوم «تهدید های امپریالیستی » وزیدن گرفته است .

مارشال ۵۵ ساله شوروی«ایوان یاکوبوفسکی » فرمانده نیرو های پیمان ورشو این مرز را بعنوان موضوعی که به شخص خود او مربوط میباشد تلقی می کند .

او افسر زره پوش ارتش شوروی و نخستین شخصیت نظامی آنکشور است که فرضیه حمله تلافی ـ جویانه اتمی را طرد کرد و یك سال قبل در روزنامه « ستاره‌سرخ» نوشت : « از این پس سرباز در جنك نقش اول را ایفاء خواهد کرد . »

شورویها با اینکه نیرو های نظامی شان از لحاظ شماره افراد دارای برتری است می ترسند اگر روزی جنك در اروپا درگیر شود باردیگر در برابر قدرت جنگی آلمان قرار گیرند . حتی فکر این خطر هم برای آنها غیر قابل‌تحمل است .

*** پشت به ناجی**

از این رو بنظر توده های‌عظیم مردم‌شوروی‌ماجرای چکوسلواکی بهیچوجه جنبه ایده‌ئولوژیکی ندارد بلکه بعقیده آنها مسئله سرزمین در میان است که با دادن هزاران قربانی آنجا را آزاد کرده‌اند و امروز همین سرزمین به نجات دهندگان خود پشت می کند و بد تر از همه نگاههایش بسوی آلمان سرمایه داری معطوف شده است. برای بعضی از شوروی ها این وضع غیر قابل تحمل است .بعضی دیگر از مردم شوروی آنهائی که بیشتر وارد سیاست هستند می گویند که « دموکراسی هرج و مرج‌طلبی» چکوسلواکی هیچگونه تناسبی با سوسیالیسم ندارد .

اما باحتمال زیاد در دستگاه رهبری حزب کمونیست شوروی نیز اختلاف نظر هائی بوجود آمده است .

مثلا اکنون معلوم شده است که‌درجریان محاکمه«سیناویسکی» و« دانیل » نویسندگان شوروی‌در بین اعضای دفتر سیاسی حزب دو دستگی ایجاد شده بود باین‌ترتیب که کاسیگین و میخائیل سوسلف بااینکه از کمونیست های «تندرو» بشمار میروند عقیده داشتند که نسبت به این نویسندگان مدارا شود در حالیکه‌لئونید برژنف‌طرفدار خشونت و شدت عمل بیشتری بوده است.ظاهرا درماجرای‌چکوسلواکی نیز بین این دو نفر برخورد هائی روی داده است .

از: افریقای جوان

عراق: سازمانهای نیرومندسیاسی کدامند؟

● **مهمترین مشکل عراق از نظر داخلی مسئله‌ایجاد تعادل بین « سنی‌ها » و « شیعه ها» است**

نخستین کودتای نظامی در خاور میانه پس از جنك شش روزه اعراب واسرائیل درعراق‌رویداد جنگهای‌قبلی‌اعراب‌واسرائیل نیز هر یك بطور مستقیم یاغیر مستقیم کودتا هائی بدنبال داشتند . نخستین جنك اعراب و اسرائیل ، سقوط فاروق‌و کشته شدن ملك عبداله پادشاه اردن‌و تغییر رژیم سوریه را بدنبال داشت .

با دومین جنك فلسطین سلسله سلطنتی عراق و رژیم سوریه از بین رفت . در همان هنگام لبنان گرفتار جنك داخلی شده و اردن نیز در برابر بحران داخلی وخیمی قرار گرفته بود .

این بار ماجرا از عراق آغز گردید معذالك ضعیف ترین حلقه زنجیری در این کشور قرار نداشت بلکه بیشتر انتظار میرفت اردن قبل از همه کشورهای عربی دیگر دچار آشفتگی شود . زیرا این کشور پس از جنك ژوئن ۱۹۶۷ بهترین اراضی زراعتی خود را از دست داده و باقیمانده خاکش میدان فعالیت نیرو های سازمان «الفتح» قرار گرفته است .

همچنین تحولاتی که در سوریه روی میداد بیش از کشور های دیگر عربی جلب توجه میکرد .

البته رژیم عراق نیزبنوبه‌خود درمعرض خطر قرار داشت و این مطلب‌راخبرنگار مجله افریقای جوان در بازدیدی که قبل از حوادث اخیر از بغداد نموده ضمن گزارشی پیش‌بینی کرده بود.

● **سنی و شیعه**

اصولا از نظر سیاسی حکومت بر کشور عراق‌در هیچ دوره کار آسانی نبوده‌وکلیه آنهائی که مسئولیت امور این کشور را بعهده داشته‌اند چه در گذشته و چه حال‌دربرابر همان مشکلات همیشگی‌قرار داشته‌اند .

مهمترین مشکل اداره امور عراق از جنبه داخلی مسئله‌ایجادتعادل بین «سنی» ها و «شیعه های» عراقی و جلو گیری از تبدیل رقابت های موجود بین قبایل مختلف بدشمنی بین آنها است .

از همه مهمتر مسئله برقراری نظم و آرامش در مناطق کرد نشین‌شمال کشور است .

گذشته از این عراق با یکرشته مسائل اجتماعی ، فرهنگی (دوسوم مردم عراق بیسواد هستند) کشاورزی ، نفتی و صنعتی روبرو است .

اینك قسمت هائی از گزارشی را که خبرنگار مجله افریقای جوان قبل از کودتای ۱۷ ژوئیه از اوضاع عراق تهیه کرده در اینجا نقل میشود :

«یك ناظر سیاسی بیطرف وقتی که وارد بغداد میشود بیش از هر چیز از فقدان نیرو های سیاسی محکم درعراق دچار شگفتی میشود .

اکنون مدتها است که سازمان های سیاسی عراق متلاشی شده و تنها سایه هائی که از آنها باقی مانده است در افکار عمومی هیچگونه نفوذ و تسلطی ندارند .

تنها نیروئی که‌ازقدرت کامل برخوردار است ارتش یادست‌کم‌چند افسر عالیرتبه هستند که بافکار عمومی‌هیچگونه‌تسلطی ندارند .

حزب کمونیست با اینکه در مدت حکومت بعثی‌ها بشدت تحت فشار قرار گرفت هنوز هم دارای سازمان نیرومندی است . در حقیقت کمونیست ها و بعثی ها تنها سازمان‌سیاسی محکم‌عراق‌بشمار میروند ،باوجود برخورد های سابق اکنون بین‌این‌دوحزب یك‌نوع « قرارداد شرافتمندانه » وجود دارد .

ولی قدرت بعثی ها خیلی‌بیش از کمونیست ها است و نفوذ آنهامخصوصا در میان طبقه جوان خیلی زیادتر است.

● **حساسیت فوق‌العاده**

بسیاری از افسران ارتش مخصوصا افسران جوان طرفدار حزب‌بعث هستند . بعثی هاازنارضائی افکارعمومی مخصوصا در مورد مسئله فلسطین که توده‌مردم نسبت به آن حساسیت فوق‌العاده دارند حداکثر استفاده را می کنند.

مثل این است که دست کم دو سوم مردم عراق نسبت بدولت فعلی (عارف) شدیدا حساسیت دارند و شیعیان عراق در این مبارزه پنهانی که علیه رژیم عارف آغاز شده نقش‌مهمی‌ایفاء میکنند. عارف قادر به برقراری وحدت ملی در عراق نیست و بنظر من رژیم فعلی در کوشش خود برای آزمایش دموکراسی با شکست روبرو خواهد شد و ممکن است دیر یا زود با یك کودتای نظامی از پای در آید . »

این بود قسمتی از گزارش‌خبرنگار مجله افریقای جوان که یك هفته قبل سقوط رژیم عارف تهیه شده بود .

درپشت پرده سیاست

ابزرور ، ناسیون، فیگارو، پراودا ، پاری ژور، تایمز.

حوادث چکوسلواکی را موضوع بحث خود قرار داده‌اند .

*** جراید پاریس**

روزنامه های امروزپاریس پیش از اغاز مذاکرات دو- جانبه مسکو - پراك واکنش و موقعیت حزب کمونیست فرانسه را در قبال این‌بحران مورد بررسی قرار داده‌اند .

● **ناسیون**

در این باره چنین می نویسد : نمیته مرکزی‌حزب کمونیست فرانسه برای‌اولین بار درتاریخ موجودیت - خویش ، نظری خلاف نظر مسکو ابراز میدارد .

● **فیگارو**

عدم موافقت دبیر کل‌حزب کمونیست فرانسه والدوك روسه، با اقدام‌شوروی مطمئنا کمی مبهم است باید پرسید آیا حزب کمونیست فرانسه در این نظریه خویش حتی‌در صورت بروز اتفاق ناگواری بین شوروی و چکوسلواکی ایستادگی خواهد کرد؟ آنچه که قطعی است این است که از چهار سال قبل تاکنون تحولی در این حزب بوقوع پیوسته است . ولی این‌تحول ناشی از ملاحظات تاکتیکی است .

*** پاری‌ژور**

معتقد است که حزب کمونیست فرانسه بر سر دو راهی است . اتهام اساسی که باحزاب کمونیست‌ازطرف دشمنان کمونیست همیشه وارد میشود این است که آنها بدستورهای‌قدرت‌خارجی عمل می کنند .

ولی عدم موافقت والدرك روشه با اقدام اخیر شوروی ممکن است باعث شود که سیاست داخلی و روابط احزاب دست چپی در فرانسه تغییر کند این امر باعث نزدیکی بیشتر این احزاب گردد و نیز احتمال دارد که دستجات جدیدی از حزب کمونیست فرانسه‌خارج‌شوند.

● **ابزرور**

صداها در چکوسلواکی تبدیل بفریاد میشود ، مردم از دوبچك میخواهند به ایستادگی خود در مقابل شوروی ادامه دهد و ازتقاضا های حزب کمونیست چکوسلواکی عدول نکند .

این روزنامه مینویسد‌ملتی کهن پس از سالها حوصله در مقابل تمایلات شوروی بصدا در آمده و از رهبران خود میخواهند برای تمایلات چکها نیز اهمیت قائل شوند.

● **پراودا**

ارگان حزب کمونیست شوروی در مورد بحران چکوسلواکی در شماره‌امروز خود می نویسد : برای - چکوسلواکی بسیار گران تمام خواهد شد اگر بوعده های غرب در مورد اقتصادش دل خوش کند .

در باره همکاری اقتصادی بین دو کشور این روزنامه یادآوری میکند که اتحاد شوروی برای صنایع چکوسلواکی بازاری ثابت است و وسائل پرداخت کافی در اختیار چکوسلواکی می گذارد تا بکمك ان بتواند واردات خویش راتامین‌نماید.

پراودا مثال های متعددی‌از کمك های اقتصادی و فنی شوروی به چکوسلواکی در مقاله خویش ذکر کرده‌است.

فروش مواد اولیه‌لازم‌برای صنایع چکوسلواکی بقیمت‌و شرایط بسیار مناسب ،تامین مصرف کل نفت‌چکوسلواکی نمونه‌ای از مثالهای مذکور است . پراودا در خاتمه‌چنین نتیجه گیری کرده است که حزب ودولت شوروی‌باپیروی از اصول انترناسیونالیستی خواستار است تمام مسائل مربوط بتحکیم و توسعه‌آنی همکاری اقتصادی بین کشور های سوسیالیستی را ارزیابی و حل نماید .

شهرصلح ، مظهر خونریزی وکشتار

اورشلیم از معروفترین و در عین حال‌بد اقبال ترین شهر های جهان‌است،تازمانی که‌تاریخ بیاد دارد سرنوشت این شهر با جنك و خون و آدمکشی عجین بوده است تاکنون در سه مرحله از تاریخ فرمانروایان شرق و غرب در تحت نام «خدا »در این شهر کشتار براه‌انداخته و با تمام این احوال‌اورشلیم «شهر صلح» نامیده میشود. اسرائیل تا پیش از ماه ژوئن سال گذشته فقط‌قسمت‌غربی این شهر را در دست داشت ولی طی شش روز جنك‌اردنی ها را از قسمت شرقی آن بیرون رانده و تمام شهر را باشغال در آورد و سپس‌اعلام کرد هرگز حاضر نیست قسمت اشغالی شهر را تخلیه کرده و مجددا آنرا به اردن مسترد دارد و حالا پس از چهارده ماه از اشغال شهر اعراب و اسرائیل هنوزبرسر آن خون یکدیگر را می ریزند .

اسرائیلیها طی سالهای متمادی ثابت کرده‌اند که‌در مواقع عادی و هنگامیکه بحرانی ملی دست بگریبان نیستند از نظر سیاسی در میان خودداری خوئی‌متیزه‌جو هستند ، اما در خصوص شهر اورشلیم پس از گذشت زمانی نسبتا طولانی وحدت نظر خود را حفظ کرده و همگی آنها اعتقاد دارند که نباید از مالکیت‌اورشلیم‌چشم پوشید، اما این اعتقاد چه‌بسا که‌شهر صلح را بار دیگر و بار های دیگر بخاك وخون بکشاند .

شهر اورشلیم از نظر اعتقادات اسرائیلی هاشهری است مقدس مانند مکه برای مسلمانان و رم برای کاتولیك ها.اورشلیم مرکز «جودیسم» و شهر تاریخی مذهبی قوم یهود و از نظر روحانیگری قبله عبادات این قوم میباشد. اورشلیم همچنین درمبارزات اخیر اسرائیلی ها سمبل «صهیونیسم » و غلبه نهائی بر هیتلریسم است ، بهمین مناسبت بنظر میرسد که اسرائیلیها اگر حتی کلیه نقاط اشغال شده در جنك ژوئن سال گذشته رابه‌اعراب پس بدهند در نگهداری اورشلیم از هیچ کوششی فروگزار نخواهند کرد.

گاردین

این ماجرا را که چند روز قبل اتفاق افتاده بخوانید تا :

باور کنید بشقاب پرنده راست است !

● یك هنك ارتش آرژانتین هفته گذشته بجنك بشقاب پرنده رفت اما همه افرادهنك بر اثر نوری که از بشقاب ساطع میشد بیهوش شدند

*** سربازان آرژانتینی سرنشینان بشقاب را زیر آتش مسلسل گرفتند اماگلوله بر آدمهای فضائی بی تاثیر بود**

● حالا دیگر محافل علمی و ارتش آرژانتین هم بوجود بشقابهای پرنده اعتقاد پیدا کرده‌اند

عبور از پنج قاره

پیدایش اجسام پرنده مرموز ، در آسمان کشور های امریکای جنوبی بار دیگر مسئله بشقابهای پرنده‌را در ردیف داغ ترین خبر های روز قرار داده است .

در چند روز اخیر این اجسام اسرار آمیز بطور بیسابقه‌در آسمان آرژانتین خودنمائی می کنندودیگر برای مردم این کشور جای شك وتردید باقی نمانده است که بشقاب پرنده زائیده فکروخیال نیست بلکه یك واقعیت انکار ناپذیر است.

حقیقت این است که ماجرای اجسام پرنده ، نه تنها مردم عادی آرژانتین بلکه محافل علمی بویژه سازمانهای مخصوص نیروهای مسلح این کشور رادوچار وحشت ونگرانی کرده است .

اکنون از هر ده نفر آرژانتینی هفت نفر بوجود اجسام مرموز پرنده بنام بشقاب پرنده اطمینان کامل دارند . آنها معتقدند که این اجسام ، سفینه های فضائی واقعی هستند که از کرات دیگر برای تحقیق دراوضاع واحوال کره زمین بسراغ ما می آیند .

اجسام پرنده مرموزی که در چندروز اخیر در آسمان آرژانتین دیده شده‌اند همه یك شکل ویك اندازه بوده‌اند و سرعت سیر آنها غیر قابل تصور است .

یکی از شگفت انگیز ترین ماجرا های اجسام پرنده چند روز قبل در آرژانتین روی داد و همین ماجری سبب شد که عده زیادی از مردم این کشور بوجود اجسام پرنده فضائی اعتراف کنند یك سرجوخه ارتش آرژانتین و عده‌ای از افراد هنك «اولاواریا» که شاهد این واقعه عجیب بوده‌اند جریان قضایا را چنین نقل کرده‌اند :

« آنروز بما اطلاع رسید که یك جسم پرنده مرموز بسوی منطقه‌ای که ظاهرا بشقابهای پرنده برای فرود آمدن انتخاب کرده‌اند در پرواز است . ما بدستور فرمانده مربوطه بسرعت بطرف محل مزبور حرکت کردیم و هنگامی به آنجا رسیدیم که جسم مرموز بزمین نشسته بود و از اطراف آن نور خیره کننده‌ای خارج میشد. طولی نکشید که از داخل بشقاب سه موجود عجیب که شباهت زیادی به انسانهای روی زمین داشتند خارج شدند . آنها لباس مخصوصی پوشیده بودند که مانند فسفر می درخشید .

تکان نخورید

در این هنگام سرجوخه که فرماندهی دسته را به عهده داشت در حالیکه لوله مسلسل دستی خود را بطرف سرنشینان بشقاب پرنده گرفته بود فریاد زد : «از جای خود تکان نخورید » ولی آنهابدون اعتنا باخطار سرجوخه همچنان پیش می آمدند .

در این هنگام فرمانده دسته « موجودات فضائی » را زیر رگبار مسلسل قرار داد ولی از تعجب دهانش باز ماند زیرا بهیچیك از موجودات آسیبی وارد نیامد. دراین هنگام سرنشینان بشقاب پرنده به سرعت بطرف سفینه خودباز گشتند وناگهان نوری از سفینه درخشیدو وهمه ما بیهوش نقش زمین شدیم و سه دقیقه بعد وقتی که بهوش آمدیم جسم مرموز بصورت یك نقطه روشنی در آسمان دیده می‌شد .

بدنبال این واقعه فرمانده نیروی هوائی آرژانتین در یك مصاحبه مطبوعاتی گفت اودیگر وجودبشقاب های پرنده را طرد نمی کند ولی مسئله‌ای که اکنون بیش از پیش مورد توجه قرار گرفته این است که برای چه این اجسام پرنده کشور آرژانتین را پایگاه خود قرار داده‌اند .

در پاسخ این سئوال گفته میشود از آنجا که قسمت اعظم خاك آرژانتین غیر مسکونی است سرنشینان بشقابهای پرنده برای فعالیت خود امکانات زیاد تری دارند .

چیزی که فرود آمدن اجسام مرموز را بطور انکار ناپذیر تائید می کند این است در محلی که بشقاب های پرنده بزمین می‌نشینند کلیه گیاهان سوخته و تبدیل به خاکستر میشود . منطقه‌ای که فرودگاه بشقابهای پرنده‌ر اتشکیل میدهد در چهار صد کیلو متری شهر اولاواریا قرار دارد .

رکورد زندگی در قبر شکسته شد

یك مرد ۳۳ ساله ۶۰ روز در داخل یك قبر زندگی کرد

میکی مینی ، مردجوان ۳۳ ساله ایرلندی که در یکی از کافه های لندن کار می کند، هفته گذشته پس از گذراندن ۶۰ روز در یك محفظه زیر زمینی که در عمق ٤ متری قرار داشت ، بار دیگر قدم به دنیای زندگان گذاشت سوراخی که مینی تمام ۶۰ روز رادر آن گذراند در کربورن واقع در شمال لندن قرار گرفته بود .

مینی که با این عمل اکنون بزرگترین رکورد زندگی کردن در یك قبر را دردست دارد، بوسیله دو لوله بادنیای خارج ارتباط داشت .

او بوسیله یکی ازاین لوله ها غذا دریافت می کردوبوسیله لوله دیگر هوای تازه دنیای خارج را استنشاق مینمود.

تازه های علم و دانش

*** محصول جدید**

نیویورك : دکتر «جیمز کووان » استاد دانشگاه امریکائی بیروت با همکاری گروهی از کارشناسان مواد غذائی از گندم، نخود ، شیر ویتامین های مختلف ومواد معدنی محصول جدیدی بدست اورده است که کاملاجای کمبود پروتئین را در غذای کودکان میگیرد.

نام محصول جدید «لوبنیا» است .

دکتر «جیمز کووان» که اکنون در نیویورك بسر می‌برد دریك کنفرانس مطبوعاتی در باره محصول غذائی جدید خود توضیحاتی دادو گفت ار ان جهت نخودو گندم را انتخاب کرده که این مواد در کشور های خاورمیانه ، افریقای شمالی ،هندو پاکستان جزو غذای عادی مردم بشمار میرود و سرشار از ویتامین هستند .

*** الکترونیك در چین**

چین کمونیست اخیرا بساختن لوازم دقیق علمی مخصوصا ماشین های الکترونیکی اغاز کرده‌است .

خبرگزاری چین جدید گزارش داد که ساختن ماشین های الکترونیکی از مدل «ام.ژ-۲» در کارخانه شماره ۱ پکن بطور سری اغاز شده است ، در ساختن ماشین‌های الکترونیکی ۲۰ کارخانه دیگر نیز با کارخانه شماره یك پکن همکاری دارند .

● تحقیقات راجع بتاثیر متقابل راننده وماشین

در یکی از انستیتو های تخصصی دانشکده فنی برلن غربی ، درباره تاثیر متقابل ماشین بر راننده وراننده بر اتومبیل تحقیقات جالبی صورت گرفته‌است .

با استفاده از دستگاه الکترونیکی مختلف میخواهند محققین این موسسه رابطه بین ماشین و آدم را تعیین نمایند و این مشاهدات مورد بررسی قرار گرفت : تاثیر حالات روحی راننده بر حرکت ماشین ، تاثیر عوامل مادی نظیر آب و هوا ، الکل ، طپش قلب ، و باد و نیز تحریك اعصاب ناشی از اشتباه رانندگی .

منظور ازاین تحقیقات یافتن وسائل لازم برای جلوگیری از حدوث حوادث ناگوار رانندگی و یا تحدید و کاهش صدمات ناشی از این حوادث است . مطبوعات جهان

بزودی
فیلمی که شمارا میگریاند، میخنداند ،ودر اوج هیجان و التهاب فرومیبرد .

درک بوگارد
در فیلمی از: جك کلیتون

خانه مادر کاما
باشرکت: پاپا پاراریت رنگی
'Our Mother's House,
محصول متروگلدوین مایر
MGM

دیدن این فیلم را به کلیه بانوان توصیه میکنیم .
خصوصا بانوانی که دارای فرزند هستند و یا در آتیه دارای فرزند خواهند شد
آ-۲۷۱۲۸

دختران وپسران ایران
روز سه‌شنبه هرهفته فقط یك مجله می‌خوانند .
اطلاعات
دختران وپسران

تحفه هند

تلویزیون
آر.تی.آی

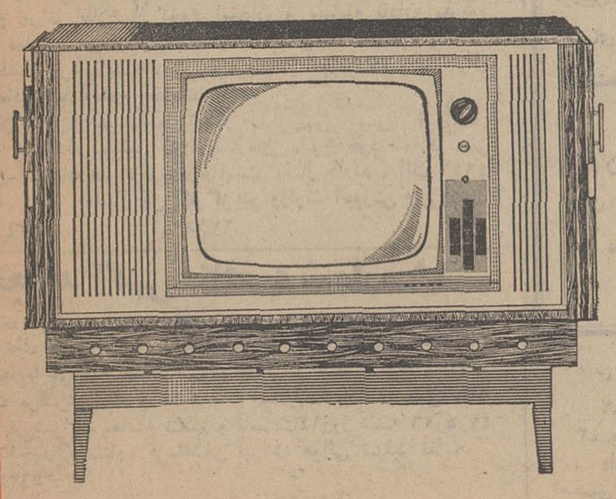

تلویزیون آر.تی.آی شاهکار اعجازانگیزی از صنعت الکترونیکی آر.ث.ا.آمریکا

فقط برای مدت چند روز دیگر
سینما
آتلانتیک
نمایش فیلم کمدی عشقی
بوسه ایکه
تکرار میشود
را ادامه خواهد داد
رنگی - با شرکت
هیلی میلز
جان میلز
جیمز مك آرتور

بزودی
سینما ارانوس
افتتاح خواهدشد
چهارراه مختاری شاهپور- تلفن ۲۷۹۷۱

آغاز چهارمین هفته نمایش درسینما
گلدن سیتی
اثری مورد تحسین همه
شاهکاری مافوق عالی
برنده ۳ جایزه اسکار

جولی کریستی
(برنده جایزه اسکار)
لورنس هاروی
درک بوگارد

در فیلم
دارلینگ
DARLING
کارگردان : جان شلزینگر

در تمام طول تاریخ سینما تاکنون هیچ اثری تا این حد تحسین تماشاگران و منتقدین رابر نیانگیخته است
آ-۲۶۸٤٦

بخاری کشاورزی متالمن
یك پدیده جدید
برای حفاظت درختان میوه در برابر سرما

کشاورزان عزیز :
بخاری کشاورزی متالمن
باگازوئیل و نفت سیاه میسوزد و میتواند درخت ، شکوفه و میوه شما را در مقابل سرمای سخت از سرمازدگی حفظ نماید .

از بخاری کشاورزی متالمن
برای گرم کردن سالنهای دامداری مرغداری وکارگاههای صنعتی و ساختمانی با نصب یك دودکش ساده میتوان استفاده نمود

شرکت مهندسی مکانیك شرق
« با مسئولیت محدود »
خیابان تهران نو - ده متری شارق خیابان مهر شماره ۱۸۷ - تلفن : ۷۹۱۶۸۰

در قطعنامه سمینار دانه‌های روغنی اعلام شد

پرداخت ۳۶۰ میلیون ریال مساعده بکشاورزان

برای توسعه کشت دانه‌های روغنی مورد نیاز میباشد

از سپاهیان ترویج و آبادانی برای ایجاد مزارع نمایشی و مراقبت های زراعی دانه‌های روغنی استفاده خواهدشد

- **تولید سال آینده از ۴۳ هزار هکتار به ۶۰ هزار هکتار افزایش یافت**
- **از سال آینده در سطح وسیعی زراعت مکانیزه دانه‌های روغنی ترویج خواهد شد**
- **برنامه توسعه کشت دانه‌های روغنی در مناطق مختلف کشورمعین گردید**

نتیجه کارسمینار دانه‌های روغنی وتصمیمات آن امروز در اختیار خبرنگار ما گذارده شد. برنامه کار شرکت توسعه کشت دانه های روغنی درسال جاری وسال آینده که بر مبنای تصمیمات این سمینار تنظیم واجرا میشود از نظر ترویج نشت یك محصول جدید در کشور وافزایش تولیدات کشاورزی و عایدات کشاورزان وجلوگیری ازخروج ارز برای واردات آن حائز اهمیت فراوان میباشد . در قطعنامه سیمنار گفته شده است :

بمنظور بررسی مسائل مربوط به تولید محصول سال جاری و پی‌ریزی برنامه سال آینده سمینری بمدت ده روز از ۲۹ تیرماه ۱۳۴۷ با شرکت روسای نمایندگی شرکت دراستانها درتهران تشکیل گردید سه روز اول سمینار شامل سخنرانیها و گزارش فرد فرد نمایندگان شرکت درمورد اشکالات موجوددر سال جاری و نحوه خرید محصول بوده است .

پرداخت مساعده

دربرنامه سال جاری در مورد میزان مساعده پرداختی بررسی و مشخص گردید که شرکت درسال جاری بمیزان مورد قرارداد بابت بذر کود ومساعده نقدی هکتاری ۴۰۰۰ ریال پرداخت نموده وبرای برداشت محصول که در دست اقدام است نیز مساعده لازم را پرداخت خواهد نمود .

ازطریق بانك کشاورزی نیز در سال جاری جمعاحدود چهارمیلیون و هفتصد هزار ریال به کشتکاران دانه‌های روغنی پرداخت گردیده است .

استفاده از سپاهیان ترویج

دراین سمینارمسائل مربوط به همکاری سازمانهای دولتی درحضور نمایندگان سازمانهای مربوطه بررسی ومذاکرات لازم بعمل آمد و مقرر گردید ترتیب استفاده ازسپاهیان ترویج و آبادانی که طبق موافقت جناب آقای وزیر کشاورزی ازدوره‌ای که درشهریورماه جاری شروع بکار مینمایند بمنظور ایجادمزارع نمایشی ومراقبتهای زراعی استفاده شود .

خرید فوری محصول

میزان اعتبارات لازم که از طرف سمینار جهت خرید محصول سال جاری مطرح شده بود بوسیله شرکت از محل قرارداد فروش دانه‌های روغنی به کارخانجات تامین که بموقع بمناطق حواله خواهد گردید یعنی محصول بمحض عرضه ازطرف پیمانکاران شرکت خریداری و به کارخانجات روغن نباتی بهشهر ، پارس ، جهان ، نرگس شیراز، ناز اصفهان تحویل خواهد شد .

نحوه خرید محصول و مشکلات موجود در مورد تعیین آفت مطرح و پیشنهادات نمایندگان مورد بررسی ونسبت به آن تصمیم لازم اتخاذ گردید .

بازدید از مزارع

در طول مدت سمینار شرکت کنندگان ازمزارع مکانیزه مازندران وگرگان ومزارع ازمایشی شرکت وموسسه اصلاح و تهیه نهال وبذر بازدید نمودند .

ازنتایج ازمایشاتی که درسال جاری با همکاری موسسه اصلاح و تهیه نهال وبذر ، دانشکده های کشاورزی وسازمان آب و برق خوزستان ، عمران جیرفت وسازمان عمران قزوین درسال جاری انجام شده است ، امیدوار است نتایج قابل توجهی اخذ نموده و در برنامه سال آینده شرکت مورد استفاده قرار دهد .

تولید سال آینده

دربقیه مدت سمینار هریك از نمایندگان شرکت امکانات کشت سال آینده را مطرح وروش برنامه سال ۱۳۴۸ درسمینار بررسی و نسبت به اجرای آن اتخاذ تصمیم شدباتوجه به علاقمندی حاصی که دولت به پیروی از منویات عالیه شاهنشاه اریامهر دراجرای توسعه کشت دانه‌های روغنی و تولیددانه روغنی بیشتر برای تامین احتیاجات روغن نباتی کشور ابراز میدارند و باوجود اینکه طبق برنامه تعیین شده در ۵ سال اول میزان سطح کشت مورد قرار دادبرای سال ۱۳۴۸ حدود ۴۳ هزار هکتار منظور شده بود ولی باتوجه به لزوم تسریع در تولید دانه‌های روغنی شرکت سال آینده درسطح ۶۰ هزار هکتاریعنی بیش از برنامه پیش بینی شده درسال آینده اقدام به عقد قرارداد کشت با کشاورزان خواهد نمود .

ترویج زراعت مکانیزه

دراین زمینه با بررسیهائی که درسمینار بعمل آمد هریك از نمایندگی‌ها تعهد کشت مقداری از این سطح را متناسب باامکانات محلی عهده‌دار گردیدند . مطالبی که در این سمینار دراجرای برنامه سال آینده ، مورد مذاکره قرار گرفت بشرح زیر میباشد .

۱- شرکت سهامی توسعه کشت دانه‌های روغنی برای اجرای این برنامه مهم کادر فنی و وسایل مورد احتیاج خودرا بیشتر از پیش تاحد لزوم تکمیل خواهد نمود تابا ایجاد شبکه وسیعی بتواند به انحاء مختلف بانفوذ در مناطقی که امکان کشت دانه‌های روغنی وجود دارد زارعین و کشاورزان رانسبت بکشت این قبیل زراعتها تشویق نماید .

تمام کادر فنی شرکت مجهز به وسائط نقلیه موتوری بوده ودرمحل کارخود اعم از شهر ها یا بخش‌ها دفاتری خواهند داشت تا مراجعین بتوانند بسهولت بذرو کود و وام لازم را دریافت نمایند .

۲- جهت آشنا نمودن کشاورزان باصول صحیح زراعت دانه‌های روغنی شرکت درسال آینده درسطح وسیعی زراعت مکانیزه را ترویج خواهدنمودوبرای این منظور تعدادی حدود ۲۰ سری ماشین آلات مربوط به کاشت تابرداشت راجهت استفاده دراختیار کشاورزان علاقمند به زراعت مکانیزه قرار خواهد داد و بدین ترتیب امید میرود سطح قابل توجهی ازبرنامه سال آینده بصورت زراعت صحیح مکانیزه کشت گردد.

۳- ازنقطه نظراینکه کود وبذر بایستی بموقع دردسترس کشاورزان قرار گیرد شرکت جهت تهیه ۱۴۰۰ تن بذر دانه‌های روغنی و کودشیمیائی وبا نتری مورداحتیاج اقدامات لازم بعمل آورد تا بموقع در مراکز نمایندگی و مناطق کشت دراختیار کشاورزان قرار دهد .

کمك مالی مورد احتیاج

۴- چون برای توسعه کشت دانه های روغنی کشاورزان احتیاج به دریافت مساعده مالی دارند شرکت جهت این منظور مجموعا بایدمبلغی درحدود ۳۶۰ میلیون ریال بصورت مساعده جنسی و نقدی به پیمانکاران خودپرداخت نماید و دراین راه انتظار کمك ومساعدت فوری دولت رادارد.

برنامه سال آینده دراستان های آذربایجان شرقی - آذربایجان غربی ، مازندران و گرگان، همدان و کرمانشاهان ، اصفهان ، شیراز، خراسان ، و تهران انجام خواهدشد ودرمورد استانهای خوزستان و سیستان و بلوچستان تصمیمات زیر اتخاذ گردید .

الف - درمورد استان خوزستان درصورتیکه ازمایشات سال جاری ومیزان کشتی که بطور نموه توسط کشاورزان عمل شده قابل استفاده باشد دران منطقه نسبت به تاسیس نمایندگی و انعقاد قرارداد کشت اقدام خواهدشد .

ب- امکانات کشت دانه های روغنی دراستان سیستان وبلوچستان بااعزام اکیپی ازمتخصصین شرکت درسال جاری موردبررسی قرار گرفت و مقرر گردید آزمایشاتی در این زمینه بنحو دقیقی در نواحی مختلفه آن استان انجام گردد شرکت امیدوار است در صورتیکه این آزمایشات به نتیجه برسد با کشت پائیزه در آن منطقه نسبت به ترویج دانه‌های روغنی اقدام نماید. دراجرای چنین برنامه بزرك کمکهای موسسات فنی وزارت کشاورزی که با کمال علاقه دراجرای برنامه بااین شرکت همکاری نموده‌اند موثر بوده ودربرنامه سال آینده نیز شرکت امیدوار است باتوجه مخصوص جناب آقای وزیر کشاورزی این همکاری بنحو بیشتری ادامه یابد .

توجهات مخصوص دولت درتامین اعتبارات اجرای این برنامه مورد تقاضای سمینار میباشد .

آگهی مسابقه ورودی دانشکده علوم داروئی دانشگاه اصفهان سال تحصیلی ۴۸-۱۳۴۷

دانشگاه اصفهان برای دانشکده علوم دارومی متولد ۱۳۲۴ ببالا (یامتولد ۱۳۲۲ ببالا که خدمت وظیفه را انجام داده یا معافیت دائم دارند) و معدل امتحانات کتبی نهائی ششم متوسطه انها کمتراز ۱۲ باشد ازطریق مسابقه دانشجو میپذیرد . دوره این دانشکده چهارسال است و به فارغ التحصیلان درجه لیسانس داده میشود .

داوطلبان باید برك درخواست ثبت‌نام راطبق نمونه زیر شخصا تکمیل نموده همراه بادو قطعه عکس ۴×۳ که درسال جاری گرفته شده ومشخصات داوطلب در پشت آن نوشته باشد بانضمام یك برك رونوشت شناسنامه ونسخه اول رسید بانکی مبلغ ۵۰۰ ریال حق ثبت‌نام که بحساب اختصاصی شماره ۲۵۰۸۷ دانشگاه اصفهان دربانك ملی ایران (شعبه اصفهان) ریخته شده باشد باپست سفارشی به قسمت نام نویسی مسابقات ورودی دانشگاه اصفهان واقع درخیابان بهشت آئین ارسال دارند .

یادآوری

۱- ازمراجعه مستقیم برای ثبت‌نام خودداری شود .

۲- مبلغ ۵۰۰ ریال حق ثبت نام بایدبصورت حواله وعهده بانك ملی ایران شعبه اصفهان باشدو از ارسال وجه نقد یاچك خودداری شود .

۳- ارسال مدارك تحصیلی همراه بادرخواست ثبت‌نام بهیچوجه ضرورت ندارد لیکن هنگام دریافت کارت مسابقه داوطلبان باید علاوه برارائه مدارك تحصیلی (دیپلم یاپروانه قبولی) یك برك گواهی که درآن معدل کتبی نهائی اوقیدشده از ۱۲ کمتر نباشد از اداره آموزش و پرورش محل یادبیرستان مربوطه تسلیم نمایند .

۴- مواد امتحانی عبارت است از :

شیمی (ضریب ۳)- فیزیك (ضریب ۲) - طبیعیات (ضریب ۲) ریاضی - فارسی وزبان خارجه درسطح برنامه ششم متوسطه طبیعی .

۵- کارت مسابقه فقط بشخص داوطلب تحویل خواهدشد .

۶- داوطلبان باید مدارك خودرا حداکثر تا روز ۴۷/۵/۲۷ به پست تسلیم کرده باشندو به درخواستهائیکه وجه مسابقه آنها پس از ۴۷/۵/۲۷ ببانك ریخته شده و یاناقص باشد ترتیب اثر داده نخواهد شد

۷- کارت مسابقه ورودی ازساعت ۷ تا ۱۲ روز یکشنبه ۴۷/۶/۱۰ در محل دبیرخانه دانشگاه واقع درخیابان بهشت آئین توریع میگردد و امتحان ساعت ۳½ بعدازظهر همانروز درمحل دانشکده ادبیات واقع درخیابان آذر کوی شاهزاده ابراهیم برگزار میشود .

۸- داوطلبانی که معدل مسابقه ورودی آنها با احتساب ضریب از ده کمتر باشد در دانشکده علوم داروئی پذیرفته نخواهد شد .

۹- دانشگاه اصفهان بمنظور پذیرش هرچه بیشتر محصلین محلی درسال جاری پنجاه درصد پذیرفته شدگان مسابقه ورودی را از محصلین حوزه دانشگاه اصفهان که شامل استان اصفهان، فرمانداری کل چهارمحال وبختیاری ، فرمانداری مستقل یزد، استان کرمان وناحیه بلوچستان میباشد انتخاب خواهد نمود (محصل محلی کسی است که درمنطقه مزبور ازدبیرستان فارغ التحصیل شده باشد و یا شناسنامه‌اش ازیکی از حوزه‌های این منطقه صادر شده باشد .

رئیس دانشگاه اصفهان

دکتر قاسم معتمدی

برك درخواست ثبت‌نام مسابقه ورودی دانشکده علوم داروئی

دانشگاه اصفهان سال تحصیلی (۴۸-۱۳۴۷)

باتوجه بمفاد آگهی اینجانب امضاء کننده با مشخصات زیر :

نام خانوادگی ..... نام ..... شماره شناسنامه ..... صادره از .....

متولد سال ..... درشهر ..... فرزند ..... فارغ التحصیل رشته .....

درسال تحصیلی ..... ۱۳- ۱۳ بامعدل کتبی نهائی .....

ازدبیرستان ..... واقع درشهر .....

تقاضای شرکت درمسابقه ورودی دانشگاه اصفهان را دررشته علوم داروئی دارم ، ضمنا زبان خارجه‌ای که امتحان خواهم داد ..... میباشد ، همراه درخواست فوق رسید بانکی شماره ..... مبلغ ۵۰۰ ریال که بحساب اختصاصی شماره ۲۵۰۸۷ دانشگاه اصفهان به شعبه بانك ..... پرداخته‌ام و ۲ قطعه عکس ۴×۳ نیز که درسال جاری گرفته‌ام و مشخصات کامل خودرا پشت آنها نوشته‌ام و یکبرك رونوشت شناسنامه ارسال میدارد .

نشانی ..... شهرستان ..... خیابان ..... کوچه ..... پلاك .....

امضاء داوطلب ..... تاریخ .....

تذکر

۱- زبان خارجه درمسابقه ورودی این دانشکده (انگلیسی - فرانسه) میباشد .

۲- وجه‌نام نویسی بهیچ عنوان مسترد نخواهد شد .

۳- بتقاضای ناقص و فاقد مدارك لازم ترتیب اثر داده نخواهد شد .

داوطلب باید گواهینامه‌ای که درآن معدل امتحانات کتبی نهائی ششم متوسطه قیدشده و تصدیق اداره آموزش و پرورش محل یادبیرستان مربوط رسیده باشد در موقع دریافت کارت ورود، تسلیم نماید .

آ-۲۷۰۱۲

شهرسازی خانه‌های سازمانی زاهدان بنام شهبانوی گرامی (کوی فرح) نامگذاری وگشایش یافت

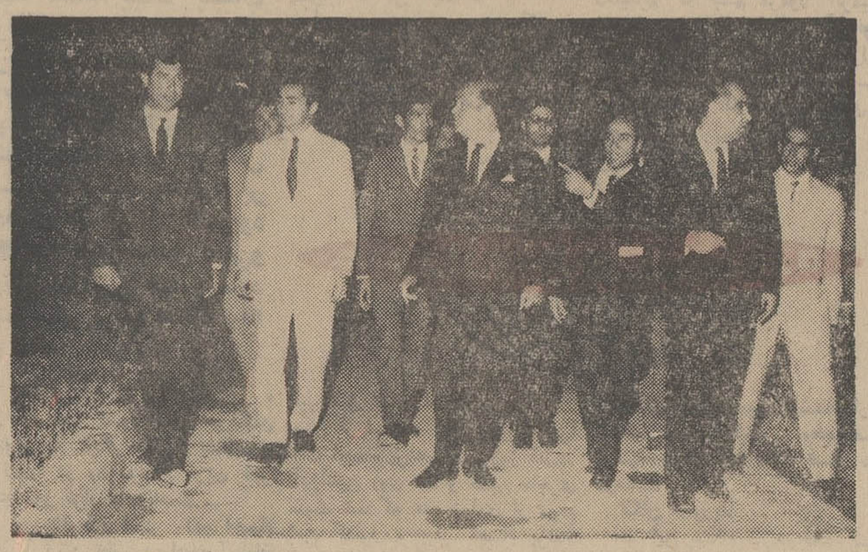

دوعکس از بازدید خانه‌های سازمانی

یکی از پروژه های بزرك ساختمانی وشهر سازی کشور در استان بلوچستان و سیستان به‌نحو احسن و بموقع بپایان رسیدو بدست آقای دکتر نهاوندی وزیر آبادانی ومسکن با حضور آقای مهندس دهستانی استاندار بلوچستان و آقای مهندس ارجمند مدیر عامل سازمان ومسکن و آقای مهندس کرکریان رئیس اداره کل آبادانی و مسکن استان و جمع کثیری از مدیران کل و روسای ادارات و معاریف شهر بنام نامی شاهنشاه آریامهر افتتاح گردید و این افتخار نصیب مردم زاهدان و شرکت ساختمانی راساب (پیمانکار مربوطه) شد که باکسب اجازه از پیشگاه شهبانوی نیکوکار ایران وبیادگار سفراخیر معظم لهاباستان بلوچستان وسیستان به نام کوی فرح نامگذاری گردد - ساختمان شهر سازی خانه های سازمانی کارمندان دولت در زاهدان درتاریخ ۴۶/۴/۵ بشرکت ساختمانی مجهز راساب که بمدیر عاملی آقای فضائلی و مهندسین دیگر که کلیه از مهندسین با تجربه و ارزنده می باشند اداره میشود و تاکنون با وسایل مدرن و مجهزی که در اختیار دارد توانسته کلیه کارهائی که باین شرکت در این استان واگذارشده بنحواحسن درراس موعد مقرر تحویل نماید واگذار گردید ودر موعد مقرر برای بهره‌برداری آماده‌شد . دراین مراسم شکوهمند ابتدا آقای مهندس کرکریان پشت تریبون قرار گرفته و ضمن شرح مبسوطی نسبت بکار های عمرانی انجام شده و در دست انجام استان بلوچستان وسیستان مراتب سپاسگزاری خود را از توجهات آقای دکتر نهاوندی وزیر آبادانی ومسکن و راهنمائی های مدبرانه و ارزنده آقای مهندس دهستانی استاندار و آقای مهندس امیرارجمند بعرض رسانیده واز شرکت راساب تمجید و تقدیر نمود . آنگاه آقای امن‌الله ریگی نماینده زاهدان در مجلس شورای ملی بیانات مشروحی نسبت بتوجه دولت ، بعمران وآبادانی این منطقه ایراد نمود و گفت: خدمات ارزنده آقای مهندس دهستانی استاندار استان سیستان و بلوچستان مورد ستایش میباشد ومن خوشوقتم که از یکساعت پیش تاکنون در افتتاح دو واحد عمرانی و آموزشی حضور داشتم واز آقای وزیر آبادانی و مسکن از طرف مردم تقاضا دارم همانطوریکه برای رفاه حال مامورین دولت محل سکونت بسیار زیبا وارزنده تهیه شده اقدام فرمایندتا باایجاد بانك رهنی در زاهدان مردم هم بتوانند برای ساختن مسکن از توجهات دولت استفاده بیشتری ببرند آنگاه آقای دهستانی استاندار پشت تریبون قرار گرفته وضمن اظهار رضایت از زحمات مامورین آبادانی ومسکن چنین اظهار داشت :

آقای دکتر نهاوندی وزیر محترم آبادانی و مسکن، بیادارم که درست یکسال قبل بفرمان شاهنشاه آریامهر بسمت استانداری سیستان وبلوچستان منصوب شدم در ملاقاتی که باشما نمودم با اطلاعاتیکه قبلا نسبت به احتیاجات این استان داشتم فرمودید. دستگاه آبادانی و مسکن برای عمران و آبادی استان سیستان و بلوچستان به‌پیروی از نیات مترقیانه شاهنشاه آریامهر در اختیار شما است و هر پیشنهاد عمرانی که داشتید انجام خواهد شد الحق می توان گفت که بوعده خود خوب عمل فرموده و نتیجه مطلوب آنرا بچشم ملاحظه میفرمائید ولی باز هم این استان پهناور احتیاجات زیادتری دارد که انشاالله بزودی باتوجهی که دولت دارد رفع خواهد شد آنگاه آقای دکتر نهاوندی پشت تریبون قرار گرفت و ضمن بیاناتی گفت : قیافه زاهدان در سالهای اخیر بسیار فرق کرده و تاچهار سال قبل که اولین مسافرتم باین استان بود با حال تفاوت فاحشی دارد البته بازهم احتیاجات زیاد مشهود میشود که انشاءالله رفع خواهد شد . آنگاه از شهر سازی و خانه های سازمانی کوی فرح بازدید شد . و ضمن بازدید از طرف آقای مهندس کرکریان و آقای فضائلی توضیحات لازم در اختیار ایشان گذارده می شد آقای دکتر نهاوندی و آقای مهندس دهستانی استاندار آقای فضائلی مدیر عامل شرکت راساب را مورد تقدیر قرار داده و مراتب رضایت خود را از کار شرکت راساب اظهار داشتند و آقای وزیر افزود که در مقاطعه پروژه های ساختمانی دیگر این استان هم شرکت نموده و مانند این کار به پایان برسانید .

آ-۲۹۷۷۲

در جلسه افتتاحیه خانه‌های سازمانی زاهدان وزیر آبادانی و مسکن ، استاندار و روسای ادارات و معاریف زاهدان حضور داشتند

آگهی تجدید مناقصه شماره ۶۸۳ر۴۷

شهربانی کل کشور خرید تعداد پانزده هزارو هشتاد وشش (۱۵۰۸۶) رشته کمربند برزنتی راطبق نمونه و مشخصات مربوطه از طریق مناقصه خریداری مینماید - داوطلبان شرکت دراین مناقصه میتوانند برای دیدن نمونه و دریافت برك شرایط مناقصه حاوی مشخصات مربوطه بدائره قرارداد های اداره کارپردازی مراجعه و پیشنهادات خودرا در پاکت لاك و مهر شده منتهی تا آخر وقت اداری روز ۴۷/۶/۲ بدائره دبیرخانه اداره مذکور تسلیم و رسید دریافت نمایند . پیشنهادات رسیده در ساعت ده صبح روز ۴۷/۶/۳ در جلسه کمیسیون مناقصه باز و قرائت خواهد شد - کمیسیون مزبور در ردیاقبول یك یا کلیه پیشنهادات مختار است . الف ۴۶۳۵

شهربانی کل کشور

آ-۲۷۱۹۶ ۱-۲

تجدید آگهی استخدام دبیر

در تعقیب آگهی شماره ۵۱۳۴ر پ -۵ر۴۷ باطلاع داوطلبان می رساند :

وزارت آموزش و پرورش عده‌ای از لیسانسیه های علوم و سایر رشته های مورد نیازرا برای خدمت در نقاط مختلف کشور براساس مقررات قانون استخدام کشوری بعنوان دبیر استخدام میکند . داوطلبان واجدشرایط میتوانند فرم ذیل را تکمیل نموده و همراه مدارك زیر :

۱- رونوشت شناسنامه یکبرك

۲- عکس ۴×۷ دو قطعه

۳- رونوشت یافتوکپی دانشنامه یاگواهینامه موقت لیسانس.

وسیله پست سفارشی بنشانی : تهران ، خیابان اکباتان ، اداره کل تعلیمات متوسطه ارسال ویا شخصا مراجعه و تسلیم دارند و برای اطلاع از نحوه امتحان و مسابقه باداره مذکور مراجعه نمایند .

داوطلبان مرد باید خدمت زیرپرچم را انجام داده و یا دارای برك معافیت یا آماده بخدمت باشند .

داوطلبان شاغل در موسسات دولتی در صورتی می توانند تقاضای استخدام نمایند که از سازمان متبوع خود نامه‌ای مبنی بر قبول استعفاء همراه فرم درخواست ارسال دارند . الف ۴۶۴۲

مدیر کل کارگزینی وزارت آموزش و پرورش

آ-۲۷۱۸۲ ۱-۳

تجدید آگهی مناقصه شماره ۱۹

نیروی هوائی ساختن اطاق باری و همچنین تانکر اب روی شاسی های خودرو ماك را بمناقصه میگذارد پیشنهاد دهندگان میتوانند با مراجعه بستاد نیروی هوائی (خیابان فرح آباد) و دریافت برك شرایط و مشخصات پیشنهاد خود را طبق مفاد مندرج در شرایط معامله تنظیم و تاساعت ۱۴ روز شنبه ۴۷/۵/۲۶ بدفتر آجودانی ستاد فرماندهی نیروی هوائی تسلیم نمایند .

الف ۴۶۳۴

نیروی هوائی

آ-۲۷۲۰۰ ۱-۲

«جشن فرهنگ»

درسراسر کشور برگزار میشود

هنرمندان سراسر کشور در این برنامه بزرگ که از طرف وزارت فرهنگ و هنر برگزار می‌شود شرکت دارند

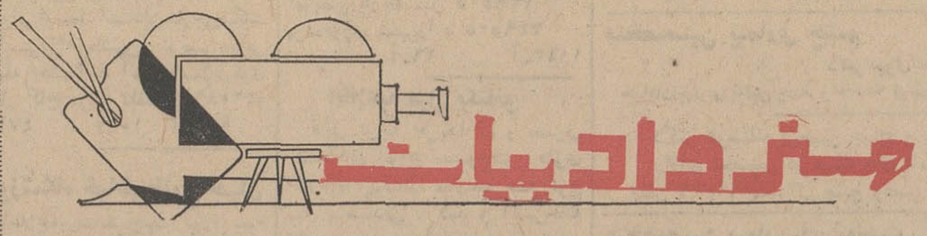

بقرار اطلاع وزارت فرهنگ وهنردرتدارك برنامه فرهنگی و هنری بزرگی‌است این برنامه تحت عنوان«جشن فرهنگ »بصورت عمومی‌تر از «جشن‌هنر» در سراسرایران باشکوه هرچه تمامتر برگزار خواهد شد برای اجرای این برنامه بزرگ‌چند موسسه بزرگ کشور باوزارت فرهنگ وهنر همگام خواهند بود و مساعدت های مالی و معنوی فراوانی خواهند کرد .

شرکت ملی نفت‌ایران ، وزارت آموزش و پرورش و سازمان‌اوقاف از آنجمله‌هستند.

ترتیبی داده شده است که برنامه‌های هنری و فرهنگی متعددی در کلیه نقاط کشور که امکان برگزاری برنامه «جشن فرهنگ درآن وجود دارد اجراء گردد و ضمن‌آن مردم سراسر کشور با هنر و فرهنگ ایران بیش‌از پیش آشنا شوند .

● **شرکت کنندگان**

کلیه هنرمندان وزارت فرهنگ در رشته‌های تئاتر ، موسیقی ، نقاشی و سینما برای شرکت‌دربرنامه «جشن فرهنگ» بسیج می‌شوند . ضمنا برنامه وسیعی ترتیب داده خواهد شد که‌از وجود هنرمندان محلی هراستان و شهرستان‌نیزحد اکثراستفاده بشود . وزارت فرهنگ و هنر چندی قبل کارگردانان تئاتر خود را به‌مراکز استانهابرای مطالعه تئاترو هنرمندان محلی هر استان اعزام داشته بود . از مطالعات آنان دراین برنامه استفاده خواهد شد .

● **تاریخ برگزاری**

قرار براین‌است که‌برنامه بزرگ «جشن‌فرهنگ» همزمان باجشنهای آبان‌ماه که مصادف با سالروز میلاد شاهنشاه آریامهر و والاحضرت ولیعهد می‌باشد انجام گیرد .

بنابراین چهارم تا یازدهم آبان تاریخ برگزاری برنامه بزرگ وزارت فرهنگ و هنر است .

در آینده‌اطلاعات بیشتری دراین زمینه منتشر خواهیم کرد .

نمونه‌های شعر امروز

مکالمه

دیوار
از بس بلندبود که
گفتیم :
« ـحاشا !؟»
جمعی
ـصف بسته در مقابل ما ـ
گفتند :

« اری !
باواژه های سنگی تردید
سدی چنین بزرگ بناکرده‌ایم ما
آنسوی‌تر
محبت ، اری
این سوی

نه ! »

گفتیم
« ـنردبانی دارید
باریسمانی ، چیزی ازاین قبیل ؟ »
گفتند :
« ـنه !»
گفتیم :
« ـ این پرده‌ی بلند
فردا

سدی عظیم خواهد شد
بین شما و خورشید »
خندیدند ،
گفتیم :
«ـ حقا که مستحق‌اید !»
و ... و ماندیم .

کاظم ـ سادات اشکوری

براهنی

دربرنامه«چهره‌درچهره‌شاعر»

دکتر براهنی منتقد و شاعر معاصر از جمله شعرای دیگری است که دعوت ما را برای شرکت دربرنامه«چهره درچهره شاعر» پذیرفته‌است

کیفیت تشکیل این برنامه و اینکه این شاعران (باتوجه باین نکته که‌تعداد آنان‌اندك نیست)

بطور جداگانه ویا مجتمعا در برنامه شعرخوانی وپاسخ به‌مسائل شعر معاصر شرکت خواهند جست ، با تبادل‌نظر شاعران و رای خوانندگان بعدا اعلام‌خواهد شد. تاکنون آقایان نادر نادرپور ،محمدعلی سپانلوودکتر براهنی آمادگی خود رابرای شرکت دربرنامه های» چهره درچهره شاعر اعلام داشته‌اند :

تا اعلام تاریخ قطعی و محل برگزاری برنامه بزرگ سرویس هنری‌روزنامه‌اطلاعات علاقمندان به‌شرکت در این برنامه می‌توانند همه‌روزه از ساعت شش ونیم الی هشت بعدازظهر بوسیله تلفن (۳۰۰۱۱- روزنامه اطلاعات- سرویس‌هنری) ثبت‌نام‌نمایند.

قابل توجّه صاحبان صنایع

شرکت سهامی خشکه وفولاد (بهلر) باتأسیسات مجهز برای آبکاری فولاد آماده قبول سفارشات میباشد .

متمنی است برای کسب اطلاعات بیشتر باتلفن شماره ۹۵۱۸۱۱ تماس حاصل نمایند

گفت‌وشنودی با مهوش‌مساعد شاعر امروز

مهوش مساعد :

شعر برای من تکیه گاهست

● شاعر خوب ممکنست کلمه‌هایش‌محدودباشد اما حرفهایش نامحدود

به معرفی احمدشاملو بامهوش مساعد آشناشدیم . شاملو می گفت شاعریست که توی کارهایش خیلی حرف داردوخواستیم که‌بشنویم و این هم چند تکه از آن حرفها

س. تکیه‌گاه‌های شعرشما برچه اصلی استوار است مقصودم اینست که در فضای شعریتان به چه می‌اندیشید؟

شعر در من همیشه یك حالت ایمنی بوجود آورده، در شعر من نتوانسته‌ام چیزی را تجربه کنم چون همیشه‌به‌آن چیز فقط نگاه کرده‌ام .

شعر برای من همیشه تکیه گاه بوده و من اشیاءوافکار رادستچین می کنم برای کلمه ها ، نادر شعری‌بیایند.همیشه همه چیز ها برای من محدود بوده ، حرفهای من کم‌بوده چرا که دراین عمر کوتاه فرصتی نبوده است که تجربه های بسیاری داشته باشم (حاشیه: این‌حضرت علیه تازه ، کلاس ششم دبیرستانست و درسنی‌مناسب آن)

ـتوی شعر شماپراکندگی»به‌چشم‌می‌خورد بعضی ازمصرع ها حرفهای خوب دارند و بعضی‌بد .

بنظر من عیب کار ازدوجاست

احاطه شما بر ادبیات‌فارسی کم است و عدم تمرکز ذهنی ،که هرچه بذهنتان خوش آیند می‌آید می نویسید بی آنکه بعضی هایش لازم باشد .

هرقسمت‌ازشعربلندمن می تواند یك شعر جداگانه باشد (پس‌چراباهم چاپش می کنید) چون با قسمت های دیگر ارتباط دارد باهم در یکجا می‌آید.

من در پی بیان‌مقصودی‌نیستم برای همین است که‌ازاول تاآخر بدنبال نتیجه گیری نرفته‌ام .

هدف‌شخصی در شعر من دنبال نمی شود.

من ازخودم انتظار بیشتری ندارم

سالهای معدودی است که کتاب می‌خوانم

یکی از وظایف اصلی شاعر اراستن وپیراستن زبان ملت خودش است ، شما چه کار کرده‌اید ؟

ـمن فکر می کنم دانستن کلمات زیاد درتوی رادوانمی کند شاعر خوب ممکنست کلمه‌هایش‌محدودباشد اماحرفهایش‌نامحدود

من فکر میکنم که شعر من براحتی فهمیده میشودنه مثل بعضی از شعرای موج‌نو که اشیاءنامتجانس رابجان هی‌می اندازند

ـشما از آندسته هستید که به «شعرهای خانگی » مبتلا هستند ، شعر های زنانه و باغچه و گل و ازاین حرفهای‌سوزناك، چرا؟

ـچون اولین چیزی که دم دستشان هست که درباره‌اش صحبت کنند همین خانه و عشقشان است چون هنوز فعالیت اجتماعی‌ندارند و بامسائل دیگری روبرو نیستند . زنان‌ما از عشق‌و مسائل خانگی محوری ساخته‌اند که بر گرد آن می‌گردند واگر روزی از اسارت خانه‌رها شدند طبعا حرفهای دیگری‌بمیان خواهد آمد.

خوب شعری بخوانید ازخودتان .

ـاین بخشی است از شعری بلند :

فصل هارادیده‌ای ؟
که چه مزورانه از رگهای سبز درخت می گذرند
ومیل وحشی آمیختن بنور را
در برگچه های سبز جوان برمی انگیزند .
وقتی که تمام پنجره ها بسته است
آیاصدای مراکه برای شقایق می‌خوانم
کسی از پشت عایق رنج خواهد شنید .
آیا صدای گریستن من ،خواب سرخ-
شقایقهایم رابرهم نخواهدزد ؟
بیهوده تو پنجره رامی بندی
وپرده های متفکر ساکت رافرو می آویزی
بیهوده قلبت راباحرفهای ربطی ساکت
دربغض سینه‌ات می ترکانی
من فصلها راندیده‌ام
من تنها پیر شدن درختهارادیده‌ام و فروریختن گلبرگها را

در آنسوی مرزها

فیلمبرداری‌از پیوند قلب

در کیپ تاون فیلمبرداران گروه هس از آلمان غربی در انتظارعمل جراحی آینده پیوند قلب که‌قرار است بوسیله دکتر بارنارد- در بیمارستان معروف گروت‌شورانجام شود ، روز شماری می کنند فیلم برداران آلمانی که ازسینماپی‌های تلویزیونیها تواما تشکیل میشوند اولین کسانی هستند که موفق شده‌اند برای‌فیلمبرداری ازجراحی پیوند قلب بوسیله دکتر بارنارد قرارداد انحصاری ببندند .

از هم اکنون طبق مفاد قرارداد مورد بحث کابین استرلیزه‌ای در اطاق جراحی برای‌این‌فیلمبرداران آماده شده و این کابین مجهز به میکروفن - بی‌سیمی است که می تواند صداهای اطاق عمل را ضبط کند . نخستین مرحله کار این فیلمبرداران چند هفته پیش عملا آغاز شد اما چون بیماری‌که باید مورد جراحی پیوند قلب‌قرار میگرفت قبل از پیدا شدن بیمار دیگری که‌قلبش قابل‌استفاده‌باشد درگذشت‌لذا ماموریت‌فیلمبرداران باشکست روبرو گردید .

آنها برای اینکه وقتشان‌درکیپ تاون بهتر بگذرد تاکنون عجالتااز چند جراحی قلب روی سگها فیلم برداری کرده‌اند و علاوه براین مصاحبه‌ای نیز با بلی برك بیمار قلب پیوندی معروف دکتر بارنارد بعمل آورده‌اند .

آفریقای جوان

جایزه « پیرمیل » که‌همه ساله بروزنامه‌نگاران‌خارجی که به زبان فرانسه روزنامه منتشر می کنند اعطا میشود ، امسال به‌مدیرروزنامه«اوریان» چاپ‌بیروت تعلق گرفت .

در مجلس جشنی که بهمین مناسبت در سفارت لبنان در پاریس تشکیل‌شده بود رئیس هیئت‌ژوری،پیرامون اهمیت مطبوعاتی که‌درخارج از فرانسه بزبان‌فرانسه‌منتشر میشود مطالبی اظهار داشت و اهمیت روزنامه « اوریان » را در تحکیم روابط بین دو کشور فرانسه و لبنان‌ستود.

مینی هنرپیشه

دوشیزه خانم کوچولوی برای اولین بار بایك کمپانی فیلمبرداری قرار دادی بمدت ۵ سال منعقد نمود . ۲۰ن‌دختر خرد سال ۹ ساله « جنی‌مان» نام دارد و در یکی اردبستان های لندن مشغول تحصیل‌می باشد

مطبوعات جهان

برچسب‌های ایمنی اِسُو با هزار و یك جایزهٔ طلا برایگان در دسترس شماست

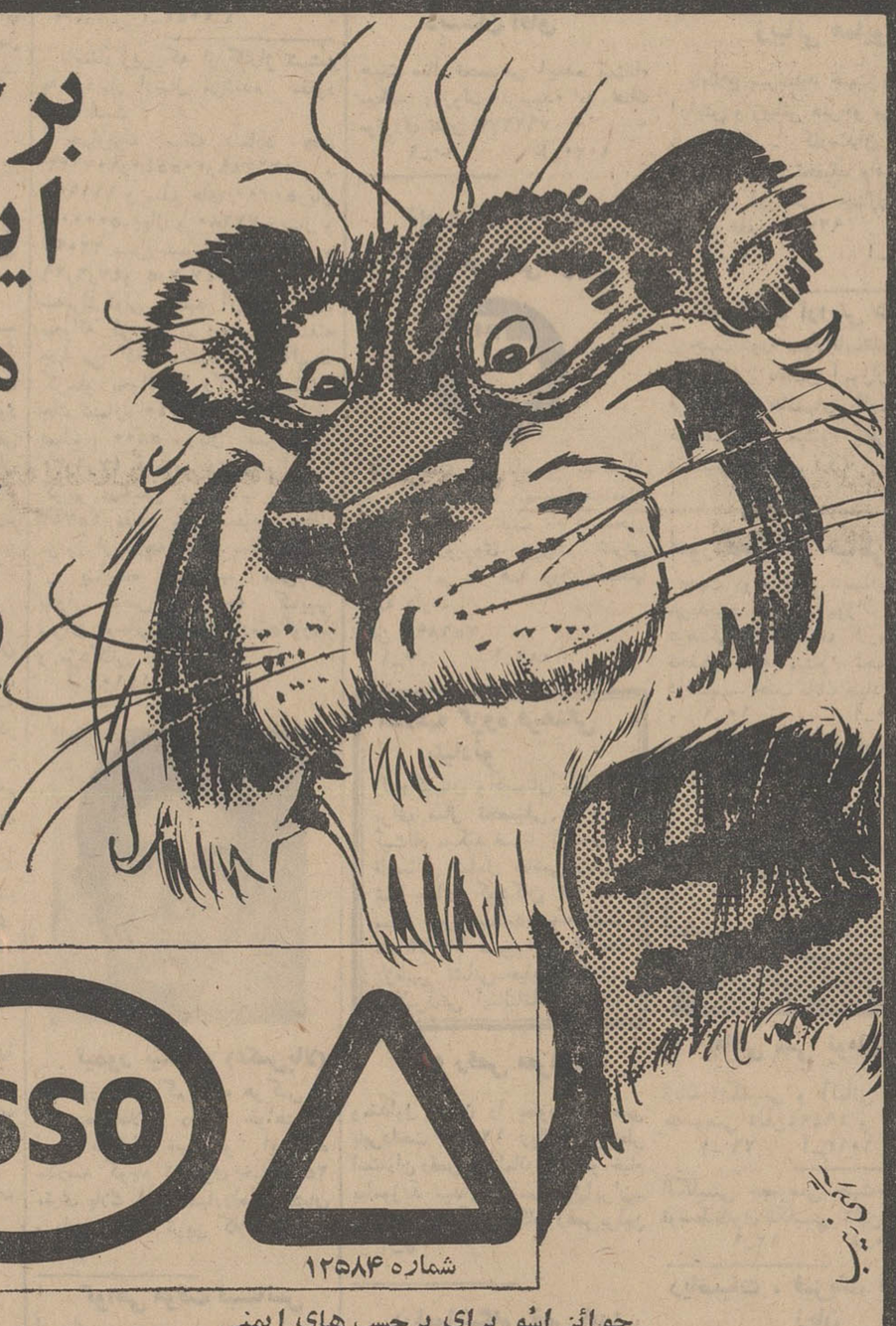

Esso

شماره ۱۲۵۸۴

جوائز اِسُو برای برچسب های ایمنی
این سه جایزه در آخرهفته هشتم ببرندگان تسلیم میشود .

جایزه اول یك کیسه سفید چرمی محتوی ۱۰۰ پهلوی طلا برای یکنفر
جایزه دوم یك کیسه سفید چرمی محتوی ۵۰ پهلوی طلا »
جایزه سوم یك کیسه سفید چرمی محتوی ۲۵ پهلوی طلا »

و هزار ربع پهلوی طلا برای هزار برندهٔ خوشبخت که هرهفته ۱۲۵ جایزه به برندگان داده خواهد شد . جایزه قرعه‌کشی هفتگی : ۱۰ یك پهلوی طلا

فردا در همین روزنامه
شمارهٔ برندگان نخستین قرعه‌کشی هفتگی اِسُو اعلام میگردد

وشما فردا شماره برچسب اتومبیل خودرا درمیان شماره‌های برنده جستجو کنید .

ضمناً توجه داشته‌باشید که شمارهٔ هربرچسب ۸ بار شانس‌برنده شدن داردزیرا قرعه‌کشی‌های هفتگی تاهشت هفته ادامه خواهد داشت .

اگرتاکنون‌برچسب ایمنی اسورا به‌سپرعقب اتومبیل‌خود نچسبانده‌اید فوراً به فروشندگان اسو مراجعه‌کنید و از آنها بخواهید تا سپر عقب اتومبیل شما را با برچسب ایمنی مجهز کنند زیرا برچسب اسو نه تنها شما را در مسیر یك شانس بزرگ قرار میدهد بلکه چون شبها از فاصله دویست متری دیده میشود رانندگی را برای شما باایمنی بیشتر میسر میسازد .

ضمناً مأموران مخصوص با بازوبند اسو درنقاط مختلف شهر گماشته شده‌اند از آنها بخواهید تابرچسب ایمنی اسورا دراختیارشما بگذارند ونیز میتوانید برای دریافت برچسب همه روزه صبح‌ها (بجز ایام تعطیل) به شرکت تولید وتصفیه روغن (خیابان‌آیزنهاور ـ خیابان جیحون) مراجعه فرمائید. فرداشماره برچسب اتومبیل خودرا درمیان شماره‌های برنده درهمین روزنامه جستجو کنید .

تذکرلازم : بیك اتومبیل فقط باید یك برچسب اسو چسبانده شود و درصورتیکه صاحب اتومبیل چند برچسب براتومبیل‌خود داشته‌باشد وبرنده شود فقط جایزه یك برچسب‌را دریافت‌خواهدنمود.

Esso

اِسُو مشهورترین سازنده فرآورده های نفتی وروغن موتور در جهان

شرکت سهامی تولید و تصفیه روغن

نیازمندیها

تلفن ۲۰۰۱۱ - ۲۰۱۵۲۲

استخدام

مهندس راه و ساختمان
با حداقل ۵ سال سابقه‌دراداره کارگاه ساختمانی برای خدمت در تبریز مورد نیاز است همه روزه از ساعت ۷٫۵ تا۱۲ به تلفن۴۷۲۱۹ مراجعه فرمایند .
۱ـ۳ آـ۱۳۷۸۳

دوشیزه‌ای‌علاقمندبه‌فن‌آرایش
گیسو استخدام میشود تقدم با دارندگان ششم دبیرستان و آشنا بزبان انگلیسی خواهد بودداوطلبین به‌خیابان شاه ساختمان آلمینیوم طبقه دوم شرکت پاپیتال مراجعه فرمایند .
۱ـ۳ آـ۲۶۷۵۸

چندنفر ماشین‌نویس‌لاتین
دیپلمه که بزبان انگلیسی تسلط وسابقه کار داشته باشند استخدام میشوند واجدین شرایط میتوانند تقاضاهای خود رابا ذکرخصوصیات ونشانی کامل به‌راهنمای شماره۷۷ اطلاعات ارسال دارند .
۱ـ۳ آـ۲۶۷۵۴

استخدام پرستار
برای پرستاری از دو طفل سه‌ساله ویکساله به‌پرستار زن احتیاج داریم لطفا بتلفن ۸۵۲۶۸۲ مراجعه نمائید
۱ـ۲ آـ۲۶۸۲۲

چند نفرکارگر دست‌دوزنیازمندیم قبل‌از ظهر ها تلفن ۹۱۲۱۰
۱ـ۲ آـ۱۱۰۷

بدونفر دوشیزه
جهت فروشندگی نیازمندیم‌خیابان لاله‌زار پاساژ ایران طبقه دوم توماجیان تلفن ۳۳۴۵۴۴
۱ـ۲ آـ۲۷۱۵۴

یکنفر ماشین‌نویس فارسی
که از عهده امور بایگانی‌برآید مورد احتیاج است تلفن ۳۳۹۸۴۵
آـ۲۶۹۸۳

موسسه خرم بچند راننده
شخصی و همگانی نیازمند است آدرس ـ سلسبیل چهارراه وثوق
۱ـ۲ آـ۱۴۰۹۷

یکنفر راننده پایه‌دوهمگانی
باضامن معتبر مورد نیاز است تلفن ۵۱۵۴۹
آـ۲۷۰۶۶

کارگاه زیمنس ایران
به‌عده‌ای کارگر آهنگر و برق که در کار خود ماهر باشند احتیاج دارد داوطلبان میتوانند با دردست داشتن حداقل مدرك تحصیلی‌چهارم ابتدائی و معافیت دائم نظام‌وظیفه همه‌روزه‌ازساعت۸تا۱۲ بکارگزینی کارگاه واقع درمهرآباد جنوب پادگان جی مراجعه نمایند
آـ۱۴۰۹۵

ماشین نویس فارسی درجه۱
جوانی بامعلومات پنجم طبیعی و ۴ سال سابقه‌کار صبحها آماده کار براهنمائی شماره ۱۶۸ روزنامه اطلاعات مراجعه فرمائید
۱ـ۲ آـ۱۴۰۲۷

تلفنچی با تحصیلات سیکل
اول وارد بامور ماشین‌نویسی و بایگانی جویای کار صبحها۹ تا۱۲ تلفن ۲۲۵۴۰
آـ۱۴۰۴۱

مهندس راه و ساختمان
فارغ‌التحصیل دانشکده‌فنی جویای کارکارگاهی‌یا محاسبات‌فنی است براهنمای ۲۶۷ اطلاعات مراجعه شود .
۱ـ۲ آـ۱۴۰۱۷

استخدام
راننده درجه یك برای کاردرتهران دارای ضامن معتبر استخدام می گردد بین ساعات ۸ صبح تا۴و نیم بعدازظهر به تلفن ۹۰۱۸۳مراجعه شود .
۱ـ۳ آـ۲۶۵۵۸

مستخدم و مستخدمه که آشپزی بدانند
باحقوق بیش‌از پنج‌هزار ریال استخدام می‌شوندخیابان بزرگمهر کوی فریمان شماره ۴۰ طبقه سوم ساعت ۴تا۵بعدازظهر مراجعه‌نمایند

راننده
دارای گواهی‌نامه‌پایه۲ همگانی وضامن معتبر استخدام میشود با شماره ۱۷۱ راهنمای اطلاعات مکاتبه نمائید .

ملیله دوزی وپولکدوزی
بچند بانو که تسلط ،کامل به‌گل دوزی داشته باشند برای تمام روز نیازمندیم ـخیابا ن آناتول فرانس شماره ۳۵ از ۸صبح تا ۴ بعدازظهر
۱ـ۵ آـ۱۰۶۱

کلینیك پاتیزو
احتیاج به بهیار کارمند وارد بامور وارد تزریقات (چه مرد و چه زن دارد) شاهرضا چهار راه‌پهلوی ساعت ۵ تا ۸ بعداز ظهر تلفن ۶۵۹۶۱
آـ۱۱۱۱

یك‌نفر نقشه‌بردار استخدام میشود تلفن ۴۴۷۰۴
آـ۱۴۰۸۷

مزون طاوس در قلهك
چند دوزنده درجه یك در زنانه‌دوزی استخدام میکند تلفن ۸۱۷۹۷
۱ـ۳ آـ۲۶۸۷۰

استخدام
احتیاج بیك‌نفر پرستار با وسیله نقلیه تمام وقت و همچنین به یك سکرتر با آشنائی کامل به‌شورت هند و ماشین نویسی لاتین برای بعدازظهرهامیباشد مشخصات کامل به صندوق پستی۸۷۹ ارسال‌دارید.
آـ۲۶۹۳۲

چند نفر فروشنده
دوشیزه یابانو باسابقه برای یك قنادی بزرك استخدام میشود .
داوطلبان به کوحه‌برلن ساختمان ۵۲ طبقه دوم موسسه گام مراجعه فرمایند .
۱ـ۲ آـ۲۷۲۲۲

یك واحد صنعتی بزرك
واقع‌در نزدیکی تهران جهت سرپرستی نگهبانی و انتظامات‌خود احتیاج بشخصی که دارای‌سوابقی دراین مورد باشد دارد . داوطلبان مشخصات وسابقه کار خود راهمراه بایك قطعه عکس‌به راهنمای شماره ۱۶۹ اطلاعات ارسال دارند
آـ ۱۴۰۳۷

استخدام سرکارگر
شرکت سهامی کلاك ایران جهت‌ساختمان تاسیسات پتروشیمی دربندر شاهپور احتیاج فوری به خدمت تعدادی سرکارگر فنی در قسمت های نجاری ـ لوله کشی ـ داربست فلزی ـ آهنگری ـ بتن ریزی ـ جوشکاری و ساختمانی دارد . متقاضیان میتوانند در روز های شنبه ۱۲ و یکشنبه ۱۳ مرداد ماه بدفتر کارگزینی این شرکت واقع درخیابان تخت‌جمشید ـصبای شمالی ـ شماره ۱۶۸ رجوع نمایند.
۱ـ۳ آـ۲۷۰۱۶

استخدام
شرکت تولیدی اشخاص زیر را استخدام مینماید
۱ـ لیسانسیه بازرگانی و بازاریابی
۲ـ حسابدار وارد که دارای چند سال سابقه باشد
۳ـ جهت مکاتبات نامه‌های‌خارجی بزبان انگلیسی
۴ـ ویزیتور جهت فروش‌محصولات خود
۵ـ بایگان
۶ـ تلفنچی وارد
۷ـ راننده پایه دوم شخصی جهت توزیع جنس
کلیه متقاضیان بایستی دارای ضامن معتبر بوده و باذکر آخرین محلی که کار کرده‌اند بایك‌قطعه عکس‌با صندوق پستی ۳۱۵۸ مکاتبه نمایند
آـ۱۴۱۳۵

جویای کار

راننده پایه دو شخصی
از۳ بعدازظهر و روزهای تعطیل تمام روز آماده کار است براهنمای شماره ۱۷۰ اطلاعات مراجعه شود

کلاس خیاطی
دوره جدید کلاس خیاطی کاخ دانش بااستفاده از جدیدترین روش ابداعی گرلاوین پاریس از ۱۲ مردادماه‌تشکیل‌میشود. یکنفراز شاگردان باهواپیمای جت‌بوئینك ۷۲۷ هواپیمائی ملی ایران (هما)به پاریس اعزام خواهد شد .
کاخ دانش
خیابان نادری پاساژ معتمد خیابان فرانسه کوچه مرجان

گم شده

یکبرك چك بشماره ۱۶۷۹۴۵۰
سفید فاقد مبلغ و تاریخ و امضاء از حساب جاری شماره ۱۰۸۴ بانك بازرگانی شعبه بهار بسرقت رفته از درجه اعتبار ساقط است .
نبی‌خلیلی
آـ۱۴۱۰۵

جلیل شهرت ناسوتی چشم و ابرو مشکی (عکس‌بالا) دانش‌آموز دبستان وراهرام تقریبا دوماه است مفقود شده والدین نامبرده سخت نگران می باشند کسانی که خبر از نامبرده دارند تمنی‌میشود مراتب را به مهاباد دفتر نمایندگی‌روزنامه اطلاعات یابیمارستان شیروخورشید سرخ مهاباد خبر داده نزد خدا بدون اجر نخواهند بود .
آـ۲۷۰۵۴

اسناد زیر که از گاراژ شیشه به اردبیل ارسال می‌شده مفقود شده است .
چهاربرك سفته بشماره های ۱۰۷۲۳۳ر۰۰۵۵۴۰ر۰۲۶۷۸۹ر۱۱۱۹۷۳ و مبلغ های ۵۰۰۰۰ریال و ۵۰۰۰۰ ریال و ۷۲۶۸۰ ریال و ۲۲۰۹۷ بسررسید های ۱ر۷ر۴۷ و ۲۹ر۶ر۴۷و ۵ر۷ر۴۷ و۱ر۸ر۴۷ که سه‌برك اولی متعهد آن عباس‌عیاد بحواله کرد کریم رحیمی و سفته چهارمی که متعهد آن آلبرت کرملو بحواله کردکریم رحیمی‌و چك شماره ۱۴۵۷۴۰ بانکملی‌بازار بمبلغ ۵۸۰۰ ریال سررسید ۳۰ر۶ر۴۷ قباد صادری بحواله کرد کریم رحیمی از حساب شماره ۴۵۷۴۳ مفقود شده سفته‌ها وچك مزبور از درجه اعتبار ساقط است از یابنده تقاضا می‌شود ببازار عباس‌آباد کوچه کبابیها سرای روحانی قدیم شماره ۵آورده و مژدگانی دریافت دارد
آـ۱۴۱۰۹

تیمور نیکوفر (عکس‌بالا)
سه روز است گم شده هرکس از نامبرده اطلاعی دارد خواهشمند است بخیابان تهران‌نو ایستگاه مدرسه کوچه ۲ متری خیابان ۲۵ متری پلاك ۱۳۸ چهارراه گل‌افشان و یا به نزدیك ترین کلانتری خبر دهد .

گواهی موقت لیسانس
اینجانب یوسف اصل سلیمانی مفقود شده از یابنده تقاضا میشود به‌آدرس خیابان‌شاهرضا شماره۹۹ اطلاع دهد
یوسف اصل سلیمانی
آـ۲۶۹۸۶

۲ برك سفته پنجاه هزار
ریالی بشماره های ۲۶۳۰۱۸ و ۲۶۳۰۱۹ سررسید یکم و سوم آبان ۴۷ مفقود گردیده از درجه اعتبار ساقط‌مراتب به‌بانك‌ومراجع قانونی اعلام گردیده جوینده به تلفن۳۳۷۹۷۲ اطلاع دهد
دکتر محمد صدقی
آـ۱۴۰۴۹

روز گذشته درحالی که یك بادبزن برقی و کیف‌مشکی در دست در انتظار تاکسی بودم راننده یك اتومبیل سواری لطف کرد مرا به مقصد رسانیدند متاسفانه کیف حامل اسناد و اوراق خو دویکهزار و ششصد ریال در اتومبیل‌جامانده خواهشمند است فقط اسنادو اوراق را مسترد نموده و مژدگانی قابل ملاحظه‌ای دریافت نمایند .
آدرس خیابان جمشید آباد شمالی کوی زند ـ شماره ۳۰ سلیم پور

سازمانهای فنی و فرهنگی

فقط ۵ نفر دیگر
برای کلاسهای رادیو، تلویزیون، ترانزیستوری ، نقشه‌کشی برق و فشارقوی‌می‌پذیریم.بفارغ‌التحصیلان گواهی‌نامه رسمی داده میشود . گار و آموزش تلفن ۴۹۴۹۴
۱ـ۱۵ آـ۸۱۲

اطلاعیه

سازمان تربیتی و آموزشی‌رفیعی تهرانی ثبت‌نام میکند داودیه غرب پرورشگاه معنوی تلفن ۷۷۲۹۶۸
۱ـ۱۰ آـ۱۰۳۲

دبستان آفاق
جهت سال تحصیلی اینده ثبت‌نام میکند روزولت نرسیده به هنك موتوری تلفن ۷۶۲۲۷۳
۱ـ۱۰ آـ۱۰۲۰

دبیرستان پسران
گروه فرهنگی فرگام

از ابتدای مهرماه به ساختمان ویژه گروه مقابل سینما دیاموند منتقل میگردد ثبت نام در محل سابق ـ روبروی دیوار شرقی سفارت امریکا همه روزه صبحها ادامه دارد .
تلفن ۷۵۶۸۹۴
۱ـ۳ آـ۱۰۸۴

اطلاعیه گروه فرهنگی بنیادنو
کودکستان و دبستان بنیاد نو برای سال تحصیلی آینده ثبت‌نام میکند ضمنا کلاسهای تابستانی شامل نقاشی زبان‌شنا برای کودکان ۲تا ۱۲ ساله دایر میباشد ساعت‌ثبت نام ۹تا ۱۲ صبحو ۵تا ۷ بعد ازظهر نشانی‌ـخیابان‌آناتول‌ـ فرانس‌نبش ایتالیاتلفن۴۳۸۵۵

۵ رقص معروف
ومتداول جهان را بطور خصوصی باپرداخت ۱۲۰۰ ریال زیرنظر استادان رقص ازآلمان زندیه و خیام بیاموزید میدان‌فردوسی اول‌ایران‌ـ شهرشماره۹آموزشگاه رقص‌برلین
۱ـ۵

درآموزشگاه رقص آیدا
رقصهای مدرن را بیاموزید تخت جمشید چهار راه ملك‌الشعرا تلفن ۷۵۶۷۳۱
۱ـ۲۶ آـ۹۸۷

چرا نگرانید ؟
از تجربه ما برای فرا گرفتن ماشین نویسی فارسی و لاتین ـ دفترداری‌دوبل‌و حسابداری‌ـ آلمانی‌ـ انگلیسی‌ـ فرانسه‌و دروس ابتدایی‌و متوسطه کامل که در کلاس های تجدیدی ـتقویتی‌ـ متفرقه امتحانات شهریور ماه بطور عمومی وخصوصی صبح و عصر دائر است استفاده فرمائید تاموفقیت‌شما مانندیگران حتمی باشد .
گروه فرهنگی فراکیش
میدان بهارستان اول کوچه نظامیه تلفن ۳۰۴۲۰۰
۱ـ۱۰ آـ۹۴۳

برای استخدام فوری
در آموزشگاه‌فائز ماشین‌نویسی را با متد جدید بیاموزید شاه‌آباد اول اکباتان ۳۳۵۷۵۷
۱ـ۱۳ آـ۸۴۰

فقط ۴۲۰ تومان
انگلیسی فرانسه یاشورت هند کنتراتی‌توسط استادان‌خارجی‌مکتب انگلیسی‌نژاد ماشین نویسی‌مجانی وسیله رفت‌وآمد آماده است‌پهلوی مقابل کاخ مرمر تلفنهای ۴۲۰۸۶و ۴۷۱۴۱
۱ـ۱۰ آـ۹۸۴

آموزشگاه خیاطی‌طلوع جهان
باطلاع‌میرساند جهت دوره سوم تابستانی ثبت‌نام میکند بدانش ـ آموزان ـفرهنگیان و کارمندان دولت تخفیف داده میشود سلسبیل (رودکی) چهارراه بوستان سعدی تلفن ۹۲۷۸۴
۱ـ۱۰ آـ۹۴۰

سالن رقص روزیتا
رقصهای مدرن‌را با کمترین قیمت و کوتاهترین مدت کنتراتی و خصوصی زیر نظر مادموازل‌روزینا بیاموزید نادری مقابل کوچه شاهرخ کانون هنر تلفن ۶۵۷۴۷
۱ـ۱۰ آـ۹۴۲

آموزشگاه آرایش و زیبائی همایون
باطلاع میرساند جهت دوره سوم ارایش و زیبائی هنرجو می‌پذیرد ـ بفرهنگیان ـ کارمندان دولت ، دانش آموزان تخفیف داده میشود سلسبیل (رودکی) چهارراه‌بوستان سعدی تلفن ۹۲۷۸۴
۱ـ۱۰ آـ۹۳۹

آموزشگاه آرایش شاهین
جهت دوره سوم تابستانی هنرجو می‌پذیرد . بدانش آموزان ـبانوان فرهنگی و خانمهای کارمند دولت تخفیف داده میشود تجریش ـ دزاشیب ـ جنب تکیه
۱ـ۱۰ آـ۱۱۰۱

آموزشگاه عالی خیاطی‌بهارنو
جهت دوره سوم تابستانی هنرجو می‌پذیرد بدانش آموزان ـ بانوان فرهنگی و خانمهای کارمند دولت تخفیف داده میشود تجریش ـ دزاشیب‌ـ جنب بانك صادرات
۱ـ۱۰ آـ۱۱۰۰

سه ماهه با تضمین
رادیو (برقی و ترانزیستوری) ـتلویزیون و یخچال و کولر رابیاموزید کانون بهروز نو تلفن ۳۳۵۹۹۳
۱ـ۵ آـ۹۷۰

تدریس خصوصی

ماهی سی تومان
زبان انگلیسی و آلمانی را بطور خصوصی تلفن۴۹۴۹۴ و ۶۱۳۷۶۰
۱ـ ۲۶ آـ۱۰۱۳

انگلیسی خصوصی جهت‌خردسالان توسط‌بانوی انگلیسی تلفن۷۵۸۶۳۰
۱ـ۱۲ آـ۹۶۰

ریاضیات ، فیزیك، شیمی زبان
توسط دانشجو ۸۸۰۲۷۷
۱ـ۳ آـ۱۳۴۸۹

ریاضیات، فیزیك ، شیمی
بویژه ششم متوسطه دانشجوی‌فنی باتضمین دقت عمل تلفن ۹۵۳۸۸۷
۱ـ۵ آـ۱۳۲۷۵

فرانسه (مقدماتی ـعالی)
در ا موزشگاه نوبهاران۷۳۴۴۲
۱ـ۱۲ آـ۱۲۴۲۱

گروه معلمین خصوصی
۷۵۹۸۲۵
۱ـ۳ آـ۱۳۷۸۹

تدریس‌انگلیسی‌ورسم‌توسط
بانوی تحصیل کرده انگلستان تلفن ۴۱۶۷۰
۱ـ۴ آـ۱۱۱۹

فقط با ۴۰۰ تومان
انگلیسی کنتراتی توسط‌بانوی انگلیسی خیابان‌پهلوی تلفن۴۲۰۸۶
۱ـ۲۶ آـ۱۱۲۱

ریاضیات ،فیزیك وشیمی
دانشجوی دانشکده فنی ۷۱۵۴۷
۱ـ۲ آـ۱۳۹۹۵

نمایشگاههای مبل

پرده دوزی ارجمند۳۳۷۳۷۰
۱ـ۲۶ آـ۱۰۲۲

پیراهن مبل ۳۳۹۵۰۵
تعویض پارچه مبل ۳۳۹۵۰۵
پرده‌دوزی شهرزاد ۳۳۹۵۰۵
۱ـ۲۶ آـ۱۰۴۳

اطلاعیه مبل یکتانو
قابل توجه خریداران و مصرف کنندگان انواع مصنوعات فلزی کارخانه یکتانو سازنده همه نوع مبل . صندلی . کمد و اشپزخانه فلزی میباشد سفارشات شما را در اسرع وقت در محل بانازلترین قیمت تحویل میدهد .
خیابان ری ، خیابان‌صفاری ، چهار راه محمودیه مبل یکتا نو تلفن ۲۰۵۴۴
۱ـ۱۵ ا ـ۱۰۸۵

اطلاعیه مبل یکتانو
قابل‌توجه خریداران و مصرف کنندگان عزیزچنانچه‌مایل بخرید انواع مصنوعات فلزی می‌باشید با ما تماس بگیرید .
۱ـ دهپارچه مبل ۴۵۰ تومان
۲ـ ۶عدد صندلی تشك‌دار ۱۰۰ تومان
۳ـ کمدجالباسی یکعددده۱۵ تومان
۴ـ آشپزخانه فلزی‌دو درب یکعدد ۱۰۰ تومان
جهت‌اطلاع بیشتر بتلفن ۲۰۵۴۴ مذاکره فرمایند
۱ـ۱۵

شستشوی مبل و فرش

شستشوی مبل وفرش کلین سرویس مبل مبتکر پیشرو
نظافت مبل و فرش در جای خودبا موادآزمایش شده بادستگاه‌منحصر بفرد تلفن ۹۵۲۵۴۶
۱ـ۰ آـ۱۰۴۲

شتشوی مبل وفرش ساحل
نظافت مبلمان و پلیش وسیله دستگاه برقی در جای خود تلفن ۹۱۵۶۵
۱ـ۲۶ آـ۱۰۶۹

شستشوی مبل و فرش‌ادیب
مبل وفرش. تشك‌های ماشین‌در جای‌خودتمیز مینمایدتلفن ۹۵۲۴۵۴
۱ـ۲۶ آـ۱۰۶۸

متفرقه

کودبیولوژیك
هوموس رژنور ساخت فرانسه درازدیاد و بهبود محصول بی‌نهایت موثر تهران ـ خیابان سپه کاشی ۵۲۴ تلفن ۳۰۳۷۰۶ عسکرنیا
۱ـ۱۰ آـ آـ۱۰۹۹

هنرآشپزی
تالیف بانو رزامنتظمی
۶۰۰ نوع غذا ، بهترین هدیه برای بانوان
کتابخانه های امیر کبیر(شاهرضا، شاه اباد) علمی ، اقبال‌فروشگاه ایران سوپر ، سینا
۱ـ۲۵ ا ـ۲۰۷۹۲

تانکرسازی لوپ
تانکر از۵۰۰تا ۵۰۰۰۰ لیترموجود سفارشات ۴۸ ساعته انجام میگردد خیابان قزوین تلفن ۹۴۴۱۴

سالنهای جدید خانوادگی چلوکباب ملی
روز های تعطیلی از صبح برای پیك‌نیك آماده میباشد سرچشمه تلفن ۳۳۳۱۵۶
۱ـ۳۰ آـ۸۹۱

جرثقیل توکل
بادکلهای ۶۰ متری خیابان ری میدانشاه تلفن ۵۰۶۹۱ و ۵۸۴۷۹و ۵۵۸۲۸
۱ـ۳۰ آـ۹۱۶

جدید ترین کالا های‌اروپائی کلی و جزئی بفروش‌میرسد
دزدگیر اتومبیل ۶۵۰ ریال
ریش تراش برقی سوئیس ۴۵۰ ریال
رنك شیشه جهت جلوگیری از تولید گرما .
رنگبری اجسام و ناراحی چشم درمقابل نور خورشید لباس شوئی ۲ کیلوئی،شوفاژ برقی‌وغیره نمایندگی‌انحصاری در ایران واگذار میگردد .
تلفن صبحها ۹ تا۱۲ـ۶۷۰۱۱
۱ـ۲ آـ۱۰۸۳

راهنمای پزشکی اطلاعات

متخصص جراحی عمومی
دکتر بهرام مشیری
متخصص جراحی عمومی و جراحی قفسه صدری (قلب ـ ریه و عروق) دارای دیپلم های تخصصی بورد امریکا پذیرائی ۴ تا۸ خیابان جامی شماره ۳۴ تلفن ۶۹۴۶۳

درمان سریع واریس ـ دکتر هادی فرزانه
متخصص در جراحی عمومی از ژنو وانگلستان نشانی مطب، روبروی هواپیمائی ملی ایران ، خیابان دامغان پذیرائی ۴ ـ ۸ تلفن ۶۷۱۳۹

متخصصین جراحی مغز
دکترمحمود عالم ـمتخصص‌جراحی مغز واعصاب
چهار راه شاه اول کوچه سیمرغ تلفن۶۱۱۲۱۲و۷۵۸۶۴۳

متخصصین بیماری چشم
دکتر نبوی متخصص چشم
خیابان پهلوی پائین چهار راه شاه کوچه ملك ۲ تا ۵ بعد از ظهر .

دکتر هوشنك برجیس جراح و متخصص چشم از آمریکا
دارای تخصص در عینك های نامرئی خیابان بزرگمهر شماره۶ تلفن ۶۹۰۱۲ پذیرائی صبح وعصر

متخصصین بیماریهای پوست
دکتر رحمت‌الله سمیعی
متخصص و دیپلمه ناسیونال بیماریهای پوست و آمیزشی ازدانشگاه پاریس پذیرائی ۴ تا ۸ بعد از ظهر تخت جمشید جنب چهارراه بهار

دکتر خشنود ـ متخصص بیماریهای پوست
شاهرضا مقابل لاله‌زارنو تلفن ۴۹۶۳۲ پذیرائی با تعیین وقت قبلی

دکتر نوری تلفن ۳۳۴۷۲۲
متخصص بیماریهای پوست وموی سر جاده قدیم شمیران باغ صبا ایستگاه سلیم پلاك ۲٫۸۰۵ پذیرائی ۳ تا۶ بقیه اوقات باتعیین وقت قبلی

بهداشت زیبائی پوست
دکتر آیدین ـتناسب اندام ـشاهرضا خیابان فرصت تلفن۶۵۶۸۷

متخصصین بیماری خون
دکتر گرجی تلفن ۲۳۴۳۸۹ متخصص بیماریهای خون
و انواع کم خونی‌ها از دانشگاه پاریس دروازه دولت

متخصصین بیماری زنان
دکتر جمشید کلوه ـ متخصص و جراح امراض زنان
وزایمان و نازائی از آلمان تشخیص ودرمان زودرس سرطان خیابان پهلوی ـ چهار راه امیراکرم شماره ۱۴۵ تلفن ۶۵۰۶۷

متخصص بیماریهای اطفال
دکتر اکبر وفائی متخصص بیماریهای اطفال
مطب و منزل سپه، غربی‌چهارراه کارون تلفن ۹۵۳۸۶۸ بعدازظهرها

دکتر تیموریان خیابان کریمخان زند نبش خردمند تلفن ۶۲۸۶۶۴

مفاصل استخوان ـ تخصص ارتوپدی
دکتر کیوان گوهر درخشان ـ خیابان کاخ جنوبی
کوچه هلالی شماره ۱۱ پذیرائی ۵ تا۸ بعداز ظهر تلفن۴۱۷۰۴

متخصصین بیماری جهاز هاضمه
بیماریهای معده ، کبد وروده ، بواسیر بدون عمل جراحی دکتر رفیعی
متخصص از دانشگاه پاریس جامی اول کوچه پاریس تلفن ۴۸۱۸۹

دکتر یحیی شهردار ـ متخصص جهاز هضم
پذیرائی صبحها با تعیین‌وقت قبلی‌ـنشانی خیابان باغ سپهسالار بشماره ۱۵۴ تلفن ۳۳۷۰۳۵

درمان فلج
معالجه فلج ، فشار خون باروش هموباتیك منحصر بفرد در ایران
دکترحسن بهره‌مند از دانشگاه هندوستان با چهل‌سال سابقه سعدی کوچه شمالی بیمه (بخارا) تلفن ۳۰۱۶۱۷ و ۸۶۳۲۸

دکتر قیصر تلفن ۷۶۵۶۱۴خدمات فیزیوتراپی درمان فلج‌ها، درد های عضلانی و روماتیسم ، سیاتیك‌تخت جمشید چهارراه بهار کوچه‌آفتاب

بیماریهای داخلی
دکترمحمدعلی صدیقی ـ داخلی پوست آمیزشی ترك هروئین
ترك الکل شاه چهار راه فروردین پذیرائی صبح وعصر تلفن ۴۹۵۲۶

بواسیر بدون جراحی فیستول‌ـ فیسوربامتد موتر دکتر نیك‌نژاد
خیابان گرگان جنوبی گرامی عصرها تلفن ۷۵۵۷۷۵

دکتر اسماعیل فریور تلفن مطب۴۴۴۹۳
منزل ۶۲۵۲۰۰ پذیرائی همه روزه عصر ها صبحها با اطلاع قبلی امیریه‌نرسیده به چهار راه پهلوی

ترك تریاك وهروئین
ترك تریاك وهروئین ـ دکتر صفائی با ۲۹سال سابقه
و متدجدید بستری وسرپائی سعدی‌شمالی جنب‌بانك بیمه تلفن۳۰۴۱۵۳

بیماریهای آمیزشی
دکتر یحیی صدری ـ بیماریهای آمیزشی ومجاری ادرار
میدان بهارستان خیابان صفی‌علیشاه

دکتر محمدمسند ـ بیماریهای آمیزشی مجاری ادرار
دیپلمه آمریکا دروازه دولت تلفن ۳۳۴۳۸۹

دکتر عباس جناب‌زاده
امراض مقاربتی و مجاری ادرار خیابان منوچهری مقابل کوچه ژاندارك

بیماریهای آمیزشی مجاری ادرار ـ دکتر احتیاطی
دیپلمه آمریکا سپه چهار راه‌پهلوی تلفن ۶۸۴۸۷

دکتر فرنوش تلفن ۴۸۵۵۵
داخلی ، پوست، مقاربتی گواهینامه از پاریس امیریه اول منیریه

دندانپزشکان

بانو دکتر لیدیا حکیم‌زاده ـ دندانپزشك ـ خیابان پهلوی
کوچه تلویزیون شماره ۱۷ تلفن ۶۲۷۷۹۶ پذیرائی بعد از ظهرها

دکتر میر حسن آیرملو ـدندان پزشك (بیمه اختصاصی)
عباس آباد داریوش اندیشه ۳ پذیرائی ۴ تا۷ تلفن مطب

داروخانه‌ها

داروخانه شبانه‌روزی نخت‌جمشید
در تمام ساعات شبانه‌روزی درخدمت شما است تلفن ۶۸۱۰۱ و۶۷۸۲۳

داروخانه شبانه روزی پارس
جاده پهلوی شمال پارك ساعی تلفن ۶۲۰۲۷۹ و ۶۲۹۳۹۱

داروخانه مهران تلفن ۹۰۴۰۷ شیر وخورشید چهار راه استخر

اولین داروخانه شبانه روزی در تهران
داروخانه امریکائی چهار راه پهلوی شاهرضا ۴۵۲۹۰

نیازمندیهای اطلاعات

تلفن ۳۰۰۱۱ - ۳۰۱۵۲۳

خرید و فروش اثاثیه

خرید
فرش کیهان تلفن ۷۶۳۷۷۶
انواع قالی و قالیچه کهنه و نو
مخصوصا قالی‌های سنگین قیمت را خریداریم بهتراست برای معاملات هرنوع فرش باسازمان فرش کیهان تماس بگیرید چون مشاورین ما مجانا در اختیار شما خواهند بود.
۱ـ۳۰ آ ـ ۷۳۴

فرش رضوی ۷۶۴۸۰۰
روزولت میدان ۲۵ شهریور خریدار فرشهای نوو کهنه صادراتی تحت نظر کار شناس مطلع با قیمت منصفانه می‌باشد موقع خریدوفروش باتلفن ۷۶۴۸۰۰ مکالمه فرمائید.

فروشگاه حاجیان تلفن ۳۵۱۸۳۸
قالی و قالیچه کهنه و نو شمارا جهت صادرات در منزل نقدا خریدار است همچنین یخچال ـ تلویزیون وسایر لوازم منزل ـ کارکنان این فروشگاه باوسیله مجهزی که در اختیار دارند بدون وقفه در محل اجناس راعادلانه خریداری مینمایند

فرش گلشن تلفنهای ۶۲۱۴۱۵ و ۶۲۱۴۲۱
انواع فرشهای نو از تمام شهرستان های ایران موجود میباشد و قیمت یك کلام در ضمن فرش نو و کهنه خریداریم ۱ـ۲۶ آ ـ ۴۲۲

فرش ملك تلفن ۷۶۴۶۱۷
فرش کهنه نقدا خریداریم
فرش های نو موجود است فرش ملك خیابان قدیم شمیران باغ صبا مقابل ملك ۷۶۴۶۱۷

فروشگاه ونمایشگاه آسیا
یخچال ـ تلویزیون ـ اجاق گاز و فرش عادلانه خریداریم شاه چهارراه پیروز تلفن ۶۱۲۸۳۲
۱ـ۲۶ آ ـ ۸۳۰

فروشگاه خالقی
تلفن‌های ۳۰۳۰۸۰ و ۳۵۲۰۹۰ فرش کهنه ونوو یخچال. تلویزیون ولوازم منزل شما را خریداریم.
۱ـ۳۰ آ ـ ۸۶۰

فروشگاه صفا تلفن ۳۵۲۸۷۶
کلیه لوازم منزل شما رادرامرع وقت بااطلاع تلفنی در محل نقدا عادلانه خریداری مینماید

فرش طوسی تلفن ۷۵۹۰۲۹
قالی و قالیچه کهنه شما را برای صادرات از سایرین بهتر میخرد
۱ـ۲۵ آ ـ ۱۰۲۵

فرش درگاهی تلفن ۶۶۶۸۷
در فروش قالیهای کهنه و خرید قالیهای نو باما مشورت فرمائید
۱ـ۲۶ آ ـ ۹۸۸

فروشگاه آرمان تلفن ۶۹۶۲۳
بهترین خریدار تلویزیون فرش چراغ گاز و هرنوع یخچال نفتی
۱ـ۲۶ آ ـ ۸۵۳

فروشگاه سعید ـ سرچشمه
خریدار اثاث خانگی و فرشهای سنگین قیمت ۳۳۸۶۶۷ و ۲۳۳۷۶
۱ـ۲۶ آ ـ ۷۱۶

فرش شایان تلفن ۶۱۳۳۸۱
انواع قالی نو و کهنه در محل نقدا بقیمت عادلانه خریدار است.
۱ـ۲۶ آ ـ ۵۲۹

فرش فروردین تلفن ۴۳۰۸۵
بهترین خریدار فرشهای کهنه‌ونو
۱ـ۲۶ ۷۰۸ـا

فروشگاه معینی
علاوه‌بر خرید قالی کهنه شمافرش را با صدی ۲۰ تخفیف عرضه‌می ـ نماید بوعلی جنب بانك سپه شماره ۳۷ تلفن ۲۸۹۶۴
۱ـ۲۶ آ ـ ۱۱۱۰

فروشگاه آریا ۴۹۳۹۳
بهترین خریدار یخچال برقی. نفتی، فرش، تلویزیون خیابان‌شاه
۱ـ۱۵ آ ـ ۱۰۳۷

فروش
صد دستگاه میز ونیمکت
فلزی دبستانی بقیمت مناسب‌بفروش میرسد تلفن ۴۷۴۳۲
۱ـ۱۵ آ ـ ۹۷۲

فروش ـ بمناسبت عزیمت از ایران
اثاثیه منزل و اتومبیل متعلق‌به خانواده اروپائی فقط روز جمعه ۱۱ مردادمراجعه‌شود بمنزل‌شماره ۹ خیابان آریامهر

تعمیرات

تعمیرگاه تلویزیون الکترون
تلفن ۷۶۳۶۸۲
آماده برای نصب کنورتورجهت فرستنده دولتی و آموزش وپرورش روی هر نوع تلویزن و تعمیر ـ تلویزیون آر .سی .آی ،شاوب لورنس ، تلفونکن ، سیرا، فیلیپس و سایر مارکها . سرویس مجهز سیار در منازل بویژه شمیرانات
۱ـ۱۵ آ ـ ۱۰۷۰

یگانه تعمیرگاه مجهز R.C.A
شرکت تلویزیون سرویس ایران تکنیك
تعمیر تلویزیون های فیلیپس ـ شاوب لورنس تلفونکن زیمنس سئیراوستینگهاوس بلابونکت ـ دمونت و سایر مارکها و نصب کنورتور اتوماتیك خارجی جهت تلویزیونهای نامبرده ضمانتنامه و سرویس مجهز سیار تلفن های ۶۹۵۱۴ و ۴۲۷۳۳

سرویس رادیوتلویزیون نصر
کافیست برای سرویس و رفع معایب تلویزیون رادیوگرام ضبط ونصب کنورتور با شماره تلفن ۳۳۷۵۲۰ تماس بگیرید .
۱ـ۱۰ آ ـ ۷۶۸

سرویس تلویزیون گارانتی
تعمیر تلویزیونهای سیرا R.C.A. ادا جنرال الکتریك تلفونکن ونصب کنورتور در تمام نقاط تهران‌بویژه شمیرانات تلفن ۶۲۸۳۷۱
۱ـ۲۶ آ ـ ۴۵۱
آ ـ ۲۶ آ ـ ۹۶۶

تعمیرگاه الکترونیکی پاسیفیك
در تمام ساعات برنامه آماده‌تعمیر انواع تلویزیون های اروپائی و آمریکائی ونصب کنورتور و آنتن تمام کانال میباشد تلفن ۷۲۱۵۱
۱ـ۲۶ آ ـ ۸۵۵

تعمیرگاه تلویزیون غرب
۳۰ در صد تخفیف
جهت تعمیر انواع تلویزیون و نصب کنورتور اتوماتیك آلمانی در منازل باسرویس سیارتلفن ۷۵۴۵۰
۱ـ۲۶ آ ـ ۱۰۳۳

نصب کنورتور
تعمیر انواع تلویزیون ، رادیو گرام در منزل شمافقط با یك تلفن
تلفن ۶۱۳۷۶۰
۱ـ۲۶ آ ـ ۹۷۳

شرکت سهامی رادیو تلویزیون ایران
جهت‌نصب کنورتوروتعمیرتلویزیون های R.T.I. — R.C.A. که‌تحت نظر متخصصین کار آزموده‌انجام میگیرد به تعمیرگاه خودتان به شماره های ۹۰۳۱۹ و ۹۰۳۲۰ و ۹۰۳۲۱ مراجعه نمائید .

سرویس اجاق گاز
بوسیله متخصص شرکت فنی رگلاتور کنترل گازتلفن ۶۳۰۲۶۹
۱ـ۱۵ آ ـ ۲۴۲۵۶

مهندسی رادیو تلویزیون نیوتن
تعمیر تلویزیون‌های اروپائی و امریکائی نصب کنورتورو آنتن‌تمام کانال‌در اسرع‌وقت تلفن ۶۲۷۶۹۰
۱ـ۲۶ آ ـ ۱۰۶۲

سرویس R.T.I.-R.C.A.
در تمام ساعات برنامه آماده تعمیر انواع تلویزیون می‌باشد خیابان نادری ۶۴۳۴۸ و ۴۸۵۳۳
۱ـ۳۰ آ ـ ۹۷۱

تعمیرگاه یخچال فریجیدر
تلفن ۷۲۳۳۶
۱ـ۲۶ آ ـ ۱۰۹۰

آنتن تلویزیون

نصب آنتن تمام کانال
مهندسی تلویزیون نصیر ۳۳۷۵۲۰
۱ـ۲۰ آ ـ ۱۰۸۹

اطلاعات ۱۳-۴
صاحب امتیاز و مدیر مسئول
عباس مسعودی
خیابان جام ایران چاپ
چاپخانه اطلاعات تلفن ۴۰۳۹۶۵
تلفنخانه ۳۰۰۱۱ تا ۳۰۰۱۹

معاملات املاک و مستغلات و اتومبیل

فروش

برای خرید و فروش فوری خانه . مستغلات . ویلا . زمین و تلفن در شهر و شمیرانات با سازمان‌های تعاون ۴۵۰۵۷ تماس‌بگیرید
۱ـ۱۳ ۹۱۹ـا

توجه فرمائید
مرغوب ترین زمین های ساختمانی در اطراف‌جاده‌قدیم شمیران دروس جاده پهلوی در اختیار ما است‌دفتر مسعود ۷۷۰۲۴۱
۱ـ۲۶ ـ۸۰۹

۳۵۰ متر زمین مرغوب
خیابان خردمند شمالی عباس‌آباد فروشی ساعت ۷ تا ۲۰ تلفن ۶۲۵۵۱۳ مراجعه فرمایند .
۱ـ۱۳ آ ـ ۹۳۳

یك قطعه باغ
برخیابان قدیم شمیران ایستگاه چالهرز مقابل حسینیه ارشادبقطعات کوچك بفروش میرسد خواستاران در همان محل به بازرگانی‌شهرزاد (گلکار) ۷۷۰۶۹۹ مراجعه فرمایند
۱ـ۱۵ آ ـ ۹۵۶

خانه فروشی در دروس
۴۳۰ متر بابنای شخصی دو طبقه شش اطاق تلفن آب تهران و کولر ۳۳۹۷۸۴ بنگاه کوشان
۱ـ۵ ۲۶۰۹۸ـا

فروش خانه‌های
ویلائی ـ مستغلاتی امیر آباد غربی صفاریان تلفن ۶۳۲۸۳۶
۱ـ۱۵ آ ـ ۱۰۷۱

دو خانه نوساز متصل
بهم هریك بمساحت پانصد متر واقع در تجریش خیابان‌دربندهریك علیحده دارای اب قنات و چاه و لوله کشی و برق و تلفن و استخر شنا یك درب در کوچه شمالی‌و یك درب در کوچه جنوبی هر کدام سه طبقه دارای هشت اطاق(سالن ناهارخوری ، دفتر ، اطاق سرویس و آشپزخانه ، چهار اطاق خواب و تمام لوازم) علیحده و یا باهم به فروش میرسد برای تعیین وقت بازدید صبحها ساعت ۷ با تلفن ۸۳۴۶۷ قرار گذارده شود .
۱ـ۳ آ ـ ۲۶۶۳۲

خانه جنوبی شخصی‌ساز
بمساحت ۵۴۴ متر زیربنا ۸۵٪ متر روکار سنك سفید ۲طبقه بازیر زمین گلخانه ـ برق، آب، شوفاژ، استخر ، گاراژ خیابان شمیران روبروی هتل انترناسیونال بمبلغ ۳۸۰ هزار تومان بفروش میرسد تلفن ۷۷۲۴۸۹
۱ـ۳ آ ـ ۱۰۹۷

ویلای کنار دریا
یك ویلای بسیار آبرومند با عمارت مدرن و چهار اطاق خواب‌و چهار هزار متر مربع زمین مشجر بادرخت های مرکبات بارده وگل های زینتی عالی وسایر لوازم در نزدیکی متل‌قو با اثاثیه یا بدون اثاثیه باشرایط سهل و آسان‌به فروش میرسد .
چون قیمت سنگین است لطفا طالبین جدی قبلا بوسیله تلفن ۷۷۰۹۹۲ تماس‌بگیرند که مزاحمتی برای مشتریان محترم فراهم نشود.
۱ـ۳ آ ـ ۲۶۷۷۴

بفروش میرسد
سه‌دانك مشاع یکباب خانه به مساحت هفتصدو پنجاه متر مربع دارای هشت اطاق وهال و حمام‌و سایر لوازم بفروش میرسد .طالبین برای دیدن محل و مذاکره درباره آن به (بنگاه بورس املاك شهاب تلفن ۸۸۱۸۸۵) مراجعه نمایند .
۱ـ۲ آ ـ ۱۴۱۱۱

یکقطعه‌زمین محصور نزدیك
خیابان تهران‌نو نارمك بفروش‌می رسد خواستاران بتلفن ۷۵۹۵۹۶ از ساعت ۹ تا ۱۲ صبح مراجعه‌نمایند.
۱ـ۲ آ ـ ۱۴۰۵۹

خانه بزرك فروشی واجاره
نصرت‌غربی پانصدمتر سه‌طبقه‌ونیم ده‌اطاق و سه‌زیرزمین‌تلفن‌و کولر لوله کشی گاز ۳۳۹۷۸۴ بنگاه کوشان
۱ـ۳ آ ـ ۲۶۹۶۲

اوکازیون
خانه فروشی ۲۵×۱۰ هشت اطاق دوطبقه ونیم شخصی‌ساز آب‌و برق وتلفن بمبلغ ۱۷۰ هزار تومان بعلت مسافرت‌بفروش‌میرسدخیابان شمیران مقابل‌ساختمان کیاخیابان بیستون کوچه مدائن شماره ۱۲ تلفن ۷۵۰۱۴ بین ساعت ۴ تا ۷ بعداز ظهر
۱ـ۲ آ ـ ۱۱۱۵

خانه ویلائی در عباس‌آباد شخصی‌سازبابهترین مصالح و عالیترین نقشه
شمالی بمساحت ۵۲۰ متر نزدیك‌به خیابان اصلی دوطبقه هشت اطاق وسیع وکلیه‌لوازم با استخر وتلفن بقیمت ۴۲۰ هزار تومان توضیح بیشتر و مذاکره بوسیله تلفن ۳۰۵۳۴۹
۱ـ۴ آ ـ ۱۴۰۱۹

خریداری میشود

دفتر مسعود ۷۷۰۲۴۱
خرید اراضی دره‌قشلاق، داودیه ، دروس، مبارك‌آباد ، مهران
۱ـ۲۶ آ ـ ۸۰۷

دفترپارس خریدارزمین
وخانه های ویلائی و مستغلات در عباس آباد و شیمرانات ۷۶۱۵۵۸
۱ـ۲۶ آ ـ ۱۴۴

پهلوی دره‌قشلاق داودیه
دروس مبارك آباد عابدی ۷۷۰۴۷۷
۱ـ۲۶ ۸۱۲ ـا

اراضی نارمك راخریداریم
دفتر املاك گلزار ۷۹۹۴۵
۱ـ۰ آ ـ ۸۸۴

زمینهای پونك باغ فیض
عباس‌آباد راخریداریم تلفن ۴۰۱۵۵
۱ـ۲۶ آ ـ ۸۷۱

اراضی جنت‌آباد باغ‌فیض
کوهك فروشنده‌ایم ۴۵۶۲۵
۱ـ۲۶ آ ـ ۸۷۹

تلفن ۷۷۰۲۷۳
خریدار و فروشنده زمین های کاظم‌آباد ، عباس‌آباد ، مبارك‌آباد
۱ـ۲۶ آ ـ ۹۴۴

اراضی جنت آبادباغ‌فیض
کیشاپونك خریداریم ۴۸۴۶۳
۱ـ۱۵ آ ـ ۹۹۶

اراضی پونك حسین‌آباد
حاجی‌آباد خریداریم امین ۴۲۳۲۷
۱ـ۲۵ آ ـ ۹۹۷

مرکز خرید وفروش اراضی
یافت‌آباد املاك ایفل ۹۵۰۱۴۳
۱ـ۲۵ آ ـ ۱۰۷۳

خرید وفروش‌اراضی‌نارمك نهران پارس ـ در دشت
بازرگانی امینی تلفن ۷۹۰۰۹۰
۱ـ۳۰ آ ـ ۱۰۸۸

بورس اراضی پونك باغ فیض جنت‌آباد
سازمان برنامه حسن اباد حاجی آباد وخانه های ویلائی دفترباستان اول جاده کن ۹۵۲۷۱۰
۱ـ۱۰ آ ـ ۱۰۸۶

اراضی ساختمانی عباس‌آباد
خریدرایم دفتراندیشه ۷۶۱۷۴۷
۱ـ۱۳ آ ـ ۹۶۲

مستغلات نوساز شمال شاهرضا تا ۸۰۰ هزارتومان
خریداریم آژانس رایت ۳۳۲۹۷۱
۱ـ۵ آ ـ ۱۰۳۶

دفتر براتی شمیران
خیابان پهلوی باغ‌فردوس ۸۵۲۵۷۵
۱ـ۲۶ ۹۱۷ـا

برای خرید و فروش خانه
زمین ومستغلات تلفن و اجاره با شرکت فروتن ۴۸۴۴۰ تماس بگیرید
۱ـ۲۶ آ ـ ۲۶۳۴۲

زمینی بمساحت نودمتر
درشمال شهر خریداریم تلفن ۳۳۱۶۸۱
۱ـ ۶ آ ـ ۹۴۷

اراضی‌فرمانیه صاحبقرانیه‌دزاشیب
خریدار وفروشنده‌ایم ۸۵۱۶۴۱
۱ـ۱۰ ۹۰۰ـا

خانه شخصی ساز ۷۰ تا ۱۰۰ هزار تومان‌درشهر وشمیرانات فوراخریداریم سازمان تعاون تلفن ۶۸۴۴۱
۱ـ۱۳ ۹۱۸ـا

اراضی پونك فیض‌آباد
حاجی‌آباد خریداریم امین ۴۲۳۲۷
۱ـ۲۵ آ ـ ۱۱۱۶

بورس اراضی جنت‌آباد
باغ‌فیض ـ حاجی‌آباد ـ کن و هاشمی ـ جاده کرج تلفن ۶۱۱۷۷۱

اراضی یوسف آباد
خریداریم دفتر سلامت ۶۲۰۷۹۳
۱ـ۲۶ آ ـ ۵۵۳

اراضی باغ‌فیض‌خریداریم ۶۲۴۸۷۳
۱ـ۸ آ ـ ۱۱۲۰

اجاره میشود

بخارجیان اجاره میدهیم
تلفن های ۶۱۲۹۶۴ و ۴۹۷۱۳
منازل و اپارتمانهای شمارا دراسرع وقت بخارجیان اجاره میدهیم .
۲۶ آ ـ ۹۳۴

موسسه امور خارجیان
منازل شمارا بخارجیان‌اجاره میدهد تخت جمشید شماره ۵۰۳ ـ ۷۱۷۸۲

خیابان فردوسی کوچه برلن
دو دستگاه آپارتمان شش‌اطاقه با شوفاژ آسانسور آب و برق و تلفن اجاره داده میشود ۷۵۶۰۹۹
۱ـ۲ آ ـ ۱۱۱۴

اجاره داده میشود

یك قطعه زمین
مسقف باآب‌وبرق سه‌فاز جهت یك کارخانه اجاره میشود . تلفن ۵۱۵۴۹

واگذار میشود

آرایشگاهی مدرن
و مجهز با مزون باسابقه‌و لوکس واقع در خیابان پهلوی‌بعلت‌مسافرت واگذار میشود لطفا با آقای‌هنرجو تلفن ۳۵۵۷۵۳ تماس بگیرید .
۱ـ۷ آ ـ ۱۰۸۷

خانه‌ئی دارای هفت اطاق
دردو طبقه وسرویس کامل . وتلفن مستقل واقع در خیابان استخر حسن‌آباد پلاك ۱۴۶ باجاره داده میشود بتلفن ۴۶۷۳۸ مراجعه شود
۱ـ۳ آ ـ ۱۳۹۵۱

فروش اتومبیل

اولین بازار اتومبیل‌درایران
خریدوفروش ومعاوضه اتومبیل به قیمت‌روزوعادله‌انجام‌میشود سرچشمه توقفگاه کاروان ۳۰۱۳۲۷
۱ـ۲۶ ۷۹۷ـا

انواع فولکس‌واگن های‌نورا
از شرکت سهامی عباد خیابان امیر کبیر خیابان ملت تلفن های ۳۰۴۱۸۱ و ۳۰۴۴۷۲ خریداری نمائید .
۱ـ۲۶ ۸۹۸ـا

بنز S ۲۲۰ مدل ۶۵
بسیار تمیز که گمرك‌آن پرداخت نشده بعلت مسافرت بدون واسطه بفروش میرسد تلفن ۹۵۴۳۷۹
آ ـ ۱۴۰۱۵

کرایه

اتولوکس
اتومبیل های تشریفاتی با راننده برای داخل و خارج تهران میدان فردوسی ۴۴۶۰۵ و ۶۱۱۲۷۰
۱ـ۲۶ آ ـ ۸۱۱

برای ساختمان شما

فرش‌ماشینی متر مربع ۴۰ تومان تلفنهای ۶۴۸۸۷ و ۶۱۱۴۳۹ و ۷۶۵۱۵۰ و ۹۲۶۱۳
نمایشگاه فرش ماشینی وسائل زندگی مدرن را تقدیم میکند .عالی ترین نوع کف‌پوش ، روتختی ، کاغذدیواری و شیشه‌ای ، پرده کرکره وپارچه‌ای، اقسام کف‌پوش اتومبیل بانازلترین قیمت . نشانی جمشیدآباد شمالی ـ نرسیده به پادگان جمشیدیه
۱ـ۲۶ آ ـ ۱۰۹۱

رفع گرفتگی لوله ساختمان در ۲ دقیقه سازمان تراکم تلفن ۸۸۱۶۸۱

نقاشی ساختمانی جانفدا
فوری ارزان باقساط ۷۸۱۹۷۷
۱ـ۲۶ ۱۰۸۱ـا

لوله‌بازکنی فاضل اب دراسرع‌وقت‌باارزانترین قیمت تلفن: ۹۲۹۲۲

عمود . مهندسین مشاور ساختمان برای تهیه نقشه ونظارت باسهل ترین شرایط تلفن ۶۲۶۷۵۱
۱ـ۱۰ آ ـ ۱۰۹۳

لوله بازکنی فاضل آب
بادستگاه تراکم‌هوا
تلفن ۷۶۳۲۸۶

نورنك
متخصص‌دکوراسیون‌ونقاشی
ساختمان و نصب کاغذ دیواری دسوتو با همکاری استادکاران پایتخت . با تخفیف‌و شرایط سهل کاخ‌شمالی بلوار جنب‌بانك ایران هلند تلفن ۶۲۸۷۵۴
۱ـ۱۰

رفع گرفتگی بروغ لوله ساختمانی
بادستگاه تراکم هوا ـ تلفن ۷۸۷۲۷

کارخانه سنك تابناك
برای تحویل انواع سنك‌تزئینی ساختمانی حاضر و نصب را نیز قبول می نماید تلفن ۷۷۰۹۲۱
۱ـ۱۰ آ ـ ۸۷۵

معاملات پول

چکهای برگشتی را نقدا خریداریم ۶۵۴۶۴
۱ـ۶۷۷

پول شرطی موجود است بتلفن ۳۳۹۰۶۷ و ۳۳۶۸۸۵ مراجعه نمائید
۱ـ۸ آ ـ ۶۹۷

پول‌تومانی ۲ شاهی ۷۳۵۴۱
۱ـ۲۶ آ ـ ۸۳۹

پول‌تومانی ۲شاهی ۶۲۸۰۹۰
۱ـ۲۶ آ ـ ۷۳۹

پول شرطی باسود
بانکی موجود تلفن ۴۸۴۶۳

پول تومانی ۱ر۵ شاهی ۶۲۴۸۷۴
۱ـ۱۰ آ ـ ۱۰۳۰

معاملات تلفن

مشاور کلی امور تلفن
صفاریان تلفن ۶۳۲۸۳۶
۱ـ۵ آ ـ ۱۰۷۴

قبوض

قبوض قالی‌وقالیچه بانك
کارکشائی خریداریم ۶۰۸۲۵
۱ـ۲۶ آ ـ ۷۱۳

قبوض اصلاحات ارضی بیواسطه خریداریم‌پاکپور ۲۲۷۲۹ و ۶۲۷۶۹۷
۱ـ۲۶ ۹۵۹ـا

واگذاری نمایندگی و تعداد نمونه دستگاه های اتوماتیك واکس زنی خود کار
۱ـ دستگاه های اتوماتیك سکه‌ای برای استفاده در هتل ها و سینما ها و رستوران ها . بانك ها و مدارس .
۲ـ دستگاه های متحرك قادر بواکس زدن هزار جفت کفش با یکبار سارژ برای واکسی های دوره گرد .
۳ـ دستگاه های قابل استفاده در کفاشی ها با مصرف یك ریال برق در ساعت .
جهت کسب اطلاعات بیشتر از ساعت ۱۷ تا ۱۹ بتلفن ۴۸۴۴۰ مراجعه فرمائید .

برنامه سینماها

● **ازدواج ایتالیائی** ـ رنگی ـ سوفیالورن
درایوین (تهران‌پارس ۷۸۱۷۹۵) ۷٫۴۵ـ ۹٫۴۵

● **ایرما خوشگله** ـ رنگی ـ جك‌لمون ـ شرلی مك لین
گلدیس (۶۲۸۷۱۳) ۲٫۳۰ـ ۵ـ ۷٫۱۵ـ (۹٫۳۰ بزبان‌اصلی)

● **بوسه‌ای‌که تکرار می‌شود** ـ رنگی ـ هیلی‌میلز ـ جان‌میلز
آتلانتیك (۶۲۲۱۷۱) ۱۱٫۱۵ـ ۳٫۳۰ـ ۵٫۳۰ـ ۷٫۳۰ـ ۹٫۳۰

● **پیروزی در صحرا** ـ سینماسکوپ ـ رنگی ـ کن کلارك
امپایر (۶۲۳۹۴۲) ۱۱٫۱۵ـ ۳٫۳۰ـ ۵٫۳۰ـ ۷٫۳۰ـ ۹٫۴۵ سانترال (۴۸۶۸۶) ۱۱ـ ۳ـ ۵ـ ۷ـ ۹٫۱۵ ایفل (۴۵۳۷۷) ۱۰ـ ۲ـ ۴ـ ۶ـ ۸ـ ۱۰ تاج (۳۳۳۰۶۴) ۱۰٫۳۰ـ ۲٫۱۵ـ ۴٫۱۵ـ ۶٫۱۵ـ ۸٫۱۵ـ ۱۰٫۱۵ سعدی (۳۳۶۴۶۸) ۱۰٫۳۰ـ ۲٫۳۰ـ ۴٫۳۰ـ ۶٫۳۰ـ ۸٫۳۰

● **جانی تگزاس** ـ سینماسکوپ ـ رنگی ـ جیمز نیومن
پولیدور (۶۴۵۸۵) ۱۱٫۳۰ـ ۳٫۳۰ـ ۵٫۳۰ـ ۷٫۳۰ـ ۹٫۳۰ اروپا (۳۰۳۱۷۹) کاپری (۴۸۴۰۱) ۱۱ـ ۳ـ ۵ـ ۷ـ ۹ مترو پل (۳۳۹۴۱۰) ۱۰٫۳۰ـ ۲٫۳۰ـ ۴٫۳۰ـ ۶٫۳۰ـ ۸٫۳۰ کیهان (۹۲۳۶۰) ۱۰٫۱۵ـ ۲٫۱۵ـ ۴٫۱۵ـ ۶٫۱۵ـ ۸٫۱۵

● **چرخ فلك** ـ فردین ـ بیك ایمانوردی ـ آذرشیوا
اونیورسال (۶۶۹۵۳) ۱۱ـ ۳٫۱۵ـ ۴ـ ۶٫۳۰ـ ۹ تراس ۷٫۳۰ـ ۱۰ ایران (۳۳۶۳۵۴) نپتون (۷۶۰۱۳۶) مونت‌کارلو (۷۹۷۴۱) ۱۰٫۳۰ـ ۲٫۳۰ـ ۴٫۳۰ـ ۶٫۳۰ـ ۸٫۳۰ آستارا (۸۴۰۲۲) ۱۰٫۳۰ـ ۲ـ ۴٫۱۵ـ ۶٫۳۰ـ ۸٫۴۵ لیدو (۹۵۱۲۸۲) ژاله (۳۰۴۱۲۰) الوند (۵۵۵۳۸) ۱۰ـ ۱۲ـ ۲ـ ۴ـ ۶ـ ۸ پاساژگاد (۷۹۲۷۸۲) ۱۱ـ ۳ـ ۵ـ ۷ـ ۹

● **دختر خیلی خیلی متجدد** ـ رنگی ـ جولی‌اندروز
پارامونت (۴۸۳۲۱) ۱۱٫۱۵ـ ۳ـ ۵٫۱۵ـ ۷٫۳۰ـ ۹٫۴۵

● **دارلینك** ـ جولی کریستی ـ لورنس‌هاروی ـ درك‌بوگارد
گلدن‌سیتی (۶۱۳۲۶۹) ۱۱ـ ۳ـ ۵٫۱۵ـ ۷٫۳۰ـ ۹٫۴۵

● **۲ لژیونر** ـ چیچو و فرانکو
مولن‌روژ (۷۲۹۲۹) ۱۱ـ ۳٫۳۰ـ ۵٫۳۰ـ ۷٫۳۰ـ ۹٫۳۰ دیانا (۴۷۳۶۵) ۱۱ـ ۲ـ ۴ـ ۶ـ ۸ـ ۱۰ مهتاب (۴۷۷۷۷) ۱۰٫۳۰ـ ۳ـ ۵ـ ۷ـ ۹ کریستال (۳۳۷۶۷۵) ۱۰٫۳۰ـ ۲٫۳۰ـ ۴٫۳۰ـ ۶٫۳۰ـ ۸٫۳۰ اسکار (۹۵۰۸۹۸) ۹٫۳۰ـ ۱۱٫۳۰ـ ۲٫۳۰ـ ۴٫۳۰ـ ۶٫۳۰ـ ۸٫۳۰

● **۲ همسفر** ـ رنگی ـ آلبرت فینی ـ ادری هپبورن
بولوار (۶۰۲۹۲) ۱۱ـ ۲ـ ۴ـ ۶ـ ۸ـ ۱۰

● **دره عروسکها** ـ سینماسکوپ ـ رنگی ـ شارون‌تیت
آریا (۳۳۹۸۸۴) ۹ـ ۱۱ـ ۱ـ ۳ـ ۵٫۱۵ تراس ۷٫۱۵ـ ۹٫۳۰

● **سفیدبرفی و ۷ کوتوله** ـ رنگی ـ فیلم‌کارتون
سینه‌موند (۴۸۳۲۲) ۱۱ـ ۳ـ ۵ـ ۷ـ ۹٫۱۵

● **ستیزه‌جویان والوا** ـ رنگی ـ ژان‌مورو
پلازا (۴۴۲۵۵) ۱۱ـ ۳ـ ۵ـ ۷ـ ۹

● **ششلول‌بندسیاه** ـ سینماسکوپ ـ رنگی ـ دوبله‌بفارسی
سهیلا (۳۳۶۴۲۴) ۱۰٫۳۰ـ ۲٫۳۰ـ ۴٫۳۰ـ ۶٫۳۰ـ ۸٫۳۰ تراس ۷٫۳۰ـ ۹٫۳۰ حافظ (۳۳۴۰۷۴) ۱۰ـ ۱۲ـ ۲ـ ۴ـ ۶ـ ۸ رویال (۴۹۷۸۵) ۱۱ـ ۳ـ ۵ـ ۷ـ ۹

● **شاهراه زندگی** ـ ایرج قادری ـ کتایون ـ تابش
رکس (۳۳۵۲۹۳) همای (۶۹۶۶۴) المپیا (۹۱۷۹۶) سیلوانا (۳۳۳۷۷۷) ۱۰٫۳۰ـ ۲٫۳۰ـ ۴٫۳۰ـ ۶٫۳۰ـ ۸٫۳۰ آسیا (۴۲۹۰۹) ۱۱ـ ۳٫۱۵ـ ۵٫۱۵ـ ۷٫۱۵ـ ۹٫۱۵ میامی (۷۴۳۲۹) ری (۲۲۵۷۸) پرسپولیس (۵۸۱۰۸۳) ۱۱ـ ۳ـ ۵ـ ۷ـ ۹ پاسیفیك (۷۳۳۱۱) ۱۱ـ ۳ـ ۵ـ ۷٫۱۵ـ ۹٫۳۰ ناتالی (۹۵۴۵۳۴) ۱۰ـ ۱۲ـ ۲ـ ۴ـ ۶ـ ۸

● **شبی در رم** ـ ادری‌هپبورن ـ گریگوری‌پك
ماژستیك (۶۸۴۶۱) ۱۱ـ ۳ـ ۵ـ ۷ـ ۹

● **شورش بی‌دلیل** ـ رنگی ـ جیمزدین ـ ناتالی‌وود
تراس‌نیاگارا ۷٫۳۰ـ ۹٫۳۰

● **فرار بزرك** ـ رنگی ـ استیومك کوئین ـ جیمز گارنر
تراس دیانا ۷٫۴۵ـ ۹٫۴۵

● **کتاب‌آفرینش** ـ رنگی ـ ۷۰ میلیمتری ـ پیتر اوتول
ریولی (۷۵۷۷۷۷) ۱۱ـ ۳٫۳۰ـ ۶٫۳۰ـ ۹٫۳۰

● **کاپریس** ـ ریچاردهریس
تخت‌جمشید (۴۳۵۵۰) ۱۱ـ ۳ـ ۵ـ ۷ـ ۹

● **مربی گم تجربه** ـ رنگی ـ سوزان پله‌شت
رادیوسیتی (۴۳۳۲۰) ۱۱٫۱۵ـ ۳٫۳۰ـ ۵٫۳۰ـ ۷٫۳۰ـ ۹٫۴۵ ب.ب (۶۹۶۴۱) ۱۰٫۳۰ـ ۲ـ ۴ـ ۶ـ ۸ـ ۱۰ ادئون (۳۳۸۱۱۸) ۱۰٫۳۰ـ ۲٫۳۰ـ ۴٫۳۰ـ ۶٫۳۰ـ ۸٫۳۰ نیاگارا (۶۵۳۰۷) ۱۱ـ ۳ـ ۵ـ ۷ـ ۹٫۱۵

● **مسابقه بزرك** ـ رنگی ـ تونی‌کورتیس ـ جك‌لمون
پانوراما (۷۹۳۵۷۰) ۱۱ـ ۳ـ ۵ـ ۷ـ ۹

● **مردی بدون آینده** ـ رنگی ـ لورنس‌هاروی ـ میافارو
تراس امپایر ۷٫۴۵ ـ ۱۰

● **۷ دلاور** ـ رنگی ـ یول برینر
برلیان (۳۳۳۵۳۵) ۱۰ـ ۱۲ـ ۲ ـ ۴ ـ ۶ ـ ۸

● **یکشنبه ها سیبل** ـ هاردی‌کروك ـ پاتریشیاگوتزی
دیاموند (۶۲۸۴۰۰) ۱۱ـ ۳٫۱۵ـ ۵٫۳۰ـ ۷٫۳۰ـ ۹٫۴۵

● **امروز ـ فردا** ـ بهروز وثوقی ـ کتایون
فری (۹۵۳۳۳۶) ۱ـ ۳ـ ۵ـ ۷ـ ۹

● **ببرمازندران** ـ حبیبی ـ نیلوفر ـ نیکو ـ طلائی
نادر (۳۳۹۰۹۵) ۹ـ ۱۱ـ ۱ـ ۳ـ ۵ـ ۷ـ ۹
فلور (۲۸۰۹۶) ۹ـ ۱۱ـ ۱ـ ۳ـ ۵ـ ۷ـ ۹
مراد (۷۳۳۸۲) ۱۰ـ ۱۲٫۳۰ـ ۲٫۳۰ـ ۴٫۳۰ـ ۶٫۳۰ـ ۸٫۳۰
رامسر (۵۲۰۶۰) ۹ـ ۱۱ـ ۱ـ ۳ـ ۵ـ ۷ـ ۹
جهان (۶۰۳۵۰) ۹٫۳۰ـ ۱۱٫۳۰ـ ۳٫۳۰ـ ۵٫۳۰ـ ۷٫۳۰ـ ۹٫۳۰
کاروان (۹۵۱۰۶۵) ۱۰ـ ۱۲ـ ۲ـ ۴ـ ۶ـ ۸
شرق (۵۴۰۲۴) ۱۰٫۳۰ـ ۲٫۳۰ـ ۴٫۳۰ـ ۶٫۳۰ـ ۸٫۳۰
جی (۹۱۲۰۷) ۱۰ـ ۱۲ـ ۲ـ ۴ـ ۶ـ ۸

● **قلب‌های شکسته** ـ رنگی ـ آشاپارك ـ منوچ کمار
دنیا (۳۳۳۸۱۲) ۱۰٫۳۰ـ ۲٫۳۰ـ ۴٫۳۰ـ ۶٫۳۰ـ ۸٫۳۰

● **۱۲ مرد خبیث** ـ رنگی ـ لی‌مارووین ـ رابرت‌راین
پردیس ۹ـ ۱۱٫۳۰ـ ۲ـ ۴٫۳۰ـ ۷ـ ۹٫۳۰

● **دلربا ولی پردردسر** ـ گشتیهای بلند
البرز (۳۰۴

۳۰ سال قبل در همین روز

در مهمانخانه پاریس بندر پهلوی به مناسبت تشکیل بانك ملی در آن شهر دعوتی شده بود و آقای حاج یوسف زمانی رئیس اطاق تجارت طی نطقی اظهار داشت امروز تحت توجهات مخصوص اعلیحضرت شاهنشاه پهلوی یگانه آمال وآرزوی دیرینه ملت ایران که تشکیل و تاسیس بانك ملی بود و عامل موثر توسعه تجارت و اقتصاد مملکت است انجام پذیرفته.

آقای عبدالحسین خان مفتاح حکمران بندرپهلوی گفت ضیافت امروز که از طرف آقای زمانی بمناسبت معرفی آقای دکتر بارت رام نماینده بانك ملی بعمل آمده است اقدام شایان تقدیر است زیرا بانك ملی نشانه استقلال اقتصادی وعظمت مملکت باستانی و حفظ شئون ملت ایران است.

شرفیابی سردار عنایت‌الله‌خان

برحسب وقتی که تعیین گردیده بود سردار عنایت الله خان برادر پادشاه افغانستان در قصر سعد آباد حضور ملوکانه شرفیاب گردید و مدتی درحضور اعلیحضرت بودند ومورد لطف مخصوص قرار گرفتند.

راه کرند اتومبیل روشد

برای افتتاح جاده سرآب کرند از طرف آقای سرهنك باقرخان حکومت باوند پور و کرند دعوتی از حکمران کرمانشاه و ریاست ارکانحرب لشگر غرب و تجار و محترمین شده بود و سرهنك نطقی دائر باهمیت این راه و زحماتی که برای احداث و ساختمان آن کشیده شده ایراد و ضمنا گفت سنك های بزرك عظیم الجثه که در این راه بود یگانه مانع بزرك ساختمان راه بود که از میان برداشته شد. سپس افتتاح راه بشاهزاده شهاب‌الدوله حکمران کرمانشاه محول گردید و ایشان پس از نطق جامعی پیرامون خدمات گرانبهای ذی‌قیمت اعلیحضرت شاهنشاه پهلوی با قیچی مخصوص نوار سه‌رنك علامت پرچم ایران را قطع نمود و در این موقع فریاد زنده باد شاهنشاه محبوب در فضا طنین انداز گردید.

دراین دوروزه که جاده افتتاح گردیده و راه اتومبیل رو شده است عده زیادی ازاروپائیان بافامیل های خود که سالیان درازدربین النهرین توقف داشتند بواسطه شدت گرما مدرجا به کرند آمده ودر سرآب کرند چادر زده و از هوای لطیف آنجا استفاده مینمایند.

سیمهای تلفن راقطع کردند

بندر پهلوی – بواسطه خرابی تلفن و وضعیت ناگوار اداره تلفن تجار بندر پهلوی سیم های تلفن خودشان را قطع نموده و بنا بشکایتی که در این موضوع باطاق تجارت نموده‌اند شرح معایب اداره تلفن را با حضور نماینده وزارت فواید عامه تنظیم و بمقام وزارت ارسال داشتند تا تکلیف این کار با صاحب امتیاز تلفن گیلان روشن شود.

تعیین زمین برای چغندرکاری

کرند – متخصص قند سازی باتفاق آقای خونساری بکرند آمده و زمین های کرند را بازدید نموده بسمت پل‌ذهاب رفتند که زمین آنجارا نیز معاینه کنند که زراعت چغندر در کدام یك از این زمین ها بهتر است.

جواب به مقاله گرامافون وصفحه

آقای محسن رافت طی مقاله‌ای می‌نویسد وقتی فکر کنیم همین گرامافون باعث شد که آن قهوه‌خانه وشیره‌خانه های دیروزی تبدیل بکافه و رستوران های امروز شده و بجای منفی بافی که وسیله تفریح طبقه سوم بود امروز افکار نوین و روح تجدد طلبی در ما ظاهر شده باید خوشوقت باشیم که این محسنات جای آن ضرر را بکلی میگیرد، و بازهم اگر توجه کنیم که گرامافون علم موسیقی را که از دیر زمانی منفور ملت بوده دوباره سروصورتی داده و توانستیم این یادگار باستانی را برای خود نگاه داریم فواید آنرا تصدیق خواهیم کرد همان صفحه گرامافون که نزد بعضی صددینار قیمت ندارد درپیش جامعه بسی ذیقیمت است زیرا جامعه را از تنبلی دروغگوئی. سستی. خرافات پرستی. بی علاقگی رهائی میدهد.

خلاصه اینکه باید نظارت برقرار شود اما بلدیه نمیتواند دکان صفحه فروشی وگرامافون فروشی را به بندد اگر واقعا بضرر ما است و ما پول میدهیم و نفع نمیبریم نخریم. البته بلدیه از فروش هر صفحه و گرامافون باید حقی بگیرد و از اجحاف جلوگیری کند و در عوض کمکی ازاین راه بموسسات خیریه بشود.

(نقل از اطلاعات ۹ مرداد ۱۳۰۸)

نطق حاج یوسف زمانی موقع افتتاح بانک

جدول کلمات متقاطع شماره ۳۸۰۱

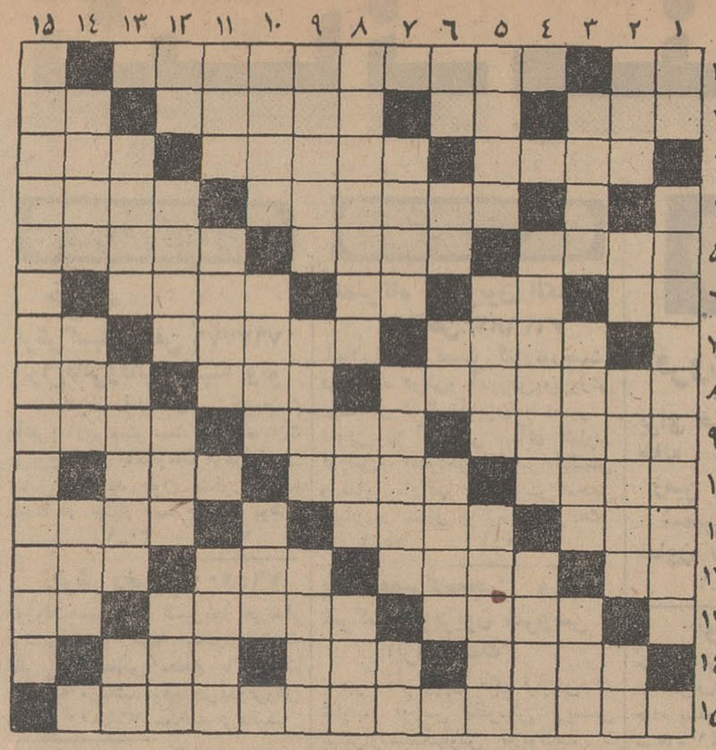

افقی: ۱– طاقچه بالا– رهبر کشور یوگسلاوی ۲– اسم دیگری برای اسب است و به آدم های دیرفهم هم می گویند – سدی در جنوب – اولین کارخانه‌اش در شهر ری ایجاد شد –حرف همراهی ۳– خواب – از درجات ارتشی – سختی و مشقت ٤ – شاهان در قدیم روز خاصی رابرای این منظور در نظر می گرفتند – نانوا ٥ – نژادقوم هند واروپائی– از روسای شرکت سابق نفت که اسناد مکشوفه در خانه‌اش جنجالی بپا کرد – غذائی از ارد برنج یا نشاسته باشکر ٦– ار مشروبات فرنگی –زیاد نیست–حرف حق چنین است – ابداع کننده ۷– نکشید که گلوله درمیرود – سنشان مساوی است – بچه‌ها دربازی میزنند ۸–از رنگها– واگن روی آن حرکت میکند –حاجی از آنجاهم برمیگردد ۹– مژدگانی و نوید –مال تلویزیون منظره‌شهر را عوض کرده است – قبول کردن و بعهده گرفتن ۱۰– گردن بند– محل رجوع–زمستان ۱۱–ازاشکال هندسی – میدان رزم و جنك – وسیله لازم برای ماهیگیری تفریحی ۱۲– قهوهٔ نیمه‌تمام – ساختمانهای رفیع و سدهارا باآن میسازند – از جان شما دور باد – بی آن هیچ موجودی زنده نیست ۱۳– کم گوشت و استخوانی – بیماری ورم رگها– شاهزاده تیره‌بخت ساسانی ۱٤ – مرامی که واژگون شد – روح و روان – از پسوندهای فارسی ۱۵– کتابی معروف از اسکاروایلد.

عمودی: ۱– قلعه نشین شطرنج – از کتب قدیمی نثرفارسی دری که به زیبائی کلام و انشاء معروف است ۲– مرتجع معروف – شهر جاودان – نشان دادن با سرانگشت یاگوشه چشم – فرمان صریح ۳– کیسه ذغال – خصائل نیك و فضائل اخلاقی – عشق‌فرنگی ٤ – اعراب به سلسله ساسانی گویند– هم برای بزرگها لازم است و هم برای بچه ها ٥– رسوم – پراکنده و متفرق – برافروخته و عصبانی ٦– درخت انگور –پایه و بنیان – چون بیاید شامل همه میشود – کتاب عکس‌دار ۷– محلی در زورخانه – از آنها چشم‌یاری داشتیم – یکی از غلات ۸– تصور وجود کردن برای معقولات – مدفن شاه مردان در آنجاست – مثلو مانند ۹ – ظرف آب‌خوری – زمین سرسبز که گله در آن میچرد – بنیان گذار ۱۰– به آخررسید – ازمس ساخته شده – یکی از مواد شیمیائی ۱۱– علامت نسبت است و در زبان ارمنی بیشتر دیده میشود – طناب باف ورسنگر –آسوده خاطر ۱۲– واحد وزنهای سنگین – از چاشنی های تند – چادر و پرده و پشه‌بند – مظهر سختی ۱۳– فصل بهار– در روزنامه مینویسند – ازعلائم مفعول باواسطه ۱٤– پای آن خیابانی قدیمی در تهران است – پهلو – منطقه‌ای از توابع لارستان ۱۵ – نمایشنامه‌ای از زندگی هلن کلر.

حل جدول شماره ۳۷۹۹

	۱	۲	۳	٤	٥	٦	۷	۸	۹	۱۰	۱۱	۱۲	۱۳	۱٤	۱۵
۱	ج	و	ز	ق	ن	د	■	ب	ا	ر	ا	ن	ی	■	■
۲	ش	■	ی	ک	و	ج	ب	ج	ا	ک	ح	د	ا	■	س
۳	ا	ش	■	ر	ا	د	■	ر	ل	و	ا	■	ا	ی	■
٤	ه	ا	ب	ی	ل	■	گ	ا	ز	■	ت	م	ا	ش	ا
٥	م	ی	ن	ا	■	ی	ر	ط	ا	س	■	ه	د	ی	ه
٦	ج	ا	د	■	ش	ی	ب	■	ن	و	ه	■	ب	ا	د
۷	م	ر	ن	■	ب	ا	ن	ه	■	و	د	ا	د	■	ن	ا
۸	و	■	ف	ر	ن	گ	■	م	■	ت	ج	ا	ر	■	ن
۹	د	و	ر	ا	ه	■	ب	ا	ک	■	ر	و	س	ی	ه
۱۰	س	■	ا	ق	■	د	ی	ک	ت	ه	■	ر	ا	و	■
۱۱	ع	م	■	ر	■	ج	ش	ن	و	ا	ر	ه	■	م	س	ا
۱۲	م	ه	■	گ	ا	ن	ا	■	ب	ا	ن	ا	ب	■	ن	ن
۱۳	ر	■	ا	و	ر	ه	■	ک	■	د	ر	■	ا	ج	■	ج
۱٤	ا	ک	ت	ی	و	■	م	ه	ر	■	و	ی	ب	ن	ا
۱۵	ن	ی	ش	ا	ب	■	و	ر	■	ا	س	ت	ع	ل	ا	م

توجه کنید:

هم اکنون بیماری نیازمند خون شماست

حادثه خبر نمیکند، شاید شما روزی محتاج خون باشید

مرکز انتقال خون شیر و خورشید سرخ آماده است

بشما خون بدهد و یا خون شما را در اختیار نیازمندان بگذارد

خیابان ناصرخسرو جنب دارالفنون

تلفن ۳۰۴۴۷۵

آگهی دعوت مجمع عمومی فوق‌العاده شرکت سهامی ساختمانی کرشه

بدین وسیله ازکلیه صاحبان سهام شرکت سهامی ساختمانی کرشه برای شرکت در مجمع عمومی فوق‌العاده که در ساعت ۹ صبح روز بیست و ششم امردادماه جاری در دفتر شرکت تشکیل میگردد دعوت بعمل می‌آید.

دستور جلسه:

۱– تغییرات در مواد اساسنامه.

۲– تجدید انتخاب هیئت مدیره.

۳– نقل وانتقال سهام بانام.

٤– افزایش سرمایه.

٥– تغییر محل شرکت.

هیئت مدیره

آ–۱٤۰۹۹

دکوراتورها کاشی تزئینی سعدی را توصیه میکنند

هم اکنون ۰/۰۷۰ وقت خانم‌های خانه‌دار در آشپزخانه میگذرد و اغلب خانواده‌ها غذا را در آشپزخانه صرف میکنند.

کاشی تزئینی سعدی که با امتیازات فنی و بی نظیر، پدیده‌ای از آخرین تحول صنعت کاشی سازی جهان است و باهنر و ذوق مخصوص ایرانی، کاشی کاریهای زمان صفویه را درخاطره‌ها زنده میکند، مناسبترین پوشش برای آشپزخانه و حمام است.

بخاطر امتیازات فنی و زیبائی بی نظیر

دکوراتورها فقط کاشی سعدی را توصیه می کنند

کاشی سعدی

اطلاعیه دانشگاه مشهد

باینوسیله باطلاع داوطلبان شرکت در مسابقات ورودی دانشکده های دانشگاه مشهد میرساند در صورتیکه کارمند دولت باشند ودر کنکور پذیرفته شوند بشرطی. حق تحصیل در دوره های روزانه دانشگاه مشهد راخواهند داشت که موافقت کتبی موسسه مربوطه را تسلیم دانشگاه نمایند یا برابر قانون استخدام کشوری برای دوره تحصیل ازمرخصی بدون حقوق استفاده نمایند ضمنا در صورت افتتاح کلاسهای شبانه در دانشگاه مشهد مراتب باطلاع عموم خواهد رسید.

الف ٤٥۲۲

آ–۲٦۸۸۰ رئیس دانشگاه مشهد – دکتر اسمعیل بیگی

آگهی پذیرش دانش آموز

آموزشگاه بهیاری کارون اهواز وابسته به اداره کل بهداری استان خوزستان برای سال تحصیلی ٤۸–٤۷ تعدادی دانش آموز دختر با شرایط زیر میپذیرد.

۱–داشتن مدرك تحصیلی سیکل اول دبیرستان

۲– مجرد بودن

۳– سلامت کامل جسمی و روحی

٤– سن بین ۱٦ تا ۲٦ سال

٥– قبولی در مسابقه ورودی و مصاحبه.

داوطلبان میتوانند برای کسب اطلاع بیشتر همه روزه تاتاریخ اول شهریور ماه سال ٤۷ به دفتر آموزشگاه بهیاری کارون اهواز واقع در باغ معین همه‌روزه از ساعت ۷ الی ٤ بعداز ظهر مراجعه نمایند. الف ٤٥۲۳

رئیس اداره بهداریکل استان خوزستان. دکتر طباطبائی

آ–۲٦۸۹۸

Onan

portaweld

ماشین جوشکاری اونان ساخت آمریکا

بقدرت ۱٤ اسب موتور، ۲۰۰ آمپر جوشکاری و ۲ کیلووات برق ۲۲۰ ولت

جهت ورق، رنگ سمباده، افزاهای برقی و روشنائی

نماینده انحصاری در ایران. شرکت شهرفرنشهر محدود، خیابان سعدی تلفنهای ۳۰۲۱۱۵ و ۳۳٤۳٥۳

آگهی انتخاب استادیار

مرکز اتمی دانشگاه تهران برای رشته فیزیك راکتور احتیاج به یك تن استادیار دارد که از طریق مسابقه انتخاب و استخدام مینماید.

داوطلبان میتوانند از تاریخ نشر اولین آگهی تا مدت چهار ماه همه‌روزه باستثنای ایام تعطیل باتسلیم مدارك زیر.

۱– کلیه مدارك تحصیلات عالی و دانشنامه دکتری یا معادل آن در رشته مربوط

۲– برك انجام خدمت زیر پرچم یامعافی از خدمت

۳– مدارك وسوابق استخدامی (در صورتیکه سابقه استخدامی داشته باشند).

٤– شش قطعه عکس ودوبرك رونوشت مصدق شناسنامه

٥– برك معرفی از سازمان هدایت فارغ التحصیلان کشور بدبیرخانه دانشکده مراجعه و ثبت‌نام نمایند. الف ٤٦٤۱

آ–۲۷۱۸۰

یادداشتهای روز

بنزین بخورید

در پمپ‌بنزین نزدیك میدان فردوسی مشتریان رابخوردن بنزین دعوت میکنند. دراین پمپ بجای انکه بزبان انگلیسی نوشته شود بنزین سوپر، کلمه انگلیسی سوپررا که بایك (پ) نوشته شود با دو «پ» نوشته‌اندوبدین‌ترتیب لغت سوپر تغییر شکل ومعنی داده است. بااملاء مزبور این لغت بمفهوم شام‌خوردن است

اختلاف طبقاتی!

یکی از رجال برای جشن عروسی نورچشمی که در منزل برگزار میشود کارت دعوتی فرستاده‌است و در زیر کارت جمله «لباس اسموکینك» بچشم میخورد. بنظر میرسد که این ابتکار چند حسن داشته باشد یکی انکه آدم های غیر حسابی که اسموکینك ندارند از قبول دعوت چشم می‌پوشند و «موند» مجلس را خراب نمیکنند.

دیگرآنکه در تعداد مدعوین صرفه‌جوئی میشود وازهمه مهم تراینکه دراین مجلس محترم کسی را باکسی فرقی نیست وهمه مرد ها از نظر لباس بایکدیگر مساوی هستند و اختلاف طبقاتی ازمیان میرود!

اینهم گامی است بلند برای از بین بردن اختلاف طبقاتی (آقای رئیس مجلس هم برای کم کردن تعداد مدعوین جشن مشروطیت از این روش میتوانند استفاده کنند)

نطق نخست‌وزیر وشایعات

اینروزها بهر کجا که پا گذاشته میشود درهر محفل ومجلس صحبت از انتقادات رئیس دولت از سیستم آموزشی عالی است وعده‌ای را عقیده براین‌است که تاکنون هیچ‌سابقه‌نداشته که مسئله‌ای بدین صورت «موضوع‌روز» شود و مورد بحث تمام‌محافل قرار بگیرد. انتقادات نخست وزیر بهمان نسبت که مورد توجه قرار گرفته بازار شایعات و شایعه سازان را نیز گرم کرده‌است و هر یك بدلخواه خود از این ماجرا هابرداشتی میکنند.

در مجلس شورا سخنان معاون پارلمانی وزارت آموزش‌وپرورش از طرف نمایندگان حزب مردم و هلاکوراهبد لیدرفراکسیون پارلمانی حزب مردم بعنوان «درجهت بادحرکت کردن» تلقی گردید.

مصاحبه مطبوعاتی نمونه!

ازشرکت کنندگان در مصاحبه مطبوعاتی شرکت هواپیمائی هندروز قبل دعوت شده‌بود که برای شرکت در مجلس معارفه‌ای بارئیس شرکت هواپیمائی هندساعت پنج بعد از ظهر در هتل هیلتون حضور یابند.

محل تشکیل مصاحبه «بار» هتل میلتون بودومجموع ماجرا ها این مجلس را بعنوان یکی از جالب‌ترین ودر عین حال کم نظیر ترین مصاحبه های مطبوعاتی در خاطره نمایندگان جراید باقی گذاشت.

جریان ازاین قرار بود که پس از صرف آشامیدنی های مختلف، خبرنگاران ورئیس شرکت هواپیمائی هندبدور میز مصاحبه نشستند مدتی بسکوت گذشت وراستش رابخواهید هیچکدام ازطرفین نمیدانستند از کجا شروع کنند. بالاخره خبرنگاری دل بدریا زد و پرسید هدف از مسافرت چیست وجواب شنید که شرکت در یك جلسه مربوط به امورشرکت و کاملا خصوصی! پس از طرح سئوالات دیگر جلسه روبسردی رفت وخبرنگاران دیدند که چیزی قابل ملاحظه از نظر خبری دستگیرشان نشده. سرانجام جلسه بابتکار یکی از همکاران از صورت مصاحبه مطبوعاتی خارج شد ومجلس صورت دوستانه و خودمانی بخود گرفت و از هردری سخن گفته شد وسروته قضیه بهم آمد.

پایان ماجرا از همه‌شیرین تربود چون نمایندگان شرکت برای اینکه خبرنگاران واقعا دست‌خالی نروند بهرنفر یك چمدان کوچك سفری بایك شیشه عطربعنوان یادگاری دادند. یکی از همکاران میگفت اگر در دعوت نامه ها ازاین پایان ماجرا ذکری می کردند آنوقت مجلس گرمی بیشتر میداشت!

مطلب از خواننده

کار صحیح

پلیس تصمیم‌خوبی گرفته‌است که ماموران اجرائیات را از سر چهار راهها و میدانها جمع کرده‌و متخلفین را از طریق ارسال برك اخطار بدرخانه متوجه میسازدکه باید بروند جریمه خلافی را که مرتکب شده‌اند بپردازند پلیس‌هر قدر سعی کند که ارتباط منفی مامورانش را بامردم‌کم کندبصلاح پیشرفت کار است ، ارتباط‌منفی اینست که شخص بعمد یابسهو مرتکب خلافی میشود که طبق قانون بایدبابت‌آن خلاف‌جریمه‌ای بپردازد همینقدر که این شخص نخواست یا نتوانست ظرف پنج روز جریمه خود را به شعب بانك بپردازد قانونا به پرداخت چند برابر آن جریمه محکوم میشود دراین شرایط دیگر درست نیست یقه این محکوم به نقره داغ را مامور اجرائیات‌پلیس‌سر چهارراه آنهم صبح اول وقت بچسبد که بیادست از کار وزندگیت بکش وبرو کلانتری یوسف‌آباد جریمه خلافی که۸ماه‌قبل مرتکب‌شده‌ای بپرداز اثری که‌این‌برخورد ناگوار در صبح اول وقت روی مردم می‌گذارد یك اثر نامطلوب است که نتیجه آن ناخودآگاه کینه‌توزی به پلیس راهنمائی ورانندگی خواهد شدو این نه بصلاح پلیس است نه بصلاح راننده‌ایکه می‌خواهد در این شهر زندگی کند. البته بهترین راه برای راننده اینست که بااجرای مقررات خود را از خشونت مقدس پلیس دور نگهدارد در درجه دوم اگر احیانا مرتکب خلافی‌شدسعی کند ظرف پنج روز مهلت مقرر قانونی ببرد جریمه خود را به آسان ترین طریقی که پیش پا دارد و آن پرداخت جریمه به شعب بانك است بپردازد در این دو صورت از درگیری با پلیس اجرائیات و کلانتری سوار و دادگاه بی‌دفاع مربوطه خلاص خواهد شد ولی اگر نشد ونخواست هیچکدام این نصایح را بکار بندد لااقل نشانی صحیح خود را در اختیار پلیس بگذارد تا سر چهار راه و صبح اول‌وقت ازروبرو شدن باماموران جلب پلیس مصون ماند .

داود ذوالفقاری

دولت میتواند

دولت اشتباه میکند و مطالبی که‌گاهی بصورت‌انتقاد از خود از طرف مسئولین امر عنوان میشود راه حل گرفتاریهای جامعه نیست دولت‌قوه مجریه‌مملکت است و اختلالاتی که در کار وزندگی مردم مملکت مشهود است ناشی از بدعمل کردن ماموران دولتی است واین منطق صحیح نیست که مسئولان امور باانتقاد ، از خود رفع مسئولیت بنمایند .

دولت میتواند دست بترکیب کار هرکسی در این مملکت بزند و افرادی را که در دانشگاه ویا خارج از این مرکزعلم ودانش خلاف‌مصلحت عمومی کار میکنندازسرکار بردارد . مگردولت متوجه این مطلب نیست که بیکاری وآوارگی هزاران جوان دیپلمه تا چه حد برای مردم و مملکت زیان‌آمیز است و آیا نمیشود بخاطر تامین رفاه این همه‌آدم یکی دونفرراازسرکاربرداشت.

اگر مسئول مشکلات موجود متصدیان دانشگاهها هستند چرا باید بجای برکناری آنها و تامین نظرات جوانان باانتقاد سر وته کار را هم آورند وآیا نحوه بد عمل مسئولان دانشگاهها منتج به وضع تاسف‌آور بیمارستانهائی که بوسیله دانشگاهها اداره میشود نشده است .

در بسیاری از بیمارستانهائی که بوسیله دانشگاه اداره میشود وضع بیماران درمانده چنان است که موی براندام انسان راست میکند و آیا یك انسان بااحساس میتواند این وضع را تحمل نماید .

عیب کار دانشگاههای ماتنها درمعطل کردن جوانان وبد اداره کردن بیمارستان‌ها نیست . من سراغ دارم آن‌استاد دانشگاهی را که در مطب خود برای آنکه پول ویزیت بیمار یك‌تومان کمتر از رقم تعیین‌شده استاد است در یك شرایط غیر عادی نسخه رااز دست بیمار گرفته و پاره میکند .

این مطالب همه واقعیت است و وقتی بعضی افراد در سلك استادی‌و در مرکز علم ودانش اینطور عمل می‌کنند طبعا فاقد احساسات انسان دوستی هستندو باین دلیل نمیتوانند به جامعه و جوانان ومردم علاقمند باشند .

شریف - مشگین

جهنم‌سوزان

«حدیث کرد مارا علی‌بن‌محمدبن موسی‌بن متوکل ، گفت‌که حدیث کردمارا احمدبن‌ادریس‌بن جمهور، گفت که حدیث‌کرد مارا پدرم از محمدبن حسین اولی الخطاب از پدرش و از پدرانش ... که شبی هرمز هیربد، درخفا بخانه سلمان عرب که از پارسیان تازه مسلمان بودفرودآمد . پس‌گفت:ای مسلمان مرا برگوی که کیش قدیم چه‌کم داشت که دین تازه پذیرفتی ؟

سلمان ، ویرا پاسخ داد که هیچ ، الا جهنمی سخت سوزان، زیرا بی‌هراس از چنان آتش خوفناکی هرگز هیچ بنده بندگی نکند . و خدای عز وجل‌دانست که ثبات نخواهدیافت‌مگر به‌تهدید جاوید جهنمی هراس‌انگیز ... و آدمی را بخویش رها کردن و به نیك گفتاری و نیك کرداری - خواندن و مکافاتی عظیم بردوش گناهکاران و گمراهان ننهادن‌همانا کاری است سخت عبث ، که اگر زمام آدمی بدو سپردی گامی ننهادی مگر بخطا .

گفت : دانستم ...

در سطور بالا که قسمتی از کتاب قیاس‌الادیان است واقعیتی تلخ نهفته و می‌بینید که ازسالیان دور خصوصیات و روحیات مردم ما چگونه بوده است .و چه تلخ است اینکه انسان معتقد باشدکه آدمی را بخویش رها کردن و به نیك گفتاری‌ونیك‌کرداری خواندن ومکافاتی عظیم بردوش گناهکاران و گمراهان‌ننهادن‌همانا کاری‌است سخت عبث . روزگاری بود که «هراس ازآتش خوفناك» و«جهنم سوزان» خود موجب می‌گردید که مردم کمتر به ناروائی و خطا بگرایند ، واین هراس‌سبب میشد که حق مظلوم در امان بماند و مردم بجان و مال وزندگی‌یکدیگر تجاوز نکنند. اما دراین ایام حتی ترس از آن آتش وعقوبت نیز از میان مردم رخت‌بسته ونیروئی‌که بتواند چلوی آنرا بگیرد هنوز بوجود نیامده است .

روی همین‌اصل است که‌امروز در میان‌مردم‌ما اینقدر خطاکاری، جرم ، خیانت وتقلب رواج دارد، و هستند کسانی که بواسطه‌نبودن یك نیروی خوفناك با تقلباتی که در مواد غذائی بمردم می‌کنند - با جان وسلامت انسانها ببازی برخاسته‌اند .

چقدر خوب‌بود اگر مقررات و قوانین دراین‌زمینه‌بصورت جدی اجرا میشد تا جای همان «آتش خوفناك» رادر این دنیا میگرفت‌و از تجاوز و تعدی و خودسری آن دسته از کسانی که هنوز وجدان آنان بیدار نشده است جلوگیری می‌کرد .

محمد فربد

تبعیض

فکر میکنم اگر این کلمه لعنتی «تبعیض» از بین ما مردم برداشته شود ، گره از خیلی کارها گشوده میگردد ، زیرا قوانین ومقررات موجود هر چقدر هم دلخواه مردم نباشد ،اگر بلااستثناء در موردهمه بیکسان مورد عمل قرار گیرد ، دیگر جای گله و شکایتی باقی نخواهد ماند.

چند روز قبل شرایط اعزام دانشجو بخارج از کشور اعلام شد و آنهائیکه وضع خود را منطبق با شرائط اعلام شده دیدند ، روانه انجام امتحان و دریافت پذیرش از کشور های خارج شدند .

درمقاله‌ای هفته‌گذشته درمورد شرایط اعزام دانشجو وانجام تعیین رشته‌های مورد نیاز مملکت مطالبی نوشتم که‌متاسفانه مورد توجه قرار نگرفت وبهمین دلیل‌امتحان‌زبان‌خارجه دانشجویان‌داوطلب اعزامی در وزارت علوم آغاز شد ، دیشب پدری هراسان و پریشان احوال ، مرا پیدا کرد که مطلبش را که فقط در یك کلام «تبعیض» خلاصه میشد ، در روزنامه منعکس کنم . این پدر میگفت . تابحال شما شنیده بودید که از شاگردان زرنك، دستگاه بیشتر از سایر محصلین حمایت میکند ، بخصوص که اگر این شاگرد مثلا در مقام اول یك دانشکده قرار گیرد ، حتی بورس خارج از کشور هم در اختیار او میگذارد ،ولی نحوه کاریکه در اعزام دانشجویان ، امسال مورد عمل قرار گرفته ، آن سبورا شکسته و آن‌پیمانه‌را ریخته است ! ومقررات جدیدی علاوه برآنچه قبلا گفته بودند برای اعزام دانشجو بخارج درنظر گرفته‌اند ، بدین معنی که اگر محصلی متولد سال ۱۳۲۷ باشد وزرنگی کرده باشد و همه سال قبول شده باشد و در نتیجه در سال ۱۳۴۵ دیپلم خود را گرفته باشد ، نمیتواند بخارج ازکشور برای ادامه تحصیلات برودو بالعکس اگر شاگردی که متولد همان سال ۱۳۲۷ ولی بجای سال ۴۵ دوسال رفوزه شده باشد و در نتیجه در سال ۴۷ دیپلمه‌شده باشد می‌تواند از مزایای مقررات اعزام دانشجو بخارج استفاده کند وبقیه تحصیلات خود را دردیار فرنك باتمام برساند !

من این مطلب را هم نوشتم و باآن نشانی که قبلا گفتم تصور نمیکنم متصدیان امر این مقاله را هم بخوانند ، بلکه فقط در پوشه مربوط بخودونزد مقاله اول قرار خواهد گرفت !

سیاوش سیروس

نظری به‌برنامه زن‌وزندگی

چند روز صبحها فرصتی پیش آمد که برادیو گوش بدهم ، وخوشبختانه یا متاسفانه ساعتی بود که برنامه زن وزندگی اعلام میشد و یا قسمتی از آن اجراء میگردید .

خانم و آقای گوینده این برنامه آنچنان با عنوان اسم چند غذا بنده سیر را باشتها میآوردند که نپرس و برای‌ناهار چهار رقم غذا که ابتدای آن با سوپ گرم وسرد شروع میشد و سپس غذای دوم از جوجه کباب یاکباب بره بحث میشد غذای سوم بالاخره غذای چهارم چلو خورشت بود وبرای دسر نیز ژله مبوه یا میوه تازه توت فرنگی عنوان میشد و درسالاد شب نیز صحبت از نخود فرنگی و خیار شور و ازاین قبیل چیزها بود .

آنچه برای من در اعلام برنامه غذائی خانواده‌ها جالب بود اینست که در منازل اکثر مردم و طبقات مختلف رادیو وجود دارد ولی اعم آنان استطاعت خوردن یك نوع غذا بیشتر ندارند و جمعی ازبچه‌ها فقط اسم‌توت فرنگی و نخود فرنگی وژله رااز رادیو شنیده‌اند آیا صحیح است که بجای یك برنامه هدایت کننده برنامه غذائی که مخصوص عده کمی ازمردم است عنوان‌بشود وخانواده‌ها در حسرت دیدار این نوع غذاها ویادسرها باشند .

ناگفته نماند که طی‌سه چهار ماهه اخیر تغییرات جالبی دربرنامه های رادیو ایران داده شده‌است موسیقی از آن وضع خارج گردیده برنامه های مخصوص فرمی بخود گرفته است و رادیو دارد به مسیری میافتد که درشان ایران و مملکتی که در حال پیشرفت انقلاب است میباشد حال که‌چنین است جا دارد مدیر کل رادیو ایران ویا مقامات وزارت اطلاعات فکری هم بحال این برنامه بکنندو برنامه طوری تدوین شود که در سطح عمومی زندگی مردم ایران باشد .

فیروز مجللی

باین نابودی کمک کنید

دکتر حسن صدر حاج سیدجوادی

شخصی را میشناختم که‌در خیابان سعدی‌عرق فروشی‌دائر کرده بود ، چون خود شخصا در اداره دکان دخالت مستقیم نداشت سودی عایدش نمیشد. مدتی بعد عرق فروشی را بهم زد، ازسرمایه آن وسرقفلی دکان مدرسه‌ای تاسیس کرد! اکنون کار او باصطلاح سکه است ومنافع سرشاری بدست می‌آورد .

من نمیدانم‌مدرسه‌اوچگونه اداره میشود و دانش آموزان بچه صورتی تعلیم می‌بینند ولی مسلماًاو تنها یك هدف دارد ، همان هدفی که ازدائر کردن عرق فروشی داشت !

از سوی دیگر شکی ندارم که بازده‌کاراو از یك مدرسه دولتی بهتر است ، زیرا هر چه باشد برای جلب مشتری ناچار است صورت ظاهر را حفظ کند .

دانش‌آموزانی که‌دراینگونه مدارس باصطلاح ملی ودولتی تعلیم می‌بینند بدانشگاه‌می - روند ، همان دانشگاهی که آقای نخست وزیر میل دارد مرکز تحقیق و تتبع باشد.چه بسااین دانش آموزان پس‌از طی دوره‌دانشگاه خود استاد میشوند ، همان استادی که آقای نخست وزیر مایل است بکار تحقیق وتتبع‌پردازد!

اگرهم استادنشدندپزشك، قاضی، روزنامه‌نگار ، مهندس ویا وزیر میشوند و بهر حال مسئولیتی در جامعه‌ما بعهده میگیرند .

در عین حال‌ما تصور می - کنیم که درراه پیشرفت‌هستیم زیرا آمار محصلین ما هر سال از سال قبل بیشتراست وافزایش محصلین‌را مسئولان آموزش وپرورش دلیل پیش‌رفت میدانند . شکی نیست که چنین پیشرفتی جنبه کمی دارد نه جنبه کیفی .

بنظر من انقلاب آموزشی اهمیتی کمتر از انقلاب در سیستم های کشاورزی و واژگون کردن اساس رژیم مالك و رعیتی ندارد . زیرا اگر تعلیم‌و تربیت جوانان و کودکان مابطور صحیح انجام گیرد، اگر همه مردم باسواد شوند ، اگر تعلیمات اجباری عملی گردد وبالاخره اگرنفس تحصیل‌و علم مورد توجه و نظر قرارگیرددرآینده وصول بهدفهای انقلابی‌آسان خواهد بود و کشاورزی و صنعت و سایر زمینه های زندگی بر پایه‌های استواری قرار خواهد گرفت :

شمااگرمجهزترین کارخانه هارادریك دهکده که مردمی بیسواد وبی‌اطلاع‌دارد تاسیس نمائید ، عالیترین تاسیسات بهداشتی واجتماعی رادر آنجا دائر کنید به‌نتیجه مطلوب نمی‌رسید زیرا این گونه موسسات‌دردست مردمی بی - سواد وبی‌اطلاع تغییر شکل خواهند داد .

دراین زمینه مثال جالب دیگری بنظرم رسید که طرح آن خالی از لطف نیست . چندی قبل در شمال گذرم به دهکده‌ای افتاد. در منزل یك روستائی کتاب قطوری دیدم که آنرا به‌در اطاق تکیه‌داده بودند تااز بسته شدن در ممانعت نمایند . معلوم شد این‌کتاب‌را رهگذری‌فراموش کرده و بجای گذاشته است ولی چون‌ساکنین‌منزل بیسواد بودند راه استفاده‌ای برای آن پیدا کرده بودند واز ان‌کتاب بمنزله یك پاره آجر استفاده میکردند !

نتیجه آنکه تغییر سیستم های کشاورزی ، صنعتی ، اجتماعی ، اقتصادی و غیره هنگامی ثمربخش است که آدم ها تغییر کنند و تغییر آدمها جز ازراه آموزش و پرورش صحیح امکان پذیر نیست .

اکنون آموزش و پرورش مانه‌در سطح کودکستان ، دبستان ، دبیرستان ونه در سطح دانشگاه ها و مدارس عالی‌با هدفهای‌انقلابی‌هماهنگی ندارد و نه تنها با گذشته کوچکترین تفاوتی پیدانکرده بلکه چند مرحله نیز عقب‌تر رفته است .

کسانیکه تماس کوچکی‌با فرهنك کشور دارند باین‌نکته معترفند چنانکه آقای دکتر نراقی طی مصاحبه‌ای در روز دوشنبه اظهار داشته است: «در چندسال اخیر عده‌زیادی از دبیران مبرزوزارت آموزش وپرورش کار خود را ترك کرده‌اند و خلاصه محیطی به وجود آمده است که‌شخصیت معلم بطوریکه شایسته آنان است مورد توجه نیست ...»

آقای دکتر محمود صناعی که‌از اساتید صاحبنظر است ونظریات صائب و خالی از شائبه او مورد احترام میباشد روز گذشته طی مصاحبه‌ای اظهار داشته است :

«... از همه مهمتر اساس برنامه دبیرستان که پایه دانشگاه است بکلی غلط‌است و محصلین دبیرستانها که به دانشگاه‌می آیندمعلومات کافی ندارند. تردیدنیست که‌اصلاح دانشگاه ها رااز دبیرستان باید شروع کرد و هیچ آثار توجهی‌باین‌امر مشهودنیست..»

مسئولان آموزش وپرورش مسئله انقلاب در امر تعلیم‌و تربیت را نفهمیده‌اند . آنها تصور میکنند انقلاب فرهنگی یعنی عوض کردن فرم و رنك روپوش دختران مدرسه ویا تبدیل دیوار های بلند به‌نرده های قشنك ! آنها تصورمی‌کنند معلم‌خوب یعنی کسی که بدستورآنهادرهراجتماعی‌حاضر بشود و اعمال آنها را مورد تایید قرار دهد . وقت آنها صرف جمع کردن امضاء و نامه و تلگراف برای تثبیت مقام خویش میشود و بهدف های‌واقعی‌انقلاب‌توجهی‌ندارند.

انقلاب یعنی‌واژگون کردن اساس کهنه و پوسیده ولی مسئولان آموزش ما چه در سطح مدارس و چه‌در سطح دانشگاه ها قوطی رنگی‌بدست گرفته‌و اساس کهنه‌و پوسیده رارنك وروغن میزنند .

انقلاب‌درآموزش وپرورش یعنی اجرای تعلیمات اجباری، باسواد کردن همه مردم ، ریشه‌کن ساختن بیسوادی و بالاخره توجه به کیفیت تحصیل و مجهز ساختن جوانان بدانش امروز .

اینست آنچیزی که مردم از انقلاب میخواهند .

آیا برای‌تحقق این هدفهای انقلابی گامی برداشته شده است ؟امروز ما در کشورخود اساس کشاورزی کهنه را درهم کوبیده‌ایم ، صنایع‌خود را بااصول صنعتی کشورهای پیشرفته منطبق میسازیم ، همگام باسایر کشور های توسعه یافته جهان زنان را در سطحی کاملا متساوی با مردان‌قرارمیدهیم‌ولی‌آموزشی همسنك با قرن‌نوزدهم داریم.

کوچکترین قدمی برای اجرای تعلیمات اجباری برنداشته‌ایم واطفال ما در تهران ، شهرستانها وروستاها مانند کشور های عقب افتاده ملزم برفتن مدرسه نیستند و بفرض آنکه بمدرسه بروند چیزی یاد نمیگیرند .

اکنون روزنه‌ای پیدا شده که نور امیدی برای درهم ریختن اساس کهنه آموزشی از آن به‌بیرون میتراود .

پیدا شدن فکر انقلاب آموزشی بصورتی که امروز تظاهر میکند این نوید رامی‌دهد که‌اساس آموزش امروز همچون رژیم مالك و رعیتی دیروز درهم ریخته‌خواهد شد و مهره های فاسد همچون مالکان در غرقاب این انقلاب نابود میشوند .

باین نابودی کمك کنیدتا جامعه‌ای نوباانسانهائی مجهز بدانش های امروز داشته باشیم .

تبریکات

دوست عالیقدر و فاضل جناب آقای دکتر نصرت‌الله‌حکیم‌الهی

تاسیس دبیرستان حکیم‌الهی راتبریك عرض نموده ضمن‌آرزوی موفقیت‌های بیشتر درراه خدمت بفرهنك کشور با تبحر وروشن بینی ومراتب دانشی که‌درامر آموزش و پرورش درشما سراغ دارم یقین است که‌نمونه بودن این دبیرستان درآینده خیلی نزدیك عملا ثابت‌خواهد گردید .

آ-۲۶۹۷۸ — منوچهر شفیعی

تیمسار سپهبد طلعت پاشا بیات‌ماکو

ترفیع شایسته تیمسار را تبریك گفته و توفیق خدمتگزاری جنابعالی رابه شاهنشاه آریامهر ومیهن گرامی‌از خداوندمسئلت دارم .

آ-۱۴۰۰۷ — مهندس رجبعلی بیات ماکو

تیمسار معظم سپهبد بیات‌ماکو

درجه سپهبدی تیمسار را صمیمانه تبریك عرض مینماید .

آ-۱۴۰۰۵ — علی‌نقی‌زاده

تیمسار سپهبد طلعت پاشا بیات‌ماکو

افتخار دارم درجه سپهبدی تیمسار راتبریك عرض‌نمایم .

آ-۱۴۰۰۳ — گی‌پیربن

تیمسار معظم بیات‌ماکو

ارتقاء درجه‌سپهبدی تیمسار را تبریك عرض مینماید .

آ-۱۳۹۹۹ — منوچهر پاکدل

تیمسار سپهبد طلعت پاشا بیات ماکو

ارتقاء درجه سپهبدی آن تیمسار را ازطرف خود وخانواده بیات‌ماکو تبریك‌عرض نموده توفیق آن تیمسار را در راه خدمتگزاری بشاهنشاه آریامهر و میهن عزیز ازدرگاه احدیت خواستاریم .

آ-۱۳۹۷

نصرت‌الملوك بیات‌ماکو- خسرو پاشا بیات‌ماکو - مهندس رضا پاشا بیات‌ماکو.

تیمسار معظم سرتیپ دکترنیك‌نژاد

ارتقاء بدرجه سرتیپی راصمیمانه تبریك عرض مینمایم

آ-۱۳۶۵۹ — پرویز عسکری

تیمسار سرتیپ هوشنك صفائی

ارتقاء درجه جنابعالی راتبریك عرض نموده توفیق‌خدمتگزاری به‌شاهنشاه آریامهر و میهن عزیز را از خداوند متعال خواستارم

آ-۱۴۰۸۳ — علی اصغر مهدی‌زاده

تیمسار سرتیپ میرکمال وخشورزاده

ترفیع آن تیمسار معظم تبریك عرض نموده موفقیت شمارادر راه‌خدمت به‌شاهنشاه آریامهر و ملت ایران خواهانیم

ابوطالب‌کنعانی - سروان اسحق ضیائی وبانو

آ-۲۷۰۶۰

آگهی مزایده

وزارت اقتصاد (صنایع ومعادن) بهره‌برداری از معادن کالشور وحسین‌آباد و حکم‌آباد و سنگرد ومزینان وباشتن را برای مدت دهسال ازطریق مزایده واگذار مینماید داوطلبین میتوانند بدفتر وزارت اقتصاد (صنایع و معادن) در تهران و یا باداره دارائی شهرستان سبزوار مراجعه وبرك شرایط و مشخصات معدن را دریافت نموده وباپرداخت‌ر مبلغ ده هزار ریال سند خزانه بابت سپرده شرکت در مزایده پیشنهاد خود را بضمیمه سند خزانه مزبور درپاکت لاك‌و مهر شده منتهی تاآخر وقت اداری روز ۲۴ر۵ر۴۷ مستقیما در تهران بدفتر وزارت اقتصاد تسلیم و رسید دریافت دارند پیشنهادات رسیده در همان روز باز و برنده مزایده تعیین میشود . الف ۳۶۴۸

وزارت اقتصاد

آ-۲۶۹۴۴

محسن فروغی بسمت رئیس ۲- مهندس هوشنك سیحون بسمت معاون ۳- عبدالحمید اشراق بسمت دبیر انجمن آرشیتکت های ایران انتخاب گردیدند .

آ-۲۷۱۶۶

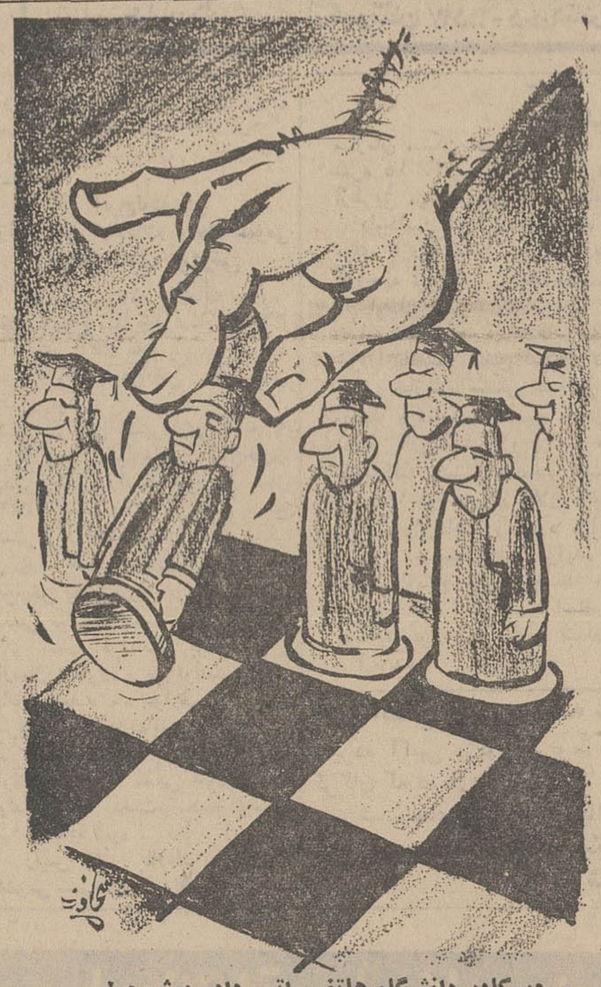

در کادر دانشگاه هاتغییراتی داده میشود !

آگهی استخدام

شهربانی کل کشور تعدادی راننده که دارای گواهینامه‌پایه یکم رانندگی باشند با حقوق ماهیانه بین ۵۴۰۰ تا ۸۸۰۰ ریال بطور پیمانی باشرایط زیر استخدام مینماید .

۱- حداقل سن ۱۸ سال تمام .

۲- تابعیت ایران .

۳- برك‌خاتمه خدمت زیر پرچم یا معافیت قانونی در صورت مشمول بودن .

۴- گواهی عدم سوء پیشینه و سابقه محکومیت جزائی .

۵- عدم اعتیاد بمواد مخدره .

۶- صحت مزاج و توانائی انجام دادن کار بگواهی بهداری شهربانی کل .

۷- حداقل‌گواهینامه ششم ابتدائی و گذراندن دوره های اختصاصی لازم برای تصدی شغل محوله به تشخیص اداره مربوطه .

۸- کاردانی و معلومات لازم ، اطلاعات کافی در امور مربوطه بوظائف و مسئولیت های شغل و انجام وظائف مربوطه بنحو مطلوب .

داوطلبان میتوانند با دردست داشتن مدارك لازم همه روزه غیر از ایام تعطیلات از ساعت ۸ الی ۱۲ ظهر بدایره دبیرخانه اداره اردنانس شهربانی کل کشور مراجعه نمایند . الف ۴۶۳۹

۱-۲ — آ-۲۷۱۷۶

انتخابات هیئت رئیسه انجمن آرشیتکت‌های ایران

دردومین جلسه هیئت رئیسه جدید انجمن آرشیتکت‌های‌ایران باشرکت آقایان‌مهندس محسن فروغی-مهندس هوشنك سیحون- ۳-مهندس ناصربدیع ۴-مهندس حسن‌برمك ۵- زاون‌سیمونیان -۶- هوشنك آجودانی -۷- بهروز پزشکی -۸- دکتر ایرج اعتصام ۹- مهندس عبدالله فروغی ۱۰- مهندس کورش فرزامی ۱۱- مهندس عبدالحمید اشراق نسبت به انتخاب هیئت مدیره انجمن اخذرای بعمل آمد ودر نتیجه آقایان ۱-سناتور مهندس

گفتگوی تلفنی با ۳۰۰۰

از ساعت ۶ تا ۷ بعد از ظهر نظریات شما را منعکس میکند

● مثل ننه غریبله‌کن :

خیابان البرز واقع در امیریه را سازمان آب کنده وگویا طبق قرار دادی که‌بین سازمان‌آب‌و شهرداری‌تهران است، بوسیله شهرداری‌ترمیم گردیده ، ولی این ترمیم‌کار را در این خیابان و سراسر خیابان نقدی بدتر کرده و تمام مرمت ها بصورت چاله نمودار شده‌است، اگر کاری رانعهدمینمایندلااقل‌بمصداق، نگا بدست ننه‌کن مثل ننه غریبله‌کن! انجام دهند، یعنی به بینند اسفالت مجاور چطور است ، همانطور عمل کنند ، نه‌اینکه فورمالیته بازی در آورند !

داور

* ایستگاه ، دربیابان!

شرکت واحد در خیابان تهران نودو ایستگاه پشت‌سر هم ارباب مهدی ووحیدیه را برداشته و مردم را اتوبوس میبرد در بیابان خدا ،جائیکه نه آب هست ونه آبادانی‌ونه گلبانك مسلمانی ، و در ایستگاه زرکش پیاده میکند! مردم میخواهند در حدود منزلشان ، یا محل کارشان پیاده شوند ، نه اینکه دو ایستگاه را بردارند وهمانطور که مردم را سواری داده‌اند، وادارشان به پیاده روی کنند، آخر شرکت واحد باید حل مشکل ایاب ذهاب را بنماید ، نه اینکه فوزی بالای فوزبرای مردم فراهم نماید .

سروان علی محمد رحیمی

* توتیای چشم

این خیابان بهبودی دو نقطه مهم تهران یعنی شهر آراء را به خیابان آیزنهاور وصل میکندو بالطبع دارای ایاب و ذهاب بیشتری می باشد . شش سال پیش قرار بوده این خیابان را اسفالت کنند ، در این مدت هرکسی شهردارشد ، مادعوتش کردیم واز محل ما بازدید کرد وقول داد که دستور اسفالت این خیابان را صادر نماید ،ولی هنوز که هنوز است اینکار از مرحله حرف تجاوزننموده است اگر لااقل معلوم کنند که در چه تاریخی‌این خیابان اسفالت‌خواهد شد تااندازه‌ای خیال ما را راحت کرده‌اند و مدانیم مثلا تاچند سال دیگر باید خاك این خیابان را توتیای چشم کنیم

وفائی

مساله تحقیق در دانشگاه (۲)

عقیده آزاد

از : حبیب چینی

مطالعه و کارهای آزمایشگاهی در دانشگاهها با استقبال روبرو نمیشود

تا چند سال پیش فعالیتهای آزمایشگاهی محدود به ازمایشات روزمره و معمولی دروس بود نه أمور تحقیقاتی

بحث را از آنجا آغاز کردیم که انقلاب آموزشی باید از سازندگی شروع‌شود نه تخریب گفتیم‌باید از «سرتیجه انقلاب» بپرهیزیم و انقلاب را در مسیر «سازندگی مثبت» دنبال کنیم. سپس به بررسی مشکلات پرداختیم واز اینکه در دانشگاه های‌ما محیط علمی وجودندارد و پاره‌ای ازعلل آن سخن گفتیم دنباله این بحث که امروز دنبال میشود به بحث درباره وسائل کار مربوط میگردد .

در دانشگاه‌های ما وسیله تحقیق فراهم نیست .

بسیاری از وسایل ولوازم تحقیق در اختیارمحققین نیست وطبعا نتیجه لازم از کار گرفته نمیشود وپاره‌ای از تحقیقات ناتمام میماند . اما البته باید گفت این یك اشکال اساسی نیست . اشکال اساسی اینست که تا چندسال پیش اصولا دانشگاه بمنزله یك مرکز تحقیق‌تلقی نمیشد. دانشگاه فقط مرکز تدریس بود وآزمایشگاه های بسیار معدود ونامجهز دانشگاه فقط وسیله‌ای بود برای آزمایش دروسی که استادان عنوان میکردند. هدف این بود که صحت درسهای کلاسیك از طریق آزمایش روشن‌شود و باصطلاح کارآزمایشگاهی عبارت‌بود از یك سلسله آزمایشهای معمولی و روزمره . تردید نیست که مطلقا نمیتوان چنین‌کاری را تحقیق قلمداد کرد . البته‌منکر لزوم اینگونه آموزش هابرای تفهیم بیشتر وبرای آشنائی اولیه دانشجویان باوسائل و ابزار آزمایشگاهی نیستیم اما در هر حال تحقیق مساله دیگری است که‌تاچند سال پیش دانشگاه های مابا آن‌بیگانه بودند .

در زمینه تحقیقاتی که باید از طریق کتابخانه ها و یا بطور مستقیم از طریق مطالعه عینی محیط وعوامل صورت گیردوضع بهیچوجه بهترنبود. هنوز هم کتابخانه های متعدد دانشگاه ها تعداد بسیار اندکی مراجعه‌کننده دارد ثروت هنگفتی که بصورت کتاب جمع شده بلا استفاده مانده و یالااقل استفاده مطلوب ازآن بعمل نمیآید . بیشتر مراجعه کنندگان به کتابخانه های دانشکده هارا دانشجویان‌تشکیل میدهند که میخواهند بااستفاده از محیط ساکت کتابخانه فقط درسهای خود را از حفظ نمایند قبول داریم که دانشگاه تهران ظرف ۳۴ سال ۳۲۵۰۰ نفر فارغ‌التحصیل داشته است ولی بسیاری از فارغ التحصیلان پنهان نمی‌کنند که در تمام مدت تحصیل‌خود غیر از کتابهای کلاسیك حتی یك‌کتاب غیردرسی‌مطالعه‌نکرده‌اند وبی‌انصافی است اگر بگوئیم همه مسئولیت این امر بعهده‌فلان‌و بهمان رئیس دانشگاه یا دانشکده است ولی در عین حال اغماض‌نابخشودنی است‌اگرمسئولیت مسئولین دانشگاه را در این عدم استقبال از مطالعه و تحقیق رامطلقا نادیده بگیریم . بسیاری از اشکالات ناشی از عدم مدیریت صحیح طی‌سال های دراز بوده و ایجاد عادت ثانوی کرده‌است . گرفتن کتاب از کتابخانه ها و مطالعه آنها خارج از سالن کتابخانه یا میسر نیست و یا به درخواست یکی از استادان بستگی دارد فقط یکی دو سازمان دانشگاهی جدید شیوه تازه‌ای برای دادن کتاب وجلب رغبت دانشجویان به مطالعه اتخاذ کرده‌اند . ساعات کار اغلب کتابخانه ها درست منطبق با ساعات تشکیل کلاسهاست وبنا براین‌دانشجو فرصت ندارد از کتابخانه دانشکده خود استفاده نماید . باین ترتیب بااین اشکالات رفته رفته ازتحقیق ومطالعه رویگردان میشود مضافااینکه کسی هم‌از او مطالعه خارج از برنامه نمیخواهد . پاره‌ای از استادان که خود فرصت مطالعه ندارند شاگرد مطالعه کننده رافردی مزاحم میدانند و سئوالات آنهارا مخل برنامه درس میدانند نویسنده‌نمیخواهد ازمواردی که خود شاهد آن بوده و یادوستانش باآن روبرو بوده‌اند سخن گوید زیرا لااقل‌برای این‌بررسی ضرورت ندارد که از موارد بخصوص ذکری بمیان آید ولی بطور کلی باید گفت اصول سخنرانی کردن وسخنرانی گوش‌دادن وبعدهم مطالب نوشته شده درکتاب ها ، پلی‌کپی‌ها وجزوه‌هارا حفظ‌کردن هنوز شیوه رایج تدریس دانشگاهی است . چقدر جای تاسف است وقتی صحبت از یك نظریه جدید در یك مسئله اجتماعی مطرح است وکلاس باید یکپارچه شور و هیجان باشد و هرکس براساس آموخته های‌قبلی اظهار نظری کند و باین طریق ضمن آموزش فکر و قوه استدلال خودرا نیز تقویت نماید ، کلاس دانشگاه بصورت درس املاء درآید . استاد هرجمله را با فاصله معین دوبار تکرار کند و شاگردان آرام وبیصدا وگاه بگاه صدای «خسته شدیم» از گلوی آنها خارج شود . جزوه درس استادی را شاگردان تکثیر کرده بودند تااز جزوه نویسی نجات‌یابند. استاد با همه مقام علمی و سیاسی خود چون شیر غران میخروشید که من شما را تعقیب میکنم . این دزدی است که جزوه درس مرا بدون اجازه من تکثیر کرده‌اید ! آیا استاد وقتی برای تدریس حقوق میگیرد و جزوه اونیز بنام خودش تکثیر میشود حتی اعتراض دارد ؟ آیا این شاگردان نیستند که بایدبه‌استاد اعتراض‌کنند چرا جزوه خود را تکثیر نمیکند و پیش از وقت در اختیار آنها قرار نمیدهد تا آنها قبلا مطالعه کنندوبعد با دید روشنتر و سئوالاتی در ذهن به محضر درس و بحث حاضر شوند؟

نمیخواهیم استاد و شاگرد را در مقابل هم قرار دهیم . اینکار ازنظر ما بکلی مردود است . شاگرد واستاد باید باصمیمیت واحترام متقابل در کلاس حاضر شوند . آموزش باچنین روحیه‌ای نتیجه مثبت میدهد ولی در عین حال این موضوع مانع ازآن نیست که‌اشکالات آنچنانکه هست با بی‌نظری بررسی شود . بحث خود را فردا دنبال خواهیم کرد و از خوانندگان خود درخواست میکنیم قضاوت را به پایان بحث ومطالعه کلیه نکاتیکه‌درج‌میشود موکول‌نمایند.

تعهد اخذ شد

روزنامه گرامی اطلاعات‌با توجه به شرح مندرج‌درشماره ۱۲۵۵۳ آن جریده تحت عنوان رعایت‌نمیشود باطلاع میرساند .

راهنمائی های لازم در مورد تهیه مواد غذائی سالم و رعایت اصول بهداشت به کلیه‌مهمانخانه ها و قهوه‌خانه های بخش آوح مسیر شاهراه تهران به غرب‌بعمل آمده ضمنا از مدیران‌مهمانخانه هاتعهد لازم بمنظور احداث‌انبارهای بزرك فاضل آب و پوشش آن اخذ گردیده است .

ایرج نودوشنی
رئیس‌دفتر اطلاعات وروابط عمومی

اخطار شد

روزنامه گرامی اطلاعات محترما عطف بشرح‌مندرج‌درشماره ۱۲۵۶۴ بامضای خانم مهین مهاجر درمورد مزاحمت دامداری واقع در حیابان نیاوران ایستگاه در دوم منظریه کوچه‌یاوری پلاك۱۶ر۱طبق گزارش شهرداری ناحیه ده اشعار میدارد طی شماره ۳۹۳۸ـ۲۱ر۳ر۴۷ به متصدی دامداری مورد بحث اخطار شد ظرف ۱۵ روز اقدام به‌انتقال دامداری خود به خارج‌شهرنماید بدیهی است در صورت عدم‌توجه تا انقضاء مهلت تعیین شده برابر مقررات بامتصدی مزبورر‌فتار خواهدشد .

رئیس دفتر اطلاعات و روابط‌عمومی شهرداری . واقفی

بیمار زیاد نیست

روزنامه گرامی اطلاعات با توجه‌به شرح مندرج درشماره ۱۲۵۸۹ آن جریده‌تحت‌عنوان‌ساختمان بهداری این دهکده جن داردباطلاع‌میرساند طبق سوابق موجود درمانگاه ولیان آنقدر بیمار مراجعه کننده ندارد که ایجاب نماید یکنفر پزشك در محل بطور دائم‌مشغول خدمت باشد ولی در مواقع لزوم همه گونه کمك در مورد درمان بیماران ولیان‌بعمل می‌آید ازطرفی چون وسایل ایاب و ذهاب مرتب موجود بوده بنابراین اهالی ولیان می توانند بدرمانگاه های نزدیك ویا مرکز شهرستان کرج‌مراجعه نمایند .

ایرج نودوشنی
رئیس‌دفتر اطلاعات‌وروابط عمومی

رویه وصول عوارض

گرامی روزنامه اطلاعات محترما عطف بشرح مندرج درشماره۱۲۵۸۶ بامضای آقای غلام شیخی درمورد طریقه وصول عوارض سطح شهر اشعار میدارد .

طبق گزارش شهرداری ناحیه ۹ رویه وصول عوارض در سال‌جاری بدین کیفیت است چون در سال ۱۳۴۶ تنظیم دفاتر جز جمع سطح شهر پایان یافت برای آنکه دیگر نیازی نباشد مودیان برای‌پرداخت عوارض بشهرداری مراجعه نمایند بدهی سالهای قبل و سال ۴۷ضمن یك شماره فرم‌بانکی برای‌مودیان ارسال میگردد و می توانند قبل از پایان اسفند ماه عوارض را بباناك مربوط پرداخت‌نمایند .

ضمنا آقای غلام شیخی ذکری از شماره پلاك ملکی خودنفرموده ولذا سابقه بدست‌نیامده‌تا توضیح بیشتر داده شود .

رئیس دفتر اطلاعات و روابط عمومی شهرداری . واقفی

بهانه گیر !

بچه‌های شیطان آسمان،

یکروز بروبچه های منزل ، موقع بازی‌تقویم رومیزی بنده را بزمین انداختند و از بدحادثه فنرش باز شد و اوراق آن ریخت گویابعد برای اینکه قضیه را رفع ورجوع کرده باشنددست‌بکار میشوند ودوباره ورقهای تقویم را پهلوی هم میچینندودرجای‌خود قرار میدهند . در نتیجه ، وقتی من به تقویم نگاه کردم،صفحه دوم خرداد پهلوی صفحه یازدهم بهمن بود وبیست‌وچهارم‌دی‌قبل ازهجدهم مردادقرار داشت !

دیشب که در روزنامه خواندم آبها در زرند کرمان یخ بسته ودرعوض درجه حرارت در ساحل رودخانه ارس به ۴۴درجه‌بالای صفر رسیده‌است بی‌اختیار باد قضیه تقویم‌افتادم ! گویابروبچه های‌شیطان آسمان هم یك همچه دسته گلی به‌آب داده‌اند و تقویم فرشته موکل بادوآفتاب را بهم‌ریخته‌اند .آخر شده‌است که وسط تابستان در گرمسیر برف ببارد در سردسیر آتش ؟جل‌الخالق.

دوصدمجنون سرگردان درین ریك‌روان گم‌شد

پسر بچه دوسال و نیمه‌ای بنام سید مجتبی ، روز یکشنبه گذشته در کاخ‌دادگستری گم شده و پدر و مادرش با اعلام‌این که « خانواده‌ای در شرف از هم پاشیدگی‌است » برای یافتنش‌از همه درخواست‌کمك کرده‌اند . آرزومیکنم که تاحال ، این‌نوردیده به‌آغوش خانواده‌اش بازگشته‌باشداما نمیتوانم جلوی زبانم را بگیرم . آخر مادر مجتبی ، خواهر من ، توی این دادگستری آدم های چهل پنجاه ساله هم که دستشان توی دست ده دوازده تادلال و کارچاق‌کن است . بازگم میشوند و نیست میشوند و خانواده‌شان از هم میپاشد . آنوقت شماچطور جرئت میکنی در همچه جائی دست بچه دوساله ونیمه‌ات راول بکنی ؟!

کلاغ پر ! مرغ‌پر!

ازین پس ، علاوه برامور مربوط به گوشت ، امور مربوط به طیور نیز در وزارت تولیدات کشاورزی و مواد مصرفی متمرکز خواهد شد . وباین ترتیب فاتحه مرغ ومرغابی و بوقلمون‌راهم باید خواند . منکر نباید شد که این‌کار در جهت‌رفع‌اختلافات طبقاتی بینهایت موثرخواهد بودو کسانی که در بحران گوشت ، بایك لقمه‌نان وبوقلمون سدجوع میکردند ازین پس مثل ما ، بهمان نان وپنیر قناعت خواهند کردوحسرت مرغ‌ومرغابی ، در دلشان خواهد ماند.

تاریخ تکرار میشود

نقشه جاده سوم شمیران ، چند بار تغییر کرد و هر مرتبه آنها که زرنگتر بودند زمین های خود راباعتباراینکه «برجاده‌سوم است »بقیمت های گزاف آب کردند و بعد هم بکلی موضوع جاده سوم منتفی شدو خیرش فقط به زمین خور ها و زمین باز ها رسید . اینك به میمنت ومبارکی نقشه امتداد اتوبان کرج منتشرشده‌است . کسانی که زمینهایشان در اطراف نقشه‌فعلی است لازم است هر چه‌زودتر بهر قیمتی که تیغشان میبرد زمین ها را آب کنند و قبل از تغییر مسیر یا منتفی شدن موضوع ،از خجالت جیب خودشان دربیایند (ما را ببین که‌داریم آنها رادرس میدهیم !خوب‌نگاه کنی ردپای خودشان توی نقشه‌پیداست !)

بگذارید گرامی بداریم

یکی از خوانندگان روزنامه بنام «مهدی اطهاری »شکایت کرده‌است که مردم بیکار در فاصله‌بین میدان شاه تامیدان مولوی دهها‌گوشت کوب را به‌سیمهای برق‌آویزان کرده‌اندو این‌حرکت را دلیل «بیکاری» ، آنها دانسته است .جدا از کسی که «اطلاعات » میخواند این‌همه بی لطفی بعیداست . برادر ، مهدی خان، روزگاری گوشت کوب و دیزی جزء لاینفك آشپزخانه های مردم بود . مگر خبرنداری روز ها و ماههاست که دیزی هاخاك گرفته وگوشت کوبها ، بازنشسته شده‌اند ؟بگذار مردم خاطره‌ایام آبگوشت خوری را با آویزان کردن‌گوشت کوب به‌سیم چراغ برق زنده نگهدارند وباش‌تازیر سایه مباشران گوشت ، روزی را ببینی که مردم ، مجسمه عظیم گوشت کوب ودیزی را بسازندبرای زنده نگهداشتن خاطرات‌آبگوشت ، سر هرکوی وبرزن نصب کنند !

راه‌اصفهان ـ خوزستان چهارمحال‌رانجات‌میدهد

چهار محال بختیاری در بن‌بست واقع شده است

این ناحیه از پیشرفتهای نیم قرن اخیر بی‌بهره‌مانده‌است

چهار محال‌بختیاری‌منطقه وسیع وپرجمعیت وبااستعدادی است که متاسفانه کمتر مورد توجه واقع شده وشهرهای آن چون «قهفرخ» و «بروجن» با حدود سیزده هزار جمعیت و «سامان» و «چالشتر» و «لردجان» با هریك متجاوز از ده هزار جمعیت فاقد ضروریات اولیه زندگی امروزی است .درین شهر ها ، از آب لوله کشی و اسفالت خبری نیست . برق کافی نیست . وسائل بهداشت کم وامکانات تعلیم و تربیت ناقص است . از سازمانهای دولتی عمومی تنها در دوسه محل آثار ناقصی بچشم می خورد و حتی شهرهای درجه اول‌این منطقه چون شهرکرد و بروجن‌را هم که مرکزیتی دارند نمیتوان‌شهر بمعنای امروزی دانست :

وضع جغرافیائی محل برای آبادی بسیار مساعد است . جلگه ودامنه کوه‌حاصلخیز است ومراتع و چراگاههای‌خوب‌زیاد دیده میشود ولی مانند اغلب نواحی ایران‌میزان آب‌کافی‌نیست باوجود کمبود آب کشت‌غلات وپرورش‌دام کار اصلی مردم‌این‌منطقه است‌وهنوز کشاورزی مکانیزه‌و دامداری بااصول صحیح در آنجا راه نیافته است .

صنایع دستی چون قالی‌بافی بعلت کمبود سرمایه مردم رونقی ندارد حال آنکه این‌منطقه یکی از مراکز مهم تولید فرش است فرش بختیاری بخوبی جنس ورنك معروفیت دارد . ساختمان راه اصفهان ـ خوزستان این منطقه را ازبن بست نجات میدهد . طبق مدارك و قرائن تاریخی این راه از زمان صفویه وجود داشته و وسیله ارتباط خوزستان و اصفهان بوده است.بعدها بعلت توسعه راههای ماشین‌رو این راه که قابل عبور وسائل نقلیه موتوری نبود متروك شد واین‌ناحیه‌رادربن‌بست انداخت، طوریکه بکلی‌از پیشرفتهای نیم‌قرن اخیر کشور بی نصیب ماند. در سالهای اخیر که فکر ساختن راه اصفهان ـخوزستان از طریق چهار محال‌قوت گرفته‌است‌این امیدواری ایجاد شده که منطقه چهار محال با حدود صدوبیست آبادی و چهار صدهزار جمعیت از بن‌بست بیرون بیاید ودر جریان پیشرفتهای کشور واقع شود.تامردم این ناحیه مستعد ومحروم نیزازتوجه‌دولت برخوردار شوند . مردم انتظار دارند که ساختمان این راه هرچه زودتر آغاز ودر برنامه چهارم عمرانی بپایان برسد .

دکترمحمود شفیعی

خانه برای کارمندان

شنیده میشود که وزارت‌آبادانی و مسکن طرحی را اجراء مینماید که برای کارمندان دولت اقدام‌به خانه سازی نماید اگر اشتباه نکرده باشم چنانچه اینکار را بخواهند بدون ضوابطی انجام دهند این خانه ها مثل همیشه نصیب عده‌ای نورچشمی خواهد شد و اگر بخواهند از اینگونه تبعیض ها جلوگیری کنند بهتر خواهد بود که ضوابطی برای واگذاری خانه بکارمندان دولت در نظر بگیرند ، بدین ترتیب که کارمندانیکه فاقد منزل شخصی ویازمین دولتی‌هستند ودارای سوابق خدمتی بیشتری می باشند در درجه اول قرار داده شوند وسپس بتدریج برای بقیه هم‌خانه سازی نمایند .

امیر حسینی

آب سردکن های
زاگرس

برای خنک کردن آب آشامیدنی دراداارات
بانکها ـ هتلها ـ مدارس ـ فروشگاهها
کارخانجات وایستگاههای بنزین .

دفتر فنی مهندس موسی بهار

تهران ـ خیابان نادری پاساژ گیو تلفن ۶۴۵۹۷ ـ ۶۰۴۰۵ ـ تلفن کارخانه ۶۱۱۳۴۴ تلگرافی ۹۷۵

آگهی مزایده

سازمان مسکن مقدار ۵۷۲۶۸ کیلو مفتول دورشته تابدار خشکه نمره ۱۵×۲ موجود در انبار نارمك را در کلافهای ۱۰۰ کیلوئی ازطریق مزایده بفروش میرساند :

داوطلبین شرکت درمزایده میتوانند همه روزه درساعات‌اداری برای بازدید مفتول به انبار نارمك واقع‌درخیابان فرجام شرقی کارخانه تیربتونی مراجعه نمایند .

داوطلبین شرکت درمزایده بایستی مبلغ ۲۰۰۰۰ ریال اسناد خزانه بعنوان سپرده تسلیم صندوق سازمان نموده و پیشنهادات خودرا بانضمام قبض سپرده تاساعت ۱۰ صبح روز ۲۴ر۵ر۴۷ بدفتر سازمان مسکن تسلیم‌و رسید دریافت دارند .پیشنهادات واصله درساعت ۱۱ صبح همانروز باحضور پیشنهاد دهندگان در اداره کارپردازی بازو قرائت خواهدشد . سازمان در رد یاقبول یك‌یا کلیه پیشنهادات مختار است . برنده مزایده بایستی‌حداکثر ظرف ۱۰ روز پس از ابلاغ کتبی ازطرف سازمان کلیه بهای‌مورد مزایده راپرداخت و مورد مزایده راازمحل انبار سازمان خارج نماید . چنانچه برنده مزایده از انجام معامله خودداری نماید سپرده اوبنفع سازمان ضبط خواهد شد. به پیشنهادات مشروط ومبهم و فاقد قبض رسید اسناد خزانه ترتیب اثرداده نخواهدشد. هرگونه عوارض و مالیات متعلقه بعهده برنده مزایده خواهد بود.

آ ـ ۲۸۸۲ الف ۴۵۳۰ ۱ـ۲ **سازمان مسکن**

آگهی اصلاح آگهی مناقصه شماره ۴۸۵۵ مورخه۳۱ر۴ر۴۷

سپرده آگهی مزبور مربوط به اسفالت کاری شهرداری گرگان که درتاریخ ۶ر۵ر۴۷ در روزنامه اطلاعات صفحه ۱۴ درج شده‌بجای ۳۰۰۰۰ ریال اشتباها ۳۰۰۰۰ ریال‌نوشته شده بدینوسیله تصحیح میگردد آ ـ ۲۷۵۲

شهردار گرگان ـ خاوری

قابل توجه صاحبان اتومبیل، کامیون، تراکتور
ماشین آلات راهسازی، موتورهای صنعتی ...
گرما از عمر موتور میکاهد
با استفاده از لی ساخت امریکا
عمر آن را زیاد کنید .
لی ساخته شده ازآلیاژ مخصوص برای جلوگیری
از جوش آمدن آب وزنگ زدگی رادیاتور و
جدار سیلندر
نماینده انحصاری: شرکت سهامی ایران اسپر ـ خیابان امیر کبیر
کوچه ناظم‌الاطباء شماره ۲۳ ـ تلفن ۳۳۶۳۷۰
صندوق پستی ۵۹۴ ازشهرستانها نماینده فعال ومعتبر میپذیریم

در تهران هر روز ۳۰۰ نفر بدنیا می آیند

۶۸ نفر از دنیا میروند

● تلفات مردها بیش از زنهاست
● مرك ومیر در نوزادان بیش از سایر گروههای سنی است
● بیماریهای قلبی هنوز رقم اول تلفات را دارد

آمار تلفات یکساله تهران اخیرا انتشار یافته است ماخذ آمار اداره گورستان تهران است و انتشار آن برای تحقیقات پزشکی و درمانی مفید بنظر میرسد بخصوص که از لحاظ گروه های سنی بررسی هائی ازطرف اداره آمار بهداشت تهران صورت گرفته است.

● جمع تلفات

ظرف یکسال گذشته در شهر تهران ۲۴ هزار و ۵۱۶ نفر بر اثر ابتلا به بیماریهای مختلف و کهولت سن درگذشته اند که ۱۰ هزار و ۱۱۵ نفر آنها زن و ۱۴ هزار و ۴۰۱ نفر مرد بوده است.

تلفات در کودکان کمتر از یك ماه وافراد بالاتر از ۶۵ سال بیش از سایر گروه های سنی است این دو گروه ۴۰ درصد کل تلفات را شامل می - شود. نوزادان کمتر از یك ماه ۲ر۲۰ درصد، اشخاص بالاتر از ۶۵ سال ۶ر۲۰ درصد - نسبت تلفات نوزادان یك تا یازده ماهه نیز بالا است و به ۷ر۱۶ درصد میرسد باین ترتیب که ظرف یکسال ۴ هزار و ۸۲ نوزاد در سنین بین یك تا یازده ماهگی درگذشته اند واین ارقام می - رساند که مرك و میر نوزادان در شهر تهران زیاد است وباید مورد توجه خانواده ها قرار گیرد.

تلفات کودکان ۱۰ تا ۱۴ ساله ازبقیه سنین کمتر است واز چهارده سالگی ببالا بتدریج میزان تلفات بالا میرود تا به ۶۵ سالگی برسد.

● مرد وزن

ازمقایسه آمار جمعیت زن و مرد ساکن تهران با میزان تلفات دو گروه زن و مرد این نتیجه بدست می آید که مرك و میر در مردها بیش از زنهاست و زنها بطور کلی بیش از مردها عمر میکنند بخصوص در گروه های سنی ۲۰ تا ۲۴ سال و ۲۵ تا ۳۴ سال تلفات مردها دوبرابر زنها است.

در گروه های سنی ۳۵ تا ۴۴ سال نیز این تفاوت بچشم میخورد.

*** علت تلفات**

در بررسی علل تلفات باین نتیجه میرسیم که بیماریهای قلبی ودستگاه گردش خون همچنان تلفات بیشتر میدهد این بیماریها بعداز کهولت وتلفات نوزادان بزرگترین رقم را شامل میشود بعداز بیماریهای قلبی، بیماریهای دستگاه تنفس و بدنبال ان بیماریهای عفونی وسرطان بیش ازسایر بیماریها تلفات دارد. کمترین رقم تلفات مربوط به بیماریهای روحی و دماغی بوده است.

● فصل تلفات

تلفات بیشتر در آذرماه و بهمن ماه اتفاق میفتد دربقیه ماههای سال میزان تلفات یکنواخت است غیر از اسفند ماه که نسبت به سایر ماه های سال تلفات کاهش مییابد.

● موالید

تابحال در آنچه بحث شد صحبت مرك و میر بوده برای رفع کسالت خاطر بدنیست آماری هم ازموالید تهران ذکر شود.

بموجب آمار موالید اداره کل ثبت احوال در یکسال گذشته ۱۱۳ هزار و ۷۸۸ نفر بدنیا آمده اند که از این تعداد ۵۷ هزار و ۶۵۲ نفر پسر و ۵۵ هزار و ۱۳۶ نفر دختر هستند.

بطور متوسط در روز، حدود ۳۰۰ نفر بدنیا می آیند در مقابل ۶۸ نفر از دنیا میروند بااین حساب بطور متوسط روزی ۲۳۲ نفر بجمعیت تهران اضافه میشود.

*** فصل تولد**

میزان تولد در اردیبهشت ماه بیش از سایر ماههای سال است و در آبانماه به حداقل میرسد ولی تفاوت بین سایر ماههای سال ناچیز است.

بطور کلی آمار نشان میدهد که تعداد موالید پسر بیش از دختر است درمقابل تلفات مردها هم بیش از زنها است.

در انتظار گورستان!

وقتی صحبت از مرك ومیر میشود همه اذهان متوجه گورستان میشود ودفن کردن مرده ای که روی دست دارند، آمار اداره گورستان نشان می - دهد که بطور متوسط روزی ۶۸ تا ۷۰ نفر در تهران می - میرند باتوجه به اینکه گورستان های تهران همه پرشده وجائی برای دفن اجساد نیست شنیده میشود که شهرداری ساختن گورستان مدرن را بین آرشیتکت ها بمسابقه گذاشته است یکی میمرد زدردبینوائی، یکی میگفت: آقا زردك می - خواهی!؟ حالا شده نقل گورستان شهر تهران، مردم برای دفن از دست رفتگان خود دنبال یك متر گور باید این گور و آن گور شوند انوقت شهرداری باخیال راحت بی آنکه قدری بیشتر احساس مسئولیت کند پی اینست که گورستان مدرن شهر راباچه شکل و شمایلی بسازد، جای گله این نیست که چرا شهرداری بفکر یك گورستان زیبا برای شهر ۳ میلیون نفری تهران نیست، بحث اینجا است که چرا اینقدر کند پیش میرود، اگر قرار باشد بازهم مسابقه گورستان سازی طول بکشد مردم می - ترسند برای خرید چند وجب خاك خدا در امامزاده عبدالله و ابن بابویه ودفن مرده خود مجبور شوند گلیم و فرش زیرپای بچه ها رابفروشند یا پول تومانی یك عباسی قرض کنند. چون هرروز که میگذرد قیمت گور در قبرستانها بالا میرود آنقدر که حالا به هزار وپانصد تومان و ۲ هزار تومان رسیده است یعنی باندازه پیش قسط یك اتومبیل آخرین سیستم!

از سعید عنایت

۹۳ روز از هر سال!

فصل بلند وگرم تابستان درآمریکا منشاء شورشهای سیاه پوستان ودیگر جنبشهای طغیان آمیز محرومین این قاره میشود و در اروپا سفر های دور و دراز بسرزمینهای جنوبی و شمالی آغاز میگردد و در روستا های کشور ما مصادف با جشن ها وشادیها وشب بیداریهای بی پیرایه است ولی درشهر های ما خاصه در تهران تابستان داغ سر فصل درماندگیها ونگرانی های نسل جوان و تحصیلکرده میباشد. بدون اینکه بخواهیم ماهیت فرهنك معاصر و نقصان و کمبود های آنرا برشماریم باید پذیرفت که وجود مدارس ودانشکده هادرایام تحصیلی ودر فصل های پائیز وزمستان وبهار خواه نا خواه صدها هزار نفر از جوانان شهرنشین - کشورمارا موظف بانجام تکالیف اجتماعی خاصی می - کند که باید آنرا سد محکمی دربرابر سیل هرزه گردیها و سرگردانیها بشمار آورد و اگر هیچ ثمره ای ازاین واحد های بظاهر تربیتی و آموزشی حاصل نشود لااقل بعنوان یك وسیله گذران عمر ومهارکردن نیروی جوان در حصار فرهنك محسوب میگردد.

آمار دقیقی تاامروز از گروه جوانان تحصیلکرده بیکار یعنی آنها که به سرنوشت دردناك ناشی ازنظام اجتماعی وآموزشی گرفتارند در اختیار نداریم ولی بیقین میدانیم که هرسال دست کم ۱۰ تا ۱۲ هزار نفر محرومین از ورودبدانشگاهها وشکست خوردگان کنکور وهزاران نفردیپلمه جویای کار به خیل این موجودات بی هدف افزوده میشود.

نباید از خاطر دور داشت که ما در اینجا فقط به گروههای دانشجو و دانش آموز توجه داریم و مطالعه در آمار بیکاران موسمی و دائمی را از حیطه بحث خود خارج میدانیم.

در زمستان و پائیز کم و بیش بعلت شرائط نامساعد طبیعی و رونق بازار علم! ویا هرانگیزه طبیعی واجتماعی دیگری نسل درس خوانده فرصت کمتری برای رویاروی شدن با قیافه کریه بیکاری دارد. فصل بهار هم دوره اجرای سنت دیرینه امتحانات وبذهن سپردن طوطی وار کتابهای درسی است. اما تابستان های سوزان و گرم وتعطیلات این فصل ملال آور مجال هرگونه پنهان کاری را از هزاران و صدها هزار جوان دبیرستانی و دانشگاهی سلب می کند و آشکاراخود را در برابر یك پدیده موسمی، یعنی بیکاری اجباری طبقه ای تقریبا مرفه و یا غیر مسئول میبابیم. که بهرحال یا بمناسبت سن و سال ویا وابستگی های خانوادگی به نیروهای تولیدی جامعه تغییر شکل نداده اند ومسئولیتی مستقیم در جامعه برای آنها نمیتوان قائل شد.

چاره اندیشی و ایجاد هدف برای اینگونه جوانان درایام تابستان در چهارچوب نظام آموزشی کنونی عملا ممکن نیست و بارها تجربه شده که هرکوششی دراین مسیر باعدم موفقیت روبرو گردیده است.

برپاساختن اردوهای تابستانی هر چند که برای مدت کوتاهی از پریشانی و سرگردانی گروه معدودی ازجوانان میکاهد ولی فقط با توجه به رقم دانشجویان و دانش آموزان تهران این سلسله اقدامات بی نتیجه جلوه می - کند چون نمیتواند حتی جوابگوی خواستهای کمتر از نیمی از این عده باشد.

ظاهرا برپا ساختن این اردوها و تاسیسات کوتاه مدت مشابه آن تنها چاره ای است که مسئولین برای مهار سیل بیکاری های دانش آموزان در فصل تابستان اندیشیده اند و ناگفته پیداست که کوتاهی وقت این برنامه ها از یك سو و فقدان محتوای آموزنده وهدایت کننده و از همه مهمتر دربر نگرفتن اکثریت داوطلبین این کار را تاحد یك تفنن انحصار کاهش داده است.

شواهد عینی زیادی برای لمس این بغرنج و مشکل وجود دارد که ما را از آورون نمونه هائی از این مسئله بی نیاز میسازد، فقط کافی است صبح روزهای تابستانی گذاری درخیابان های تهران بکنید و با دسته های انبوه این بیکاران که بر سر هرکوی و برزن اطراق کرده اند روبرو شوید.

محکوم کردن و ملامت این عده از جوانان گویا ساده ترین راه موجود تشخیص داده شده و پاره ای از محصلین بدون درك شرائط زندگی این گروه از جوانان و میلهای مشروع و آرزوهای سرکش آنها بسادگی ازکرسی پند و اندرز بالا میروند وآنها رامورد توبیخ و سرزنش قرار میدهند.

چرا ما که از همه مظاهر تمدن غربی وروسازیهای ساختمان عظیم اجتماع اروپا و آمریکا تقلید می کنیم درچنین مواقعی از راه حلها و کنکاشهای ثمر - بخش این کشور ها برای چاره جوئی های مسائل داخلی خود بهره نمی - گیریم.

ما بهیچوجه پیروی و تابعیت از روشهای اجتماعی غرب و آمریکا را تجویز نمی کنیم ولی مطالعه شیوه های فرهنگی و اجتماعی آنها بدون تردید مارادر فهم مسائل درون جامعه خودمان کمك خواهد کرد.

بی تردید بخش بزرگی از این، نابسامانیها زائیده نظام فرهنگی و اجتماعی ماست که باآهنك روزافزونی برمعضلات ما اضافه می کند تاسرانجام روزی که این مشکلات بمسائلی لاینحل منجر شود چنانکه بسیاری از آنها هم اکنون بآخرین مرحله رشدخود رسیده و بسادگی نمیتوان ریشه های آنرا خشکانید.

عدم وجود قدرت هدایت کننده، جوانان مارا از فعالیتهای دسته جمعی محروم ساخته، خودآموزی وپرورش آزاد فکری در میان این عده از نسل جوان ما مفهوم دقیق و صحیحی ندارد.

احساسی که جوانان عصر ما خاصه تحصیلکرده هادارند نوعی زیست دیمی و تصادفی است که خود را دربیکران دشت زندگی یله شده و آواره می - یابند.

برای تسکین این التهاب وریشه کن کردن این حس فلج کننده بدون شك چاره های درمان بخشی میتوان جست. قبول می کنیم که از برکت روش های فرهنگی چندین ساله محیط ما، روابط انسانی در پائین ترین سطح ممکن قرار دارد، باز میدانیم که برای جوان روزگار مادرمیان جمعیت نبودن، و در هیاهوی سرسام آور غرقه نشدن سخت دشوار است و تنهائی را دشمن روان و جان خود میداند و برای خودآموزی ارجی نائل نیست و به مطالعه و فعالیت ذهنی اصلا خو نگرفته است و با کتاب و مجله و روزنامه سخت بیگانه است و حتی وقتی که برای «اتلاف وقت» هم بگرد هم میآیند همین خصلت بیگانگی با جمع سبب میشود از لذت بردن همنشینی بایکدیگر محروم بمانند و نتیجه این دیدارهای اجباری تابستانی سنگین شدن باد وجدان معذب آنها وبهمان میزان افزایش آمار انحراف ما وناهنجاریهای اجتماعی میگردد.

برای تحول بخشیدن بنیادی این نظم و قاعده فرهنگی صبری ایوب واد وجسارتی بی نهایت لازم است ومسلما فقط از راه منطقی میتوان بهمه این نابسامانیها خاتمه داد ولی در این شرائط چرا حد اقل بگروهی که باین قضا و قدر! مشئوم نمیخواهند تن دردهند توجه نمیشود و برای ارضاء خاطر چند درصدی که آگاهانه نیروی خلاق خود را میشناسند وبمسائل هنری و جنبشهای فکری علاقمندند وسیله ای شایسته قرن ما فراهم نمیگردد.

این چنین جوانی بکدام کتابخانه روی بیاورد؟ در کدامین گوشه دنج شهر تب آلود بیاساید؟ و چگونه با حرکتهای فکری دنیای خارج آشنائی پیدا کند؟

کاندیداهای کارگران

برای انتخابات انجمن شهر تعیین شدند

در جلسه هفتگی خانه کارگر تهران عضو سازمان کارگران ایران وابسته بحزب ایران نوین، پس از بحثی که در باره اهمیت انتخابات انجمن شهر تهران ولزوم شرکت در آن بعمل آمد نمایندگان اتحادیه های مختلف کارگری و دبیران سندیکاها از بین خود ده نفر را کاندیدای نمایندگی انجمن شهر تهران اعلام و انتخاب نمودند تا پس از شرکت در انتخابات انجمن شهر و حصول پیروزی از طرف طبقه کارگر در انجمن شهر تهران شرکت کنند.

مسگرها از بین میروند

اتحادیه صنف مسگر و آلومونیوم فروش برای تقسیم کار وارد مذاکره شده اند ودر نظر دارند باکدخدامنشی شورایعالی اصناف برای کارو کسب خود حدی تصویب کنند.

رئیس اتحادیه مسگرها میگوید بازار مسگرها روزگاری سرآمد بازار های تهران بود ولی حالا بتدریج وبا آمدن ظروف ارزان قیمت آلومونیومی به بازار کار و کسب افراد این صنف بکلی کساد شده وبازار معروف مسگرها درحال تعطیل شدن است. افراد صنف مسگر میگویند وقتیکه کالای نو ببازار می آید باید برای تولید کنندگان کالاهای قدیمی حدی قائل شوند نه آنکه ترتیبی عمل شود که قدیمی ترین صنف تهران از میان بروند.

بازرسان صنفی

ازطرف سازمان بازرسی شاهنشاهی جمعی از روسای اصناف درمعیت بازرسان آن سازمان برای بازرسی به استانها میروند. روسای اصناف هریك مدت سه ماه در استانهای کشور زیر نظر سازمان بازرسی به شکایات مردم رسیدگی خواهند کرد.

مسابقه گورستان سازی!

طرح احداث گورستان بزرك تهران بمسابقه گذاشته شدو آرشیتکت هابرای دادن نقشه مشغول مطالعه شده اند. گورستان تهران در قطعه زمینی بمساحت سه میلیون وصد هزار متر مربع دایر میگردد و دارای مسجد وسالن سوگواری، بولوار گلخانه و گل فروشی و تاسیسات دیگر خواهد بود.

شمیران بی گورستان

اداره طرح وبررسی های شهرداری مشغول مطالعه طرح احداث گورستان در شمیرانات است. شهر شمیرانات باسیصد هزارنفر جمعیت فاقد گورستان است و مردگان این شهر را با مشکلات فراوانی در گورستانهای خصوصی و قم بخاك می سپارند.

طرح گورستان شمیرانات در شرق این شهر پیاده خواهد شدو ماموران در صدد تهیه قطعه زمینی بمساحت سیصد هزار مترمربع دراین منطقه می باشند، درحال حاضر گورستان های خصوصی شمیرانات در امامزاده قاسم، دروس، ظهیرالدوله و اوین متروکه شده است.

خطر الکل در کشورهای صنعتی

بقیه از صفحه هفتم

زمینی میشوند. علل اعتیاد آنها تنهائی و انزوا و طولانی بودن اوقات بیکاری است.

غالبا زنانی که از موهبت مادر شدن محروم هستند از قربانیان این «ام الخبائث» هستند.

● روشهای درمانی

روشهای درمانی که در دنیابرای مبارزه با الکلیسم انتخاب شده اند. تنها کافی نبوده بلکه فقط نقش یك وسیله تسکین دهنده رابعهده داشته وباعمر بلندی که ازتاسیسات خیریه ونیکوکاری و مقابله بانفوذ الکلیسم گذشته آنها در عمل کرد خود موفقیت جالبی کسب نکرده اند در اینجا مجالی برای پژوهش وبررسی این علل نیست و احتیاج به فرصتی مناسب دارد ولی شاید نقل گفته ای از دکتر «باربارافون رفته فینك» متخصص بیمار های الکلی موسسه تحقیقات بهداشتی روشنگر حقیقی باشد. اومی گوید:

«الکلیسم نباید بعنوان یك مسئله اخلاقی بلکه بمنزله یك بیماری اجتماعی مورد مطالعه دقیق قرار گیرد.»

جامعه شناس جوانی از مشرق زمین اخیرا در کتاب جدید خود ضمن تشریح وتحلیل روابط جامعه غرب با نگاهی عاطفی ودیدی یکجانبه در مانده گیهای مروز عرب راوا نش بیداد گریهای دوران استعمار داری ان میداند و در مورد الکلیسم می نویسد.

«سالها استعمار غرب برای از پای افکندن قدرتهای مقوم ملی و زبون ساختن نیروی پایداری ملتهای آسیائی و افریقائی الکل وافیون را به خارج، بمستعمرات جهانی خود صادر کرد تا نطفه اندیشیدن و مبارزه را در آنها بخشکاند ولی خود اکنون بامحیط نامساعدی که برای ملتهای بی امید خویش فراهم کرده اند در چنگال آن گرفتار شده اند. چون کشور های آفریقائی و آسیائی باریشه های محکم تمدن کهن خودو اعتقادات اصیل مذهبیشان وامید به آزادی توانستند سموم آتش زای الکل وافیون رابی اثر کنند و بهدفهای بزرك انسانی خود نائل آیند.»

موسسات علوم اجتماعی ایران تاکنون در این زمینه فعالیت مستمری نداشته و یا لااقل حاصل کارآنها بحوزه رویت نیامده ولی بدون شك طی یك تحقیق جامع بسیاری از ابهامات ورابطه «الکلیسم» و شرائط زیست مردم مانیز میتواند از این تجسات استنباط شود.

آگهی شماره ۲ر۲۴۴۵۸ - ۱۳ر۴ر۴۷

بدین وسیله بعموم صاحبان کالاهائیکه تاپایان شهریورماه ۱۳۴۶ وارد انبارهای اداره بندر خرمشهر گردیده و در پایان اردیبهشت ۱۳۴۷ مدت هشت ماه توقف قانونی آنها سپری گردیده ومشمول مقررات کالا های متروکه شده اخطاریه قانونی بعنوان صاحبان کالا یا کشتیرانی حامل ابلاغ گردیده اخطارمیگردد چنانچه ظرف مدت یکماه ازتاریخ انتشار این آگهی کالا های خودرا با انجام تشریفات گمرکی مرخص ننمایند طبق مقررات در حراج همگانی اداره کل گمرك بمعرض حراج خواهد رسید اعتراض بعدی صاحبان کالا بلااثر است. الف ۴۶۴۳

مدیر ادارات گمرك خرمشهر - مهندس ژاله چیان

آ-۲۷۲۰۴

رون پولانك س. آ. مالك اختراع شماره ۲۵۳۹ مربوط به (طریقه تهیه مشتقات فنوتیازین)

میل دارد باصاحبان صنایع درایران برای بهره برداری از اختراع خود وارد مذاکره شود. برای اطلاع بیشتر به دفتر حقوقی دکتر آ. آقایان و همکاران خیابان سوم اسفند شماره ۱۴۹ مراجعه فرمائید.

آ-۱۴۰۶۹

انجمن دوشیزگان و بانوان

نامنویسی برای دوره جدید:

کلاس منشیگری

شامل: حسابداری - بایگانی - نامه نگاری اداری - اصول منشیگری - ماشین نویسی - آشنائی باقوانین - آداب معاشرت - آشنائی با ماشین های حساب...

زیر نظر دکتر سلطانی - دکتر حاج سید جوادی - خانم مهرانگیز علیزاده - دوره سه ماهه شهریه ۸۰۰ ریال

علاوه براین، برای دوره جدید این کلاس ها نام نویسی میشود:

خیاطی - آشپزی - آرایش و زیبائی - ماشین نویسی - گلسازی - گل آرائی - زبان انگلیسی

برای نام نویسی بدبیرخانه انجمن دوشیزگان وبانوان (بهارشمالی - نبش نامجو - تلفن ۷۵۶۸۳۱ و ۷۶۴۹۸۴) مراجعه فرمائید

آگهی مناقصه

سازمان مستقل چاپخانه دولتی ایران مقدار یکهزار وپانصد مترپارچه نورد آب افست لوله به سه نوع

۱- پارچه استوانه ای بقطر ۹۰ میلیمتر ۴۰۰ متر
۲- پارچه استوانه ای بقطر ۱۱۰ میلیمتر ۵۰۰ متر
۳- پارچه استوانه ای بقطر ۱۳۰ میلیمتر ۶۰۰ متر

از طریق مناقصه خریداری مینماید. فروشندگان میتوانند پیشنهادات خودرا بانضمام بیست هزار ریال اسناد خزانه تا آخر وقت اداری روز بیستم مردادماه جاری بدفتر سازمان تسلیم و رسید دریافت دارند.

پیشنهادات درساعت ده صبح روز بیست و یکم مردادماه باز و قرائت میشود. حضور پیشنهاد دهندگان در جلسه مناقصه آزاد وسازمان در رد و قبول یك یا کلیه پیشنهادات مختار است. الف ۴۵۰۳

مدیر عامل سازمان - جلیلی

آ-۲۶۹۷۲

آگهی پذیرش هنرجو

هنرستان رقص های ملی و محلی ایران (وابسته بوزارت فرهنك و هنر) برای سال تحصیلی ۴۸-۴۷ تعدادی هنرجو (دختر و پسر) می پذیرد.

شرایط:

الف - ۱- داشتن گواهی نامه یا کارنامه قبولی سوم متوسطه.
۲- داشتن استعداد وتناسب اندام.
۳- داشتن سلامت جسمی و روحی با گواهی پزشك معتمد.
۴- پذیرفته شدن در آزمایش ورودی و کارآموزی.
۵- داشتن صلاحیت اخلاقی و نداشتن سوءپیشینه.
۶- سن داوطلبان نباید کمتر از ۱۵ سال وبیش از ۱۹ سال باشد.
۷- سپردن تعهد رسمی درباره خدمت درسازمان ملی فولکلور ایران حداقل برای مدت ۵ سال پس از فراغت از تحصیل.

ب دوره تحصیل و آموزش هنرستان رقص های ملی ومحلی ایران ۳ سال است و بفارغ التحصیلان گواهی نامه هنری داده خواهد شد که از لحاظ استخدام و نظام وظیفه ارزش دیپلم کامل متوسطه را دارا میباشد.

پ: داوطلبان واجد شرایط برای کسب اطلاعات بیشتر دربار ه مزایای دوران تحصیل و پس ازاتمام آن و ثبت نام میتوانند از نیمه تیرماه الی آخر مرداد ماه ۴۷ روز های یکشنبه و چهارشنبه هر هفته از ساعت ۹ الی ۱۱ با همراه داشتن مدارك مورد نیاز بدفتر هنرستان واقع در تهران جاده قدیم شمیران، باغ صبا خیابان ملك پلاك ۸۰ر۱ تلفن ۷۶۲۵۸۶ مراجعه نمایند الف ۳۳۵۴

آ-۲۱۹۵۶

هنرستان رقصهای ملی ومحلی ایران

بهترین پس اندازها

پس انداز مسکن بانك رهنی ایران است

زیرا باافتتاح یك حساب درصندوق پس انداز مسکن بانك رهنی ایران ضمن آنکه بالاترین بهره به سپرده شما تعلق میگیرد وجوائز باارزشی که مبلغ کل آن ۵ر۳۰۰ر۰۰۰ ریال است بقید قرعه به صاحب حساب اصابت میکند تا یك برابرونیم سپرده خود رانیز میتوانید وام پانزده ساله دریافت داریدکه خانه دلخواه خودرا بنا کنید.

بنابراین هرچه زودتر برای خود و فرزندانتان دریکی ازشعب بانك رهنی ایران حساب پس انداز مسکن افتتاح فرمائید.

بررسی قانون خدمات اجتماعی زنان

شرایط معافیت زنان مشمول

زنان لیسانسیه مشمول ، معاف نیستند

زنان دیپلمه شوهردار وبچه‌دار از خدمت معافند

دوره خدمت زنان ۱۸ ماه است وبا دوره آموزشی جمعادوسال میشود

همانطور که قبلا اطلاع دادیم قانون خدمات اجتماعی زنان پس‌از تصویب مجلسین برای اجرابدولت ابلاغ شده است مقررات این قانون از سال تحصیلی آینده تا دو ماه دیگر بمورد اجرا گذاشته میشود و مشمولین زن و دختر بخدمت احضار میشوند وزارت آموزش و پرورش و وزارت بهداری هم‌اکنون مشغول تهیه مقدمات اجرای قانون هستند .

آئین نامه های مربوط به‌ا جرای مفاد قانون تهیه شده‌وتحت بررسی نهائی است . بموجب مواد قانون قبل از احضار بخدمت مشمولین فهرست فارغ‌التحصیلان و میزان احتیاجات دولت اعلام میشود .

پس از تامین احتیاجات‌بترتیبی که در قانون پیش بینی شده‌است مشمولین بخدمت فرا خوانده می‌شوند .

● دوره آموزشی

زنان و دخترانیکه بموجب این قانون بخدمات فرهنگی و آموزشی و بهداشتی و درمانی و اجتماعی پذیرفته میشوند بمدت شش ماه حداکثر دوره آموزشی طی خواهند کرد سپس برای ۱۸ ماه به محل خدمتی خودشهر محل‌اقامت‌اعزام خواهند شد .

در قانون پیش بینی شده‌است که زنان و دختران دوره آموزشی را روزها طی خواهند کرد باین ترتیب به آموزشگاه های شبانه روزی اعزام نمیشوند .

● معافیت ها

دیپلمه ها با داشتن شرایط زیر از خدمت معافند :

زنانی که شوهر دارندیازنانی که دارای فرزند هستند ،زنانی‌که کفیل منحصربفرد خانواده هستند. کفالت زنان باید مورد تائیددادگاه مربوطه باشد ـوبالاخره زنانیکه طبق گواهی پزشکی از نظرجسمی یا روحی قادر بانجام خدمات‌مذکور در این قانون نباشند .

در قانون راهی نیز برای خدمت داوطلبانه زنان شوهر دار وبچه‌دار یا کفیل منحصر بفرد خانواده گذاشته شده است .

● لیسانسیه ها

بموجب ماده ده قانون معافیت زنان لیسانسیه فقط بشرطی است‌که طبق گواهی پزشکی از نظرجسمی یا روحی قادر به انجام خدمت نباشند یا قید همین یك شرطمعلوم میشود که زنان شوهر دارلیسانسیه و زنانیکه دارای فرزند هستند هم‌چنین زنانیکه کفیل منحصر بفرد خانواده می باشند بخدمت احضار میشوند و معاف نیستند .

از زنان‌همکاری نخواسته‌اید

از هفته قبل با انتشار مشکلات زندگی همسر یك مرد زندانی که دارای سه‌زن و ۲۱ فرزند است و اظهارات آقای مدد کار اجتماعی دادگستری پیرامون عدم همکاری خانم ها در حل مشکلات زندگی این گونه زنان بحثی در صفحه زنان عنوان شد . خانمها تا حدودی به مطالب آقای مدد کار اجتماعی دادگستری‌پاسخ دادند ولی پاسخ انها قانع کننده نبود . اینکه ما دو سال است در انتظار جواب نامه‌مان نشسته‌ایم و یا بودجه نداریم درد زن را که شوهرش به زندان رفته، دوا نمیکند .

اصولا زنان ما درست‌حالت آن افرادی را دارند که‌پول در جیب دارند و فقیری راهم در مقابل‌می‌بینندولی‌تنبلیشان می‌آید که دست در جیب کنند . اغلب زنان ما نیرو ، وقت و قدرت کمك به‌مردم را دارند ولی احتیاج به یك محرك دارند . باید ان ها را برای خدمات اجتماعی تشویق کرد و از آنها کمك خواست .

چندی قبل که در همین صفحه زنان مطلبی تحت‌عنوان عدم شرکت خانمها درخدمات داوطلبانه نوشتم‌ویادآورشدم برای اداره مراکز کودکان عقب افتاده ، انجمن ملی حمایت کودکان با اشکال کمبود نفرات داوطلب روبرو شد، باور نمیکردم که زنان اینطور از خواندن مطلبی به هیجان بیایند . چون فردای همان روز علاوه بر کمك های سازمان زنان داوطلب تعداد کثیری ازاعضای‌جمعیت زنان امید فردا برای همکاری باسازمان مذکور آمادگی خود را اعلام کردند و برای خدمت‌به‌کودکان عقب افتاده اوقات خودرا صرف می کنند.

انجمن حمایت اززندانیان هم فرست همین وضعیت را دارد بایداززنان کمك‌خواسته شود و لازم است به‌مسئولین یادآوری گردد که در راه حل مشکلات زنان مردان زندانی ، هیچ طبقه‌ای بهتر از زنان پشتیبان موثرنیست تاکنون نخواسته‌اند که گروه های زنان با این‌انجمن همکاری کنند وگرنه کدام خانمی است که قدرت کمك به خانواده‌ای را داشته‌باشد ولی ازان سر باز زند ؟

باید از نیروی زنان کمك گرفت ، از انها خواست که در حل مسائل و مشکلات اجتماعی بیشتر همکاری داشته باشند این کافی‌نیست که در هیئت مدیره و یاهیئت عامله یك شورا و انجمن یکی دو خانم عضویت داشته‌باشند باید زنان را به انجمن هایی که برای حل مشکلات‌زندگی لافل زنان تشکیل‌شده کشاند و از انها خواست که کمك کنند . مشکلات زندگی خانواده های زندانیان بلای آسمانی که نیست مسئله‌ای است که باید در کشور ما حل شود و هرچه درگشودن این گره تاخیر شودگشودن آن مشکلتر میگردد .

سیما دبیر آشتیانی

لبخندپیروزی پنج‌زن خلبان

این خانمها که لبخند پیروزی بر لبدارند پنج زنی هستند که برای اولین بار در طول تاریخ هواپیمایی جهان یك هواپیمای غول‌پیکر مسافربری راآنهم با سرعتی برابر بارکورد زبده‌ترین خلبانان مرد سالم به مقصد رسانده‌اند .

هواپیمایی که این‌زنان‌شوروی‌پروازدرآورده‌اندال ۱۸ نام دارد و یکی از بزرگترین هواپیما های مسافر بری موجود جهان است .

زنان ساحل عاج

گرفتارآداب وسنن قبایل هستند

قانون مدنی ساحل عاج مشکلات اجتماعی زنان آنکشور راحل‌نکرده است

مردم قاره سیاه در حالتی‌بینابین آداب و سنن قبیله‌ای و تمدن اروپائی زندگی می کنند . این دوگانگی تنها در وضع زندگی و تربیت وسیاست این قاره مشهود نیست بلکه‌درزندگی روزمره‌وحتی ظواهر زندگی آنان نیز به چشم‌می خورد و دود این دوگانگی وبلاـ تکلیفی بیشتر از هر طبقه‌ای‌بچشم زنان این کشور میرود . بطورمثال در ساحل عاج بعلت ظهور تمدن جدید در این کشور قانون مدنی را بنفع زنان تغییر دادند ولی طبقه زنان ساحل عاج معتقدند که ای کاش‌این‌تغییرات قانونی‌راانجام نمیدادند چون قانون درمقابل‌آداب وسنن کشور فقط کلماتی روی کاغذ است .

قبل از تصویب قانون مدنی‌ساحل عاج در چهار سال پیش زنان این کشور واقعا یك برده بودند ولی قانون جدید حقوق یك هموطن‌رابه آنها بخشید . تعدد زوجات را برانداخت و گرفتن چیزی راکه شاید کلمه شیر بها برایش‌مناسب باشد منسوخ کرد .

*** قانون اجرا نمیشود**

اگر ادعا کنیم که مفاد قانون مدنی جدید تاکنون در همه مناطق ساحل عاج به مرحله اجر ادرآمده بدون شك بیش ا زاندازه‌خوشبین شده‌ایم .

در بسیاری از نواحی این‌کشور هنوز زنان بیوه بسیاری زندگی‌می کنند که از ترس طرد شدن‌ومورد غضب خانواده شوهر مرحوم قرار گرفتن جرات ندارند تا طبق‌تجویز قانون مدنی از حق سهم‌بردن از میراث شوهر استفاده کنند .

اینکار ممکن است به قیمت جانشان تمام شود .چون طبق رسوم قبیله ای زن بیوه مغضوب‌رامیتوان مجبور کرد که با خوردن زهر خود را مسموم کند .عده زیادی ازاین قبیل زنان پس ازمرك شوهرانشان عملا طبق رسوم سابق به همسری برادر شوهر در می آیندو دستگاه مجری قانون هم ترجیح میدهدکه چشمش را به بندد .

● زیانهای قانون

قانون مدنی جدید ساحل عاج حتی زیانهایی نیز برای زنان و خانواده های‌دختردار این سرزمین بوجود آورده است .

بعنوان مثال سابق بر این‌خانواده یك دختر اورافقط در برابردریافت یك شیربهایا«غرامت» قابل‌ملاحظه خواه بصورت نقدی و خواه‌بصورت جنسی تسلیم خواستگار میکردند.

حالا پس از وضع قانون جدید این وضع فرق کرده و بعبارت دیگر نیت اصلاح طلبانه‌ی وضع کنندگان‌قانون‌بوسیله‌ای‌برای‌محروم کردن گروهی از مردم از یك‌حق قدیمی و طبیعی تبدیل شده‌است.

پدری که امروز دخترش‌رابیك خواستگار میدهد طبق قانون جدید دیگر حق دریافت شیربها ندارد .

وباین ترتیب ا زخدمات یك‌فرد فعال خانواده محروم میشود .زیرا نباید فراموش کرد که زن هنوز هم نقش عمده را در انجام کارهای کشاورزی ساحل عاج ایفاء می‌کند و بهمین دلیل قانون مدنی جدیددر این مورد جوابگوی یکی از مهم‌ترین احتیاجات مردم نیست .

برای شرکت در قرعه‌کشی جام طلای چای شهرزاد فقط تا پایان مرداد ماه فرصت دارید .

مراسم قرعه کشی با حضور هنرمندان درجه اول و با نظارت هزاران نفر از دارندگان کارت های قرعه کشی جام طلای شهرزاد ساعت ۸ صبح روز جمعه هشتم شهریور ماه در سالن سینما رویال تهران بعمل خواهد آمد .

برای شرکت در این مراسم و دریافت‌کارت ورودی به سازمان دنا تلفن ۶۱۳۰۳۴ مراجعه فرمائید . آـ۲۶۰۰۸

چه نازنین فیلمی است این فیلم !

هم‌عشق دارد هم موزیك ،هم کمدی‌دارد هم‌درام و هرآنچه که یك فیلم خوب و دیدنی را بوجود می‌آورد دراین اثر شادی‌بخش و فرح‌انگیز پیداخواهید کرد .

آغاز پنجمین هفته نمایش در

سینما پارامونت

جولی اندروز

درفیلم دختر خیلی خیلی متجدد رنگی

برنده ۴ جایزه اسکار ۱۹۶۸

باشرکت : جان گاوین

تجیز خوکس ـ کارول چانینگ

THOROUGHLY MODERN MILLIE

محصول کمپانی یونیورسال

آوازهای این فیلم بزبان فارسی برگردانده‌شده

بلیط را قبلا درگیشه سینما رزرو فرمائید .

سئانسها ۱۵ر۱۱صبح ۳ـ۱۵ر۵ـ۳۰ر۷ـ۴۵ر۹ بعدازظهر

روزشنبه هفته آینده ساعت ۴۵ر۹ بعد از ظهر و یکشنبه ساعت ۱۱صبح این فیلم در سینماپارامونت بزبان انگلیسی نمایش داده میشود . آـ۲۷۱۱۴

فرش ماشینی مترمربع ۴۰ تومان ـ فرش ماشینی

فرش ماشینی متر مربع ۴۰ تومان

تلفنهای ۶۴۸۸۷ و ۶۱۱۴۳۹ و ۷۶۵۱۵۰

نمایشگاه فرش ماشینی وسایل زندگی مدرن را تقدیم میکند . عالیترین نوع‌کف پوش، روتختی، کاغذ دیواری وشیشه‌ای، پرده‌کرکره ،پارچه‌ای ، اقسام کف پوش اتومبیل‌بانازلترین قیمت . تلفن‌کارخانه ۹۲۶۱۳

جمشیدآباد شمالی ـ نرسیده به‌پادگان‌جمشیدیه

فرش ماشینی مترمربع ۴۰ تومان ـ فرش ماشینی

Husqvarna

هسکوارنا

با ۲۸۰ سال سابقه جهانی

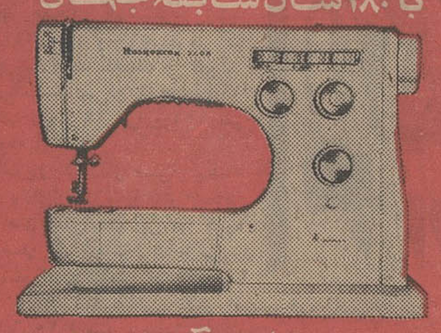

زیبائی میآفریند

ساخت سوئد

نمایشگاه هسکوارنا : خیابان شاه

بیست‌متری دوم ـ تلفن ۶۸۸۸۵

از هفته آینده

سینما آتلانتیک

نمایش دهنده انحصاری فیلمهای «سینه‌راما» در تمام خاورمیانه برای اولین بار شما را بکشوری میبرد که‌بدون شك علاقه‌به‌تماشای دیدنیهای آن دارید .

CINERAMA بینگ کرازبی معرفی میکند

دیدنیهای روسیه

CINERAMA'S RÜSSIAN ADVENTURE

رنگی ـ بطریقه «سینه‌راما»

باصدای استریوفونیک ۶ باندی

در این فیلم نه از جنك و جدال خبری است نه‌از تبلیغات سیاسی ...و «سینه‌راما» بامعجزه‌شگفت خود مناظری بشما نشان میدهدکه حتی با صرف ده‌ها هزار تومان هم موفق به دیدن آنها نخواهید

آـ۲۷۱۵۰

کاشی کاری تازیر سقف بهترین طریقه استفاده ازکاشی و باصرفه‌ترین وکاردانیست

ایرانا

بررسی اقتصاد جهان درنیمه اول سال جاری

رشد اقتصادی امریکا کاهش یافت

● کارشناسان پیش‌بینی میکنند اقتصاد امریکا در سال آینده دچار بحران شود

● کاهش رشد اقتصادی آمریکا در سایر کشور های جهان تاثیرات سوئی برجای خواهد گذاشت

اوضاع اقتصادی جهان‌در سه‌ماهه دوم سال مسیحی جاری اخیرا مورد بررسی۲۲ نفر از متخصصین کشور های عضو سازمان جهانی تعاون و توسعه اقتصادی در شهر پاریس‌قرار گرفت .

کاهش درصد رشد اقتصاد آمریکا وبرقراری تدریجی تعادل در تراز پرداخت‌ها و تحکیم وضع دلار از مشخصات این دوره می‌باشد .

کندی حاصله در اقتصاد امریکا ناشی از تصویب ۱۰درصد مالیات اضافی است‌و صرفه‌جوئیهائی که‌از طرف کنگره دربودجه منظور شده است تاثیر بسزائی در فعالیت اقتصادی امریکا داشته است .

● کاهش رشد

بنابا‌ظهار «ارتوراو کون» ،مشاور برجسته اقتصادی رئیس جمهور امریکا فعالیت اقتصادی امریکا که درسه ماهه اول سال ۱۹۶۸ بانرخ ۵ر۵درصد افزایش یافته بود بیش از نیمی از رشد خودرا درسه ماهه دوم از دست داد .

نرخ‌رشد اقتصادی از ۲ تا ۵ر۲ درصد تجاوز نخواهد کرد . تاثیر کاهش بحران آمریکا ، بسود موازنه بازرگانی ایالات متحده امریکا و تراز پرداختهایش بود .

موازنه بازرگانی امریکا درسه ماهه دوم ۱۹۶۸ بستانکار شد واین عمل در نتیجه کاهش واردات و افزایش قابل توجه صادرات ممکن خواهد بود .

درسه‌ماهه اول ۱۹۶۸ واردات افزایش قابل ملاحظه‌ای را نشان میداد. مثلا واردات از آلمان غربی از ۵۰درصد تجاوز کرد و در حجم کل واردات ۲۰درصد افزایش‌دیده شد .

● تعادل در موازنه‌پرداختها

برقرار شدن تعادل در موازنه بازرگانی امریکا باعث کاهش قابل توجه کسری تراز پرداخت های ایالات متحده شد. این کسری که بسال ۱۹۶۷ بالغ‌بر ۳۶۰۰ میلیون دلار بود به ۲۰۰۰ میلیون دلار کاهش یافت .

● اثرات سوءبرای کشورها

نتایج کاهش‌رشداقتصادی‌امریکا برای اقتصاد سایر کشور های جهان بی‌اثر نخواهد بود کاهش فعالیت های اقتصادی‌در ایالات‌متحده امریکاو تقلیل واردات بیش‌از همه بضرر آلمان خواهدبود . ولی این بدان معنی نیست که سایر کشور های بازرگانی درامان خواهندماند. بهمین لحاظ متخصصین سازمان جهانی تعاون و توسعه اقتصادی کاهش فعالیت اقتصادی بریتانیای کبیررانیز موردتوجه قرار میدهند. بنظر همین افراد ، برای‌جلوگیری از اثرات شدیداین امر ، آلمان باید درسه ماهه دوم ، مصرف‌داخلی راترغیب نماید واین کار با ایجاد تسهیلاتی در اعطای اعتبار باید صورت بگیرد .

● فرانسه و بازار مشترك

فرانسه نیز برای ازبین بردن اثرات اقتصادی بحران اجتماعی‌ماه مه وژوئن باید بهرقیمتی باشد رشد اقتصادی خودرا افزایش دهد .برای بهبود صادرات فرانسه، حفظ‌فعالیت اقتصادی در سطح بالا در سایر کشور های‌عضوبازار مشترك‌ضروری است واین یکی از توصیه های بسیار مهم کمیسیون بازارمشترك در کادر بودجه «همکاری متقابل»با فرانسه است که‌از جانب شورای وزیران ۶ کشور عضو مورد تصویب قرار گرفت .

افزایش نامتناسب کسری و اضافی تراز پرداخت های کشور های عضو بازار مشترك درسه ماهه اول سال جاری ممکن است ازبین برودوبدین‌وسیله آشفتگی‌نامطلوبی که در نظام پولی‌بین‌المللی بوجود آمده‌بود منتفی شود .

● در انتظار بحران

عده‌ای از کار شناسان اظهار نگرانی میکنند که‌ممکن است این کندی فعالیت‌اقتصادی‌امریکا منجر به رکود درسال ۱۹۶۹شود ولی کار شناسان امریکائی اظهار میدارند که به‌آسانی میتوان از این امر جلوگیری کرد واین امر خاصه با ترغیب خانه‌سازی ازراه کاهش‌زیاد درربع پول میسر خواهد بود .

۸۰۰تن پشم به‌شوروی صادرشد

صادرات

معاملات پشم در تهران رونق دارد و تاکنون حدود ۸۰۰ تن‌پشم به‌شوروی صادرشده‌است .شوروی ها طبق قرار داد دو کشور حدود ۲ هزار تن پشم از ایران‌خریداری میکنند و صادر کنندگان مشغول خرید پشم‌هستند تا نسبت‌به‌تعهدات خود عمل نمایند در حال حاضر میزان موجودی پشم نسبتادرتهران و شهرستانها محدود میباشد .

در بین انواع پشم اکنون زمینه پشم کرمانشاهی بنحو محسوسی کاهش دارد و قیمت آن هر کیلو ٤ تا ٥ ریال ترقی کرده است .

مظنه‌پشم شسته مشهدی هر کیلو ۱۷۰ ریال ، پشم ناشور خوزستان ٥٤ ریال ، پشم مغان ٤٠ ریال‌و پشم مازندران ٦٤ تا ٦٥ ریال می باشد .

مذاکرات اقتصادی شوروی وچکسلواکی با شکست روبرو شد

مذاکرات پیرامون اعطای وام از بانك‌اتحادشوروی بپرك‌به‌نتیجه نرسید .

وزیر تجارت‌خارجی‌چکسلواکی اطلاع داد که مذاکرات بین‌دولت شوروی و چکسلواکی پیرامون اعطای وام بنتیجه مطلوب نرسید. این مذاکرات بین هیئت نمایندگی چکسلواکی و وزیر تجارت‌خارجی اتحاد شوروی با حضور کاسیگین انجام شد . دو نکته در این مذاکرات مورد توافق قرارنگرفت. یکی پیشنهاد چکسلواکی در باره افزایش واردات گندم از شوروی در مقابل کالا های مصرفی ساخت چکسلواکی و دیگری امضای موافقت نامه تحویل گاز طبیعی‌از جانب شوروی بود .

وزیر تجارت‌خارجی چکسلواکی در دنباله اظهارات خویش گفت که :مذاکرات پیرامون مبادلات کالا برای سال جاری و مقدمات عقد یك پروتکل راجع بمبادله کالا برای سال ۱۹۶۹ با موفقیت انجام شد .

آقای «والك‌لاودالس »وزیرتجارت خارجی چکسلواکی درخاتمه‌بیانات خویش اظهار داشت :دولت‌شوروی اصول تقاضای دولت‌چکسلواکی‌را برای افزایش‌واردات لوازم‌اتومبیل شخصی قبول کرده است . اتحاد شوروی متقابلا تحویل و ارسال سیمان ، قطعات منفصله راافزایش خواهد داد .

ساختمان ترمینال فرودگاه تبریز ماه آینده بپایان میرسد

ساختمانهای مربوط به‌فرودگاه تبریز در شرف اتمام است وبقرار اطلاع عمارت ترمینال تا آخر شهریور ماه برای بهره برداری آماده خواهد شد .

بند این فرودگاه مدتی است خاتمه‌یافته واز مهرماه‌سال گذشت مورد استفاده هواپیماهای بزرك‌قرار دارد .اماعملیات ساختمانی ترمینال ادامه داشته و طبق قرار دادی که میان سازمان برنامه و پیمانکار به امضا رسیده ، میبایستی تا آخر شهریور ماه تکمیل گردد .

فرودگاه جدید تبریز از نوع درجه یك است و هواپیماهای جت میتواند در آن فرود آیند و یا از آن پرواز کنند . عمارت ترمینال نیز از حیث تاسیسات و از لحاظ تامین رفاه مسافران ،بعدازترمینال فرودگاه مهرآباد ، یکی از مجهز ترین فرودگاههای کشور بشمار خواهد رفت . دراین عمارت‌قسمت های فنی و مراقبتی فرودگاه،سالن انتظار ، بوفه و سایر تاسیسات مورد احتیاج قرار خواهند داشت و رویهمرفته مساحت و زیر بنا در حدود ۲۵۰۰ متر مربع در نظر گرفته شده است .

باند فرودگاه ۳۷۰۰ متر طول دارد و بطور متقاطع ساخته شده تا در مواقعی که جهت باد تغییر میکند ، هواپیما ها قادر باشند بجای آن قسمت که در مسیر باد قرار گرفته ، از قسمت دیگربرای فرود آمدن و یا برخاستن استفاده کنند .

علت ساختن باند به اینصورت احتراز از مشکلاتی است که‌وزش بادهای شدید در تبریز ایجاد میکند . اما با این ترتیب، دیگر این مسئله نمیتواند مانع‌پرواز هواپیما شود .

خبرنگار ما که این اطلاعات‌را از مقامات مطلعی کسب کرده ، گزارش میدهد که ضمن اجرای طرح مربوط به احداث فرودگاه تبریز ، برای تعمیر باند فرودگاه سابق‌نیز اقدام شده ، بطوریکه در مواقع اضطراری و ضروری ،از آن نیز بتوان استفاده کرد .

رویهمرفته برای‌احداث‌فرودگاه جدید تبریز بالغ بر ۳۱۰ میلیون ریال اعتبار در نظر گرفته شده‌که از محل اعتبارات عمرانی کشور پرداخت میگردد .

دادوستد عمده‌فروشی در بازار تبریز رونق دارد

بازار شهرستانها

بازار عمده فروشی تبریز درهفته گذشته جریان داشت وقیمت گندم و جو نسبت بهفته قبل از آن کمی تنزل کرد گندم هر تن ٤٠٠٠الی ٥٢٠٠ ریال ، جوهرتن ۳۸۰۰ الی ٤٠٠٠ ریال ، آرد کیسه ۸۰ کیلوئی ٥٥٠ ریال معامله شد .

مظنه برنج بالا بود برنج دمسیاه ۳۸ ریال ، صدری درجه یك ۳٦ ریال ، چمپا ۲٤ ریال و برنج ماشینی هر کیلو ۳۰ ریال بود .

عدس درجه یك هر کیلو ۱۸ ریال ، لپه ۱۱ر٥٠ ریال ، لوبیای درشت ۱۸ر٥٠ ریال ، چشم بلبلی هر کیلو ۲٦ ریال بفروش می رسید.

معاملات پوست و پشم بهتربود. پوست گوسفند هر جلد ۲٤٠ریال، پوست بز۹۰ الی ۹٥ریال،سالامبور درجه یك ۱٦٠ الی ۱۸۰ ریال ، درجه دو ۱۲۰ الی ۱۲٥ ریال و درجه سه ۸۰ الی ۸٥ ریال‌معاملات مصالح ساختمانی‌جریان داشت و سیمان هر تن ۱۰۰ ریال تنزل کرد و تنی به ۱۹٥۰ ریال رسید .

معاملات مسکوکات فلزی طلا ساکت بود . پهلوی جدید ۸۱۰ ریال ، نیم پهلوی ٤۱۰ ریال ،ربع پهلوی ۲۱۲ ریال و طلای تیزآبی ۲٤ عیار خالص هر مثقال ٤۳۰ ریال مظنه داشت .

دفترفنی مشترك اطاقهای بازرگانی وصنایع تشکیل میشود

در جلسه هیات رئیسه اطاق صنایع و معادن که روز گذشته درمحل‌اطاق تشکیل شد پیشنهاد تاسیس دفتر فنی مشترك‌باهمکاری اطاق صنایع‌ومعادن واطاق‌بازرگانی تهران مورد تصویب قرار گرفت .

دفتر فنی‌مشترك دو اطاق‌درزمینه بازار یابی تهیه آمار و اطلاعات لازم و مسائلی از این قبیل‌فعالیت خواهد داشت .

«سیستم متریك» تا ۱۹۷۵ در انگلستان بطور کامل اجرا خواهد شد

دولت انگلستان برای پذیرفتن قطعی سیستم متریك و اجرای‌این سیستم در تمام زمینه هاسال۱۹۷۵ را انتخاب کرده ، از هم اکنون قرار است دفتری بنام « دفترمتریك کردن » بمنظور اجرای طرحهای مربوط به تغییر سیستم معیار های اندازه گیری قدیمی به سیستم متریك افتتاح شود . این‌دفتراخیرا گزارش جامعی در زمینه این‌تغییر به کنفدراسیون صنایع انگلستان تقدیم کرده ، در این گزارش تاکید شده که‌تعویض‌سیستم‌معیار های اندازه گیری قدیمی واستفاده از سیستم متریك بیش از هر وقت دیگر مورد لزوم است و انگلستان باید در ایجاد چنین تحولی‌لحظه‌ای درنك نکند . در این گزارش همچنین اشاره شده که طرح تخصیص واحد های متریك به معیارها ی آینده‌بزودی‌بطورمشروح تهیه شده و حداکثر تا ژانویه سال ۱۹۷۱ در اختیارمقامات‌صالحه قرار خواهد گرفت تغییر سیستم متریك بتدریج درحوزه‌های‌مختلف اجرا شده و در نظر است درسال ۱۹۷٥ بکلی سیستم قدیم منسوخ شده و سیستم متریك جدید جانشین آن شود .

هر چند ممکن است که در هر حوزه بخصوص اقتصادی یاصنعتی یا غیره تغییر سیستم با مشکلاتی پیش‌بینی نشده مواجه شود ولی طرحهای مورد اجرا حتی‌المقدور مشکلات را ارزیابی کرده و طرقی برای حل این مشکلات پیش‌بینی کرده است .

بمنظور تغییرسیستم‌متریك کلیه سازمان های فرهنگی انگلستان تحت نظر « سازمان متریك کردن» بهمکاری خواهند پرداخت.چنانچه انگلستان موفق شود به بازار مشترك اروپا ملحق شود داشتن سیستم متریك دراین‌بازار بسیاری از مشکلات را حل خواهد کردو در صورتیکه در الحاق ببازار مشترك توفیق حاصل نکند باز هم انتخاب سیستم متریك در عملیات صادراتی و وارداتی تسهیلات‌بسیاری را تامین خواهد کرد .

از هم اکنون بسیاری از سازمانها، شرکتها ، صنایع و غیره از طرح متریك کردن‌معیار های‌اندازه گیری استقبال کرده‌اند .

صنعت

کارخانه‌جدیدسیمان‌درلوشان

کارخانه سیمان دیگری در مجاورت کارخانه ملی‌سیمان‌لوشان ایجاد خواهد شد .

ظرفیت این کارخانه ۱۰۰۰تن در روز میباشد و جهت تهیه‌ماشین های این کارخانه‌مذاکراتی‌با کشور های اروپای شرقی در جریان‌است.

باحضور آقای نخست‌وزیر وآقایان ولیان وزیر اصلاحات ارضی‌و تیمسار ریاحی سفیر ایران در هلند

تشکیل نهمین شرکت سهامی‌زراعی اعلام شد

شرکت سهامی چهار محال شهرکرد بنام «شهناز» نامگذاری گردید

صبح‌دیروز نهمین‌شرکت سهامی زراعی کشور در ۹ کیلو متری شهر کرد درچالشتر ودر منطقه‌ای‌بوسعت ۲۱٥۸ هکتار طی تشریفاتی باحضور آقای امیر عباس هویدا نخست‌وزیر وتیمسار سپهبدریاحی سفیرشاهنشاه آریامهر در هلند و آقای عبدالعظیم ولیان وزیر اصلاحات‌ارضی و تعاون روستائی و فرماندار کل چهارمحال بختیاری و نمایندگان این منطقه‌در مجلس شورایملی و گروهی از شخصیت های محلی و کشوری ودر میان ابراز احساسات شدید هزاران تن از کشاورزان و روستائیان این منطقه نسبت باعلیحضرت همایون شاهنشاه آریامهر فعالیت خود را رسما آغاز نمود .

در آغاز این مراسم تیمسارسپهبد ریاحی سفیر شاهنشاه آریامهر در هلند از طرف مردم چهار محال و اعضای شرکت سهامی زراعی‌شهناز مطالبی اظهار نمود و سپس آقای ولیان وزیر اصلاحات‌ارضی و تعاون روستائی ضمن ایراد سخنان خود اظهار داشت :

جناب آقای نخست‌وزیر ،باعرض تشکر و سپاسگزاری‌فراوان ازاینکه علیرغم گرفتاریهای فراوان در مقام قبول استدعای کشاورزان‌این منطقه در مراسم تشکیل نهمین شرکت سهامی‌زراعی کشورشرکت‌فرموده‌اید برای اینجانب و همکارانم جای بسی خوشوقتی است که‌امروز نهمین شرکت سهامی زراعی کشور در چالشتر و در ۹ کیلو متری شهر کرد مرکز فرماندارییکل چهارمحال بختیاری با تعداد ۲۰۸ نفر سهامدار و باسرمایه‌ای بمبلغ ۱۲٫٦۷۱٫۹۳۲ ریال در منطقه‌ای بوسعت ۲۱٥۸ هکتار از بهم پیوستن قراء چال شترواشکفتك و مزرعه حسین آباد با حضور آنجناب فعالیت خود را آغاز مینمایدوبرای زارعین‌سهامدار این شرکت افتخاری بالاتر از آن نیست که‌اعلیحضرت همایون‌شاهنشاه آریامهر با پذیرفتن استدعای آنان اجازه فرموده‌اند که این شرکت بانام شرکت سهامی زراعی شهناز فعالیت خود را آغاز مینماید .

*** فعالیت تشکیل شرکت های زراعی**

جناب آقای نخست‌وزیر از تاریخ ۲۲ اردیبهشت ماه سال جاری که نخستین شرکت‌سهامی زراعی کشور بانام شرکت‌سهامی زراعی آریامهر طی تشریفاتی با حضور آنجناب در شمس‌آباد فارس و در کنار تختگاه شاهنشاهان هخامنشی فعالیت خود را آغاز نمود تا امروز که نهمین شرکت سهامی زراعی کشور در این منطقه و با حضور آنجناب تشکیل میشود شرکت های سهامی زراعی در درگزین همدان ـ گلپایگان ـ دیز ج(استان آذربایجان شرقی)باغین (کرمان)ـ ذهاب (کرمانشاهان) ـ گرمسار (تهران)ـ دیز باد سفلی(خراسان)ـ تشکیل گردید .

وزیر اصلاحات ارضی اضافه نمود که شرکت سهامی زراعی شیروان در منطقه بروجرد لرستان نیز در روز پنجشنبه همین هفته فعالیت خود را رسما آغاز خواهد نمود و بدین ترتیب در حالی که وزارت اصلاحات ارضی و تعاون روستائی برنامه کارخود را درزمینه تشکیل ۱۰ شرکت سهامی زراعی در سال ۱۳٤۷ را بهمان نحو که جنابعالی در آخرین روز های سال گذشته هنگام دفاع از بودجه سال جاری مملکت‌در جلسه علنی مجلس شورایملی وعده فرمودید انجام‌داده است مع‌الوصف تلاش خواهد شد که در بقیه مدت جاری نیز تا آنجا که امکانات مالی دولت از نظرتامین اعتبارات مورد نیاز اجازه دهد در اجرای منویات شاهنشاه آریامهردر زمینه تشکیل هرچه بیشتر این شرکت ها و به تبعیت ازدستورات آنجناب علاوه بر شرکت هائی که تاکنون تشکیل شده است نسبت‌به تشکیل شرکت های سهامی زراعی دیگری اقدام لازم را انجام دهد .

● یازدهمین شرکت زراعی

آقای عبدالعظیم ولیان وزیر اصلاحات ارضی و تعاون روستائی افزود : به تبعیت ازاین روش در هفته آینده نیز یازدهمین شرکت سهامی زراعی کشور طی تشریفاتی درپیشگاه‌مبارك علیاحضرت‌شهبانوی نیکوکار و خیراندیش ایران‌فعالیت خود را رسما آغاز خواهد نمود .

جناب آقای نخست‌وزیر : بهمان ترتیب که اعلیحضرت همایون شاهنشاه آریامهر در مقام مبتکر تشکیل شرکت های سهامی زراعی بدنبال اجرای مراحل یکم و دوم قانون اصلاحات ارضی با استفاده از هر فرصت ضرورت و نیاز حیاتی کشور را در زمینه تشکیل این شرکتها بمنظورفراهم نمودن‌موجبات افزایش درآمد سرانه کشاورزان زحمتکش این مملکت و بکار بردن ماشین آلات کشاورزی و آشنائی زارعین با اصول و شیوه های‌جدید کشاورزی و جلوگیری از خردشدن و تقسیم اراضی مزروعی بقطعات کوچك‌غیراقتصادی توجیه فرموده‌اند و با ایمان‌و اعتقاد راسخ باینکه‌به تبعیت ازمنویات رهبر عالیقدرانقلاب سفید ایران تشکیل شرکت های سهامی زراعی‌ازجمله اقدامات‌عظیمی است که باید بعنوان بزرگترین پشتوانه و وثیقه‌ای برای پیروزی در ایران تلقی گردد .

● تلاش برای برنامه چهارم

از طرف خودوهمکارانم بجنابعالی اطمینان میدهم که‌ضمن انجام سایر وظایف‌محوله‌بوزارت اصلاحات‌ارضی و تعاون روستائی در زمینه تشکیل این شرکتها بدون کوچکترین‌توجه بمشکلات گوناگونی که طبیعتا در جلوی اجرای هر طرح اقتصادی و اجتماعی عظیم‌وسازنده‌ای عرض‌اندام خواهد نمود .

برای تشکیل‌شرکت های‌سهامی زراعی در مناطق مختلف مملکت و اداره و بهره‌برداری صحیح از آنها به نحوی که رشد کشاورزی مورد توجه در برنامه چهارم مملکت را تا آنجا که ارتباط با فعالیت و تلاش این قبیل شرکت ها دارد دقیقه‌ای را از پای ننشسته و دراین راه از بذل هیچ سعی و کوششی فروگذار ننمائیم و راجا واثق دارد که دراین راه لطف و مرحمت خداوند متعال و عنایات و حمایت ها و هدایت‌های همه جانبه اعلیحضرت همایون شاهنشاه آریامهر و کمك ها و مساعد ها و راهنمائی های پیگیرو بیدریغ آنجناب و تلاش و کوشش شبانه‌روزی فردفرد مردم وطن‌پرست این مملکت و بویژه کشاورزان و دهقانان زحمتکش کشور که پس‌از الغای‌رژیم‌ارباب‌ورعیتی بابرخورداری کامل از ثمرات و نتایج انقلاب‌سفید ایران برای ساختن ایرانی آبادتر از آنچه که داشته و داریم باعزمی راسخ و اراده‌ای تزلزل ناپذیر پا در عرصه فعالیت های خلاقه در زمینه فراهم نمودن،موجبات رشدروزافزون کشاورزی مملکت گذارده‌و خواهند گذارد یار و یاور ما خواهد بود .

تیمسار ریاحی سفیر کبیرشاهنشاهی ایران در هلند در آغاز مراسم بیاناتی بدین شرح ایراد نمود :

بیانات تیمسار ریاحی

جناب آقای نخست وزیر ، بنام یکی از فرزندان چهار محال و از طرف اعضاء شرکت سهامی زراعی‌در حال تشکیل و همچنین از طرف کلیه اهالی شاهدوست و میهن پرست چهار محال مقدم جنابعالی را که اولین نخست‌وزیری هستید که از آغاز مشروطیت باین منطقه تشریف فرما میشوند تهنیت‌میکویم.

مردم چهارمحال اززن و مرد پیرو جوان از شما تقاضا دارند مراتب فدویت و حقشناسی آنانرا به‌پیشگاه مبارك اعلیحضرت همایون شاهنشاه آریامهر که بهمه ملت ایران و منجمله‌چهار محالی ها نعمت‌آزادی، امنیت ، برخورداری از حقوق فردی و اجتماعی عطا فرمودند معروض دارید .

این نعمت های طبیعی و الهی که باتولد هرانسانی بدوارزانی میگردد متاسفانه‌براثر حرص‌وآزوخودخواهی و قدرت طلبی انسانهای دیگری که غافل از حقوق‌بشری‌وعاری ازعواطف انسانی هستند بکرات‌وبطرق‌مختلف مورد تجاوز قرار گرفته و چنانچه بی‌طرفانه تاریخ گذشته چهار محال ورق زده شود یکی از نمونه های بارز و دلخراش تجاوز اقلیتی از انسانها به اکثریت انسانهای دیگر چشم میخورد . تجاوز به آزادی . تجاوز به امنیت . تجاوز به‌حقوق فردی و اجتماعی و حتی تجاوزبجان و مال پس اگر امروز هر فرد چهار محالی خدای بزرك را شکر میگذارد واز درگاه احدیتش‌سلامتی رهبر عالیقدر ایران و توفیق درپیش برد انقلاب ملی و بسط عدالت اجتماعی و گسترش امنیت وآزادی را استغاثه و آماده است جان خود را بیدریغ در راه انجام فرامین و منویات شاهنشاه فدا کند باز هم یك‌از هزار دین خود را ادا نکرده است .

از دست و زبان که برآید
کز عهده شکرش بدرآید

در بین جماعت حاضر هستند اشخاصی که بتوانند داستانهائی از آنچه برخودشان رفته و یابردیگران گذشته بیان کنند که برای نسل جوان امروز وکسانیکه دور ازآتش بودند افسانه است در صورتیکه حقایقی است غیر قابل انکارهمانطور که افسانه چنگیز و تیمور حقیقت داشته .

منظورم از بیان این نکات ذکر مصیبت و یا حمله باشخاص زنده یا مرده یا کینه توزی نیست بلکه مقصودم شکر گزاری و حق‌شناسی ازنعمت‌هائی است که نصیب گردیده چهارمحالی میفهمد وحس میکندچه از دست داده و چه بدست آورده «شکسته استخوان داندبهای‌مومیائی را» جناب آقای نخست‌وزیر در همان روزهای وحشت‌وهراس که‌فئودالیسم باتمام مهابت و قدرتش براین‌منطقه سایه افکنده و جزئی سرپیچی از فرمانش عقوبتی شدید داشت،بودند مردمان روشنفکروآزاده‌ای در دهات چهارمحال که قد مردانگی برای مبارزه با نابسامانیها علم‌میکردند . محرمانه نهضت‌های مقاومت تشکیل میدادند و آرام وبی صدا برای قطع ریشه های فساد تلاش میکردند و چون از نظر مادی قدرت مقابله نداشتند بر آن شدند که با بدست آوردن قدرت معنوی برخصم غالب آیند .

دراثر این اندیشه‌عاقلانه‌بود که کاروانهای کوچك‌وبزرك از فرزندان خود را برای کسب علم و دانش باصفهان- تهران‌و خارج از کشور روانه و امروز صدها نفر چهارمحالی در لباس پزشك ـ مهندس ـافسر- کارمند و صاحبان مشاغل آزاد خدمتگذار صدیق شاهنشاه وملت ایران میباشند .

در چنین روز خجسته‌ایکه اثرات انقلاب ملی به پای دیوار های این قلعه مخروبه رسیده ارواح آن راد مردان که خداوند غریق رحمتشان کند ناظروشاهد این مراسم‌پرشکوه و از سعادتیکه نصیب فرزندانشان شده لذت میبرند .

گذشته هرقدر تلخ و ناگوارگذشته است و تغییر آن امکان پذیر نیست عاقل آنکسی است که از گذشته پند گیرد و قدر نعمتی که بدست آورده بشناسد و در این موقعیت استثنائی که‌در کشور بوجود آمده باکاروکوشش-همکاری‌وهم‌آهنگی- صداقت و درستکاری آینده بهتری برای خود و خانواده و اجتماعی که در آن زندگی میکند بسازد ودر عین حال کسانیکه روزی موجب‌رنج و عذاب بوده‌اند مورد عفو قراردهد زیرا : «لذتی که در عفو هست در انتقام نیست» .

● منطقه چهار محال

از نظر جغرافیای انسانی مردمی دراین منطقه سکونت دارند که‌روحا آزاده و جمعا قوی قانع و بردبار ـ زحمتکش و باهوش و سعادت رادر پرتوکار و کوشش جستجو میکند و بدون شائبه جزءبهترین کشاورزان کشور هستند که اصول انقلاب ملی را درك و اینك آماده‌اند که پس‌از اجرای مراحل اولیه‌قوانین اصلاحات ارضی‌برای مثمرساختن‌آن براساس تعاون و همکاری پیش روند .

اهالی دو قریه چالشتر واشکفتك که صد در صد آمادگی خود را برای تشکیل شرکت سهامی زراعی اعلام داشته‌اند بخوبی میدانند که دردنیای امروزدیگر کار فردی‌هرقدر با مهارت و دقت انجام شود نتیجه مطلوب عاید نمیکند و قدرت های علمی و فنی بحدی توسعه یافته که در دسترس همه افرادقرار نمیگیرد و تنها از طریق تعاون همکاری و خودیاری است که میتوان‌مشکلات کشاورزی را آسان و از زمینی که در آن کشت و تلاشی که بکار میرود نتایج مطلوب بدست آورد . زیرا دیگر زراعت با گاو و آبیاری باروشهای کهنه و غافل ماندن از بذور اصلاح شده و دفع آفات‌وسایر اصول مهم کشاورزی نه متناسب با کشاورزی امروز دنیا است و نه منطبق باشئون کشوری که بایك جهش انقلابی میخواهد فاصله‌ها را کوتاه کند . بایدبتدریج و باسرعت اصول علمی و فنی کشاورزی که در دنیای پیشرفته امروز متداول است‌به مزارع و کشت‌زارهای ماراه یابد و برای حصول این مقصودیگانه‌راه حل این است که قدرت های فکری و جسمی و مالی متمرکز گردندو از جمع نیروها با مدیریت صحیح و طرحهای عاقلانه برای بدست آوردن محصول بیشترو متنوع‌تر و درنتیجه زندگی مرفه‌تر استفاده نمود .

● ابتکار شاهنشاه

تشکیل شرکت سهامی زراعی یکی ازابتکارات و ابداعات‌شاهنشاه ملت دوست وخردمند ایران ومکمل قوانین مترقی اصلاحات ارضی‌است و همانطور که تاکنون از کلیه‌مواد منشور انقلاب شاه‌ومردم ملت‌ایران به بهترین وجه بهره‌مند شده‌اند با تشکیل شرکت های سهامی زراعی کشاورزان کشور میتوانند قطعات کوچك و غیر پیوسته اراضی خود را بیکدیگر متصل و با کار دسته جمعی بالاترین رقم محصول رادرو کنند .

اهالی و کشاورزان دو قریه‌چالشتر واشکفتك که در انجام‌منویات مبارك شاهنشاه وبرای بنیان‌گذاری‌سعادت آینده خود و فرزندانشان از امروز رسمیت شرکت سهامی زراعی خود را که با کسب اجازه بنام زیبا و پر افتخار شهناز نامیده خواهد شد اعلام و از جناب آقای نخست‌وزیر ضمن سپاسگزاری مجدد استدعا دارند اجازه داده‌شود فعالیت‌شرکت شروع گردد .

من از همه برادران چالشتر ـ واشکفتکی که تا عمر دارم لذت زندگی میان آنهارا فراموش‌نخواهم نمود تقاضا دارم‌همانطور که‌خصیصه اجدادی شما است با تمام روح‌وجسم و با صداقت و راستی پشتکار برای ترقی و توسعه‌شرکت شهناز کوشش نمائیدتااصالت نژادی خود را ثابت و شایسته چنین‌نام‌پرافتخاری باشید. اطمینان داشته باشید که دولت و وزارت اصلاحات ارضی و تعاون روستائی و بانك اعتبارات کشاورزی شما را تنها نخواهند گذارد و امکانات فنی‌ومالی باختیارتان‌خواهند گذارد .

جناب آقای نخست وزیر :

قدرت تطبیق و روشن بینی مردم چهارمحال بسیار قوی‌ودیری‌نخواهد پائید که‌دهات مجاور نیز باین‌شرکت ملحق و نظائر شرکت شهناز در سایر نقاط منطقه چهارمحال‌تشکیل و پس از چند سال یکی از قطب های مهم کشاورزی کشور که قادر است کمك موثری باقتصادیات مملکت بنماید دراین منطقه وسیع و حاصلخیز بوجود خواهد آمد .

*** سه پیشنهاد**

در خاتمه باز هم بنام یك چهار محالی و از طرف همه مردم سه پیشنهاد که‌در سرنوشت چهارمحال تاثیر قاطع دارد حضور جناب‌آقای نخست وزیر تقدیم و استدعا دارد پس از بررسی چنانچه صحت آنها مورد تایید طراحان و کارشناسان قرار گرفت در طرحهای عمرانی گنجانده شود .

۱ـ تشکیل یك سازمان عمران برای منطقه چهارمحال نظیر آنچه در قزوین ـ جیرفت و کهکیلویه تاسیس یافته .

۲ـ مستقر ساختن برخی‌ازصنایع کشاورزی یا سایر صنایع در این منطقه برای جذب کارگران اضافی و بالا بردن سطح زندگی مردم .

۳ـ اتصال منطقه خوزستان به چهارمحال بایك جاده اصلی که از نظر اقتصادی و اجتماعی مزایای‌غیر قابل انکاری برای هر دو منطقه و بطور کلی جنوب کشور خواهد داشت .

دراینجا بجا است که از حسن نیت وسرعت‌عمل و واقع بینی جناب آقای دکتر ولیان وزیر اصلاحات ارضی‌وتعاون روستائی وهمکارانشان که در تاسیس این شرکت بذل مجاهدت فرموده‌اند از طرف همه اعضاء شرکت سپاسگزاری نماید.

جاوید شاهنشاه ، پاینده ایران ، پیروزبادشرکت سهامی‌زراعی‌شهناز.

آگهی مناقصه

انحصار دخانیات ایران حمل در حدود چهارصد تن توتون سیگار از همدان بتهران را بمناقصه‌میگذارد داوطلبان میتوانند همه روزه به استثناء ایام تعطیل رسمی به‌اداره باربری اینموسسه مراجعه و پس‌از دریافت یکنسخه ازشرایط‌مشخصات واطلاع ازمفاد آن پیشنهاد خود را تنظیم‌وبه پیوست شرایط‌مشخصات امضاء شده تاساعت نه صبح‌مورخه ۴۷٫۵٫۲۹ باداره دفتر موسسه کل انحصار دخانیات ایران تسلیم و رسید اخذ تا درجلسه‌ایکه ساعت ده‌صبح همانروز درموسسه‌تشکیل خواهد شد بازومورد رسیدگی قرار گیرد . حضور پیشنهاد دهندگان‌در جلسه مناقصه آزاد وموسسه دررد وقبول یك‌یاکلیه پیشنهادات مختار است ضمنا به پیشنهادات مبهم و مشروط و یااینکه بعد ازوقت‌تعیین شده برسد بهیچوجه ترتیب‌اثرداده نخواهد شد . الف۴۵۲۸

مدیرکل موسسه انحصار دخانیات

۱ـ۲ آ ـ ۲۶۸۸۶

آبیاری بارانی با روش و وسایل جدید

بارتشاب

اولین سازنده وسایل آبیاری بارانی در ایران

تهران- خیابان آناتول فرانس شماره ۹۹

تلفنهای ۶۱۲۸۳۴ - ۶۵۷۷۳ - ۶۷۷۲۸

ورزش

بسکتبال قهرمانی ایران

تهران ـ خوزستان ـ خراسان ـ مازندران در دیدار اوج

مسعود ماهتابانی کاپیتان تیم ملی در بازگشتی افتخارآمیز

تهران ـ اصفهان شانسهای مسلم عنوان‌های قهرمانی دختران در بسکتبال ایران

تهران دردیدار با اصفهان با ۹۴ امتیاز رکورد گل رابجاگذارد

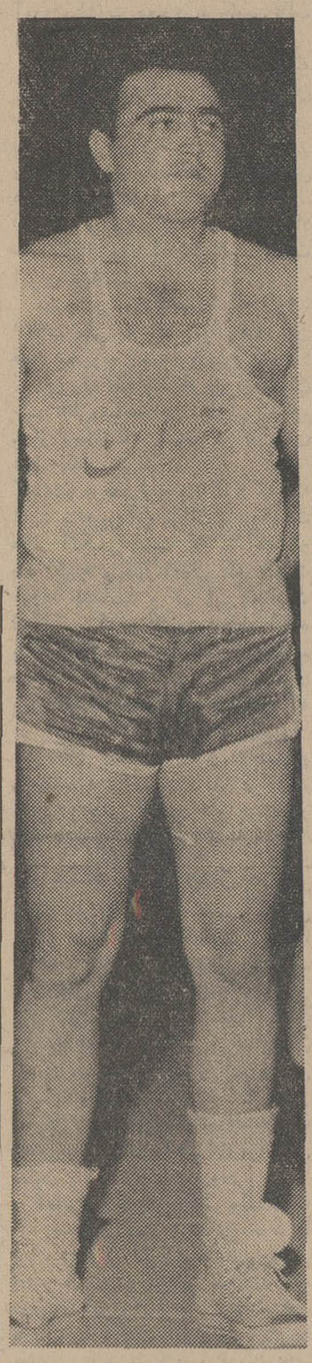

«مسعود ماهتابانی» در بازگشتی پر شکوه

مسابقات بسکتبال قهرمانی کشور که‌در آن هفده تیم دختر و پسر از سراسر کشور شرکت دارند از امروزدرقسمت پسران به‌دور نهائی رسید، این دوره مسابقات که از چهارم مردادماه درسالن ورزشی‌رضا پهلوی بابل برگزار میگردد بدون تردید از لحاظ کمیت و کیفیت‌در شمار باارزشترین‌دیدارهای‌قهرمانی ایران است تیمهای شهرستانی بخصوص درگروه بانوان‌با چهره‌ای پرشکوه و امیدوار کننده حاضر شده‌اند ، وباوجود اینکه در جمع تیمهای مردان چهره های آشنای گذشته در عموم تیمها غایب‌هستند، نفرات جوان با تلاشی‌چشم گیر میکوشند، این خلاء را بهرشکلی پر کنند ، درمیان این تیمهااصفهان بیشتر از همه از غیبت‌بزرگان رنج میبرد، این‌تیم براستی بدنبال چند رویداد غیر قابل پیش‌بینی بکلی پاشیده شد، ولی با این وجود ، مربی پرتوان ولایق‌تیم «شب‌انگیز» باتمام اشکالات واینکه ۸ چهره اصلی یکباره تیم را تنها گذاردند، اجازه نداد ، اصفهان دربازیهای قهرمانی ایران جائی‌نداشته باشد، یك‌تیم جوان با مهره هائی پرتلاش میکوشد تااگر قادر نیست چون گذشته صاحب عنوان صوم گردد لااقل اظهار وجود کرده باشد ، از اصفهان که بگذریم ، فارس ـ خوزستان ـهمدان ـ رضائیه نیز نفرات جوان وپرتوان‌فراوان دارند، که بدون تردید سخت مددکار بسکتبال ایران خواهند ، بود .

بازیها رویهم در یك سطح بالا وباآرامشی فراوان در جریان است، خوزستان در قسمت مردان باچهار پیروزی بدون‌تردید در صدر دسته «ب» قرار گرفت ، تیمهای شیراز‌ـ گیلان ـخراسان و همدان بحکم قرعه بازیهای مقدماتی رادر گروه خوزستان برگزار کردنددراین‌جمع ابتدا بنظر میرسید فارس حریفی خطرناك و تهدید کننده برای خوزستان باشد ولی در دیداری هیجان انگیز ضمن اینکه از وجود چهره آشنای بسکتبال ایران «کارو همبرچیان» بازیکن سابق اصفهان سود میبرد۷۱ـ۸۹درمقابل‌خوزستان تسلیم شد، و زمانیکه در مقابل خراسان ۴۳ـ۵۵ مغلوب شد ،امید بزرك خودراازدست داد . و اگر بیاد بیاوریم همین‌خراسان پیروزدر مقابل فارس‌ـ ۳۵ـ۵۱ در برابر خوزستان تسلیم شده است آنوقت واقعیت برتری فرزندان سرزمین نفت در دسته «ب» بیشتر بچشم‌می‌خورد. بعداز این دوتنها همدان‌می‌توانست درمقابل خوزستان قد علم کند تیم جوان وقابل توجهی که‌با همه‌امیددر دوره قبل مقام هفتم را بدست آورده‌بود ولی‌حالا میکوشد، مقامی بالاتر داشته باشد بازی خوزستان ـهمدان تاحدود قابل توجهی هم ارزش بود و سر انجام خوزستان بادشواری تمام توانست ۶۱ـ ۶۹ حریف جوان و مدعی خود را مغلوب کند،از سه‌تیم خراسان‌ـ همدان وفارس که‌بگذریم گیلان تنها باقی مانده این گروه درمقابل خوزستان بود ولی از آغاز پیدابود که تاب تحمل‌در مقابل بزرگان خوزستان رانداردوخیلی‌آسان بازی را ۳۷ـ۶۲ ازدست داد ، به‌این ترتیب گیلان بدون امید و فارس بادوشکست پیاپی راه را برای‌عنوان دومی مقابل خراسان و همدان گشودند .

در گروه اول تهران از آغاز حکومت بدون تردید خود را آغاز کرد ، بخصوص اینکه مسعود ماهتابانی کاپیتان تیم ملی ایران بعداز یکسال غیبت باچهره‌ای به مراتب باارزشتر به‌بازیهاقدم گذارده است . واین از لحاظ روحی و کار دستجمعی و قدرت انفرادی بی‌نهایت مددکار تیم تهران است تیم مردان تهران اولین دیدارخودرا باپیروزی ضعیف درمقابل رضائیه به پایان رساند ولی بعداز این دیدار یکباره چهره تیم تغییر کرد و برتری‌مسلم آن آشکار گردید ، اصفهان ۴۱ـ ۹۴ مغلوب تهران شد و این«۹۴» امتیاز تاکنون رکورد گلهای‌بدست آمده واز آن تیم تهران است ، بعداز اصفهان کرمانشاه‌راه پیروزی بعدی رابرای تهران هموار کردو ۵۲ـ۸۰ ثمره سومین پیروزی تهران بود، به‌این ترتیب تنها مازندران آخرین حریف‌تهران‌در دورمقدماتی بازیها بود که ۶۵ـ۹۱ مغلوب شد.

ولی با اینهمه عنوان دومی این تیم را در جمع چهره‌های امید در دور نهائی جاداد ، پیروزی ۴۹ ـ ۶۱ مشهد بر همدان در آخرین دیدار دیشب رده بندی رابهم زد و دشوار نیست چهارتیم خوزستان ـ خراسان ـ تهران و مازندران را در بازیهای اوج به‌بینیم .

«سروش نگهبان» چهره درخشان خوزستان

* دختران تهران در آرامش

در جمع هفت تیم حاضر دختران‌در بیستمین دوره بازیها تیم تهران با دارا بودن چهره‌ها بزرگی چون سیمین شفیقی ـ تینازرگر صالح زیبا افلاطون ـمینامحبی‌ـ لیلاامامی اناهیداراکالیان‌ـ استرلاـاسرائیلیان ساتیك دومانیان و فرشته گلستانه چهره بدون تردید خود را برای حکومت دربازیها نشان داد ولی‌این رویداد چیزی نبود که شگفتی‌آور باشد چرا که دشوار است هنوز بانوان شهرستانی در ورزش هم‌ارز تهران اظهار وجود کنند ، ولی ظهور دختران تبریز باپیروزیهای قابل توجه در مقابل سایر تیمهای مدعی رویدادی در خور توجه در این دوره بازیها بود .

دختران تهران دیدار نخست‌خود راباپیروزی۱۱ـ۹۳ دربرابردختران کرمانشاه به پایان رسانیدند و بعد به ترتیب ۲۹ـ۷۳بر مازندران ، ۲۰ـ۵۴ بر تبریز و ۲۲ـ ۷۲ بر گیلان فائق آمدند ، به این‌ترتیب بعداز چهار پیروزی فقط‌خوزستان و اصفهان را سر راه دارند ، که بدون تردید در این میان تنها اصفهان ممکن است تا حدودی‌برای تهران قابل بحث باشد ،

«جعفر شکریان» مرد برتر بسکتبال همدان

این تیم که دشوار نیست ازهم اکنون قبول کنیم ، چون سال دوم قرارخواهد گرفت، بازی‌نخست گذشته بعداز تهران روی سکوی خودرا با پیروزی ۲۰ـ ۷۶ دربرابر گیلان به پایان رساند ، بعد ۱۸ـ ۴۶ خوزستان را مغلوب کرد و بالاخره در سومین دیدار ۳۸ـ۴۸ برکرمانشاه فائق آمد ، دختران کرمانشاه‌در مقابل اصفهان بهترین بازی خود را ارائه کردند و در شرایطی این تیم مدعی را بزحمت انداختند ، ولی با اینهمه دشوار است تیمی قادر باشد ، اصفهان را از سکوی دوم بانوان بزیر آورد. بدین ترتیب در حالیکه تاکنون این‌بازیها انجام‌شده‌است به‌ششمین و بازیها قدم میگذاریم .

● نتایج کلی

دختران : مازندران ـ تبریز ۲۰ـ۳۷ برنده تبریز ، اصفهان ـ گیلان ۲۰ـ۷۶ بسود اصفهان ، تهران ـ کرمانشاه ۱۱ـ۹۳ بنفع تهران ، گیلان تبریز ۳۱ ـ۳۸ به سود تبریز ، خوزستان اصفهان ۱۸ـ۴۶ بنفع اصفهان ، تهران ـ مازندران ۳۹ ـ۷۳ برنده تهران، مازندران ـخوزستان ۲۷ـ ۳۹ بنفع مازندران ، تهران ـ تبریز ۲۰ـ ۵۴ برنده تهران ـ اصفهان ـ کرمانشاه ۳۸ـ ۴۸ به نفع اصفهان ، تهران ـگیلان۲۲ـ ۷۳ برنده تهران .

پسران : مازندران ـ رضائیه ۳۱ـ ۵۲ برنده مازندران ،گیلان‌ـ فارس ۴۷ـ ۵۷ بنفع فارس ، خوزستان ـ خراسان ۳۵ ـ ۵۱ برنده خوزستان ، تهران ـرضائیه ۲۸ـ۵۴ بنفع تهران، مازندران ـ کرمانشاه ۳۲ـ ۴۳ برنده مازندران تهران‌ـ اصفهان ۴۱ـ ۹۴ بسود تهران، همدان ـ گیلان ۳۴ـ۵۴ برنده همدان ، اصفهان ـرضائیه ۲۳ـ ۶۴ بنفع اصفهان ، شیراز‌ـ خراسان ۴۳ـ ۵۵ برنده خراسان، خوزستان ـ همدان ۶۱ـ ۶۹ بنفع خوزستان ، تهران ـ کرمانشاه۵۲ـ ۸۰بسود تهران، کرمانشاه‌ـرضائیه ۳۰ـ۵۳ برنده کرمانشاه ،خوزستان گیلان ۳۷ـ۶۲ بنفع خوزستان .

دنیای ورزش

گائول (سوئد)

در مسابقات بین‌المللی دوو میدانی که در گائول واقع در صدو پنجاه کیلومتری سوئد انجام شد ، رون کلارك دونده مشهوراسترالیائی‌موفق‌شد کینو قهرمان دوی سه‌هزار متر دنیا را مغلوب کند . اختلاف‌رکورد این دو دوئانیه بود . نتایج مسابقات مختلفی که در اینجا برگزار شد از این قراراست.

۱۰۰ متر‌ـ چارلی‌گرین از (امریکا)با رکورد ۱۰٫۴ ثانیه‌ـ ۲ـ جانسون‌از سوئد با رکورد ۱۰٫۹ ثانیه .

۴۰۰ متر ـ۱ـ ماتیوز از امریکا با رکورد ۴۶٫۱ ثانیه ۸۰۰متر‌ـ۱ـ کیپروگوت از کینا با رکورد یکدقیقه ۴۷٫۸ ثانیه ـ۲ـ بکر از آمریکا با رکورد یکدقیقه و ۵۰٫۹ثانیه.

۱۵۰۰ متر ـ۱ـ میسون از امریکا با رکورد ۳ دقیقه و ۴۲٫۹ ثانیه . ۲ـ پرسون از سوئد با رکورد ۳ دقیقه و۴۹ ثانیه ـ۳ـ کینو از کنیا با رکورد ۳ دقیقه و ۵۱ ثانیه .

۳۰۰۰ متر ـ۱ـ رون کلارك از استرالیا با رکورد ۷دقیقه‌و ۵۹٫۴ ـ۲ـ کینو از کینا با رکورد ۷ دقیقه و ۵۹٫۶ ثانیه ـ۳ـ تفتعلی تمو از کنیا با رکورد ۸ دقیقه و ۸٫۶ ثانیه .

۱۱۰متربامانع ۱ـفورساندر از سوئد با رکورد ۱۴ ثانیه .

پرتاب دیسك‌ـ۱ـ هاگلوند از سوئد بارکورد ۵۸ متر و۶۲ سانتیمتر .

آگهی مناقصه

انستیتو پاستور علیق و علوفه وسایر اجناس مورد احتیاج‌یك ساله‌بخش پرورش حیوانات خود را از طریق مناقصه خریداری مینماید از داوطلبان شرکت در مناقصه خواهشمند است شرایط شرکت در مناقصه و همچنین طرح قرارداد آنرا از دفتر‌انستیتو پاستور واقع‌در خیابان پاستور بااخذ رسید دریافت وبا مطالعه کامل پیشنهاد خود را تاساعت ۹صبح روز پنجشنبه ۲۴ مردادماه ۴۷بدفتر انستیتو پاستور واقع در خیابان پاستور تسلیم نمایند.

الف ۴۶۳۳

اداره حسابداری انستیتو پاستور

آـ۲۷۱۸۸ ۱ـ۲

آگهی استخدام پیمانی

سازمان عمران کشاورزی و دامپروری آرتش ـ منطقه سفید رود برای تکمیل کادر فنی خود افراد زیر را از طریق مصاحبه حضوری استخدام مینماید :

۱ـ مهندسین کشاورزی فارغ‌التحصیل از دانشگاه های‌معتبر، متخصص در رشته های ماشین آلات کشاورزی ، دامپروری ، تغذیه دام باشرط دانستن زبان انگلیسی .

۲ـ متخصص علوم اداری با شرط تسلط کامل به زبان انگلیسی .

۳ـ متخصص اقتصاد با شرط تسلط کامل به زبان انگلیسی .

۴ـ مکانیسین ماشین الات سنگین و ماشین الات کشاورزی و آبیاری .

۵ـ مترجم انگلیسی و فرانسه که ماشین نویسی لاتین هم بداند .

داوطلبان میتوانند همه روزه در ساعات اداری به دفتر مرکزی سازمان واقع در خیابان تخت جمشید خیابان کیوان شماره ۲۴ تلفن ۶۱۱۶۹۰ مراجعه فرمایند . الف۴۶۳۸

مجری طرح ـ منوچهر سپه‌پور

آـ۲۷۱۷۰ ۱ـ۳

انجمن دوشیزگان و بانوان

از امروز نامنویسی و تشکیل میشود :

کلاسهای تابستانی

دوره از ۱۵ روز تاسه ماه

باهترین دبیران ، حداکثر امکانات وبهترین شرایط

خیاطی ـ آشپزی ـ منشیگری ـ ماشین نویسی ـ آرایش‌وزیبائی‌ـ نقشه کشی‌ـ کتابداری‌ـ گلسازی‌ـ گل آرائی‌ـ رقص وموسیقی‌ـ فارسی کمکهای اولیه ـ سنگدوزی و ...

برای نامنویسی به دبیرخانه انجمن دوشیزگان و بانوان

(خیابان بهار شمالی ـ نبش نامجو ـ تلفن های ۷۵۶۸۳۱ و ۷۶۴۹۸۴) مراجعه فرمائید

آگهی استخدام

شرکت برق منطقه‌ای تهران افراد زیررا برای انجام خدمت‌در امور ماشین های الکترونیکی (ماشین های ای، بی،ام) پس از مصاحبه و آزمایش استخدام مینماید .

۱ـ سه‌نفر مهندس برق جهت محاسبات علمی شبکه های انتقال و تولید نیرو.

۲ـ چهارنفر لیسانس فارغ‌التحصیل از دانشکده علوم در رشته ریاضی و مطلع در امر آمار برای تنظیم برنامه های بررسی های اقتصاد و آماری برق.

متقاضیان باید علاوه بر مشخصات فوق دارای شرایط ذیل باشند .

۱ـتابعیت ایران و نداشتن سوءپیشینه کیفری.

۲ـ آشنائی بزبان انگلیسی

۳ـ دارا بودن برك خاتمه خدمت زیرپرچم ویا معافیت دائم .

۴ـمتدین بیکی از ادیان رسمی کشور

۵ـ حق‌تقدم باکسانی است که تجربه کافی در امور ماشین های (ای ،بی.ام) داشته باشند، واجدین شرایط میتوانند تاآخر وقت اداری روز ۱۵٫۵ـ۴۷ با در دست داشتن مدارك لازم و دو قطعه عکس ویکبرك رونوشت مصدق شناسنامه باداره آموزش شرکت برق منطقه‌ای تهران واقع در خیابان ژاله ابتدای کوی حریرچیان مراجعه فرمایند . الف ۴۶۳۶

شرکت برق منطقه‌ای تهران

آـ۲۷۱۹۲ ۱ـ۲

وزیر اطلاعات بتهران بازگشت

دراین عکس آقای جواد منصوروزیر اطلاعات درسفر به کرمانشاه از تاسیسات جدید استودیوهای رادیو کرمانشاه دیدن میکند.

آقای جواد منصور وزیر اطلاعات عصر دیروز از سفر کرمانشاهان بتهران بازگشت. سفر وزیر اطلاعات به کرمانشاه برای گشایش بنای جدید اداره کل اطلاعات و رادیو کرمانشاهان صورت گرفته بود.

وزیر اطلاعات در این سفر اعلام کرد که شبکه‌های رادیوئی و تلویزیونی کشور به مقتضیات زمان و باتوجه به نیازمندیهای کشور توسعه خواهد یافت. وزیر اطلاعات گفت که امروزه در اقصی نقاط کشور، در تمام روستاها رادیو بطور قابل ملاحظه‌ای نفوذ کرده است و این وسیله مخابرات کثیرالانتشار درحقیقت جزئی از زندگی مردم شده است.

هیئتی ازبازرگانان فرانسوی بایران می‌آیند

یك هیئت ۱۲ نفری از بازرگانان فرانسوی روز ۲۰ شهریور وارد تهران میشود. این هیئت که از طرف اطاق بازرگانی پاریس بکشور های خاور میانه مسافرت میکند، یك هفته در ایران خواهدبود و اعضا ی آن در مدت اقامت خودعلاوه بر مذاکره با اعضای اطاق بازرگانی تهران با اعضای اطاقهای بازرگانی شیراز و اصفهان هم گفتگوخواهند کرد. ریاست هیئت فرانسوی با آقای «هانری کوربور» رئیس اطاقهای بازرگانی فرانسه است.

یك هیئت حسن نیت پارلمانی به ترکیه میرود

پنج تن ازنمایندگان مجلس شورا یملی هفته آینده برای یك بازدید ده‌روزه بدعوت انجمن دوستی ایران و ترکیه به ترکیه سفر خواهند کرد.

آقای محسن خواجه نوری رهبر فراکسیون پارلمانی حزب ایران نوین رئیس هیئت حسن نیت و چهار تن دیگر از اعضای فراکسیون پارلمانی حزب ایران نوین آقایان دکتر شفیع امین - محمود پروشانی - محمد دیهیم و کریم اهری اعضای هیئت مذکور هستند.

تشکیل دهمین شرکت سهامی زراعی درشیروان

صبح امروز آقای عبدالعظیم‌ولیان وزیر اصلاحات ارضی و تعاون روستائی جهت بازدید اموراصلاحات ارضی و نحوه فعالیتهای شرکتهای تعاونی روستائی عازم شهرستان اراك گردید.

وزیر اصلاحات ارضی و تعاون روستائی که همراه آقای نخست وزیر دیروز نهمین شرکت سهامی زراعی بنام «شهناز» را در شهر کرد افتتاح نمود، فردابه‌لرستان‌عزیمت خواهد نمود تا دهمین شرکت سهامی زراعی را در منطقه شیروان لرستان تشکیل دهد.

هیئتی برای خرید شکر بشوروی میرود

اوایل هفته آینده آقای محمدجزایری مدیر کل قندو شکر در راس هیئت سه نفری برای مذاکره وخرید شکر خام بشوروی خواهد رفت میزان مصرف شکر در سال جاری ۵۶۰ هزار تن پیش بینی شده است که قریب ۴۴۳ هزار تن ان در داخل کشور تولید خواهدشد.

لوله کشی آب قزوین افتتاح شد

ساعت هشت‌ونیم صبح امروزآقایان هوشنك نهاوندی وزیر آبادانی و مسکن، سناتور جعفری، دکتر شادمان استاندار استان مرکزی ونمایندگان قزوین‌درمجلس‌شورای ملی بمنظور افتتاح شبکه آب لوله کشی قزوین با هواپیما وارد این شهرستان شدندو درفرودگاه مورد استقبال فرماندار، روسای ادارات افسران و معتمدین محل قرار گرفتند.

گزارش خبرنگار مادر قزوین حاکیست: در محوطه منبع آب شهردار قزوین، سرپرست اداره کل آبادانی شهری، رئیس‌اداره ابادانی ومسکن قزوین، رئیس کمیسیون سازمان مستقل آب قزوین، سناتور جعفری، استاندار استان مرکزی، وزیرآبادانی و مسکن سخن گفتندوسپس استاندار استان مرکزی‌بنام‌شاهنشاه آریامهر شیربزرك منبع آب را باز کرد.

ضیافت بافتخار وزیر آبادانی و مسکن

شب گذشته بنابدعوت دبیر کل انجمن ایرانی برادری جهانی بافتخار عضویت آقای دکترهوشنك نهاوندی وزیرآبادانی و مسکن مجلس‌ضیافتی درپارك هتل ترتیب‌داده شد که‌در آن عده‌ای از رجال و معاریف و معاونین نخست‌وزیر و چندتن از معاونین وزارتخانه‌ها استاندارتهران، رئیس بانك ملی و چندنفر ازاستادان دانشگاه و نیزاکثر اعضاء انجمن حضور داشتند.

درسرمیز شام آقای عبدالحسین حمزاوی معاون وزارت امورخارجه و عضو هیئت رئیسه انجمن وهم‌چنین دکتر نهاوندی وزیرآبادانی و مسکن وآقای عزت‌الله همایونفر دبیر کل انجمن‌پیرامون پیشرفت های انجمن بیاناتی ایراد نمودند ازطرف‌ناطقین درباره شخصیت معنوی شاهنشاه - آریامهر وخدمات ارزنده‌ای که به جهان بشریت کرده‌اند مخصوصا پیرامون مسئله مبارزه‌بابیسوادی و فرمایشات اخیر شاهنشاه دردانشگاه هاروارد مطالبی ایراد شد که فوق‌العاده مورد توجه حاضرین قرار گرفت.

برنامه هنرمندان رادیو در شرکت منطقه برق

چهل‌ونهمین برنامه از سلسله برنامه های هنر برای‌مردم درساعت ۶ بعدازظهر روزپنجشنبه دهم‌مرداد باشرکت طلیعه، رامش، مهتاب، روانبخش، پرویز مشعل و رفعتی درمحل شرکت‌برق منطقه‌ای‌تهران واقع در خیابان شهناز - خیابان تابنده در شمال نیروگاه ژاله‌برای کارکنان شرکت برق منطقه‌ای تهران و اعضای خانواده آنها اجرا میشود و جریان آن از تلویزیون ملی و رادیو ایران پخش خواهد شد.

هویدا: برنامه انقلابی برای دانشگاهها داریم

بقیه از صفحه اول

پیش را که در همان قریه بود به آقای نخست وزیر داد.

در شهر کرد علاوه‌بر یك‌قلمدان قدیمی، یك قفل و کلید و کیسه حمام از مصنوعات اهالی چهارمحال بختیاری به نخست وزیر اهداءشد.

آقای نخست وزیر و همراهان بعداز ظهر دیروز به اصفهان بازگشتند و از آنجا با هلیکوپتر به محل سد شاه‌عباس رفتند. در محل سد نخست وزیر از مسئولان مربوط درباره میزان برق سد و تاریخ‌پایان‌ساختمان سئوالاتی کرد.

جلسه خصوصی در دانشگاه

نخست وزیر و همراهان مجددا به اصفهان مراجعت نموده و از فرودگاه مستقیما برای بازدید تاسیسات دانشگاهی به هزارجریب عزیمت کردند.

در این محل‌رئیس دانشگاه‌ضمن خیرمقدم استادان دانشگاه‌اصفهان را معرفی نمود و سپس ساختمان جدید دانشگاه‌وخوابگاه‌دانشجویان مورد بازدید نخست وزیر قرار گرفت.

آقای هویدا در یك جلسه‌خصوصی که آقای دکتر معتمدی رئیس و استادان رشته‌های مختلف دانشگاه در آن شرکت داشتند حضوریافت و پیرامون مسائل مختلف‌دانشگاهی بطور خصوصی‌مطالب مبسوطی‌ایراد کرد.

*** صحبت بامردم**

ساعت ۹ دیشب اقای نخست‌وزیر پس‌ازبازدید از تاسیسات‌دانشگاهی و باشگاه کارگران اصفهان جهت صرف شام به مهمانسرای شاه عباس رفت.

آقای هویدا شام را با حضور کفیل استانداری، فرماندهی مرکز توپخانه، رئیس دانشگاه اصفهان صرف کرد و ساعت ده شب پیاده از خیابا ن‌های شاه‌عباس کبیر، چهار باغ، دروازه دولت، خیابان سپه عبور کرده به میدان نقش جهان رفت و سر راه خود با مردم و طبقات مختلف صحبت نمودو از وضع کسبو کاروزندگی انان پرسش هائی کرد.

اقای هویدا هنگام عبور از پیاده‌رو خیابان های مذکور، از دانش آموزانی که در روشنائی چراغها مشغول مطالعه دروس خود بودند پیرامون وضع تحصیلی و کیفیت کادر اموزشی دبیرستان ها از انان سئوالاتی کرد. همچنین از چند نفر از دانشجویان‌دانشگاه های مختلف ایران که تعطیلات خود را در اصفهان بسر میبرنددر بارهوضع اموزشی دانشگاه های اصفهان، شیراز، جندی شاپور و مخصوصا دانشگاه‌تهران‌پرسش هائی نمود

ساعت یازده شب اقای نخست وزیر به مسجد شاه رفت و ضمن بازدید ازاین اثار تاریخی درباره تامین روشنائی بیشتر ان‌دستوراتی داد.

ساعت ده صبح امروز آقای‌نخست‌وزیر باتفاق تیمسار سپهبد ریاحی و همچنین‌وزیراصلاحات ارضی‌پیاده از مهمانسرای شاه عباس کبیر رهسپار محل کمیته حزب‌ایران نوین‌استان شدند، دراین محل آقای رحیم زاده‌مدیر کل کشاورزی ودبیرحزب استان خیر مقدم گفت.

آقای هویدا در پاسخ اظهار داشت:

خوشوقتم که این فرصت پیش آمد تاچنددقیقه‌ای بین کارگران و اعضای حزب‌ایران نوین باشم، همیشه اطمینان داشته‌ام که فعالیت حزب‌ایران نوین بیش از سایر احزاب است.

نخست‌وزیر افزود: در بازدیدی که از سد شاه‌عباس کردم‌پیشرفت های ساختمانی‌سدو کار های مربوط به‌ساختمان خانه های کارگری‌شهر ذوب آهن قابل‌توجه‌بود.

اقای هویدا در مورد اموردانشگاه اصفهان گفت دیروز که با روسای سازمان های‌دولتی‌اصفهان‌مخصوصا رئیس دانشگاه این شهرستان مذاکره کردم احساس نمودم که همه انها منجمله رئیس دانشگاه بخوبی انجام وظیفه میکنند و با برنامه های انقلابی اموزشی که در پیش‌است اطمینان دارم رئیس دانشگاه اصفهان بخوبی می‌تواند این برنامه ها را در حوزه کار خود پیاده کند.

سپس اقای نخست‌وزیر ازمحل حزب ایران نوین رهسپار هنرستان هنرهای‌زیباشدوازاین‌واحدفرهنگی بازدید کرد، در ساعت ده و نیم اداره دخانیات شهرستان‌اصفهان مورد بازدیدنخست‌وزیر قرار گرفت.

کنفرانس سران شوروی وچکسلواکی

این عکس رهبران درجه اول شوروی و چکسلواکی را هنگام گفتگو در کنفرانس «سیرناد یتسو» نشان میدهد. درسمت چپ از جلو به عقب برژنف، کاسیگین، سوسلف از طرف شوروی و درسمت راست نفر اول سرنیك نخست وزیر چکسلواکی، دوبچك و پرزیدنت سوبودا رئیس‌جمهوری‌چکسلواکی دیده میشوند. عکس‌رادیوئی اطلاعات

دانشجویان مقیم خارج

بقیه از صفحه اول

تقاضا داشتند که مشمول مقررات بیمه شوند و علیا حضرت نیز در این خصوص اوامری‌صادر فرمودند. اما اقداماتی که در اینخصوص‌شده است مفید واقع نشد زیرا با شرکتهائی قرارداد منعقد گردیدکه شرایط سخت و دشواری داشتند. در حالیکه‌درهمان موقع دانشجویان بعضی از کشورهای خارجی‌بااستفاده از موافقت‌نامه‌های فرهنگی کشور خودشان بیمه دولت فرانسه‌بودند و در مواقع بیماری دولت هشتاد در صدمخارج‌بیماری‌رابپرداخت میکرد.

من توجه‌وزارت آموزش وپرورش رابه بیمه‌دانش آموزان ودانشجویان ایرانی که در کشورهای خارجی تحصیل میکنند و مورد توجه خاص علیاحضرت شهبانوست جلب میکنم وشایسته است در موافقت‌نامه‌های فرهنگی گنجانده شود.

● روابط قدیمی

آقای عیسی صدیق سناتور انتخابی تهران نیز در کلیات لایحه‌صحبت کرد و گفت: باروابط فرهنگی و علمی که از صدو شصت سال قبل مملکت ما بافرانسه داشته هر موافقت‌نامه‌ای که در این باب منعقد شود باکمال مسرت تلقی و تصویب میشود.

سندهائی که ضمیمه موافقت‌نامه است وهفت سال قبل بامضاءرسیده فقط حالا برای تصویب قوه‌مقننه تقدیم شده است و دولتهای سابق این وظیفه را بموقع انجام‌نداده‌اند خواستم این مطلب رادر این‌مقام رسمی عرضه بدارم که قراردادها باید پس از امضاء تقدیم مجلس شود نه پس از چند سال.

نکته دوم این که در سندهای ضمیمه پیش بینی شده است که دولت فرانسه اسناد و رئیس آزمایشگاه به دانشگاه تبریزو مشهد و اصفهان اعزام دارد و حقوق استادان را بپردازد و دولت ایران هم مزایائی برای آنها قائل باشد و آنها بزبان فرانسه در دانشگاه های مذکور تدریس کنند.

نکته مهمتر آنکه اگر استادان فرانسوی بفرانسه تدریس کنند دانشجوئی که سخنان آنها را بفهمد نداریم زیرا در تمام مملکت حتی در همان تاریخ امضای سند ضمیمه یعنی سال ۱۳۴۱ طبق آمار رسمی فقط دو در صد از شاگردان مدارس متوسطه ما زبان‌فرانسه یاد میگرفتند و این دو در صد هم در مدارس‌مختلف و در نقاط مختلف وکلاسهای مختلف بوده‌اند بنابراین دانشجویان‌دانشگاه های تبریز و اصفهان و مشهد نمی‌توانند از استاد فرانسوی استفاده کنند.

*** تحت بررسی**

آقای‌معاون پارلمانی وزارت‌خارجه گفت در خصوص بیمه دانشجویان با استفاده از موافقت نامه های‌فرهنگی اطلاعی نداشتیم ولی مسئله بیمه دانشجویان‌ایرانی‌مقیم خارج ازکشور ودر داخله کشور فعلاء در وزارت‌علوم مورد بررسی است. در مورد آنچه که آقای سناتور صدیق فرمودندباید عرض کنم زمینه هائی برای استفاده دانشجویان از این امکانات فراهم شده است.

در اینموقع به کلیات لایحه رای گرفته شد و پس از تصویب لایحه برای بررسی شور دوم به کمیسیونها فرستاده شد.

در پایان آقای رئیس مجلس اعلام کرد که چون دولت تقاضای رسیدگی به‌بعضی‌از لوایح را نموده است می‌خواهم روسای کمیسیونها جلسات کمیسیون را برای بررسی به لوایح درخواستی تشکیل دهند.

کنکور ریاضی دانشگاه تبریز

صبح امروز کنکور گروه‌ریاضی دانشگاه تبریز با شرکت‌سه‌هزارو سی‌تن داوطلب دختر و پسر درمحل دانشگاه برگزار شد.

بنابگزارش خبرنگار ما درتبریز: آقایان سرلك استاندار آذربایجان شرقی و هوشنك منتصری رئیس دانشگاه ازسالن‌های امتحان‌ورودی بازدید نموده و نظر چند تن از شرکت کنندگان را درباره طرح سئوالات کنکور جویا شدند.

در جریان کنکور امروز چندنفر از داوطلبان دچار سرگیجه شدند و بحال اغماء افتادند. این عده پس‌از معالجه مجددا بجلسه‌بازگشتند و بامتحان خود ادامه دادند.

دومین اعدام در زندان اهواز

بدنبال اعدام یك محکوم که‌دیروز درزندان اهواز صورت گرفت، امروز هم درهمین زندان مرد۳۶ساله‌ای‌بنام محمود اسکندری بدار آویخته شد گزارش‌خبرنگارمادراهوازحاکیست: سه‌سال پیش «محمود» بخانه یکی از ساکنین آبادان بنام علیشیروارد شد و پس از مجروح کردن وی و همسرش متواری گردید، علیشیر چندساعت بعددرگذشت و مامورین شهربانی آبادان محمود را بعنوان متهم بقتل دستگیر کردند.

محمود اسکندری دردادگاه‌جنائی استان باعدام محکوم شد ودیوانعالی کشور رای را ابرام کرد.

حکم اعدام سحرگاه امروزباحضور مقامات قانونی اهواز درزندان این شهرستان اجرا گردید. محکوم هنگام ارتکاب جرم پاسبان شماره ۵۵شهربانی آبادان بوده‌است.

رادیو لندن درتفسیر خودگفت:

اعلامیه اوپك موجب نگرانی غرب شد

*** شرکتهای نفتی‌ازاختلافات داخل اوپك بهره برداری میکنند**

*** تصمیم دولت عراق‌ضربه بزرگی به شرکتهای‌نفتی بود**

مفسر نفتی رادیو لندن ۶ روز پس از انتشار اعلامیه اوپك دربخش فارسی دیشب تفسیری پیرامون آن منتشر ساخت.

مفسر رادیو لندن میگوید: هفته پیش سازمان کشورهای صادر کننده نفت بدولتهای عضو خود توصیه کرد که‌بیش‌ازپیش‌در کنترل کلیه وجوه‌عملیات نفتی کشورخودشرکت نمایند.

این توصیه بدنبال بیانیه‌ای ازجانب حکومت عراق منتشر گردید که حاوی تهدیدهائی مبنی براین بود که کشور مزبور قصد دارد بقول‌خودش ازشرانحصار جهانی شرکت های نفتی رها گردد. بنابراین اعلامیه اوپك درظاهر برای محافل نفتی‌غرب که متکی بتولیدات کشورهای اوپك می‌باشند، ناممیمون بنظر میرسد. زیرادرحال حاضر کشورهای اوپك ٤٤ درصدنفت جهان راتولیدمیکنند.

نگرانی

اوپك مرکب از کشورهای‌ایران- عراق - کویت - عربستان سعودی ونزوئلا- قطر - لیبی - اندونزی - ابوظبی است. دراینجا این سئوال مطرح میشود که اعلامیه های اخیر اوپك و دولت عراق تاچه‌اندازه برای شرکت های نفتی که باکشورهای عضو اوپك معامله دارند اسباب نگرانی خواهد بود؟

درپاسخ این سئوال بایستی گفت که در شرایط نامعلوم نفتی در خاورمیانه یك چیز مسلم است و آن اینکه باامتیازات روز افزونی که شرکت‌هااجبارا بدولت های‌تولید کننده میدهند آهسته‌آهسته‌سود حاصله آنان بصفرخواهدرسیدشرکت های‌نفتی این وضع را بی‌سروصدا پذیرفته‌اند هرچندبدلائل‌واضح‌حاضر نیستند که حقیقت آن را علنا اذعان نمایند.

پیروزی اوپك

در آغاز این سال‌اوپك‌باپذیرفتن پیشنهادی از طرف شرکت‌آرامکو پیروزی قابل ملاحظه‌ای در برابر شرکت های نفتی بدست اورد.

بدنبال این مسئله در ماه آوریل ضربه دیگری بر موقعیت شرکت های نفتی‌وارد آمد، در این ماه دولت‌عراق‌اعلام کرد شرکت ملی نفت آن کشورخوداز منطقه سرشار از نفت رومیله‌شمالی بهره‌برداری‌خواهد کرد.

بهره‌برداری از اختلاف

آنچه گفته شد تنها قسمتی از امتیازاتی است که‌شرکت های‌نفتی به کشور های اوپك داده‌اند. مدت هاپیش از تشکیل اوپك درسال ۱۹۶۰ بیشتر شرکت های نفتی اگاهانه کوشش می کردند که از وابستگی خودنسبت به نفت کشور های عضو آن و بویژه نفت اعراب بکاهند و دراین زمینه توانسته‌اند از اختلافات موجود در داخل‌خود اوپك بویژه کشور های عربی وعضوآن وکشور های غیر عربی بهره‌برداری کنند. هیچ‌مثالی‌بهتر از بحران سوئز سال گذشته این حقیقت را اوصاف‌نمیکندودرآن‌زمان که‌اعراب‌فروش نفت خود را به کشور های اروپای غربی تحریم کرده‌بودندایران‌ونزوئلا بعدلیبی‌نفت خود را صادر کردند باین جهت با انکه تولیدات کشور های اوپك در سال گذشته بطور متوسط هفت در صد افزایش یافت افزایش تولید ایران ۲۲ در صد بود. این‌مسئله ضعف‌اساسی‌اوپك رانشان میدهد درسال گذشته دو ماه پس ازبحران خاور میانه بریتانیا که موردتحریم عراق‌قرار گرفته بودتوانست بیش‌از مقدار مورد احتیاج خود از نفت اعراب از ایران وونزوئلا نفت خریداری کندبنابراین دراوپك نیز مانند هر سازمان فوق ملی دیگر اختلافات‌داخلی بطور طبیعی وجود دارد وشرکت های نفتی‌توانسته‌اند که‌از این‌اختلافات با موفقیت‌قابل ملاحظه‌ای بهره‌برداری کنندا‌خطار اخیری که توسط اوپك صادرشده شاید بیش از آن که یك فورمول علمی جلوه کند یك سئوال کلی وایده‌آلی باشدبدون شك‌این‌چیزی است که‌شرکت های نفتی بی سر و صدا در باره‌آن‌می‌اندیشند صرفنظر از این، آینده مسئله را روشن خواهد کرد.

کارمندان وزارت کشور بامکاتبه تحصیل میکنند

بموجب طرحی که در وزرات کشور بمورد اجرا گذاشته میشود کلیه کارکنان این‌وزارتخانه ضمن‌مکاتبه بامرکز در رشته های مورد نیاز وزارت کشور تحصیل میکنند.

این مکاتبات در سه مرحله ابتدائی برای خدمتگزاران، متوسطه‌برای کارمندان وعالی برای دیگر کار کنان وزارت کشور انجام میشود و دروس مربوطه همه هفته‌بوسیله بولتن هائی که در وزارت کشور چاپ میگردد، بوسیله پست برای فردفرد کارمندان دردورافتاده‌ترین مناطق کشور فرستاده می شود

در حال حاضر این روش درمورد دو هزار و هشتصد و هفتاد نفر کار کنان‌این‌وزارت‌خانه‌درسراسر کشور اجرا میشود.

چاه شماره ۱ منطقه خانگیران سرخس‌به‌گازرسید

صبح‌دیروز چاه شماره ۱منطقه خانگیران واقع در ۲۱ کیلومتری سرخس در عمق ده هزار فوتی به‌گاز رسید.

قریب سه‌سال است که چاههای مذکور وسیله‌مهندسین‌شرکت‌ملی نفت‌ایران‌حفاری میشود. پس از خروج گاز از چاه صبح دیروز مهندسین مربوطه‌جهت‌ادای گزارش به تهران عزیمت نمودند.

مراسم قرعه کشی ماهانه

ده‌خانه‌مدرن

حساب پس انداز

بانك اعتبارات تعاونی توزیع

یك‌شنبه سیزدهم مرداد

ساعت ۷ تا ۷٫۵ بعدازظهر

از تلویزیون ایران (کانال ۳)

انجام خواهدگرفت

توجه عموم علاقمندان را باین برنامه جلب میکنیم

آگهی مجدد قبول درخواست انشعاب آب تصفیه شده درتهران

سازمان آب منطقه‌ای‌تهران از ساکنین ومالکین واقع در محدوده زیر:

۱- شمالا، برجنوبی خیابان مولوی بین‌خیابان های سی متری نظامی وصاحب‌جم

۲- شرقا: برغربی خیابان صاحب‌جم بین‌خیابان های مولوی وشوش (میدان شوش)

۳- جنوبا: از قسمت های زیر:

الف- برشمالی خیابان شوش بین خیابان صاحب‌جم (میدان شوش) وکوچه‌شاهین

ب - برشرقی خیابان شاهین‌بین خیابان‌شوش و کوچه‌عشقی

ج- بر شمالی وجنوبی کوچه‌عشقی‌بین کوچه های شاهین ومعصومی

د - برشرقی وغربی کوچه معصومه‌بین کوچه های عشقی وجواهری

هـ برشمالی وجنوبی کوچه جواهری بین کوچه های معصومی وخرسند

و - برشرقی وغربی کوچه خرسند بین کوچه های جواهری وعلاقبند

ف - برشمالی‌وجنوبی کوچه علاقبند بین کوچه های خرسند ویخچال (افشار)

ح- برشرقی وغربی کوچه یخچال بین کوچه های علاقبند وحاج حسن نفری

ط -برشمالی وجنوبی کوچه حاج حسن‌نفری وشاهنواز بین کوچه یخچال وخیابان خیام

ی - برغربی خیابان خیام بین کوچه‌شاهنواز وخیابان شوش (میدان‌اعدام)

ك - برشمالی خیابان شوش بین خیابان خیام وبهداری (میدان بهداری)

توضیح آنکه مستغلات واقع درکوچه های بن‌بست منشعب از معابر قسمت های‌مندرج‌درقسمت ۳-(جنوبا) شامل این‌آگهی‌است

٤- غربا از قسمت های‌زیر:

الف- برجنوبی خیابان بهداری بین خیابان های شرقی (میدان‌بهداری)و سی متری نظامی

ب- برشرقی خیابان سی متری نظامی بین خیابان های‌بهداری‌ومولوی

طبق نقشه های موجود اموربهره‌برداری‌شبکه وانشعاب سازمان آب منطقه‌ای تهران دعوت‌می نماید چنانچه مایل باستفاده از آب تصفیه‌شده میباشید باتوجه بشرایط سازمان اقدام نمایند.

وام بدون بهره توسعه تاسیسات برای هر متر مربع مساحت مستغل تا هزار متر از قرارمتر مربعی ۷۵ریال دریافت میشود.

مدت قبول درخواست انشعاب از ۱۰امرداد ماه۱۳۴۷ تاآخروقت‌اداری ۳۱ر۵ر۴۷ تعیین‌میشود خواهشمنداست ساکنین محترم برای‌در - خواست انشعاب وانجام تشریفات وپرداخت‌های‌لازم بامور بهره‌برداری شبکه وانشعاب واقع درخیابان جنوبی‌پارك شهر مراجعه فرمایند.

۱-۲ آ-۲۷۲۵۴ سازمان آب‌منطقه‌ای‌تهران

گزارش کاملی ازفرار دیروزگاومیش ازکشتارگاه تهران

دادستان ورئیس پلیس تهران در مورد فرار گاومیش دستور رسیدگی دادند

◆ دادستان تهران تصمیم به‌مجازات شدید مسئولان فرار گاو میش گرفت و رئیس پلیس دستور داد دراین‌باره اقدامات تامینی بعمل آید

لاچین صاحب گاو میش

دادستان تهران امروز از آقای حکمت معاون دادسرا خواست که شخصا به‌موضوع «فرار گاومیش از کشتارگاه تهران» که تاکنون بارها موجب قتل و جرح و همچنین وحشت مردم شده رسیدگی کند.

آقای علی گرگانی دادستان تهران تصمیم دارد این‌بار مسئولان فرار گاومیش طوری مجازات شوند که باعث عبرت گردد و از این پس در کشتارگاه طوری عمل شود که گاومیش‌ها نتوانند به‌داخل شهر فرار کنند.

دادستان تهران همچنین در نظر دارد به‌مسولان کشتارگاه تهران توصیه کند که اقدامات لازم راجهت جلوگیری از فرار گاومیش از کشتارگاه بعمل آورند.

● دستور دادستان

بدستور آقای گرگانی دادستان، کلانتری ۱۵ تهران‌هم اکنون مشغول دستگیر کردن مسئولان‌حادثه‌دیروز است که‌ازفرار گاومیش‌از کشتارگاه ناشی شد.

دراین‌حادثه‌چهارنفر مختصرامجروح شدند و چند اتومبیل آسیب دید. فرار این گاومیش همچنین بطور غیرمستقیم باعث مرگ یك کودك ۸ ساله گردید.

ماجرا از این قرار بود: ساعت ۹وسی دقیقه صبح دیروز یك گاومیش ۱۷۰ کیلو گرمی از محل کشتار درکشتارگاه تهران فرار کرد و در حالیکه چند سلاخ چاقو بدست در تعقیبش بودند وارد خیابان کشتارگاه (جوادیه) شد.

این گاومیش نیز از مسیر همیشگی گاومیشهای فراری عبور کرد و از روی پل جوادیه گذشت‌و وارد میدان راه‌آهن گردید و سپس به‌خیابان سیمتری رفت.

دراین خیابان ۲ نفر موردحمله‌این گاو قرار گرفتند و مختصرامجروح‌شدند ویك پلیس باسلاح کمری ۲ تیر به سوی‌این حیوان شلیك کرد، اما از پای در نیامد.

قتل کودك

در میدان گمرك برای چند ثانیه گاومیش محاصره شد و در همین اثنا کودك ۸ ساله‌ای بنام شهناز که به همراه مادرش از خیابان می گذشت زیر چرخ یك اتوبوس دولتی که بنابه اظهار معصومه ساری مادر شهناز، نگاه راننده‌اش متوجه گاو میش بودو اطراف خود را نمی دید رفت و کشته شد. شهناز تنها فرزند معصومه بودو پدر او از چند سال قبل ناپدید شده است.

✱ تلاش کامانکار

گاومیش وقتی خود رادر محاصره دید بایك حرکت سریع بسمت خیابان امیریه فرار کرد، ولی در اینجا با کامانکار شماره ۲۹۸۸ ژاندارمری روبرو گردید. راننده کامانکار برای نجات مردم از اسیب گاومیش، این حیوان را تعقیب کرد و چند بار انرا با ضربه سپر خود بر زمین افکند و حتی یك‌بار از روی ان گذشت، اما گاومیش صدمه‌ای ندید و دیوانه‌وار در خیابان‌امیریه به سمت شمال به حرکت خود ادامه داد و در مسیرخود به چند اتومبیل اسیب رسانید و ۲ نفر را مجروح کرد.

تیر اندازی

تیراندازی به گاومیش به‌علت وجود مردم در خیابان و پشت‌پنجره ها و داخل مغازه ها، ممکن‌نبود، ولی در نزدیکی چهار راه‌پهلوی‌سپه گاومیش بر اثر راه بندی کامانکار ژاندارمری که هنوز در تعقیبش بود وارد کوچه البرزشد و در اینجا، خلوتی کوچه به ماموران امکان داد به سوی ان تیراندازی کنند گاومیش بر اثر اصابت گلوله بزمین غلطید، ولی هنوز جان داشت که راننده کامانکار ژاندارمری دو چرخ‌جلو اتومبیل خودرا روی ان قراردادو آنقدر بهمان حال نگاه داشت تا جان سپرد و لاشه‌اش با یك کامیون به کشتارگاه حمل شد.

● هوش گاومیش

ماموران کلانتری ۱۵، لاچین تیموری صاحب اصلی گاومیش را پیدا کردند و به کلانتری اوردند. او گفت این گاومیش و ۲۲ گاومیش دیگر را در شاپوررضائیه خریداری کردم انها را با کامیون به تهران آوردم و صبح امروزبه شرکت تعاونی فروختم وبرای صرف صبحانه به قهوه خانه رفتم که بمن خبر دادند گاومیش از کشتارگاه فرار کرده است ومن گناهی دراین ماجرا ندارم. بعضی از گاومیشها با هوش هستند و خطر ذبح شدن را احساس می کنند و این گاومیش ازهمین‌دسته بود.

لاچین گفت وقتی چشم گاومیش باهوش به لاشه گاومیش ذبح‌شده بیفتد و یابوی خون گاومیش به مشامش برسد دیوانه وار قصد فرار می کند و در حال فرار نیروی او چند برابر میشود و دیگر حتی صاحبش را هم نمی شناسد.

گزارش خبرنگار ما حاکیست تیمسار سرتیپ رحیمی رئیس پلیس تهران پس از اطلاع از وقوع این حادثه باتوجه به این که دو هفته قبل نیز یك گاومیش به همین نحو فرار کرد و در تهران تاکنون دهها بار ازاین حوادث روی داده است دستور داد یك کمیسیون «اقدامات تامین» تشکیل شود و به کشتارگاه توصیه کند که اقدامات و مراقبت های لازم را جهت جلوگیری از فرار گاو و گاومیش بعمل اورد.

بدنبال‌حریق انبار معینی

یک‌انبار بزرگ دیگر آتش گرفت

مامورین‌آتش‌نشانی بایکساعت‌تاخیر بمحل‌حادثه‌رسیدند

● این حریق بیش از یك میلیون تومان زیان ببار آورد

دیشب یك انبار بزرك دیگر در تهران طعمه حریق شد و بیش از ۱۰ میلیون ریال خسارت ببارآورد.

انباری که دیشب آتش گرفت در خیابان رزم‌آرا واقع شده و به کالا های «اسقاط» اختصاص دارد. حریق این‌انبار که‌به انبار«حشمت» معروف است ساعت ۳ونیم بامداد امروز آغاز شد و تا ظهر امروز ادامه داشت.

سرایدار انبار میگفت بمحض اطلاع از حریق جریان را با تلفن به آتش نشانی خبر دادم، ولی ماموران آتش‌نشانی یك ساعت‌بعد به محل انبار رسیدند.

در انبار حشمت مقدار زیادی کالای مختلف که اخیرا در حراج ها و مزایده های دولتی به فروش رفت نگهداری میشد.

شدت حریق بقدری بود که در همان ساعات اول شیروانی های انبار فرو ریخت.

یکی از کارکنان انبار حشمت به خبرنگار ما گفت: مقدار زیادی ازگونی های نیمسوخته انبار معینی را به انبار ما آوردند و همین گونی ها احتمالا باعث این آتش سوزی شدند.

این شخص گفت که تصورمی کند گونی های انبار معینی‌هنوز محتوی آتش بودند.

انبار معینی که در خیابان ری قراردارد چندروز پیش آتش گرفت.

رئیس پلیس

گزارش خبرنگار ما حاکیست که تیمسار رحیمی رئیس پلیس تهران از ساعت ٤ تا٦ بامدادامروز در محل حریق حضور داشت و ماموران را در اطفاء آتش سوزی راهنمائی میکرد.

نئون آسیا

سازنده زیباترین تابلو های نئون و پلاستیك درخوزستان با تخفیف کلی

اهواز ـ خیابان داریوش تلفن: ٥٣٤٣ـ ٦٥٦٢

کنار دریای خزر متل پر

پانسیون کامل رفت و برگشت۳ بعدازظهر پنجشنبه تا عصر جمعه ٥٤ تومان جمعه ۳۳ تومان یك هفته ۱٤۰ تومان پی .ام.تی امیر کبیر تلفن ۳۳۳٦۷۸ آـ۲۷۰۸٦

ازامشب درسینماهای

امپایر

ایفل.سعدی.تاج. سانترال

عشق وانتریك وماجرا درشمال آفریقا

جائیکه نیروهای متفقین باآلمان نازی در نبردی سهمگین بودند

جائیکه غرش هواپیماها وتانکها یك‌لحظه قطع نمیشد

جائیکه درگیراگیر مبارزات، عشقی‌بزرك شکوفان شد

پیروزی در صحرا

سینماسکوپ رنگی

باشرکت: کن کلارک ○ پورست فرانک ژان والری ○ جیانی ریزو

پنجمین هفته مردی بدون آینده در تراس‌امپایر ادامه دارد

درایوین سینما

(تهران پارس)

ازامشب نمایش میدهد

سوفیالورن ـ مارچلوماستروپانی

در فیلم رنگی

ازدواج ایتالیائی

سئانسها ۷٫٤٥ ـ ۹٫٤٥ بعدازظهر

ازفردا صبح درسینماهای

حافظ ـ سهیلا ـ رویال

برای نخستین‌بار اثری پرماجرا از عملیات ششلول‌بند سیاهپوشی که نیروی خود را در خدمت حق‌وعدالت‌گذاشته و هرجاکه‌میرفت درمیان تبهکاران طوفانی از خشم و دلهره بپا میساخت. آـ۲۷۱٥۲

خزاندوکازانوا ○ ماریا لوزگالیسیا

درفیلم

ششلول بند سیاه

رنگی

باشرکت: جولیا روبینی ○ پیرولولی

کارخانجات سعید وارسته آرزو میکند

خانه هرخانواده ایرانی بیک کولر بن ایر مجهزباشد

برای تحقق این آرزو وتشکر از استقبال فراوان هم میهنان

۲۰٪ تخفیف درهزینه کانال کشی

ازتاریخ ۸ مرداد

بن ایر

آدرس کارخانه: تهران نو ـ ایستگاه فرح آباد ـ پلاک ۱۵۵ تلفن ۷۸۱۳۱۱

روزگاراست آنکه گه عزت دهدگه خواردارد

«چرخ بازیگر» ازاین بازیچه‌ها بسیار دارد

فروزان ـ همایون ـ منوچهر وثوق ـ و .... آرمان درفیلم برگزیده سال

چرخ بازیگر

ازامشب

سومین هفته نمایش

مشهورترین درام عشقی

جهان‌وبرنده سه‌جایزه‌اسکار

شبی دررم

باشرکت:

گریگوری پك ـ ادری هپبورن

درسینماماژستیک

مجالس ترحیم

هوالباقی

با نهایت تاسف و تاثر بدینوسیله درگذشت بانوی گرامی شادروان صدیقه الموتی همسر مرحوم سید نورالدین الموتی را باطلاع دوستان و آشنایان محترم میرساند مجلس ترحیم مردانه از ساعت ۹ تا ۱۱ صبح روز شنبه ۱۲ امرداد ماه در مسجد مجد وترحیم زنانه از ساعت ۵ بعد از ظهر همانروز در منزل شماره ۲ واقع در امیرآباد- خیابان نصرت کوی ممتازی منعقد است .

شهاب فردوس ، دکتر اسداله مبشری ، یحیی صادق وزیری ،سید احمد صدر حاجی سید جوادی ، مرتضی راوندی ، فتح‌اله بنی‌صدر، اصغر عفیفی، بهروز افشار ،دکتر علی جباری ، صارم‌الدین صادق وزیری، مهدی ایمن شهیدی، موسی سیف‌امیر حسینی .

با نهایت تاسف وتاثر بدینوسیله درگذشت بانو شادروان صدیقه الموتی همسر مرحوم سیدنورالدین الموتی را باطلاع دوستان و آشنایان میرساند مجلس ترحیم مردانه از ساعت ۹ تا ۱۱ صبح روز شنبه ۱۲ امرداد ماه در مسجد مجد و ترحیم زنانه از ساعت ۵ بعد از ظهر همان‌روز در خانه شماره ۲ واقع در امیرآباد خیابان نصرت کوی ممتازی منعقد است .

دکتر محمد خلعتبری ، مهندس راوش ، دکتر حسین اورنگی ، دکتر منوچهر رفیعی ، دکتر بهار نوری ، ابوالقاسم کاظمیه ، مهندس مکی نژاد ،سید علی شفیعی ، دکتر باقر شاهوردی، دکتر ابوالحسن خاکزاد ، عبدالحسین خاکزاد ،اسلام کاظمیه ،رضا اسلام ، صفر عباسی

آ-۱۴۱۸۹

خانواده الموتی با کمال تاسف و تاثر مرگ بانو صدیقه الموتی همسر فقید سعید جناب آقای سید نورالدین الموتی وزیر شریف اسبق دادگستری را باستحضار دوستان و آشنایان میرساند . مجلس ترحیم فقیده سعیده روز شنبه ۱۲ امرداد ماه ساعت ۹ صبح تا ۱۱ در مسجد مجد منعقد است و فاتحه زنانه در همان روز ساعت ۵ بعداز ظهر در امیرآباد -خیابان نصرت کوچه ممتازی پلاك ۲ منزل انمرحوم برگزار می شود .

نصرالدین الموتی ، عمادالدین الموتی ،ضیاءالدین الموتی ،دکتر مسعود الموتی ، دکتر ناصر الموتی ، منوچهر الموتی، سعید الموتی ، بهمن الموتی ، بهرام الموتی ، صمد الموتی ، عباس الموتی ، کاوه الموتی، کیوان الموتی ، کامران الموتی ، مصطفی الموتی ، صدرالدین الموتی ، جنت‌الموتی ،هما الموتی ، مهین الموتی، مهدخت الموتی ، حسین الموتی ، حوا انتقامی، بهاءالدین انتقامی ، نصرت‌اله اعزازی ، سید ابوطالب علائی ،شریفه کریمی ، علی مافی ، سرهنك عباس مافی ،سرهنك ابراهیم مافی ، دکتر حسن مافی ،دکتر احمد مافی ،باقر مافی ، محمد مافی ، اسفندیار مافی، باقر کریمی ، محمد کریمی، عبداله کریمی ،ابوالحسن شاعری ،موسی شاعری

۱-۲ آ-۱۴۱۸۹

بعموم افراد خانواده های عزادار بویژه بازماندگان آنمرحومه مصیبت وارد را تسلیت میدهیم .

بمناسبت درگذشت دوست عزیزمان کاظم عضدانلو فاجار کارمند مجلس سنا مجلس ترحیمی از طرف دوستان و آشنایان و اهالی پامنار از ساعت ۵ تا ۷ بعد از ظهر روز پنجشنبه ۱۰ مرداد در مسجد آیت‌الله کاشانی منعقد میباشد. انتظار دارد باتشریف فرمائی خود روح آنمرحوم را شاد فرمایند .

ناصر امیرجلالی ، امیر کریم خانی ، امیر امیرجلالی، سید موسی قائم مقامی

آ-۱۴۱۷۹

خانواده های وزیری ، سروری ، علی‌آبادی ، عدالت پور، ملك مدنی ، رجائی ، اردشیر رکنی،امیر قاسمخانی ، آصفی باکمال تاسف و تاثر درگذشت ناگهانی شادروان رضاقلی وزیری را باطلاع کلیه اقوام ودوستان آن مرحوم میرسانند ختم مردانه از ساعت ۴ و نیم تا ۶ و نیم بعد از ظهر روز پنجشنبه دهم مرداد ۴۷ در مسجد (حاجی حسن)واقع در خیابان شاهپور (اول خیابان ارامنه -بوعلی) و ختم زنانه در همانروز و همان ساعت در منزل آن مرحوم .خیابان ظفرالدوله بن بست آلهی پلاك ۱۲۳٫۳ منعقد خواهد بود .

آ-۱۴۱۸۷

بعموم بازماندگان آنمرحوم مصیبت وارده را تسلیت میدهیم.

بدینوسیله درگذشت شادروان محمد حسین کریم آبادی پدر و برادر بزرگوار خود را باطلاع خویشان و دوستان میرساند مجلس ترحیم مردانه از ساعت ۵ تا ۷ بعداز ظهر روز پنجشنبه ۱۰٫۵٫۴۷ در مسجد آیت‌اله نوری واقع در سرچشمه و ترحیم زنانه در همانروز و ساعت در منزل انمرحوم بر قرار است.

الاحقر حاج سید موسی بروجردی- ابراهیم کریم آبادی ، محمد حسین سالك ، اصغر کریم آبادی ، رضا کریم آبادی ، قاسم کریم آبادی، محمدعلی کریم آبادی، جواد کریم آبادی، علی اکبر کریم آبادی ، حسن تاجیك ،امیر فتاحی، حاج ابوالقاسم ظروفچی ، مجید مرتضائی ،محمود کریم آبادی

آ-۱۴۱۶۵

بعموم بازماندگان آنمرحوم مصیبت وارده را تسلیت میدهیم .

با کمال تاثر و تاسف درگذشت شادروان جناب آقای اسحق شالم بنیان گذار ورئیس موسسه فرهنگی اوتصرهتورای جهانی را در نیویورك باطلاع همکیشان عزیز میرساند مجلس ترحیم و بزرگداشت آن شخصیت بزرگوار خیراندیش وفرهنك دوست روز پنجشنبه دهم مرداد ماه ۱۳۴۷ از ساعت پنج تا هفت بعداز ظهر در کنیسای اقاجان ابریشمی واقع در خیابان کاخ شمالی بولوار برگزار خواهد شد

شایسته است که همکیشان گرامی برای تجلیل از مقام شامخ آن جنت‌مکان که عمر و هستی خودرا صرف خدمت بفرهنك نمود در این مجلس شرکت نمایند .

انجمن فرهنگی اوتصرهتورا گنج دانش

۲-۲ آ-۱۳۹۸۳

خانواده های ضرابی ، ناصری ، غفارپور ، علی آبادی ، پرورش ، عاملی ،هنجن ، موتمن ، عطارها، کوبان ، نوابی ، دها ، کامراد ، انتصاریان ، فاتحی، عرشی، هنجنی ،صبا، رخشانی ، انتخابی، وزیری،

با کمال تاسف فوت مرحومه بانو علیا ضرابی مادر آقایان سرهنك علی اصغرضرابی ،حسین‌ضرابی، سرهنك ۲ امیر علی ضرابی را باطلاع بستگان و دوستان میرساند مجلس ترحیم زنانه روز پنجشنبه دهم مرداد ازساعت ۵ الی ۷ بعدازظهر درمنزل انمرحومه واقع در خیابان ثریا پلاك ۱۶۸ برقرار خواهد بود. مخارج ختم مردانه بنا بوصیت انمرحومه صرف امور خیریه خواهد شد .

آ-۱۴۱۶۳ سرلشگر ابراهیم ضرابی

بعموم افراد خانواده های عزادار بویژه بازماندگان انمرحومه مصیبت وارده را تسلیت میدهیم .

بمناسبت روز درگذشت پدر عزیزمان مجلس ختمی روز پنجشنبه ۱۰٫۵٫۴۷ ساعت ۱۸ الی ۲۰ در منزل شخصی انمرحوم ، آریاشهر خیابان ۲۱ پلاك ۷۷ منعقد میباشد .

سرهنك روح‌الله صمیمی ، مجتبی صمیمی ، حبیب‌الله صمیمی، سرهنك ستاد کریم صمیمی ،ربیع صمیمی ، سرگردستاد سهراب صمیمی ، پروین صمیمی

آ-۱۴۰۲۵

بعموم بازماندگان بویژه فرزندان آنمرحوم مصیبت وارده را تسلیت میدهیم .

با نهایت تاسف در گذشت خانم اشرف زمانی مادر آقای گودرز وحیدی رئیس باجه ۲۵ شهریور بانك رفاه کارگران رابطلاع میرساند . مجلس ترحیم فقیده سعیده از ساعت ۵ تا ۷ بعد از ظهر روزپنجشنبه دهم مرداد ماه در مسجد مجد منعقد خواهد بود .

آ-۲۷۰۲۲ بانك رفاه کارگران

خانواده های خواجوی ، بادکوبه ، نوراتی ، تاجبخش ، استوان ،ظهیر ،ملکی ، متین ،سپهرنوری، زند ،نیك‌پی، جمهری، شیبانی ، کیکاوسی، اریابان، غفوری ،مسعودی

درگذشت مرحومه مغفوره بانوماه‌نساء (پروین‌الدوله) خواجوی همسر مرحوم تقی خواجوی (مشیرمعظم)را باطلاع اقوام و اشنایان میرساند ختم مردانه ازساعت هشت‌ونیم تاده و ختم زنانه از ساعت ده‌ونیم تا دوازده روز شنبه دوازدهم مردادماه ۱۳۴۷ درخانقاه صفی‌علیشاه منعقد میباشد .

پریزادبانو ، زرین تاج بانو ، نوراعظم ، مهندس فتح‌اله خواجوی ،مهندس بدیع‌اله خواجوی ،مهندس مهدی خواجوی .

۲-۳ ۱-۱۳۹۷۵

با نهایت تاسف و تاثر درگذشت شادروان آقای حسینعلی میرزا ابوالملوکی رابطلاع بستگان ودوستان میرساند بنا بوصیت انمرحوم هزینه مجالس ترحیم صرف امور خیریه خواهد شد .

خانواده های ابوالملوکی ، کنگرلو ،هدایت‌پناه، کهرم، مستوفی ، نوریانی ، اکبری ، میرفندرسکی، سهامی ،بهبهانی ، ابراهیمی ، آگاه ، همایونفر

۱-۱۴۱۳۹

بعموم بازماندگان آنمرحوم مصیبت وارده را تسلیت میدهیم .

خانواده های پیدا ، ملك قاسمی ، صادقی ،جدیری، کنعانی ، عباس زاده ، عظیمی ، وکیلی ، یوسف‌نیا، اکبر زاده ، صانعی،پیروی ،جیرانی، نو نام ،طباطبائی، وکیلی ، یاورزاده ، ترافی ، ایمن،شکوری عدل

با نهایت تاسف فوت ناگهانی و جانگداز بانو زهرا سلطان پیدا عیال آقای محمد پیدا کارمند بازنشسته راه اهن را باطلاع دوستان و اشنایان میرساند . مجلس ختم مرحومه مغفوره از ساعت ۱۷ الی ۱۹ روز پنجشنبه ۱۰٫۵٫۴۷ درمسجد صاحب‌الزمان واقع در انتهای خیابان‌شاپور نرسیده به کوچه‌تهرانچی و مجلس ختم زنانه نیز همانروز در منزل شخصی‌واقع در خیابان هاشمی مابین سلسبیل و خوش کوچه‌شش متری علیزاده کاشی ۹ برگزار خواهد بود .

آ-۲۷۲۳۴

مصیبت وارده را به خانواده های عزا دارتسلیت میدهیم.

با نهایت تاسف در گذشت شادروان مرحومه بانو عذرا احمدی مرندی همشیره آقایان دکتر کاظم احمدی مرندی، دکتر مهندس حسن‌احمدی مرندی، مهندس حسین احمدی مرندی و مهندس علی احمدی مرندی را باطلاع بستگان و دوستان میرساند .هزینه ختم مردانه بنا بوصیت انمرحومه بمصرف امورخیریه میرسد و ختم زنانه روز چهارشنبه نهم‌مرداد ماه‌جاری از ساعت ۵ الی ۷ بعدازظهر در منزل آقای مهندس علی احمدی مرندی خیابان روزولت کوچه اردلان شماره ۱۰ برگزار میشود .

احمدی مرندی، خزاعی ، شالچیان ، مهران ، ارشاد ، شالچی ، صادقی ، وزیری ،صدوقی وسایر خانواده های وابسته .

آ-۱۴۱۵۱

بمناسبت درگذشت‌مرحومه صغری بعستان‌منش‌مقدم مجلس ختمی در روز پنجشنبه دهم امرداد از ساعت ۵ تا ۷ بعد از ظهر در منزل صبیه ایشان واقع در جاده قدیم شمیران ایستگاه مینا مقابل پمپ بنزین شماره ۱۱۳۱ منعقد میباشد .

خانواد هاای: بستان منش‌مقدم ، جعفری ،جدلی، پور شهیدی ، فتوره‌چی ، انورزاده ، عادلی

آ-۲۷۲۷۰

بعموم بازماندگان آنمرحومه مصیبت وارده را تسلیت میدهیم .

باشگاه لاینز تجریش با کمال تاسف و تاثر درگذشت بانو پروین الدوله خواجوی مادر گرامی جناب آقای مهندس فتح‌الله خواجوی رئیس اسبق باشگاه لاینز تجریش را باطلاع شیر مردان وشیرزنان میرساند . مجلس ترحیم آن فقیده سعیده روز شنبه ۱۲ مرداد ماه از ساعت ۸٫۵ تا ۱۰ برای‌شرکت‌اقایان و ازساعت ۱۰٫۵ تا ۱۲ برای شرکت خانمها درخانقاه صفی علیشاه برقرار است .

شرکت شیر مردان و شیر زنان در مجلس ترحیم موجب شادی روح‌آنمرحومه‌وتسلیت بازماندگان خواهد شد .

۱-۲ آ-۱۴۲۰۱ یحیی فتحی

هوالباقی

با نهایت تاسف درگذشت شادروان مرحوم حاج‌صمداله‌مرادزنجانی ابوی‌زوجه‌سرکار سرهنك‌آثار را باطلاع دوستان و بستگان محترم میرساند . مجلس ترحیم‌مردانه ازساعت ۵ الی ۶ ونیم‌بعد ازظهرروز پنجشنبه ۱۰٫۵٫۴۷ در مسجد علوی واقع در خیابان انبار نفت چهار راه رباط کریم و مجلس ختم زنانه در همان ساعت در خیابان رباط کریم کوچه سنجیده منزل ان مرحوم منعقد میباشد .

داوداللهمرادزنجانی ، عباس‌زرنگار بختیاری،ستوان یکم مهدی شمسائی، مهدی بهرامی ، اصغرهشترودی، اسمعیل رهنما ، محمد رضا دریانورد ، محمدرضاآثار

آ-۱۴۲۰۹

بعموم بازماندگان آنمرحوم مصیبت وارده را تسلیت میدهیم .

بمناسبت درگذشت مرحومه مغفوره بانو رفیه زارع مادر گرامی آقای حاج محمد حسن زارع مجلس‌ختمی از طرف هیئت حسین مظلوم (ع) در مسجد زارع‌سه‌راه تهران ویلا ساعت ۴ونیم تا ۶و نیم بعد از ظهر روز پنجشنبه ۱۰٫۵٫۴۷ منعقد میباشد . امید است عموم دوستان و اشنایان با شرکت خود در مجلس مزبور موجبات شادی روح آنمرحومه را فراهم اورند.

آ-۱۴۲۳۱

با کمال تاثر درگذشت ناگهانی جوان ناکام سعید اردلان را باطلاع‌میرساند . مجلس ختم انمرحوم در مسجد حسینی واقع در تهران نو خیابان فرخی‌از ساعت ۴و نیم تا ۶و نیم بعداز ظهر روز پنجشنبه - ۱۰٫۵٫۴۷ منعقد است.

حاجعلی اردلان ، حمید اردلان ،سردار اردلان، حیدر اردلان ، علیرضااردلان ،عطاءاله‌اردلان،ابوالقاسم اردلان، نصرت‌اله اردلان ، علی اردلان، سرتیپ خلیل اردلان ، حسین اردلان ، نصراله اردلان، مهندس حجت‌اله اردلان ،نعمت‌اله اردلان ، سرهنك علی‌اشرف صفائی ، شاپور شریفی

آ-۱۴۲۳۷

بعموم بازماندگان آنمرحوم مصیبت وارده را تسلیت میدهیم .

با کمال تاسف فوت ناگهانی حاج محمدعلیزاده فرزند آقای حاج محمد تقی علیزاده را باطلاع دوستان و فامیل میرساند . مجلس ترحیم روز شنبه ۱۲ مرداد ماه جاری از ساعت ۹ تا ۱۱ صبح در مسجد حاج‌سید عزیزاله واقع در بازار برگزار میگردد ومجلس‌ترحیم زنانه در همانروز از ساعت ۴ تا ۷ بعداز ظهر درمنزل آقای حاج‌محمد تقی علیزاده واقع در خیابان خراسان کوچه زیبا برقرار میباشد.

حاج‌محمد تقی علیزاده ،حاج محمود علیزاده ، مهدی علیزاده ، حاج علی رسول منش ، خانواده های علیزاده ، فتاحیان ،ناصرآبادی ، حسین زاده ،ارایش، بزرگمنش ، لولاچی ، اسداله زاده ،آل‌طه ،منافی‌زاده، علاقبند ، شیخ رضائی، ربوبی ، حاجیها ، مرادیان ، فتحعلی زاده، همت‌آبادی ، شیرازی ، ابوالفتحی ، رئوف ، رفیعی ، امینی ، دادپی ، منصوری ، مظاهری، فتاحیه ، زرین‌خاك ، منفرد ، تهرانی ، زرمندیلی

۱-۲ آ-۱۴۲۴۹

بعموم بازماندگان آنمرحوم مصیبت وارده را تسلیت میدهیم .

با نهایت تاسف فوت مرحوم عباسعلی مرادی را باطلاع خویشان‌و اشنایان و هموطنیتی های‌محترم میانه مقیم مرکز میرساند . مجلس ترحیم ان مرحوم ساعت ۹ تا ۱۱ صبح روز پنجشنبه ۱۰٫۵٫۴۷ درمسجد فخرالدوله واقع در دروازه شمیران و مجلس زنانه همان روز از ساعت ۴ تا ۷ بعداز ظهر در خانه ان مرحوم واقع در سمنگان چهل دستگاه خیابان گلزار غربی جنب چاه آب منعقد است .

خانواده های مرادی ، هنرمندی ،سیدی ،فرجی، معماریان ، توفیقی ، عبداللهی ،یوسفی ، یعقوبی، سیف‌مقدم، هاشمی ، دشتی

آ-۱۴۲۶۳

بعموم بازماندگان آنموحوم مصیبت وارده را تسلیت میدهیم .

با نهایت تاسف درگذشت بانو منور حریری را باطلاع دوستان و اشنایان میرساند . مجلس‌تذکر روز های ۵شنبه دهم و جمعه یازدهم مرداد ماه از ساعت ۵تا۸ بعد از ظهر در منزل مهندس حریری منعقد خواهد بود . نشانی -خیابان پهلوی نزدیك تجریش ایستگاه کاظمی نبش کوچه قنات سرمك شماره ۲.

خانواده های : حریری، وثیقی، کاظم‌پور ،بسطامی، قانئی، مشکی ، دهقانی

۱-۲ آ-۱۴۲۶۷

مصیبت وارده را بعموم بازماندگان‌آنمرحومه تسلیت میگوئیم .

یادبود

بمناسبت تصادف روز جمعه یازدهم مرداد ماه جاری‌باشب‌هفت‌درگذشت شادروان جلال‌الدین‌دادستان مجلس یادبودی در مزار آنمرحوم واقع در امامزاده عبداله برگزار خواهد شد مراتب را بدینوسیله‌باطلاع آشنایان و بستگان میرساند .

آ-۱۴۱۳۱ خاندان دادستان

مراسم شب هفت درگذشت شادروان باباافشار از ساعت ۵ تا ۷ بعدازظهر پنجشنبه دهم امرداد در امامزاده عبداله‌آرامگاه صولت‌الدوله برگزار خواهد بود وسیله ایاب و ذهاب مقابل منزل انمرحوم واقع‌در خیابان آذربایجان مقابل مسجد لولاگر کوچه سلمان فارس کوچه منوچهر اماده میباشد.

آ-۱۴۱۷۷ خانواده های : افشار ،اوستا

روز پنجشنبه ۱۰٫۵٫۴۷ مصادف با شب‌سالگرد شادروان جنت‌مکان جوان ناکام فرزند عزیزمان دکتر ضیاءالدین دبیری اردکانی است هزینه‌یادبود برای شادی روح پر فتوح آن ناکام صرف امورخیریه گردید .

پدر و مادر و خواهر داغدار محمد دبیری اردکانی، بانو صاحب دبیری اردکانی ، طلعت دبیری اردکانی

آ-۱۴۱۷۳

روز پنجشنبه (فردا) مصادف با شب‌هفت مرحوم محمد تقی فروتن میباشد لذا از ساعت ۴ الی ۶ مجلس یادبودی در امامزاده عبداله مقبره بدر برقرار خواهد بود وسیله از ساعت ۳و نیم در منزل انمرحوم واقع در دروس آماده است .

آ-۲۷۳۲۲ خانواده فروتن

بمناسبت چهلمین روز درگذشت شادروان عشرت‌الملوك شیوائی مجلس یادبودی درروز جمعه ۱۱ امرداد ماه از ساعت ۵ تا ۷ بعد از ظهر در منزل انمرحومه واقع در اریشهر ایستگاه چهارم خیابان ۱۹ شماره ۱٫۸۹ منعقد است . شرکت بستگان و دوستان موجب شادی روح ان مرحومه وتشکروامتنان بازماندگان خواهد شد .

آ-۱۴۱۶۹ خانواده شیوائی

باطلاع بستگان . دوستان و اشنایان‌میرساند که طبق وصیت‌مرحوم‌حسین رمضانی بزرك خاندان‌رمضانی هزینه مراسم چهلم درگذشت‌فقید سعیدبین‌مستمندان تقسیم گردیده است و بین مناسبت مجلس یادبود مردانه تشکیل نخواهد شد . مجلس یادبود زنانه روز پنجشنبه ۱۰٫۵٫۴۷ (فردا) از ساعت ۴ تا ۷ بعد ازظهر در منزل شخصی آنموحوم واقع در خیابان‌شهبازسه‌راه شکوفه کوچه فیضی برگزار میگردد

آ-۲۷۳۸۸ خاندان رمضانی

سوزی است فراق تو درمان پذیر نیست
تا زنده‌ام چوشمع از اینم گریزنیست

سومین سال شهادت‌فرزندم مسعود یزدانی افسر ژاندارم در ابن بابویه از ساعت ۵ تا ۷ بعد از ظهر روزشنبه ۱۲٫۵٫۴۷ برگزار میشود .

محمود یزدانی

آ-۱۴۱۹۹

تسلیت

جناب آقای خسروی ذیحساب شرکت ملی ذوب آهن ایران

با نهایت تاسف و تاثر مصیبت وارده را به جنبعالی و خانواده گرامتان از صمیم قلب تسلیت عرض نموده سلامتی ان خانواده گرام را از درگاه ایزد متعال خواهانم .

آ-۱۴۱۵۹ سید احمد حسینی

کارکنان کارخانه سیمان سفید دماوند ، کارخانه سیمان تهران ، کارخانه ۳۰۰ تنی سیمان شمال

بانهایت تاسف درگذشت شادروان خدامراد بهدین پدر ارجمند جناب آقای مهندس خسرو بهدین مدیر کارخانه سیمان سفید دماوند را به بازماندگان و آشنایان فقید سعید و بخصوص بهمکار گرامی اقای مهندس خسرو بهدین تسلیت گفته و همدردی خود را با سوگواران اعلام میدارند .

کارکنان کارخانه های سیمان سفید دماوند- سیمان تهران -سیمان شمال

آ-۱۴۱۰۳

سرکار ستوانیکم علی اکبر زمانیان

از طرف خود و همکارانم مصیبت وارده رابه سرکار صمیمانه تسلیت میگویم .

آ-۴۱۱۰۷ سپهبد حسن طوفانیان

سرور معظم جناب آقای اسمعیل خسروی

مصیبت فقدان فرزندان ناکام ان دوست محترم چنان طاقت‌فرسا و سنگین است که زبان قدرت گفتن و قلم یارای نوشتن تسلیت ندارد از صمیم قلب‌شریك درد آن پدر و مادر داغدار و سایر خانواده های مصیبت دیده هستیم و از خدای مهربان اعطای صبرو تحمل برای شما خواستاریم .

آ-۲۷۱۶۸ گلپایگان - فضلی وبانو

جناب آقای امامی

مصیبت وارده را بجنابعالی و اقایان مهندس احمد پیرایش و سرکار سروان حقشناس وخانواده محترمتان تسلیت میگوئیم .

مهندس ابوالقاسم قندی - فریدون برفی

آ-۱۴۱۱۷

همکار ارجمند جناب آقای مهندس پیرایش

با یکدنیا تاسف مرك جانگداز فرزند عزیزت را بجنابعالی‌و خانواده محترمتان تسلیت میگوئیم .

مهندس خلوتی ، مهندس منصوری ، مهندس کیاری ، نصرت‌اله کبیری ،مهندس طاهری ، حبیبه ایمان زاده ، اشرف فروزان ، مهین میراب ، مانیا برخورداریان ، فربد، مهندس رستگار ، مهندس جاودان، مهندس فندی ، مهندس شکری ، بیدار، سجادیان ، امانی ، اوشانا ، سزائی ، فراتی ،صنیعی، پاشائی ، نیری

آ-۱۴۱۱۵

حضرت علیه خانم زرین تاجبانو نورائی

با نهایت تاسف مصیبت وارده را بحضورسرکار علیه وخانواده محترم نورائی و خواجوی تسلیت عرض میکند .

علی اکبر زمانی

آ-۱۴۱۷۵

آقای اسمعیل کمالی اردکانی

کارمندان اداره کل روابط خارجی وزارت اطلاعات مصیبت وارده را بشما و خاندن مکرم‌تسلیت میگویند.

آ-۱۴۱۹۷

با یکدنیا تاسف مصیبت وارده را بخانواده های محترم خسروی و موسوی تسلیت عرض نموده خود را در این غم شریك میدانیم .

سید علینقی پورداد و بانو ، محمد رضا پورداد‌و بانو ،حسن خوشروشان و بانو

آ-۱۴۲۰۰۷

سپاسگزاری

از اقایان علماء اعلام و سروران گرام‌صاحبمنصبان دولت جامعه پزشکان ، دندانپزشکان ، دارو سازان، فرهنگیان و خویشاوندان ، اصناف ،بازرگانان‌ودوستان و آشنایان و همشهریان که با شرکت خود در مراسم تشییع و مجالس ترحیم و هفته مرحوم میرزاعلی‌اکبر حقیقت فرزند حضرت آیت‌الله امام‌جمعه اردکان‌فارس چه در تهران ، زاهدان ، اباده ، شیراز ، اردکان و کازرون یا بوسیله تلگراف ، نامه و درج در روزنامه اظهار محبت و همدردی فرموده‌اند سپاسگزاری نموده چنانچه بعلت تالمات روحی در عرض تشکر حضوری تاخیر رخ دهد قبلا از تمام طبقات معذرت خواسته سعادت و سلامت سروران گرام را از خداوند متعال خواستاریم .

آ-۱۴۱۲۹ خانواده حقیقت

تشکر و اعتذار

از کلیه دوستان و اشنایان و سروران گرامی که در مراسم تشییع جنازه و مجلس ترحیم شادروان استر میز راهی مادر اینجانبان حضور بهم‌رسانیده ویا بوسیله نامه و تلگراف و جراید مارا مورد عنایت و لطف خود قرار داده و موجبات تسلی خاطر بازماندگان را فراهم فرموده‌اند بینهایت تشکر نموده و چون بواسطه تالمات روحی قادر به شرفیابی و تشکرحضوری نیستیم پوزش طلبیده و آرزوی سعادت و سلامت برای عموم مینمائیم.

از طرف کلیه بستگان - خانبابا میزراهی-ابراهیم راد

آ-۱۴۲۲۵

مجالس وعظ و سوگواری

بمناسبت ایام سوگواری حضرت صدیقه‌طاهره فاطمه زهرا سلام‌اله علیهاازروزجمعه ششم‌جمادی‌الاولی مطابق یازدهم مرداد ماه تاتاریخ‌چهاردهم جمادی‌الاولی بمدت یکهفته مجلس عزاداری در منزل حجةالاسلام حاج آقا حسین آیةاله زاده اصفهانی منعقد میباشد.

۱-۲

بمناسبت ایام رحلت‌بانوی گرامی‌اسلام صدیقه‌اطهر فاطمه زهرا سلام‌اله علیها مجلس وعظ و سوگواری از امشب تا ده شب در مسجد زارع سه راه تهران‌ویلا منعقد است و دانشمند محترم جناب اقای مروارید از ساعت ۸و نیم تا ۹ونیم سخنرانی میفرمایند.

آ-۱۴۲۲۹

سرکار سروان دادخدائی

مصیبت وارده را از جانب خود وهمکارانم‌تسلیت عرض مینمایم سرهنك مصفائی

آ-۱۴۱۸۵

دوست عزیز آقای محمد جواهرچی زاده

با تاثر و اندوه فراوان مصیبت وارده را بشمو خاندان محترم تسلیت عرض میکنم.

آ-۱۴۱۵۷ علیرضا آصفی

فوت مرحوم جلال‌الدین دادستان باعث تاثر گردیدواین مصیبت بزرك را بخاندان‌انمرحوم‌بخصوص تیمسار معظم تسلیت عرض نموده بقاء ان خاندان رااز خدای بزرك مسئلت داریم.

مصطفی شراره ، جلال‌احمد خانلو ، حاج سید کاظم‌میر لطیفی

آ-۱۴۱۲۷

جناب اقای خسرو بهدین

درگذشت پدر گرامیتان را صمیمانه تسلیت میگویم .

مصطفی شیر خدائی وکیل دعاوی

آ-۱۴۱۳۳

دوست عزیز جناب آقای حسن طاهری فراگوزلو

مصیبت وارده را بشما و خانواده محترم صمیمانه تسلیت عرض میکنم .

پادگان فرح‌آباد - حمید جرایدی

آ-۱۴۱۴۹

سرکار سرهنك ۲ضرابی

با نهایت تاسف مصیبت وارده را از طرف‌خود و همکارانم بسرکار تسلیت گفته ،بقاء عمر برای بازماندگان آن مرحومه ازخداوندبزرك‌مسئلت‌مینمائیم

آ-۱۴۲۱۵ سرلشگر حسین موحد

خانواده محترم خسروی مرك عزیزانتان‌مخصوصا فریدون عزیزمان ما را بی اندازه متاثر کرده .برایتان از صمیم قلب شکیبائی ارزو میکنیم .

جمشید ایمانی ، محسن رمضانی ، حسین‌سلطان‌پور

آ-۲۷۲۸۶

آقای افشار شهردار محترم ناحیه ۳

کارمندان و کارکنان سازمان آتش نشانی‌و نجات وامداد مصیبت وارده را بجنابعلی و خانواده محترم صمیمانه تسلیت عرض مینمایند .

آ-۱۴۲۱۷

جناب آقای نجفیانی ریاست محترم آموزش و پرورش رودسر

فوت جانگداز دکتر جهانگیری و همچنین‌فقدان ابدی بانو دوست والی افشار ارجمند جنت مکان را به بانوی معظم نجفیانی مخصوصا جنابعالی تسلیت عرض می کنیم .

بانو افا زاده اکبر پور جنتی - ضیاء کردبگلی

آ-۱۴۲۱۱

سرکار سرگرد ستاد سهراب صمیمی

با اندوه فراوان فوت پدر بزرگوارتان راتسلیت عرض مینمائیم

سرگرد میرشاهی ، سروان راجی ،ستوان‌یکم ظهوری

آ-۱۴۲۳۵

PHILIPS IRAN

Service

NEW Tel. NO.

49989

68986

PHILIPS

شماره های جدید تلفن

سرویس

شرکت سهامی فیلیپس ایران

۴۹۹۸۹

۶۸۹۸۶

اطلاعات ۱۳۰۴

چهارشنبه

* سی‌ویکم ژوئیه ۱۹۶۸
* پنجم جمادی‌الاول ۱۳۸۸
* شماره ۱۲۶۵۰
* سال چهل‌وسوم

شرایط پرداخت وام بشرکتهای تعاونی مسکن

امروز اساسنامه شرکت تعاونی مسکن از طرف بانك رهنی ایران انتشار یافت .

این اساسنامه بصورت «مدل» تهیه شده و کلیه موسساتی که مایل باشند از کمك بانك رهنی ایران برای‌ساختمان مسکن‌استفاده کنند ، باید اساسنامه‌ای مطابق مدل فوق تهیه و پس از تصویب‌در شورای عالی تعاون ازطریق بانك رهنی وام دریافت دارند .

شرکت های تعاونی مسکن برطبق این اساسنامه باید دارای مدت نامحدود باشند و تهیه زمین و ساختن واحد های مسکونی باید طبق اصول شهر سازی انجام‌گیرد و عضویت اتحادیه های تعاونی را که دارای فعالیت مشابه می باشند بپذیرند .

سرمایه اولیه‌شرکت های‌تعاونی مسکن باید پرداخت شده باشد و هیئت مدیره اینگونه شرکت ها میتوانند بوسیله‌فروش‌سهام باعضاء شرکت و یا باعضاء جدید میزان سرمایه را افزایش دهند وسهام شرکت تعاونی مسکن غیر قابل تقسیم است ، مگر با اجازه هیئت مدیره .

اعضاء شرکت‌های تعاونی‌مسکن باید برای تامین قیمت خرید خانه طبق قرارداد منعقده مبلغ معینی‌نقدا یا بطور ماهیانه بشرکت بپردازندو اشخاصی میتوانند از این کمك استفاده نمایند که فاقد منزل‌ملکی باشند وتعهدنمایند‌درمنزل‌واگذاری ساکن گردند .

اعضاء شرکت های تعاونی‌مسکن باید حداقل ۱۸ سال تمام داشته باشند . کسانی که دارای‌محکومیت جزائی گردند از عضویت شرکت اخراج میشوند .

هیئت مدیره شرکت‌های تعاونی مسکن برای مدت یکسال انتخاب میگردند و تصویب پروژه های ساختمانی بعهده هیئت مدیره‌است و دارای یك مدیرعامل خواهدبود.

قسمتی ازجاده‌قدیم شمیران یکطرفه اعلام شد

امروز پلیس تهران طی اطلاعیه‌ای قسمتی از جاده قدیم شمیران را یکطرفه اعلام کرد .

بمنظور ایجاد تسهیلات لازم درامر عبور و مرود و جلوگیری از تراکم وسائط نقلیه در منطقه سیدخندان واقع در جاده قدیم شمیران ازتاریخ ۱۰ر۵ر۴۷ همه روزه از ساعت ۱۷ الی ۲۲ تا اطلاع ثانوی مقررات زیر از طرف پلیس تهران اعلام و از اهالی محترم پایتخت بخصوص رانندگان عزیز تقاضادارد دراینمورد باماموین انتظامی تشریك مساعی و همکاری نمایند .

۱ـ جاده قدیم شمیران حدفاصل بین‌سه‌راه‌پالیزی تا تقاطع‌سیدخندان یکطرفه اعلام و حرکت کلیه وسائط نقلیه از جنوب بشمال آزاد خواهد بود .

۲ـ خیابان فرح شمالی حدفاصل بین تقاطع مطهری و میدان پالیزی یکطرفه اعلام و حرکت کلیه وسائط نقلیه از شمال بجنوب آزاد خواهد بود .

۳ـ وسائط نقلیه ایکه قصد حرکت ازسیدخندان بسمت شهر را دارنددر تقاطع سه راه مطهری میتوانند با استفاده‌ازخیابان مطهری واردخیابان فرح شمالی شده و مسیر خود را ادامه دهند . بدیهی است در غیر از ساعات ذکر شده عبود و مرور وسائط نقلیه در مسیر بند ۱ و ۲ طبق‌معمول دوطرفه خواهد بود پلیس تهران قبلا از همکاری اهالی محترم پایتخت و رانندگان عزیز صمیمانه تشکر می‌نماید .

آقای نخست وزیر دیروز پس از آنکه نهمین شرکت سهامی زراعی را افتتاح‌کرد ، دفتریادبود شرکت مزبور را امضاء نمود . آقای دکتر ولیان وزیراصلاحات‌ارضی و تیمسارسپهبد ریاحی سفیر ایران در هلند درکنار آقای نخست وزیر دیده میشوند.

سفر شهبانو فرح

از اواسط هفته آینده شروع میشود

سفر علیاحضرت شهبانو فرح به استان های اذربایجان شرقی و کردستان از اواسط هفته‌اینده آغاز خواهد شد .

بقرار اطلاع آقای اسداله علم وزیر دربار شاهنشاهی ، واقایان وزیران کشور ، ابادانی و مسکن و اصلاحات ارضی و جمع دیگری از شخصیت های مملکتی درالتزام رکاب شهبانو خواهند بود .

انتظار میرود برنامه بازدید شهبانو از شهر های استان های کردستان و آذربایجان شرقی اوائل هفته اینده انتشار یابد. بموجب این برنامه شهبانو فرح بمدت یك هفته از شهر های این دو استان و فعالیت مختلف‌عمرانی آنها دیدن میفرمایند .

ملاقات باوزیر خارجه

مسرت حسین زبیری دبیر کل پاکستانی سازمان همکاری های عمران منطقه‌ای عصر دیروز با آقای اردشیر زاهدی وزیر خارجه بمدت نیمساعت ملاقات و گفتگو کرد .

سفیر ژاپن در تهران نیزعصر دیروز با وزیر خارجه ملاقات کرد.

تقدیر

از طرف وزارت آموزش‌وپرورش و تیمسار سرلشگر خسروانی از آقای رهائی رئیس‌کل آموزش و پرورش یزد بواسطه جدیت‌درانجام وظیفه کتبا تقدیر گردید .

جهان تاکسی

اتومبیلهای اخرین مدل‌اروپائی وآمریکائی بارانندهٔ های تحصیل‌کرده آشنا بزبانهای خارجی‌برای داخل وخارج شهر و جشنها در مدت ۲۴ساعت آماده خدمت به شماست .

آدرس ـ فیشرآباد روبروی هتل مرمر شماره ۴۸

تلفن ۴۷۰۰۰ـ ۶۹۶۹۳

اطلاعات دختران وپسران

روزهای ۳ شنبه

منتشر میشود

آگهی مربوط به تشکیل کلاسهای زبان جهت آماده ساختن داوطلبان شرکت درکنکور ورودی

مدرسه عالی ادبیات وزبانهای خارجی ـ موسسه عالی‌حسابداری ـ مدرسه‌عالی مطبوعات وروابط عمومی

مدرسه عالی پارس ودانشسرای عالی

آـ۲۷۰۲۸ درصفحه ۲

درهتل تهران انتر ناسیونال

صرف غذای مطبوع در کنار استخر زیبا و سالن باتهویه مطبوع باعالیترین موزیك لذتبخش است . جمعه ها ته‌دانسان با بهترین موزیك از ساعت ۵ بعد از ظهر . استخر شنای این هتل برای خانواده ها بی‌نظیر است. عروسی خود را باشکوه هرچه تمامتر در این هتل میتوانید برگزار فرمائید .

خیابان قدیم شمیران جنب بیسیم‌پهلوی تلفن ۷۷۰۶۱۹ـ۷۷۰۶۲۰

۲ـ۲ ۲۶۲۸۸ـا

"Salesman"

We need several young ambitious salesmen at **SHABRANG COMPANY.** Their age must be between 25 to 30 years old. Perfect knowledge of English is required, previous experience in salesmanship preferable (but not essential).

When you join us you will be given a basic training course to equip you for the job ahead. You will receive a good salary, health insurance and an automobile will be provided for work. Please write your qualifications to **SHABRANG COMPANY, 367 Takhte-Jamshid Ave.**

مژده به‌اهالی خوزستان ومناطق گرم جنوب

کولر کریر

مخصوص مناطق گرمسیر

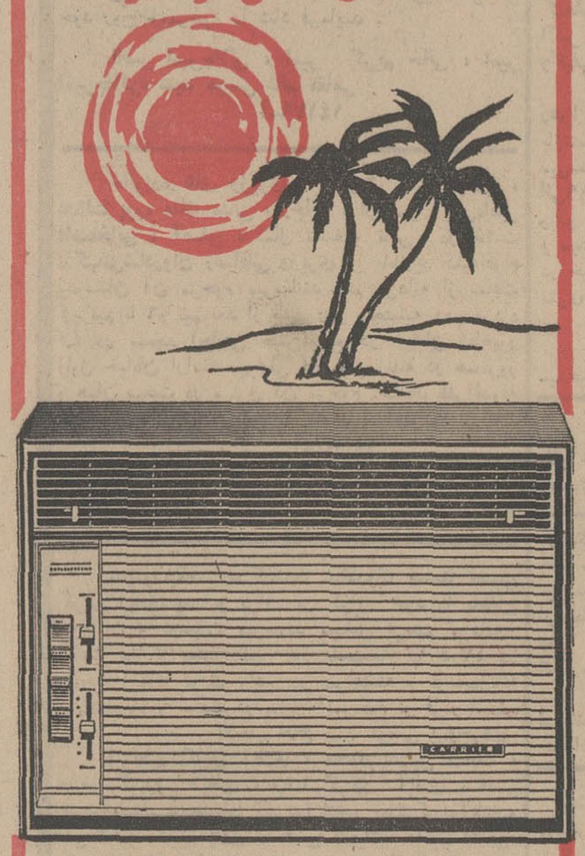

کولر «Desertmaster» تنها کولری است که پس ازسالها آزمایش و تحقیق مخصوص مناطق گرم ومرطوب جنوب ساخته شده ،تا ۵۲ درجه سانتیگراد گارانتی میشود ودر گرمترین نقاط جنوب مرغوبیت خودرا ثابت نموده است

Carrier

نماینده انحصاری ـ شرکت شعله خاور

تخت جمشید. چهارراه بهار تلفن های ۴۵ـ۷۵۶۱۴۱

فردا

تاج‌ورزشی

حقایق ورزش ایران

تازه ترین مطالب

مقالات آموزنده وانتقادی

پنجشنبه‌ها

تاج‌ورزشی

فیلم گنج‌قارون در باغ گلستان

باغ‌گلستان سه‌راه‌سلسبیل تلفن ۹۳۲۷۶

آـ۲۷۰۹۲

از امشب در سینماهای

پولیدور ـ متروپل

کاپری ـ اروپا (شاه‌آباد)

جانی تگزاس

باشرکت: جیمز نیومن

مونیکا بروگر ـ هوارد راس

و باشرکت هنرمند معروف‌فیلمهای وسترن «فرناندوسانچو»

بین‌ایران و کویت خط اتوبوسرانی دائر میشود

قرارداد توریستی‌و خط اتوبوسرانی بین ایران و کویت از طرف مقامات رسمی دولت کویت‌و مدیران‌شرکت تی‌بی‌تی بامضا رسید این قرارداد شامل سه برنامه است که‌عبارتند از :

۱ـسرویس اتوبوسرانی همه‌روزه بین ایران و کویت و بالعکس۲ـ تورهای مختلف از کویت به‌نقاط مختلف ایران ۳ـ تورهای مختلف از کویت به ممالك اروپائی ـ در عکس بالا آقایان باقرزاده مدیران شرکت تی‌بی‌تی آقای عبدالوهاب یوسف نفیسی مدیر عامل شرکت اتوبوسرانی کویت‌آقای جعفراقتدار وابسته اقتصادی سفارت‌شاهنشاهی ایران در کویت و آقای عبدالسلام فهمی محمد مدیر فنی تشکیلات حمل و نقل کویت هنگام امضای قرار داد دیده میشوند.

«مسابقه نهائی جام حذفی فوتبال باشگاههای تهران»

(استادیوم امجدیه)

پنجشنبه دهم مرداد ساعت ۶½ بعدازظهر پرسپولیس باپاس

جمعه یازدهم مرداد ساعت ۶½ بعدازظهرعقاب باشهربانی

ورودیه ۳۰ و ۵۰ ریال آـ۲۷۲۵۰

کولکسیون «باشروع پائیز» در

ماری مارتین

ازشنبه ۱۲ مرداد

تخت‌جمشید خیابان سهیل خیابان‌دی کاشی ۶۳

آـ۱۴۱۴۷

پذیرش دانشجو

آموزشگاه عالی پرستاری ۲۵ شهریور کرمانشاه

دوشیزگان دیپلمه ریاضی . طبیعی . ادبی که‌سن‌آنها بین۱۸ـ ۳۰سال باشد بامدرك تحصیلی و ۶قطعه عکس .رضایت‌والدین چهار برك رونوشت شناسنامه میتوانند تابیستم شهریورماه‌نام‌نویسی نمایند تاریخ مصاحبه بعدا اعلام میشود الف۴۱۹۴

آـ۲۴۵۷۰ ۱ـ۲

اطفال خود را از کودکی به پس انداز عادت دهید.

صندوق پس انداز بانک ملی ایران

ازامشب درسینما

آستارا (تجریش)

والت‌دیسنی تقدیم میکند

مربی کم‌تجربه

با شرکت : پیتر بوستینف

سوزان بله‌شت

دین‌جونز

همشهری!..

شب جمعه دوچیز یادت نره:

...دوم: «روزنامه توفیق»

توفیق