ارتش‌های مصر، سوریه و اسرائیل بحال آماده‌باش کامل جنگی درآمدند

اعراب و اسرائیل درآستانه جنگ جدید

★ رهبران شوروی و آمریکا برای جلوگیری از جنگ پنجم خاور- میانه ، با هم در تماس دائمی هستند .

اسرائیل یک سوم نیروهای ذخیره خود را فراخواند
● سوریه برای جنگ آماده شد ● سادات با فرماندهان نظامی مصر جلسه فوق‌العاده تشکیل داد

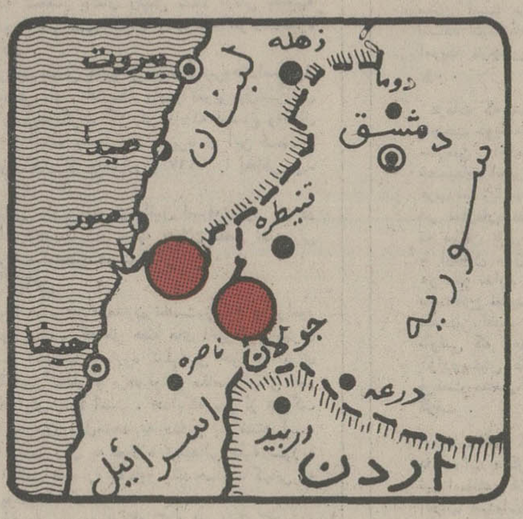

دراین نقشه موقعیت مرزهای بحرانی اسرائیل با سوریه و لبنان مشخص‌شده است. سوریه و اسرائیل هردو درمناطق مرزی نیروهای زیادی متمرکز کرده‌اند.

فلسطینی‌ها در منطقه اشغالی اسرائیل شورش کردند

درصفحات ۲ و ٤

هنری کی سینجر وزیر خارجه امریکا دیروز در یک مصاحبه مطبوعاتی به اسرائیل اخطار کرد در مدتیکه او و رئیس جمهوری امریکا در سفر خارج هستند به جنگ جدیدی دست نزند.
عکس رادیوئی آسوشیتدپرس

★ ناوگان جنگی شوروی بسوی آبهای سوریه بحرکت درآمد .

★ نخست‌وزیر لبنان گفت: رهبران اسرائیل کنترل اعصاب خود را از دست داده‌اند .

دبیر کل سازمان ملل بخاطر وخامت اوضاع خاورمیانه برنامه سفر خود را به‌اتریش لغو کرد

جنگنده‌های اسرائیل در آسمان بیروت به پرواز درآمدند

بیروت - یونایتدپرس - هواپیماهای جنگی اسرائیل امروز در آسمان بیروت به پرواز درآمدند. ودیوار صوتی را شکستند . بعد این هواپیماها بطرف مرز سوریه بحرکت درآمدند .

سادات دیشب با فرماندهان نظامی و مشاوران سیاسی خود یک جلسه فوق‌العاده مشورتی تشکیل داد تا در باره بحران خاورمیانه مذاکره کنند در عکس از چپ براست ژنرال جمصی رئیس ستاد ارتش ، مارشال احمد اسماعیل وزیر جنگ، ممدوح سالم وزیر کشور و اسماعیل فهمی وزیر خارجه در حضور سادات دیده میشوند.
عکس رادیوئی یونایتدپرس

ماهی دریاچه سد سفیدرود به بازار عرضه شد

با شروع فصل صید در دریاچه سد سفیدرود که ۲۳ کیلو متر طول و ۹٤ کیلو متر عرض دارد، عرضه ماهی این دریاچه به بازار آغاز شد. در دریاچه سد سفیدرود انواع ماهی ها از جمله آمور - فوتوتاک و کارپ وجود دارد.
در سفید رود ماهی سفید - کفال - سوف - سیم - کپور - کولی و حتی اوزون برون وجود دارد ، اما جمعیت این ماهی های بومی بواسطه تولیدو تکثیر وسیع ماهی های کارپ آمور و فوتوتاک که از نژاد ماهیهای مدیترانه شرقی هستند و اکنون جمعیت آن ها به میلیون ها رسیده ، در اقلیت قرار گرفته‌اند .
ماهی های مدیترانه‌ای به قیمت کیلوئی یکصد و پنجاه ریال به بازار عرضه میشود و بهمین جهت خریداران زیادی برای این نوع ماهی وجود ندارد و ماهی خواران تهرانی انواع ماهی های جنوب ودریای خزر را ترجیح میدهند .
علاوه براین ، روزی ده تن ماهی قزل‌آلای پرورش داده شده در موسسات پرورش ماهی کرج و جاجرود به بازار تهران عرضه میشود . قیمت این ماهی ها کیلوئی ۲۰۰ ریال و وزن آن‌ها از یکصد گرم تا نه کیلو است .
مقدار کمی هم ماهی قزل‌آلای رودخانه لارکه بهترین ماهی از این نوع در جهان است به بازار عرضه میشود . این ماهی کیلوئی ٦۰۰ ریال قیمت دارد !

ده بانک توسعه در مراکز استانها تأسیس میشود

★ اوراق قرضه بخش خصوصی و بانک‌ها وارد بورس خواهد شد

درصفحه آخر ستون چهارم

۲۰ صفحه
اطلاعات
یکشنبه ۲٦ آبان‌ماه ۱۳۵۳ - شماره ۱٤٥٦۱ تکشماره ۱۰ ریال

شاهنشاه در شرفیابی مدیران عامل شیرو خورشید سرخ فرمودند :

خروج پزشکان از کشور افتضاحی است که آن را با گرفتن تعهد خاتمه میدهیم

★ کارهائی که برای پذیرائی از پناهندگان کرد شد ، ارزش بین‌المللی دارد

★ هرجا جمعیتی هست باید جمعیت شیر و خورشید سرخ نیز همراه آن باشد .

درصفحه آخرستون سوم

شاهنشاه آریامهر در شرفیابی دیروز مدیران عامل شعب جمعیت شیروخورشید سرخ، طی بیاناتی از خدمات این سازمان تقدیر فرمودند . در مراسم دیروز والاحضرت شاهدخت شمس پهلوی نیز حضور داشتند. در عکس آقای دکتر خطیبی مدیرعامل جمعیت شیروخورشید سرخ، مدیران جمعیت را بحضور ملوکانه معرفی میکند .

فرمان شاهنشاه

بمناسبت روز ارتش

پیام رئیس ستاد بزرگ ارتشتاران

ارتش ایران در منطقه قدرتی تعیین کننده است

★ ابرقدرتها و زورمندان جهان در محاسبات خود ارتش شاهنشاهی را بعنوان عامل موثری بحساب می‌آورند

در صفحه آخر ستون اول

امروز مدیر عامل شرکت مخابرات اعلام کرد :

مشکل تلفن برای همیشه حل خواهد شد

در سازمان شرکت مخابرات کشور تجدید نظر بعمل خواهد آمد

در صفحه٤ ستون سوم

روابط اقتصادی و صنعتی ایران و مصر گسترش می‌یابد

ایران در نوسازی پرت سعید شرکت میکند

در صفحه٤ ستون سوم

اضافه نرخ سفر حج

بوسیله زائران پرداخت میشود

★ پیشنهاد شده است هزینه سفر حج ۸۰۰ تومان افزایش یابد

در صورت تصویب گزارش ستاد عملیات حج از هر زائر خانه خدا ۸۰۰ تومان دیگر بابت هزینه سفر حج دریافت خواهد شد .
ستاد عملیات حج که مامور بررسی نرخ جدید سفر حج‌شده بود با توجه به افزایش هزینه مسکن به میزان ۲۰۰ درصد در کشور سعودی پیشنهادکرد ۸۰۰ تومان برنرخ قبلی هزینه حج افزوده شود .
دکتر آزمون معاون نخست وزیر و سرپرست سازمان اوقاف در این مورد امروز گفت: این پیشنهاد ستاد عملیات حج روز یکشنبه آینده در شورایعالی حج مورد بررسی قرار میگیرد وبعد از تصویب شورای مزبور این مبلغ از زائران وصول خواهد شد .

زائران باید بپردازند

یک سخنگوی سازمان اوقاف امروز در مورد افزایش نرخ هزینه سفر حج سال جاری و نحوه پرداخت اضافات این هزینه اعلام کرد: افزایش بیش ازحد هزینه‌ها در سطح بین‌المللی و بخصوص تزاید خارق‌العاده مال‌الاجاره خانه های مسکونی حجاج بیت‌الله الحرام ، بدلایلی مانند ادامه و تشدید تورم بین‌المللی ، آزاد گذاشتن نرخها در سرزمین میزبان در موسم حج، قبول مطلق اصل عرضه و تقاضا و بسیاری عوامل دیگر برگزاری حج سال جاری را با مبلغ تعیین و دریافت شده عملا غیرممکن کرده‌است. تامین اضافه هزینه سفر حج جز بوسیله خود حاجیان نه مبنای عرفی می‌تواند داشته باشد و نه از نظر شرعی قابل قبول است .
سخنگوی اوقاف به این تذکر کسانی که معتقدند « افزایش هزینه سفر حج میبایست ماهها پیش تعیین میشد» نیز پاسخ داد و گفت : مطلعین می‌دانند مال‌الاجاره خانه‌ها (آنچه که مهمترین عامل درافزایش هزینه سفر حج است) دقیقا در همین ایام‌که موسم اجاره خانه‌هااست ونه ماهها پیش، آنهم بدلخواه صاحبان خانه‌ها که تابع هیچ مقررات و نظارت قانونی نیستند و ازاجاره‌دادن‌خانه‌ها خودداری میکنند و بانتظار این ایام می نشینند، تعیین میشود .
بهمین علت هم از افزایش‌هزینه سفر حج گریزی نیست و رقم اضافه‌ایکه داوطلبان این سفرباید بپردازند هم‌اکنون‌دردست‌بررسی است که با رعایت کامل منافع حجاج اعلام خواهد شد .

محمدعلی برای مسابقه در تهران

٦۷ میلیون تومان دستمزد می گیرد

برگزار کننده این مسابقه منتظر پاسخ مثبت ایران است

همزمان با مسابقه محمدعلی یک مسابقه جهانی دیگر هم انجام خواهد شد

★ جان‌مارشال : استادیوم آریامهر بهترین محل برای مسابقه محمدعلی است

محمدعلی در یک مسابقه با ٤ مشتزن نبرد کرد

درصفحه۱۷ ستون چهارم

سفر تاریخی فورد به‌شوروی ژاپن وکره آغاز شد

★ دست چپی های ژاپن تظاهرات بزرگی علیه فورد برپا میکنند

درصفحه۲ ستون هشتم

جادوگر اسرائیلی ساعتهای شکسته را بکار انداخت

★ پس از انجام برنامه «یوری گلر» در تلویزیون فرانسه دهها تماشاگر بوسیله تلفن خبر دادند که ساعتهای قدیمی از کار افتاده‌شان شروع به کار کرده است

درصفحه۲ ستون چهارم

فروش طلا متوقف شد

★ در بازار آزاد قیمت طلا همچنان روبه افزایش است و به مثقالی ۲۱۲ تومان رسیده است .

بانک ملی ایران امروز از فروش شمش طلا خودداری نمود ، ولی مسکوکات طلا را با قیمت دیروز برای فروش‌عرضه کرد . طوفان در بازار طلا و افزایش پی‌درپی قیمت این فلز سبب نابسامانی معاملات آن‌در بورسهای جهانی شده است . دامنه این طوفان به بازار طلادر ایران نیزکشیده‌شد و از امروز بعلت روشن نبودن قیمت و میزان نوسانات افزایش آنها بانک ملی از فروش شمش‌طلا خودداری کرد . این وضع تا ساعت ۹ صبح روز سه شنبه‌در بانک ملی ادامه خواهدداشت، در این ساعت که قیمت طلا در بورسهای جهانی روی معاملاتی که انجام می‌گیرد روشن خواهد شد ، این بانک هم با تعیین و اعلام قیمت جدید ، فروش‌شمش طلا را مجددا از سر خواهد گرفت .
قیمت شمش طلا در بازار آزاد امروز مجددا هر مثقال هفت‌تومان ترقی‌داشت و به‌مثقالی ۲۱۲ تومان رسید .
قیمت مسکوکات در بازار آزاد همان قیمت های دیروز و برای پهلوی ۳٤۰ تومان ، نیم پهلوی ۱۷۰ تومان و ربع پهلوی ۸۵ تومان بود . اما معاملات متوقف بود و صرافان از فروش مسکوکات طلا با قیمت های فوق هم خودداری کردند .

اطلاعیه زعفرانیه کرج

رجوع شود به صفحه نیازمندیها

اطلاعیه شرکت تعاونی مصرف سپه شنیده و دیده شده است

شرح در صفحه ۷

یک دانشجوی پزشکی از دانشگاه ملی ایران

برنده جایزه یکصد هزار ریالی «پپسی کولا» شده شرح کامل در شماره فردا چاپ خواهد شد .

اطلاعیه نظام پزشکی درباره محکومیت یک پزشک

شرح در صفحه آخر

اطلاعیه بیمه بین‌المللی ایران و امریکا (شرکت سهامی عام در شرف تأسیس)

اعلامیه پذیره نویسی بیمه بین‌المللی ایران و آمریکا (شرکت سهامی عام در شرف تاسیس) جهت اطلاع عموم در شماره های ۱۳٥٦٤ و ۱۳٥٦٥ روزهای چهارشنبه وپنجشنبه ۲۹ و ۳۰ر۸ر٥۳ این روزنامه منتشر خواهد شد .

دائی گرامی جناب آقای محمد محی‌الدین کاظمی
ارتقاء جنابعالی را به ریاست شعبه ٥ دادگاه استان مرکزی صمیمانه تبریک و تهنیت عرض نموده ، موفقیت روزافزون شما را از خداوند متعال خواستاریم .
لنگرود - محمد تقی شیخ‌الاسلامی و بانو

سپاس و پوزش
از کلیه سروران عظام دوستان و آشنایان گرامی که بمناسبت فقدان تاثرانگیز دکتر اصغر محبی همسر و پدر ارجمندمان بذل محبت فرموده با درج آگهی در روزنامه و ارسال تلگراف ونامه و شرکت در مراسم تشییع جنازه و ختم و هفته آنمرحوم ابراز همدردی فرموده‌اند ، نهایت سپاسگزاریم و چنانچه در عرض تشکر حضوری تاخیرافتد انتظار بخشایش میرود .
ملکتاج محبی. زهره محبی (اخوان‌علیزاده). احمدمحبی

جناب آقای بختیارنیا مدیر کل اداره کار و امور اجتماعی استان ساحلی
مهندسین و کارمندان و کارگران مصیبت وارده را تسلیت عرض مینمایند .
بندر عباس- شرکت معادن فاریاب. شرکت مینرال اکسپورت

آگهی استخدام بانک پارس

در صفحه نیازمندیها

بانک اعتبارات ایران

BANQUE ETEBARATE IRAN

استخدام کارمند محلی جهت شعبه کرمانشاه
شرح در صفحه نیازمندیها

والدهایم سفر خودرا به اروپا لغو کرد

آماده‌باش درمصر ، سوریه و اسرائیل

سازمان ملل متحد ـ خبرگزاریها ـ کورت والدهایم دبیر کل سازمان ملل متحد اعلام خطر کرد که جهان از آغاز جنگ جدید در خاورمیانه عربی نگران است زیرا این جنگ ممکن است ابعاد وسیعی پیدا کند .

والدهایم براثر گزارشهای منتشره از خاورمیانه عربی در مورد آغاز جنگ تازه مسافرتش را به زادگاهش قطع کرد و بیدرنگ فعالیت های دیپلماسی وسیعی را برای جلوگیری از این جنگ آغاز نمود .

دبیر کل سازمان ملل متحد مدتی تلفنی باکیسینجر وزیر خارجه آمریکا گفتگو کرد و سپس دیپلماتهای اسرائیل ، مصر ، سوریه ، آمریکا و شوروی را بحضور پذیرفت و اوضاع جاری خاورمیانه عربی را با آنها بررسی‌کرد.

والدهایم در این مذاکرات اخطار کرد که وی نگران اوضاع‌منطقه‌عربی خاورمیانه است و خواستار شد که برای جلوگیری از جنگ تلاشهای همه جانبه‌ای آغاز شود .

والدهایم گفت : نگرانی وی بیشتر از بسیج نیرو های مصر اسرائیل و سوریه سرچشمه گرفته است و گزارشهائی که بوی رسیده حکایت‌ازآن دارد که‌نیروی‌هوائی‌اسرائیل دست به فعالیتهائی‌درآسمان نواحی مرزی سوریه و مصر زده است .

این گزارشها همه حکایت ازآن‌دارند که علاوه‌بربسیج نیرو های اسرائیل و سوریه اردوگاه‌آوارگان فلسطین در جنوب لبنان بحال آماده‌باش درآمده است .

دیروز چند ناو جنگی اسرائیل در آبهای ساحلی جنوب لبنان مشاهده شدند و تانکهاوزره‌پوشهای‌اسرائیل بسوی‌نواحی مرزی باسوریه بحرکت درآمدند .

علیرغم این گزارشها و تشدید بحران در منطقه عربی خاورمیانه جرالدفورد رئیس جمهوری آمریکا و هنری کیسینجر وزیر امور خارجه این کشور اظهار عقیده کردند که جنگ در خاورمیانه عربی روی‌نخواهد داد . مطبوعات عربی و همچنین‌روزنامه های آمریکا دیروز اخطار کرده بودند که پنجمین‌جنگ‌اعراب‌واسرائیل بزودی آغاز خواهد شد .

در بیست و چهار ساعت گذشته در پشت پرده فعالیت های وسیعی برا ی‌جلوگیری از جنگ صورت گرفت.

مارشال احمد اسماعیل‌وزیر جنگ مصر مدت یکساعت با سفیر شوروی در قاهره‌مگفتگو کرد و در دمشق نیز ژنرال حافظ اسد رئیس جمهوری سوریه سفیر شوروی را بحضور پذیرفت .

جرالدفورد رئیس جمهوری آمریکا و لئونید برژنف دبیر کل حزب کمونیست شوروی گذشته نیرومندتر است و بطور کلی تمام اعراب خود را از نظر نظامی قوی‌تر از هرزمان دیگر احساس می‌کنند .

تنها نکته‌ای که در آن ابهام وجود دارد این است که آیا نیروی هوائی مصر توانسته است تمام تلفاتی را که در جنگ اکتبر سال‌گذشته متحمل شدجبران کند یاخیر.

موسسه اطلاعات استراتژیکی بین‌المللی که مقر آن در لندن قرار دارد اخیرا ارقام زیررا برای نشان دادن وضع تجهیزات کشور های مصرو سوریه و اردن ارائه داده است :

۱ـ مصر جمعا ۳۲۳ هزار نفر نظامی دارد که ۲۸۰هزار نفر از آنها در نیروی زمینی ۱۵ هزارنفر در نیروی‌دریائی و۲۸ هزار نفر دیگر درنیروی هوائی خدمت میکنند و تعداد هواپیماهای رزمی مصر ۵۶۸ فروند است .

۲ـ سوریه ـ جمع تعداد نظامیان ۱۳۷ هزار نفرنیروی زمینی ۱۲۵هزار نفر ـنیروی دریائی ۲۵۰۰ نفر نیروی هوائی ۱۰ هزار نفر ـ با ۳۰۰ هواپیمای رزمی .

۳ـ اردن ـ کل نظامیان ۷۴۸۵۰ نفر ـ نیروی زمینی ۷۰ هزار نفر ـ نیروی‌دریائی ۲۵۰نفر نیروی هوائی ۴۶۰۰ نفر ـ ۵۰ هواپیمای رزمی .

قدرت جنگی اعراب بیشتراز رمضان است

قاهره ـ رویتر ـ درگزارشی که خبرگزاری رویتر ازقاهره فرستاده از قول رهبران‌مصر گفته است که به عقیده آنها بنیه جنگی این کشور اکنون از قبل از جنگ رمضان سال گذشته نیرومندتر است و بطور کلی تمام اعراب خود را از نظر نظامی قوی‌تر از هرزمان دیگر احساس می‌کنند .

تنها نکته‌ای که در آن ابهام وجود دارد این است که آیا نیروی هوائی مصر توانسته است تمام تلفاتی را که در جنگ اکتبر سال‌گذشته متحمل شدجبران کند یاخیر.

موسسه اطلاعات استراتژیکی بین‌المللی که مقر آن در لندن قرار دارد اخیرا ارقام زیررا برای نشان دادن وضع تجهیزات کشور های مصرو سوریه و اردن ارائه داده است :

۱ـ مصر جمعا ۳۲۳ هزار نفر نظامی دارد که ۲۸۰هزار نفر از آنها در نیروی زمینی ۱۵ هزارنفر در نیروی‌دریائی و۲۸ هزار نفر دیگر درنیروی هوائی خدمت میکنند و تعداد هواپیماهای رزمی مصر ۵۶۸ فروند است .

۲ـ سوریه ـ جمع تعداد نظامیان ۱۳۷ هزار نفرنیروی زمینی ۱۲۵هزار نفر ـنیروی دریائی ۲۵۰۰ نفر نیروی هوائی ۱۰ هزار نفر ـ با ۳۰۰ هواپیمای رزمی .

۳ـ اردن ـ کل نظامیان ۷۴۸۵۰ نفر ـ نیروی زمینی ۷۰ هزار نفر ـ نیروی‌دریائی ۲۵۰نفر نیروی هوائی ۴۶۰۰ نفر ـ ۵۰ هواپیمای رزمی .

رهبران‌امریکا و شوروی درباره بحران خاورمیانه‌باهم تماس گرفتند

لندن ـ یونایتدپرس ـ منابع دیپلماتیک لندن گزارش دادند که شوروی و آمریکا یک سلسله مشورت های فوری و فوتی‌را بایکدیگردرباره‌اوضاع قابل انفجار خاورمیانه آغاز کرده‌اند.

منابع دیپلماتیک لندن در گزارش های خود گفته‌اند که مشورت های دو ابر قدرت شرق و غربدر بالا ترین‌سطح رهبران دوکشور انجام گرفته است و آمریکا و شوروی هر دومایلندکه‌از درگیرشدن جنگ تازه‌ای در خاورمیانه‌و عواقب بسیار وخیمی که ببار خواهد آورد جلوگیری کنند.

در گزارش های یاد شده سخن از تماس رهبران‌آمریکا و شوروی‌ازطریق تلفن‌سرخی که مستقیما کاخ سفید ریاست جمهوری آمریکا را به کاخ کرملین ـ یعنی مقر رهبران شوروی مربوط میکند بمیان آمدمو اضافه شده است که دیپلماتها و سران دو کشور بارهبران کشور های مورد حمایتشان در خاورمیانه نیز تماس گرفته‌اند تا آنها را از دست زدن به جنگ برحذر دارند ونگذارند که جنگ همه جانبه دیگری میان اعراب و اسرائیل آغاز شود .

در واشنگتن سخنگوی‌کاخ سفید گزارش های دریافت‌شده از اروپارادایر براینکه رهبران آمریکا و شوروی‌از تلفن‌سرخ برای مشورت کردن فوری در باره وضع خطرناک خاور ـ میانه استفاده کرده‌اند تکذیب کرد

یک دختر فلسطینی کشته شد

شورش فلسطینی‌ها سراسر غرب‌رود اردن رافراگرفت

بیت‌المقدس ـ آسوشیتدپرس ـ دیروز موج بزرگی‌از تظاهرات واغتشاشات و عملیات خشونت آمیز به طرفداری از سازمان آزادیبخش فلسطین تقریبا سراسر اراضی اشغال شده غرب رود اردن را فراگرفت.

سخنگوی فرماندهی نظامی اسرائیل گزارش داد که دراین حوادث و تظاهرات یک دختر ۱۸ ساله عرب به قتل رسید و در حدود ۵۰ نفر بازداشتو عده زیادی از تظاهر کنندگان عرب فلسطینی و عده‌ای از ماموران انتظامی‌اسرائیل‌زخمی شدند.

در شهرهای جنین ـنابلس و هلهول که‌از بزرگترین شهر های ساحل غربی اشغال شده رود اردن بشمارمیروندهزاران نفراز دانش آموزان عرب فلسطینی مدارس متوسطه در یک زمان تظاهرات بسیار خشونت آمیزی برپا کردند . تظاهر کنندگان که میخواستند پشتیبانی خودرااز یاسرعرفات رئیس سازمان آزادیبخش فلسطین نشان دهند در جریان تظاهرات با پرتاب سنگ و یا گلاویزی مستقیم با ماموران پلیس‌ونیروهای ارتش اسرائیل درگیری پیدا کردند. در هرسه شهر یاد شده ماموران پلیس اسرائیل در حالی که کلاه‌خود برسر داشتند باچوب باتون به جان تظاهر کنندگان عرب افتادند و کوشیدند آنها را متفرق کنند.

درگیرودار عملیات سرکوبی تظاهرات در شهر جنین یک دختر جوان ۱۸ سالهفلسطینی براثر ضربه‌ای که مستقیمابر سروی وارد آمد جان خودرا از دست داد

از ۱۹۶۷که اسرائیل ساحل غربی رود اردن‌را اشغال‌کرده تاکنون این اولین باری است که در جریان تظاهرات ضد اسرائیلی فلسطینی ها در اراضی مذکور یک نفر به قتل رسیده است .

اسرائیل آماده حمله به‌سوریه شد

خاورمیانه عربی درآستانه‌پنجمین جنگ‌اعراب و اسرائیل قرار گرفت

بیروت ـ خبرگزاری فرانسه ـ رویتر ـ آسوشیتدپرس ـ طی بیست و چهار ساعت اخیر اوضاع خاورمیانه بویژه در جبهه جولان باردیگر بشدت روبه‌وخامت گذاشته و گزارش هائی کهاز منابع مختلف خبری مخابره میشود نشان میدهد که اعراب و اسرائیل در آستانه یک جنگ بزرگ جدید قرار گرفته‌اند .

روزنامه نیویورک تایمز دیروز نوشت گزارش هائی که بوزارت امور خارجه‌آمریکا رسیده‌حاکی است که‌اسرائیل یک سوم نیروهای ذخیره خود را بزیر پرچم فرا خوانده است .

نیویورک تایمز اضافه کرده است که محافل مطلع وزارت امور خارجه و وزارت دفاع آمریکا بسیج قسمتی‌از نیروهای اسرائیل را تائید کرده‌اند اما فرا خواندن افراد ذخیره بخدمت زیر پرچم دلیل آن‌نیست که اسرائیل خود را برای جنگ جدید بااعراب آماده کرده است .

باوجودگزارش هائی که از وخامت اوضاع درجبهه شمال رسیده تاکنون هیچگونه حادثه‌ای در بلندیهای جولان روی نداده اما طرفین بدقت مراقب اوضاع هستند .

درعین حال اسرائیل عملیات نظامی خود را علیه مناطق جنوبی لبنان که پس‌از کنفرانس سران عرب آغاز کرده همچنان ادامه میدهد .

ناظران نظامی در بیروت اظهار داشتند صدای چکمه های نظامیان که اکنون در خاورمیانه بگوش میرسد تازگی ندارد. ازهمان روزی کهکنفرانس رباط سازمان آزادی بخش فلسطین را بعنوان نماینده منحصر بفرد مردم فلسطین به رسمیت شناخت اوضاع دراین منطقه به نقطه انفجار نزدیک شده است.

آخروقت دیشب شمعون پرز وزیر دفاع اسرائیل در یک مصاحبه تلویزیونی تاکید کرد که اسرائیل قسمتی از نیرو های خود را بحال آماده‌باش درآورده ولی گفت این نخستین بار نیست که مابه‌چنین اقدامی دست زده‌ایم .وی اضافه کرد که اقدامات اخیر اسرائیل در حقیقت عکس‌العملی است که ما به‌تحولات اوضاع‌در خط آتش‌بس سوریه نشان داده‌ایم. بااینحال ما اکنون در برابر وضع کاملا جدیدی قرار گرفته‌ایم. یکی‌ازعلل دگرگونی اوضاع تصمیمات‌کنفرانس رباط است که با شناسائی سازمان آزادی بخش فلسطین جناح افراطیون رادر جهان عرب تقویت کرده است .

ازسوی دیگر مدت ماموریت نیروهای سازمان ملل متحد در ارتفاعات جولان بزودی پایان می‌یابد و ظاهرا سوریه نمی‌خواهد باتمدید ماموریت آنها موافقت کند.

وزیر دفاع اسرائیل تاکید کرد هدف اقدامات احتیاطی ما جلوگیری از وخامت بیشتر اوضاع در منطقه است شمعون پرز درباره اوضاع جبهه مصر گفت سیاستی که مصر پیش گرفته بمراتب ملایم‌تر از روش سوریه است .

خبرنگار نظامی تلویزیون اسرائیل ضمن تفسیر اظهارات شمعون پرز گفت اخیرا نقل و انتقالاتی در جبهه مصر به چشم میخورد ولی مصری ها تاکنون مقررات آتش‌بس را نقض نکرده‌اند.

شمعون پرزدر پاسخ یکی از خبرنگاران گفت ظاهرا اعراب در باره نتایج اختلافات داخلی ما دوچار تصورات واهی‌شده‌اند و مثلا خیال می‌کنند که این اختلافات ما را از بسیج نیرو های ذخیره بازمیدارد . در این مورد باید بگویم که روز های جمعه و شنبه شخصا باتفاق رئیس ستاد ارتش به‌جبهه های شمال و جنوب سرکشی کردم و روحیه افراد ذخیره را بسیار عالی یافتم .

سپس تلویزیون عکس هائی از مواضع نیروهای‌اسرائیل در جبهه جولان نمایش داد . خبرنگار رادیو تلویزیون‌اسرائیل که از جبهه جولان دیدن‌کرده گزارش دادکه اوضاع واحوال و روحیه نظامیان از جمله واحد های ذخیره در این قسمت‌از جبهه اوضاع واحوال قبل از جنگ ژوئن ۱۹۶۷ را بخاطر می‌آورد .

خبرنگار نظامی تلویزیون اسرائیل اضافه کرد که در حال حاضر مقررات آتش‌بس در جبهه جولان نقض نشده‌ولی طرفین به دقت مراقب اوضاع هستند .

حمله ناگهانی

در دمشق عبدالحلیم خدام معاون نخست‌وزیر و وزیرامور خارجه سوریه اظهار داشت که طی هفته های اخیر پوزه‌ظرف ۲۴ ساعت گذشته اسرائیل مبارزه تبلیغاتی خود را برای گمراه کردن افکار بین‌المللی و پرده پوشی مقاصد نهائی خود بطور بیسابقه‌ای افزایش داده است . خدام‌که پس از شرکت در مجمع عمومی سازمان ملل‌متحد به دمشق بازگشته است گفت اسرائیل با دست زدن به مبارزه تبلیغاتی علیه سوریه میخواهد عملیات نظامی خود را بمنظور یک حمله ناگهانی به سوریه از انظار پوشیده دارد .

وزیر امور خارجه سوریه اضافه کرد اسرائیل که خود را برای یک حمله جدید به سوریه آماده می نماید‌چنین وانمود میکند که سوریه مقدمات یک جنگ جدید را فراهم میسازد و میخواهد با این دستاویز در حمله به خطوط‌سوریه پیشقدم شود .

اسرائیل در عین حال میخواهد با این عملیات افکار عمومی را از وضع وخیمی که در داخل آن کشور بوجودآمده بسوی «خطر باصطلاح خارجی » منحرف سازد .

خدام در پایان گفت جمهوری عرب سوریه به تعهدات خود وفادار بوده و مقررات آتش‌بس را بطور کامل رعایت می‌کند ولی بهرگونه حمله از جانب اسرائیل با شدت وسرعت فوق‌العاده‌ای پاسخ خواهد داد .

عرفات:اسرائیل با بمب اتمی وارد جنگ‌میشود

هاوانا ـ رویتر ـ یاسرعرفات رئیس‌سازمان آزادیبخش فلسطین که درهاوانا بسر میبرد اسرائیل را متهم کرد که در تدارک یک‌حمله پیشگیرانه علیه کشور های عرب است و اخطارکرد که پنجمین جنگ خاورمیانه ممکن است بزودی آغاز شود . عرفات اضافه کرد که اسرائیل از حمایت فعال آمریکا درچنین حمله‌ای برخوردار خواهد بود .

عرفات که دریک کنفرانس مطبوعاتی در پایتخت کوبا صحبت میکرد گفت که حیثیت سازمان آزادیبخش فلسطین بدنبال تصمیمات اخیر کنفرانس سران کشور های عرب در رباط و بدنبال سخنرانی خود وی در سازمان ملل در روزچهارشنبه گذشته به میزان قابل توجهی افزایش یافته است با اینحال سازمان تحت رهبری وی عجالتا در نظر ندارد به ایجاد یک دولت فلسطینی باصطلاح تبعیدی ـ یعنی در خارج از فلسطین اقدام کند . عرفات گفت که اینکار تاوقتی که موسسان ورهبران سازمان آزادیبخش فلسطینی احساس نکنند که فرصت مناسب فرارسیده استانجام‌نخواهد گرفت .

عرفات گفت که اسرائیل درجنگ آینده‌اش با اعراب ممکن است حتی ازسلاح اتمی نیز استفاده کند واین جنگ نه تنها برای اعراب صدمات فراوان به بار خواهد آورد بلکه احتمالا صلح جهانی را نیز بمخاطره خواهد انداخت .

یاسرعرفات اظهارنظر کرد که جنگ اکتبر سال گذشته و نتایجی که بباز آوردمحافل نظامی اسرائیل را جریحه‌دار کرده وبهمین دلیل اکنون میکوشند تا موازنه موجود قدرتها را درخاورمیانه بکمک امپریالیسم آمریکا به سوداسرائیل دگرگون‌کنند.عرفات ضمنا نسبت به سودمند بودن سفر آینده وزیر خارجه آمریکا به کشور های عرب ابراز تردید کرد .

جرالدفوردوبرژنف برای سادات پیامهای فوری فرستادند

سادات با فرماندهان‌نظامی مصرمشورت کرد

قاهره ـ رویتر ـ بدنبال اعلام خطر های روز گذشته دایر بر اینکه نقل و انتقالات و بسیج های نظامی در خاورمیانه ممکن است از کنترل خارج شود و آتش جنگ تازه‌ای را میان‌اعراب و اسرائیل روشن کند و انور السادات رئیس جمهور مصر دیروز با وزیران و مشاوران طراز اول نظامی و غیر نظامی خود ملاقات و مشورت کرد .

هنری کی‌سینجر وزیر خارجه آمریکا پریروز به اعراب و اسرائیل اخطارکرد که تدارکات جنگی جاری‌آنها ممکن است از کنترل خارج شود و دولت امریکا تمام گزارش هائی را که در این زمینه از خاورمیانه دریافت میکند بدقت مورد مطالعه قرار داده است .

در ملاقات با انورالسادات ممدوح سالم وزیر کشور ـ اسمعیل فهمی وزیر خارجه ـ ژنرال احمد اسمعیل وزیر جنگ ژنرال جمصی رئیس ستاد کل نیرو های مسلح مصرو ژنرال عبدالسلام‌توفیق رئیس رکن دوم ستاد ارتش مصر نیز شرکت داشتند .

از طرف دیگر مجله اخبارالیوم چاپ قاهره‌دیروز فاش کرد که سادات اخیرا یک پیام فوری از جرالد فورد رئیس جمهور امریکا و دو پیام از لئونید برژنف دبیرکل حزب کمونیست شوروی دریافت کرده استو از مضمون پیام فورد و یکی از دو پیام‌برژنف خبری‌بدست نیامده است.

جادوگراسرائیلی ساعتهای خراب شده‌را بکار انداخت !

پاریس ـ خبرگزاری فرانسه ـ «یوری‌گلر»،جادوگر»اسرائیلی شب گذشته عملیات‌حیرت‌انگیز خود را از تلویزیون فرانسه بطور زنده برای فرانسویان نمایش داد . از جمله عملیاتی که «گلر» بمعرض‌نمایش‌گذاشت خم کردن کلید ها و کارد و چنگال با یک اشاره انگشت بود . او همچنین ساعت هائی را که فاقد چرخ زنده های اصلی بودند بکار انداخت .این ساعتها سالها بود که از کار افتاده بود. اندکی بعد در حدوددویست نفرازتماشاگران تلویزیون فرانسه بوسیله تلفن بمرکزرادیو تلویزیون‌فرانسه اطلاع دادند ساعت های‌قدیمی آنها که ازسال ها قبل ازکار افتاده بود بطورناگهانی‌شروع بکار کرده‌اند .

متهمین به‌توطئه علیه سادات دادگاه‌را متشنج کردند

محاکمه ۹۲ تن که به اتهام توطئه برای سرنگون کردن حکومت انور سادات در قاهره محاکمه میشوند دیروز پس از آنکه وکلای مدافع ادعا کردند برخی از موکلان آنهاشکنجه شده‌اند، به تعویق افتاد. در جریان اولین جلسه محاکمه متهمان علیه‌نظام‌دادگاه شوریدند ودرحالیکه قرآن مجید بربالای سر خود گرفته بودند فریاد زدند «دادگاهی که‌مارا محاکمه میکند و نیز حکومت و رهبری آن غیرقانونی است». طلال‌الانصاری یکی از متهمان بطوریکه در عکس دیده میشود فریاد زد: ما برای خشنودی خدا پرچم خودرا برافراشتیم تاشکوه اسلام را حتی‌درصورت لزوم باخونریزی بازگردانیم. درخلال توطئه نافرجام که روز ۱۸ آوریل گذشته‌از حمله به آکادمی فنی نظامی قاهره آغاز شد ۱۱ تن کشته و ۲۷ تن زخمی شدند

« عکس رادیویی آسوشیتدپرس»

نیروهای ذخیره مصر احضار شدند

قاهره ـ خبرگزاری‌فرانسه ـ همزمان با بحرانی شدن ناگهانی اوضاع درخاورمیانه عربی افسران‌وسربازان ذخیره ارتش مصر بخدمت احضار شدند تا آموزشهای لازم را برای مقابله با اسرائیل در صورت آغاز جنگ ببینند .

گزارشهای رسیده از قاهره حاکیست که بدنبال بسیج نیرو های سوریه نیرو های مصر نیز خود را آماده کرده‌اند که درصورت جنگ وارد نبرد شوند .

همزمان با این گزارشها فرماندهی نیرو های صلح سازمان ملل متحددرخاورمیانه عربی گزارش داد که در ارتفاعات جولان نیرو های هوائی سوریه واسرائیل‌فعالیت خودنشانه‌ای از بحرانی بودن اوضاع است .

درقاهره روزنامه‌های مصریا تیتر های درشت اعلام خطر کردند که جنگ بزودی آغاز میشود .

الاهرام نوشت : اعراب‌باید درآماده‌باش کامل باشند .

الاخبار روزنامه دیگر مصری گزارش داد که ممکن است هرلحظه اسرائیل به اعراب حمله کند زیرااسرائیل برای‌این تصمیم‌درنگ نمی‌کند.

کی‌سینجر به اسرائیل قول‌داد اعراب قصد آغاز جنگ را ندارند

شوروی و غرب نگران جنگ‌جدیدخاورمیانه‌شدند

پاریس ـخبرگزاری فرانسه ـ وخامت‌ناگهانی‌اوضاع درمنطقه عربی خاورمیانه نگرانی و اضطراب شدیدی در محافل سیاسی جهان بوجود آورده است .

گزارش های رسیده حاکی است که طی بیست و چهار ساعت بین واشنگتن و مسکو تماس های سیاسی محرمانه برای بررسی وضع انفجاری خاورمیانه صورت گرفته است. گفت گزارش هائی که درباره بسیج نظامی اسرائیل انتشار یافته کاملا اغراق آمیز است‌اما البته ما حق داریم برای آنکه‌بار دیگر غافلگیر نشویم باقدامات احتیاطی دست بزنیم .

سفیر اسرائیل درباره تحویل سلاحهای شوروی به سوریه گفت حمل اسلحه از شوروی به سوریه تازگی ندارد و از مدتها قبل سیل سلاحهای جدید شوروی به این کشور سرازیر شده و طبعا این مسئله ما را بشدت نگران می‌کند .

در پاریس محافل سیاسی به‌دقت مراقب‌تحولات اوضاع خاورمیانه بوده و بسیج نیروهای اسرائیل‌را بانگرانی تلقی کرده‌اند . فرانسویها بویژه از گسترش عملیات نظامی درمرزهای لبنان‌سخت ناراحت شده‌اند و گفته‌میشود که این عملیات اوضاع را در خاورمیانه به نقطه انفجار نزدیک کرده است . دربن مقامات رسمی آلمان غربی‌از تشدید بحران خاورمیانه بشدت اظهار نگرانی کردند. در لندن محافل سیاسی انگلیس شایعات مربوط به امکان درگیری یک جنگ‌جدید را در خاورمیانه با آرامش تلقی کردند .

در واشنگتن دیشب سفیر اسرائیل پس از دو ساعت مذاکره با هنری‌کی‌سینجر به خبرنگاران گفت اسرائیل یک کشور صلح دوست است و بهیچوجه خیال حمله بهیچ‌یک از کشور های عربی را ندارد. وی افزود که کی سینجربه او اطمینان داده است‌که‌همسایگان اسرائیل نیز خیال حمله به این کشور را ندارند. سفیراسرائیل گفت گزارش هائی که درباره بسیج نظامی اسرائیل انتشار یافته کاملا اغراق آمیز است‌اما البته ما حق داریم برای آنکه‌بار دیگر غافلگیر نشویم باقدامات احتیاطی دست بزنیم .

سفیر اسرائیل درباره تحویل سلاحهای شوروی به سوریه گفت حمل اسلحه از شوروی به سوریه تازگی ندارد و از مدتها قبل سیل سلاحهای جدید شوروی به این کشور سرازیر شده و طبعا این مسئله ما را بشدت نگران می‌کند .

در بیروت رشید الصلح نخست وزیرلبنان اظهارداشت که تصور نمی‌کند اسرائیل‌به یک جنگ جدید علیه کشور های عربی دست بزند .

نخست وزیر لبنان اضافه کرد :تصور نمی کنم اسرائیل آتش‌بک جنگ جدیدرا روشن کند زیرا درگیری نبرد بدون شک از نقاط نظامی ، سیاسی و اقتصادی بزیان اسرائیل تمام خواهد شد .

نخست وزیرلبنان در پایان گفت که رهبران اسرائیل‌پس از آغاز بحث مجمع عمومی درباره فلسطین‌کنترل اعصاب خود را از دست داده‌اند اما درهر حال گمان نمی‌رود با یک جنگ جدید خود را با مشکلات بزرگتری روبرو سازند .

طرح‌ایران در کنفرانس غذا تصویب شد

رم ـ خبرگزاری فرانسه ـ کنفرانس جهانی غذا که‌درروم جریان دارد دیروز با اکثریت قریب به اتفاق و درپاره‌ای موارد باتفاق آرا طرح های ۱۴ قطعنامه راکه همگی معطوف به‌افزایش دادن تولید محصولات کشاورزی در جهان است تصویب کرد.

در یکی از طرح های تصویب شده ایجاد یک صندوق بین‌المللی توسعه کشاورزی پیش‌بینی شده است .

این طرح از طرف ایران تسلیم کنفرانس شد.

از طرف دیگر روز گذشته کمیسیون شماره ۲کنفرانس جهانی غذاطرحی را تصویب کردکه بموجب آن یک شورای جهانی غذائی تاسیس خواهد شد تابراجرای تمام تصمیمات و قطعنامه هائی که‌از تصویب کنفرانس گذشته است نظارت کند. اعضای شورای یادشده باید از طرف شورای اقتصادی سازمان ملل معرفی شوند و سپس عضویت آنان در شورای جهانی غذا مورد تصویب مجمع عمومی سازمان ملل متحد قرار گیرد .

سفر تاریخی فورد به‌شوروی، ژاپن و کره آغازشد

توکیو ـ خبرگزاری فرانسه ـ درحالیکه‌اوضاع خاورمیانه بحرانی شده است جرالد فورد وکی‌سینجر امروز عازم کشور های کره جنوبی ژاپن و شوروی شدند .

پرزیدنت‌جرالدفوردبعدازظهر فردابرای‌یک‌دیدارر‌سمی‌پنج‌روزه از ژاپن وارد توکیو میشود .

در این سفر هنری‌کی‌سینجر و گروهی از مقامات آمریکائی نیز پرزیدنت فورد را همراهی خواهند کرد . مذاکرات رئیس جمهوری آمریکابا نخست‌وزیر ژاپن از صبح روز سه‌شنبه‌آغاز میشود واعلامیه رسمی‌مذاکرات روز چهارشنبه در توکیوانتشار خواهد یافت . رئیس جمهوری آمریکا در مدت توقف خود در توکیو باهیروهیتوامپراتور ژاپن نیز ملاقات و گفتگو خواهد کرد و روز جمعه ژاپن را بسوی کره جنوبی ترک خواهد گفت . جرالد فورد روز های ۲۳ و ۲۴ نوامبر در ولادی‌وستوک بالئونید برژنف‌دبیرکل حزب کمونیست شوروی‌ملاقات خواهد کرد .

در ژاپن عناصر دست چپی خودرا‌آماده میکنند تاتظاهرات وسیعی علیه جرالدفورد برپا کنند این سفر که نخستین‌سفر هوردرسمت ریاست جمهوری به خارج است از لحاظ سرنوشت سیاسی او اهمیت زیادی دارد .

میلیونهایونانی درانتخابات شرکت کردند

آتن ـ رویتر ـ امروز یونانی‌ها ، برای نخستین بار ، پس از ده سال در انتخابات پارلمانی شرکت کردند .

انتخابات در ۱۲۵۰۰ حوزه رای‌گیری‌ازطلوع آفتاب‌آغاز شد و تا غروب ادامه دارد نتایج آن چند ساعت پس از تعطیل این حوزه‌ها اعلام می‌شود .

در حدود ۶ میلیون یونانی که نیمی از آن‌ها را ، زنان تشکیل می‌دهند ، از میان ۱۴۲۶ نامزد انتخاباتی که بیشترشان وابسته به پنج حزب عمده شرکت کننده در مبارزات انتخاباتی هستند، نمایندگان پارلمان را انتخاب خواهند کرد .

پیش بینی میشود کنستانتین کاراماتلیس ، نخست وزیر ۶۷ ساله‌یی که‌حزب‌دموکرات جدید را رهبری می‌کند ، اکثریت قاطعی از ۳۰۰ عضو مجلس نمایندگان را برای تشکیل یک دولت متکی به پارلمان ، بدست آورد .

اخبار کوتاه جهان

۴۲۰هزارجوان امریکائی باتهام استعمال ماری‌جوانا بازداشت شدند

● واشنگتن ـ خبرگزاری فرانسه ـ «رابرت‌دوپونت» رئیس سازمان مبارزه با مواد مخدر در کاخ‌سفید واشنگتن اظهار داشت که مصرف کنندگان‌ماری‌جوانا در آمریکا نباید بعنوان مجرم و جنایتکار تحت تعقیب قرار گیرند زیرا قوانین جزائی آمریکا نتوانسته است از افزایش مصرف ماری‌جوانا در ایالات متحده یکاهد .

دوپونت گفت‌که سال‌گذشته چهارصد و بیست هزارنفر در آمریکا باتهام استعمال ماری جوانا بازداشت شده‌اند . بیشتر بازداشت شدگان جوانان ۱۸ تا ۲۵ ساله هستند .

اعتراض یوگسلاوی به مانور ناتو

● بلگراد ـ خبرگزاری فرانسه ـ یوگسلاوی نارضایی عمیق خود را از مانور دریایی مشترک امریکا ، ایتالیا ، بریتانیا ، و ترکیه ، که در سواحل یوگسلاوی انجام شد به دولت های‌این چهارکشور اعلام کرد. وزارت خارجه یوگسلاوی به دولتهای مذکور اعلام کرده استکه این مانور ها به حاکمیت یوگسلاوی لطمه وارد میکنند .

بمب برای هواپیمای اسرائیلی

● بوستون ـ آسوشیتدپرس ـ سخن گوی شرکت هواپیمائی «ترانس ورلد ایرلاینز» دیروز گفت: حریقی که به انبار توشه این شرکت در فرودگاه بین‌المللی لوگان آسیب فراوانی وارد آورد ، براثر انفجار یک بمب درچمدانی روی داد که قرار بود به وسیله این شرکت به تل‌آویو فرستاده شود .

نخست‌وزیر لیبی در ترکیه

● آنکارا ـخبرگزاری فرانسه ـ یک مقام دیپلماتیک درآنکارا اظهار داشت که سرگرد عبدالسلام جلود نخست‌وزیر لیبی‌هفته آینده برای امضای قراردادی‌بادولت‌ترکیه وارد آنکارا خواهد شد.

بموجب این قرار داد به کارگران ترک اجازه داده خواهد شد که در لیبی مشغول کار شوند.

انتقال جنازه اوایرون

● مادرید ـ آسوشیتدپرس ـ جنازه اوایرون،دومین‌همسر خوآن پرون،رئیس‌جمهوری فقید آرژانتین ، ۲۲ سال‌پس از مرگش ، دیروز ازمادرید به‌بوئنوس آیرس برده شد.

ناوگان شوروی بطرف سوریه بحرکت درآمد

مسکو ـ خبرگزاری تاس گزارش داد که دو واحد از ناوگان جنگی شوروی شامل یک ناوشکن و یک زیر دریائی روز ٤شنبه‌این هفته برای یک دیدار رسمی‌دوستانه وارد بندر لاذقیه در سوریه خواهد شد .

فرماندهی‌ناوگان شوروی را دریادار « نیکلاخووین» بعهده دارد .

محافل رسمی لندن در تفسیر دیدار پنج روزه‌ناوگان شوروی از بندر لاذقیه اظهار داشتند که ورود واحدهای جنگی شوروی به آبهای سوریه اوضاع را در منطقه خاورمیانه بیش از پیش بوخامت سوق داده و رهبرآن اسرائیل را سخت نگران کرده است .

از طرف دیگر چند ناوجنگی شوروی ، سفر رسمی دوستانه‌یی به سواحل جزایر ملداوی واقع در اقیانوس هند ، و به سواحل سنگال خواهد کرد .

آمریکا موشک و هواپیماهای مدرن به اسرائیل میدهد

نیویورک ـ رویتر ـ مجله معتبر هفته هواپیمائی چاپ نیویورک گزارش داد که آمریکا موافقت کرده است انواع تازه‌ای از سلاحها و تجهیزات جنگی مدرن و از جمله موشکهای پیشرفته زمین به‌هوا و هواپیما های‌بسیار کارآمد شکاری از نوع اف ۱۵ در اختیار اسرائیل‌بگذارد.

مجله آمریکائی‌نوشته است که اسرائیل این‌سلاحها را برای مقابله با سریع‌تر شدن ارسال تدارکات جنگی از طرف شوروی برای مصر و سوریه ـ دریافت خواهد کرد .

اردوگاه فلسطینی ها در لبنان بحال آماده‌باش درآمد

لبنان همچنان زیرآتش توپخانه اسرائیل قراردارد

صیدا ـ یونایتدپرس ـ در حالیکه در جبهه جولان یک نوع آرامش قبل از طوفان حکمفرما است اوضاع در مرز های لبنان همچنان بحرانی است . واسرائیل به حملات خود به دهکده های مرزی و اردوگاه های فلسطینی در «فتح‌لند» ادامه میدهدیک مقام نظامی در صیدا اظهار داشت که توپخانه های اسرائیل ساعت پنج بعد ازظهر دیروز دهکده های اطراف «عرقوب» را زیر آتش گرفت گلوله‌باران این مناطق تا ساعت دو بعدازظهر بطور متناوب ادامه داشت. بعداز ظهر دیروز چندین ناوچه تندرو اسرائیل نیزبه سواحل اسرائیل در منطقه صور نزدیک شدند و بلافاصله در اردوگاه فلسطینی ها ورشیدیه در جنوب لبنان بحال آماده باش درآمد.

چندروز پیش پنج ناوچه اسرائیلی اردوگاه رشیدیه را گلوله باران کرده و سه نفر را کشته و سیزده نفررا زخمی کردند.

ضمنا ساکنان دهکده های مرزی لبنان اظهار داشته‌اند که در تمام مدت دیشب واحد های زرهپوش اسرائیلی بسوی کوه هره‌ون در حرکت بودند یک هواپیمای شناسائی اسرائیل نیز بداز ظهر دیروز بر فراز مناطق جنوبی لبنان پرواز کرد.

در عین‌حال واحد های کماندوی فلسطین نیز دیروز و دیشب عملیات خود را در داخل سرزمین های اشغالی دنبال کردند.

خبرگزاری وفا گزارش داد که‌گروهی از فدائیان تاسیسات اردوگاه چتربازان دشمن را در منطقه «مدراخ» بابمب منفجر کردند.

آتش سوزی شدیدی که بدنبال این‌انفج

مسابقات کشتی فرنگی باشگاههای اختصاصی تهران

سازمان آب قهرمان شد

★ تیمهای دخانیات ـ واحد ـ راه‌آهن ـ برق و داروئی عنوان های بعدی را تصاحب کردند

شب گذشته با پیروزی کشتی گیران سازمان آب تهران مسابقات کشتی فرنگی قهرمانی باشگاه های اختصاصی تهران به پایان رسید و قهرمانان اوزان دهگانه جوائز خودرا از رئیس فدراسیون کشتی دریافت داشتند.

مسابقات برگزار شده درسطحی خوب و مبارزاتی فشرده انجام گردید که طی آن حوادث و رویدادهای کوچک و بزرگی شکل گرفت. از آن جمله ناکامی منصور برزگر قهرمان جهان مقابل نظافت دوست، شکست تورانیان قهرمان آسیا از علی رمضانی و پیروزی احمد رضا محمدی مقابل کوهکن مهم‌ترین آنها بود.

سوای این رویدادها باید از درخشش چهره‌هائی چون محمود بهاری، داود خانعلی‌زاده ـ اصغر صادق‌لو نیز یاد کرد. علاوه بر آن بایستی از ضعف داوری سخن گفت که در چند مورد حق کشتی‌گیران برتر ضایع شد.

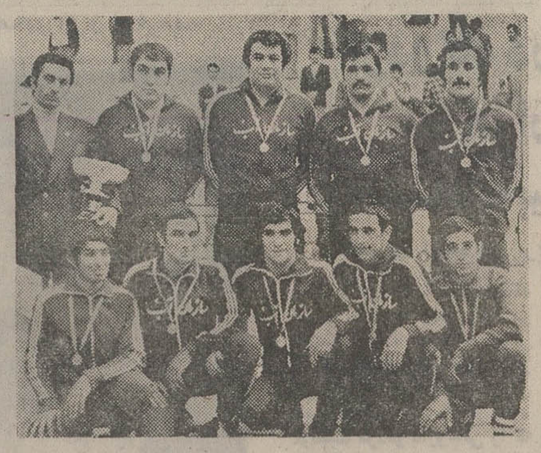

تیم کشتی سازمان آب درحالی که منصور برزگر را در جمع خود ندارد بهمراه سروش سرپرست تیم دیده میشود.

که از آن جمله در دیدار قاطع ـ بهاری، پیروزی مسلم قاطع قربانی اشتباه داوری شد، یا اینکه در دیدار علی نقیان ـ هاشم کلاهی، که دو کشتی‌گیر به نتیجه مساوی رسیدند میدانداری کلاهی چشم‌گیرتر بود. بهرحال با این خصوصیات سازمان آب تهران با ۶ عنوان قهرمانی و ۱۱ امتیاز اختلاف نسبت به تیم رده دوم یعنی دخانیات برعنوان قهرمانی باشگاههای پایتخت بوسه زد. رده‌بندی از این قرار اعلام شد.

۴۸ کیلو: ۱ـ علی اصغر رشیدی (دخانیات) ۲ـ عباس پلنگ‌کش (سازمان‌آب) ۳ـ بیژن حکمی (بنگاه داروئی).

۵۲ کیلو: ۱ـ داود میرزائی (دخانیات) ۲ـ اسداله امیری (سازمان آب) ۳ـ اصغر صادق لو (بنگاه داروئی).

۵۷ کیلو: ۱ـ حسین نقیب زاده (سازمان آب) ۲ ـ علی منتظری (واحد) ۳ ـ رحمان خدادادی (دخانیات).

۶۲ کیلو: ۱ـ حسین‌تورانیان (سازمان آب) ۲ـ محمود بهاری (راه‌آهن) ۳ـ ابو القاسم قاطع (واحد).

۶۸ کیلو: ۱ـ احمد رضا محمدی (برق) ۲ـ حسین‌کوهکن (سازمان‌آب) ۳ـ جعفر علیزاده (بنگاه داروئی).

۷۴ کیلو: ۱ـ محمود دلیریان (سازمان‌آب) ۲ـ داود خانعلی زاده (دخانیات) ۳ـ ابراهیم‌ظفر نوائی (راه‌آهن).

۸۲ کیلو: ۱ـ خسرو نظافت دوست (دخانیات) ۲ـ منصور برزگر (سازمان آب) ۳ـ علی کردبچه (بنگاه داروئی).

۹۰ کیلو: ۱ـ مرتضی علی نقیان (سازمان آب) ۲ـ هاشم کلاهی (دخانیات) ۳ـ قدرت‌اله عرب (برق).

۱۰۰ کیلو: ۱ـ بهرام‌مشتاقی (سازمان آب) ۲ـ عباسعلی حاج جعفری (دخانیات) ۳ـ احمد روشن (راه‌آهن).

۱۰۰+کیلو: ۱ـ داود ایوب (سازمان آب) ۲ـ بهمن بوربور (صنعت نفت) ۳ـ صابر داودی (راه‌آهن).

باین ترتیب سازمان‌آب با ۵۲ امتیاز بمقام قهرمانی رسید و تیم های دخانیات با ۴۱، واحد با ۲۳، راه‌آهن با ۲۲، برق با ۱۸ و بنگاه داروئی با ۱۴ امتیاز عنوانهای دوم تا ششم را کسب کردند.

غلامی از کشتی خداحافظی کرد!

بانزدیک شدن هشتمین دوره مسابقات جام اریامهر با اینکه شب گذشته باپیروزی خوب و قابل تحسین محمد طباطبائی مقابل محمد حسن عشری که با نتیجه ۱ـ۸ حاصل شد تعداد منتخبین جام به ۷۳ تن رسید ولی هنوز روشن نیست که ایران با چه تعداد شرکت کننده در دوره هشتم جام حاضرخواهد شد.

ولی خداحافظی کاظم غلامی کشتی‌گیر سرشناس مشهدی و عضو دوساله تیم ملی حادثه بزرگ رویداد های پیش‌هنگام جام اریامهر است.

کاظم غلامی که بخاطر عضویت در تیم ملی شرکت کننده درجام جهانی استانبول بدون مسابقه برای جام انتخاب شده بود، هفته گذشته رسما طی نامه‌ای که بفدراسیون کشتی نوشت انصراف خود را از ادامه کشتی اعلام داشت.

غلامی یاداور شده است که بخاطر نداشتن تمرین و حاضر نشدن در اردو نمیتواند در خدمت تیم کشتی باشد.

هرچند که نزدیکان و دست‌اندرکاران عنوان کرده‌اند خداحافظی غلامی برای همیشه است ولی او هنوز درصورت خواست شخصی میتواند عضوی مفید در ۶۸ کیلو باشد. غلامی که در سال های ۱۹۶۹ ماردل پلاتا (فرنگی)، ۱۹۷۳ تهران و ۱۹۷۴ (استانبول) درخدمت تیم‌های ملی بوده در مسابقات جام اریامهر ـ جام تفلیس برنده مدال طلا شده است. و یک مدال نقره نیز از دیدار های جام دانکولف در اختیار دارد.

فوتبال قهرمانی دسته اول باشگاههای تهران

مساوی برای هر دو دیدار

بعد از ظهر دیروز در دنباله مسابقات فوتبال قهرمانی دسته اول باشگاههای تهران دو دیدار انجام گرفت که تیمهای حمید و بانک سپه در نخستین مسابقه بدون گل مساوی و دژبان در مصاف شهربانی به مساوی ۱ـ۱ رسیدند، هوای نسبتا سرد و سکو های خالی هرگز نتوانست مانعی درتلاش وبازی پرتحرک جوانان بی‌نام و نشان این تیمها باشد.

حمید صفر ـ بانک سپه صفر

در نخستین دیدار حمیدوبانک سپه که هر دو درانتهای جدول قراردارند برای‌کسب‌امتیاز فوتبال پرتحرک وسریعی‌را بنمایش گذاردند، در این دیدار گرچه هردو تیم بارها درمقابل دروازه دیگری تهدید کننده بودند ولی برتری حمید بیشتر بچشم میامد.

حمید طول‌بازیها شانسهای‌خوبی برای نتیجه‌گیری‌داشت که چندبار تیر دروازه مانع شد و همچنین، بانک سپه درنیمه اول دو فرصت عالی رادر چند قدمی دروازه حمید از دست دادکه هر کدام از آنها میتوانست یک گل باشد و سرنوشت بازی را عوض کند.

دژبان ۱ ـ شهربانی ۱

دژبان خیلی زود دروازه حریف را فرو ریخت، در دقیقه ۹ بود که ملک زاده مهاجم خوزستانی و باتکنیک این تیم در شلوغی مقابل دروازه با دو شلیک پیاپی که اولی را دفاع برگرداند! در بازگشت با شوتی سنگین دروازه شهربانی را گشود.

شهربانی در دقیقه ۱۲ صاحب یک پنالتی شد که مشکوک بنظر میرسید ولی داور معتقد بود کد مدافع دژبان روی جباری مهاجم حریف مرتکب‌خطاشده، اسماعیل کشتیرانی‌مهاجم پرثمر شهربانی باشلیکی عجولانه توپ را از روی نقط پنالتی به‌خارج فرستاد.

دژبان در حالیکه دروازه شهربانی را زیر فشار سختی قرار داده بود سرانجام در دقیقه ۶۹ دروازه‌اش از روی‌نقطه پنالتی گشوده شد و پیروزی را بامساوی عوض کرد، این پنالتی از برخورد توپ با دست مدافع میانی دژبان درمحوطه جریمه حادث شده بود.

ژیمناستهای ایران درراه بیروت

ژیمناستهای برگزیده‌ایران محمد آذری، فریبرز مفید، حسین محمد قلی وهوروش خلیلی صبح‌امروزبرای‌شرکت در تورنمنت چهار جانبه برگزاری در بیروت راهی لبنان گردیدند ضمن اینکه قرار است دو چهره دیگر جوادخرسندی و حسن محمد قلی نیز با دوروز تاخیر به آنها ملحق گردند.

در تورنمنت ژیمناستیک بیروت علاوه بر ایران‌ولبنان (میزبان) شوروی و سوریه نیز حضور خواهد داشت.

بهرام افشار زاده‌و قبائی بعنوان مربی و سرپرست ژیمناستها را همراهی‌میکنند.

گزینش تیم ملی بسکتبال جوانان

روز گذشته انتخاب نهائی تیم ملی جوانان بسکتبال پسران ایران برای سفر به فیلی‌پین صورت گرفت واین نفرات شانس عضویت‌در تیم ملی را بدست آوردند: فرهاد هژیر (کرمانشاه)، حمید نوروزی (اصفهان)، روبیک جرجیان (تبریز)، عارف مردوخی (سنندج)، ادوارد تومانیانس محمد یزدانی‌راد، انورآلوشا، طونی ابکار، ژیرا موسپیان، سیمون بهرام چیان، عباس مرشدی و رسول دانشیان (این‌تعداد از تهران میباشند).

تیم ایران روزچهارشنبه برای شرکت در مسابقات بسکتبال قهرمانی جوانان آسیا عازم مانیلا پایتخت فیلی‌پین میگردد.

محمدعلی با بوناونا مبارزه میکند؟

«اسکاربوناونا» مشت‌زن معروف آرژانتینی روزگذشته در بوئنوس آیرس طی گفتگوئی با خبرنگاران گفت: یک ترتیب دهنده مسابقات بکس‌حرفه‌ای‌بنام«ایکه مالیتز» به او پیشنهاد کرده تا با دریافت مبلغی نزدیک به ۴ میلیون دلار با محمدعلی مبارزه نماید.

«بوناونا» همچنین گفت: چنانچه انجام این مسابقه قطعیت یابد، مبارزه‌ای که قرار است روز ۲۴ آذر با جوفریزیر داشته باشد، بهم‌خواهد زد زیرا دیدار با علی را ترجیح میدهد.

دوچرخه‌سوار دانشگاه ها

یکدوره مسابقه تشویقی دوچرخه سواری بوسیله تربیت بدنی دانشگاه تهران ترتیب یافت‌که ۵ شنبه گذشته در مسیر جاده استادیوم آریامهر برگزار گردید.

درقسمت انفرادی‌غلامحسین کوهی‌ازمدرسه عالی ورزش بعنوان قهرمانی دست یافت و پس از او منوچهرروشن پور (ورزش) و محمدحسن صدری (دانشگاه تهران) دوم و سوم شدند.

در قسمت تیمی نیز مقام قهرمانی از آن مدرسه عالی ورزش شد دانشگاه تهران در جای دوم قرار گرفت.

تلویزیون بلر جام جهان نما

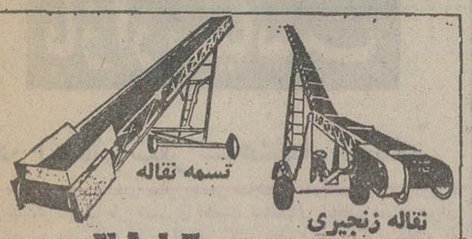

ساخت شرکت ونک
اولین سازنده و پرفروش‌ترین تسمه نقاله در ایران
خیابان آیزنهاور ۶۴۶ تلفن ۴ـ۹۵۰۰۸۱

بتون آماده
تهران بتون
«وابسته به گروه صنایع ساختمانی آکام»
بتون آماده. قابل تحویل در مدت ۲۴ ساعت
پمپاژ بتون تا ارتفاع ۱۰۰ متر
دفتر: سپهبدزاهدی (فیشرآباد) شماره ۲۸۵
تلفن: ۸۲۹۰۶۹

آگهی انتخاب بازرس تصویب ترازنامه و تعیین روزنامه شرکت سهامی خاص ایران سئول ثبت شده بشماره ۱۷۸۰۷

طبق صورتجلسه مورخ ۱۰ر۴ر۵۳ مجمع عمومی عادی شرکت مذکور آقای شکراله خالدی بسمت بازرس اصلی و آقای‌احسان‌اله رضوانی بسمت بازرس علی‌البدل برای مدت یکسال انتخاب شدند ترازنامه و حساب سود و زیان سال ۱۳۵۲ شرکت تصویب شد روزنامه اطلاعات جهت درج آگهی های شرکت تعیین گردید.

م‌الف ۱۶۷۳۵

مدیر کل ثبت شرکتها و مالکیت صنعتی ـ حمید جمشیدی

آ ـ ۱۰۰۴۶۴

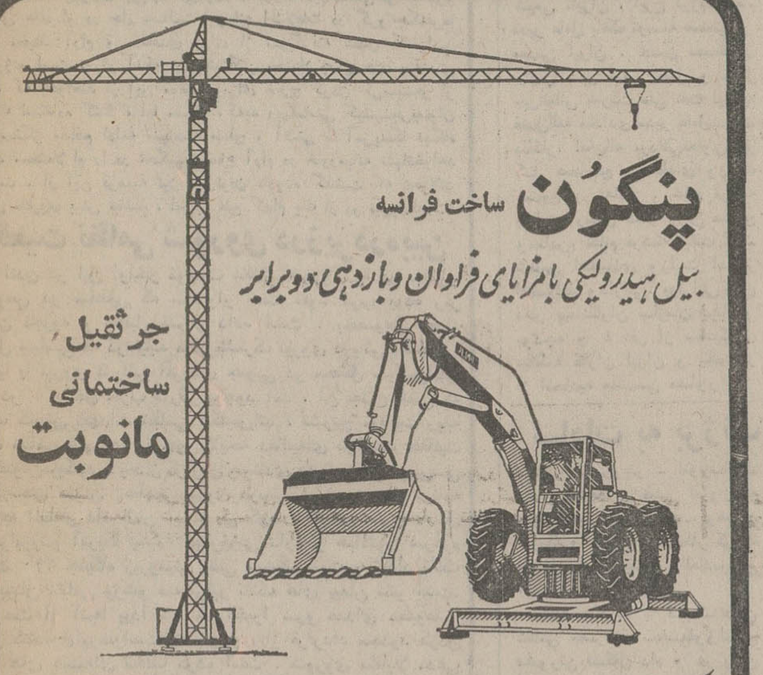
پنگون ساخت فرانسه
بیل هیدرولیکی با مزایای فراوان و بازدهی دو برابر
جرثقیل ساختمانی مانوبت
شرکت پارت موتور ـ سعدی جنوبی ۵۸۸ تلفن ۹-۳۰۳۲۰۷

برای تجهیز بایگانی به
میکروفیلم و میکروفیش
و متد های مختلف آن به نمایندگی کداک ایران مراجعه فرمائید
شرکت الکترو کامر ۲۱۰۱ خیابان شاه تلفن ۸ ـ ۶۶۲۹۵۶ و ۴ ـ ۴۲۰۹۳

بزرگترین مرکز آموزش ششم و کنکور
آموزشگاه نخستین و سه انقلاب
بزرگترین مرکز آموزش ششم طبیعی ـ ریاضی کنکور پزشکی ـ مدارس عالی
دانائی توانائی
۲۸ آبان
آغاز کلاس های تکدرس ششم
مخصوص دانش آموزان
شامل: فیزیک ـ شیمی ـ ریاضی
ظهر ۱ تا ۴/۵ شب ۵ تا ۸/۵
آدرس خیابان شاه ساختمان آلومینیوم طبقه پنجم
۴۸۴۸۲ تلفن ۶۶۱۱۵۵

Talbros Gaskets
واشرهای تضمین شده تالبروس
واشرهای تالبروس در مجهزترین و مدرنترین کارخانجات که طبق مشخصات بین‌المللی ساخته میشود برای فروش آماده است
واشرهای تالبروس در وسائل نقلیه موتوری ودریانوردی و صنعتی وموتور ـ های ثابت بیش از ۶۰۰۰ مورد مصرف مختلف دارد
Payen Talbros Private Limited
14/1. Delhi-Mathura Road
P.O. Amar Nagar. Faridabad (Haryana)
India
جهت کسب اطلاع بیشتر به نماینده ما در ایران مراجعه نمائید
آ ـ س ـ گونا
تهران ـ خیابان فردوسی ساختمان آفتاب شرق
Issued by the Engineering Export Promotion Council of India شماره ۸۰۲ تلفن ۳۱۰۷۰۷

آگهی انتخاب بازرس تصویب ترازنامه و تعیین روزنامه شرکت سهامی خاص تکوین ثبت‌شده بشماره ۱۶۱۶۱

برابر صورتجلسه مورخ ۳۰ر۴ر۵۳ مجمع عمومی سالانه شرکت مذکور آقای احسان‌اله رضوانی بسمت بازرس اصلی و آقای موسی حاجت دوست ثانی بسمت بازرس علی‌البدل برای‌مدت‌یکسال انتخاب شدند ترازنامه سال ۵۲ شرکت تصویب شد روزنامه اطلاعات جهت درج آگهی‌های شرکت تعیین گردید.

م‌الف ۱۶۷۳۴

مدیر کل ثبت شرکت ها و مالکیت‌صنعتی ـ حمید جمشیدی

آ ـ ۱۰۴۶۳

آگهی تبدیل سهام ممتاز به سهام عادی و اصلاح ماده ۲۹ اساسنامه‌شرکت سهامی خاص تولیددارو ثبت شده بشماره ۵۱۸۸

برابر تصمیم‌مورخ ۲ر۷ر۵۳ مجمع عمومی فوق‌العاده شرکت مذکور ۱ـ ماده ۲۹ اساسنامه بشرح‌مندرج در صورتجلسه اصلاح گردید ۲ـ کلیه سهام ممتاز شرکت به سهام عادی تبدیل گردید بنابراین ماده ۴ اساسنامه بشرح‌زیر اصلاح‌گردید.

ماده ۴ اساسنامه: سرمایه‌شرکت مبلغ ششصدمیلیون‌ریال منقسم به ششصد هزار سهم یکهزارریالی با نام تمام پرداخت میباشد.

م‌الف ۱۶۷۳۸

مدیر کل ثبت شرکتها و مالکیت صنعتی ـ حمید جمشیدی

آ ـ ۱۰۰۴۶۸

دنیای ورزش
بامطالب متنوع منتشر شد

صاحبان محترم صنایع تولیدی تریکو در ایران
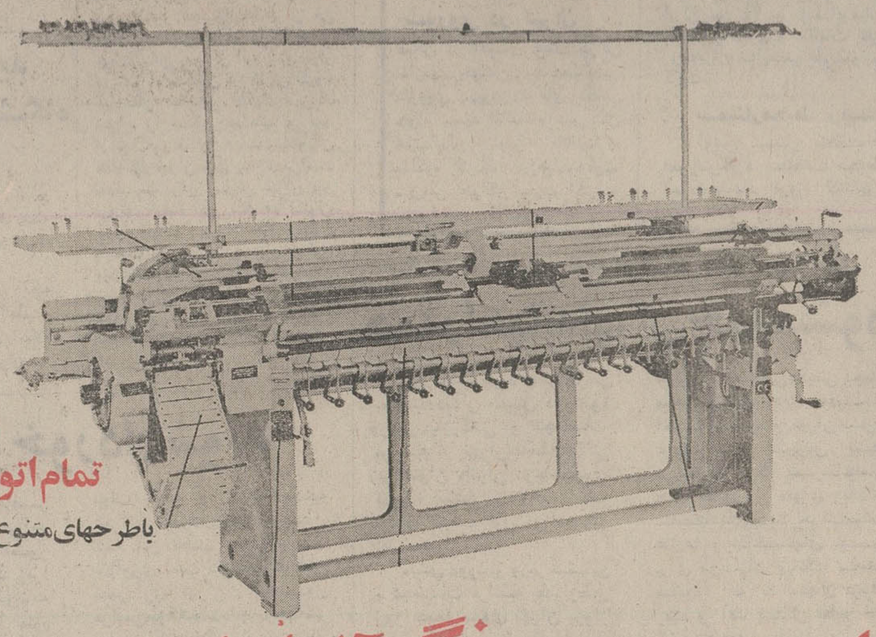
مدل F11
ژاکارد
تمام اتوماتیک
باطرحهای متنوع وبی نظیر
این سینگر آلمان است
که باشما صحبت میکند
تاکنون محصولات مرغوب شما توانسته است باقصی نقاط جهان صادر شود
اینک ماشین آلات تریکوباف صنعتی SINGER (سینگرساخت آلمان)
باامتیازات استثنائی ومنحصر بفرد خود درهرچه بهتر کردن محصولات شما
ودرنتیجه کسب بازارهای جدید در اختیار شماست
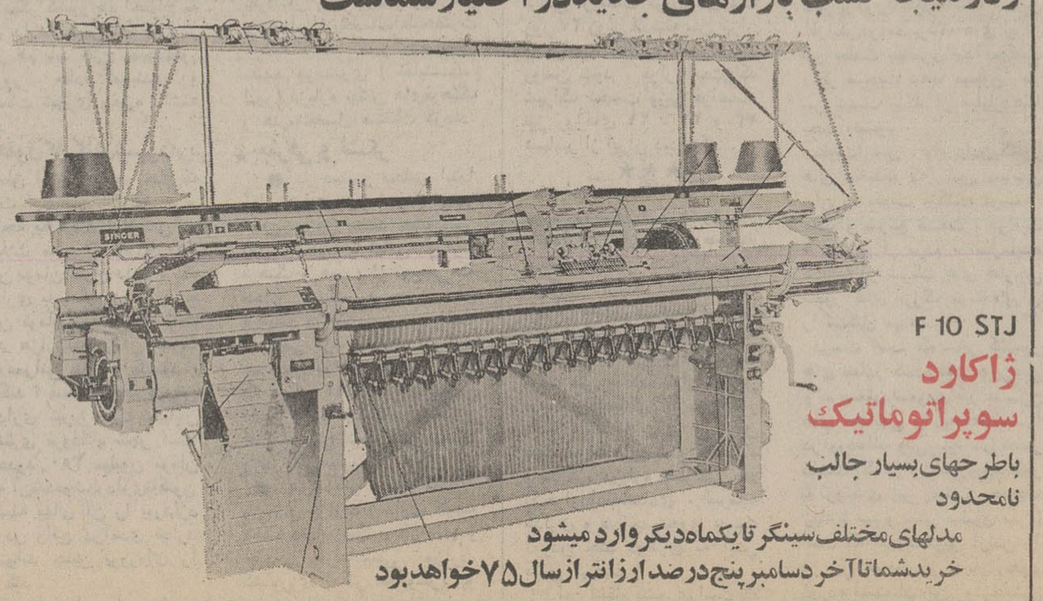
F 10 STJ
ژاکارد
سوپراتوماتیک
باطرحهای بسیار جالب
نامحدود
مدلهای مختلف سینگر تا یکماه دیگر وارد میشود
خرید شما تا آخر دسامبر پنج درصد ارزانتر از سال ۷۵ خواهد بود
نماینده انحصاری در ایران فداج اینتر ناشنال تلفن ۴-۷۶۲۰۷۱ صندوق پستی ۲۴۹۴ تلگرافی ۱۹۲ تهران

پرویز حجازی صیاد بزرگ ستاره ها
در باکارا
تقدیم میکند
پیشرو کاباره های ایران

کوکوش
شاه‌ماهی هنر ایران
حمیرا
ملکه خوانندگان موسیقی اصیل ایران
جمیله
زیباترین رقاصه ایران
کوروش یغمائی
خواننده گل یخ
بزم ایرانی «جاویدان»
شعبده باز مشهور جهان «لورجیا»
بالت زیبارویان کره‌ای • بالت مه‌پیکران انگلیسی و...
کمدین های محبوب برادران رسولی
تلفنهای رزرو ۶۲۸۲۰۸ و ۶۲۵۱۷۷

اخبار، رویدادها، شایعات و گفتگوها در

بازار سیاست

در انتظار سفر شاهنشاه بمسکو

در آستانه ششمین سفر رسمی شاهنشاه آریامهر به شوروی، رادیو مسکو دیشب طی تفسیری اهمیت تماسهای شخصی میان‌رهبران ایران و شوروی را در مناسبات دو کشور مورد بحث قرار داد و به تفصیل از نتایج دیدار رسمی یازده سال قبل لئونید برژنف دبیراول حزب‌کمونیست شوروی از ایران که در آن زمان مقام صدر هیئت رئیسه را داشت، یاد کرد. سفر قریب‌الوقوع شاهنشاه به مسکوهر چندکوتاه معذالك در دید ناظران سیاسی منطقه و جهان‌با اهمیت فراوانی تحت ارزیابی است. از اعلامیه‌ای که پیرامون این سفر انتشار یافت، بدرستی میتوان دریافت‌که این سفر بطور صد در صد یك سفر کار و مذاکره است ـ سفری که در مناسبات ایران‌وشوروی مقام خاص و پر اهمیتی بخود اختصاص خواهد داد. این بارمسکوو رهبران کرملین در استقبال از شاهنشاه، بارهبر کشوری به‌گفتگو می‌نشینند که در نتیجه تحولات متعددی، در شرایط کاملا متفاوت در مقایسه باگذشته قرار دارد. قدرت نوظهور ورو به تقویت‌ایران در عرصه سیاسی، نظامی و اقتصادی بین‌المللی و قدرت تهران‌در تاثیر گذاری بر تحولات بین‌المللی به منافع کشور های در حال توسعه، عموما به این منجر گشته که قدرت های بزرك بیش ازپیش موقعیت ایران را جدی تلقی کنند. رهبری ایران در قراردادن‌اویك در اوج قدرت توام باجهش دیپلماسی ایران در پنج قاره، نمیتواند بعنوان رویداد های عادی در پایتخت‌های قدرت های بزرك تلقی گردد. از هم اکنون میتوان استنباط کردکه مذاکرات آینده‌رهبران‌ایران و شوروی بسیار فشرده و حساس و موضوعات متعدد ومتنوعی را در برگیرد.

تهران و تشنجات کنونی خاورمیانه

آخرین تحولات خاورمیانه در پرتو تشنجات ۲۴ ساعت گذشته که در جبهه های مختلف حکم‌فرما گردیده، امروز در ارزیابی‌مقامات عالی سیاسی تهران قرارداشت. گزارش هائی که تهران ازمنابع مختلف دریافت میدارد عموما نگران کننده است و از بروز جنك جدید و اینبار با ابعاد وسیعتری حکایت دارد. معذالك از لحن‌ناظران سیاسی میتوان نتیجه گرفت که تهران در عین نگرانی نسبت به تشنجات کنونی، نسبت به آینده امیدوار است. تشنجات کنونی‌و آرایش جنگی اعراب و اسرائیل در شرایط کاملا متفاوت سیاسی در مقایسه با جنك رمضان و آخرین جنك اعراب و اسرائیل صورت می‌گیرد. تهران احساس میکند «آنان» که بایستی مانع برخورد جدیدی میان اعراب و اسرائیل شوند، اینبار برخلاف گذشته نسبت به شرایط اوضاع و ابعاد وسیع درگیری جدید و نتایج احتمالی‌آن آگاهی کامل دارند و همین آگاهی است که در جلوگیری از بروز هر واقعه‌ای امیدواری بوجود می‌آورد. قدرت دیپلماسی کی‌سینجرو کوشش های او در حل مسالمت جویانه اختلافات در گرو حکمفرما شدن محیط آرام و مساعدی برای از سرگرفته شدن کنفرانس صلح ژنو است. گو آنکه در واشنگتن محتملا جناح های پرقدرتی باشند که بخواهند از این موقعیت برای خارج کردن کی‌سینجر از «کود» استفاده کنند، اما مسکو، که‌به دیپلماسی کیسینجرعنوان تنها سنگر مدافع ادامه سیاست صلح و آشتی با آمریکا نگاه میکند، محتملا او را در تحکیم اوضاع آرام در خاورمیانه تنهانخواهد گذاشت. از این فرضیه نیز نمی‌توان نادیده گذشت که تحولات کنونی مانوری بیش نباشد، اما به نفع کدام یك از دو نیروی‌قدرت؟

موقعیت نظامی شوروی درزیرذره‌بین

لندن در این اواخر موقعیت نظامی شوروی را در جهان، بخصوص در مناطقی که سنتوار تحت نفوذ غرب بوده زیر ذره‌بین تجزیه و تحلیل قرار داده است. بخصوص بعداز جنجال سیاسی که درشیجه مانورمشترك نیروی دریائی سلطنتی بریتانیا با نیروی دریائی آفریقای جنوبی در محافل سیاسی‌لندن حتی در داخل حزب کارگر بوجود آمد، آن جناح هائی که مخالف کاهش تعهدات نظامی انگلیس‌اند، تشریح موقعیت روبه تقویت نظامی شوروی را چون لایحه دفاعیه‌ای دراثبات حقانیت خود عنوان میکنند ـ بعداز گزارش مستندی که تلویزیون بی‌بی‌سی اخیرا تحت عنوان «ظهور نیروی دریائی سرخ»، در برنامه پانوراما انتشار داد لندن اینك می گوید، ارتش سرخ معادل یک برابرونیم آمریکا بمب هیدروژنی دارد و هم‌اکنون سرگرم احداث ۲۰۰ جایگاه زیرزمینی بتنی موشك است و تعداد تانك های پیمان نظامی ورشو سه برابر تانك های پیمان ناتو است. این بحث از آنجا پیدا شد که اخیرا سرو صدای مطبوعاتی نگران کننده‌ای برخواست که شوروی از قرارداد محدود کردن سلاح های هسته‌ای تخلف کرده است. شوروی متقابلا مدعی است که این اخبار دروغ است و معاون وزیر دفاع وفرماندهی موشك های استراتژیکی شوروی صریحا گفت شوروی نه‌تنها از ۱۹۷۲ تاکنون حتی یک پایگاه زیرزمینی نساخته بلکه این گزارش که شوروی مشغول طرح سیستم جدیدی از موشك های قاره‌پیمای قابل انتقال می‌باشد نیز دروغ است.

طرح جدید کیسینجر بی تفاوتی آفرید

پیشنهاد ۵ ماده‌ای‌نفت‌کیسینجر برخلاف پیشنهادات گذشته وی در تهران عکس‌العملی تند و خشن بوجود نیاورد. کیسینجر درسفر اخیر به تهران پس از مذاکرات باشاهنشاه مطمئن شدکه‌هیچ‌امیدی به‌کاهش قیمت نفت نیست. تجربه یکسال گذشته هم نشان دادکه حتی جنك اعصاب هم قادر نیست اوضاع را به نفع کشور های‌مصرف کننده بزرك نفت و بخصوص آمریکا و کمپانی های صاحب امتیاز تغییر دهد. عربستان سعودی بزرگترین تولید کننده نفت و تنها همفکر و مدافع سیاست نفتی آمریکا هم دو هفته قبل‌موضع خود را تغییر داد وبصف‌اوپك بازگشت و حتی برای جبران مافات مقداری هم پیش افتاده که این پیش افتادن هم خود اختلافی بوجود آورد. کیسینجر با ارزیابی از شرایط جدید طرح جدیدی راعنوان کرد و همه فشار و سنگینی کار را متوجه کشور های مصرف کننده کرد و تنها در یکمورد از کشور های صاحب نفت متوقع کمك‌شد و آن بکار انداختن پولهای مازاد نفتی است‌که خواستارخرج وبرگردش درآوردن آن در کشور های صنعتی غرب بود. تهران با هرگونه کاهش مصرف نفت، صد در صد موافق است منتهی تجربه نشان می دهدکه کشورهائی چون آلمان فدرال و ژاپن و حتی انگلستان عملا قادر به عملی کردن پیشنهادات کیسینجر نیستند. بهمین جهت تهران معتقد است که کیسینجر بازهم ناکام خواهد شد.

زن یامرد کدامیك را انتخاب کنیم!

اگر نهضت های آزادی زنان در جوامع غرب و اروپاموفق به کسب حقوق متساوی برای زنان نشوند، گزارش مستند سازمان‌امور استخدامی انگلیس محتملا صاحبان مشاغل راوادار به‌تجدید نظر در روش سنتی آنها در طرفرفتن از استخدام زنان نخواهد کرد. این گزارش می‌گوید اگر چه مردان از نظرجسمی از زنان قوی‌تراند، معذالك در برابر بیماریها آسیب پذیرتر از زنان‌اند. دلیل آنکه، میزان مرگ و میر نوزادان پسر در سه هفته اول تولد دو برابر دختران است. از سوی دیگر احتمال دچار حادثه شدن مردان دو برابر زنان است واحتمال خودکشی در مرد ها نیز سه برابر زنهاست. براساس این گزارش هر چند، حس بینائی در مرد ها قوی‌تر است، ولی از نظر شنوائی مرد ها از زنها ضعیف‌تر هستند. جنس مذکر در انجام امور بیشتر جنبه عملی کارها را در نظر دارد اما در مقایسه بازنان «لغات و واژه های» کمتری میداند و در «حساب و حسابگری» نیز از زنان عقب‌تر است و در عوض در حل‌مسائل ریاضی‌قویتر از جنس مونث است. مرد ها در کار های‌منشیگری ضعیف ترهستند و از نظر احساسات باثبات تر و در زمینه مسائل زندگی پخته‌تر، واقع‌بین‌تر، آزاداندیش‌تر، شکاك‌تر، آگاه‌تر، وپرخاشگرتر و مصمم تر و احتمالا باهوشتر. در برابر این ویژگیهای‌مردانه، زنها احساساتی تر و در برخورد های‌اجتماعی گرم‌تر هستند و مسائل زندگی را ساده‌تر میگیرند و بیشتر از خود حسابگری نشان میدهند. همچنین در مقایسه با مردان بیشتر دچار ناامیدی، هیجان زدگی و مشکلات احساسی دیگر میگردند.

● شرکت کنندگان در کنفرانس جهانی غذا که برای حل بحران گرسنگی، در رم گرد آمده بودند، اگرچه موفق نشدند که یك راه‌حل اساسی برای حل این بحران پیشنهاد کنند، ولی حداقل توانستند رکوردی در «پرخوری» از خود برجای گذارند. آنان که با «شکم های پر» و در کنار میز های انباشته از اطعمه و اشربه گوناگون برای گرسنگان چاره‌یابی میکردند، در یازده روزی که کنفرانس ادامه داشت، شش تن گوشت، یک تن ماهی، هفت تن میوه، هشت هزار لیتر شراب، آبجو وآب معدنی مصرف کردند. براساس گزارش مقامات برگزار کننده کنفرانس، هزینه غذائی «کنفرانس غذا» مجموعا بالغ بر دویست‌و هفتاد و پنج هزار دلار شده است.

روابط اقتصادی و صنعتی ایران و مصر گسترش مییابد

ایران در نوسازی پرت‌سعید شرکت میکند

فرخ نجم‌آبادی وزیر صنایع و معادن بدعوت دکتر محمود ابوالحسن وزیر صنایع مصر در رأس هیئتی مرکب از نمایندگان سازمان های مختلف مملکتی به مصر رفت.

وزیر صنایع و معادن ایران در این‌سفر که مدت یک هفته طول خواهد کشید، با هیئت نمایندگی مصر بریاست وزیر صنایع آن کشور در زمینه توسعه روابط اقتصادی و صنعتی بین دوکشور مذاکره و تبادل نظر می‌کند.

در مذاکرات قاهره که بدنبال سفر عبدالعزیز حجازی نایب‌اول نخست وزیر مصر به ایران و امضاء اولین پروتکل کمیسیون مشترک وزیران‌دو کشورصورت می‌گیرد، مسائل زیرمورد توجه قرار خواهد گرفت:

تشکیل یک موسسه مشترک ساختمانی ومهندسی مشاوربرای نوسازی پرت‌سعید، اجرای طرح های مشترک دوجانبه و چند جانبه، ایجاد تاسیسات بازرگانی و صنعتی، در ساحل مدیترانه، شرکت در برنامه توسعه کانال سوئز، همکاری جهت بهره‌برداری از ظرفیت های استفاده نشده از صنایع مختلف مصر و ایجادیک بانك سرمایه گذاری مشترك در قاهره بمنظور توسعه فعالیت‌های بازرگانی.

امروز اعلام شد اولین دور مذاکرات دو کشور روز دوشنبه (فردا) در قاهره آغاز خواهد شد. اعضای هیئت نمایندگی‌ایران عبارتند از: جواد وفا معاون وزارت امورااقتصادی و دارائی، یوسف خوشکیش مدیر کل بانك ملی ایران، شاپور شریفی عضو هیئت مدیره و مدیر امور فنی‌و اجرائی شرکت‌ملی صنایع پترو ـ شیمی، ایرج آرزم‌تائم‌مقام مدیر عامل بانك توسعه صنعتی و معدنی ایران، حسن مصطفوی رئیس کل امور حمل و نقل بین‌المللی شرکت ملی نفت ایران، فضل‌الله مقدادی مدیر عامل‌شرکت بافکار، امان‌اله بردائی‌معاون‌مدیر کل صنایع و اسطهای وزارت صنایع و معادن، خانم فرشته بهرایش رئیس دفتر وزیر صنایع ومعادن، خانم فرشته لیاقت کار- شناس اقتصادی وزارت امور اقتصادی و دارائی. بوترابی‌رئیس دفتر پیمانکاران سازمان برنامه‌و بودجه و ٤ نفر از سندیکای مقاطعه کاران ایران و یک نفر از اتحادیه مهندسی مشاور.

توسعه همکاری‌اقتصادی ایران و فرانسه

وزیر صنایع فرانسه در ملاقات‌با هوشنگ انصاری وزیرامورااقتصادی ودارائی.

ایران و فرانسه امکانات تازه‌ای را برای همکاریهای اقتصادی بین دو کشور در تهران بررسی می‌کنند. وزیر صنایع فرانسه بعدازظهردیروز در دو ملاقات جداگانه‌ای که به ترتیب بافریدون‌مهدوی‌وزیر بازرگانی و هوشنگ انصاری وزیر امور اقتصادی و دارائی داشت علاوه بربررسی‌پیشرفت کار های اجرائی طرحهای مشترکی که قبلا ایران و فرانسه روی آن توافق کردند امکانات تازه‌ای را برای همکاریهای اقتصادی درآینده بررسی کردند.

امروز گفته شد همکاری در رشته حمل و نقل از جمله مواردی است که مطرح شده وامکانات حمل کالاهای‌وارداتی ایران بوسیله شرکت های حمل و نقل فرانسوی مورد مذاکره قرارگرفته است.

اردوگاه درمانی برای ۴۰ هزار کودک مبتلا به‌بیماری قند

تابستان آینده در کرج تشکیل خواهد گردید

برای درمان ٤٠ هزار کودک ایرانی مبتلا به بیماری قند در تابستان آینده اردوگاه بزرگی در کرج تشکیل می شود. در این اردوگاه به کودکان آموزش داده خواهد شد تا از خود مواظبت کردو داروهائی را که برایشان تجویز شده بموقع مصرف کنند.

در دومین روزتشکیل سمینار آموزشی بیماری‌قند، متخصصین و کارشناسان دیابت، مسئله ابتلای کودکان را به این‌بیماری مورد بحث قرار دادند. دراین جلسه گفته شد: براساس آمار تخمینی یکتادو درهزار (حدود ٤٠ هزار نفر) ازکودکان ایرانی بعلتی که هنوز روشن نشده، مبتلا به بیماری قند می باشند و از اختلال غده‌لوزالمعده وفقدان انسولین رنج میبرند.

دکتر اسماعیل‌بیگی دبیرکل انجمن دیابت در این موردگفت: در تابستان آینده‌ضخستین اردوی کودکان دیابتی‌در زمینی‌بمساحت ده هزارمترمربع از طرف‌انجمن دیابت و با کمک دولت، درکرج فعالیت خود را بمنظور معالجه، دادن رژیم های غذائی، تزریق انسولین، آزمایش خون وتعیین میزان قند آن آغاز میکند.

در این اردو از هر گروه کودکان دیابتی بین ۳ تا ٤ هفته پذیرائی خواهد شد.

دکتر هدایت رئیس انستیتو تغذیه نیز توضیح داد: بمنظور پیدا کردن کودکان دیابتی، همزمان باتشکیل نخستین‌سمینار آموزشی بیماری قند، گروه‌های تحقیقاتی انستیتو تغذیه به مدارس پایتخت میروند. این اکیپ ها با تجزیه ادرارداتش آموزان کودکان دیابتی را شناسائی می کنند. به‌موازات این برنامه، با کمك انجمن های خانه و مدرسه نیزآموزش های لازم در زمینه معالجات کودکان یاد شده و رژیم غذائی مناسب حال آنان به والدینشان داده خواهد شد.

به‌نمایندگان کارگروکارفرما حق‌الزحمه پرداخت میشود

هیئت دولت دیروز تصویب کرد که مبلغ‌هفت میلیون‌ویکصدو هشتاد هزار دلار بصورت کمك بلاعوض جهت‌تامین هزینه‌ایجاد دانشکده های پزشکی و فنی در بلوچستان پاکستان دراختیاراین دولت قرار گیرد.

هیئت دولت عصر دیروز به ریاست هویدا نخست‌وزیر، همچنین تصمیمات‌دیگری به‌شرح زیر اتخاذ کرد:

* فرخ نجم‌آبادی وزیرصنایع و معادن در رأس یک هیئت و طبق دعوت وزیر صنایع دولت جمهوری عربی مصربه‌آن کشور سفر کند.

* ایرج علومی معاون اداری و مالی وزارت بازرگانی و علی‌اصغرطباطبائی معاون‌پارلمانی وزارت امور اقتصاد و دارائی بعنوان ناظران دولت درسازمان کشتیرانی ملی انتخاب شدند.

هیئتی بریاست موسی‌الرضا قنادیان مدیرکل امور بازرگانی آسیا و اقیانوسیه برای انجام مذاکره درباره عملکرد یاتجدید نظر در موافقت‌نامه بازرگانی ایران و جمهوری دموکراتیک خلق کره به آن کشور عزیمت کند.

همچنین تصویب شد که از این‌پس به هریک از نمایندگان کارگر و کارفرما که در جلسات حل اختلاف شرکت نمایند به تناسب حجم کار و میزان امور محوله برای هر جلسه تا مبلغ یک‌هزار ریال‌حق حضورپرداخت شود.

سادات به برژنف و فورد اخطار کرد

قاهره ـ رویتر ـ انورسادات رئیس جمهوری مصر امروز به جرالد فورد و برژنف رهبران امریکا و شوروی اخطار کردکه اوضاع خاورمیانه‌فوق‌العاده‌وخیم است.

دیشب سادات با فرماندهان نظامی مصر یک جلسه‌فوق‌العاده مشورتی تشکیل داد و در پایان این جلسه اخطار سادات توسط وزیر خارجه مصر به سفرای شوروی و امریکا در قاهره‌تسلیم شد.

دراین اخطار سادات توجه رهبران دو ابرقدرت را به‌بحرانی که بسیج نیروهای اسرائیلی در جبهه سوریه بوجود آورده‌جلب کرده است. وزیر خارجه مصر ضمنا امروز سفرای انگلستان، چین و فرانسه‌راکه اعضای‌دائمی شورای امنیت هستند احضار کرد و نگرانی دولت مصر را به آنها اطلاع داد.

امروز مارشال احمد اسماعیل وزیر جنگ مصر با سفیرشوروی در قاهره ملاقات و در باره‌بحران خاورمیانه باالو مذاکره کرد.

برای حفظ جان عرفات آمریکا ۷۵۰ هزار دلار خرج کرد

نیویورک ـ یونایتد پرس ـ «آبراهم بیم» شهردار نیویورک امروز اعلام کرد اقدامات به عمل آمده درشهر نیویورک برای حفظ جان یاسرعرفات و دیگر اعضای فلسطینی شرکت کننده در مجمع عمومی سازمان ملل، هفتصد و پنجاه هزار دلار هزینه دربرداشته است.

شهردار نیویورک گفت ازپرزیدنت جرالد فورد و هنری کی سینجر وزیرخارجه‌خواهد خواست‌بودجه ۳٫۱ میلیون دلاری برای تامین هزینه خدمات‌پلیسی شخصیت‌های خارجی میهمان سازمان ملل را تصویب کنند.

لیسانسیه ها از روز شنبه بخدمت اعزام می‌شوند

اعزام مشمولان لیسانسیه بمبالا از روز شنبه آغاز خواهد شد سربازان لیسانسیه به بالا که در روز ۱۱ آبان ثبت‌نام شده‌اند و آموزش حین تحصیل ندیده‌اند روز شنبه ۲ آذر، مشمولان لیسانسیه بمبالا که‌آموزش حین تحصیل را طی کرده‌اند و ثبت نام آنها روز ۱۲آبان ماه صورت گرفت روز یکشنبه ۳ آذر و مشمولان گروه پزشکی و سایر لیسانسیه ها و فوق‌لیسانسیه ها که‌روز ۱۳ آبان ماه ثبت نام شده‌اندباید روز دوشنبه ٤ آذر به سالن غلامرضا پهلوی واقع‌در خیابان مولوی مراجعه کنند تابه خدمت اعزام شوند. مشمولانی‌که آموزش‌حین‌تحصیل ندیده‌اندد وره آموزش نظامی را در تهران و تمام آنها که آموزش حین‌تحصیل دیده‌اند دوره آموزش مقدماتی را در شهرستانها طی خواهند کرد.

۳ رشته جدید تحصیلی دردانشگاه فردوسی

دانشگاه فردوسی مشهد، در نیمسال دوم تحصیلی سه رشته جدید بررشته های دوره شبانه خود افزوده است.

این رشته ها عبارتند از: فقه و مبانی حقوق اسلامی، فلسفه و حکمت اسلامی، تمدن اسلام و روابط آن با فرهنگ ایران.

هجوم خارجیان به تهران سرسام‌آور است

هتل‌های تهران جاندارند

هتلهای بزرگ تهران بعلت یورش مسافران از کشور های مختلف جهان پر هستند و تقریبا تمام اتاقهای این هتل ها تادیماه آینده «رزرو» شده است بگفته مسئولان این هتلها و منابع آگاه دیگر، درگذشته برگزاری مراسم خاص و دلائل دیگری از این‌قبیل باعث میشد که در ماههای خاصی از سال هتلها پر باشند، ولی اکنون چندین ماه است که دیگر پر بودن هتلهای بزرگ تهران‌یک امر عادی و همیشگی شده است. در میان کسانی‌که‌هتلها را اشغال میکنند، بازرگانان و افرادی که برای امور تجارتی به ایران می آیند، بیشترین تعداد را دارند و جهانگردان پس از این گروه‌قرار دارند. آمریکائیان بزرگترین گروه میهمانان خارجی هتلهای بزرگ تهران را تشکیل میدهند و بعد ازآنها اروپائیان هستند. مسئولان هتلهای تهران، میگویند مدتی‌است تعداد مسافران آسیائی تهران نیز فزونی گرفته بطوریکه هم اکنون گروه قابل‌توجهی از «هتل‌نشینان» پایتخت را ژاپنی‌ها و عربهاتشکیل میدهند. میهمانان آمریکائی‌و اروپائی بیشتر برای‌امور تجارتی و اروپائی بتهران می آیند، درحالیکه آسیائی هابیشتر بعنوان جهانگرد ازایران دیدن میکنند.

شهرداریها بایداز کمك‌دولت برخوردار شوند

★ توجه به‌وضع‌حقوق کارکنان شهرداریهای‌شهرستانها درخواست شد

★ مجلس‌ازروز ارتش تجلیل کرد.

مجلس شورای ملی امروز جلسه علنی داشت. این جلسه در ساعت ۹ بامداد بریاست آقای مهندس ریاضی تشکیل گردید.

در این جلسه دو لایحه واگذاری اراضی مورد نیاز اداره کل هوا پیمائی کشوری از منابع ملی شده درکرمان، موافقت‌نامه تحدیدحدود فلات قاره بین ایران و عمان، پس از تصویب به سنا فرستاده شد.

لایحه تشکیل‌صندوق امداد روستائیان، دو موافقت‌نامه جهانگردی بین ایران و سوریه وایران وسنگال ونیز موافقت نامه همکاری درامر تسلیحات بین ایران و جمهوری فدرال آلمان برای شور اول مطرح و به تصویب رسید.

● عبدالحمید معینی (نماینده میناب) درنطق پیش از دستور خود ضمن اشاره به سفر شاهنشاه آریامهر به استان ساحلی و احساسات پرشور اهالی و انعکاس فرمایشات ملوکانه درباشگاه افسران نیروی دریائی در افسران و درجه‌داران نیروی دریائی و اهالی‌جنوب، یادآور مشاهدات خود از سی روستا و بخش های سراسرمنطقه میناب‌گردید

● محمدعلی آموزگار (نماینده بندر لنگه) نطق قبل از دستور خود را به بحث در اطراف سالگرد ارتش نوین ایران اختصاص دادوگفت‌آنهائی که از نزدیک شاهد مانور دریائی نیروی شاهنشاهی در خلیج فارس‌وبحرعمان بودندتصدیق دارند که در دوران کوتاهی بهمت شاهنشاه آریامهر تا چه حد نیروی‌دریائی نه تنهاتجدید حیات نموده‌است بلکه دارای چنین قدرتی است که میتواند ایمنی وصلح منطقه را تضمین کند.

ناطق افزود ایران درخلیج فارس دارای منافع حیاتی است لازمه‌حفظ‌منافع ومنابع کشور در دنیای پر آشوب امروز داشتن‌وسائل وامکانات و توانائی امروزی است. خلیج فارس شاهراه حیاتی‌ایران‌است و هرکس که خون ایرانی در شاهرگ اوجریان دارد اجازه نخواهد داد که این شاهراه به خطر افتد و یا خدای نخواسته قطع گردد.

● سرلشگر فضل‌الله همایونی (نماینده کوهدشت)گفت امروز مصادف با پنجاه و سومین سالگرد بنیانگزاری ارتش شاهنشاهی بدست توانای اعلیحضرت رضاشاه‌کبیر است بدین مناسبت روز ارتش را که در تاریخ حیات استقلال کشور ما اهمیت بسزائی دارد و یکی از وقایع تاریخ معاصر است ازطرف نمایندگان مجلس به عموم فرماندهان، افسران، درجه‌داران و افراد نیرو های مسلح شاهنشاهی‌تبریک میگویم.

● دکتر بهزادی (نماینده‌مابل) از سفر هیئت پارلمانی ایران به کره جنوبی گزارشی داد و طی آن از احساسات و احترامات ویژه ملت و مقامات کره‌جنوبی به ایران وشاهنشاه آریامهر یاد کرد.

شهرداری چرا قرض دارد؟

● دکتر حبیب دادفر(نماینده مراغه) چهارمین ناطق پیش از دستور بود که از نیاز شهرداری‌هاسخن گفت واظهار داشت انجمن شهرومردم‌تبریز از دولت بمناسبت توجه به شهرداری‌تبریز سپاسگزارند.

ناطق افزود نخست وزیر اعلام کرد که دولت قروض شهرداری تبریز را خواهد پرداخت و هیئتی را مامور رسیدگی به طرحهای عمرانی شهرداری‌خواهدکرد. واقعیت این است که در حال حاضر بین ۶۰ الی ۷۰ درصد درآمد های شهرداریها صرف امور اداری و پرسنلی میشود زیرا شهرداری‌ها دراجرای‌آئین‌نامه جدید استخدامی قانونا ملزم به افزایش نسبی‌حقوق‌کارکنان خود شده‌اند و مختصرعواید باقیمانده آنها نیز فقط‌بزحمت تکافوی نگهداری تاسیسات فعلی شهری رامینمایدوچنانچه به شهرداریها در تمام کشور کمك موثری با چاره اندیشی نشود تاسیسات شهری ماچند سال دیگر بکلی مستهلك شده و ترمیم ویا احداث مجددآنها محتاج اعتبارات فوق‌العاده زیادی خواهد بود. ملاحظه می‌فرمائید که ما برای ترمیم اسفالت شهر تهران همه ساله ۱۰۰ میلیون تومان بشهرداری کمك میکنیم ولی اسفالت‌شهر های دیگر کشور هم احتیاج به ترمیم دارد. شهرهای سراسر کشور هم باید طرح بهبودعبور و مرور، جاده کمربندی و تاسیسات شهری وغیره داشته باشند.

★ **حقوق کارکنان‌شهرداریها**

ناطق افزود آیا در حالی‌که احداث‌یک‌خیابان سه‌کیلومتری با توجه به قیمت اراضی و مستغلات مسیر، حداقل ۱۵ میلیون تومان خرج دارد، یک شهرداری با سالی دو الی سه میلیون تومان بودجه که فقط پانصد هزار تومان آن صرف امور عمرانی میتواند بشود، چه بکند؟ قسمت اعظم قروض شهرداری تبریز بابت خیابان ٤۵ متری فرودگاه شهر است که حدود ۳۵۰ میلیون تومان هزینه آن‌شده‌وشهرداری‌تاکنون نتوانسته بهای آن را بپردازد زیرا در واقع درآمدی ندارد که بتواند چنین پروژه‌ای را اجرا کند.

دکتر دادفر از دولت‌خواست اکنون که بودجه سال آینده کشور به مجلس تقدیم میشود دولت کمك موثری به بودجه عمرانی شهرداری‌ها بنماید. البته این مطلب هم لازم به یادآوری است که فقط‌کارکنان شهرداری تهران مشمول فرامین‌ملوکانه‌شده‌اند وحداکثر حقوق یک رفتگر با سی سال سابقه‌خدمت با اجرای‌آئین‌نامه جدید در شهرستانها هنوز به شش هزار ریال نمیرسد و چنانچه آئین‌نامه استخدامی شهرداری تهران در ولایات اجرا شود صد درصد عواید شهرداری تکافوی حقوق و دستمزد کارکنان را نخواهد کرد. تقاضا دارم نسبت به وضع حقوق‌ودستمزد کارکنان شهرداری ولایات تا حد سطح کارکنان شهرداری تهران‌توجه شود.

● کمالوند (نماینده ملاوی) نیز در سخنان قبل از دستور خود از روز بنیانگذاری‌ارتش نوین ایران‌وخدمات‌اعلیحضرت رضا شاه کبیر ومنوچهر سعید وزیری (نماینده ابهر) درباره جشن های‌فرهنگ و هنربه‌تفصیل صحبت کردند.

★ **معرفی و تشکر**

● در دستور مجلس ابتدا آقای پهلبد وزیر فرهنگ وهنر ضمن معرفی محمد حشمتی بسمت معاون پارلمانی وزارت فرهنگ و هنر، از توجهی که مجلس نسبت به جشن های فرهنگ و هنر نموده است قدردانی کرد و گفت: وظیفه خود میدانم از همه‌ی آنهائی که درباره احیای فرهنگ‌تلاش دارند و در جشنهای‌فرهنگ و هنر خدماتی انجام داده‌اندتشکر و قدردانی نمایم.

● سپس دکتر مرشد معاون پارلمانی وزارت بهداری لایحه کمك دندانپزشکان حرفه‌ای و معاونین پارلمانی وزارت کشاورزی (دکتر همایونفر) و معاون پارلمانی‌وزارت‌اقتصادی و دارائی (طباطبائی) لوایحی تقدیم کردند.

خبرهای کوتاه

توسعه همکاری ایران و پاکستان

آقای سیف‌اله خان پراچه وزیر صنایع و بازرگانی‌استان بلوچستان پاکستان برای یک دیدار ۷ روزه از ایران به تهران آمد. وی طی اقامت در ایران مذاکراتی با مهدی غفارزاده معاون صنعتی‌وزارت صنایع و معادن و همچنین مدیر عامل سازمان گسترش‌و نوسازی صنایع ایران بعمل خواهد آوردو در زمینه‌توسعه همکاریهای صنعتی ایران و پاکستان در منطقه بلوچستان پاکستان تبادل نظر خواهد کرد.

سمینار مدیران واحد های پذیرائی

سمینار مدیران واحد های پذیرائی شرکت سهامی تاسیسات جهانگردی، پیش‌از ظهر امروز باحضور آقای کیانپور وزیر اطلاعات و جهانگردی در تهران افتتاح شد.

در این مراسم‌وزیراطلاعات وجهانگردی به تفصیل درباره توریسم داخلی و خدماتی که باید تاسیسات جهانگردی به توریست های داخلی عرضه کند صحبت کرد.

وزیر اطلاعات و جهانگردی درپایان این مراسم گواهینامه های ۱۵نفرازروسای تشریفات وزارتخانه‌ها و سازمانهای دولتی را که مدت دوماه در مرکز آموزش‌خدمات‌جهانگردی دوره تشریفات را گذرانیده‌اند به آنان اهداء کرد.

رئیس کل بانك رفاه کارگران

دکتر محمد مجیدی امروز بسمت رئیس کل بانك رفاه کارگران منصوب و مشغول کار شد.

مجیدی دارای دکترای حقوق از دانشگاه ژنو در رشته تخصصی حقوق کار و بیمه های اجتماعی میباشد. وی بیش از ۱۶ سال در بیمه های اجتماعی در سمت های مختلف از جمله عضو هیئت مدیره و قائم‌مقام بیمه های اجتماعی بوده است.

هیئت سازمان جوانان شوروی در تهران

سمتن از اعضای هیات‌اجرائی سازمان جوانان اتحادجماهیر شوروی، دیروز باآقای دکتر جواد سعید قائم‌مقام دبیر کل حزب‌ایران نوین ملاقات و مذاکره کردند. این‌هیات‌بدعوت سازمان جوانان حزب اکثریت به‌تهران‌سفر کرده‌است.

سمینارمحیط زیست

اولین سمینار منطقه‌ای آموزش‌گارد محافظت محیط زیست بامداد امروز گشایش یافت.

ملاقات با دکتر اقبال

آقای میشل‌درتناتو وزیر اقتصاد فرانسه باتفاق سفیر آن کشور صبح امروز باآقای دکتر اقبال رئیس هیئت‌مدیره‌و مدیرعامل شرکت ملی نفت ملاقات کرد.

مراسم هفته کتاب

بمناسبت هفتمین جشن‌فرهنگ وهنر بعداز ظهر دیروز مراسم هفته کتاب درمحل کتابخانه مرکزی پارک شهربرگزار شد. مراسم‌افتتاح هفته‌کتاب باحضور وزیران فرهنگ وهنرو آموزش وپرورش صورت گرفت.

طبق‌گزارش خبرنگار ما به مناسبت هفته کتاب در اکثر شهرها غرفه های‌فروش‌کتاب‌با قیمت‌ارزان ونیز نمایشگاه های کتاب تشکیل شده است.

عزیمت به بروکسل

دکتر عزت‌اله عاملی معاون سابق وزارتخارجه و سفیر جدید ایران در بروکسل فردا عازم محل ماموریت‌خودخواهد شد.

نمایشگاه پیشرفتهای تکنولوژی آموزشی

بیش از ظهر امروز در باشگاه دانشگاه تهران «سمینار آخرین پیشرفتهای تکنولوژی آموزشی» که با همکاری انجمن ملی سمعی و بصری آمریکا برگزارمی‌شود، با نطق‌وزیر آموزش‌و پرورش کشایش یافت.

ملکه جهانگردی ایران فردا انتخاب میشود

در ساعت ۵ بعد ازظهرفردا، ملکه جهانگردی ایران که برای شرکت در اولین هفته ایران در آلمان (۹ آذر) به‌آن کشور میرود با حضورهیئت داوری مرکب‌از برگزیده‌گروه های مختلف، در تالار انجمن دوشیزگان و بانوان انتخاب‌می شود.

در انتخابات مقدماتی ۲۵ دختر تحصیلکرده که به یکی از سه زبان آلمانی، فرانسه و انگلیسی تسلط کامل دارند برگزیده شدند وملکه جهانگردی از میان این عده انتخاب خواهد شد. این‌انتخاب توسط مجله اطلاعات بانوان صورت میگیرد

تقاضای مالزی برای خرید کالا

اعضای هیات بازرگانی مالزی، خواستار خرید لوازم صنعتی، کفش، خشکبار و خاویار از ایران شدند و آمادگی خود را برای فروش قلع، مصنوعات چوب‌و لاستیک اعلام داشتند. این مذاکرات در جلسه دیروز اتاق بازرگانی‌و صنایع و معادن ایران بین ۲۴ نفر اعضای‌هیات نمایندگی مالزی و مقامات اتاق و مدیران‌بخش‌خصوصی‌صورت گرفت.

سلسله مقالات لوموند: ایران در جستجوی قدرت

همه‌راهها به‌تهران ختم‌میشود!

روزنامه لوموند چاپ پاریس بمناسبت‌دیدار «میشل دورنانو» وزیر بازرگانی و تجسسات فرانسه از تهران‌سلسله‌مقالاتی زیر عنوان «ایران درجستجوی قدرت» انتشار داده است که ترجمه قسمت اول آن در زیر نقل میشود:

میشل دورنانو وزیر صنایع و نجسسات فرانسه بعد ازظهر روز جمعه بسوی تهران پرواز کرد. در این سفر هوگ‌استوال مدیر کل جدید وزارت صنایع، «ژان‌بلانکار» مدیر کل شعبه انرژی، «اندره‌ژیرو» رئیس کمیسیون انرژی اتمی فرانسه وعده‌دیگری ازکارمندان‌عالیرتبه فرانسوی وزیر صنایع فرانسه را همراهی می‌کنند.

دیدار «میشل دورنانو» از ایران سه روز طول خواهد کشید. وی در مدت اقامت خوددرتهران به‌حضورشاهنشاه ایران بار خواهد یافت و با آقای هویدا نخست وزیرایران مذاکراتی انجام خواهد داد.

این مذاکرات امکان میدهد برخی از نکات قراردادی که روز ۲۷ ژوئن گذشته بین ایران و فرانسه امضاء شده است روشن شود. قرار است‌ژاك شیراك نخست وزیر فرانسه نیز روزهای ۲۱، ۲۲ و ۲۳ دسامبر از ایران دیدن کند.

★★★

تهران ـ فرودگ

شیرتوشیر!

قوانین راهنمائی وراندگی و مقررات ترافیک در تهران فقط روی کاغذ معتبر است . دراین شهر که خیابانهای تنگ و پرتقاطع و اندکش ، برای تحمل آمدو شد صدها هزار وسیله نقلیه بی‌استعداد است و بیشتر خیابان‌هایش فقط برای عبورومرور اسب ، استر ، قاطر ، گاری و درشکه مناسب است ، نه‌مردم مقررات و قوانین راهنمائی و رانندگی را جدی می‌گیرند ، و نه مسئولین .

خط‌کشی مخصوص عبور پیاده‌ها ، ایستگاه اتوبوس ، ایستگاه تاکسی ، رعایت حق‌تقدم، توجه بمچراغ راهنمائی ،اطاعت از تابلوهای اخطاری و ارشادی و خلاصه هرچه به مقررات ترافیک بستگی دارد ، نومی ساده‌وحی شناخته شده است ! راننده تاکسی، «شجاعانه» وسط خیابان مسافر سوار و پیاده می‌کند . از نظر او هر نقطه خیابان ـ که خودش اراده کند ـ ایستگاه تاکسی است، حتی‌وسط یک چهارراه شلوغ !.

رانندگان کامیون و اتوبوس ـ مخصوصا اتوبوس‌های شرکت واحد ـ از لج رانندگانی که اتومبیلهایشان را بدون توجه به «تابلوی ایستگاه اتوبوس» ، در این ایستگاهها پارک می‌کنند ، بهنگام پیاده و سوار کردن مسافر ، اتوبوس را بطورمورب ـ بنحوی که جلوی‌آن با تابلوی «ایستگاه اتوبوس»مماس است و چرخ‌های عقبش، در دوسانتیمتری خط ممتد وسط خیابان قرار دارد!ـ نگه میدارند.

وانت‌بارها ، بار و مسافر را روی‌هم سوار می‌کند و هرجا هم که میلشان بکشد جولان میدهند! دوچرخه سوارها و موتورسیکلت رانان هم که جای خود دارند : چون «اجل معلق» سر می‌رسند ، به عابر پیاده‌تنه می‌زنند وبی‌خیال ، بین انبوه اتومبیل‌ها ویراژ می‌دهند . نه پیادەرو می‌شناسند ، نەسواره رو ، نەبەجان مردم رحم می‌کندو نەبەجان خود.

برای پیاده‌ها هم نه چراغ راهنمایی مهم است ، نه خط کشی مخصوص عابر پیاده . و در مجموع،ترافیک تهران‌آمیزه‌یی شده است ازبی‌نظمی ، جنگ اعصاب وتجاوز به حقوق دیگران . گروهی از مسئولین ترافیک در برابر اینهمه بی‌نظمی وسربه‌هوایی ، گاه ساکتند .این سکوت، خواه به‌علت خسته شدن از سروکله زدن مداوم با مردم باشد، خواه ناشی از هرانگیزه دیگری ، بهرحال یک نتیجه‌دارد: مردم ـ سواره وپیاده ـ سر به‌هوا‌تر می‌شوند و نسبت به مقررات و ضوابطی‌که رعایتشان این ترافیک سردرگم ، اعصاب‌فرسا و عمرکوتاه‌کن را تاحدقابل تحملی سامان می‌بخشد ، بی‌اعتناء تر ...

★ **همشهری تهرانی !**

★ **همشهری سواره!**

★ **همشهری پیاده !**

★ **همشهری ماموراهنمایی!**

به این عکسها خوب نگاه کنید. این عکسها ، جزئی ازدهها عکس مشابهی است که پرویز معیری ـ خبرنگار عکاس هنرمند روزنامه اطلاعات ـ در دوربین خود ضبط کرده است .

این عکسها ، حاصل یک ماه ویک هفته و حتی یک روز خبرنگار عکاس ما نیست . همه این عکسها در مدت زمانی‌کوتاه ـ فقط یک ساعت ! نه بیشترـ (از ساعت ده تا یازده بامداد۲۵ آبان‌ماه، دیروز) گرفته شده‌است.

همشهری ! اگر من و شما اینهمه سربه‌هوا نباشیم ، اینهمه خوی تجاوزکاریمان را بروز ندهیم ، واینهمه به قوانین و مقررات راهنمایی و رانندگی ، بی‌اعتنایی و دهان کجی نکنیم، آیا بازهم از درد ترافیک رنج خواهیم برد ؟ اسم این بی‌نظمی وهرج ومرج‌راجز «شیرتوشیر!» چه میتوان گذاشت ؟ ... خوب نگاه کنید : آیا ما اصول شهر‌نشینی را ازیاد برده‌ایم ؟

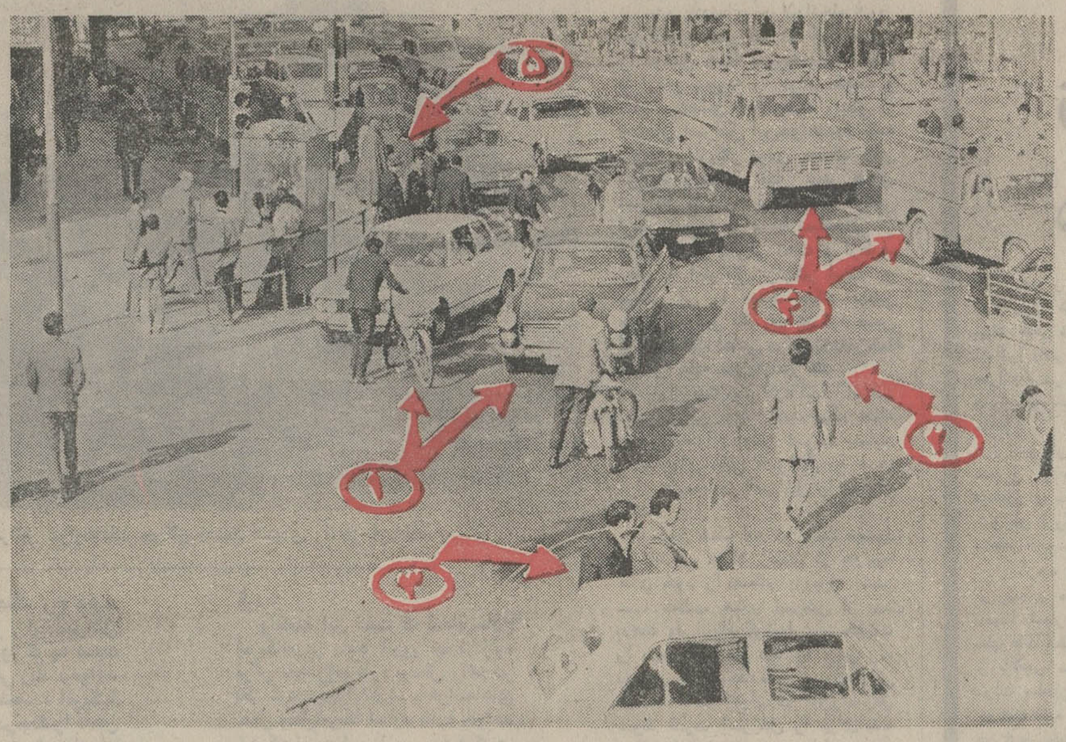

شیرتوشیر یعنی این ـ این یک چهارراه در مرکز تهران است . دریک لحظه ـ لحظه‌ای که این عکس گرفته شده ـ چهار نوع تخلف اتفاق افتاده است :

۱ـ دوچرخه‌سوار و موتورسیکلت‌ران باعبور غیر مجاز راه‌اتومبیل ها را بسته‌اند.

۲ـ یک عابر ، چنان بی‌خیال عرض خیابان را می‌پیماید که گوئی از حاشیه یک پارک می‌گذرد ویا برایش فرش گسترده‌اند !

۳ـ موتورسیکلت سوار، برخلاف مقررات دوترکه سوار کرده‌است!

٤ـ دووانت‌بار از خط وسط خیابان تجاوز کرده‌اند : انحراف به‌چپ . یکی از آن‌ها هم مسافر سوار کرده است !

۵ـ پیاده‌ها ، کمی آنطرفتر از خط‌کشی عابر پیاده در راه پیمودن عرض خیابانند .

ایستگاه اتوبوس یا ... ؟

ظاهرا اینجا ایستگاه اتوبوس است ، اما همچنانکه ملاحظه می‌فرمائید، در کنار اتوبوس، یک اتومبیل شخصی متوقف شده ورانده‌اش مشغول چک وچانه‌زدن باخیل منتظران تاکسی خالی است! در جاوی عکس هم راننده یک تاکسی سراز پنجره اتومبیل بیرون آورده و مسافری را به‌سوار شدن فرا میخواند!

باروهمسافر باهم

راننده تاکسی‌بار فقط مجاز به حمل بار است. او باید بارگیری یاتخلیه بار را فقط در ایستگاههای مخصوص انجام دهد . اما در تهران ، رانندگان بارکش‌ها، مسافر را روی بار سوار می‌کنند . حتی در وسط یک خیابان شلوغ وبه قیمت ایجاد یک راه‌بندان اعصاب فرسا.

همه‌جا ایستگاه است ـ

برای اکثر رانندگان تاکسی در تهران ، همه‌جا ایستگاه است ! حتی قلب یک میدان شلوغ یا وسط یک خیابان پررفت و آمد ...

اینجا خیابان است !

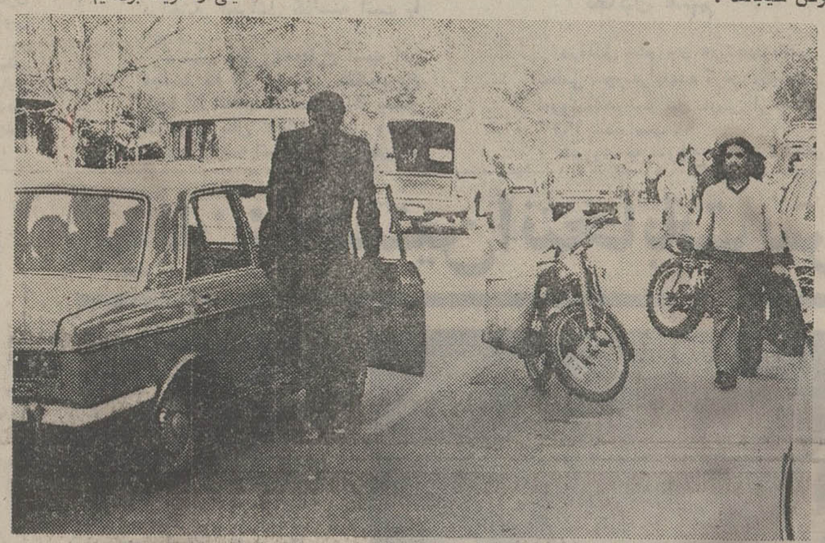

ـ آقای راننده ! آقای مسافر! آقای صاحب موتورسیکلت ! آنانیان غابرین پیاده ... اینجاخیابان است، نه‌گوشه خلوت صحرا ! . اینکار شما یعنی تجاوز به حقوق دیگران .

همه کارشناسند !ـ

خدانکند گوشه سپر یک اتومبیل به‌اتومبیل‌دیگر بگیرد، آنوقت بقول معروف خربیاور و باقلا بارکن ! همه متخصص و کارشناس راهنمائی‌و رانندگی‌میشوند وتا وقتی کارشناس تصادفات برسد ، که معمولادیر می‌رسد ، وطبیعی است که در ترافیک تهران دیر برسد!ـ هرکس فتوائی میدهد ورایی صادرمیکند !

آگهی پرداخت بقیه سرمایه تعهدی و افزایش‌سرمایه شرکت سهامی خاص بزرگراه‌ثبت شده بشماره۱۹۵۳۳

طبق‌صورت‌جلسه مورخ۵۳٫۸٫۶ مجمع‌عمومی فوق‌العاده شرکت مذکور مبلغ ششصد وپنجاه هزار ریال‌بابت ۶۵درصد بقیه‌سرمایه تعهدی‌طبق گواهی شماره ۳٤۸۷٤ـ۵۳٫۸٫۷وتیز مبلغ چهار میلیون ریال بابت افزایش سرمایه باستناد گواهی‌شماره ۳٤۹۰٤ـ۵۳٫۸٫۸ بانك ملی ایران شعبه مرکزی بحساب شرکت منظورگردیده است بنابراین ماده ۵ اساسنامه بشرح‌زیر اصلاح گردید:

ماده ۵ اساسنامه: سرمایه شرکت مبلغ پنج‌میلیون ریال منقسم‌به یکصد سهم پنجاه هزار ریالی‌که ده سهم بانام‌ونود سهم بی‌نام تمام پرداخت میباشد درتاریخ ۵۳٫۸٫۱۶ امضاء ذیل ثبت‌تکمیل شد.

م‌الف ۱۶۷۳۹

مدیرکل ثبت‌شرکتها ومالکیت صنعتی ـحمیدجمشیدی

آ ـ ۱۰۰٤۶۷

تاریخ ۵۳٫۸٫۲۱
شماره ش ن ر۱۰۸۵٤

آگهی‌ازشرکت‌مخابرات‌ایران

بمنظور گسترش و فراهم آوردن امکانات بیشتر برای واگذاری شماره های جدید قسمتی از کابلهای منطقه‌زیر مربوط بمرکز تلفن دانشگاه بعلت ضرورت فنی از تاریخ۵۳٫۹٫۲ برگردان میشود و ناگزیر اختلالاتی در ارتباط تلفنی مشترکان محترم روی خواهد داد. (شماره تلفن مشترکان گرامی تغییر نخواهد کرد)

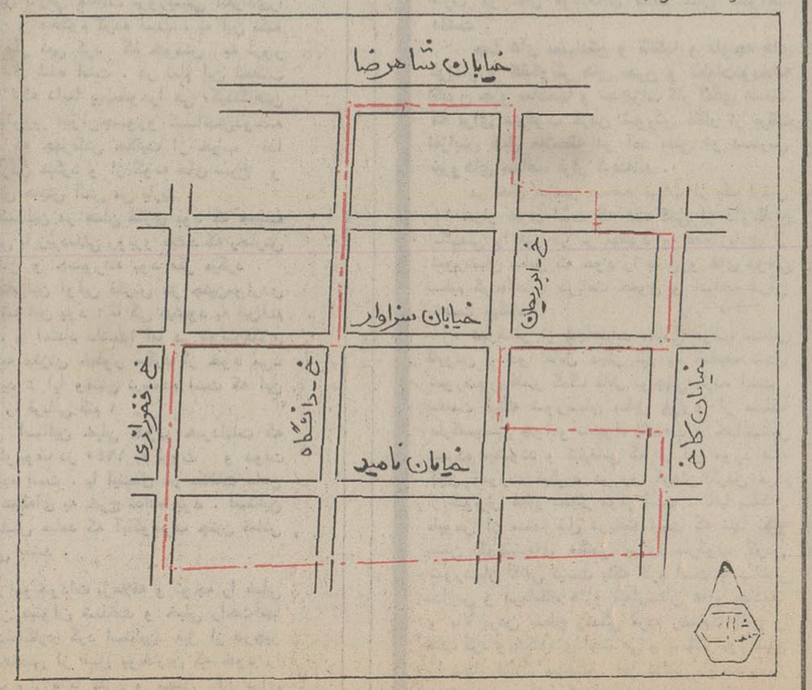

م‌الف ۱۶۷۱٤ — **اداره نصب شبکه شرکت مخابرات ایران**

آگهی مزایده شماره ۷۶

شرکت سهامی سازمان آب و برق خوزستان ۲۱ دستگاه ماشین آلات مختلف از قبیل تراکتور چرخ زنجیری و لاستیکی ـ جرثقال ـ گریدرو تراکتورهای حفاری وخاک بارکن‌موجود در انبار هفت‌تپه را از طریق مزایده کتبی ونقدی یکجابفروش میرساند.

علاقمندان میتوانند برای کسب اطلاعات لازمه به اداره اموال و انبارهای سازمان‌در اهواز خیابان عارف مراجعه‌و پس از بازدید ماشین‌آلات مورد مزایده و دریافت برگ مشخصات و شرایط معامله با پرداخت سپرده‌ای معادل‌پنج درصد مبلغ پیشنهادی در مزایده مربوطه شرکت نمایند.

پیشنهادات تاآخر وقت اداری روز یکشنبه ۵۳٫۹٫۲٤ پذیرفته میشود وبه پیشنهادات مبهم و مشروط و یا مغایر باشرایط معامله ترتیب اثر داده نمیشود.

م‌الف ۱۶۷۱۲

شرکت سهامی سازمان آب وبرق خوزستان

آگهی استخدام

جمعیت شیروخورشید همایونشهر یکنفر پزشک عمومی را باحقوق مکفی بطور تمام وقت جهت زایشگاه و درمانگاه حمایت زنان باردار استخدام مینماید طالبین میتوانند همه روزه صبح و بعدازظهر به دفتر جمعیت واقع در انتهای خیابان پهلوی همایونشهر مراجعه فرمایند . خانم دکترهاحق تقدم خواهند داشت.

آگهی مناقصه

اداره کل راه وترابری استان خراسان نگهداری ۹۱ کیلومتر راه مخابراتی استان خراسان را شامل تسطیح مستمرـ ریزش برداری و برفروبی در فصل زمستان را از طریق‌مناقصه واگذار مینماید .

پیشنهاد دهندگان بایستی پیشنهاد خود را با ذکر حداقل مبلغ بحروف جهت نگهداری راههای فوق در مدت یکسال در پاکت لاك‌و مهر شده بنام پاکت ب و ضمانت‌نامه بانکی قابل قبول معادل پانصد هزار ریال با اعتبار سه ماه در پاکت جداگانه‌ای بنام پاکت الف به آدرس این اداره ارسال دارند .

پیشنهادها در ساعت ۱۰ صبح روز ۵۳٫۹٫۲ در این اداره باز خواهد شد .

شرکت متقاضیان در کمیسیون مناقصه آزاد بوده و ارجاع کار ببرنده مناقصه پس از کسب موافقت از وزارت راه خواهد بود .

اداره کل راه و ترابری استان خرسان

خانه دلخواه خودرا فوراقسمت کنید

و با استفاده از

وام پس انداز مسکن بانك رفاه کارگران

خریداری نمائید

بانك رفاه کارگران

برای هر واحد مسکونی تا۳۰ برابر موجودی شما حداکثر ۳ میلیون ریال وام مسکن میدهد

بااستهلاك ۱۵ ساله

اطلاعات
سال چهل و دوم
بنیانگذار : عباس مسعودی
صاحب‌امتیاز ومدیر : فرهاد مسعودی
سردبیر : احمد شهیدی
محل اداره : خیابان خیام ساختمان اطلاعات . تهران
تلفن : ۳۱۱۰۷۱ تا ۳۱۱۰۷۹
تلکس : ۲۳۳۶ ـ تلگرافی : اطلاعات ـ تهران

مایحتاج عمومی در سایه حمایت دولت

خبرنگار «اطلاعات» کسب‌اطلاع کرده است که پنیر، کره و تخم‌مرغ ازطرف دولت به‌فهرست مایحتاج وخدمات عمومی مورد حمایت افزوده شدو برای آنکه این سه‌قلم کالا نیز بمقدار کافی وباقیمت ثابت به‌دست مصرف‌کننده برسد، دولت مابه‌التفاوت بهای آنها را متقبل‌میشود.

این سیاست‌از چندی قبل درقبال افزایش‌قیمت کالاهای مصرفی اتخاذشده‌وبرای آنکه کالا ها وخدمات موردنیاز عمومی دچارنوسان قیمت‌نشود، دولت تقبل‌کرده است باسفارش دادن مقادیر زیادی از کالا های مذکور اولاازکمبودآنها دربازار جلوبگیردو ثانیا مابه‌التفاوت قیمتشان را ازمحل اعتبارات عمومی بپردازد تابهایشان ثابت بماند.

حمایت‌از مصرف‌کننده باتخصیص اعتبارات دولتی یك‌راه‌حل منطقی است که درکشورهای مختلف جهان سابقه‌دارد .این تدبیر که در موارد لازم ، دولت ازاعتبارات عمومی جهت تقبل مازادقیمت بعضی کالا ها یا خدمات استفاده کندو مانع ازبالارفتن نرخ آنهاشود نه فقط منطق اجتماعی، که منطق اقتصادی نیزدارد. یعنی هنگامی که محاسبه شود ،عوارض ناشی از افزایش قیمت کالاهاو خدمات موردنیاز عامه بمراتب‌ضررش برای اقتصاد مملکت بیش‌از آن‌رقمی است که دولت صرف‌تثبیت بهای آنها میکند. پس کاملا بمورد است که کالاهاوخدمات موردنیاز عموم، بعضی بطور نامحدود وبعضی دیگر بطور محدود مورد حمایت دولت قرارگیرد. مثلا دولت سالهاست مبالغی بابت نان و اتوبوسرانی تهران«ضرر» میدهدتاقیمت آنها راثابت نگهداردو از چندی به‌اینطرف نیزتفاوت‌قیمت کالاهایی مثل‌گوشت وبرنج‌و روغن‌نباتی‌را متعهد شده‌است که اینك پنیروکره‌و تخم‌مرغ‌نیزبه آنها اضافه میشود.

باتمام این‌تفاصیل، حمایت تعداد نامحدودی ازکالا هاوخدمات برای مدت نامحدود منطقی به‌نظرنمیرسد. باوضع امروزی دنیا، هرروز احتمال آن‌هست که دروضع‌تجارت‌و اقتصاد بین‌المللی اختلالاتی روی دهدو برعرضه کالاها یاقیمت آنها تاثیربگذارد. مثلاامروز اگرمواد غذایی گران است ، فردا قندوشکر کمیاب وگران شود، پس‌فردا آهن، پستر فردا کاغذ یاپارچه .بنابراین هروقت موردی برای حمایت ازیك یاچندکالاپیش می‌آیدو دولت تصمیم میگیرد با تخصیص قسمتی از اعتبارات عمومی ، مقادیر هنگفتی ازآن‌کالا یاکالا هابخردو ذخیره‌کند ومازاد قیمت آنراهم ازجیب‌خود بپردازد، این‌اقدام باید توام باشدبا یك‌مطالعه دقیق‌وبرنامه‌ریزی‌اساسی درزمینه تامین کالای مورد بحث درداخل‌کشور تاهرچه کمتر مملکت دربرابر عوارض حاصله ازنوسانها وبحران های‌جهانی قرار گیرد.

بطوری که یك مقام‌آگاه اظهار میکند، رقمی که بمنظور تامین و تثبیت بهای کالاها وخدمات موردنیاز عمومی دربودجه‌منظور شده معادل مجموع اقلام بودجه کل‌کشوردرده‌سال پیش‌است . خوشبختانه توانائی مالی دولت اجازه میدهد که یك‌چنین تعهدات سنگینی بخاطر حمایت از مصرف‌کننده یارفاه‌کارمندان وطبقات دیگر درعهده بگیردوهمانطور که گفتیم این تعهدات چه‌ازلحاظ اجتماعی‌وچه‌از لحاظ اقتصادی مقرون‌به صلاح‌وصرفه‌است ،ولی درنهایت‌امرباید راه‌حل های اساسی را مورد توجه‌قرارداد.

باید توجه‌داشت که دگرگونی زندگانی عامه درایران ،نیاز به‌کالا هاو خدمات‌عمومی راتامدتی بطور تصاعدی افزایش خواهد دادوحتی کالا های تجملی وفانتزی ازین کیفیت مستثنی نیستند. دولت هم که نمیتواند نرخ‌تمامی خدمات‌وکالاها راباتخصیص هزینه‌های کمکی تثبیت کند. پس باید کاری کرد که عرضه وتقاضا دردرجه‌اول برای کالا های ضروری و درمرحله بعدبرای همه کالاهاوخدمات متوازن شودتاقیمت ها بطور اصولی ثابت بماند.

اخراج اسرائیل از سازمان ملل

نمایندگان کشورهای‌جهان سوم پنجشنبه شب اخیر برای دومین‌بار‌دردوره جاری‌اجلاسیه مجمع‌عمومی سازمان ملل‌متحد، نماینده یکی‌از اعضای نامحبوب این سازمان را از حق سخنرانی کردن درجلسات مجمع عمومی محروم کردند .

روز سه‌شنبه گذشته آفریقای جنوبی بود که از مجمع عمومی و تمام کمیته های آن‌درسازمان ملل اخراج شد و این بلا پنج‌شنبه شب اخیر برسر اسرائیل نیز آمد . اکثریت اعضای مجمع عمومی دراین شب رای دادند که نماینده اسرائیل دیگر حق ندارد تا درهرروز و هروقت که اراده کند ـ درجریان بحثهای مربوط به‌مسئله فلسطین درسازمان‌ملل سخنرانی نماید . طبق این حکم تاپایان بحثهای یاد شده حق سخنرانی نمایندگان اسرائیل تنها به یک جوابگویی کوتاه ده دقیقه‌ای و آنهم در موردی که لازم تشخیص داده شود محدود شده است .

ناظران امور برای شباهت آرایی که تنها درطول یک هفته اخیر علیه اسرائیل و آفریقای جنوبی در سازمان ملل صادر شده است اهمیت فراوان قایلند . نمایندگان کشور های عرب آشکارا خواستار آنند که هم آفریقای جنوبی و هم‌اسرائیل بیکباره از سازمان ملل اخراج شوند . کرسی آفریقای جنوبی دراین سازمان ماه گذشته تنها از دولت سروتوهای مشترکی که در شورای امنیت مورد استفاده سه کشور بزرگ از پنج عضو دایمی شورا قرار گرفت نجات یافت . گرچه تاکنون اقدامات رسمی برای اخراج اسرائیل از سازمان ملل صورت نگرفته‌است اما وقوع این کار اکنون دیگر مسئله‌ای است که فقط به زمان مربوط میشود . به‌بیان روشن‌تر ناظران‌سیاسی دیگر تردیدی ندارند که اسرائیل سرانجام از سازمان ملل اخراج خواهد شد . آنچه که دانسته نیست جواب این‌پرسش‌است که اخراج اسرائیل ازسازمان‌ملل‌چه وقت صورت خواهدگرفت. پنجشنبه شب گذشته بعداز آنکه محرومیت نماینده اسرائیل از حق ایراد نطق درجریان مباحثات مربوط به مسئله فلسطین در مجمع عمومی سازمان‌ملل با اکثریت ۵ ۷رای موافق دربرابر ۳ ۲رای مخالف و ۱۸ رای ممتنع‌به‌تصویب‌رسید. سخنگوی‌هیئت‌نمایندگی اسرائیل اعلام‌کرد که با صدور این رای اکثریت آفریقایی ـ آسیایی و کمونیست سازمان ملل به شیوه شناخته شده خود فاجعه تازه‌ای آفریده است

هم‌آفریقای جنوبی و هم اسرائیل تاکنون در سازمان ملل احتمالا بیش از هر کشور دیگری آماج ضربات قطعنامه های محکوم کننده قرار گرفته‌اند . رهبران هردو کشور غالبا باحملات شدیدالحن برآراء و تصمیمات اکثریت اعضای سازمان ملل تاخته‌اند اما از ترس آنکه درصحنه بین‌المللی گرفتار انزوای طاقت‌فرساتری شوند تا امروز دندان برجگر گذاشته‌اند وهیچیک از آنها درصدد برنیامده است که با پای خود از سازمان ملل خارج شود .

فاجعه اقتصادی

DAILY TELEGRAPH

وزیر خارجه‌امریکا‌حق دارد تاکشورهای‌صنعتی باختری و ژاپن را به همکاری های‌موثربرای مقابله مشترك بابحران انرژی دعوت کند.بدون این‌همکاری وقوع‌یك‌فاجعه اقتصادی جهانی بیش‌از امکان‌پذیر بودن شانس‌حدوث‌خواهدداشت.

کشورهای صادرکننده نفت هرگزحاضر نخواهند شد تاقیمت های جاری‌نفت راکه‌در سطح کنونی‌اش غیرقابل تحمل‌است ارزان کنند. اعراب‌تولیدکننده نفت‌تنها درصورتی قیمت‌طلای سیاه را ارزان خواهندکرد که به‌این‌کار مجبور شوند وناگزیر کردن آنان به‌ارزان کردن‌نفت تنها‌یك‌راه داردوآن همکاری موثرتمام‌ممالك صنعتی مصرف کننده‌نفت ومخصوصا تقلیل قابل ملاحظه واردات نفتی این ممالك در دنیای باختری‌است.

کی سینجر وانرژی

THE TIMES

سخنان اخیر هنری ـ کیسینجر وزیر خارجه امریکا رادرباره انرژی باید اعلامیه مهمی‌تلقی کرد که از طرف دولت‌امریکا درباره یکی‌ازمهمترین مسائل صادر شده است.چنانکه کی‌سینجر میگوید دربحران جاری‌انرژی پای‌تهدید شدن‌کشورهای صنعتی باختری وبسیاری دیگراز ممالك جهان بوسیله چنان مخاطراتی درمیان است که شاید ازخطر ۲۵ سال پیش‌ـ یعنی‌جنك جهانی دوم بزرگتر باشد.

بحران انرژی کشورهای صنعتی باختری راتهدید به‌ورشکستگی وکشورهای درحال‌توسعه‌را تهدیدبه قحطی وگرسنگی میکند. این بحران حتی‌برای ممالك صاحب‌نفت نیزخطرناك است.چون این‌کشورها اکنون باوضعی‌روبروشده‌اند که باتراز درآمد های نفتی خودشان‌ممکن است نظام‌پولی بین‌المللی رانابود کنند درحالی‌که موجودیت همین‌نظم تنها وسیله‌ای است که تضمین خواهدکرد تاکشورهای تولیدکننده نفت ازعواید نفتی خودبهره‌ببرند.

طبل های جنگ در خاورمیانه بصدا درآمده است

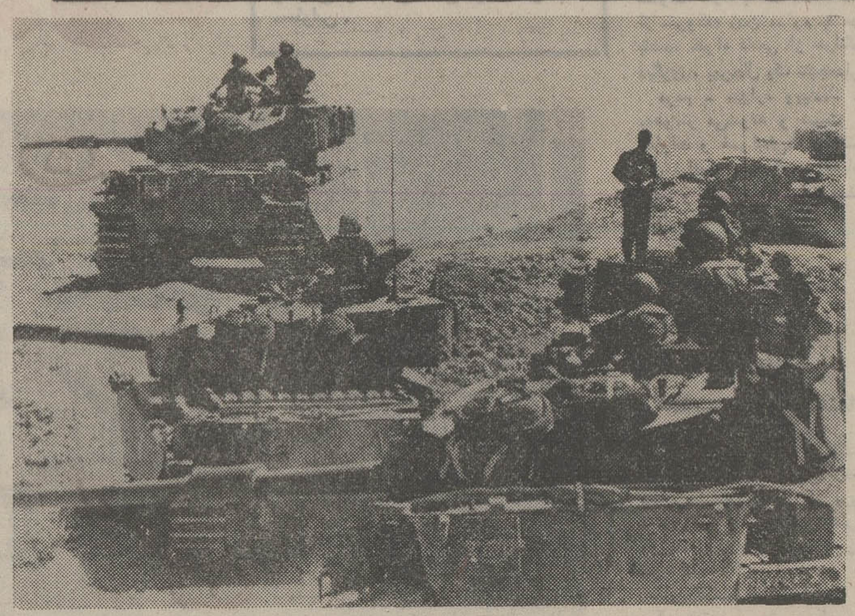

تانکهای‌اسرائیل درارتفاعات جولان فعالیت شدیدی راآغاز کرده‌اند.

در خاورمیانه باردیگر طبل‌های جنگ بصدا درآمده است . اسرائیل دیروز نیروهای خود را بحال‌آماده‌باش‌درآورد و به سوریه اخطار کرد که مقررات آتش‌بس را برهم نزند . و روزنامه‌های عربی نوشتند که جنگ نزدیک است‌و اسرائیل بزودی به سوریه حمله میکند.

اگر باردیگر جنگی در خاورمیانه‌عربی درگیر شود ، اعراب و اسرائیلی‌ها نخواهند توانست از اصل غافلگیری که سال گذشته مورد استفاده اعراب‌قرار گرفت بهره ببرند ، زیرا حساسیت زایدالوصفی که در اثر غافلگیری سال ۱۹۷۳ در اسرائیلی‌ها بوجود آمد دستگاههای اطلاعاتی آنانرا بیدار کرد و واداشت که در خطوط مقدم جبهه و خطوط ارتباطی و دستگاههای رادار آمادگی کاملی داشته باشند . البته راههای گوناگونی وجود دارد که در تعادل قوای دشمن خلل وارد میسازدو این راهها به عناصر متعددی از جمله زمان و مکان حمله و میزان اسلحه‌ای که دراختیار مهاجم قرار دارد مربوط است . بهمین جهت هریک از طرفین اگر بتوانند زمینه یک حمله غافلگیرانه را تهیه به‌بینند و به ان دست بزنند ، احتمال دارد حمله مزبور سرنوشت جنگ تازه را تعیین کند .

اولین ضربت عبارت از ادامه تاکتیک نظامی خوب میباشد . این تاکتیک در سال ۱۹۶۷ به اسرائیلو در سال۱۹۷۳ به مصر خدمت کرد

جنگ اخیر نشان داد که ممکن است نوع تازه‌ای‌از جنگهابنام جنگ‌فرسایشی کوتاه مدت صورت گیرد. زیراسلاحهای نوین به چنان قدرت و پیشرفتی رسیده‌اند که‌میتوانند در لحظه‌ای‌مقادیر زیادی از وسائل جنگی را نابودسازند. نبرد زمینی جنگ اکتبر ۷۳ توانست ظرف یک هفته مقادیری اسلحه‌به‌ارزش هشتصد میلیون لیره استرلینگ انبار کند و این امرانگیزه‌وارد کردن‌نخستین ضربت را تقویت نمود .

عامل دیگری که اسرائیل را وادار میسازد تا صاحب اولین ضربت باشد این است که زمان برعکس خواسته آن پیش میرود . زیرا سرمایه‌های عرب قادر است زرادخانه‌ای از اسلحه‌نوین از غرب خریداری و به کشورهای رو در روی اسرائیل بدهد . اخیرا‌عربستان سعودی و کویت سفارش مقادیرزیادی اسلحه از جمله هواپیماهای جنگنده‌که سرعتی بیش از صوت دارند وهمچنین تانک و موشکهای دفاعی داده‌اند .

چنانچه بزودی جنگ رخ دهد اسرائیل نسبتا قویتر از اسرائیل سال ۱۹۷۳ خواهد بود گرچه نسبت افزایش قدرت آن‌خیلی زیاد نخواهد بود زیرا ایالات متحده امریکا خسارتهای اسرائیل درجنگ‌را تامین کرد ومقادیر زیادی هم اسلحه‌های مدرن در اختیارش گذاشت .

گفته میشود ظرف هفته‌های اخیر نسبت تجهیزات اسرائیل زیادتر شده است ولی مسئله‌ای که برای اعراب اهمیت دارد این‌است که آیا‌امریکا تجهیزات خاصی که‌بااشعه «لیزر»کار میکند وهمچنین‌بمبهای هدایت شونده دراختیار اسرائیل گذاشته است یا خیر ؟

پرسش دیگری‌که‌مطرح است این میباشد که اگر باردیگر جنگ‌شروع شود آیا ایالات متحده امریکا باز هم مانند سال ۱۹۷۳ ارسال وسیع اسلحه را به اسرائیل شروع‌خواهد کرد ؟

واقعیت این است که ذخایرسلاح امریکاامروز مانند آنروز نیست‌علاوه برآن باید رژیم تازه پرتغال راهم در نظر گرفت‌ودید آیاباز هم به‌هواپیماهای حمل ونقل‌امریکا اجازه داده خواهد شد که از جزایر «ازور» سوختگیری کنند .

اگر دولت پرتغال چنین اجازه‌ای ندهدوکشورهای دیگر هم همین روش راداشته باشند محال خواهد بود که امریکا بتواندمانندسال ۱۹۷۳کمکهای فوری رابه اسرائیل برساند .

تعادل مهم

درمقابل ،شوروی هم تجهیزمجدد نظامی سوریه‌رابعهده گرفت بگونه‌ای امروزمانند اسرائیل قویتر از سال ۱۹۷۳ شده است .

شوروی به سوریه فرصت دادکه

الحیات

بتواند هواپیماهای‌میگ ۲۳ که معادل هرنوع هواپیمائی است که دراختیار اسرائیل میباشد داشته باشد .ضمنا شوروی هواپیماهای اضافی واسلحه مدرن دراختیار کشورهای عربی‌دیگر قرار داد .

اما اینکه جنگ چگونه خواهدبود مسئله‌ایست مبهم که هیچگونه پیش‌بینی درمورد آن امکان پذیر نیست . احتمال زیاد این‌است که اولین ضربت از جانب اسرائیل صورت خواهد گرفت . و شاید این ضربت‌دربلندیهای جولان‌انجام شود. **اسرائیلیها سعی خواهند کرد ضربت را درعمق جبهه سوریه وارد سازند تا ارتش سوریه را درهم بکوبند و شاید بردمشق تسلط یابند . یکی از هدفهای اسرائیل این‌خواهدبود که سوریه راازبکار بردن موشک های دوربرد «اسکاد» علیه شهر های اسرائیل بازدارند و چون از طرفی ارتش سوریه از لحاظ تسلیحاتی از ارتش مصر پیش‌تر است و ازطرف دیگر به اسرائیل نزدیکتر است و بیشتر آن را تهدید میکند بهمین جهت اسرائیل فکر خواهد کرد ضمن گرفتن حالت دفاعی در جبهه‌مصرحمله خود را علیه سوریه آغاز کند .**

میتوان پیش‌بینی کرد که اعراب دربرابر این حمله اقدام بیک حمله هوائی بعنوان اولین ضربت بنمایند و چاههای نفتی اسرائیل را هدف قرار داده‌وبنادر اسرائیل را بمباران کنند .

بدون شک این‌امر باعث میشود که اعراب تعداد زیادی از هواپیما های خود را هنگام روبرو شدن با جنگنده های اسرائیل از دست بدهند ولی‌این‌امرگوشه‌ای‌از حقیقت را تغییر نخواهد داد که این راه بهترین راه استفاده از نیروی‌هوائی میباشد . اگر اعراب در این‌راه‌موفق شوند قدرت اسرائیل را برای‌اینکه جنگ را ظرف چند روز بپایان‌برساند درهم میکوبند .

احتمال دارد سوریه تمام‌نیروی خودرابرای مقابله‌باپیشروی اسرائیل به‌صحنه نبرد گسیل دارد درحالیکه مصر در عمق به اسرائیل حمله و شاید چاههای نفتی «ابورودیس»را تهدید کند .

یکی‌ازموارد اساسی برای‌جلوگیری از پیشروی اسرائیل این است که مصریان در حمله عجله بخرج دهند زیرا آرامش جبهه آنان باعث‌خواهد شدکه‌اسرائیل نیرو های خود را در جبهه سوریه تقویت کند .

یونان: نخستین انتخابات پس از ۱۰ سال

فاینانشیال تایمز

امروز بیش از ۶ میلیون نفر از مردم یونان به پای صندوق‌های رای رفتند تا نمایندگان یکپارلمان ۳۰۰ نفری را در اولین انتخاباتی که تقریبا پس از ده سال دراین کشور برپا میشود تعیین کنند . مجلس آینده یونان برای دگرگون کردن قانون اساسی که در نظر بسیاری از یونانیان سرچشمه اصلی عوامی بوده است که به سلطه ۷ ساله حکومت دیکتاتوری نظامیان بر کشورشان کمک کرد اختیارات وسیعی خواهد داشت.

طبق اماری که از طرف منابع رسمی آتن ارائه شده است‌بیش از ۶ میلیون یونانی که دارای‌حق دادن رای‌هستند نمایندگان‌پارلمان را از میان ۱۴۲۶ کاندیدا که بوسیله ۴۷ حزب و گروسیاسی معرفی شده‌اند انتخاب میکنند . اما درمیان این احزاب کثیرالعده تنها ۵ حزب برای بدست آوردن پیروزیهای قابل ملاحظه انتخاباتی شانسهای جدی دارند که‌اسامی و گرایشهایشان از اینقرار است:

۱ـ حزب دست راستی متمایل به میانه‌روی بنام«دمکراسی‌جدید» که در سپتامبر اخیر بوسیله کارامانلیس نخست‌وزیردولت‌محلل کنونی یونان تاسیس شده‌است.

۲ـ حزب «نیروهای جدیداتحاد مرکزی» که از ائتلاف و اتحاد عناصر لیبرال تحت رهبری «ژرژ ماوروس» وزیر خارجه کنونی و معاون سابق نخست‌وزیر یونان تاسیس شده و بنوبه خودگرایش های اعتدالی دارد.

۳ـ نهضت اتحاد سوسیالیستی یونان‌که بوسیله«آندریاس‌پاپاندرو» وزیر سابق هماهنگی رهبری میشود .

۴ـ جبهه نیروهای متحد چپ‌که حزب کمونیست را نیز پس از قانونی شدن مجدد و اخیر آن دربر میگیرد .

۵ـ و بالاخره حزب دست راستی افراطی اتحاد ناسیونال دمکراتیک که رهبری آن را سیاستمدار سلطنت طلب «پترو س گارخالیاس» عهده‌دار است .

آخرین انتخابات پارلمانی قبلی یونان در فوریه ۱۹۷۴ برگزار شد و در آن حزب اتحاد نیرو های‌میانه‌رو برهبری «ژرژپاپاندرو» سیاستمدار کار کشته و فقید این کشور ۷ر۵۲ در صد از مجموع آراء و ۱۷۱ کرسی بدست آورد.

حزب‌ناسیونالیست‌اتحاد رادیکال برهبری کارامانلیس که در آن‌وقت هنوز ستاره اقبالش بقدر کافی طلوع نکرده بوددر همان‌انتخابات ۳ر۵۲ در صد آراء و ۱۰۷کرسی را تصاحب کرد و جبهه‌دمکراتیک متحد احزاب چپ‌که‌حزب‌کمونیست یونان با وجود غیر قانونی بودن در آن‌عضویت‌داشت صاحب۱۱۸ در صد آراء و ۲۳ کرسی در پارلمان شد .

در ژوئیه گذشته بعد از آنکه کارامانلیس بعد از یازده سال دوری از وطن به کشورش فرا خوانده شد تا دولتی سراپا غیر نظامی تشکیل دهد و دیکتاتور‌های نظامی یونان‌از صحنه‌سیاست خارج شدند ، قانون اساسی ۱۹۵۲ بار دیگر جانشین منشوی شد که در ۱۹۶۸ بوسیله رژیم نظامی وقت‌برای‌الغاء رژیم‌سلطنتی طراحی شده بود . خود قانون اساسی ۱۹۵۲ وجه تجدید نظر شده‌ای از قانون اساسی ۱۹۱۱ یونان است که بسیاری از سیاستمداران آتن آنرا کهنه و از مد افتاده میدانند .

مسئله بازگشت پادشاه یونان که از تاریخ کودتای ۱۹۶۷ نظامیان تاکنون در خارج از کشورش‌بسر میبرد در آخرین هفته مبارزات انتخاباتی‌یونان‌به مهمترین‌موضوع بحث رهبران احزاب و مطبوعات تبدیل شد . کارامانلیس و گار ـ خالیاس اصرار دارند که در این مورد باید ملت یونان مستقیما در جریان یک رفراندوم تصمیم‌بگیرد. و با وجود این‌شواهدی دردست است که نشان میدهد کارامانلیس باطنا مایل است شاهد آن باشد که در یک رفراندم به الغای‌رژیم سلطنتی رای داده شود تادست او برای بوجود آوردن یک رژیم جمهوری که اختیارات وسیعی برای رئیس جمهوری به ارمغان آورد باز شود.مخالفان‌کارامانلیس که اکنون ۶۷ سال دارد وی را متهم میکنند که روش مبهمی در پیش گرفته است و حاضر نیست روشن کند که آیا بوجود آوردن یک رژیم نظیر رژیم آلمان غربی را ترجیح میدهد که در آن مقام ریاست جمهوری صرفا تشریفاتی است و یا طرفداررروی کارآوردن یک جمهوری‌نظیررژیم های‌موجود فرانسه وامریکاست که در آنها اختیارات دامنه‌داری به رئیس جمهوری داده شده است .

کارامانلیس باحتمال زیادجواب قطعی این پرسش را تنها هنگامی خواهد داد که نتیجه انتخابات امروز روشن شده باشد .

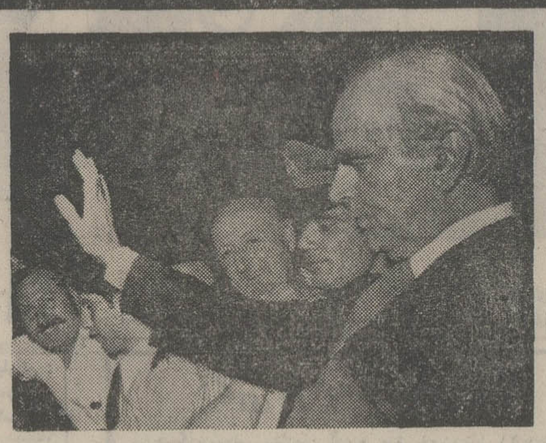

کارامانلیس نخست وزیر یونان بوسیله مخالفانش متهم شده که میخواهد رئیس جمهوری شود.
درعکس «کارامانلیس» در میان هوادارانش دیده‌میشود.

رمان جدید هادی خرسندی

باغ وحش تهران !!

اصغرآقا رفته بوده باغ‌وحش وجنوی قفس شیرها، پخ‌کرده توی دل یکی از آنها . شیر دومتر از جا پریده و رفته عقب! حالا اصغر آقا بخودش باد کرده که : من پهلوانم! . میگویم: نه اصغرآقا . تو همان اصغر آقا هستی ، شیرهای باغ‌وحش دیگر شیر نیستند. در باغ وحش تهران .زرافه‌ای هست که هر روز گردنش کوتاهتر می‌شود.

دوتا فیل بی‌دندان و بدبخت ورنگ ورو رفته و زنگ‌زده هستکه انگارخیلی وقت است آنها را رنگ نزده‌اند . دوتا خرس هست که‌مثل خرس‌های پشت ویترین اسباب بازی فروشی . تاکوکشان نکنی ، تکان نمی‌خورند. دوتا خوک هست که مثل دوتا کالباس . یک گوشه میفتند . شیرهای ژیان هم از صبح تا ظهرچرت می‌زنند، از ظهر تا شب‌هم دوباره چرت‌می‌زنند. درعوض، شب تا صبح استراحت میکنند. اصلا از وقتی که این اتو مبیل های «ژیان» به‌بازار آمده ،شیر ژیان هم از رمق رفته .

بااین اوصاف، من نمیدانم چرا قفس‌های باغ وحش را از میان‌بر نمیدارند ، یا لااقل، چرا درهای آن‌ها را به روی مردم باز نمی‌کنند؟ لابدمیترسند امثال اصغر آقابروند حیوانات باغ وحش را بخورند.

در باغ وحش تهران ، یک صندوق شکایات هم هست که رویش‌نوشته‌اند هرکس‌شکایتی دارد بنویسد بیندازد این تو. من هروقت میروم، روی کاغذ می‌نویسم «شکایتی ندارم» و توی صندوق‌میندازم .حقیقتش راهم بخواهید شکایت را باید آن حیوانات زبان بسته‌داشته باشند، اما من هیچوقت‌ندیدم که یک شیر، یایک کرگدن،یا حتی یک روباه بیاید شکایتی توی این صندوق بیندازد آخر آن‌بیچاره‌هاکه نمی‌توانند ز قفس بیایندبیرون .مسئولان باغ وحش اگر حسن نیت داشتند ، می‌بایست توی هر قفسی ، یکی از این صندوق شکایت‌ها ، کار بگذارند.

سوء تفاهم نشود ، بنده هنوزهم از باغ وحش تهران، شکایتی ندارم. هروقت‌شکایت وانتقادی داشته باشم، میروم یواشکی میندازم توی آن صندوق !

داستان

حلقه اول

نوشته‌ی الکساندر سولژنیتسین
ترجمه‌ی ناصر خاکسار

(۵۲)

انفجار در کشتی حامل مخالفان

در حالیکه حتی خودش خبر نداشت که این خبر ها حقیقت دارد و یا واهی و آفریده نوهم است اعلام کرد که قرار است یک بمب ساعتی در عرشه قایق مخصوص نیتو قرار دهند واینکر قبل از آنکه قایق حامل رئیس جمهور یوگسلاوی بطرف جزیره «بریونی» به حرکت درآید انجام گیرد .

استالین سرش را بلند کرد پیپ راکه خاموش شده بود در دهان قرار داد و یکی دوبار به آن پک زد هیچ حرکت‌دیگری انجام نداد ، وکمترین توجه و علاقه‌ای ابراز نکرد ولی آیاکوموف که درتمام احوال اندکی از وجنات و قیافه رئیس خود را می خواند ، کماکان تصورش‌این بود که در خط سیرخوبی به حرکت‌درآمده است و کار ها به خیرو خوشی خواهد گذشت .

استالین پرسید : پس « رانکوویچ» چه شد ؟

آیاکوموف جواب داد :

ملوانان

ـ آه بله . لحظه مناسب طوری انتخاب خواهد شد که رانکوویچ وکاردل و «مومش» یعنی تمام دار و دسته در یک زمان با انفجار بمب به هوا بپرند ! پیش بینی کرده‌ایم که اینکار تا اواخر بهارانجام شود . (به این حساب‌حکم مرگ تمام ملوانان کشتی هم در جریان انفجارموعود صادر شده بود با اینحال وزیر(آیاکوموف) در سخنانش به این قسمت قضیه اشاره‌ای نکرد و « بهترین دوست ملوانان» (لقبی که به استالین داده بودند)نیز راجع به این نکته هیچ پرسشی نکرد).

معهذا ، استالین درحالیکه پیپ‌خاموش خود را می کشید و در همان حال با نگاهی سوگوار و افسرده از بالای بینی درازش وزیر را می پایید به چه چیز فکر میکرد ؟

او بدون شک در این فکر نبود که حزبی که رهبریش را در دست داشت در اوایل کارش عملیات تروریستی انفرادی‌را تقبیح و محکوم کرده است . به این نکته نیز فکر نمی کرد که خودش به ترور متوسل شده است . در تمام این لحظات درحالیکه دایما پیپ‌خودرا می مکیدنگاهش را به‌وزیر جوان‌جسور و گستاخش‌دوخته بود که چهره‌اش حکایت از خوب غذا خوردن میکرد و از گونه های سرخ و گوش هایش آتش می بارید .

استالین در همان فکری بود که همیشه وقتی با زیردستی روبرو میشد که رفتارش گستاخ و جسورانه بود فکر میکرد .

بنابراین اولین فکرش در چنین‌مواردی همیشه این بود : تا کی میشود به این‌آدم بالید و اعتماد داشت؟ اما در دومین‌فکری که به مغزش خطور میکرد از خود می‌پرسید : آیا وقتش نرسیده است که این آدم را قربانی کنم ؟

استالین خیلی خوب خبرداشت که آباکوموف در ۱۹۴۵ به ثروت و دولت رسیده است . با اینحال در مکافات دادن او عجله‌ای به خرج نداده بود . استالین خوشش میامد که آباکوموف چنین قماش آدمی باشد .

موجودات پرملاقه و توجه را خیلی آسان میتوان شناخت و خیلی راحت‌آنها را دستکاری کرد استالین قبل از هرچیز باشخاصی از قبیل بوخارین که خود را وقف مبارزه با فقر و تحمل آن برای خودشان کرده بودند بدگمان بود چون‌از انگیزه هایشان به هیچوجه سردرنمی ـ آورد .

تایمز مالی

شورش ظفار بپایان خود نزدیک میشود

بعد از ۹ سال شورش و آشوب سخت و روزافزون که دامنه آن بر تمام طول و عرض ایالت ظفار در جنوب‌عمان‌گسترده شده بوداکنون آشکارا بنظر میرسد که دولت مرکزی این امارت سرانجام در جنگی که یکی از طولانی‌ترین جنگ های ناشناخته جهان است به پیروزی نزدیک میشود .

شورش جاری ظفار در اصل از ۱۹۶۵آغاز شد و از ضدیتی محدود علیه سعیدبن تیمور فرمانروای سابق و سالخورده عمان بصورت یک شورش بزرگ‌و مورد حمایت مارکسیست‌ها علیه سلطان قابوس امیر کنونی این امارت درآمد .

گرچه در مطبوعات کشورهای عرب میتوان گزارشهای متعددی در باره شورش ظفار یافت معهذا بسیاری دلایل ، از قبیل آلودگیهای مسلکی مطبوعات مختلف دنیای عرب و نارسائی ارتباطات و بالاخره سانسور سخت و وسواس آمیزی که دولت سلطان قابوس بکار میبندد ، همه و همه موجب شده است که در حقیقت هیچکس دردنیای خارج شناخت صحیح و کافی از جنگ در جنوب شرقی عمان نداشته باشد . بنابراین اغلبگزارشها و مقالاتی که در کشور های عرب در بارهکشمکش های منطقه ظفار منعکس میشود بیش از آنکه منعکس کننده واقعیات باشد بیان کننده نظرات و غالبا اغراض و شائبه‌های سیاسی است .

تنها نکته‌ای که میتوان راجع به آن با اطمینان‌سخن‌گفت هدف‌اعلام‌شده جبهه‌مارکسیستی ـ لنینیستی خلق برای آزادی عمان دایر بر تصمیم ان برای سرنگون کردن رژیم موجود عمان و قبضه کردن قدرت حکومتی در آن است . ناظران محلی عقیده دارند که اگر این شعار روزی جامه عمل بپوشد امنیت تمام منطقه خلیج فارس و ثروت نفتی عظیم آن بخطر خواهد افتاد .

نه تنها بخش استراتژیک از شمال عمان بر تنگه فرمز مشرف است و از این تنگه هر روز تعداد کشتیهای نفتکش غول‌پیکر از نوع سوپر تانکرها رفت و آمد میکنند ، بلکه مرز شمال باختری عمان نیز بدون آنکه علامتگذاری شده باشد در طول ۲۰۰ میل مجاور امارات نفت‌خیزی مانند ابوظبی دوبی و شارجه است و این نکات برای نشان دادن اهمیت استراتژیکی فراوان غمان کافی است .

دولت انگلستان از نیمه دهه ۱۹۵۰ تاکنون بطور وسیع (وغالبا با اکراه) در کشمکش های نظامی عمان‌شرکت کرده است .

در ۱۹۵۷ عملیات اکتشاف نفت که بوسیله انگلیسیها در شمال عمان جریان داشت دلیل موجهی فراهم کرد تا نیروها ی‌انگلیسی ازسلطان وقت عمان در برابر شورش امام غالب دفاع و حمایت کنند . این شورش بعد از آنکه پای تعداد زیادی از نظامیان انگلیسی را بمیدان کشید در ۱۹۵۹ پایان یافت . از آن تاریخ تاکنون دخالت انگلستان در کشمکش های داخلی عمان متوقف نشده است .

در ۱۹۶۷ بعد از آنکه نیرو های انگلیس از عدن خارج شدند ، رژیمی که در یمن جنوبی برسر کار آمد آشکارا شروع به حمایت از شورشیان دست چپی ظفار کرد . ابتدا چینی ها اسلحه مورد نیاز شورشیان جنوب عمان را که بطور عمده از کشاورزان‌و دامداران کوهپایه‌نشین تشکیل میشوند تامین کردند و سپس اسلحه‌روسی جای سلاحهای ساخت چین را در دست‌شورشیان گرفت .

در ۱۹۷۰ هنگامی که سلطان قابوس‌فرمانروای کنونی عمان با یک کودتای بدون خونریزی جای پدرش‌سلطان سعید را گرفت انگلستان ترجیح‌داد که بهیچوجه اعتنائی به این تحولات نکند.سلطان جدید عمان پس از روی کار آمدن گامهائی برای دگرگون کردن احوال‌اجتماعی واقتصادی امارتش برداشت و از جمله یکفرمان عفوبرای شورشیان صادر کرد . اما این اقدامات نه تنها از شدت شورش در ظفار نکاست بلکه در سال ۱۹۵۲ شورشیان دست چپی کماکان‌بخش قابل ملاحظه‌ای از اراضی استان جنوبی عمان را در دست داشتند .

در سال گذشته گران شدن قیمت نفت به دولت سلطان قابوس فرصت بی نظیری داد تا با دسترسی یافتن به درآمد های سرشار نفتی‌مدرن ترین اسلحه و تجهیزات جنگی را برای ارتش خود خریداری کند . بودجه کوچک ۶۵ میلیون دلاری عمان که تا سال قبل نیمی از آن صرف مخارج کمرشکن جنگ با شورشیان ظفار میشد جای خود را بیک بودجه ۴۰۰ میلیون لیره‌ای داد که در سال آینده کمتر از یک چهارم آن‌برای تامین مخارج نظامی کفایت خواهد کرد و باین ترتیب دیگر اثرات فلج‌کننده سابق را بر اقتصاد امارت در حال توسعه‌ای مانند عمان نخواهد داشت .

جت های بمب‌افکن و تانکها و ناوچه های توپدار و هلیکوپتر های مدرن و قطعات‌توپخانه اکنون جزو سلاحها و تجهیزات کار آمدی هستند که برای سرکوب کردن شورش ظفار از برکت افزایش قابل ملاحظه در آمد نفتی در دسترس نیرو های «ساف» قرار گرفته‌اند .

در حال حاضر «ساف» مرکب از یک ارتش ۱۴ هزار نفری است که عده کمی از داوطلبان انگلیسی را نیز در بر میگیرد و عده زیادی از شورشیان سابق که خود را به نیرو های دولتی تسلیم کرده‌اند با دریافت حقوق و اسلحه درآن خدمت میکنند .

صرفنظر از مجاهدات نظامی دولت سلطان قابوس ، دو عامل دیگر نیز به ضعیف شدن شورشیان ظفار کمک قابل توجهی کرده است . نخست اینکه شورشیان بدلیل پیروی از مسلک مارکسیستی خواهو ناخواه لامذهب و خداشناس شمرده میشوند و تبلیغاتی که در این مورد علیه آنان صورت میگیرد در رو گردان کردن مردم از شورش ظفار بسیار موثر است . ثانیا سلطان قابوس از مدتها قبل دریافته است که تنها بکار بستن کوششهای نظامی برای سرکوب کردن شورشیان کافی نیست بلکه لازم است با ساختن مدارس و درمانگاه ها و بیمارستان ها و جاده‌ها و بال

کم‌کاری نمایشنامه نویسان تئاتر ایران را بیمار کرده است

★ تماشاگر ایرانی، نمایشنامه های کمدی را بیشتر می پسندد و همین ، هنرمندان تئاتر ما را به بیراهه کشیده است

«کم‌کاری نویسندگان ایرانی، درد بزرگ تئاتر ایران است ».

این را گروهی از بازیگران تئاتر ایران میگویند . این هنرمندان ، که در چهارچوب جشن فرهنگ و هنر، برای اجرای نمایشنامه «خسیس » اثر« مولیر» به تبریز رفته بودند، باخبرنگار اطلاعات در تبریز به گفت‌وشنود نشستند و دراین نشست به‌پرسش هایی که خبرنگار ما، پیرامون مسائل تئاتر مطرح کرد، پاسخ گفتند ـ به‌این پرسش‌ها : تئاتر ایران ، اینک در چه‌وضعی‌است؟ درباره نمایشنامه های ایرانی ، تئاتر پوچی ، تئاتر درشهرستان ها ونحوه استقبال تماشاگران شهرستانی ازکار های تئاتری هنرمندان تئاتر مقیم تهران چه میگوئید ؟ برای گسترش هنر تئاتر درایران چه راهی پیشنهاد می‌کنید ؟

و پاسخ دهندگان به این پرسش ها ، اینها بودند: محمد علی جعفری ، پرویز فنی‌زاده ، فخری پازوکی، شهلامیربختیار ، حمید طاعتی ، اسماعیل محرابی، غلامعلی نبی‌پور ، فریدون نوری وآتش‌خیر.

دراین گفت‌وشنود ، پرویز فنی‌زاده کم کاری نویسندگان ایرانی را درد بزرگ تئاتر ایران دانست و دیگر شرکت کنندگان دراین نشست نیز این نظر را تائید کردند.

پوچی، قابل‌پذیرش نیست

محمد علی جعفری : تئاتر ایران از نظر دیدو شناخت پیشرفت محسوسی دارد . تماشاگر پیش ازاین تماس کمتری با تئاترهای خارجی داشت ،ولی این نقص را تلویزیون تاحدچشمگیری برطرف کرده و باعث شده است مردم ، از تئاتر شناخت وسیع‌تری پیدا کنند .

امد فراموش نباید کرد که‌به یقین یکی از عواملی که می‌تواند مردم رابه سالن‌های‌نمایش بکشد اجرای تئاتر های ایرانی است، چراکه تئاتر ایرانی برای تماشاگر ایرانی قابل‌لمس‌تراست. تئاتر به شکل امروزین خود در ایران سابقه چندانی ندارد، مخصوصا که‌ما تا همین چندسال پیش‌تئاترنویس ایرانی‌نداشته‌ایم. بنظر من حتی اگر دست‌روی یک پیس خارجی هم می‌گذاریم در شرایط فعلی بهتر است این پیس به حال وهوای ایرانی‌نزدیک باشد.

من نظر مثبت یانظر بدی‌راجع به تئاترپوچی ندارم، اما این‌که هنرمند متعهد ، در مقابل پوچی قرار گیرد، فکر نمی کنم قابل پذیرش باشد.

در مورد تئاتر شهرستان ها ، بافرصت های کمی‌که برای سفر به شهرستان ها دست میدهد، نمی‌توان قضاوت کرد. تا آنجاکه ما شاهد بودیم استقبال مردم شهرستان ها از تئاتر فوق‌العاده است .

اعزام کارشناس تئاتر ازسوی وزارت فرهنگ و هنر نیز کمک موثری به اشاعه هنر تئاتر در شهرستانهاست .

آشنائی با الفبای تئاتر

آتش‌خیر : من برای اولین‌بار است که روی صحنه‌تئاتر می‌آیم و تاکنون دراین زمینه تجربه‌یی نداشته‌ام ، بنابراین نمی توانم روی پیس وتئاتر ایرانی‌و فعالیت های شهرستان ها و همچنین تئاتر پوچی چیزی بگویم. ولی این را میتوانم بگویم که‌استقبال تماشاگر شهرستانی از کار ما واقعا خوب‌بود. برای شناساندن تئاتر، در درجه اول علاقه‌تماشاگر شرط‌است ولازمه این علاقه‌مطالعه آثار تئاتری است .تماشاگرباید با الفبای تئاتر آشنا باشد.

کم‌کاری نویسندگان‌ایرانی

پرویز فنی‌زاده : کم کاری نویسندگان ایرانی دردیزرک‌تئاتر ایران است. درچندسال گذشته ماچند تئاتر نوین خوب ایرانی داشتیم ، اما حالا این چندنفر متاسفانه کم‌کار شده‌اند . یکی بهرام بیضایی است و دیگری دکتر ساعدی که مدتهاست اورا ندیده‌ام . دراین بین تلویزیون هم رفته دنبال سریالهای آنچنانی

بقیه در صفحه ۹

فخری پازوکی — آتش‌خیر — شهلا میربختیار

فریدون نوری — اسماعیل محرابی — محمدعلی‌جعفری

حمید طاعتی

پرویز فنی‌زاده

تازه چه خبر؟

★ **ایرای نامزد فروخته**

ایرای «نامزد فروخته‌شده»، امشب (۲۶ آبان) ، پس‌فردا شب (۲۸آبان) و جمعه اول آذرماه‌درتالار رودکی به روی صحنه می‌آید .

در اجراهای این سه شب، چند میهمان خارجی‌نیزخواننده ایرای «نامزد فروخته شده » خواهند بود . رهبری ارکستر ایرا بر عهده «یان‌پاپر» استو کارگردانی‌آن را «اویرشونگ» برعهده دارد .

این ایرا ، یکصد سال‌پیش توسط «بدریش سمتانا» آهنگساز چک تصنیف شده است و اینک یکی از ایرای مشهور جهان است .

طراح رقص‌های این ایرا گفت : ما به رقصندگان این ایرا تعهدا آموخته‌ایم روی صحنه ناموزون‌و «بد»برقصند، تا اصالت‌داستان ـ که‌آدمهایش اعضای یک گروه سیرک سیار هستند ـ با همان حالت طبیعی‌اش حفظ شود .

★ **نمایشگاه کارهای‌چاپی**

نمایشگاهی از کار های چاپی فلورانس (ملوس)مهدوی از روز سی‌ام آبانماه درگالری شماره ۲ انجمن فرهنگی ایران‌و امریکا (خیابان‌وزراء) برپا میشود .

بازدید از نمایشگاه بعد از ظهرها میسر است .

★ **نمایشگاه منصوره حسینی**

نمایشگاه آثارنقاشی‌منصوره حسینی ، در خیابان جردن، بولوار ناهید ، خیابان هاید ، پارک ، شماره ۴۳ افتتاح‌شد.

در این نمایشگاه که تا روز پنجم آذر ماه دایر خواهدبود، یکصد تابلو ، از کارهای «منصوره حسینی» به معرض تماشا گذاشته شده است .

★ **رسیتال آواز**

ساعت هشت و ربع بعداز ظهر امروز رسیتال آوازتوسط «آلیس شامیریان» بهمراهی «لیلی سرکیسیان» در تالار دانشکده هنرهای‌زیبای‌دانشگاه تهران اجرا میشود .

این رسیتال را انجمن فیلارمونیک تهران برگزار میکند .

★ **نمایشگاه زیباترین تقویمها**

انستیتو گوته تهران ، نمایشگاهی اززیباترین‌تقویمهای سال ۱۹۷۵ آلمان را دایر کرده است . این نمایشگاه‌در محل انستیتو گوته (خیابان وزراء) صبح و بعد از ظهر برای بازدید باز است .

★ **جشن هنرستان باله**

هنرستان باله لیلی‌لازاریان، چهارشنبه‌شب گذشته سی‌امین سالگرد تاسیس خود راجشن گرفت .

در این برنامه که بمناسبت هفتمین جشن فرهنگ و هنر ترتیب یافته بود ، رقصهای ایرانی ارمنی و تابلو های مختلفی توسط هنرجویان باله اجرا شد .

★ **پایان مسابقه‌موسیقی**

فردا ، فینال مسابقه‌موسیقی رادیو تلویزیون ملی ایران در تئاتر شهر برگزار میشود . این مسابقه از سه ماه پیش‌توسط سازمان رادیو تلویزیون ملی ایران بمنظور تشویق جوانان آغاز شده بود تا طی آن بهترین نوازندگان ویلن وپیانو انتخاب شوند .

مرحله نهائی این مسابقه ساعت ۷ بعد از ظهر فردا در حضور گروهی‌ازتماشاگران این نمایشگاه صبح و بعد از ظهر باز است .

★ **نمایشگاه عکس**

در تالار نقش ، نمایشگاهی از عکس‌های «سیامک یغمائی» ترتیب یافته است . نمایشگاه در میدان کندی بعد از ظهرها برای بازدید باز است .

★ **نمایشگاه نقاشی**

از روز سه‌شنبه ۲۸ آبان ماه نمایشگاهی از آثارنقاشی محمود زنگنه در خانه آفتاب (خیابان روزولت روبروی دانشسرایعالی) دایر میشود . این نمایشگاه صبح و بعد از ظهر باز است .

توضیح :
عددهای ۱ مربوط به‌دوره‌اول راهنمائی
عددهای ۲ مربوط به‌دوره‌دوم راهنمائی

برنامه اول

یکشنبه

۱۷ـ۳۰ اخبار
۱۷ـ۴۰ روستائیان
۱۸ـ۰۵ عصرحجر
۱۸ـ۴۰ چهره ایران
۱۹ـ۰۰ اخبار ورزشی
۱۹ـ۱۵ خانواده دیویس
۱۹ـ۴۵ یکی بود یکی‌نبود
۲۰ـ۰۰ اخبار
۲۰ـ۳۰ آیرون‌ساید
۲۱ـ۳۰ درباره زبان پارسی
۲۲ـ۰۰ موسیقی ایرانی
۲۲ـ۳۰ نشانه‌های خوب گذشته

نیمروز دوشنبه

۱۲ـ۰۰ اخبار
۱۲ـ۰۵ مینیاتورهای آسیائی
۱۲ـ۳۰ داستان فورسایتها
۱۳ـ۳۰ موسیقی محلی
۱۴ـ۰۰ اخبار

برنامه دوم

یکشنبه

۱۹ـ۳۰ موسیقی و تصویر
۲۰ـ۰۰ اتاق اخبار
۲۰ـ۰۵ شجاعان
۲۰ـ۵۵ واریته
۲۱ـ۰۰ اخبار از برنامه دوم
۲۱ـ۳۰ مرزهای دانش
۲۲ـ۰۰ تسخیرناپذیران :

این‌هفته : دزد یکدست
۲۲ـ۵۰ موسیقی کلاسیک

تلویزیون آموزشی

برنامه صبح دوشنبه

۸ـ۱۵علوم ۱
۸ـ۴۰ علوم ۲
۹ـ۰۵ تاریخ ۲
۹ـ۳۰ تاریخ ۱
۹ـ۵۵ زنگ تفریح
۱۰ـ۱۵ انگلیسی ۱
۱۰ـ۴۰ انگلیسی ۲
۱۱ـ۰۵ علوم اجتماعی۲
۱۱ـ۳۰ علوم اجتماعی ۱

برنامه بعد از ظهر

۱۴ـ۳۰ حرفه و فن ۲
۱۴ـ۵۵ حرفه و فن ۱
۱۵ـ۲۰ ادبیات فارسی ۲
۱۵ـ۴۵ ادبیات فارسی ۱

تلویزیون امریکا

یکشنبه

۱۵ـ۰۵ جای دانیا
۱۵ـ۳۰ دنیای دیگر
۱۶ـ۰۰ اخبار
۱۶ـ۰۵ خیابان سسام
۱۷ـ۰۰ کمپانی برق
۱۷ـ۳۰ تفنگدار
۱۸ـ۰۰ اخبار
۱۸ـ۳۰ فتح در دریا
۱۹ـ۰۰ بالارفتن درجه حرارت
۱۹ـ۳۰ آرتور
۲۰ـ۰۰ سانی و شر
۲۱ـ۰۰ تعقیب
۲۲ـ۰۰ مشروح اخبار
۲۲ـ۱۵ شو امشب
۲۳ـ۱۵ شب و روز

ستاره بخت شما

فروردین ـ فداکاری و گذشت شما مورد تحسین دیگران قرار می‌گیرد .
اردیبهشت ـ در محیط خانه از آرامش مطلوب‌برخوردار میشوید .
خرداد ـ از لیاقت و کاردانی شما قدردانی میشود .
تیر ـ در مورد مسائل مهم تفکر بیشتر لازم است .
مرداد ـ توجه شما نسبت بافراد خانواده باعث‌دلگرمی شان میشود .
شهریور ـ از مشورت کردن‌با دیگران ضررنمی کنید .
مهر ـ مطمئن باشید که موفقیتی در انتظار شماست.
آبان ـ از اجرای نقشه مورد نظر خودداری کنید .
آذر ـ کاری برخلاف میل‌شما انجام میشود .
دی ـ برغم‌هایتان غلبه کنید و خونسرد باشید .
بهمن ـ یک موفقیت تازه در کار تحصیل یاشغل برای شما پیش‌بینی میشود .
اسفند ـ با اطرافیان‌خودمدارا کنید .

قابل توجه مسئولین محترم آموزشی

مراکز آموزش نظامی ـ و هواداران تکنولوژی آموزشی نوین

گیتی فیلم

بهترین ها را گرد آورده است ـ پرژکتور ۱۶ میلیمتری ـ اورهد ـ اوپک ـ اسلاید ـ فیلم استریپ ـ ماشین تهیه ترانس ـ پرنسی ـ پرده های سینمائی تجهیزات آزمایشگاهی فیزیک‌وشیمی تلفن ۸۲۲۷۸۰ صندوق پستی ۱۱۲۸ـ۱۱ تهران

کاشی سعدی
پیشرو صنعت سرامیک ایران

فروشگاه پیرایش بهترین پوشاک مردانه ـ زنانه ـ پسرانه ـ دخترانه را از بهترین پارچه برای مشتریان محترم تهیه نموده است .
فروشگاه پیرایش ـ لاله‌زار

در قرعه‌کشی جایزه پیکان اهدائی بیمه‌آسیا برای مسابقات کاپ آریامهر بلیط شماره ۳۸۶۴ برنده اعلام شده است .
۱ـ۲ باشگاه ورزشی شاهنشاهی

آگهی
برای اطلاع مصرف کنندگان روغن های مایع ورامین

بنابه توصیه مراجع بهداشتی بین‌المللی نظر به این‌که کیفیت روغن های مایع‌دربطریهای‌رنگی بهتر از بطریهای سفید حفظ میشود ، روغن‌های مایع (زیتون ـ آفتابگردان ـ کنجد) ورامین ازاین پس در بطریهائی به رنگ سبز روشن بسته‌بندی و عرضه خواهد شد م‌الف ۱۶۵۶۳
شرکت سهامی کارخانجات اتکا

آگهی عرضه سهام
شرکت صنعتی پارس (سهامی عام)

تاریخ تاسیس	۱۳۳۹
سرمایه پرداخت شده	۷۹۵ میلیون ریال
تعداد سهامداران	بیش‌از ۱۰۰۰ نفر
ارزش دارائی های ثابت در پایان سال ۵۲	ششصدو سی میلیون ریال
ارزش اسمی هر سهم	یکهزارریال
میزان فروش شرکت در سال ۱۳۵۲	۲٫۱۲۲٫۰۰۰٫۰۰۰ـ ریال
نسبت سودویژه بسرمایه درسال۱۳۵۲	۲۱ درصد

پیرو آگهی مورخ ششم‌مرداد ۱۳۵۳ در این روزنامه اینک که کارکنان در مدت سه‌ماه مهلت مقرر حدود ۳۵۰۰۰ سهم خریداری کرده‌اند . بدینوسیله حدود ۴۵۰۰۰ سهم باقیمانده از مرحله اول برنامه افزایش سرمایه شرکت را برای خرید عموم مردم عرضه مینماید.

علاقمندان میتوانند از تاریخ‌انتشار این آگهی بمدت سه ماه به سازمان کارگزاران بورس تهران واقع درخیابان سعدی ساختمان تقی‌نیا مراجعه‌و اوراق خرید سهم را امضاء و در برابرپرداخت مبلغ ۱۳۵۰ ریال به حساب شماره ۸۲۶۲ بانک ملی ایران شعبه‌سعدی‌بابت ارزش هر سهم (که براساس ضوابط تعیین شده از طرف کمیسیون نظارت برگسترش مالکیت واحد های صنعتی محاسبه و در ماده ٤ آگهی قبلی ذکر شده است) رسید دریافت دارند .

سهامی که بموجب این آگهی‌عرضه میشود سهام طبقه ب نامیده میشود . و در اجرای منویات شاهنشاه آریامهر مبنی به لزوم گسترش هرچه بیشتر مالکیت صنعتی حداکثر تعداد سهام قابل فروش به هر فرد یکهزار سهم تعیین شده است .

۱ـ۱۰۰۳۹۷۲ شرکت صنعتی پارس (سهامی‌عام)

دانشگاه ملی ایران

آگهی مربوط‌به
مراسم فارغ‌التحصیلی سال تحصیلی۵۳ـ۱۳۵۲
دانشکده معماری و شهر سازی‌دانشگاه‌ملی‌ایران

ساعت ۲ بعد از ظهر روزسه‌شنبه ۲۸ آبانماه ۵۳ در تالار ابوریحان برگزار خواهد شد .

از فارغ‌التحصیلان خواهشمند است ساعت ۱۳ـ روز مذکور باتفاق والدین خود برای شرکت‌در مراسم در محل دانشکده معماری و شهرسازی حضور بهمرسانند . ضمنا فارغ‌التحصیلان باید لااقل سه‌روز قبل بدانشکده خود مراجعه فرمایند و درصورتیکه دعوتنامه بعلت تغییر نشانی به آنان نرسد این آگهی را بعنوان دعوت تلقی فرمایند .

دانشگاه ملی ایران

اطلاعیه
شرکت تعاونی مصرف سپه
شنیده و دیده شده است

بعضی ازفروشندگان، گوشت گاو وگوساله سایرکشورها رابه نام گوشت فرانسه که دررد یف بهترین گوشت های دنیا به شمارمیآید بفروش میرسانند

همانطوری که ازطرف سازمان گوشت کشور نیزاعلام گردیده است، گوشت گاو و گوساله فرانسه منحصراً درفروشگاههای :

تعاونی مصرف سپه فروخته میشود وبزودی دربعضی ازفروشگاههای :

تعاونی شهرو روستا نیزعرضه خواهد شد .

مؤسسه ملی حسابداری پژند

«اولین مؤسسه کامل آموزش حسابداری درخاورمیانه»

برای کلاسهای ذیل که از تاریخ ۲۸ر۸ر ۱۳۵۳ شروع میشود ، ثبت‌نام مینماید

دوره کامل حسابداری بازرگانی ، دوره کامل‌حسابداری صنعتی ، دوره کامل حسابرسی ، کار آموزی‌حسابداری بازرگانی ، کارآموزی حسابداری صنعتی ، کارآموزی حسابرسی ، اصطلاحات حسابداری بزبان انگلیسی ، دوره کامل حسابداری بزبان انگلیسی ، سرپرستی حسابداری ، حسابدار انبار ، ماشینهای حساب ، کاردکس ، بودجه‌بخش خصوصی .

موسسه‌ملی‌حسابداری‌پژند به فارغ‌التحصیلان‌ممتازاول‌تادهم خود بورس مجانی تحصیل حسابداری درانگلستان بمدت‌سه‌الی شش ماه میدهد .

آدرس : خیابان پهلوی خیابان بزرگمهر نبش‌صبا ـ موسسه ملی‌حسابداری پژند

مرادبرقی مسموم کننده تراست
ـــ یا تئاتر دشنام آلود ـــ

این روزها ،همه از برنامه های‌تلویزیون بد میگویند و از بدآموزیهای این‌وسیله مهم و موثر ارتباط جمعی بیمناکند . آخرین انتقادی که از برنامه تلویزیون بعمل آمد وسیله خانم شمس‌الملوک مصاحب در جلسه علنی مجلس سنا بود .

ایشان در آن جلسه گفتند : « چندشب پیش » در یک برنامه تلویزیونی حتی فحش های رکیکی رد و بدل شد که برای بچه‌ها بسیار بدآموز بود .. من در این نامه نمیخواهم از برنامه های تلویزیون دفاع کنم . قصد من مطرح کردن یک حقیقت دیگر است . سرکار خانم سناتور به چند مساله زیر توجه نفرموده‌اند که بدینوسیله نظر ایشان را به آنها جلب می‌کنم .

۱ـ مطمئنا این برنامه یک تئاتر بودکه شنبه شب پخش شد . این برنامه تئاتری حاوی یک سلسله وقایع روزمره بود و نویسنده آن گوشه‌یی از زندگی روزمره ما را که‌حتما فحش هم چاشنی آن‌هست عریان ساخته بود این برنامه اواخر شب و حدود ساعت ده ونیم پخش شد. سرکار خانم مصاحب که بخوبی‌ازمسائل تربیتی کودکان اطلاع دارند ، آگاهی دارند که در آن ساعت ، هیچ بچه‌یی نباید بیدار باشد و اگر پدر و مادری به بیدارماندن بچه‌شان اینقدر بی‌توجه هستند واجازه میدهند که یک کودکتازه سال چنین برنامه سنگین تئاتری را مشاهده کند ، چه بهترکه‌باین بدآموزی هم تن بدهند . اما آن بچه‌یی که پدر و مادر فهمیدیی دارد ، در آن ساعت خواب است و پس از مشاهده برنامه های خوب کودکان ، به بستر رفته است و هیچ گله‌یی هم بخاطر او پیش نمی ـ آید .

۲ـ نکته دیگر اینکه ادبیات معاصر جهان ، وحتی ایران ، دیری استکه چهره خود را عوض کرده‌استو دیگر عصر آموزشهای قالبی ادبی پایان‌یافته است . از همان روزی که ایرج میرزا و بعد از او دهخدا و سرانجام هدایت ، جمالزاده ، نیما ، فروغ فرخزادودیگران یک «واقع نگری‌نوین » را به ادبیات ما تزریق کردند ، دیگر نه نویسنده از ذکر واقعیات ملموس و موجود ابایی دارد ، نه خواننده و شنونده و بیننده آن اثر هنری ترس و وحشتی از روبرو شدن با آن کلمات و واژه‌ها ـ که نمایشگر زندگی ما است ـ بخودرامی‌دهند .

۳ـ با توجه باینکه برنامه‌های‌تلویزیون بسیار متنوع است و هرکسی میتواند برنامه های دلخواه خود را در لابلای ساعتها برنامه پیدا کند ، دلیلی نیست‌که اگر کسی از « تئاترنو » لذت نمی‌برد ، آن را بد بداند و بخواهد همه برنامه‌ها باب ذوق‌و سلیقه او باشد . اگرتلویزیون تئاترهایی اینگونه دارد ، در کنار آن سریال هایی نظیر مراد برقی ، خانواده حاج‌لطف‌الله ، برنامه آشپزی و نظایر آن نیز پخش میکند که حتی یک کلمه رکیک هم در آنها بگوش نمی‌رسد . ولی میخواهم از خانم مصاحب که البته نظراتشان در بسیاری از زمینه‌هاصائب است ، سئوال کنم : آیا آموزش غلطی که این سریالها به‌بیننده میدهند و آنها را آدم هائی با دید و نظری عامیانه ، مبتذل و بسیارمتحجر بار می‌آورندمسموم کنندمتر است یا آن تئاتر نو گرایانه که گوش و چشم مردم را باز میکند ، آنها را به نواندیشی عادت میدهد و حقایق زندگی را به آنها می‌آموزد ، حتی حقایقی که‌بسیار تلخ است و بارکیک ترین‌فحش‌ها همراه است ؟

علی‌اکبر عبدالرشیدی ـ دانشجو

نامه به سردبیر

روزنامه اطلاعات
خیابان خیام
تهران

کارمندان دولت را بیماری قند تهدید میکند

راهنمائی تعلیماتی را با «بازرس» اشتباه نگیرید

درشماره‌هفتم آبانماه‌روزنامه اطلاعات خبری تحت عنوان «شرایط تعیین راهنمای تعلیماتی برای مدارس راهنمائی تحصیلی ،از بین و در متن این خبر آمده بود : «وزارت آموزش و پرورش به ادارا ت‌آموزش و پرورش کشوراجازه دادبرای تکمیل کادر راهنمایان تعلیماتی (بازرسین) مدارس راهنمائی تحصیلی ، از بین کسانی که در کادر آموزشی خدمت میکنند و دارای تحصیلات عالی ، هستند ، عدیی را انتخاب کنند .»

بنظر من وزارت آموزش و پرورش با اعلام این خبر دچار اشتباه شده است زیرا نه‌تنها دو عنوان راهنمای تعلیماتی وبازرس‌یکی نیستند بلکه حتی با احتیاط میتوان گفت که دوکلمه متضادهستند ازمدتهاقبل‌وهمزمان با ظهور و پیدایش تخصص های گوناگون در زمینه تعلیم و تربیت‌و پیچیدگی برنامه های آموزشی ، سعی شده است میان‌کار بازرسی و راهنمایی حد فاصلی تعیین و مراعات شود.براین‌اساس، «راهنمای تعلیماتی» ، مسئولیت مفید و موثر بودن تدریس وآموزش را برعهده دارد . راهنمای تعلیماتی تحرک و جنبش بوجود می آورد ، مسایل آموزشی را حل می کند ، راهنمای‌معلم‌ویارو یاوراوست و از طرفی نیز بلات تحولاتی که در اصول تربیتی صورت گرفته اصطلاح «بازرس‌ـ تعلیماتی» به‌راهنمای تعلیماتی تغییر یافته است و این تغییر ، یکی‌از تحولاتی است که در سیستم های‌تعلیماتی دنیا بوجود آمده است . بعبارت دیگر بجای اینکه‌از روش کنترل شدید ، دستور دادن ، ونظایر آن‌هااستفاده شود ، امروزه این روش ها به مشاوره ، راهنمائی و ... تغییر شکل و ماهیت‌داده‌است اصولا اکثر معلمان در برابر «بازرس تعلیماتی» واکنش مطلوبی از خودنشان نمی ـ دهندو بهمین‌علت ، «بازرس» در اجرای وظائف شغلی خود اکثر اوقات با مشکلاتی روبرو میشود که شاید بتوان گفت حل این‌مشکلات ساده نخواهدبودولی چون‌راهنمای تعلیماتی بمنزله‌یارو یاور معلم است ، معلمین با او سریعتر وساده‌تر میتوانند در انجام وظایف خود تفاهم برقرار کنند و همین موضوع ، علت اصلی تغییر عنوان بازرس تعلیماتی به عنوان راهنمای تعلیماتی بوده‌است . امروزه بالا بردن شرافت شغلی و استفاده از فنون و شیوه های نوین تدریس و طرح برنامه های آموزشی ، بیشتر براساس فکر راهنمائی قرار دارد و رکن اساسی تعلیم و تربیت پیشرفته امروزه یادگیری است که برپایه راهنمائی همه جانبه استوار میباشد دراین‌نوع تعلیم و تربیت ، آزادی و احترام متقابل و تشریک مساعی پایه واساس رابطه راهنما ومعلم است . راهنمای تعلیماتی در اجرای برنامه های آموزشی به کمک معلم می آید ، او را در حل مسائل آموزشی مدد میدهد و هردو ،متقادر جهت حصول یک هدف قدم برمیدارند و بهیچوجه نمی‌توان‌گفت که راهنما ، وظیفه نظارت و بازرسی نسبت به کار معلم را بعهده دارد . با توجه به مطالب یاد شده روشن میشود بکار بردن‌کلمه هـای بازرس و راهنمای تعلیماتی بعنوان دو کلمه مترادف ، صحیح نیست و چه‌بجا بود وزارت‌آموزش وپرورش نظر خود را صریح و روشن تر اعلام میکرد که کدامیک از دو شغل محترم «بازرسی» و «راهنمایی ـ تعلیماتی» مورد نظر است‌تا ازاین طریق ، مفاهیم مختلف دو شغل مورد نظر با هم تلفیق پیدا نمیکرد .

خداداد بخشی

نزدیک بود بچه مرا بدزدند !

چند روز پیش نزدیک بود پسر مرا بدزدند !

پسر من یازده ساله است . آنروز وقتی از مدرسه بخانه می‌آمد، بین راه ـ در روز روشن ودر یک خیابان‌معروف‌ـ یک مرد دوچرخه‌سوار باچاقو اورا تهدید میکند، دهان او را می‌بندد ، سوار دوچرخه‌اش میکند و بابفرار میگذارد .

خوشبختانه در آنروز چند رهگذر متوجه این بچه‌دزدی آشکار میشوند و با فداکاری، پسرم را نجات میدهند اما بچه‌دزد با همان دوچرخه فرار می‌کند. اگر بچه‌ام نجات نمی‌یافت من تاآخر عمر ، خودرا مقصر و گناهکار میدانستم‌چون از جگرگوشه‌ام مراقبت کافی نکرده بودم . متاسفانه کار بچه‌دزدی درتهران بجائی‌رسیده که یک‌مشت‌افرادی‌که به‌بیماری و جنون مبتلا هستند حتی از دزدیدن بچه‌های مردم در روز روشن ابائی ندارند . بنظرمن، این یک‌زنگ خطراست که‌پدران و مادران را باید بهوش‌آورد.

در هیچ‌کجای دنیا ، وجب به وجب هر خیابان یک مامور بلیس پاس‌نمی‌دهد و اگر خود خانواده‌ها دراین زمینه‌همکاری و هوشیاری لازم‌را بخرج‌ندهند هرآن ممکن است که فرزند خردسال آنها دچار سرنوشت شومی گردد. خوشبختانه این سرنوشت در یک خیابان‌عمومی برای فرزندم رقم زده شد که عدیی رهگذر سررسیدند و فرزندم را نجات دادند، امافردا ممکن است یک بچه‌دزد بیمار در یک کوچه خلوت راه رابر کودک خردسالی ببندد و در آنصورت دیگر راه نجاتی‌برای او نمی‌تواند وجود داشته‌باشد. خوب است پدران و مادران و همه مردم شهرما ، مواظب این بیماران روانی باشند.

ابوالفضل‌اکبرزاده کارمند بانک بازرگانی

از دیروز تا امروز

چهل سال قبل درچنین روز

تصویبنامه هیئت وزراء ـ اجرای مجازاتهای اقتصادی علیه ایتالیا

چند نفر از خانمهائی که هیئت رئیسه کانون بانوان‌را تشکیل‌میدهند. خانم هاجر تربیت مدیره کانون‌بانوان‌دیده میشوند که دیشب نطقی در کانون ایراد نمودند.

نظر به تصمیماتی که جامعه ملل بر طبق ماده ۱٦ اساسنامه خود راجع به اختلاف بین ایتالیا و حبشه نموده است هیئت وزرای ایران اجرای مقرراتی را کمکمیته تطبیق جامعه ملل در شانزدهم اکتبر ۱۹۳۵ وضع نموده است . تصویب نمودند : ۱ـ حمل‌اسلحه و ادوات و مهمات جنگی به‌حبشه بطور ترانزیت از خاک ایران با اجازه دولت ممکن خواهد بود ۲ـ صدور و حمل ترانزیت‌آلات ومهمات‌وادوات جنگی‌بطورمستقیم ویا غیرمستقیم به‌ایتالیا ومتصرفات آن ممنوع است ۳ـ هر قرضه مستقیم یاغیرمستقیم بدولت ایتالیاو همچنین خرید اسهام قرضه که بطور مستقیم و غیر مستقیم در ایتالیایاجاهای‌دیگر بوسیله‌حکومت ایتالیا منتشر شود ممنوع‌است ٤ـ دادن هرقسم اعتبار بانکی یا اعتبارات دیگر به موسسات رسمی یا اشخاص طبیعی یا حقوقی‌مقیم خاک ایتالیا ممنوع‌است ٥ـ ورود هرنوع اجناس ایتالیا یا متصرفات آن باستثنای شمش یا مسکوک طلا و نقره» بایران و همچنین ورود محصولات ارضی و صنعتی ایتالیا و متصرفات آن از هرجا صادر شده باشد ممنوع است ٦ـ صدور حیوانات و اشیاء ذیل به ایطالی و متصرفات آن ممنوع است : اسب، قاطر، خر، شتر. هرقسم حیوان بارکش دیگر ، کائوچو ، بکسیت، آلومینیوم ، آلومین و مواد آهنی از قبیل کرم و مانگانزونیکل و تیتان وانادیوم‌و تونکستن وغیره بهرشکل وصورتی که باشد.

در کانون بانوان

برحسب دعوتی که از طرف کانون بانوان بعمل‌آمده بوددیشب عده‌ای از رجال و محترمین با خانمهای محترم خود و نیزعده‌ای از خانمهای‌عضو معارف وخوانین دانشمند در عمارت کانون بانوان برای استماع کنفرانس هفتگی کانون حضور یافتند . بدوا خانم صدیقه دولت‌آبادی نطقی ایراد نمودو ضمن تشکر از حاضران ، اظهار داشت: یکی از آمال این کانون حفظ سلامت مزاج افراد مملکت‌است زیرا اگر سلامت‌نباشد قوت و توانائی‌نیست و اگرتوانائی نباشد جامعه سعادتمند نخواهد شد. بنابراین از جناب آقای‌دکتر لقمان ادهم خواهش شده است‌که درخصوص این‌موضوع ازاستماع سخنان پریهای خودما را قرین مسرت و امتنان نمایند . بعد آقای دکتر ادهم«حکیم‌الدوله» نطق‌جامعی دراطراف حفظ الصحه مادران و نوزادان ایراد نمودند و متعاقبا خانم هاجر تربیت و خانم اشرف نبوی رئیس کتابخانه‌کانون بیاناتی کردند.

عزیمت از کابل

برطبق تلگراف واصله آقای وزیر امور خارجه از کابل بطرف هندوستان حرکت‌نمودند و ازآنجا به ایران عازم خواهند گردید.

ماده تاریخ موزه

آقای رشید یاسمی برای ماده تاریخ‌افتتاح موزه‌آستانه‌منظومه‌ای تهیه نموده بودند که شب گذشته در قم به آقای وزیر معارف تقدیم گردید و ذیلا بطبع آن اقدام می‌شود :

در زمان شهنشه ایران
پهلوی وارث کی و جمشید
موزه‌ای شد بشهر قم برپا
که در ایران کسش نظیر ندید
کوشش حکمت‌آن مهین‌دستور
گشت درهای بسته را چوکلید
زافتتاحش به نیمه شعبان
مردمان رادوجشن بود ودوعید
صد گروه از فرشتگان حرم
بهر این گنج حارسند و عمید
سال شمسی این گشایش را
چون رشید از فرشتگان پرسید
یکی ازآنمیان برون‌شد وگفت
موزه آستانه گشت‌پدید «۱۳۱٤»

« نقل از اطلاعات ۲٦ آبان ۱۳۱٤ »

آگهی استخدام

شرکت ملی صنایع فولاد ایران برای خدمت در ناحیه معادن سنگ‌آهن گل‌گهر واقع در شصت کیلو متری جنوب غربی شهرستان سیرجان به تعدادی نقشه‌بردار و نقشه‌کش با شرایط ذیل نیازمند است :

۱ـ دارا بودن دیپلم کامل‌متوسطه
۲ـ دانستن زبان انگلیسی
۳ـ دارا بودن حداقل چهارسال سابقه کار در رشته موردنظر
٤ـ عدم اشتغال بخدمت درسازمان های دولتی
٥ـ دارا بودن برگ انجام خدمت وظیفه یا معافی دائم

داوطلبین واجد شرایط می‌توانند برای کسب اطلاع بیشتر و تنظیم پرسشنامه استخدامی به اداره کارگزینی شرکت واقع در تهران ـ خیابان تخت طاووس ـ خیابان جم شماره ۱۰۵ مراجعه نمایند .

م‌الف ۱٦۷۷٦ — شرکت ملی صنایع فولاد ایران

آگهی تاسیس شرکت سهامی ذغال سنگ البرز مرکزی (سهامی خاص)

نظربه لایحه قانونی اصلاح قسمتی از قانون تجارت مصوب ۲٤ر۱۲ر۱۳٤۷ و ماده ۱۹۷ قانون تجارت و ماده٦ آئینامه قانون مصوب ۱۳۱۱ خلاصه اظهارنامه و اساسنامه شرکت ذغال سنگ البرز مرکزی سهامی خاص که در تاریخ ۳۱ر٦ر٥۳تحت شماره ۱۹٦۹۱ دراین اداره ثبت و درتاریخ ۲۰ر۷ر٥۳ از لحاظ امضاء ذیل ثبت تکمیل گردیده برای اطلاع عموم در روزنامه‌رسمی کشور وروزنامه کثیرالانتشار اطلاعات آگهی میگردد.

۱ـ نام ونوع شرکت : شرکت ذغال سنگ‌البرز مرکزی (سهامی خاص).
۲ـ موضوع شرکت : بهره‌برداری از معادن و کارخانه‌ها وتاسیسات مسکونی و فنی و شهری موجود واکتشاف و استخراج معادن و توسعه‌عملیات فنی و شهری و مسکونی و سایر موارد مندرج در ماده ۳ اساسنامه.
۳ـ مرکز اصلی شرکت : تهران خیابان پهلوی تخت جمشید.
٤ـ مدت شرکت : از تاریخ ۲۸ر۳ر٥۳ بمدت نامحدود.
٥ـ تابعیت شرکت : ایرانی
٦ـ سرمایه شرکت : مبلغ یک میلیون ریال منقسم بهیکصد سهم ده‌هزار ریالی بانام .
۷ـ میزان سرمایه پرداختی و شماره فیش‌بانک مربوطه ومبلغی که تعهد شده است : مبلغ یکمیلیون ریال کلیه سرمایه شرکت مطابق گواهی شماره۲۸۷۱ بانک ایران بحساب جاری ۹۰۰٤۸ واریز شده است.
۸ـ موسسین شرکت: شرکت ملی ذوب‌آهن‌ایران بنمایندگی آقای دکتر علی‌شیبانی ـ آقایان جعفر بوشهری ـ حسین آرمان ـ سیروس بهآئین ـ ناصر شایستهپی.
۹ـ اولین مدیران شرکت : آقایان جعفربوشهری و حسین آرمان و سیروس بهآئین بسمت اعضاءاصلی هیئت مدیره و آقای ناصر شایستهپی بسمت عضو علی‌البدل هیئت مدیره انتخاب شدند که آقای جعفر بوشهری بسمت رئیس هیئت مدیره و آقای حسین آرمان بسمت مدیر عامل شرکت انتخاب شدند.
۱۰ـ اختیارات مدیر عامل : آقای حسین‌آرمان طبق اساسنامه.
۱۱ـ روزنامه کثیرالانتشاری که برای دعوتهـا تعیین شده است : اطلاعات .
۱۲ـ دارندگان حق امضاء در شرکت : حـق امضاء کلیه اوراق و اسناد بهادار ـ چکها وسفته‌هاو اوراق و اسناد رسمی دیگر باتفاق یکی از اعضاء هیئت مدیره با مهر شرکت.
۱۳ـ اولین بازرسان اصلی و علی‌البدل شرکت: آقای مسعود سالور بازرس اصلی آقای حسین‌کشفیا بازرس علی‌البدل برای مدت یکسال .
۱٤ـ انحلال شرکت : طبق ماده ۱۹۹ اصلاحی قانون تجارت.

م‌الف ۱٦۷۲۹ — رئیس اداره ثبت شرکتها و مالکیت صنعتی

آـ۱۰۰٤٥۸

آگهی تاسیس شرکت سهامی ذغال سنگ البرز غربی (سهامی خاص)

نظربه‌لایحه قانونی اصلاح قسمتی از قانون‌تجارت مصوب ۲٤ر۱۲ر۱۳٤۷وماده ۱۹۷قانون تجارت وماده٦ آئین‌نامه قانون مصوب ۱۳۱۱ خلاصه اظهارنامه‌و اساسنامه شرکت ذغال سنگ البرز غربی سهامی‌خاص که درتاریخ۳۱ر٦ر٥۳ تحت شماره ۱۹٦۸۷ در این اداره ثبت‌ودر تاریخ۳۰ر۷ر٥۳ ازلحاظ امضاء ذیل‌ثبت تکمیل گردیده برای اطلاع عموم درروزنامه رسمی کشور وروزنامه کثیرالانتشار اطلاعات آگهی‌میگردد.

۱ـنام‌ونوع‌شرکت: شرکت ذغال سنگ البرزغربی «سهامی‌خاص»
۲ـ موضوع شرکت: بهره‌برداری از معادن‌و کارخانه‌هاو تاسیسات مسکونی وفنی‌وشهری موجود واکتشاف واستخراج معادن وتوسعه عملیات فنی‌وشهری ومسکونی وسایر موارد مندرج درماده ۳ اساسنامه .
۳ـ مرکزاصلی‌شرکت: تهران خیابان پهلوی تخت‌جمشید.
٤ـمدت شرکت: از تاریخ ۲۸ر۳ر٥۳ بمدت نامحدود.
٥ـتابعیت شرکت: ایرانی.
٦ـ سرمایه‌شرکت: مبلغ یك میلیون‌ریال‌منقسم به یکصد سهم ده هزار ریالی بانام.
۷ـ میزان سرمایه پرداختی وشماره فیش بانک مربوطه‌و مبلغی‌که‌تعهد شده‌است :مبلغ یك میلیون ریال سرمایه شرکت مطابق گواهی شماره ۲۸۷۲بانک ملی ایران بحساب جاری شماره ۹۰۰٤۹واریز گردیده است.
۸ـ موسسین شرکت: شرکت‌ملی ذوب‌آهن‌ایران‌بنمایندگی آقای دکتر امیرعلی شیبانی آقایان امیر عمرانی ،بدیع‌اله فروغی ،حافظ باقری حریری، وحیدغیاثی.
۹ـاولین‌مدیران شرکت: آقایان وحیدغیاثی، امیرعمرانی‌وبدیع‌اله فروغی بسمت اعضاء اصلی هیئت‌مدیره وآقای حافظ باقری حریری بسمت عضوعلی‌البدل هیئت مدیره انتخاب‌شدند که‌آقای وحیدغیاثی بسمت رئیس هیئت‌مدیره وآقای امیرعمرانی بسمت مدیرعامل‌شرکت‌انتخاب شدند.
۱۰ـاختیارات‌مدیر عامل: آقای امیرعمرانی مدیرعامل شرکت طبق اساسنامه شرکت دارای اختیارات میباشند.
۱۱ـروزنامه کثیرالانتشاری که برای دعوت هـا تعیین شده‌است :اطلاعات.
۱۲ـ دارندگان حق‌امضاء درشرکت: امضاءکلیه اوراقو اسناد بهادار چکهاوسفته‌هاو اوراق واسنادرسمی دیگر باآقای مدیرعامل باتفاق‌یکی از اعضاء هیئت‌مدیره بامهرشرکت است.
۱۳ـ اولین بازرسان اصلی وعلی‌البدل شرکت: آقای مسعود سالور بازرس اصلی آقای حسین‌کشفیا بازرس علی‌البدل برای مدت یکسال.
۱٤ـ انحلال شرکت: طبق‌ماده ۱۹۹ اصلاحی‌قانون تجارت.

م‌الف ۱٦۷۲۸ — مدیر کل ثبت شرکتهاو مالکیت‌صنعتی ،حمید جمشیدی

آـ۱۰۰٤٥٦

آگهی تاسیس شرکت سهامی ذغال سنگ کرمان (سهامی خاص)

نظر به لایحه قانونی اصلاح قسمتی از قانون تجارت مصوب ۲٤ر۱۲ر۱۳٤۷ و ماده ۱۹۷ قانون تجارت و ماده ٦ آئینامه‌قانون‌مصوب ۱۳۱۱ خلاصه اظهارنامه‌واساسنامه شرکت ذغال سنگ کرمان سهامی خاص که در تاریخ ۳۱ر٦ر٥۳ تحت شماره ۱۹٦۹۲ دراین اداره ثبت و درتاریخ ۲۰ر۷ر٥۳ از لحاظ امضاء ذیل‌ثبت‌تکمیل گردیده برای اطلاع عموم درروزنامه رسمی کشور و روزنامه کثیرالانتشار اطلاعات آگهی میگردد.

۱ـ نام ونوع شرکت : شرکت ذغال سنگ کرمان (سهامی خـاص) .
۲ـ موضوع شرکت : بهره‌برداری از معادن و کارخانه‌ها و تاسیسات مسکونی و فنی و شهری موجود و اکتشاف و استخراج معادن و توسعه عملیات فنی و شهری و مسکونی و سایر موارد مندرج در ماده ۳ اساسنامه .
۳ـ مرکزاصلی‌شرکت: تهران خیابان‌پهلوی ـ تخت‌جمشید.
٤ـ مدت شرکت : از تاریخ ۲۸ر٦ر٥۳ بمدت نامحدود .
٥ـ تابعیت شرکت : ایرانی .
٦ـ سرمایه شرکت : مبلغ یک میلیون ریال منقسم به یکصد سهم ده هزار ریالی بانام .
۷ـ میزان سرمایه پرداختی و شماره فیش بانک مربوطه و مبلغی که تعهد شده است : مبلغ یک میلیون ریال کلیه‌سرمایه شرکت‌طبق گواهی‌شماره۲۸٦۸بانک‌ملی‌ایران بحساب‌جاری شماره ۹۰۰٤٤ واریز گردیده است .
۸ـ موسسین‌شرکت: شرکت ملی ذوب‌آهن ایران‌بنمایندگی آقای دکتر امیرعلی شیبانی ـ آقایان امیر عمرانی ـ حسن‌غفاری ـ جمشید فراست‌شریعت پناهی ـ عزیزاله‌بزرین.
۹ـ اولین مدیران شرکت :آقایان عبدالحمید شیبانی ـجمشیدفراست شریعت پناهی و حسن غفاری بسمت اعضای اصلی هیئت مدیره و آقای عزیزاله برزین بسمت عضو علی‌البدل هیئت مدیره انتخاب شدند که آقای عبدالحمید شیبانی بسمت رئیس هیئت مدیره ومدیر عامل شرکت انتخاب شدند .
۱۰ـ اختیارات مدیر عامل : آقای عبدالحمید شیبانی با اختیارات مصرحه در اساسنامه .
۱۱ـ روزنامه کثیرالانتشاری که برای دعوت‌ها تعیین شده است: اطلاعات .
۱۲ـ دارندگان حق امضاء در شرکت : کلیه اوراق و اسنادبهادار چکها و سفته ها و اوراق و اسناد رسمی دیگر با آقای مدیر عامل باتفاق یکی از اعضای هیئت مدیره با مهر شرکت .
۱۳ـ اولین بازرسان اصلی و علی‌البدل شرکت : آقای حسین کشفیا بازرس اصلی آقای مسعود سالور بازرس علی‌البدل برای مدت یکسال .
۱٤ـ انحلال شرکت : طبق ماده ۱۹۹ اصلاحی قانون تجارت .

مدیر کل ثبت شرکتها و مالکیت صنعتی

آـ۱۰۰٤٥۲

آگهی تاسیس شرکت سهامی خاص آریاشهر اصفهان

نظر به لایحه قانونی اصلاح قسمتی از قانون تجارت مصوب ۲٤ر۱۲ر۱۳٤۷ و ماده ۱۹۷ قانون تجارت و ماده ٦ آئین‌نامه قانون مصوب ۱۳۱۱ خلاصه اظهارنامه و اساسنامه شرکت سهامی خاص آریاشهر اصفهان که در تاریخ ۳۱ر٦ر٥۳ تحت شماره ۱۹٦۸۸ دراین اداره ثبت و در تاریخ ۲۰ر۷ر٥۳ از لحاظ امضاء ذیل ثبت تکمیل گردیده برای اطلاع عموم در روزنامه رسمی کشور و روزنامه کثیرالانتشار اطلاعات آگهی میگردد .

۱ـ نام و نوع شرکت : شرکت سهامی خاص آریاشهر اصفهان .
۲ـ موضوع شرکت : تهیه و تحصیل زمین و احداث خانه های مسکونی و ساختمان های مورد نیازبرای تاسیسات شهری و رفاه عمومی از قبیل معابر عمومی ـ پارکها ـ میدان ها ـ گورستان ـ غسالخانه و سایر اماکن مورد نیاز شهری و نگهداری و استفاده از اماکن مزبور و ایجاد و نگهداری وبهره برداری از سرویس های شهری از قبیل هتل ها و سوپرمارکت ها و درمانگاه و بیمارستانها و ایجاد مراکز آموزشی و سایر موارد مندرج در ماده ۳اساسنامه.
۳ـ مرکز اصلی شرکت : تهران خیابان پهلوی تخت‌جمشید .
٤ـ مدت شرکت : از تاریخ ۲۸ر۳ر٥۳ بمدت نامحدود .
٥ـ تابعیت شرکت : ایرانی .
٦ـ سرمایه‌شرکت : مبلغ یک میلیون‌ریال منقسم به یکصد سهم ده هزار ریالی با نام .
۷ـ میزان سرمایه پرداختی و شماره فیش بانک مربوطه و مبلغی که تعهد شده است : تمام مبلغ اسمی سهام بموجب گواهی شماره ۲۸۷۳ ـ ۲۱ر٦ر٥۳ بانک ملی ایران شعبه ٥۷۲ بهجت آباد به حساب ۲٦۰۷ پرداخت شده است .
۸ـ موسسین شرکت : آقایان دکتر امیرعلی شیبانی ـعبدالحمید شیبانی ـ حسن‌غفاری ـ جمشید فراست‌شریعت پناهی ـ عزیزالله‌برزین.
۹ـ اولین مدیران شرکت :آقایان عبدالحمید شیبانی ـجمشیدفراست شریعت پناهی و حسن غفاری بسمت اعضای اصلی هیئت مدیره و آقای عزیزاله برزین بسمت عضو علی‌البدل هیئت مدیره انتخاب شدند که آقای عبدالحمید شیبانی بسمت رئیس هیئت مدیره ومدیر عامل شرکت انتخاب شدند .
۱۰ـ اختیارات مدیر عامل : آقای عبدالحمید شیبانی با اختیارات مصرحه در اساسنامه .
۱۱ـ روزنامه کثیرالانتشاری که برای دعوت‌ها تعیین شده است: اطلاعات .
۱۲ـ دارندگان حق امضاء در شرکت : کلیه اوراق و اسنادبهادار چکها و سفته ها و اوراق و اسناد رسمی دیگر با آقای مدیر عامل باتفاق یکی از اعضای هیئت مدیره با مهر شرکت .
۱۳ـ اولین بازرسان اصلی و علی‌البدل شرکت : آقای حسین کشفیا بازرس اصلی آقای مسعود سالور بازرس علی‌البدل برای مدت یکسال .
۱٤ـ انحلال شرکت : طبق ماده ۱۹۹ اصلاحی قانون تجارت .

مدیر کل ثبت شرکتها و مالکیت صنعتی

آـ۱۰۰٤٥۲

آگهی تغییرات در شرکت سهامی خاص پخش گاز رویال ثبت شده بشماره ۱۱۷٤۳

طبق‌صورت‌جلسه مورخ۲۰ر٤ر٥۳ مجمع‌عمومی فوق‌العاده شرکت‌سهامی خاص‌پخش گازرویال اقدامات زیراتخاذ وتصویب‌شده است۱ـ ترازنامه سال ۱۳٥۲ بتصویب‌رسید ۲ـآقای محمدعلی فرزام بسمت بازرس اصلی وعزیزاله مشگی بسمت‌بازرس علی‌البدل برای مدت‌یکسال انتخاب‌شدند ۳ـروزنامه اطلاعات جهت‌درج‌آگهی‌های شرکت تعیین شد٤ـ مرکز شرکت به‌خیابان بوذرجمهری ساختمان بانک‌سپه شعبه‌بازار طبقه‌هشتم اطاق ۸٥ منتقل گردید٥ـ آقایان سیدمهدی آقا، سیدمحمدآقا، و عبدالرحیم مسگرزاده بسمت اعضاء اصلی هیئت‌مدیره برای مدت‌دو سال انتخاب شدند٦ـ طبق صورت‌جلسه مورخ۲۰ر٤ر٥۳ هیئت مدیره شرکت مزبور آقای سید مهدی آقا بسمت رئیس هیئت مدیره‌ومدیر عامل وآقای سید محمدآقا بسمت‌نایب رئیس‌هیئت مدیره انتخاب شدند وامضاءکلیه اوراق‌واسناد مربوط‌بشرکت ازقبیل چك، سفته، برات،قرارداد های تعهدآور واسنادرسمی بارئیس هیئت‌مدیره منفردا وبامهرشرکت میباشد.

م‌الف ۱٦۷۳۲ — مدیرکل ثبت‌شرکتها ومالکیت صنعتی ـحمیدجمشیدی

آـ۱۰۰٤٦۱

جناب‌آقای دکتر شریفی وزیرمحترم آموزش‌وپرورش
رونوشت جناب آقای نواب مدیرکل آموزش وپرورش
رونوشت جناب‌آقای اسلامی ریاست محترم ناحیه یك‌آموزش وپرورش

بدین‌وسیله ضمن‌تشکر ازحسن‌انتخاب آقای عباس عطاری بریاست دبیرستان اسدآبادی ناحیه‌یك آموزش‌وپرورش وظیفه خود میدانیم‌که ازیك‌مدیر وظیفه شناس وصدیق وشایسته که‌ازبدو اشتغال بریاست آن‌دبیرستان تاکنون باکمال صداقت‌وپشتکار ودلسوزی نسبت‌بوظایف محوله درمورد دانش آموزان ودبیرستان‌از هرگونه کوشش‌وفداکاری فروگذار نبوده‌است، قدردانی و تشکر نمائیم. استدعا دارد مراتب سپاسگزاری وقدردانی اولیای دانش آموزان وانجمن همکاری خانه‌و مدرسه آن‌دبیرستان رابنامبرده ابلاغ‌فرمایند.

از طرف‌انجمن همکاری خانه‌ومدرسه دبیرستان اسدآبادی ـ
سید اشرف بحرینیان
آـ۱۰۰۳۹۹

آگهی مزایده

اداره تصفیه تهران قائم مقام شرکت سهامی بازرگانی‌حمید ورشکسته ششدانگ ملک پلاک شماره ۱۹ر٤٤۷٦ واقع‌درخیابان مازندران ایستگاه قاسم‌آباد که بصورت یکباب تعمیرگاه درآمده بانضمام پنج دهنه مغازه که کلا بدون مستاجر است وبهمین نحو تحویل خواهد شد باآب‌و برق و دیگر مستحدثات که شرح مفصل آن در اداره تصفیه تهران موجود است و جمعا بمبلغ ۱۳۳۱۳۲۰۰ ریال ارزیابی شده با شرایط زیر از طریق مزایده عمومی فروخته میشود :

۱ـ فروش نقدی است وحداکثر سه ماه مهلت برای پرداخت بها درصورت تقاضا وموافقت داده خواهد شد ۲ـ کلیه هزینه های مربوط بمعامله از هر قبیل و اخذ مفاصاحساب از مقامات قانونی بعهده خریدار است ۳ـ پیشنهاد دهندگان باید قبلا ٥ درصد بهای ارزیابی راسپرده‌نقدی یا اسناد خزانه درصندوق اداره تصفیه تودیع و قبض سپرده را ضمیمه پیشنهاد خود نمایند٤ـ پیشنهادات باید درپاکت لاک‌ومهر شده بادر جمله (مربوط بمزایده نعمیرگاه منعلق بشرکت‌حمید) و مشخصات کامل و محل اقامت پیشنهاددهنده درروی پاکت تا ساعت ۹ صبح اداری روز چهارشنبه ٤ر۱۰ر٥۳ بدفترخانه اداره‌کل تصفیه واقع در (خیابان سپهبد زاهدی نبش کوچه فردیس) تسلیم شود ٥ـ به پیشنهادات مشروط ـ مبهم ـ فاقد سپرده و برخلاف شرائط آگهی وهمچنین پیشنهاداتی که بعداز وقت مقرر برسد ترتیب اثر داده نخواهد شد ٦ـ اداره تصفیه تهران در رد و قبول پیشنهادات مختار است و درموردنقشه‌های احتمالی و اصلاحی و هرگونه کم و کسری از لحاظ مساحت و سایر جهات نسبت بملک مورد مزایده مسئولیتی نخواهد داشت ۷ـ پیشنهادات درساعت ۱۰ صبح همان روز بازوقرائت خواهد شد . حضور پیشنهاددهندگان درجلسه مزایده بلامانع است و عندالاقتضاء درهمان جلسه مزایده حضوری بعمل خواهد آمد و برنده کسی است که بالاترین قیمت را پیشنهاد نماید ۸ـ در صورتی‌که برنده تا ده روز پس از جلسه مزایده و یا درانقضاء مهلت (درصورت تقاضای وی و موافقت اداره تصفیه از پرداخت ثمن و انجام معامله در دفترخانه اسناد رسمی خودداری نماید مسئول کسر احتمالی قیمت و خساراتی که از تجدید مزایده ح

بیماری «تنبلی» خانواده‌های ایرانی را تهدید می‌کند!

زبان فارسی، رکورد دار ضرب ـ المثل وقصه راجع به تنبل‌هاست

زنهای ایرانی از مردها تنبل‌تر هستند!

تنبل‌ها ـ مثل معتادان ـ دوست دارند دیگران را همرنگ خود سازند

«دختر من تازگیها دچار درد بیدرمانی بنام «تنبلی» شده است.

«تنبلی دختر من، واقعا نوبر است! ازصبح که بلند میشود تا شب که میرود بخوابد، دست به سیاه و سفید نمیزند. همیشه باید یکنفر دنبالش باشد تا آثار ریخت‌وپاشهای اورا ازبین ببرد، رختخوابش راجمع کند، لباسش را سرجایش بگذارد، کتابهایش را از روی زمین بردارد وو....»

اینهارا مادر یک دختر شانزده ساله دانش‌آموز میگوید. دردلهای پدر نیز از پسر خردسالش شنیدنی است: «تنبلی پسر من، درتمام منظومه شمسی نظیر ومانند ندارد!»....

این پدر که از تنبلی‌های پسرش سخت کلافه می‌نماید، اضافه می‌کند: «این پسر آن‌قدر تنبل از آب درآمده که مساله‌هایش‌را هم من و مادرش باید حل کنیم! یا اگرمشقهایش‌راخوش‌خط ننویسیم، اعتصاب‌غذا می‌کند!»

قصه‌های تنبلی

نمونه‌هایی ازاین «تنبلی» در میان خانواده‌های ایرانی اندک نیست. مطالعه یک جامعه‌شناس خبره نشان میدهد که‌بیماری تنبلی، خانواده‌های ایرانی را بشدت تهدیدمیکند... این‌تنبلی، مربوط به دیروز و امروزنیست که‌سابقه‌ی بسیار طولانی‌دارد:

شایددر کمترزبانی باندازه‌زبان فارسی، راجع به تنبلها و تنبلی، قصه و ضرب‌المثل وجود داشته باشد، و هماهنگ با آن: ترفندها و حیله‌های ظریف برای بکار ـ واداشتن «تنبل‌باشی»ها! مثل این قصه معروف:

مادری برای ازجاکندن فرزند تن‌پرور وشکمباره‌اش که ازجایش تکان نمیخورد، این حیله را اندیشید: از درون اتاق تا توی کوچه، سیب چید... پسرک تنبل و شکمو، یکی یکی سیبها را به شکم بی‌هنر پیچ‌پیچ فرستاد تا از خانه بیرون‌رفت. مادرکه دورادور حرکات فرزند را می‌پائید، در را به روی او بست و به‌خانه راهش نداد تا ناگزیر بشود،تکانی بخود دهد و کاری کند!

ضرب‌المثلهای معروف درزمینه تنبلی هم بسیار داریم. یک ازیک شیرینتر و گویاتر:

چنان تنبل است که اگر پایش روی مارباشد، آن‌رابلند نمی‌کند!»

ویا: تنبل فرو تو سایه، سایه خودش میایه!»

اگر تمامی این قصه‌ها و مثل‌ها واقعیت نداشته باشد، بیگمان نیمی و یاری از واقعیات درآنها هست و هرکدام میتواند نمایی از روحیات وخصوصیات‌جامعه باشد.

ریشه‌های سنتی تنبلی

ازریشه‌های‌سنتی وتاریخی‌تنبلی در قلمروی جامعه که درگذریم و به بررسی این عارضه در محدوده خانواده بپردازیم، به دقایق‌بسیار ظریفی از روش‌های تربیتی سنتی خانواده‌های ایرانی و چگونگی برخوردکودکان بافعالیت وکوشش برخواهیم خورد.

روانشناسان معتقدند: اگریک وجود سالم ـ بدنی که از کمبود ویتامین و دیگر مواد ضروری‌رنج نمیبرد ـ زیر بار کار و کوشش و تلاشی متعادل و متعارف نرود ـ باصطلاح سهل‌انگار و تنبل و تن آسان باشد ـ مسلما دچار نوعی ناراحتی است که ریشه آن رابابد در تربیت و دانش اوجست‌وجو کرد. ـ البته کمبود ویتامین و بعضی مواد ضروری در بدن، میتواند نوعی‌مرض تنبلی درانسان ایجاد کند. با برطرف ساختن چنین کمبودی، ناراحتی تنبلی‌را نیز میتوان ازمیان برد. ـ

تنبل‌های فیلسوف

تنبل‌ها، برای خود یک بـ فیلسوفند!... بهرحال، یافتن عذر و بهانه‌ی برای علت‌تنبلی، تنبلها را به‌فلسفه‌بافی ـ وبیشتر سفسطه‌بازی ـ وادار میکند: «دراین‌اداره ازوجود من‌آنچنان که بایدو شاید استفاده‌نمیشود. برای همین، تعجبی ندارد اگر درین کاری که به‌من سپرده‌اند، از خود تلاشی نشان نمیدهم. ولی اگرمرا به‌فلان قسمت‌منتقل کنند، خواهید دید چه آتشی بپا خواهم کرد.... « ازگفته‌های کارمند دولت»....

تنبلها، فلسفه آشنای دیگری هم دارند: «فکر کن این کار راهم کردم، خوب که چی؟»

«که چی؟» از «نه‌هگ»های معروف تنبل‌ها برای فرار از زیر بار توضیح درباره تنبلی خودشان است! با «کمچی؟». تنبلهاهمواره میکوشند که به یک علامت سئوال بزرگ در اندیشه مخاطب، تجسم بخشند.

«دینبان تنبل‌باشی‌ها»، «سم تنبلی» را اندک اندک در رگ دیگران نیز تزریق می‌کنند. برای همین است که تنبلها همیشه می‌توانند یک خطر جدی برای‌جامعه باشند.

زنها تنبل‌تر هستند

اگر تنبلی را در زنها و مردها مقایسه کنیم، بطور کلی زنها تنبل‌ترند. چرا که پسرها را از آغاز کودکی‌همواره متوجه‌کوشش و فعالیت می‌کنند. پسرها، از بچگی می‌آموزند که سرانجام باید روزی مسئول خانوادمیی باشندو بنابرین، چاره‌ای جز فعالیت نخواهند داشت. اما زنها، سال‌های دراز از تلقین چنین دستور‌العملی به دور بوده‌اند و فقط چند سالی است که مساله کارکردن برای زن، بصورتی کاملا جدی مطرح شده است. البته باید بلافاصله زن روستایی را از این قاعده مستثنی کرد، چرا که دختربچه های روستایی از زمانی که بتوانند کمکی به سبک کردن بار خانواده کوچکترین کنند، به‌کار فراخوانده میشوند.

درایران، زنهای بلوچ ازمردها بمراتب کوشاتر و پرکارترند و تقریبا همه‌بار فعالیت زندگی روی دوش آنهاست».

تنبلی خانوادگی

ریشه اصلی تنبلی را در خانواده‌ها باید جست. معمولا مادرهای زرنگ و چابک ـ که به آسانی میتوانند کارهای‌منزل را**انجام‌دهند صاحب‌فرزندانی تنبل میشوند! ـ چون فرصت کارکردن به بچه‌ها نمیدهند. خانمی رامی‌شناسم که‌گرچه۲۶ سال داردوصاحب یک بچه‌است، اما از عهده انجام هیچ کاری برنمی‌آید: نه آشپزی یاد است، نه بچه‌داری و نه خانه‌داری.**

این خانم ـ مهری خانم ـ هرگز در منزل پدری تن به کار نداده است. مادرش میگفت: **« هروقت میخواستم کاری را بر عهده مهری بگذارم، از کندی او در کار، چنان عصبانی میشدم که خودم با خشم آنرا انجام میدادم.»**

پدر و مادرهای بسیاری هم هستند که فکر میکنند اگر بچه‌ها در خانه دست‌به سیاه و سفید بزنند، اتفاقی خواهد افتاد! برا ی‌همین، همه زحمات را خودشان به دوش می‌کشند و فرصتی به‌بچه‌ها نمیدهند تاخودی بنمایانند. بعضی خانواده‌ها گاه نه فقط در کار منزل، حتی در درس و تحصیل‌آنقدر به بچه ـ هایشان کمک میکنند، که آنهارا بدست خود به تنبلی عادت می‌دهند.

بقیه درصفحه ۱۵

عروسی اسلامی در امریکا

دکترجمشید ابوالحسن بختیار ـ داماد ـ و یکتادخت رفعتی ـ عروس ـ پس‌ازبرگزاری مراسم عقد باآقای دکترمیرمهدی خراسانی ـ نماینده مذهبی ایران درمحل ...

مراسم ازدواج دوایرانی‌در شهر «آنرتن» ایالت کالیفرنیا، چنان زیبا و دل‌انگیز بود که میهمانان آمریکایی را بیش از هرچیز، به شگفتی آورده بود.

این ازدواج بامراسم‌اسلامی وسنت های ویژه ایرانی، درسالن مجللی که کف آن‌را فرشهای خیره کننده ایرانی پوشانده بود برگزار شد: داماد، دکتر جمشید ابوالحسن بختیار، فرزند مرحوم دکتر ابولقاسم بختیار بود و عروس یکتادخت رفعتی (دخترنصرت‌الله رفعتی) که زمانی سرپرست محصلین ایرانی در ترکیه بود و اکنون دوره بازنشستگی‌اش را درشهر «سن‌خوزه» و درمیان فرزندان خود می‌گذراند.

دکتر جمشید ابوالحسن بختیار، داماد، که در رشته روانشناسی از دانشگاه کالیفرنیا دکترا گرفته است اکنون هم مشغول تدریس در همان دانشگاه‌است، هم‌درمطب‌خصوصی‌اش به‌مداوای بیماران می‌پردازد.

مراسم هنگامی آغاز شد که‌داماد، یک جلد قرآن کریم را، که در لفافی از مخمل سبز پوشیده بود، بدست گرفت و برآن‌بوسه زد. بعد، آقای دکتر میرمهدی خراسانی، نماینده مذهبی‌ایران‌درمحل، مراسم عقداسلامی را با سه زبان ـ فارسی، عربی، انگلیسی ـ برگزار کرد. وقتی عروس و داماد، دربی برگزاری مراسم عقد، حلقه های زرین ازدواج را در انگشت یکدیگر نشاندند، غریوشادی میهمانا ن‌ایرانی و آمریکایی فضای باغ زیبایی را که عروسی درآن برگزار میشد، پر کرد، جشن عروسی، درخانه‌دکتر فرخ رفعتی‌برگزار میشد که در یکی‌از بهترین نقاط شهر «آنرتن» واقع شده است و باغی زیبا و پراز گل و داروردرخت دارد.

میهمان ها، همه، هدایای جالبی آورده بودند، وقتی آنها هدایای خود را به عروس و داماد میدادند، موزیک ایرانی، فضا را پر کرده بود و میز شام، با غذاهای ایرانی که از آنها بخار مطبوعی برمیخاست، آماده میشد ...

این تماس جادوئی

در تلویزیون سوپرترانزیستوری آزمایش

برای تعویض کانال به:

- گرداندن کلیدها
- پیچاندن تکمه‌ها
- فشاربروی‌شستی‌ها

وعملیات‌مکانیکی مختلف احتیاجی نیست،

کافی است به‌کلید جادو اشاره کنید

وفقط با تماس انگشت کانال دلخواه‌را بگیرید

تلویزیون سوپرترانزیستوری آزمایش

تنها تلویزیونی است که‌مجهز به **کلید جادو** است

اشاره به‌این کلیدجادوئی باعث‌میشود که‌درآن واحد کانال تلویزیون‌عوض شود، برفک‌ها ازبین‌برود خطوط افقی وعمودی‌تصحیح گردد و کانال انتخابی برای‌همیشه تنظیم بشود

تلویزیون سوپرترانزیستوری آزمایش با قدرت گیرائی تصویر سیاه وسفید ازفرستنده‌های رنگی

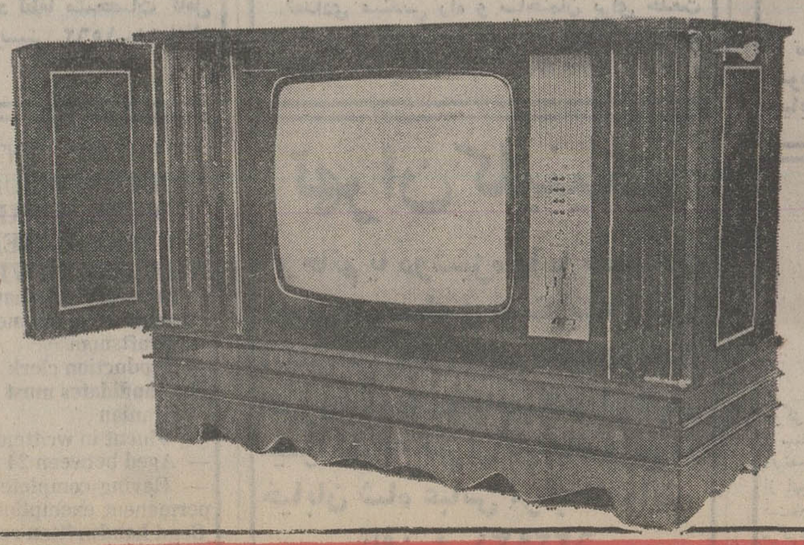

گام

کم‌کاری نمایشنامه نویسان ...

بقیه از صفحه ۷

که مردم، خودشان بهترمیدانند تاچه حد از اصالت تئاتری بهره دارد! داود رشیدی یکی ازامید های خوب تئاتر ماست که دنبال تهیه فیلم‌های تلویزیونی است. باید صبر کنیم ببینیم بعد ازاین سریالها چه فیلمی تحویل مردم می‌دهند.

... اما راجع به‌تئاتر پوچی باید بگویم این تئاتر، تئاتر زمان‌حاضر نیست. تئاتر امروز تئاترئالیستی است. والسلام!

ودر موردتئاتر درشهرستانها هام‌اعزام کارشناس از سوی وزارت فرهنگ و هنر به شهرستانها می تواند کمک بسیار موثری در پیشرفت هنر تئاتر باشد. اعزام گروه های تئاتری به شهر ها نیز بسیار موثر است. چه خوب بودکه گروه های تئاتری بمجای آنکه درتهران منتظر سالن بمانند به شهرستانها میرفتند.

★ تئاتر پوچی‌معنی ندارد!

فخری‌یازوکی: من نمایشنامه های ایرانی رابسیار دوست دارم. بنابراین طبیعی است که آنها را بر پیسهای‌فرنگی ترجیح دهم، اما با کمال تاسف باید بگویم که تئاتر ما نه‌تنها پیشرفتی نکرده، بلکه‌رو به قهقرا رفته است! شاید دلیلش ناملایماتی است که هنرپیشه ها با آن روبرو می‌شوند. مسایل مالی نیز از جمله عللی است که هنرپیشه ها را به کنار رفتن از صحنه تئاتر واداشته است.

تئاتر پوچی را اصلا نمی‌پسندم، چون بنظر من‌این تئاتر اصلا معنی و مفهومی ندارد. تئاتر را باید در شهرستانها تقویت کرد و معتقدم که برای این کار باید گروه‌های بیشتری ازتهران به شهرستانها بروند.

★ تئاتر ایران هرگز خوب نبوده!

حمید طاعتی: تئاتر ایران هیچوقت خوب نبوده است. به ویژه امروز که‌عقب ماندگی و کم کاری در آن‌بوضوح احساس می شود البته امروز در همه جای دنیا کم وبیش چنین‌است و علت این امر نیز وجود سینما و تلویزیون است.

تئاتر در درجه اول باید تماشاچی داشته باشد تا موجودیتش را ثابت کند، چراکه‌تئاتربی‌تماشاچی مفهومی ندارد. روی این اصل بیشتر هنرپیشه ها ازصحنه تئاتر به سینماوتلویزیون کشیده‌شده‌اند.

تئاتر پوچی را رد نمی کنم، زیرابهرحال‌برای خودش‌فلسفه خاصی دارد. واصولا تئاتر جایی‌است‌که در آن تمام فلسفه ها مطرح میشود. اما تماشاگر ایرانی بیشتر نمایشنامه های کمدی رادوست داردومتاسفانه همین امربه تئاتر ایران‌لطمه‌می زند، زیرا متاسفانه هنرمندان تئاتربدنبال همین پسندتماشاچی میروندوکار خراب میشود ...

★ نویسنده خوب کم‌داریم

فریدون نوری: در ایران نمایشنامه نویس خوب ـ و در نتیجه اثر تئاتری خوب ـ کم داریم! آن طور که دیگر نمایشنامه نویس های‌دنیا کار خوب ارائه میدهند نمیتوان‌روی نوشته‌های نویسندگان ایرانی دست گذاشت. چند نویسنده خوب مثل بهرام بیضایی و ساعدی داریم که آنها هم از این کار دست کشیده‌اند.

این‌مسایل‌و همچنین سریال های‌مبتذل‌تلویزیونی باعث عقب ماندگی تئاتر بویژه در چندسال اخیر شده‌اند زیرا تماشاگری که به تئاتر معتدل خو نگرفته وقتی سریال مراد برقی وقصه عشق رامی بیند، اندک‌اندک با تئاتر خوب بیگانه میشود.

در ایران صحبت از تئاتر پوچی هم چندان کم نیست اما من فکر میکنم که این تئاتر به درد تماشاگر ایرانی نمی‌خورد، زیرا کار های مثلا یونسکوبکت حتی برای عده‌یی از کارگردانهای‌مانیز ناشناخته است چه رسد به تماشاگر!

★ ضعیف‌تراز سابق!

اسماعیل محرابی: کیفیت تئاتر ایران نسبت به سابق ضعیفتر شده است، زیرا دیگر تئاتر نویس ایرانی نداریم یا اگرداریم کار نمیکنند. اگر هنرمند تئاتر به نوشته ایرانی دست نیابد به دنبال بیس فرنگی‌می‌رود کبا مزاج‌تماشاگر ایرانی سازگار نیست. تئاتر پوچی که دیگر جای خوددارد.

استقبال از تئاتر درشهرستان ها زیاد است. فکر میکنم تئاتر را باید از مدارس شروع کرد. راستی تعجب آور است که برای نقاشی ساعت درس ومعلم‌اختصاص می دهند، اما تئاتررا که‌یک هنر ترکیبی است نادیده گرفته‌اند!

از گروه گ.ا.شگ. ان‌سازمان شهرستان های‌اطلاعات

نیازمندیهای اطلاعات تلفنی آگهی قبول میکند

۳۱۱۲۲۴-۳۱۱۲۲۵
۳۱۱۲۲۹-۳۱۱۲۳۰

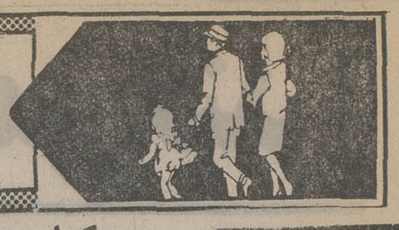

اثاثیه

فروش دست‌دوم

مقداری لباس زنانه با قیمت مناسب بفروش میرسد . تلفن ۷۶۵۵۸۲
آ ـ ۱۷۱۵۷

مقداری البسه زنانه در سایز های مختلف نو و دست دوم. تلفن ۶۲۴۰۰۱ آپارتمان های بهجت‌آباد بلوک ۱ آپارتمان شماره ۱
آ ـ ۱۷۱۵۵

بعلت تخلیه آپارتمانهای مبله شده کلیه مبلمان بفروش میرسد خیابان پهلوی روبروی فروشگاه کوروش خیابان غفاری پلاك ۳۰

خرید

بازرگانی فرش کیهان ۸۳۰۹۰۴ و ۸۲۳۷۷۶
خریدار نقدی همه رقم فرش کهنه ونو جهت‌صادرات‌روزولت میدان ۲۵ شهریور.

نمایشگاه فرش شایان تلفن ۶۶۱۰۶۹ بهترین خریدار فرش و قالیچه های کهنه و نو با قیمت عادلانه جهت صادرات

کاخ فرش کارلو
تلفن ۴۲۶۴۱
عادلانه ترین خریدار فرشهای نو و کهنه شما جهت صادرات در اسرع وقت .

فروشگاه‌آستارا ۹۲۶۴۰۲۱ بهترین خریدار یخچال برقی و نفتی .تلویزیون و غیره ...

فروشگاه آسیا ۹۲۲۸۳۲ خریدار فرش‌یخچال‌برقی و نفتی تلویزیون‌و غیره

جهان کالا ۹۲۵۴۵۸ خریدار یخچال‌تلویزیون ولوازم منزل شما

ایران‌فرش ۷۷۴۹۷۲
فرشهای کهنه وسایر لوازم‌منزل بهر مبلغ نقدا بیشترازسایرین خریداریم تلفن ۷۷۷۰۲۵

فرش کرمانشاهی ۸۴۶۵۲۴ خریدار و فروشنده انواع‌فرش
آ ـ ۱۵۷۶۷

فروشگاه بختیاری‌تلفن ۷۵۹۳۲۹ بهترین خریدار کلیه لوازم‌منزل
آ ـ ۱۴۳۹

فروشگاه آریا ۹۲۹۳۹۳
خریدار فرش وسایر لوازم‌منزل

کلیه لوازم خانگی شما را خریداریم تلفن ۸۷۱۲۱۲
آ ـ ۷۷۶۷

فرش زنجانی ۳۴۹۴۳۸

کرایه

تایپ ناصر
کرایه انواع ماشین‌تحریر تلفن ۸۲۶۲۰۵ دروازه‌دولت مقابل سعدی

شستشوی مبل وفرش

گلین سرویس
خشکشوئی مبل فرش موکت با دستگاه و پرده با نصب‌مجانی تلفن ۹۵۲۵۴۶

دوراکلین‌سرویس‌امریکا
با تکنیک برترگرانتر مطمئن‌تر تلفن‌های ۸۴۸۳۹۵ و ۸۴۸۳۹۶ و ۸۴۵۶۸۳

سرویس آلمان‌بزرگترین
خشکشوئی مبلمان فرش موکت پرده
درمحل ۷۹۵۳۰۷

کارخانه قالیشوئی ادیب
تلفن های ۹۵۶۵۶۵ ۹۵۸۹۵۰ و ۹۵۲۴۵۴

خشکشوئی مبلمان‌ادیب یکدست ۵۰ تومان
خشکشوئی پرده پارچه‌وکرکره بانصب‌مجانی ۹۵۶۵۶۵

کارخانه قالیشوئی‌اطلس
تلفن ۹۵۲۵۴۶ و ۹۷۵۴۳۰

تعمیرات

تلویزیون

تعمیرگاه تلویزیون الکترون با تائیدوزارت‌کار ۷۶۳۶۸۲
تعمیرتلویزیونهای R.C.A-R.T.I شاوب‌لورنس . فیلیپس.سییرا تلفونکن و سایر مارکهاسرویس مجهز سیار درشهروشمیرانات

ایران‌الکترونیك
تعمیرگاه انواع‌تلویزیون های‌لامپی‌وترانزیستوری
۷۷۶۹۴۴

تعمیرگاه مجاز شماره ۱۱
شاوب لورنس
سرویس سیار فوری برای کلیه نقاط تهران و شمیرانات
تلفنهای ۶۶۷۱۷۱ ۶۶۹۵۱۴ ۴۲۷۳۳
SCHAUB-LORENZ

سرویس تلویزیون گارانتی تلفن ۶۲۸۳۷۱
سرویس‌سیار R.C.A-R.T.I سییرا مدیاتور جنرال الکتریک وگراندیک بویژه شمیرانات

SCHAUB-LORENZ
شاوب لورنس
سرویس فوری ۸۸۳۲۶۲

بخاری

سرویس و رنك بخاری آبگرمکن ، شوفاژ فوری ۳۱۸۴۱۴

سرویس آبگرمکن‌بخاری ۷۶۵۲۴۴

سرویس آبگرمکن فوری ۴۷۷۹۹

شوفاژ

سرویس‌ونصب‌ونگهداری شوفاژ شبانه روزی
تلفن ۷۹۳۸۹۷

عامل نصب و سرویس کولر ـ آبگرمکن نفت سوز وگازسوز ـ اجاق گاز ـ یخچال ـ ماشین لباسشوئی ـ کانال‌کشی ساختمان
تلفن ۸۳۱۸۰۷

شرکت مهندسی
وایس‌هاپت
با ماهی ۲۰۰۰ تومان شوفاژ و تاسیسات‌منزل شما را تامین میکند .
تلفن ۸۵۵۸۳۷

شوفاژ
۸۳۶۸۳۶
۸۳۶۸۳۷
۸۲۱۰۶۱

شوفاژ
شرکت مهندسی
جو
جهت برقراری حرارت مرکزی‌شماآماده‌سرویس وگارانتی سالانه‌میباشد
تلفن ۸۳۷۵۰۰

شرکت ایران تاسو
سرویس طرح و نصب تاسیسات شوفاژ تهویه ۷۵۱۶۵۱ و ۷۵۴۴۵۰

تکنیکال شوفاژ
تعمیرگاه وگارانتی‌تهویه‌مطبوع، تهویه سیستم آبی، کوره هوای گرم شوفاژ
تلفن ۷۹۳۸۱۱
آ ـ ۱۶۴۸۳

الکترو ساواج
سرویس شوفاژ ، یخچال ، لباسشوئی ، آبگرمکن تلفن ـ ۹۲۷۵۹۷
۱ـ۱۰ آ ـ ۱۶۸۰۳

گروه مهندسی آتی
نصب و نگهداری‌شوفاژ تهویه ـ برق ۶۲۱۴۴۸ ۷۹۶۱۰۳ شبانه روزی

شرکت رام‌شین
نصب ـ سرویس و نگهداری شوفاژ تلفن ۹۳۹۷۳۲ـ۳۱

نصب شوفاژ ـ تهویه و تاسیسات آبرسانی‌وبرق ساختمان اکتیویته تلفن ۶۶۵۰۷۵

تعمیر شوفاژ وازکن ۸۴۶۷۹۳

کولر

روکش‌برزنتی جهت هر نوع کولر تلفن ۷۶۵۲۶۴

تعمیرگاه مجاز ۱۳۱ارج
سرویس نصب رنگ‌آمیزی آبگرمکن بخاری و روکش برزنتی کولر و کانال‌کشی ساختمان عباس‌آباد نظامی ۸۵۲۵۶۸ و ۸۴۱۱۲۵

یخچال

تعمیرات‌یخچال‌سردخانه نصب‌و نگهداری شوفاژ
تلفن ۷۹۳۸۹۷

تعمیرگاه سیدحسین
تعمیرهمه‌نوع‌لباسشوئی یخچال‌آبگرمکن ۸۸۲۴۳۸

تعمیرگاه‌یخچال‌فریجیدر
اثاث یدکی موجود ۸۴۸۷۵۶

تعمیر یخچال‌فریژیدر ۸۳۹۲۲۵

فروش اتومبیل

بی.ام.و ۲۰۰۲
مدل ۱۹۷۴
شرایط مناسب‌بفروش میرسد
تلفن ۸۴۴۹۷۲

بنز ۲۲۰ مدل ۷۱ رادیو و پخش موتور نو ۷۳۵ هزار ریال‌تلفن ۶۲۳۷۲۴

بنز ۲۳۰ مدل ۷۲
رنگ آلبالوئی دانشجوئی با وسایل اضافی به قیمت‌مناسب بفروش میرسد تلفن ۹۷۷۸۱۱
آ ـ ۱۷۱۷۹

حواله دو دستگاه بنز ۱۰ تن ۱۰ چرخ خریداریم کورش کبیر نبش‌شهناز پنجم ساختمان کورش ۴۲۴ شرکت شاین ـ ۷۵۴۹۲۸
۱ـ۲

بنز ۲۵۰ سفید ۶سیلندر با رادیو پخش صوت ۴۸ هزارتومان‌تلفن ۹۷۹۴۱۲ عصر ها

ژیان مهاری مدل اواخر ۵۰ تمیز نقد و اقساط فوری فروشی طالبین‌به تلفن ۸۳۶۷۳۵ مراجعه فرمایند .

یکدستگاه اتومبیل فورد موستانك مدل ۷۱ بارنك اختصاصی خیلی تمیزو جالب فوری بفروش می رسد . تلفن ۸۹۰۳۸۳

برای فروش
شورلت ایمپالا مدل ۷۴

بسیار تمیز کولر شیشه رنگی ـ سقف چرمی ـ فرمان هیدرولیک ترمز هیدرولیک ۳۰۰۰ کیلو متر رنگ سفید آنتیک گمرک شده ۱۲۰٫۰۰۰ تومان بدون واسطه تلفن ۷۷۲۲۸۴ ـ از ۹ صبح تا ۱۲
آ ـ ۱۲۰۰۹

شورلت ایران ۲۸۰۰ نقدی بفروش‌میرسدتلفن ۹۷۴۸۵۲

پژو ۵۰۴

مدل ۷۱ تمیز ، با رادیو و پخش استریو ، بدون واسطه از ساعت ۴ تا ۷ عصر تلفن ۸۲۶۹۴۶
آ ـ ۱۷۲۲۸

فولکس واگن وانت مدل ۶۵ تمیز مقطوع ۱۲۵۰۰ تومان تلفن ۷۹۰۷۹۹
آ ـ ۱۷۲۴۱

فروش مینی بوس‌بنز ۱۸ نفره مدل ۴۹ بسیارتمیز تلفن ۳۱۹۷۸۹

فروشگاههای اتومبیل

فروشگاه‌برادران گلپایگانی

مرکز فروش اتوبوس و مینی‌بوس تلفن ۲۷۹۰۰ و ۵۳۶۳۰۱

پیکان نو اماده نقد و اقساط شاهرضا چهارراه گرگان‌پلاك ۱۰۶۸

کرایه

اتولوکس
اتومبیلهای تشریفاتی با راننده برای داخل و خارج از تهران میدان فردوسی تلفن ۸۲۱۲۷۰ و ۸۲۶۶۰۵

کالج بار
بارکش شهر وحومه
۶۶۱۱۱۱-۴۱۱۱۱

مینی‌بوس و اتوبوس دربست‌کرایه برای‌داخل و خارج تهران باقیمت مناسب اتو رزم تلفن ۵ تا ۵۹۳۰۰۳

استخدام

شرکت نوکار برای خدمت در خارج‌از تهران به افراد زیر نیازمند است .
۱ـ مهندس راه و ساختمان‌با حداقل سه سال سابقه کار.
۲ـ حسابدار لیسانسیه‌دررشته حسابداری، بازرگانی ویاعلوم اداری‌حداقل‌باسه‌سال‌سابقه‌کار
۳ـ نقشه‌بردارباسه‌سال‌سابقه‌کار
۴ـ تکنیسین راه ساختمان ، عملیات بتن‌ریزی باحداقل‌پنج سال سابقه‌کار .
از متقاضیان‌خواهشمنداست مشخصات خود را به آدرس ذیل ارسال تا برای مصاحبه‌و عقد قرارداد دعوت بعمل آید. خیابان تخت جمشید ـ شماره ۵۹۳ طبقه اول شرکت‌نوکار .
۱ـ۲ آ ـ ۱۱۹۰۷

مهندس راه و ساختمان

شرکت مهندسین مشاور بچند نفر مهندس راه و ساختمان با سابقه راه‌سازی‌یانظارت‌احتیاج دارد .
متقاضیان لطفا باتلفن شماره ۶۲۲۵۸۹ تماس بگیرند .
۱ـ۲ آ ـ ۱۷۰۹۹

استخدام

یک شرکت بزرگ صنعتی به افراد زیر که محل سکونتشان حوالی ژاله ـ تهران‌نو ـ نیرو هوائی و فوزیه باشد نیازمند است .
۱ـ کارگر ساده ۱۵ نفر
۲ـ راننده دو شخصی با سابقه کارجهت رانندگی با وسایل حمل و نقل داخل کارخانه یک نفر
۳ـ انباردار جهت کارهای ساده انبارداری با معلومات سیکل اول متوسطه و ضامن دو نفر
باربر دو نفر نظافتچی یک نفر
افرادواجد شرایط میتوانند با در دست داشتن برگ‌معافی خود به آدرس میدان‌فردوسی اول سپهبد زاهدی شماره ۱۹ ساختمان کاوه طبقه اول مراجعه نمایند .
آ ـ ۱۷۳۶۸

استخدام پرستار

بانو یا دوشیزه با سواد برای سرپرستی تمام وقت دو کودک ۴ و ۵ ساله که مادرشان درگذشته است مورد احتیاج میباشد تلفن ۶۲۵۹۶۳ بعد از ظهرها بخصوص‌بعد ازساعت ۸
آ ـ ۱۷۲۵۶

استخدام دختر بسته بند

به تعدادی دوشیزه که سواد خواندن و نوشتن را داشته باشند برای کار های بسته بندی با حقوق مکفی استخدام‌می شوند .
متقاضیان بعد از ظهرها از ساعت ۲٫۵ الی ۵ به آدرس جاده‌قدیم‌شمیران روبروی کاخ جوانان ـ داروسازی ویرا مراجعه نمایند .
۱ـ۲

بیکنفر خدمتکار زن بطور شبانه روز نیازمندیم تلفن ۶۲۴۰۰۲
آ ـ ۱۷۲۷۳

مینو

آگهی استخدام

گروه‌صنعتی‌مینواستخدام میکند:
الف ـ راننده پایه دو همگانی ـ مامور توزیع کالا
۱ـ داشتن سه‌سال‌سابقه رانندگی در تهران برای راننده ها
۲ـ حداقل تحصیلات‌ششم ابتدائی
۳ـ حداکثر سن ۳۰سال و سلامت جسمانی
۴ـ داشتن تضمین مالی
۵ـ برك خاتمه خدمت‌یا معافی دائم غیر پزشکی
ب ـ کارگر ساده زن و مرد
۱ـ حداقل تحصیلات چهارم ابتدائی
۲ـ حداکثر سن برای کارگر زن ۲۵ سال و کارگر مرد ۳۰ سال و سلامت جسمانی
۳ـ برك خاتمه یا معافی دائم غیر پزشکی
داوطلبان میتوانند همه روزه از ساعت ۸ الی ۱۲ بگروه صنعتی مینوکیلو متر ۱۴ جاده شمالی کرج مراجعه نمایند .
۱ـ۳

یکنفر حسابدار دیپلمه با حداقل سه سال سابقه خدمت برای کار در کرج استخدام‌میشود.داوطلبان باراهنمای‌شماره(۱۳۰۷) روزنامه اطلاعات مکاتبه فرمایند .
۱ـ۲ آ ـ ۱۷۱۶۲

زیمن‌کو
استخدام مینماید
چند نفر سلزمن دیپلمه جهت فروش دستگاه‌های مخابراتی‌با حقوق ثابت و مزایا امیرآباد شمالی نرسیده به چهارراه اریامهر ساختمان ۴۶۸ طبقه آخر ۵ الی ۸ بعد از ظهر مراجعه فرمائید
آ ـ ۱۷۲۰۱

پرستار نوزاد

بطور شبانه روزی مورد نیاز است بتلفن ۸۴۴۸۸۴

استخدام راننده

راننده دو همگانی و شخصی نیازمندیم تلفن ۳۱۹۷۸۹

درمانگاه خصوصی نارمك
احتیاج به پزشک و بهیارجهت بعد از ظهر دارد ۷۹۰۵۵۵ دکتر انصاری ۵ الی ۸ بعد از ظهر
آ ـ ۱۷۲۸۱

مهماندار

چند نفر مهماندار (مرد) که سن آنها کمتر از ۲۰ سال نباشد برای سرویس‌اتوبوسهای

سوپر لوکس ایران پیما

مورد احتیاج است از ساعت ۲ تا ۵ بعد از ظهر به دفتر فروش بلیط ایران‌پیماخیابان فردوسی نبش سوم اسفند مراجعه نمایند .
آ ـ ۱۷۲۷۷

استخدام

یک نفر ماشین نویس و بایگان مرد استخدام میشود . به تلفن ۵۳۴۷۹۰ مراجعه شود.
آ ـ ۱۰۰۱۷۱

بیك نفر خدمتکار زن نیازمندیم

تلفن ۹۳۳۴۰۰

بیکنفر آموزگار کلاس دیده برای تدریس‌کلاس‌سوم ابتدائی صبحها نیازمندیم تلفن ۹۵۰۰۴۶ و ۹۳۹۳۴۶
۱ـ۲ آ ـ ۱۷۲۰

استخدام راننده

بیك نفر راننده متاهل که ساکن حوالی قلهك و دارای دیپلم نیزباشد مورد نیاز است چهارراه قصر تلفن ۸۴۹۶۴۵

به سه نفر کارگردوزنده مرد یا زن نیازمندیم‌تلفن ۵۴۷۵۴۹
۱ـ۳

German, Dieselmechanic looks for a job as truck-pusher write to Erich Klaus, Innsbrucker Str. 27, 89 Augsburg, West-Germany.

سکرتر

بیک نفر دوشیزه‌یا بانوی‌جوان آشنا بزبان انگلیسی و تایپ فارسی برای بعد از ظهرها احتیاج است برای تعین وقت مصاحبه صبحها از ۸ تا ۱۲ با تلفن ۶۶۱۵۵۳ و یا ۶۶۰۰۵۹ تماس بگیرید

بیك نفر سکرتر ماشین نویس و مستخدم با گواهینامه رانندگی نیازمندیم کوروش کبیر ایستگاه‌تعمیرگاه‌ساختمان کوروش ۴۲۴ طبقه‌اول
۱ـ۲ آ ـ ۱۷۰۳۲

بیکنفر کدبانو برای سرپرستی خانواده سن متوسط‌نیازمندیم داوطلبان از ساعت ۴تا۶بعداز ظهر بتلفن ۹۲۶۰۰ مراجعه فرمایند .
۱ـ۳ آ ـ ۱۷۰۸۱

مستخدم زن جهت اداره امور منزل و پرستاری بچه باحقوق مکفی نیازمندیم ۸۳۱۹۵۹
۱ـ۲ آ ـ ۱۷۱۰۵

بچند نفر طراح جهت دوخت ملحفه و چند نفر دوزنده و چند نفر کارگر ساده‌نیازمندیم تلفن ۴۵۵۲۸ و ۹۵۸۲۷۹
آ ـ ۱۶۹۳۱

آگهی استخدام

بیک مهندس راه و ساختمان‌یا آرشیتکت حداقل با ۵ سال سابقه کار با حقوق مکفی جهت نظارت مقیم در بوشهر احتیاج است داوطلبین به نشانی تهران خیابان سزاوار شماره ۹۲ گروه‌مهندسین‌مشاور نظام عامری ، کمونه،خسروی مراجعه فرمایند
آ ـ ۱۷۲۲۵

شرکت تراك‌راه

احتیاج به تعدادی کارگر جوشکار ،تراشکار، رنگ کار ، آشپز وکارگر ساده دارد .
از ساعت ۷ الی ۱۵ بمحل کارخانه واقع در جاده کرج خیابان مقابل درب کارخانه جیپ ، بعد از پل اتوبان مراجعه‌نمائید.
۱ـ۵ آ ـ ۱۷۱۸۸

بچندنفر دوشیزه یابانو برای فروشندگی و صندوقداری تمام وقت نیازمندیم
خیابان پهلوی جنب سینما آتلانتیک اول کوچه خورشید شماره۳ تریکوبل تلفن ۶۲۶۰۷۷
آ ـ ۱۷۱۷۳

آشپز

مرد شبانه روزی
بیك اشپز مرد شبانه ـ روزی با ضامن با حقوق مکفی نیازمندیم‌داوطلبین از ساعت ۵ تا ۷ بعداز ظهر با تلفن ۸۷۲۲۳۸ تماس بگیرند .

یکنفر نقشه‌بردارباسابقه کار یکنفر برق‌کارماشین و یکنفر آهنگر جهت‌کار در مغان مورد نیازاست تلفن ۶۲۷۶۴۸
۱ـ۲

استخدام

سکرتر که‌انگلیسی خوب بداند برای انجام کارهای دفتر و تهیه نامه های بازرگانی بانگلیسی‌محل کار در تهران‌وتکنیسین آزمایشگاه‌فوق‌دیپلم‌محل کار شهر صنعتی البرز قزوین مورد نیاز است به شرکت سهامی ـ گلوکوزان خیابان سپند شماره۴۸ تلفن ۸۲۸۳۰۱ و ۸۲۴۴۶۸ مراجعه‌نمایند

استخدام

مهندسین مشاور ایرانی برای کادر خارج از تهران به افراد زیر :
مهندس راه با حداقل سه سال سابقه کار
تکنیسین راه (دیپلمه یافوق دیپلم) با سابقه کار نیاز دارد.
علاقمندان میتوانند همه‌روزه با تلفن‌های ۸۴۱۳۱۷ـ۸۴۴۱۶۹ تماس بگیرند .
آ ـ ۱۰۰۲۲۴

مهندس راه و ساختمان با حداقل ۵ سال سابقه کار با حقوق مکفی جهت‌کار درسمنان استخدام میشودآدرس خیابان پهلوی بالاتر از فروشگاه‌کورش کوچه جاوید پلاک ۸ و ۶ شرکت معابر
آ ـ ۱۷۱۷۴

بیك نفر راننده پایه دو شخصی جهت ماشین وانت آهنکشی نیازمندیم تلفن ۷۹۴۲۳۱

بانوی دفتردار مورد نیاز است ،امیریه پائین‌تراز چهار راه معزالسلطان خانه هنر
۱ـ۴

بچند نفر اطوکار ودست دوز تریکو با حقوق‌مکفی نیازمندیم تولیدی گیتا چهار راه شاه‌پاساژآزاد طبقه همکف پلاك ۱۶ تلفن ۶۶۰۳۴۵
۱ـ۲

استخدام ماشین نویس
بیك نفر دوشیزه یا بانو وارد به امور دفترداری و ماشین نویسی‌فارسی مورد نیاز است تلفن ۸۴۶۶۱۱

استخدام دبیر ایتالیائی

تلفن ۸۲۳۳۱۹

استخدام راننده

بیک نفر راننده شخصی که منزل آن حدود شمیران و دروس باشد مورد نیاز است تلفن ۸۶۱۵۴۵
آ ـ ۱۷۲۵۲

بچند نفر کارگر ساده‌و یك نفر تحصیلدار آشنا بامور دفتری نیازمندیم تلفن ۳۵۰۵۸۰

چند دوشیزه یا بانوی دوزنده احتیاج داریم . متقاضیان به بازارعباس آباد باغ ایلچی منزل آقای کنی مراجعه‌فرمایند

استخدام حسابدار
باسه سال سابقه کار در امور حسابداری مالی یاتعهد تلفن ۸۳۰۷۱۶
۱ـ۲ آ ـ ۱۷۲۳

یکنفرنامه رسان‌تمام‌وقت با موتور دارای سواد خواندن‌ونوشتن‌وحداکثر ۳۵ سال سن با حقوق مکفی مورد نیاز است . خیابان ویلا . خیابان دامغان شماره ۶ شرکت ساراول‌تلفن ۲ـ۸۲۰۱۷۱

خانم صندوقدار فوری نیازمندیم ۳۵۲۶۵۹

کارخانه کفش اطمینان

بیکنفر حسابدار و یکنفر کمك حسابدار با تجربه تمام وقت احتیاج دارد . مدرك تحصیلی مطرح نیست . داوطلبان باید دارای سابقه کار در حسابداری تجاری باشند . همچنین به عده‌ای فروشنده با سابقه برای تصدی فروشگاه هاکه دارای سواد کافی و حسن سابقه و ضامن معتبر باشند. لطفا بمحل کارخانه خیابان سپهبدرزم‌آرا سرپل سیمان تلفن ۵۹۰۳۲۴ با دردست داشتن اوراق و مدارکی که حاکی از سوابق کار آنها باشد مراجعه فرمایند .
۱ـ۳

شرکت بارو مسدس

افراد زیر را برای خدمت درکارگاههای راه سازی خود در منطقه گرگان به‌همکاری دعوت مینماید .
۱ـ حسابدار با ۲سال تجربه
۲ـ انباردار با ۲ سال تجربه
۳ـ تکنسین‌نقشه‌برداری
۴ـ متصدی دستگاه سنك شکن
داوطلبان : به آدرس خیابان شاه‌عباس روبروی‌حفاظت محیط زیست ساختمان شماره ۸ مراجعه و یا با تلفنهای ۸۲۸۲۳۵ و ۸۳۲۱۱۳ تماس بگیرند .
۱ـ۳ آ ـ ۱۷۱۹۲

آگهی استخدام بانك پارس

بانك‌پارس بمنظور تامین کادر مورد نیاز واحد های خود عده‌ای دیپلم کامل متوسطه (مرد) را که حداکثر سن آنان ۲۵ سال و واجد شرایط استخدام بوده و خدمت وظیفه عمومی را انجام داده باشند استخدام مینماید داوطلبان میتوانند تقاضای خود را بانضمام یك برك رونوشت مصدق یا فتوکپی شناسنامه و یك قطعه عکس ۴×۶ باتعیین آدرس کامل و شماره تلفن‌بدفتر اداره کارگزینی کل بانك‌واقع‌درخیابان‌بوذرجمهری ساختمان بانك پارس تسلیم نمایند
۱ـ۷

شرکت لوله‌وماشین سازی ایران (سهامی خاص)

بدو نفر مهندس متالوژ ودو نفر تکنیسین متالوژ باتجربه نیازمند است. داشتن آشنائی بزبان آلمانی ارجحیت دارد. واجدین شرایط همه‌روزه بغیر ازایام تعطیل ازساعت ۳الی ۶بعداز ظهر باتلفن های ۷۸۱۴۴۱ـ ۷۸۱۴۴۳ تماس حاصل نمایند.

گروه صنعتی کی. بی.سی. (تولید دارو) استخدام میکند

دیپلمه ریاضی با سابقه کار در حسابداری‌و حسابرسی داخلی.
نقاش و طراح با سابقه در کار های تبلیغاتی و ساخت آرت‌ورك منشی با سابقه کار وتسلط کامل به ماشین نویسی فارسی و لاتین نشانی: خیابان نادری شماره ۲۷۴
۱ـ۲

آگهی استخدام

به تعدادی‌مهندس راه و ساختمان و تکنیسین و نقشه‌بردار با تجربه و با سابقه کافی نیازمندیم لطفا وسیله تلفن ۸۲۴۸۰۸ تماس حاصل‌فرمایند.

استخدام مهندس و کارمند

یك گروه بزرك بازرگانی افراد فعال زیر رابا حقوق و مزایای مکفی برحسب کاردانی برای‌تمام وقت استخدام مینماید :
۱ـ مهندس کشاورزی ـ شیمی ـ تاسیسات‌با آشنائی کامل بزبان انگلیسی .
۲ـ ماشین نویسی فارسی یا انگلیسی‌مجرب
۳ـ حسابدار مجرب و کمك حسابدار
۴ـ بازار یاب مرد برای توزیع کالاهای‌مصرفی و لوازم منزل ـ مصالح ساختمانی ـ موادشیمیائی کشاورزی و صنعتی .
برك معافیت غیر پزشکی یا خاتمه خدمت،سن ۲۴ـ۳۵ ،عدم سوء پیشینه ضروری است ۲۰۱ خیابان وصال شیرازی ـ تهران تلفن ۴۰۱۱۷ـ ۶۶۵۵۱۰

MANUFACTURING FIRM, located on main Karaj Road, requires a secretary able to type both Farsi and English with good knowledge of the English language. Applicants may call 977060 from 5-6 O'Clock for arranging an interview.

گروه‌صنعتی شهریار

برای نظارت و اجراء سندسیونهای کارخانجات لوله سازی شهریاردر اهواز تعدادی مهندس و تکنیسین ساختمانی استخدام می نماید . برای اطلاعات بیشتر بدفتر کارخانجات لوله سازی شهریار ، واقع در خیابان فیشرآباد ـ خیابان ناصر ـ شماره ۴ و۶ ساختمان شهداد ازساعت ۸صبح الی ۴٫۵ بعداز ظهر مراجعه فرمایند .
۱ـ۲ آ ـ ۱۷۱۹۳

کارخانه شیشه سازی مینا

۵۰ نفر کارگر که‌درحدود ۶کلاس سوادداشته باشند با حقوق و مزایای مکفی استخدام‌مینماید.
متقاضیان همه روزه به آدرس :کیلومتر ۱۱ جاده کرج خیابان استادیوم آریامهر کارخانه شیشه سازی مینا مراجعه فرمایند .
۱ـ۳

تکنیسین برق

تعدادی تکنیسین برق با تجربه استخدام می شود علاقمندان بشرکت سهامی صنعتی ماهیار خیابان سعدی جنوبی شماره ۶۳۴ مراجعه‌فرمایند

سازمان بیمه های اجتماعی

استخدام ماشین نویس

سازمان بیمه های اجتماعی بمنظور تکمیل کادر خود در مرکز تعدادی‌ماشین‌نویس که دارای دیپلم کامل متوسطه‌بوده و سنشان نیزاز ۲۵ سال تمام تجاوز ننمایدو بتوانند در هر دقیقه‌حداقل یکصدوشصت «۱۶۰» حرف ماشین نمایند پس از انجام آزمون استخدام مینماید داوطلبان میتوانند بمنظور ثبت‌نام باداره کل کارگزینی واقع در طبقه چهارم کاخ‌سازمان مرکزی‌مراجعه نمایند.
م‌الف ۱۶۷۰۱
سازمان بیمه‌های اجتماعی

توجه

اطلاع داده میشود که در تاریخ ۱۵ر۶ر۵۳ آرایشگاه روفیافروخته شد .
بدینوسیله از کلیه دوستان و مشتریان‌گرامی و با وفای آرایشگاه خداحافظی میکنم .

روفیا

مهندسین مشاور رمپ

تعدادی مهندس راه و ساختمان برای خدمت در خارج از تهران نیازمند است آدرس‌عباس‌آباد چهارراه پاشا شماره ۲۳۳ طبقه سوم

تهران کلینیک

دو خانم یا دوشیزه را با تحصیلات دیپلم متوسطه و آشنا به زبان انگلیسی برای کاردر شیفت بعداز ظهر (۲ تا ۸) استخدام‌میکندداوطلبان میتوانند به تهران‌کلینیك واقع در خیابان شاه عباس مراجعه نمایند
تلفن ۴ـ۶۲۲۹۳۱

حراج چسب لاتکس

به اطلاع خریداران محترم چسب لاتکس می رساند که روز پنجشنبه ۱۴ آذرماه ۱۳۵۳حدود ۶۵ تن چسب که برای چسباندن فرشهای‌موکت میباشد از ۴الی ۶ بعداز ظهر بطور حراج دربنگاه مرمر واقع در خیابان رزم‌آراء ایستگاه ممتاز خیابان نهم در اختیار مشتریان عزیز میباشد .
شرکت نسبی مدلال‌نژاد و پسران تلفن ۲۳۵۳۷ ـ ۵۳۷۸۹۹
۱ـ۶

یک مؤسسه تجارتی

که چندین نمایندگی انحصاری‌ازآمریکا واروپا دارا میباشد جهت توسعه کار خود تا ۱۰میلیون ریال‌احتیاج‌به شریك دارد لطفا مشخصات کامل خود را وسیله صندوق پستی ۱۵۶۲ـ۱۱ اعلام فرمائید .
۱ـ۳

LEADING INTERNATIONAL JOINT VENTURE, with 5 DAYS A WEEK WORK AND GOOD FRINGE BENEFITS NEEDS THE FOLLOWING PERSONNEL
– University graduate chemist or chemical /mecha- nical engineer
— Draftsman
— Production clerk
The candidates must be:
— Iranian
— Fluent in written and spoken English
— Aged between 24 and 32
— Having completed military service or permanent exemption
Send handwritten resume in English to:
Plant Manager, P.O. Box 2531, Tehran.

نیازمندیهای اطلاعات تلفنی آگهی قبول میکند ۳۱۱۲۲۴-۳۱۱۲۲۵ ۳۱۱۲۲۹-۳۱۱۲۳۰

چند نفر دفتردار بطور تمام‌وقت نیازمندیم از ۳ الی ۹ شب تلفن ۵۴۹۵۲۰ ـ ۵۴۹۵۴۰

سکرتر

تمام وقت یا بطور نیمه وقت مورد نیاز است تلفن ۶۲۹۶۵۲
ا ـ ۱۷۲۶۷

استخدام ماشین نویس دیپلمه ـ فارسی و لاتین تلفن ۴۶۰۹۳ خانم میرزائی
ا ـ ۱۶۳۹۸

مهندس راه و ساختمان از اخذفوق لیسانس تا ۲٫۵ سال تجربه جهت نظارت در بندر عباس نیازمندیم تلفن ۸۷۷۱۱۴ ـ ۸۷۱۵۲۳
آ ـ ۱۰۰۴۶۹

تعدادی کارگر ساده، دوشیزه یا پسر جهت مونتاژ رادیو نیازمندیم. تلفن: ۴۸۳۵۷ـ۶۶۶۵۶۲
۱ـ۲ آ ـ ۱۷۲۶۰

دو نفر حسابدار باسابقه تمام وقت موردنیازاست تلفن ۵۳۱۲۹۱

یك شرکت تاسیساتی به تعدادی کارگر لوله‌کش با مزایای کافی نیازمند است تلفن ۹۳۸۹۶۶ ۱ـ۲

تریکو شمال به چند دوشیزه یا بانوی کارگر ارمنی زبان نیازمنداست
چندنفر پیراهن‌دوز رشته‌زنانه‌و زیگزال‌دوز چندنفر بچگانه‌دوز چند نفرپیراهن‌دوزرشته‌زنانه و یک طراح تلفن ۳۰۳۳۳۶
آ ـ ۱۷۲۴۶

بیکنفر سکرتر ماشین‌نویس فارسی نیازمندیم کورش کبیر نبش‌شهناز پنجم ساختمان کورش ۴۲۴ ۱ـ۲

آشپز درجه یك
مورد نیاز است بعد از ظهر ها از ساعت ۵ ببعد با آقای بدروسیان تلفن ۶۸۶۰۲۶ تماس گرفته شود

فروشنده پارچه پرده‌ای با سابقه و ضامن مورد نیاز تلفن ۳۰۵۱۴۶

تلفنچی زن وارد به امور دفتری و ماشین نویسی و صندوقدار زن باضامن معتبر مورد نیاز است ۳۰۵۱۴۵

استخدام نقشه کش
یک نفر نقشه‌کش فنی راه و ساختمان استخدام میشود. متقاضیان درخواست خود را همراه یک قطعه عکس به صندوق پستی ۳۲۱۳ تهران ارسال فرمایند.
آ ۱۷۲۶۴

تعمیرگاه کورش
بچند نفر سرویسکار بخاری، آبگرمکن، کولر، احتیاج دارد
تلفن ۶۳۹۱۴۹

استخدام کارگر زن‌ومرد تلفن ۹۵۴۷۱۱

به چند نفر خانم جهت بسته بندی نیازمندیم تلفن ۹۶۲۲۸۳ ۱ـ۳

استخدام سرکارگر برای یك‌کارخانه تولیدی تلفن ۹۵۴۷۸۴ ۱ـ۸

بیك بانو جهت امور سکرتری نیازمندیم تلفن ۸۳۷۵۰۰

بچندشوفاژکارنیازمندیم تلفن ۸۳۷۵۰۰ ۱ـ۳

بیک دوشیزه یا بانوی‌فروشنده با سابقه در فروشگاه برای تمام وقت نیازمندیم تلفن ۷۷۱۳۹۵
آ ـ ۱۷۲۷۸

بچند نفر کارگردوشیزه نیازمندیم تلفن ۸۴۵۷۱۴

فقط با ۴۹ تومان بطور فشرده
دوره ماشین نویسی فارسی و لاتین، دفترداری دوبل، حسابداری، منشیگری، بایگانی را در کمترین مدت با دریافت گواهینامه فراگرفته آماده استخدام شوید. به کسانیکه امروز یا فردا ثبت‌نام نمایند ۲۵۰ ریال کتابهای مربوطه رشته‌های بالا مجانی داده میشود. میدان فردوسی بالای هواپیمائی ملی آموزشگاه ایران تلفن ۸۲۸۳۲۶

جویای کار

تکنیسین مکانیك (فوق دیپلم) آماده کار تلفن ۶۸۷۹۲۸ ۱ـ۲

ترجمه انگلیسی نامه‌های تجاری تلفن ۳۴۷۶۵۶

فولکس‌استیشن باراننده برای مدارس و شرکتها و غیره تمام وقت آماده کار تلفن ۹۶۳۵۶۸

لیسانسیه حسابداری بعد از ظهرها آماده‌کار تلفن ۵۴۴۷۷۸
آ ـ ۱۱۹۶۵

آموزشگاهها

ماشین‌نویسی ربانی
شما را بابهای‌کم درزمانی‌کوتاه برای‌استخدام آماده‌میکندشاه‌آبادمقابل‌سینماحافظ ۳۱۷۱۳۵

ماشین نویس
بیژن همتاندارد
میتوانید امتحان‌کنیدمیدان‌ژاله تلفن ۳۴۸۳۸۴

فقط با ۴۰۰ ریال
دوره ماشین‌نویسی، حسابداری دفترداری دوبل، منشیگری و بایگانی را در آموزشگاه پوریا بیاموزید تلفن ۴۰۷۶۶
آ ـ ۱۷۲۰۶

رانندگی جاوید
قبولی شما را تضمین مینماید کلاس آئین‌نامه مجانی است تلفن ۹۵۰۸۵۳

تدریس خصوصی

کلیه دروس دبیرستان، راهنمائی توسط دانشجوی سال چهارم پلی‌تکنیک ۶۶۵۵۹۲
آ ـ ۱۷۲۴۲

باهفته‌ای یك‌جلسه تدریس در کلیه دروس قبولی شما را تضمین میکنیم دانشجویان سال چهار پلی‌تکنیك با چهار سال سابقه تدریس خصوصی تلفن ۷۵۳۵۸۳

استاد خارجی
۸۳۳۳۱۹

انگلیسی
کنتراتی تضمینی
تلفن ۸۳۳۳۱۹

تدریس فیزیك، شیمی، ریاضیات، ادبیات، زبان، خارجه‌وسیله‌دانشجویان دانشگاه تهران تلفن ۶۱۱۲۶۶۹ ـ ۹۲۴۵۰۰
م‌الف ۱۴۶۱۰ ۱ـ۱۰

تدریس دروس راهنمائی و دبیرستانی توسط ـ دانشجوی آریامهر ۳۴۰۴۱۴

انگلیسی توسط بانوی انگلیسی ۴۷۱۴۱

انگلیسی کنتراتی
MISS FOX
تلفن ۶۶۷۷۱۵

مشاوره‌وتدریس
دروس دبستان راهنمائی متوسطه
۸۳۷۶۸۲

تعلیم نقشه برداری در یك‌ماه تلفن ۸۵۸۸۹۸

انگلیسی فرانسه‌آلمانی ۸۳۳۳۱۹

تدریس فرانسه توسط تحصیل کرده فرانسه تلفن ۶۳۷۶۳۸

آخرین نهم تضمینی تلفن ۸۲۱۳۶۱

انگلیسی کنتراتی
۸۵۰۷۳۶

دروس‌راهنمائی‌ومتوسطه توسط دانشجویان فنی ۶۲۲۴۴۸

مکالمه‌انگلیسی
MISS BROWN
۶۶۷۷۱۴

تدریس دروس راهنمائی دبیرستانی ـ عالی توسط دانشجویان فنی تلفن ۹۷۱۶۸۵
آ ـ ۱۷۱۰۰

ریاضیات فیزیک شیمی‌مکانیک ناصری دبیر ریاضی تلفن ـ ۷۷۶۳۵۹
آ ـ ۱۷۱۰۴ ۱ـ۲

استادان خارجی
آماده تدریس در منزل و محل کار
۹۳۶۱۸۱

ریاضی فیزیک شیمی
توسط دانشجوی‌مهندسی‌متالوژی لطفا قبل‌ازظهرهاتلفن ۲۹۸۱۷
آ ـ ۱۷۱۳۶

تدریس‌ریاضیات‌وفیزیك توسط دبیر دبیرستانها ۷۷۱۱۸۰

مشاوره‌وتدریس دروس‌دبستان راهنمائی ـ متوسطه تلفن ـ ۸۳۷۶۸۲

دروس ابتدائی راهنمائی و متوسطه توسط دانشجویان علم و صنعت صبح و عصر ۵۳۸۰۴۶
آ ـ ۱۷۲۷۲

املاک و مستغلات

فروش

خانه‌های ویلائی و مستغلاتی و اپار تمانی لوکس از ۶۰۰ هزار تا ۵ میلیون‌تومان‌درشمال شهر فروشی تهیه‌مسکن‌کورش ۸۴۷۹۸۲ و ۸۵۳۷۳۶
ا ـ ۱۶۳۴۴

خانه‌ای دو طبقه شخصی ساز به مساحت ۶۷۵متر هر طبقه ۴اطاق خواب و سرویس جداگانه در خیابان کاخ شمالی ـ بفروش میرسد ۴۲۲۴۶
۱ـ۳ آ ـ ۱۶۸۰۶

خانه‌ویلائی‌شخصی‌مهندسی‌ساز حوالی میدان ونك دارای ۵ اطاق خواب با سرویس کامل مبلغ یک میلیون و ۳۰۰ هزار تومان تلفن ۶۸۲۱۰۱
آ ـ ۱۷۱۹۸

خانه فروشی بمساحت ۳۰۰ متر شمالی واقع در خیابان درختی شمالی شماره ۱۶۷ دو طبقه ۷ اطاق با تمام لوازم: تخلیه مراجعه ساعت ۲ تا ۴و نیم بعد از ظهر ۳۷۰ هزار تومان تلفن ۸۷۱۵۱۸
آ ـ ۱۱۷۲۹

خانه ویلائی فروشی دربهترین نقطه گوهردشت با خانه‌در تهران‌معاوضه میشود ۹۶۳۰۹۰ ۱ـ۵

آیزنهاور ـ شادمهر، ساختمان سه طبقه مستغلاتی هر طبقه۴ اطاق هال سرویس کامل‌فروشی تلفن ۵۳۷۳۶۲
آ ـ ۱۷۲۳۱

عباس‌آباد ـ اندیشه
منزلی ۱۸۰ متر شمالی دوطبقه آب، برق، تلفن فروشی تلفن ۸۴۹۶۱۳
۱ـ۳ آ ـ ۱۷۰۹۳

واقع در مجیدیه
یک منزل یک طبقه دارای ۵ اطاق باکولر و تلفن بمساحت ۳۰۰ متر بعلت مسافرت فوری بمبلغ ۳۶۰ هزار تومان بفروش میرسد تلفن ۸۴۲۳۱۹
آ ـ ۱۷۰۵۷

واقع در روزولت ۲۵ شهریور
یک منزل دوطبقه و نیم دارای ۶اطاق باتلفن و کولربایکحمام ودوآشپزخانه شمالی ماشین‌رو بمبلغ ۳۶۰ هزار تومان‌بفروش میرسد تلفن ۸۴۲۳۱۹
آ ـ ۱۷۰۵۷

شمیران شمال کاخ صاحبقرانیه دو طبقه ساختمان مستغلاتی‌دوبر ۳ اطاق‌خواب باسرویس کامل قیمت ۶۹۵۰۰۰ تومان‌تلفن‌منزل۸۷۵۸۶۳ تلفن دفتر از ساعت ۵تا ۸ تلفن ۸۷۹۰۹۱ و ۸۷۷۴۳۱دفترساختمانی قاسمی

خانه‌آپارتمان شمال‌شهر
از ۳۰۰ الی۳میلیون ۸۴۹۱۸۴
۱ـ۲ آ ـ ۱۷۱۲۵

منزل ۴ طبقه مستغلاتی دوبر هرطبقه ۴ اطاق سرویس کاخ جنوبی ۹۰۰۰۰۰تومان۷۷۶۴۳۵
۱ـ۳ آ ـ ۱۶۹۷۵

خانه ۳۰۰ متری نزدیك دانشگاه بقیمت زمین میفروشیم ۶۵۰ هزار تومان
با شش اطاق و تلفن و کولر حمام ۳۱۹۷۸۴ بنگاه کوشان

عباس آباد مستقل ۴طبقه بمساحت۳۱۳ مترشمالی و جنوبی باشوفاژروشن ۸۴۱۴۲۸ و ۸۴۹۶۰۴ رجبی

اکازیون
خانه‌ای‌در سیمتری وثوق ۲۵۵ متر ۵ اطاق هال سرویس‌کامل مقطوع ۳۶۰ هزار تومان ۳۵۴۵۰۰
آ ـ ۱۷۲۳۴

منزلی بمساحت ۸۳ متر واقع در قصردشت دارای ۵ اطاق قیمت ۱۲۰ هزار تومان با مستاجر تلفن ۳۹۲۸۵۲
آ ـ ۱۷۲۳۵

عباس آباد
خانه‌ای ۳٫۵ طبقه با سرویس کامل مساحت ۳۵۰ متر ۹۰۰ متر بنا بفروش میرسد تهیه مسکن کورش ۸۴۷۹۸۲ ـ ۸۵۳۷۳۶
آ ـ ۱۷۲۵۱

خانه فروشی
شمالی ـ ویلائی‌نوشخصی‌ساز ۲۳۴ متر ۵ اطاق زیرزمین‌هال حمام حیاط خلوت کولر ـتلفن اب ـ برق ـ افاف ـ سرویس آبگرمکن‌درب‌ماشین‌رودرشهباز شمالی ایستگاه خاقانی خیابان سراج ۸ متری کریمخانی‌پلاک ۴۶ تلفن ۵۳۴۲۹۸
۱ـ۲ آ ـ ۱۷۰۷۴

خانه‌های اجاره و فروشی موجود ۹۳۲۷۴۷
آ ـ ۱۵۴۳۹

خانه های ۳ تا۱۲اطاقه نوساز در تهران پارس فروشی ۷۸۱۳۷۳

خانه در شرق تهران موجود تلفن ۳۴۴۳۶۵

منزلی با۸ اطاق و آپارتمانی که دارای ۳ اطاق میباشد با سه‌باب مغازه مستغلاتی با آب برق تلفن و برق جداگانه‌زمین اوقافی بمساحت۳۸۰ متروواقع در میدان شاه بفروش میرسد تلفن ۳۵۸۴۰۳
۱ـ۳ ا ـ ۱۷۱۰۸

قیطریه، قلهك
خانه های یکطبقه و دو طبقه از ۸۰۰ هزارتومان ببالا دفتر جعفری ـ ۸۶۲۸۶۲

خانه فروشی
قلهك دولت خیابان شیرین ۷۵۰ هزارتومان ۸۸۲۹۶۳

خیابان شمیران‌شاه‌صفی‌خانه‌ای دو طبقه مستغلاتی‌با تلفن ۲۵۰ هزار تومان ۷۵۹۹۴۵
آ ـ ۱۷۲۳۲

ساختمان ۴۲ اطاقه باآسانسور تلفن، شوفاژ،کولر یکجااجاره یافروشی‌درشمال‌شهر۶۳۱۹۶۸ و ۴۵۷۳۴
۱ـ۷ ا ـ ۱۷۰۳۵

خانه های نوساز تهران پارس ۴ تا ۱۲ اتاقه با وام بانکی ۷۸۱۹۱۸

خانه‌ای بمساحت ۱۴۰ متر ۱۱۵ متر زیر بنا در شرق‌برق آلستوم بدون واسطه ۳۰۰هزار تومان تلفن ۶۳۸۳۱۴ از۴ببعد
آ ـ ۱۷۱۲۱

باغ صبا منزلی ۲۲۵ متر ۲ نبش شمالی بر خیابان مقدم و بیستون ۲٫۵ طبقه مستغلاتی مجزا قیمت ۵۵۰ هزار تومان ۵۳۲۰۴۱
آ ـ ۱۷۲۸۸

آپارتمان فروشی
آپارتمان هائی که‌بیشتر بفروش میرسد
آپارتمانهای
۳ و ۴ و ۵ اطاقی نوساز مدرن با شوفاژ روشن وگاراژ و حیاط و تراس و بالکن و بعضی بدون‌شوفاژ به‌قیمتهای: ۱۵۰ و ۱۵۵ و ۱۶۰ و ۱۹۰و ۲۰۰ و ۲۳۰ و ۲۳۵ و ۲۴۰ هزار تومان در مجسمه‌فردوسی شاهرضا و بهترین‌نقاط تهران پارس و میدان فرح در آخر ۴۵ متری سید خندان وخیابان های پارک و ولیعهد و سرسبز و فرجام و مینو با سه امتیاز ارزانی مرغوبیت‌و عدم‌کمیسیون بفروش میرسد
تلفن ۷۹۱۵۵۴
ا ـ ۱۷۲۰۸

آپارتمانی سه اطاق خوابه نیمه مبله بمساحت ۱۴۰ متر در طبقه ششم ساختمان ده طبقه مشرف به پارکوی که در زمینی بمساحت پنج هزار متر احداث شده مجهز به سیستم تهویه مطبوع‌وآسانسور و تلفن مستقل بعلت نیاز فوری به مبلغ ۴۵۰هزار تومان‌بفروش میرسد تلفن ۶۶۴۶۱۹
آ ـ ۱۷۲۵۷

آپارتمانهای ۳ الی ۵ اطاق خوابه و خانه‌های دربست در شمال شهر وزراء جردن‌پهلوی آماده فروش تلفنهای ۶۲۰۱۰۷ و ۶۲۲۰۶۵
شرکت تهیه مسکن آسیانکو
آ ـ ۱۸۲۲۳

آپارتمان های فروشی با تلفن اختصاصی برای مطب و دفتر کار
خیابان کریمخان‌زند شماره۳۲ تلفن ۸۲۳۵۶۷
آ ـ ۱۷۲۵۸

اوکازیون واقعی
دو طبقه آپارتمان کامل بابدهی بانکی هر طبقه مشاع مقطوع ۱۲۵۰۰۰ تومان سی‌متری‌وثوق ۳۴۳۶۵۸
آ ـ ۱۷۱۹۷

آپارتمان فروشی
دو دستگاه آپارتمان‌بسیارلوکس در زیر پارک نیاوران ۶اطاق‌با کلیه وسایل ۲۹۰ متر زیر بنا تلفن ۸۵۵۵۱۰
شرکت ساختمانی تکنما
ا ـ ۱۷۱۸۲

آپارتمان طبقه اول جردن مهندسی کامل سه اطاق‌خواب سالن ۵۸۰ هزار تومان تلفن ۹۲۷۸۷۷
آ ـ ۱۷۲۰۴

مدرنترین آپارتمانهای ۲،۱و۳ اطاق خوابه با تلفن فن‌کویل گاراژ آسانسور در بهترین نقطه امیراباد شمالی بیواسطه ۸۴۴۰۲۳ و۸۴۵۷۰۱
۱ـ۱۰ ا ـ ۱۶۷۵۷

سه‌دستگاه آپارتمان
۵ اطاقی با شوفاژ به فروش میرسد تلفن ۹۷۹۴۰۰

مدرنترین آپارتمانهای
۲ و ۳ و ۴ و ۵ اطاقه برای فروش موجود است تهیه‌مسکن کورش ۸۴۷۹۸۲ و ۸۵۳۷۳۶

آپارتمان فروشی
خیابان کریمخان زند روبروی مدیری شماره ۳۲ با تلفن اختصاصی تلفن ۸۲۳۵۶۷ کت‌غب
ا ـ ۱۷۱۸۴

آپارتمان فروشی
سه اطاقه و ۴ اطاقه باوسیله کامل در نارمک تلفن۷۹۴۶۵۴
آ ـ ۱۳۸۹۸

۴ دستگاه آپارتمان اول‌تهران پارس روبروی باشگاه اریا بفروش میرسد تلفن ۷۸۱۴۳۴
آ ـ ۱۶۱۶۵

باغ صبا خیابان ملك آپارتمان ۴ الی ۶ اطاقه بفروش میرسد تلفنهای ۷۵۰۵۸۰ و۷۵۰۲۵۰

آپارتمان فروشی
خیابان گاندی ۶۳۳۶۰۱ و ۶۳۳۴۲۶ و ۶۳۰۲۷۴

آپارتمان های فروشی‌در شمال شهر ۸۴۵۵۰۴

آپارتمان های فروشی نقدواقساط بابهره‌بانکی چهار راه شاه سیمتری ۴۵۴۲۶

داودیه کوی طوبی
۸ دستگاه اپارتمان ۵ اطاقی سرویس کامل شوفاژ روشن موکت بقیمت مناسب‌املاکنامی ۷۷۲۶۸۵

آپارتمان فروشی در یوسف آباد
نوساز لوکس هردستگاه دارای چهار اطاق هال ۵ × ۷٫۵ متر شوفاژ روشن ـ تلفن مستقل ۳۵۰ و ۴۰۰ هزارتومان طبقه اول با حیاط‌بزرك دو نبش ماشین رو ۵۲۰ هزارتومان‌آدرس: خیابان محمد رضا شاه نبش خیابان ۴۶ تلفن۹۳۶۶۹۸

۳ دستگاه آپارتمان مسکونی‌ویکدستگاه‌جهت دفتر کار حوالی نادری ۶۶۵۵۱۹

آپارتمان فروشی ۴۹۷۴۰

ویلای فروشی
ویلای مدرن نیاوران
ساختمان دوطبقه‌شامل۹اطاق‌با سرویس‌کامل‌قیمت‌یکمیلیون‌تومان تلفن ۶۶۰۰۰ و ۴۰۰۰۰

ویلای فروشی جردن
۷۴۰متربنا دوطبقه با سیستم تهویه قیمت دومیلیون تومان تلفن ۶۶۰۰۰ و ۴۰۰۰۰

محمودیه شمال هیلتون
ویلای ۳۲۰۰متری‌باموقعیت‌عالی تلفن ۶۶۰۰۰ و ۴۰۰۰۰
۱ـ۶ آ ـ ۱۷۱۲۶

فرمانیه‌ساختمان‌مستغلاتی
دو طبقه ونیم‌بااستخروتاسیسات کامل دومیلیون ودویست هزار تومان تلفن ۶۶۰۰۰ و ۴۰۰۰۰

اکازیون چند دستگاه
ویلا و مستغلات در شمال‌شهر ۸۰۰هزار تومان ببالا فروشی ـ ۸۴۴۹۷۳
۱ـ۸ ا ـ ۱۶۹۹۵

منزل فروشی‌درزیباشهر دویست دستگاه
ویلای‌شمالی بمساحت ۲۵۰متر مشجر ـ سه اطاق‌با سرویس ۲۷۵۰۰۰ تومان نقد تلفن ۸۷۷۶۱۰
آ ـ ۱۷۲۰۷

ویلا های کوی ارم کرج نقدو اقساط ۳۱۶۹۲۱

اکازیون
ویلای ۸۰۰ متری باتمام وسایل و لوازم منزل‌در غرب تهران فروشی ـ ۴۳۳۵۴

زمین فروشی
اکازیون
۴۲۰ متر زمین محصور بر ۳۰ متری‌فرجام‌شرقی نارمك با پروانه‌ساختمان آب ـبرق وفیش تلفن بفروش میرسدتلفن‌های: ۵۳۹۱۷۱ و۵۳۸۵۴۸ از ساعت ۸صبح تا ۱۲و۴ تا ۷ بعداز ظهر ۱ـ۳

چهار میلیون وپانصدهزار
متر زمین مناسب برای دام داری دردشت‌قزوین یك کیلومتر بر جاده ۴۵ متری فروشی با تلفن ۸۲۵۹۵۷ تماس بگیرید.

اطلاعیه
زعفرانیه کرج
قابل توجه مالکین‌اراضی
زعفرانیه کرج
نظر به اینکه عملیات لوله کشی و اسفالت شهرك زعفرانیه باتمام رسیده است بدینوسیله به اطلاع مالکین محترم میرساند که جهت‌نصب انشعاب بدفتر زعفرانیه مراجعه فرمائید تلفن ۷۷۹۰۸۰ ـ ۷۷۵۵۰۲

قابل توجه
داوطلبان خرید قطعات فاز دوم زعفرانیه کرج
نظربه اینکه فاز دوم زعفرانیه که در ابتدای شهرك قرار گرفته‌است آماده فروش میباشد به اطلاع خریداران‌میرساند که جهت انتخاب قطعه‌و تنظیم سند بدفترزعفرانیه مراجعه فرمایند.
تلفن ۷۷۹۰۸۰ـ۷۷۵۵۰۲

۶۵۰۰۰۰ متر زمین شهریار نزدیک فرودگاه جدید باسند مالکیت درمنطقه مجازدامداری و مرغداری متری ۳۵ ریال فروشی تلفن ۷۷۶۴۳۵
۱ـ۳ آ ـ ۱۷۰۷۲

بنفع شماست
قطعات ۹۰۰ و ۵۰۰متری اقبالیه کرج متری ۱۷ تومان زمین های‌شهر پرسپولیس کرج متری ۶۰ ریال ببالا قطعات ۱۰۰۰ متری سلطان‌آباد کرج مقابل مهر شهرنقد و اقساط
۳۱۶۹۲۱
موسسه ساختمانی‌زمین‌ومسکن مقابل‌دربشمالی‌کاخ‌دادگستری طبقه فوقانی بانک صادرات.

مژده مژده
بهترین منطقه‌باغ‌فیض‌وشهران جنب ساختمانها قطعات ۳۰۰ متری و کلیه اراضی شمال‌غرب تهران به نازلترین قیمت‌بفروش میرسد فلکه دوم اریاشهردفتر ثلاث‌تلفن ۹۷۰۸۱۸ و۹۷۶۸۶۶
آ ـ ۱۵۷۸۵

۱۲ کیلو متری میدان شهیاد زمین باقساط
۲۵ماهه
متری ۶۰ تومان
۹۷۳۲۶۴

گوهر دشت
۵ قطعه زمین در فاز سه گوهردشت بفروش می رسد از ساعت ۶ بعداز ظهر ببعد تلفن۳۱۹۸۱۵
۱ـ۳ آ ـ ۱۷۲۲۹

زمین حومه شاهدشت
کرج
متری ۳ تومان
با سند مالکیت و آب با اجازه ساختمان باغ نقد و اقساط
تلفن ۴۳۴۲۱

اکازیون
زمینی بمساحت ۱۱۰۰ متر دوبر در خیابان ۴۵ متری سید خندان به فاصله ۳۰۰ متر از جاده قدیم شمیران بدون واسطه فروشی تلفن ۸۴۸۱۱۵ ۱ـ۲

نیاوران‌خیابان‌جمشیدیه زمین جنوبی ۷۰۰ متر بفروش‌میرسد ۶۳۱۵۲۴

فروش سرقفلی
مغازه واگذاری بدون سرقفلی
مالکیت دوباب مغازه دو دهنه نوساز بمساحت های ۱۳۰ و ۱۶۰ متر مربع با کلیه وسایل مدرن در کوی ماه امیراکرم فروشی ۴۰۵۷۸

اکازیون
دو باب مغازه دو دهنه‌و یك‌دهنه عباس‌آبادخیابان میترا واگذار میشودتلفن ۸۵۲۷۲۰ و۸۴۶۷۳۷

مغازه الکتریکی تعمیرکار با جواز و تلفن به قیمت مناسب لاله‌زار پائین‌تر از کوچه برلن پاساژ جواهری همکف واگذار میشود تلفن ۳۰۴۴۵۲
آ ـ ۱۷۲۸۰

مغازه فروشی
خیابان کریمخان زند روبروی مدیری تلفن ۸۲۳۵۶۷
آ ـ ۱۷۱۸۵

کارگاه تراشکاری
با تلفن و آب و برق‌وزیرزمین و پروانه کسب مساحت ۸۰ متر مربع واگذار میشود تلفن ۵۳۴۸۲۸
آ ـ ۱۷۰۵۱

واگذار میشود
ماشین آلات‌و جوازخشکشوئی درجه یک فوری‌و بدون‌واسطه واگذار میشود عصرها تلفن: ۹۶۲۸۳۱ و ۹۵۰۸۸۵
آ ـ ۱۷۱۵۴

بر خیابان نادرشاه ۱۵۰ متر زمین مغازه، حیاط‌وآپارتمان بدون واسطه ۴۰۰ هزارتومان تلفن ۶۲۱۶۰۹
آ ـ ۱۷۱۹۰

اجاره‌داده‌میشود

آپارتمان اجاره
آپارتمان با ۳ اتاق و هال و شوفاژ روشن و آسانسور چهارراه شاه سیمتری‌ساختمان عنایت اجاره داده میشودتلفن ۴۰۸۹۰
۱ـ۲ آ ـ ۱۷۷۷

تعدادی آپارتمان‌درطبقات دوم و سوم ساختمانی در خیابان امیریه هریك شامل‌سه اطاق‌وسرویس کامل جهت شرکت های تجارتی به اجاره واگذار میشود. تلفن های ۵۳۹۱۷۱ و۵۳۸۵۴۸ از ساعت ۸ صبح تا ۱۲و ۴ تا ۷ بعدازظهر ۱ـ۴

آپارتمان اجاره
چهار اطاق وهال وسیع باکلیه تجهیزات مدرن واقع در جاده قدیم‌شمیران‌جنب‌سینماپاسیفیک بخانواده اجاره داده میشود بعدازظهرها به تلفن۷۵۱۴۵۸ مراجعه شود.
۱ـ۳ آ ـ ۱۰۰۱۱۳

آپارتمانی دو اطاق خواب نوساز کف موکت اجاره داده میشود تلفن ۸۴۸۹۶۰
آ ـ ۱۷۲۵۵

دو دستگاه آپارتمان
در فرح جنوبی ۳ اطاق با شوفاژ و تلفن برای محل‌کار اجاره داده میشود ۸۴۲۸۸۴

یک طبقه ساختمان واقع در خیابان استخر دخانیات بر خیابان باسرویس کامل اجاره داده میشود تلفن ۵۴۶۶۱۸
۱ـ۳ آ ـ ۱۷۱۴۳

نزدیک دانشگاه تهران دریک خانواده اطاقی‌به‌دختردانشجو اجاره داده می‌شود تلفن ـ ۹۳۷۳۴۶

موردنیاز برای اجاره

آگهی فوری
ساختمانی در خیابانهای از تخت جمشید بسمت شمال‌شهر که حداقل ۳۴ باب اطاق‌داشته باشد و مالک حاضر شود که به هزینه خود و یا به هزینه مستاجر در تمامی اطاق ها دستشوئی نصب نماید و تمام و یا حداقل نصف‌بیشتر اطاقها را دارای حمام کند که‌متناسب برای هتل باشد نیازمندیم لطفا با تلفن ۸۲۷۴۸۷ تماس‌گیرند.
آ ـ ۱۷۲۴۰

یك شرکت ساختمانی احتیاج به یك انبار به مساحت حدود ۲۰۰۰۰ مترمربع درمنطقه‌صنعتی تهران به فاصله حداکثر ۱۴کیلو متر از تهران را دارد مقتضی است باتلفن ۴۸۹۷۰ آقای محسن‌پور تماس حاصل نمائید. دو نفر حسابدارباسابقه تمام‌وقت موردنیاز است تلفن ۵۳۱۲۹۱ ۱ـ۲

مورد نیاز
یك طبقه از ۳ الی۵اطاق بر خیابان های تخت ـ جمشید یا آیزنهاورجهت دفتر کار نیازمندیم‌تلفن ۹۷۹۴۱۲ عصر ها

مورد نیاز اجاره
یك کارگاه با جواز تراشکاری بمساحت‌حدود ۲۵۰ متر مربع اجاره می شود تلفن ۹۳۹۷۵۸

B.K.D
دربازکن برقی
بکد
۲۵۰ تومان
بوسیله تلفن سفارش دهید، شرکت بکد الکتریک تلفن ۱۵ الی ۶۸۳۱۱
فروش درکلیه الکتریکی‌ها درتهران وشهرستانها

یکنفر مهندس تأسیسات
با سابقه ۳ـ۲ سال جهت کار در مشهداستخدام میشود متقاضیان‌باراهنمای شماره ۱۳۰۶روزنامه اطلاعات مکاتبه فرمایند.

قابل توجه جویندگان کار
از جویندگان کاربرای مشاغل‌زیر دعوت میشود جهت مصاحبه وراهنمائی شغلی بااداره اشتغال فارغ‌التحصیلان‌واقع در خیابان ویلاچهارراه‌ناصر مکاتبه نمایند.
۱ـمهندسین راه‌وساختمان باتجربه ده‌سال.
۲ـمهندسین راه‌وساختمان باتجربه پنج سال به پائین.
۳ـ نقشه‌بردار ورزیده وباسابقه.
۴ـ مترور (محاسب‌فنی) ورزیده و باسابقه.
۵ـمهندس مکانیك باسابقه کار در ماشین‌آلات‌راهسازی.
م‌الف ۱۶۵۹۹

شرکت سهامی خاص زامیاد
بتعدادی دیپلمه فنی ـ قالبسازونقشه‌کش‌احتیاج دارد.
متقاضیان میتوانند با دردست داشتن برك‌معافی یا پایان خدمت روز های شنبه تا چهار شنبه از ساعت۸صبح لغایت ۱۲ جهت مصاحبه واستخدام به آدرس زیر مراجعه نمایند:
جاده قدیم کرج کیلومتر ۱۸

PROFIT MINIMUM 25% (12% bank guaranteed rent annually — 3 years in advance contract).
— buy reasonably-priced, well-constructed, modern apartments, houses, villas, hotel suites in Spain's sunny Costa Del Sol and French Riviera overlooking Mediterranean. Price from 5,000 dollars cash or 20% deposit. Rest up to 20 years. All facilities. Tel. 822293-822991. Home 833466.

استخدام حسابدار و انباردار
بچند نفر حسابدار و انباردار با تجربه دارای معرف معتبر نیازمندیم.
دوشنبه ۲۷ر۸ر۵۳ از ساعت ۸ الی ۱۷بنشانی خیابان سپهبد زاهدی خیابان ناصر شماره ۶ طبقه ششم مراجعه نمائید.

یك شرکت مهندسین مشاور اروپائی
با۲۵ سال تجربه و مجهز به کادر کامل‌فنی و متخصص در رشته های طرح ریزی منطقه‌ای وشهری‌طرح‌بناهای‌بهداشتی‌آموزشی‌وآسمانخراش جویای شراکت یا همکاری با شرکتهای مشابه و سرشناس ایرانی است. علاقمندان‌لطفا بیکی از زبانهای. انگلیسی. آلمانی. فرانسه یا فارسی بعنوان مهندسان مشاور اطریشی: تهران محمد رضا شاه شماره ۴۱۴ مکاتبه فرمایند.

مزرعه‌فروشی
در ۱۱۰ کیلو متری غرب تهران منطقه‌ییلاقی ۲۰۰ هکتار زمین مرغوب مزروعی و ۸۰ هکتارباغ میوه ۱۰ ساله انواع سیب گلابی انگور درقطعات مجزا محصور با چاه عمیق و ساختمان‌و اصطبل دام‌داری‌وکلیه‌ممکنات لازمه تلفن‌صبح‌ها۶۳۱۰۸۸

آموزش گیتار با متد تارپین‌یان در دوازده پوزسیون و آکوردهای متحرك حافظ چهارراه کالج کلاس موسیقی آهنگ. بهترین مرکز آموزش گیتار در خاورمیانه ۶۶۲۳۵۸

LEADING IRANIAN SHOE MANUFACTURER requires an EXPORT MANAGER

THIS IS a challenging position with a first-class salary plus many other fringe benefits and excellent future prospects.

The successful applicant will have had previous experience in a similar position and will be:

— fluent in English
— dynamic
— self-motivating

Apply in confidence to:
P.O. Box 2942
Tehran.

شرکت ساختمانی مك‌کو
نیاز به چهار راننده لودرویك مکانیسین‌لودر با داشتن گواهینامه و حداقل سه سال سابقه‌کار دارد. داوطلبین به تلفنهای ۶۲۶۱۲۱ و۶۲۴۲۰۹ مراجعه نمایند. ۱ـ۲

کارخانه‌های صنعتی آزمایش
استخدام می نماید
۱ـ یکنفر دوشیزه یا بانوی ماشین‌نویس فارسی با حداقل دو سال سابقه کار
۲ـ یکنفر دوشیزه یا بانوی حسابدار باحداقل دو سال سابقه کار
داوطلبین به کارگزینی کارخانه واقع در کیلومتر ۱۲ جاده آبعلی مراجعه نمایند. ۱ـ۲

دعوت بهمکاری
عده‌ای ویزیتور جوان و فعال
فروشندگی، ویزیتوری وبازاریابی برای محصولات کارخانه بزرك تولیدی با بازار وسیع فروش در تهران همراه حقوقی ثابت‌وپورسانتاژ جالبی که میتواند در ماه به ۱۵۰۰۰۰ ریال بالغ شود، شغلی است که ما به‌شما پیشنهاد میکنیم برای همکاری با مادارا بودن وسیله نقلیه شخصی و تجربه قبلی در کار ویزیتوری شرط لازم و اصلی است.
اگر در جستجوی کار بهتر ودرآمد بیشتر هستید مشخصات خود را همراه یك قطعه عکس برای‌ما بفرستید.
آدرس ما: صندوق پستی۳۲۱۳ تهران میباشد.

نیازمندیهای اطلاعات تلفنی آگهی قبول میکند

۳۱۱۲۲۴-۳۱۱۲۲۵
۳۱۱۲۲۹-۳۱۱۲۳۰

مورد نیاز برای خرید

شمس‌آباد مبارك آباد خریداریم تلفن ۷۷۰۴۹۷

خانه‌های دست دوم ویلائی و مستغلاتی از ۶۰۰ هزار تا پنج میلیون تومان خریداریم تهیه مسکن کورش ۸۴۷۹۸۲ و ۸۵۳۷۳۶

زمین

زمینهای افسریه شاه‌آباد شرق مشیریه خریداریم ۳۵۹۴۰۸

زمینهای ساختمانی در داودیه ، عباس‌آباد ، ونک سلطنت‌آباد خریداریم ۸۴۷۹۸۲ و ۸۵۳۷۳۶
آ ـ ۱۷۲۴۹

اراضی تهران پارس خریداریم ۷۸۰۰۶۱

اراضی تهران پارس خریداریم تلفن ۷۸۸۴۹

خریدار اراضی ساحلی وجنگلی شمال تلفن ۴۵۱۶۸ و ۶۶۲۴۵۹

خریدار زمین تهران پارس ـ ۷۹۱۳۶۶

زمین حدود ۲۰۰ الی ۳۰۰ حوالی پهلوی وجردن خریداریم تلفن ۶۳۲۶۸۲
آ ـ ۱۷۱۲۹

زمین ساختمانی مرغوب در شمال شهر خریداریم صبحها ۹ تا ۱۲ تلفن ۶۶۷۵۳۳
آ ـ ۱۷۱۷۶

زمین تهران‌پارس خریداریم تلفن ۷۹۳۰۲۰

خریدار زمین تهران‌پارس تلفن ۷۸۱۹۲۶

خریدار زمین تهران پارس ۷۸۱۴۳۴

خرید زمین و خانه شرق تهران ۳۴۴۳۶۵

زمین‌های شمس‌آباد و مبارک آباد راخریداریم تلفن ۷۷۷۶۵۵

خریداراضی تهران‌پارس ـ ۷۸۰۰۷۱
۱ـ۱۲ آ ـ ۱۶۸۲۳

زمین افسریه خریداریم ۳۴۱۳۵۹

بنگاههای معاملات املاک

مشاور املاك مهتاب
شما را با خرید وفروش املاک تهران با اطلاع میکند
۸۳۳۷۰۰ و ۸۳۳۹۰۰
آ ـ ۱۷۲۱۳

دفتر مرکزی جلالی
خرید اراضی سعادت‌آباد و عباس‌آباد و دره‌قشلاق و شمیرانات و مبارک‌آباد تلفن ـ ۶۲۶۴۱۱ ـ ۶۲۴۱۹۳

بازار بزرك زمین
برای خرید زمین با مادر تماس باشید تا شمارادر جریان مجتمعی ازاراضی و باغات خود در کرج، تهران و حومه قراردهیم.
تلفن ۴۸۶۷۱ ۱ـ۱۵

زمین صنعتی کارخانه و انبار جاده قدیم کرج جاده مخصوص ، جاده ساوه خریدار و فروشنده‌ایم تلفن ۹۵۹۷۵۵

اگر فروشنده املاك ساحلی.تهران .شمیران باشید با ۳۱۹۷۸۴ یا پست لاله‌زار به بنگاه کوشان بفرمائید
آ ـ ۱۰۰۲۹۶

دفتر تهران بزرك
خرید و فروش زمین های صنعتی و غیره تلفن ۳۱۲۸۹۸

بورس املاك شمیران
دفتر براتی ۸۷۳۵۷۵ـ۸۷۷۸۷۵

خانه‌های فروشی واجاره‌طالبیم ۹۳۳۷۴۷

نیازمندیهای اجاره

سازمان نیازمندیهای خارجیان
خانه شما را اجاره میدهد
۸۲۳۱۵۵
۸۲۳۹۳۹ ۸۳۸۱۰۶

اجاره خانه بخارجیان

مؤسسه نیازمندیهای خارجیان
خانه بخارجیان اجاره میدهد
۸۳۰۰۸۱ - ۸۳۰۰۸۲
۸۲۱۸۱۱ - ۸۲۱۷۲۳
۳۶۱ تخت جمشید مقابل سفارت آمریکا

مؤسسه امپایر ۷۷۷۵۰۰
خانه بخارجیان اجاره میدهد
۷۷۸۹۵۵-۷۷۲۲۲۲

مؤسسه امور خارجیان
مرکز اجاره تخت جمشید جنب بهار ۵۰۳
۷۵۱۷۸۲-۷۵۲۳۵۸

مرکز اجاره بخارجیان
خانه شما را کمترین درست با بهترین شرایط بخارجیان اجاره میدهیم
تلفن ۷۷۶۶۲۵

مؤسسه ظفر ۷۷۷۷۴۶
خانه بخارجیان اجاره میدهد
۷۷۸۶۰۰-۷۷۸۵۸۹

سازمان مسکن پارس
مرکز ۸۵۳۸۵۳
۸۴۸۴۲۴
اجاره ۸۵۷۵۸۵
بخارجیان

۸۲۹۷۶۶ - ۸۳۵۱۲۰
سازمان کورش
اجاره منازل بخارجیان

شرکت سلحشور
باگروه مجهز خودخیلی سریع اجاره بخارجیان
۶۲۳۶۷۴ و ۶۲۷۴۵۵

۲۴ ساعته
اجاره بخارجیان
سازمان نیازمندیهای بین‌المللی
۷۷۸۷۹۹
۷۷۹۱۱۸

اجاره بخارجیان خرید و فروش ۸۴۹۶۲۵ کیهانی

آژانس بین‌المللی
بخارجیان هر نوع مستغلات شما را مبله و غیر مبله اجاره میدهد ۸۳۰۸۴۲ ـ ۸۳۰۸۴۳

ASIAN CO
شرکت آسیانکو
تلفن: ۶۲۲۰۶۵ـ۶۲۰۱۰۷
مرکز اجاره
خانه شما را بخارجیان وایرانی اجاره میدهد

تلفن ۴۰۰۰۰
مرکز فروش ویلا و آپارتمان بخصوص اجاره منازل بخارجیان
آ ـ ۱۷۱۶۳

معاملات پول

پول موجود
پول
در مقابل چك کارمندی ملك ـ تلفن ـ اتومبیل
۴۳۵۲۸

پول
از ۵۰ هزار تومان ببالا فوراروی خانه ومستغلات
۸۳۰۸۳۵

پول فوری با سودبانکی
به اتومبیل ، تلفن ،ملك وچك کارمندی
۷۶۳۸۴۰

وام
قبل از اینکه میخواهید از موسسه‌ای روی
چك کارمندی
تلفن ـ اتومبیل ـ ملك خود وام بگیرید با ما تماس حاصل فرمائید
بنفع شماست
تلفن ۶۶۷۸۸۴
۴۱۵۱۰ داخلی ۲۲

وام با چك کارمندی
۷۵۴۴۹۲

وام
ملك شما چنانچه درگرو و یا رهن هم باشد ما به شما نسبت بمازادآن وام میدهیم .
تلفن ۴۲۲۲۷

وام بهر طریق
۹۳۱۷۳۱

پول فوری با سودبانکی در مقابل خانه مستغلات ۹۲۸۴۶۵

داد و ستد پول از یك میلیون ریال ببالاپاکپور ۶۶۴۶۱۸ و ۶۶۶۲۶۳

پول‌شرطی باسود بانکی در مقابل خانه تلفن: ۹۲۳۵۰۴

قلك وام میدهد
درمقابل مبیع ارزنده قلك‌فورا وام میدهد تلفن ۷۶۵۷۴۵

موسسه همکاریهای بنیادی توکل پول‌شما را در مقابل سند ساختمان زمین اتومبیل بمعامله‌می دهد .
تلفن ۶۳۰۸۲۶

دویست وپنجاه هزار تومان
پول شرطی موجود
۷۶۵۷۴۵

۳۶۰ هزار تومان پول شرطی با بهره صدی۱۸ موجود است تلفن ۶۶۷۵۳۳
آ ـ ۱۷۱۷۱

پول فوری با بهره بانکی روی سند ملکی،اتومبیل و چك کارمندی ۷۵۶۰۲۳

پول فوری با بهره‌ارزان در مقابل خانه‌ومستغلات ۸۳۹۵۰۰

پول ارزان و فوری
موجود است‌دفتر سام ۸۲۲۶۵۹

خانه پول ـ فرح شمالی مرکز معاملات پول تهران ۸۴۸۳۸۸

وام به اتومبیل و چك ۴۴۲۲۰

پول ۵ر۱ شاهی ۶۲۴۸۷۳

مورد نیاز
پول شرطی خود راجهت خانه و مستغلات بجائی اطلاع دهید که مرکز معاملات پول شرطی تهران است ۸۲۸۳۴۹

پول شرطی درمقابل خانه مستغلات فوری نیازمندیم ۹۲۸۴۶۶

بپول راکد شما درمقابل سفته و چك‌معتبرهزاری ۸۰ تومان بهره‌باتضمین میدهیم تلفن ۹۳۱۷۳۱ ۹۳۱۷۲۱ و ۹۳۱۸۲۱

بپول راکدشما باانتقال مبیع هزاری ۵۰ تومان سود میدهیم ۷۵۶۴۲۵

پول درمقابل‌خانه ارزنده نیازمندیم ۷۵۶۴۲۵

پول شرطی نیازمندیم ۸۳۹۵۰۰

پول شرطی نیازمندیم ۸۲۲۶۵۹

قبوض

وام در مقابل
فرش و جواهر ومازادارزیابی قبوض فرش زمین و مستغل و جواهر بانك کارگشائی تلفن ـ ۴۵۱۶۸ و ۶۶۲۴۵۹ و ۴۳۴۹۹

قبوض‌شهرداری بیواسطه خریدار.پاکپور ۶۶۴۶۱۸ و ۶۶۶۲۶۳ و ۶۶۰۲۰۰

خریدارقبوض شهرداری ۴۵۹۵۷

معاملات تلفن

بنفع شماست قبل از خرید و فروش تلفن با ۸۵۳۰۳۱ تماس بگیرید.

بورس تلفن
خرید و فروش تلفن ۵۳۳۳۳۳ و ۲۴۰۹۰

خرید و فروش هر نوع شماره تلفن با نصب ۸۲۰۸۴۱

خرید و فروش تلفن
۳۱۷۴۳۷ اسلامبول کمپانی ۱۷ و ۲

فروش تلفن ۳۰۲۸۴۸

خرید وفروش انواع‌تلفن با نصب ۶۶۷۸۵۰

فروش تلفن در هر مکان فوری تلفن ۷۷۰۰۵۸

تلفن با نصب فروشنده‌ایم ۹۶۰۱۰۲

فروش تلفن ۵۳۳۰۳۰

فروش
فروش هرنوع شماره تلفن با نصب فوری ۶۶۵۷۵۷

خرید
تلفن در هر منطقه‌خریدار با نصب فروشنده‌ایم ۸۵۳۰۳۱

خرید هرنوع تلفن ۶۶۵۷۵۷

تلفن ۳و۷و۶۲
خریداریم ۳۰۳۲۳۷

خرید و فروش تلفن ۶۶۵۸۰۸

تلفن ۴ و ۶ و ۸۹ خریداریم ۸۹۴۰۵۰

تلفن ۲ و ۵ فوری‌خریداریم ۵۳۵۷۴۴

خرید تلفن در هر مکان فوری تلفن ۷۷۰۰۵۸

تلفن خریداریم تلفن ۹۶۰۱۰۲
آ ـ ۱۵۹۲۷

خریدار تلفن ۲۳۰۳۰

خریدارتلفن‌شمیرانات ۸۷۰۴۱۰
۱ـ۱۰ آ ـ ۱۶۸۱۹

تزئینات ودکوراسیون

دلخواه
فقط با یک تلفن دراسرع وقت متخصصین ماازنزدیکترین‌شعبه شرکت پلاستر در اختیار شما میباشند و شما میتوانید با شرایط دلخواه منزل و محل کار خود را با بهترین انواع کاغذ دیواری ، موکت،کفپوش
پلاستر
تزئین نمائید . دفتر بین شاه و امیراکرم ساختمان پلاستر
تلفن ۶۶۶۶۶۵
۶۶۷۶۱۶ و ۶۶۷۶۱۵
۴۴۰۴۱ و ۶۶۷۶۱۷
شعبه بازار بازار بین‌الحرمین بازار تحریر پاساژ زردوز تلفن ۵۳۳۷۹۷
شعبه گیشا ـ سی‌متری‌اول‌گیشا ۶۳۱۹۴۷ و ۶۳۲۹۱۴
شعبه باغشاه سی متری سپه میدان باغشاه
تلفن ۶۶۰۷۷۲
نمایشگاه‌تجریش ـ میدان‌تجریش ۸۷۴۳۰۲

با۳تومان
با روزی سه تومان منزل‌ومحل کار خود را با بهترین انواع کاغذ دیواری . پرده‌کرکره . موکت و کفپوش تزئین‌فرمائید تزئینات مارال ۹۷۵۵۱۸
آ ـ ۱۵۷۶۴

نقد و اقساط
تزئینات الهام
پرده کرکره امریکائی‌با نصب متر مربعی ۴۷۰ ریال کاغذ دیواری و موکت ایرانی و خارجی با ۲۰ درصد تخفیف پرده پارچه با دوخت. نصب مجانی ، اف اف درب کشوئی با تخفیف کلی تلفن ۹۵۶۹۸۰

موکت
متری ۲۴ تومان
پرده کرکره
کاغذ دیواری باتخفیف بیشتر ،تعمیرات‌پذیرفته میشود تزئینات هومن
۹۷۰۸۸۸

نقدواقساط
پرده کرکره با ۵ سال ضمانت و کاغذ دیواری با ۲۰ درصد تخفیف موکت وکفپوش‌واف‌اف منزل تزئینات مهران تلفن ـ ۹۳۷۷۶۱

کاپیتال‌موکت
موکت ایده‌ال ۷۶۰۷۶۳

تزئینات‌ساحل ۸۴۳۱۹۶
کلیه بنائی رنگ‌امیزی‌ساختمان

دیوارکوب پلاستیکی ۷۷۵۷۷۵

موکت فوری تلفن ۷۷۵۷۷۵

کفپوش همه‌نوع‌فوری ۷۷۵۷۷۵
آ ـ ۱۵۷۶۳

کاغذ دیواری فوری ۷۷۵۷۷۱

برای ساختمان شما

پاکتان
انجام کلیه امور نظافتی نقاشی و دکوراسیون ساختمان ۸۳۸۱۷۲ و ۷۵۴۷۵۳

۳تومان
با روزی ۳ تومان وبایک‌تلفن انواع کاغذ دیواری ـموکت و کفپوش برای منزل‌و محل کار شما نصب میشود تلفن های ۸۷۴۳۰۲ و ۶۶۰۷۷۲
۶۳۲۹۱۴ و ۶۳۱۹۴۷
۶۶۷۶۱۶ و ۶۶۷۶۱۵
۵۳۳۷۹۷ و ۶۶۷۶۱۷

اسفالت گرم وسرد
کلیه کارهای اسفالت‌کاری ، انبارها ، خیابانها وبامها در اسرع وقت بانازلترین قیمت تلفن‌های ۵۴۲۲۲۴ـ ۵۴۳۷۹۷

ایزولاسیون بام
قبل از باران پشت‌بام‌وشیروانی ساختمان خود را با ایزوله عایق نمائید ایزومین تلفن ـ ۲۵۳۸۳
۱ـ۳ آ ـ ۱۶۸۴۹

آکوستیک ایرانیت
فروش و نصب سقفهای کاذب صادکو تلفن‌های ۸۱ـ۷۶۱۲۸۰
آ ـ ۱۶۳۱۹

شرکت نشت‌جو
تشخیص وتعمیرمحل‌فرسودگی لوله های آب تلفن ۸۷۷۹۹۲ و ۸۷۷۹۹۳

اسفالت وعایق
شمیران قلهك ـ تلفن
۸۶۱۳۲۷

شرکت نشتگیر
تعیین و تعویض محل آسیب‌دیدگی لوله‌های آب ۸۲۷۴۰۸

شرکت ساختمان آسیا
سازنده اپارتمان ویلا بیمارستان در تهران و شهرستانها تلفن ۸۴۷۲۸۸

اسفالت و تعمیرات پیشروتلفن ۶۶۰۴۷۹

آسفالت و نقاشی ۶۲۵۷۳۲

لوله‌بازکنی
لوله‌بازکنی روزولت شبانه‌روزی ۴۷۱۴۳

لوله‌بازکنی ولوله‌کشی مقدم ۹۲۵۳۷۴

لوله بازکنی
فوری
۸۵۲۵۶۸ ـ ۸۴۱۱۲۵

لوله بازکنی امید لوله کشی و تعمیر بنائی تلفن ۹۳۶۵۴۴

لوله بازکنی ولوله‌کشی دروازه دولت ۸۲۷۴۰۸

لوله بازکنی یکساعته ۷۶۵۲۴۴

لوله بازکنی شاهی فوری ـ ۷۵۰۹۱۶

نخلیه چاه
تخلیه‌چاه
و لوله باز کنی پات با تخفیف مخصوص
تلفن ۴۷۶۳۴

تخلیه‌چاه
۵۳۷۸۱۷ و ۵۳۸۳۲۷

تخلیه چاه فوری
تلفن ۹۲۳۳۵۹

تخلیه چاه فوری
تلفن ۹۵۰۷۷۷

تخلیه چاه فوری
تلفن ۹۳۲۸۷۰

تخلیه و کندن چاه‌نو لوله‌بازکنی
تلفن ۵۳۸۷۱۵

تخلیه‌چاه
ولوله بازکنی
تلفن : ۵۳۱۷۰۵

تخلیه‌چاه
تخلیه چاه فاضلاب وتوالت وحفرچاه بادستگاه موتوری
شرکت شوشتر: تلفن
۸۳۰۷۲۲-۸۲۹۵۵۶

تخلیه‌چاه
ولوله بازکنی
تلفن: ۵۳۲۵۵۰

تخلیه‌چاه
ولوله بازکنی
تلفن: ۵۳۷۱۸۳

تخلیه چاه و لوله‌بازکنی فوری
۸۷۰۵۹۱

گمشده

چک شماره ۱۹۳۳۵ ـ ازحساب جاری ۱۱۶۵ بانک ملی‌شعبه ۸۰۳ به مبلغ چهارصد هزار ریال بدون تاریخ مفقود شده‌و از درجه اعتبار ساقط است.
آ ـ ۱۱۹۶۹

بدینوسیله باطلاع میرساندکیف دستی محتوی یک فقره چک بشماره ۵۱۰۰۹۴ بازرگانی و مبلغی وجه نقد و گواهینامه رانندگی بنام اینجانب سیما کوهگلی نزدیک‌سینما آتلانتیک مفقود شده چک‌مزبور ازدرجه اعتبار ساقط و از یابندگان تقاضا دارم به تلفن: ۲۵۵۶۸ تماس گرفته و مژدگانی‌دریافت دارند .
آ ـ ۱۷۲۶۸

کیف بغلی اینجانب محمدحسن شیخ سفلی لواسانی که‌محتوی آن شامل ۲۵۰ تومان وجه‌نقد یکبرگ چک بانک عمران‌شعبه تهران‌نو شماره چک ۸۸۱۹۰۳ مبلغ ۱۰۰۰۰۰ ریال در وجه آقای پورمجیدی و یک فقره چک بانک صنایع ایران‌شماره چک ۱۹۰۱۷۷ بتاریخ ۵ر۹ر۵۳ مبلغ ۱۰۰۰۰ ریال و یک‌فقره چک بانک صادرات شعبه درخشنده شوش شرقی شماره چک ۳۰۹۵۸۷ بتاریخ ۲۸ر۹ر۵۳ مبلغ ۱۰۰۰۰ ریال‌مفقودگردیده از درجه اعتبار ساقط است ضمنا گواهینامه دو شخصی اینجانب محمدحسن شیخ‌سفلی لواسانی و سایر مدارک جزء محتویات کیف بوده از یابنده تقاضا دارد باتلفن ۷۹۰۰۰۲ تماس حاصل نموده مژدگانی خود را دریافت دارد .
آ ـ ۱۷۱۶۷

چک شماره ۲۲۰۸۲ جاری ۳۵۹ مورخه ۱۰ آذر ۱۳۵۳ بانک تعاونی سرچشمه مفقودگردیده از درجه اعتبار ساقط است.
آ ـ ۱۰۰۴۳۳

چکهای بشماره ۳۹۸۷۹۴ و ۳۹۸۷۹۵ هرکدام یکصد هزار ریال یکی ۲۵ر۱۰ و دیگری ۲۵ر۱۲ بانک تهران شعبه شهسوار از جاری ۵۴۶ در وجه اینجانب عشقعلی مرادی مفقود گشته از درجه اعتبار ساقط است .
آ ـ ۱۱۹۱۹

گاز

بوتان گاز
BUTANE بوتان
قبول سفارشات گاز از ۷ صبح تا ۹ شب
باشماره‌های ۵۹-۹۵۳۰۵۱
صدورکارت اشتراك ۳۱۳۱۶۳
سرویس وتعمیرات ۲-۳۱۳۱۶۱
دفترمرکزی وفروش ۱۵-۳۰۴۷۱۱
شکایات گازرسانی ۹۶۲۰۶۰
بوتان

آگهیهای متفرقه

استاد صعب‌الوصول شما را خریداریم بعد از ظهرها تلفن ـ ۶۶۰۴۷۹

IFFOX
دربازکن برقی
اف باکس
بافعل برقی اف اف
ساخت آلمان غربی
باگوشی نشکن و مغناطیسی منحصر بفرد
نماینده انحصاری ومرکز پخش ، شرکت کارور میدان ۲۵ شهریور
باتلفنهای : ۸۲۲۳۸۴ - ۸۲۳۶۹۸ - ۸۳۱۸۷۷
سفارش دهید تا در اسرع وقت نصب و تحویل گردد .

بانك اعتبارات ایران

BANQUE ETEBARATE IRAN

استخدام میکند

بانك اعتبارات ایران جهت شعبه شهرستان کرمانشاه تعدادی کارمند که واجد شرایط زیر باشند استخدام مینماید .
ـ تابعیت ایران
ـ حداکثر سن ۲۴ سال
ـ برك معافی دائم یا برك پایان خدمت
ـ میزان تحصیلات دیپلم
ـ آشنا بیکی از زبانهای فرانسه یا انگلیسی
واجدین شرایط تقاضای خود را با ذکر کلیه مشخصات و آدرس کامل همراه با یك قطعه‌عکس تا تاریخ ۵ر۹ر۵۳ به‌صندوق پستی شماره ۱۶۳۹ تهران اداره کارگزینی ارسال دارند. ۱ـ۳

آگهی استخدام

شرکت سهامی شیلات جنوب ایران برای تکمیل کادر پرسنلی خود به افراد زیر نیازمند است .
الف ـ لیسانسیه حسابداری یا بازرگانی با حداقل ۲ سال سابقه کار .
ب ـ حسابدار ـ دیپلمه ریاضی یا طبیعی دارای حداقل سه سال سابقه خدمت .
متقاضیان باید دارای برك پایان خدمت وظیفه و یادارای برك معافیت دائم غیر پزشکی باشند واجدین شرایط می ـ توانند از ساعت ۸ تا ۱۲ ایام هفته بجز روز های پنجشنبه و جمعه به‌کارگزینی شرکت واقع در خیابان امیرآباد شمالی روبروی پارك فرح اول کوی همدان مراجعه نمایند .
م الف ۱۶۶۶۹

شرکت سهامی شیلات جنوب ایران
۱ـ۲ ۱ـ۱۶۶۶۹

کالج جراحان ایران

از اعضاء محترم کالج دعوت مینماید درجلسه مجمع عمومی عادی کالج که روز سه شنبه ۱۹ آذر ۱۳۵۳ ساعت ۵ر۸ بعد از ظهر در محل کلوپ ایران و فرانسه واقع در خیابان سپهبد زاهدی تشکیل میگردد حضور بهم‌رسانند.

دستور جلسه :
۱ـ گزارش سردبیر کالج
۲ـ انتخاب اعضاء هیئت مدیره جدید

آگهی استخدام

مهندس ـ نقشه‌کش ـ تکنیسین
بچند نفر مهندس معمار ـ مهندس راه و ساختمان ـ نقشه‌کش و تکنیسین ساختمانی نیازمندیم داوطلبان میتوانند مشخصات کامل‌خود را به صندوق پستی ۳۳۹۴ ارسال و یا با تلفن ۶۶۶۱۴۲
مؤسسه مهندس مشاور دکتر علی ادیبی ساختمان آلومینیوم ـ طبقه نهم تماس حاصل نمائید

آگهی استخدام

سازمان بیمه‌های اجتماعی برای‌خدمت در لاوان‌و معدن فاریاب به‌پزشك‌عمومی نیاز دارد. داوطلبان بمنظور آگاهی از شرایط استخدام به‌بیمه های اجتماعی منطقه فارس وبنادر در شیراز یابه اداره کل کارگزینی سازمان درخیابان آیزنهاور مراجعه نمایند.
م‌الف ۱۶۷۰۴
سازمان بیمه‌های اجتماعی

استخدام فوری

۱ـ سرپرست کارگزینی با ۳ سال سابقه‌کار در امور پرسنلی ، تحصیلات لیسانس آشنا به زبان انگلیسی .
۲ـ سرپرست خرید های داخلی با ۲ سال سابقه کار ، تحصیلات دیپلم
۳ـ حسابرس داخلی با ۵ سال سابقه کار تحصیلات لیسانس حسابرسی
از داوطلبان واجد شرائط خواهشمند است با صندوق پستی ۱۷۶۰ تهران مکاتبه‌فرمایند.

استخدام دیپلمه فنی

شرکت تولیدی وسائل آبیاری و آبرسانی ای‌ـایی‌ـام به ۴ نفر دیپلمه مرد فارغ التحصیل هنرستان صنعتی را که بیکی از زبانهای انگلیسی ویا آلمانی تسلط داشته باشند با شرایط زیربرای کاردر اصفهان به همکاری دعوت مینماید
۱ـ دارا بودن دیپلم هنرستان صنعتی
۲ـ حداکثر سن ۳۰ سال
۳ـ دارا بودن برك پایان خدمت وظیفه یا برك معافی دائم
علاقمندان با دردست داشتن مدارك خود به نشانی خیابان تخت‌طاوس خیابان میرعمادخیابان سیزدهم شماره ۲۴ در ساعات اداری مراجعه نمایند .

آگهی استخدام

سازمان بیمه های اجتماعی برای خدمت در درمانگاه اندیمشك خودبه پزشك عمومی باحقوق مکفی نیاز دارد.
داوطلبان می‌توانند بمنظورآگاهی از شرایط استخدام به‌مدیریت منطقه خوزستان دراهواز ویا اداره‌کل کارگزینی سازمان درخیابان آیزنهاور مراجعه نمایند.
م‌الف ۱۶۷۰۳
سازمان بیمه‌های اجتماعی

آگهی استخدام

مدیریت مهندسی و تاسیسات نیروی دریائی شاهنشاهی جهت خدمت درپایگاهها تعداد ۱۲ نفر تکنسین متخصص‌دیزل ژنراتور که حداقل سه سال سابقه کار داشته باشند از طریق مصاحبه استخدام مینماید افراد واجد شرایط میتوانند همه‌روزه باستثناء پنجشنبه‌وجمعه‌به مدیریت‌مهندسی‌وتاسیسات نیروی دریائی شاهنشاهی واقع در خیابان تخت‌طاووس خیابان نورنبش کوچه هشتم مراجعه نمایند .
م الف ۱۶۶۷۴
۱ـ۳ ۱ـ۱۰۰۳۲۲

POSITIONS VACANT

1. SR. MECHANICAL ENGINEER
B.S. degree in Mech. Eng., preferably from U.S., 5 years experience in mechanical design maintenance, and constructing of industrial facilities, fluency in reading, writing, and speaking English.

2. SR. CIVIL ENGINEER
B.S. degree in Civil Eng., 5 years experience in civil design and construction of industrial facilities.
Additional emphasis on structural design experience would be desirable.

3. SR. DRAFTSMAN
High School diploma plus 7 years experience in technical drafting preparation of civil, mechanical and electrical drawings for industrial facilities.
Good working knowledge of English.

Qualified Iranian national should apply in person between 8.00 to 11.00 a.m. and 1.00 to 4.00 p.m. Saturday through Wednesday at the Personnel Office, IRAN AIRCRAFT INDUSTRIES, No. 753, Pahlavi Ave. (south of Park Saie).

شهرهای ایران، هویت خود را از دست میدهند

اگر جلوی هرج و مرج در معماری و سودجویی بساز و بفروشها گرفته نشود:

بساز و بفروشها، کارگران ساختمانی را احتکار کرده‌اند!

شهرداری مشهد: مواظب باشید، بساز و بفروشها سرتان کلاه می‌گذارند

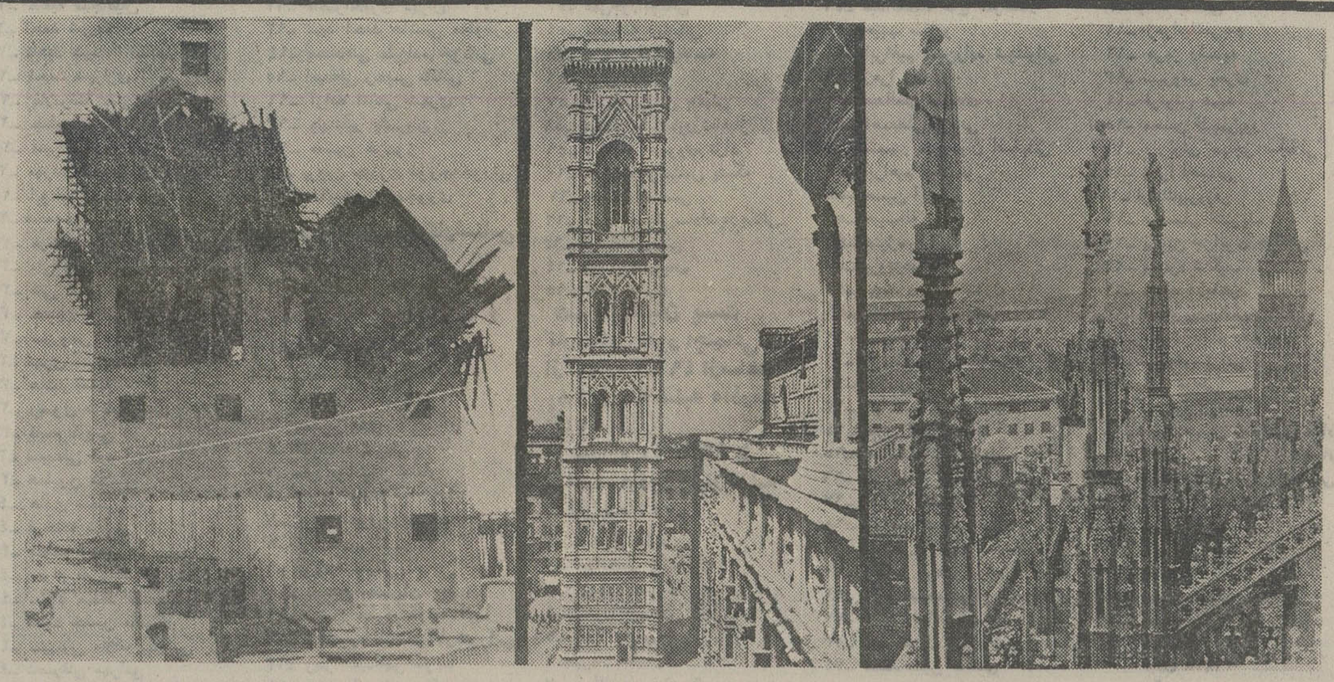

رم. نمونه‌یی از یک شهر سنتی است که شهرسازان کوشیده‌اند تا اصالت و هویت آن را حفظ کنند. در ایران نیز باتوجه به‌گسترش روزافزون عملیات ساختمانی، باید جلو آشفتگی در بافت شهرها راگرفت. شهرها را باید از خانه‌هایی که پس ازمدتی فرو میریزند و حادثه می‌آفرینند، پاک کرد.

«بساز وبفروش» هابرای‌مردم شهرهای ایران براستی مشکلی شده‌اند: این گروه که حالادیگر به‌همه شهرهای کوچک وبزرگ نفوذ کرده‌اند، و همه‌جانبض یکی‌از نیازهای نخستین‌انسان‌ـ یعنی «مسکن»رادردست دارند، باتوجه به مسائل چندی که‌بازار آنها راگرمی می‌بخشد، هرچه می خواهند می‌کنند، به هیچ ضابطه‌یی معتقد نیستند وعجب آن که تاکنون دیده نشده که مسئولان شهری توانسته‌باشند دربرابر آنها به‌مقابله‌برخیزند یا حتی آنها را وادار به‌رعایت ضوابطی کنند.

شهرهای زشت

«بسازوبفروش» ها شهر های ایران زشتی به ارمغان آورده‌اند معماری زیبااصیل وسنتی شهرها را ازبین برده‌اند وباعث ناهنجاری‌بافت ونمای شهرهای ایران شده‌اند.

شهرهای ایران ازلحاظ‌بافت شهری، بدست‌این‌گروه‌سوداگر، هویت خود رااز دست‌داده‌اند‌ـ همچنانکه خوداین بسازوبفروش ها را نیزباید «معماری‌بی‌هویت» لقب داد. کسانی که معلوم نیست براساس کدام ضابطه، قانون وجوازی به چنین کار خطیری مشغولند.

«معماران بی‌هویت» غالبا، «ساختمانهای بی‌هویت» می سازند، چرا که این‌ساختمان ها چندان زمانی پا برجا نمی مانند وخیلی زود از پس نمای با آب و رنگشان، زشتی باطن آنها نمایان میشود

درپاره‌یی موارد ـ که‌چندان هم کم‌نیست ـ کاربسازوبفروش ها حتی‌به‌ظاهر سازی هم نمی کشد، و یک روز دراین شهر یا شهردیگر، درمحله شما یا یک محله پائین‌تر، صدای‌مهیبی توجه همه راجلب می‌کند: ساختمان نیمه تمام چهاریاپنج طبقه، بناگاه فرو میریزدوقربانی می‌گیرد.

ساختمان نااستوار

آخرین حادثه از این دست چند روزپیش درهمدان اتفاق افتاد:

ساختمان چهارطبقه‌نیمه‌تمامی فروریخت، کارگری راکشت و عده‌یی را مجروح کرد.

اگر این حادثه چند هفته دیرتر ـ آن زمان که چهارطبقه این ساختمان راانسانهاپرکرده بودند ـ روی می‌داد، چه می شد؟

گزارشگران اطلاعات در شهرستانهااز«معماران بی‌هویت» وطرز کار آنها ـ که حاصلش شهرسازی بی‌شناسنامه است‌ـ باشما سخن می‌گویند:

رونق کاربسازوبفروشها در اصفهان، آن چنان است که دیگر هیچکدامشان «شرایطی اقلیمی» رادر عملیات‌ساختمانی، اصلا به حساب نمی اورند.

کار بساز وبفروشها در اصفهان، ازوقتی رونق‌گرفت که‌میزان اجاره‌بها در«نصف جهان» بالارفت رازاین این افزایش اجاره بهارا باید درزمانی جست وجوکرد که اصفهان، در مدتی کوتاه، ناگهان به یک «قطب صنعتی» مبدل شد و گروه زیادی‌افراد غیر بومی به جمع شیرین زبانان نکته پرداز اصفهان پیوستند.

تک خال دست آنهاست!

گرچه بساز وبفروشهای اصفهانی در محدوده شهر خانه می‌سازند، اما این مناطق آنچنان ازمرکزشهر دورافتاده است که درآنهااز تاسیسات رفاهی‌وشهری کمتر اثری دیده میشود.

این بسازو بفروشهابانامرغوب ترین مصالح، در دورافتاده ترین اراضی، خانه های یکنواخت ومتحدالشکل‌می‌سازند وباگران ترین قیمت، بی‌چک‌و چانه، و بسرعت می‌فروشند. چرا که هجوم یکباره جمعیت و نیازبه مسکن، باعث شده‌است که برگ برنده همیشه دردست آنان باشد.

مصطفی زمانی ـ یکی از اهالی اصفهان ـ می‌گوید:

«خانه هایی که بساز و بفروشها درمساحت ۱۵۰ تا دویست متر مربع می‌سازند، برای خود آنها حدود چهل هزار تومان تمام می شود، درحالیکه این خانه‌ها رادست کم یکصد هزار تومان به‌مردم می‌فروشند!»

خانم مریم ناصری ـ خانه‌دار اصفهانی ـ نکته دیگری راعنوان می‌کند:

«در محله‌هایی که بساز و بفروشها می‌سازند، تکلیف‌آسفالت خیابانهای نوساخته معلوم نیست. مردم مرتب بین‌ـ بسازوبفروش‌هاـ و شهرداری ـ مثل توپ فوتبال‌ـ پاس داده میشوند. این یکی می‌گوید: خیابان یک‌گذرگاه همگانی است، پس شهرداری باید آن‌را آسفالت کند ... شهرداری هم میگوید: محل خرج اعتبارات ما پیش‌بینی شده‌است ... روزی‌دهها خیابان جدید مثل قارچ از زمین می‌روید و اگر ما بخواهیم به آسفالت آنها هم بپردازیم، دیگر به‌برنامه‌های پیش‌بینی‌شده‌خودمان نخواهیم رسید!»

خانه‌های گرم، درشهرهای سرد

در رشت، تعداد خانه‌هایی که به‌سبک مناطق گرمسیری ساخته شده، چندان کم نیست. این خانه‌ها را نیز در زمره شاهکارهای هنرمعماری آقایان «بساز وبفروشها» باید گذاشت.

در رشت نیز ـ چون دیگر شهرهای بزرگ ـ شماره«معماران بی‌هویت» فزونی گرفته است و میگیرد. حاصل کار آنها هم، روز بروز با خطاهای بیشتری آمیخته میشود.

به علت شرایط اقلیمی‌وبارندگی های مداوم، فصل ساختمانی در رشت کوتاه است. از همین‌رو، افراد بومی، به‌کارهای ساختمانی در شهر خودشان، کمتر رغبت نشان می‌دهند. درمقابل، تادلتان بخواهد، افرادی غیربومی‌به‌رشت هجوم آورده‌اند که هرروز بیش‌از دیروز، عملیات ساختمانی درین شهر را قبضه می‌کنند. اما از آنجائی که بیشتر این معماران وارداتی، به خصوصیات مناطق مرطوب آشنائی ندارند، در ساختمان‌سازی دچار اشتباهات بسیاری می‌شوند.

مثلا مهندسان و متخصصان کارآمد، ساختن‌شیروانی به‌سبک ژاپنی را ـ به علت بارندگیهای شدید ومداوم ـ برای‌شهری مانند رشت، نامناسب‌می‌دانند درحالیکه بسازو بفروشهای بی‌اطلاع، پشت سرهم ساختمانهایی با چنین شیروانی‌هایی می‌سازند، چرا که دردسرش کمتر است!

یا: مهندسان، سقف‌های‌چوبی را به علت مقاومت اندک آنها، برای ساختمانهای مناطق‌مرطوب، مناسب نمی‌دانند اما معماران غیربومی ـ باز باتوجه به دردسر کمتر استفاده از چوب در سقف‌ـ در ساختمانهایی که می‌سازند، از الوار کمک می‌گیرند.

حیاط خلوت و فاضلابی که بساز و بفروشها در «شاهکارهای معماری» خود می‌سازند، نیز با بارندگی‌های مداوم رشت تناسب ندارد.

در چنین وضعی، آیا نباید بر کار بساز و بفروشها نظارتی معمول شود؟ بویژه ازین لحاظ که ساختمانهای محصول بساز و بفروش‌ها، نه تنها به بافت شهر وزیبایی آن آسیب میرساند، که ساکنان آنها را نیز بکام خطرات جانی می‌فرستد.

ابوالحسن دادور شهرداررشت می‌گوید:

«تنها موردی که شهرداری می‌تواند در کار بساز و بفروشها دخالت کند، مربوط به‌کنترل‌میزان فضای باز در ساختمانهاست. تنها کاری که از عهده ما برمی‌آید، این است که به‌بینیم آیا شصت درصد مساحت یک‌خانه، به فضای باز اختصاص یافته‌است یا نه؟»

«شهرداری» در موارد دیگر مکلف به دخالت نیست زیرااگر یک معمار، خانه‌یی نامناسب ساخت، شاکی صاحبکار است نه شهرداری. البته اگرکسی دراین مورد شکایتی‌تسلیم شهرداری‌کند، به‌شکایت او رسیدگی خواهد شد».

مجریان سیاست دولت!

«بساز وبفروشها» در تبریز خود را پیرو سیاست دولت معرفی می‌کنند:

«از آنجا که دولت، گسترش عملیات خانه‌سازی را تشویق می‌کند، ما هم، روز و شب و زندگیمان را روی این کار گذاشته‌ایم!»

مهندس آدی‌بیک ـ معاون فنی شهرداری‌تبریز، دربحث پیرامون بسازوبفروشها، بی‌توجهی‌مهندسان ناظر را نیز به‌میان می‌کشد و می‌گوید:

«با کمال تاسف، باید گفت که عده‌یی از مهندسان ناظر، حتی بدون آنکه زحمت دیدن ساختمانی را به خود بدهند، زیر ورقه نظارت را امضاء کنند. بنابراین، یکی از عوامل اصلی حوادث مرگبار و خونینی که درپی فرو ریختن ساختمان های نوساز پیش می‌آید، عدم توجه مهندسان ناظر است».

احتکار کارگران ساختمانی

«معماران بی‌هویت» در کرمانشاه هم یکه تاز میدان ساختمان سازی هستند و با شیوه‌یی کاملا ابتکاری و انحصاری، کارگران ساختمانی این شهر را احتکار کرده‌اند.

در کرمانشاه، ۶۵ بساز وبفروش با سابقه مشغول کارند که فقط از این راه نان میخورند، اما رونق روز افزون و ناگهانی عملیات ساختمانی، بتازگی گروه دیگری را هم به این حرفه پولساز جذب کرده است. البته تازه ـ واردها، کار دیگری را هم یدک میکشند و همزمان با حفظ شغل قبلی خود، در کسوت بساز و بفروشان، به گروه روز افزون بیخانه‌ها کمک میکنند.

بساز و بفروش های قدیم بابساز و بفروشهای‌جدید، بسرعت جوش خورده‌اند و آب وگاو یکی‌شده‌اند آنها برای آنکه عملیات‌ساختمانی را قبضه کنند و بانحصار خود درآورند، از ابتکار «احتکار» مدد جسته‌اند ـ که امیدواریم، نقل آن، سرمشقی برای بساز و بفروشان شهر های دیگر نشود! هر یک از اینان، گروهی بنا، جوشکار، نقاش و استادکارماهر را به استخدام خود درآورده‌اند و بدینسان، اگر کسی بخواهد آستین بالا بزند و خودش برای خودش خانه‌یی بسازد، خیلی زود سر میخورد و بالب ولوچه آویزان، ناگزیر خواهد شد که به بساز وبفروشها رو کند. چرا که کارگر ساختمانی در کرمانشاه حکم شیر مرغ را دارد.

بنابراین، برای‌چنین‌افرادی دو راه بیشتر باقی نمیماند.:

یا دست خواهش و مددبسوی یک بساز و بفروش دراز کند و یا هوس خانه سازی را در دل خود برای همیشه بکشد. البته راه سومی هم هست که رفتن از آن هم آخر و عاقبتی ندارد: استفاده از کارگران بی تجربه که محصول کار آنها از دستپخت بساز و بفروشها هم بی نمکتر و سست‌تر از آب در خواهدآمد.

مبارزه با بساز بفروشها

با بسازوبفروشها چگونه‌میتوان مبارزه کرد و یا دست کم آنهارا به دقت در کار، وادار ساخت؟

یک آرشیتکت جوان پیشنهاد میدهد: «باید مقرراتی وضع کرد که براساس آن. هر بساز و بفروش، وقتی میخواهد خانه‌یی را بفروش باید به خریدار ضمانت نامه چند ساله‌بدهد تاچنانچه‌بعدها نقصی در خانه پیدا شد، مکلف به رفع‌آن باشد».

این مهندس جوان که ازشهر سازان اهواز است، می‌افزاید:

«برای جلوگیری از هرگونه سوء استفاده‌یی، باید بسازو بفروش ها را تحت کنترل‌شدید قرار داد و از آنها ـ برای هر خانه‌یی که‌میسازند ـضمانت نامه رسمی پنج ساله گرفت تا چنانچه ساختمانی آسیب دید، بساز و بفروشی که آن را ساخته،مسئول باشد وخسارت وارد بر صاحب خانه را بپردازد. از این راه، هم جلوی اجحاف‌بساز و بفروشها گرفته میشود، و هم میزان حوادث خونین ناشی از فرو ریختن ساختمان ها، کاهش خواهد یافت».

همین‌مهندس‌جوان، به‌شهرداریها نیز خرده میگیرد که چرا برای کنترل کار بساز و بفروشها، مقرراتی‌وضع‌نمیکنند: «درشهرداری اهواز هیچگونه شماره امضاء و تعیین‌مدرک‌تحصیلی برای‌مهندسان ساختمان در نظر گرفته نشده و هرکسی که نقشه‌یی تحویل داد، مهندس شناخته میشود. به‌عقیده من، در هر حادثه‌یی که بسازو بفروشها به‌وجود می‌آورند وتلفات و خساراتی به‌بار می‌آورند، عوامل شهرداری نیز نقش‌عمده‌یی دارند.»

رضائیه: یك استثناء

در بررسی وضع بساز و بفروش‌ها، رضائیه یک‌شهر استثنائی است، زیرا بسازو بفروشها در این شهرانگشت شمارند و بگفته پاره‌یی از کارشناسان شهری، درکار آنها نیز نقص چشمگیری نمیتوان‌یافت! اصولا«رضائیه» با مفهوم و تصویری که مردم سایر شهرها از «بساز و بفروشها» دارند بیگانه است!

در رضائیه، چند نفری بیشتر نیستند که به این کار مشغولندو تعداد خانه‌هایی که هریک از آنها ـ در فصل ساختمان ـ می‌سازند، حداکثر سه تا چهار دستگاه است. بعلاوه، بساز و بفروشهای رضائیه همین خانه‌ها را آنچنان که باید و شاید می‌سازند و کمتر دیده شده که‌نقص مهمی در این خانه‌ها پدید آید.

بنابرین، گرچه میتوان‌گفت که مردم رضائیه بخت‌یارشان بوده است، اما چون رشد خانه‌سازی درین شهرآهنگی سریع ندارد، تعداد خانه‌ها با تعداد شهرنشینان متناسب نیست‌وهنوز بسیاری ازمردم، دربدر بدنبال خانه میگردند تا از شر اجاره‌نشینی و یا خانه‌های کهنه‌ساز و کوچک خود رهایی یابند.

مهندس محمود فلاحی ـ مدیر عامل یک شرکت خصوصی ـ میگوید:

من فکر میکنم که مهربانترین و خوش‌اخلاق‌ترین مستاجران دنیا مردم رضائیه باشند. در رضائیه، هیچ مستاجری سعی نمیکند صاحبخانه خود را ناراحت کند چون تخلیه خانه همان است و سرگردان شدن در شهر همان... با اینحال، کمتر صاحبخانه‌یی‌را میتوان در رضائیه یافت که ازین موقع استثنائی، سودجویی کند و مستاجران خود را بیازارد.»

هشدار، فریب نخورید!

مهندس طاهریان ـ معاون شهرداری مشهد ـ که ازبساز و بفروشها با انتقاد شدید یاد می‌کند، به مشهدیها هشدار میدهد که فریب‌بساز وبفروش ها را نخورند:

«باتوجه به ضوابط خانه‌سازی، قانون مسکن و شهرسازی، از ساختمان خانه‌های خلاف اصول‌شهرسازی درمشهد، حتی‌المقدور جلوگیری می‌شود. اما عده‌یی که زمین آنها قابل تفکیک نیست پروانه ساختمانی می‌گیرند ودور از چشم ماموران شهرداری، در زمین پانصد متر مربعی خود چهار تا شش‌دستگاه خانه می‌سازند! البته هیچکدام از این‌خانه‌ها سند رسمی ندارد وبا قولنامه بنگاهها خرید و فروش می‌شود. درین میان، آن که کلاه سرش میرود، خریدار است ـ چون، شهرداری هرآن امکان‌دارداین خانه‌های‌غیرقانونی را درهم کوبد.»

زاهدان: میدان نیست

«زاهدان» ـ مانند رضائیه‌ـ تاکنون میدان چندانی به بساز و بفروشها نداده است.

در حال حاضر، گرچه زاهدان سخت درگیرمشکل کمبودمسکن است اما به جهاتی، بسازو بفروشها هنوز نتوانسته‌اند موقعیتی برای خود درزاهدان کسب کنند.

البته در زاهدان فعالیت‌خانه‌سازی با سرعت در جریان است: بانک رفاه کارگران ۹۷ واحد مسکونی کارگری را ـ بدون تیرآهن ـ با سقف ضربی آماده کرده‌است.(موقع‌اقلیمی‌بلوچستان، امکان استفاده از خانه‌های‌ضربی را به مردم داده است).

۲۴ واحد مسکونی لوکس‌نیز ـ که اولین خانه‌های مدرن ساخته شده برای فروش، در زاهدان بشمار میرود ـ در حد فاصل بین میدان پهلوی و هنرستان صنعتی ششم بهمن، با سرمایه یکی از ثروتمندان ساخته شده است، دولت، بیشتر این ساختمانها را با اجاره‌بهایی چشمگیر، کرایه کرده است. چند واحد مانده نیز با قیمت نزدیک به دستگاهی سه میلیون ریال عرضه شده است، اما زاهدانی‌ها به خرید آن رغبت نشان نمیدهند. درین‌حال، دولت نیز برای‌مبارزه با مشکل کمبودمسکن درزاهدان، برنامه ساختمان حدود یکهزار واحد مسکونی را درین‌شهر آغاز کرده است که بنابرپیش‌بینی کارشناسان، تا دو سال دیگر آماده خواهد شد:

مشکل کمبود مسکن درزاهدان، یک مشکل استثنائی است. بیشتر کسانی که در زاهدان با مشکل مسکن درگیرند، از کارمنددولت‌یا بخش‌خصوصی هستند که هرکدام برای مدت زمانی مشخص به عنوان ماموریت، به زاهدان آمده‌اند. به‌تبع همین وضع، این عده علاقه‌یی به خانه‌سازی در زاهدان نشان نمی‌دهند و میگویند: «ماکه بیش از چند سال میهمان زاهدان نخواهیم بود، علتی ندارد سرمایه و پس‌اندازمان را صرف خانه‌سازی در زاهدان کنیم.»

بااین حال، از آنجایی که پیشرفت زاهدان، خواه ناخواه برجمعیت شهر در چند سال‌اخیر افزوده است، بتازگی چندشرکت ساختمانی با خرید زمین ازمردم، برنامه‌های خانه‌سازی گسترده‌یی را آغاز کرده‌اند.

این شرکتها که جایی برای خودنمایی بساز و بفروشهاباقی نگذاشته‌اند، هنوز محصولات خود را عرضه‌نکرده‌اند وبنابرین نمیتوان درباره کار آنها سخنی بمیان آورد. اما اگر محصول این شرکتها با نرخی گران‌عرضه شود، بعید نیست که پای‌بساز وبفروشها به زاهدان هم بازشود تاباعرضه ساختمانهای ارزان و خوش‌نما، مردم خسته‌از اجاره‌نشینی ساکن این خطه را نیز بفریبند.

دانشگاه ملی ایران

آگهی استخدام

دانشگاه ملی ایران بافراد زیرجهت خدمت در دانشکده ها و بیمارستان‌ها و سایر واحد های وابسته به دانشگاه که علاوه بر داشتن شرایط عمومی استخدام از ۲۰ سال کمتر و از ۳۵سال بیشتر سن نداشته باشند بشرح زیر نیاز دارد.

عنوان شغل	تعداد	حداقل شرایط احراز شغل
۱ـ کمك حسابدار	۱۰ نفر	دارا بودن مدرك دیپلم متوسطه رشته ریاضی و یا بازرگانی افرادی که دوره حسابداری گذرانده باشند و سوابقی در کار مالی و حسابداری داشته باشند مقدم خواهند بود.
۲ـ حسابرس و سرممیز و کارشناس مالی	۱۰ نفر	دارا بودن دانشنامه لیسانس دریکی از رشته های‌حسابداری ـبانکداری‌ـ بازرگانی‌ـمدیریت‌بازرگانی‌ـاقتصادـ و طی دوره کارآموزی با ۳ سال سابقه تجربی در رشته مربوط.
۳ـ کتابدار	۵ نفر	دارا بودن دانشنامه‌لیسانس دررشته کتابداری یا در رشته علوم اجتماعی و انسانی با ۲ سال سابقه تجربی
٤ـ کارشناس امور اداری	۱۰ نفر	دارا بودن دانشنامه لیسانس علوم اداری ـ مدیریت‌بازرگانی ـ علوم اجتماعی ـ حقوق و طی دوره‌آموزش مربوط و موفقیت در آن با ۲سال سابقه تجربی.
۵ـ کمك کارشناس امور اداری	۱۰ نفر	دار ابودن مدرك فوق دیپلم وطی‌دوره آموزش لازم یا دارا بودن مدرك دیپلم کامل متوسطه و ٤ سال‌سابقه خدمت در مشاغل اداری مربوط.
٦ـ کارشناس بودجه	۵ نفر	دارا بودن دانشنامه لیسانس دریکی از رشته های اقتصاد حسابداری ـ بانکداری ـ بازرگانی با ۲سال‌سابقه تجربی.
۷ـ ماشین نویس مرد (فارسی و لاتین)	۵ نفر	دارا بودن مدرك دیپلم کامل متوسطه و گواهینامه ماشین‌نویسی فارسی و لاتین با ۲سال سابقه تجربی.
۸ـ ماشین‌نویس زن (فارسی و لاتین)	۱۰ نفر	دارا بودن مدرك دیپلم کامل متوسطه و گواهینامه ماشین‌نویسی فارسی و لاتین با ۲ سال سابقه تجربی.

داوطلبان میتوانند از تاریخ نشر این آگهی لغایت ۵ر۹ر۵۳ فرم زیر را تکمیل کنند و به اداره کل کارگزینی دانشگاه (اوین) ارسال دارند. به تقاضاهائی که بعداز تاریخ مذکوربرسد ترتیب‌اثر داده نخواهد شد.

دانشگاه ملی ایران

دانشگاه‌ملی‌ایران

برگ‌درخواست کار

نام — نام خانوادگی — شماره شناسنامه
تاریخ تولد — آخرین‌مدرك تحصیلی
عنوان شغل مورد تقاضا — مدت سابقه تجربی
آدرس: خیابان — کوچه — شماره
شماره تلفن — تاریخ
محل امضاء

آگهی مناقصه شماره ۲۳ مورخ ۲۱ر۸ر۵۳ نوبت‌اول

پایگاه شاهرخی نیروی هوائی شاهنشاهی همدان گوشت ومرغ مورد نیاز سال ٥٤ـ۱۳۵۳ خود را از طریق مناقصه خریداری می‌نماید. پیشنهاد دهندگان میتوانند همه روزه بامراجعه به‌ماتریل‌پایگاه ودریافت برك‌شرایط ومشخصات پیشنهادات خودرا برطبق مفادمندرج در برك شرایط تنظیم‌وتا ساعت ۱۳ روز ۱۲ر۹ر۵۳ بدفتر آجودانی پایگاه تسلیم نمایند.

ماتریل‌پایگاه شاهرخی

آگهی مناقصه شماره ۲٤ مورخ ۲۱ر۸ر۵۳ نوبت‌دوم

پایگاه شاهرخی نیروی هوائی شاهنشاهی همدان خواربار و لبنیات مورد نیاز سال ٥٤ـ۱۳۵۳ خود را ازطریق مناقصه خریداری می‌نماید. پیشنهاد دهندگان میتوانند همه روزه بامراجعه به‌ماتریل‌پایگاه ودریافت برك‌شرایط ومشخصات پیشنهادات خودرا برطبق مفادمندرج در برك شرایط تنظیم‌وتا ساعت ۱۳ روز ۱۲ر۹ر۵۳ بدفتر آجودانی پایگاه تسلیم نمایند.

ماتریل پایگاه شاهرخی

آ ـ ۱۰۰٤٤۲

آگهی مناقصه شماره ۲۲ مورخ ۲۱ر۸ر۵۳ نوبت اول

پایگاه شاهرخی نیروی هوائی شاهنشاهی همدان سبزیجات و میوه مورد نیاز سال٥٤ـ۱۳۵۳ خود را ازطریق مناقصه خریداری می‌نماید. پیشنهاد دهندگان میتوانند همه روزه بامراجعه به‌ماتریل‌پایگاه ودریافت برك‌شرایط ومشخصات پیشنهادات خودرا برطبق مفادمندرج در برك شرایط تنظیم‌وتا ساعت ۱۳ روز ۱۲ر۹ر۵۳ بدفتر آجودانی پایگاه تسلیم نمایند.

ماتریل‌پایگاه شاهرخی

آگهی اصلاحی

بدینوسیله باطلاع شرکت کنندگان در مناقصه شماره ۱۲۵۳ر۵۳ مربوط به ۲۰۰۰ عدد کن‌تی‌نر میرساند که سپرده مناقصه فوق از ده میلیون ریال بیک میلیون ریال تقلیل یافته است، خواهشمند است هنگام تنظیم پیشنهاد مراتب را مورد توجه قرار دهند ضمنا سایر شرایط بقوت خود باقی است.

م‌الف ۱٦٥٦٥

راه آهن دولتی ایران

آ ـ ۱۰۰۲۵۷

آگهی مناقصه خرید بیسیم

سازمان حفاظت محیط زیست تعداد بیست دستگاه بی‌سیم را از طریق مناقصه خریداری مینماید. داوطلبان فروش میتوانندبرای دریافت برگ مشخصات و شرایط شرکت در مناقصه غیر از روزهای پنجشنبه و جمعه همه روزه از ساعت ۸ الی ۱٦ بعد از ظهر تاآخر وقت اداری ۲ر۹ر۵۳ باداره تدارکات سازمان واقع در خیابان ویلا بالاتر از خیابان اراک مراجعه نمایند.

پذیرش متقاضی جهت مغازه‌های آریاشهر

امور بهره برداری آریاشهربه منظور دائر نمودن مغازه‌های بازارچه های آریاشهر که عبارتند از تریا ـ سبزی فروشی‌ـ کتابفروشی‌ـ الکتریکی‌ـ کفاشی‌ـسالن آرایش مردانه و زنانه‌ـ خیاطی‌مردانه وزنانه‌ـخشک‌شوئی‌ـ رستوران نانوائی‌ـقصابی‌ـ میوه فروشی متقاضی می‌پذیرد.

متقاضیان میتوانندحداکثرتاتاریخ ۲۰ر۹ر۵۳ تا ۱۰ر۱۰ر۵۳جهت‌اطلاع از شرایط و دریافت فرمهای مربوطه همه روزه باین امور واقع در آریاشهر کیلومتر ۳۲ راه اصفهان شهر کرد مراجعه فرمایند.

سرپرست امور بهره برداری آریاشهر
عزیزاله‌ـ برزین

آ ـ ۱۰۰۱۳٦

آگهی تاسیس شرکت سهامی خاص ذوب‌آهن آریامهر

نظربه لایحه قانونی اصلاح قسمتی از قانون تجارت مصوب ۲٤ر۱۲ر۱۳٤۷ و ماده ۱۹۷ قانون تجارت و ماده٦ آئیننامه قانون مصوب ۱۳۱۱ خلاصه اظهارنامه و اساسنامه شرکت سهامی خاص ذوب‌آهن آریامهر که در تاریخ ۳۱ر٦ر۵۳ تحت شماره ۱۹٦۹۰ در این اداره ثبت ودر تاریخ ۳۰ر۷ر۵۳ از لحاظ امضاء ذیل ثبت تکمیل گردیده برای اطلاع عموم در روزنامه رسمی کشور وروزنامه کثیرالانتشاراطلاعات آگهی میگردد.

۱ـ نام ونوع شرکت: شرکت سهامی خاص ذوب‌آهن آریامهر

۲ـ موضوع شرکت: تاسیس و تشکیل و بهره‌برداری و توسعه وتعمیر ونگهداری و اداره کارخانه‌ها و دستگاهها و تاسیسات و وسائلی که‌برای تهیه و تولید فرآورده‌های چدن و فولاد وکک ومواد نسوزو مشتقات‌آن‌ضروریست تهیه افزاریدکی مواد شیمیائی ومعدنی و ایجاد ساختمان و راه مربوط و فضای سبز مناسب طبق اساسنامه شرکت.

۳ـ مرکز اصلی شرکت: تهران خیابان پهلوی تخت جمشید.

٤ـ مدت شرکت: از تاریخ ۲۸ر٦ر۵۳ بمدت نامحدود.

۵ـ تابعیت شرکت: ایرانی

٦ـ سرمایه شرکت: مبلغ یک میلیون ریال منقسم به‌یکصد سهم ده‌هزار ریالی بانام.

۷ـ میزان سرمایه پرداختی و شماره فیش‌بانک مربوطه و مبلغی که تعهد شده است: تمام مبلغ‌اسمی سهام بموجب گواهی شماره ۲۸٦۷ـ ۲۱ر٦ر۵۳ بانک ملی ایران شعبه بهجت‌آباد بحساب ۲٦۰۷ پرداخت شده است.

۸ـ موسسین شرکت: آقایان دکتر امیرعلی شیبانی بنمایندگی شرکت ملی ذوب‌آهن ایران ـ علی اصغر نجم ـ عبدالحمید شیبانی ـ عزیز دانشراد ـ اسماعیل خسروی.

۹ـ اولین مدیران شرکت: آقایان علی‌اصغرنجم‌ـ عبدالحمید شیبانی ـ عزیز دانشراد اعضای اصلی و آقای اسماعیل خسروی عضو علی‌البدل هیئت مدیره شرکت بمدت دوسال میباشند که آقای علی اصغرنجم را بسمت رئیس هیئت مدیره و آقای عبدالحمیدشیبانی را بسمت مدیر عامل انتخاب نمودند.

۱۰ـ اختیارات مدیر عامل: آقای عبدالحمید شیبانی مدیر عامل شرکت طبق اساسنامه دارای اختیارات میباشد.

۱۱ـ روزنامه کثیرالانتشاری که برای دعوتها تعیین شده است: اطلاعات.

۱۲ـ دارندگان حق امضاءدر شرکت: کلیه‌اوراق و اسناد بهادار چکها وسفته‌ها و اوراق و اسناد رسمی دیگر با آقای مدیر عامل باتفاق یکی از اعضاء هیئت مدیره با مهر شرکت است.

۱۳ـ اولین بازرسان اصلی و علی‌البدل شرکت: آقای مسعود سالور بازرس اصلی آقای حسین‌کشفیا بازرس علی‌البدل برای مدت یکسال.

۱٤ـ انحلال شرکت: طبق ماده ۱۹۹ اصلاحی قانون تجارت.

م‌الف ۱٦۷۳۰

مدیر کل ثبت شرکتها و مالکیت صنعتی حمید جمشیدی

آگهی مصاحبه باداوطلبان استخدام دروزارت اطلاعات وجهانگردی

از اشخاص نامبرده ذیل که داوطلب استخدام در وزارت اطلاعات و جهانگردی هستند و در امتحانات شرکت کرده‌اند ، بدینوسیله دعوت میشود که در تاریخهای معین شده زیر با دردست داشتن آخرین مدرك تحصیلی و برك معافیت از خدمت برای مصاحبه به‌دفتر آموزش وزارت اطلاعات و جهانگردی واقع در میدان ارك مراجعه کنند .

الف ـ داوطلبان پست ماشین نویسی «فارسی و لاتین» از ساعت ۸٫۳۰ صبح روز چهار شنبه ۲۹ آبان ماه جاری

۱ـ عزیزه حدادی
۲ـ فاطمه نیازی خامنه
۳ـ خاور پسندیده
٤ـ فرزانه حقیقی تبریزی
٥ـ صدیقه یوسفپور
٦ـ رقیه رضائی پسندمقدم
۷ـ صغری نثاری
۸ـ شریف اعظم حاجی حسینی تهرانی
۹ـ پروین محمدکریم
۱۰ـ زهرا طباطبائی
۱۱ـ اعظم‌السادات شاکر شریف پناهی
۱۲ـ فاطمه نوری
۱۳ـ پروین جوهری
۱٤ـ فاطمه ابوالفتحی نوبری
۱٥ـ نوارت حاتمیان
۱٦ـ زهرا مسعود
۱۷ـ نعیمه دبیری اسکوئی
۱۸ـ زهرا خالدی
۱۹ـ زهرا سمرادگو
۲۰ـ حیدر مهدیزادخانی
۲۱ـ فردوس نسلی اصفهانی
۲۲ـ سیده صدیقه مبرا
۲۳ـ فریده قربانی
۲٤ـ فاطمه وکیلی
۲٥ـ خدابس اسمی‌نژاد لیموچی
۲٦ـ شهین پشتونی‌زاده
۲۷ـ اعظم حسین‌زاده وجدانی
۲۸ـ فریده قنبرتاج
۲۹ـ افسانه سهائی
۳۰ـ ناهید رحیمی سپهر
۳۱ـ منیر شعفی
۳۲ـ شهناز اسماعیل‌زاده
۳۳ـ منیرالسادات عالمی
۳٤ـ شهین هدایت‌پور
۳٥ـ خدیجه کاشی

ب داوطلبان پست متصدی امور مطبوعاتی وانتشاراتی از شماره ۱ تا ٥۰ از ساعت ۸ر۱ صبح روز شنبه ۲ آذر ماه ۱۳٥۳

از شماره ٥۱ تا ۱۰۰ از ساعت ۸ر۱ صبح روز یکشنبه ۳ آذر ماه ۱۳٥۳

۱ـ عباس آریازند
۲ـ یعقوب آژند
۳ـ سیمیندخت آقابور
٤ـ پرویز امیدپناه
٥ـ احمد پاپیردوانی
٦ـ منوچهر ثابتی
۷ـ سیداحمد جعفری
۸ـ سعداله جهانگیری
۹ـ پرویز خادنی
۱۰ـ محمد خسروی
۱۱ـ امیرحسین دولت پناه
۱۲ـ علی‌اکبر دهندهر
۱۳ـ سیامک رحمانی‌پور
۱٤ـ علی‌اصغر رشیدنژاد
۱٥ـ ناصر رمضانی
۱٦ـ محمود زراندوز
۱۷ـ حسن سلیمی
۱۸ـ زهرا شادبخت
۱۹ـ صفیه شجاعیان
۲۰ـ احمد شریف
۲۱ـ ناهید شید
۲۲ـ محمد شیرازی
۲۳ـ غلامرضا صبری
۲٤ـ جعفر صدیقی
۲٥ـ منیر صمدی دلخوش
۲٦ـ مهرناز ضیاعبخش طبری
۲۷ـ ابوالفضل طهماسبی
۲۸ـ محمدحسین عابدژیان
۲۹ـ مرتضی عابدی جاودانی
۳۰ـ علی‌اکبر علائی
۳۱ـ علی غرقی
۳۲ـ حسین غلامی طوقچی
۳۳ـ سیروس فخیمی آقابالای
۳٤ـ مهری قدس
۳٥ـ هاشم قمشه
۳٦ـ رسول کاظم‌الوندی
۳۷ـ قاسم کریمی
۳۸ـ سیدعلی کریمیان
۳۹ـ همایون کلانکی
٤۰ـ هادی ناصرزاده
٤۱ـ فرخنده ناظمی
٤۲ـ فاطمه نجفی
٤۳ـ بهرام نقی‌زاده گلزاری
٤٤ـ داود محمد حسنی
٤٥ـ محمد حسین مصباح
٤٦ـ سیدعلی ملاک بهبهانی
٤۷ـ ناصرقلی مهرانی
٤۸ـ مهدی مهروانی بهبهانی
٤۹ـ عباس میرشفیعی
٥۰ـ توران یوسفی
٥۱ـ محمد جواد غفاری‌پور
٥۲ـ مهرناز قوامی امین
٥۳ـ ملیحه جعفری
٥٤ـ اکبر فنائیان
٥٥ـ سید محمد حسینی
٥٦ـ سوسن مفیدی نصرآباد
٥۷ـ محمد جعفر ذوالفقار
٥۸ـ فاطمه تفتد اکبرپور
٥۹ـ غلامرضا توسطی
٦۰ـ رحمت‌اله فطیری مسگر
٦۱ـ مریم رحیمی
٦۲ـ حساب‌اله شاهگلدی
٦۳ـ علیرضا تمکشناس خمسه
٦٤ـ حشمت‌اله کریمیان‌سیچانی
٦٥ـ نقی دستمالچی
٦٦ـ اسفندیار کریملو
٦۷ـ فریدون میراسکندری
٦۸ـ صمد اردبیلی‌اصلی
٦۹ـ رحیم وهابزاده دهخوارقانی
۷۰ـ سکینه طیرانی
۷۱ـ سیدآقا حسینی
۷۲ـ مسعود شفیعی
۷۳ـ رهام پرمان
۷٤ـ سیدعباس میرحسینی
۷٥ـ منصور خرامانی
۷٦ـ حسن آقابابا مجبی
۷۷ـ گناز جلالت
۷۸ـ زیورباقرزاده
۷۹ـ محمدعلی کردی
۸۰ـ قاسم خوشگو
۸۱ـ محمدرضا پورنامداری
۸۲ـ صدیقه طیوری
۸۳ـ مهین محجوبی
۸٤ـ محمد ابراهیم مهدوی کوچکسرائی
۸٥ـ مهدی عزیزاله‌پورژاله امامزاده
۸٦ـ محمد منصور اشراقی‌جهرمی
۸۷ـ حسین خطیبی
۸۸ـ عباس بابویی
۸۹ـ اختارالسادات نبویان
۹۰ـ بهزاد رزاقی
۹۱ـ محمدکاظم دهشور
۹۲ـ ناصراحمری تهران
۹۳ـ سید احمد هاشمی مجومرد
۹٤ـ محمدعلی علیزاده خونانی
۹٥ـ امیدعلی رحیمی ناقانی
۹٦ـ آزاده امانتی شهری
۹۷ـ جهانگیر یاسریان
۹۸ـ حسین خزدوز
۹۹ـ پروین حیدری مورچه‌خورتی
۱۰۰ـ کیومرث مهجوری

پ ـ داوطلبان پست کارشناس امور اداری :

از شماره ۱ تا ٦٥ از ساعت ۸ر۱ صبح روز دوشنبه ٤ آذرماه ۱۳٥۳

۱ـ اسداله کردی
۲ـ محمدرضا قهستانی
۳ـ شهرزاهدی
٤ـ قدرت‌اله شریفی
٥ـ سیدجوادبیان معمار
٦ـ پرویز وصلی
۷ـ ایرج صدق‌پور سراب
۸ـ فریده پورقاضی
۹ـ فیروزه ضیائی
۱۰ـ حسین معماریان
۱۱ـ حسن عطری کوچه‌باغی
۱۲ـ منصوره صالحی طرخورانی
۱۳ـ زهرا عبدالهی کوشا
۱٤ـ احمد احمدی خاکیان
۱٥ـ محمد خلیفه سلطانی
۱٦ـ حمیده ذوالفقاری منفرد
۱۷ـ محمدحکیمی کاخکی
۱۸ـ حسین فرجی
۱۹ـ شهناز ده‌بزرگی
۲۰ـ عبدالصمد امامی
۲۱ـ معصومه عبدالمحمدی
۲۲ـ محمدعلی شرفی
۲۳ـ همایستانی بوشهری
۲٤ـ عبدالرحیم معلم
۲٥ـ غلامرضا ابریشمیان
۲٦ـ پرویز شهریار زاده‌ناصری
۲۷ـ محمدحسین حمید
۲۸ـ افسر ابراهیم‌زاده
۲۹ـ محمدحسین رضائی
۳۰ـ کبری زنوزی
۳۱ـ حمید لطفعلی اناری
۳۲ـ زهراطالب‌زاده رضائی راد
۳۳ـ غضنفر شکری
۳٤ـ عزت‌السادات بدری
۳٥ـ محمد صادقی
۳٦ ـ نسریندخت مشایخی
۳۷ـ سکینه مستوفی سمیعی
۳۸ـ مهین فریب نوازاسفند آبادی
۳۹ـ حمیده نیکنام
٤۰ـ سیدرقیه‌موسوی‌زاده‌رافچاهی
٤۱ـ فریدون پورضیائی منش
٤۲ـ سیمیندخت ناظم زاده‌رضوی
٤۳ـ سیدعبدالکریم صادقی
٤٤ـ سعید عزیز
٤٥ـ غلامرضا میرابی
٤٦ـ مهناز فاضلی دهخوارقانی
٤۷ـ حسین میر صالحی
٤۸ـ مجید شیروانیانی
٤۹ـ سوسن رنکانی
٥۰ـ نسرین پاشائی زاد
٥۱ـ کمال‌فخرالساداتی
٥۲ـ افسانه سمیعی
٥۳ـ علی‌جورابچیانی
٥٤ـ معصومه رمضانی
٥٥ـ عزیزه فاتحی‌خامنه
٥٦ـ جعفر درختی
٥۷ـ محمدمیرزائی باغینی
٥۸ـ محمدرضا کشاورزشاهباز
٥۹ـ صدیقه خسروی نژاد
٦۰ـ علیرضاحق‌شناس پشکه
٦۱ـ حبیب الماسی
٦۲ـ سید مصطفی‌سادات‌باریکانی
٦۳ـ هوشنگ‌ورپشتی
٦٤ـ عباس شهرباف
٦٥ـ احمد پالیك

ت ـ داوطلبان پست کارشناس امور اجتماعی :

از شماره ۱ تا ٤۹ از ساعت ۸ر۱ روز سه شنبه ٥ آذرماه ۱۳٥۳

از شماره ٥۰ تا ۹۹ از ساعت ۸ر۱ روز چهار شنبه ٦ آذر ماه ۱۳٥۳

۱ـ شاهرخ جلیلی
۲ـ ابوالفضل ارژنگیان
۳ـ یوسف نصیری
٤ـ مهکونه قهرمان
٥ـ زهرا زاوش
٦ـ مهرداد فخیمی
۷ـ ابوالقاسم ستاریان
۸ـ فریدون نوبهار
۹ـ فیروزه موسوی غروی
۱۰ـ سیمین احمدی بنجکی
۱۱ـ عنایت‌اله معافی
۱۲ـ عبدالرضا خسروی حقیقی
۱۳ـ علی محاوری
۱٤ـ فرناز منصوری‌پور
۱٥ـ محمد رضا شجعی
۱٦ـ سیف‌اله نعمت‌اللهی
۱۷ـ گیتا کمال
۱۸ـ محمود عبدی تبریزی
۱۹ـ مهرانوش قهرمانی طلوعی
۲۰ـ اعلا کشاورز
۲۱ـ احمد ابوسعیدی
۲۲ـ آزیتا ایزدی
۲۳ـ عباس فاخری تهرانی
۲٤ـ ژیلا پرویزی
۲٥ـ ترانه نوریان
۲٦ـ فروزنده تولیتی
۲۷ـ اسماعیل حسبی
۲۸ـ عباس فرح‌نیا همدانی
۲۹ـ بیژن مظفری
۳۰ـ فروزروشن‌بین
۳۱ـ محسن معینی طالقانی
۳۲ـ فرهاد ارمغان
۳۳ـ مینو روحی پرکوهی
۳٤ـ محمد جعفر گرامی
۳٥ـ محمدتقی اکبری
۳٦ـ مهرداد رحمانی
۳۷ـ محمد دریابی
۳۸ـ ژاله شهریاری
۳۹ـ شاهرخ بابك کیا
٤۰ـ فریده مجیبی
٤۱ـ جمال عالمی
٤۲ـ ابوالقاسم کتابداری
٤۳ـ شهلا معصومی آزاد
٤٤ـ منصور پزشکیان
٤٥ـ رحیم آستانی
٤٦ـ عبدالحمید حاج عموعصار
٤۷ـ حبیب صفارو
٤۸ـ ابراهیم امین‌زاده شیشوانی
٤۹ـ زهرا واقدی
٥۰ـ عبدالعلی محمدی
٥۱ـ احمدعلی عرفانی
٥۲ـ منصور مدح‌خوان اصفهانی
٥۳ـ ابراهیم سالاری
٥٤ـ حسین ایزدیار
٥٥ـ حبیب‌اله برنائی
٥٦ـ منیژه حبشی
٥۷ـ پرویزصدری
٥۸ـ مجدد مهدی انصاری
٥۹ـ مصطفی حکیم فعال
٦۰ـ مهرناز یمینی
٦۱ـ محمد ابراهیم ناصری نیك
٦۲ـ لیلانبوی
٦۳ـ جهانگیر مهرخواست
٦٤ـ بیژن اسدی
٦٥ـ نعمت‌الله یاقوتی‌پور
٦٦ـ سیروس کرامتی یزدی
٦۷ـ نسرین امیری
٦۸ـ ابراهیم شیبانی
٦۹ شیرین (زهرا) سلیمانی
۷۰ـ چنگیز طوفان تبریزی
۷۱ـ نازلی ضیاء توانا
۷۲ـ حمید رضا جهانشاهی
۷۳ـ محمدصراف زاده‌رودسر
۷٤ـ محمدحسین هاشمی
۷٥ـ بهمن صاحب جهرمی
۷٦ـ معصومه احسانی زبردست
۷۷ـ زهرا سرمدی
۷۸ـ مهدی عطاءالهی
۷۹ـ ابراهیم عباس حسینی
۸۰ـ مهرداد باوندی
۸۱ـ سیدعیسی نبوی
۸۲ـ محمدعلی کیانی
۸۳ـ محمدرضا آزرم‌سا
۸٤ـ فریور ریاحی
۸٥ـ نسرین مجلسی
۸٦ـ فرزانه مومنی مرادی
۸۷ـ فریدون منطقی
۸۸ـ علیرضا رهنمون
۸۹ـ ناصر عقیلی
۹۰ـ صغری مریخی شهریور
۹۱ـ منیر پهلوانان
۹۲ـ فرج‌الله افشار
۹۳ـ علی‌خاکی صدیق
۹٤ـ سید ابراهیم ثابت‌قدم
۹٥ـ آیرین جذرف
۹٦ـ همایون موید صفاری
۹۷ـ منصور نژاد جلالی
۹۸ـ بیژن‌حجازی
۹۹ـ مهدی نیکبخت نصرآبادی

ث ـ داوطلبان پست مترجمی :

از ساعت ۸ر۱ روز ٥ شنبه ۷ آذرماه ۱۳٥۳

۱ـ حسن نورائی بیدخت
۲ـ علی اینانی کسمائی
۳ـ عاطفه‌آقا حسینی
٤ـ مینافارس زواره
٥ـ هما محمودی
٦ـ بیژن نکیسا
۷ـ پروین قنبری
۸ـ فخریه سندسی
۹ـ احمد ثابتیان‌فردجهرمی
۱۰ـ زاهد بکدلی
۱۱ـ زهرانیك‌فرجام
۱۲ـ هرمز زشدیه
۱۳ـ سیروس بحری
۱٤ـ فرنوش عمید
۱٥ـ محسن قدیمی‌پور
۱٦ـ داریوش مهاجر سلطانی
۱۷ـ زهرا احسانی
۱۸ـ فرانك‌پیروزفر
۱۹ـ عباسعلی الشریف
۲۰ـ پروین جزایری جولقانی
۲۱ـ محمود شکیب
۲۲ـ محمد آرمانفر
۲۳ـ احمد پورعباسی
۲٤ـ محمد جاسم دانش‌پور
۲٥ـ سیاوش نراقی
۲٦ـ مینا مومنی
۲۷ـ گیتی‌بهاری(ملکی)
۲۸ـ محمد حسین (منوچهر) صادق خانجانی
۲۹ـ سید مهدی میرقربان‌قاسمی
۳۰ـ آذرخلیلی تهرانی
۳۱ـ شهلا طریقی
۳۲ـ کامران رهنما
۳۳ـ رحمت‌اله کاشف
۳٤ـ جمیله متوئی
۳٥ـ بهرام نوائی
۳٦ـ محمود دباغ

م‌الف ۱٦۸۷۸
آ ـ ۱۰۰٤۷۸

آگهی تغییرات در شرکت ایران ریسرچ(سهامی‌خاص) ثبت شده بشماره ۱۸۸٥۲

طبق صورتجلسه مورخ ۳۰ر۷ر٥۳ مجمع عمومی فوق‌العاده شرکت ایران ریسرچ (سهامی خاص) تغییرات زیر در شرکت نامبرده به عمل آمده است :

۱ـ مبلغ دو میلیون و هشتصد و ده هزار ریال سرمایه تعهدی شرکت طبق گواهی شماره ۱٥۹ر۲۲ـ۱۱ر۸ر٥۳ بانک تهران شعبه شاه عباس پرداخت گردیده و نتیجتا سرمایه شرکت شش میلیون‌ریال منقسم به ششصد سهم ده هزار ریالی پنجاه در صد با نام و پنجاه در صد بی نام تمام پرداخت شده میباشد .

۲ـ آقایان علیرضا مشگی و محمد ابراهیم نمازی و سید حسن خسروی بسمت اعضای هیئت مدیره برای مدت دو سال انتخاب شدند که آقای علیرضا مشگی بسمت مدیر عامل و آقای محمد ابراهیم نمازی بسمت رئیس هیئت مدیره و آقای سید حسن خسروی بسمت نایب رئیس برگزیده شدند و حق امضاء کلیه اسناد بهادار از قبیل چک ـ سفته و برات و غیره بامضاءرئیس هیئت مدیره و مدیر عامل منفقا و با مهر شرکت معتبر خواهد بود .

۳ـ آقایان مجید محمدی و مهدی محمدی به‌ترتیب بسمت بازرس اصلی و بازرس علی‌البدل برای مدت یکسال تعیین شدند .

٤ـ روزنامه کثیرالانتشار اطلاعات جهت درج آگهی های‌شرکت تعیین گردید .

٥ـ اساسنامه جدید شرکت تصویب و جایگزین اساسنامه قبلی شد در تاریخ ۱٦ر۸ر٥۳ امضاء ذیل ثبت تکمیل شد .

م‌الف ۱٦۷۳۱

مدیر کل ثبت شرکتها و مالکیت صنعتی ـ حمید جمشیدی

اخطار قانونی

بدین‌وسیله به خانم توران عمیدزاده کتابدار ادارمکل‌آزمایشگاه های وزارت بهداری که‌محل‌اقامتش مجهول است‌اخطار میشودکه طبق‌دادنامه مورخ ۱۳ر۷ر۱۳٥۳ دادگاه بدوی اداری دراثر ترک خدمت‌باخراج از خدمت وزارت بهداری محکوم شده‌اید چنانچه بدادنامه‌مزبور معترض می‌باشیدظرف‌ده‌روزلایحه‌اعتراضیه خودرا کتبا باداره کل‌کارگزینی وزارت بهداری ارسال نمائید درغیراین صورت‌مفاددادنامه مذکورقطعی تلقی خواهدشد.

مدیرکل کارگزینی وزارت بهداری

م‌الف ۱٥٤۸۳

آگهی مجددانتخاب کارآموز

در اجرای مصوبات فعالیت تربیت کادر فنی سیلوها در نظر است که تعدادی از فارغ‌التحصیلان ذکور رشته برق هنرستانهای صنعتی ویادیپلمه‌های ریاضی و طبیعی از طریق مسابقه و مصاحبه به عنوان کارآموز رشته تلفن سیلوها انتخاب و پس‌از دو سال‌آموزش به عنوان تکنسین رشته تلفن سیلوها استخدام گردند .

شرایط داوطلبان

۱ـ دارا بودن دیپلم کامل متوسطه در رشته های فوق .
۲ـ داشتن صحت مزاج و سلامتی کامل به‌گواهی پزشك معتمد دستگاه.
۳ـ حداکثر سن ۲٥ سال .
٤ـ نداشتن تضمین مالی یا تعهد خدمت در هیچیك از سازمانها و موسسات دولتی و یا غیر دولتی .
٥ـ دارا بودن شرایط کلی‌استخدام.
٦ـ سپردن تعهد خدمت و تضمین محضری به مدت ٥ سال خدمت پس‌از پایان دوران کارآموزی .

داوطلبان می‌توانند از ساعت ۹الی ۱۲ صبح روز های شنبه ۲ آذر ماه لغایت پنجشنبه ۷ آذرماه ۱۳٥۳ با در دست داشتن مدارك زیر شخصا به دفتر اجرای‌فعالیتهاوطرحهای عمرانی‌سازمان غله و قند وشکر و چای کشور واقع در خیابان پهلوی نرسیده به سینما آتلانتیك کوچه نعیم ساختمان شماره ٤ وزارت تعاون و امور روستاها مراجعه نمایند .

مدارك ثبت‌نام

۱ـ اصل گواهی‌نامه دیپلم متوسطه در رشته برق از هنرستانهای صنعتی ویا دیپلم ریاضی وطبیعی ویك‌نسخه فتوکپی آن .
۲ـ اصل‌گواهی‌نامه عدم‌سوءپیشینه با تاریخ معتبر .
۳ـ برك پایان خدمت نظام یا برك معافیت دائم غیر پزشکی و یك‌ا نسخه فتوکپی آن .
٤ـ سه برك رونوشت مصدق شناسنامه یا فتوکپی صفحه اول شناسنامه .
٥ـ شش قطعه‌عکس پرسنلی٤ × ۳
٦ـ اصل فرم تکمیل شده زیر :

درخواست ثبت نام جهت کارآموزی

اینجانب ..... فرزند ..... دارای شناسنامه شماره .....
صادره از ..... متولد سال ..... در شهرستان .....
دارنده گواهینامه کامل متوسطه‌در رشته ..... از هنرستان ..... دبیرستان .....
درخواست ثبت‌نام در دوره کارآموزی رشته تلفن سیلوها را دارم .
امضاء
آدرس :
شماره‌تلفن

دفتر اجرای فعالیتها و طرحهای عمرانی سازمان غله و قندو شکر و چای کشور

م‌الف ۱٦۷۰۰ ۱ـ۱۰۰٤۸۰

آگهی استخدام

شرکت ملی صنایع فولاد ایران‌به منظور مهندسی و طراحی پروژه های مختلف خود تعدادی‌از دارندگان مدرك مهندسی در رشته های برق ، مکانیك، متالورژی ، مهندسی شیمی ، صنایع‌معدن و زمین‌شناسی را از طریق‌امتحان کتبی و مصاحبه انتخاب و پس‌از طی‌دوره آموزشی لازم در خارج از کشور در واحدهای‌خود در تهران‌یا شهرستان ها بخدمت میگمارد .

داوطلبان باید دارای شرایط زیر باشند :
۱ـ نداشتن بیش‌از سی‌و پنجسال تمام سن
۲ـ عدم اشتغال بخدمت‌درسازمان های دولتی .
۳ـ دارا بودن برك انجام خدمت وظیفه و یا معافی دائم .
٤ـ دانستن زبان انگلیسی .

داوطلبان واجد شرایط می‌توانند برای ثبت‌نام همه‌روزه تا پایان وقت اداری روز ۱۰ر۹ر٥۳ با در دست‌داشتن فتوکپی ریز نمرات دانشکاهی و دو قطعه عکس بین ساعات ۸ الی ۱۲ باداره کارگزینی شرکت در تهران ، خیابان جم شماره ۱٥ و یا اهواز ـ خیابان عامری شماره ۲ مراجعه و یا تقاضای خود را بضمیمه مدارك مورد درخواست بصندوق پستی شماره ۱٦٦٤ ـ ۱۲ ارسال دارند . به تقاضاهائی که بعداز تاریخ فوق بشرکت واصل گردد ترتیب اثر داده نخواهد شد .

تاریخ و محل برگزاری امتحان و مصاحبه بعدا اعلام خواهد شد .

م‌الف ۱٦۸۷۷ **شرکت ملی صنایع فولاد ایران**

آگهی تغییرات شرکت تولیدی مصنوعات پلاستیکی شیراز (سهامی خاص)ثبت شده بشماره ۱٤۰۳۲

طبق صورتجلسات مجامع عمومی عادی سالیانه مورخ ۲۸ر۳ر٥۳و ۹ر۲ر٥۳ و مجمع فوق‌العاده مورخ ۲٤ر۲ر٥۳ تغییرات زیر در شرکت مذکور به عمل آمد :

۱ـ ترازنامه سال ۱۳٥۱ شرکت تصویب و روزنامه اطلاعات جهت درج آگهی های شرکت تعیین شد .

۲ـ آقای حسین اعتضادی بسمت بازرس اصلی و آقای احمد رضوانی نراقی بسمت بازرس علی‌البدل برای‌مدت یکسال انتخاب شدند .

۳ـ ترازنامه و حساب سود و زیان سال ۱۳٥۲ شرکت تصویب و روزنامه کیهان جهت آگهی های شرکت تعیین گردید .

٤ـ آقای هوشنگ اعتضادی بسمت بازرس اصلی و آقای احمد رضوانی نراقی بسمه تبازرس علی‌البدل برای مدت یکسال انتخاب شدند .

٥ـ آقایان مهندس منوچهر شمس‌اوری و دکتر منوچهر اسکندری و مهندس کامران امیر ابراهیمی و حسین اعتضادی بسمت اعضاء هیئت مدیره برای مدت دوسال انتخاب شدند .

٦ـ باستناد صورتجلسه مورخ ۲٤ر۲ر٥۳ هیئت مدیره آقای مهندس منوچهر شمس‌آوری بسمت رئیس هیئت مدیره و آقای دکتر منوچهر اسکندری بسمت نایب رئیس هیئت مدیره و آقای مهندس کامران امیر ابراهیمی‌بسمت مدیر عامل شرکت برای مدت دو سال انتخاب شدند و حق امضاء کلیه چکها و اوراق و اسناد بهادار و تعهدآور با رئیس هیئت مدیره و مدیر عامل متفقابامهر شرکت معتبر خواهد بود ولی نامه های عادی با امضاء مدیر عامل یا رئیس هیئت مدیره به تنهائی دارای اعتبار خواهد بود ضمنا اعضاء هیئت مدیره کلیه اختیارات خود را که در اساسنامه مندرج است به آقای‌مهندس منوچهر شمس‌آوری رئیس هیئت مدیره تفویض نمود .

م‌الف ۱٦۷۲۲

مدیر کل ثبت شرکتها و مالکیت صنعتی . حمید جمشیدی

برنامه‌های جشن فرهنگ وهنر درسراسر کشور

دوشنبه ۲۷ آبان

کشایش نمایشگاه کتابهای جدید خارجی درباره ایران
سمینار بررسی مسائل آموزش فرهنگ درروستاها
نمایشنامه شنل هزار قصه «مخصوص کودکان»
کشایش نمایشگاه نقاشی دانشجویان
نمایشنامه هشتمین سفر سندباد
موسیقی ایرانی
موسیقی آوازی
جشن‌و سخنرانی
جشن‌و سخنرانی
برنامه هنری کانون سپاهیان انقلاب
نمایشنامه خسیس
برنامه هنری
موسیقی محلی
موسیقی ورقص محلی
برنامه هنری
نمایشگاه عکس آثار تاریخی
رقص وآواز محلی
تئاتر روحوضی
کشایش نمایشگاه کتاب
سخنرانی و موسیقی
رقصهای گیلانی‌وآذربایجانی
گروه موسیقی زاهدان
نمایش
نمایش ـموسیقی‌ـرقص
گروه تئاتر گرگان
نمایش‌و موسیقی
نمایشگاه عکس‌آثار باستانی
نمایشگاه نقاشی کودکان
نمایش وموسیقی
سمینار انجمن های‌حفظ آثار باستانی
موسیقی
نمایشگاه خط
ارکستر ژونس‌موزیکال
موسیقی
نمایش درانتظار گودو
نمایشگاه بنگاه‌تئاترال
موسیقی ملی‌و گروه ضرب
ارکستر جاز فولکلوریك وگروه‌کر ملی

کتابخانه مرکزی دانشگاه ساعت ۱٦
در تالار اجتماعات وزارت فرهنك و هنر ساعت۱۱
تالار ۲٥ شهریور ساعت ۱۷و۱۹
دانشگاه آریامهر ساعت ۱۷
موسسات آموزشی فرح ساعت ۱٥
دانشسرایعالی ساعت ۱۸
دانشسرایعالی سپاه دانش ساعت ۱٥
مجتمع بوعلی‌سینا یوسف آباد ساعت ۱۷
دبیرستان شهپرست شاهپور ساعت ۱۷
تالار فرهنك ساعت ۱۸
کرمانشاه ـتالارشهر
قصرشیرین ـدبیرستان شاهدخت
سرپل‌ذهاب ـ آموزش وپرورش
سنقرـخانه پیشاهنگی
شاه‌آبادغرب صحنه‌ـ هرسین
اراك ـکتابخانه عمومی
نهاوند‌ـدبیرستان پروین اعتصامی
جزیره هرمز
رستاق‌یزدـکتابخانه عمومی
رستاق‌یزدـکتابخانه عمومی
زاهدان ـتالار پرورشی
زابلـ سالن‌شهرداری
سنندجـ تالارفرهنك
رامیان ـمدرسه‌مولوی
گودکوی
قزوین‌ـ زیاران آبیك
شاهرودـکتابخانه عمومی
رفسنجان ـمدرسه قرشی
کرمانـ دبیرستان شاهپور
شیرازـ دبیرستان نمازی
شیرازـ مرکززرهی
فیروزآباد
اصفهانـ دانشگاه
رضائیه ـبالو
مسجدسلیمانـ تالار امور تربیتی
آبادان ـسینما تاج
مشهدـ سالن والاحضرت ولیعهد
تبریز ـکاخ‌جوانان

آگهی تفویض حق امضاء در شرکت سهامی خاص پتروشیمی ایران نیپون ثبت شده بشماره ۱۷٥٥٤

باستناد صورتجلسه هیئت مدیره‌مورخ ۲۹ر٤ر٥۳ آقای نوبویوکی تاناکا عضو هیئت مدیره در غیاب یا معذوریت آقای شوساکوموکاوا مدیر عامل شرکت مجاز است کلیه چکهای صادره را امضاء نماید .

م‌الف ۱٦۷۳۳

مدیر کل ثبت شرکتها و مالکیت صنعتی ـ حمید جمشیدی

آ ـ ۱۰۰٤٦۲

آگهی اجاره ساختمان

سازمان بیمه های اجتماعی برای استقرار آموزشگاه عالی پرستاری اشرافیان احتیاج بیك دستگاه ساختمان ۳۰ اطاقه با تعدادی سالن در حوالی خیابان های آیزنهاور ـ شاه ـشاهرضا و تخت جمشید و همچنین نیاز بیك دستگاه ساختمان ۲۰ اطاقه در حدود میدان۲٤ اسفند بمنظور استقرار درمانگاه تخصصی داردکسانیکه دارای ساختمانی با مشخصات فوق‌الذکر باشند میتوانند با دردست داشتن فتوکپی سند مالکیت و نقشه و کروکی ساختمان همه روزه در ساعات اداری به مدیریت تدارکات سازمان بیمه های اجتماعی واقع در خیابان آیزنهاور مراجعه‌نمایند تا در صورت واجد بودن شرایط نسبت باجاره ساختمان اقدام شود . م‌الف ۱٦۷۰۲

سازمان بیمه های اجتماعی

قابل توجه‌جویندگان کار

از جویندگان کار برای مشاغل زیر دعوت میشود جهت مصاحبه و راهنمائی شغلی تا تاریخ ۲۸ر۸ر٥۳ به مرکز کاریابی و اشتغال اراك واقع در خیابان ملك و در شهرستان‌ها به نزدیکترین مرکز کاریابی‌واشتغال محل سکونت خود مراجعه نمایند کارگران‌ماهر و نیمه‌ماهر که دارای گواهینامه مهارت حرفه‌ای‌ازمراکز آموزش حرفه‌ای ذیصلاح باشندحق‌تقدم خواهندداشت.

ردیف	نام شغل	جنس	سن	تحصیلات	سابقه کار	تعداد
۱	حسابدار کارگاهی	ـ	ـ	دیپلم	۳ سال	۱ نفر
۲	کارتکس‌من	ـ	ـ	دیپلم	۱ سال	۱ نفر
۳	کمك انباردار	ـ	ـ	دیپلم	۱ سال	۸ نفر
٤	انباردار	ـ	ـ	دیپلم	۱۰ سال	۱ نفر
٥	تکنیسین گازکربنیك	ـ	ـ	دیپلم	۳ سال	۱ نفر
٦	تکنیسین ساختمان	ـ	ـ	دیپلم	۲ سال	۱ نفر
۷	انباردار	ـ	ـ	سیکل	۲ سال	۱ نفر
۸	ورقکار درجه یك	ـ	ـ	ششم ابتدائی	٥ سال	۱ نفر
۹	برشکار درجه یك	ـ	ـ	ششم ابتدائی	٥ سال	۱ نفر
۱۰	نقشه‌کش	ـ	ـ	دیپلم	۲ سال	۱ نفر
۱۱	دیس‌پیچر	ـ	ـ	دیپلم	۲ سال	۱ نفر
۱۲	برنامه‌ریز	ـ	ـ	دیپلم		۱۳ نفر
۱۳	مهندس مکانیك	ـ	ـ	مهندس	۲ سال	۱ نفر
۱٤	روش‌نویس	ـ	ـ	مهندس متالوژی	۲ سال	۱ نفر
۱٥	متدنویس کارگاهی	ـ	ـ	دیپلم	۱۰ سال	۳ نفر
۱٦	مهندس متالوژیست	ـ	ـ	مهندس	ـ	۱ نفر
۱۷	مهندس مکانیك	ـ	ـ	مهندس	ـ	۱ نفر
۱۸	دبیرفنی مرکز آموزش مکانیك	ـ	ـ	مهندس مکانیك	ـ	۲ نفر
۱۹	مهندس صنایع	ـ	ـ	مهندس	ـ	۱ نفر
۲۰	مهندس تاسیسات ضروری	ـ	ـ	مهندس	ـ	۱ نفر
۲۱	حسابدار	ـ	ـ	دیپلمه	۳ سال	۱٥ نفر
۲۲	حسابرس پیش‌بین	زن	ـ	دیپلمه	ـ	۱۲ نفر

۱ـ۱۰۰۳۱٦

اداره کل اشتغال ـ وزارت کار و امور اجتماعی

مصرف نادرست داروهای خطرناک

«توپ ضد هوایی» و «دم اژدها» هروئینی‌ها را بجهان خمودگی و بیحالی می‌برد

مصرف مداوم قرصهای ضد بارداری‌هم اعتیادآور است

اعضاء باند های شکار اژدها ـ شلیك توپ هوائی ونواختن ارگ دهنی ـ ازخطرناکترین و درعین حال بدبخترین آدمهای روزگارند .

آنها یك مشت «هروئینی» هستند که به شیوه های متفاوت ، مواد مخدر استعمال‌میکنند ونامهای دهان پرکنی چون «اژدها» وتوپ ارگ» نیز، نمایشگر طرز استعمال هروئین است .

اخیرا قسمت مواد مخدر سازمان ملل متحد ، درباره مصرف نادرست مواد مخدر ومواد روانگرای ، گزارشی انتشار داده تا مردم جهان رادر مسیر خطرات ناشی از استعمال دارو ها و مواد خطرناک قراردهد .

کمیته تحقیقاتی‌سازمان ملل فاش ساخته است که حتی استعمال داروهائی‌که، ترکیبی ازموادمخدر دارند و پزشکان آنها راتجویزمیکنند، اعتیادآور است و شواهدی درین زمینه هست ، مثلا : خانمی که با مصرف قرص های ضد چاقی میخواهد وزن خود را کم کند براثر استعمال مستمرانیگونه داروها ، نوعی اعتیاد دراو ایجاد میشود که‌بمرور‌به‌زمره «مسافران» سرزمین خیالی معتادان ، می پیوندد .

مصرف نادرست موادمخدر ، مساله کهنه‌ایست که چندین قرن‌از عمر آن میگذرد . دارو های خطرناک که شامل یک دسته از موادیست که مصرف آنهاسلامت افراد مصرف کننده را بخطر انداخته ، و برای بهداشت عمومی و اجتماعی نیز مشکلاتی پدید می‌آورد .

درحال حاضر دارو های خطرناک صورت‌بغرنج تری‌بخود گرفته ، زیرا مصرف موادی که‌اصطلاحا «روای‌گرای» نامیده میشود بمصرف نادرست مواد مخدر نیز اضافه شده و شکل اعتیاد: یك‌درد بزرك اجتماعی ... هوایی»و «دم اژدها» بر ضعف‌وزبونی، بیچارگی‌و درماندگی خود سرپوش می‌نهند.

اضطراب آوری یافته است .

اینگونه‌مواد برفعالیت دماغی و حالت روانی ، تاثیر می گذارند ، مثل دارو های ضد درد یامسکن (برای تسکین‌درد) یا برای تولید یا طولانی شدن خواب(داروهای‌خواب‌آور)برای رفع‌تحریکات‌عصبی یامهارکردن اختلالات عصبی «دارو های‌مسکن اعصاب»و بالاخره برای آرام‌کردن اضطراب ونگرانی «دارو های آرام‌بخش » بکار میروند که‌در پزشکی اهمیت دارند.

مواددیگری هستند که روی فعالیت های دماغی اثری عکس آنچه گفته شد، دارند یعنی تحریك کننده‌اند . استعمال این قبیل مواد ، بمنظور های درمانی ، محدود است. تنها درمواردی مثل بالابردن ظرفیت تمرکز حواس، وتحریك فعالیت های دماغی(توان‌افزا) از آنها استفاده‌میشود .

یا داروهایی برای از بین‌بردن احساس گرسنگی، برای درمان چاقی (مواد بی اشتهائی آور).

بطور کلی دارو های خطرناك و مواد روان گرای را میتوان به چهار دسته تقسیم کرد:

*داروهای سستی‌زا *داروهای توان افزا * مواد توهمزا وحشیش.

تریاك

داروهای سستی‌زا مثل‌تریاك و مشتقات آن است. تریاك در گذشته یك‌داروی مهم طبی بود که برای تسکین سرفه، اسهال وبعنوان مسکن و خواب‌آور بکار میرفته است .

اما امروزه مواد دیگری مثل مرفین و کدئین جای‌آنرا درامور پزشکی گرفته و در نتیجه امروز تریاك بصورت یك‌ماده اولیه‌برای شناختن مرفین و کدئین‌محسوب میشود.

مرفین ۱

مرفین‌که از تریاك گرفته‌شده «گرز خشخاش » ماده مسکن موثریست که‌اهمیت آن‌ازمشتقاتش کمتر‌نیست. مرفین، بطور جاری، برای تسکین بسیاری از در های حاد ونیز درمراحل آخرین‌بیماری معتادان باعناوینی مانند «توپ صد بیچارگی‌و درماندگی خود سرپوش می‌نهند.

های غیر علاج «مانند سرطان » بکار میرود.

غالب معتادان به‌مرفین کسانی هستند که پس‌از یك دوره‌درمان طولانی باآن معتاد شده‌اند . معتادان به هروئین نیز غالبا به مرفین روی می‌آورند .

هروئین

هروئین مشتق از مرفین بوده و در امر درمان ، مسکن هائی که خطر کمتری دارند، جایگزین آن‌شده‌اند.

از نظر سنجش،هروئین ۲ـ۱۰ برابر از مرفین قویتر است وبین کلیه مواد مخدری که تاکنون شناخته شده‌اند، قدرت اعتیاد ـ آوری بیشتری‌دارد.

«شکاراژدها» روش معتدادانی است که هروئین را روی کاغذ آلومینیومی میریزند و با شعله کبریت یاشمع آنراگرم‌میکنند ، وقتی ذوب شد دودی ازآن‌متصاعد میشودکه آنرا استنشاق میکنند ـوچون این دود شکل‌دم مواج اژدها را بخود میگیرد، آنراشکار اژدها نامیده‌اند ـو یا روش توپ ضد هوائی ،به گویی است که نوك سیگار را به کرد هروئین آلوده میکنندو برای انکه گرد از روی سیگار نریزد ، سر را بالا میگیرند و نوك سیگاربطرف هوا در میاید و اینرا ضد هوائی خوانند.

باربی‌تودیك‌ها

دارو های خواب‌آور ، مسکن اعصاب ، آرام‌بخش که مهمتر از همه آنها «باربی‌توریك‌ها »هستند این داروها بیشتر برای تسکین اعصاب و ایجاد خوا ب‌تجویز می شوند . ازنیم قرن‌پیش دربسیاری از کشورها تقریبا ده درصدنسخه های‌پزشکان را تشکیل میدهند.

ال‌ـ اس ـ دی

مهمترین مواد «توهمزا »که‌از یك عده مواد مختلف الجنس از گروه های شیمیائی‌وداروئی تعلق دارند ال.اس. دی است که‌تولید اوهام حسی واوهام بصری می‌کنند. تعداد افرادی که پس از استعمال مواد توهمزا تحت درمان پزشکی قرار میگیرند ، روبه افزایش است .

درسال ۱۹٦۷ تحقیقاتی که پزشکان درباره عکس‌العمل های خطرناك مصرف ال . اس. دی‌به عمل آورده‌اند نشان میدهد که مصرف این ماده‌عکس‌العمل زیان آوری دارد‌که شامل نوزده مورد شروع بخودکشی ، یازده مورد خودکشی، چهار مورد شروع به آدمکشی‌ویکمورد آدمکشی‌است.

حشیش

حشیش ماده توهمزائی است بسیار قوی که از گیاه شاهدانه بدست میاید . مصرف حشیش برروی حالت عقلی ، اثر شدید دارد واختلالاتی مربوط به حالت روحی ، ادراك زمان ، ادراك‌سمعی وبصری، گسیختگی شخصیت و ازدست دادن مفهوم واقعیت در مصرف‌کننده ایجاد میکند.

اصطلاح حشیش ، ماری جوانا یا «هاش »به اشکال مختلف‌تهیه این ماده از گیاه شاهدانه اطلاق میشود.

* مقاله بالا، فشرده‌یی است از رساله « مصرف نادرست دارو های خطرناك »ترجمه‌وکترحسنعلی آذرخش ـاز انتشارات وزارت بهداری.

بیماری تنبلی .....

بقیه از صفحه ۹

روانشناسان میگویند : «تنبل ، انسانی بی‌اعتنا و سهل‌انگاراست اما همیشه بی‌خیال نیست. گاهی درون پرجوشی دارد اما از بس فعالیت نکرده و نمیداند از کجا و چگونه شروع کند، بیحرکت و عاطل بجای میماند! ولی بهرحال، بیکاری و تنبلی ، همواره باخطر احساس بیهودگی و بطالت همراه است. آنهایی که در ارزیابی‌نتایج کاری که انجام میدهند ، به جایی میرسند که متوجه‌میشوند با دست خودشان چگونه خود را به عقب رانده‌اند و همراهانشان چقدر جلو افتاده‌اند ، بی‌اختیار به‌خشم و نومیدی دچار میشوند ، اگرچه خود را واقعا مقصر میدانند ! بهرحال، «تنبل» اولین کسی است که از تنبلی‌خودش ضربه میخورد و افسرده میشود.

روانشناسان‌معتقدند که تنها راه درمان تنبلی، تمرین است. «تنبلی» نوعی اعتیاد است که بدشواری می‌توان ترکش کرد ولی اگر تنبلها ، بتدریج، خود را باکار وکوشش آشنا سازند، ازین ناراحتی برای همیشه جدا خواهند شد.

مسئولیت پسرها

اگرچه خانواده‌ها کمابیش‌سعی دارند که پسران خود را با مسئولیت‌های زندگی آشنا کنند، اما هرگز به فکرشان نمیرسد که زندگی آینده، غیر از کار در اداره و بازار و ...مسئولیتهای دیگری هم از یک پسر میخواهد. برای همین مرد ایرانی به ندرت ممکن است حاضر شود درکار خانه‌یا مسائل مربوط به‌بچه‌هایش کمکی کند، حتی اگرهمسرش نیز مانند او مسئولیت و کار درخارج از خانه داشته باشد!

مردهای ما فکر می‌کنند ازقدر مردانه‌شان کاسته میشود اگر در مشکلات وکارهای‌مربوط بزندگی مشترک سهمی داشته باشند!

البته بسیارند زنهایی نیز که کوچکترین احساس اشتراک و همکاری‌نسبت به‌مسائل همسرشان ندارند . اما فکر نکنید این از بی محبتی است، علت عمده را باز باید در تنبلی جست‌وجو کرد!

روانشناسی تنبلها

دعوت از حجاج محترم

گروه ۲۷۰ بمدیریت حاج سیدعلی اکبر مسجی‌زاده جمعه اول و هشتم و پانزدهم آذرماه از ساعت ۲ بعداز ظهر برنامه تعلیم‌مناسک‌حج‌توسط حاج‌شیخ‌محمدعلی انصاری‌برگزارمینماید.

نشانی ـ خیابان ری کوچه آبشار کوچه گرکانی پلاك ۷

حسینیه مسجی

۱ـ۳ آـ۱۲۰۱۷

اطلاعیه

سازمان بنادر و کشتیرانی در نظر دارد کلیه عملیات مربوط به تخلیه و بارگیری و نگهداری کالا ها را در بنادر تابعه به بخش خصوصی واگذار نماید ، شرکتها و موسسات داخلی و خارجی که در این زمینه فعالیت دارند میتوانند ضمن بررسی و مطالعه امکانات موجود بنادر ایران نظریات و پیشنهادات خود را به آدرس زیر ارسال تا باتوجه به پیشنهادات و نظریات واصله موضوع‌تحت‌رسیدگی قرارگیرد.

شاهرضا بین ویلا و کالج سازمان بنادرو کشتیرانی

م‌الف ۱٦٦۷۱

آگهی مزایده اجناس مستعمل واسقاطی

شرکت سهامی تاسیسات جهانگردی مقداری اجناس مستعمل و اسقاطی هتلهای تابعه خود را یکجا از طریق مزایده بفروش میرساند.

داوطلبان میتوانند اجناس مذکور را که در انبار مرکزی شرکت واقع در خیابان ، آیزنهاور ـ نرسیده به میدان شهید ـ خیابان‌دکتر هوشیار جنب شرکت وزنه میباشد ملاحظه نموده و پس از اطلاع از شرایط مزایده پیشنهاد کتبی خرید را باذکر مبلغ‌پیشنهادی ورسید مبلغ بیست هزار ریال که بحسابجاری ۱٦۱۱۹ نزد بانک مرکزی‌ایران منظور شده باشد و یا معادل آن اسناد خزانه در پاکت لاک و مهر شده تاآخر وقت اداری روز ۱۳۵۳٫۹٫۱۰ مستقیما به محل شرکت واقع در تهران بلوار الیزابت دوم، خیابان قادسی ، شماره ۱۲ تسلیم نموده واز دبیرخانه رسید دریافت دارند . جلسه مزایده در روز ۱۳۵۳٫۹٫۱۱ ساعت ۹ صبح در محل شرکت تشکیل خواهد شد.

پرداخت هزینه آگهی‌ها و حق‌کارشناسی و سایر هزینه‌های دیگر بعهده برنده مزایده میباشد. م‌الف ۱٦۷۲۱

آگهی تاسیس شرکت سهامی خاص بورت

نظر به لایحه قانونی اصلاح قسمتی از قانون تجارت مصوب ۱۳٤۷٫۱۲٫۲٤ و ماده ۱۹۷ قانون تجارت و ماده ٦ آئین‌نامه قانون مصوب ۱۳۱۱خلاصه اظهارنامه و اساسنامه شرکت سهامی خاص بورت که در تاریخ ۱۳۵۳٫۸٫۱۲ تحت شماره ۱۹۹۷۱ در این اداره ثبت و در تاریخ ۱۳۵۳٫۸٫۱۳ از لحاظ امضاء ذیل ثبت تکمیل گردیده برای اطلاع عموم در روزنامه رسمی کشور و روزنامه کثیرالانتشار اطلاعات آگهی میگردد .

۱ـ نام و نوع شرکت : شرکت سهامی خاص بورت .

۲ـ موضوع شرکت : تولید مواد غذائی صادرات و واردات کالاهای مجاز بازرگانی و حق العمل کاری .

۳ـ مرکز اصلی شرکت : تهران‌خیابان‌پهلوی اخر خیابان خرسند شماره ۸۲

٤ـ مدت شرکت : از تاریخ ۱۳۵۳٫۸٫۱ بمدت نامحدود .

۵ـ تابعیت شرکت : ایرانی .

٦ـ سرمایه‌شرکت : مبلغ‌یک‌میلیون و دویست هزار ریال منقسم به ۱۲۰ سهم ده هزار ریالی با نام.

۷ـ میزان سرمایه پرداختی‌وشماره فیش بانک مربوطه و مبلغی که تعهد شده است : صدی پنجاه مبلغ اسمی سهام بموجب گواهی شماره ۱۲۲۷٫۱٤٫۵ مورخ ۱۳۵۳٫۸٫۱ بانک عمران شعبه قلهک به حساب جاری شماره ۲۵٤پرداخت و بقیه تعهد شده است .

۸ـ موسسین شرکت : آقایان محمد گرکانی مطلق ـ دکتر اکبر کلانتر مهرجردی ـ قدرت‌اله ثابت.

۹ـ اولین مدیران شرکت : آقای محمدگرکانی مطلق مدیر عامل و عضو هیئت مدیره دکتر کلانتر مهرجردی رئیس و عضو هیئت مدیره قدرت‌اله ثابت عضو هیئت مدیره شرکت برای مدت دو سال میباشند.

۱۰ـ اختیارات‌مدیر عامل :آقای محمد گرکانی مطلق امضاء کلیه اوراق و اسناد بهادار و چک های بانکی همراه با امضاء یکی دیگر از اعضاء هیئت مدیره خرید و فروش کالا و انجام هر نوع معاملات‌بازرگانی و انجام کلیه اموری که شرکت بمنظور آن تشکیل‌شده است قبول نمایندگی از موسسات داخله و خارجه و تعیین وکیل در توکیل و اقامه دعاوی در کلیه دادگاه ها بنام شرکت .

۱۱ـ روزنامه کثیرالانتشاری که برای‌دعوتها تعیین شده است : اطلاعات .

۱۲ـ دارندگان حق امضاء در شرکت :مدیرعامل و یکی از اعضای هیئت‌مدیره متفقا با مهرشرکت.

۱۳ـ اولین بازرسان اصلی‌وعلی‌البدل شرکت: خانم خدیجه گرکانی بازرس اصلی خانم افسر زاهد ده آبادی بازرس علی‌البدل برای مدت یکسال .

۱٤ـ انحلال‌شرکت : طبق ماده ۱۹۹ اصلاحی‌قانون تجارت .

آـ۱۰۰٤۵۱ مدیر کل رئیس اداره ثبت شرکتها ومالکیت صنعتی

آگهی تجدیدمناقصه‌شماره۱۰٤۷٫۵۳

راه‌آهن دولتی ایران ۱٤ قلم‌آهن مختلف موردنیاز را برطبق مشخصات وشرایط‌مربوطه ازمحل‌طرحهای عمرانی

از طریق مناقصه تحویل تهران انبار مرکزی د ـ ربلگذاری خریداری‌می نماید .

داوطلبان شرکت در مناقصه می توانند در ساعت اداری جهت دریافت اسناد مناقصه با تسلیم فیش بانکی به‌مبلغ ۲۰۰ ریال بحساب ۱۰۳۹راه‌آهن نزدبانك مرکزی باداره کل کارپردازی‌مراجعه فرمایند شرکت کنندگان در مناقصه باید مبلغ یکصد هزار ریال ۱۰۰۰۰۰ ریال بعنوان سپرده شرکت‌در مناقصه به حساب ۱۰۵۹ راه‌آهن نزد بانك مرکزی ایران پرداخت نموده‌وفیش آن‌یا معادل همان مبلغ ضمانت‌نامه‌بانکی صاد ریکی از بانکهای مجاز ایران که لااقل یکماه اعتبار داشته باشه بضمیمه پیشنهاد خود تاساعت ۹ صبح روز ۱۹٫۹٫۵۳در صندوق پیشنهاد ها واقع در اداره کل کارپردازی بیاندازند . پیشنهاد های واصله ساعت‌ده‌روزمزبور باز وقرائت خواهد شد .حضورپیشنهاد دهندگان یا نمایندگان مجازآنهادرجلسه مناقصه آزاد است وراه‌آهن در رد ویا قبول‌هریك یاتمام پیشنهاد ها مادامی که قرارداد مبادله نشده است جزاوکلا مختار می باشد به پیشنهاد فاقد سپرده ومشروط ومبهم وپیشنهادی که بعد از موعد مقرر برسد ترتیب‌اثر داده‌نخواهد شد سپرده‌برنده اول ونفر دوم مناقصه نگهداری و در صورت استنکاف ازانجام معامله بدون تشریفات بنفع‌راه‌آهن‌ضبط خواهد شد.مالیات متعلقه و هرگونه عوارض دیگر بعهده برنده مناقصه می باشد . راه‌آهن می تواند تا صدی‌بیست وپنج‌از میزان معامله کسر یا اضافه نماید . م‌الف ۱٦۵٦٤

آـ۱۰۰۰۷٦ راه‌آهن دولتی ایران

آگهی مسابقه‌ورودی دوره‌شبانه دانشگاه‌تهران برای نیمسال دوم سال تحصیلی ۵۴/۵۳

دوره شبانه دانشگاه تهران در اجرای مصوبات کنفرانس آموزشی رامسر از میان دارندگان دیپلم‌های ریاضی‌ـطبیعی ـادبی از طریق مسابقه ورودی تعدادی دانشجوی جدید می پذیرد.

مواد امتحانی :

مواد عمومی مسابقه ورودی ، زبان فارسی وشناخت فرهنك ملی ایران ، زبان انگلیسی یا فرانسه برای کلیه داوطلبان هرسه دیپلم است.

مواد تخصصی :

برای دیپلم طبیعی ۱ـ طبیعیات (فیزیولژی گیاهی و جانوری ، زمین شناسی وتکامل) ۲ ـفیزیك وریاضی ۳ـ شیمی ، برای دیپلم ریاضی : ۱ـ ریاضیات(جبرو هندسه مثلثات و حساب استدلالی)۲ـفیزیك ومکانیك ۳ـ شیمی ، برای دیپلم ادبی :۱ـ ادبیات فارسی‌وزبان عربی ۲ـ فلسفه و منطق ،روانشناسی و اخلاق ۳ـ تاریخ‌و جغرافیا.

رشته های تحصیلی :

داوطلبان میتوانند برحسب‌دیپلمی که دارند ازمیان رشته های ذکر شده در جدول زیر حداکثر تا ۵رشته بترتیب تمایل خود انتخاب و در برك ثبت نام باشماره کد مربوط مشخص کنند .

کد رشته	نام رشته	دیپلم‌مورد قبول			کد رشته	نام رشته	دیپلم‌مورد قبول	
		طبیعی	ریاضی	ادبی			طبیعی	ریاضی
۱۱	ادبیات فارسی			×	۱۵	فیزیك		×
۱۲	زبان‌وادبیات انگلیسی	×	×	×	۱٦	شیمی	×	×
۱۳	جغرافیا	×	×	×	۱۷	زمین‌شناسی	×	×
۱٤	حقوق‌قضائی	×	×	×				

شرایط و مدارك نام نویسی

داوطلبان باید درخواست ثبت نام را از روزنامه جدا کنند و پس از تکمیل بضمیمه مدارك خواسته‌شده بشرح ذیل حداکثر تا روز دوشنبه چهارم آذر ماه ۱۳۵۳ به نشانی (سازمان مرکزی دانشگاه تهران ـ امور آموزشی نام نویسی مسابقه ورودی دوره شبانه) توسط پست سفارشی دوقبضه ارسال دارند. به‌تقاضا هائی که بعداز روز چهارم آذر ماه به‌پست داده شود ترتیب‌اثر داده نخواهد شد .

تاریخ توزیع کارت ورود به جلسه امتحان و نیز تاریخ‌انجام مسابقه ورودی از طریق‌آگهی‌دیگری باطلاع عموم خواهد رسید .

الف : یك‌برگ رونوشت شناسنامه یافتوکپی صفحه اول آن .ب: ۳ قطعه عکس ٤ × ۳ برقی‌که‌درسال۱۳۵۳ گرفته شده‌باشد (نام‌ونام خانوادگی وشماره‌شناسنامه وتاریخ‌تولد داوطلب پشت عکس نوشته شود).

ج: رسید مبلغ۵۰۰ ریال بحساب ۲۲٤۵بانك‌مرکزی ایران که درکلیه شعب بانك ملی ایران نیزقابل‌پرداخت است . د : فتوکپی برك پایان خدمت وظیفه عمومی‌ویا فتوکپی برك معافیت دائم برای آقایان ، خانمها در صورت توفیق در مسابقات ورودی باید وضع خودرابا دفتر خدمات اجتماعی بانوان روشن نمایند .

یادآوری :

غیر ازمدارك خواسته شده ، مدرك دیگری همراه‌با تقاضانامه ارسال نشود.

مدارك‌ووجه‌نام‌نویسی بهیچوجه مسترد نخواهدشد.

داوطلبان روشندل ،موضوع روشندلی خودرا درزیر فرم تقاضانامه اعلام دارند .

درخواست ثبت‌نام برای شرکت درمسابقه ورودی دوره‌شبانه دانشگاه تهران نیمسال دوم سال تحصیلی ۵۴ - ۱۳۵۳

در این محل چیزی ننویسید

محل درج حروف الفبای نام خانوادگی بترتیب از راست بچپ

۱ـ نام خانوادگی

محل درج حروف الفبای نام بترتیب از راست بچپ

۲ـ نام

۳ـ شماره شناسنامه ۴ـ محل صدور ۵ـ تاریخ تولد ٦ـ محل تولد

۷ـ رشته تحصیلی دبیرستان : طبیعی ○ ریاضی ○ ادبی ○ (فقط یکی را در خانه را علامت بگذارید)

۸ـ زبان خارجی که امتحان میدهم : انگلیسی ○ فرانسه ○ (فقط یکی از دو خانه را علامت بگذارید)

۹ـ شماره کد رشته انتخابی خود را باتوجه به شماره های جدول بترتیب تقدم در خانه های زیر درج کنید .

انتخاب اول ○ دوم ○ سوم ○ چهارم ○ پنجم ○

نشانی کامل داوطلب : شهر خیابان کوچه پلاك تلفن

تاریخ امضاء داوطلب

آگهی حراج

اداره گمرك مشهد از تاریخ ۸٫۳۰ لغایت ۹٫۷ـ۵۳از ساعت ۹تا ۱۱ صبح ها کالا های متروکه و ضبطی مشروحه زیر را از طریق حراج همگانی‌بفروش‌میرساند طالبین میتوانند قبل از حراج همه روزه غیر از ایام تعطیل کالا های مندرج در آگهی را رویت نموده و با آگاهی از مشخصات کامل کالا در روز های مزبور در حراج شرکت نمایند .

۱ـیکدستگاه اتومبیل‌سواری‌جیپ‌استیشن‌لندروردیزلی مدل ۱۹٦۷ پلاك شماره HHL ٦۳۹ E

۲ـ یکدستگاه اتومبیل سواری پژو ۲۰٤ بنزینی مدل ۱۹٦۹ پلاك شماره ۷۵ ZW ۲۸۳۷

۳ـ یکدستگاه اتومبیل سواری ساب دو درب بنزینی مدل ۱۹۷۳ پلاك شماره ۷۳ Z ۱٤٤۸ GE

٤ـ یکدستگاه اتومبیل سواری بنز۱۸۰ بنزینی مدل ۱۹۵۹ پلاك شماره ۷۲۸۷ Z ۷۸٦

۵ـ یکدستگاه اتومبیل سواری اپل‌کادت دودرب بنزینی مدل ۱۹٦٦ پلاك شماره ۲۵۷۰ Z ۲۸۷

٦ـ یکدستگاه اتومبیل سواری اپل‌رکورد ۱۷۰۰ دودرب بنزینی مدل ۱۹٦۲ پلاك شماره ۷۷۳ GOT

۷ـ یکدستگاه اتومبیل فولکس واگن استیشن سه درب بنزینی مدل ۱۹٦٤ پلاك شماره ۵٦ MHMH

۸ـ یکدستگاه اتومبیل فولکس واگن استیشن سه درب بنزینی مدل ۱۹٦٤ پلاك شماره ۱۱۲۵ Z ۸۰۰

۹ـ یکدستگاه اتومبیل سواری بدفورد سه درب بنزینی مدل ۱۹۷۰ پلاك شماره ۱۱٦ AUL

۱۰ـ یکدستگاه اتومبیل سواری مینی‌بوس بدفورد دودرب بنزینی مدل ۱۹٦٦ پلاك شماره ۵٤۳۷۱ CU

۱۱ـ یکدستگاه اتومبیل سواری فورد کنسول چهار درب بنزینی مدل ۱۹٦۰ پلاك شماره ٤۲٦ ALH

۱۲ـ یکدستگاه اتومبیل فورد استیشن ترانزیت سه درب بنزینی مدل ۱۹٦۳ پلاك شماره ۲۸۳ E GER

۱۳ـ یکدستگاه اتومبیل فورد استیشن ترانزیت سه درب بنزینی مدل ۱۹٦۸ پلاك شماره ۹٦ـ۷۷ XN

۱٤ـ یکدستگاه اتوبوس فورد ترایدر بنزینی مدل ۱۹٦۰ پلاك شماره ۷۱٤ KEN

۱۵ـ یکدستگاه اتومبیل کمبی‌هانوماك سه‌درب دیزلی مدل ۱۹٦٦ پلاك شماره ۲٤ـ۹٦ VS

۱٦ یکدستگاه مینی‌بوس موریس‌کامرشال سه درب بنزینی مدل ۱۹۷۱ پلاك شماره ۷۷۸ K AKR

۱۷ـ یکدستگاه شاسی اتومبیل سواری بنز مستعمل ـ مدل ۱۹۵۷ پلاك شماره ۳۹۱۹٫۷۸ مشهد

۱۸ یك عدل خام گاوی بوزن با ظرف ۹۳ کیلو

۱۹ـ ۱٤۳ کیسه مغز هسته تلخ زردآلو بوجاری شده بوزن با ظرف ۹۸۷۱ کیلو

۲۰ـ ۲۱۱ بسته عبارت از ۱۰۵٤۵ تخته گونی خالی مستعمل جای کنجاله بوزن ۱۱٦۵۳ کیلو

اداره گمرك مشهد

گزارش

گزارشی ازبحث‌های داغ درکنگره مدیریت

«کی بود، کی بود؟ من نبودم!»:
سیاست مدیرکل‌های امروزی است

قانون استخدام نارساست ، اشکالات‌زیاد دارد ، یك متخصص برق، یا لوله‌کشی آب و یا شوفاژ که مدرکی در دست ندارد ، در سازمان دولتی چه عایدش میشود ؟
درسازمانهای ما کارمندان ، غالبا احساس بی‌اثر بودن می‌کنند . نظام دلالی دردستگاههای اداری ما رایج شده است وبافراد زدوبندچی بزرگترین پاداش‌ها داده میشود !

اینها قسمتهائی از مطالبی است که در کنگره مدیریت تخت‌جمشید ـ که از سوی انجمن مدیریت ایران برگزار شد ـ به‌میان آمد .

مدیریت یامدیر کلی؟

«مدیریت» ، یک لغت جدید است که نه‌تنها در ایران ، که حتی در دنیا سابقه چندانی ندارد .

مدیریت چیست ؟ بقول یکی ازشرکت‌کنندگان درکنگره‌مدیریت **کلمه «مدیریت» در ذهن انسان چهره یک مدیر کل شکم گنده را با غبغب و تبختر مدیرـ کلانه‌اش ، مجسم‌میکند : همان مدیرکلی‌که همیشه درکاریکاتور ها ، و گاه هم در ادارات ، با آن روبرو شده‌ایم .**

اما حقیقت چیز دیگریست . امروز نه مدیر کلی ، مقامی‌مهم ویکتاست ـ نه‌مدیر کل ، «مدیر کل» گذشته است ، نه‌مدیریت بامدیرکلی‌ارتباط پیدا میکند ، درحالی که‌مدیرکل هم میتواند مدیر خوبی باشد .

در کنگره یا «همایش» (به فتح‌ها) ـ نام‌جدیدی که بجای کنگره‌بکار برده‌میشود ـ مدیریت آنچنان توجیه شد که باید گفت‌با این توجیه ، ریشه های آن با زندگی یکایک ما در هر طبقه وهرشغل که‌باشیم ارتباط پیدا میکند .

مسائل مختلف مدیریت در چهار کمیته تحت عنوان های آموزش و پرورش تخصصها (به‌ریاست‌فضل‌الله‌اکبری معاون وزارت علوم) ، آموزش مدیر ضمن خدمت (به ریاست‌امیر‌ـ بدخشان) ،حقوق و دستمزد و مساله استخدامی (به ریاست پرویز کیقبادی رئیس دانشکده علوم اداری و مدیریت دانشگاه تهران) ، و بالاخره بررسی مسائل‌رفتاری‌و ساختن سازمانی(بریاست‌جمشیدفراچه‌ـ داغی رئیس سازمان مدیریت صنعتی) مورد بررسی قرار گرفت .

دراین چهار کمیته ـ که بعد از ظهر روز پنجشنبه و تمام‌صبح‌جمعه در تلاش بود ـ استادان دانشگاه‌ها و دانشکده ها ، مدیران بخش خصوصی و مدیران بخش دولتی و چهره هایی سرشناس ـ درکنار چهره های گمنام ـ به بحث‌نشستند.

«مدیریت فردی در شرایط پیشرفت و توسعه ، درسازمان ها و موسسات ،چه در بخش

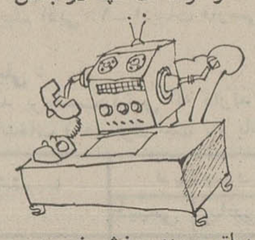

دولتی وچه‌در بخش خصوصی دوام پذیر نیست و باید مدیریت در قالب توزیع اختیارات و مسئولیت ها جست‌وجو شود .»

این سخن‌دریکی ازکمیته‌ها دهها و صد ها مساله را برمیانگیزد . مشکلات در درمملکت زیاد است دربخش دولتی‌قسمتی‌از این مشکلات زائیده پرداخت قلیل ـ دستمزد کم ـ است و قسمتی دیگر ارتباط به دوستی هاو روابط دارد ، این را یکی‌از شرکت کنندگان میگوید .

یک ـخانم شرکت کننده که در بخش دولتی مقامی دارد نیز میگوید : در یک‌سازمان دولتی،فردی واجد صلاحیت را مدیر کل کرده‌اند . اما درهمین‌اداره کل ، بیش از سه کارمند وجود ندارد ، درحالیکه مقررات‌اداری حکم میکند که اداره کل حداقل بیست کارمند داشته باشد و حالا باید هفده کارمند دیگر را استخدام کنند تا مدیر کل در مقام خود باقی بماند و چنین‌هم میشود !»

نارسائی قانون استخدام

بحث درمیگیرد : «قانون استخدام‌نارساست، اشکالات زیادی دارد ، همه میخواهند مدرک بگیرندتا‌ازمزایای قانونی آن استفاده کنند ، اما یک متخصص برق ، لوله‌کش آب و یا کارشناس شوفاژ را که مدرکی در دست ندارند و در سازمان‌های‌دولتی کارمیکنند، درکجا بحساب می آیند و چه کسی به فکر آنهاست ؟»

درین جا ،دامنه بحث به روابط کارمند و کارفرما یا مدیر و کارمند کشیده میشود .

قرچه‌داغی میگوید : «در مقررات و نظام اداری ، فرد جای ماشین را گرفته است و به روابط انسانی و مسائل انسانی کمتر توجه میشود .»

ایروانی مدیر کفش ملی تجربه خود را بازگو میکند: «این درست است ، کارمند گاه‌به‌مسائل انسانی و ارتباطات فردی آنقدر اهمیت میدهد که به پول ارجی نمی‌نهد . من‌در شرکت هایم سعی کرده‌ام که این‌ارتباط را بوجودآورم . مثلا یک‌دفتر مخصوص دارم‌که‌تاریخ

تصویر مردم از مدیر کل‌ها :

یك مرد چاق ـ باغبغب چند طبقه ـ سرطاس ـ درکنار سکرتری خوشگل !

هدف بعضی شرکت کنندگان، شکار مدیرهای جوان ولایق بود

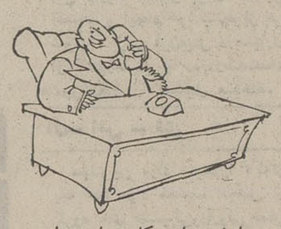

پشت‌سرگذاشته وبه‌بخش‌خصوصی روی آورده است ، درمورد سه شرکت وابسته به خود ، سیستم هایی را که برای بهبود کار و ایجاد ارتباط بین‌مدیران ورهبران دستگاهها اعمال داشته تشریح میکندو کاظم خسروشاهی نیز همینطور .

در یکی از کمیته‌ها ،هماروحی (رئیس اسبق سازمان زنان ـ که اکنون مدیر کل وزارت بازرگانی است) میگوید : «هرگاه سیستم مدیریت و بهره‌وری و کارآئی در سازمانهای دولتی اصلاح شود و ازافراد در جای خود استفاده بعمل آید، بیگمان متخصصین و کارشناسان‌مفیدی دراختیارخواهیم داشت که اگر در بخش دولتی نخواهیم از آنها استفاده کنیم ، در بخش خصوصی میتوانند ثمربخش باشند و دیگر بمواردات متخصص نیازی‌نخواهیم داشت.»

دیوان سالاری !

بحث داغ کنگره تخت‌جمشید را جمشیدقرچه‌داغی رئیس‌سازمان مدیریت صنعتی (رئیس کمیته شماره ۳) داغتر میکند : « در سازمان‌های ما دیوان‌سالاری (!) مطرح است. در نظام دیوان ـ سالاری، مقررات هدف است نه وسیله ! یعنی : اجرای مقررات

تولدفرزندان کارمندانم راتهیه و ضبط کرده است تا بموقع به کارمند خود تبریک بگویم .

ایروانی صادقانه اقرار میکند که گرچه گرفتاریهای اداره چندشرکت بزرگ خردـ کننده و ملال‌آور است ، اما : «من و همسرم یکی از وظایف شغلی خود را حتی به عیادت کارمندان بیمار و شرکت در عروسی و عزای مربوط به کارمندان اختصاص داده‌ایم.»

اما یکی از حاضران میپرسد : «در شرایطی که‌توسعه مملکت ، رشد سریع واحدهای صنعتی را بدنبال دارد، آیاامکان‌پذیر است که ما در سالهای بعد نیز به چنین ارتباطاتی توجه کنیم ؟» این حقیقت را باید پذیرفت که در کشوری پیشرفته و صنعتی ، ارتباطات ودوستی‌ها وتوقع‌ها بسیار محدودتر وکوچکتر میشود. آیا مدیرجنرال موتورز هم میتواند همان کند که ایروانی میکند ؟

دولتی‌هابااین‌نظریه موافقت‌میکنند

متخصص داریم

مهندس خلیل طالقانی کمسالها پیش کار دولتی‌رااز کرسی‌وزارت

اتکاء به دولت

قراچه‌داغی ادامه می‌دهد :
«در شرایط فعلی ، دستگاهها بیش از حد به دولت‌اتکاء دارند و لذا : زنده‌ماندن یک سازمان بصورت مستقل ، نفی میشود و استفاده از بند ناف رواج می‌یابد. در شرایط موجود ، نظام دلالی رایج شده و بزرگترین پاداش‌ها فقط به افراد غیرمتخصص و زدوبندچی داده میشود.

درمیان تمام این بحث‌ها ، یک مدیر از بخش خصوصی، تعریف جدیدی ازمدیریت بدست میدهد : «بهترین طریق مدیریت ، اجرا کردن یک برنامه است و بعد ، به مسئولان اطلاع دادن » اما همین مدیر بخش خصوصی ، اضافه می‌کند : آنگاه اصلاانجام نمیشود و در نطفه خفه خواهد شد !»

«اگربخواهی درمدیریت امروز سازمانهای دولتی کار را بمگروه محول کنی، آن کار اصلا انجام نمیشود و در نطفه خفه خواهد شد !»

کنگره مدیریت ، دور از بحث‌های داغش، دست‌کم این نکته را مطرح کرد که باید درباره آن بیشتر اندیشید :

باید مدیریت را پذیرفت و آنرا با محیط تطبیق داد و یا بقول‌یکی ازشرکت‌کنندگان درکنگره : (باید این «دایره باطل» را در جائی شکست و نظامی تازه بوجود آورد).

. . . وچند نکته درحاشیه :

*در بیرون جلسات‌کنگره وکمیته ها، برخی ازمدیران بدنبال شکار نیروی انسانی‌ماهر بودند،آنها به کمیته ها می رفتند و با افرادبه‌گفت‌وگو می‌نشستند، شاید که فردی‌مطلوب بیابند وباو قرارداد‌کار ببندند .

*خانم‌های مدیران درهر دوروز پنجشنبه‌وجمعه که‌کنگره ادامه داشت،به بازدید از آثار تاریخی پرداختندو به‌همسران خود اجازه دادند که ساعتی به‌تفکر درباره مدیریت‌بپردازند!

* ازجمله اتفاقات جالب خارج از جلسات، که قبل از بازگشت شرکت کنندگان به‌تهران روی داد این‌بود که‌بانوئی که مدیریت سازمانی رابعهده دارد، چند دقیقه‌یی به‌استراحت پرداخته بود و همسرش که خوداز مدیران بودو اصول مدیریت، توصیه میکرد که‌به وضع وحال «خانم» توجه بیشتری نشان دهد چمدان رابست‌و تحویل نماینده هواپیمائی داد. اما...وقتی خانم از خواب برخاست‌و لباس پوشید وآماده خروج از محل استراحت شد، ناگهان متوجه‌شدازکفش‌هایش اثری نیست! کاری نمیشدکرد، جزآنکه مدیریت هتل داریوش یك جفت دم‌پائی لاستیکی باوقرض بدهد. وی درتهران هنگامی به‌کفش‌هایش رسید که چمدان‌خودرا ازهواپیمائی‌دریافت‌کرد.

* دراولین شب‌کنگره، پس از جلسه همگانی و صرف شام، «هایده» بزم مدیران راگرم‌کردو الهامه رقاصه‌یی که هیچکس او را نمی‌شناخت ، بارقص عربی هنرنمائی کرد!

مطرح است، نه‌انجام ماموریت اصولی و منطقی! در سازمان‌های ما عبارت (کی‌بود، کی‌بود ؟ من نبودم!) حکومت می‌کند.»

جدول های اطلاعات

جدول عادی شماره ۷۸۹۱

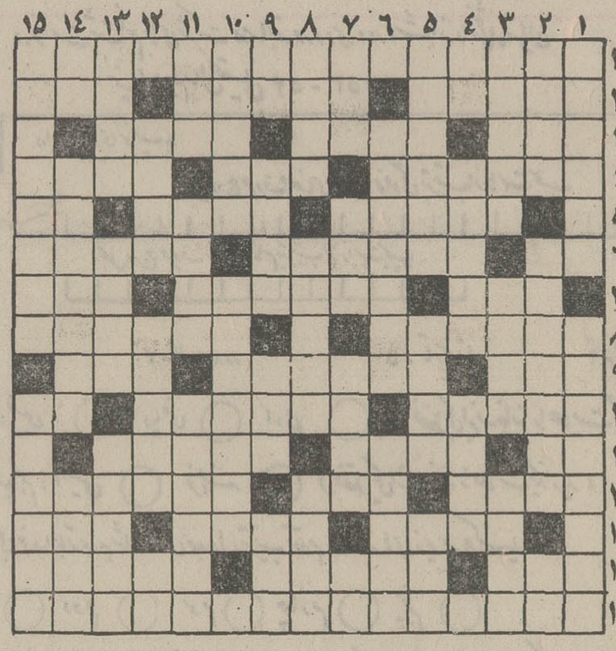

افقی :
۱ـ اثرش‌درپیشرفت اجتماعی ایران جای تردید ندارد ۲ـ قبل از هرچیز به پزشک احتیاج‌دارد ـ صلاح آن را خسروان دانند ـ آهنگی در موسیقی ۳ـ آرزو ـ معروف‌ترین خری که هنوز نیامده ـ روش حیوان نااهل ! ٤ـ پشتیبان ـ کوه نبوت‌ـ آلیژی است ٥ـ شاعر از صحبت تشخیص میداد‌ـ اصل و مبداء ـ ضمیر انگلیسی ٦ ـ پایان‌نامه ـ زیبا که باشند این چنین هم می‌شوند ـ یکشنبه‌ها پررونق‌تر است ۷ـ نیکو و ظریف ـ همیشه می‌ماند ـ پایتختی در اروپا ۸ـ سخن یاوه‌سرا جز این نیست ـ نام دیگر هاون۹ـ زودگذر ـ گیاه خورشی ـ کلمه خطاب ۱۰ـ سفیر ایران در آمریکا ـ با سیاهی‌کاری ندارد ، گناهکار است ـ عددیست ۱۱ـ نفس انسانی پذیرد ـ تکیه داشتن‌ـ از راه رسیده ۱۲ـ کفش مد روز ـ دعا و ثنا ـ امپراتور روم بود و شاپور ساسانی پا برگرده‌اش‌نهاد ۱۳ـ فرمانروایان‌ـ بازی معروف آمریکائیها ـ مهره‌یی در شطرنج ۱٤ـ صلح و آشتی ـ از شاعران‌معروف ایرانی ـ واحد مو ۱٥ـ اثری دیگر از نویسنده کتاب مرد پیر و دریا .

عمودی :
۱ـ فخرکردن ـ مواخذه ۲ـ هرپیس به کارش آید ـ حراف هم هست ـ ماچ برآن نهند ! ۳ـ نمکها ـ کادو ـ دیگر عاشقان نمی‌نویسند ٤ـ خدای خورشید ـ زیرکی‌وهوشیاری‌ـ برقرار و جاویدان ٥ـ میوه‌یی است ـ رنگ سفید انگلیسی ـ بلند ٦ـ سر و کارش همیشه با جانیان‌است ـ ابروی‌شاعربسند ۷ـ آنقدر امر به ماندن کردکه حرفی‌کم‌آورد ـ عقاید ـ رخنه کردنش در جامعه همان و زوال همان ـ تکخال ورق ۸ـ بانمکتر ـ به دنیا باشی ! ـ دوست و یار ۹ـ گرفتن از راه هوا ـ داستان‌ـ حیوان خوش چشم ـ درشت نیست ۱۰ ـ اسب اصیل و نجیب ـ گاهی فضولی می‌شود ! ۱۱ ـ ظلم ـ سپاسگزار است ـ یاوه‌گو بهم می‌بافد ۱۲ـ مزاحم‌گردن‌ـ بسوی

حل‌جدول شماره ۷۸۹۰

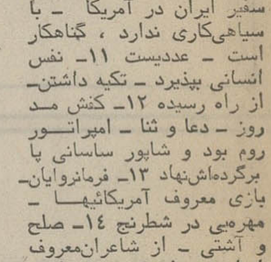

فرزند بیشتر کشیده میشود ـ آب پاک ۱۲ـ زشت‌تر ـ قانون چنگیزی ـ اهل یکی از شهر های‌معروف۱٤ـ مادرورزش‌ها‌ـ از نیستان بریده شده است‌ـ سیاست و قصاص ترکان ۱٥ـ پیر با آن زندگی می‌کند ـ پایتخت استرالیا .

جدول ویژه شماره ۲۵۱

افقی :
۱ـ آهنگساز معروف آلمانی در قرن نوزدهم که آثار لطیفی دارد ۲ـ نویسنده خاموشی دریا ـ انشاءالله بزودی بارش را زمین می‌گذارد ـ از گازهای جو زمین ۳ـ بلند ـ نمازگزار انجام می‌دهد ـاز قول زرتشت خیلی حرفها زده است ٤ـ از سخنوران دوران انقلاب فرانسه ـ از عملیات ریاضی ـ از آهن ساخته شده است ٥ـ سلطانی‌اش زر و سیم می‌گدازد ـ نهادن ـاسم ترکی ٦ـ ضمیر متصل ـ از اقسام سال ـ در نگین سلیمان نیز گاهی دستی دارد ۷ـ مینی‌ژوپ نمایان ساخت ـ برگرداننده از زبانی به زبان دیگر ـ گوارا ۸ـ برف پناه قطب جیگاه ـ کارخانه فیلم و دوربین سازی ایتالیا ۹ـ ادبیات فرنگی ـ شایسته باشد ـ از اقوام هندو ۱۰ـ هم به مجلس می‌چسبد هم به عدلیه ـ از شهرهای‌ایران‌ـ وزغ ۱۱ـ حرف همراهی ـ وفا کردن ـ درک کردن ۱۲ ـ چاشنی ساندویچ ـ از ماهها ـ تذکار دهنده ۱۳ـ آهنگساز نوپرداز معاصر فرانسوی که سفری هم به ایران کرد ـ از صنایع مستظرفه ـ بطلان پیمان ۱٤ـ فرستادگان ـ از دروس مدرسه ـ آنکه گوشش بحرفی بدهکار نباشد ، چنین میخواند ۱٥ـ از نمایشنامه های معروف ویلیام شکسپیر .

عمودی :
۱ـ از فرقه های بسیار متعصب مذهبی در آمریکا ـ در ظرف خورش پای اسفناج می‌نشیند ۲ـ از شاهان ساسانی ـ آدمی این چنین معمولا راستگو هم از آب درمی‌آید ـ آفت خانم ! ۳ـ فیلسوف و دانشمند فرانسوی معاصر لوئی چهاردهم ـ قلعه‌یی که در سالهای قبل از میلاد در نزدیکی معبد اورشلیم ساخته شد و بعدا ویران گردید ـ چه خوش که بی‌خون دل به کنار آید ٤ـ میدهند و رسوا می‌کنند ـ در امن و امان بودن ـ خواب نی‌نی ٥ـ طراوت و شادابی ـ گریه و زاری ـ جامه دامن بلند ٦ـ سوزن دیگران ! ـ پیاده به عرصه رسیده در شطرنج ۷ـ شیوه و طریقه ـ فرمانروای تونس بود ـ آش یزدی ـ حرف سئوال ۸ـ به معنی باد سرخ آمده است ـ رشید و شجاع ـ فی‌الواقع همان کابوس‌است۹ـ مادر‌ـ صاحب فهم ـ حرف سئوال و ندا ـ مردم یک سرزمین ۱۰ـ در زندگی هم خیلی‌ها تمام عمر این نقش را بازی می‌کنند ـ ونوس یونانی ۱۱ـ درون خود چیزی ندارد‌ـ سوداگر ـ از کمپانیهای معروف نفتی خاورمیانه ۱۲ ـ دردمرگ‌می‌اندازند ـ اداره‌یی برای ثبت دارد ـ وارونه پر ۱۳ـ شهر دیوان ـ از اقسام بانک ـ نویسنده گروه‌محکومین ۱٤ـ رودی درایران‌ـ میگویند بهترازسرای زرنگار است ! ـ وقتی که ترسو از آن‌سومی‌آید ۱٥ـ غرض‌همان آمریکاست ـ حاجت به استخاره کجا دارد ؟

در یك سرزمین بیگانه این بلیط بهترین دوست شماست

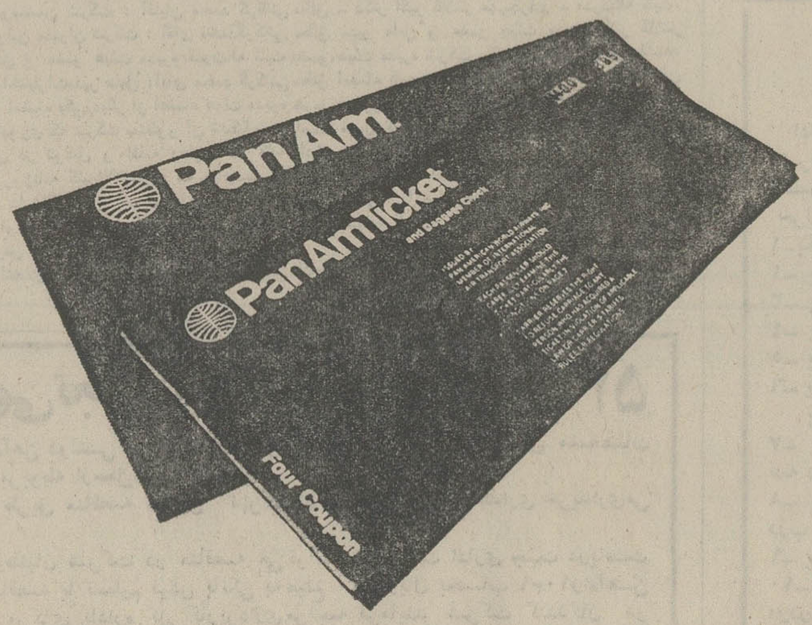

یك بلیط پان‌آمریکن حتی بعد از اینکه بمقصد برسید نیز سودمند است. زیرا این بلیط تضمین میکندکه از سرویس سریع ومحترمانه وکارکنان کارآزموده پان‌آمریکن‌درتمام ۲۳۵ دفترما در۸۴ کشور برخوردار شوید. ولی سرویس تنها خدمت مانیست اگرشما دریك سرزمین بیگانه باشید (یا حتی نه‌چندان بیگانه) ممکن است‌که شما به‌کمك مااحتیاج داشته باشید. کمك در: زبان محلی، حمل ونقل، جا ومکان، تبدیل ارز، گردش‌ها ، جائی برای غذا خوردن، جائی برای خرید، میزان انعام، نقشه راهنمای شهر، ارسال پست، نگهداری پیغام‌ها، پزشگ ، دندانساز و یساحتی آرایشگاه و بالاخره تمام چیزهائی که وقتی درخارج ازکشورتان هستید به‌آن احتیاج دارید، وازنیازهای شما میتواند باشد. بنابراین‌اگر برای یك سفرراحت و عالی برنامه‌ریزی‌کرده‌اید . یك بلیط پان‌آمریکن شمارا دراین راه مطمئن میسازد. پس‌چرابا پان‌آمریکن یا بایك نماینده پان‌آمریکن همین امروز تماس نمی‌گیرید .

هر کشوری یك خط هواپیمائی دارد و دنیا یك پان‌آمریکن.

PAN AM.
پان‌آمریکن ـ مجرب‌ترین شرکت هواپیمائی جهان
پان‌آمریکن‌خیابان شاهرضا نبش ویلا ـ تلفن : ۸۳۲۰۵۱ر۵

امشب درسینماکسری: مرگباران

برنامه‌سینماها

تماشای فیلمهائی که با علامت (×) مشخص شده برای اشخاص کمتر از ۱۸ سال ممنوع‌است

★ الهه سر زمین آفتاب ـ رنگی ـ اسکوپ
سهیلا (۳۱٦٤۲٤) ۱۰ر٤٥ـ۲ر٤٥ـ٤ر٤٥ـ٦ر٤٥ـ۸
مراد (۷٥۳۳۸۲) ۳۰ر۱۱ـ۱۰ر۱۲ـ۳۰ر۱۲ـ٥ر۳۰ـ۷ر۳۰ـ۹
پلازا (٤٤۲٥٥) ۱٥ر۱۱ـ۱٥ر۱۲ـ۳ر۱٥ـ٥ر۱٥ـ۷ر۱٥ـ۹
ناهید (۳٤۹٥۰۹) ۱۰ـ۱۲ـ۲ـ٤ـ٦ـ۸
داریوش (۲٦۲٦٥) ۱٥ر۱۰ـ۲ر٤٥ـ٤ر٤٥ـ٦ر٤٥ـ۸ر٤٥

★ این دست کجه ـ بیك ایمانوردی ـ شورانگیز
نیاگارا (٦٦٥۳۰۷) ۱۱ـ۱ـ۳ـ٥ـ۷ـ۹ر۱٥
رکس (۳۱٥۲۹۳) ۳۰ر۱۰ـ۳۰ر۲۰ـ٤ر۳۰ـ٦ر۳۰ـ۸
میامی (۷٥٤۳۲۹) ۱۱ـ۱ـ۳ـ٥ـ۷ـ۹ر۱٥
الوند (۳٥٦٥۳۸) ۱۰ـ۱۲ـ۲ـ٤ـ٦ـ۸
کیهان (٥٤٦۳٦۰) ۹ـ۱۱ـ۱ـ۳ـ٥ـ۷ـ۹
مارلیک (۹٦۳٦۱٦) ۱۱ـ۱ـ۳ـ٥ـ۷ـ۹ر۱٥
اسکار (۹۲۰۸۸۸) ۱۰ـ۱۲ـ۲ـ٤ـ٦ـ۸
ارانوس (۲۷۹۷۱) ۱۰ـ۱۲ـ۲ـ٤ـ٦ـ۸
شهرام (۸٤٤٥٤۹) ۱۱ـ۱ـ۳ـ٥ـ۷ـ۹
سیلوانا (۳٦۳۷۷۷) ٤٥ر۱۰ـ۱ـ۳ـ٥ـ۷ـ۹
سیلورسیتی (۸٦۱۲۰٥) ۳۰ر۱۰ـ۳۰ر۲۰ـ٤ر۳۰ـ٦ر۳۰ـ۸ر۳۰
ادئون (۳۱۸۱۱۸) ۳۰ر۱۰ـ۳۰ر۲۰ـ٤ر۳۰ـ٦ر۳۰ـ۸ر۳۰

★ اشکهای خوشبختی ـ بزبان ارمنی
ایفل (۳۱۱٤۷۷) ۱۰ـ۱۲ـ۲ـ٤ـ٦ـ۸ـ۱۰

★ بیمارستان ـ رنگی ـ جرج سی‌اسکات
شهرقصه (٦۲۷۲۹۰) ۱۱ـ۱ـ۳ـ٥ـ۷ـ۹

★ بی‌ایمان ـ رنگی ـ منوچ‌کمار
ری (۲۲٥۷۸) ۹ـ۱۱ـ۱ـ۳ـ٥ـ۷ـ۹

★ تجسم ـ رنگی ـ ژان سورل
ماژستیک (٦٦۸٤٦۱) ۱۱ـ۱ـ۳ـ٥ـ۷ر۱٥ـ۹

★ ترنیتی ـزن و شمشیر
پردیس (۳۰٤۲٥۹) ۹ـ۱۱ـ۱ـ۳ـ٥ـ۷ـ۹

★ تند و زرنگ ـ تنها رقیب کلی
ستاره (٥۳۹۷۲۱) ۹ـ۱۱ـ۱ـ۳ـ٥ـ۷ـ۹

★ چکمول ـحریص
آسمان‌آبی (۳٤۱٦٦۸) ۱۰ـ۱۲ـ۲ـ٤ـ٦ـ۸ر۳۰

★ حقه های من ـ رنگی ـ اسکوپ
دیانا (٤۷۳٦٥) ۳۰ر۱۰ـ٤٥ر۱۲ـ۳ـ٥ـ۷ـ۹

★ دختری بنام لانورا ـ رنگی‌ـفردریك‌استافورد
رادیوسیتی (٤۳۳۲۰) ۱٥ر۱۱ـ۳۰ر۲۰ـ٥ر۳۰ـ۷ر۳۰ـ۹ر٤٥

★ دزد جوانمرد ـ رنگی درمندرا
همای (۳۱۱٦٦۹) ۳۰ر۱۰ـ۳۰ر۲ـ۳۰ر٤ـ۳۰ر٦ـ۳۰ر۸

★ (×) دوستان ـ رنگی ـ شون‌بری
پارک (۳۱۹٦۳۷) ۹ـ ۱۱ـ ۱ـ ۳ـ ٥ـ ۷ـ ۹

★ روزینای پیشخدمت ـرنگی ـ اوائولین
آریا (۳۱۹۸۸٤) ۹ـ۱۱ـ۱ـ۳ـ٥ـ۷ـ۹

★ زنهای ضد مرد ـ رنگی‌ـ سینماسکوپ
امپایر(٦۲۳٤۲) ۱٥ر۱۱ـ۳۰ر۱ـ۳۰ر۳ـ۳۰ر٥ـ۳۰ر۷ـ۹ر٤٥

★ سربلند ـ رنگی ـ جودون‌بیکر
شهرفرنگ (٦۲۷٦۲۸) ۱٥ر۱۱ـ۳ـ۱٥ر٥ـ۳۰ر۷ـ۹ر٤٥

★ سه تفنگدار ـرنگی ـراکل‌ولش‌ـ اولیورید
دیاموند(۸۲٤۸۰۰) ۱٥ر۱۱ـ٤٥ر۱ـ۳۰ر۲ـ۳۰ر٥ـ۳۰ر۷ـ۹ر٤٥

★ سرحد قدرت ـرنگی‌ـ جیم‌براون
مولن‌روژ (۷٥۲۹۲۹) ۱۱ـ۳۰ر۲ـ۳۰ر٥ـ۳۰ر۷ـ۹ر۳۰

★ سفر عشق من ـرنگی شیرمیلاتاگور
حافظ (۳۹۱۰۷٤) ۳۰ر۱۰ـ۳۰ر۲ـ۳۰ر٤ـ۳۰ر٦ـ۸ر۳۰

★ سلام برعشق ـفردین‌ـ مرجان
آسیا (٤۲۹۰۹) ۱۱ـ۱ـ۳ـ٥ـ۱٥ـ۷ر۳۰ـ۹ر
اروپا (۳۰۳۱۷۸) ۳۰ر۱۰ـ۳۰ر۲۰ـ٤ر۳۰ـ٦ر۳۰ـ۸ر۳۰
شهوند (۳٥٤۰٤۰) ۳۰ر۱۰ـ۳۰ر۲۰ـ٤ر۳۰ـ٦ر۳۰ـ۸ر۳۰
لیدو (۹٥۱۲۸۲) ۹ـ۱۱ـ۱ـ۳ـ٥ـ۷ـ۹
نپتون (۷٦۰۱۳٦) ۹ـ۱۱ـ۱ـ۳ـ٥ـ۱٥ـ۷ر۳۰ـ۹ر
ژاله (۳۰٤۱۲۰) ۳۰ر۱۰ـ۳۰ر۲ـ۳۰ر٤ـ۳۰ر٦ـ۳۰ر۸
المپیا (۹۲٦۷۹۷) ٤٥ر۱۰ـ۱ـ۳ـ٥ـ۷ـ۹
چرخ‌فلک (۹٥۰٥۸) ۱۰ـ۱۲ـ۲ـ٤ـ٦ـ۸ر۱٥
توسکا (٥۳۹٥٤٤) ۳۰ر۱۰ـ۳۰ر۲ـ۳۰ر٤ـ۳۰ر٦ـ۳۰ر۸
پاسارگاد (۳٤۲۷۸۲) ۹ـ۱۱ـ۱ـ۳ـ٥ـ۷ـ۹
شرق (٥۳٤۰۲٤) ۳۰ر۱۰ـ۳۰ر۲ـ۳۰ر٤ـ۳۰ر٦ـ۳۰ر۸

★ ۳ مرد در راه سخت ـ رنگی ـجیم‌براون
شهرتماشا (۹۲۸٦۸٦) ۱٥ر۱۱ـ۳۰ر۱ ـ۳۰ر۳ـ۳۰ر٥ـ۳۰ر۷ـ۹ر٤٥
ریولی (۷٥۷۷۷۷) ۱۱ـ۳۰ر۱ـ۳۰ر۳ـ۳۰ر٥ـ۳۰ر۷ـ۹ر۳۰
★ شجاع ترین مرد دنیا ـ رنگی ـ اسکوپ
سانترال (۹۲۸٦۸٦) ۱۱ـ۱ـ۳ـ٥ـ۷ـ۱٥ـ۹ر
متروپل (۳۱۹٤۱۰) ۹ـ۱۱ـ۱ـ۳ـ٥ـ۷ـ۹
رویال (۸۲۹۷۸٥) ۱۰ـ۱۲ـ۲ـ٤ـ٦ـ۸ـ۱۰

★ فرار بزرك ـرنگی ـ استیومك‌کوئین
گلدیس (٦۲۸۷۱۳) ۳۰ر۱۲ـ۳۰ر۳ـ٦ر

★ کلئوپاتراجونز ـ رنگی ـشلی‌وینترز
پولیدور(٤۲٦۳۱) ۳۰ر۱۱ـ۳۰ر۱ـ۳۰ر۳ـ۳۰ر٥ـ۳۰ر۷ـ۹ر۳۰

★ کاروان انتقام ـ ویلیام هولدن
برلیان (۳۹۳٥۳٥) ۹ـ۱۱ـ۱ـ۳ـ٥ـ۷ـ۹

★(×) گناه ورهائی ـرنگی ـ دیاناکیائر
بولوار (٦٦۰۲۹۲) ۱۱ـ۱ـ۳ـ٥ـ۱٥ـ۷ر۱٥ـ۹ر
تاج (۳۱۳۸٦٤) ۱۰ـ۱۲ـ۲ـ٤ـ٦ـ۸ـ۱۰

★ مرگباران ـرنگی ـچارلز برونسون
کسری (۸۲٦۹۳۹) ۱۰ـ۱۲ـ۲ـ٤ـ٦ـ۸ـ۱۰

★ مردان شهر وحشی ـ رنگی ـهنری‌سیلوا
پارامونت (٤۸۳۲۱) ۱٥ر۱۱ـ۳۰ر۲ـ۳۰ر٥ـ۳۰ر۷ـ۹ر۳۰

★ مرغ همسایه ـ شورانگیز طباطبائی ـمیری
اونیورسال (۹۲٦۹۰۳) ۱۱ـ۱ـ۳ـ٥ـ۱٥ـ۷ر۳۰ـ۹ر
پاسیفیک (۷٥۳۳۱۱) ۱٥ر۱۱ـ۳۰ر۲ـ۳۰ر٥ـ۳۰ر۷ـ۹ر۳۰
ایران (۳۱٦۳٤٥) ۹ـ۱۱ـ۱ـ۳ـ٥ـ۷ـ۹
سابنا (۲٥۲٤٤۲) ۹ـ۱۱ـ۱ـ۳ـ٥ـ۷ـ۹
تیسفون (۹٥۸۸۸۲) ۳۰ر۱۰ـ۳۰ر۲ـ۳۰ر٤ـ۳۰ر٦ـ۳۰ر۸
رنگین‌کمان (۷٥٦۷٦۰) ۹ـ۱۱ـ۱ـ۳ـ٥ـ۷ـ۹
موناکو (۷۹٥٥۹٦) ۹ـ۱۱ـ۱ـ۳ـ٥ـ۷ـ۹
دریا (۳٤۱۷٤٦) ۳۰ر۱۰ـ۳۰ر۲ـ۳۰ر٤ـ۳۰ر٦ـ۳۰ر۸
پرسپولیس (٥۳۸۰۸۳) ۱۰ـ۱۲ـ۲ـ٤ـ٦ـ۸
کارون (۹٥٥۱٦٥) ۳۰ر۱۰ـ۳۰ر۲ـ۳۰ر٤ـ۳۰ر٦ـ۳۰ر۸
استارا (۸۷٤۰۲۲) ۳۰ر۱۰ـ۳۰ر۲ـ۳۰ر٤ـ۳۰ر٦ـ۳۰ر۸

★ ویلون‌زن روی بام‌ـرنگی
تخت‌جمشید (٤۳٥٥۰) ۱۱ـ۳ـ٦ـ۹
★(×) ونیز، زیبای من ـرنگی‌ـ اوتاویاپیکولو
ونک (٦۸٤۱۱٦) ۳۰ر۱۱ـ۲ـ٤ـ٦ـ۸ـ۱۰
★ (+) هوسباز حیله‌گر ـرنگی‌ـ ادویژفنك
آتلانتیک (٦۲۷۱۷۱) ۱٥ر۱۱ـ۳۰ر۳ـ۳۰ر٥ـ۳۰ر۷ـ۹ر۳۰

★ هیاهو ـ بهروز به‌نژاد ـ سپیده
کایری (۹۲۸٤۰۱) ۱۱ـ۳ـ٥ـ۱٥ر۷ـ۹ر۳۰
★ (×) هوسهای زودرس ـ رنگی ـآن‌لین
گلدن‌سیتی (٦٦۳۲٦۹) ۱٥ر۱۱ـ۳۰ر۳ـ۳۰ر٥ـ۳۰ر۷ـ۹ر٤٥

★ هدف مشخص ـمقتول فراری
البرز (۳۰٤۲٥۸) ۳۰ر۸ـ۳۰ر۱۱ـ۳۰ر۲ـ۳۰ر٥ـ۸ر۳۰
★ ۱۰۰۱ خنده ـ لورل هاردی
سینه‌موند (٤۸۳۲۲) ۱۱ـ۳ـ٥ـ۷ـ۹

سئانس انگلیسی
گلدیس ساعت ۹ر۳۰ (فراربزرگ)

پرنس فهد معاون اول نخست‌وزیر عربستان گفت :

ملک‌فیصل بامریکا وعده کاهش قیمت نفت نداده‌است

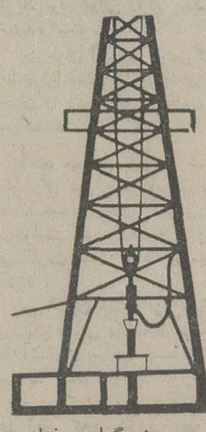

پاریس- خبرگزاری فرانسه- پرنس‌فهد معاون اول نخست وزیر عربستان سعودی و برادر ملک فیصل ضمن مصاحبه‌ای‌که که‌درشماره اخیر مجله‌اکسپرس انتشار یافته گفت : منافع ما ایجاب نمی‌کند که جهان‌غرب رابسوی ورشکستگی سوق‌دهیم.

پرنس فهد ضمن بحث از روابط‌حسنه فرانسه‌وعربستان سعودی اضافه کرد که دولت عربستان سعودی از پیشنهاد ژیسکاردستن در مورد تشکیل یک کنفرانس سه‌جانبه برای رسیدگی‌به مسئله‌نفت پشتیبانی می‌کند.

پرنس فهد در پاسخ این سئوال که آیا افزایش قیمت‌نفت خطرمتلاشی شدن غرب راپیش نمی‌آورد گفت ما بخوبی به مسئولیت های خود آگاهیم و بسود ما نیست‌که غرب رادوچار ورشکستگی سازیم . ما جزئی از این جهان هستیم اروپا یکی از مشتریان عمده نفت ماست. و اگر دوچار فقر و آشفتگی شود ما نیز مانند اروپائیها متضرر خواهیم شد.

پرنس فهد در باره قدرت‌مالی جهانی که سلاح نفت به‌کشور های‌عربی داده و مسئله‌استفاده از آن گفت: سلاح نفت‌وقتی که نفت آزادانه در جریان می‌باشدموثرتر است . ما هرگز ندیده‌ایم کشور های‌دارنده‌سلاح های اتمی در هر فرصتی این اسلحه را برخ جهانیان‌بکشند.

معاون اول‌نخست وزیرعربستان سعودی درپایان گفت ملک‌فیصل به آمریکا وعده نداده است‌در صورت تخلیه سرزمین های اشغالی ازجانب اسرائیل‌قیمت نفت را کاهش دهد اما البته اگر اسرائیلی‌ها سرزمین های اشغالی را تخلیه کنند اوضاع روبه‌بهبودخواهدگذاشت وتردید نیست که حل مسئله خاورمیانه به کشورهای‌عربی امکان‌خواهد داد که از میزان بودجه های نظامی خود کم کنند و در این شرایط کاهش بهای نفت به آسانی امکان پذیر خواهدبود.

روزنامه لبنانی می‌نویسد :

کیسینجر کشور های صنعتی را علیه کشور های نفتی تجهیز میکند

بیروت ـ رویتر ـ روزنامه لبنانی الشعب دیروزهنری‌کی‌سینجروزیر خارجه آمریکا را متهم کرد که میکوشد دنیای باختری را برضد کشور های تولید کننده نفت‌متحد کند

الشعب ضمن اظهارنظر درباره طرح جدیدی که وزیرخارجه آمریکا پیشنهادکرده‌نوشته است: کی‌سینجر با استفاده ازحساسیتی که مسئله نفت ایجاد کرده ، در تلاش است تا وسایلی فراهم کند که کشور های صنعتی مصرف کننده نفت را بامالک تولیدکننده نفت درگیر سازد . وهمچنین کیسینجر رامتهم‌کرده است که سعی دارد گناه دشواریهای اقتصادی دنیای باختری را متوجه گرانی نفت جلوه‌بدهد اما او فراموش میکندکه‌بحران اقتصادی امروز دنیا زاییده استثمار ظالمانه کشور های درحال توسعه بوسیله ممالک صنعتی است .

سفیر امریکا در عربستان :

کم کردن مصرف علاج بحران نفت نیست

جده ـ آسوشیتدپرس ـ « جمزاکین » سفیر امریکا در عربستان سعودی اظهار نظر کرد محدود شدن‌مصرف فرآورده های نفتی در ممالک صنعتی باختری راه علاج بحران انرژی نیست بلکه تنها راهی که برای غلبه براین بحران وجود دارد تجدید توزیع دلار های نفتی ـ یعنی مازاد درآمد کشور های تولید کننده نفت است .

«جمزاکین » این نظررا قبل از عنوان شدن طرح‌پیشنهادی اخیر کی‌سینجر که در آن کاهش قابل ملاحظه مصرف نفت به کشور های صنعتی باختری توصیه شده اظهار کرده است وزیر خارجه آمریکا عقیده دارد ممالک‌صنعتی باختری تنها با گاستن قابل توجه مصرف نفت قادرندکشور های تولید کننده را مجبور کنند که قیمت نفت را پائین بیاورند .

سفر آمریکا در عربستان سعودی اظهار عقیده کرده است که محدود کردن مصرف‌نفت در ممالک صنعتی‌باختری تاثیر چندانی نخواهد داشت چون در منطقه خلیج‌فارس شاید تنها کشور عراق باشد که مایل است تولیدات نفتی خود را افزایش دهد . اگین اضافه کرده است که سایر کشور های صاحب نفت منطقه خلیج فارس و از جمله دوغول نفتی یعنی عربستان سعودی و ایران بسیار مشتاقند که با محدود شدن مصرف نفت در کشورهای صنعتی ـ از تولیدات نفتی خود بکاهند چون اینکاراجازه خواهد داد که از یک طرف تولید کنندگان نفت بتوانند از خشکیدن سریع ثروتهای نفتی‌شان جلوگیری کنند و از طرف دیگر بعلت محدود شدن میزان تولید و عرضه نفت طلای سیاه را به قیمت گران‌تری بفروشند . آگین خاطر نشان کرده است که قانون عرضه و تقاضا نیز این کار را توجیه خواهد کرد . سفیر آمریکا در عربستان سعودی تکرار کرده است تنها تجدید توزیع سرمایه گذاری مازاد ارزی کشور های صاحب نفت در کشور های صنعتی وتا آنجا که ممکن باشد در کشور های در حال رشد فاقد نفت میتواند جوابگوی بحران انرژی باشد.

شورای آتلانتیک شمالی خواستار مذاکره باکشورهای نفتی شد

لندن ـ یونایتدپرس ـ کارشناسان انگلیسی تخمین‌زده‌اند که‌عربستان سعودی بادرآمد حاصل ازفروش های نفتی فقط هفت ماه ، میتواند ۳۰ موسسه صنعتی بزرگ بریتانیا را بخرد .

این تخمین بدین منظور در گزارش شورای اتلانتیک شمالی انتشار یافته که‌عظمت مسئله‌انرژی را که متحدان غربی با آن‌مواجه هستند ، نشان بدهد و اخطارکند که راه‌حلی درمد نظر ندارد.

شورای اتلانتیک شمالی ، که دیروز اجلاسیه یک هفته‌ای خود را پایان داد ، ضمن صدور چند تصمیم نامه ، از برنامه ریزان و دولت های عضو سازمان پیمان آتلانتیک شمالی خواستاراقداماتی فوری برای گفت وگو بین‌مصرف کنندگان و تولید کنندگان نفت‌شده تا در برابر هم تهدیدی از جانب ناوگان مقتدر شوروی ، امنیت جریان نفت را تامین کند .

در گزارش کارشناسان مذکور اخطار شده است که‌تولیدکنندگان نفت ، که از تورم و فرو افتادن ارزش پول نگران هستند ، ممکن است خواستار حمایت از خود از طریق هماهنگ کردن بهای نفت با بهای کالاهای معینی از کشور های صنعتی ، بشوند .

زکی‌یمانی وزیر نفت عربستان سعودی :

کاهش قیمت نفت ، ازخزانه امریکا انجام میگیرد

ریاض ـ آسوشیتدپرس ـ شیخ احمدزکی‌یمانی وزیر نفت‌عربستان سعودی اعلام کرد که دولت‌متبوع وی برنامه‌ای دارد که بموجب‌آن اضافه درآمدی را که اخیرا از طریق افزودن مالیات‌وبهره مانکانه شرکتهای عامل نفت کشورسعودی تحصیل کرده است . به مصرف کنندگان نفت منتقل خواهد کرد واین درآمددرواقع‌نصیب مصرف کننده خواهد شد. در کنفرانس اخیرکشورهای تولیدکننده‌نفت در منطقه خلیج فارس تصمیم گرفته شد که عربستان سعودی وقطر وامارات متحده عرب مقادیرنسبتا قابل توجهی برمالیات و بهره مالکانه‌ای که از شرکتهای نفتی باختری دریافت می‌کنند بیافزایند.

یمانی اظهار داشت که اجرای برنامه مورد اشاره وی تقریبا‌تا یک هفته دیگر یا اعلان خواهد شد ویا عملا آشکار خواهد گردید .

یمانی اضافه کرد که عربستان سعودی خواهد کوشید همکاری مصرفکنندگان نفت در کشورهای خریدار نفت را برای موفق شدن اجرای برنامه یادشده جلب کند واجرای این برنامه ممکن است ضمنا به معنای کاهش یافتن محصول نفت خامی باشد که شرکت نفت ارامکو مرکب ازچهار شرکت آمریکائی درعربستان سعودی تولید می کند .

یمانی پیش‌بینی کرد که با عملی شدن برنامه‌مورد اشاره وی‌قیمت نفت خام دربازار های ممالک مصرفکننده حداقل بشکه‌ای۳۸ سنت کاهش خواهد یافت .

درحال حاضر قیمت هریشکه نفت‌خام‌بطورمتوسط ۱۱تا۵۰ر۱۱ دلاردرهریشکه است .

قیمت بازاری نفت خام که ۹۸ درصد آن‌را قیمت اعلام شده نفت خام سبک عربستان سعودی تشکیل میدهد از مدتی به‌اینطرف بشکه‌ای ۱۰٫۸۴ دلار بوده است.

وزیرنفت عربستان سعودی اظهار داشت که هدف اصلی دولت‌متبوع وی این است که از شرکتهای‌نفتی بگیرد و به مصرف کنندگان بدهد.

یمانی گفت : من جدا این‌ادعا را تکذیب می کنم که عربستان سعودی می خواهد دیناری درآمد اضافی ازنفت خود بدست اورد . مانمی‌خواهیم‌که‌درنتیجه تصمیمات اخیر کنفرانس ابوظبی حتی‌یک دلار درآمد بیشتر از فروش نفت خود بدست اوریم . هدف ما این است که آنچه را از طریق بالا بردن مالیات وبهره مالکانه‌شرکتها بدست خواهیم آورد به مصرف کنندگان نفت بدهیم .

درکنفرانس ابوظبی همانطور که گفته شد تنها سه کشورازاعضای اوپک (واوآپک که سازمان کشور های عرب صادرکننده‌نفت است) تصمیم گرفتند که بشکه‌ای ۴۰ سنت امریکائی از قیمت‌اعلام شده نفت خام که بطورمتوسط بشکه‌ای ۱۱٫۶۵ دلار درمنطقه خلیج‌فارس‌است‌بکاهند ولی‌درهمان حال موافقت کردندکه‌بهره‌مالکانه ومالیات دریافتی از شرکتهای نفتی بزرگ باختری را افزایش دهند کاهشی که در این‌کنفرانس در قیمت اعلان شده نفت خام حاصل شده است تنها برروی قیمت مقدار ناچیزی از نفت خام عربستان سعودی که در بازارآزاد معادل ۹۸ درصد قیمت اعلام شده نفت به فروش میرسدتاثیرخواهد داشت اما در عوض قیمت تمام شده نفت خام را برای چهار شرکت امریکائی که‌درکنسرسیوم آرامکو عضویت دارند افزایش خواهد داد و درنتیجه عملا باعث گرانترشدن قیمت نفت خام در ممالک مصرف کننده خواهد شد.

یمانی پیش‌بینی کرد که اجرای برنامه جدید عربستان سعودی‌از درامدی که دولت و خزانه آمریکا از محل دریافت مالیات از سود شرکتهای نفتی داردخواهدکاست اما چون عربستان‌سعودی‌اطمینان دارد که آمریکا خواستارکاهش قیمت نفت در بازار های جهان است این کاهش درامد را برای خزانه خود به نفع ارزان شدن عمومی قیمت نفت درجهان تحمل واستقبال خواهد کرد .

جان‌مارشال ترتیب‌دهنده مسابقات محمدعلی معتقد است :

مسابقه کلی درتهران به‌بهترین‌نحوبرگزارمیشود

«مارشال » که قصد داردمسابقه آینده « کلی » را در تهران‌برگزار کند ، با محمد علی صحبت‌میکند.

★ **ترتیب دهنده مسابقه احتمالی کلی میگوید راه های‌بسیاری وجود داردکه دستمزد۶۷ میلیون‌تومانی کلی را تامین کند .**

جان مارشال ترتیب دهنده انگلیسی‌مسابقات بوکس‌حرفه‌ای این روزها در تهران خبرساز تازه‌ای برای‌آمدن احتمالی‌محمد علی قهرمان بوکس سنگین وزن جهان به تهران شده است . نظیر کاری که قبلا هم یکی دو بار دیگر از جانب همکاران او صورت گرفته بود.

اما تفاوت گفته های ترتیب دهنده انگلیسی با آنچه که دیگران درگذشته عنوان کرده بودند‌اینست که مارشال‌پیشنهاد برگزاری اولین مسابقه محمد علی را برای دفاع از عنوان جهانی خود به ایران میدهد . همان مسابقه‌ای که محمد علی برای انجام‌آن‌تقاضای‌دستمزدی معادل ۱۰ میلیون دلار(تقریبا ۶۷ میلیون تومان) نموده‌است.

مسابقه کلی ـ لیل

بنا به گفته مارشال حریف احتمالی محمد علی برای‌اولین مسابقه‌ای که کلی برای‌دفاع‌از عنوان‌جهانی‌اش به‌رینگ‌خواهد رفت و پیشنهاد برگزاری همین مسابقه را مارشال به ایران داده است،یک بوکسورامریکائی بنام رون‌لیل میباشد . لیل در رده‌بندی مشت زنان سنگین وزن اکنون در جای سوم قرار دارد .

این ترتیب دهنده انگلیسی مسابقات همچنین مدعی است که برای ترتیب دادن مسابقه جهت دو مشت زن سرشناس دسته میان وزن جهان کارلوس مونزون آرژانتینی و رودریگز والدز از کلمبیا هم اختیار تام دارد . اوبرگزاری مسابقه بین این دومشت زن را هم به ایران پیشنهاد کرده است .

مارشال برای اینکه ایران را به عنوان مکان بعدی مسابقه محمد علی انتخاب کرده‌دلایلی هم عنوان میکند :

ـ ایران از چند نظر میزبان خوبی برای مسابقه بعدی‌محمد علی است . اول اینکه ایران یک کشور اسلامی است‌ومحمد علی هم یکمسلمان . او ازاینکه مسابقه‌اش را در یک کشور مسلمان انجام دهد بیش از حد بخود خواهد بالید . دوم‌اینکه او هیچگونه فرصتی را برای تبلیغ کردن و حرف زدن‌راجع به مذهبش از دست نمیدهد و هم او دلیلی را که برای‌ترجیح دادن‌ایران به دیگر کشورهای اسلامی ارائه میدهد ، توجه‌و محبوبیت فوق‌العاده‌ای است که ورزش در سطح کلی در ایران برخوردار است . اگر از او سئوال کنیم که چطوریه این امر وقوف حاصل کرده ، سحرخیزی فوق‌العاده مردم ایران را برای تماشای مسابقه اخیر کلی ـ فورمن که ساعت ۶٫۳۰ صبح از تلویزیوین پخش شد ، گواه میگیرد .

مارشال‌هم‌چنین ادامه میدهد: امکانات شما هم در اینجابرای برگزاری‌چنین مسابقه‌ای کم‌نظیر است .بنظرمن‌استادیوم آریامهر بهترین‌مکانی است که‌من‌تاکنون دیده‌ام.

راجع‌به‌دستمزدسرسام آورمحمد علی که‌تقاضای ۶۷ میلیون‌تومان برای این مسابقه کرده‌است ، سئوال میکنم . مارشال بی‌آنکه زیاد فکر کند میگوید :

ـ من فکرش را کرده‌ام . در عوض در یک شب ۲ مسابقه برگزار خواهیم کرد.

اول مسابقه‌ای در دسته‌میان وزن بین مونزون ـ والدزسپس نبردبزرگ بین محمد علی‌ـ رون لیل والبته توجه دارید که‌در تاریخ مسابقات بوکس حرفه‌ای این اولین بار خواهد بود که ۲ مسابقه بزرگ در یک شب انجام میگیرد .

گذشته از این راههای بسیار دیگری وجود دارد که میتوان باکمک آنها درآمد این مسابقه راتامین کرد.

اجازه تهیه فیلم

جان مارشال گذشته ازترتیب مسابقات محمدعلی ، بنابه‌گفته خودش قراردادی برای تهیه فیلم زندگی محمد علی نیز با قهرمان بزرگ جهان در دست دارد که احتمالا از سال‌آینده دست بکار ساختن این فیلم خواهد شد .

مارشال دست آخر برای به ثبوت‌رساندن گفته هایش‌میگوید اگر کسی هم بخواهد میتواند قرارداد های من با محمدعلی‌و مدیر مسابقات او باب آروم را از نزدیک مشاهده کند.

کجا بهتر از یک کشورمسلمان چون ایران که او میتواند با حضور تماشاگرانی همدین خود حرفهایش را بیان کند .

ایران بهترین مکان

مارشال ضمن بیان این مطلب اظهار میدارد که تاکنون‌کشور های مسلمان بسیاری داوطلب برگزاری اولین مسابقه بعدی محمد علی شده‌اند . ولی‌اینجا

جنایت فجیع در روستای «خلجان» سردرود تبریز :

قلب‌میلیونر ۷۰ساله‌را ازسینه بیرون آوردند

حاج میرزاعلی نشاطی، میلیونر مقتول

حمید محمود پور ، متهم به قتل میلیونر ۷۰ ساله .

حاج میرزاعلی نشاطی،بازرگان وثروتمندمعروف روستای«خلجان» سردرود تبریز ، در مغازه خود بطرز فجیعی کشته شد .

قاتل پس از کشتن میرزا علی نشاطی سینه و شکم او را ازگلو تا ناف شکافته و قلب او بیرون آورده !

جسد بازرگان و میلیونر ۷۰ ساله خلجانی‌صبح دیروز درمقابل مغازه‌اش ، پیدا شد .

حاج میرزاعلی شبها در مغازه خود میخوابید . یدالله گرمابه‌دار روستای «خلجان»اولین کسی‌بود که باجنازه غرق در خون حاج میرزاعلی ، روبرو شد . یدالله برای روشن کردن موتور گرمابه، راهی محل کارش بود که جسد حاج میرزاعلی‌رادر مقابل‌مغازه‌اش یافت .

کفش های حاج میرزا علی‌در کنارش جفت شده بود و ازسینه و شکم دریده‌اش خون بیرون زده بود .

یدالله فورا خانواده میرزاعلی را ازجریان‌باخبر ساخت وساعت ۵بامداد دیروز،جریان به‌ماموران پاسگاه ژاندارمری سردرود اطلاع داده شد .

★ **متهم به قتل**

خبرنگار اطلاعات در تبریز می نویسد:ماموران پاسگاه‌ژاندارمری سردرو ددرتحقیقات مقدماتی‌خود، حمید محمد پور را که در حوالی مغازه حاج میرزاعلی ، یک مغازه قصابی را اداره میکند،باتهام قتل دستگیر کردند .

آقای صدیقی بازپرس شعبه‌سوم دادسرای‌تبریز، با اطلاع ازجریان به محل جنایت رفت و تحقیقات خود را آغاز کرد .

فرزندان حاج‌میرزا علی،جملگی حمید قصاب را قاتل‌پدرشان‌معرفی کردند . یکی از پسران حاج‌میرزا علی به خبرنگار اطلاعات درتبریز گفت :

حمید چندی پیش با چاقو مرا مجروح کرده بود و ازسینه و شکم دریده‌اش خون بیرون زده بود .

یدالله فورا خانواده میرزاعلی را ازجریان‌باخبر ساخت وساعت آزادی از زندان خانواده مرا تهدید کرد که بلایی سرما خواهد آورد .

یك رهگذر در تصادف ٤ وسیله نقلیه کشته شد

برخورد همزمان چهار وسیله نقلیه در جاده کرج باعث مرگ رهگذری بنام حجت‌اله‌عزتورشد!

بموجب گزارش خبرنگار ما در کرج : بعداز ظهر دیروز وانت ۹۱٤٤٦ تهران ـ د، بنز شماره ۲۹۲٦۱ تهران ـ الف برانندگی حسین منسوبی پیکان ۳٤۷٦۳ تهران ـ د برانندگی کریم سفری ووانت ۵۸۵۹۵ تهران ـ د به رانندگی خیراله خسروتژاد در مقابل کارخانه «اشتاد» بشدت با یکدیگر تصادف کردند.

حجت‌اله عزتور که از محل حادثه عبور میکرد و بخاطر انحراف و سرعت اتومبیل ها غافلگیر شده بود . بین چهار وسیله نقلیه ماند و کشته شد.

در برخورد ۱۵ وسیله نقلیه ۵۷ نفر مجروح شدند

بعداز ظهر دیروز بخاطر مه غلیظ در جاده اهواز ـ خرمشهر چند تصادف در طول این جاده روی داد .

خبرنگار اطلاعات در اهوازمی‌نویسد : ۱۵ دستگاه تریلر ، کامیون ، اتوبوس ، سواری و مینی‌بوس در فاصله کیلومتر ۴۰ تا ۷۰ جاده اهواز ـ خرمشهر با یکدیگر تصادف کردند .

این تصادفات۵۷مجروح داشت که‌به بیمارستان های‌جندی شاپور اهواز ،خرمشهر و آبادان اعزام شدند وتحت درمان قرار گرفتند.

علت اصلی حادثه بی‌سابقه جاده اهواز ـ خرمشهر تصادف دو تریلر ٤۸۸۱۵ کرمانشاه و ۱۲۳۱۶ تهران با کامیون حامل دستمال کاغذی بود .

بدنبال این سه تصادف اتوبوس مسافری باسرعت به محل سانحه رسید و باتریلر بشدت برخورد کرد وهردو وسیله در کنارجاده واژگون شدند .

بهنگام برخورد اتوبوس و تریلر اتومبیل ۱٤۷۲٦ نیز ازراه رسید و بین اتوبوس و تریلر واژگون شده گیر کرد و لهشد.

حادثه بعدی‌با برخورد اتوبوس مسافری با ٤۳ مسافر با یک مینی‌بوس شکل گرفت و بدنبال آن اتوبوس مسافری ٤۵٤۲ برخورد دو اتومبیل سواری ۳٦۴۷۲ و ۱٦۳۱۱ تصادفات بعدی را بوجود آوردند.

هنوز ناله مجروحین حادثه در فضای مه‌آلود جاده‌انعکاس‌داشت که کامیون ۱۲۳۱٦ با دو مینی‌بوس که بسرعت از جاده می‌گذشتند تصادف‌کرد .کامیون بعد از تصادف بمروی یک اتومبیل سواری گرایه افتاد و اتومبیل را نیز درهم کوبید.

آنچه ازاین برخورد ها درمیان مسافری باسرعت به محل سانحه رسید و باتریلر بشدت برخورد کرد وهردو وسیله در کنارجاده واژگون شدند .

منشی‌زیبای برادرم ، انگیزه قتل او بود !

بقیه از صفحه حوادث

عامل اصلی این جنایت را حسادت زینت خلیل‌زاده نسبت‌به سکرتر دفتریوسفیان عنوان‌کرد و گفت :

«برادرم از مدتها پیش با سکرتر زیبای دفترش رابطه داشت وعده‌یی که همیشه میخواستند بین این زن و شوهر نفاق‌افکنی کنند ، زینت را از ماجرای‌رابطه یوسفیان باسکرترش باخبر کرده و حتی عکسهائی که آندو درکنار هم انداخته بودند به زینت‌نشان داده بودند ، همین امر زینت را به قتل شوهرش تحریک کرد » .

رئیس دادگاه از حیدریان پرسید که درباره ادعای‌ضرروزیان‌مدعی خصوصی ، چه میگوید . اوگفت:

مدعی خصوصی‌اصلی این جنایت خود من هستم ، چه من‌هیچوقت بین فرزندان برادرم بابچه‌های خودم فرقی نمیگذاشتم و تمام تلاشم بخاطر تامین زندگی بهتر برای آنها بود . من چگونه باید ضرر و زیان بپردازم درحالیکه تنها مرتکب حمل جسد شده‌ام ؟ من که آدم نکشته‌ام ! »

توضیح آنکه پرویز بهرام ـ وکیل قیم صغار ـ آقای قاسم سرابی‌ـ که عمو و وکیل وصی خانواده یوسفیان است دادخواستی به دادگاه‌تسلیم‌کرده وضمن آن علاوه‌برتقاضای‌مجازات متهمین ، از دادگاه خواسته‌است که علی حیدریان را به پرداخت ۱۲۰ هزار تومان،زینت خلیل‌زاده را به پرداخت ٦۰ هزار تومان و بانو صریحه ـ مادر زینت ـ را به پرداخت ۲۰ هزار تومان ضرر وزیان محکوم کند .

پرویز بهرام ـ که درعین‌حال یکی از هنرمندان با سابقه تئاتر ورادیو است‌وسالها نقش معروف جانی دالر را بازی کرده ـ در این زمینه به خبرنگار ما گفته است : دادخواست ضرر وزیانی که به دادگاه تقدیم شده ، نیمی بابت زیان های معنوی و نیمی دیگر بابت زیان های مادی‌است که به خانواده و بخصوص اطفال معصوم یوسفیان وارد شده‌است، با این وجود فکر نمیکنم هیچ‌چیز بتواند جای خسارات واقعی را که به این خانواده وارد شده بگیرد .

● محاکمه سری متهمین این جنایت ادامه دارد .

صاحبان صنایع و بازرگانان کشور
الاخاء
تنها مجله عربی زبان ایران از گروه نشریات مؤسسه اطلاعات با داشتن نمایندگی در ۱۲ کشور عربی، روزهای شنبه منتشر میشود

دیشب محمدعلی با ٤ مشت‌زن مسابقه داد

اگر ناک‌اوت میخواهید،۵۰ دلار دیگر هم بدهید!

در حالیکه درتهران جان مارشال ترتیب دهنده انگلیسی مسابقات‌بوکس حرفه‌ای‌درتلاش‌ترتیب‌مسابقه‌بعدی‌محمدعلی قهرمان تازه سنگین وزن جهان‌میباشد دیشب کلی درکانزاس سیتی (ایالات متحده امریکا) ودر برابر بیش از ۳ هزار تماشاگر به رینگ رفت و با٤ حریف جداگانه وباهر یک۲ راند بوکس کرد !

اولین بار حضور محمدعلی در رینگ پس‌از پیروزی اوبر جورج فورمن و تصاحب مجدد عنوان قهرمانی‌جهان میباشد. قبلا قراربود محمدعلی فقط با۳ مشت‌زن در این شب مسابقه دهد. لیکن باپیشنهاد برگزار کنندگان این‌نمایش بوکس، او حریف چهارمی راهم پذیرفت !

٤حریف محمدعلی بترتیب عبارت بودند از :رون‌دراپر قهرمان دستکش طلائی کانزاس سیتی ، رون‌ویلیامز قهرمان فیلادلفیا و پسیوانیا، بریسی موریسون نفر دوم کانزاس‌ـ سیتی وادی‌بوسمن جونز ازلوس‌آنجلس .

درهر ٤مسابقه هیچ ناک دانی صورت نگرفت . امتیازات هیچیک ازاین ٤ مسابقه‌نیز حساب نشد ولی در پایان محمدعلی برنده هر٤مسابقه‌بود!

وقتیکه کی باجونز مسابقه‌میداد، او فریادکنان از تماشاگران پرسید :

ـ آیا دوست دارید‌که حریف را ناک اوت کنم ؟

جمعیت یکصدا پاسخ مثبت داد .

این بار محمدعلی گفت :

ـ پس یک به یک ۵۰ دلار بیشتر باید بپردازید ! قیمت بلیطهای این ٤ مسابقه توآم از ۲۰ دلار بـه‌بالا فروخته شده بود .

درپایان مسابقه محمدعلی گفت چون قبل از مسابقه بافورمن قرارداد این ٤ نبرد توام‌را امضاء کرده بودم . حاضر به رفتن به‌رینگ شدم.چون درغیر اینصورت بهیچوجه حاضر به‌انجام این چنین مسابقه درحقیقت‌نمایشی‌نمیشدم.

علی اضافه کرد ـ میدانیدکه حرف محمدعلی هرگز برگرد ندارد !

او سپس افزود : ـ من یکبار دیگر میگویم که‌هرچه زودتر درانتظار مسابقه توام با فریزر وفورمن در یک شب هشتم وتاگید میکنم که اول با فریزر روبرو خواهم‌شد و بعد بافورمن .

درپایان او دستهایش را به آسمان بلند کرد وفریاد برآورد :

ـ من بزرگترین مشت زن تاریخ هستم.

یغما

آذرماه ۱۳۵۳ منتشر شد

نویسندگان : استاد علی‌اصغر حکمت- دکتر باستانی‌پاریزی- ایرج افشار ـ دکتر رجائی (استادان دانشگاه تهران) ـ دکتر پورحسینی ـ جلال‌بقائی ناثینی ـ دکتر سیامپوش ـ مهدی قریب ـ حبیب یغمائی .

★★★

مقالات فروغی

محمدعلی ذکاءالملک

جلد اول ـ از انتشارات یغما منتشر شد

نخستین دوره آموزش خانواده گشایش یافت

ساعت ۵ بعد از ظهر دیروز طی‌مراسمی ، اولین دوره‌مرکز آموزش خانواده در انجمن‌ملی اولیاء و مربیان گشایش یافت . در این مراسم ،خانم دکتر آصفه آصفی ، رئیس هیات مدیره و مدیر عامل انجمن ملی پیرامون هدف های انجمن ملی اولیاءومربیان ، و نیز هدف از برگزاری دوره های آموزش خانواده،بطالبی اظهار داشت.

دنیای ورزش روزهای شنبه منتشر میشود

مرغ شانس

بقیه از صفحه آخر

وقتی‌بافشار یکدکمه ،گردونه الکتروبیکی بگردش درآمد و گوی‌ها در داخل گردونه بمبالا وپائین بگردش درآمد . این گردش و چرخش ، داستان‌مرغ شانس را که در کودکی شنیده بودم ، بیاد من‌آورد . یک لحظه به نظرم آمد که این گوی‌ها شبیه همان مرغ‌های شانس‌هستند که از داخل این گردونه به پرواز درمیایند . منتهی فقط‌بر سر کسانی‌می‌نشیندکه بلیط‌داشته باشند. وبدین ترتیب هر هفته تعدادی زیاد از دارندگان بلیط را صاحب جوایزبزرگ وکوچک می‌کنند در این فکر و خیال بودم که یکی‌از گوی‌ها ازگردونه خارج شد، این‌گوی برنده ۲۵ هزار تومان جایزه قهرمان شانس را معین میکرد، من که ۱۰۰هزار تومان برده بودم ، بعید میدانستم که شانس چنان با من یاری‌کند، که این ۲۵ هزار تومان هم‌نصیبم شود، ولی برخلاف تصور من، گوینده برنامه شماره مرا اعلام داشت و متوجه شدم که بار دیگر مرغ شانس برسر من نشسته‌است وعلاوه بر ۱۰۰ هزارتومان ۲۵۰ هزار تومان دیگر نصیب من ساخته است.»

این سخنان را آقای مهدی رابط کارمند راه‌آهن . ساکن تهران، در بنگاه اعانه ملی اظهار میداشت . آقای رابط درحالیکه چکهای جوایز خود را دردست داشت ، افزود : «این هم‌پول رابابک بلیط اعانه ملی بدست آورده‌ام.»

تبریکات

نیمسار سرتیپ عطاءاله شهیدی

ارتقاء جنابعالی را تبریک گفته توفیق بیشتر شما را در راه‌خدمت بمشاهنشاه آریامهر و ملت ایران از خداوند آرزودارم.

سید محسن رسولی

آ-۱۲۰۱۳

نیمسار سرتیپ عبدالمحمد براندیش

ارتقاء درجه آن نیمسار معظم‌را تبریک عرض نموده ، توفیق بیشتر شما را در راه خدمت به میهن عزیز خواستارم .

کرمانشاه ـ جعفر قنبری

آ-۱۰۰۴۰۸

دوست گرامی جناب آقای دکتر عبدالرزاقی

انتخاب جنابعالی را بسمت شهردار رامسر صمیمانه تبریک‌گفته، موفقیت شما را در راه خدمت‌به‌شاه و ملت‌از خداوند مسئلت مینماید.

عباس مسروری

آ-۱۰۰۴۱۴

جناب آقای پهلبد وزیر محترم فرهنگ و هنر

انتصاب شایسته آقای ناصر عناصری را که یکی از خدمتگزاران مومن به‌اصول انقلاب شاه و مردم میباشد به سمت معاونت آن وزارتخانه تبریک عرض مینمایم

رشت ـ مرتضی سیری

آگهی استخدام رسمی

قابل توجه دارندگان کواهینامه پایان تحصیلات ابتدائی

سازمان امور اداری و استخدامی کشور به منظور رفع نیازهای استخدامی ادارات دولتی در استانهای فارس ، اصفهان ، کرمان ، خوزستان، سیستان و بلوچستان ، بوشهر ، کردستان و لرستان و استان ساحلی از داوطلبان‌واجدشرایط ورودبخدمت‌رسمی دولت که دارای‌گواهینامه‌پایان تحصیلات دوره ابتدائی می‌باشند در مراکزاستان های فوق امتحان و مسابقه بعمل می‌آورد .

داوطلبان ساکن در محدوده این استانها می‌توانند جهت آگاهی از شرائط ثبت‌نام و نحوه شرکت در امتحان و مسابقه از تاریخ۲۸ر۸ر۵۳ لغایت ۸ر۹ر۱۳۵۳ به آگهی مربوط که در استانداری های مذکور الصاق شده است مراجعه کنند . آگهی‌استخدامی سایر استانهاوفرمانداری های کل در صورت نیاز بعدا باطلاع داوطلبان خواهد رسید . م الف ۱٦٦۸۷

سازمان امور اداری و استخدامی کشور

انجمن فارغ‌التحصیلان مدرسه‌عالی کشاورزی همدان

از کلیه دانشجویان فارغ‌التحصیل سال ۵۲ـ۵۳ خواهشمند است‌تاآخر روز چهارشنبه۲۹ر۸ر۵۳ برای اخذ لباس مخصوص و کارت ورودی شخصا به‌گروه تعاون این مدرسه عالی مراجعه فرمایند.

مجله‌جوانان کاملترین وپرتیراژترین نشریه‌ایرانی

دوشنبه ها با مجهزترین سرویس خبری ، شما را در جریان رویداد هاو حوادث‌جالب و پشت‌پرده میگذارد.

دوشنبه‌هاشماهم مجله‌جوانان را انتخاب کنید

تلفن سرویس حوادث ۳۱۱۲۱۲

چهارمین روز محاکمه مهتمین جنایت سیدخندان

علی حیدریان یکی از متهمین جنایت سیدخندان در دادگاه گفت :

منشی زیبای برادرم، انگیزه قتل او بود!

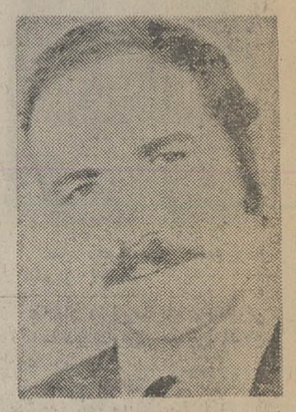

محمود یوسفیان ـ مقتول ـ

★ زینت خلیل‌زاده: نیمه‌شب بیدارشدم و دیدم علی بالای سرمن است ، او گفت « شوهرت را کشته‌ام ، اگر حرفی بزنی تورا نیز می‌کشم ...

«آقای رئیس! شوهر من مرد عیاش و خوشگذرانی بود. من حتی عکسهای اورا با سکرتر دفترش در کنار دریا دیده‌بودم، ولی باور کنید اینها نمیتوانند دلیلی برکشتن شوهرم باشند... شوهری که از او شش فرزند داشتم» ...

بااین جملات زینت خلیل‌زاده که متهم است در آبان ماه‌سال گذشته شوهر خود محمود یوسفیان را با دستیاری برادر ناتنی او ـ علی حیدریان ـ به قتل رسانده دفاع از خود را در چهارمین روز محاکمه متهمین جنایت سیدخندان شروع کرد.

وکیل مدافع زینت ـ جلیل‌مهدی پور ـ که گفته‌های زینت در دادگاه سری را برای خبرنگار ما بازگو میکرد توضیح داد : آقای هوشنگ گنجوی ـ رئیس دادگاه ـ از زینت خواست که شرح ماوقع را بگوید، و زینت در جواب او ضمن اشاره به سوابق ۱۵ سال زندگی درکنار یوسفیان گفت : وقتی من با یوسفیان ازدواج کردم که جز یک راننده بولدوزر چیزدیگری نبود، ما سالها با مشقت و در کنار هم روزگار گذراندیم. هیچ وقت‌یادم نمیرود ،در پس‌کوهها، او به راهسازی میپرداخت ومن همچون کولی‌ها، در کنار او از این بیابان به آن بیابان می رفتیم .

★ شوهرم را دوست‌داشتم

زینت در دادگاه افزود: من شوهرم‌را با همه بدیهایش‌دوست داشتم و نمیتوانستم دستم را بخونش آلوده کنم .... میگویند ما با هم اختلاف داشتیم . این درست است، ولی اختلافات ما جزئی‌و درحد اختلافات‌معمولی زن و شوهرهای دیگر بود . مثلا دو روز قبل از وقوع‌حادثه، من به دفتر شوهرم رفتم و اعتراض‌کنان از او پرسیدم که چرا شب قبل به خانه نیامده است. همین موضوع‌بکشمکش ما دامن زد تا جائیکه محمود چوبی را برداشت که مرا باآن کتک بزند. من با تلاش فراوان خواستم چوب را از دستش بگیرم که‌همین امر دستم‌رابشدت مجروح کرد ، طوریکه به‌حال بیهوشی افتادم خون زیادی از دستم رفته بود که یوسفیان به کمکم آمد و بایک مایو‌ی‌مردانه که در اتاق مجاور دفتر بود ، دستم را بست وسویچ‌اتومبیلش را به حیدریان داد تا مرا برای عمل جراحی دستم به بیمارستان برساند. این جراحت بقدری عمیق بود که میبایست یکهفته بعد از عمل جراحی‌دربیمارستان، استراحت کنم ولی روز بعد حیدریان هزینه بیمارستان را پرداخت ودر حالیکه بوی اتر هنوز در گلویم بود مرا به‌خانه برد .

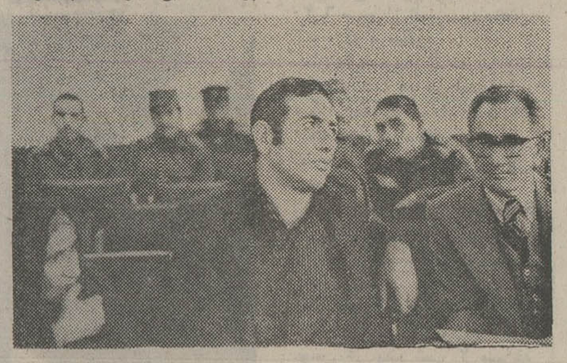

★ علی حیدریان ـ یکی از متهمین جنایت سید خندان ـ در کنار وکیل مدافعش ـ اکبر اطمینان ـ ومادرش، در فاصله تنفس دادگاه .

★ ماجرای چک سفید امضاء

زینت ادامه داد: چند ساعت پس از آنکه به خانه رسیدم، در حالتی شبیه به بیهوشی‌بودم که از دفتر شوهرم به‌منزل‌تلفنی شد. ازآن سوی سیم به‌یوسفیان خبر دادند که برادرش برای یافتن چک سفید امضاء شوهرم به دفتر رفته و هممجا را بهم ریخته است. شوهرم به پلیس‌و چندتا از دوستانش تلفن کرد و خودش یکراست به طرف دفتر حرکت کرد. من‌هم بدنبالش رفتم. وقتی بدفتر رسیدم هممجا بهم ریخته و آشفته بود ، ولی از حیدریان خبری نبود. ما ساعت سه صبح به خانه برگشتیم ومن چون خیلی خسته بودم درکنار دخترم که جلوی تلویزیون به خواب رفته بود خوابیدم .

یکی دوساعتی نگذشته بود که حس کردم صدای « نفس‌نفس » میاید . چشمم را که باز کردم برادر شوهرم را بالای سرخودم دیدم که سیمی دردست داشت ومرا تهدید میکرد و میگفت : **من شوهرت را کشته‌ام اگر حرفی بزنی تورا هم خفه میکنم و بعد خودم را میکشم » .**

باشنیدن این حرفهاازهوش رفتم و وقتی چشم بازکردم جز خون زیاد چیز دیگری‌ندیدم . فکرکردم حتما شوهرم زخمی شده واین خون‌ها مال اوست . از شوهرم اثری درخانه نبود ، فورا به‌خانه فامیل و دوستانمان تلفن کردم ولی آنهاهم از شوهرم خبری نداشتند ، تا آنکه بعد ازظهر همان روز علی حیدریان به من تلفن کرد و گفت میخواهد مرا در نزدیکی خیابان ویلا ببیند وقتی به محل قرار رسیدم گفت: « **من شوهرت را کشته‌ام برو به ژاندارمری خبربده** » .

من صبح روزبعد به پاسگاه‌رفتم وهمه چیز را گفتم ولی خیلی‌زود خودم راهم بازداشت کردند . »

★ عامل جنایت : حسادت‌زینت

در جلسه دیروز محاکمه‌متهمین جنایت سید خندان آقای هوشنگ گنجوی رئیس دادگاه پیش از آنکه زینت‌رابه‌جایگاه متهمین فرا خواند ، سئوالات خود را ازعلی حیدریان متهم دیگر این پرونده ادامه داد.علی‌حیدریان درجواب به یکی از سئوالات آقای‌گنجوی،

بقیه درصفحه ۱۷

نبش‌قبر پسربچه ۸ساله رازجنایت را فاش کرد!

پسربچه ۸ ساله را پس‌ازتجاوز ، با اتومبیل زیر گرفتند و پیکر او را «له» کردند .

با شکایت پدرپسر بچه ۸ ساله‌یی که چند روز پیش در یک حادثه رانندگی کشته شده بود ، راز یک جنایت فجیع برملاگردید .

خبرنگار اطلاعات در تبریز مینویسد :

یعقوب علیزاده پسربچه ۸ ساله ، ساکن خسروشاه‌تبریز در یک حادثه رانندگی جان سپردو جسد وی در میان اندوه فراوان بستگانش به خاک سپرده شد .

پدر یعقوب که نسبت به مرگ فرزند خود مشکوک بود با تسلیم شکایتی به مقامات قضائی تقاضا کرد تا بانبش قبر فرزندش ، جسد او را در پزشکی قانونی تشریح کنند .

بدستور بازپرس شعبه سه دادسرای تبریز نبش قبربعمل آمد و جسد یعقوب به پزشکی قانونی انتقال یافت .

در پزشکی قانونی روشن شد که پسربچه ، قبل ازمرگ بطرز وحشیانه‌یی مورد تجاوز قرار گرفته‌و قاتل یا قاتلین پس از انجام نیت پلید خود یعقوب را زیر چرخ های اتومبیل له کرده‌اند .

با تشکیل پرونده‌یی در دادسرای تبریز تحقیقات مقامات قضائی پیرامون قتل یعقوب آغاز شدو در اولین قدم چهارتن که در مظان اتهام قرار داشتند تحت بازجوئی قرار گرفتند. عامل واقعی این جنایت فجیع هنوز شناخته‌نشده‌است.

۷قطره خون

پرده از جنایت هولناکی برداشت

★ قاتلین . سنگ بزرگی به شکم مقتول بستند و جسداورا داخل یك چاه انداختند

هفت قطره خون که در کنار دهانه چاه عمیقی چکیده بود ، ماموران انتظامی را موفق‌به‌کشف جنایتی هولناک کرد .

ماموران‌ژاندارمری دهکده‌«روشت» بناب آذربایجان ، بامشاهده۷قطره خون خشکیده‌در کنار چاه،بدرون چاه رفتند وجنازه غرقه بخون مردی را که با ضربات‌کارد بقتل رسیده بود از قعر چاه بیرون کشیدند .

خبرنگار مادر«بناب» آذربایجان مینویسد : با کشف جنازه‌تحقیقات دامنه‌داری پیرامون قتل آغازشد و معلوم شد مقتول سیفعلی قنبری نام داشته و از ساکنان دهکده «روشت‌بزرگ» بناب بوده است.

او حدود یکهفته قبل باتفاق۳ نفر از دوستانش برای گردش به صحرا رفته بود وهنگامی که او مشغول خوردن «خربزه» بود ، دوستانش به علت نامعلومی‌برسر او ریختند و پس از آنکه با ضربات کارد او را بقتل‌رساندند، جیب های کتو شلوارش را پر از سنگ کردند و سنگین‌ترگی‌نیز به شکمش بستند و او را به‌قعر چاه عمیق و پرآبی انداختند ، تا به تصور خودشان زیر آب فرو رود و کسی متوجه‌وجود جنازه در چاه نشود . اما آنها به‌علت عجله ، قطرات خونی را که‌درکنار چاه‌ریخته‌شده‌بود پاک نکردند و متواری شدند و سرانجام همین قطره های خون راز آنها رابرملا کرد .

هم اکنون ماموران برای شناخت و دستگیری قاتلین تلاش وسیعی را آغاز کرده‌اند و آقای نقی‌زاده بازپرس دادسرا به پرونده‌رسیدگی میکند .

برای دستگیری عاملین جنایت بیابانهای علی‌آباد با بازپرس همکاری کنید

زینت خلیل‌زاده

بازپرس شعبه ۸ دادسرای تهران ـ با اعلام مشخصات‌جوانی که دیروز جنازه‌اش در بیابانهای علی‌آباد بدست آمد ـ از مردم برای شناسایی جسد استمداد کرد .

خبرنگار اطلاعات صبح امروز پس از بازدید از جسد درپزشکی قانونی می نویسد :

سن مقتول بین ۲۴ تا ۲۶ سال تخمین زده می شود . جوان‌مقتول کاپشن سرمه‌یی روشن به تن و شلوار «لی» آبی به پا دارد .

زیر کاپشن بلوز زیتونی‌رنگی به چشم می خورد که در اثر ضربات متعدد چاقو تکه‌تکه شده و خون‌آلود است کفش های کتابی نیز درپای جسد جلب‌توجه می کند .

سر و صورت مرد جوان بامو و ریش بلندی پوشیده شده و دستهای جسد نشان می دهد که متوفی کارگر نبوده و کار های دستی نمی‌کرده است .

صبح امروز زن جوانی ازاهالی «علی‌آباد» به‌بازپرسی آمدومشهودات خودرا در اختیار آقای سهامی بازپرس شعبه ۸ دادسرا گذاشت زن جوان به بازپرس گفت که ساعت هر۴ پنجشنبه شب صدای فریاد مرد جوانی را از بیابان شنیده است .

زن جوان افزود با روشن‌کردن یك‌چراغ دستی سایه‌پنج‌شش مرد جوان را دیدم که از بیابان باز می‌گشتند .

آقای سهامی بازپرس شعبه۸ دادسرای تهران‌از کلیه کسانیکه با مشخصات مقتول آشنایی‌دارند درخواست کرده است تا او را در پیداکردن قاتل یا قاتلین یاری کنند .

هم اکنون جنازه مرد جوان‌در پزشکی قانونی نگهداری می شود تا آشنایان صاحب جسد از آن بازدید کنند .

* در کنار جسد دربیابانهای علی‌آباد کارد خونینی نیز به جا مانده است‌که بدستوربازپرس از انگشتان جسدو نیز دسته‌کارد خونین برای‌شناسایی جنازه‌انگشت نگاری به‌عمل آمد .

بازپرس شعبه۸ درخواست‌کرد کسانی که چندروز است‌ازفرزند جوان خود خبری ندارند ، برای دیدن جسد مجهول‌الهویه ، به بازپرسی مراجعه کنند یاباتلفن ۳۲۲۴۵۸ تماس بگیرند .

جوانی که بستگانش نامزد او را به خیانت متهم‌کرده‌بودند

نامزدخود را باخنجر کشت!

مرد جوانی که چند ماه‌پیش برای کار از بستان آباد تبریز به تهران آمده بود ناگهان به روستایش بازگشت و بی‌مقدمه با خنجر به جان نامزدجوانش افتاد و او را کشت !

چند ماه پیش ، رضا ، ۱۷ساله ، ساکن روستای«سیر» «بستان‌آباد» تبریز با نامزد جوانش «عزیزه» وداع کرد و برای‌پیداکردن‌کار راهی تهران شد . رضا در تهران شب و روزکارکردتامخارج عروسی‌اش را فراهم کند . چند هفته‌پیش چند نامه از روستای «سیر» برای‌رضا رسیدکه‌در آن‌بستگان رضااز خیانت وبی‌وفایی عزیزه نوشته بودند .

رضاازخیانت نامزدش برآشفت و شبانه به طرف روستای‌خود به راه افتاد . وی وقتی به «سیر» بستان آباد رسید ، با خنجری‌که‌در زیر لباسش‌پنهان کرده بود به سراغ نامزدش رفت و با اولین حمله با خنجر به جان عزیزه افتاد و او را کشت .

ماموران ژاندارمری «بستان آباد»بلافاصله رضا را دستگیر کردند و به دادسرای تبریز فرستادند وبازپرس شعبه چهار دادسرای‌تبریز رضا را با قرار بازداشت به زندان فرستاد . جسد عزیزه نیز به پزشکی قانونی تبریز انتقال یافت .

شکوفه‌نو یکی ازچهارکاباره بزرگ جهان تقدیم میکند

ویگن — سلطان جاز ایران

فرشته — خواننده نم‌نم بارونه

و... منوچهر — خواننده دیروز ـ امروز ـ فردا

«آیدا» زیباترین رقاصه‌شرق

«نرا» زبردست ترین جیب بر جهان

بالت زیبارویان انگلیسی • بالت دختران کره‌و...

احمد نیک‌نژاد ـ شومن تازه بایک برنامه ابتکاری

کمدین‌های محبوب برادران رسولی

روزهای جمعه‌شکوفه‌نو برنامه‌دارد

دانسینگ ودیسکوتك شکوفه نو همه‌شب ازساعت ۱۰ برای علاقمندان رقص آماده است

تلفنهای رزرو ۵۴۴۰۴۴ ـ ۵۴۳۰۳۳

آگهی تغییرات شرکت سهامی خاص نیك‌کار ثبت شده بشماره ۱۷۰۶۷

طبق صورتجلسه مورخ ۵۳٫۳٫۱۵ مجمع عمومی عادی تغییرات زیر در شرکت مذکور بعمل آمد :

۱ـ ترازنامه سال ۵۲ شرکت تصویب شد .

۲ـ روزنامه اطلاعات جهت درج آگهی های شرکت تعیین شد .

۳ـ آقای محمد خدا دادیان بسمت بازرس اصلی و آقای رضا روحانی بسمت بازرس علی‌البدل برای یکسال انتخاب شدند .

۴ـ آقای محمد فرهاد لاله بسمت عضو اصلی هیئت مدیره تعیین گردید .

۵ـ باستناد صورتجلسه مورخ ۵۳٫۳٫۱۵ هیئت‌مدیره آقای محمد فرهاد لاله بسمت رئیس هیئت مدیره و آقای مهندس کیکاوس فراز بسمت مدیر عامل برای بقیه مدت انتخاب شدند و حق امضاء کلیه اوراق و اسناد تعهد آور اعم از چک و سفته و برات با مدیر عامل بتنهائی یا دو نفر از اعضاء هیئت مدیره متفقا با مهر شرکت خواهد بود .

م الف ۱۶۷۳۶

مدیر کل ثبت شرکت ها و مالکیت صنعتی

آگهی تاسیس شرکت سهامی خاص سنك آهن مرکزی ایران

نظر به لایحه قانونی اصلاح قسمتی از قانون تجارت مصوب ۱۳۴۷٫۱۲٫۲۴ و ماده ۱۹۷ قانون تجارت و ماده ۶ آئین‌نامه‌قانون مصوب ۱۳۱۱ خلاصه اظهارنامه و اساسنامه شرکت سهامی خاص سنگ آهن مرکزی ایران که در تاریخ ۵۳٫۶٫۲۱ تحت شماره ۱۹۶۸۹ در این اداره ثبت و در تاریخ ۵۳٫۷٫۳۰ از لحاظ امضاء ذیل ثبت تکمیل گردیده برای اطلاع عموم در روزنامه رسمی کشور و روزنامه کثیرالانتشار اطلاعات آگهی میگردد .

۱ـ نام و نوع شرکت : شرکت سهامی خاص سنگ‌آهن‌مرکزی ایران .

۲ـ موضوع شرکت : بهره برداری از معادن و کارخانه هاو تاسیسات مسکونی و فنی و شهری موجود و اکتشاف و استخراج معادن و توسعه عملیات فنی و شهری و مسکونی و سایر موارد مندرج در ماده ۳ اساسنامه .

۳ـ مرکز اصلی شرکت : تهران خیابان پهلوی تخت جمشید .

۴ـ مدت شرکت : از تاریخ ۵۳٫۶٫۲۸ بمدت نامحدود .

۵ـ تابعیت شرکت :ایرانی .

۶ـ سرمایه شرکت : مبلغ یک میلیون ریال منقسم به یکصد سهم ده هزار ریالی با نام .

۷ـ میزان سرمایه پرداختی و شماره فیش بانک مربوطه و مبلغی که تعهد شده است : تمام مبلغ اسمی سهام بموجب گواهی شماره ۲۸۶۹ ـ ۵۳٫۶٫۳۱ بانک ملی ایران به حساب شماره ۲۶۰۷ پرداخت شده است .

۸ـ موسسین شرکت : آقایان دکتر امیرعلی شیبانی مدیر عامل شرکت ملی ذوب‌آهن ایران بنمایندگی شرکت مزبور و آقایان خلیل راستار ـ احمد مالک ـ هدایت‌اله اقبالی ده آبادی .

۹ـ اولین مدیران شرکت: آقایان عزیز دانش‌دار و خلیل راستارو احمد مالکی بسمت اعضاء اصلی هیئت مدیره و آقای هدایت اقبالی ده آبادی بسمت عضو علی‌البدل هیئت مدیره انتخاب شدند که آقای عزیز دانشراد بسمت رئیس هیئت مدیره و آقای خلیل راستار بسمت مدیر عامل شرکت انتخاب شدند .

۱۰ـ اختیارات مدیر عامل : آقای خلیل راستار مدیر عامل شرکت طبق اساسنامه دارای اختیارات میباشند .

۱۱ـ روزنامه کثیرالانتشاری که برای دعوتها تعیین شده است : اطلاعات .

۱۲ـ دارندگان حق امضاء در شرکت : امضاء کلیه اوراق و اسناد بهادار و سفته ها و اوراق و اسناد رسمی دیگر با آقای مدیر عامل باتفاق یکی از اعضاء هیئت مدیره با مهر شرکت است .

۱۳ـ اولین بازرسان اصلی و علی‌البدل شرکت : آقای حسین کشفیا بازرس اصلی مسعود سالور بازرس علی‌البدل برای مدت یکسال .

۱۴ـ انحلال شرکت : طبق ماده ۱۹۹ اصلاحی قانون تجارت .

مدیر کل ثبت شرکتها و مالکیت صنعتی ـ حمید جمشیدی

م الف ۱۶۷۳۶

آگهی تاسیس شرکت ذغال سنك البرز شرقی (سهامی خاص)

نظربه لایحه قانونی اصلاح قسمتی از قانون تجارت مصوب ۱۳۴۷٫۱۲٫۲۴ و ماده ۱۹۷ قانون تجارت وماده ۶ آئین‌نامه قانون مصوب ۱۳۱۱خلاصه اظهارنامه و اساسنامه شرکت ذغال سنگ البرز شرقی سهامی خاص که در تاریخ ۵۳٫۶٫۳۱ تحت شماره ۱۹۶۸۶ دراین اداره ثبت و در تاریخ ۵۳٫۷٫۳۰ از لحاظ امضاء ذیل ثبت تکمیل گردیده برای اطلاع‌عموم در روزنامه رسمی کشور و روزنامه کثیرالانتشار اطلاعات آگهی میگردد .

۱ـ نام و نوع شرکت : شرکت ذغال سنگ‌البرز شرقی (سهامی خاص) .

۲ـ موضوع شرکت : بهره‌برداری از معادن و کارخانه‌ها و تاسیسات مسکونی و فنی و شهری موجود واکتشاف واستخراج معادن‌و توسعه عملیات فنی و شهری و مسکونی وسایر موارد مندرج در ماده ۳ اساسنامه .

۳ـ مرکز اصلی شرکت : تهران خیابان پهلوی ـ تخت جمشید.

۴ـ مدت شرکت:ازتاریخ ۵۳٫۳٫۲۸ بمدت‌نامحدود.

۵ـ تابعیت شرکت : ایرانی.

۶ـ سرمایه شرکت : مبلغ یک میلیون ریال‌منقسم به‌یکصد سهم ده‌هزار ریالی باتام .

۷ـ میزان سرمایه پرداختی و شماره فیش بانک مربوطه و مبلغی که تعهد شده است : مبلغ یک‌میلیون ریال کلیه سرمایه شرکت طبق گواهی شماره ۲۸۷۰ بانک ملی ایران حسابجاری ۹۰۰۴۷ واریزشده است.

۸ـ موسسین شرکت : شرکت ملی ذوب‌آهن ایران بنمایندگی آقای دکتر امیرعلی شیبانی ـ آقای منوچهر محمودی تهرانی ـ آقای احمد برومند ـ آقای جواد معینیان ـ آقای محمد روانبخت .

۹ـ اولین مدیران شرکت : آقایان منوچهر محمودی تهرانی و محمد روانبخت و جواد معینیان بسمت اعضاء اصلی هیئت مدیره و آقای احمدبرومند بسمت عضو علی‌البدل هیئت مدیره انتخاب شدند که آقای منوچهر محمودی تهرانی بسمت رئیس هیئت‌مدیره آقای محمد روانبخت بسمت مدیر عامل شرکت انتخاب شدند .

۱۰ـ اختیارات مدیر عامل : آقای محمد روانبخت طبق اساسنامه شرکت.

۱۱ـ روزنامه کثیرالانتشاری که برای دعوتها تعیین شده است : اطلاعات .

۱۲ـ دارندگان حق امضاء در شرکت : حق امضاء کلیه اوراق و اسناد بهادار چکها سفته‌هاو اوراق و اسناد رسمی دیگر با آقای مدیر عامل باتفاق یکی از اعضاء هیئت مدیره با مهر شرکت است.

۱۳ـ اولین بازرسان اصلی و علی‌البدل‌شرکت. آقای حسین کشفیا بازرس اصلی و مسعود سالور بازرس علی‌البدل برای مدت یکسال .

۱۴ـ انحلال شرکت : طبق ماده ۱۹۹ اصلاحی قانون تجارت.

م الف ۱۶۷۲۷ مدیر کل ثبت شرکتها و مالکیت‌صنعتی حمید جمشیدی

آگهی انحلال شرکت لوله سپنتا (سهامی خاص) ثبت شده بشماره ۱۲۸۵۹

طبق صورتجلسه مورخ ۵۳٫۷٫۲۴ مجمع عمومی شرکت لوله سپنتا (سهامی خاص) شرکت مذکور منحل و آقایان کمال بازرگان فرزند باقر دارنده شناسنامه شماره ۲۵۰ صادره از تهران ساکن محل شرکت و پرویز محمدی دارنده شناسنامه شماره ۴۸۹۸۳ صادره از بخش ۴ تهران ساکن محل شرکت به سمت مدیران تصفیه شرکت انتخاب شدند و دارائی و دفاتر شرکت را تحویل گرفتند و محل تصفیه نیز به نشانی بوذرجمهری جنب بانک ملی سرای سپنا طبقه سوم تعیین شده است .

مدیر کل ثبت شرکتها و مالکیت صنعتی ـ حمید جمشیدی

م الف ۱۶۷۳۷

هنرمندان معروف در اختیار شما

کسانیکه مایلند برای برگزاری جشنها‌وعروسی های خود از هنرمندان باکارا و شکوفه‌نو استفاده کنند لطفا با دفتر باکارا تلفنهای ۶۲۸۲۰۸ و ۶۲۵۱۷۷ تماس بگیرند .

این هنرمندان برای رونق جشنها و شادی بیشتر عروسیهای شما آماده همکاری هستند :

از خوانندگان : گوگوش ـ حمیرا ـ ویگن ـ جمال وفائی ـ جمیله ـ منوچهر ـ حسن‌شجاعی ـ فرشته ـ کوروش‌یغمائی ـ امیر رسائی ـ پونه‌وازکمدین‌ها: برادران رسولی برادران‌فضولباشی ـ احمدنیك‌نژاد

کلاس حسابداری ودفترداری دوبل

دوره جدید کلاس حسابداری ودفترداری دوبل زیر نظر استاد محترم آقای محمد اعتمادیه تشکیل میشود. در این کلاس فن‌دفترداری و حسابداری را فرا خواهید گرفت . قبلا نام‌نویسی فرمائید.

کاخ‌دانش ـ خیابان فرانسه. کوچه مرجان

برادران «ترینیتی» را فراموش کنید ...

ما همه علاقمندان فیلمهای کمدی ـ بزن بزن دار ـ آکروباتیك ـ سکسی ـ و حادثه‌ای را دعوت میکنیم که از این‌فیلم دیدن کنند چون زوج جدید سینمای ایتالیا روی دست ترینیتی ها بلند شده‌اند ... !

برنامه آینده گروه متروپل ـ رویال ـ سانترال

سینما دیاموند

ازصبح چهارشنبه ـ نمایش میدهد

جذابترین پدیده کمدی عشقی سال ۱۹۷۴ با هنرمندی «گلنداجکسون» که بخاطر بازی در این فیلم جایزه اسکار را بدست آورده است

گلنداجکسون برنده جایزه اسکار در برج گال در فیلمی از: ملوین فرانک

واقعاً که باوقاری

باشرکت : پل سوروینو. هیلدگاردتیل

A Touch of Class

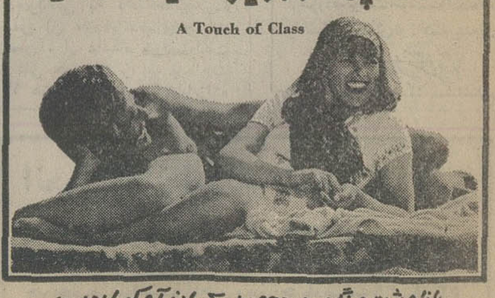

پاناویژن و رنگی • محصول کمپانی آوکو / ایمبسی

گیشه سینما دیاموند همه روزه بلیط رزرو میکند

پخش از : آرتانیس فیلم

مجالس ترحیم

با اندوه فراوان درگذشت شادروان بانوی ارجمند **گوهرتاج همایون‌پور** که مایه افتخار و سربلندی خاندان بود باطلاع دوستان و آشنایان می‌رساند . مجلس ختم آن مرحومه روز سه‌شنبه ۲۸ آبانماه از ساعت ۱ تا ۳ بعد از ظهر در خانقاه صفی علیشاه منعقد است .

رضا حکمت (سردار فاخر) ـ علی‌اصغر حکمت ـ حسینعلی حکمت (حشمت‌الممالک) ـ آبوالحسن حکمت ـ دکتر افخم حکمت ـ دکتر عماد حکمت ـ مرتضی حکمت ـ منصور منصوری ـ دکتر مهدی پرهام ـ حشمت‌الله بدیعی ـ دکتر سیروس پرهام ـ دکتر مصطفی مهذب ـ دکتر جواد مهذب ـ دکتر محمود مهذب ـ دکتر رضا مهذب ـ ابوالقاسم گلشن بزرگ ـ شاهرخ پرهام ـ داریوش پرهام ـ مهندس ابوالفتح جهانگیری ـ مهندس کاظم اسلامی چینی ـ محمود همایون‌پور ـ ایرج همایون‌پور ـ اسکندر همایون‌پور ـ خسرو همایون‌پور .

درگذشت شادروان بانوی محترمه **گوهرتاج همایون‌پور** را در نهایت تاثر اندوه فراوان باطلاع خویشان و دوستان میرساند . مجلس ختم آن مرحومه روز سه‌شنبه ۲۸ آبانماه از ساعت ۱ تا ۳ بعد از ظهر در خانقاه صفی علیشاه منعقد است .

خانواده های : همایون‌پور ـ پرهام ـ حکمت ـ مهذب ـ منصوری‌ـبدیعی‌ـ جهانگیری‌ـاسلامی‌چینی‌ـباوندی‌ـ قشقائی‌ـ اشرف ـ گلشن بزرگ ـ اربابی ـ اسکندری ـ گرگانی ـ عظیم ـ افشار ـ اسمعیلیگی ـ عریضی .

درگذشت شادروان مادر عزیزمان **گوهرتاج همایون‌پور** را که امید و سرمایه زندگیمان بود باطلاع خویشان ودوستان می‌رسانیم . مجلس ختم از ساعت ۱ تا ۳ بعد از ظهر سه‌شنبه ۲۸ آبانماه در خانقاه صفی علیشاه منعقد است .

پروین همایون‌پور ـ هرمز همایون‌پور

آ ـ ۱۲۰۴۱ ۲ـ۱

مصیبت وارده را بعموم افراد خانواده های عزادار بویژه بازماندگان آن مرحومه تسلیت می‌دهیم .

بانهایت تاسف درگذشت شادروان **آقای احمد اسدی** پدر آقای پرویز اسدی و وابسته آقای یدالله فیروزیان را به اطلاع میرساند .

مجلس ختم آن‌مرحوم ازساعت ۴تا۶ بعدازظهر دوشنبه ۲۷ر۸ر۵۳ در مسجد الجواد منعقد میباشد .

شرکت ایران دراگ ـ شرکت ایران لیسانس

آ ـ ۱۲۰۴۵

با نهایت تاسف فوت پدر عزیزمان مرحوم آقای **حاج محمدرضا هجرت یزدی** را در مشهد باطلاع میرساند .

مجلس ختم آن مرحوم روز دوشنبه ۲۷ آبان ماه از ساعت ۲ونیم الی ۴ونیم بعداز ظهر در مسجد ارک منعقد میباشد .

خاندان هجرت یزدی

آ ـ ۱۱۹۷۱

خانواده های : اخوان ، پیروز ، امین ، صفوی ، مهندس کمنامی ، کتابی ، غفارزاده ، امیدی‌ثابت ، امیری ، کریمی ، محمدی ، دکتر نکوفر ، مهندس معین‌فر ، خاوری ، مستوفی ، الستی ، احدیان و سایر خانواده های وابسته .

با کمال تاسف فوت آقای **حاج محمدرضا هجرت یزدی** بزرگ خاندان را در مشهد به اطلاع دوستان و آشنایان می رسانند .

مجلس ختم روز دوشنبه ۲۷ آبان ماه از ساعت ۲ونیم تا ۴ونیم بعداز ظهر در مسجد ارک منعقد میگردد .

آ ـ ۱۱۹۷۱

با نهایت تاسف و تاثر فوت مرحوم آقای **حاج محمدرضا هجرت یزدی** پدر باجناهم آقای محمود هجرت یزدی را در مشهد باطلاع میرسانم .

مجلس ختم روز دوشنبه ۲۷ آبان ماه جاری از ساعت ۲ونیم تا ۴ونیم بعداز ظهر در مسجد ارک منعقد میباشد .

محمدعلی هنجنی

آ ـ ۱۱۹۷۱

با نهایت تاسف و اندوه فراوان درگذشت شادروان **حاج محمدرضا هجرت یزدی** بزرگ خاندان هجرت یزدی و ابوی محترم آقای محمود هجرت یزدی مدیره شرکت ماشین های صنعتی و کشاورزی اگریفارم را باطلاع میرساند .

مجلس ختم آن‌مرحوم ازساعت ۴تا۶ بعدازظهر دوشنبه ۲۷ر۸ر۵۳ در مسجد الجواد منعقد میباشد .

شرکت ماشین های صنعتی و کشاورزی اگریفارم

با نهایت تاسف درگذشت آقای **حاج محمدرضا هجرت یزدی** پدر گرامی جناب آقای محمود هجرت یزدی عضو هیئت مدیره شرکت ماشین های صنعتی و کشاورزی اگریفارم را به اطلاع میرساند .

مجلس ختم آن مرحوم روز دوشنبه ۲۷ آبان ماه از ساعت ۲ونیم تا ۴ونیم بعداز ظهر در مسجد ارک منعقد می باشد .

هیئت مدیره شرکت ماشین های صنعتی و کشاورزی اگریفارم

با نهایت تاسف درگذشت آقای **حاج محمدرضا هجرت یزدی** پدر محترم آقای محمود هجرت یزدی‌را باطلاع میرساند .

مجلس ختم آن مرحوم روز دوشنبه ۲۷ آبان ماه از ساعت ۲ونیم تا ۴ونیم بعداز ظهر در مسجد ارک منعقدمیباشد .

ایوب یوسف‌زاده ـ شرکت ایران‌مارگو

بانهایت تاثر درگذشت **خانم سید سرخ‌گل سید میرزائی** مادرمان را باستحضار بستگان و دوستان میرسانیم .

مجلس ختم مردانه آن مرحومه از ساعت ۲ تا ۵ بعد ازظهر دوشنبه۲۷آبانماه‌درمسجد حجت خیابان‌حسام‌السلطنه و زنانه در منزل حسام‌السلطنه کوچه امامی پلاک ۳ برگزار می‌شود .

ابوالحسن مشهدی ـ ابوالقاسم عسگری ـ سید رضا سید میرزائی ـ سلطان محمدیها .

آ ـ ۱۲۰۱۵

مصیبت وارده را بعموم بازماندگان تسلیت میدهیم .

بانهایت تاسف‌درگذشت مرحوم مغفور **حاجی جلال معبودیان زنجانی** را باطلاع دوستان و آشنایان میرساند مجلس ختم آن مرحوم روز دوشنبه ۲۷ر۸ر۵۳ از ساعت ۲ونیم الی ۴ونیم بعد از ظهر در مسجد آذربایجانیها واقع در بازار منعقد است.

از طرف عزاداران زنجانیهای مقیم تهران

آ ـ ۱۰۰۳۷۶

بانهایت تاسف‌و تاثر درگذشت ناگهانی شادروان **حاجی‌جلال معبودیان زنجانی** را باطلاع دوستان میرساند مجلس ترحیم آن مرحوم روزدوشنبه ۲۷ر۸ر۵۳ ازساعت۲ونیم‌الی۴ونیم در مسجد آذربایجانیها واقع در بازار منعقد است.

موسسه خیریه علوی زنجانیها

آ ـ ۱۰۰۳۷۶

بانهایت اندوه فوت ناپهنگام همسر و پدر عزیزمان **حاجی جلال معبودیان زنجانی** را باطلاع دوستان و آشنایان میرساند مجلس ترحیم آن مرحوم‌روزدوشنبه ۲۷ ر۸ر۵۳ از ساعت ۲ونیم تا۴ونیم در مسجد آذربایجانیها واقع در بازار منعقد میباشد.

همسر و فرزندان داغدار

آ ـ ۱۰۰۳۷۶

باکمال تاسف فوت مرحوم مغفور **حاجی جلال معبودیان زنجانی** بزرگ‌خاندان معبودیان‌را باطلاع اقوام‌و دوستان میرساند مجلس ترحیم آن فقید سعید روز دوشنبه ۲۷ر۸ر۵۳از ساعت ۲ونیم الی ۴ ونیم در مسجد آذربایجانیها واقع در بازار و مجلس زنانه در همان روز وهمان ساعت در منزل شخصی آن مرحوم و واقع‌در پل چوبی خیابان حقوقی کوچه غزوی پلاک ۲۴ منعقد میباشد.

خانواده های : معبودیان . براتی. صدیقی. رشتچیان. علی فوکت. سعیدی. طاهری. مصطفوی .قدیری . محمدیون .معبودی. حقیقت . امین . اصفهانیان . خدیر و خانواده های وابسته

آ ـ ۱۰۰۳۷۶

مصیبت وارده را بخانواده های عزادار تسلیت میدهیم

باکمال تاسف و تالم درگذشت مادر عزیزمان **خانم بزرگ بهرامی** را باطلاع میرساند . مجلس ختم زنانه و مردانه روز سه‌شنبه ۲۸ر۸ر۵۳ از ساعت ۲ تا ٤ بعد از ظهر در مسجد الجواد واقع در میدان ۲۵ شهریور برگزار میشود .

حسن ـ محسن ـ ایرج ـ فرنگیس و اقدس بهرامی

خانواده های : بهرامی ـ نیکپور ـ جهانمیر ـ سرهنگ نیکساز ـ بیانیان ـ اصفهانی زاده ـ شیخ‌الاسلامی‌ـ ملاهادی ـ تاتار .

آ ـ ۱۰۰۵۱۸

مصیبت وارده را ببازماندگان آن مرحومه تسلیت می‌دهیم .

بانهایت تاسف وتالم درگذشت پدر عزیزمان **میرمرتضی دیلمقانی** را باطلاع دوستان و آشنایان میرسانیم .

مجلس ترحیم مردانه وزنانه آن مرحوم روز چهارشنبه ۲۹ آبان‌ماه جاری از ساعت ۲تا٤ بعدازظهر درمسجد الجواد میدان ۲۵ شهریور برگزار میگردد .

جلال. مهدی. محمود و نسرین دیلمقانی

بانهایت تاسف وتاثر درگذشت **میرمرتضی دیلمقانی** را باطلاع دوستان و آشنایان میرسانیم .

مجلس ترحیم مردانه وزنانه آن مرحوم روز چهارشنبه ۲۹ آبانماه ازساعت ۲تا٤ بعدازظهر در مسجد الجواد میدان ۲۵ شهریور برگزار میگردد .

خانواده‌های : دیلمقانی. آریانی. نبی‌خانی. آرامی . میرهادی. حمیدزاده .

آ ـ ۱۲۰۵۳

مصیبت و اردمرا بعموم بازماندگان آنمرحوم تسلیت میدهیم

خانواده‌های ملکوتی. هاشمی‌نژاد نو لائی. دکتر سعادت اصفهانی. یاسری .

با نهایت تاثر و تاسف درگذشت **آقای سید ابراهیم ملکوتی** را باطلاع فامیل، دوستان و آشنایان میرسانند .

مجلس ترحیم آن مرحوم روز سه‌شنبه ۲۸ر۸ر۵۳ از ساعت۳۰ر۲ الی ٤ر۳۰ بعدازظهر درمسجد ارک‌منعقدمیباشد.

آ ـ ۱۰۰۵۵۱

بانهایت تاثر وتاسف درگذشت **آقای سید ابراهیم ملکوتی** را باطلاع فامیل و دوستان و آشنایان میرساند .

مجلس ترحیم آن مرحوم روز سه‌شنبه ۲۸ر۸ر۵۳ از ساعت۳۰ر۲ الی ٤ر۳۰ بعدازظهر درمسجد ارک‌منعقدمیباشد.

حاج سید رضا تولائی

آ ـ ۱۰۰۵۵۲

با نهایت تاثر وتاسف درگذشت **آقای سید ابراهیم ملکوتی** پدر دوست ارجمندمان آقای سید رضا ملکوتی را باطلاع فامیل و دوستان میرساند .

مجلس ترحیم آن مرحوم روز سه‌شنبه ۲۸ر۸ر۵۳ از ساعت۳۰ر۲ الی ٤ر۳۰ بعدازظهر درمسجد ارک‌منعقدمیباشد.

جلال جواهری ـ عبدالله مخبری

آ ـ ۱۰۰۵۵۳

با نهایت تاثر وتاسف درگذشت **آقای سید ابراهیم ملکوتی** برادر ارجمند آقای سید اسماعیل ملکوتی و عموی گرامی آقایان‌مصطفی‌ملکوتی و سعیدملکوتی‌را باطلاع فامیل ودوستان می‌رساند .

مجلس ترحیم آن مرحوم روز سه‌شنبه ۲۸ر۸ر۵۳ از ساعت۳۰ر۲ الی ٤ر۳۰ بعدازظهر درمسجد ارک‌منعقدمیباشد.

سید جواد تولائی

آ ـ ۱۰۰۵۵٤

با نهایت تاثر وتاسف درگذشت **آقای سید ابراهیم ملکوتی** برادر ارجمند آقای سید اسماعیل ملکوتی و عموی گرامی آقایان مصطفی و سعید ملکوتی را باطلاع فامیل و دوستان می‌رساند .

مجلس ترحیم آن مرحوم روز سه‌شنبه ۲۸ر۸ر۵۳ از ساعت۳۰ر۲ الی ٤ر۳۰ بعدازظهر درمسجد ارک‌منعقدمیباشد.

شرکت رنر با مسئولیت محدود

آ ـ ۱۰۰۵۵۵

بانهایت تاسف‌و تالم درگذشت بانوی پرهیزکار والده ماجده جناب آقای اسلام منافیان معاونت محترم اتحادیه خواربار فروشان تهران را به اطلاع دوستان و واحد های صنعتی وابسته میرساند مجلس ختم روز دوشنبه ۲۷ آبانماه از ساعت دو تا چهار و نیم بعد از ظهر در مسجد صادقیه واقع‌درخیابان خوش نبش هاشمی و بوستان سعدی و مجلس ترحیم‌زنانه همان روز و ساعت در منزل شخصی آن مرحومه واقع در خیابان بوستان سعدی چهار راه خوش پلاک ٤٥٦ منعقد است .

رئیس اتحادیه خواربارفروشان تهران ـ حاج حسین‌کاری‌ـ قدم

آ ـ ۱۰۰۵۱٦

با اندوه فراوان درگذشت مرحومه **نازی منافیان** را به اطلاع اقوام، دوستان و آشنایان میرساند مجلس ختم آن مرحومه روز دوشنبه ۲۷ آبان ماه از ساعت دو تا چهار ونیم بعد از ظهر در مسجد صادقیه واقع در خیابان خوش بین هاشمی و بوستان سعدی و ترحیم زنانه در منزل شخصی آن مرحومه واقع در خیابان بوستان سعدی چهار راه خوش پلاک ٤٥٦ منعقد است .

اسلام‌منافیان ـ پرویز منافیان ـ حمید منافیان ـ حاج مرتضی جلیلی ، حیدرجلیلی ، حسین‌جلیلی ، محمدآرام‌جان، خلیل بختیاری ، منوچهر عابدینی ، حاج سلمان مروتی ، محمد مهاجر ، شهبندی .

آ ـ ۱۰۰۵۱۷

مصیبت وارده را بعموم خانواده های عزادار تسلیت میدهیم .

با نهایت تاسف و تاثر درگذشت ناگهانی و جانگداز شادروان **منوچهر رجائی** مدیر کل وزارت پست و تلگراف و تلفن را که درنتیجه سانحه اتومبیل در حین انجام وظیفه اتفاق افتاده باطلاع دوستان و آشنایان و خانواده های وابسته میرساند .

مجلس ترحیم مردانه و زنانه فقید سعید در روزسه‌شنبه ۲۸ آبان ماه از ساعت ٤ الی ٦ بعداز ظهر در مسجدالجواد برگزار خواهد شد .

خانواده های : رجائی ، شهید نورائی ، پورائی ، لشکری ، دکتر حسین کاظمزاده ، شادمان ، سعیدی نائینی ، دکتر گروسیان ، سرلشکر حسین موید مقدم ، سید علی مدرسی ، رادمنش .

آ ـ ۱۰۰۵٤۳

با قلبی اندوهناک و متالم درگذشت ناگهانی وجانگداز همسر و پدر عزیزمان را باطلاع آشنایان و دوستان میرساند.

مجلس ترحیم مردانه و زنانه در روز سه‌شنبه ۲۸ آبان ماه از ساعت ٤ الی ٦ بعداز ظهر در مسجد الجواد برقرار میباشد .

نیر رجائی ، شهریار ، شعله ، هاله ، نگین رجائی .

آ ـ ۱۰۰۵٤٥

مصیبت وارده را بعموم افراد خانواده های عزادار بویژه فرزندان آن مرحوم تسلیت میدهیم .

بانهایت تاسف فوت ناگهانی **اسماعیل نادری** کارمند وزارت دارائی را باطلاع میرساند مجلس ترحیم زنانه‌و مردانه آن مرحوم روز دوشنبه ۲۷ر۸ر۵۳ از ساعت ۲ الی ٤ بعداز ظهر درمسجد مجد واقع در خیابان سپه منعقد خواهدبود.

خانواده‌های : نادری. بابائی اهری. ارژنگیان. محجوب. عبدالحسینی. تهرانچی. ناطقی. استیارزاده. فاضلی. مهدوی. لطفیان. تصدیقی. کسمائی. اربابی .

آ ـ ۱۲۰۳۱

مصیبت و اردمرا بخانواده‌های عزادار تسلیت میدهیم

همکاران و دوستان **آقای بهرام دریابیگی** با تاسف و اندوه بسیار ضمن عرض تسلیت درگذشت ایشان به خانواده محترم دریابیگی ، مجلس ترحیم آن شادروان را ازساعت یک تا سه بعد از ظهر روز چهارشنبه ۲۹ آبان درمسجد مجد برگزار می‌نماید .

دکتر پرویز اهور ـ هوشنگ یکانی ـ مهندس انوشیروان ـ عبدالعظیم یمینی ـ عباس لسانی ـ صدرالدین نجم‌آبادی .

آ ـ ۱۲۰۵۱

دیروز در آگهی ترحیم **بانو همدم رسولی**، نام خانواده احقاقی غلط چاپ شده بود که بدینوسیله تصحیح میشود

۱۱۹۸۹

باکمال تاثر درگذشت مادر عزیزمان **خانم بزرگ بهرامی** را باطلاع میرساند . مجلس ختم زنانه و مردانه روز سه‌شنبه ۲۸ر۸ر۵۳ از ساعت ۲ تا ٤ بعدازظهر در میدان ۲۵ شهریور برگزار میشود .

حسن ـ محسن ـ ایرج ـ فرنگیس و اقدس بهرامی

خانواده های : بهرامی ـ نیکپور ـ جهانمیر ـ سرهنگ نیکساز ـ بیانیان ـ اصفهانی زاده ـ شیخ‌الاسلامی‌ـ ملاهادی ـ تاتار .

آ ـ ۱۰۰۵۱۸

مصیبت وارده را ببازماندگان آن مرحومه تسلیت می‌دهیم .

بانهایت تاسف وتالم درگذشت پدر عزیزمان **میرمرتضی دیلمقانی** را باطلاع دوستان و آشنایان میرسانیم .

مجلس ترحیم مردانه وزنانه آن مرحوم روز چهارشنبه ۲۹ آبان‌ماه جاری از ساعت ۲تا٤ بعدازظهر درمسجد الجواد میدان ۲۵ شهریور برگزار میگردد .

جلال. مهدی. محمود و نسرین دیلمقانی

بانهایت تاثر درگذشت **میرمرتضی دیلمقانی** را باطلاع دوستان و آشنایان میرسانیم .

مجلس ترحیم مردانه وزنانه آن مرحوم روز چهارشنبه ۲۹ آبانماه ازساعت ۲تا٤ بعدازظهر در مسجد الجواد میدان ۲۵ شهریور برگزار میگردد .

خانواده‌های : دیلمقانی. آریانی. نبی‌خانی. آرامی . میرهادی. حمیدزاده .

آ ـ ۱۲۰۵۳

مصیبت و اردمرا بعموم بازماندگان آنمرحوم تسلیت میدهیم

خانواده‌های ملکوتی. هاشمی‌نژاد نو لائی. دکتر سعادت اصفهانی. یاسری .

با نهایت تاثر و تاسف درگذشت **آقای سید ابراهیم ملکوتی** را باطلاع فامیل، دوستان و آشنایان میرسانند .

مجلس ترحیم آن مرحوم روز سه‌شنبه ۲۸ر۸ر۵۳ از ساعت۳۰ر۲ الی ٤ر۳۰ بعدازظهر درمسجد ارک‌منعقدمیباشد.

آ ـ ۱۰۰۵۵۱

بانهایت تاثر وتاسف درگذشت **آقای سید ابراهیم ملکوتی** را باطلاع فامیل و دوستان و آشنایان میرساند .

مجلس ترحیم آن مرحوم روز سه‌شنبه ۲۸ر۸ر۵۳ از ساعت۳۰ر۲ الی ٤ر۳۰ بعدازظهر درمسجد ارک‌منعقدمیباشد.

حاج سید رضا تولائی

آ ـ ۱۰۰۵۵۲

با نهایت تاثر وتاسف درگذشت **آقای سید ابراهیم ملکوتی** پدر دوست ارجمندمان آقای سید رضا ملکوتی را باطلاع فامیل و دوستان میرساند .

مجلس ترحیم آن مرحوم روز سه‌شنبه ۲۸ر۸ر۵۳ از ساعت۳۰ر۲ الی ٤ر۳۰ بعدازظهر درمسجد ارک‌منعقدمیباشد.

جلال جواهری ـ عبدالله مخبری

آ ـ ۱۰۰۵۵۳

با نهایت تاثر وتاسف درگذشت **آقای سید ابراهیم ملکوتی** برادر ارجمند آقای سید اسماعیل ملکوتی و عموی گرامی آقایان‌مصطفی‌ملکوتی و سعیدملکوتی‌را باطلاع فامیل ودوستان می‌رساند .

مجلس ترحیم آن مرحوم روز سه‌شنبه ۲۸ر۸ر۵۳ از ساعت۳۰ر۲ الی ٤ر۳۰ بعدازظهر درمسجد ارک‌منعقدمیباشد.

سید جواد تولائی

آ ـ ۱۰۰۵۵٤

با نهایت تاثر وتاسف درگذشت **آقای سید ابراهیم ملکوتی** برادر ارجمند آقای سید اسماعیل ملکوتی و عموی گرامی آقایان مصطفی و سعید ملکوتی را باطلاع فامیل و دوستان می‌رساند .

مجلس ترحیم آن مرحوم روز سه‌شنبه ۲۸ر۸ر۵۳ از ساعت۳۰ر۲ الی ٤ر۳۰ بعدازظهر درمسجد ارک‌منعقدمیباشد.

شرکت رنر با مسئولیت محدود

آ ـ ۱۰۰۵۵۵

بانهایت تاسف‌و تالم درگذشت بانوی پرهیزکار والده ماجده جناب آقای اسلام منافیان معاونت محترم اتحادیه خواربار فروشان تهران را به اطلاع دوستان و واحد های صنعتی وابسته میرساند مجلس ختم روز دوشنبه ۲۷ آبانماه از ساعت دو تا چهار و نیم بعد از ظهر در مسجد صادقیه واقع‌درخیابان خوش نبش هاشمی و بوستان سعدی و مجلس ترحیم‌زنانه همان روز و ساعت در منزل شخصی آن مرحومه واقع در خیابان بوستان سعدی چهار راه خوش پلاک ٤٥٦ منعقد است .

رئیس اتحادیه خواربارفروشان تهران ـ حاج حسین‌کاری‌ـ قدم

آ ـ ۱۰۰۵۱٦

با اندوه فراوان درگذشت مرحومه **نازی منافیان** را به اطلاع اقوام، دوستان و آشنایان میرساند مجلس ختم آن مرحومه روز دوشنبه ۲۷ آبان ماه از ساعت دو تا چهار ونیم بعد از ظهر در مسجد صادقیه واقع در خیابان خوش بین هاشمی و بوستان سعدی و ترحیم زنانه در منزل شخصی آن مرحومه واقع در خیابان بوستان سعدی چهار راه خوش پلاک ٤٥٦ منعقد است .

اسلام‌منافیان ـ پرویز منافیان ـ حمید منافیان ـ حاج مرتضی جلیلی ، حیدرجلیلی ، حسین‌جلیلی ، محمدآرام‌جان، خلیل بختیاری ، منوچهر عابدینی ، حاج سلمان مروتی ، محمد مهاجر ، شهبندی .

آ ـ ۱۰۰۵۱۷

مصیبت وارده را بعموم خانواده های عزادار تسلیت میدهیم .

با نهایت تاسف و تاثر درگذشت ناگهانی و جانگداز شادروان **منوچهر رجائی** مدیر کل وزارت پست و تلگراف و تلفن را که درنتیجه سانحه اتومبیل در حین انجام وظیفه اتفاق افتاده باطلاع دوستان و آشنایان و خانواده های وابسته میرساند .

مجلس ترحیم مردانه و زنانه فقید سعید در روزسه‌شنبه ۲۸ آبان ماه از ساعت ٤ الی ٦ بعداز ظهر در مسجدالجواد برگزار خواهد شد .

خانواده های : رجائی ، شهید نورائی ، پورائی ، لشکری ، دکتر حسین کاظمزاده ، شادمان ، سعیدی نائینی ، دکتر گروسیان ، سرلشکر حسین موید مقدم ، سید علی مدرسی ، رادمنش .

آ ـ ۱۰۰۵٤۳

با قلبی اندوهناک و متالم درگذشت ناگهانی وجانگداز همسر و پدر عزیزمان را باطلاع آشنایان و دوستان میرساند.

مجلس ترحیم مردانه و زنانه در روز سه‌شنبه ۲۸ آبان ماه از ساعت ٤ الی ٦ بعداز ظهر در مسجد الجواد برقرار میباشد .

نیر رجائی ، شهریار ، شعله ، هاله ، نگین رجائی .

آ ـ ۱۰۰۵٤٥

مصیبت وارده را بعموم افراد خانواده های عزادار بویژه فرزندان آن مرحوم تسلیت میدهیم .

بانهایت تاسف فوت ناگهانی **اسماعیل نادری** کارمند وزارت دارائی را باطلاع میرساند مجلس ترحیم زنانه‌و مردانه آن مرحوم روز دوشنبه ۲۷ر۸ر۵۳ از ساعت ۲ الی ٤ بعداز ظهر درمسجد مجد واقع در خیابان سپه منعقد خواهدبود.

خانواده‌های : نادری. بابائی اهری. ارژنگیان. محجوب. عبدالحسینی. تهرانچی. ناطقی. استیارزاده. فاضلی. مهدوی. لطفیان. تصدیقی. کسمائی. اربابی .

آ ـ ۱۲۰۳۱

مصیبت و اردمرا بخانواده‌های عزادار تسلیت میدهیم

همکاران و دوستان **آقای بهرام دریابیگی** با تاسف و اندوه بسیار ضمن عرض تسلیت درگذشت ایشان به خانواده محترم دریابیگی ، مجلس ترحیم آن شادروان را ازساعت یک تا سه بعد از ظهر روز چهارشنبه ۲۹ آبان درمسجد مجد برگزار می‌نماید .

دکتر پرویز اهور ـ هوشنگ یکانی ـ مهندس انوشیروان ـ عبدالعظیم یمینی ـ عباس لسانی ـ صدرالدین نجم‌آبادی .

آ ـ ۱۲۰۵۱

دیروز در آگهی ترحیم **بانو همدم رسولی**، نام خانواده احقاقی غلط چاپ شده بود که بدینوسیله تصحیح میشود

۱۱۹۸۹

بااندوه فراوان درگذشت نابهنگام مرحومه مغفوره **بانو زلیخا فیروزی** را باطلاع دوستان و آشنایان میرساند مجلس ترحیم زنانه ومردانه آنمرحومه روز دوشنبه ۲۷ر۸ر۵۳ از ساعت ۲تا٤ بعدازظهر در مسجد الجواد واقع در میدان ۲۵ شهریور منعقد میباشد .

خانواده‌های فیروزی. مسگرزاده. مسلکی. کفائی‌پور . احمدی. جمشیدی. علیزاده.کبیری. صدری. آقازاده. راهدان. فرض‌اللهزاده. طالبلی .

آ ـ ۱۰۰۴۹۷

مصیبت وارده را بخانواده‌های عزادار بویژه‌بازماندگان آنمرحومه تسلیت میدهیم .

بمناسبت درگذشت مرحوم **سید ابوالفضل حجازی** دبیر دانشمند وزارت آموزش و پرورش که از اجله سادات و از خاندان روحانی بروجرد بوده‌اند مجلس ترحیمی از ساعت ٤ تا ٦ بعد از ظهر روز دوشنبه ۲۷ آبان در مسجد مجد منعقد است امید است علمای اعلام ، بستگان و دوستان با شرکت در این مجلس موجبات شادی روح آن مرحوم را فراهم‌فرمایند.

ضمنا مراسم شب هفت از ساعت ۳ تا ٥روز پنجشنبه ۳۰ر۸ر۵۳ در سالن شماره ۳ بهشت زهرا برگزار میگردد.

الاحقر حاج سید محمدباقر بروجردی ـ الاحقر سید محمدتقی حجازی بروجردی ـ الاحقر حاج شیخ علیمحمد خرم‌آبادی ـ الاحقر حاج سید محمدتقی کشفی بروجردی ـ الاحقر حاج میرزاحسین رازانی ـ الاحقر حاج سید حسن احتشام واعظ .

خانواده های : حجازی ـ نوربخش ـ وکیلی‌ـ ایازی ـ حجتی ـ علوی طباطبائی ـ مکرمی ـ کشفی ـ احتشام ـ خرم‌آبادی ـ کیانوش ـ گلپایگانی ـ کیانفر ـ اعتمادی ـ ستاری ـ رفیعی ـ پیرنیا ـ محبی ـ زگردی ـ خاکپور ـ فراهانی ـ فریبا ـ شهریوری ـ مهرسا ـ پورزندی ـ صراف زاده ـ حقیریان ـ ترابی گودرزی ـ گودرزی ـ داودی ـ رحیمی ـ محبتی ـ اسکندری ـ مقدسی ـ بینا ـ فرجاد ـ دادور ـ عازم ـ برقی ـ اعتماد ـ مولا ـ غیائی ـ رهبر ـ علیجانی‌ـ مصفا ـ جلالی ـ داور ـ رازانی‌ـ زیره ـ سلامت ـ سمساری .

آ ـ ۱۲۰۲۵

مصیبت وارده را بعموم خانواده های عزادار تسلیت میدهیم .

گروه فرهنگی خوارزمی شمیران با تاثرفراوان درگذشت **بانو حاجیه زبیده (گلین‌جان) تقوائی** مادر گرامی همکار خود خانم توران تقوائی را باطلاع میرساند .

مجلس ترحیم آن شادروان روز ۳شنبه ۲۸ر۸ر۵۳ از ساعت ۳ تا ٥ بعد از ظهر در خانقاه صفی علیشاه برگزار می‌گردد .

انجمن خانه و مدرسه دبیرستان خوارزمی شمیران

آ ـ ۱۱۹۷۳

درگذشت **بانو حاجیه زبیده (گلین‌جان) تقوائی** مادر گرامی همکار ارجمند خانم توران تقوائی را باطلاع میرسانند .

مجلس ترحیم آن شادروان از ساعت ۳ تا ٥ بعد از ظهر روز سه‌شنبه ۲۸ر۸ر۵۳ در خانقاه صفی علیشاه برگزار می‌گردد .

انجمن خانه و مدرسه سهیل

دبیران و کارکنان دبیرستان شمیم درگذشت **بانو حاجیه زبیده (گلین‌جان) تقوائی** مادر گرامی همکار خود خانم توران‌تقوائی را باطلاع میرسانند .

مجلس ترحیم روز ۳شنبه ۲۸ر۸ر۵۳ از ساعت ۳ تا ٥ بعد از ظهر در خانقاه صفی علیشاه برگزار میگردد .

انجمن خانه و مدرسه دبیرستان شمیم

با تاثر فراوان درگذشت مادر گرامی و بزرگ خانواده تقوائی **بانو حاجیه زبیده (گلین‌جان)** را باطلاع فامیل و همشهریا زماندرانی میرسانند .

مجلس ترحیم آن مرحوم روز ۳شنبه ۲۸ر۸ر۵۳ از ساعت ۳ تا ٥ بعد از ظهر در خانقاه صفی علیشاه برگزار می‌گردد .

خانواده های : تقوائی ـ برهانجو ـ لعلی ـ عرفی ـ حقانیان ـ قریشی ـ آریازند ـ رخشا ـ روستائی ـ نیاکی ـ حسین زاده ـ میرمیرانی ـ محلی ـ پورهادی ـ گیویور ـ زمانی ـ نگارش ـ رازجویان .

آ ـ ۱۱۹۷۳

مصیبت وارده را بخانواده های عزادار تسلیت می‌دهیم .

با تاثر و تاسف فراوان درگذشت برادر عزیزمان شادروان **محمد عبیدی** صاحبمنصب بازنشسته وزارت کشور را باستحضار فامیل ـدوستان و آشنایان میرساند . مجلس ترحیم مردانه و زنانه فقید سعید از ساعت ۱ تا ۳ بعد از ظهر روز دوشنبه ۲۷ر۸ر۵۳ در خانقاه صفی علیشاه برقرار میباشد .

نصرت‌الزمان عبیدی ـ محمود عبیدی

آ ـ ۱۲۰۳۳

خانواده های : عبیدی ـ جمالی آشتیانی ـ رفیعی ـ نظام‌العلماء دیبا ـ جعفری ـ کاتوزیان ـ پویان ـ راد ـ نقابت ـ دکتر صادق قاضی ـ صراف زاده ـ تاج ـ دکتر فریدون تهرانی ـ امیری‌نیا ـ اتابکی ـ رشاد ـ فروتن ـ قائم‌مقامی ـ حریرفروش ـ زاهدی ـ محسنین ـ بهروزان ـ معینی ـ کوشان ـ مرآت ـ نوید ـ بیات ـ مجلل ـ امینی ـ اسلامیان ـ رضوانی مقدم ـ بهرسرشت ـ خاتمی ـ شهرابی‌ـ تیمورتاش ـ رزین ـ شیرازی .

باکمال تاثر و تاسف فراوان درگذشت شادروان **محمد عبیدی** صاحبمنصب‌بازنشسته‌وزارت‌کشور‌راباستحضارخویشاوندان‌ـ دوستان و آشنایان می‌رسانند . مجلس ترحیم مردانه و زنانه فقید سعید از ساعت ۱ تا ۳ بعد از ظهر روز دوشنبه ۲۷ر۸ر۵۳ در خانقاه صفی علیشاه منعقد خواهد بود .

آ ـ ۱۲۰۳۳

مصیبت وارده را بعموم خلعاده های عزادار بویژه به‌آقای محمود عبیدی تسلیت می‌دهیم .

بازگشت همه بسوی اوست

اکنون که مادر عزیزمان در میان ما نیست درنهایت اندوه مراسمی در سومین روز از دست رفتنش در مسجد فخرالدوله واقع دردروازه‌شمیران ـ خیابان فخرآباد دوشنبه ۲۷ر۸ر۵۳ ساعت ۲ و نیم تا ٤ و نیم برگزار میگردد .

حضور شما موجب شادی روح آن مرحومه خواهدبود.

پرویز ـ پری و مهین شهابی

خانواده های وابسته : منتصری ـ صفدری ـ حاج بهروان ـ منقی ـ پروز ـ دکتر منادی زاده ـ ایزدستا ـ قوانلو ـ بهرامی ـ توکلی ـ دفتری و صداقت .

آ ـ ۱۲۰۳۷

مصیبت وارده را بفرزندان و بازماندگان آن مرحومه تسلیت می‌دهیم .

بانهایت تاسف وتاثر درگذشت ناگهانی فقید سعید **احمد ایازی هشتجین خلخالی** را باطلاع بستگان و آشنایان می رساند، مجلس ترحیم مردانه آن مرحوم از ساعت ۳ الی ٥ بعدازظهر روز دوشنبه ۲۷ر۸ر۵۳ در مسجد صاحب‌الزمان واقع در خیابان آیزنهاور اول خیابان بهبودی منعقداست.

خانواده‌های ایازی. ایازیان. غفوری.ملکوتی. سلحشوریان. پرورش. عمادی. دانشور. عباس‌نژاد . شمخانی . هدایتی . فلاح .

آ ـ ۱۱۱۵۲۰

مصیبت و اردمرا بخانواده‌های عزادار تسلیت میدهیم

باکمال تاسف و تالم فوت مرحوم **داود کهن شوحط بزرگ** خاندان کهن شوحط را باطلاع دوستان و آشنایان میرساند مجلس ترحیم آن فقید سعید روز سه‌شنبه ۲۸ آبانماه از ساعت ۳ تا ٥ بعد از ظهر در کنیسای یوسف‌آباد خیابان محمدرضا شاه خیابان پانزدهم منعقد است .

**زرین ـ دکتر جمشید ـ پروانه ـ ایران ـ محترم ـ اعظم ـ دکتر مسعود

سال چهل و نهم ـ شماره ۱۴۵۶۱

اطلاعات ۱۳۰۴

یکشنبه ـ بیست و ششم اردیبهشت ماه ۱۳۵۳
دوم ذیقعده ۱۳۹۴ ـ هفدهم نوامبر ۱۹۷۴

ساعات شرعی
استخراج دکتر ریاضی کرمانی

اذان مغرب	ساعت۵و۱۴ دقیقه
اذان صبح (فردا)	ساعت ۵و ۸دقیقه
طلوع‌آفتاب(فردا)	ساعت ۶و۴۱دقیقه
ظهرشرعی(فردا)	ساعت ۱۱و۵۱دقیقه
اذان‌مغرب(فردا)	ساعت ۵و۱۴ دقیقه

شاهنشاه در شرفیابی مدیران عامل شیر و خورشید سرخ فرمودند :

باگرفتن تعهد، ازرفتن پزشکان بخارج جلوگیری میکنیم

★ تعهد خدمت‌برای آنهائیکه تحصیل می‌کنند ، بیمه پیدا کردن شغل است

★ کارهائی که برای‌پذیرائی پناهندگان کرد شد ، در یك سطح بین‌المللی ارزش دارد

بعد از ظهر دیروز شاهنشاه آریامهر دویست و پنجاه نفر از مدیران عامل شعب جمعیت شیروخورشید سرخ ایران در سراسر کشور و اعضای‌هیئت های مرکزی کل و بازرسی کل این جمعیت را درکاخ نیاوران بحضور پذیرفتند .

برا ی‌اولین بار یک چنین‌گروه عظیمی در دفتر کار شاهنشاه آریامهر در کاخ نیاوران گرد آمده بودند .

این گروه که هریک در شهر محل اقامت خود مجری برنامه های جمعیت شیر و خورشید هستند و اوقات خود راصرف امور خیریه می‌کنند دیروز مشمول عنایات خاص شاهنشاه شدند .

★ در سطح بین‌المللی

شاهنشاه آریامهر پس از استماع گزارش آقای مهندس شریف امامی رئیس مجلس سنا و نایب رئیس جمعیت شیر و خورشید سرخ پیرامون برنامه های چهار سال گذشته جمعیت خطاب به حاضران فرمودند :

چهار سالی که گذشت برای شیر و خورشید سرخ ایران هم دوره سازندگی فوق‌العاده وهم یک دوره امتحان بود .

شاهنشاه آنگاه به مسئولیتهای شیر و خورشید در چهار سال گذشته‌مانند‌اداره‌کردن‌بیمارستان های‌دولتی و پذیرائی ازایرانیان رانده‌شده ازعراق و پناهندگان کرد اشاره فرمودند وافزودند: از عهده برآمدن هریک ازاین مسئولیتها میتواند برای هردستگاهی موجب سربلندی باشد .

معظمله اضافه کردند : کارهایی که در دو مورد پذیرائی‌ازاخراج شدگان‌ایرانی ومخصوصا «پناهندگان کرد» انجام شده از حدود یک کار ملی گذشته و حقیقتا درسطح بین‌المللی است .

پذیرفتن صد هزار نفر کار آسان‌وساده‌ای‌نیست و تا جائی که بما گزارش میرسد ازلحاظ تغذیه ، پوشاک و بهداشت ، شیر و خورشید سرخ ایران کلیه‌امکانات‌رابرای این‌گروهها فراهم کرده است .

شاهنشاه سپس خاطرنشان فرمودند که‌از لحاظ تجهیزات و امکانات ، پیش بینی های لازم برای اینگونه حوادث بعمل آید .

شاهنشاه سپس فرمودند : شیر و خورشید سرخ ایران این دوره چهار ساله را با موفقیت گذرانیده و از انجام مسئولیتهای ملی و بین‌المللی خود بخوبی برآمده است .

آنگاه شاهنشاه در موردتعداد بیمارستانهای شیر و خورشید سرخ ایران سئوال فرمودند . آقای دکتر خطیبی مدیر عامل جمعیت‌شیر و خورشیدمعروض داشت :

در سال ۱۳۴۹ اوامر مطاع مبارک همایونی شرفصدور یافت تا بیمارستان‌های وزارت بهداری در شهرستان‌ها و مراکز استان که دانشگاه در آن نیست به جمعیت شیر و خورشید سرخ ایران واگذار شود و بعدا اوامر مبارک‌چنین ابلاغ شد که بیمارستان های وزارت بهداری در تهران نیز به جمعیت واگذار گردد از آن پس شیروخورشید سرخ در این مورد اقدام کرد و بطور کلی شیر و خورشید سرخ ۶۳۵۳ تخت بیمارستانی از وزارت بهداری تحویل گرفت‌که اکنون با ظرفیت ۷۱۷۲ تخت مشغول بکار هستند . گذشته از این در سال ۱۳۵۴ تعداد بیمارستان جدید بظرفیت ۷۰۰ تخت در شهرستان‌های‌مختلف از اعتبارات عمرانی بپایان خواهد رسید که با احتساب ۷۶۸۲ تخت موجود جمعا ۸۳۸۲ تخت بیمارستانی در بیمارستان های واگذاری ویا بیمارستان‌بنیاد که‌ازاعتبارات عمرانی ساخته میشود درپایان سال ۱۳۵۴ در اختیارخواهیم داشت .

شیروخورشید سرخ‌ازاعتبارات خود نیز بتدریج ۹۲ بیمارستان بظرفیت ۵۰۹۵ تخت ساخته و اداره میکند ویا براه‌افتادن بیمارستان های لار ، بستک، اصفهان ، دزفول‌درسال جاری در پایان امسال جمعیت ۹۶ بیمارستان‌بظرفیت ۵۳۷۰ تخت باختیار خواهد داشت و با افزایش۱۸۵تخت‌باین‌بیمارستانها در سال ۱۳۵۴ تعداد تخت های بیمارستانی جمعیت به ۵۵۶۵ تخت خواهد رسید و اگر این رقم بتعداد تخت های بیمارستان های واگذاری افزوده شود این رقم تا پایان برنامه پنجم به ۱۶۳۴۷ تخت بالغ خواهد گشت .

★ خدمت بیشتر و بهتر

شاهنشاه پس از استماع گزارش مدیر عامل جمعیت‌شیر و خورشیدسرخ‌ایران فرمودند: **پس تکلیف مستقیم شیر و خورشید در قسمت بیمارستانها معین شد ولی سیاست ما در دنباله فلسفه انقلاب خود ما اینست که هرروز خدمت و سرویس بیشتر و بهتری در امور اجتماعی چه در قسمت آموزش و پرورش و فرهنگ و چه در قسمت بهداشت به ملت ایران بدهیم .**

شاهنشاه سپس به مسئولین شیر و خورشید دستورفرمودند که با توجه به اجرای برنامه بهداشت رایگان ، مسئولیتهای خود را در اجرای این برنامه مطالعه کنند و با اشاره به مسئله کمبود پزشک وبیمارستان در سطح جهانی فرمودند یک بیمارستان‌تمام شده دارای‌کادر کامل از لحاظ‌پزشک وپرستار و تمام افرادی که برای اداره بیمارستان‌لازم‌است ازخارجی‌ها هم دربست قبول می‌کنیم که کمبود فعلی پزشک و پرستار ایران را جبران کنیم .

جای تعجب است که یک دانشجوی ایرانی که دانشکده پزشکی خارج را طی کرده است احیانا در آنجا مانده و هنوز بوطنش برنگشته و از آن بدترجای تاسف بسیار است‌که کسی که ۶ سال یا هفت سال محل‌پایکصندلی‌را دردانشکده پزشکی اشغال کرده و بین ۵ الی ۶ میلیون ریال در سال خرج او شده است پس از طی تحصیلات پزشکی در اینجا ، عازم خارج میشود حالا با این سپردن‌تعهدالبته‌از این افتضاح جلوگیری‌خواهیم کرد ولی‌تعهد خدمت در واقع بیمه پیدا کردن شغلی است که ما در اختیار تمام افرادی که در این مملکت تحصیل‌میکنند‌میگذاریم. منظور ازاین صحبت ها این است که اگر از این قبیل بیمارستان‌ها بسازیم تا ابد که بدست‌خارجی نخواهدبوداین را باید خارجی تحویل بدهد و قاعدتا باز هم باید بیشترش را تحویل شیرو خورشید بدهد و برود .

اما در سایر کار ها مثلا مسئله جوانان ، تربیت جوان های ایران چه پسر و چه‌دختر در جمعیت شیروخورشید کار مفیدی است و مطلبی است که هر چقدر به آن توجه کنیدزیاد نخواهدبودبشرطی‌که این‌تربیت سطحی نباشد و عمیق باشد . توجه آنها باید باین موضوع جلب‌شودکه هم کارهای مفیدی یاد بگیرند و هم برای جامعه‌ما این‌حس‌تعاونی‌را که من اینقدر به‌آن اهمیت میگذارم و بطوری واضح و سازنده در اساسنامه های تربیتی و در فلسفه شیرو خورشیدپیدا میشود فرا گیرند. خوشبختانه‌می‌بینیم که کارشیرو خورشید پایتختی نیست و در سرتاسر ایران بسط دارد و کار میکنند و چون جنبه بیشتر داوطلبی دارد این موضوع بیشتر محسوس است باید هم همینطورباشد کارما باید براین اساس باشد که هر جائی که جمعیتی است جمعیت شیر و خورشید سرخ هم همراه آن باشد.البته‌غیراز شیرو خورشید سرخ موسسات خیریه دیگر نیز زیاد است که آنها هم بنوبه خود باید یک قسمت کار را در دست بگیرند و پیش ببرند ولی چیزی که اینقدر وسعت داشته باشد آنهم در امر درمانی الان وظیفه‌اصلی و سنگین شماست.

شاهنشاه در پایان سخنان خویش فرمودند : اگر در چهار سال آینده مثل چهار سال گذشته‌شیروخورشید از عهده امتحانی که در مقابلش است بربیاید میتوانید از حالاخرسند و مفتخر باشید و فکر میکنم همینطور هم خواهد بود .

آنگاه شاهنشاه آریامهر در حالی که والاحضرت شاهدخت شمس‌پهلوی‌ریاست عالیه‌جمعیت شیرو خورشید سرخ ایران نیز همراه بودند از برابر صف مدیران عامل جمعیت شیر و خورشیدسرخ‌ایران در سراسر کشور عبور فرمودند و آنان‌را مورد مرحمت قرار دادند .

گزارش

درآغازشرفیابی‌دیروز ،آقای مهندس‌شریف امامی درگزارشی معروض داشت :

شاهنشاه ها دوره چهار ساله گذشته مصادف با تحویل وتحول‌بیمارستان‌های و اگذاری بودوجمعیت توانست دراجرای اوامرمطاع‌مبارک‌کلیه‌بیمارستان ها‌اتحویل بگیرد و درنوسازی و مرمت و تجدید تجهیزات و افزایش ظرفیت پذیرش آنها اقدام‌کند و در مورد تکمیل‌کادر درمانی‌نیز در رده های مختلف برنامه های وسیعی را بموقع اجرابگذارد که جزئیات آن در گزارش دبیر کل جمعیت به مجمع عمومی شیرو خورشید سرخ معروض افتاده و ضمن گزارش جریان مجمع برطبق اساسنامه بپیشگاه مبارک‌تقدیم خواهد شد .

نایب رئیس جمعیت شیر و خورشید سرخ‌افزود : همچنین در دوره چهار ساله گذشته از نظر خدمات امدادی بخصوص درمورد پذیرش معاودان‌ایرانی ازعراق و پناهندگان کردعراقی وظایف سنگینی بعهده‌جمعیت محول‌بودکه بحواست خداوند و در اجرای منویات مبارک اعلیحضرت همایون شاهنشاه آریامهر با کوشش و مجاهدت همه خدمتگزاران شیروخورشید سرخ‌بنحو مطلوب انجام‌پذیرفت وبخصوص در مورد پناهندگان کرد عراقی که تعداد آنهاهنگام عرض این گزارش از یکصد هزارتن متجاوز است و پیوسته برآن‌افزوده‌میشود‌سازمان‌امداد شیروخورشید سرخ توانست‌با کمک های ارزنده دولت وهمه سازمان های لشگری وکشوری و با تنظیم برنامه های جامع در این باب وظیفه خود را در حد امکان چه از جهت اسکان و تغذیه و چه در امر درمانو بهداشت و سایر نیازمندیهای پناهندگان‌بخوبی انجام دهد .

شرفیابی سفیر سودان بحضور ملوکانه

شاهنشاه آریامهر دیروز سفرای‌جدید سودان و تایلاند دردربارشاهنشاهی را طی دو مراسم رسمی‌جداگانه درکاخ نیاوران بحضور پذیرفتند . عکس صلاح‌الدین عثمان‌هاشم ، نخستین سفیر « مقیم »سودان رابهنگام تقدیم استورنامه هایش بحضور همایونی‌نشان‌میدهد. از راست بچپ ، آقایان نصرت‌اله‌معینیان رئیس دفتر مخصوص‌شاهنشاهی ، رستم امیر بختیار قائم‌مقام رئیس کل تشریفات شاهنشاهی ، اسدالله فهیمی ،خسرواکمل و هدایت ذوالفقاری معاونین تشریفات کل شاهنشاهی افتخار حضور دارند .

ده بانک توسعه درمراکز استانها تأسیس میشود

★ اوراق قرضه بخش خصوصی وبانکها واردبورس خواهدشد

ده بانک توسعه منطقه‌ای تخصصی ظرف سه سال آینده در مراکز استانها تاسیس میشود .

این مطلب را دکتر محمد یگانه رئیس کل بانک مرکزی اعلام کرد وی که درباره نقش بانک مرکزی ایران برای مدیران ، روسای بانکها ، صاحبان صنایع وبازرگانی صحبت می کرد گفت: شروع کاربانک مرکزی ایران با پیدایش بحران اقتصادی مقارن بود و بانک ناگزیر یکی ازسازمان های مسئول اجرای برنامه تثبیت اقتصادی گردید . تورم شدید سالهای ۳۶ تا ۳۹ که جای خود رابه رکود سالهای ۴۰ تا ۴۳ داد، مسائل ومشکلات فراوانی برای اقتصاد ایران بوجود آورد که بانک مرکزی بعنوان اولین هدف برنامه کار خود مبارزه با آن مشکلات را آغاز کرد .

وی افزود : بطور کلی بانک مرکزی ایران مسئول تنظیم و اجرای سیاستهای پولی واعتباری وارزی کشور براساس سیاستها وبرنامه های کلی دولت است و هدفهای اصلی آن حفظ ارزش داخلی و خارجی پول و تامین تعادل در دریافتها و پرداختهای ارزی و تسهیلات‌مبادلات‌بازرگانی وکمک‌بمرشد اقتصادی‌کشوراست

تعداد بانکها

بانک مرکزی ایران ضمنا کوششهای لازم رابرجهت‌افزایش سرمایه بانکها و گسترش بیشتر مالکیت سهام بین مردم کشوربعمل میاورد،تا بانکها بتوانندجوابگوی احتیاجات روزافزون مالی و خدمات واحدهای‌کوچک وبزرگ اقتصادی کشور در رشته های گوناگون و مناطق مختلف کشور بشوند .اگر نگاهی به ۱۲ ساله گذشته بکنیم میبینیم گرچه‌تعداد بانکهای کشور تغییر زیادی نکرده واز ۲۸ بانک درپایان ۱۳۴۰ به ۳۱ بانک در اواسط سال جاری رسیده است ، معهذا شبکه بانکی کشور گسترش قابل ملاحظه‌ای داشته و تعداد واحد های ان از حدود ۱۱۰۰ در پایان ۱۳۴۰ بحدود ۷۴۰۰ در اواسط سال جاری رسیده است که از آن۴۱ واحد درخارج از کشور میباشد. طی‌اینمدت‌تعداد بانکهای مختلط از ۹ واحد به ۱۳ واحد افزایش یافته است‌وهمچنین‌تعداد بانکهای تخصصی از ۴ واحد به ۷ واحد رسیده است وانتظار میرود طی دوسه سال آینده در حدود ده واحد بانک توسعه منطقه‌ای تخصصی نیز به‌آنها اضافه‌شود.

★ اوراق‌قرضه‌بخش‌خصوصی

درگذشته واحد های‌اقتصادی کشور اتکاء بسیار زیادی به سیستم بانکی داشته‌اند که شایددربعضی از موارد خارج از حد احتیاط بوده است ، از اینرو باید سعی و کوشش‌همه جانبه بعمل آید تا واحد های مذکور علاوه بر دریافت کمک های مالی و خدماتی از بانکها خودشان هم در تجهیز منابع کوچک و بزرگ و پراکنده خصوصی و شرکت دادن هر چه بیشتر مردم در فعالیت‌های اقتصادی و بهرمند ساختن کلیه‌افرادکشورازنتایج پیشرفت های سریع مملکتمان اقدامات لازم بعمل آورند و سرمایه‌های خودرا‌افزایش‌داده‌و درصورت حائزشرایط‌بودن‌اقدام بفروش اوراق قرضه بنمایند .

در ضمن اقداماتی از طرف بانک مرکزی ایران با همکاری وزارت‌امور اقتصادی و دارائی درجریان است تا اوراق قرضه بخش خصوصی و بانک ها هم تحت شرایط بخصوصی وارد بورس‌شده و مثل اوراق قرضه دولتی‌ازپرداخت مالیات‌بردرآمد معاف بشوند .

برنامه گسترش مالکیت صنعتی هم که بنابه اوامر ملوکانه بوسیله وزارت اقتصاد سابق و وزارت جدید صنایع و معادن در مرحله اجرا میباشد در جهت تحقق برنامه های فوق‌الذکر و هدفهای وسیع انقلاب شاه‌وملت است و بورس تهران هم زیر نظارت بانک مرکزی وظایف‌خودرادر فراهم آوردن تسهیلات لازم برای اجرای برنامه مذکور ایفا می‌نمایند .

فرمان شاهنشاه

بمناسبت روز ارتش

شاهنشاه آریامهر طی فرمانی بمناسبت بیست‌و ششم آبانماه (روز ارتش) مراتب خشنودی خاطر خویش را از افسران ، درجه داران ، سربازان و کارمندان ارتش شاهنشاهی ابراز فرمودند. متن فرمان ملوکانه از این قرار است :

درود بی‌پایان بروان پاک‌پدر تاجدارمان اعلیحضرت رضاشاه کبیر که دربیست و ششم آبانماه یکهزار و سیصد فرمان پی‌ریزی ارتش نوین ایران را صادر فرمودند و بدین سبب ما نیز هر سال یادبود این روز فرخنده و شکوهمند را بنام روز ارتش شاهنشاهی ایران ، گرامی‌میداریم.

مایه خرسندی خاطر ماست‌که ارتش شاهنشاهی با عزمی راسخ و اراده‌ای آهنین و سرعتی شایان تقدیر مدارج ترقی و تعالی را گذرانده و خود را بپایه مترقی ترین ارتشهای‌جهان میرساند ،افسران ، درجه‌داران و سربازان ما دلبستگی خود را بسربلندی و افتخار کشور و ارتش شاهنشاهی نشان داده و برابر سوگندی که یاد کرده و عهد و پیمانی که بسته‌اند آماده همه‌گونه فداکاری و جانبازی‌در راه میهن عزیز و مقدسات ملی و کهن آئین شاهنشاهی آن‌می‌باشند .

بموجب این فرمان مراتب خوشنودی خاطر خود را بهمه افسران ، درجه‌داران، سربازان و کارمندان ارتش شاهنشاهی ابراز داشته از درگاه خداوند بزرگ پیروزی ، سرافرازی و شادکامی برای آنان مسئلت نموده امیدواریم که باتلاش و فداکاری روزافزون ، خود را بیش از پیش شایسته اعتماد و عنایات ما نشان دهند .

پیام رئیس ستاد بزرگ ارتشتاران بمناسبت روز ارتش

ارتش ایران ، درمنطقه قدرتی تعیین کننده است

★ ابرقدرت‌ها وزورمندان جهان در محاسبات خود ارتش‌شاهنشاهی‌رابعنوان عامل موثری بحساب می‌آورند .

بازدید مردم از واحدهای ارتش

امروز ، بمناسبت روز ارتش طبقات مختلف مردم طبق برنامه تنظیمی وسیله روابط عمومی نیروی زمینی شاهنشاهی از موسسات ارتش شاهنشاهی‌و یکان‌هاو چند بیمارستان‌وابسته به ارتش بازدید به عمل آوردند و از نزدیک با زندگی برادران سرباز خود آشنا شدند .

بمناسبت روز۲۶ آبان ـ روز ارتش شاهنشاهی ـ تیمسار ارتشبد ازهاری‌رئیس ستادبزرگ ارتشتاران پیامی فرستاد .

رئیس ستاد بزرگ ارتشتاران در آغاز پیام خود با اشاره به روز های پرآشوب‌قبل‌از سلطنت رضاشاه کبیر و قیام قهرمانانه این سردار بزرگ تاریخ ایران و اقدام به‌تشکیل ارتش‌نیرومندی که آرامش را به محیط کشور بازگرداند ، متذکر شد :

در پرتو فداکاری این ارتش نوبنیاد سیستم خان‌خانی و ملوک‌الطوایفی در سرتاسرمملکت برافتاد و یاغیان و آشوب‌طلبان که هریک ازآنان بساز بیگانه‌ای می رقصیدند و سالیان درازپهنه مملکت را عرصه تاخت و تاز خود قرار داده بودند در اندک مدتی نیست و نابود شدند .

ملت و میهن ما در مدت‌بسیار کوتاهی با گام هائی سریع و مبین و استوار بسوی شاهراه ترقی و تعالی پیش رفت . راهها ساخته شد ، راه‌آهن بوجود آمد ، کاپیتولاسیون ملغی گردید و مراکز فرهنگی و دانشگاه و دبیرستان ها یکی پس‌از دیگری ایجاد شد . کارخانه‌ها و کارگاه های صنعتی در نقاط مختلف مملکت احداث گردید و کشور ما میرفت‌که در زمانی بس‌کوتاه گام در تمدن قرن بیستم بگذارد که ناگاه وقایع شهریور شوم پیش‌آمد و رشته نظم و ترتیب و انضباط را به یکباره درهم فرو ریخت . بسیاری از هم‌میهنان ما آن روزگار تیره‌وتار و آن‌صحنه های دردآور را بخاطر دارند و من نمی خواهم که با ذکر مجدد آن در خاطره آنان تجدید ملال کنم .

خوشبختانه خدای ایران درمیان‌آنهمه‌سیه‌روزی ونلخکامی ملت و میهن ما را رها نکرد و سرنوشت کشتی طوفان‌زده وطن مارا بدست ناخدائی چیره‌دست سپرد که توانست با روح ایمان و اعتقاد به بقای ایران امید به فرا رسیدن فردائی بهتر را در دل های افسرده و ناامید ملت ایران زنده کند امروز سی‌وسه سال از آن روزگار دردآور می گذرد . سالیانی که در طی آن ارتش شاهنشاهی‌ما تحت‌رهبری اندیشمندانه و فرماندهی مستقیم فرمانده تاجدار خود از کوره های آزمایش پیروز و اسرافراز بیرون آمده است .

در پیام رئیس ستاد بزرگ ارتشتاران سپس پیروزی های انقلاب شاه و ملت برشمرده شد . و آمده است :

از برکات تردید ناپذیر همین انقلاب بزرگ و بنیادی است که کشور ما دراثر کیاست و سیاست دامنه و آینده نگری شاهنشاه بزرگ خود درمیان اجتماع ملت‌ها به مقامی آنچنان رفیع دست‌یافته که هم‌اکنون از نقطه نظر ثبات‌وامنیت وبیشرفت همه‌جانبه در همه زمینه هامورد حسرت و آرزوی همگان قرار گرفته و ارتش شاهنشاهی ما نیز دراثررهبری های‌اندیشمندانه فرمانده تاجدار خود از جنبه های آمادگی رزمی وبرخوردار بودن از آخرین پدیده های تکنولوژی تسلیحاتی بصورت قدرت و وزنه‌ای درآمده که‌مورد شک و حسد بسیاری از ارتش های جهان واقع شده است . قدرت و وزنه‌ای که دوستان با دلگرمی و اطمینان‌خاطر برروی آن حساب میکنند و دشمنان از آن حساب میبرند و زورمندان و ابرقدرت های جهان نیز در محاسبات خودآنرا بعنوان‌عاملی موثر و قدرتی تعیین کننده در این منطقه‌حساس جهانی بحساب می گیرند .

تیمسار ارتشبد ازهاری در پایان پیام خود آمادگی نیروهای مسلح شاهنشاهی را برای دفاع از تاج و تخت شاهنشاهی و تمامیت ارضی ایران مورد تاکید مجدد قرار داده و گفته است :

ارتش شاهنشاهی با الهام‌از رهبری های‌اندیشمندانه فرمانده تاجدار خود بدانگونه که فرموده‌اند از آب شور دریا ها تا ریگ های سوزان بیابان های میهن حتی با چنگال و دندان هم دفاع خواهدکرد. افسران، درجه‌داران و افراد و کارمندان ارتش شاهنشاهی در راه وفاداری به سوگندی‌که یاد کرده و پیمانی‌که باپروردگار خود بسته‌اند عزم جزم و تصمیم قاطع دارند که برای حفظ و نگهداری میراث های ملی و تاریخی خودازجان‌و دل‌کوشیده و جان خود را در راه حفظ و نگهداری مظهر و سمبل همه‌این اینموارث ملی‌ومیهنی که وجود مقدس‌شخص اعلیحضرت همایون شاهنشاه آریامهربزرگ‌ارتشتاران است فدا سازند از درگاه آفریدگار بزرگ‌تندرستی وپیروزی‌بختی اعلیحضرت‌همایون‌شاهنشاه آریامهر بزرگ ارتشتاران و علیاحضرت فرح‌پهلوی شهبانوی ایران و والاحضرت ولایتعهد پاکسرشت ونورچشم‌مردم ایران را خواستارند .

درود بروان پاک اعلیحضرت رضاشاه کبیر بنیانگذار ارتش نوین ایران .

جاوید اعلیحضرت همایون شاهنشاه‌آریامهربزرگ‌ارتشتاران. پاینده ایران .

سرافراز نیرو های مسلح شاهنشاهی .

شرکت ملی گاز ایران

«آگهی مزایده»

شرکت ملی گاز ایران حدود ۱۷۰۰ تن قیر ساخت شوروی موجود در محوطه انبار پخش قزوین را از طریق مزایده بفروش میرساند . طالبین میتوانند برای کسب اطلاعات بیشتر و شرکت در مزایده حداکثر تا تاریخ ۱۰ آذرماه ۱۳۵۳ به رئیس سرویسهای پیمانی شرکت ملی گاز ایران به آدرس خیابان پهلوی ـ مقابل‌سینما امپایر ـ ساختمان سوم شرکت اطاق شماره۱۰۷ مراجعه نموده و اوراق مزایده را دریافت دارند.

م‌الف ۱۶۶۶۱

آگهی استخدام

بنیادنیکوکاری والاحضرت شاهدخت شمس پهلوی جهت خدمت در درمانگاه خود در بهبهان یك نفر پزشك عمومی را با حقوق مکفی استخدام مینماید .

داوطلبان میتوانند جهت اطلاع از شرایط حداکثر تا تاریخ۱۵ر۹ر۵۳ به کارگزینی بنیاد نیکوکاری واقع در بلوار الیزابت شماره۱۱۲طبقه دوم مراجعه فرمایند .

دانشگاه ملی ایران

آگهی مربوط به مراسم فارغ‌التحصیلی سال تحصیلی۵۳ـ۱۳۵۲ دانشکده‌معماری‌وشهرسازی

دانشگاه‌ملی‌ایران

شرح در صفحه ۷

دانشگاه ملی ایران

آگهی استخدام

در صفحه ۱۳

اطلاعیه نظام‌پزشکی در باره محکومیت یك‌پزشك

آقای‌دکتر یعقوب احدوت باستناد آراء جلسات مورخ ۲۰ر۶ر۵۳ و ۲۲ر۸ر۱۳۵۳ دادگاه تجدید نظر انتظامی نظام پزشکی ، یکدفعه بعلت داشتن تابلو های غیر مجاز و عدم رعایت مقررات نظام پزشکی در مورد مندرجات تابلو باوجود تذکار های مکرر به مدت شش ماه و دفعه دیگر بعلت انحراف از موازین پزشکی و سوء استفاده از سرنسخه های سازمان تامین خدمات درمانی منجر به تحمیل‌مخارج غیر ضروری ، به مدت هشت ماه از اشتغال به حرفه های پزشکی در تهران محروم شده اند .

این حکم قطعی است و اشد مجازات اجراخواهد شد ، بنابر این مشارالیه در مدت هشت ماه محرومیت بهیچوجه حق‌اشتغال بطبابت در تهران نخواهد داشت.

سازمان مرکزی نظام پزشکی‌ایران

بانک صنایع ایران
BANK SANAYI IRAN

افتتاح حساب پس‌انداز در بانك صنایع ایران به نفع شماست

چون به مانده‌های این حساب بدون در نظرگرفتن مبلغ آن حداکثر بهرهٔ تعیین شدهٔ حسابهای پس‌انداز پرداخت میگردد .

۵۳۵۳

مرغ شانس

آقای مهدی رابط

تا چهارشنبه گذشته ،مراسم قرعه‌کشی بلیطهای اعانه ملی را از نزدیک ندیده بودم ، اما آن شب ، در ردیف برندگان جوایز ۵ هزار تومان به‌بالای بلیطهادر کنار شرکت کنندگان‌در قرعه‌کشی قهرمان شانس جای داشتم بااین تفاوت که من‌برنده ۵ هزارتومان یاده‌هزار تومان نبودم ، بلکه برنده جایزه ممتاز یعنی ۱۰۰ هزار تومان بودم.

بقیه در صفحه ۱۷

قابل توجه پزشکان محترم ودانشجویان‌پزشکی

شماره پنجم از سال دوم مجله دانشکده پزشکی دانشگاه ملی ایرن با مطالب و مقالات جالب و آخرین تحقیقات منتشر شد و برای کلیه مشترکین محترم بوسیله پست ارسال گردید.

این مجله زیر نظر کادر آموزشی و بیمارستانی دانشکده پزشکی‌وباهمکاری پزشکان‌ومتخصصین با تجربه کشور در تیراژ مناسب تهیه و منتشر میگردد .

بهای اشتراك سالانه برای پزشکان ۲۵۰ریال و برای دانشجویان پزشکی ۱۰۰ ریال است.

دفتر مجله : تهران ، اوین ، دانشکده پزشکی دانشگاه ملی ایران .