اطلاعات

سال سی‌وششم ـ شماره ۱۰۷۹۵ ـ یکشماره ۲ ریال
سه‌شنبه ۱۸ اردیبهشت‌ماه ۱۳۴۱

انتقام مسلمانان الجزایر با بمب پلاستیکی

مسلمانان با بمب پلاستیکی حمله کردند و اروپائیان وحشت‌زده مغازه‌ها را بسته و فراری شدند

مسلمانان چند تن از اروپائیها را که بسازمان ارتش سری بستگی داشتند دستگیر و تحویل مقامات انتظامی دادند

در صفحه ۳

بموجب آماری که امروز در الجزایر انتشار یافته از هنگام اجرای آتش بس تاکنون یکهزار نفر کشته شده‌اند.

حمله ملخ

به ایران آغاز شد

درایده حمله ملخ چنان شدید است که درحمله زیر سنگینی آنها سر خم کرده‌اند

استانهای جنوبی و شرقی، خاصه سیستان، بلوچستان و خراسان مورد حمله قرار گرفته است

● در بعضی از نقاط ملخ تمام محصولات کشاورزان را خورده و در نواحی نسبتا وسیعی تخم گذاری کرده‌است

گزارشهای رسیده از خبرنگاران مادر شهرستانها حاکیست که ظرف دو روز اخیر صفحات جنوب و شهرستانهای شرقی کشور مورد هجوم ملخ قرار گرفته است.

خصوصا در قسمتی از استان سیستان و بلوچستان و خراسان ملخ پیدا میکند و کشاورزان از این بلای ناگهانی نگران شده‌اند.

در دزفول

خبرنگار ما در دزفول گزارش میدهد هنوز کشاورزان دزفول و قراء تابعه این شهرستان از خطر

بقیه در صفحه نوزدهم

بهای نان، خواربار و آب

دیشب در شورایعالی انجمنهای محلی مورد بررسی قرار گرفت

بعد ازظهر دیروز جلسه شورایعالی انجمن های محلی تهران بریاست آقای ویژه و با حضور جمعی از روسای انجمن های محلی تهران وحومه در محل شورا تشکیل شد.

ابتدا آقای اصغر شمس گفت: وظائف شورایعالی انجمن های محلی تهران که مرکز اجتماع نمایندگان محلات تهران است فوق العاده دشوار و سنگین است و باید ترتیبی داده شود تا این شورا بیشتر با مردم محلات و انجمن های محلی ارتباط پیدا کند.

بقیه در صفحه هفدهم

مبارزه ملانصرالدینی!..

چند قرن است که ماکارهای ملا نصرالدین را مسخره میکنیم و حال انکه خود ما غالبا دچار کارهای ملا نصرالدینی هستیم. اگر این مبارزه با تریاك که ما میکنیم ملانصرالدین کرده بود همه بریشش میخندیدند اما بما عقلا کسی خرده نمیگیرد ...

سرمقاله را در صفحه دوم بخوانید

اعانه برای سیلزدگان بوسیله روزنامه اطلاعات

اعانات جنسی

۱ ـ بانو سرو مقداری لباس
۲ ـ بانو فرح بیگدلی مقداری لباس

اعانات نقدی

جمع کل اعانات واصله تا ظهر دیروز ۴۱۴۰۷۰ر۵۰ ریال

درصفحه هفدهم

اضافه حقوق کادر شهربانی

از فروردین ماه امسال پرداخت میشود

● شهربانی کوشش دارد با اعتبار دریافتی حقوق درجات شهربانی را بپایه درجات نظامی برساند

امروز اطلاع حاصل شد که اضافه حقوق کادر شهربانی از اول فروردین ماه سال جاری پرداخت خواهد شد. همانطور که دیروز باطلاع خوانندگان محترم رسید: بدنبال اقداماتی که از طرف تیمسار سرلشکر نصیری رئیس شهربانی کل کشور برای ترمیم حقوق کادر شهربانی بعمل آمد، دولت با ترمیم حقوق افسران، درجه داران و پاسبانان و بازرسان شهربانی موافقت کرد و برای انجام این منظور

بقیه درصفحه هفدهم

نخست‌وزیر امروز هنگام ترك فرودگاه مهرآباد گفت:

سالها بود که آرزومند زیارت خانه خدا بودم

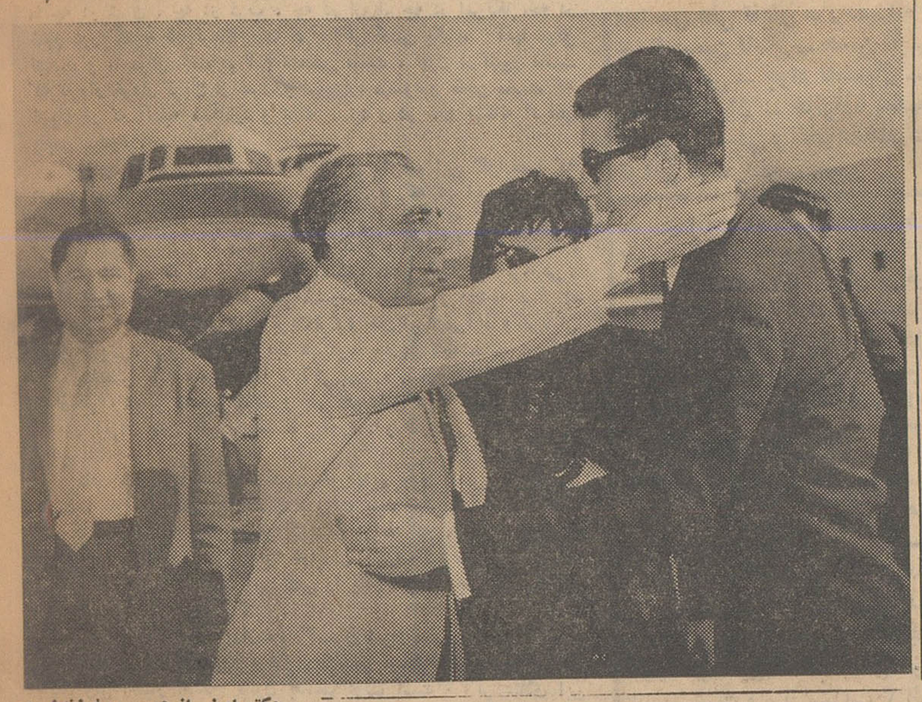

دکتر امینی از همسر و فرزندش در فرودگاه مهرآباد خداحافظی میکند آقای دکتر ناظرزاده همسفر نخست‌وزیر در سفر حج نیز گوشه عکس دیده میشود

● درملاقات با اعلیحضرت ملك سعود پیرامون امور مربوط بعالم اسلام مذاکره خواهم کرد

شرح در صفحه ۱۷

نرخ جدید تاکسی بوزارت کشور ارسال شد

● در چهار منطقه تاکسی رانی شهر نرخ تاکسی‌ده ریال است

● کرایه تاکسی از یك منطقه به منطقه دیگر ۱۵ ریال تعیین شد

درصفحه هفدهم

در نخستین شب مسابقات کشتی ارتش‌های جهان:

ترکها با ۷ برد برای تیم ایران خطرناك شدند

تیم ایران ۳ ضربه فنی، ۱ امتیاز و ۱ مساوی و ۱ باخت داشت

در مسابقات دیشب کشتی ارتش های جهان تیم ترکیه موفقیت درخشانی پیدا کرد و هیچگونه باخت نداشت قهرمانان در هفت وزن مسابقه دادند که در چهار وزن حریفان خود را ضربه و در سه وزن با امتیاز پیروز شدند تیم ایران در شش وزن کشتی گرفت و در دو وزن چهارم و ششم صنعتکاران و مهدی زاده استراحت داشتند و در شش وزن ۳ ضربه فنی و یك برد با امتیاز، یك مساوی و یك باخت داشت.

تیم ایران ۳ ضربه فنی، ۱ امتیاز و ۱ مساوی و ۱ باخت داشت. گرفت و در مجموع ۳ برد ۳ باخت و ۲ هر کدام یك برد داشتند. تیم امریکا در هشت وزن کشتی مساوی داشت و تیمهای لبنان و عراق

بقیه در صفحه نوزدهم

حجاج روی صندلی هواپیما «یادگاری» نوشتند

همبازی سامیه جمال در هواپیما خدمت زائرین خانه خدا را قبول کرده‌است

شرح در صفحه ۱۷

املاك نخست‌وزیر

در لشت‌نشاء که تقسیم خواهد شد ۳۸ هزار نفر جمعیت دارد

● در دهات لشت‌نشاء تقریبا هر ده خانواده یك گاو دارند

بعداز انتشار آگهی نوبت اول مربوط باجرای قانون اصلاحات ارضی در منطقه لشت‌نشاء و کوچصفهان آقای تقی مژده سرپرست نمایندگان اطلاعات در استان گیلان برای تهیه رپورتاژ جامعی از وضعیت عمومی دهات مشمول بصفحات لشت‌نشاء و کوچصفهان عزیمت کرده است. اینك گزارشی که بوسیله آقای مژده تهیه وارسال شده‌است از این شماره بتدریج برای اطلاع خوانندگان عزیز

بقیه در صفحه هفدهم

تحولات عمیق و اساسی در ایران

بن ـ روزنامه معروف آلمانی بنام منهایمر مورگن در آخرین شماره خود پیرامون اصلاحات ارضی در

بقیه در صفحه ۲

نخست‌وزیر هنگام بازدید از موسسه استاندارد ایران گفت:

صادر کنندگان باید با مؤسسه استاندارد همکاری کنند

● وزیر بازرگانی گفت: ما باصداقت کار می کنیم و معتقدیم که برنامه دولت فعلی که به پیروی از منویات شاهنشاه اجرامی شود تنها راه نجات اقتصادی ایران است

● دکتر خورسند مدیر کل مؤسسه استاندارد فعالیتها و وظائف خطیر موسسه را تشریح کرد و از آزمایشگاههای مجهز و مدرن استاندارد مورد توجه نخست وزیر قرار گرفت

در صفحه هفتم

نخست‌وزیر از بسته‌های پنبه صادراتی که در آزمایشگاههای استاندارد مورد آزمایش قرار میگیرد دیدن کرد

اطلاعیه

شرکت نفت پارس

PARS OIL CO.

Bokosh

بکش

TRADE MARK REG.

موثرترین حشره کش

محصولات شرکت سهامی نفت پارس در تهران و کلیه شهرستانها

بازار آمد

مکتوب
۱. خواجه نوری
در صفحه ششم

پشمبافی جهان
فروشگاه: بوذرجمهری غربی

روغن نباتی جهان

ودفتر ریالکو بزرگترین وبهترین سازنده لوازم فلزی د

مبارزه‌ملا نصرالدینی

چند قرن‌است‌که ماکارهای ملانصرالدین را مسخره میکنیم و حال آنکه خود ما اغلب دچار کارهای ملانصرالدینی هستیم ، اگر مبارزه‌با تریاك که ما میکنیم ملانصرالدین کرده بود همه بریشش میخندیدند اما بما عقلا کسی خرده نمیگیرد .

دیروز در کرمان و آذربایجان مامورین شش خروار تریاك گرفته اند . پس در یکروز شش خروار واردات تریاك داشته ایم که کشف‌شده ،شاید شش خروار هم‌واردات کشف نشده داریم این دوازده خروار ، روزی دوازده خروار تریاك از آنطرف مرز های ما بانطرف می‌آید و ما دلمان‌خوش‌است که‌تریاك‌رادرایران برانداخته‌ایم. انصاف بدهید اگر مرحوم ملامیخواست مبارزه با تریاك بکند کاری جز اینکه ماکرده‌ایم میکرد ؟

ما یکعده تریاکی داشتیم و یك‌مقدارعایدی‌کشت و فروش‌تریاك. رقم عایدات ما از تریاك رقم کوچکی نبود که در شرایط سخت‌اقتصادی این روزگار به آسانی از آن بگذریم ، نهایت چون‌میخواستیم تریاکی نداشته باشیم قید این رقم سرشار عایدی را زدیم . امروزعایدی‌نداریم ولی تریاکی داریم ، تریاکی که هیچ هروئینی داریم که جد اعلای تریاکی‌است ، پس معلوم میشود با جیب خودمان دشمنی داشتیم و میخواستیم پولی که عاید خزانه میشود بجیب قاچاقچی تریاك برود ، اگر مقصود این بود الحق موفق شده‌ایم .

اما همه میدانیم که هدف از مبارزه با تریاك این نبود . ما میخواستیم بساط این ننك رابرچینیم . میخواستیم این دیورا که جادوی بدبختی و بیماری و تنبلی و فساد باین مملکت میدمید سربه نیست کنیم ،اما چه‌شد که‌آن‌دیوازجایش‌تکان نخوردوفقط‌مبارزه و تحمل خسارت وبال گردن ماشد ، دلیلش اینست که ما راه را عوضی رفته ایم .

در دنیا اول ملتی که به بلای تریاك دچار شده مانبوده‌ایم و اول ملتی هم‌که بمبارزه باتریاك برخاسته محققا ما نیستیم ، پیش از ما چه در شرق ، چه در غرب ، چه در اروپا، چه در امریکا ،چه در خاور دور کمربه قمع‌تریاك بسته‌اند ، اگر کسی بگوید آنها موفق نشدند و ما موفق شده‌ایم آدم منصفی نیست ، چون درکشور ماست که خروار خروار تریاك از شرق و غرب‌وارد میشود و حاجی ماست که تریاك در ته آفتابه میگذارد و بمکه میبرد و در خاك بیگانه گرفتار پلیس میشود .

اینجا دو فرض وارد است ، یاباید بگوئیم این گزارشها که درباره ورودتریاك بمملکت میدهند دروغ‌است که در اینصورت چرا مشت بدهان دروغگو نمیزنیم ، فرض دیگر اینست که گزارش دروغ نیست . پس تریاك وارد میشود و لابد مصرف دارد که وارد میشود ، یعنی تریاکی در ایران از بین نرفته است ، منتهی درگذشته تریاکی ، تریاك ایران میکشید ومازاد مصرف‌رادولت‌میفروخت و بودجه میافزود، حالا طلای ایران‌بخارج‌میرود و تریاك‌ترك وافغان‌بایران‌می‌آید و تریاکی بجای تریاك مرغوب داخلی تریاك نامرغوب خارجی میکشد .

مختصر کلام ، مبارزه ما تریاکی بیچاره را از یکطرف و دولت‌ما را از طرف دیگر متضرر کرده و تنها فایده‌اش عاید کشور هائی شد که در ایران بازار قاچاق بدست آوردند و قاچاقچی که نانش در روغن افتاد .

مادر مبارزه با تریاك شکست خورده‌ایم چون نقصی در کارمان هست . حالا این نقص کجاست ، دولت باید بهتر ازمابداند . نقص یادر قانون‌است یا درطرزاجراو یاابنکه در هر دو ،هرگاه ماهمچنان معتقد باشیم که‌باید تریاك را درایران ریشه کن ساخت که قطعا چنین عقیده‌ای داریم باید این نقص را یادر قانون ، یادر طرز عمل ، یادر قانون و عمل اصلاح کنیم .

چندی پیش معاون وزارت دادگستری شرح مفصلی استدلال کرده بود که‌قانون مبارزهٔ باافیون ، قانون مناسبی نیست . شاید حق‌باایشان باشد ولی اختیار اصلاح قانون بدست دولت است . اگر عقلای این دولت می‌بینند قانون نقص دارد ، باواقعیت تطبیق نمیکند و بیش از حد لزوم انعطاف ناپذیریا بعکس ، سخت و خشن‌است بادوسطر زیر و رو کردن آن میتوانند این مشکل را برطرف کنند .

اگر بگوئیم قانون خوب‌است و کیفیت اجرای‌قانون خوب‌نیست ، باز هم بر یسی حرجی‌نیست مگر بردولت .

دولت که میبیند مرزهایش چفت‌وبست ندارد و ماموریش درمرز پرش و قاطعیت وابتکار وشجاعت و خلاصه آن صفاتی را که لازمه مرزداری است فاقد است چرا ساکت نشسته ، چرا مرزش را محکم و ماموریش را عوض نمیکند ؟

اما یك نکته هم بنظرما میرسد که جادارد آنرا تذکربدهیم : در گذشته ، ما لبه تیز حمله رابطرف تریاکی و قهوه‌چی و دائر کننده بساط‌تریاك‌گذاشتیم . کاردار یم‌باینکه‌تاچه حددراین‌قسمت موفق شدیم و چه مضاری متقابلا گریبانگیرمان شد ، اما اگرقرار باشد یك مبارزه صحیح اصولی درآینده پی‌ریزی و تعقیب‌شود تمام قدرت و شدت باید متوجه قاچاقچی باشد ، چون تاوقتی تریاك هست تریاکی میکشد و تنهاآن‌روزی ممکن‌است تریاکی دست از تریاك بدارد که تریاك در دسترس نباشد و آنهم موکول است به از بین رفتن‌قاچاقچی.

هیچ تجارتی الان پر منفعت‌تراز تجارت تریاك نیست ، و بقول معروف هنرش بخطرش میارزد . قاچاقچی حسابش را میکند و می‌بیند با مجازاتی که احتمالا در کمین اوست دست زدن باین تجارت صرف دارد و میرود و میکند ، حالاباید کاری کنید که قاچاقچی جرات نکند دست باین معامله پرسود بزند و آنهم راهش اینست که خطر ازمنفعت بیشتر باشد . اگر شما قاچاقچی را از میان بردارید ما بشماسندمیدهیم که بساط تریاك هم از ایران برچیده شود و بقول شاعردیگر هیچ طفلی لب‌به پستان دایه خشخاش نگیرد ..

تحولات عمیق

بقیه‌از صفحه‌اول

ایران مقاله جالبی انتشار داده و نوشته است : انجام اصلاحات ارضی در ایران تحولات اساسی‌و عمیقی در این کشور ببار خواهد آورد.

این روزنامه مقاله خود را با این جمله از بیانات دهقان مراغه ای آغاز کرده که گفته است : (مثل این‌است‌که تازه امروز متولدشده‌ام)

روزنامه منهایمر مورگن میافزاید که دکتر امینی با پشتیبانی شاهنشاه مصمم است لایحه اصلاحات ارضی را اجرا کند و از این راه آرزو های خود راکه دادن تغییرات اساسی و کلی در وضع ایران است تحقق بخشد .

روزنامه مذکور خاطر نشان‌میسازد که اصلاحات ارضی موضوعی است‌که شاهنشاه تصمیم قاطع به اجرای آن دارند ـ شاهنشاه طی دهسال‌اخیر قسمت عمده املاك سلطنتی را به دهقانان و کشاورزان واگذار کردند اما انتظار معظم له در مورد اینکه مالکان دیگر نیز از ایشان پیروی خواهند کرد بی نتیجه ماند و از این رو تنظیم قانون اصلاحات ارضی ضرورت پیدا کرد تا قدرت و نفوذ مالکان بزرگ از آنها سلب گردد این روزنامه آلمانی در پایان‌مقاله‌خود می نویسد دهقانانی که صاحب زمین‌می شوند نیاز براهنمائی دارند و این کار باید بوسیله معلمان ـ کارشناسان حرفه‌ای و پزشکان انجام گیرد و در اینجا است که جوانان و دانشجویان باید برای اثبات حسن نیت خود به یاری دهقانان بشتابند .

گروه فرهنگی هدف

کلاسهای تابستانی برای‌بچه‌های‌شش سال تا ۱۱ سال‌دایر میکند
نام‌نویسی وکسب اطلاعات دردبستانهای هدف
خیابان سپه. روبروی بیمارستان نجات تلفن ۶۵۰۰۸

فرمیکا تیلا

برنگهای مختلف جدیدا وارد به بازرگانی سعد خیابان فردوسی روبروی اداره مجله خواندنیها تلفن ۳۸۴۷۲ مراجعه فرمائید.
آ ـ ۲۵۴۱ ۱ ـ ۶

دکتر معانی

امراض مقاربتی ـ مجاری ادرار ـ معالجه قطعی سوزاك تازه و کهنه ـ ورم‌پروستات وسستی وناتوانی ـ ضیق مجرا امراض زنانه خیابان فردوسی مقابل بانکملی‌مرکز
۱ ـ ۱۰ آ ـ ۲۱۹۳

مجالس ترحیم و یاد بود

بانهایت تاسف درگذشت **حاجی‌میرزا اسداله تابشیان** رئیس شعبه و فروشگاه کارخانه وطن کازرونی را درتهران باطلاع میرساند مجلس ترحیم آنمرحوم از ساعت ۹ تا ۱۱ صبح روز چهارشنبه ۱۹ اردیبهشت درمسجد مجد منعقد می‌باشد .

حاجی میرزا محمد کازرونی ـ محمدجعفر کازرونی ـ محمدعلی کازرونی ـ رحمت‌اله کازرونی

اتحادیه صنایع ایران بانهایت تاسف وتاثر درگذشت شادروان **حاجی میرزا اسداله تابشیان** راکه یکی‌از پیشروان وخادمین صنایع ایران واز پایه‌گذاران صنایع جدید و عضو برجسته اتحادیه صنایع ایران بود بدینوسیله اعلام و باطلاع کلیه صاحبان صنایع میرساند مجلس ترحیم از ساعت ۹ تا ۱۱ صبح روزچهارشنبه درمسجد مجد برقرار خواهد بود.

آ ـ ۳۹۱۰ **اتحادیه صنایع ایران**

بانهایت تاسف درگذشت **حاجی میرزا اسداله تابشیان** را باطلاع دوستان و آشنایان میرساند مجلس ترحیم مردانه از ساعت ۹ تا ۱۱صبح روزچهارشنبه ۱۹ اردیبهشت‌ماه در مسجدمجد و مجلس ترحیم زنانه روزپنجشنبه ۲۰اردیبهشت ازساعت ۳ تا ۶ بعدازظهر درمنزل شخصی آنمرحوم واقع در خیابان ری‌کوچه آب‌منگل شماره ۹۹ منعقد میباشد .

دکتر حشمت‌اله تابشیان ـ حاجی هدایت‌اله تابش ـ مهندس علی تابش ـ رحمت‌اله تابشیان ـ عطاءاله تابشیان ـ عبدالحسین تابش ـ حسن تابش ـ دکتر محمد تابش ـ دکتر علی شفیعی ـ جواد تابشیان ـ محمدعلی تابش ـ تقی تابش رضا تابشیان ـ خانواده شفیعی ـ دکتر محمد شفیعی ـ مصطفی شفیعی و خانواده‌های عطائی ـ اکبریان ـ علی‌اکبریان توکلی ـ معرفت ـ بصیر

بمناسبت درگذشت **بانو حاجیه نگار هاشمیان** والده ماجده آقایان حاج آقا حسین هاشمیان ـ دکتر حسن‌هاشمیان وعلی آقا هاشمیان مجلس ترحیمی درساعت ۳ تا ۵ بعدازظهر روزچهارشنبه ۱۹ اردیبهشت ماه جاری درمسجد مجدمنعقد است از آقایان حجج اسلام دامت برکاتهم و سایر طبقات بخصوص همشهریهای محترم تقاضا میشود درمجلس مذکور شرکت فرمایند **سید فاضل احمدی کاشانی ـ محمد غروی**

خانواده‌های هاشمیان ـ محمدیان ـ تبریزی ـ لطفی ـ هاشمی ـ مازندرانیان ـ احمدی کاشانی ـ کاشانیان ـ کیهان نعیمی ـ مفیدی ـ نقوی ـ موسوی ـ منصوری ـ پژمان ـ پزشك‌نیا ـ آذری ـ شمسا ـ فیروزه ـ نظری ـ صدیقی

بانهایت تاسف و تالم درگذشت **بانو حاجیه نگارهاشمیان** بزرك خاندان هاشمیان ووالده حاج آقا حسین هاشمیان ـ دکتر حسن هاشمیان و آقاعلی هاشمیان را باطلاع فامیل و دوستان میرساند مجلس ترحیم مردانه روز ٤ شنبه ۱۹ اردیبهشت ماه از ساعت ۳ الی ۵ بعدازظهر درمسجد مجد و مجلس زنانه همان ساعت درمنزل حاج‌آقا حسین هاشمیان خیابان قدیم شمیران داودیه ایستگاه مینا کوچه بهروز منعقد است

خانواده‌های : **حیدری ـ مجدآبادی فراهانی ـ فرمهینی حسینخانی ـ قنبری ـ مقدسی ـ متقی ـ قادری ـ شکوهی** بانهایت‌تاسف‌درگذشت **بانوفاطمه فراهانی** را باطلاع دوستان و آشنایان میرساند مجلس ترحیم روزچهارشنبه ۲۹ر۲ر۴۱ از ساعت ۳ونیم الی ٦ بعدازظهر درمسجد قندی خانی‌آباد و مجلس زنانه همان ساعت در منزل حاج علی‌اکبر حیدری خانی‌آبادی کوچه حاج میرزا عمو منعقد میباشد

بعموم بازماندگان آنمرحومه مصیبت وارده راتسلیت‌میدهیم

باکمال تاسف فوت نابهنگام فرزندم **عباس شبیری** را که دراثر مرض قلبی دربیمارستان لندن درگذشته است باطلاع دوستان میرساند و مجلس ترحیم آن مرحوم درسنگسرمنزل شخصی منعقد میباشد **اسدالله شبیری**

مصیبت‌وارده را بعموم بازماندگان آنمرحوم تسلیت‌میدهیم

خانواده‌های : **معتمد ـ بصیر ـ مجید ـ رهنما ـ کشاورزی فرهمند ـ اعتماد ـ سرمدی**

بانهایت تاسف درگذشت **بانو صغری معتمد** همسر مرحوم حاجی محمد معتمد زرندی را باطلاع خویشان‌ودوستان و آشنایان میرساند مجلس ترحیم مردانه آنمرحوم در روز پنجشنبه ۲۰ر۲ر۴۱ از ساعت ۳ تا ۵ بعدازظهر درمسجد حاج حسن واقع درخیابان ارامنه (شاهپور) و مجلس ختم زنانه روزچهارشنبه ۱۹ر۲ر۴۱ از ساعت ۳ تا ۵ بعدازظهر درمنزل آنمرحومه واقع در خیابان پهلوی کوچه حجازی روبروی قلعه‌وزیر شماره ۱۴ منعقد میباشد .

حاج‌علی معتمد ـ عبداله معتمد ـ مهندس غلامحسین معتمد ـ عبدالعلی‌معتمد ـ مهندس ناصر معتمد ـ حاج‌اسدبصیر حاج‌خلیل مجید ـ حسین رهنما ـ محمد بیاتی ـ حاج احمد بصیر ـ حاج‌حسین‌کشاورزی ـ علی‌اکبر کشاورزی ـ کیومرث فرهمند ـ منصوربصیر ـ سرگرد اسماعیل‌بصیر ـ حاج فرج اعتمادی ـ ولی اعتماد ـ ابراهیم‌فرهمند ـ طهمورث‌رهنما حسین سرمدی

ضمنا مجلس ترحیم آنمرحومه درمسجد آسیابك‌زرند روزجمعه ۲۱ اردیبهشت ماه از ساعت ۸ صبح تا ۵ بعدازظهر نیز منعقد است

بعموم بازماندگان آنمرحومه مصیبت وارده راتسلیت‌میدهیم

خانواده‌های : **شاهرخی همدانی ـ تیموریان ـ معیری شیرازی ـ شاهرخی‌نیا ـ فرخی ـ ناظری ـ نیکو ـ یمنی ـ حسینی ـ عظیمی ـ زرین‌قلم**

مرك‌جانگدازمرحوم **مرتضی شاهرخی** راکه ازصاحبمنصبان بازنشسته وزارت دارائی بودند باطلاع فامیل و دوستان میرساند برطبق وصیت آنمرحوم هزینه مجالس ترحیم برای کمك بسیل‌زدگان تهران اختصاص داده شده است مجلس تذکری هم برای‌شادی روح آنمرحوم در روزچهارشنبه‌نوزدهم اردیبهشت از ساعت ۳ الی ٦ بعدازظهر درمنزل شخصی آن مرحوم واقع درخیابان اسکندری زیر جاده کرج کوچه احمدی شماره ٥٤ منعقد خواهد بود

بخانواده‌های محترم شاهرخی و تیموریان بویژه‌بازماندگان آنمرحوم مصیبت وارده را تسلیت میدهیم

بمناسبت تصادف روزچهارشنبه نوزدهم اردیبهشت جاری باشب چهلم درگذشت شادروان **سرهنك سلیمان‌صابر ابراهیمی** مجلس تذکری از ساعت ٤ بعدازظهر درمنزل آن مرحوم خیابان دانشگاه جنك ـ کیوان کوچه ابراهیمی‌برگزار میشود .

صابر ابراهیمی

باطلاع اقوام و بستگان و دوستان میرساندکه مراسم شب چهلم درگذشت مرحوم **سید مظفر صدر سمنانی** که مصادف با روزپنجشنبه بیستم اردیبهشت ماه ۱۳۴۱میباشد بدین مناسبت مجلس تذکری از ساعت ٤ الی ٦ بعدازظهر در امامزاده عبداله آرامگاه‌مرحوم نظام‌السلطنه‌مافی برگزارمیشود

آ ـ ۲۷۱۵ **خاندان صدر**

تسلیت

درگذشت ناگهانی شادروان آقای حاجی‌میرزا اسداله تابشیان‌که یکی‌از مروجین دانا وبا ارزش صنایع نساجی‌ایران است موجب کمال تاسف وتاثرگردید این ضایعه اسفناك را ازصمیم قلب بخانواده محترم آن فقیدسعید مخصوصا جنابان آقایان حاجی‌میرزا محمد کازرونی ـ محمدجعفر کازرونی ـ محمدعلی کازرونی ـ رحمت‌اله کازرونی تسلیت عرض نموده بقاء عمر وسلامتی ذوات محترم را از خداوند متعال آرزومندم

آ ـ ۲۷۵۵ **رستم دینیاریان**

بایك دنیا تاثر خاطر فوت جانگداز آقای حاج محمدرضا خواجوی را بدوست ارجمند خود آقای کاظم خواجوی‌تسلیت عرض مینمایم

علی‌اصغر حکیم‌نیا

همکار ارجمند بانو پروین تابشیان

بانهایت تاسف مصیبت وارده را تسلیت عرض نموده بقاء و سلامت سرکار و خانوادهٔ محترم را مسئلت مینمائیم

آ ـ ۲۷۴۱ **کارکنان دبستان بهزاد**

فوت ناگهانی شادروان آقای حاجی میرزا اسداله تابشیان رئیس شعبه و فروشگاه کارخانه وطن‌کازرونی را ببازماندگان آنمرحوم و جنابان آقایان حاج میرزا محمد کازرونی ـ محمد جعفرکازرونی ـ محمدعلی کازرونی ـ رحمت‌اله کازرونی تسلیت‌گفته بقاء عمر فامیل محترم تابشیان را آرزومینمائیم

مدیر عامل کارخانه درخشان‌یزد ـ امیرهراتی

باقلبی افسرده درگذشت ناگهانی فقیدسعید مرحوم تابشیان را بفامیل محترم آنمرحوم ویژه آقازادگان وخانواده وبرادران وبجناب آقای کازرونی تسلیت عرض مینماید .

سر دفتر درجه اول شماره ۱۳۴ تهران ادیب

مصیبت وارده را بخانواده محترم مقدم خصوصا به همکاران عزیز بانوان صغری وطوبی و محترم مقدم تسلیت میگوئیم

کریمی ـ گرامیان

افسران و کارمندان آزمایشگاههای مرکزی مصیبت وارده را بفامیلهای مهدیزاده و ناموری بویژه بهمکار محترم آقای دکتر مهدی‌زاده تسلیت عرض نموده و خودرا دراین مصیبت شریك وسهیم میدانند

رئیس آزمایشگاههای مرکزی ـ سرهنك دکتر مرادی

هنرآموزان هنرستان صنعتی اصفهان باکمال تاسف‌و تاثر درگذشت همکار صمیمی خود شادروان اسمعیل علمدار را بعموم دوستان و همکاران تسلیت عرض نموده و خود را در این مصیبت نابهنگام شریك دانسته صبر و بردباری بازماندگان آن فقیدسعیدرا از درگاه خداوند متعال‌خواستارند

مهندس مصطفی خوئی ـ تقی‌زهدی ـ عزیزاله قلیلی ـ صادق انواری ـ جواد چایچی ـ مهندس احمدی ـ مهدی شرافت ـ بهرام تاجوری ـ عبدالغفار همائی ـ حسین‌آزرمند اسمعیل سخنوری ـ اکبر چپریان ـ ابراهیم میرعمادی .

آ ـ ۲۷۳۵

فدراسیون بسکتبال کشور بانهایت تاسف و تاثر مصیبت وارده را بخانواده محترم علمدار تسلیت میگوید .

رئیس فدراسیون بسکتبال‌کشور . مصطفی‌سلیمی

جناب آقای دکتر هاشمیان

مصیبت وارده را به‌آن خانواده محترم تسلیت میگوئیم بقای عمر شما را از خداوند متعال خواستاریم

پرستاران‌بخش‌سرطان : بلالی ـ اسفندیاری ـ آذرگشتاسبی مردانی ـ ایران پیرغیبی ـ پوران پیرغیبی

آ ـ ۳۹۰۰

جناب آقای دکتر حسن هاشمیان

فقدان اسفناك مادر گرامتان را تسلیت عرض نموده بقای عمر آنجناب و خاندان محترم را از خداوند خواهانیم

از طرف عموم کارکنان بیمارستان بازرگانان دکترشاهرخ

آ ـ ۲۶۹۱

سرکار سرگرد علمدار

افسران و دانشجویان دانشگاه نظامی مصیبت وارده را به‌سرکار و خانواده فقید سعید تسلیت گفته بقاء عمر بازماندگان را از خداوند متعال مسئلت مینمایند

آ ـ ۲۷۴۹ **سرلشکر فاضلی**

آ ـ ۲۶۸۹

درگذشت نابهنگام حاجی میرزا اسداله تابشیان که رادمردی لایق بود بخانواده آن مرحوم تسلیت میگویم

آ ـ ۲۷۱۷ **رحیم سلامیان**

مصیبت وارده را بدوست عزیزمان سینا اورشلیمی و خانواده محترمشان تسلیت میگوئیم

دانش‌آموزان کلاس چهارم هنرستان ارت

آ ـ ۲۶۹۹

باکمال تاسف درگذشت نابهنگام مرحوم حاج‌**میرزا اسداله تابشیان** ریاست شعبه وفروشگاه کازرونی را به‌آقایان حاج میرزا هدایت‌اله تابش ـ مهندس علی‌تابش ـ عبدالحسین تابش ـ دکتر علی شفیعی بویژه دکتر حشمت‌اله تابشیان و خانواده فقیدسعید تسلیت عرض نموده بقاء و سلامتی آنان را از خدای بزرك خواهانیم

محمدباقر توکلی ـ ستوان۱ عمادی ـ بهرام توکلی

آ ـ ۲۷۰۹

سیاسگزاری

از ذوات محترمیکه درمراسم تشییع ومجالس ختم و شب‌هفت مرحوم **حاج عبداله‌خان امیری** شرکت یاکتباوتلگرافا ویا وسیله درج آگهی در روزنامه تفقد فرموده‌اند صمیمانه سپاسگزار چنانچه بعلت تالمات روحی تاخیری درشرفیابی رخ دهد معذور سلامتی همگی‌را از خداوند متعال مسئلت‌داریم

آ ـ ۲۷۳۳ **خاندان امیری**

قدردانی و تشکر

خانواده‌های وابسته به مرحوم مغفور **حیدرقلی‌گوهرشناس** بدینوسیله از جناب آقای علم وجناب آقای جهانشاهی و دوستان و آشنایان و کارمندان بنگاه‌مهمانخانه‌های بنیادپهلوی که درمراسم تشییع وتدفین جنازه ومجلس ختم آنمرحوم شرکت فرموده‌اند بخصوص از جناب آقای امیرعلائی که در اینمورد از هرگونه مرحمت دریغ نفرموده ونهایت صمیمیت را ابراز داشته‌اند تشکر و سپاسگزاری مینمایند چنانچه بواسطه تالمات روحی موفق به شرفیابی و تشکر حضوری نشده‌اند پوزش میطلبند

خسروگوهرشناس

از کلیه سروان معظم و امرا وافسران ارتش و همکاران و ذوات محترمی‌که درمراسم تشییع و مجالس ترحیم وشب هفت **علویه زهرابیگم طباطبائی** حضورا و کتبا ابراز لطف فرموده و ضمن اظهارهمدردی موجبات تسلی خاطربازماندگان را فراهم فرموده‌اند صمیمانه سپاسگزاری نموده چنانچه در اثر تالمات روحی قصور ویا تاخیری درشرفیابی وعرض جواب رخ دهد امید عفو داریم

آ ـ ۳۹۵۰ **خانواده سادات**

بتاریخ ۱۶ر ۲ر۱۳۴۱
شماره ۱۷۳۹

وزارت کشور

اداره کل امور شهرداریها

شهرداری خرمشهر

آگهی مناقصه

شهرداری خرمشهر عملیات زیر سازی‌و جدول کاری و اسفالتکاری خیابان ۳۰ متری‌بین جاده خرمشهر و آبادان را طبق مشخصات موجوده در دائره فنی شهرداری با شرایط‌زیر بمناقصه واگذار مینماید .

۱ـ میزان تقریبی کل کاردر حدود مبلغ ۳۶۰۰۰۰۰۰ (سی وشش میلیون ریال) است .

۲ـ شرکت ها و پیمانکارانی میتوانند در مناقصه شرکت نمایند که صلاحیت آنها در سال ۱۳۴۰ در شهرداری خرمشهر رسیدگی شد باشد .

۳ـ پیشنهاد دهندگان باید قبلا بدایره فنی شهرداری مراجعه نقشه‌و مشخصات و شرایط فنی و فهرست واحدبها و نمونه قرارداد را باپرداخت مبلغ پنجهزار ریال دریافت دارند .

٤ـ پیشنهاد دهندگان باید مبلغ یك میلیون و هشتصد هزار ریال وجه نقد بحساب سپرده شماره ۱۵۲۹ شهرداری در بانك ملی ایران‌شعبه خرمشهر تودیع و رسید دریافت دارند و یا ضمانت‌نامه بانکی معادل‌مبلغ مذکور از بانك های مجاز تحصیل و ضمیمه پیشنهاد خود نمایند .

۵ـ پیشنهاد دهندگان باید پیشنهاد خود را در دو پاکت الف وب پاکت‌الف حاوی گواهی صلاحیت شرکت‌در مناقصه از شهرداری‌خرمشهر و قبض رسید سپرده‌و یا ضمانت نامه بانکی و اوراق مربوط بمناقصه نقشه آحاد بها و مشخصات برك تعهد عدم مشمولیت قانون منع مداخله کارمندان دولت‌مصوب دیماه ۱۳۳۷ که ذیل کلیه اوراق با ذکر نام و شهرت پیشنهاد دهنده بطور خوانا امضاء و گواهی شده باشد پاکت ب محتوی برك تعهد انجام کار میزان صدی چند تخفیف از فهرست‌آحادبها که بطور وضوح و تمام حروف بدون دست خوردگی نوشته و امضاءشده باشد منتها تا آخر ساعت اداری روز دو شنبه ۱٤ خرداد ماه ٤۱ بدفتر شهرداری تسلیم و رسید دریافت دارند .

٦ـ پیشنهادات واصله در ساعت ۱۰ صبح روز سه شنبه مورخ ۱۵ خرداد ماه باحضور کمیسیون مربوطه درشهرداری باز وخوانده خواهد شدحضور پیشنهاد دهندگان‌در جلسه‌مناقصه آزاد است‌پاکات ب‌پیشنهاد دهندگانی که بشرح فوق دارای صلاحیت شرکت در مناقصه باشند باز خواهد شد به پیشنهاداتی که فاقد سپرده و یا مبهم و یامشروط وخارج از موعد مقرر رسیده باشد ترتیب اثر داده نخواهد شد .

۷ـ مدت انجام کار از تاریخ مبادله قرار داد لغایت دوازده ماه خواهد بود .

۸ـ برنده مناقصه مکلف است پس از اخطار کتبی شهرداری منتها در مدت۷ روز ضمانت نامه بانکی از بانك مجاز برای حسن انجام کار و عقد قرار داد معادل صدی پنج کل کار تحصیل و بشهرداری تسلیم نماید و چنانچه برنده مناقصه از تسلیم ضمانت نامه مذکور و عقد قرارداد استنکاف نماید سپرده اوبه‌نفع شهرداری برداشت و قرار داد بانفر دوم منعقد خواهد شد و چنانچه نفر دوم نیز استنکاف نماید سپرده او نیز به نفع شهرداری پرداخت میشود .

۹ـ حد اکثر مدت برای بررسی پیشنهاد ها و تشخیص حائز حداقل مناقصه ۲۰ روز از تاریخ خواندن پاکات پیشنهادی است .

۱۰ـ بهای کار ها در دوازده قسط متساوی و در هر ماه معادل یك‌دوازدهم کل کار در برابر ستواسیون که بگواهی مهندس ناظرقسمت امور فنی شهرداری رسیده باشد پرداخت خواهدشد ودر هر پرداخت مبلغ‌ده در صد بابت وجه الضمان و مالیات متعلقه و بازرگانی و شهرداری کسر خواهد شد و پرداخت ستواسیون قسط آخر موکول به ارائه‌مفاصا حساب از سازمان بیمه های اجتماعی کارگران شعبه خرمشهر خواهد بود. بهای مصالح پای کار در ستواسیونها منظور نمیشود .

۱۱ـ پرداخت هرگونه مالیات وعوارض و حق الدرج آگهی مناقصه بعهده برنده مناقصه است .

۱۲ـ شهرداری میتواند انجام کار مورد آگهی را عندالزوم تا میزان بیست و پنج در صد مبلغ کل کار افزایش و یا کاهش دهد وپیمانکار موظف است کار اضافی را با احتساب تخفیف پیشنهادی انجام و همچنین حق هیچگونه ادعای خسارت بعنوان زیان تهیه مصالح مصرف‌شده وغیر آن در موقع کاهش کار ندارد .

۱۳ـ شهرداری دررد و یاقبول هریك یاتمام پیشنهاد ها مختار است.

۱ـ۲ آ ـ ۳۹۱٤ **شهردار خرمشهر ـ بختیاری پور**

تصحیح آگهی مناقصه خرید جرثقیل سازمان آب‌وبرق‌قزوین

پیرو آگهی شماره ۸٤۷ ـ ۱۰ر۲ر٤۱ مربوط به مناقصه خرید جرثقیل باطلاع شرکت کنندگان در مناقصه میرساند جرثقیل مذکور از نوع متحرك و موتور حامل روی کامیون میباشد . خواهشمند است موقع ارسال پیشنهاد بموضوع توجه فرمائید .

مدیر سازمان آب وبرق قزوین ـ محمد آیت‌اله زاده غفاری

زیر دریائیهای شوروی در محل آزمایشهای اتمی آمریکا؟

واشنگتن ـ خبرگزاری فرانسه ـ یونایتدپرس ـ وزارت‌دریا داری‌امریکا وکمیسیون انرژی اتمی آن کشور پرتاب وانفجار موفقیت آمیز نخستین گلوله اتمی امریکا رابوسیله‌موشك اززیردریائی تبریك گفتند .

این آزمایش که‌درواقع پنجمین انفجار اتمی امریکا پس‌از ۲۵ آوریل گذشته می‌باشد بسیار بااهمیت بوده است .

وزارت دریاداری امریکا اطلاعات دقیقی پیرامون چگونگی این‌پرتاب نداد اما محافل مطلع خاطرنشان می‌سازند که گلوله حداقل از فاصله یك میل دریائی هدف پرتاب شد .

محافل نظامی امریکا بیشتر ازآن جهت اهمیت زیاد برای این آزمایش قائل اند که نقش موثر زیردریائی‌های مجهز به‌موشك پولاریس رادر جنك آینده ثابت کرد .

محافل نظامی امریکا خاطر نشان میسازند گلوله اتمی که‌ازموشك‌پولاریس پرتاب شد میتواند به‌هدف خود تا ۱۵۰۰ میلی اصابت کند .

امروز بانو ژاکلین کندی یك‌زیر دریائی اتمی‌جدید امریکارابنام لافایت به‌آب می‌اندازد . موشك‌های این‌زیر دریائی قادرند از فاصله ۲۵۰۰ میلی هدف خودرامورد حمله قرار دهند .

● انفجار زیرزمینی

واشنگتن ـ خبرگزاری فرانسه ـ کمیسیون انرژی اتمی امریکا رسما اعلام کرد که یك انفجار هسته‌زیر زمینی در صحرای نوادا انجام گرفت. کمیسیون انرژی اتمی‌امریکاتائید نمود که‌قدرت تخریبی‌بمب‌اتمی‌منفجره ضعیف بوده‌است .

این آزمایش جدا ازسری آزمایشهای اتمی‌است که‌در اقیانوس آرام جریان دارد .

● زیر دریائیهای روسی

لندن ـ یونایتدپرس ـ روزنامه‌دیلی میرور در شماره امروز خود نوشته است زیر دریائیهای شوروی درحوالی جزائر کریسمس که‌مرکز آزمایشهای اتمی امریکااست‌برفت‌وآمد مشغولندو این آزمایشها را زیر نظر گرفته اند.

روزنامه مذکور خاطر نشان‌میسازد هدف واقعی زیر دریائیهای شوروی روشن نیست و ظاهرا آنهامیخواستند از چگونگی انجام آزمایشهای اتمی امریکا اطلاعاتی‌بدست آورند .

این روزنامه اضافه میکندزیردریائی های شوروی در عمق بسیار زیاد به عملیات اکتشافی خود اشتغال دارند .

● آزمایشهای شوروی

مسکو ـ بسیاری از ناظرین غربی مقیم مسکو معتقدند که حکومت شوروی برای تجدید آزمایشهای‌اتمی خود درانتظار نمی‌ماند که‌امریکاسری تازه آزمایشهای اتمی خود را در اقیانوس آرام پایان دهد .

این محافل میافزایند هرچند اینك علائمی دردست‌نیست که‌شوروی‌مبادرت به‌آزمایشهی اتمی‌کند معذلك بنظر میرسد که‌دولت شوروی قبل از آنکه به‌بررسی نتایج آزمایشهای اتمی گذشته خود پایان دهد و قبل ازآنکه امریکا پایان سری تازه آزمایشهای اتمی خود رادر اقیانوس‌آرام اعلام کند آزمایشهای‌اتمی‌خودرامجدداشروع خواهدکرد .

همین محافل میافزایندروز یك شنبه گذشته خروشچف در ضیافت کاخ کرملین بمناسبت پنجاهمین سالگرد تاسیس پراودا مسئله تجدید آزمایشهای اتمی شوروی راباسکوت برگزار کرد و هنگامیکه یکی از سفرای افریقائی جام خود رابسلامتی قطع آزمایشهای اتمی بلند کرد رهبر شوروی بدون آنکه سخنی بگوید‌جام خودرا نوشید .

سوفیالورن، ملکه فستیوال کان

کان ـ خبرگزاری فرانسه ـ بانزدهمین فستیوال سینمائی‌کان دیروز بعد از ظهر باشرکت‌پنجاه کشور جهان افتتاح شد .

بسیاری از ستارگان و هنر ـ پیشگان جهان در حالیکه لباسهای فاخری بتن داشتند در جلسه افتتاحیه شرکت نمودند .

سوفیالورن ستاره ایتالیائی که اخیرا موفق بدریافت جایزه اسکار شد بیش از دیگران جلب توجه میکرد .

سوفیالورن پیراهن مشکی به تن داشت و گردن بندالماسی روی پوست «برنزه» سینه اش میدرخشید .

ورود ستاره فیلم «دو زن» به کاخ فستیوال کان بآرامی صورت نگرفت ، هزار تن ازجهانگردان که‌موفق به‌دریافت بلیط ورودیه نشده‌بودند دربرابر کاخ‌فستیوال

بقیه در صفحه ٤

حمله انتقامی مسلمانان الجزایر بابمب پلاستیکی

الجزیره ـ خبرگزاری فرانسه ـ پس از انفجاری که دیروز بعد از ظهر در خیابان « هشتم نوامبر » در الجزیره صورت گرفت تظاهرات شدیدی از طرف مسلمانان‌درمیدان فرمانداری که‌نزدیك‌محل انفجاراست برپا گردید .

مسلمانان که عده زیادی ازآنها به باتون و دیلم مسلح بودند از سیم های خاردار عبورکرده وبطرف خیابان جمهوری و خیابان « هشتم نوامبر »بحرکت درآمدند .

نیروهای انتظامی‌برای‌جلوگیری از هرگونه حادثه سوئی در برابر تظاهرات سد محکمی‌تشکیل‌دادند.

از طرف دیگر براثر انفجار دو بمب پلاستیك در کودکستان مسلمانان نزدیك میدان‌جمهوری ، مسلمانان محله کازبا بعنوان اعتراض دست به تظاهرات زدند و ۳۰ تن از جوانان مسلمان بادیلم هائی که در دست داشتند به طرف اتومبیل اروپائیان حمله ورشدند.

● حمله بابمب پلاستیك

امروز چند نفر از مسلمانان با بمب های پلاستیك به مغازه های اروپائی ها در شهر الجزیره حمله کردند . وقتی نیرو های پلیس با مقاومت زیاد موفق به پراکنده ساختن تظاهر کنندگان شدند جسد یك اروپائی‌روی‌زمین‌باقیماند.

اروپائیان که ازبحرکت‌درآمدن مسلمانان بشدت ترسیده بودند در های مغازه های خودرا بستند و هرکسی در صدد فرار برآمد .

مسلمانان چندین تن‌ازاروپائیان را که در جنایات ارتش سری‌دست داشتند به نیرو های انتظامی‌تحویل دادند .

اعضای ارتش سری فرانسه دیروز مجموعا ۳۰ تن از مسلمانان رادر سراسر الجزایر بقتل رسانیدند . در شهر اوران‌اعضای ارتش سری فرانسه گروهی از مسلمانان را به مسلسل بستند که در نتیجه ۸ تن مسلمان از جمله دو دختر ۱۶ ساله کشته شدند .

● هزار کشته

پاریس ـ خبرگزاری آلمان ـ ۷ مه ـ امروز رسما اعلام شد که‌پس از انعقاد موافقت نامه آتش بس در الجزایر تاکنون هزار نفر از مسلمان الجزایری بدست آدم کشان ارتش سری بقتل‌رسیده‌اند. عده زیادی از مقتولین را زنان تشکیل میداده‌اند .

● تنبیه افسران

پاریس ـ خبرگزاری فرانسه ـ ٦ نفر افسر ارتش فرانسه درآلمان که یکی از آنها ژنرال است‌باتهام همکاری باارتش سری فرانسه‌تنبیه شده و ممکن است در دادگاه نظامی محاکمه شوند .

اروپائیان الجزایر باکمك‌تروریست‌های ارتش سری فرانسه به‌کشتار مسلمانان درشهرهای اران و الجزیره ادامه میدهند .

دراین عکس یکی از اروپائیان اران‌درحال تیراندازی به محله‌مسلمانان دیده میشود .

عکس رادیوئی اطلاعات

فرانسه درصحرا دست بآزمایش اتمی زد

پاریس ـ یونایتدپرس ـ ۷ مه ـ سخنگوی وزارت دفاع فرانسه امروز اعلام داشت که دولت فرانسه روزاول ماه مه یك بمب اتمی را در صحرا آزمایش کرده‌است .

تاکنون اعلامیه ای دراین مورد از طرف دولت فرانسه صادر نشده‌است سخنگوی مذکور اظهار داشت‌آزمایش اخیر اتمی فرانسه در مرکز جدید آزمایش های اتمی این کشور واقع د رکوهستان « هوگار » انجام‌گرفته است .

این آزمایش پنجمین و احتمالا ششمین آزمایش دولت فرانسه بشمار میرود .

فرانسه نخستین سری آزمایش‌های اتمی خودرا روز ۱۳ فوریه سال ۱۹٦۰ و سپس دومین آنرا روز ۲۵ آوریل ۱۹٦۱ انجام داد ولی در هر مرحله این آزمایشها تقریبا محرمانه انجام شد .

شیرهای سیرك فرار کردند

سنت چارلز ـ ایالت ایلینویز امریکا ـ ۷ مه ـ یونایتد پرس ـ امروز هنگامیکه یك سیرك سیار در حومه «سنت چارلز» برای نمایش مستقر شده بود. ناگهان دو شیر از حیوانات آن فرار کرده ویك مستحفظ و یك تماشاچی رامورد حمله قرار دادند .

شیر ها پس از آنکه اتومبیل به قفس آنان تصادم کرد و میله های قفس را شکست‌موفق بفرار شده بودند .

پس‌از فرار شیرها بلافاصله از طرف مقامات انتظامی‌محلی اقدامات لازم بعمل آمد و پس از مدتی تعاقب سر انجام‌هردو شیر بر اثر تیر اندازی کشته شدند .

دو نفری که مورد حمله شیرها قرارگرفته بودند زخمی شدند ولی از مرگ نجات یافتند .

فعالیت برای رفع بحران سیاسی ترکیه

آنکارا ـ آسوشیتدپرس ـ ۷ مه ـ فعالیت رهبران سیاسی ترکیه برای جلوگیری از سقوط دولت‌ائتلافی‌موجب گردید تشکیل جلسات رسمی هیئت دولت این کشور برای مدت دو روز بتعویق بیفتد .

اکنون در پشت پرده مذاکراتی جریان دارد تا این بحران که هفته‌ها است آنکارا را در یکنوع آشفتگی و بی نظمی فرو برده برطرف شود .

عصمت اینونو نخست وزیر ترکیه مایل است شرایط جدیدی بوجود آورد که‌اساسی برای ادامه ائتلاف حزب‌وی (جمهوریخواه) با حزب عدالت (وارث حزب دموکرات مندرس) باشد . این دو حزب پس از انتخابات سال گذشته اتحاد متزلزل بایکدیگربوجودآورده‌اند که ماهها است بر ترکیه حکومت میکند .

اختلاف اساسی دو حزب در شرایط کنونی برسر مسئله عفو است .اینونو لایحه ای تهیه کرده که بموجب‌آن افسران شورشی کودتای اخیر آزاد میشوند و حزب عدالت اصرار دارد.این عفو شامل حال رهبران سابق رژیم مندرس نیز بگردد .

اینونو با اصل موضوع مخالفت ندارد ولی معتقد است اواخر سال‌جاری باید این کار عملی شود .

از صبح فردا در سینما های

مترو پل

حافظ ـ آسیا ـ درایوین سینما

(تهران پارس)

عجایب

محصول کمپانی مترو گلدوین مایر

علاء الدین

باشرکت: دونالد اوکانور ، نوئل آدام ، ویتوریو سیکا

سینماسکوپ رنگی

دوبله بفارسی

پرشورترین شاهکار اعجاب‌انگیز شگفتی‌ها، شیرین‌ترین‌فیلم فانتزی ازافسانه‌های شرق

برنامه آینده سینماهای

نیاگارا ـ ایفل ـ امپایر

پل نیومن

در بهترین شاهکار سینمائی خود

جوانان فیلادلفیا

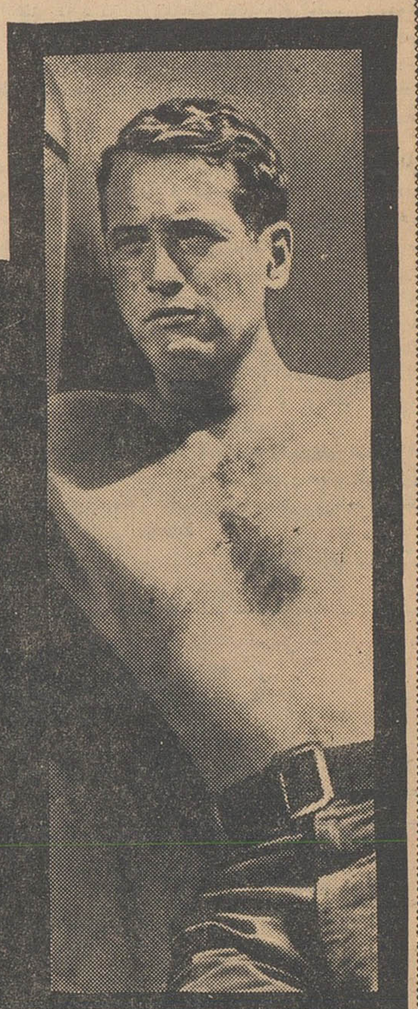

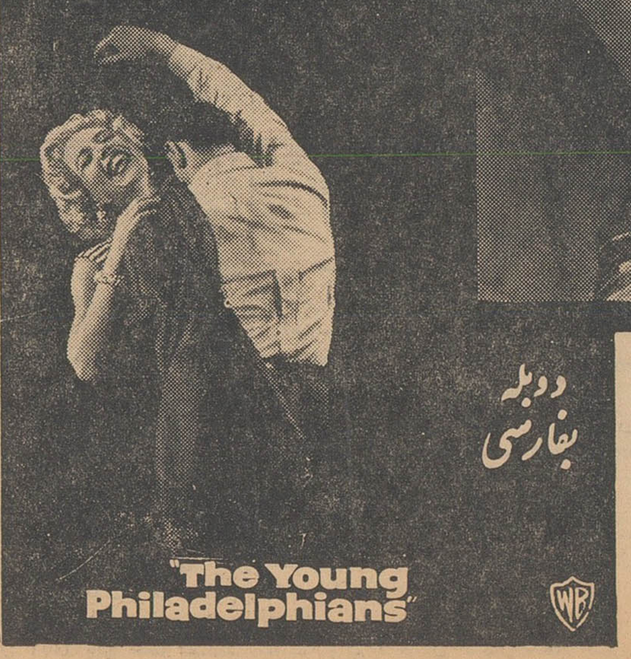

دوبله بفارسی

باشرکت باربارا راش ـ الکسیس اسمیت ـ بریان کیت

"The Young Philadelphians"

غرب میخواهد دولت فلسطین تشکیل دهد؟

قاهره- خبرگزاری‌فرانسه -مجله روز الیوسف چاپ مصر در شماره اخیر خود ضمن تفسیر ماموریت دکتر جانسون (نماینده کمیسیون آشتی سازمان ملل متحد برای فلسطین) از قول منابع دیپلماسی غربی‌بسیار مطمئن مینویسدتماس های محرمانه و سریعی بین امریکا، انگلستان وفرانسه گرفته شده‌است که‌هدف‌آن تجدیدنظر درتصمیماتی است که در سال ۱۹٤۷ پیرامون تقسیم فلسطین اتخاذ شد .

روزالیوسف مینویسد فرانسه ، انگلستان و امریکا در نظر دارندیك دولت عرب فلسطین تشکیل دهند که تمام نواحی‌فلسطین تحت کنترل اعراب را بعلاوه قسمتی از صحرای نقب‌که ناحیه غزه را بقسمت غربی اردن وصل میکند شامل باشد .

مجله روزالیوسف سپس به یك اعلامیه جهانی در این مورد که‌مورد پشتیبانی انگلستان ، فرانسه و امریکا و بسیاری از متفقین آنها قرار خواهد گرفت اشاره نموده و مینویسد این دولت ها امنیت دولت جدید عربی را تضمین میکنند و بطور دائم یك نیروی بین‌المللی در این سر زمین مستقر میشود .

دولت جدید عرب فلسطین تمام پناهندگان عرب را در بر میگیرد و آنها آزادی عبور بطرف مدیترانه‌را خواهند داشت .

از طرف دیگر اسرائیل قطع مهاجرت یهودیان را به فلسطین اعلام میدارد .

روزالیوسف میافزاید دولت جدید عرب فلسطین تحت کنترل سازمان ملل متحد خواهد بود و در مقابل کمك اقتصادی و مالی و فنی به آن میشود .

سفیر آلمان‌غربی از امریکا احضار شد

● روابط سفیر آلمان غربی و وزارت خارجه امریکا تیره شده بود

برلن -۷مه - آسوشیتد پرس - خبرگزاری فرانسه - دکتراداناثر صدراعظم آلمان غربی که برای بازدید از برلن باختری وارد این شهر شده است در یك کنفرانس مطبوعاتی اظهار داشت که وحدت غرب شرط‌اصلی حفظ آزادی‌است.

آدنائر گفت تنها امید بلوك‌شرق برای انجام نقشه های خود این‌است که میان اردوگاه غرب اختلاف‌نظر و جدائی افتد .

صدراعظم آلمان کوشش کرد که اختلاف نظر امریکا و آلمان غربی را در باره سر نوشت برلن غربی ناچیز جلوه دهد ، اما گفت که انتظار نمیرود مشکل برلن در آینده نزدیکی حل شود . وی‌افزود که هیچگونه امیدی به مذاکرات اکتشافی واشنگتن و مسکو درباره حل مسئله برلن وجود ندارد .

آدنائر گفت یکی از دولت های غربی فاتح جنك‌آلمان ، یعنی‌فرانسه عجالتا با هرگونه‌مذاکراتی باشوروی مخالف است .

صدر اعظم آلمان افزود که‌سفیر کبیر خود را از واشنگتن به بن‌فرا خوانده‌است و بزودی سفیر کبیر جدیدی بامریکا اعزام خواهد شد .

هانس کرول سفیر آلمان در مسکو نیز برای معالجه بار دیگر به بن باز خواهد گشت .

ناظران سیاسی غرب معتقدند که روابط‌سفیر کبیر آلمان درواشنگتن با وزارت امور خارجه امریکا بسیار وخیم شده بود و وی بیش از این نمیتوانست در محل ماموریت خود باقی بماند .

انتونیوسن (نفرسمت‌راست) پس از انتخاب شدن بسمت رئیس جمهوری ایتالیا بافانفانی نخست‌وزیر آنکشور روبوسی میکند .
عکس رادیوئی‌اطلاعات

معالجه فلج بوسیله شیر گاو

پاریس - خبر گزاری فرانسه- تحقیقات پروفسور «لاپین» دانشمند مشهور فرانسوی و کاشف ویروس ضد فلج نشان میدهد که بدون شك ممکن‌است بیماری فلج در انسان را با شیر گاوی که واکسن ضد فلج بآن تزریق شده معالجه نمود.

تجربیات پروفسور «لاپین» حاکی از آنست که تزریق واکسن ضد فلج به گاو موجب بدست آمدن پاد زهر زیاد ضد بیماری فلج درشیر گاو میشود

پس ازاشغال شهر«نام‌تا» توسط نیروهای کمونیست:

اوضاع لائوس بار دیگر بحرانی شد

واشنگتن - یونایتد پرس - ۷مه- وزارت خارجه امریکا اعلام کرد که برای استقرار فوری آتش بس مجدد در لائوس با دولت انگلستان تماس گرفته و گفتگو هائی رادر این زمینه شروع کرده است .

در عین حال دولت امریکا اخطار کرده که اشغال مجدد شهر «نام‌تا» از طرف نیرو های کمونیست نقض‌علنی قرار داد آتش بس در لائوس بشمار میرود .

مقامات رسمی امریکائی میگویند پس از تحقیقات مفصلی که درباره شایعات مبنی بر شرکت نیرو های چین کمونیست در عملیات اشغال شهر«نام‌تا» نیرو های مهاجم به چینی سخن میگفته‌اند .

این شایعات‌از آنجامنتشر گردیده که نیرو های دولتی لائوس میگفتند طی عملیات مربوط به اشغال شهر «نام‌تا» نیرو های مهاجم به چینی شهر«نام‌تا» کرده‌اند هنوز نمیتوانند این گزارش ها را تایید کند .

گزارش سازمان ملل متحد پیرامون خطر زلزله‌درعصراتم

زلزله‌سالی ۱٤هزار نفر را میکشد

سازمان ملل متحد - یونایتدپرس- ۷ مه - بموجب گزارشی که از طرف سازمان‌ملل متحد انتشار یافته در عصراتم‌حفظ امنیت بشر دربرابر زلزله بصورت مسئله بسیار مهمی در آمده است .

در این گزارش خاطر نشان گردیده با توسعه تاسیسات اتمی در نقاط مختلف جهان خطر وقوع زلزله مرتبا افزایش میبابد .

گزارش مذکور میگوید ایجاد هرگونه‌حادثه‌ناگواری درتاسیسات اتمی موجب میگردد که احتمالا مواد رادیو اکتیو در جو پخش شود و این مواد نه تنها در نقاط نزدیك مرکز اتمی بلکه در سراسر فضای جهان انتشار خواهد یافت .

در گزارش مذکور پیشنهاد شده که یك سیستم سیسمو گراف جهانی بوجود آید تا از این راه با پیش‌بینی های دقیق مسیر زلزله ها تعیین و از تلفات ناشی از آن تا حد ممکن کاسته شود .

در حال حاضر تلفات ناشی از زلزله بطور متوسط سالی ۱٤ هزار نفر است . این رقم شامل تلفات ناشی از گردبادها ، طوفانها ودیگر تغییرات جوی‌نیست که خودآن‌میزان قابل توجهی را تشکیل میدهد .

علاوه بر این زلزله سالی صد ها میلیون دلار خسارت مالی واردمیکند در گزارش‌سازمان ملل متحدخاطر نشان شده گرچه حتی مدرنترین و مجهزترین دستگاه های سیسمو - گراف قادر به تعیین نقاطی که زلزله در آنجا روی میدهد نیستند ولی با ایجادیك شبکه مجهزمیتوان مسیر احتمالی زلزله ها را مشخص کرد .

یك مسلمان بمعاونت رئیس جمهوری هند انتخاب شد

دهلی نو ۷ مه - یونایتدپرس - دکتر ذاکر حسین استاندار ایالت بیهار و یکی از رهبران برجسته‌مسلمان هند بسمت معاونت رئیس جمهوری‌این کشور انتخاب شد .

دکتر ذاکر حسین از یك خانواده اصیل مسلمان است و دوش بدوش گاندی و نهرو نهضت استقلال طلبی هند را رهبری میکرد . وی در آذر ۱۳۳۳ هنگامیکه پست ریاست‌دانشگاه علیگر رابعهده داشت به تهران سفر کرد و از موسسات فرهنگی ایران بازدید کرد .

والترلیپمن جایزه پولیتزر گرفت

نیویورك - خبر گزاری فرانسه - جایزه «پولیتزر» سال ۱۹٦۲ به «فرانك موسر» و «آبه روز» بخاطر نوشتن نمایشنامه «چگونه می توان در کسب و کار موفق شد بدون آنکه کوششی بشود» تعلق گرفت .

جایزه رمان نویسی پولیتزر به «ادویس اکونور» برای اثر اوتحت عنوان «لبه اندوه» داده شد جایزه کتاب به «تئودور» برای اثر او «شناختن رئیس جمهور» تعلق گرفت

برندگان جایزه پولیتزر روزنامه- نویسان والتر لیپمن ، روبرت مونیتر و ژرژ ملبین هستند .

سوفیالورن ملکه فستیوال

بقیه‌از صفحه ۳

اجتماع کرده و برای دیدن سوفیالورن راه را بر او سد کردند .

پلیس پس از تلاش زیادموفق شد سوفیارلون و شوهرش‌کارلو پونتی را از دست مردم سمج نجات دهد .

• آلن دلون و رومی اشنایدر که لباس سرخ رنگی‌به تن داشت نیز جلب توجه تماشاچیان را کرده بودند .

پانزدهمین فستیوال سینمائی کان با نمایش «بوکاس - ۷۰» یك فیلم ایتالیائی انجام گرفت. از آنجا که نمایش این فیلم سه ساعت و ٤۵ دقیقه طول میکشید مقامات فستیوال مجبور شدند ازنمایش یك سوم‌فیلم خودداری کنند .

این فیلم با کمك فرد کلیو- فیلینی ، لوجیانو ویسکونتی و ویتوریودسیکا تهیه شده است.

فستیوال سینمائی‌کان۱۷ روزطول میکشد و روزانه دو فیلم‌طولانی نمایش داده میشود .

امسال در فستیوال سینمائی کان کشور های جدید - الاستقلال افریقا نیز شرکت کرده‌اند .

خانواده‌اش را نابود کرد

ایلینویز - خبر گزاری فرانسه - امروز مردی که‌مدتی در بیمارستان امراض روانی بستری بود ۵ کودك خود را خفه‌کرد وبا کارد همسرسابقش را از پای درآورد .

رولان بوئر که اخیرا شنیده بود همسرش قصد ازدواج با مردی را دارد دست باین‌عمل وحشیانه زد .

هنگامیکه پلیس وارد خانه او شد بوئر با یك گلوله به زندگی خود خاتمه داد .

از گیزنگا سلب مصونیت شد

رهبر هواداران لومومبا بزودی محاکمه میشود

لئوپولدویل -۷مه -یونایتدپرس پارلمان کنگو امروز از انتوان‌گیزنگا معاون نخست وزیر پیشین و عضو پارلمان این کشورکه‌رهبری هواداران لومومبا رابعهده دارد سلب مصونیت کرد .

گیزنگا ژانویه گذشته درستاد خود واقع دراستانلی ویل دستگیر شده و اکنون در جزیره‌ای زندانی است .

باسلب مصونیت از گیزنگا اینك هرگونه مانعی برای محاکمه وی از بین رفته‌است و رهبر طرفداران لومومبا باتهام عدم شناسائی واطاعت ازدولت مرکزی تقاضای کمك نظامی وغذائی از قاهره و فروش طلا بنام خودش‌به‌کشورهای‌خارجی‌محاکمه گردد . ادعانامه برضد گیزنگا ازهم اکنون توسط وزارت‌دادگستری کنگو تهیه شده‌است

از ۹٤ نفرنمایندگان حاضر در جلسه هنگام اخذرای نسبت به‌سلب مصونیت پارلمانی از گیزنگا ٦٤ نفر رای موافق ۲۲ نفر رای مخالف و۸ نفررای ممتنع داده‌بودند . هنگام‌اخذ رای مادر گیزنگا ودوتن اززنان اودر لژ مخصوص تماشاچیان پارلمان‌حضور داشتند . تاریخ محاکمه گیزنگاهنوز روشن نشده‌است .

منطقه کنترل تسلیحات

کوششهائی که در سازمان پیمان اتلانتیك شمالی به خاطر تقویت نیرو های معمولی غیراتمی بعمل می‌آید همزمان با آغازبحث های جدی در میان روشنفکران غربی شده‌است . این روشنفکران می‌کوشند راههای تازه‌ای برای کاستن از خطر جنك تصادفی و مبتنی بر اشتباه محاسبه بیابند . خلع سلاح دیگر هدف آنها را تشکیل نمی‌دهد . تحدیدتسلیحات و درجاتی از نظارت بین‌المللی در مناطق آزاد ازتسلیحات اتمی‌بیشتر مورد نظر آنان است .

فکر ایجاد مناطق آزاد از تسلیحات اتمی تازه نیست . از میان امریکائیها جرج کنان واز انگلیسها هیوگیت اسکل و از لهستانیها آدام را پاتسکی درسال های گذشته پیشنهاد هائی‌بمنظور ایجاد اینگونه مناطق داده‌اند . چند سال پیش بوجود آوردن‌مناطق (عدم برخورد) بحث روز بود . این فکر بسیار رواج داشت که دو بلوك باید نیرو های خودرا از مناطق حساسی‌مانند اروپای‌مرکزی خارج کنند .

امروز پس از آنکه آلمانها یك سیستم دفاعی قابل ملاحظه درداخل فرماندهی ناتو تشکیل داده اند ، دیگر ازخلع‌سلاح و بیطرف‌ساختن اروپای مرکزی نمی‌توان سخن گفت . و تنها آلمانها نیستند که علاقه ای به این فکرنشان‌نمی‌دهند. بیرون بردن لشکر های امریکائی از آلمان غربی و لشکرهای روسی از آلمان شرقی مسائل سیاسی بزرگی پیش می‌آورد که آثار و نتایج‌کامل آن اکنون‌مجهول‌است.

ولی اگر بتوان نیروهائی را که اکنون در دو سوی پرده آهنین موضع گرفته اند به نحوی تجهیز و آماده کرد که در نخستین برخورد دست به سلاح اتمی‌نبرند هیچ جنگی تصادفا بوجود نخواهد آمد و هراقدام تعرضی منجر به جنك کلی نخواهد گردید .

امریکائیها در یك سال‌گذشته کارهای زیاد انجام داده‌اند تا برای دو طرف در لحظهٔ برخورد مسلحانه فرصتی برای « تامل » بوجود آورند . بدین معنی که بین استعمال سلاحهای معمولی واتمی فاصله ای بیندازند که در آن فاصله مذاکرات امکان یابد و طرفین درباره نتایج اقدام خود بیندیشند .

باوجود این تا هنگامی که تسلیحات اتمی در خط اول جبهه غرب رادر مرکز اروپا ۱۲ لشکر آلمان غربی و شاید چند لشکر نمونهٔ امریکائی و انگلیسی و فرانسوی تشکیل خواهد داد که باسلاحهای معمولی مجهز خواهند بود . واحد های ارتش امریکا و ارتش‌راین در پشت سر این‌نیروها یك ذخیره استراتژیك اتمی‌بوجود خواهند آورد که اگر کارازدست برود وارد عمل خواهند شد .

این متفکرین امیدوارند روسها نیز به اقدام مشابهی دست بزنند و واحد های اتمی خودرا به‌پشت مواضع خود بکشند و در دوسوی پردهٔ آهنین عملا یك منطقهٔ آزاد از سلاحهای اتمی بوجود آید . از این‌مرحله تابرقراری یك سیستم نظارت دراین‌منطقه‌راه‌درازی‌نخواهد بود وشاید بتوان این توافق را پیشتر برد و در حل مسئله‌سیاسی آلمان و اروپا نیز از آن استفاده کرد .

در واقع تردید نیست که اگر در این مرحلهٔ‌مذاکرات‌برسربرلین بین امریکا و شوروی ، بتوان تدابیری دراین زمینه اندیشید مسئله امنیت اروپا که سایهٔ‌بزرگ خود را بر مسئله برلین‌افکنده‌است زودتر قابل حل خواهد بود . ازدو طرف فداکاری های بزرگی نباید صورت گیرد و دفاع‌هیچ‌یك‌تاتوانتر از آنچه امروز هست نخواهد شد. اما ترس و بدگمانی کاهش خواهد یافت .

پیچیدگی سیاست بین‌المللی سیاست دفاعی انعطاف‌پذیر تری را ایجاب می‌کند که پایهٔ آن‌برقدرت تحرك ، تنوع سلاحها و آمادگی برای مقابله با هر موقعیتی از شورشهای خیابانی تا جنك کلی نهاده شده است . تنها چنین قدرتی می‌تواند صلح رانگهدارد. زیرا تا زمان دور دست و رویائی خلع سلاح کامل و عمومی دردنیا باید سیستم گسترده ای از «تعدیل و توازن » های نظامی برقرار کرد که هیچ مجالی به اشتباه حساب و شتابزدگی در قضاوت و تصادف ندهد .

داریوش همایون

شوروی باندونزی رزمناو میدهد

مسکو - یونایتدپرس -۷مه دکتر سوباندریو وزیر خارجه اندونزی امروز اعلام کرد بموجب توافقی که‌باندولت شوروی بدست آورده میزان اسلحه ومهمانی که‌دولت مذکوربه‌اندونزی میدهد افزایش خواهد یافت .

قرار است‌موافقت‌نامه رسمی در این‌مورد امروز درمسکو بامضاء برسد .

سوباندریو در راس هیئتی برای‌خرید اسلحه به‌مسکو آمده‌و امروز به‌اندونزی باز میگردد ولی یکی دیگر از اعضای هیئت‌بنام ژنرال هداجت درمسکو خواهدماند تاترتیب حمل اسلحه ومهمات خریداری‌شده را از لحاظ فنی بدهد .

در حال حاضر شوروی به اندونزی جت‌های بمب افکن‌ژوفاوجه های اژدرافکن میدهد .

بنظر میرسد شوروی طی‌این مذاکرات موافقت کرده‌است‌چندین رزمناو از نوع قدیمی سورد لسك به‌اندونزی بدهد .

محافل سیاسی برای سفر سوباندریوبیش‌ازیك‌مسافرت‌نظامی جنبه سیاسی قائل هستند .

این‌محافل میگویندبنفع‌شوروی نیست آنقدر اسلحه ومهمات به اندونزی بدهد که‌این کشوربتواند جنگی رابرضد هلند آغاز کند .

بتاریخ ۱٦ ار ۲ ر ۱۳٤۱
شماره ۱۷۳۸

وزارت کشور

اداره کل امور شهرداریها

شهرداری خرمشهر

آگهی مناقصه

شهرداری خرمشهر ساختمان پارك کودکان راطبق نقشه ومشخصات موجوده در دائره فنی شهرداری باشرائط زیر به مناقصه واگذارمینماید

۱- میزان تقریبی کل‌کار حدود مبلغ ۲۱۰۰۰۰۰۰ ریال‌است.

۲- شرکت ها وپیمانکارانی میتوانند درمناقصه شرکت‌نمایند که‌صلاحیت آنهاقبلا درسال ۱۳٤۰ شهرداری خرمشهر رسیدگی شده باشد .

۳- پیشنهاد دهندگان بایدقبلا بدائره فنی شهرداری مراجعه‌نقشه ومشخصات وشرایط فنی‌وفهرست واحدبهاءونمونه قرارداد راباپرداخت مبلغ پنجهزار ریال دریافت دارند .

٤- پیشنهاد دهندگان بایدمبلغ یك‌میلیون وپنجاه هزاررریال‌وجه‌نقد بحساب سپرده شماره ۱۵۲۹ شهرداری دربانك ملی ایران شعبه خرمشهر تودیع ورسید دریافت دارند ویاضمانت‌نامه بانکی معادل مبلغ مذکوراز بانك های مجاز تحصیل وضمیمه پیشنهاد خودنمایند .

۵- پیشنهاد دهندگان باید پیشنهاد خود را در دوپاکت الف و ب پاکت الف حاوی گواهی صلاحیت شرکت د رمناقصه ازشهرداری خرمشهر و قبض رسید سپرده و یاضمانت نامه بانکی واوراق‌مربوط بمناقصه نقشه و آحادبها مشخصات برك تعهد عدم مشمولیت قانون‌منع مداخله کارمندان دولت مصوب دیماه ۱۳۳۷ که ذیل کلیه‌اوراق باذکر نام وشهرت پیشنهاد دهنده بطور خوانا امضاءوگواهی شده باشد پاکت‌ب محتوی برك تعهد انجام کارمیزان صدی چند تخفیف ازفهرست آحاد بهاء بطور وضوح و تمام حروف بدون دستخوردگی نوشته وامضاءشده باشد منتها تاآخر ساعت اداری روز سه شنبه مورخ پانزدهم خرداد ٤۱ بدفتر شهرداری تسلیم و رسید دریافت دارند .

٦- پیشنهادات واصله درساعت ۱۰ صبح روزچهارشنبه مورخ۱٦ خرداد ٤۱درکمیسیون مربوطه درشهرداری بازوخوانده خواهد شد حضور پیشنهاد دهندگان در جلسه مناقصه آزاد است پاکات ب‌پیشنهاد دهندگانی که‌بشرح فوق دارای صلاحیت شرکت‌درمناقصه باشند باز خواهدشدبه پیشنهاداتیکه فاقد سپرده ویامشروط وخارج از موعد مقرر رسیده‌باشد ترتیب اثر داده نخواهدشد .

۷- مدت انجام کار از تاریخ مبادله قرار داد لغایت هیجده ماه خواهد بود

۸- برنده مناقصه مکلف است پس‌از اخطار کتبی شهرداری‌منتها درمدت هفت‌روز ضمانت نامه بانکی ازبانك مجاز برای‌حسن انجام‌کار وعقدقرارداد معادل صدی پنج کل‌کار تحصیل وبشهرداری تسلیم‌نماید. چنانچه برنده مناقصه‌ازتسلیم ضمانت نامه مذکور وعقد قرارداد استنکاف نماید سپرده اوبه‌نفع شهرداری برداشت وقرارداد بانفر دوم منعقد خواهد شد و چنانچه نفر دوم نیز استنکاف نماید سپرده او نیز به‌نفع شهرداری برداشت میشود .

۹- حداکثر برای بررسی پیشنهاد ها و تشخیص حائز حداقل مناقصه ۲۰ روز ازتاریخ خواندن پاکات پیشنهادی است.

۱۰- بهای کارها در ۱۸ قسط‌متساوی ودر هرماه معادل‌یك‌هیجدهم کل‌کار دربرابر ستواسیون که‌بگواهی مهندس ناظر وقسمت‌امور فنی شهرداری رسیده باشد پرداخت خواهدشد ودر هر پرداخت مبلغ ده‌در صدبابت وجه‌الضمان ومالیات متعلقه وبازرگانی وشهرداری کسرخواهد شدبو پرداخت ستواسیون قسط آخر موکول به‌ارائه مفاصا حساب از سازمان بیمه های اجتماعی کارگران شعبه خرمشهر خواهدبود بهای مصالح کار درستواسیون منظور نخواهد شد .

۱۱- پرداخت هرگونه مالیات وعوارض وحق‌الدرج آگهی مناقصه بعهده‌برنده مناقصه است .

۱۲- شهرداری میتواند انجام کار مورد آگهی راعندالزوم‌تامیزان بیست و پنج درصد بمبلغ کل‌کار افزایش ویاکاهش دهد و پیمانکار موظف است کار اضافی رابااحتساب تخفیف پیشنهادی انجام و همچنین حق‌هیچگونه ادعای خسارت بعنوان زیان‌تهیه‌مصالح مصرف‌شده‌وغیرآن‌در موقع کاهش ندارد .

۱۳- شهرداری درردویاقبول هریك‌یاتمام پیشنهاد هامختار است

شهردار خرمشهر - بختیاری پور

۱_۲ آ_۳۹۱۲

مراسم استقبال ازشاهنشاه

بقیه از صفحه‌آخر

اهالی محترم و وجوه طبقات ازموکب ملوکانه استقبال بعمل خواهد آمد، لذا بمنظور حفظ نظم عبور و مرور وسائل نقلیه و جلوگیری از تراکم درطول خط سیر تصمیمات زیراتخاذ گردیده و از کلیه شرکت کنندگان بخصوص رانندگان وسائل نقلیه اعم از شخصی و عمومی انتظار دارد در اجرای آن‌با مامورین انتظامی‌همکاری نمایند .

۱- عبورکلیه وسائط نقلیه سنگین و کندرو در طول مسیر ملوکانه (فرودگاه مهرآباد - خیابان آیزنهاور، خیابان شاهرضا ، خیابان پهلوی ، کاخ اختصاصی) از ساعت۱۵ تاخاتمه تشریفات اکیدا ممنوع و این قبیل وسایل میتوانند از جاده قدیم کرج استفاده نمایند .

۲- از کلیه رانندگان محترم که‌در مسیر فوق الذکر کار ضروری‌ندارند تقاضا میشود بمنظور مواجهه نشدن با تراکم از خیابانهای فرعی اطراف ایاب و ذهاب نمایند .

۳- کلیه واحد های انتظامی و دستجات وجمعیت های مختلفه باید قبل از ساعت ۱۵ در نقاط معینه طبق برنامه تنظیمی مستقر گردیده و از حرکت در طول مسیر خودداری نمایند .

٤- حرکت وسائل نقلیه عمومی و شخصی از ساعت ۱٦ در طول خط سیر ممنوع و تا ساعت ۱٦ر۳۰ فقط اتومبیلهای مدعوین‌میتوانند بفرودگاه مهرآباد حرکت نمایند . نیم ساعت قبل از تشریف فرمائی طول خط‌سیر مطلقا بسته خواهد شد .

۵- کلیه آقایان رانندگان موظفند در تقاطع های طول مسیر درسمت مجاور توقف و از تجاوز بدست‌چپ خیابان جدا خود داری نمایند به مامورین انتظامی در اینمورد دستور اکید داده شده است با این قبیل متخلفین شدیدا عمل نمایند .

٦- اتومبیلهای واحدهای انتظامی پس از خاتمه تشریفات از مسیر های فرعی تعیین شده مراجعت خواهند کردو حق عبور از طول مسیر را نخواهند داشت .

۷- کلیه خودرو های مستقبلین پس‌از پارك‌نمودن در فرودگاه‌مهرآباد برای سوار نمودن سرنشین های خود در موقع مراجعت‌وبرابر برنامه تنظیمی حرکت و موظف برعایت نوبت میباشند .

قبلا از کلیه رانندگان محترم در اجرای دستورات‌فوق‌الذکر وهمکاری با مامورین راهنمائی ورانندگی‌تشکر مینماید .

اداره راهنمائی ورانندگی

تبریکات

تیمسار معظم عطائی ریاست شهربانیهای آذربایجان

انتصاب سرکار سرهنك عبدالله مؤیدی‌کسمائی افسر شاهدوست و لیسانسیه ادبیات را به ریاست بازرسی شهربانیهای آذربایجان شرقی بجنابعالی تبریك میگوئیم

باقر زاویه - پرویز زاویه

جناب آقای شهردار تهران

ساکنین خیابان سی‌متری امیری وانتهای شاهرخ‌وظیفه اخلاقی‌خودمیدانندکه از زحمات وفداکاری‌بی‌شائبه‌آقای امیری ریاست محترم برزن ۲۲ که درکمك ومساعدت بمردم سیل‌زده این منطقه از خود مبذول داشته صمیمانه تقدیر نموده و از جناب آقای شهردار محترم استدعا دارندکه از این مامور وظیفه‌شناس بنحو شایسته‌ای تشویق وقدردانی فرمایند

آ- ۲۷۳۱ رئیس انجمن محلی - تقی‌فرد حاجیان

آگهی انتخاباتی

نظر بماده ششم اساسنامه انجمن محلی کوی‌کارمندان دولت (باغشاه)که بشماره ۲۰۹ درمراجع قانونی به ثبت رسیده (بمنظورانتخابات اعضاء هیئت عامله وبازرسان)ازکلیه اعضاء رسمی انجمن دعوت میشود که‌برای ساعت ۸صبح روزجمعه چهارم خرداد ماه ۱۳٤۱ درسالن‌دبستان شایسته واقع درخیابان کاشان حضور بهمرسانند .

هیئت عامله انجمن محلی کوی‌کارمندان دولت باغشاه

آگهی انجمن محلی کیشا

چون دومین جلسه انجمن محلی ساکنین کوی کیشا روز جمعه۲۱ اردیبهشت‌ماه جاری از ساعت ٤ الی ٦ بعداز ظهر درکوی مزبور تشکیل خواهد شد از آقایان مالکین محترم و صاحبان اراضی تقاضامی‌شود درساعت مذکور به‌محل انجمن در منزل آقای باقر خضر صدیق تشریف‌بیاورند .

ازطرف ساکنین کوی‌کیشا-دکتر مشکوتی

خلاصهٔ اخبار

● کلکته - یك هواپیمای هندی با ۸ نفر مسافر و سرنشین بامداد امروز در مرز آسام وبرمه سقوط‌کرد هنوز از سرنوشت سرنشینان آن اطلاعی بدست نیامده است .

● راولپندی - غلام فاروق رئیس سابق سازمان همکاری صنعتی بجای ژنرال اعظم خان بسمت فرماندار پاکستان شرقی انتخاب شد .

● پاسادانا - دستگاههای زلزله سنج کالیفرنیا امروز وقوع زلزله شدیدی رادر شمال ژاپن ضبط‌کردند .

● آتن - امروز کسب اطلاع شد که نیروی هوائی آلمان غربی در آینده با موشکهای امریکائی مجهز خواهندشد اماکلاهکهای اتمی موشك های مزبور در اختیار امریکا خواهد بود .

● رباط - سلطان حسن دوم پادشاه مراکش اظهار داشت که بنا بدعوت دولت هند در آینده نزدیکی به دهلی نو سفر خواهد کرد

معاون شهرداری تهران در جلسه شورای عالی نویسندگان اطلاعات گفت:

شهرداری ۱۳۸ میلیون بدهکار است

نه در دستگاه شهرداری و نه در سایر دستگاه‌های اداری حساب و کتاب مرتبی وجود ندارد.

* مسئولین شهرداری تهران از صبح تا شب گرفتار طلبکاران هستند.

* خواه ناخواه باید کار این مملکت بجوانها سپرده شود.

اطلاعات ۱۳۰۴

سه‌شنبه ۱۸ اردیبهشت‌ماه ۱۳۴۱ ـ شماره ۱۰۷۹۵

درشماره گذشته اطلاع دادیم که شهردار ومدیران شهرداری تهران در جلسه شورایعالی نویسندگان اطلاعات حضور یافتند وپیرامون امور شهر وشهرداری اطلاعاتی بیان کردند.

متن اظهارات آقای احمد نفیسی معاون شهرداری تهران در زیر بنظر خوانندگان عزیز میرسد.

شرح در صفحه ۱۶

آقای احمد نفیسی

مسجد دژبان

در پادگان جمشیدیه افتتاح شد

فرمانده دژبان گفت: از راه دین نیروی ایمان سریعتر در افراد تقویت میشود

درپادگان جمشیدیه، شبستان بزرگی ازطرف دژبان کل بمسجد اختصاص یافته است و این‌مسجد عصر روز گذشته طی مراسم باشکوهی افتتاح شد.

بدعوت تیمسار سرلشکر امیر صادقی فرمانده دژبان قرارگاه کل جمعی از آقایان علماء و امراءو افسران ارشد ارتش و شخصیتهای کشوری از جمله حضرت آیت‌اله بهبهانی و تیمسار ارتشبد حجازی برای شرکت درمراسم افتتاح مسجد دژبان که «مسجدالرضا» نامیده میشود درپادگان جمشیدیه حضور یافته بودند.

طی مراسم افتتاح مسجد تیمسار سرلشکر امیرصادقی فرمانده‌دژبان اظهار داشت:

مسئله تهیه اماکن مقدس بمنظور عبادت چه در زمانی که بشر به پرستش مصنوعات اشتغال داشته‌و شایع گردیده مورد توجه بوده چه زمانی که یکتاپرستی بین مردم است، معابدبودائی و آتشکده های زرتشتیان و همچنین کلیسا های عیسویان شاهد بارزی است که‌بشر ذاتا بمسئله تجمع در نقاط مقدسه بمنظور انجام فرائض دینی ومذهبی علاقه وکشش فراوان داشته است. در مذهب اسلام تهیه مسجد مربوط بسال دوم هجری است. هنگامی که حضرت ختمی مرتبت از مکه‌معظمه بمدینه طیبه هجرت فرمودند قطعه زمینی که مشجر ومملو از درخت خرما بود انتخاب کردند وفرمودند آن زمین رابرای ادای نماز حاضر نمایند ودرختهای خرمارا ببرند.

مؤمنین وپیروان حضرت تمام درختهای خرما را قطع کردند بجز یکدرخت که آنهم تاریخچه‌ای‌دارد که شاید حضار محترم آگاه می‌باشند.

دربدو امر قبله‌ای وجود نداشت بعدا حضرت بامر پروردگارکعبه را قبله مسلمانان معین فرمودند.

تیمسار امیر صادقی در دنباله اظهارات خود درباره‌تاریخچه‌ساختن

بقیه در صفحه ۶

آ_۳۸۷۴

تانیا آشوت واولین باغچه‌بان بنفع سیلزدگان پیانو نواختند

از ساعت ۵ بعد از ظهر دیروز در حضورواعلیحضرت شاهدخت شمس پهلوی از طرف جمعیت راه نو با همکاری انجمن فیلارمونیک کنسرتی بنفع سیل زدگان قریه قوهه ترتیب داده‌شده‌بود.

درآغاز برنامه بانو پیرزاده رئیس جمعیت راه نوخوش آمد گفت وپیرامون لزوم کمک به آسیب دیدگان از طرف بانوان و مردم خیر مطالبی بیان‌داشت واز کسانی‌که باخرید بلیط کنسرت کمکی به آسیب دیدگان کرده‌اندتشکر نمود.

خانم پیر زاده گفت: جمعیت‌راه نو همواره سعی دارد حس نیکوکاری و کمک به مصیبت دیدگان را در اجتماع تقویت کند.

آنگاه برنامه هنری آغاز گردید و توسط خانم تانیا آشوت پیانیست مشهور و خانم اولین باغچه بان و چند تن دیگر از هنرمندان چند برنامه‌جالب هنری اجرا گردید.

افسانهٔ لومومبا

فصل پنجم -۸-

«محله لئولانوار»

مناعت پنج اقامتگاه نخست وزیر را ترك کردم. ادارات وموسسات خلوت بود. نگهبانان خود را باتمرینهای تفننی سرگرم میکردند، گاه بیگاه آواز مرغی بگوش میرسید.

ناگهان صدای طرق طرقی شبیه رگبار مسلسل بهوابرخاست یك افسر یار کنگوئی چند فرمان پیاپی صادر کرد وسربازان باشتاب شروع بدویدن کردند

اما بزودی معلوم شد که‌این سروصداها ازیك‌تراکتور فرسوده که مرد لاغر اندام باسینه عریان سوار آن بود خارج میشود. بخار زرد رنگی که از تراکتور بهوا برمیخاست درلابلای شاخه‌های درختان جمع میشد. تراکتور خیابان «لیبن»را آبپاشی میکرد.

ناحیه «لئولانوار» شهر اروپائی، مرکز تجارت و تنها محل تفریح پایتخت کنگو را تشکیل میدهد، تمدن بلژیك دراین ناحیه‌جز چند مغازه کفاشی، سه کتابخانه، دودارخانه وچند مغازه پیراهن دوزی چهار رستوران پنج هتل وچند کاباره وسینما چیز دیگری برجای نگذاشته است. درکاباره‌های این محله رقص«چاچاچا» رواج کامل داشت.

یك اتومبیل سازمان ملل متحد که‌راننده کنگوئی آن را بصورت تاکسی درآورده بود مرا یکسر به هتل«مملینك» که مرکز اجتماع ساکنین ناحیه «لئو»بود برد.

آگهی ثبت کل

چون طبق‌نامه شماره ۱۹٫۳۶۰ط ۱۰٫۲٫۴۱ اداره کل مطبوعات وزارت کشورنام روزنامه نهضت منتشره در ساری به (شمال ایران) تغییر یافته است مراتب بدینوسیله آگهی میشود تاعلاقمندان به‌آگهیهای ثبتی واجرائی درمناطقی‌که برابر آگهی شماره ۵۳٫۸۹۱رم ـ۱۴٫۱٫۴۱ این اداره‌باید در روزنامه مذکور درج شود باین تغییرنام توجه فرمایند الف ۸۳۵

معاون وزارت دادگستری و سرپرست ثبت‌کل

آ_۳۸۷۴

تعمیرگاه سیار رادیو و تلویزیون

همه نوع تعمیرات تلویزیون و رادیو گرام در منازل تحت‌نظر متخصصین اروپا دیده درتهران وحومه. تلفن ۵۶۱۷۵

۱_۵ آ_۳۶۱۶

شرکت سهامی اتو توکل اتوبوسهای مدرن‌خود را بطور دربست دراختیار مراجعین محترم میگذارد. نشانی امیریه کمرك تلفن ۲۷۷۹۷ـ ۲۴۰۱۳ـ ۴۴۰۶۱ مدیر عامل شرکت ـ حاج باقری

۱_۱۲ آ_۳۷۰۶

بلیط شما

۴ شنبه

۴ بعدازظهر

برنده ۱۰۰ هزار تومان میشود

بلیطهای اعانه ملی روز چهارشنبه ساعت ۴ بعدازظهر قرعه‌کشی میشود

اهالی درخواست دارند راه نیمه تمام ساخته‌شود

نوشهر ـ خبر نگار اطلاعات:

عده ای از رعایا و خورده مالکین بنمایندگی از طرف قاطبه مردم قراء کدیر ـ کدیر سر ـ پیموت ـ گلندرود بدفتر نمایندگی روزنامه اطلاعات در نوشهر مراجعه و از مطالب ارزنده سرمقاله روزنامه‌اطلاعات روزپنجشنبه ششم اردیبهشت تحت عنوان (عصای موسی) که درواقع‌دردل‌مردم بیچاره این دیار بود از موسسه اطلاعات قلبا اظهار تشکر و اضافه کردند ما مردم ده نشین فکر نمیکردیم که موسسه اطلاعات تا این اندازه بفکر مردم بیچاره دور افتاده از تهران باشد، ضمنا گفتند جاده ایست که هتفاد در صد آن در زمان رضا شاه کبیر ساخته شده و سال قبل اداره کل راه با صرف صد و سی هزار تومان مخارج قسمت اعظم‌جاده فرعی گلندرود و کدیر را ساخته ولی‌بعلت نامعلومی تعطیل و نیمه کاره مانده است و اکنون با جزئی همت و توجه دیگر که از طرف اولیاء امور ابراز شود جاده مزبور تکمیل‌و سبب‌خواهد شد ده ها هزار نفر مردم ده نشین از برکت این جاده از داشتن دکتر ـ دارو ـ فرهنگ بهره‌مند شوند.

آخرین‌فرصت پایان یافت

بطوری که از اداره کل‌باستان شناسی‌اطلاع میدهند تاکنون‌چندین بار به اطلاع کلیه خریداران و فروشندگان اشیاء عتیقه رسیده که جهت ثبت اشیاء عتیقه به اداره مذکور مراجعه نمایند و پس از ثبت اشیاء پروانه فروش اشیاءعتیق را اخذ و به کسب خود ادامه‌دهند چون آخرین فرصت مقرر پایان یافته قریبا از طرف اداره کل باستان شناسی برای تعقیب‌قانونی متخلفین اقدام لازم بعمل‌خواهدآمد

دختران و پسران ایرانی سه شنبه‌ها اطلاعات کودکان را فراموش نمیکنند

از امروز صبح

از صبح امروز

مولن روژ ـ مهتاب ـ کریستال ـ اسکار

"BUT NOT FOR ME"

از دیگ گذشته

کارول بیکر * کلارک گیبل

لی.جی.کاب * لیلی پالمر

دوبله بفارسی

در استودیو مولن روژ

نمایش فیلم «خونخوارشرق» در سینماهای برلیان ـ زهره همچنان ادامه دارد

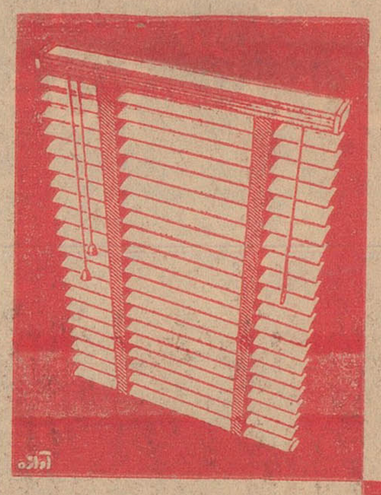

نصب کرکرهٔ

لوکسافلکس

راحتی را مطابق دلخواه خود تنظیم کنید

لوکسافلکس

نوع حرارت سوزان تابستان و سرمای مدید زمستان است

نخ نایلون لوکسافلکس پاره نمیشود و تیغه‌های آلومینیومی آن نمی‌شکند.

Luxaflex

نماینده انحصاری:

شرکت سهامی پخش لینولئوم ایران

چهارراه کالج ـ تلفنهای ۴۷۰۷۰ـ ۴۱۰۴۰

نمایندگان فروش در شهرستانها

تبریز ـ تجارتخانه آقای بزچی مقابل پشت بازارامیر ـ رشت الکتریکی تابان ـ خیابان‌شیك ـ آبادان شرکت‌آپادانا خیابان پهلوی ساختمان سینما شیرین ـ شیراز ـ آقای‌جعفر آرامی خیابان پهلوی

آ_۳۸۴۴

انتقاد

دکتر حسن صدر حاج‌سیدجوادی

ارزان بد

فرهنك یکبار دیگر مژده داد که کتب‌درسی دبستانها رادرسال تحصیلی آینده ارزان میکند !

اداره‌نگارش وزارت فرهنك هم‌خود را مصروف آن کرده‌است که بهای کتب دبستانی را یکی دوریال تنزل دهد. بدیهی‌است تنزل قیمت کتاب بنفع دانش‌آموزان واولیاء اطفال ،نظر مفیدی‌است . بهای‌کتب درسال‌گذشته که بطور سرسام آوری گران بود بمیزان قابل توجهی که در حدودچهل درصد کمتر ازسال های قبل بودتنزل یافت .امانه سال گذشته و نه سال جاری بحثی از تغییر مطالب کتاب‌ها واصلاح آنهانیست . در حقیقت‌فرهنك کوشش خودرا متوجه آن کرده است که‌از قیمت هرکتاب یکی دو ریال بکاهد وبدینوسیله موردتوجه اذهان قرار گیرد.

این بحث درمورد کلاسهای اول تا چهارم اصولا مطرح‌نیست زیرا بدانش آموزان این کلاسها کتاب رایگان داده‌میشود .

از مزایای ارزان کردن کتاب های دبستانی فقط دانش‌آموزان کلاسهای پنجم و ششم برخوردار میشوند .

هریك از این کلاسها حداکثر هشت یانه کتاب دارند. با توجه‌بقیمت فعلی و در نظرگرفتن هزینه‌های‌مختلف چاپ وکاغذ حداکثر تنزلی که‌ممکن است در قیمت‌کتابها داده شود درهر جلد دوریال یاسه ریال است که مجموع این تنزل قیمت و صرفه‌جوئی خریدار بیش از دو تومان تابیست و پنج‌ریال درسال‌نیست .

بایدقبول کرد برای خانواده‌ای که فرزند خودرا بمدرسه میفرستد ومخارج وهزینه‌های طاقت فرسائی را متحمل میشود دوتومان و بیستو پنج ریال درسال تاثیری ندارد. آنچه که‌موثر است چگونگی تحصیل ، کیفیت فرا- گیری وآموزش وبالاخره پیشرفت‌دانش آموز درامر تحصیل است . ارزان کردن کتاب‌های درسی بسیار خوبست ولی بشرطی که فرهنك ومخصوصا اداره‌نگارش از وظیفه اصلی واساسی خود که اصلاح متن کتابها وبهبود آنها ازنظر کیفیت‌است غافل‌نماند .

ازچند سال قبل تاکنون‌وضع‌ظاهری کتب درسی نسبت بزمانهای قبل بهتر شده ولی از نظر متن و مطالب کتابها تغییر قابل توجهی نکرده است و هیچگونه تلاش موثری نیز غیراز تشکیل کمیسیونها و بحث‌ها و حرف های زائد وبدون ثمر انجام نگرفته است .

تعیین قیمت کتابها و کاستن‌یك ریال ودوریال کار اصلی و اساسی فرهنك نیست . آنچه که باید فرهنك انجام دهد وبه‌آن توجه نماید بهبود وضع آموزش و پرورش‌از طریق‌اصلاح کتاب واموزشگاهها ، تربیت معلم و غیره‌است والا درشهر تهران و در سراسر کشور هرروز وهرساعت‌تمام طبقات مردم اجناس را گرانتر ازنرخ واقعی خود میخرند . اگر در نظر بگیریم که یك‌خانواده فقیرحدمتوسط روزی‌دوتومان تاسه تومان هزینه اضافی بواسطه خرید اجناس‌ونیازمندی های‌خود گرانتراز نرخ واقعی‌میپردازد، باین نکته پی‌میبریم که ارزان کردن کتابهای درسی کلاسهای پنجمو ششم مجموعا بمیزان دوتاسه تومان و یا حداکثر پنج تومان در سال شاهکاری بشمار نمیرود و عمل درخشانی برای اداره نگارش محسوب نمیشود .

کتابهای درسی ابتدائی که اکنون موردبحث ماست دارای نواقص‌بیشماری است که موجبات گمراهی محصلین رافراهم میسازد. مطالب نادرست ،بحث های‌ناوارد ، غلط‌های املائی وانشائی چاپی و غیر چاپی در کتب مزبوربطور فراوان بچشم میخورد . بسیاری از عبارت‌ها از نظر دستورزبان درست نیست، وبرخی از مطالب تاریخی و جغرافیائی برخلاف واقع و حقیقت‌است

اگر از مطالب وعبارات نادرست‌این کتابها صرفنظر نمائیم وبادیده اغماض به‌آنها بنگریم بازهم متوجه میشویم که برای دوره ابتدائی کتب عالیتر و بهتری میتوان تهیه کردکه در تعلیم دانش آموزان وپیشرفت های درسی آنها میتواند بمراتب مفید ترو موثرتر باشد. وامر آموزش رابرای معلمین وآموزگاران سهل‌تر وآسان‌ترسازد.

ولی‌متاسفانه این مسائل اساسی مورد غفلت قرار گرفته استو اگر هم ظاهرا مورد غفلت نیستولی عملا اثری بربهبود وضع کتب درسی مشاهده‌نمی شود. گویا مسئولین محترم تصورمی کنند ارزان وبد از گران خوب بهتر است ! !

کتابخانه

ایران درمیان طوفان

وجنگهای ایران و روسیه

تالیف ونگارش: ناصرنجمی

عصری که ایران بصحنه سیاست بین‌المللی کشیده شد ، عصر سلطنت فتحعلی شاه قاجار بود و در زمان فرمانروائی خاقان بود که کشورهای فرانسه ، انگلیس ، روسیه که هریك نظرات سیاسی خاصی رادر سرزمین ایران دنبال مینمودند برای رخنه کردن در این کشور از هیچگونه‌اعمال نفوذو سیاستهای‌گوناگون نیرنگ‌آمیز و گاهی نیز با شعله ور ساختن‌آتش جنگهای بزرگ و کوچك خود داری نمیکردند . در کتاب ایران در میان طوفان جزئیات سیاستهای مزورانه ونیرنگهای بیگانگان‌درایران وهمچنین اوضاع اجتماعی ، سیاسی و اداری کشور ما درآن عصر دقیقا تجزیه و تحلیل شده و ضمن شرح‌حال یکی از فرزندان دلیر وترقیخواه ایران (عباس میرزا نایب السلطنه) حقایق آن زمان پر آشوب بخوبی مجسم گردیده است .

یك قسمت مهم از فصل های این کتاب علاوه‌بر آنچه‌گفته شداختصاص دارد به جنگهای یازده ساله ایران وروس که فرماندهی نیرو های‌ایران رادراین جنگهای سهمگین عباس‌میرزا نایب السلطنه بعهده داشت و در خلال آن ایرانیان علیرغم هرگونه مشکلی ، فداکاریهاو شجاعتهای قابل ستایشی از خود نشان میدهند .

آقای ناصر نجمی نویسنده مشهور که تاکنون چندین جلد کتاب تحقیقی ارزنده ای نوشته‌اند و خوانندگان عزیز با داستانهای شورانگیز ایشان در مجلات آشنائی دارند کتاب ایران در میان طوفان را نگاشته و کانون معرفت آنرا بچاپ رسانده است ما ضمن اینکه توفیق نویسنده را در اینگونه خدمات با ارزش آرزومیکنیم خواندن این کتاب را بعموم وطن- پرستان و علاقمندان بگذشته ایران توصیه مینمائیم .

ماهنامهٔ فرهنك

هفته گذشته‌چهارمین شماره‌ماهنامه فرهنك منتشر شد . چنانکه ازمطالب ومقالات این مجله برمی آید ، نویسندگان ماهنامه‌فرهنك می کوشند که خواندنیهای آموزنده وسالمی‌برای طبقه روشنفکر مملکت تهیه کنند و صمیمانه‌بایداعتراف کرد که‌نویسندگان این مجله در راه بزرك خود باموفقیت روبرو شده‌اند .

کسانی که باسازمانهای اداری مملکت ما آشنا هستند و بخصوص کسانی که از طرز تفکر گردانندگان این سازمانها آگاهی دارند ، نیك می‌دانند که انتشار یك‌مجله‌ارزنده و آبرومند که‌بتواند راهنمای جوانان‌و روشنفکران باشد وآنها را از بد آموزی وگمراهی دورنگاهدارد ،تاچه اندازه مشکل است و با چه موانعی روبرو میشود و می دانیم که‌ماهنامه فرهنك نشریه رسمی وزارت فرهنك است.

این مجله به سر دبیری‌آقای نیر- محمدی که از نویسندگان قدیمی مطبوعات‌هستندوباهمکاری‌عده‌ای‌اززبده ترین نویسندگان و مترجمان باذوق مملکت اداره میشود .

توضیح

کتاب روابط ملل و سازمان دول تالیف آقای دکتر احمد علی آبادی در ۷۰۰ صفحه تنظیم‌شده که‌اشتباها سیصد صفحه نوشته شده است .

***

نام آقای‌ابوالقاسم‌یمینی نویسنده کتاب «مختصری درباره اقتصاد ـ امریکا» اشتباها احمد امینی ذکر شده‌که بدینوسیله تصحیح میشود.

مکتوب

ویست وپنجاهم ـ اردیبهشت ۱۳۴۱

«نامه ماست نهانخانه اسرار ازل»
«ظلم برخویش‌کند هرکه نخواند مارا»
صائب

دوست گرامی

چون این اولین مکتوب امسال است بدنیست ترازنامه سال گذشته دولت امینی را باهم مروری بکنیم و چند نکته از برجسته ترین وقایع‌را ـ برای عبرت سال حاضر ـ در نظر بیاوریم :

نکته اول راجع است بموضوع بالازدن پرده فقر خزانه و مکشوف ساختن فلاکت مالی . گرچه این آشکار ساختن حقیقتی بود در مقابل ملت،ولی‌چون این عمل‌راغفلتاو بطور غیرمنظره‌وبالحنی خیلی دراماتیك انجام دادند یکمرتبه چنان « پانیکی » در مراکز مالی ایجاد گردید که تمام رشته ها گسیخته شد بلوف های گذشته آشکار گردید ، تمام‌بناهای پوشالی سوخت و دود آن بچشم رفتو طبیعتا عده زیادی دشمن برای امینی «نسبتا بیگناه» بوجود آورد. البته زمامدار شریف نباید بملت دروغ بگوید. ولی‌مهارت زمامداری ورهبری در این‌است که بداند راست راچه وقت‌باید بگوید ، و چطور بایدبگوید، وبرای بدست آوردن چه نتایج عام‌المنفعه‌ای باید بگوید. از آنوقت تابحال ساربان سرگردان ما دائم ازاین سو به آن‌سو میدود تابلکه شتر های وحشت زده و رمیده‌اقتصاد را مجتمع و مهارکند ، و میگویند مختصر توفیقی هم حاصل کرده ، ولی این توفیق هادر مقابل آن‌پانیك بزرك بقدری کوچك است که بچشم نمی‌آید .

دوم ـ مسئله اصلاحات‌ارضی ارسنجانیست . لازم به تذکرنیست که موضوع لزوم توسعه کشاورزی و ضرورت ازدیاد خواربار تنهامسئله فقط ایران نیست بلکه یکی‌از مهمترین مسائل دنیائی است زیرا وقتی به آمار کمیته خواربار جهانی بنگرید و تعداد گرسنگان و نیم سیران روز افزون را با رقم ازدیاد جمعیت در نظر بگیرید ـ و وقتی متوجه شوید که‌هرسال بیش‌از سی میلیون از همنوعان مادراثر کم غذائی میمیرند آنوقت اگر مختصر حس نوعدوستی در قلب شما باشد ـ حتما بوحشت میافتید . ولی موضوع اصلاحات ارضی درایران از ازدیاد خواربار گذشته متضمن چند مسئله مختلف سیاسی و اجتماعی و تربیتی نیز هست که مجموع آنها اهمیت این مشکل را چندین بار عظیم‌تر از سایر کشورها میکند .معذلك ارسنجانی قولی دادوبه آن درمراغه عمل کرد مشکلات رایکی بعد از دیگری در نوردید ، مخالفت ها را خنثی نمود وهمکاری مراکز کشوری ولشکری وحتی‌خود مالکین‌را (بهرنحوی‌بود) بدست آورد. حالابا اینکه قدم‌اول هرتحولی مشکل‌ترین مراحل آنست (واین قدم باکاردانی برداشته شده) معذلك عده‌ای از خبرگان بی‌طرف میگویند تاوقتی این تقسیمات درتمام ایران انجام نشده مقدار محصول کل مملکت تا یکی دوسال کمتر خواهد شد نه بیشتر . میگویند هیچ مالکی دست‌ودلش بکار نمیرود و میگویند حتی آنهائیکه مخارج هنگفتی برای عمران ملك‌خودشروع کرده بودند نیمه کار گذاشتند . شاید همه این حرفها درست باشد ولی آنچه بنظر زیاد محتمل مینماید اینستکه جبر تمدن این تحول را ایجاد کرده و کسی قادر نیست آنرا متوقف سازد . بنابراین همه باید کمك کنند که حتی‌المقدور گردو خاکی که لازمه هربنای نوسازی برروی خرابه های گذشته است کمتر بچشم مالك وزارع برود و اینکار باکمی واقع‌بینی از جانب طرفین امکان پذیراست .

سوم ـ موضوع اقدامات پرسرو صدای دادگستری است :مثل اینست که از روز شروع بکار طراحان برنامه این دولت بدو نکته بسیار مهم توجه خاص پیدا کردند ، یکی اینکه شعار پوسیده و مسموم « ایرانی تابع زور است » را باید باشعار « ایرانی مقهورمحبت است » عوض کرد . و دیگر اینکه فهمیدند برای جلب محبت ملت ایران عامل نمره یك تقویت عدالت و اجرای عدالت است . این بود که از همان روز اول با بوقو کرنا در مژده تعقیب مفسدین مبالغه و افراط کردند . گرچه همین افراط در وعده های بیش از توانائی لطمه زیادی بامید مردم زد ولی از حق نمیشود گذشت که الموتی در برکنار ساختن غالب ناصالحان بی‌نظری کامل نشان داد و مخصوصا در تقویت بازرسی کل کشورنهایت حسن سلیقه راابراز نمود ـ بعقیده بنده اداره بازرسی کل‌کشور که سالها اسمی بی‌مسمی شده بود، میتواند مهمترین (نه یکی از مهمترین) عامل جلب اعتماد مردم در مقابل بیدادگری ماموران دولت گردد . بشرط اینکه صدبرابر این تقویت شود و هزار بار بیش از حالا وسائل کاربرایش فراهم سازند . چون هرقدر دراین راه خرج کنند تلف‌شده نیست . بهرحال صمیمانه باید بوزیر دادگستری « خدا قوت » گفت چون الموتی لابد خودش خوب میداند که‌برای رسیدن به‌اصلاح‌وتقویت عدلیه هنوز راه‌درازی درپیش است و دراین راه دراز چند گامی بیشتر برداشته نشده است .

هنوز مهمترین عامل قدرت قاضی که منوط به استقلال وتامین و غیر قابل تغییر بودن آنهاست حاصل نگردیده . هنوز شاقول ترازوی عدالت تحت تاثیر وزنه های موهوم قرار میگیرد و کج و کوله میرود .. و خیلی چیز های دیگر که جای بحث آن اینجا نیست ...

بهر حال بیلان سال گذشته دولت امینی را اگر در یك عبارت خلاصه کنیم میشود گفت که عملیات پارسال این دولت امیدکی را که وعده هایش بوجود آورده بود مبدل به یاس نکرد و حتی امید زیاد شدن امید نیز میرود .

« لیدر خوب بوسیله ایجاد ایمان ، احترام ، دیسیپلین ، هدف خودرا در ذهن دیگران نافذ میکند . اگر توانست این سه عامل‌رابوجود آورد موفق است والانه »

فعلا تامکتوب بعدی خدا نگهدار
دوستدارشما

اخراجه نوری

مسجد دژبان

بقیه از صفحه

منبروفرمایشات پیغمبراکرم‌صلی‌الله علیه وآله وسلم سخن گفت وافزود چنانچه خاطر حضور محترم آگاه است مسجد تنها برای تجمع‌وادای نماز و فرایض دینی تهیه نمیشده بلکه طلاب علوم دینی جهت استفاده وتحصیل علم ازآن‌استفاده‌مینمودند وبتدریج پی‌به‌محسنات آن بردندتا اینکه روزبروز در کلیه نقاطی که مسلمین بتصرف درمی‌آورند اقدام بساختمان مسجدکه یکی ازوظایف متصدیان امورومومنین‌است گردید.

فرمانده دژبان پس از اشاره‌به اثرات نیکو ونتایج گرانبهائی که در مساجد برای تزکیه نفس‌و هدایت وارشاد مردم بدست می‌آید گفت :اینك باآگاهی‌به‌نیات‌بندگان اعلیحضرت همایون شاهنشاه و پیروی از اسلام دوستی معظم‌له‌وبا کمك و معاضدت تیمسار ارتشبد حجازی ریاست ستادبزرك‌ارتشتاران درتهیه این مسجد درسرباز خانه اقدام شد ،زیراعلاوه براینکه در سلامت روح افراد تاثیر بسزائی دارد موجب میشود در عرصه پیکار زندگی نتایج رضایتبخشی عاید هموطنان گردد و متوجه میشوند که شرافت اسلامی و ملی خودرا حفظ کنند.

گوشه‌ای ازمراسم افتتاح‌مسجد دژبان

فرمانده دژبان کل سپس گفت: عقیده علماء براین است که‌بهترین راه جهت ایجاد ایمان و تقویت‌آن درافراد از راه تربیت اسلامی‌میسر است ودر واقع دین و مذهب‌است که‌افراد ارتش را بسوی شجاعت‌و شهامت واز خود گذشتگی‌واطاعت وانضباط وبالاخره بشاهراه‌سعادت حقیقی میرساند . چنانچه تاریخ اسلام راورق بزنیم خواهیم دید نیروی دین بودکه یك قوم متمرد عرب را مطیع فرامین خودگردانید وجهان را تکان داد ، آری نیروی ازراه دین میتوان سریعتر نیروی ایمان را در افراد تقویت کرد ودر واقع ارتشی میتوان بوجود آوردکه دین از تمام نیروها قوی تر استو تشکیلات آن از روی اساس شاه- دوستی و میهن‌پرستی پایه‌گذاری شده باشد تا درشرایط سخت و دشوار باجان و دل ، جان بکف نهاده‌و برای حفظ استقلال وامنیت مملکت وحفظ تاج وتخت سلطنت بادلی گرم وروحیه‌ای قوی قدم بردارد وفداکاری وجانفشانی نماید.

بعد، آقای فلسفی واعظ شهیر رشته سخن را بدست گرفته و بدنبال اظهارات آقای فلسفی‌شیپور نواخته شد و درجه‌داران و افراد قرارگاه برای ادای نماز مغرب و عشاء صف بستند .

حراج

بواسطه مسافرت مقدار زیادی اثاثیه واجناس مختلف‌و خانگی از قبیل رادیوهای نو ومستعمل ،کولر بادبزن ، ضبط صوت ، ماشین‌های تحریر فارسی و لاتین ، سینماهای گویا ۱۶ میلیمتری ، تیغ برقی، دوربین های عکاسی و دوربین و اکراندیسمان ، پیانو و ساز های مختلف ، کندوهای فرنگی زنبور، میز و مبل و تخت خواب چادرهای ییلاقی ، ماشین رختشوئی والبسه گلدانهای گل کریدر سواری ـ چرخ خیاطی و غیره از ساعت سه‌تاهفت بعدازظهر دوشنبه ۱۷ اردیبهشت به‌بعد هرروزبطور حراج فروخته میشود . نشانی چهارراه حسن‌آباد شمالی اداره آتش‌نشانی کوچه بیژن کاشی ۲۰

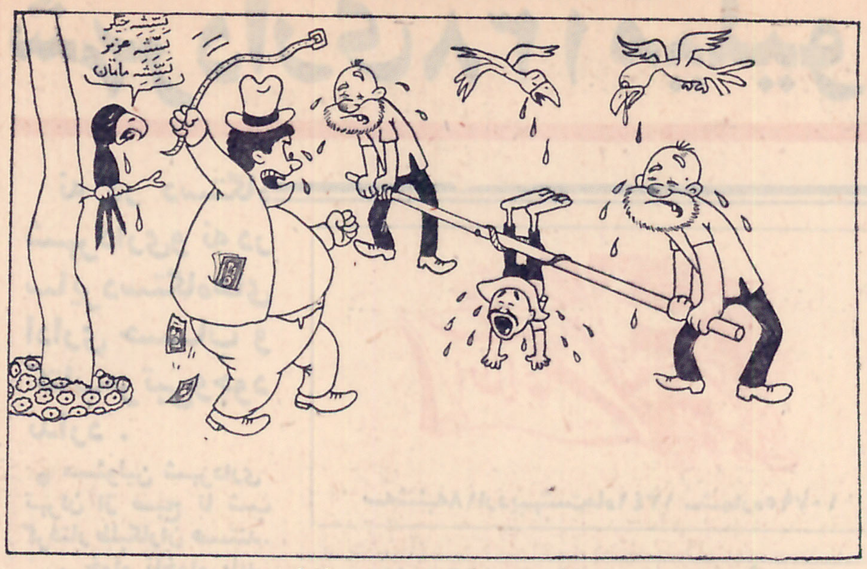

حکیم باشی رو درازکنید

... باز عشقی در شماره قبل خیط کرد ویك سوژه لوس وبیمعنی نمایش‌داد. ازون گذشته بخاطر یك‌هوس‌بیجا برای‌بلیط ذیقیمتش شریك تراشید. اینه که فلکش میکنیم ... باری بنا به تشخیص هیئت منصفه (مرکب ازاینجانب و فرتوت‌ومرتوت و میرزا قشمشم و عیالش‌گلین‌باجی‌خانوم) چنگی‌بدل‌نمیزددراینگونه‌مواردخود عشقی هم حق اظهار نظر ودفاع از سوژه مربوطه دارد...

افسانه لومومبا

بقیه از صفحه

نخستین برخورد من دراین هتل بایك نفر کارشناس مسائل افریقائی بود . او خیلی زود سر صحبت را باز کرد :

«گوش کن، میخواهم همه چیز را برایت بگویم . اینجا یك سر زمین جنگی است . دوستانه بتو نصیحت میکنم که دراینجا بهیچ کسی اعتماد نکن حتی اصلا خیال کن مرا ندیده‌ای . هرچه میشنوی نشنیده بگیر جاسوسان بلژیك درهمه جا رخنه کرده اند

خودت را به نفهمی بزن . حتی عمال فرانسوی در اداره آگاهی لومومبا راه یافته اند . همه دندان خودرا برای کنگو تیز کرده‌اند . یك بار دیگر میگویم درصدد آن نباش که به عمق قضایا پی ببری .

در«بار» مملینك» یك نفر دیگر مرا از خطر آگاه کرد اوکه یك نفر تونسی بود گفت :

«سرژ مواظب خودت باش ، فراموش مکن تو زن و بچه داری . فکر فرزندانت‌باش حوادث‌احتمالی پنج‌سال آینده‌را درنظر بگیر.

من بیش از یك هفته نیست که باین جاآمده ام ولی دراین مدت هفت روز باندازه هفت سال پیر شده ام .....

دراینجا همه جاسوس وعمال بیگانه هستند . مثلا متصدی بار اکنون برای «یولیکانگو» رئیس سابق اداره اطلاعات بلژیك در کنگو که یکی از دوستان کازاووبو است برضد لومومبا کار میکند .

متصدی صندوق جیره خوار خوان متروك بلژیکیها است او از تسعیر هردولار ده فرانك بلژیك استفاده میکند . آن مرد جوان عینکی راکه آنگوشه نشسته است می‌بینی ؟

از این قاضی ساحل عاج برحذر باش او یکی‌از دوستان «هوفوئه بوانیبی رئیس جمهوری آن‌کشور است .

صدای رادیو بگوش میرسد :

«اینجا برازاویل ، اینجا برازاویل . اوضاع کنگو بسرعت در تحول است . در لئوپلدویل رهبر ایالت اگواتور «بولیکانگو» امروز موافقت خود راباتشکیل یك جمهوری اکواتور درداخل کنفدراسیون کنگو اعلام داشت »

مرد تونسی به صحبت خود ادامه میداد: هرشب نمایندگان کنگو در «بار» کنفرانسهای مطبوعاتی خصوصی تشکیل میدهند . آنهاشیفته ویسکی کوکا کولا وچیزهای دیگر هستند . فراش مهمانخانه‌صبحها حشیش وچرس میفروشد تمام بعداز ظهرها مست است وبرای پلیس کار می کند . از لحاظ سیاسی می توان باو اطمینان کرد ...

آن دختر زیبا را می‌بینی تاماه ژوئیه در پاریس رقص لخت میکرد واکنون باینجا آمده است

باز صدای رادیو شنیده میشود این بار فرستنده لئوپلدویل خبر پخش میکند :

ناتمام

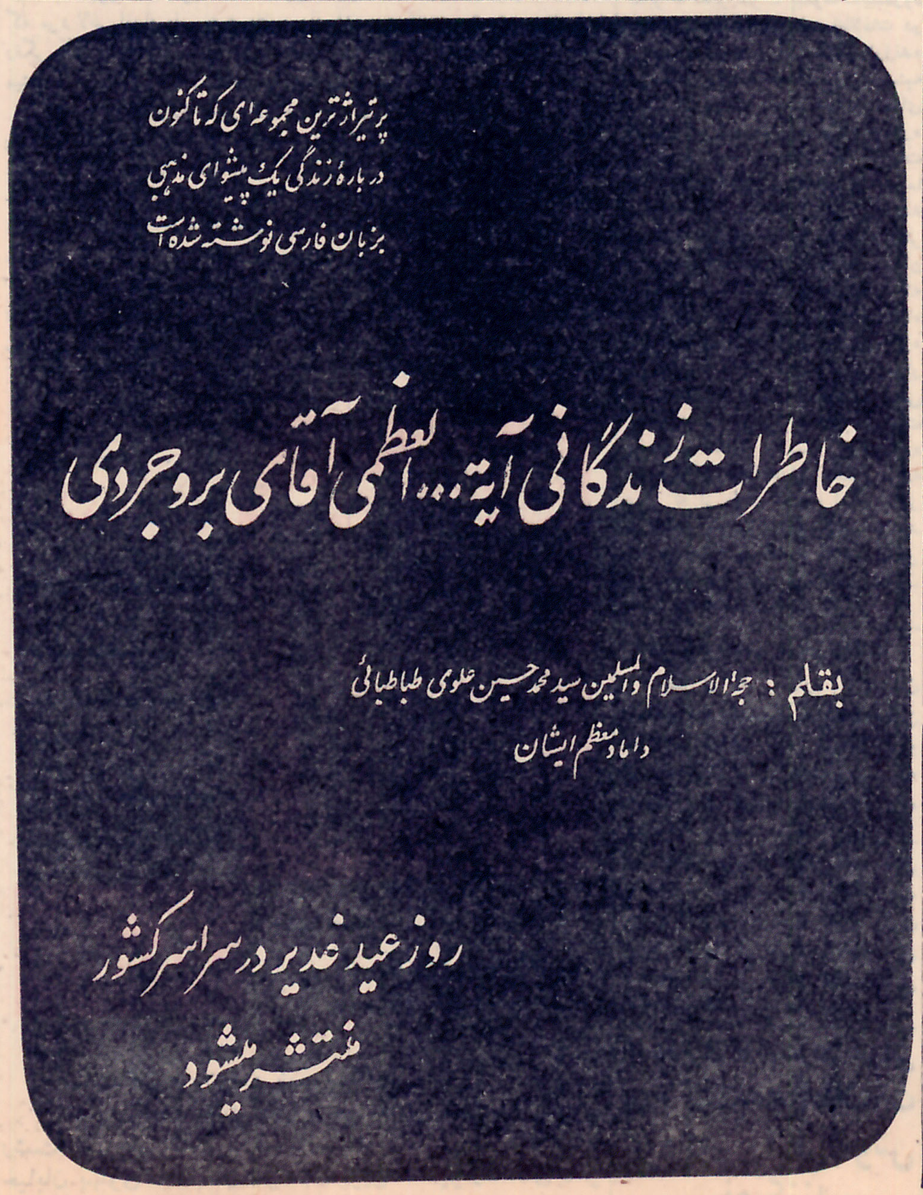
پرتیراژترین مجموعه‌ای که تاکنون
درباره زندگی یک پیشوای مذهبی
بزبان فارسی نوشته شده است
خاطرات زندگانی آیة... العظمی آقای بروجردی
بقلم : حجة‌الاسلام والمسلمین سید محمدحسین علوی طباطبائی
داماد معظم ایشان
روز عید غدیر در سراسر کشور
منتشر میشود

اپطالیدن ساندوز
Optalidon
SANDOZ
لطفاً در موقع خرید اپطالیدن بشکل مثلث بالا علامت مخصوص کارخانه معظم ساندوز دقت فرمائید

از حسن زحمات جناب آقای وحید فرماندار گرمسار که باین جانبان سیل‌زدگان شاهبداغ نموده‌اند صمیمانه تشکر می‌نمائیمو ازاولیاء امور تقاضاداریم از ایشان تشویق فرمایند و مقرر فرمایند نسبت به خساراتی که بمحصول ماوخانه‌های ماواردآمده کمك نمایند آقای فرماندار درمدتی که آسیب دیده‌ایم از مساعدت دریغ نفرموده‌اندسیل زدگان شاهبداغ‌نعمت‌اله عاشوری ـمحمدعلی شاه حسینی ـ عزت‌اله عاشوری ـ علی‌ابوتی‌ـ محمد ابوتی ـ علیرضاابوتی ـ علی اعظم‌علی کاهی‌ـ گلنار

آ ـ ۳۷۹۰

آگهی راجع به آرایشگاه‌های زنانه

پیرو آگهی شماره ۲۲۹۵۷ر۵ـ۴ر۱۱ر۴۰ بدین‌وسیله باطلاع کلیه اشخاصیکه در نظر دارند اقدام‌بتاسیس آرایشگاه زنانه جدید در تهران بنمایند میرساند :

چون تعداد آرایشگاه‌های زنانه بحد نصاب رسیده و از طرفی در این مورد آئین‌نامه خاص دردست تهیه می‌باشد لذا تااطلاع ثانوی از قبول تقاضای صدور پروانه جدید آرایشگاه زنانه خودداری میشود و نسبت سایر آرایشگاه‌هائیکه پروانه دارند در صورت عدم اجراءمقررات مربوطه تجدید نظر خواهدشد .

درخواستهائیکه میرسد تااطلاع ثانوی متوقف خواهد ماند.

شهردار تهران

آ ـ ۳۸۵۴

در بازدید دیروز موسسه استاندارد ایران

نخست‌وزیر نقش موسسه استاندارد در ارتقاء بهبود صادرات کشور ستود

نخست‌وزیر: وضع صادرات خرما در گذشته بسیار خراب بود اما امروز محصول خرمای ایران باخرمای عراق رقابت میکند

وزیر بازرگانی: استاندارد ایران باهمکاری دوستان ما در سازمان ملل واصل چهار بوجود آمده وامروز بدست یکعده از جوانان فاضل کشور اداره میشود

دکتر خورسند: مؤسسه استاندارد ایران مفتخر است که بتواند بعنوان یك موسسه بیطرف علمی بمملکت خدمت کند

ماشینهای مخصوصی که مقاومت و قدرت انواع کاغذها را اندازه‌گیری میکند مورد توجه آقای نخست‌وزیر قرار گرفت.

پیش ازظهر دیروز آقای دکتر امینی نخست وزیر بمناسبت پایان دوره اولین کلاس چرم و پوست و سالامبورو الحاق اداره اوزان و مقیاسها به موسسه استاندارد ایران در موسسه مذکور حضور یافت واز قسمتهای مختلف آن دیدن کرد.

آقای دکتر آموزگار وزیر بازرگانی آقای مهندس سرلك وزیر صنایع و معادن و گروهی از شخصیتهای معروف اقتصادی کشور منجمله رئیس واعضای اطاق بازرگانی تهران در این بازدید حضور داشتند.

آقای نخست‌وزیر در ساعت یازده وبیست و پنجدقیقه صبح قدم بمحوطه استاندارد ایران گذاشت و از طرف آقای دکتر جهانگیر آموزگار وزیر بازرگانی وآقای دکتر خورسند مدیر کل استاندارد ایران مورد استقبال قرار گرفت.

آقای نخست‌وزیر و همراهان سپس به سالن موسسه استاندارد راهنمائی شدند، در این سالن مدعوین و کارکنان موسسه استاندارد ایران حضور داشتند.

نطق وزیر بازرگانی

در این جلسه ابتدا آقای دکتر جهانگیر آموزگار وزیر بازرگانی اظهار داشت: بازدید جناب آقای نخست‌وزیر از موسسه استاندارد ایران باعث نهایت خوشوقتی است، موسسه‌ایکه مورد بازدید قرار میگیرد دستگاهیست که در اثر واقع‌بینی اولیای سابق وزارت بازرگانی که چندتن از آنها نیز دراینجا حضور دارند و با کمك دوستان ما درسازمان ملل متحد واصل چهار بوجود آمده است وامروز بدست یکعده از فاضلترین وبهترین جوانان این کشور و خدمتگزاران دولتو مردم اداره میشود.

این موسسه وظیفه خود را بدون سروصدا و بدون ولع تبلیغ انجام میدهد و بهمین جهت است که شاید فعالیت آن اغلب بگوش کسی نمیرسد.

وظیفه حکیمباشی!

آقای وزیر بازرگانی آنگاه بفعالیت های وزارت بازرگانی و انتقاداتی که از این دستگاه میشود اشاره کرد و افزود:

آنچه که اغلب آقایان بازرگانان از وزارت بازرگانی میخواهند وظیفه‌ایست که شاید بتوان نام آنرا حکیمباشی گری دولت گذاشت، از چندی پیش هرکس از دولت شکایتی دارد عقده‌دل را سر وزارت بازرگانی باز میکند، بازرگانی که برخلاف مقررات جنس وارد کرده ونمیتواند آنرا ترخیص کند از ماگله میکند. و یا صنعتگری که نمیتواند بواسطه فقدان مدیریت و علاقمندی بامحصولات مشابه خود رقابت کند ازدست ما مینالد ویا مثلا دستگاه هائیکه مبارزه ژاندارمری را با قاچاق کافی نمیدانند از وزارت بازرگانی شکایت میکنند و بالاخره کارمندان نالایق و کلاشی که نانشان در این دوره و در دستگاه ما آجر شده‌است بما فحش میدهند وحتی گاهگاهی دولت هم فکر میکند که برای تشفی خاطر مخالفین بدنیست بوزارت بازرگانی حمله کند.

بهر صورت ما حرفی نداریم، اگر ما سپر بلای دولت هستیم حاضریم این وظیفه راانجام دهیم اما وظیفه مهمتر وزارت بازرگانی کار های دیگری است که شما امروز یك قسمت از آنرا دراین موسسه ملاحظه خواهید کرد:

تنها راه ...

آقای وزیر بازرگانی افزود: بهر صورت ما علیرغم همه این مشکلات باکمال صداقت فعالیت میکنیم و معتقدیم که برنامه دولت فعلی که بپیروی از منویات شاهنشاه طرح گردیده تنها راه نجات اقتصادی ایران است و بارفتن بنده ویا دولت این وضع وروش عوض نخواهد شد وهر دولتی وهرشخص دیگری بیایدمجبور است همین برنامه اقتصادی را اجرا کند و جزاین راهی ندارد بقول معروف این آشی است که چه بخوریم و چه نخوریم پایمان است، باید این برنامه اجرا شود و باید درراه اجرای آن فداکاری و از خود گذشتگی بشود وگرنه محال است این کشتی بسلامت بمقصد برسد.

تاریخچه استاندارد

آنگاه آقای دکتر خورسند مدیر کل موسسه استاندارد ایران پشت میکروفون قرار گرفت و اظهار داشت: جناب آقای نخست وزیر - هیئت محترم دولت - حضار محترم

قبلا با کسب اجازه از طرف خود و همکارانم از اینکه با بازدید ازاین موسسه مارا مورد تشویق قرار داده‌اید سپاسگزارم.

قبل ازبازدید از قسمت های مختلفه تاریخچه مختصری از چگونگی تاسیس، مسئولیت و وظایفی که این موسسه بعهده دارد باستحضار میرسد.

در سال ۱۳۳۴ موقعی که وضع اقتصادی کشور توسط کارشناسان داخلی و خارجی مورد مطالعه قرار گرفت باین نتیجه رسیدند که یکی از عواملی که دارای نقش بسیار اساسی در بهبود وضع اقتصادی و توسعه صادرات کشور میباشد تعیین مشخصات واستانداردهای قابل قبول بازار های بین‌المللی و اجرای آن در بهبود کالا های مختلف می باشد و از این لحاظ موافقت نامه بین دولت ایران و اصل چهار برای تاسیس یك موسسه استاندارد بامضاء رسید.

طبق این موافقت نامه دولت ایران تعهد نمود که هزینه های ریالی مربوط بخرید زمین انجام ساختمان و پرسنل موسسه را تامین و دولت امریکا کلیه ماشین آلات و لوازم مورد نیاز فنی و آزمایشگاهی موسسه و همچنین کارشناسان مربوطه را در اختیار دولت ایران بگذارد و بهمین ترتیب نیزانجام گردید که این جانب وظیفه خود میدانم از همکاری های مرتب و ارزنده دولت امریکا تشکر نمایم.

تهیه زمین و ساختمان قسمت های مختلف که توسط بانك ساختمانی انجام گرفت و نصب ماشین آلات و بکار انداختن آنها در مهر ماه ۱۳۳۸ خاتمه پذیرفت و پس از تکمیل قسمت های مختلفه و آمادگی کامل موسسه استاندارد ایران توسط بندگان اعلیحضرت همایونی افتتاح و رسما شروع بکار نمود.

طبق قانون مربوط به تاسیس موسسه استاندارد ایران که در خرداد ماه ۱۳۳۸ به تصویب رسیده این موسسه یکی از مسئولیتهای اساسی تعیین و تنظیم مشخصات و استاندارد رسمی برای کلیه کالاها بوده و بعلاوه تطبیق نمونه اجناس با استاندارد های تعیین شده و صدور گواهی مربوطه نیز بعهده موسسه می باشد.

برای بهبود صادرات

از بدو شروع بکار این موسسه بمنظور بهبود و توسعه فوری صادرات کشور تصمیم گرفت که تعیین مشخصات و استاندارد برای کالا ها از فرآورده های صادراتی شروع گردد و از آن موقع تا کنون برای مقداری از کالاهای مهم صادراتی مانند انواع خشکبار - کتیرا - دانه‌های روغنی و غیره استاندارد های آزمایشی تعیین و بصورت بروشور چاپ و برای کلیه علاقمندان فرستاده شده است و علاوه بر این هم اکنون مطالعات لازم برای تعیین استاندارد و سایر کالا های مهم صادراتی مانند پشم - پنبه و غیره شروع گردیده است.

برای آشنائی تهیه کنندگان وصادر کنندگان این کالا ها با استانداردهای تعیین شده و بکار بردن آنها در اصول معین مهندسین این موسسه بشهرستان های مختلف و مراکز تهیه کالا های صادراتی اعزام میگردند تا با تماس مستقیم با کشاورزان روشهای نوین تهیه استاندارد کردن و بسته بندی کالا ها را به آنها بیاموزند. نتایجی که از انجام این امر بدست آمده بسیار ذیقیمت بوده و اشکالات علمی واساسی که در گذشته با اغلب کشور های خریدار کالا های صادراتی ایران به خصوص خشکبار از نظر مقدار گوگرد - پارافین در بین بود بر طرف گردیده و این برنامه بهمین ترتیب و همه‌ساله ادامه دارد.

سال گذشته در مورد خرما برای اولین بار این برنامه بمرحله اجرا گذارده شده و مسئولین کار گاههای خرما لوازم و وسائل خود را طبق استانداردی که از طرف این موسسه تعیین شده بود آماده نمودند با تجربه که در این مدت بدست آمده مسلم گشته که توسعه و بهبود کالا های صادراتی و حتی صنایع کشور بهیچوجه مستلزم بودجه زیاد نبوده بلکه یکی از عوامل موثر در این مورد داشتن تکنیسین های حرفه ئی در رشته های مختلف می باشد.

اصول فنی تهیه جنس صادراتی

اجازه میخواهد بعنوان مثال بعرض برساند که صادرات پوست و سالامبور در چند سال گذشته مرتبا نقصان یافته و موجب زیان تهیه و صادر کنندگان این کالا ها گردیده پس از تحقیقات لازم مسلم گردید که علت اصلی رغبت نکردن اصول فنی در مراحل اولیه تهیه این کا لامی باشد ما باندازه کافی دکتر دامپزشك و یا مهندس داریم در صورتی که دکتر دامپزشك بهیچوجه عمل ذبح حیوان انجام نمیدهد بلکه یکنفر شخص عادی حیوان ذبح نموده و پوست آنرا میکند در همین موقع است که اگر رعایت اصول فنی بسیار ساده بعمل نیاید درنتیجه پوست نواقصی از قبیل بریدگی با کارد و غیره پیدا میکند و این پوست دیگر در بهترین و مجهز ترین کار خانه ها قابل تعمیر و یا استاندارد کردن نمی‌باشد وبنا بر این برای ما مسلم گردید که در مرحله اول بایستی اشخاصی راتربیت نموده تا بتوانند اعمال اولیه و مقدماتی که در عین حال بسیار مهم هستند انجام دهند.

در مورد پنبه و خشکبار و سایر کالا های صادراتی نیز این موضوع کاملا صادق می باشد مثلا در مورد جدا کردن آنکور از درخت - خشك کردن و گو کرد دادن آن اگر این کار توسط اشخاص عادی بطور غیر صحیح انجام گرفت کشمش بوضع بسیار نامناسبی در می آید و اغلب صورت کشمشی خود را از دست داده و بشکل خمیر تحویل کار خانه میگردد علاوه بر اینکه در حدود سی در صد و شاید زیاد تر از بین میرود دیگر این کشمش را نمیتوان بصورت یك کالای درجه یك در آورد و لو اینکه انگور آن از بهترین نوع باشد. بمنظور بهبود این وضع طبق دستور جناب آقای وزیر بازرگانی در سال گذشته برای اولین بار این موسسه کلاسی دائر نموده و در آن تعدادی از علاقه مندان و متصدیان کار خانجات چرم پوست و کار کنان سازمان های مربوطه شرکت نموده و طی دوره سه ماهه این کلاس با مسائل اولیه و اساسی مربوط به تهیه و طبقه بندی پوست و سالامبور آشنا شدند و این کار آموزان امروز گواهی نامه های خودشان را دریافت میدارند تاسیس کلاس های دیگر و قسمت های مختلف خشکبار پنبه و اوزان و مقیاسها جزو برنامه سال جاری این موسسه است. یکی دیگر از اقداماتی که این موسسه برای تشویق صادرات بعمل آورده قبول نمونه های کالا های مختلف مانند سنك معدن وخشکبار وغیره برای تعیین مشخصات و نوع آنها می باشد که این اقدام توسط آزمایشگاه های موسسه انجام و در بهبود وضع و کمك بصادر کنندگان و شناسائی نوع جنس که آنها دارند بسیار موثر بوده است یکجا دیگر از قسمت های این موسسه اداره ایست بنام اوزان و مقیاسها که یکی از ادارات قدیمی وزارت بازرگانی می باشد این اداره بعلت شعبات زیادی که از نظر نوع کار باین موسسه دارد و هم چنین بمنظور بهبود برنامه های مربوطه واجرای کامل قانون اوزان و مقیاسها در سراسر کشور چندی قبل طبق دستور جناب آقای وزیر بازرگانی ضمیمه این موسسه گردید. برای توسعه این اداره بخصوص جهت پشتیبانی از منافع خریداران و مصرف کنندگان کالا ها و بر چیدن اوزان ومقیاسهای غیر قانونی اقدام لازم بعمل آورده و بزودی کلاسی برای تربیت کار آموزان بود تماس مستقیم با آزمایشگاه بود که این مسئله در شرایط فعلی بکلی منتفی گردید و در اینجا ما هیچگونه تماسی با وارد کنندگان یا نماینده آنها نداریم و علاوه بر این ترتیبی داده شده که نمونه کالاهای آزمایشی برای مدتی در این موسسه ضبط گردد تا در صورت بروز هر گونه اختلاف براساس آن بتوان قضاوت نمود. موسسه استاندارد علاوه بر مسئولیت های فوق الاشعار موظف است که کنترل و علامت گذاری مصنوعات ساخته شده از فلزات گرانبها را در تمام کشور شروع نماید و تصویب نامه مربوطه اخیرا گذشته و برای تاسیس یك اداره در این موسسه از طرف پیمان سنتو یك نفر مهندس به لندن اعزام گردیده و بزودی این کار نیز شروع خواهد شد.

جناب آقای نخبت وزیر! موسسه استاندارد ایران مفتخراست که بتواند بعنوان یك هسته مرکزی علمی بیطرف که مورد استفاده تمام دستگاه های دولتی قرار گیرد انجام وظیفه نماید و اجازه می خواهد بعرض برسانه که هم اکنون همکاری های علمی بین این موسسه وسایر وزارتخانه‌ها و سازمان های دولتی وارتش بنحو بسیار شایسته‌ای بر قرار می باشد و امیدواریم که با پشتیبانی دولت جنابعالی و مخصوصا دستورات موکدی که از طرف جناب آقای وزیر بازرگانی بمنظور پیشرفت توسعه این موسسه صادر میگردد بتوانیم منشاء خدمات بیشتری بوده و بخصوص در انجام وظیفه اصلی خود که حفظ آبروی اقتصادی کشور است توفیق حاصل نمائیم.

نطق نخست‌وزیر

آنگاه آقای دکتر امینی نخست وزیر پشت میکروفون قرار گرفت واظهار داشت: همانطوریکه آقای وزیر بازرگانی اشاره فرمودند خوشوقتم که امروز در موسسه‌ای قدم میگذارم که اگر در گذشته بصورت یك آرزو جلوه میکرد امروز به تحقق پیوسته است.

بیانات آقای وزیر بازرگانی مرا متاثر کرد، مخصوصا از نظر حملات ناروائی که از طرف اشخاص مختلف نسبت به وزارت بازرگانی ووضع اقتصادی مملکت میشود اما باید بگویم که ما درصدد تبلیغ و پروپاگاند برای خود نیستیم وقدم هائی که برای بهبود اقتصاد مملکت برمیداریم باعث راحتی وجدان و تشفی خاطر خودمان است ومیدانیم که باستثنای اشخاص مغرض اشخاص منصف آنهارا تشخیص میدهند وتشویق وتائید آنها بزرگ‌ترین مایه تشویق ما است.

بهرصورت دراین مملکت اموری هست که بازندگی اکثریت مردم تماس دارد و موضوع گمرك و بازرگانی هم چون بازندگی روزمره مردم سروکار دارد البته همیشه مردم انتظارات وشکایاتشان متوجه آنها میشود و بدون تردید دراین قسمت همه ما باهم شریك هستیم و اگر هم گاهی سروصدائی بلند میشود نباید موجب دلسردی کارمندان وزارت بازرگانی و یا گمرك بشود و دلتنك بشوند.

صادرات باب خارجه

آقای نخست‌وزیر در مورد صادرات گفت: اشکالی که در صادرات ماوجود دارد این است که جنس باب بازار خارج واستاندارد یزه‌و جور نیست والبته چنین محصولی را خارجی نمیخرد.

آقای نخست‌وزیر وضع صادرات خرمارا در سالهای گذشته و امروز مثال زد و اضافه کرد: امروز اسباب نهایت خوشوقتی است که خرمای ایران توانسته است با خرمای سایر کشورها و حتی عراق رقابت کند و همچنین در قسمتهای دیگر صادراتی هم قدمهای مهمی برداشته شده است.

صادر کنندگان مملکت ما باید باتوجه ورعایت همه جوانب مربوط به خوبی جنس آنرا بخارج صادر کنند وگرنه اگر بخواهند برای یکبار معامله کلاه سر آنها بگذارند البته معاملات متعددی را که بعدا باید صورت گیرد از بین میبرند. برصادر کنندگان است که با این موسسه مفید همکاری کنند تا این دستگاه وظیفه خودرا دربهبود وضع صادرات بخوبی انجام دهد.

خوشوقتم که امروز فرصت پیدا شد که از نزدیك با کارکنان این موسسه بواسطه خدماتشان تبریك بگویم وانشاءالله این موسسه روز بروز توسعه پیدا خواهد کرد. و مخصوصا لازم میدانم از زحمات آقای دکتر خورسند در توسعه این موسسه تشکر بکنم.

نکته‌ای که باید یادآوری کنم اینست که در این مملکت بخصوص رضایت خاطر همه را نمیشود فراهم کرد متاسفانه ناراضیها هم سروصدا وفعالیت بیشتری دارند و آنچه که بگوش میرسد سروصدای همین دسته است درحالیکه اکثریت راضی که منافع مشروعشان تامین است، سروصدائی ندارند، البته در عین حال اگر اشخاصی باشند که منافع مشروعشان در خطر بود مابانهایت میل حاضریم حرفشان را گوش کنیم و اشکال کارشان را مرتفع سازیم.

آقای نخست‌وزیر آنگاه ازخدمات پسندیده‌ایکه بوسیله مسئولین سابق انجام شده است به نیکی یاد کرد وافزود: باید از کسانی که درگذشته کارهای خوب کردند قدردانی شود تا دیگران هم بعداز ما از کارهای خوب ما بخوبی یاد کنند.

دعای من درمکه

آقای نخست‌وزیر در آخر گفت: دعای بنده در زیارت خانه خدا این خواهد بود که خداوند بهمه ما توفیق بدهد که بمردم خدمت کنیم ونظر شاهنشاه را در مورد رفاه و آسایش مردم تامین نمائیم ووظیفه‌ای که نسبت به شاهنشاه و ملت خود داریم بانهایت افتخار وسربلندی انجام دهیم.

اعطای گواهینامه‌ها

سپس آقای دکتر آموزگار گواهینامه‌های فارغ‌التحصیلان کلاس چرم وپوست وسالامبور را بنماینده آنها آقای عباس اردوخانی تسلیم کرد.

وآقای اردوخانی ضمن اظهاراتی از تشکیل کلاس مذکور اظهار سپاسگزاری کرد. ناطق ضمن اظهار تشکر گفت:

اقدامی راکه جناب آقای دکتر آموزگار وزیر محترم بازرگانی باهمت وعلاقه آقای دکتر مجید خورسند مدیرکل موسسه استاندارد برای بهبود وضع صادرات پوست و سالامبور بعمل می‌آورند در خور تحسین است وبشما تبریك میگویم که در دولت آنجناب که یك دولت اقتصادی است باین امر بذل توجه شده درحالی که هیچ یك ازحکومت های قبلی کوچکترین توجهی نداشتند واصلا در فکر اینکه چنین رقم مهم صادراتی دررشته پوست وسالامبور هست نبودند نتیجه این بی‌اعتنائی به آنجا رسیده که کالای نامبرده روز بروز خراب ترشده است.

امیدواریم باتوجه مخصوص آنجناب ووزیر محترم بازرگانی صادرات پوست وسالامبور وضع بسیار - آبرومندی پیدا کند ما حاضریم تجربیات گرانبهائیکه دراین رشته بدست آورده‌ایم حتی برایگان در اختیار دستگاههای مربوطه بگذاریم ودین اخلاقی و ملی خودرا بدین وسیله اداکرده باشیم.

این کلاس منشاء تحول بزرگی در امور صادرات کشور خواهدبود زیرا از نظر تکنیك مطالب سودمندی که بوسیله استادان مربوطه فراگرفتیم بی‌اندازه موثر بود زیرا سالیان متمادی بواسطه عدم اطلاع صحیح علمی بروش های قدیمی کار میکردیم و زیانهای زیادی دادیم واکنون خوب میدانیم که پوست چیست و چگونه باید تهیه نمود وبه بازار های جهان عرضه داشت در خاتمه از جناب آقای دکتر خورسند و همچنین استادان محترم که صادقانه باعلاقه بی‌نظیری دراین کلاس تدریس فرمودند سپاسگزاری مینمائیم.

بازدید

درپایان آقای دکتر امینی دفتر یادبود موسسه را امضاء کرد و سپس باتفاق همراهان بازدید از قسمتهای مختلف استاندارد پرداخت وازقسمتهای آزمایشگاهها و اوزان دیدن کرد.

آزمایشگاههای مجهز موسسه استاندارد ایران که باکمك اداره اصل چهار احداث شده است بی‌اندازه مورد توجه آقای دکتر امینی و همراهان قرار گرفت. در این آزمایشگاه ها مهندسین ایرانی بالباس کار مشغول آزمایش محصولات مختلف صادراتی بودند ودر هرقسمت توضیحات لازم به آقای نخست‌وزیر داده میشد.

این بازدید سه‌ربع ساعت بعداز ظهر بپایان رسید.

وظیفه بزرگ ملی

آقای نخست‌وزیر در دفتر یادبود موسسه استاندارد که صفحه اول آن موشح به توشیح شاهنشاه بود چنین نوشت:

روز دوشنبه هفدهم اردیبهشت ماه ۱۳۴۱ بازدید از موسسه استاندارد دست داد. بسیار خوشوقتم که تاسیس این موسسه که تاثیر بسیاری در تشویق و تنظیم صادرات کشور ومسائل دیگر اقتصاد مملکت دارد صورت عمل بخود گرفته و باکمك یك عده جوانان دانشمند و علاقمند این وظیفه بزرگ ملی را که راهنمائی صادر کنندگان و تولید کنندگان است انجام میدهد:

از صمیم قلب این موفقیت را به کارکنان و کارمندان این موسسه تبریك میگویم واز زحمات وسرپرستی همکاران عزیزم جناب آقای دکتر آموزگار وزیر بازرگانی و همکاران ایشان که دراین امر سهیم وشریك‌اند تشکر دارم وتوفیقات بیشتر کارمندان این موسسه بخصوص آقای دکتر خورسند مدیر عامل آنرا از خداوند بزرگ خواستارم.

انواع خشکبار صادراتی در آزمایشگاههای مجهز موسسه استاندارد مورد آزمایش قرار میگیرد

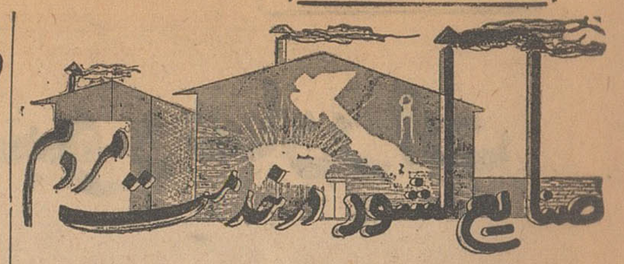

صاحبان صنایع و تصمیم دولت

تصمیم دولت مقدار زیادی ازمشکلات کارخانجات را مرتفع کرد

***شهامت وزیر بازرگانی در تقلیل سود بازرگانی در کشوری که اغلب مردم‌آن‌برای‌بکرسی نشاندن حرف‌خود حتی‌اگر صحیح نباشد حاضرندقیصریه را آتش بزنند بسیار با ارزش و در خور قدردانی است .**

*دولت از کار خانجات تولیدی که سرمایه اصلی مملکت هستند باید حمایت می کرد .

***ما از وزیر بازرگانی و دولت‌نهایت تشکر را داریم ما هم قول میدهیم در مقابل هر کمکی که دولت بما مینماید بهمان نسبت در قیمت های خود تقلیل دهیم و نوع‌محصولات را بهبودبخشیم.**

تصویبنامه اخیر هیئت دولت در مورد لغو سود بازرگانی سال۴۱ مواد اولیه مورد احتیاج کارخانه ها و اخذ سود بازرگانی بمیزان سال ۴۰ مورد استقبال صاحبان و مدیران کارخانجات داخلی قرار گرفت .

خبرنگار ماامروز با چندتن‌ازمدیران کارخانه های‌تولیدی‌پیرامون تصویبنامه جدید تماس گرفت که نظرات آنان ذیلا بنظر خوانندگان عزیز میرسد :

رفع نگرانی شد

آقای مهندس رجبی رئیس هیئت مدیره شرکت ماشین سازی ایران اظهار داشت تصویبنامه پریشب‌دولت صاحبان صنایع را که دچار نگرانی شدید بودند تا حدود خیلی‌زیادآسوده کرد و این مایه امیدواری ماست .

مورد تایید مدیران کارخانجات

آقای حریری نایب‌رئیس کل شرکت بی ـ اف گودریچ در پاسخ سئوال خبرنگار ما گفت « تصویبنامه‌جدید بنفع کارخانجات میباشد و بهمین‌جهت مورد تائید مدیران کارخانه‌های‌تولیدی کشور است‌اصولادولت باید کارخانجات رامورد حمایت قرار دهدزیرا سرمایه اصلی مملکت همین کارخانجات‌هستند که هزاران نفر کارگر و کارمند در آنها مشغول بخدمت میباشند و ازهمه گذشته هرسال میلیونها دلار ارز صرفه جوئی میکنند .

شهامت وزیر بازرگانی

آقای مهندس شاپور بهبهانی یکی از مدیران کارخانه جنرال مکانیک‌در اینمورد اظهار داشت « آنچه که ما را بیش از همه خوشوقت کرده‌اینست که وزیر بازرگانی با نهایت شهامت و علاقمندی و بدون آنکه در تصمیمی که اتخاذ شده بود پافشاری کند سود بازرگانی مواد اولیه مورد احتیاج کارخانجات را بمیزان سال گذشته تقلیل داد ، این شهامت در کشوری که اغلب مردم آن برای بکرسی نشانیدن نظر و حرف خود حتی اگر صحیح هم نباشد حاضرند قیصریه را آتش بزنند بسیار باارزش و در خور قدر دانی است .

بسیار بجا بود

مدیر کل کارخانه کفش ملی در تماس با خبرنگار ما گفت « اصولا ما معتقدیم که دولت باید سود بازرگانی، و عوارض و حقوق گمرکی مواد اولیه مورد احتیاج کارخانجات داخلی را از میان بردارد و لغو کندزیرا کارخانجات بااین ترتیب خواهند توانست با محصولات مشابه خارجی رقابت‌بیشتری کنند و حتی صادراتی نیز داشته‌باشند، حالا دراینجا گفته خواهد شد که پس تکلیف بودجه و کسری آن چه خواهد شد ، این نظر هم بسیارصحیح است ولی ما معتقدیم که برای ترمیم این زیان دولت باید از محصولات و مصنوعات ساخته شده کارخانجات به صورت یکجا وبااصول‌صحیحی عوارض بگیرد اما بهرصورت تصویبنامه‌اخیر دولت بسیار بجا و موثراست‌ومشکلاتی راد راین مورد برطرف خواهد ساخت»

حسن تفاهم بین دولت وکارخانجات

آقای محمد حسین داروگر یکی از مدیران کارخانه دارو گر اظهار داشت : « تصویبنامه پریشب دولت چهل در صد از مشکلات کارخانه مارا مرتفع کرده و من از طرف کارخانه داروگر از وزیر بازرگانی و دولت نهایت تشکر را داریم ، این تصویبنامه مقدار زیادی به کارخانجات کمك کرد و ما هم قول میدهیم در مقابل هر کمکی که دولت بما بنماید درقیمت های‌خود تقلیل دهیم و نوع محصولات را بهبود بخشیم‌تا حسن تفاهم‌بین‌دولت و کارخانجات متقابل باشد» .

نظر نایب رئیس اطاق

آقای لاری نایب رئیس اطاق بازرگانی گفت هر دو تصمیم از تصمیمات بسیار خوب دولت است که با حسن نیت و عقیده بحمایت از سرمایه های مردم گرفته شد .

در این دو مورد شکایات وگله های بسیاری از صاحبان صنایع و تجار باطاق بازرگانی رسیده بود که ما هم باآقای‌وزیر بازرگانی‌در میان گذاردیم و بنا به تقاضای وزارت بازرگانی کمیسیونی در اطاق برای رسیدگی باین کار تشکیل شد که حتی ما آگهی تشکیل آنرا هم در روزنامه‌ها منتشرساختیم وخوشبختانه وزارت بازرگانی به تقاضای تجار و صاحبان صنایع توجه نمود و با تصویب دو تصویب نامه دیروزتمام گله ها و شکایات منتفی شد و رضایت بازرگانان‌و صاحبان‌صنایع جلب گردید .

در حالیکه دیگران گرفتار بحرانند

کارخانه‌ای با حداکثر ظرفیت مشغول کار است ومحصولش راهم پیش فروش کرده

اگر کارخانه‌های نساجی دنبال تنوع محصول رفته بودند امروز گرفتار تورم محصول نبودند

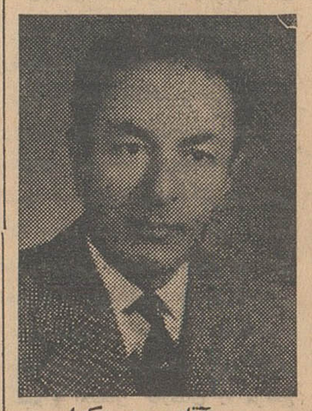

آقای‌محمد بنکدار

میگویند کارخانجات نساجی در کشور بصورت «دمل چرکی» در آمده‌اند عدم توجه بمیزان احتیاجات واقعی‌کشور وبکار افتادن کارخانجات نساجی بیش از حد لازم باعث شده که میلیونها متر پارچه در انبار ها انباشته شود و صاحبان کارخانجات نساجی و دولت را که خود نیز ـ کارخانه های نساجی دارد دچار درد سر و مشکل کند .

امروز ما سراغ یکی از مدیران این کارخانجات رفته ایم و ضمن معرفی یکی دیگر از کارخانجات کشور شما را با درد دل و نظرات وی آشنا میسازیم .

با حد اکثرظرفیت

کارخانه بارش در ۲۵ کیلومتری اصفهان کنار جاده اصلی در وسعت ۲۰۰ هزار متر مربع که ۶۰ هزار متر آن زیر بنا است مشغول فعالیت می باشد . در این کارخانه ۱۲۰۰ کارگر با ماشین های تمام اتوماتیك و با ششصد دستگاه بافندگی و بیست هزار دوك و ماشین آلات تکمیل ، انواع پارچه های لباس فانتزی زنانه پرده ای و مبلی و پوپلین و سایر اجناس ممتاز را تولید میکنند ـ کارخانه بارش که بصورت یك شرکت سهامی اداره میشود بعلت تولید انواع پارچه خوب و مورد پسندمردم ومتنوع توانسته است با تمام‌مشکلات موجود تقریبا با حد اکثر ظرفیت کار کند و محصولات خود را ببازار عرضه نماید ، حتی پیش فروش‌نماید

توجه به تنوع

آقای محمدبنکدار رئیس هیئت‌مدیره شرکت سهامی بارش در مورد سابقه صنعت نساجی در کشور میگوید اگر بتاریخ نظری بیاندازیم خواهیم‌دید که ذوق نساجی از قدیم در ایران بوده‌است چنانچه در زمان شاه‌عباس فرانسویها برای خرید پارچه های ابریشمی از ایران قرار دادی با ما بستند و بعد دچار رکود شد . سال ها بعد شاهنشاه فقید بفکر تجدید حیات نساجی در کشورش افتاد و در این راه اقدامات‌باارزشی انجام گرفت مجددا نساجی در ایران رونق گرفت و کارخانجات مدرنی آغاز بکار نمود . و چند سال پس با استفاده از اعتبار حاصل از ارزیابی مجددپشتوانه‌اسکناس کمکهای‌جدیدی بسرمایه داران و علاقمندان شدو سد بزرگی در راه توسعه ـ صنایع ایجاد می کنند و سرمایه داران را از بکار انداختن پول خود در کار صنایع باز میدارد دولت‌باید سازمانی بوجود آورد تا سفته وبرات هائی را که صاحبان کارخانجات از خریداران‌معتبر میگیرند با نزول سه و چهار در صد بخرد و از این راه مدیران کارخانجات را که بزرگترین متقاضیان پول از دلالان هستند از این گرفتاری بزرگ برهاند . باین ترتیب تحول اقتصادی در موازین‌مختلف اجتماعی ظاهر خواهد شد .

مدیرکارخانه

آقای محمد بنکدار رئیس هیئت مدیره شرکت سهامی بارش که در حقیقت گرداننده یکی از بزرگترین و مدرن ترین کارخانجات نساجی کشور است تحصیلات خود را در اصفهان‌پایان رسانده و سپس الفبای تجارت و صنعت را نزد پدرش آقای حاجی سید مصطفی بنکدار که از بازرگانان خوشنام و مشهور میباشد آموخته است آقای محمد بنکدار ـ سپس سالها درسویس و آلمان وسایر کشور های اروپائی مطالعات زیادی روی‌صنعت نساجی بعمل آورده‌است در شرکت سهامی بارش چند تن از نزدیکان آقای محمد بنکدار . مدیریت قسمت های مختلف کارخانه را بعهده دارند .

اطلاعات اقتصادی

پول جدیدبازار مشترك

بعنوان یك پول بین‌المللی وارد بازارهای‌جهان می‌شود

پول‌جدید بازار مشترك بصورت یك پول جهانی جانشین دلار میشود

در دنباله نطق خود ، اظهار داشت: «در حال حاضر بازار مشترك بزرگترین خطر برای آمریکا بوجود آورده است و خطر آن از سیاست مالی بازار مشترك‌مقاومت روسیه نیز بیشتر است . ذخیره پولی دولت های عضو بازار مشترك که در حدود بیست‌و پنج میلیارد دلار طلا می باشد ، از ذخیره‌دولت امریکا در سال ۱۹۵۰ که بیست وچهار میلیارد دولار بود ، بیشتر است و باید توجه داشت که‌در حال حاضر ذخیره پولی دولت امریکا ۱۶٫۵ میلیارد دلار است . و باین ترتیب به سختی می تواند دربرابر سیاست مالی بازار مشترك‌مقاومت کند .»

فیگارو

تلفن مستقیم وقت اقتصادی
۳۰۴۵۹۱

«ویلیام ج . کرسویك» معاون «فرنت ناشنال بانك» در شیکاگو چند روز قبل در ضمن نطقی که‌در جلسه مشترك متخصصین امورمالی ایراد نمود . اظهار داشت :

احتمال می رود که به زودی پول جدیدی ازطرف بازار مشترك وارد بازارهای دنیا بشود . این پول به عنوان یك پول بین المللی رایج جانشین دلار خواهد شد . وباید دانست که بیست‌و پنج میلیارد دلار طلا پشتوانه این اسکناس راتشکیل میدهد .

«ویلیام کرسویك» که متخصص امور پولی بین المللی می باشد ،

یك آپارتمان مجهز بتمام وسائل امروزی

دارای ۲۰ اطاق‌وحمام ـ لوله‌کشی‌آب‌گرم‌و سرد دربهترین نقطه شهر اصفهان (چهارباغ مقابل مدرسه چهار باغ) برای موسسات ملی ـ بانك ـ هتل آماده می باشد . طالبین به صرافخانه‌افشاردروازه‌دولت‌اصفهان‌تلفن۴۳۵۲ مراجعه‌نمایند.

۱ـ۵ آ ـ ۳۳۲۴

شن و ماسه شسته
طبق اصول فنی
خلیج مرکزی خیابان ثبت شماره ۹
تلفن ۳۰۴۳۷۴ ـ ۳۲۲۹۵

ASIACO
HAMBURG 11
HOLZBRUCKE 2
صادر کننده هرنوع کارخانجات وماشین‌آلات ودستگاههای تولیدی واجناس تجارتی با تسهیلات قابل توجه برای ایران میباشد .
مکاتبات فارسی ـ انگلیسی ـ آلمانی
آ ـ ۱۷۴۵ ۱ـ۲۰

آگهی ثبت کل

تعقیب آگهی شماره ۸۹۱ر۵۳ـ۱۴ر۱ر۴۱ باطلاع عموم میرساند .

طبق تصمیم کمیسیون متشکله درفرمانداری قزوین سال جاری آگهی های‌نوبتی وتحدیدی واجرائی بخشهای ۱ر۴ر۶ر۷ر۸ر۱۳ر۱۴ر۱۵ر۱۶ قزوین در روزنامه نوروز قزوین وآگهی های نوبتی و تحدیدی و اجرائی بخشهای ۲ر۳ر۵ر۹ر۱۰ر۱۱ر۱۲ر۱۷ر۱۸ ثبت مذکور درروزنامه صدای قزوین درج و انتشار خواهد یافت علاقمندان بروزنامه های مذکور مراجعه وکسب اطلاع فرمایند . الف ۸۳۶

از طرف معاون وزارت دادگستری وسرپرست ثبت‌کل .امین

آ ـ ۳۸۷۶

آگهی مناقصه شماره ۲ـ۱۳۴۱

بنگاه برق تهران دوقلم لوازم روشنائی که عبارت است از (۱ـلامپ نور مخلوط ۲۲۵ ولت ۲۵۰ وات ۲ـ آرماتور چراغ فلورسنت سه‌لامپی ۶۵ واتی) تحویل انبار بنگاه واقع درمیدان ژاله از طریق مناقصه‌خریداری مینمایند .

داوطلبان شرکت در مناقصه میتوانند بامراجعه باداره معاملات واخذ برك شرایط و مشخصات پیشنهادات خودرا تاظهر روز ۷ر۳ر۱۳۴۱ بصندوق هیئت نظارت بنگاه بیندازند .الف ۸۳۴

بنگاه‌برق تهران

۱ـ۲ آ ـ ۳۸۸۰

آگهی ثبت کل

تعقیب آگهی شماره ۸۹۱ر۵۳رم ـ۱۴ر۱ر۴۱ باطلاع عموم میرساند .

طبق تصمیم کمیسیون متشکله در فرمانداری کازرون از این تاریخ آگهی‌های‌نوبتی و ثبت‌شرکتهای‌ثبت کازرون درروزنامه‌اصلاحات‌ایران‌چاپ‌تهران‌و آگهی‌های تحدیدی و اجرائی غیر منقول ثبت مذکور در روزنامه گلستان و آگهی های اجرائی منقول وفقدان اسناد مالکیت درروزنامه پیك خجسته هردو چاپ شیراز درج وانتشار خواهد یافت علاقمندان بروزنامه‌های مذکور مراجعه و کسب اطلاع فرمایند . الف ۸۳۷

از طرف معاون وزارت دادگستری وسرپرست ثبت‌کل .امین

آ ـ ۳۸۷۸

آگهی مناقصه خرید سموم

انحصار دخانیات ایران خرید تعداد سه‌قلم سموم دفع آفات‌نباتی مورد احتیاج خودرا بمناقصه میگذارد . داوطلبان باید قبلا برای دریافت برك مشخصات وشرایط باداره کارپردازی این موسسه مراجعه‌نمایند تاریخ قبول پیشنهادها تاقبل از ساعت قرائت پیشنهادها خواهد بودو پیشنهادهای رسیده در ساعت ۱۰ صبح روز شنبه ۲۹ر۲ر۴۱ درموسسه انحصار دخانیات ایران باز وقرائت خواهد شد .شرکت در مناقصه مورد بحث بمنزله قبولی کلیه شرایط مناقصه خواهد بود. الف ۷۹۹

۱ـ۲ آ ـ ۳۷۸۶ انحصار دخانیات ایران

آگهی محکومیت غیابی

بدینوسیله در اجراء مفاد ماده ۲۶۲ قانون دادرسی وکیفر ارتش به‌غیرنظامی مصطفی فرزند حسن شهرت اشجعی ۲۷ ساله اهل سراب شغل میوه‌فروش‌ساکن تهران خیابان قزوین کاراژ جهان‌نما ابلاغ‌می‌گردد که شماباتهام ارتکاب بسرقت در دادگاه عادی شماره ۳ ادارهٔ دادرسی ارتش غیابا به‌یکسال حبس تادیبی محکوم شده‌اید چنانچه‌پس از انتشار آگهی در دادرسی ارتش حضور یافته ونسبت بمحکومیت‌خود اعتراض کنید برابر مدلول مادهٔ ۲۶۳ قانون دادرسی وکیفر ارتش نسبت برسیدگی حضوری وتجدید نظر در محکومیت حاصله اقدام خواهد شد .

رئیس دادگاه عادی شماره ۳ اداره دادرسی‌ارتش

۱ـ۳ آ ـ ۳۷۲۶

آگهی مناقصه شماره ۳

۱ـنیروی هوائی چهار دستگاه ترانسفورماتور ومقداری کابل موجود درتهران یا خرمشهر از طریق مناقصه خریداری مینماید .

۲ـ داوطلبین میتوانند بامراجعه به‌ماتریل ستاد فرماندهی نیرو(خیابان آیزنهاور ـچهارراه بیمارستان) صورت مشخصات وبرك شرائط شرکت در مناقصه رادرمقابل تسلیم رسید به‌رایگان دریافت دارند .

۳ـمیزان سپرده ومحل تحویل ومدت آن دربرك شرائط قیدگردیده است .

۴ـپیشنهادات بایدحداکثر تاساعت ۹صبح‌روزچهارشنبه ۹ر۳ر۴۱ بدفتر ماتریل ستادفرماندهی نیروتحویل ویك‌نسخه ازآن‌نیز تاهمان موقع‌باداره بازرسی مالی ارتش واقع درخیابان سوم اسفند کوچه ارتش تسلیم گردد.

۵ـپیشنهادات واصله ساعت ده صبح همانروز در حضور کمیسیون متشکله درستاد فرماندهی نیروباز وقرائت شده و نیروی‌هوائی درقبول یارد یك یاکلیه پیشنهادات مختار است .

نیروی‌هوائی

فهرست کالاهای وارداتی

ازطریق گشایش‌اعتبارو صددرصدسپرده

در این شماره یك قسمت دیگر از مقررات ارزی واردات که بوسیله‌بانك مرکزی‌ایران اتخاذ شده است بنظر خوانندگان میرسد .

این قسمت مربوط به کالا هائی است که در مقررات‌سال ۱۳۴۰ورود آنها یا فروش ارز برای آنها غیرمجاز بوده و در مقررات سال ۱۳۴۱ورودش مجاز شده است و ورود آنها از طریق گشایش اعتبار اسنادی با دریافت صد در صد سپرده مجاز میباشد .

کالا های شماره تعرفه ۲۶ الف ۱(فقط از طریق موافقت نامه مبادله کالا با کشور های تولید کننده و در مقابل صادرات منظور در موافقت نامه مجاز است) ۲۶ الف ۲ ـ از ۳۱ ج ۱ـ از ۳۱ ج ۲ ـ۳۳ ـ ۳۵ ـ ۴۶ ـ ۴۹ ـ ۵۰ ـ ۵۴ ـ ۵۵ (فقط از طریق‌موافقت نامه مبادله کالا با کشور های تولید کننده و در مقابل صادرات منظور در موافقت نامه مجاز خواهد بود) ـ از ۵۸ د ـ از ۷۰ ب ۱ و ب ۲ ـ ۷۸ ـ ۸۳ب ـ ۵ ـ ۸۴ د ـ ۸۴و ـ۸۶ ـ ۸۸ ـ ۳۹۲ ـ۳۹۳ ـ ۳۹۴ ـ ۳۹۵ ـ ۴۰۰ ـ الف ۱ ـ ۴۰۰ الف ۲ ـ ۴۰۲ ـ ۴۰۳ـ۴۱۱ ـ از ۴۱۲ ب ـ ۴۱۳ ـ از ۴۲۸ الف ۲ و ب ۲ ـ از ۴۳۰الف ـ و ج و د۲ ـ ۴۳۷ ـ ۴۳۸ ـ از ۴۳۹ ج ـ ۴۴۹ ـ ۴۵۰ ـ ۴۵۳ ـ ۴۵۴ ـ ۴۵۸ ـ ۴۶۱ ـ از ۴۸۰ ـ ۴۸۶ ـ ۴۸۷ ـ ۴۸۸ ـ از ۵۱۸ ب ـ از۵۱۸ ب ۳ ـ ۵۳۵ ـ ۵۶۴ ـ از ۵۶۶ الف ـ ۵۶۸ ـ ۵۷۴ ـ ۵۷۵ ـ از ۵۸۰ الف ـ از۵۸۰ج ـ از۵۸۱الف ـ از ۵۸۳ الف ـ از ۵۸۳ ج ـ از ۵۸۸ ب ـ ۵۹۳ ـ از ۶۱۶ ـ از ۶۱۷ ب ـ از ۶۱۷ ج ـ از ۶۱۸ الف ـ ۶۲۲ ـ ۶۲۳ ـ از ۶۴۰ـ ۶۴۸ ـ ۶۴۹ ج ۱ ـ ۶۴۹ ج ۲ ـ از ۶۵۴ ـ از ۶۵۵ ـ ۶۵۶ ـ از ۶۶۲ الف ۲ـ از ۶۶۲ ب ۲ ـ ۶۶۸ ـ (بغیر از ۶۶۸ ب) ـ ۶۷۰ ـ از۶۷۳ ـ ج۲ـ از ۶۷۵ـ از ۶۷۵ ـ از ۶۷۹ ب ـ ج ـ از ۷۱۱ ـ از ۷۲۶ ـ از ۷۲۷ ـ الف ـ از ۷۳۴ ـ از ۷۳۹ ب ـ از ۷۵۴ ـ از ۷۵۵ ـ از ۷۶۹ ـ از ۷۸۴ و ۷۸۴ د ـ از ۸۰۴ (باستثناء چاقوی ضامن‌دار که ممنوع است) از ۸۱۰ ـ ۲ ـ از ۸۱۲ (بغیر از ۸۱۲ د ۹ ـ ه ۱ ـ ه ۲) ـ از ۸۱۸ ح ۱ ـ از ۸۱۹ ب ۱ـ ۸۳۸ ب ـ از ۸۵۴ ـ ۹۳۶ ـ ۹۳۷ ـ ۹۳۹ ـ ۹۴۰ ـ ۹۴۱ ـ ۹۴۲ ـ ۹۴۳ (بغیر از گرمافون) ـ ۹۴۴ ـ ۹۴۵ ـ ۹۴۶ ـ ۹۴۷ ـ ۹۴۸ ـ۹۴۹ ـ ۹۵۰ ـ ۹۵۳ ـ از ۹۶۱ الف ـ از ۹۶۱ ب ـ از ۹۶۳ ب ـاز ۹۷۲ ـ از ۹۸۱ ـ از ۹۸۵ .

از : علی جهانگیر

فرش ایران

دستباف‌بودن وریزه‌کاریهای هنری آن تنهاعلت موفقیت وشهرت‌فرش‌ایران‌است و باید‌حفظ‌شود.

بقیه از شماره پیش

آنچه در فرش یاهر متاع مشابه دیگر اهمیت دارد این است که مشخصات کالا مطابق مشخصاتی باشد که در ورقه سفارش وقرارداد قید شده مثلا وقتی فرش را به اسم رنك نباتی وثابت فروختیم باید رنك فرشهای ایرانی جلب نمود . نقشه ـ نقشه‌های اصیل(کلاسیك) ایرانی از تعداد انگشتان دو دست شده ولی در اثنای حمل بواسطه رطوبت رنك پس داده ومتن سفید را آلوده کرده بود سفیر کبیروقت بااظهار تاسف میگفت ملاحظه کنید با این وضع چگونه میتوان نظر خریداران اروپائی را به‌ثبات ودوام رنك فرشهای ایرانی جلب نمود . (معترضه) در سفارت کبرای ایران در بروکسل فرش نفیسی دیدم که‌از شرکت فرش خریداری

بقیه در صفحه ۱۹

STRICK & ELLERMAN LINE
خط کشتیرانی استریك والرمن
حالت کشتیهای استریك والرمن در بنادر ایران
درتاریخ ۸ مه ۱۹۶۲

نام‌بندر	نام‌کشتی	تاریخ‌ورود تقریبی
بندرعباس	سیتی‌اف باته	درحدود ۱۸ مه
	سیتی‌اف درهام	درحدود ۱۹ مه
	تانگستان	درحدود ۱۹ مه
بوشهر	مرجنت‌دوك	درحدود ۸ مه
	سیتی‌اف باته	درحدود ۸ مه
	سیتی‌اف درهام	درحدود ۱۷ مه
	اورستان	درحدود ۲۳ مه
بندرشاهپور	گرگستان	درحدود ۱۴ مه
خرمشهر	سیتی‌اف درهام	درحدود ۱۰ مه
	مرجنت دوك دفعه۲	درحدود ۱۳ مه
	تبرستان	درحدود ۱۵ مه
	رجستان	درحدود ۱۶ مه
	کرگستان	درحدود ۱۷ مه
	خوزستان	درحدود ۱۹ مه
	گلستان	درحدود ۲۰ مه
	اورستان	درحدود ۲۶ مه
	کرگستان دفعه۲	درحدود ۷ ژوئن
	بردستان	درحدود ۲۲ ژوئن

برای بارگیری بمقصد لندن ـ لیورپول ـ اوروموت گلستان دفعه۲ حدود ۲۰ مه
برای کسب اطلاعات بیشتر به‌آدرس‌اینشرکت مراجعه فرمائید
شرکت گری‌مکنزی محدود
ساختمان امینی ـ خیابان فردوسی
تهران تلفن ۳۰۴۲۶۰ | خرمشهر صندوق پستی شماره ۳

بانك ملی ایران
کوچه برلن
جا برای توقف اتوموبیلهای مشتریان همیشه موجود است
در تمام ساعات سرویس بانك میتوانید براحتی با اتوموبیل داخل محوطه بانك‌شوید.
در شعبه خیابان تخت‌جمشید نیز پهلوی بانك جای کافی برای توقف اتوموبیلها وجود دارد .
چرا شما از این تسهیلات استفاده نکنید ؟
اداره مرکزی بانك ایران وخاورمیانه

دو پرش پرتاب نیزه پرتاب دیسك پرتاب وزنه

مسابقات دو وميدانی دانشجويان پلی تكنيك ـ دانشكده بازرگانی و هنر سرايعالی (انستيتو تكنولوژی)زير نظر فدراسيون دوو ميدانی كشور در روزهای‌سه‌شنبه يازدهم ،پنجشنبه سيزدهم وجمعه چهاردهم ارديبهشت در زمين امجديه انجام شد ودر نتيجه تيمهای هنر سرايعالی ، انستيتو شيمی‌و «جونير كالج» بترتيب مقامهای اول تا سوم را بدست آوردند .

اسامی قهرمانان

ذيلا اسامی قهرمانان اول تاسوم رشته‌های مختلف از نظر خوانندگان ميگذرد .

دو

دو صد متر آقايان صادقی ازهنر سرايعالی ـدرخشان از هنرسرايعالی و بكتاش از انستيتو شيمی .

دو دويست متر آقايان صادقی‌از هنر سرايعالی ـپير سيدی از هنر سرايعالی و بكتاش از انستيتوشيمی.

در دو چهارصد متر آقايان‌زرگر از انستيتو شيمی ـ آيت‌الهی از بازرگانی وملاح از جونير كالج.

دو هشتصد متر آقايان موسسيان از انستيتو شيمی ، كيانی از انستيتو شيمی ورضائی از جونير كالج.

در دو ۵۰۰متر آقايان زرگر از انستيتو شيمی ، ملاح از جونيركالج و شريفی از نساجی بترتيب اول تا سوم شدند .

در قسمت دو ۱۰۰× ٤تيم‌های هنر سرايعالی اول ، جونير كالج دوم و شيمی سوم شدند.

پرش

در پرش طول آقايان صادقی از هنر سرايعالی ، عليرضائی از بازرگانی و درخشان از هنر سرايعالی تا سوم شدند .

در پرش سه گام آقايان ملك‌قاسمی از «جونيركالج» ،باتماقريان از بازرگانی‌وذوالفقاری ازهنرسرايعالی برندگان اول تاسوم بودند .

در پرش ارتفاع آقايان موسوی از هنرسرايعالی ، مستشاری‌از نساجی و شادمان از هنرسرايعالی اول تاسوم شدند

پرتاب نيزه

در قسمت پرتاب نيزه آقايان موسوی از هنرسرايعالی اول ، مستشاری ازنساجی دوم وشادمان‌از هنرسرايعالی سوم شدند .

پرتاب ديسك .

درپرتاب ديسك نيز آقای موسوی از هنرسرايعالی اول شد و آقايان شادمان از هنر سرايعالی و بختيار از «جونيركالج» دوم و سوم شدند.

پرتاب وزنه

موسوی از هرسرايعالی‌برنده اول اين قسمت نيز بود و بختياراز«جونير كالج» وشادمان از هنرسرايعالی دوم وسوم شدند .

وبالاخره تيمهای هنرسرايعالی با ۱۵۳امتياز اول‌ـانستيتو شيمی با ۲۵ امتياز دوم ـجونيركالج با ۱۲۵امتياز سوم‌ـدانشكده بازرگانی‌با ۱۱۰امتياز چهارم‌وانستيتونساجی با۱۱٤امتيازپنجم

كشتی گيران ارتشهای جهان روز اول ورود خود بتهران پس‌از نثار تاج‌گلی بآرامگاه اعليحضرت فقيد بحضورواعليحضرت‌شاهپور غلامرضا پهلوی رياست‌عاليه انجمن ورزشی ارتش رسيدند اين‌عكس از مراسم‌آشنائی ومعارفه كشتی گيران ارتشهای جهان باريا‌ست عاليه انجمن ورزشی ارتش گرفته شده است .

مدير باشگاه شعاع مينويسد (۲)

من نتيجه مسابقات فوتبال را بخاطر حيثيت فدراسيون‌فوتبال قبول دارم ولی..

پيشنهادميكنم يكدوره مسابقه بين شعاع ـ تاج ـ شاهين ـ دارائی انجام شودیك بليط دوسره هواپيما ويك‌چك‌هزار تومانی‌ضميمه اين نامه است

اينك دومين قسمت از نامه آقای شعاع رامنتشرميكنيم ودراين زمينه اگر نظريات ديگری از سوی فدراسيون فوتبال يا باشگاهها برسد بيطرفانه درج خواهيم‌كرد.

ورزش

علت عدم پيشرفت و توسعه‌ی‌ورزش ايران باوجود استعداد بی مانندجوانان وتوجهات و كمكهای‌بی‌دريغ اعليحضرت همايونی بايد در همين علت بظاهرساده و كوتاه جستجو كرد ، آنها از لحاظ صوری كار خود را انجام داده‌اند ديگر مرض دارندكه برای خودشان كار و زحمت‌و دردسر فوق‌العاده‌ای درست بكنند ؟

بهر حال اينجانب هم بسهم خود نتيجه‌ی مسابقات اين دوره فوتبال‌را صرفا بخاطر حفظ پرستيژ ورزش و بخصوص فدراسيون فوتبال قبول‌دارم ولی راه حل ديگری پيشنهاد ميكنم تا همگان از شك و ترديد بيرون‌آمده واساسا معلوم ميشود كه‌هريك‌ازتيم های شعاع ـ تاج ـ شاهين ـ دارائی تاچه حد استحقاق برتری داشته وچقدر امتياز دارند :

باشگاه شعاع بدين وسيله‌مقدمتا يك بليط دو سره هواپيما كه از آژانس مسافرتی و حمل نقل«پرس پليس » (خيابا ن‌ويلا شماره ۷۳ بعنوان روزنامه اطلاعات سرويس ورزشی خريداری كرده است (از تهران بپاريس و از پاريس‌بالعكس) و علی‌الحساب يك چك‌بمبلغ ده‌هزار ريال به پيوست تقديم كه برای مخارج ۱۵ روزه اقامت يكنفر رادر تهران در اختيار سازمان ورزشی جريده شريفه اطلاعات ميگذارد تا از يك داور بين‌المللی دعوت شودو اين‌چهار تيم‌يك‌دوره‌مسابقات‌دوره‌ای و دوستانه بنفع سيل زدگان انجام دهند.

درآمد اين مسابقات (در صورت اجرا) پس‌ازوضع مخارج بلاشك تا يك ميليون‌ريال هم‌قابل پيش‌بينی است و اين رقم كوچك و كمی نيست لااقل گوشه‌ای از خرابيها را آباد وبسهم خود مرهمی بر زخم های عده‌ای از هموطنان ما كه واقعا استحقاق كمك و مساعدت رادارند خواهد گذاشت و گذشته از اينكه افتخار ايـن اقدام نيك نصيب آن جريده شريفه وفوتباليست‌ها خواهد شد. مردم نيزهم « دلاوران خودرا بهتر شناخته »و هم خواهند دانست كه رشته داوری مسابقات درايران تاچه اندازه صحيح و قابل اعتماد است .

تنها كلاس داوری

در خاتمه اينرا بايد اضافه كنم

كه داورا ن‌ما را عموما جوانان‌بسيار خو ب‌و با ايمان تشكيل داده‌اند . ولی صرفا « خوبی »و «با ايمانی » نميتواند ملاك عمل ومجوزی برای قضاوت قرار گيرد . داوران فعلی تنها يك كلاس داوری ديده‌اند در صورتی كه اينكار نيازمندبسابقه‌ی ممتد بازی و تجربه عملی بسيار ميباشد بايد يك بازيكن با سابقه و تجربه‌دار بود تا با ديدن كلاس داوری يك داور مبتدی و مقدماتی شد بقول شاعر :

مدنكته غير حسن بيايد كه‌تاكسی مطلوب طبع‌مردم صاحبنظر شود .

آری شرائط بسياری بايد تايك نفر بتواند مسابقه‌ای را هر قدر هم كه كوچك و محدود باشد داوری كند ، اينها مقصر نيستند جوانند و بی تجربه و هنوز فرسنگها باوادی داوری فاصله دارند ولی چون درجال حاضر داور واجد صلاحيتی را دستگاه به بازی نميگيرد ، طبعا ميدان از آن اينان ميباشد .

د رگذشته ما داوران بسيارخوب و مطلع و بی نظری همچون‌رهبری‌ـ صدقيانی‌ـ نصيری وغيره داشتيم كه بعلت مساعد نبودن محيط دلسرد گشته و رفته رفته ميدان را ترك گفتند و ديگران هم كه جز اين نمی خواستند بسراغشان نرفته و بخيال استفاده از يك عده داورجديد افتادند و نتيجه همين است كه ملاحظه ميفرمائيد اين وضع داوری است و آنهم وضع پيشرفت‌ورزش .

بهر حال اميدوارم كه اين‌پيشنهاد ساده و عملی اينجانب كه متضمن يك اقدام نيك و مفيد اجتماعی‌است مورد قبول سايرين نيز قرار گرفته و در اين موقعيت خاص روح ورزشكاری خويش را بمنصه ظهورو بروز برسانند بدون واهمه‌از شكست ويا موفقيت در اين دوره مسابقه‌ی دوستانه صرفا بخاطر سيل‌زدگان و آزمايش قدرت‌قضاوت داوران‌ايرانی فوتبال با ما هم آهنك گردند.

(شعاع)

بسكتبال تهران

بقرار اطلاع از فدراسيون‌بسكتبال كشور در نيمه دوم ارديبهشت ماه مسابقات بسكتبال انتخابی تيم تهران جهت شركت در مسابقات قهرمانی كشور و انتخاب‌تيم ملی بسكتبال ايران انجام ميگردد .

شناگران ميتوانند از استخرهای شهرداری استفاده كنند

چون استخرهای پارك خيام ، پارك شهر ، پارك جنوب خيابان شوش آماده استفاده‌است لذا از اول خردادماه سال جاری درمقابل اخذ ده ريال بهر شخصی كه مايل باشد اجازه داده ميشود صبح يابعد ازظهر دراستخر شنانمايد .

آـ۳۸۵۰ شهردار تهران

تاريخ‌امتحانات۱۸واحد ـ امتحانات‌عمومی‌وزبان‌فوق‌ليسانس

موسسه علوم اداری وبازرگانی

امتحانات ۱۸ واحد از ۱تا ۷ خرداد وامتحانات عمومی و زبان از ۲۰ تا۳۱ تيرماه انجام خواهد شد داوطلبان ميتوانند برای امتحانات ۱۸ واحد تاآخر ارديبهشت وبرای امتحانات عمومی و زبان تا ۱٦ تيرتقاضای ثبت نام نمايند ضمنا چون امتحانات بعدی در بهمن ماه انجام خواهدشد برای دانشجويان قديمی كه‌طبق تصويب شورای دانشگاه فقط تا شهريور ۱۳٤۱ميتوانند امتحانات عمومی وزبان و۱۸ واحد ورساله خودرا بگذرانند اين آخرين فرصت خواهدبود .

معاون موسسه علوم اداری‌وبازرگانی دانشكده حقوق و علوم‌سياسی واقتصادی ـ دكتر محمد سام ۱ـ۳ آـ۲۸۱۸

گودير

نحقيقات بيشتر برای محصول عالیتر

GOODYEAR

اطلاعات بخاطر كمك‌بسيلزدگان

دربرگزاری مسابقه بين‌المللی كشتی ارتشهای‌جهان همكاری ميكنند

شما هم خواننده عزيزفراموش نكن‌كه عوايد اين مسابقه بسيلزده‌جنوب شهر تعلق دارد

آگهی احضار

پيرو آگهی منتشره در روزنامه اطلاعات‌راجع بدرخواست افرازآقای زين العابدين عظيمی و غيره نسبت به اراضی از پلاك ٦۹۰۳ محكوم به پيمان بمظيميها پرونده ۳۲ر٤۰٦ به بانوان‌و آقايان عباس‌شريفی غلامرضا دهقانی ـ فريدون كدخدا ـ خداداد نميرانيان ـ ژيناگور كيان ـ حسين ايزدی‌شريف آبادی ـ محمد ابراهيم بهنام ـ جهانگير مشگين ـ عباس شاوليان‌ـ احمد صمديان‌ـ علی‌الستی مهين‌الوندی ـ سرهنگ عليقی بلوری مهدی و جلال و عبدالله رهنما ـرضا طباطبائی‌ديبا‌ـ ميرصدرالدين‌افتخاری عباسعلی و حسنعلی و علی اكبر و موسی و زيبنده و خورشيد كلاه و معصومه (موچول) سيازگار ـ مسعود اتحاديه ـ ست‌بطروشيان ـ محمود و احمد و محمد واعظم و معصومه آقائی ـغلامعلی سميع ـ رضابحرينی عزيزه صدری ـ فرنگ و ايراندخت مستشار نژاد ـ اقدس و زهرا و خديجه و صغری و بتول قناعتی‌ايران عظيمی ـ مهيندخت قراگزلو خديجه غروی اخطار ميشود روز ..ـشنبه ۱۰ر٦ر٤۱ساعت ۱۰سه‌ربع صبح‌برای اجراء قرار افراز در دادگاه شعبه ششم بخش تهران حاضر شويد مدير دفتر دادگاه ٦ بخش تهران

آـ۲٦۷۹

اطلاعات كودكان مجله محبوب دختران و پسران امروز منتشر شد

اطلاعيه

بمنظور توسعه وترويج وبالا بردن سطح‌هنرهای ملی و برقراری ارتباط مستقيم هنرمندان ارزنده با سازمانهای هنری وهنرشناسان ايرانی و خارجی به اطلاع هنرمندان خاتم‌ساز ـ منبت‌كار ـ حكاك ـ نقره ساز ـ نقاش ـ مينيانورساز‌ـ تذهيب‌كار‌ـ كاشی ساز مجسمه ساز ـ قلمزن‌ميرساند كه هنرهای‌زيبای‌كشور غرفه و فروشگاه مجهزی درفروشگاه فردوسی‌تاسيس نموده است وتهيه‌كنندگان هنرهای ظريفه می توانند آثارخودرامستقيما بدفتراداره‌آموزش وهنرهای‌ملی هنرهای زيبای‌كشورتحويل ورسيددريافت‌كنند.آثار ارسالی‌پس‌ازرسيدگی‌درشوراهای‌مربوطه‌برای‌فروش‌به فروشگاه تحويل خواهدشد. آـ۳۸۸٦ ۱ـ۲

آگهی مناقصه دوخت لباس تابستانی

شهرداری تهران دستمزد دوخت لباس تابستانی نفرات لباس‌بگير را از طريق مناقصه واگذار مينمايد داوطلبان شركت درمناقصه بايستی قبلا باداره كارپردازی شهرداری مراجعه و پس از دريافت برگ‌مشخصات و شرايط مناقصه و اطلاع از تعداد ملبوس پيشنهاد خودرا تنظيم و تاساعت ده ونيم صبح روز دوشنبه هفتم خردادماه ٤۱ بصندوق آگهی مناقصه شهرداری تسليم نمايند .

پيشنهادهای واصله درساعت يازده صبح همانروز در كميسيون بدوی مناقصه باز وخوانده خواهد شد . پيشنهاددهندگان بايستی‌مبلغ پنجاه هزارريال بعنوان وديعه نقدا بصندوق درآمد شهرداری پرداخت و قبض رسيد آنرا ضميمه پيشنهاد خود بنمايند (تضمين‌نامه بانك معتبر لااقل بمدت سه‌ماه مورد قبول می‌باشد).

حضور پيشنهاددهندگان در جلسه مناقصه آزاد بوده و شهرداری تهران در رد ياقبول يك ياكليه پيشنهادهای واصله آزاد می‌باشد .

آـ۳۸۵۲ شهردار تهران

اطلاعات نیازمندیها

استخدام

On demande traducteur ou traductrice expérimenté (e) du persan en français connaissant la dactylographie. S' adresser au "Journal de Téhéran" de 10 heures à midi.

بتعدادی زن ومرد جوان جهت کار وزیتونی نیازمندیم اشخاصیکه‌آشنائی بزبان انگلیسی داشته باشند حق‌تقدم دارند . آدرس تخت‌جمشید چهارراه بهار کاشی ۱۵۰ صبحها مراجعه‌شود بعدازظهرها از ساعت ٤ الی ۸ بتلفن ٦۹۲۰۳ مکالمه شود
۱ـ۳ آ ـ ۵۱۵

بیك نفر سگر تر که بزبان‌فرانسه آشنائی کامل داشته و از عهده ترجمه و تحریر نامه و ماشین نویسی‌بفرانسه برآید نیازمندیم تریکو بل نادری تلفن ٤٦۸۹٦
۱ـ۲ آ ـ ۵۲۸

استخدام

گل‌بیخار جهان مردم صاحب‌هنرند موسسه‌هنری جم بعده‌ای هنرپیشه و خواننده نیازمند است و ضمنا علاقمندان رشته های گریم ـ آواز ـ تآتر ـ سینما میتوانند مجانا ازکلاس ها استفاده نمایند . شاهرضا مابین پل چوبی و درختی .
۱ـ۵ آ ـ ۵۵۲

مکانیك لازم است

یکنفر میکانیك که اطلاعات کافی و ضامن‌معتبر داشته باشد مورداحتیاج است تلفن ۳۱٦۷۸
۱ـ۲ آ ـ ۵٤۲

بدونفر دکتر داروساز

بامجاز احتیاج است بشرکت ـ مینوئی ناصر خسرو کوچه مسجد نور مراجعه فرمایند .
آ ـ ۲٦٦۷

یك خانم ماشین نویس که

بشورت‌هند آشنا باشد و انگلیسی خیلی خوب بداند و سابقه کار و تجربه نیز داشته باشد برای صبح و عصر و یا فقط عصر ها استخدام میشود .
دارندگان شرایط فوق بشرکت ـ ایرانشهر ـ خیابان فردوسی نزدیك میدان فردوسی جنب انجمن فرهنگی ایران و انگلیس شماره ٤٦ مراجعه نمایند .
آ ـ ۳۸۱۰

ویزیتور تبلیغاتی

بچند نفر جوان تحصیل کرده که تا حدودی بزبان انگلیسی آشنائی داشته باشند برای ویزیتوری امور تبلیغاتی مورد نیاز است . واجدین عصرها با تلفن ۳۱۵۲۳ تماس حاصل نمایند .

آگهی استخدام

شرکت‌ملی نفت ایران برای‌خدمت در جنوب بافراد زیر نیازمند است:
۱ـ کارشناس برآورد (هزینه و مقادیر ساختمانی) با پنج سال سابقه کار .
۲ـ ناظر امور پیمانکاری دارای لیسانس در مهندسی ساختمان با پنج سال سابقه کار .
۳ـ دبیر رشته برق دارای دیپلم فنی با سه سال سابقه تدریس .
٤ـ پزشك متخصص اطفال با دو سال سابقه کار
۵ـ دبیر مهندسی برق دارای ـ لیسانس در مهندسی برق با پنج‌سال سابقه کار .
۳ـ دبیر رشته برق دارای دیپلم ـ چ۱ تا ۱۰٤۱۷۵ در اتوبوس ازجیب آینجانب سرقت شده و مراتب کتبا ببانك در همانموقع اطلاع داده و نظر باینکه اخیرا شخصی در مقام سوء استفاده از یکی از شماره های‌فوق برآمده لهذا برای‌استحضار عموم آگهی میشود که شماره های فوق از درجه اعتبار ساقط است .
آ ـ ۲٦۷۷

چك شماره ۱۳۲۸ بانك‌رهنی

شعبه غرب بنام موسی کلیمی خدادادیان که پشت نویسی آن بنام آقاجان روحی بمبلغ ۳٤٦۲۰ ریال باشناسنامه و مبلغی وجه نقد و اسناد و غیره از منزل اینجانب آقاجان روحی بسرقت رفته و چك مزبور از درجه اعتبار ساقط است.
آقاجان روحی
آ ـ ۲٦۵۹

تلفنهای مورد نیاز

آتش نشانی ٤٤٤٤٤
اداره راهنمائی ۳۰۳٦۱٤
سر کلانتری ٤۹۱٦۱
سازمان آب تهران ۵۱۰۰۰
اطلاعات راه‌آهن ۵۱۰۵۱

فروش اتومبیل

بازرگانی امیرکبیر

اتومبیل دلخواه شما را تهیه یا معاوضه مینماید مقابل کوچه میرزا ـ محمود وزیر تلفن ۵۸۱٤۹۹ مرتضوی یزدی
۱ـ۲٦ آ ـ ٤۷۰

بنگاه کبیر بورس بنز ۵۳۰٦۵
۱ـ۲٦ آ ـ ۳۸۵

بورس اتومبیل حکیمی

مرکز خریدو فروش ومعاوضه اتومبیلهای تمیز بقیمت روزخیابان پهلوی مقابل کافه شهرداری تلفن ٦۸۹٤۸ مراجعه فرمایند .
آ ـ ۵۰ ۱ـ۳۰

بورس معاملات اتومبیل

آژانس ۹۰۰ تلفن ۷۰۲۵۲
آ ـ ۳۲۱

فروشگاه تهران ماشین احد

انواع اتومبیل نقد واقساط ٦۱۰۸۹
۱ـ۱۰ آ ـ ٤۵٦

جیپ جنگی ٤۱

تمیز آزمایش شده راهنمائی تهران بفروش میرسد تلفن ۳٦٤۹۲
۱ـ۳ آ ـ ۵۲۳

تعمیرگاه اتومبیل‌آلمانی

مجهز به آخرین سیستم‌دستگاههای تعمیرات افتتاح شد خیابان شمیران مقابل بی‌سیم تلفن ۷۱٦۱٦۱
۱ـ۱۵ آ ـ ٤۹۷

اتومبیلهای کمپرسی

پانزده دستگاه شورلت کمپرسی از مدل ۵۵ تا ۵۹ خیلی سالم و مرتب نقد و اقساط بفروش میرسد اول خیابان اکباتان از طرف لاله‌زارمقابل سینما تابان فروشگاه اتومبیل صفا تجارتخانه محمود قماشچی
۱ـ۳ آ ـ ۵٤۰

لوازم یدکی اصلی فورد

تجارتخانه شالچی فروشگاه لوازم یدکی فورد امیرکبیر (چراغ برق) ساختمان شالچی ۳۰۵۳٦۵ ـ ۳۰٤۵۷۰
۱ـ۲٦ آ ـ ٤۸٤

لوازم یدکی واصلی جیپ

خیابان امیر کبیر کاشی ۱۲۰ ـ فروشگاه‌خیراله رحیمی تلفن۳۵۱٤۲
آ ـ ۵٤۷

خرید اتومبیل

بنز دیزل موقت خریداریم ۵۳۰٦۵
۱ـ۲٦ آ ـ ۳۸٦

فروشگاه جبهه‌دار
ازاسقندوچوب‌وپلاستیك بطور نقد واقساط
تلفن: ٦۱۰۰۲

گم شده

در تاریخ ۱٦ مهرماه ۱۳٤۰

بین ساعت هفت و نیم تا هشت بعد از ظهر از ایستگاه خط‌اتوبوس شمیران از چهار راه پهلوی تاپمپ بنزین دفترچه چك بانکی این جانب شکرالله فرحان حساب ۱٤۳٦ بانك مرکزی تهران از شماره‌های ۱۰٤۱۷۰ چ۱ تا ۱۰٤۱۷۵ در اتوبوس ازجیب آینجانب سرقت شده و مراتب کتبا ببانك در همانموقع اطلاع داده و نظر باینکه اخیرا شخصی در مقام سوء استفاده از یکی از شماره های‌فوق برآمده لهذا برای‌استحضار عموم آگهی میشود که شماره های فوق از درجه اعتبار ساقط است .
آ ـ ۲٦۷۷

چك شماره ۱۳۲۸ بانك‌رهنی

شعبه غرب بنام موسی کلیمی خدادادیان که پشت نویسی آن بنام آقاجان روحی بمبلغ ۳٤٦۲۰ ریال باشناسنامه و مبلغی وجه نقد و اسناد و غیره از منزل اینجانب آقاجان روحی بسرقت رفته و چك مزبور از درجه اعتبار ساقط است.
آقاجان روحی
آ ـ ۲٦۵۹

تلفنهای مورد نیاز

آتش نشانی ٤٤٤٤٤
اداره راهنمائی ۳۰۳٦۱٤
سر کلانتری ٤۹۱٦۱
سازمان آب تهران ۵۱۰۰۰
اطلاعات راه‌آهن ۵۱۰۵۱

جویای کار

راننده پایه۲ همگانی‌تهران

جوانی‌متاهل باداشتن‌شش ابتدائی خاتمه خدمت جویای کار است‌لطفا به‌شماره‌تلفن ۵۲۳٦۳ مراجعه‌فرمائید

رستورانهای خانوادگی

رستوران ژاله
چلوکباب مطبوع
بدون دریافت سرویس
جنب سینما متروپل تلفن ۳۲۳۳۱

مالک تیمارستان دیرمتوسل وخیاطی مسعودی جای‌اداره خیابان خیام چاپخانه اطلاعات

معاملات پول

هر قدر پول بخواهید

باورقه مالکیت رجوع‌فرمائید لاله‌زار ۳۹۷۸٤ به‌بنگاه‌کوشان
آ ـ ۲۱٤٤ ۱ـ۱۲

پول

دفتر مشاور مخصوص پول

فقط متخصص در امور پول‌شرطی است در حال حاضر بهترین مبیع‌های درجه اول طهران را باسهولت در اختیار دارد هم برای پول گیرنده و هم برای پول دهنده لطفا تلفنهای ـ ۳۰۵۵۸۱ و ٤۱۷۷۲ مشاوره و آدرس خیابان نادری داخل قوام السلطنه پاساژ نوبهار شماره ۹ طبقه دوم مراجعه فرمائید .
آ ـ ۵۵۱

معاملات تلفن

هربوع شماره تلفن نقد و اقساط خرید و فروش میشود تلفن ۵٦۳۲۹

تلفن٤وه٦و۷ خریداریم تلفن۵٦۳۲۹

هرنوع شماره تلفن

خرید وفروش میشود تلفن٦۰۱۸۳
۱ـ۱٦ آ ـ ۱۵٦

تلفن وفیش‌تلفن خریداریم۶۰۰۲۵
۱ـ۳۰ ۱۱ آ ـ ۱۱۸

تلفنهای ۳۰۲ ٤ ، ۵ ، ٦ ، ۷ ، ۸خریداریم گلوبندك تلفن ۲۹۱۸۷
۱ـ۲٦ آ ـ ۳۹۹

بفروش میرسد

اراضی کوچك در تجریش

مشجر بر خیابان تلفن ۸۵۱۵۷۲
۱ـ۱۰ آ ـ ۱۵۰۱

زمین فروشی شمیران بالای قصر صاحبقرانیه

قطعات هزار متری رجوع فرمایند لاله زار ۳۹۷۸٤ به:

بنگاه کوشان

۱ـ۵ : آ ـ ۲۸۸۰

خانه فروشی

واقع در خیابان نواب دارای چهار اطاق برق و آب بقیمت نازل بفروش میرسد تلفن ۷۰۲۵۲
۱ـ۵ آ ـ ۵۳۹

حیاط کوچك نقد واقساط

یك حیاط کوچك با برق و تمام لوازم واقع در شمال شرقی تهران بقیمت ۲۲۰ هزار ریال نصف نقد و نصف اقساط بفروش میرسد تلفن ۳۱٦۷۸
۱ـ۳ آ ـ ۵٤۱

آگهیهای متفرقه

سفارش بشکه چوبی۷۱۸۲۱

۱ـ۳۰ ۱ـ۲۰۱

جرثقیل توکل

میدان‌شاه تلفن ۵۸۲۸ ـ۵۰٦۹۱
۱ـ۲٦ آ ـ ۲۲٤

سشوار کادوس

فروشگاه کادوس‌تلفن۴٤۵۷۷
۱ـ۳۰ آ ـ ۲۱۸

بنگاه عدل جلالی

انبار موتورآلات تلفن۵۹۸٦۰
۱ـ۲٦ آ ـ ۱٦٤

شین آب

آب تصفیه آشامیدنی و ساختمانی با تانکر های ۸ـ۷ وه متری تلفن ۳۸۸۲۵ ـ ۸۲۲۹۹۷
آدرس ـ خیابان شهناز چهارراه صفا شرقی کاشی ٤٤٤
۱ـ۲٦ آ ـ ۲۳۲۹

جوجه کباب و مرغ پرکنده

ماشینهای‌جوجه‌کشی‌و لوازم‌مرغداری کشور طیور ـ سه راه امین حضور
آ ـ ۵٤۸

فروش اثاثیه

نمایشگاه شرکت‌مبل عظیمی

نقدواقساط با ضمانت ۵سال خیابان شمیران‌پائین‌تر ازچهارراه‌قصر ۷۰۳۳۲
آ ـ ۲۷٤

خانواده های محترم

اگر چنانچه تصمیم بخرید تلویزیون یخچال ضبط صوت قالی مبل وسایر لوازم زندگی را دارید متمنی است قبلا بنمایشگاه ایران کالا مراجعه فرمائید چون مقداری از اجناس فوق را که از منازل و دست دوم خریداری نموده‌ایم بقیمتی که شما هرگز باور نمیفرمائید بفروش میرسانیم نشانی تهران خیابان شاه چهارراه گلشن نمایشگاه ایران کالا تلفن ٤۵٦۸۹

معاوضه فرش کهنه بانو

برای معاوضه فرش های کهنه و مستعمل به قالیهای نو با قیمت‌تجارتی بخیابان مهران فرش فروشی رئیسیان مراجعه فرمائید تلفن ۳۰۳۰۵۲
۱ـ٦ آ ـ ۵۱۲

خرید اثاثیه

یخچال ـ تلویزیون ـ فرش

در منازل خریداریم پشت شهرداری فروشگاه شاهین تلفن ۳۰۵۳۸۸
۱ـ۲٦ آ ـ ۲۱۷

فروشگاه ایران کالا

قالی
یخچال
تلویزیون
ضبط صوت
رادیوگرام وسایر لوازمات برقی شما را

بقیمت عادلانه خریداریم لطفا بفروشگاه ایران کالا خیابان شاه چهارراه گلشن تلفن ٤۵٦۸۹ مراجعه فرمائید .
آ ـ ۳۲۵ ۱ـ۲٦

یخچال ـ تلویزیون ـ قالی

واثاثیه منزل شمارا بقیمت‌عادلانه خریداریم خیابان‌امیرکبیر سه‌راه‌امین حضور فروشگاه حاجیان تلفن۵۲۷۲۷
۱ـ۳۰ آ ـ ۲۹۲

فرش کهنه ونو

دردر منزل خریداریم ۸۲۱۸۵۵رضوی
۱ـ۳۰ آ ـ ۲۷۸

فروشگاه خالقی

قالی
یخچال
تلویزیون
ضبط صوت
رادیو گرام
وسایر لوازمات برقی‌شمارا

بقیمت عادلانه خریداریم لطفا بفروشگاه خالقی امیر کبیر سه‌راه امین حضور ۵۱۲۷٦ مراجعه‌فرمائید
۱ـ۲۰ ۱ـ۲٤۵

یخچال و تلویزیون

وسایرلوازم‌برقی درمنزل‌نقدا خریداری میشود فروشگاه آمپر ٤۹٦۹۸
۱ـ۱۰ آ ـ ۵۰٤

خرید قفسه فلزی

شرکت سهامی کارخانجات شیشه ایران تعداد سیصد عدد قفسه فلزی جای لباس کارگران را برطبق نمونه موجود تحویل محل کارخانه خریداری مینماید ـ موسساتی که حاضر بفروش آن هستند میتوانند پیشنهادقیمت خود را به ضمیمه ده‌هزار ریال سپرده‌نقدی تا ساعت ده‌روز دوشنبه۲٤ اردیبهشت ماه بدفتر کارخانه واقع در خیابان سیلو تسلیم نمایند پیشنهادات در همان روز باز و قرائت خواهد شد .
شرکت سهامی کارخانجات‌شیشه‌ایران
۱ـ۲ آ ـ ۳٦۱۲

واگذار میشود

یك باب مغازه

بابرق‌سه فازو آب واقع دربهترین نقطه خیابان منوچهری واگذار می شود طالبین به خیابان منوچهری ـ شماره ٦۰ ـ فروشگاه نوابی مراجعه فرمایند .
۱ـ۲ آ ـ ۵۳۸

قابل توجه شرکتها وادارات دولتی

آپارتمان مجلل ٤ طبقه دارای ۲۹ اطاق بزرگ و کوچك باتمام وسائل در بهترین محل شاهرضا بر خیابان برای اجاره باشرایط مناسب واگذار میشود طالبین به تلفن های ٤۵۸۸۸ـ ٦٦۱۳۲ ـ ۳۹۹۹۱ مراجعه‌نمایند .
آ ـ ۳۸٦۰

اجاره داده می شود

خانه و آپارتمان در سمال سمهر جهت اجاره و رهن و تصرف موجود است‌آژانس ۹۰۰ تلفن ۷۰۲۵۲
۱ـ۱۰ آ ـ ٤۳۵

اجاره داده میشود

یکدستگاه آپارتمان طبقه اول واقع در خیابان روزولت کوچه هدایت ـ شماره ٦۰ دارای ۵ اطاق و کلیه لوازم حمام ، دیوترم و برق و تلفن و گاراژ با آب لوله کشی و حیاط بزرگ اجاره داده میشود طالبین به تلفن ۸۲۱۲۰۷ یا در محل مراجعه فرمایند .
۱ـ۳ آ ـ ۲۷۰۷

یك ساختمان سه طبقه

۸ اطاق حمام ۲۰۰ متر باسایرلوازم مقطوع ۷۵۰ تومان باجاره واگذار میشود خیابان ژاله آب‌سردار کوچه سیمین کاشی ۲۸
۱ـ۲ آ ـ ۲۵٦۷

اجاره داده میشود

یك دستگاه آپارتمان دارای سه اطاق حمام ـ آشپزخانه برای‌سکونت یا شرکت در خیابان کوشك (جنب فردوسی)اجاره داه‌میشودتلفن۳٤۹۱۳ یا کاشی شماره ۹۰ مراجعه‌شود .
۱ـ۲ آ ـ ۲٦٦۵

چند دستگاه ساختمان بزرگ و کوچك‌اجاره داده میشودتلفن۷۲٦۷۸
۱ـ۳ آ ـ ۵٤۳

یکدستگاه آپارتمان سه اطاقه در طبقه‌اول واقع‌درخیابان تخت‌جمشید چهار راه بهار ضلع جنوب شرقی پلاك ۵۰۳ و ۱۲۳ بمنظور مطب ـ دفاترکار اجاره داده میشود طالبین بمحل مراجعه نمایند .
۱ـ٦ آ ـ ۵٤٤

تلفنهای اطلاعات

تلفنخانه ۳۰۰۱۱ الی ۳۰۰۱۹
شعبه آگهی ها۳۰۲٦۳۳ ـ ۳۰۵۱۰۸
شعبه آبونمان ۳۰۰۱۰
شعبه شهرستانها ۳۰۵۰٦۷
اطلاعات هفتگی ۳۰٤۸۷۸
اطلاعات کودکان ۳۰۳۳۱۳
سرویس حوادث ۳۰۳۵٦۹
سرویس اقتصادی ۳۰٤۵۹۱
اطلاعات بانوان ٦۹۷۱۵
مجله الاخاء ۳۱۰۷۹
کانون آگهی طوطی نو۳۰٤۵۹۳

آموزشگاه دخترانه

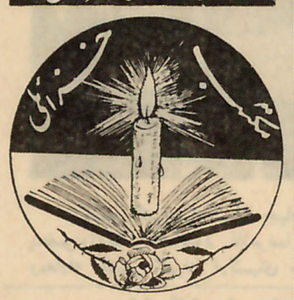

آموزشگاههای دخترانه و پسرانه خزائلی شاه آباد کوچه ظهیرالاسلام
۱ـ۲٦ آ ـ ۳۹٦

کلاسهای مسابقات فنی‌و علوم وحقوق وادبیات‌پزشکی ایر است. کلاس خزائلی

آ ـ ۵٤۵

آموزشگاه تهران

برای امتحانات متفرقه آبانماه ٤۱ تحت‌نظر دبیران‌مجرب ثبت‌نام مینماید سه‌راه تخت جمشید جاده قدیم‌شمیران
۱ـ۱۰ آ ـ ۵۱٤

آموزشگاههای فنی

آموزشگاه عالی خیاطی و هنری موزون

دوره‌کامل خیاطی را بامتد گرلاوین درکمترین مدت زیرنظر دبیران مبرز بسبك مدرسه گرلاوین پاریس ببانوان و دوشیزگان می‌آموزد شاهرضا پل چوبی تلفن ۳۰۲۰۸۷
۱ـ۸ آ ـ ۵۱۱

ماشین نویسی‌ربانی شاه‌آباد

آموزشگاه مورد اعتماد تلفن ۳۷۱۳۵
۱ـ۱۵ آ ـ ٤٤۸

داوطلب پذیرفته میشود

اشخاصیکه دارای‌استعداد کارهای فنی میباشند بآدرس زیر مراجعه و در کلاسهای یخچال و تهویه هوا و رادیو و تلویزیون ماشین نویسی ـ فارسی ولاتین شرکت‌نموده داوطلبان برای ثبت نام همه روزه از ۹ تا ۱۲ ۳ تا ۹ بعد از ظهر به لاله زار نو بعد از چهارراه مهنا شماره ٦۹ کانون فرهنگی داراب تلفن ۳۱۷٦٤ مراجعه نمایند .
۱ـ۵ آ ـ ۵۱۸

فقط در کانون‌فرهنگی‌پارس

میتوان علم رادیو و تلویزیون را بطور کامل فراگرفت سعدی شمالی پلاك ۲۳ کاشف
آ ـ ۵٤٦

آموزشگاههای فنی

آموزشگاه عالی خیاطی و هنری موزون

دوره‌کامل خیاطی را بامتد گرلاوین درکمترین مدت زیرنظر دبیران مبرز بسبك مدرسه گرلاوین پاریس ببانوان و دوشیزگان می‌آموزد شاهرضا پل چوبی تلفن ۳۰۲۰۸۷
۱ـ۸ آ ـ ۵۱۱

ماشین نویسی‌ربانی شاه‌آباد

آموزشگاه مورد اعتماد تلفن ۳۷۱۳۵
۱ـ۱۵ آ ـ ٤٤۸

داوطلب پذیرفته میشود

اشخاصیکه دارای‌استعداد کارهای فنی میباشند بآدرس زیر مراجعه و در کلاسهای یخچال و تهویه هوا و رادیو و تلویزیون ماشین نویسی ـ فارسی ولاتین شرکت‌نموده داوطلبان برای ثبت نام همه روزه از ۹ تا ۱۲ ۳ تا ۹ بعد از ظهر به لاله زار نو بعد از چهارراه مهنا شماره ٦۹ کانون فرهنگی داراب تلفن ۳۱۷٦٤ مراجعه نمایند .
۱ـ۵ آ ـ ۵۱۸

فقط در کانون‌فرهنگی‌پارس

میتوان علم رادیو و تلویزیون را بطور کامل فراگرفت سعدی شمالی پلاك ۲۳ کاشف
آ ـ ۵٤٦

کلاسهای دفترداری

کلاسهای حسابداری و دفترداری دوبل زیرنظر آقای‌اعتمادیه متخصص معروف حسابداری شما رابرای استخدام در موسسات آماده میکند.

کاخ دانش

خیابان نادری پاساژ معتمد
خیابان فرانسه کوچه مرجان

کلاس مکانیك ساده اتومبیل

جهت خانمها و آقایانیکه‌رانده‌اتومبیل هستند کلاسی برای تعلیم اصول کلی کار اتومبیل‌با همکاری کمپانی فولکس واگن تشکیل می گردد . در این کلاس که بطور علمی و عملی طرز کار اتومبیل‌را بشما می آموزد شرکت کنید تا در مسافرتها همیشه‌خیالتان راحت باشد .

کاخ دانش

خیابان فرانسه کوچه مرجان
خیابان نادری پاساژ معتمد

کلاس خیاطی

دوره جدید کلاس خیاطی با متد گرلاوین پاریس زیر نظر استاد فارغ‌التحصیل از پاریس بزودی تشکیل می شود . قبلانام نویسی کنید .

کاخ دانش

خیابان نادری پاساژ معتمد
خیابان فرانسه کوچه مرجان
آ ـ ۳۸۲٤

تبریك

وصلت‌فرخنده دوشیزه‌اشرف پیك باآقای‌حسن لطیفی قهرمان‌ژیمناستیك کشور را صمیمانه تبریك میگوید .
وصالی و بانو
آ ـ ۲٦۸۷

تقویم اطلاعات

سه‌شنبه‌هیجدهم اردیبهشت ۱۳٤۱
سه‌شنبه سوم ذیحجه ۱۳۸۱
سه شنبه هشتم مه ۱۹٦۲
اذان صبح ساعت ۳ و ۲۲ دقیقه
طلوع آفتاب ساعت ۵ و ۵ دقیقه
غروب‌آفتاب ساعت ۱۸ و ۵۷دقیقه

آموزشگاههای رانندگی

هنرستان فنی پرستو

مرکز آموزش صحیح‌رانندگی و میکانیکی شاهپور چهارراه گمرك‌تلفن ۲۳۹۱٦
آ ـ ۳۵۱ ۱ـ۲٦

آموزشگاه رانندگی تهران

منیره زیر نظر کاوه‌محلاتی۲۵۸۸۸
آ ـ ۳۲۳ ۱ـ۲٦

آموزشگاه‌رانندگی‌مهرشمیران

تجریش تلفن ۸۵۲٤۷۷
۱ـ۲٦ آ ـ ۳۱٦

مؤسسات رانندگی و میکانیکی‌شهاب

۱ـ شاهرضابین سینمادیانا وپالازا تلفن ٦۱۲۲۱ ویژه دانشگاه .
۲ـ خیابان پهلوی مقابل کافه شهرداری تلفن ٦۵۷٦۳
۳ـ شاهرضا مقابل خیابان بهار تلفن ۳۲۵۰۵
٤ـ میدان‌تعلیم سنك‌چین وپارکینك شبانه روزی شهاب (موثرترین وسیله موفقیت درامتحانات)
۵ـ خیابان امیرآباد مقابل انتهای دیوار جلالیه تلفن ٦۱۲۲۱
۱ـ۲٦ آ ـ ٤۹۹

تعلیم رانندگی

هنرکده فنی بزرگترین ومجهزترین آموزشگاه رانندگی و میکانیکی در خاورمیانه بامتد جدید واتومبیلهای آخرین سیستم فن رانندگی را تااخذ گواهینامه رسمی بشما می آموزد سرویس مخصوص جهت تعلیم بانوان افتتاح گردید . نشانی هنرکده فنی بهارستان روبروی چاپخانه مجلس تلفن ۳۸۰٤٦ـ شعبه‌ـخیابان شاهرضا روبروی ضلع شمالی کافه شهرداری تلفن ٤۸٦٦۲
۱ـ۲٦ آ ـ ۲۱۹

سالن بدوآرایش

سالن زیبائی‌وآرایش ژاندارك

برای کلاسهای زیبائی ـ توالت عروس ـ مانیکورنام نویسی می نماید سی متری چهارراه حشمت‌الدوله
۱ـ۲٦ آ ـ ۱۸٦

آموزشگاه‌آرایش‌یلدا

ویژه تعلیم‌بانوان ودوشیزگان با امتیاز رسمی‌وزارت‌فرهنك وزیرنظر متخصصین‌فن‌آرایش هنرجو می‌پذیرد
آدرس:میدان ۲٤ اسفند اول خیابان‌آیزنهاور تلفن ٤۵۷۷۱
۱ـ۲ آ ـ ۲۵۸۵

سالن آرایش وزیبائی لانمور

زیر نظر بانوی دیپلمه از هامبورك آلمان افتتاح ضمنا بهر یك ازمشتریان کارتی تقدیم میگرددکه بعدا قرعه‌کشی و جایزه هائی داده میشود .
چهار راه قصر خیابان تکش چهار راه فرح پلاك ٦۹
۱ـ۵ آ ـ ۵۲۲

هدیه‌در فروشگاه فلور

بهرکس هروعده‌ای که میخواهید بدهید ولی عهد خودرا با تقدیم یکی‌از لوازم آرایش فروشگاه فلور ادا کنید
لاله‌زار اول کوچه برلن
۱ـ٦ آ ـ ٤۸٦

کشیك امشب‌و هرشب بیمارستان

بیمارستان ودرمانگاه‌مسمومین‌اورژانس خیابان سپه مقابل آشیخ‌هادی

درمانگاه

درمانگاه شبانه روزی دکترفخرموسوی خیابان‌حوض پائین چهارراه‌هاشمی‌جنب کوچه نظام

درمانگاه دکتر مصطفی موسوی دروازه‌شمیران مقابل مسجدفخرالدوله تلفن ۳۵۱۲٦

آزمایشگاه

آزمایشگاه دکتر علوی سی متری نزدیك مجسمه شاهرضا مقابل‌خیابان ناهید .

دندانپزشك

دکتر رضا شفایی ـ خیابان خیام مقابل سپه ناصرالدین تلفن ۵۲۱۳۷

دکتر ایرج محبت آئین ـ تهران پارس‌جنب‌ایستگاه‌قپان ـخیابان‌فرامرز

دکتر صانعی تخت‌جمشید انصاری تلفن ٤۵۰۲۹

دکتر عبداله حسابی ـ تخت‌جمشید چهارراه بهار پلاك ۵۲۷

درمانگاه شبانه روزی دکتر مزینی خیابان شهبار شماره ۲۵۹ ایستگاه کلانتری تلفن ۳۰۲۰۹۲

زایشگاه

زایشگاه و بیمارستان دکتر اهری سربل تجریش تلفن ۸۳۳۱٦

راهنمای پزشکی اطلاعات

دکتر عباس نیك‌نژاد

متخصص از دانشکده پاریس بیماری های معده ـ روده ـ کبد ـ لوزالمعده ـ درمان بواسیر بدون عمل فیستول فیسور با متد موثر دروازه شمیران خیابان گرامی

دکتر خلعتبری

تهران پارس ـ اول خیابان ایرج جنب گرمابه تهران پارس ۷۹۱۸۱٤

پلی کلینیك
دکتر صدیقی ـ دکترمجاهدی
رزیدنت سابق بیمارستانهای‌امریکا پزشك بیمه کارمندان دولت‌وفرهنگیان پزشك سازمان بیمه های اجتماعی کارگران بیماریهای داخلی اطفال ـ مقاربتی ـ ترك‌تریاك وسایرموادمخدره ترك‌الکل مجهز به دستگاههای رادیو-اسکپی- آئروسل تراپی «بخورپنی»- سیلین و غیره «دیاترمی پذیرائی بعداز ظهر ها .
خیابان شاه ، روبروی مسجد سنجاد تلفن ٤۹۵۲٦

ترك‌تریاك دکتر رحمانی

متخصص امراض اعصاب و روح از دانشگاه لندن خیابان پهلوی‌بالاتر از چهارراه امیر اکرم تلفن : ٤۵۱۱٤ پذیرائی صبح و عصر

کلینیك امراض قلب ریه

زیر نظر پروفسور نجات
شاهرضا کوچه مقابل‌بیمارستان‌زنان

دکتر معانی

امراض مقاربتی مجاری‌ادرار ـ معالجه قطعی سوزاك تازه و کهنه ـ ورم پروستات و سستی وناتوانی ـ ضیق مجرا امراض زنانه خیابان فردوسی مقابل بانك ملی مرکز .

دکتر علیرضا میثمی

جراحی عمومی و بیماریهای زنان و زایمان اول فرح آباد ـ تهران‌نو ـ تهران پارس

دکتر آسایش

بیماری های آمیزشی ومجاری ادرار خیابان منوچهری ـ ابتدای کوچه‌ارباب جمشید شماره ۱۱ پذیرائی‌عصر ها

دکتر جمشیدی

متخصص جراحی‌ـزنان‌ـداخلی‌آمیزشی خیابان نادری ـ مقابل هتل‌نادری

دکتر جواد جلالی

معالج امراض مقاربتی سستی و ضعف اعصاب
(داخلی ـ کودکان) پذیرائی‌عصرها انتهای شاه ـ فلکه چهل متری‌نواب کوی نور محمدیان .

دکتر در طب پولوسا

متخصص بیماریهای‌مقاربتی‌ـمجاری ادرار ـ تناسلی‌ـ امراض‌زنانه‌ـنازائی خیابان فردوسی شمالی کوچه صادق پذیرائی ۹تا ۱۲ ـ۵تا ۸ تلفن٤٦۵۸۹

مطب س ـ دکتر محمدبهرامی

صحها چهار راه عباسی (خاکی) مقابل داروخانه نیرو بعد از ظهر ها شاه خیابان اسکندری شمالی‌چهار راه ساسان

دکتر محمد دادخواه

کلینیك زیبائی علاج لاغری‌وچاقی ورشد ونمو سینه ها خیابان‌لاله‌زار ازطرف میدان سپه پذیرائی صبح و عصر تلفن ۳۸۱۷۰

درمان قطعی و کامل سوزاك حادومزمن‌وتقویت‌قوای‌تناسلی

دکتر جناب‌زاده دارای گواهی نامه از دانشکده طب‌فرانسه‌خیابان‌منوچهری مقابل کوچه ژاندارك صبح و عصر

دکتر دانشگر

امراض مقاربتی و جلدی وسوزاك تازه و کهنه ورم پرستات ضیق مجرا سستی و بواسیر امراض‌زنانه ونازائی خیابان سپه مقابل پستخانه تلفن ۳۰۲٤۱٦

درمانگاه های خصوصی

درمانگاه خصوصی شبانه روزی نارمك

دارای بخشهای طبی وجراحی‌زایمان وزنان چشم پزشکی . حلق . گوش. بینی . دندانپزشکی و دندان سازی . مسمومین . سوانح و اتفاقات‌ـایروسل اکسیژن تراپی . تزریقات پانسمان (ثابت‌وسیار) واکسیانسیونهای‌مختلف (مخصوصا فلج اطفال) در کلیه‌ساعات شبانه روز در خدمت شماست وسیله حمل‌بیمار در تمام ساعات شب آماده ست چهل و شش متری‌غربی تلفن ۷۹۵۵۵

آگهی های کوچک

سرویس تعمیرگاه ولوازم یدکی
Peugeot SERVICE
پژو
تهران ـ خیابان قزوین چهارراه عباسی ۲۹۹
تلفن ۵۸۰۱۰۵

دفتر اسناد رسمی
شماره ۲۰۷ تهران
اسناد شما را با سرعت و تخفیف کلی تحریر و ثبت مینماید. نشانی: خیابان شاه بالای چهارراه یوسف‌آباد پاساژ آلومینیوم تلفن ۶۵۲۱۳

تعمیرات

رادیو تلویزیون مامبو
تعمیرات رادیو وتلویزیون درمنازل و نصب رادیوگرام اتومبیل اکباتان سه‌راه وزارت فرهنگ تلفن ۳۳۳۰۷
۱ـ۲۶ آ ـ ۷۳

فقط ایران بورس
میتواند کلیه کارهای لوله کشی ـ شوفاژ نصب آبگرمکن و همه گونه تعمیرات را در اسرع وقت انجام دهد ۴۵۲۸۸
۱ـ۱۰ آ ـ ۵۳۷

کارخانه فنی گیاهی
GUIAHI - FACTORY
Vanak . Teheran
سازنده انواع تختخواب سفری خواهشمنداست به‌آرم گیاهی توجه فرمائید.
۱ ـ ۱۰

مژده ـ افتتاح شد
چلوکبابی بهارستان (لقانطه سابق) پس از تعمیرات اساسی باطرز نوین و بیسابقه‌ای افتتاح گردید و باکمال اطمینان باغذاهای گوناگون سلامتی شماوخانواده تانرا تضمین مینماید. تلفن ۳۵۹۲۸
مدیر موسس ـ حاجی سفر نریمانی

کامران
نماینده فروش کالای دستی پاکستان در ایران لاله‌زاراول کوچه برلن.
۱ـ۱۰ آ ـ ۴۸۵

تلمبه های کشاورزی همه نوع موجود است تهروپ ـ میدان فردوسی

صد در صد خالص Lemon squash
آب لیموی شاداب
Chadab
تلفن ۲۲۰۶۳ ـ ۵۱۰۴۱

سالن زیبائی وآرایش ویولا
بسرپرستی خانم پوران مقدادی
دارنده امتیاز رسمی از وزارت فرهنگ و دیپلم رسمی از کشور فرانسه
تعداد ۲۰ نفر هنرجو در قسمت های زیبائی و آرایش می پذیرد
لاله‌زارنو ـ بالای چهارراه کنت پاساژ کمپانی ـ تلفن: ۳۲۱۴۸

برنامه سینماها

سینما آسیا تلفن ۴۲۹۰۹
ولگان خدای جنگ ـ پانورامیك ـ رنگی ـ دوبله بفارسی با شرکت: ایلوش، بلاکورتز شروع ۱۱ صبح ۳ ـ ۵ ـ ۷ ـ ۹ بعد از ظهر

سینما ادئون تلفن ۳۸۱۱۸
تویست ـ دوبله بفارسی باشرکت چابی چکر ـ کلی‌کول شروع ۱۰ر۳۰ صبح ۲ر۳۰ ـ ۴ر۳۰ ـ ۶ر۳۰ ـ ۸ر۳۰ بعد از ظهر

سینما امپایر ـ تلفن ۴۹۰۸۱
کریستین ـ رنگی ـ دوبله‌بفارسی با شرکت الن دلون ـ رومی شنایدر شروع ۱۱ صبح ۳ر۳۰ ـ ۵ر۳۰ ـ ۷ر۳۰ ـ ۹ر۳۰ بعد از ظهر

سینماایران (تلفن ۳۶۳۵۴)
ورپریده ـ فارسی باشرکت ژاله ـ محتشم ـ تهمینه شروع ۱۰ر۳۰ صبح ۲ر۳۰ ـ ۴ر۳۰ ـ ۶ر۳۰ ـ ۸ر۳۰

سینما اسکار تلفن ۴۵۷۹۷
ازمادیگه گذشته ـ دوبله بفارسی باشرکت کلارك گیبل ـ کارول بیکر شروع ۱۰ر۳۰ صبح ۲ر۳۰ ـ ۴ر۳۰ ـ ۶ر۳۰ ـ ۸ر۳۰ بعد از ظهر

سینما ایفل تلفن ۳۷۲۷۷
کریستین ـ رنگی ـ دوبله‌بفارسی با شرکت الن دلون ـ رومی شنایدر شروع ۱۰ صبح ۲ر۳۰ ـ ۴ر۳۰ ـ ۶ر۳۰ ـ ۸ر۳۰ بعد از ظهر

سینما پلازا تلفن ۴۴۲۵۵
کنستانتین بزرگ ـ سینما سکوپ ـ رنگی ـ دوبله بفارسی با شرکت: کرنل وایلد ـ بلیندالی شروع ۱۰ر۳۰ صبح ۱ر۱۵ ـ ۴ ـ ۶ر۴۵ ـ ۹ر۳۰ بعد از ظهر

سینماتخت‌جمشید (تلفن ۴۳۵۵۰)
ریوبراو ـ رنگی ـ دوبله‌بفارسی با شرکت جان‌وین دین مارتین شروع ۲ر۴۵ ـ ۵ ـ ۷ر۱۵ ـ ۹ر۳۰ بعدازظهر

سینما چارلی (تلفن ۶۸۴۶۱)
دستبرد جسورانه ـ دوبله بفارسی باشرکت کلودیا کاردیناله ـ ویتوریو گاسمان شروع ۱۱ صبح ۳ـ۵ـ۷ـ۹

سینما حافظ ـ تلفن ۳۴۰۷۴
آهنگ بزرگ ـ رنگی‌دوبله بفارسی باشرکت ویلیام رینولدز آندرامارتین شروع ۱۰ر۱۵ صبح ۲ر۳۰ ـ ۴ر۳۰ ـ ۶ر۳۰ ـ ۸ر۳۰ بعد از ظهر

سینما درایوین (تهران پارس تلفن ۷۹۱۵۴۳)
دستبرد جسورانه ـ دوبله بفارسی باشرکت کلودیا کاردیناله ـ ویتوریو گاسمان‌شروع ۷ر۳۰ ـ ۹ر۳۰ بعدازظهر

سینما دنیا (تلفن ۳۳۸۱۲)
افسونگر دریا ـ سینما سکوپ ـ رنگی ـ دوبله بفارسی با شرکت: سوفیالورن ـ آلن‌لاد شروع ۱۰ر۳۰ صبح ـ ۲ر۳۰ ـ ۴ر۳۰ ـ ۶ر۳۰.

سینمادیانا تلفن ۴۳۰۱۰
ورپریده ـ فارسی باشرکت ژاله ـ محتشم ـ تهمینه شروع ۱۰ر۳۰ صبح ۳ـ۵ـ۷ـ۹ بعد از ظهر

سینما رادیوسیتی تلفن ۴۳۳۲۰
تویست ـ دوبله بفارسی باشرکت چابی‌چکر ـ کلی‌کول شروع ۱۱ صبح ۳ ـ ۵ ـ ۷ ـ ۹ بعد از ظهر

سینما رکس تلفن ۳۴۱۶۹
کنستانتین بزرگ ـ سینما سکوپ ـ رنگی ـ دوبله بفارسی با شرکت: کرنل وایلد ـ بلیندالی شروع ۱۰ر۳۰ صبح ۱ ـ ۳ر۳۰ ـ ۶ ـ ۸ر۳۰ بعد از ظهر

سینما رویال تلفن ۴۹۷۸۵
مردان خشن ـ دوبله بفارشی با شرکت گریگوری پك ـ ریچاردویدمارك شروع ۱۰ر۳۰ صبح ۳ـ۵ـ۷ـ۹ بعد از ظهر

سینما سعدی تلفن ۳۶۴۶۸
کنستانتین بزرگ ـ سینما سکوپ ـ رنگی ـ دوبله بفارسی با شرکت: کرنل وایلد ـ بلیندالی ـ شروع ۱۰ر۳۰ صبح ۱ر۱۵ ـ ۴ ـ ۶ر۴۵ ـ ۹ر۳۰ بعد از ظهر

سینما سهیلا (تلفن ۳۶۴۲۴)
دستبرد جسورانه ـ دوبله‌بفارسی با شرکت کلودیا کاردیناله ویتور ـ گاسمان شروع ۱۰ر۳۰ صبح ۲ر۳۰ ـ ۴ر۳۰ ـ ۶ر۳۰ ـ ۸ر۳۰ بعد ازظهر

سینما کریستال تلفن ۳۷۶۷۵
ازمادیگه گذشته ـ دوبله بفارسی باشرکت کلارك گیبل ـ کارول بیکر شروع ۱۰ر۳۰ صبح ۲ر۳۰ ـ ۴ر۳۰ ـ ۶ر۳۰ ـ ۸ر۳۰ بعد از ظهر

سینما متروپل تلفن ۳۹۴۱۰
مردان خشن ـ دوبله بفارشی با شرکت گریگوری پك ـ ریچاردویدمارك شروع ۱۰ر۳۰ صبح ۲ر۳۰ ـ ۴ر۳۰ ـ ۶ر۳۰ ـ ۸ر۳۰ بعد از ظهر

سینما مولن روژ تلفن ۷۲۹۲۹
ازمادیگه گذشته ـ دوبله بفارسی باشرکت کلارك گیبل ـ کارول بیکر شروع ۱۱ صبح ۳ ـ ۵ ـ ۷ ـ ۹ بعد از ظهر

سینما مهتاب تلفن ۴۷۷۷۷
ازمادیگه گذشته ـ دوبله بفارسی باشرکت کلارك گیبل ـ کارول بیکر شروع ۱۱ صبح ۳ ـ ۵ ـ ۷ ـ ۹ بعد از ظهر

سینما میامی (تلفن ۷۴۳۲۹)
ورپریده ـ فارسی باشرکت ژاله ـ محتشم ـ تهمینه شروع ۱۰ر۳۰ صبح ۲ر۳۰ ـ ۴ر۳۰ ـ ۶ر۳۰ ـ ۸ر۳۰

سینما نیاگارا ـ تلفن ۶۵۳۰۷
کریستین ـ رنگی ـ دوبله‌بفارسی با شرکت الن دلون ـ رومی شنایدر شروع ۱۰ر۳۰ صبح ـ ۳ ـ ۵ ـ ۷ ـ ۹ بعد از ظهر

سینما همای ـ تلفن ۳۰۲۱۶۹
مردان خشن ـ دوبله بفارشی با شرکت گریگوری پك ـ ریچاردویدمارك شروع ۱۰ر۳۰ صبح ـ ۲ر۳۰ ـ ۴ر۳۰ ـ ۶ر۳۰ ـ ۸ر۳۰ بعد از ظهر

سینما فری (تلفن ۲۷۸۹۳)
بن‌هور ـ رنگی ـ دوبله بفارسی با شرکت‌چارلتون‌هستون ـ هایاهاراریت شروع ۱ ـ ۵ ـ ۹ بعد از ظهر

سینما آریا (تلفن ۳۹۸۸۴)
وقتیکه لك لك ها پرواز میکنند ـ دوبله بفارسی شروع ۱۰ر۳۰ صبح ـ ۲ر۳۰ ـ ۴ر۳۰ ـ ۶ر۳۰ ـ ۸ر۳۰ بعد از ظهر

سینما المپیا (تلفن ۶۵۷۹۸)
طلای سفید ـ فارسی با شرکت: پوران ـ ژاله ـ فردین. شروع ۲ر۳۰ ـ ۴ر۳۰ ـ ۶ر۳۰ ـ ۸ر۳۰ بعدازظهر

سینما برلیان (تلفن ۳۳۵۳۵)
خونخوار شرق ـ سینما سکوپ ـ رنگی ـ دوبله بفارسی باشرکت گوردن اسکات ـ ژاك سرناس شروع ۱۰ صبح ۲ـ۴ـ۶ـ۸ بعداز ظهر

سینما تاج تلفن ۳۳۰۶۴
بن هور ـ سینما سکوپ رنگی ـ دوبله بفارسی با شرکت چارلتون ـ هستون ـ هایاهاراریت شروع ۱۰ر۴۵ صبح ۳ر۴۵ ـ ۷ر۴۵ بعد از ظهر

سینماتهران تلفن ۳۸۱۶۵
ورپریده ـ فارسی باشرکت ژاله ـ محتشم ـ تهمینه شروع ۱۰ر۳۰ صبح ۲ر۳۰ ـ ۴ر۳۰ ـ ۶ر۳۰ ـ ۸ر۳۰ بعداز ظهر

سینماپارك تلفن ۳۵۰۴۷
زابك‌خان ـ رنگی دوبله بفارسی با شرکت مهی‌پال ـ شیاما ـ شروع ۱۰ر۳۰ صبح ۲ـ۴ر۱۵ـ۶ر۳۰ـ۸ر۴۵ بعد از ظهر.

سینماپرسپولیس تلفن ۵۸۱۰۸۳
کلاه جادو ـ دوبله بفارسی‌باشرکت جیترا ـ رانجان شروع ۱۰ـ۱۲ صبح ۲ـ۴ـ۶ـ۸ بعدازظهر

سینما پردیس
سایونارا ـ سینماسکوپ ـ رنگی ـ دوبله بفارسی باشرکت مارلون براندو شروع ۱۰ر۳۰ صبح ـ ۲ر۱۵ ـ ۴ر۳۰ ـ ۶ر۴۵ ـ ۹ بعداز ظهر

سینما مونت‌کارلو تلفن ۷۹۷۴۱
دو زن ـ دوبله بفارسی باشرکت سوفیالورن ـ راف والونه شروع: ۱۰ر۳۰ صبح ۲ر۳۰ ـ ۴ر۳۰ ـ ۶ر۳۰ ـ ۸ر۳۰ بعد از ظهر

سینما زهره (تلفن ۳۰۴۸۰۸)
خونخوار شرق ـ سینما سکوپ ـ رنگی دوبله بفارسی‌باشرکت گوردن‌اسکات ژاك سرناس شروع ۱۰ صبح ۲ـ۴ـ۶ـ۸ بعداز ظهر

سینمارزیتا تلفن ۸۲۰۱۳۸
غول ـ رنگی باشرکت جیمزدین ـ الیزابت تایلور ـ راك هودسن ـ شروع ۲ـ ۴ر۳۰ ـ ۷ـ ۹ر۳۰ بعد ازظهر.

سینما سیلوانا (تلفن ۳۳۷۷۷)
کلاه مخملی ـ وایداسکرین ـ رنگی ـ فارسی با شرکت ملك‌مطیعی شروع ۱۰ر۳۰ صبح ۲ر۳۰ ـ ۴ر۳۰ ـ ۶ر۳۰ ـ ۸ر۳۰ بعد از ظهر

سینما شهناز
خشم تایروك ـ سینما سکوپ ـ رنگی ـ دوبله بفارسی شروع ۱۰ر۳۰ صبح ۲ر۳۰ ـ ۴ر۳۰ ـ ۶ر۳۰ ـ ۸ر۳۰ بعد از ظهر

سینما فردوسی (تلفن ۳۵۷۸۴)
خشم تایروك ـ سینماسکوپ ـ رنگی ـ دوبله بفارسی باشرکت‌روسانا پودستا. شروع ۹ـ ۱۱ر۳۰ صبح ۲ر۳۰ ـ ۴ر۳۰ ـ ۶ر۳۰ ـ ۸ر۳۰ بعدازظهر

سینما مشعل ـ تلفن ۳۳۸۲۶
مرد شماره یك ـ دوبله بفارسی باشرکت ادی‌کنستانتین شروع ۱۰ر۳۰ صبح ۲ـ۴ـ۶ـ۸ بعداز ظهر

سینما مراد تلفن ۷۳۳۸۲
نبرد های عشقی هرکول ـ سینما سکوپ ـ رنگی دوبله بفارسی با شرکت جیناماریا کاناله شروع ۱۰ صبح ـ ۲ر۳۰ ـ ۴ر۳۰ ـ ۶ر۳۰ ـ ۸ر۳۰ بعد از ظهر

سینما کارون
کلاه مخملی ـ وایداسکرین ـ رنگی فارسی با شرکت ملك مطیعی شروع ۲ر۳۰ ـ ۴ر۳۰ ـ ۶ر۳۰ ـ ۸ر۳۰ بعد از ظهر

سینما ونوس ـ تلفن ۳۵۱۱۵
زابك‌خان ـ رنگی ـ دوبله بفارسی شروع سانسها ۱۰ر۳۰ صبح ـ ۲ر۳۰ ـ ۴ر۳۰ ـ ۶ر۳۰ ـ ۸ر۳۰ بعداز ظهر

تئاتر ها

تاتر دهقان (تلفن ۳۰۲۲۹۹)
بازرس قطار ـ کمدی با شرکت سروش ـ الیزابت شروع ۸ر۳۰ بعد از ظهر

تاتر نصر (تهران‌سابق تلفن ۳۷۳۵۱)
قهوه خانه ماه اوت ـ با شرکت وحدت شروع ۸ر۳۰ بعد از ظهر

تاتر پارس تلفن ۳۸۸۱۱
حورایان حرم شروع ۸ر۳۰ بعد ازظهر

آخرین تغییرات برنامه سینماها را در صفحه ماقبل آخر ملاحظه فرمائید

ماموریت در تهران

ـ۴۵ـ
یادداشتهای سروان اریك زیگفرید

برقص ادامه دادم ولی در تمام مدت از زیر چشم متوجه آنیتابودم که به بینم بدستور آن امریکائی باچه کسی تماس می گیرد. در وسط رقص مردی که با او می رقصید چیزی در گوشش گفت و آنیتا به آرامی بر گشت و متوجه میزی شد که دو نفر با نقاب‌های مشکی پشت آن نشسته بودند و گرم گفتگو بودند. از چهره و موی آنها فهمیدم که باید ایرانی باشند و همانطور رقص کنان تا کنار شان رفتم و دیدم حدسم‌درست است و به فارسی صحبت می کنند. وقتی رقص تمام شد به اتفاق رزا به میزی که قبلا نشسته بودیم‌رفتم مواظب آن دو نفر بودم. آنیتا و مرد آمریکائی به سر میز خود رفتند. تقریبا در چند متری میز ما بودند. آن دو نفر ایرانی از جای برخاستند و به طرف باررفتند وبلافاصله آنیتا نیز بر خاست و به دنبال آنها رفت و در آن‌شلوغی بار کنار آنها ایستاد. آنها کمی خودرا کنار کشیدند و به اوتعارف کردند که جلو برود و مرد دیگری نیز راه باز کرد و آنیتا به جلوی بار رسید. من به رزا گفتم‌همانجا بنشیند و منتظر من باشد و خودم نیز به طرف بار رفتم.

آنیتا سیگاری از کیفش درآورد وسپس به عنوان این که آتش ندارد به طرف آن دو نفر روکردو به انگلیسی گفت:

ـ کبریت دارید.

یکی از آنها که ظاهرا انگلیسی نمی دانست لبخند زد ولی دیگری فورا فندکش را بیرون آورد و به فرانسه جواب داد:

ـ بفرمائید، خواهش می کنم

آنیتا گفت:

اوه، شما فرانسه صحبت می کنید، چه خوب.

مرد ایرانی گفت:

ـ من مدتها فرانسه بودم ولی انگلیسی کمی می فهمم.

آنیتا اظهار نارضایتی کرد که مدتی است‌به بارمن سفارش‌ویسکی داده ولی او نیاورده است. آن مردی که به فرانسه جواب داده بود خودش را جلو انداخت وبارمن را باسم صدا کرد و دستور سه ویسکی داد. من از طرز رفتار و اداهای آنیتا فهمیدم که بیشتر منظورش مرد دیگری است که دراین مکالمه شرکت نکرده بود و از ظاهر او هم چنین بر می آمد که آنیتا توجه آن مرد را به خود جلب کرده است. آن مرد به رفیقش بفارسی گفت

ـ «ب» دعوتش کن سر میز ما خیلی زیباست.

مردی که فهمیدم اسمش «ت» (دراینجا فقط حرف اول نام ها را ذکر می کنیم) است گفت:

ـ شاید تنها نباشد.

ـ خوب بپرس

«ت» که فرانسه را بدون‌لهجه وبسیار صحیح صحبت می کردوقتی بارمن گیلاس های ویسکی راآورد به آنیتا تعارف کرد و آنیتا باناز و کرشمه آنرا گرفت و تشکر کرد و «ت» پرسید:

ـ آیا تنهائید؟

ـ نه، ولی دوستم را گم کرده‌ام توی این بال ماسکه آدم همه را گم می کند.

ـ می خواهید بفرمائید سر میز ما؟

آنتیا باز کرشمه‌ای کرد و با گفتن یك آه حریف را گیج کرد معلوم نبود پذیرفته است یانه اما«ت» ظاهراحریف کهنه کاری‌بود زیرا فورا دوست خودرا معرفی کرد

ـ آقای «ك» خانم .... ؟

باین ترتیب می خواست‌آشنائی بیشتری با آنیتا برقرار کند و اسمش را بداند. آنیتا دستش را به طرف آنها برد و با آنها دست داد.

ـ خانم مینفسکی، اهل لهستان

ـ منهم «ت» پیش از جنك من در سفری که به پاریس کردم از راه روسیه و لهستان رفتم و ورشو را دیدم چه شهر زیبائی بود اما حالا ظاهرا خیلی عوض شده.

ـ اوه بکلی خراب شده. دوست شما فرانسه یا انگلیسی صحبت نمی کند؟

مردی که آقای «ك» معرفی شده بود وهمنام یکی ازرجال متنفذایران بود با فرانسه شکسته بسته‌ای گفت

ـ خیلی کم.

آنیتا خندید و به فارسی گفت:

ـ منهم کم فارسی میدانم.

واین جمله را آنقدر بامزه گفت که «ك» از ته دل خندیدو گیلاسش را بسلامتی آنیتا بلند کرد. آنیتا هم بسلامتی او نوشید و بعدپرسید:

ـ شما رقص میدانید؟

ـ خیلی کم

ظاهرا «ك» همین جمله‌خیلی کم رااز فرانسه میدانست ولی آنیتا معطل نکرد و گیلاس خودرا روی بار گذاشت و به طرف او رفت و دستش را گرفت و او هم ناچار گیلاس خودرا به رفیقش داد و مشغول رقص شد. معلوم بود که رقص بلد نیست ولی آنیتا چنان اورا هدایت می کرد که احساس کمترین ناراحتی نکند «ت» از این که میدید دوستش طرف توجه‌شده سخت ناراحت بود و عصبانیت‌خود را سر گیلاس ویسکی خالی می کرد. وقتی رقص تمام شد آنیتا و آن مرد یکسر بسر میز شان رفتند و وقتی نشستند از دور به دوستشان اشاره کردند که بیاید وحتی زحمت این که تاجلوی بار بیایند به خود ندادند. «ت» بقول ایرانیها مثل خوك تیر خورده بود و پول ویسکی هارا داد و به طرف میز رفت منهم بسر میز خودم برگشتم ودر حالی که با رزامشغول شام خوردن بودم مرد امریکائی و میز ایرانی هارا که آنیتا در آنجا نشسته بودزیر نظرداشتم. امریکائی باکمال خونسردی وبدون این که توجه کسی را جلب کند مشغول خوردن شام بود و «ك» مرتب برای آنیتا ویسکی میریخت و خودش هم پشت سر هم ویسکی می خورد وسیگار می کشید. یکی دو رقص دیگر هم با آنیتا کرد و حالا جسور شده بود و اورا سخت در آغوش می گرفت. من متوجه شدم که آنیتا باتمام کوششی که به خرج میدهد بمن نگاه نکند که مبادا توجه مرد امریکائی بما جلب‌شود از برانداز کردن رزا خود داری نمی کند. زن‌ها همیشه زن‌هستند ولو مامور اداره ضد جاسوسی‌رایش باشند. رزا بامن می گفت و می خندید و من احساس می کردم که این مسئله آنیتارا سخت ناراحت کرده است. این خاصیت درزنها هست که از صحبت و طرز رفتار یك زن و مرد دیگر کاملا روابط موجود بین آنهارا حدس میزنند. مثلا از دور می توانند تشخیص دهند که فلان زن و مرد بایکدیگر دوست هستند یا زن و شوهرند یا عاشق و معشوقند و تا چه حد در روابط خود پیشروی کرده‌اند. من تصور می کنم که آنیتا باوجود این که رزا نقاب بچهره داشت مسئله روابط مارا حدس زده بود والبته جریانات بعدی بمن ثابت کرد که کاملا حق داشتم..

باری کمی بعد از نصف شب آنیتا تنها به طرف در سالن رفت واز نگاهی که به طرف من کرد فهمیدم مقصودش آنستکه بدنبالش بروم. از رزا معذرت خواستم وبه طرف درسالن رفتم. جمعیت آنقدر درحال رفتو آمد بود که کسی متوجه من نمی شد. آنیتا بطرف یکی از بالکن ها رفت و من نیز دنبالش روان شدم. پشت سرم را نگاه کردم از امریکائی و دونفر ایرانی خبری نبود. آهسته ببالکن رفتم و مثل این که می خواهم‌هوا بخورم ماسکم را برداشتم و نفس عمیق کشیدم. آنیتا در کنار من بود و همانطور که حدس میزدم اولین حرفش این بود:

نا تمام

ازفردا صبح فقط در
سینما دنیا
فیلم سینماسکوپ ـ رنگی ـ دوبله بفارسی
مردان وحشی

باشرکت:
جون ارکسون ـ لولا آلبرایت

بایر
BAYER
لورکوزن. آلمان
آسپیرین
شفابخش دردها

۳ـ درسوریه چه میگذرد ؟

یك رپرتاژ جامع ازاوضاع کنونی سوریه

در پشت پرده کودتای اخیر سوریه

درمیان نمایندگان و اعضاء دولت دوالیبی عده‌ای احساس میکردند که سوریه نمیتواند به‌تنهائی روی پای خود بایستد وباین جهت‌موضوع‌نزدیك شدن سوریه به عراق مورد توجه قرار گرفت . باین جهت دولت سوریه به سوی عراق روی آورد . این کار با شتاب زدگی و بدون در نظر گرفتن جوانب امر صورت گرفت .

روز ۲۳ ژانویه هاشم جواد وزیر امور خارجه عراق در راس یك‌هیئت نمایندگی بدمشق سفر کرد . در مذاکرات وی با مقامات عراقی مسئله امضای یك قرارداد دفاعی مطرح شد از طرف دیگر باوجود اینکه اتحادیه عرب وجود کشور مستقل کویت را برسمیت شناخته است سرلشکرقاسم تصمیم خودرا برای‌الحاق این سرزمین به‌کشور عراق مخفی نمیکرد . باین ترتیب بانزدیك شدن سوریه بعراق یك بلوك متحدی بوجود می‌آمد و فکر تشکیل هلال خصیب را زنده میکرد. با اتحاد عراق و سوریه‌کشور اخیر برای همیشه از چنك مصر خارج‌میشد طرفداران ناصر در ارتش سوریه از نزدیك شدن عراق باسوریه دلخوشی نداشتند زیرا نتیجه این نزدیکی‌باعث میشد که مواد جنگی سوریه بطورقطع به تصرف مصر درآید .

بهرحال سرهنك‌ناصر برای‌جلوگیری از نزدیك شدن سوریه به بدترین دشمنان خود به تکاپو افتاد و مخفیانه پیشنهادهائی به طرفداران خود در ارتش سوریه تسلیم کرد .

ناصر پیشنهاد میکردکه بین‌سوریه ومصر برای مبارزه مشترك با اسرائیل همکاری نزدیکی برقرار شود . یکی‌از پیشنهادهای وی پس‌از دادن سلاحهای ارتش سوریه بود . درنتیجه همین وعده ها بود که روز ۲۸ مارس یعنی درست شش ماه پس‌از متلاشی شدن جمهوری متحد عرب یك گروه هفت نفری از افسران سوریه زمام امور را بدست گرفتند و ماجرای جدیدی درآن کشور بوجود آوردندکه‌شاید‌هنوزکاملا پایان نیافته باشد .

روز بیست و هشتم مارس است درست شش ماه از تاریخ کود تای نظامی که بعمر جمهوری متحده عرب پایان داد میگذرد.

جیب های ارتش در حالکیه چراغ های خود را روشن کرده‌اند درشهر دمشق در حرکتند . مردم پایتخت همه‌در خواب هستندجیپ‌ها بسرعت از خیابانهای خلوت گذشته درجلو اقامتگاه رئیس‌جمهوری سوریه‌متوقف میشوند در همین‌موقع ساعت دو بعد ازنیمه‌شب‌را اعلام‌میکند. سربازان‌وارد کاخ ناظم‌القدسی میشوند . رئیس جمهوری را از خواب بیدار میکنند. افسری در حالیکه کاغذی بدست‌او میدهد میگوید : «ارتش قدرت را بدست گرفته است . این استعفانامه شما است . بگیرید امضاء کنید..»

ـ نه ، امضا نمیکنم

ـ پس در اینصورت همراه‌مابیائید.

مدت خیلی کمی برئیس جمهوری مهلت داه میشود تا لباسهای خودرا بپوشد .

ناظم القدسی بلافاصله سوار یکی از جیپ ها میشود و کاروان جیپ‌ها بسوی زندان بحرکت در میآید .. در نخستین ساعات صبح رادیو دمشق وقوع کودتارا اعلام میدارد بعدا معلوم میشود که معروف دوالیبی نخست وزیر و کوزباری که یکی از طرفداران‌سقوط رژیم‌جمهوری‌متحده عربی بود و تقریبا تمام نمایندگان مجلس و وزیران کابینه دستگیر شده اند و پارلمان منحل گردیده است . پس از آن گزارش میرسد که رئیس جمهوری به علت وضع مزاجی از پست خود استعفا کرده است ناظم القدسی در بیمارستان زندان محبوس شده بود . همان‌روز اعلام شدکه یك دادگاه خلق مسئولین رژیم ساقط شده را محاکمه خواهد کرد . قدرت را چه کسانی بدست گرفته بودند ؟ هفت افسر ارتش سوریه . هدف آنهاچه بود ؟جلوگیری از نزدیك شدن سوریه بعراق

در ابتداء کودتا کنندگان بناصر علاقه ای نشان نمیدادند . در اینجا پرده اول این نمایش تمام میشود و پرده دوم آغاز میگردد . ارتشی که دولت غیر نظامی را ساقط کرده بود بزودی متوجه میشود که خلائی در کشور بوجود آورده است کشور بطور وحشتناکی دوچار نفاق و دو دستگی شده بود . بعضی واحدها از رژیم سابق طرفداری میکردند . بعضی از افسران سوریه که تحت تاثیر تبلیغات عبدالناصر قرارگرفته بودند میخواستند کودتا را بسوی تجدید حیات جمهوری متحده عربی رهبری کنند ، هیچ یك از مناطق نظامی صمیمانه از پایتخت طرفداری نمیکردند . درحقیقت کشور دوچار بی نظمی و آشفتگی عجیبی شده‌بود. واحد های نظامی باهم به زدوخورد و نبرد پرداخته بودند در مدت ۴۸ ساعت خطر جنگ داخلی هر آن سوریه را تهدید میکرد ... در مرزها نیز هرج و مرج حکمفرما بود .

در میان بدوی های «جزیره» و «حوران» هیجان شدیدی برپا شده بود و ساکنین «جبل دروز» زمزمه استقلال میکردند .

وهبران کودتا از بیم حمله ارتش عراق در کشور حالت فوق العاده اعلام داشتند . بیم آن میرفت که عراقیها بااستفاده از قرارداد دفاعی عراق و سوریه که روز۲۳ فوریه بین دوکشور امضاء شده بود به بهانه برقراری نظم‌در سوریه مداخله کنند

وضع آشفته وشرب الیهودی پیش آمده بود نزدیك بود فاجعه بزرگی روی دهداوضاع و احوال برای‌چنین پیشامدی مساعد بود ارتش بکودتای نظامی دست زده ولی اکنون درکار خود درمانده و کنترل اوضاع از دستش خارج شده بود . تا تمام

مقالات سیاسی

از: نیویورك هرالد تریبون

دورنمای اوضاع شمال آفریقا

اتحاد تونس و مراکش والجزایریك احتیاج حیاتی است

رباط ـ «اتحادیه مغرب عربی» که در مدت پنجساله گذشته موضوع ـ مذاکرات بسیار گرم و مورد حمایت هیجان آمیز محافل ناسیونالیستی شمال آفریقا بود ، درست درهنگامی که الجزایر در آستانه تبدیل شدن به یك کشور مستقل قرار گرفته و میتواند پس از مستقل شدن مفهوم اتحادیه مغرب‌را تکمیل کند،تبدیل‌به طرح‌سیاسی لرزانی شده است .

میانه تونس و مراکش که قرار بود هم‌پیمانان الجزایرمستقل در اتحادیه مغرب باشند از مدتی پیش شکراب شده است . مطبوعات مراکش به تونس حمله میکند وتونسی ها به جان مراکشی ها افتاده اند و این دعوای ناراحت کننده شاید بیش از تونس و مراکش اسباب نگرانی عمیق دولت موقتی انقلابیون الجزایر را فراهم میکند .

کدورت تونس و مراکش از یکدیگر ازسال۱۹۶۰ شروع شد در آن تاریخ دولت‌تونس از استقلال سر زمین ـ موریتانی که مالکیت آن مورد ادعای مراکش بود ، برخلاف انتظار کشور اخیر پشتیبانی کرد و به این ترتیب دوست قدیم و یاغارندیم رابرآشفته کرد . لازم است یادآوری شود که «موریتانی» صحرای بایری است که درجنوب مراکش‌قرار گرفته ومقامات رباط از مدتها پیش تاکید میکردند که این صحرا یکی از استان های مراکش است . دولت مراکش هنگامی که آن رفتار غیردوستانه را از تونس دید سفیر خود را از آنجا فراخواند و تونس نیز سفیر خود را از رباط احضار کرد . از آن هنگام تاکنون هنوز هم امور دیپلوماتیك‌دوکشوررا کاردار ها (بجای سفیران) اداره می کنند و درست از همان تاریخ تاکنون محافل و مطبوعات دو کشور بیکدیگر نیش میزنند .

ماه گذشته مراکشی‌ها باخرسندی به یکی از مخالفان سیاسی پرزیدنت حبیب بورقیبه رئیس جمهور تونس اجازه دادند تا هنگام اقامت خوددر رباط شدیدا به بورقیبه حمله کند و چند روز بعد دولت تونس نیز یکی ازمخالفان دولت مراکش را به‌پایتخت خود دعوت کرد تا تلافی انتقاد کننده از پرزیدنت بورقیبه را در آورد و از رژیم مراکش بشدت انتقاد نماید.

تونس ، یك متحد

در همان حالیکه حزب استقلال مراکش (احزب طرفدار دولت) شدیدا به تونس میتازد و حزب دولتی نئودستور تونس نیز دولت مراکش‌را بزیر آتش حملات بیرحمانه خود میگیرد ، معذلك چنین بنظر می رسد که حزب دست چپی و مخالف دولت مراکش در رباط معروف به «اتحادیه ملی نیرو های خلق» در وجود تونس یکی از بی بدیل ترین متحدین مراکش را یافته است .

در حال حاضر هم حزب «نئو ـ دستور» از تونس و هم «اتحادیه ملی نیروهای خلق» در خود رباط شدیدا به حزب استقلال مراکش که گفتیم طرفدار دولت است حمله میکنند و آنرا متهم به عدم واقع بینی و غیر دمکراتیك بودن وصفاتی از اینهابدتر میکنند درعوض رهبران‌حزب استقلال نیز اظهار میدارند که تونسی ها ـ دیکتاتور و عوام فریب هستند و اتحادشان با عناصر «ترقیخواه» ـ مراکش برای آن است که «اتحادیه مغرب» را بکلی دچار شکست سازند.

در هر حال ، اگر این مشاجرات لفظی تا حدود بسیار زیادی به‌نفع حزب دست چپی مراکش تمام میشود و به رهبران آن امکان میدهد تا رهبران حزب رقیب خود یعنی حزب استقلال را در موقعیت ناخوشایندی قرار دهند ، در عین حال همین ـ مشاجرات‌لفظی پرده‌ازروی اختلافات سیاسی اساسی بین تونس و مراکش و الجزایر نیز برمیدارد و بدون‌شك موانع اساسی در راه تحقق طرح اتحادیه‌مغرب همین اختلافات است.

یك حقیقت انکار ناپذیر اینست‌که بدون تردید بین رژیم جمهوری تونس و رژیم انقلابی مسلمانان الجزایر و رژیم سلطنتی مراکش که بعد از شش سال‌استقلال هنوز فاقد قانون‌اساسی میباشد ، دست کم یك هماهنگی واقعی از لحاظ سلیقه و رژیم وجود ندارد .

تونسی ها و رهبران حزب دست چپی‌مراکش (وشاید هم رهبران‌دولت انقلابی الجزایر) عقیده دارند که برای آنکه وحدت شمال افریقا طبق طرح اتحادیه مغرب جامه عمل بپوشد ، حداقل لازم‌است که‌مراکشی ها صد و هشتاد درجه تغییر وضع دهند و رژیمی انتخاب‌کنند که دارای قانون اساسی‌بوده و ازطرف پارلمانی که منتخب ملت باشد انتخاب گردد. اما حزب‌استقلال مراکش تاکید میکند که رژیم فعلی این کشور کاملا ـ دمکراتیك و تونسی ها دیکتاتور ـ هستند .

علی ایحال ، دولت مراکش برای پیشرفت اجرای طرح اتحادیه مغرب کمیسیونی تعیین کرده که چند نفر از رهبران دولت موقتی الجزایر نیز در آن عضویت دارند و امید داشت‌و تازه ضمانتی هم برای‌توفیق این کنفرانس احتمالی وجود ندارد.

توجه باین نکته شایان توجه است که احتیاج به وجود اتحادیه مغرب برای تونس و مراکش و الجزایر یك احتیاج حیاتی است ، همانطوریکه عبدالرحمن بوعبید ،رهبر حزب‌دست چپی«اتحاد نیروی های‌خلق» مراکش اخیرا در تونس اظهار داشته بود اگر قرار باشد که تمام کشور های منطقه مغرب ، یعنی تونس و مراکش و الجزایر مستقل ، بتوانند در برابر تهدیدات روز افزون بازار مشترك اروپا پایداری کنند و زنده بمانند ، حد اقل لازم است که از لحاظ اقتصادی جبهه واحدی تشکیل‌دهند زیرا تمام رهبران دور اندیش این‌سه کشور بخوبی میتوانند پیش بینی کنند که فزونی قدرت بازار مشترك تمام سیستم بازرگانی ثمربخش و پر برکت سه کشور مذکور را باقاره اروپا بکلی ویران خواهد کرد .

آگهی حراج

اداره فروش کالای متروکه وضبطی‌کل گمرك مقدار ۳۴ قلم کالای متروکه از قبیل مواد غذائی ومواد روغنی ، رادیو ، دوربین وفیلم عکاسی ،نخ پشم و ابریشم ، لوازم آب میوه گیری ، گالش، انواع قماش ، مواد شیمیائی ، لوازم طبی، لوازم اتومبیل وماشین آلات صنعتی و کشاورزی ،صندوق های شیشه جام یخچال، پرمرغ ،شامپو،پودرصابون سرلوحه چدنی ولوله ، ولوازم آهنی و غیره‌ازتاریخ پانزدهم اردیبهشت ماه جاری به‌بعد هفته‌سه روز(روزهای شنبه ، دوشنبه ، چهارشنبه) از طریق حراج همگانی بفروش میرساند.

طالبین میتوانند قبلا باداره فروش کالای‌متروکه واقع‌در خیابان آرامگاه جنب انبار کالا محل اداره گمرك ایستگاه مراجعه باملاحظه برك مشخصات فهرست ۳۴ قلمی وکسب اطلاعات بیشتر ازنوع‌و مقدار ورویت عین کالاهای مزبور درانبار درجلسات حراج که‌از روز شنبه ۲۲ اردیبهشت ماه جاری‌روز های (شنبه ودوشنبه‌ساعت ۴½بعداز ظهر) در سالن اداره گمرك امانات پستی تهران واقع در خیابان‌سپه (باغ ملی) وبرای حراج کالاهای سنگین وزن (چهارشنبه‌ها) از ساعت ده صبح در محل اداره‌گمرك ایستگاه واقع در خیابان آرامگاه تشکیل میگرددشرکت نمایند .الف ۸۱۳

۱ـ۲ آ ـ ۳۶۵۰ اداره کل گمرك

بلیط شما

شنبه ۴

بعدازظهر ۴

برنده ۱۰۰ هزار تومان میشود

بلیطهای اعانه ملی روز چهارشنبه ساعت ۴ بعدازظهر قرعه کشی میشود

اوردی

باطری جدید ۱/۵ ولت اوردی گربه‌نشان‌ساخت‌امریکا. مخصوص رادیوهای ترانزیستوری باعلامت ENERGIZER

هر اوقاتیکه از رادیو ترانزیستوری خود استفاده نمیکنید باطری آن خود بخود شارژ میگردد.

EVEREADY

نماینده انحصاری پارس ماشین بوذرجمهری سرای امید تلفن ۲۲۲۹۱

پرشکوه‌ترین مسابقات اسب دوانی

هر جمعه

ازساعت ۲٫۵ بعدازظهر درمیدان جلالیه

اجتماعی

گفتگوی تلفنی مردم

به شماره ۳۰۰۱۰

همه روزه غیراز روزهای تعطیل بین ساعت ۶ تا ۷ونیم بعدازظهر تلفن کنید وبامامشکلات ودرددلهای خودرا درمیان بگذارید مادر همین ستون حرفهای‌شما را بگوش مسئولین امور میرسانیم.

پنجاه تومان ها چه شد ؟

*ازهر کارمند نفری پنجاه تومان گرفتند که شرکت تعاونی کارمندان دارائی تاسیس گردد ، این شرکت تاسیس نشدو پنجاه تومان هاهم نمیدانم بچه ترتیب بایگانی گردید !

رحیم ـ آ

لوله‌کشی بعد از اسفالت !

*من از ساکنین خیابان فرصت غربی (سمت‌نواب شمالی)هستم چهارده ماه است به‌سازمان آب پول داده‌ایم که اینجارا لوله‌کشی کنند ، حالا شهرداری دارد اسفالت میکند ، اهالی دل توی‌دلشان نیست چون سازمان آب کارش راگذاشته وقتی اسفالت تمام شد شروع‌کند، معلوم‌است تکلیف اسفالت چه‌خواهد شد .آنوقتست باز باید سالها بدویم ایندرو آندربزنیم آیا از طرف شهرداری در مورد ترمیم اسفالت‌اقدام‌خواهد شدیانه .

سرگردفرزانه

این وضع را تغییر دهید

*مقابل دانشگاه یك مستراح عمومی هست‌که فوق‌العاده‌وضع خرابی دارد ، آدم وقتی از کنار آن رد میشود دلش آشوب میگردد.

رهگذر

دادن برك معافی چقدر طول میکشد؟

ما، چندنفر هستیم که سه‌ماه قبل از عید در قرعه‌کشی‌مشمولین دیپلمه شرکت کرده و معاف شده‌ایم.ابتدای‌کار مسئولین مربوطه تحویل برك معافی راموکول به‌پرداخت پنجهزار ریال پول نمودند وماهم دادیم . حالا چندین روز است که باهزار گرفتاری‌زندگی به‌اداره نظام‌وظیفه میرویم وبرمیگردیم تابرك معافی بگیریم اما مسئولین این اداره مرتب امروز وفردا میکنند و معلوم نیست تکلیفمان چه میشود . بخدا اگر میدانستیم که باید پنج‌ماه بدنبال یك‌ورقه معافی بدویم وتازه نتیجه‌ای هم نگیریم ،ازهمان اول‌کار، داوطلبانه بخدمت نظام‌وظیفه میرفتیم چون بااین‌ترتیب که پیش میرود، فکر میکنیم بجای دوسال خدمت ، باید چهارسال ازکارو زندگی خودمان دست‌بکشیم و در هیچ‌جائی مشغول کار نشویم‌تا اولیای محترم اداره نظام‌وظیفه تکلیف مارا روشن کنند. من‌وچند نفر دیگر که‌باین‌گرفتاری دچار هستیم فقط میخواهیم باین‌وسیله از مسئولین امر بپرسیم یك برك معافی دادن چقدر وقت لازم دارد ؟ . از پنج‌ماه بیشتر ؟

معاف از خدمت و سرگردان

سازمان آب فورا اقدام کند

* فشاری آب تیردوقلو ده،پانزده روز است خراب شده،با توجه باینکه این نواحی هنوز لوله‌کشی نشده معلوم میشودکه‌مردم ساکن‌اینحدود چقدر ازنظرآب‌آشامیدنی درناراحتی‌بسرمیبرند ، بنویسیدفورا اینموضوع موردتوجه‌سازمان آب وبرزن مربوط قرار گیرد .اهالی را ازبی‌آبی نجات دهند .

عباس‌عظیمی

درحاشیه اخبار

از : صفا

آیا مسئله حل شده‌است

درشهرما ،چند مسئله بصورت دنباله‌دارو بطور دائم مطرح‌هستند. بااینکه هر چند وقت یکمرتبه طرح تازه‌ای برای حل این مسائل عرضه میشود ، در عمل می‌بینم‌که مسائل بقوت خود باقی هستند و تغییری در وضع آنها پیدا نشده است .

نمونه بارز این مسائل دائمی ، یکی‌هم‌موضوع تاکسی‌وتاکسیرانی در شهراست.تازه‌ترین اقدام‌برای رفع مشکلات‌این‌کار قرارگذاشتن نرخ‌تازه برای تاکسی ها درشهر و حومه‌است :

بعداز وضع نرخ تازه‌این‌سئوال پیش می‌آید که‌آیا مسئله‌تاکسی حل‌شده است یا خیر ؟

یادمان هست که چند سال پیش ، در یك روز شنبه تاکسیها اعتصاب دستجمعی خود را برای تغییر نرخ تاکسی شروع کردند. این اعتصاب‌چندروزی بطول‌انجامید وبالاخره موفق شدند نرخ تاکسی راکه‌از سال ۱۳۲۸ براساس دو نفر ده ریال وسه‌نفر پانزده ریال قرار داده شده بود ،بشکنند و نرخ‌جدیدرا جانشین آن بکنند ، از همان تاریخ بود که علاوه بر گران شدن نرخ، تاکسیها کم‌کم بسوار کردن‌مسافرهای جورواجور و از بین بردن جنبه اختصاصی تاکسی مشغول شدند و وسیله خود راعملاتبدیل باتوبوس‌کردند. کارهای دیگری نیزمثل چانه زدن بامسافر وخودداری از سوار کردن خانواده های بچه‌دار و همینطور خودداری از رفتن براههای دور معمول شدو بعد هم بی‌ادبی و هتاکی نیز ا زطرف بعضی ازآنها باین خلافکاریها علاوه شد .برای یاد آوری بدنیست بگفتگوی‌تلفنی خانمی که‌در دوسه شماره قبل چاپ شد اشاره کنیم که اظهار میکرد راننده‌علاوه براینکه‌چندین خلاف مرتکب شدوقتی باو گفتم که شکایتت را بپلیس خواهم‌کرد باحرکات بسیار زننده‌ای بپلیس ومامور انتظامی هم فحش داد و گفت کسی نمیتواند باو حرفی بزند .

بهرحال ، بااین صحنه‌ها ، تاکسی بصورت یك وسیله‌لازم، اما آزار دهنده و مزاحم درآمدکه البته نرخ‌آنهم یکی‌از گرفتاریها بود . حالا آمده‌اند و نرخ‌تازه‌ای وضع کرده‌اند .

یکروز برای مسئله سینما ها همین عمل را اجرا کردند .باین معنی که‌بعنوان تغییر نرخ،سینما ها رادرجه‌بندی کردند .نتیجه این شد که حداقل قیمت جدید درسینماهای درجه ۲ تازه از حد اکثر قیمت قدیم در سینما های درجه یك سه‌ریال هم بیشتر بود. خوشبختانه نرخ‌بندی تاکسی در حداقل باقیمت سابق تفاوت‌دارد. یعنی مسیرهای کوتاه ،کرایه‌ای کمتر از سابق دارند ، اما اگر رویهم حساب بکنیم واز قیمت جدید، قیمت حدوسط رابیرون بیاوریم می‌بینیم که‌کرایه تاکسی در حقیقت کمی گران شده است. اگر رفت‌و آمد در حدود شهررا چهاربرابر رفت‌وآمد درسایر نقاط تصور کنیم، میبینم‌کرایه متوسط تاکسی برای سه‌نفر ، سی‌ریال تعیین شده است واین از هر نظر بنفع تاکسی دارهااست .

بااینحال ، بنظر می‌آید که مردم از نرخ تازه راضی باشند زیرا چیزیکه برای آنها مهم‌است روشن بودن تکلیفشان باشوفر تاکسی است . فراموش نکنیم‌که این تکلیف ،تنها پرداخت کرایه نیست . مشکلات مردم را درامر رفت‌و آمد با تاکسی بطورخلاصه ذکر کردیم . آنها میخواهندکه علاوه برمسئله‌نرخ، سایرگرفتاری های تاکسی سوارشدن نیز حل بشود و حق‌دارند که بعداز وضع نرخ‌جدید ازخود بپرسند که آیا بااین قرار ، تمام گرفتاریهارفع شده است ؟

سوار کردن مسافر های جوراجور بیش‌از هرچیز اسباب شکایت مردم است . اینعمل وقت آنهارا حرام میکند ، رفت‌و آمد شهر را بهم میزند . ناراحتیهای اخلاقی‌و خانوادگی خاصی برای آنهاایجاد میکند و بطور خلاصه نمیگذارد که مردم هنگام سوار شدن به تاکسی امنیت‌و آسایش داشته باشند . از طرف دیگر تجاوز و زورگوئیهای بعضی‌از تاکسیرانها، ممکنست بعداز اینهم ادامه داشته باشدو پیرزنهاو زنهای بچه‌دار را باز هم وادار کنند که بیش از نرخ‌مقرر یا مطابق نرخ راههای طولانی ترکرایه خودرا بپردازند. گرفتاری مردم از بددهنی ویاوه گوئی عده معدودی از تاکسیرانها همچنان باقی است ، قرار جدید مسئله نرخ‌را حل‌میکند ولی‌مردم حق‌دارند که بپرسند که آیا با تغییر نرخ، مسئله تاکسیرانی در شهرما ، حل‌شده‌است یاباهم باید منتظر طرحها واقدامات تازه‌بود؟!

لطفاً یادداشت فرمائید

درمحافل ومجالس

برنامه امشب

در انجمن ایران و امریکا

کلوب بریج

از ساعت ۵ بعد از ظهر

برنامه نمایش فیلمهای :

۱ـ مسافرتهای بین المللی «بسوی آلمان»

۲ـ« افقهای جدید»

پیشرفتهای سریع در مسافرتهای هوائی که مردم را بطرز بی‌سابقه‌ای بیکدیگر نزدیك‌ساخته

بزبان انگلیسی ـ رنگی

در باشگاه نفت

بازی لوتو

در انجمن ایران و فرانسه

نمایش فیلم بهشت گمشده

جهت دانشجویان انستیتو ایران و فرانسه

از ساعت ۸٫۳۰ بعد از ظهر

در انجمن ایران وانگلیس

برنامه موسیقی ومطالعه

موضوع برنامه‌ها مطالعه در آثار ویلیام شکسپیر

از ساعت ۷٫۳۰ بعد از ظهر

برنامه فردا

در کانون باز نشستگان کشوری

سخنرانی توسط آقای محمد تقی مصطفوی‌مدیر کل‌سابق‌باستانشناسی

از ساعت ۶ بعد از ظهر

در انجمن ایران و امریکا

مجلس چای و گفتگو بزبان انگلیسی

از ساعت ۵ بعد از ظهر

سخنرانی تحت عنوان :

«ایجاد روابط بامرزهای فرهنگی»

توسط : آقای دکتر توماس ج ادوارد ، مشاور امور فرهنگی و روانشناسی امریکا

درباشگاه نفت

نمایش فیلم سینمائی

از ساعت ۷ بعد از ظهر

جدول کلمات متقاطع شماره ۲۰۹۶

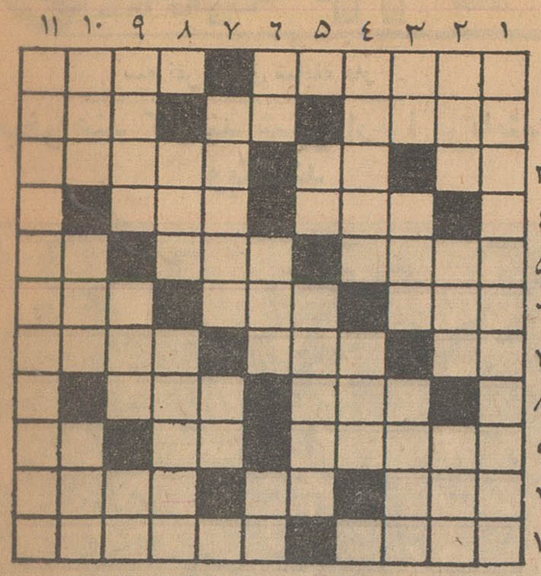

افقی :۱ـ درارکان وجودش خللی نیست ـ کلاه بسردارد ۲ ـ شیوه همیشگی دوستان ناتو ـ عزیزتر از همه ـ از بازیها ـ ۳ـ درختی وشیرینی ومحلی باین نام هست ـ چادر سیاه برعالم ـ آنکه سرو وضع درست و حسابی ندارد ۴ـ بوی ناخوش ـ شیوه ۵ـ سبیلش راباموم میتابدو تا زیر چشم بالامیبرد ـ ازبازیها ـ شراب فرنگی ۶ـ مواظب باشید درشیشه‌اش باز نماند که‌ازسبکی بی‌پروبال میپرد ـ فعلا نوع‌مسلحش راداریم ـ دنبال ۷ـ فرمانی برای رفتن ـ چون بیاید تب میرود ـ پاك ودلپذیر ۸ـ اینهم جامه ایست ـ اگر خیلی نوباشد از هرقید وبندی آزاداست ۹ـ از اقدامات‌اساسی استاد سلمانی ـ گرفتن از راه هوا ـ از پرستیدنی ها ۱۰ـ چون بلد باشد تبعید میشود ـ صاحب یال وکوپال ـ عالی مرتبه ۱۱ـ از انواع چراغ ـ شبه جزیره‌ای دراروپا .

عمودی:۱ـ برای یافتنش باید سفری به‌دریای سیاه‌کرد ۲ـ خوبان بیشتر دارند ـ ورق‌برنده ـ پاکی وصافی ۳ـ همنشین گوهراست ـ دروازه میدان رابدستش سپرده‌اند نه‌دروازه شهر ـ اندك ۴ـ شاعر که عقیده داشته مال طلعت یارش راماه هم ندارد ـ درنائین بهتر میساختند ۵ـ انشاءالله که سرکار نیستید ـ طوقی بشکم برآمده وگردن باریك ۶ـ لنگه ـ جامه ژنده ـ هدف بوسه شیرین ۷ـ مطرب میترسید قلبش ازشانه یارچنین گردد ـ اگر روزنباشد !۸ـ ازانواع شیرینی ـ سالم سالم هم نیست ۹ـ تواضع بسیار ـ عهد وزمانه ـ خوردن ناقص ۱۰ـ از مستشرقین معروف که‌در باره ایران‌نیز آثار جالبی دارد ـ کارش بدست اداره اوقاف افتاد ـ ازتنها خیزد ۱۱ـ از تاریخهای معروف درباره ایران .

حل جدول شماره ۲۰۹۵

	۱	۲	۳	۴	۵	۶	۷	۸	۹	۱۰	۱۱
۱	د	ا	س	ت	ا	ی	و	س	ک	ی	■
۲	ل	ن	گ	■	م	ا	ر	س	ی	■	ق
۳	ا	ت	■	ش	ا	ق	■	ک	■	ر	ل
۴	ک	■	م	ه	ج	و	ر	■	ر	و	۶
۵	■	ت	ی	ر	■	ت	ل	ق	■	ب	د
۶	م	ع	ک	و	س	■	ه	ی	م	ن	ه
۷	ر	ا	■	ا	م	ا	■	ر	ه	ا	■
۸	د	ر	ک	■	ک	ف	ت	ا	ر	■	د
۹	ا	ف	■	ا	■	ل	و	ط	■	ج	ن
۱۰	ب	■	م	ع	ق	ا	ل	■	گ	ل	ی
۱۱	■	ت	ا	ر	ا	س	ب	و	ل	ب	ا

دنباله لیست‌خانه های سیلزده تهران

حسین مردانی قابل سکونت نیست خیابان مهدنوری ـ آقای‌غلامرضاحیدری قابل سکونت نیست ۱۰۰۰۰۰ ریال کوچه‌مهدنوری ـ آقای شام بیاتی ۳ قابل سکونت نیست ۱۰۰۰۰۰ ریال کوچه مدنوری ـ آقای شام بیاتی ۳ طبقه قابل سکونت نیست و خراب‌شده ۱۷۰۰۰۰ ریال ـ آقای غلامعلی نسایج یك طبقه یکلی ویران و قابل‌سکونت نیست ۱۲۰۰۰۰ ریال ـ آقای عباس تك فلاح خسارت دیده ۱۲۰۰۰۰ ریال ـ آقای حاجی‌محمد نوری۲ طبقه‌ساختمان ویران گردیده ۲۰۰۰۰۰ ریال ـ آقای محمد عظیمی دیوار شرقی خراب شده ۵۰۰۰۰ ریال کوچه عظیمی ـ آقای استوارخسروی یکدستگاه‌قابل‌سکونت نیست ۱۶۰۰۰ ریال کوچه عظیمی ـ آقای سید علی تنظیری یکدستگاه ساختمان‌قابل سکونت نمیباشد ۱۶۰۰۰ ریال کوچه عظیمی ـ آقای علی اکبر فرهانی یکدستگاه قابل سکونت نمیباشد ۱۶۰۰۰ ریال کوچه عظیمی ـ آقای محمد علی تاج‌الدینی قسمت جنوبی خسارت دیده ۶۰۰۰۰ ریال کوچه عظیمی ـ آقای محمد مقطل‌زاده قسمت جنوبی خسارت دیده ۶۰۰۰۰ ریال کوچه‌عظیمی آقای نبی‌اله‌حیدری ـ قسمت جنوبی خسارت دیده ۶۰۰۰۰ ریال کوچه‌عظیمی ـ آقای‌نبی‌اله‌حیدری ـ قسمتی خراب و قسمت دیگر خراب سکونتی است ۳۰۰۰۰ ریال خیابان احمدی ـ آقای صاراله اکبریان یك قسمت بکلی ویران شده ۳۰۰۰۰ ریال خیابان احمدی ـ آقای قدرت‌اله بخشنده یك‌قسمت بکلی‌خراب شده است و اثاثیه زیر آوار مانده است خیابان احمدی و ۴۰۰۰۰ ریالست ـ آقای‌عباس عرب خیری ساختمان بکلی‌ویران و اثاثیه زیر آوار مانده ۴۰۰۰۰ ریال آقای ـ علیرضاپورنعمتی ساختمان‌بکلی خراب شده واثاثیه زیر آوارمانده ۴۰۰۰۰ ریال ـ آقای میرزا آقا ـ خدا دوست خراب و اثاثیه زیر آوار ۴۰۰۰۰ ریال خیابان‌احمدی ـ سید ابراهیم شادی فعلا قابل سکونت نمیباشد ۱۰۰۰۰ ریال خیابان احمدی ـ میر نظیفی فعلا قابل نمیباشد ۱۰۰۰۰ ریال خیابان احمدی ـ حسین نادری فعلا قابل سکونت نمیباشد ۱۰۰۰۰ ریال خیابان احمدی ـ حسین غفاری دیوار شرقی خسارت دیده ۵۰۰۰ ریال خیابان احمدی ـ استاد عزیز زمانیها ۲ طبقه ویران گردیده اثاثیه زیر آوار ۶۰۰۰۰ ریال کوچه گل کار ـ عباس افضلی یك قسمت بکلی ویران گردیده ۲۰۰۰۰ ریال کوچه گل کار ـ سید رضا موسوی یك قسمت بکلی ویران گردیده ۲۰۰۰۰ ریال کوچه گل کار ـ تقی خان یك قسمت‌بکلی ویران گردیده ۲۰۰۰۰ ریال کوچه گل کار حمداله زاویه قسمت غرب خسارت دیده ۳۰۰۰۰ ریال کوچه گل کار ـ سید حسن حسینی دیوار شمالی احتمال خطر دارد ۲۰۰۰۰ ریال کوچه گل کار ـ حامل سیل پور قسمتی ویران شده ۶۰۰۰۰ ریال خیابان مظاهری ـ ابوالقاسم فرقانی ساختمان خراب و اثاثیه زیر آوار مانده ۷۰۰۰۰ ریال خیابان مظاهری ـ بانو ناظمیه قسمت جنوبی بکلی‌خراب شده شمال هم خراب ۹۰۰۰۰ ریال خیابان مظاهری ـ خانه متعلق به دکتر شکست برداشته و قابل‌سکونت نیست ۷۰۰۰۰ ریال خیابان مظاهری ـ علی اکبر رهبر روشن دل قسمت‌جنوبی ویران شده ۲۰۰۰۰ ریال تراشکاری خیابان قزوین ـ مشهد علی نقی‌لو خراب‌و اثاثیه زیر آوار مانده ۱۰۰۰۰ ریال قهوه‌خانه خیابان‌قزوین ـ گرمابه ژاله نو احتمال خطر دارد ۲۰۰۰۰ ریال خیابان قزوین ـ اصغر دولت خان‌خراب شده ۱۱۰۰۰ ریال خیابان قزوین ـ شاطراصغربکلی‌خراب گردیده ۱۲۰۰۰ ریال خیابان قزوین قداله طالبی بکلی ویران گردیده ۸۰۰۰۰ ریال گاراژ خیابان قزوین ـ حاجی امیر ـ فتحی ساختمان خراب و مصالح برای جلو گیری از سیل ۵۰۰۰۰ ریال شیر فروش خیابان قزوین ـ عبداله‌جعفری مغازه آسیب دیده ۶۰۰۰۰ ریال خیابان قزوین ـ داود علینقی بکلی ویران گردیده ۱۰۰۰۰ ریال نی‌فروش خیابان قزوین ـ استاد عباس احتمال خطر دارد ۳۰۰۰۰ ریال آهن کوبی خیابان قزوین ـ صفر نوروزی احتمال خطردارد ۳۰۰۰۰ ریال‌لاستیك فروش خیابان قزوین ـ علی‌شالچی بکلی‌ویران شده ۸۰۰۰۰ ریال گاراژ خیابان قزوین ـ عین‌الله قاسمی بکلی‌ویران گردیده ۵۰۰۰۰ ریال ساختمان‌خیابان قزوین ـ مجتبی آسیب زیاد دیده ۲۰۰۰۰ ریال میمانکاری خیابان‌قزوین ـ عربعلی قهوه خانه بکلی ویران شده ۶۰۰۰ ریال خیابان قزوین ـ سید ابراهیم ارانی ساختمان ویران ۱۲۰۰۰ ریال خیابان قزوین ـ مشهدی حسین درایت ۲ طبقه ویران شده ۱۶۰۰۰ ریال خیابان قزوین ـ محمود گرامی بنگاه و ۲ باب مغازه ویران شده ۴۰۰۰۰ ریال خیابان قزوین ـ هاشم رمضانی ساختمان بکلی ویران شده ۶۰۰۰۰ ریال خیابان تیموریان ـ آقای موسوی نانوائی‌سنگکی ۸۰۰۰۰ ریال خیابان تیموریان ـ محمد شکر الهی ساختمان‌بکلی‌ویران شده ۱۰۰۰۰ ریال خیابان تیموریان ـ بانو نصرت ساختمان بکلی ویران شده ۱۰۰۰۰ ریال خیابان تیموریان ـ رضا تمدنی ۲ طبقه شکست خورده ۱۵۰۰۰ ریال خیابان تیموریان ـ عباس کرم دره گاراژ ویران شده ۵۰۰۰۰ ریال‌خیابان تیموریان ـ قربان دهقان گاراژ ویران شده ۵۰۰۰۰ ریال خیابان تیموریان حسن قلی زاده ساختمان آسیب‌دیده ۳۰۰۰۰ ریال خیابان تیموریان ـ قاسم محمد قسمت جنوب ساختمان خراب شده ۲۰۰۰۰ ریال خیابان صاحب الزمان ـ حسن جالو قسمت جنوب ساختمان خراب شده ۲۰۰۰۰ ریال خیابان صاحب‌الزمان ـ حسین قلی کاظمی قسمت جنوب ساختمان خراب شده ۲۰۰۰۰ ریال خیابان صاحب الزمان ـ علی پور جعفری یکدستگاه ساختمان ۸۰۰۰۰ ریال خیابان صاحب الزمان ـ علی قوچان‌یك دستگاه قابل‌سکونت نمیباشد ۶۰۰۰۰ ریال خیابان صاحب الزمان ـ صفر علی نانقلی قسمت جنوب ساختمان خراب شده ۳۰۰۰۰ ریال خیابان‌صاحب الزمان ـ حاجی صادق صادقی ساختمان ویران شده ۱۲۰۰۰ ریال خیابان صاحب‌الزمان ـ نقی به‌انجام‌ساختمان ویران شده ۱۲۰۰۰ ریال خیابان‌صاحب الزمان ـ شاطر حسن مدیری ساختمان ویران‌شده ۱۲۰۰۰ ریال خیابان‌صاحب الزمان ـ مشهدی محمد ساختمان‌بکلی ویران شده ۱۲۰۰۰ ریال خیابان صاحب‌الزمان ـ عزت الله‌خان ساختمان شکست برداشته ۳۰۰۰۰ ریال خیابان هدایت‌خلیل مشایخ‌ساختمان‌خراب‌شده ۱۰۰۰۰ ریال خیابان هدایت ـ اسمعیل مشایخ ساختمان خراب شده خیابان هدایت ۸۰۰۰۰ ریال ـ محرم خلوتی ساختمان خراب شده ۸۰۰۰۰ ریال خیابان‌هدایت مسیب قراقوش ساختمان خراب شده ۸۰۰۰۰ ریال خیابان‌هدایت اسداله پورنعما دیوار حیاط خراب شده ۵۰۰۰۰ ریال ـ خیابان هدایت ـ غلامحسین غلامی قسمت‌شمال ساختمان آسیب دیده ۵۰۰۰۰ ریال خیابان هدایت ـ احمد محمدی ساختمان قابل سکونت نیست ۱۰۰۰۰۰ ریال خیابان هدایت ـ حسن چراغعلی ساختمان قابل سکونت نیست ۱۰۰۰۰۰ ریال خیابان هدایت ـ اکبر آقا سماور ساز ساختمان قابل‌سکونت نیست ـ ۱۰۰۰۰۰ ریال خیابان هدایت ـ حسین غفاری دیوار شرقی خسارت دیده ۳۰۰۰ ریال خیابان هدایت ـ قاسم جهانی ساختمان خراب شده ۴۰۰۰۰ ریال خیابان هدایت ـ سید حسین حسینی دیوار حیاط آسیب دیده ۱۰۰۰۰ ریال‌خیابان سلیمانیه رمضان لوزتق دیوار حیاط خراب شده قسمتی از بنا آسیب‌دیده ۵۰۰۰۰ ریال خیابان شهناز کوچه زارع ـ محمد حسن عزتیان ساختمان خراب‌شده ۹۰۰۰۰ ریال‌خیابان‌شهناز

ناتمام

درحضور مبارك والاحضرت شاهدخت شمس پهلوی

کنسرت

ارکستر سنفونیك ریاست جمهوری ترکیه

برهبری

«برونو بورگو» ـ آیلا اردوران «ویولونیست»

بنفع سیل زدگان

تالار ورزش دانشگاه

ساعت ۶ بعدازظهر پنجشنبه ۲۰ اردیبهشت ماه ۱۳۴۱

فروش بلیت : در دفتر انجمن فیلارمونیك تهران ـ چهارراه یوسف‌آباد ـ جنب بانك کار پلاك ۲۰۷ ـ تلفن شماره ۶۷۵۷۷ .انجمن ایران وآمریکا چهارراه شاه .انجمن ایران وترکیه خیابان نادری انجمن فرهنگی ایران وفرانسه خیابان حشمت‌الدوله شورای فرهنگی بریتانیا خیابان فردوسی نرسیده بمیدان فردوسی. مغازه پارکر خیابان نادری‌چهارراه قوام‌السلطنه . مغازه بتهون خیابان منوچهری. غرفه هنرهای زیبای‌کشور ـ فروشگاه فردوسی. دفتر هنرستان عالی موسیقی (خیابان ارفع) وپیش از کنسرت درگیشه تالار ورزش دانشگاه .

موتورهای جپ J.A.P

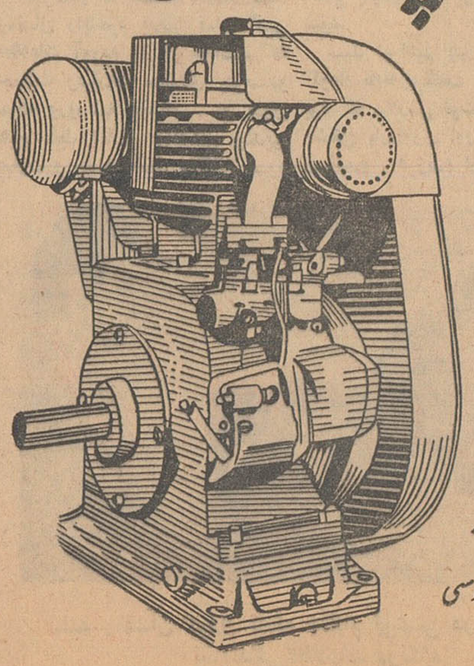

انواع واقسام موتورهای جپ »

ساخت انگلستان بقدرتهای مختلف و مدل های متعدد که معروفیت جهانی دارد برای فروش حاضراست

طالبین مراجعه نمایند به :

شرکت سهامی ایرانشهر

خیابان فردوسی شمالی نزدیك میدان فردوسی

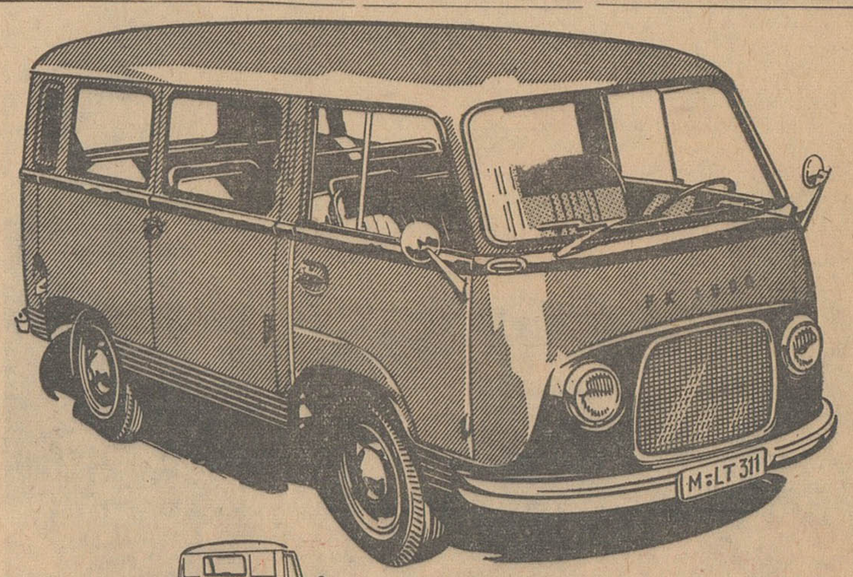

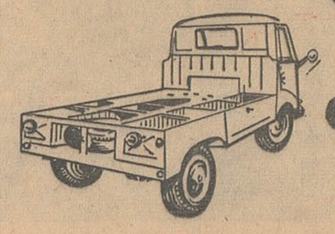

اتوبوسهای کوچك دولوکس تانوس فورد آلمانی ۱

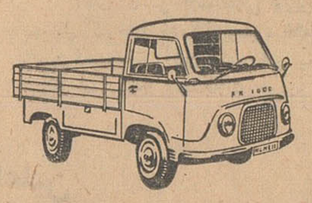

یك وسیله راحت، جادار وباصرفه برای هتلها، کودکستانها آموزشگاههای ملی، تشکیلات فرهنگی وجمعیت های مختلف همچنین برای مسافرت وگردشهای دسته‌جمعی خانواده های بزرگ ۲

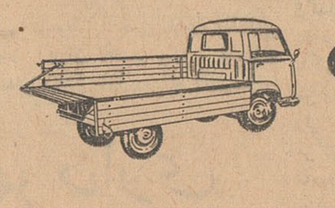

۱ شاسی برای سوارکردن هرگونه اطاق مخصوصی که مورد نظر است .

۲ وانت های اطاق چوبی که‌از هرطرف بازمیشودبرای بارگیریهای مختلف .

۳ وانت های جادار با اطاق های فولادی برای بارهای پرحجم .

۴ وانت های سرپوشیده برای پخش مواد غذائی با هرگونه محصولات دیگر و یا تعبیه تعمیرگاه های سیار .

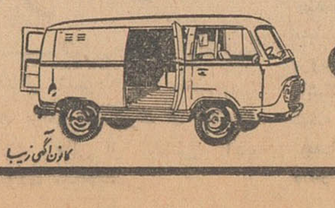

نماینده انحصاری درایران :

شرکت سهامی اتوپارس

خیابان شمیران ـ تلفن های : ۷۱۵۶۱ تا ۶۳

Ford

کانون آگهی زیبا

اطلاعات صفحه ۱۴
سه‌شنبه ۱۸ اردیبهشت‌ماه ۱۳۴۱ ـ شماره ۱۰۷۹۵

خبرنگاران ما از شهرستانها اخبار میدهند

نمایندگان اطلاعات در خدمت مردم

مردم شهرستانها بوسیله نمایندگان اطلاعات خواسته‌های خود را شرح میدهند

گالیکش

عده‌ای از کسبه و اصناف وصاحبان زمین های کنار خیابان اصلی گالیکش بدفتر نمایندگی اطلاعات آمدند و گفتند :دستور داده شده است که‌عرض خیابان گالیکش ۴۵ متر شود درحالیکه هم‌اکنون عرض این خیابان ۳۶متر میباشد . عده‌ای بادرنظر گرفتن‌عرض ۳۶ متری خیابان‌ساختمان ومغازه ساخته‌اند وحالا که مامیخواهیم درزمینهای کنار خیابان ساختمان ایجاد کنیم میگویند باید از هرطرف ۴متر عقب‌تر بسازند تا عرض خیابان ۴۵متر شود ! این عده میگفتند : تابحال در حدود دویست دستگاه مغازه درطرفین خیابان ایجاد گردیده و همه اینها با درنظر گرفتن عرض ۳۶متری خیابان ساخته شده است اگر باید عرض‌خیابان ۴۵متر باشد پس این ساختمانها و مغازه‌هائی راکه ساخته شده‌است چکار میکنید ؟از این گذشته زمینهائی که در کنار خیابان برای ایجاد ساختمان و مغازه اختصاص داده شده محدود است وحالا اگربخواهیم چهار متر از عرض آن کم‌کنیم وبعرض خیابان بیافزائیم ساختمان مابی‌قواره میشود .نمیتوان دراین دستور صادره تجدید نظر کردوبهمان ۳۶متر عرض خیابان اکتفا نمود؟

غرق‌آباد

جمعی از اهالی غرق‌آباد ساوه با مراجعه بدفتر نمایندگی اطلاعات گفتند : چندی پیش در همین ستون و همین صفحه تقاضای مامبنی بر ارسال سهمیهٔ داروی بهداری درج شد و متعاقب آن سهمیهٔ ششماهه اول بهداری غرق‌آباد ارسال گردید .

در حال حاضر ازپزشك ووضع داروی بهداری رضایت داریم‌ولی چون در اینجادارو‌خانه‌ای وجود ندارد خواهش میکنیم سهمیهٔ داروی بهداری را افزایش‌دهید و یاسهمیهٔ یکساله داروی بهداری را یکجا ارسال دارید .

سقف قهوه‌خانه برسر مشتریان‌فروریخت

خبرنگار مادر تبریز گزارش میدهد عصر پریروز هنگامیکه عده زیادی مشتری درقهوه‌خانهٔ مشهدی‌آقا قهوه‌چی پور واقع در محلهٔ‌اهراب تبریز نشسته‌بودند ومشغول صرف‌چای و کشیدن قلیان بودند ناگهان سقف قهوه‌خانه فروریخت و مشتریان قهوه‌خانه زیرآوار ماندند . در این جریان‌چهارنفر از مشتریان قهوه‌خانه مجروح شدندکه تحت‌معالجه قرار گرفتند .

مادر این نوزاد عجیب‌الخلقه تاکنون۹بار زائیده و هر ۹ کودك او مرده‌اند

این نوزاد عجیب‌الخلقه‌هم فقط تایکساعت پس‌از تولدزنده بود

درد شدیدی کرد چون مدت درد بستری کردند . خانم نازآفرین‌افرا طولانی شد ونوزاد بدنیا نیامدباین قابلهٔ بهداری پس‌از معاینات‌دقیق

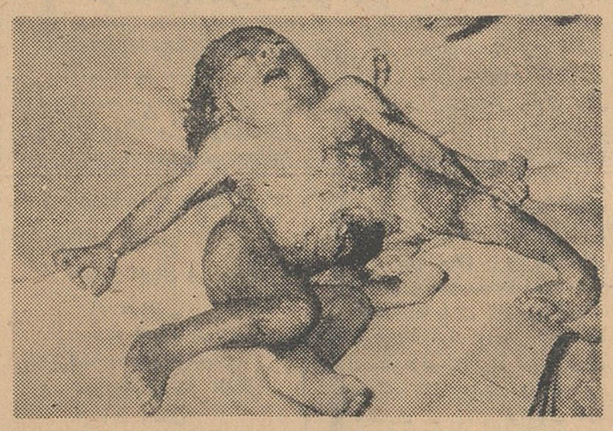

درعکس بالا نوزاد چهاردست وپا که در بهداری گنبدکاوس بدنیا آمده دیده میشود

جهت بستگان نارگل اورا به گنبدکاوس آوردند و در بهداری تشخیص داد که زایمان نارگل طبیعی نیست واحتیاج به مراقبت بیشتری دارد وبالاخره پس‌اززحمات زیاد موفق شد ،نوزاد را که کودکی عجیب‌الخلقه بود بدنیا آورد . این نوزاد عجیب‌الخلقه که تایکساعت پس‌از تولد زنده بود یك سرو یك بدن و چهار دست‌وپا داشت .

طبق اظهار قابله بهدرای حال مزاجی زائو پس از وضع حمل رضایتبخش است وگفته میشود نارگل در مدت زناشوئی خود۹بار وضع حمل نموده ولی هر۹ نفرفوت کرده‌اند.

نوزادچهار دست‌وپا!؟

کمك به سیلزدگان

خبرنگار مادر گرمسار گزارش میدهد اکیپ امدادی‌شیروخورشید سرخ باسه دستگاه کامیون حامل چادر ، زیلو ،پتو و مقدار زیادی خواربار بگرمسار وارد شد .

اعضای اکیپ امدادی شیرو ـ خورشید سرخ پس از ورود به گرمسار بافرماندار این شهرستان تماس گرفتند و کمك های شیروخورشید را بوسیله فرماندار بین سیلزدگان گرمسار توزیع کردند.

خبرنگار مادر گنبد کاوس گزارش می دهد چند روز قبل زنی بنام «نارگل» همسر حلیم ساکن یکی از قراء تابعه گنبد کاوس که نه ماهه حامله بود ناگهان احساس

مبارزه باتیفوئید

ازآن میترسندکه تیفوئید در مرکز هم‌شایع شود

خبرنگار مادر مامونیهٔ زرند گزارش میدهد چون اخیرا در بین اهالی قریهٔ آسیابك ازتوابع مامونیهٔ زرند بیماری تیفوئید شیوع‌یافته بودچند روز قبل اکیپی از مامورین بهداشت شهرستان ساوه بمامونیهٔ زرند وارد شدند وپس‌از عزیمت بقریهٔ آسیابك نسبت بمایه‌کوبی اهالی برضد تیفوئید اقدام کردند. چون مامونیهٔ مرکز بخش زرند باقریهٔ آسیابك بیش‌از یك کیلومتر فاصله ندارد وبیم آن میرود که بیماری تیفوئید بین اهالی مامونیهٔ هم‌شایع شود از نظر پیش‌گیری این بیماری مسری اهالی تقاضا دارند اعضای اکیپ اعزامی از ادارهٔ بهداشت ساوه برای مایه‌کوبی مردم مامونیهٔ برضد بیماری تیفوئید اقدام نمایند.

کشف تریاك

چندروز قبل مامورین مبارزه با مواد مخدرهٔ هنك ژاندارمری کرمانشاه ضمن گشت و بازرسی موفق شدند از شخصی بنام حسین مقدار ۳ کیلووششصد گرم تریاك کشف نمایند تریاك مکشوفه ضبط شد وقاچاقچی تحت‌تعقیب قرار گرفت .

اطاقی برسر ساکنینش خراب شد

دختربچه‌ای جان سپرد و چهارنفر مجروح گردیدند

خبرنگار مادر مشهد طی گزارشی اطلاع داد صبح دیروز دیوار یکی از اطاقهای خانه آقای حاج حسین کیان واقع در خیابان طبرسی مشهد بعلت ریزش دیوارخانه‌مجاور فروریخت ودر نتیجه آقای جعفر دانش که‌باتفاق همسر وسه فرزندش دراطاق استراحت کرده بودند زیرآوار ماندند و دختر ۸ساله‌وی بنام طاهره جان سپرد. فعلا جریان دردادسرای مشهد تحت رسیدگی است .

چك تضمین شدهٔ تقلبی !؟

یکی ازمراجعین بانکملی قزوین یك چك تضمین‌شده ده هزار ریالی را میخواست خردکند

وی‌مدعی‌استکه این‌چك را دریکی از خیابانهای تهران پیداکرده‌است

چك تقلبی بمرکز ارسال‌شدوارا ئه‌دهنده‌آن بازداشت گردید

صبح چندروز قبل اول وقت اداری شخصی‌بنام‌علیقلی سلطانی به‌باجه بانك ملی مولوی قزوین مراجعه کرد ویك قطعه چك تضمین شده ده‌هزار ریالی برای خردکردن به‌تحویلدار بانك ارائه‌دادو وجه آنرا درخواست نمود . تحویلدار بانك چك‌تضمین شده را دریافت کرد ووقتی خوب به آن دقیق شد متوجه گردید که این چك تقلبی‌است. بهمین جهت علیقلی سلطانی رابه‌شعبهٔ بانك ملی قزوین راهنمائی کرد و جریان را بمقامات مربوطه بانك اطلاع داد از طرف مامورین برای دستگیری شخص مزبور اقدام شد و موضوع درشعبهٔ سوم بازپرسی دادسرای قزوین زیرنظر آقای دهقان بازپرس تحت رسیدگی‌قرار گرفت‌وطبق‌قراربازپرس‌علیقلی زندانی شد . وی در بازپرسیهای اولیه مدعی شد که چك تضمین شده تقلبی رادر یکی ازخیابان های تهران پیداکرده وبقزوین آورده است .

هنوز معلوم نشده است که‌این چك تقلبی‌از روی چك اصلی عکسبرداری شده است یا اینکه جعل گردیده وچاپ شده است . در هرصورت‌چك تضمین شده تقلبی که‌مبلغ آن‌ده‌هزارریال‌وبشماره ۲ر۶۶۱۹۲۹ بود بمرکز ارسال شد .

نشان گرفت

طبق گزارش خبرنگار ما درشیراز آقای سرهنك دوم شجری رئیس دایره انتظامات سپاه پنج جنوب‌و دژبانی لشکر فارس (عکس بالا) براثر ابراز فعالیت و جدیت در انجام وظائف محوله از طرف‌شاهنشاه بدریافت یك قطعه نشان درجهٔ‌سوم پاس مفتخر گردید. مشارالیه از افسران فعال وشاهدوست سپاه پنج جنوب میباشد .

انتخابات انجمن شهر در شهرستانها

دزفول ـ آگهی انتخابات انجمن شهر دزفول از طرف‌فرمانداری این شهرستان انتشار یافت واوراق آگهی بدرودیوار الصاق گردید. هم‌اکنون هرروز بعداز ظهر کمیسیون‌پنج‌نفری باحضور آقای فرماندار درسالن فرمانداری این شهرستان تشکیل میگردد بناباظهار آقای فرماندار انتخابات انجمن شهر دزفول در محیطی آرام بطور آزادانه انجام میشود .

کومله ـ انتخابات انجمن شهر کومله از توابع لنگرود انجام شدو پس‌از اخذ آراء وقرائت آن نتیجه باین‌شرح اعلام گردید : آقایان حسین نعمتی ، سید فاضل فاطمی ، محمد جوادی ،میرآقا حسینی و میرحسین یکتار بسمت اعضای انجمن شهر کومله انتخاب شدند.

اعطای سردوشی بفارغ‌التحصیلان دوره احتیاط

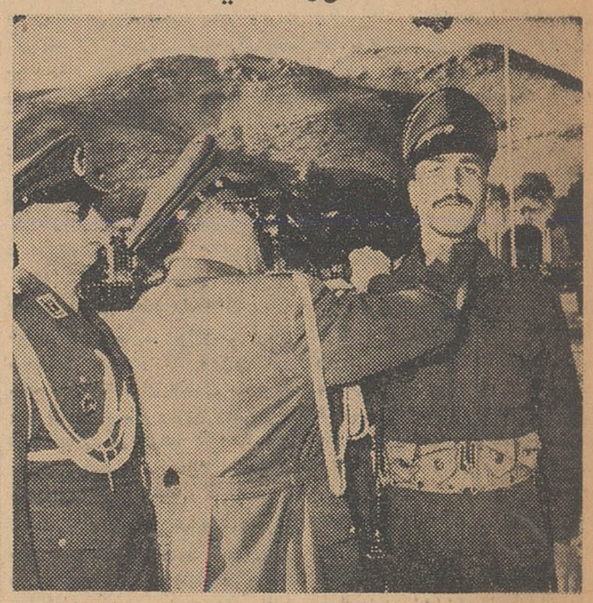

بنابگزارش خبرنگار مادر شیراز چندروز قبل طی مراسمی جشن فارغ‌التحصیلی واعطای سردوشی بدانش‌آموزان دیپلمهٔ دورهٔ مقدماتی احتیاط درمرکز پیاده شیراز انجام شد .دراین مراسم طبق دعوتی که از طرف تیمسار سرلشکر ضرغامی سرپرست سپاه وفرمانده مرکز پیاده بعمل آمده بود استاندار فارس وروسای ادارات لشکری وکشوری ومحترمین شهر حضور داشتند . سردوشی فارغ‌التحصیلان دورهٔ‌مقدماتی احتیاط بوسیلهٔ تیمسارضرغامی نصب گردید ودرپایان از مدعوین بگرمی پذیرائی شد . درعکس بالاتیمسار ضرغامی سردوشی یکی از فارغ‌التحصیلان رانصب میکند.

کودك نابغه

هنوز پنجسالش تمام نشده ولی بخوبی کتاب میخواند و خوب‌هم مینویسد

اوبدون معلم ، فقط بااشتیاق زیاد این معلومات را کسب کرده‌است

رئیس‌فرهنك نکاء نبوغش راتاییدکرد واورا تشویق نمود

خبرنگار مادر نکاء مینویسد : چندروز قبل بسریچهٔ خردسالی را دیدم که هنوز بسن پنج‌سال‌نرسیده ولی میتواند بخوبی روزنامه وکتاب بخواند و بدون معلم هم میتواند بنویسد . اسمش سیدرمضان‌حسینی فرزند سیدابراهیم است وازساکنین قریهٔ «اسرم» واقع در فاصلهٔ چهار کیلومتری نکاء میباشد.

خبرنگار ما اضافه میکند سید رمضان راباخود بدفتر نمایندگی اطلاعات آوردم واز او خواستم که جملات وعبارات متعددی بنویسدو مجله وروزنامه بخواند . او بدون هیچ غلط املائی وانشائی چندین عبارت و جمله باخط بچگانه خود نوشت و آنوقت مجلات و روزنامه ها را بی‌غلط خواند اورا موردتقدیر وتشویق قرار دادم و باخود به نزد آقای رزم‌آزما رئیس‌فرهنك‌وشهردار نکاء بردم ومعرفیش کردم . آنها هم این کودك نابغه‌راامتحان کردند واستعداد خدادادی اورا ستودند. آقای رزم‌آزما رئیس فرهنك دستور داد ازمحل اعتبار کمك بمستمندان مبلغی به‌پدر این کودك نابغه کمك شود.

سید ابراهیم پدر سید رمضان کودك نابغه میگفت : فرزندم۸ماهه بود که مادرش فوت کرد و منهم باشغل پاره‌دوزی اورا تا باین سن رسانیدم . فرزندم از سه‌سالگی اشتیاق عجیبی بدفتر و کتاب وقلم ومداد داشت وچون من خودم سواد ندارم از این وآن میپرسید تا حالا که نزدیك به‌پنج سال دارد همه‌چیز میخواند و مینویسد .

سید ابراهیم میگفت : متاسفانه از چند وقت پیش دچار رماتیسم شده‌ام وقادر بکار نیستم گمان نمیکنم بتوانم فرزندم را بااینوضع بمدرسه بگذارم .

خبرنگار ما اضافه میکند استعداد عجیب سید رمضان کودك نابغه باعث حیرت اهالی نکاء شده است اوبدون معلم سواد کافی یادگرفته وحالا دراین سنین کوچکی هم میتواند بخوبی بخواند و هم قادر است خوب بنویسد.

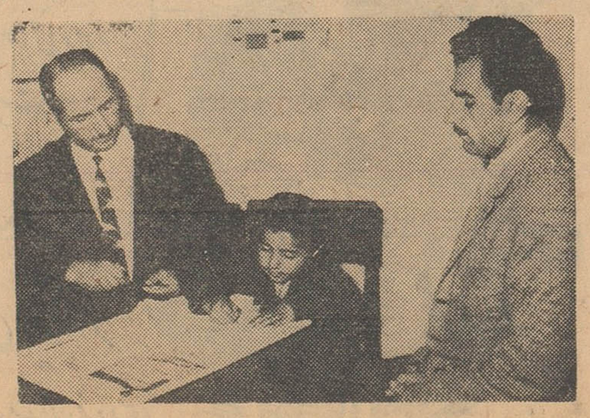

سید رمضان کودك نابغه هنگام نوشتن در دفتر نمایندگی اطلاعات درنکاء

وزیر کشاورزی درمیان‌کشاورزان‌مراغه

آقای دکتر ارسنجانی وزیر کشاورزی درمسافرت اخیر خودبه‌مراغه‌ضمن شرکت در مراسم تحویل کارخانهٔ خشکبار ومیوه خشك کنی بخواسته‌های کشاورزان این منطقه نیز رسیدگی‌نمود.وبرای تامین احتیاجات آنان دستوراتی بمتصدیان مربوطه‌صادر کرد. درعکس بالا نمایندهٔ کشاورزان حوزهٔ مراغه خواسته‌ها ومشکلات خودرا باستحضار وزیر کشاورزی میرساند .

کشف مرکز فساد

بریشب مامورین پاسگاه ژاندارمری ضرابخانه برخانه‌ای‌واقع درحوالی‌قنات‌گل‌افشان‌مظنون‌شدندو باکسب اجازه از دادستانی بخانه مزبور وارد گردیدند . معلوم‌شد زنی بنام اقدس بچه‌دار در آنجا مرکز فساد دائر کرده است .

مامورین ژاندارمری صاحبخانه و چندنفر دیگر راکه در آنجابودند به‌پاسگاه جلب کردند و با تشکیل پرونده بدادسرای شمیران اعزام داشتند . آقای روزبهان بازپرس شعبه ۲ دادسرای شمیران اقدس بچه‌دار را باتهام دائرکردن مرکز فساد زندانی کرد.

تعقیب جاعلین

خبرنگار مادر همدان در بارهٔ‌خبر مربوط به جعل‌ابلاغ‌استخدامی درادارهٔ تلفن همدان توضیح‌میدهد: فعلا آقایان احمد بگلر، فتح‌اله شاهقدمی ، عبداله شاهقدمی‌باتهام‌صدور ابلاغ جعلی برای آقای‌صادق خوش‌مدد تحت تعقیب قرارگرفته‌اند

کمك شهرداری

در جریان سیل مهیبی که اخیرادر شهرستان بیرجند و قراء تابعهٔ خسارات زیادی وارد آورد آقای رخشانی شهردار و مامورین شهرداری این شهرستان دوشادوش‌مردم برای جلوگیری از پیشروی سیل به سایر نقاط شهر تلاش‌کردند .اهالی از مساعی آقای شهردار و مامورین شهرداری‌اظهارخشنودی میکنند.

تعطیل حمام

بااقداماتی که از طرف شهرداری دماوند برای تامین بهداشت اهالی این شهرستان‌بعمل آمده است از چند روز قبل بدستور مقامات شهرداری کلیه حمام های خزینه‌ای این شهرستان تعطیل گردیده ودائرکردن مجدد آنها موکول به ساختمان دوش در حمام های مزبور شده است . چون در شهرستان دماوند فقط یکدستگاه حمام دوش میباشد اهالی از این لحاظ در مضیقه‌اند ولی از اینکه حمامهای خزینه‌ای تبدیل بدوش خواهد شد اظهار خشنودی‌مینمایند وامیدوارند هرچه زودتر این‌دستور شهرداری عملی شود.

نوشته: ایلیا ارنبورك

پابلو پیکاسو

آثارش موجی ازمخالفت‌وتمسخر برانگیخت لکن اکنون نبوغ او بتدریج تفهیم میشود

هنگامیکه باپیکاسو آشناشدم فهمیدم یا بهتر بگویم دریافتم که با مردی بزرگ روبرو هستم .

زمان آشنائی ما بقبل از آغاز جنگ یعنی باولین روز های بهار ۱۹۱٤ مربوط میشود ، من بهمراه ماکس ژاکوب در کافه «لاروتوند» نشسته بودم، پیکاسو هم وارد شد و سر میز مانشست . ماکس‌درباره من بااو بسخن پرداخت ، پابلو ساکت بود وبعد گفت که‌شاعران و روسها را دوست میدارد . من نمیدانم ـ او این حرف را جدی میزد یا یکی از قواعد ادب استهزاء آمیز رارعایت میکرد (حالا باید خاطر نشان سازم که‌بیشتر دوستان پیکاسو را شاعران تشکیل میدهند . او روسها را هم دوست میدارد ، بمن گفته است که آنها شبیه اسپانیولیها هستند) درآن بهار تابلو های نقاشان جدید راحراج کرده‌بودند و از آن میان پرده‌بزرگی از پیکاسو بنام «دوران گل سرخ» ـاگر اشتباه نکنم ـ ببهای گزاف ده هزار فرانك فروخته شده بود. پیکاسو میرفت تا شهرتی دست وپا کند .

درآغاز سال ۱۹۱۵ و در یك روز سرد زمستانی پیکاسو مرا بکارگاهش که در نزدیکی لاروتوند و در کوچه «شوئیستر» قرار داشت برد .

در آن کارگاه تکان خوردن مقدور نبود : زمین از تابلو های نقاشی ، تکه های مقوا، قطعات و رشته های آهنی و تکه های چوب پوشیده بود. لوله های رنگ‌گوشه‌بی رویهم‌انباشته بود . حتی در مغازه رنگ فروشی هم اینقدر لوله رنگ ندیده بودم . پیکاسو برایم توضیح‌دادکه دوزندگیش غالبا پیش‌آمده که پول نداشته تا رنگ بخردو مجبورمیشده تابلوهایش را بفروشد و بهمین جهت حالا ذخیره‌یی برای همه عمرش تهیه‌کرده است . همه جا از نقاشی پوشیده شده بود : روی دیوار ها، روی‌چهار پایه های شکسته و یا روی جعبه های سیگار . او اقرار کرد که بعضی وقتها نمیتواند منظره چیزی را که از نقاشی پوشیده نشده تحمل‌کند. او با سرعتی باور نکردنی کار میکرد. در زندگی هنرمندان دیگر بدنبال ماههای آفرینش دورانهای خلاء فرا میرسند که در آنها شاعر یانقاش بگفته پوشکین : «در خوابی سرد غوطه میخورند.» ولی پیکاسودر همه زندگیش‌کار کرده است و همیشه هم با هیجان و سرعتی یکنواخت . خصوصیاتی از او که روزنامه‌نویسها و عکاسان را مسحور میسازد شیوه زندگیش نیست بلکه لحظات برباد رفته آن میباشند .

از پیکاسو پرسیدم که‌ورقه های آهن بچه کارش میخورد ؟ او جواب داد که‌قصد دارد از آنها استفاده‌کند ولی هنوز نمیداند نحوه این‌استفاده چه سان خواهد بود . فکر نمیکنم ماده‌ای باشد که او نتوانسته باشد از آن استفاده کند . او در تمام زندگیش بآموختن مشغول بوده است زیرا حرفه اش را دوست میدارد . هنگامیکه چهل سال داشت صنعتگر اسپانیولی «جولیو گونزالس» راه استفاده از آهن سفید را باو یاد داد . در شصت سالگی هنر چاپ سنگی رافرا گرفت و در هفتادسالگی کوزه گر شد .

او در کار گاهش تعداد زیادی حجاری از یومیان ویك تابلوی بزرگ از روسوی نقاش داشت . روسو از راه تفنن نقاشی میکرد و امروزه‌تابلو هایش همه موزه های جهان را زینت بخشیده‌اند . تابلویی که در کارگاه پیکاسو نصب شده بود صحنه‌یی از یك کنفرانس بخاطر صلح را نشان میداد . پیکاسو برایم توضیح داد که حجاران بومی نسبت و تناسب اندازه سر ، بدن وبازو را تغییر میدهند واین بعلت‌آن نیست که‌آنها انسانها راآنطور که هستند نمی بینند ویاراه کارکردن را بلدنیستند بلکه بدان‌سبب است که این حجاران ازنسبت ها تصور دیگری دارند، درست مثل نقاشان ژاپنی که‌درباره قوانین مناظر و مرایا تصورات متفاوتی دارند .

پیکاسو میگفت : «تو تصور میکنی روسو هرگز آثار نقاشان کلاسیك رانديده بود ؟ اوغالبا بموزه لوور میرفت ولی‌میخواست بطریقی‌متفاوت باآنها کار کند ... »

پیکاسو اولین کسی بود که دریافت عصر ما خواهان خطوط راست‌و فی‌البدیهه و پر قدرت میباشد .

کارگاههای مختلفش را بخاطر دارم : در کوچه «لابوئیتی» دریك ساختمان شیك کارگاهی داشت که خودش درآن یك بازدید کننده‌یا شاید هم یك دزد بنظر می‌آمد . بعدیکوچه «سنت آگوستن» وبیك خانه خیلی قدیمی رفت وکارگاه وسیعی برپاکرد .

در این کارگاه نقاشیهائی از اسپانیولیها ، کبوترها وپرده‌هائی‌با ابعاد عظیم‌باآن آشفتگی حساب شده‌ومنظم پیکاسو همه جا ریخته بود . تختخوابش در زیر روزنامه‌ها نامه ها و عکسها پنهان شده بود

پس‌از آن پابلو بکان رفت‌و خانه بزرك و روشنی دراختیار گرفت که آنرا «کالیفرنیا» نام داده بود. این خانه هم پربود ازکودکان‌و سگها ونامه ها ، تلگرافها و پرده‌های عظیم و درباغ منزل بزآقای پیکاسو جست‌و خیز میکرد .

چقدر آن کسانیکه‌انگیزه‌پیکاسو رادراین راه دشوار ووسیع آفرینش هنری مبالغه و علاقه بمکتب‌آفرینی میدانند دراشتباه هستند !او بارها بمن میگفت که‌از دیدن جمله : « پیکاسو در جستجوی فرم های جدیدی است» بخنده افتاده است. اواضافه میکرد:«من‌فقط درجستجوی یك‌چیزهستم‌وآن هم بیان‌خواسته‌هایم میباشد و همیشه‌باین خواسته‌و هدف رسیده‌ام ... » یکبار به‌من گفت هنگامیکه کشیدن تابلوئی‌را آغاز میکند نمیداند که‌این اثر سرانجام بسبك کوبیسم د رمی‌آید یاراآلیسم . او عقیده داشت که‌سبك تابلو از خصوصیات مدل ویاحالات روحی هنرمند سرچشمه‌میگیرد .

دروالوریس یك دخترك زیبای آمریکائی مدل پیکاسو بود.پابلو از او دهها طرح و تابلو های روغنی ساخت. در اولین‌پرده این‌آمریکائی آنچنانست که اطرافیانش او را می بینند. یك هوادار پروپا قرص رئالیسم هم نمیتواند ایرادی بدین تابلو بگیرد . بتدریج پیکاسوشروع کرد که چهره مدل خود را تغییر شکل بدهد .

این مدل نه‌تنها بصورت یك فرشته در نظر پابلو مجسم شده بود، بلکه نقاش در حالات‌واخطوطی یافته و دست بکار بررسی آنها گردیده بود .

ولی یك تماشاچی که در کنار من ایستاد ه‌بود بدیدن دهمین‌تابلو ازسری این نقاشیها بشوخی گفت: «این درست مثل یك خوك مکعب است »او نمیتوانست حدس بزند که این هم نمونه‌ئی از همان تابلوی‌اولی است که بازیبائی خود او رامسحور کرده بود .

«تضاد ها .. » بسیارخوب اینطور باشد ... «آثار پیکاسو پر ازتضاد هاست » معهذا باید عامل زمان را درنظر گرفت‌اولین آثار او درسال ۱۹۰۱ بمعرض نمایش گذارده شد واکنون که من این مطالب رامی‌نویسم سال ۱۹٦۰ است . آیادر این شصت سال دنیای ما جاوی تضادهانبوده است؟ پیکاسوپیچیدگی ها ، آشفتگیها ،ناامیدیهاوامیدهای عصر خود رابیان کرده است . او ویران میکند ومیسازد ، دوست‌دارد ومتنفرست .

منهم همین شانس را داشته‌ام! درزندگیم بااشخاصی‌برخورد کرده‌ام که آئینه تمام نمای عصر مابوده‌اند من تنها مه هاوطوفانهارانديده‌ام ، سایه‌های مردان رابرپل فرماندهی نیز دیده‌ام .آن روزبهاری سالهای دور دست‌را که‌برای اولین بار با پیکاسو ملاقات کردم یکی ازشانس های‌بزرك زندگیم میدانم .

در جهان سینما

* سوفیالورن روزچهارم مه ، درحالیکه گریه میکرد ، اجازه داد که انگشتری پلاتینی راکه شوهرش کارلوپونتی در روز عروسی بدست وی کرده بود ، قطع‌کنند . او این فداکاری را بخاطر بازی در فیلم «زندانیان آلتونا» انجام داد . کارگردان این فیلم ویتوریودسیکا میباشد وبه‌عقیده او در دست قهرمان فیلم یعنی سوفیا نبایستی انگشتری دیده شود و چون بیرون آوردن انگشتر ازدواج امکان نداشت ، لذا آنرا بریدند «ویرواگنر» همسر سوفیا درفیلم «زندانیان آلتونا» یك حلقه طلا درانگشت خود دارد .

* آلن دلون با همکاری دوست و مشاورخود «جورج‌بوم» یك‌شرکت تهیه فیلم تشکیل داده واین شرکت امتیاز فیلمبرداری از داستان «بله ، آقا» راکسب کرده است . جورج‌بوم که به‌نوشتن داستان و نمایشنامه اشتغال دارد و مدتها به‌شغل روزنامه‌نگاری مشغول بود . موفقیت شرکت نامبرده را حتمی میداند .

* «من نیستم ، آن یکی است» عنوان فیلمی است که هم اکنون ، فرناندرینو (کمدین معروف فرانسوی) درآن مشغول بازی میباشد . در این فیلم که داستان آن درباره یك‌اشتباه تنظیم شده است ، فرناندرینو دو رل مختلف را بازی میکند .

سفر طولانی در شب

سینمای آمریکا در فستیوال کان سه فیلم نمایش خواهد داد که یکی از آن‌ها «سفر طولانی درشب» نام دارد. این فیلم که بتوسط «سیدنی لومه » کارگردانی شده است ، از زمانی که‌بتوسط‌نمایشنامه نویس بزرك آمریکائی «اوژن‌اونیل» پدر زن چارلی چاپلین نوشته شده اقتباس گشته است . اوژن اونیل داستان « سفرطولانی درشب » را در نتیجه تجربیات تلخ زندگانی‌خود نوشته است .

فیلم مزبور داستان پسربچه‌ای است که‌مادرش دست بخودکشی زده واوبرای نجات وی اقدام‌میکند. شوهر این زن ، مردی خشن و سخت‌گیر وخسیس می‌باشد . برادر بزرك این کودك ، بدامان الکل پناه می‌برد و کم‌کم درمیان تاریکی وعدم فرومیرود .

روساناشیافینو که یکی از فیلمهای او در فستیوال سینمائی کان نشان داده میشود

بیست و پنجسال گذشت

ملکه ژولیانا وپرنس برنارد بمناسبت بیست و پنجمین سال ازدواجشان جشن باشکوهی برپا کردند . دراین عکس ملکه هلند و همسرش در حال رقص دیده میشوند.

بخاطر عشق یك زن ٦٤ساله بقتل‌رسید

*عجیب ترین ماجرای‌عشقی سال جدید ، چند روز قبل در فرانسه اتفاق افتاد . «روژه مارتن» که سی و شش سال از سنس میگذشت ، از مدتها قبل عاشق بیوه زن شصت وچهار ساله ای‌باسم «ماری توماس» شده و بخاطر دست یابی براو از کسب و کار خود دست کشیده بود، ولی ماری که عاشق مرد پنجاه ویك ساله ای باسم «لوسین دمای» بود ، به روژه رو ی‌خوشی نشان نمیداد، بالاخره چند روز قبل روژه که‌دیگر طاقتش طاق شده بود ، برای‌یکسره کردن تکلیف خود ، بخانه پیر زن رفت ولی در آنجا با لوسین‌روبرو شدو بین ایندو زد و خوردی‌درگرفت که در طی آن روژه به قتل رسید . هم‌اکنون لوسین در زندان بسرمیبرد و درانتظار اعدام روزشماری می ـ نماید و پیر زن نیز چشم بدردوخته است ، تا شاید سرو کله عاشق جدیدی پیدا شود !

اثر : گوگول ـ۳ـ نویسنده نامی‌روس

کالسکه

صحبت هم ضمنا درگوشه های اطاق‌صورت خصوصی بخودگرفته بود . آنها ئیکه ولست بازی‌میکردند ، ساکت بودند اما آنهائیکه بازی نمیکردند ، در کناری روی نیمکت نشسته بودند وبرای خودشان‌صحبت میکردند . در یکی از زوایا یك سروان سوار ، بالشتی زیر پهلو گذاشته بود، چپقش‌رازیر لب‌گرفته بودوباکمال‌بی‌پروائی‌وروانی ازسوانح عاشقانه‌اش تعریف میکردو توجه همهٔ اطرافیانش راکه به دور او حلقه زده بودند بخود جلب کرده بود . یکنفر ملاك خیلی تنومند ، با دست های کوتاه که بی‌شباهت به دوسیب زمینی‌نبودند باسیمائی فوق‌العاده شیرین به حرفهای سروان سوار گوش میداد و فقط گاه‌گاهی دست کوتاهش رابه پشت پهن میبرد تا قوطی‌توتونش را در نیاورد . درگوشهٔ دیگری بحث پرحرارتی‌درباره‌تعلیمات گردان در گرفته بود وچرتاکوتسکی که دراین وقت خود دومرتبه سرباز رابجای بی‌بی انداخته بود بی‌مقدمه داخل صحبت سایرین میشد واز کنجی که نشسته بود فریاد میزد : «درچه سالی بود؟» یا : (مال‌کدام هنك).و بهیچوجه ملتفت نبود که سئوالاتش بکلی بی‌مورداست . بالاخره چند دقیقه قبل از شام ،ولست تعطیل شد اما ولست لفظی ادامه داشت و پیدا بودکه مغز همه مشغول جریانات ولست است چرتاکوتسکی خوب بخاطر داشت که خیلی برده بود اما دست خالی مانده بود ووقتیکه از سر میز برخاست مدتی مثل شخصیکه دستمال توی جیبش نیست ایستاده بود . دراین اثنا شام آوردند . خوب معلوم است که از مشروب چیزی کم نبود و چرتاکوتسکی تقریبا بلاارادهٔگاهی مجبور بود استکانش راپر کند زیرا درسمت چپ و راستش بطری مشروب آماده بود .

صحبت سر میز خیلی کش دارو طولانی بود و بطور عجیبی‌جریان داشت . یکی از ملاکین که‌در جنگهای ۱۸۱۲ شرکت داشت تعریف‌از نیروئی کرد که اصلا وجودنداشت و بعدا بدون هیچ دلیلی سرتنك را برداشت و فروکرد توی نان شیرینی . خلاصه وقتیکه میهمانها متفرق شدند سه‌ساعت از نیمه شب میگذشت و سورچی ها مجبور شدندچند نفری را مانند گره بسته‌هائی که‌از بازار چیز خریده باشند زیربغلشان بزنند واما چرتاکوتسکی باوجود تمام اشرافیتش توی کالسکه بقدری برای تعظیم وخدا حافظی خم میشد که‌وقتی به خانه رسید دوتا خار خسك به سبیل هایش چسبیده بود .

در خانه همه خوابیده بودند . سورچی بزحمت اطاقدار راپیدا کرد وارباب را از اطاق‌میهمانخانه مشایعت و تحویل خدمتکار داد و چرتاکوتسکی بدنبال خدمتکار باهزار مرارت خودش رابه اطاق خواب رساند و پهلوی زن جوان و قشنگش که بالباس خواب سفید مثل برف روی تختخواب خوابیده‌بود دراز کشید . باافتادن وی به روی تختخواب، زن ازخواب بیدار شد . خمیازه ای‌کشید ، مژه‌ها رابازکرد ، سه‌مرتبه پشت سرهم چشمك زد ، بعد هم چشم‌هارا بالبخند نیمه‌خشمناکی باز کرد . اما وقتی دید شوهرش این مرتبه هیچ‌روی نوازشی از خودنشان نمیدهد ، باحسرت به طرف دیگر غلطید گونهٔ دیگرش را روی دستش گذاشت‌ودر فاصله کمی بعد از شوهرش بخواب رفت .

ساعتی بودکه در دهات به‌آن «زود»میگویند . کدبانوی جوان از خواب برخاست و شوهرش هنوز مشغول خرخر بود .

وقتی یادش آمدکه دیشب شوهرش سه‌ساعت بعد از نیمه‌شب گذشته به خانه آمده‌دلش نیامد اورا بیدار کند ،کفش های راحتی که همسرش از پطرز بورك برایش آورده‌بود پوشید .بابلوزی که‌مانند آب جاری به تنش آویخته بود ، به روشوئی خودش رفت ، با آب‌صافی به تازگی خودش دست و روشست و سپس به میز توالت نزدیك شد. یکی دو دفعه درآئینه به خودش نگاه کردودید که امروز خیلی خوش قیافه وخوش اندام است . همین موضوع گویا سبب شدکه او بیش از دو ساعت جلو میز آئینه بنشیند . بالاخره خیلی باطنازی لباس پوشید ورفت توی باغ هوابخورد .از قضا هواخیلی خوب‌بود ودارای همان مزایائی بودکه روز تابستانی جنوب ممکن است دارا باشد . آفتاب که به وسط آسمان رسیده بود باتمام قوا حرارت پراکنده میکرد وامازیر سایهٔ انبوه خیابانهای باغ خنك بود و گلها حرارت آفتاب بوی‌عطر شان سه مقابل بیشتر شده‌بود . کدبانوی خوشگل اصلا فراموش کرد که ساعت ۱۲ است وشوهرش هنوز خوابیده . خرخر بعداز ناهاردوسورچی و یك پیشخدمت که‌در طویله پشت‌باغ خوابیده بودند بگوش میرسید . اما اوزیر سایهٔ انبوه خیابان باغ نشسته بود و منظره را تماشا میکرد وبابی خیالی به سکوت وخلوتی آن چشم دوخته بود ، که غفلتا از دور دست گردوخاکی بلند شد و توجه او را بخود جلب کرد . خوب‌که نگاه کرد چند کالسکه دید .

جلو همه یك کالسکه دونفره شیك بود که در آن ژنرال با باسر دوش های قطور که زیر آفتاب برق میزد نشسته بود وپهلوی‌او سرهنك قرار گرفته بود .پشت سرش یك کالسکه چهار نفره میامد. روی نیمکت آن مأژر وآجودان ژنرال ودر مقابل آنها روی صندلی دو افسر دیگر نشسته بودند .پشت سر این کالسکه درشکهٔ معروف‌هنك میامد که حالا تعلق به مأژر تنومند داشت .پشت سر درشکه ارابه چهار نفری که چهار افسر نشسته بودند وپنجمی راهم روی زانوهاشان نشانده بودند وعقب ارابه سه افسر براسب های کهر زیبا که دارای لکه های بزرك تیره ای بودند ،عرض اندام میکردند .

کدبانوی خانه پیش خود خیال میکرد:

«مبادا بخانه مابیایند ؟خدایا .واقعاهم از پل گذشتند .»

کدبانو فریادی کشید ،دست هارا بهم مالید واز روی بوته ها و گل هایکراست بطرف خوابگاه شوهرش دوید.شوهرش مثل مرده خوابیده بود .زن دستش را تکان داد وفریاد زد:

ـپاشو ،پاشو ،زود تر پاشو .

چرتاکوتسکی بدون اینکه چشمهایش راباز کند گفت :

ـها ؟

ـپاشو ،طفلك .میشنوی ؟مهمان آمده .

ناتمام

ـ۵۷ـ

اگر قاضی برای بدست آوردن عکس ها پافشاری میکند ، و در همان حال وزیر جنك امتناع مصرانه‌ای از تحویل این عکس ها بخرج میدهد ، در اینصورت هرچه هست‌دراینجا است .

عکس های مورد درخواست بازپرس ،نه فقط تنهاوسایل‌شناخت هویت عاملین این فاجعه هستند، چون وسیله‌دیگری‌برای شناخت آنها وجود ندارد ـ بلکه مخصوصا خصوصیت رایج و جهانی این‌طریقه کشف حقیقت وشناخت بزهکار اجازه میدهد که نقش بخصوص هر کدام از بزهکاران در جریان ارتکاب جرم بطور وضوح معلوم شود ودر عین‌حال درستی یانادرستی اظهارات شاکیه نیز کنترل گردد .

بدون شك‌تصور این موضوع ، از لحاظ نظری ـ ونه‌از لحاظ عملی ـ ممکن است که مقامات مسئول نظامی تمام کسانی راکه‌بازپرس محکمه کائن تقاضای عکس‌هایشان راداده، حتی با گوشت واستخوان صاحبان‌عکس دراختیار یك‌قاضی‌مسئول دیگر بگذارند وسپس اینها را باشخاص دارای حسن‌نیت ثالثی قاطی کنند وآنوقت باحضور این اشخاص همان کاری را صورت دهند که‌بازپرس قصد انجام آن را از روی عکسها داشته است . معذلك برای هر کسی قابل درك است که این کار عملا امکان‌پذیر نیست .

بعلاوه این کاربرای اشخاص ذیدخل زیان وخطربمراتب بیشتری خواهد داشت، زیرا تحویل خودآنهابمراتب کمتر از ارسال عکس ـ هایشان مکتوم و محرمانه خواهد بود : استدلال وزیر جنك فرانسه‌دایر براینکه ارسال عکس های مورد درخواست بازپرس ـ باقید این حقیقت که حتی باعتراف بازپرس عده‌ای از آنها بیگناه هستند، بضرر افراد بی‌گناه تمام میشود، نادرست و بی‌ارزش است، تازه کدام بی‌گناهی است که قبل از هرچیز میل به اثبات بی‌گناهی خود نداشته باشد ؟ در عکس هائیکه بازپرس محکمه کائن‌درخواست کرده از ده‌نفرصاحبان عکس ، ممکن است تنها یکنفر گناهکار و عامل شکنجه باشد . آیاچه کسی‌باور میکند که۹نظامی یامامور شهربانی بی‌گناه دیگر ، از اینکه عاقبت حسابشان را از حساب اعمال شخص دهمی وگناهکارجدا کنند ، راضی وخرسند نخواهند گردید و برای این منظور ، یعنی برای اثبات بی‌گناهی خویش رضایت نخواهند دادکه تنها دو دقیقه‌ای در محضر بازپرس حضور یابند ؟

آقای وزیر جنك ، چه کسی رامیخواهند قانع کنند که رسیدگی به‌حساب اعمال این خورده ریزه‌های جرب زده و عفونت خیز نیروهای مسلح وانتظامی فرانسه ، باوجود حالت انزوای این اشخاص در روحیه سپاهیان و سرویس ها سوء اثر خواهد گذاشت ، وچرا که حسن اثر نداشته باشد و باعث تقویت مبانی اخلاقی ارتش وشهربانی نگردد ؟

پس باوجود پرده پوشی و استتار جویی ماهرانه وزیر جنك‌فرانسه، کاملا روشن است که‌امتناع او از ارسال عکس های مورد درخواست بازپرس ، بمنظور جلوگیری از کشف و مجازات خاطیان و تبه کاران است‌و بنا براین مقررات ماده ٦۱ قانون مجازات عمومی گریبان اورا نیز باید بگیرد .

لازم است‌خاطرنشان شود که حتی اگروزیر جنك فرانسه چنین رفتاری نیز نمیکرد ، وحتی اگر شیوه کار او نیز به‌اندازه متد بازپرس درکشف حقیقت قاطع و ثمربخش بود ، معهذا تنها ادعای یك وزیر دولت دایر برصلاحیت وی در تعیین تکلیف برای‌یك نفر قاضی‌وبازپرس ـ واینکه وزیر جنك برای بازپرس وظیفه تعیین کند که فلان کار را بکند و فلان کار را نکند ـ بموجب مقررات ماده ۱۱٤قانون‌جزاسزاوار کیفر است، زیرا در این ماده‌مخصوصا تصریح شده که « هر نوع سوء قصد به ساحت قانون اساسی از طرف هرکدام از صاحب‌منصبان به‌یك مقام مستقل قوه قضائیه و تعیین تکلیف کردن برای یك بازپرس دولت محکوم به جزا میباشد . »

درواقع چه تخطی و تجاوز صریح تر وآشکارتری را به ساحت قانون اساسی میتوان سراغ گرفت که‌از تخطی و تجاوز یك‌مقام‌مجریه بیك مقام مستقل قوه قضائیه و تعیین تکلیف کردن برای یك بازپرس که‌فلان کار را بکن و فلان کار رانکن ـ صریح‌تر و آشکار تر باشد؟ وقتی ماده ٦٤ قانون اساسی «استقلال قوه قضا » راتاکید میکند واین اصل را درماده شانزدهم دیباچه اعلامیه ۱۷۸۹ نیز باعبارات زیر موید میسازد که :

« در هراجتماع، هنگامیکه ضمانتی برای صیانت حقوق‌قانونی‌افراد آن‌جامعه و ضمانتی برای تفکیك قوای معینه وجودنداشته باشد، قانون اساسی نیز مطلقا وجود نخواهد داشت »ـچه سوء قصدی ازاین‌آشکارتر به‌ساحت قانون اساسی فرانسه میتوان سراغ گرفت ؟

حتی در صورتیکه وزیر ارتش اراده صمیمانه‌ای به‌تجسس حقیقت داشته باشد، و حتی در صورتیکه بهیچوجه قصد اخفای مقصرین‌رااز چشم دستگاه عدالت نداشته باشد ، چنانکه می‌بینیم‌بازهم‌عناصر مشکله‌بزه ازلحاظ قضایی علیه او جمع هستند .

الباقی پیداکردن جواب این سئوال است که اگر یك عضودولت بخاطر ارتکاب بزهی درحین انجام وظیفه مورد اتهام قرارگرفت ،آیا رسیدگی‌به جرم‌او تنهادر صلاحیت دیوان‌کیفراست ،ویا محاکم عادی نیزبرای اینکار واجد صلاحیت هستند ؟ در جمهوری سوم فرانسه ،قاعده این‌کار بسیار روشن بود،یعنی امکان تعقیب یك صاحب منصب دولتی بوسیله دیوان کیفر، بهیچوجه صلاحیت محاکم عادی‌را نیزبرای پیگرد صاحب منصب مفروض ، نفی نمیکرد، بعلت قابلیت فعلی که برای این اصل‌درجمهوری سوم وجود داشت، تعقیب و اعلام محکومیت «بایی‌هو » وزیر کارهای عام‌المنفعه وقت فرانسه درسال ۱۸۹۳ ،باتهام اعمال‌نفوذ وسوء استفاده ازقدرت در قضیه «پاناما»از طرف دادگاه جنایی امکان پذیر گردید .

سادگی و سهولت فرمولهایی که قانون اساسی فرانسه در ۱۸۷۵ وهمچنین در ۱۹٤٦ داشت منتهی به‌تعیین مسئولیت‌های جزایی وزیران وصاحب منصبان دولتی‌درجمهوری چهارم فرانسه نیز گردید .

حال اگر در متن تجدید نظر شده قانون اساسی ۱۹۵۸فرانسه، فرمول‌های‌متفاوت‌تری مورد استفاده قرارگرفته ، جهت این تفاوت بیش ازآنچه معطوف به‌توسعه صلاحیت اختصاصی دیوان کیفر باشد، موجد محدودیت‌های بیشتری برای آن‌است نه‌درمتن قانون اساسی ۱۹۵۸ فرانسه و نه در کارهائیکه برای تدارك اجرای آن صورت گرفته،هیچ صراحتی وجود ندارد تامجوز این فکر باشد که هدف وگرایش تفسیرها و تجدید نظرهای قانون اساسی جمهوری پنجم ، درجهت قطع‌ارتباط‌باما سابق وسنتی است که از دیر باز دوام واستقرار یافته است، زیراهرگاه تنظیم کنندگان قانون اساسی ۱۹۵۸ واقعا چنین نیتی داشتند ، درهرحال صراحتی نیز برای آن بوجود می‌آوردند . ازطرف دیگر ، این رویه بابدیهی ترین اصول دمکراسی نیز مباینت دارد که افراد خاصه ، توانایی فرار از دسترسی مستقیم دستگاه عدالت راداشته باشند و باین ترتیب اصل مسئولیت کیفری وزیران را به‌بازی بگیرند ، هکذا تمام انشاءکنندگان معاهدات قانونی و مولفان کتاب‌ها وجزوه‌های درس‌حقوق براینعقیده‌اتفاق‌دارند (گرچه‌این‌اتفاق‌رای‌درفرانسه‌پدیده نادری‌است)که: درجمهوری پنجم نیز مانند جمهوریهای سوم و چهارم فرانسه ، وزیران وصاحب منصبان دولتی را میتوان ازطریق محاکم عادی مورد تعقیب قرار داد .

البته قابل درك است که دستگاه دادگستری رانباید بخاطرمسائل‌و واقعات کوچك باوزیران و صاحبان قدرت دستگاه دولت سرشاخ کردو بدین‌ترتیب تشکیلات عدالت را دچار تزلزل نمود. اما مسئله مورد بحث یعنی قضیه جمیله ، قضیه کوچکی‌نیست . برعکس حدت ووخامت این قضیه بی‌اندازه زیادتر ازعوامل ودلایلی است که به محکومیت «بایی‌هو» منتهی گردید . البته اعمال نفوذ و سوء استفاده از قدرت بوسیله یك وزیردولت ، جرم وخطایی بسیار جدی است اما عواقب جسارت وزیری که برای یك‌بازپرس تکلیف تعیین میکند که‌فلان کار را بکن و فلان کاررا نکن ـ واینکه یك وزیر دولت، درروال کار دستگاه عدالت اخلال کندو آنرافلج نماید و بالاخره بدین ترتیب اسباب ایمنی شکنجه کنندگان‌را از مکافات اعمالشان فراهم سازد . بطور قطع ،برای‌تمام‌جامعه‌وخامت‌بیشتری خواهد داشت .

برای‌یك ملت ، زندگی‌کردن درکنار وزیران خاطی و خیانتکار ممکن است اما بدون عدالت‌ممکن نیست . هرگاه دولت ، تنها بنام‌مصالح حکومت حق جلوگیری‌ازانجام وظیفه یك‌قاضی راکه بنابحکم وجدانش عمل میکند داشته باشد ، و بدین ترتیب محاکم‌دادگستری را از اجرای عدالت‌منع کند دیگرنه «سیستم‌وجود خواهدداشت ونه‌ضمانتی برای حفظ حقوق فردباقی خواهد ماند. بعبارت بهتر دیگر «دولتی» نیز وجود نخواهد داشت .

ناتمام

شهرداری ۱۲۸ میلیون تومان بدهکار است

بقیه از صفحه ۵

متن اظهارات آقای احمد نفیسی

من کرارا دراین سالن خدمت آقای مسعودی وعده‌ای از مردم شهر رسیده‌ام اما هیچوقت مجلس چنین ابهتی نداشته که امروز دارد. نه فضلا جمع بودند نه علما یکعده از مردمان دارای توقع بودند که حق هم‌داشتند مطالبی را اینجامطرح کنند تاما جوابی به‌آنها بدهیم.

مزاواقعا از آقای مسعودی‌متشکرم، هم از طرف خودم وهم‌ازطرف کارمندان شهرداری بچندجهت: یکی‌اینکه وسیله‌ای ایشان در دسترس شهرداری ومسئولین و کارمندانش گذاشته‌اند که بامردم شهرشان بیشتر آشنا بشوند. ما معتقدیم درکار شهرداری قطعا باید مردم دخالت خیلی زیاد داشته باشند، خیلی‌بیش ازآنچه الان دارند و شاید اصلا باید کار بدست خود مردم‌باشد، اینکه عرض کردم شاید و بطورقطع عرض نکردم برای اینستکه آن‌مختصر شك وتردیدی که‌هست در تربیت اجتماعی‌ماست، ما هنوز آنطور که باید بکارهای اجتماعی عادت نداریم، خودمان رامیبینیم، دورور خودمان رامی بینیم وبیش‌از این‌نمی بینیم. خیلی کم‌دوربین هستیم، خیلی‌کم همسایه‌را می‌بائیم، باین جهت‌من این شك‌مختصر رادارم والا قطعا دردنیای امروز باید گفت که کارباید بدست مردم‌باشد، علی‌الخصوص کارشهر که هیچ‌ارتباطی بایکعده یایك فرد معینی ندارد و مربوط بهمه مردم است. وبهمین‌جهت من‌از ایشان متشکرم که‌این وسیله را دراختیار ماقرار دادند که بامردم در تماس بیشتر باشیم.

عیب کارما

تشکر دوم ازاین جهت استکه ما وقتی که‌درتماس‌بیشتر باشیم بامردم ازمعایب کارخودمان بیشتر مطلع می شویم، نشستن پشت میز شهرداری باعث‌میشود حتی آدم خودش رافراموش کند، بقدری گرفتاری زیاد هست واز بس دراطراف این گرفتاریها صحبت شده‌چه‌از طرف‌ما وچه‌از طرف مردم که دیگر من‌وقت آقایان رانمی‌گیرم، ولی حقیقتا گرفتاری خیلی زیاداست من کرارا خودم کارهای ضروری خودرا با اینکه یادداشت میکنم باز فراموشم میشود در صورتیکه یکوقتی اصلامن احتیاج بیادداشت کردن‌نداشتم، یعنی پنج شش‌ماه پیش از این بنده هیچ چیزرا یادداشت نمی‌کردم و همه‌چیز یادم می‌ماند، شهرداری مارا چنان‌در خودش گرفتار کرده که اصولا بسیاری ازمشکلات رافراموش میکنیم، این گرفتاریها رابایدهمه‌بدانند، ماهم‌بدانیم که کارمان عیب‌دارد وخیلی خوشحال میشویم که‌روی کارما بحث شود و خیلی خوشحال میشویم که عیب‌ما را بگویند و راهنمائی بکنند، راه رابهتر نشان بدهند. وخیلی بیشتر خوشحال میشویم که‌اگر راهنمائی صحیحی کردند ومانرفتیم‌آن راه راکه بمانشان دادند انتقاد کنند و سرزنش کنند، این رابنده نه از طرف خودم عرض‌می کنم از طرف آقای دکتر نصر عرض میکنم که ایشان صمیمیت‌شان برهمه مشهود است.

نیروی جوان

قسمت سوم مورد تشکر من این است که اینجا الان همه آقایانی که تشریف دارند منهای خودم و یکی‌دو نفر دیگر سنشان کمتر از چهل سال است و وضع مملکت امروز طوری است که حقیقتا باید کار بدست جوانها سپرده بشود، خواه ناخواه این نیروی جوان‌باید مورد استفاده قرار گیرد نزدیك شدن بایکعده جوان فاضل عالم و دانا و علاقمند بکارشهر برای‌ما که در شهرداری خدمت میکنیم خیلی خیلی قیمت دارد، من خواهش‌میکنم هیچ جنبه دیگر جز صداقت به آن ندهید و توجه بفرمائید که‌من بعنوان خدمتگذار بعنوان نوکر و مستخدم دولت هیچ گناهی ندارم که در شهرداری کار میکنم اما خیلی خوشحالم که در شهرداری آمدم بچند جهت که یکی از آن جهت ارتباط بخودم دارد بقیه آن ارتباط بمردم دارد آنچه که ارتباط‌بخودم دارد اینست در ظرف بیست سال سابقه خدمت هیچوقت چنین‌فرصتی پیدا نشده که از نزدیك‌بامردم‌تماس پیدا کنم و از نزدیك با مسائل مبتلابه‌عمومی آشنا شوم و ازنزدیك به‌بینم که گرفتاری مردم شهر ما مملکت‌ماچیست وقبول مسئولیت‌چه دردسری‌دارد. ماکرارا وضع شهرداری را مجسم کرده و گفتیم که چه‌وضعی داشته وچه وضعی داردو من برای اینکه وقت آقایان را نگیرم عرضم را خلاصه میکنم.

گذشته شهرداری

عرایض من چند قسمت است، یك قسمت آن ارتباط دارد بوضع گذشته شهرداری. قسمت دیگر ارتباط دارد بوضع حال شهرداری، قسمت سوم مربوط است‌بکارمندان شهرداری و کسانی که در این دستگاه کار میکنند وخودشان را خدمتگذار میدانند. ولی غالبابقلم رفقای عزیزیکه اینجا نشسته‌اند مورد سرزنش قرار گرفته‌اند که اگر توجه بیشتری میشدواقعاباوضع بهتری از آنها یادمیکردند و از خدماتشان مطالبی می‌نوشتند. آنچه که باوضع گذشته شهرداری‌ارتباط دارد چندین بار در پشت تریبون روزنامه اطلاعات و درمجالس و محافل مختلف بحث شده از این مطالبی که امروز میگویم یاقبلا گفته شده هیچ قصد انتقادیاسرزنش از اشخاص را نداریم، ما اصلا پرونده اشخاص را می‌بندیم، اسم اشخاص راهم نه‌بقلم می‌آوریم نه بزبان، چرا؟ برای اینکه من الان میدانم آن کسی که‌قبل از من پشت میز شهرداری نشسته بوده دچار چه بدبختی هائی بوده و اگر انتقاداتی و ملامت‌هائی براو وارد است قسمت اعظم آن بخودش مربوط نیست، بنابراین هیچ قصد انتقاد وهیچ قصد سرزنش ندارم‌ولی البته نه برای اینکه از کسی‌وحشت داشته باشم یا از گفتن حقیقت بترسم. آنچه مسلم است اینکه شهرداری تهران مثل غالب دستگاه های دولتی ایران حساب و کتاب مرتبی نداشته، بنده وقتی این‌کلمه را عرض میکنم حساب و کتاب مرتبی نداشته بمعنی واقعی کلمه است، برای اینکه من اصلا وخودرا حسابدار میدانم و اطلاعات حسابداری‌دارم، حساب و کتاب‌در شهرداری نیست که‌هیچ، درغالب دستگاه‌های اداری هم نیست، در شهرداری نمی‌دانستند که‌بایدحساب و کتابی داشته باشندیانمی‌خواستند حساب و کتابی داشته باشند یا گرفتاری شهر بقدری زیاد بوده و گرفتاری کار بقدری زیاد بوده که توجه باین مطلب نشده‌است.

کارمندان بی‌تقصیرند

اینکه گفته شد حساب و کتابی نداشتیم واقعا صحیح است، حتی دفاتر منظم و مرتبی هم‌نداشتیم ما حساب دهساله شهرداری رااز ۱۳۳۰ تا ۱۳۴۰ نتوانستیم برآورد کنیم و فقط از ۱۳۳۵ توانستیم سابقه را پیدا کنیم.

بنابراین اگر انتقادی میشود که این انتقاد را ما خودمان هم‌میکنیم این بحث برکارمندان شهرداری وارد نیست. کارمند مدیر، می‌خواهد، راهنما میخواهد، دستورالعمل میخواهد تارویش عمل کند اگر کسی دستور العمل حسابداری تهیه نکرده، اگر کسی دستورتهیه کتاب منظم و مرتبی برای‌شهرداری تهیه نکرده بحثی برکارمندان شهرداری نیست اما هرچه که‌هست امروز آقای دکتر نصر و رفقای دیگر گرفتارش هستند گرفتار بیحسابی هستند، گرفتار قروض فراوان شهرداری هستند.

ماپنج ماه است که داریم زحمت میکشیم تا واقعا قروض شهرداری راروی کاغذ بیاوریم و ببینیم شهرداری به‌بانك ملی، به خزانه داری بابت سهام درشرکت واحد اتوبوس رانی، به‌مقاطعه کارها، به مردم بابت تاوان ملك، بموسسات متفرقه بابت خرید لوازم چقدر بدهکار است تااینجا که خدمت شما هستم صورت دقیق صحیح‌قابل اطمینانی بدست نیامده، این‌رقمی که امروز خدمت آقایان اگر لازم باشد عرض کنم غیراز رقمی‌است که من ده روز دوازده روز پیش از این در سمینارعلوم اجتماعی گفتم واین رقمی که امروز میگویم غیر رقمی است که در ماههای پیش گفتیم، همه اینهارا کسانی تهیه کرده‌اند که صورتهای قبلی‌راتهیه کرده‌اند، تمام این اعداد را هم آنها درآورده‌اند ولی من یك اطمینان راجع بصورت آخری‌دارم واین اطمینان اینست که ما به اشخاصی که این صورت هاراتهیه میکردند ایندفعه نگفتیم برای‌خاطر ما یك صورتی تهیه کنید که‌مابپیش آقای مسعودی یارفقای‌دیگرروسفید دربیائیم یا متصدیان قبلی‌شهرداری رامسئول قلمداد کنیم یاباعث‌سرزنش کسانی که قبل از ما در شهرداری بودند باشیم یابرای دیوانکیفر پرونده بسازیم یااینکه خودشیرینی پیش مردم بکنیم هیچکدام از این حرفها رانزدیم، خواهش کردیم که کماهوحقه آنچه به عقلشان میرسد آنچه که مدرك دراختیار دارندمی‌توانند از بایگانی وصورت استفاده کنند همه را دربیاورند، چه بما بربخورد چه مربوط به تصدی آقای دکتر نصر باشد، چه‌مربوط بدوره اشخاص قبل از ایشان. چرا اینکاررا کردیم؟ ممکن است از این ارقام یك چیزهائی بنظربعضی ها برسد که ما خودمان قابل ملامت باشیم، از این بابت مطمئنم که این صورت درست باشد و مطمئنا این صورت دقیقترین و صحیح‌ترین صورتی است که در آمده والان که من خدمت شما ایستاده‌ام صدوسی‌وهشت میلیون تومان شهرداری قطعا مقروض‌است وتحت عناوین معین و مسلم سی‌میلیون تومان دیگر هم مقروض هستیم. وهنوز رقم قطعی آن‌بدست نیامده، این سی میلیون‌تومان‌بیشتر تاوان املاك اشخاص است، تاوان ملك بدین طریق بوجود می‌آید که شهرداری یادفتر فنی یاشهردار یا دولت فکر میکنند که یك خیابان تازه احداث کنند یایك خیابان را تعریض کنند، برای این کار مقدماتی لازم است، املاك راتقویم میکنند، بعد اعلام میکنندبوزارت کشور، بعد در قیمت بامالك‌توافق میکنند، بعد از اینکه قیمت قطعی شد بوزارت کشور مینویسنداجازه معامله میگیرند و معامله میکنند. علت اینکه این ارقام قطعی نیست اینست که این سی‌میلیون تومان غالب مواردش متعلق بیکی ازاین مراحل است، یعنی تصمیم گرفته شده که خیابان نواب ادامه پیدا کند، خیابان نواب آن قسمتی که باید خراب بشود در حدود هشتادو هفت نفر مالك دارد که اگرخیابان تعریض بشود وادامه پیدا بکند ملکشان داخل خیابان قرارمیگیرد این طرح به‌تصویب وزارت کشور رسیده، مرحله اول تقدیم شده، مرحله دوم بمالك اخطار شد، مرحله سوم مالکین آمدند توافق کردند، مرحله چهارم بوزارت کشور نوشته شده که این توافقها شده اجازه بدهیدمعامله کنیم مرحله پنجم یعنی یك مرحله دیگر باقی مانده که‌ما برویم پول بدهیم دردفتر اسناد رسمی ثبت بکنند. بنابراین‌مسلما این پولی را که ما بدهکاریم‌یعنی سی‌میلیون تومان در یکی‌ازمراحل قرار دارد و جزء تعهد یا دین صدوشصت‌و هشت میلیون. ماپنجاه‌و سه‌میلیون تومان قروض‌شهرداری‌را درسال گذشته پرداخت کردیم، میشود دویست‌وسی میلیون ما که بشهرداری آمدیم اول صدو سی میلیون بدهکار بودیم بعد صدو پنجاه‌میلیون بدهکارشدیم، همینطور ارقام کشف شد...

بیکار ها

این گرفتاری حساب برای مانه تنها یکی از دردسرهای بزرك ما است بلکه حقیقتا خردکننده‌اعصاب است، ایشان از صبح که تشریف می‌آورند، من از صبح که‌می‌آیم دائما باطلبکار روبرو هستیم، روز های اول باطلبکاری که حسابش روشن نبود روبرو بودیم حالا با طلبکاری روبرو هستیم که‌حسابش روشن است، آنوقت که روشن نبود لااقل یك راه حل داشتیم، میگفتیم وقتی حسابت روشن شد بیا. حالا که حسابش روشن شده جواب‌نداریم بدهیم، من خیال‌میکنم که مسئولین سابق، متوجه این قضیه بودند که‌هیچوقت‌حساب‌را روشن نمیکردند، عجالتا ما بطور مسلم و مسجل صد وسی وهشت میلیون تومان بدهکاریم این صدو سی وهشت میلیون تومان قسمت اعظمش فرع پول است، پولی که از بانك ملی وام گرفته شده روز اول سی ونه میلیون وهشتصد هزار تومان بوده، الان شده چهل وهشت میلیون تومان یعنی در واقع نه میلیون تومان فرع به‌آن اضافه‌شده وماهرچه نپردازیم به‌آن اضافه خواهد شد و طبعا این پول رابابد مردم بپردازند، پول دیگری که شهرداری گرفته برای شرکت‌واحد اتوبوس‌رانی بوده که به‌آنهم فرع تعلق میگیرد، البته مقاطعه‌کاران که ازما طلب کار هستند فرعی مطالبه نمیکنند. امیدواریم که‌بعدا هم مطالبه نکنند.

حالا خدمت آقایان عرض‌میکنم شهرداری باشش هفت هزار نفر کارمند که باداشتن حداقل حقوق و با نداشتن حدی برای کارشبانه روز زحمت میکشند تمام ادارات دولتی ساعت هفت یا هشت شروع بکار میکنند و د وبعد از ظهرتعطیل میکنند خیلی بندرت اگر آقایان تمام تهران را بگردند می‌بینند که کارمندی در دفتر نخست‌وزیر یا بعضی مراجع قضائی بعد از ظهرها کارمیکند البته باگرفتن اضافه‌کار ولی کارمند در شهرداری وقت ندارد، شب، نصف شب، روز، بعدازظهر، پیش از ظهر، تمام ساعات در شهرداری کار میکنند و بعد از ظهر هم ساعتی آسایش ندارند. پس حقوق محدود است وقت نامحدود و توقع زیاد. حالا بااین گرفتاری توجه بفرمائید که‌چه دردسری برای مافراهم می‌شود...

دنباله اظهارات آقای نفیسی را در شماره آینده ملاحظه فرمائید

مرد ۱۰۰ هزار تومانی هفته

آقای دکتر آلکساندر میرزایانس
پزشك ـ ساکن تهران ـ باغ سپهسالار شماره ۱۳۱
برنده سیصد هزار تومان

آقای احمد اصغرقره لو
لبنیات فروش
ساکن تهران
برنده ۵۰ هزار تومان

سام عزیز نیرمند طوسی
آموزگار ـ ساکن تهران
برنده ۲۰ هزار تومان

آقای لطفعلی صیتسادر آباده
آموزگار ـ ساکن فرخان
برنده ۲۰ هزار تومان

آقای خوشحسین عطائی سلوط
فعال ـ ساکن تهران
برنده ۲۰ هزار تومان

آقای محمدشریف زاده بیرجندی
کارمند ارتش ـ ساکن سماری
برنده ۲۰ هزار تومان

آقای فاضل آقائی سلوط
لوستر ساز ـ ساکن تهران
برنده ۲۰ هزار تومان

آقای مصطفی نیری مزرعه نوشهری
سقط فروش ـ ساکن مسجد سلیمان

آقای احمد حیدر صحیحی
فعال ـ ساکن تهران
برنده ۲۰ هزار تومان

خانم عزت بهبودزاده
خانه دار ـ ساکن تهران
برنده ۲۰ هزار تومان

آقای علی اصغر قربانی
مدیر آموزشگاه ـ ساکن کیلان آباد
برنده ۲۰ هزار تومان

آقای هادی یاوری
دانشجو ـ ساکن قزوین
برنده ۲۰ هزار تومان

خاطرات هیجان‌آور و شگفت‌انگیز برادران امیدوار

۱۶۰ هزار کیلومتر در قاره سیاه ..

برادران امیدوار انتشار خاطرات خودرا درایران فقط در اختیار اطلاعات هفتگی گذارده‌اند .... آنها ۱۶۰ هزار کیلومتر در قاره سیاه راه پیموده‌اند ... واز این مسافرت هزاران ماجرا وخاطره دارند ... هزاران ماجرا وخاطره‌هیجان انگیز ....

همزمان باچاپ وانتشار خاطرات آنهادر معروفترین مجلات دنیا «اطلاعات هفتگی» تنها مجلهٔ پرتیراژ و بی رقیب خاورمیانه نیز انتشار خاطرات برادران امیدوار را آغازکرده است.

شما ضمن اینکه ازمطالعهٔ خاطرات آنها سرگرم‌میشوید نکات واطلاعات زیادی نیز درباره افریقا بدست می‌آورید ...

روز جمعه خاطرات برادران امیدوار همراه با صد عکس ومطلب جالب دیگر در :

اطلاعات هفتگی

خوشبخت کیست؟

سالها بود که آرزومند زیارت خانه خدا بودم

صبح امروز آقای دکتر امینی نخست‌وزیر هنگام ترک فرودگاه مهرآباد بسوی جده گفت: مسافرت من صرفا برای مناسک حج است والبته اگر مذاکراتی هم درباره مسائل مربوط بعالم اسلام پیش آمد در آن شرکت خواهم کرد.

قبلا اطلاع داده بودیم که آقای نخست وزیر برای شرکت در مراسم حج امسال ساعت هشت صبح امروز عازم جده میشود، بهمین مناسبت از بامداد امروز عده‌ای از دوستان و آشنایان نخست وزیر در منزل وی اجتماع کرده بودند، نخست‌وزیر ساعت هفت صبح با تفاق خانم و آقای ایرج امینی فرزند خود وجمعی از نزدیکان عازم فرودگاه مهر آباد شد.

در اطاق کار رئیس کل هواپیمائی کشوری، اعضای کابینه، عده‌ای از شخصیت های مختلف مملکتی حمزه غوث سفیر کبیر عربستان سعودی و سفرای سایر ممالک اسلامی و دوستان نخست‌وزیر حضور داشتند.

نخست‌وزیر تا نزدیک ساعت هشت دراین اطاق حضور داشت و بایک یک مشایعت کنندگان خدا حافظی کرد.

نمایندگان مردم

در سالن بزرگ فرودگاه مهر آباد عده کثیری از نمایندگان انجمن های محلی و طبقات مختلف مردم حضور داشتند و هنگامیکه نخست‌وزیر وارد این سالن شد چند تن ازمردم برای سلامتی وی دعا کردند و چندین جلد کلام‌اله مجید از طرف اشخاص مختلف بنخست‌وزیر هدیه شد.

در جمع خبرنگاران

در روی باند فرودگاه خبرنگاران جراید تهران دور نخست‌وزیر رااحاطه کردند، نخست‌وزیر هنگامیکه باین جمع نزدیک شد گفت:

در خانه خدا بهمه شما دعاخواهم کرد. همچنین دعا خواهم کرد تاخداوند بهمه ما توفیق خدمت بدهد.

نخست‌وزیر درپاسخ سئوال خبرنگارما درباره ملاقات بااعلیحضرت ملک سعود گفت: البته در عربستان سعودی با اعلیحضرت ملک سعود ملاقات خواهم کرد اما مذاکرات خاصی باایشان نخواهم داشت.

سپس چند تن از نزدیکان نخست وزیر و خانم و فرزند ایشان آقای دکتر امینی را تا نزدیک پله کان هواپیما مشایعت کردند.

آقای دکتر نبوی مشاور بهداشتی نخست‌وزیر و آقای دکتر ناظر زاده کرمانی استاد دانشگاه نیز در معیت نخست وزیر سوار هواپیمای جت (کامت ٤) شدند و هواپیما درست در ساعت هشت بامداد باند فرودگاه مهرآباد را دور زد و چند لحظه بعد در افق غرب تهران ناپدید شد.

آرزومند زیارت

آقای نخست‌وزیر قبل از ترک فرودگاه مهرآباد بسوی جده طی یك مصاحبه کوتاه رادیوئی با آقای محمود سعادت نماینده رادیو پیامی برای مردم فرستاد.

نخست وزیر در این مصاحبه گفت: من همیشه آرزومند بودم که روزی به زیارت خانه خدا نائل شوم و امروزاز خداوند متعال سپاسگزارم که این فرصت را بمن داد و این نعمت نصیب من‌شد، امیدوارم در آنجا بتوانم‌برای پیشرفت امور مملکت و سلامتی و توفیق همه هموطنان عزیز دعاکنم.

دعوت پادشاه عربستان

نخست وزیر در پاسخ این سئوال که آیا فقط برای انجام مناسك حج میروید یا برنامه دیگری هم دارید گفت:

این مسافرت صرفا برای انجام مناسك حج است و دعوتی هم از طرف پادشاه عربستان سعودی از من شده‌است و البته اگر در مذاکره باایشان مسائلی مربوط بعالم اسلام پیش آمد مضایقه نخواهم کرد.

پیام بمردم

نخست‌وزیر در پایان این مصاحبه پیام کوتاهی بشرح زیر برای مردم ایران فرستاد: امیدوارم در غیبت من که بیش از هشت روز طول نخواهد کشید و مصادف با تشریف فرمائی شاهنشاه بمملکت است توفیق‌خدمت نسبت به شاهنشاه و مملکت داشته باشید و خداوند بهمه ما توفیق‌بدهد که امسال بیشتر بمملکر خدمت کنیم.

اعانه

بقیه‌از صفحه‌اول

۱۷۷ ـ آقای مهندس کوچصفهانی از طرف جمعیت آماتورهای رادیوئی ایران ۵۰۰۰ ریال

۱۷۸ ـ آقای نصرالله منوچهری (سردار آقا)از سبزوار بموجب‌حواله بانك ملی ۱۰۰۰ ریال

۱۷۹ ـ یك‌نیکوکارناشناس بموجب حواله کتبی بانك ملی شعبه سعدی ۱۰۰۰ ریال

۱۸۰ـ بانو فخری‌غفوربابت مخارج شب چهلم مرحوم بزرگ غفور ۲۰۰۰ ریال

جمع کل اعانات واصله تا ظهرامروز ۴۲۳٫۰۷۰٫۵۰ ریال

دومین محاکمه بزرگ دادگستری

یك سپهبد بازنشسته، یك مدیرکل سابق وپنج نفر از کارمندان وزارت راه واداره ثبت باتهام تصرف غیرقانونی در اموال دولت وصدور سند مجعول وتهیه گزارش خلاف واقع محاکمه میشوند

چون بزودی جلسه محاکمه‌متهمین پرونده سپهبدکیا آغاز میشود امروز دستور جلب وبازداشت سایر متهمین این پرونده که عضو وزارت راه واداره ثبت‌کل میباشند وتاکنون باسپردن کفیل آزاد بودند، از طرف شعبه‌اول دادگاه دیوان کیفر دراختیار مامورین اجرائیات دادسرای دیوان کیفر قرار گرفت تا ضمن بازداشت متهمین‌مذکور مقدمات شروع دادرسی آماده گردد.

دیروز اطلاع دادیم که روز دوشنبه سی ویکم اردیبهشت محاکمه متهمین پرونده مزبور درشعبه‌اول دادگاه‌دیوان کیفر بریاست آقای‌فلاح رستگار رئیس کل دادگاه های دیوان کیفر و رئیس شعبه اول شروع میشود.

متهمین پرونده

طبق اطلاع مقامات دادگستری در این پرونده هفت‌نفر باسامی زیر مورد اتهام میباشند:

۱ـ تیمسار سپهبد حاجعلی کیا ۵۳ ساله افسر بازنشسته که ازتاریخ بیست ودوم اردیبهشت‌ماه سال‌گذشته بازداشت و درتاریخ دهم تیرماه سال قبل قرار بازداشت درباره وی صادر شده است.

۲ـ آقای نصراله لاهوتی فرزند ذبیح‌اله ٦١ ساله رئیس سابق اداره ثبت تهران.

۳ـ آقای ابوالقاسم حاجیها فرزند ماشاءاله رئیس سابق دایره ثبت ورامین.

٤ـ نقی‌وهابزاده فرزند وهاب ٤٣ ساله کارمند سابق ثبت ورامین.

۵ـ آقای مهندس مجتبی سلطانی فرزند محمدباقر ٤٠ ساله مدیر کل سابق وزارت راه.

٦ـ آقای مهندس یوسفعلی‌حریری فرزند ابوالحسن ۲۹ ساله رئیس‌سابق اداره راه استان.

۷ـآقای حسن‌جلیلوندفرزنداسمعیل ٤۵ ساله کارمند سابق اداره راه استان.

موارد اتهام

درکیفرخواست صادره که ازطرف آقای اسماعیل هنرمندی دادیار دیوان کیفر در۴۹ صفحه صادر شده است آقای سپهبد کیا متهم است باستفاده از سند مجعول وانتقال‌مال غیروتصرف غیرقانونی از اموال دولت. آقای نصراله لاهوتی متهم است بمعاونت درتنظیم صورت مجلس تفکیکی خلاف واقع (جعل ومعاونت در انتقال مال غیر.)

آقای ابوالقاسم حاجیها باتهام معاونت درانتقال مال غیر تحت‌تعقیب قرار گرفته است.

آقای نقی‌وهابزاده‌که درمراحل‌اولیه تحقیق باصدور قرار بازداشت شده متهم است به‌تنظیم صورت مجلس خلاف واقع (جعل)

درقسمت دوم کیفرخواست که مربوط به‌آقای سپهبد کیا وکارمندان وزارت راه میباشد آقای مهندس‌مجتبی سلطانی مدیرکل سابق وزارت راه متهم است بمعاونت درتصرف غیر قانونی اموال دولت و آقایان مهندس یوسفعلی حریری و حسن جلیلوند نیز باتهام معاونت درتصرف غیرقانونی اموال دولت مورد اتهام قرارگرفته‌اند.

وکلای متهمین

متهمین این پرونده به ترتیبی که نام برده شد، آقایان احمدشریعت‌زاده، اسماعیل‌زاهد، جعفرمنصوریان مهدی امینیان، دکتر دادفر، دکتر ابوالقاسم تفضلی موسویان، دکتر ابوالقاسم تفضلی ابراهیم امامی خوئی، عماد سالك‌و عیسی کیانی را بعنوان وکلای‌مدافع خود بدادگاه معرفی کرده‌اند.

بهای نان، خواربار و آب

بقیه از صفحه اول

آقای شمس پیشنهاد کرد که‌دبیرخانه شورا تقویت گردد و خط مشی شورا و برنامه همکاری نمایندگان محلات با شهرداری روشن شود و انجمن های محلی بدانند تحت چه شرائطی میتوانند با شهرداری همکاری نمایند و در این مورد پیشنهاد هائی بشورا تسلیم داشت.

توجه نمیکنند

پس از پایان سخنان آقای شمس آقای سید محسن ویژه رئیس شورا پشت تریبون قرار گرفت و گفت: ما مکرر در این جلسات دربارهسائل مبتلا به عمومی بحث کرده ایم وخود من تذکرات لازم را داده ام ولی مسئولین امر توجه نمیکنند رئیس شورا گفت با اینحال یك طرفه‌نباید قضاوت کرد در بسیاری از موارد شهردار تهران با ما کمال‌همکاری و تشریك مساعی را کرده و ما ازاین لحاظ ممنونیم سپس وی در باره آب صحبت کرد و اظهار داشت: ما با شهرداری تهران در مورد توزیع آب چاههای عمیق و نهر ها توافق کرده ایم وشهرداری این‌امر راموکول بنظر شورا نموده است.

انتقاد از سازمان آب

آقای شارق در این جلسه ضمن بیانات مفصل از شهرداری و سازمان آ ب‌تهران انتقاد کرد و وی ضمنا گفت: یك شهر دو میلیون نفری را که نمیشود سرگردان گذاشت من پیشنهاد میکنم باعلیحضرت همایونی متوسل شویم تاشاهنشاه تکلیف مردم را روشن کنند و کسی نتواند رئیس شورا را تهدید کند که حرف نزند.

آقای ویژه رئیس شورایعالی در این موقع گفت: ناچارم توضیح‌بدهم که کسی مرا تهدید بحرف نزدن‌نکرده مطالب را باید منصفانه بیان کرد در مورد آب ما کوتاهی نکرده‌ایم به نخست وزیری‌رفتیم وبانهایت بیطرفی مطالب را گفتیم و اگر مطلبی بطور معقول‌بیان‌شود همه‌بآن‌توجه میکنند آقای‌شیرازی‌رئیس انجمن‌محلی‌شمال غرب اقصی تقاضاکرد گزارش ملاقات هیئت رئیسه شورا را با آقای نخست وزیرکه‌درمورد افزایش‌آب‌بها صورت گرفته داه‌شود تانمایندگان محلات ازآن آگاه شوند و جواب مردم را بدهند آقای ویژه پاسخ‌داد که پس از ملاقات‌باآقای نخست وزیر دستور داده شد، کمیسیونی باشرکت نمایندگان شوراومسئولین امرتشکیل گردد و نتیجه مذاکرات این‌کمیسیون باطلاع عموم خواهد رسید آقای ماشاءالله مظاهری رئیس شورای محلی سلیمانیه گفت.

آقایان سپهبد مجیدی سرلشکر امین زاده دکتر نامدار فرهاد پور و کلیه‌افراد لشکری‌و کشوری وسرتیپ خسروانی سرتیپ مبصر در جریان سیل بمردم‌محلات‌سیلزده کمك‌کردند و ما از آنها سپاسگزاریم و اکنون‌که در شمال تهران مشغول احداث سیل بند هستند امید واریم دیگر سیل بتهران نیاید.

آقای مظاهری‌درپایان‌اظهار داشت امید وارم اعلیحضرت همایونی از سفر بسلامت باز گردند و کمك‌لازم رابمردم‌سیلزده‌بفرمایند ناطق‌همچنین از آقای دکتر خطیبی مدیر عامل شیر و خورشید و اعضای کمیته انجمن های محلی که در توزیع نان و قند و چائی و سایر لوازم دقت کرده بودند قدردانی نمود.

نان گران نشده

آقای جلال احمد خانلو دبیر سندیکای نانوایان‌دراین جلسه‌شرکت داشت و گفت: امروز شایع بود که نان گران شده و خبر نگاران روزنامه اطلاعات‌در این‌مورد باما تماس‌گرفتند وچون این امر بازندگی مردم ارتباط دارد لذا من در جلسه شرکت کردم تا حضورا توضیح بدهم که نان‌گران نشده و نخواهد شد، آئین نامه‌صنفی حدودی برای نانوا ها معین کرده و حالا این حدود دستخوش هرج‌و مرج شده است و آقایان یك دکان نانوائی در روز اگر از تعدادمعینی کمتر پخت داشته باشد ضرر میدهد اگر دکانی پنجاه «ری» نان پخت کند ودکان دیگری بیست و پنج «ری» هزینه هر دو دکان برابر است ودکان دوم تفاوت فروش را باید از طریق کم فروشی و گران فروشی تامین نماید، علت کم فروشی و گرانفروشی نان درمحلات اینست که‌گاه وبیگاه عده‌ای جمع میشوند و گواهی میدهند که در این محل نانوائی نیست و بایستی دکان جدیدی تاسیس شود، همین امضاها گاهی موجب گرانی نان‌و کاهش وزن آن میشود.

آقای احمد خانلو گفت آقایان اگر بخواهید نان گران نشودبه آنانیکه می‌آیند وکاغذمیدهند که باین شخص رحم کنید تا آن نانوائی زائد در محل باقی بماند توجه نکنید وبهتراین‌است که‌بمردم بیشتر رحم کنید واین توصیه‌ها را امضاء ننمائید واگر اهالی باین تذکر توجه کنند نان بهیچوجه گران نخواهد شد.

خوار بار و تره بار

آقای ثقةالاسلامی رئیس انجمن حسام السلطنه و شاهرخ در این جلسه گفت:

عرایض من در باره گرانی نان‌و خوار بار وارزاق عمومی است: شهرداری توجه ندارد که قیمت گوجه فرنگی وسیب زمینی نخود لوبیا پیاز سر سام آور شده است من بنام مردمی که‌درروزبایك سیر سیب زمینی میسازند میگویم روی چه حسابی قیمت یك سیر گوجه فرنگی هشت ریال باید باشد. در خیابان حسام السلطنه قیمت خوار بار فوق‌العاده گران است. از شهردار ومسئولین امور تقاضاداریم بیایند باین محل و جواب‌مردم را بدهند آقای ثقةالاسلامی اضافه کرد خانم فخرالدوله در بیست سال‌پیش گفت‌تهران‌رایك روزی سیل‌خواهد برد. من نمیدانم چطور این دولت ها و شهرداران نتوانسته اند دراین مدت وقوع این‌خطر را پیش‌بینی کنند و اکنون مردم محلات تهران از فرزند خانم فخرالدوله که نخست‌وزیر است در خواست دارند که بهزینه خود خطر نهرفیروز آبادرا رفع کند و نام نیکی از خود بیادگار بگذارند.

آقای ثقة الاسلامی پس از یك بحث طولانی درمورد سازمان‌آب وانتقاد از آن سازمان بسخنان خود پایان داد.

املاك نخست‌وزیر

بقیه‌از صفحه‌اول

چاپ میشود!

منطقه لشت‌نشاء درشمال شرقی رشت واقع‌شده‌است اغلب‌دهات آن متعلق به‌آقایان‌امینی‌هااست که‌ذیلا مشخصات‌دهات‌این منطقه‌باستحضار میرسد:

مالکین عمده لشت‌نشاء عبارتنداز آقایان دکتر علی امینی نخست‌وزیر ـ تیمسار سرتیپ محمود امینی ـ ابوالقاسم امینی ـ غلامحسین‌امینی محمد امینی ـ احمد امینی ـرضا امینی ـ خانم معصومه مشرف‌نفیسی

املاك نخست‌وزیر

دهاتیکه متعلق به آقای دکتر امینی میباشد ودر منطقه لشت‌نشاء قرار دارد عبارتند از: قراءاصطلك علی بوزایه ـ سیموچا ـ کنارسر (این ده در مجاورت کوچصفهان قرار دارد)جمعیت تقریبی دهات متعلق به‌نخست وزیرقریب ۳۸۰۰ نفرمیباشد که‌هر چهار قریه فاقد درمانگاه ـ دبستان و حما م‌میباشد

دهات سرتیپ محمود امینی

اسامی قرائیکه سرتیپ محمود امینی مالك آن میباشد عبارت‌است از:خشکرود ـ لیچاو محسن آبادو لاکوژده (توضیح اینکه لیچاومحسن آبادو لاکوژه قبلا یك‌ده بودند که براثر گسترش فعلا هریك بطور جداگانه یك ده بشمارمیرود) مرکز این سه ده لیچا میباشد در قراء لیچایکدبستان ٦ کلاسه مختلط (دخترو پسر)ودر محسن آباد یك دبستان ٤ کلاسه مختلط‌وجوددارد این قراء فاقد بهداری ـدرمانگاه وحمام میباشد و جمعیت آن‌درحدود ٤۰۰۰ نفر است‌ضمنا تیمسارمحمود امینی‌دارای جنگل وسیع مشجری است که ده ها هزاردرخت طبیعی‌از قبیل درخت صمد ـ توسکا ـوپله میباشد که‌ارتفاع درختان جنگل مزبور کمتر از بیست مترنمیباشد. طول جنگل در حدود ٦ کیلو متر وعرض‌آن ۲ کیلو متراست.

قراء آقای ابوالقاسم امینی

امین آباد ـ خشك اسطلخ ـچون چنان ـ اژدها بلوچ ـ تازه‌آباد ـ فخرآباد قرائی است که متعلق به آقای‌ابوالقاسم امینی میباشد.جمعیت این دهکده‌ها در حدود ٤۵۰۰ نفر است ودراین آبادیها حمام ـدبستان ودرمانگاه وجود ندارد.

املاك آقای غلامحسین امینی

اسامی دهات آقای غلامحسین‌امینی عبارتست از: توچا ـ ولم ـ کروخیل که جمعیت این قراء در حدود ٤۰۰۰ نفر میباشد واین دهکده ها هم‌فاقد درمانگاه ـحمام ودبستان میباشند. توضیح اینکه خودقریه توچا چهارده دیگر مربوط و منضم بخود دارد که عبارتند از ده سر ـ گنجعلی‌محله ـ توچانسان وسادات محله که فقطقریه سادات محله دارای یکباب حمام می باشد.

دهات آقای محمد امینی

آقای محمد امینی املاك خود را به‌آقایان‌سیرتی وصدقی نژادفروخته است و عبارتند از: نورود ـ جرهنده ـ نوهدان ـ سالستان وقسمتی‌ازچلکدان توضیح اینکه قسمتی از ده چلکدان متعلق به آقای‌احمد امینی‌میباشدتمام این آبادیها فاقد درمانگاه ـبهداری حمام ودبستان ـ میباشدوجمعیت آن در حدود ٤۲۰۰ نفراست.

دهات آقای احمد امینی

اسامی دهات آقای احمد امینی عبارتست از: جوریاب ـ چاقوچا ـ بندر علی آباد وقسمتی از قریه چلکدان از این قراء فقط در ده‌علی آباد حمام و یکباب دبستان ٦ کلاسه مختلط وجود دارد وبقیه فاقدمدرسه و حمام و در مانگاه میباشند.

املاك آقای رضا امینی

دهات جلیدان‌و قسمتی ازچالکش لات و چالکش جورش میباشد. آقای رضا امینی دو ده دیگر داشت که چندی قبل این دو قریه را(چنك ناظم محله و شفیع‌محله» به آقایان سیرتی و صدقی نژاد فروخته‌است وایشانهم این دو قریه‌را بنام‌فرزندان خود قباله کرده‌اند.

املاك خانم معصومه شرف‌نفیسی

اسامی دهات اشیان عبارتند از: شیخان گفشه ـ میان گفشه ـلاله گفشه ـبالا گفشه ـ پس‌بیجار گفشه ـ که مرکز این دهات بالا گفشه می باشد، در قریه بالا گفشه یك‌حمام خزینه دار و یکباب دبستان ٦ کلاسه مختلط وجود دارد وبقیه‌فاقدمدرسه ـ بهداری ـحمام میباشند. جمعیت‌قراء متعلق بخانم معصومه شرف‌نفیسی در حدود ۵۵۰۰ نفر است.

در این دهات بهره‌ای که زارع بمالك میپردازد بدینقرار استکه از هر هکتار ۲۰ قوطی برنج که هر قوطی ۳۳ کیلووزن داردبمالك میدهند البته صدی ده ازبیست قوطی برنج صدری و صدی ده برنج بیام‌بقیه برنج چنپا میباشد، خبرنگار ما اضافه میکند اکثر زارعین لشت‌نشاء فاقد گاو کاری که از وسایل اولیه کشت فلاحتی میباشد هستندوتقریبا هر ۱۰ خانوار دارای‌یك گاو میباشند

در دهات لشت نشاء که اسامی قسمتی از آن ذکر شد بطور کلی چاه عمیق وجود ندارد ولی‌غالب‌دهات دارای آب انبار وسیعی بنام استخر میباشد که اگر باران بموقع برسد آب در این استخرها ذخیره میشود که بعدا مورد استفاده قرارگیرد.

محصولات لشت نشاء عبارتست‌از: برنج ـ خربزه ـهندوانه سابقادرلشت نشاء کنف بزرگترین رقم محصول این منطقه را تشکیل میداد که متاسفانه در چند سال اخیر بواسطه عدم توجه مسئولین امر این محصول از بین رفته است ناتمام

حجاج روی صندلی هواپیما «یادگاری» نوشتند

یکشنبه ۱۶ اردیبهشت ـ اسماعیل یگانگی خبرنگارعزامی مابمکه‌معظمه از داخل هواپیما گزارش میدهد

گردبادی وحشی قسمتی از چادرهای حجاج‌رادرفرودگاه‌مهرآباد تاراج کرده بود.

دراینجا جمعیت انبوهی‌از مسافران خانه خدا ومستقبلین موج میزندو در میان آنان از خانمهای تازه از آرایشگاه درآمده تا زنان چادر نمازی باروبنده دیده میشوند.

در آشیانه حجاج نیز که امسال در محل سابق فرودگاه مهر آباد ساخته شده جمعیت زیادی گرد آمده‌اند، از ساعت یك بعد ازظهر حجاجی که قرار بود با هواپیمای حامل امیر الحاج و هیئت‌سرپرستی حرکت کنند در فرودگاه حاضر شده بودند.

در اینجا عده زیادی ازمامورین هواپیمائی ملی و نخست وزیری سخت مشغول جنب وجوش هستند تاترتیب مسافرت «۹۳» نفررا بدهند در وسط سالن صدها چمدان وکیف دستی رویهم انبار شده‌است.

قبل از پرواز جمعی از روحانیون، علماء ورجال در فرودگاه جمع‌شده بودند.

آقایان حمزه غوث سفیر کبیر دولت عربستان سعودی والطیب بنونه سفیر کبیر مراکش در فرودگاه بودند.

مادر سفیر کبیر مراکش درتهران نیز باهمین هواپیما مسافرت‌میکرد

در این هواپیما آقایان دکتر جزایری، سر لشکر ضرغام، جعفر رائد معاون امیر الحاج (از وزارتخارجه) سید احمد حجت معاون امیر الحاج (ازوزارت کشور) دکتر بهرمان از هیئت پزشکی کاروان، محمد اسماعیل نیاناظرمالی وناصر روشن ضمیر بازرس نخست وزیری بودند. ساعت سه و سه‌ربع بعد از ظهر هواپیماز فرودگاه‌پرواز کرد وکاروان ۱۰۹ نفری حجاج با هواپیمای جت کارول چهارموتوره تهران را به مقصد جده‌ترك کرد.

قبل از پرواز آیت‌اله کمره‌ای داخل هواپیما شد و برای حجاج دعای سفر خواند.

یادگار نویسی!

جالب اینکه در این هواپیمای لوکس ومجلل که بیش از پنجاه میلیون تومان ارزش دارد بعضی از حجاج ایرانی روی دسته صندلیها یادگارهائی نوشته‌اند!

مثلا در قسمت درجه اول هواپیمای مذکورروی دسته‌صندلیها چنین نوشته شده:

«یادگار حاج لطفعلی صائنی تجینی ۱۳۴۱»

یادگار حاج رحمت‌اله اسماعیل‌زاده گیروانی!

آقای دکتر جزایری امیر الحاج وقتی از ماجرا مطلع شد خنده‌ای کرد و گفت عجیب اینجاست که شیوه مرضیه! یادگار نویسی تا بالاهای برج ایفل هم سرایت‌کرده است وبنده‌خودم دیدم که‌یك ایرانی در آنجا با زغال یادگاری بالابلندی نوشته بود.

مهماندار یونانی

میهماندار هواپیما که یکدختر یونانی بود وباکمال خوشروئی از حجاج پذیرائی میکرد میگفت: یکهفته است که در خط تهران ـ جده مشغول کار شدم قبلا شنیده بودم کار کردن در این خط آنهم باحجاج مشکلاتی دارد ولی حالا می بینم که حجاج‌ایرانی خیلی‌خوب هستند.

گفتم فکر میکنید چرا؟

خنده ای کرد و گفت بدلیل اینکه اغلب سنشان ازپنجاه سال ببالاست! وبعد افزود: حجاج ایرانی کمتر در هواپیما از صندلیهایشان اینور وآنور میروند ولی با وجود این‌بعضی هایشانهم خیلی خوش‌مشرب هستند ولی حیف که من فارسی بلدنیستم.

آرتیست لبنانی!

وقتی گوینده هواپیما اعلام کرد که بیست دقیقه دیگر هواپیما در فرودگاه جده برزمین می نشیند. میهمانداران (زن‌ومرد) خواهش‌کردند با امیر الحاج عکسی بعنوان یادگاری بگیرند.

درهواپیمای مایك میهماندار مرد بود بنام صلاح جمال ۳۰ ساله که تایکسال پیش از هنر پیشه های معروف لبنان بود و در ده فیلم‌بزرگ عربی با سامیه جمال همبازی بود دراین فیلمها بنام صلاح نادره‌شرکت میکرد. و تاکنون پنج فیلم اورا در تهران نمایش داده‌اند که یکی از آنها فیلم«فی قلبهانار» «دردلش‌آتش است» میباشد.

بکارمندان متخصص

بقیه ازصفحه آخر

بخشنامه دولت

آقای‌گودرزی افزود: تصمیم گرفته شد که آقای نخست وزیر طرح پیشنهادی کمیته استخدامی شورای عالی اداری کشور را که در جلسه روز شنبه هیئت رئیسه شورای‌عالی اداری مورد تصویب قرار گرفت طی بخشنامه ای بوزارتخانه‌ها وموسسات وبنگاههای دولتی ابلاغ نمایند تااز این طریق تبعیض های موجود مرتفع گردد. منظور اصلی این بخشنامه که امروز بوزارتخانه ها وموسسات و بنگاههای دولتی ابلاغ گردیدآنست که در حدود قوانین موجود ازارجاع مشاغل اداری بافرادی که از مزایای قوانین خاص مانند قانون استخدام مهندسین و کمك مهندسین یاقوانین مربوط به پزشکان‌و استادان وقضات ودبیران و آموزگاران استفاده می‌نمایند جلوگیری بعمل آمده وبا توجه بنظارتی که کمیته استخدامی شورای عالی اداری در امراستخدام دارد سعی گردد ازوجود افراد فنی و متخصص در مشاغل فنی مربوط استفاده شود. برای آنکه وزارتخانه ها و موسسات و بنگاههای دولتی در عمل مواجه با اشکال نگردند مقرر شده است که‌کسانیکه در حال حاضر باداشتن مناصب اداری از مزایای قوانین‌خاص استفاده مینمایند مادام که‌شغل فنی وتخصصی مربوط‌بآنان ارجاع نگردیده و درسمت فعلی‌خود باقی هستند از مزایای قانون مربوط بخود استفاده نمایند ولی چنانچه به نحوی از انحاء از سمت فعلی اداری برکنار گردند تا هنگامیکه‌شغل فنی و تخصصی بآنان ارجاع نشده است در انتظار خدمت قرار گیرند.

بموجب طرح قانون جدید مالیات بردرآمد که آماده شده:

اشل های مالیاتی تغییر میکند

● عده زیادی‌ازحقوق‌بگیران واصناف از پرداخت مالیات معاف میشوند

امروز اطلاع حاصل شدکه گزارش هیئت سه نفری مامور تدوین‌قانون جدید مالیات بردرآمدبه آقای‌هنجنی کفیل وزارت‌دارائی تسلیم شده‌است درظرف چند روز آینده بدستورکفیل وزارت دارائی کمیسیونی با حضور مقامات عالی رتبه مالیاتی و شرکت هیئت سه نفری تحت نظر شخص کفیل وزار ت‌دارائی تشکیل خواهد شد و طرح جدید را مورد مطالعه و بررسی نهائی قرار خواهد داد.

امروز در وزارت دارائی پیش ـ بینی میشد که قانون قبل از خاتمه ماه جاری در معرض افکار عمومی گذارده خواهد شد قانون جدید از این نظر قابل اهمیت است که‌اشل مالیاتی تغییر میکند و عده زیادی از حقوق بگیران واصناف از مالیات معاف میشوند.چون‌حد اقل‌بخشودگی مالیاتی که در حال‌حاضر برای‌هرماه ٤۰۰ تومان درآمد است در قانون جدید به ۸۰۰تاهزار تومان افزایش میبابد.

مسافرت وزیر کشاورزی باروپا

تابازگشت آقای نخست‌وزیر بتعویق افتاد

تقسیم‌دهات‌ارمندوقزوین پس‌ازبازگشت‌شاهنشاه‌آغازمیشود

امروز آقای دکتر ارسنجانی وزیر کشاورزی بخبرنگارما گفت تاآمدن آقای نخست‌وزیر رفتن من به اروپا بتاخیر می‌افتد.

وزیرکشاورزی‌بعدگفت‌آقای‌سالور‌رئیس سازمان اصلاحات ارضی درمرکز که دیروز برای تهیه‌مقدمات اجرای‌قانون اصلاحات ارضی به قزوین رفته‌بود گزارشی دراین‌مورد تسلیم من‌کرد.

وزیر کشاورزی بعد گفت اهمیت تشکیل اتحادیه شرکت‌های تعاونی کمتراز اجرای اصلاحات ارضی نیست وامور عمرانی واعتباری بعدا بعهده اتحادیه واگذارخواهد شد ودرهرمنطقه که‌اجرای قانون آغاز گردد این اتحادیه تشکیل خواهدگردید. هر شرکت تعاونی در برابر هر ۲۵ عضو خود هزار تومان در اتحادیه خواهد گذارد.

خبرنگارما اضافه میکند بلافاصله پس‌از بازگشت شاهنشاه تقسیم‌دهات دررامند قزوین آغاز میشود.

اضافه‌حقوق

بقیه‌از صفحه‌اول

ماهانه سه‌میلیون‌تومان‌اعتبار‌دراختیار شهربانی گذاشت. این‌اضافه‌حقوق که تاتشکیل مجلس‌وتقدیم لایحه‌قانونی بصورت پاداش ماهانه‌پرداخت میشود شامل کلیه افسران و درجه داران و پاسبانان‌وآنعده از کارمندان شهربانی که کلاسهای‌انتظامی‌را دیده‌اند خواهد بود و میزان آن به درجه و سنین خدمت بستگی دارد.

از فروردین پرداخت میشود

امروز خبرنگارما برای کسب‌اطلاعات بیشتری در این‌باره‌باتیمسارسرلشکر نصیری رئیس شهربانی کل کشور تماس گرفت و سئوال‌کرد که‌اضافه حقوق کادر شهربانی از چه تاریخی پرداخت میشود؟

رئیس شهربانی کل کشوراظهارداشت پاداش افسران و درجه داران و پاسبانان و بازرسان شهربانی‌درسراسر کشور از اول فروردین ماه سال جاری قابل پرداخت است وشهربانی کل کشور مشغول بررسی و مطالعه وتهیه‌لیستهای مربوط میباشد.

باندازه حقوق ارتش وژاندارمری

از تیمسار سرلشکر نصیری سئوال شد:

ـممکن است بفرمائید پاداش ماهانه هر یك از درجات افسران وافراد شهربانی چه مبلغ است.

رئیس شهربانی‌پاسخ داد:

ـهنوزاین مبلغ‌بطور دقیق روشن نیست همانطور که دیروز گفتم نظر مااینست که حقوق درجات شهربانی را باحقوق درجات ارتش وژاندارمری تطبیق دهیم وبا توجه بمیزان اعتباری که‌در اختیار شهربانی کل کشور گذاشته شده تاسرحد امکان‌حقوق افسران ودرجه داران شهربانی را به حقوق همدرجات آنها‌درارتش و ژاندارمری برسانیم.

تیمسار سرلشکر نصیری‌افزود: فعلا ما مشغول مطالعه ورسیدگی هستیم تا به بینیم این اعتبار ماهانه باید چگونه بین افسران و درجه داران و پاسبانان و بازرسان شهربانی‌تقسیم شود تامیزان حقوق کادر شهربانی به آن مبلغی که مورد نظر ما میباشد برسد ومن امیدوارم که این مبلغ برای تطبیق دادن حقوق درجات شهربانی‌با‌درجات نظامی کفایت کند.

خبرنگار ما گزارش میدهد: اقدام اخیرشهربانی برای‌ترمیم‌حقوق کادر خود در بین افسران ودرجه داران و پاسبانان شهربانی ایجاد رضایت فراوانی کرده‌است‌وافسران وافراد شهربانی ضمن نامه های‌متعدد ازتوجهات شاهنشاه واقدامات‌تیمسار سر لشکر نصیری سپاسگذاری نموده‌اند.

نرخ جدید تاکسی

بقیه از صفحه اول

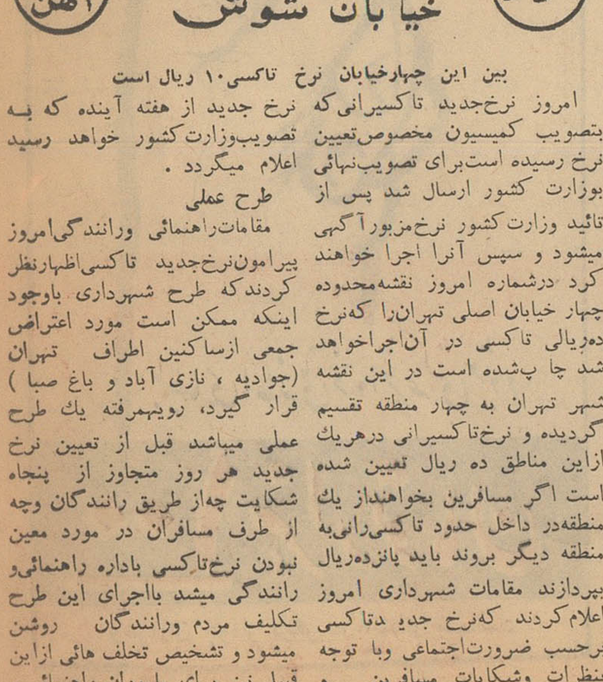

بین این چهارخیابان نرخ تاکسی۱۰ ریال است

امروز نرخ‌جدید تاکسیرانی‌که بتصویب کمیسیون مخصوص‌تعیین نرخ رسیده است‌برای تصویب‌نهائی بوزارت کشور ارسال شد پس از تائید وزارت کشور نرخ‌مزبور آگهی میشود و سپس آنرا اجرا خواهند کرد درشماره امروز نقشه‌محدوده چهار خیابان اصلی تهران‌را که‌نرخ ده‌ریالی تاکسی در آن‌اجراخواهد شد چا پ‌شده است در این نقشه شهر تهران به چهار منطقه تقسیم گردیده و نرخ‌تاکسیرانی درهریك ازاین مناطق ده ریال تعیین شده است اگر مسافرین بخواهنداز یك منطقه‌در داخل حدود تاکسی‌رانی‌به منطقه دیگر بروند باید پانزده‌ریال بپردازند مقامات شهرداری امروز اعلام کردند که‌نرخ جدید تاکسی برحسب ضرورت‌اجتماعی وبا توجه بنظرات وشکایات مسافرین و رانندگان تعیین و اعلام شده است

امروز نرخ‌جدید از هفته آینده که به تصویب‌وزارت‌کشور خواهد رسید اعلام میگردد.

طرح عملی

مقامات‌راهنمائی ورانندگی‌امروز پیرامون‌نرخ‌جدید تاکسی‌اظهارنظر کردند که طرح شهرداری باوجود اینکه ممکن است مورد اعتراض جمعی ازساکنین اطراف تهران (جوادیه، نازی آباد و باغ صبا) قرار گیرد، رویهمرفته یك طرح عملی میباشد قبل از تعیین نرخ جدید هر روز متجاوز از پنجاه شکایت چه‌از طریق رانندگان وچه از طرف مسافران در مورد معین نبودن نرخ‌تاکسی باداره راهنمائی‌و رانندگی میشد بااجرای این طرح تکلیف مردم ورانندگان روشن میشود و تشخیص تخلف هائی ازاین قبیل نیز برای ماموران راهنمائی و رانندگی آسان ترمیشود.

جوانی که روی دختری اسید پاشیده بود بازداشت شد

قانون برای کسانیکه مبادرت بپاشیدن اسید مینمایند از ۲ سال زندان تااعدام مجازات تعیین کرده است

آخروقت دیروز آقای عالی بازپرس دادسرای ناحیه یك تهران جوان ۲۶ ساله‌ای راکه روی‌دختر ۱۷ساله یك‌بازرگان درخیابان شاه آباد اسیدپاشیده بود بازداشت کردو او رابزندان فرستاد .

در تحقیقاتی که‌بازپرس بعمل‌آورد باین نتیجه رسید این جوان که در فیلم‌هابازی میکند وگاهی هم دردوبله کردن فیلم خارجی شرکت دارد از مدتی پیش عاشق‌دختر ۱۷ ساله‌بازرگانی شده وهمه‌روزه درسرراه مدرسه‌دختر می‌ایستاد وباو اظهار عشق میکرد دخترجوان باین حساب که جوان‌هنر پیشه قصد ازدواج بااورا دارد باو اعتراض نمی‌کرد ، ولی وقتی متوجه‌شد که‌جوان فقط قصد اغفال ویرا دارد سخت ناراحت شد وجوان رااز خود راندواورا تهدید کرد که‌اگر بیشتر مزاحم شود بپدرش خواهد گفت .

اسید ریخت وفرارکرد

جوان که‌ازتهدید دخترسخت رنجیده بود کینه اورابدل گرفت و چهار روز پیش مقداری اسید تهیه کردوموقعیکه دختر جوان در خیابان شاه‌آباد راه میرفت شیشه اسید را به‌ساقه‌های‌پای او ریخت وپابفرار گذاشت . دختر جوان توسط مامورین و عابرین به بیمارستان منتقل گردید و جریان برای دستگیری جوان فراری ازطرف مامورین کلانتری دودنبال شد و سرانجام پریروز این جوان دستگیر وبدادسرا اعزام گردید .

اززندان تااعدام

بازپرس دادسرا پس‌از تحقیقات لازم از متهم باستناد ماده مصوبه سال ۱۳۳۷اورا بازداشت‌کرد و بزندان فرستاد .

بموجب این‌ماده‌هرکس عمدابا پاشیدن اسید یاهرنوع ترکیبات شیمیائی دیگر باعث صدمه‌ای بکسی بشود از ۳تا۵ سال‌زندان مجازات خواهد شد واگردر این حادثه شخص کشته شودمتهم اعدام خواهدگردید ودر صورت نقص عضوبحبس با اعمال شاقه از۵ سال تاابد محکوم خواهد گردید .

پرونده این‌جوان پس‌از تکمیل و صدور کیفر خواست بدادگاه جنائی فرستاده میشود ودراین دادگاه‌متهم محاکمه خواهدشد .

محاکمه‌زنی که‌پسر شوهرش‌را کشته‌بود

ثریا ازفرط حسادت کودك خردسال‌شوهرش رابه‌بیابان‌برد ودر چاه انداخت

امروز محاکمه زن جوانی بنام ثریا رحیمی درشعبه سوم دادگاه عالی‌جنائی شروع شد . ثریا رحیمی متهم است که طفل پنجساله شوهرش را به بیابانهای «شترخان» برده و در چاه انداخته وباعث مرك طفل بیگناه شده است .

ثریا در جلسه امروزدادگاه بسوالات رئیس دادگاه جواب داد. عکسی که باعلامت(×) مشخص شده شوهر وی‌وپدر طفل میباشد

درشهریور ماه سال‌گذشته طفل پنجساله‌ای بنام احمد فارسی گم شد پدر این طفل که کارمند راه‌آهن‌میباشد هرچه دنبال طفلش گشت کمترنتیجه گرفت تا اینکه یکماه پس‌از گم شدن طفل هنگامیکه آقای فارسی قصدداشت برای پیداکردن پسرش به تبریزبرود همسرش ثریا که طاقت دوری‌شوهرش را نداشت اعتراف کرد که بخاطر علاقه‌ای‌که بوی داشت احمد طفل او را که از زن سابقش داشته درچاه‌انداخته است .

زنم را طلاق دادم تا ...

پدر طفل ضمن بازجوئیهاکه ضمیمه پرونده است اظهار داشته :

چندسال پیش ضمن یك میهمانی با ثریا آشنا شدم پس‌از چندجلسه ملاقات بنا به‌تقاضای پدر و مادرم تصمیم بازدواج با ثریا را گرفتم‌ولی چون همسر دیگری داشتم نمیتوانستم رسما ثریا را بعقد خود درآورم باین جهت ابتدا ثریا را صیغه کردم . در این مدت علاقه زیادی به ثریا پیدا کرده بودم و درضمن میدیدم که وی زن عفیف و متدینی است باین جهت زن اولم را که دوپسر از او داشتم طلاق دادم و ثریا را رسما عقد کردم وبخانه آوردم و هردو پسرم را هم به ثریا سپردم زیرا ثریا قبل‌از اینکه رسما بعقد و ازدواج من درآید قول داده بود که از بچه‌های من مثل‌مادرش نگهداری نماید .

حسادت به‌بچه

آقای فارسی درتحقیقات گفته بود : من بیکی‌از این بچه‌ها که اسمش‌احمد بود علاقه عجیبی داشتم بطوریکه‌اکثرا درخانه با او بازی میکردم ثریا ابتدا توجهی باین موضوع نداشت ولی‌کم‌کم احساس میکردم که از اینکه من‌اینهمه به احمد علاقه دارم حسادت میکند و این حسادت خودرا به آزار و اذیت احمد درغیاب من ظاهر مینماید .

ثریا علاوه براینکه از دست احمد ناراحت بود بارها بمن تذکر داد که اینهمه باحمد محبت نکنم و باو نیز برسم منهم هرطور بود درحضور ثریا باحمد محبت نمیکردم حتی چندین‌بار احمد را پیش ثریا تنبیه کردم .

پسرم گم شده بود

زندگی‌ما باین ترتیب ادامه داشت تا اینکه یکی‌از روزهای شهریورماه‌که از اداره بمنزل آمدم ثریا باقیافه‌ای ناراحت وسراسیمه بطرفم آمد واطلاع دادکه احمد از صبح آنروز از خانه خارج شده و هنوز مراجعت نکرده‌است و وی همه‌جا حتی خانه همسایه ها و فامیلها را بخاطر پیداکردن احمدگشته است وبکلانتریها نیز مراجعه کرده است . من پس‌از شنیدن این خبر خیلی ناراحت شدم باین جهت ازهمان دقیقه به جستجوی پسرم احمدپرداختم وحتی چندین مرتبه در روزنامه‌ها اعلام کردم و برای یابنده پسرم جایزه‌تعیین کردم . مدت بیست روز همه جای تهران را برای پیداکردن پسرم زیر و روکردم ولی نتیجه‌ای نگرفتم دیگر داشتم دیوانه میشدم . ثریا چندین بار برای حفظ ظاهر درحضور من گریه کرد و خودرا ناراحت و متاثر نشان داد ولی رفتار وگریه‌هایش تصنعی بود بطوریکه نسبت باو با داشتن آن سوابق مظنون شده بودم .

اعتراف زن

یکی از روزها سوابق زندگیم و حرکات ثریا را برای یکی‌از مامورین اداره آگاهی تعریف کردم و از وی چاره‌جوئی کردم وی بمن پیشنهادکرد که باثریا مهربانتر از سابق باشم شاید این راز بادست ثریا کشف گردد . ثریا گاهی اوقات از من می پرسید « باقر تو مرا بیشتر دوست داری یا احمد گمشده‌ات را »

از روی ناچاری میخندیدم و جواب میدادم «یك موی ترا بهزارتا احمد نمیدهم »

محبت خارج از اندازه من کار خود را کرد و ثریاکه بحد پرستش مرا دوست داشت وبهیچ قیمتی حاضر نبود مرا از دست بدهد وقتی شنید که برای پیدا کردن احمد میخواهم به تبریز بروم و درآن شهر نیز ازچند نفر بستگانم تحقیق نمایم گفت :

ـ باقر تو بی‌جهت به تبریز میروی رفتن تو بی نتیجه است احمد درتهران سر به‌نیست شده است وقتی این حرف را از ثریا شنیدم متوجه شدم‌که احمد طفل بی‌گناهم بدست این زن دیوصفت از بین رفته است درحالی که از شدت ناراحتی دندانهایم بهم میخورد از وی‌توضیح بیشتری خواستم وگفت : چون تو روی علاقه‌ای‌که باحمد داشتی ومیدانستی که او از دوری مادرش رنج میبرد میخواستی مراطلاق داده با زن اولت دوباره ازدواج کنی برای اینکه ترا از دست ندهم ومانع اصلی را از میان بردارم احمد را به خرابه های شترخان بردم و در چاه انداختم .

پس‌از شنیدن این اعترافات‌وحشتناك دست او راگرفتم وبه‌پاسگاه‌ژاندارمری نزدیك منزلمان بردم و او را بعنوان قاتل پسرم به مقامات انتظامی معرفی کردم .

امروز محاکمه این زن درشعبه‌سوم دادگاه عالی جنائی برپاست آقای‌محمد باقر طالقانی شروع گردید . ابتدا اسم و مشخصات وی سئوال شد وسپس تحقیقات پیرامون قتل شروع گردید .

آقای باقر فارسی پدر طفل و عده زیادی از بستگان و دوستان وی وبانو ثریا در دادگاه حضور داشتند . پدر طفل بعنوان شاکی خصوصی‌درخواست بیست هزار تومان ضرر و زیان‌کرده است .

خانم‌فرانسوی باعابری تصادف کرد

ساعت ۵ بعد از ظهر دیروز اتومبیل شماره ۵۰۴۳۵ برانندگی خانم «لاپالو پلیپ» فرزند بوبولاتبعه فرانسه در مقابل شهربانی‌کل‌کشور با مرد ۳۰ ساله‌ای بنام عباسقلی شیر نایب لو تصادف کرد در این حادثه عباسقلی زخمی شد وخانم فرانسوی بدادسرای ناحیه ۲تهران اعزام گردید .

مرد کور دست بخودکشی زد

دیشب مرد نابینائی بخاطر جدا شدن از همسر چلاقش دست بخود کشی زد .

مامورین ژاندارمری تهران این مرد را در مسیلی در جنوب نازی‌آباد در حالیکه رگهای دستش را قطع کرده بودپیداکرده‌اورا به‌بیمارستان رسانیدند .

مجروح خود را امراله معرفی‌کرد و گفت من گدا هستم چند سال پیش بازن چلاقی بنام زینب که او نیز گدا بود ازدواج و نسبت‌بهمسرم علاقه زیادی پیدا کردم ، ولی‌هفته پیش از من طلاق گرفت چون نمی توانستم دوری‌او را تحمل کنم‌دست بخود کشی زدم .

دزدکت دانش‌آموزان را پوشید وفرار کرد!

دیشب دزدی کت دو دانش‌آموز گذاشتند ودر زیر چراغ خیابان را که مشغول خواندن درس بودند نسستند ومشغول درس خواندن دزدید . این دزد که محمد نام دارد در خیابان حاج شیخ هادی دستگیر شد او در بازجوئی گفت من در میدان کاخ قدم میزدم ودز صدد طرح نقشه‌ای برای دزدی‌بودم که دیدم دو جوان دانش آموز از دو چرخه خود پیاده شدند و کت خود را در آوردند وروی‌دوچرخه‌ها گذاشتند ومشغول درس خواندن شدند .

بطرف دوچرخه آمد و کت دانش آموزان را روی هم پوشیدم‌و در حالیکه خونسردی خود را حفظ کرده بودم به خیابان حاج شیخ هادی آمدم‌امادر آنجا بعلت پوشیدن ۳ کت رویهم مورد سوء ظن قرار گرفتم ودستگیر شدم .

قاچاقچیان بااهالی زدوخورد هروئین کردند

دراین زدوخورد ۱۵ نفر مجروح و۶ نفر بازداشت‌شدند

امروز دادسرای ناحیه ۲ تهران ۶نفر از فروشندگان مواد مخدره راکه بااهالی خیابان جمشیدشاهرضا زد و خورد کرده بودند ، توقیف کرد .

اخیرا عده ای‌زن ومرددر خیابان جمشید شمالی خانه ای اجاره کرده و از این محل بفروش مواد مخدره منجمله هروئین مبادرت میکردند ، اهالی محل‌که متوجه شده بودند برای‌آنکه‌فرزندانشان بدام‌قاچاقچیان نیفتند ، بآنها اخطار کردند که‌از آن محل بروند و گرنه‌به پلیس‌شکایت خواهند نمود .

ساکنین خانه چند تن از اهالی محل رابرای گفتگو دعوت کرده و پس از ورود بمنزل برسرشان ریخته و کتك مفصلی بآنها زدند ضمن زدو خورد ۱۵ نفر از ساکنین محل و قاچاقچیان مجروح شدند ومامورین پلیس نیز ۶ نفر ازقاچاقچیان را دستگیر و بدادسرا فرستادند.

پیرمرد قاتل

از کشتن داماد برادرش اظهار راحتی میکند

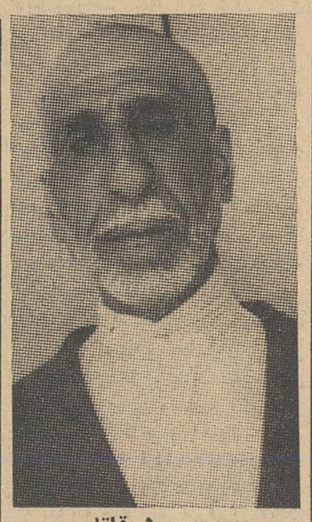

جهیر پیرمرد قاتل

در شماره گذشته اطلاع‌داده شد که پریروز پیر مرد شصت ساله‌ای بنام جهیر یکی از اهالی خرمشهر بعلت اختلافی که‌با برادرش‌داشت داماد جوان او را با ضربات کادر بقتل رسانید .

خبرنگار ما درخرمشهر که‌دیروز درزندان باجهیر ملاقات کرده است دراین باره گزارش‌میدهدوقتیکه‌وارد زندان شدم جهیر باموهای ژولیده و چهره‌ای ناراحت در گوشه‌ای نشسته بود پیر مرد شصت ساله‌در جواب این سئوال که چرا داماد برادرت را کشتی وآیا ناراحت‌نیستی گفت :

من حالاراحت شده‌ام ودیگر فکری ندارم .چون من با این عمل‌ازبرادرم که دخترش رابرخلاف‌نظر من‌شوهر داده بود انتقام گرفتم !

۶ نفر در اثر تصادف ونزاع زخمی شدند

در ۲۴ ساعت گذشته ۴ نفر به اسامی : فرهاد اجرائی فرزندشکور ۲۴ ساله، عباسعلی شیر نایب لو فرزند صمد ۳۰ ساله ، سید آقا حسینی فرزند سید ابولقاسم ۷۰ ساله ، ومحمد زین الدینی فرزند علی خان ۳۸ ساله در اثر حوادث رانندگی ودو نفر باسامی محمدعلی حسن بیگی فرزند باقر ۳۰ ساله و اقدس رضوانی فرزند نعمت ۲۷ساله در اثر نزاع زخمی شده‌اند .

تلفن تسفیر سرویس حوادث ۳۰۲۵۶۹

از صبح پنجشنبه درسینماهای
سهیلا ـ رویال ـ همای
انتقام جاسون

سینماسکوپ رنگی
دوبله فارسی

باشرکت:
رولاندکری ـ زیبارودان ـ ماسیمو سراتو

ماجرای حیرت‌انگیز جانسون که برای یافتن «پشم طلائی» ازهفت خوان خطر گذشت و یکی از بزرگترین‌افسانه‌های شیرین دنیای باستان را بوجود آورد.

از همین هفته در سینماهای
پارك ـ پرسپولیس ـ ونوس
یك فیلم پرهیجان ـ پرحادثه ـ پرماجرا
لابیگورن (سندان)
سینماسکوپ ـ رنگی ـ دوبله
بفارسی باشرکت
روسناپودستا ـ فرانسوپریه
ASH. N.A. Co

فراموش نکنید
فقط تا فردا
فرصت دارید

بلیطهای اعانه ملی فردا قرعه کشی میشود
۱۰۰ هزار تومان
وهزاران جوائز دیگر در انتظار شماست

درهفته آینده
سینمافیروزه
یك سینمای جدید وعالی با آخرین تجهیزات
گشایش میابد
خیابان خواجه نظام الملك
شمال شرق تهران
تلفن : ۷۴۲۱۹

فرش ایران

بقیه از صفحه ۸

تجاوز نمیکند وبتدریج هر حوزه و منطقه‌ای مطابق‌ذوق وسلیقه وابتکار خود تصرفاتی نموده ودر هر حال اصالت ایرانیت را نگاهداری نموده‌اند .

تاچه حد میتوان ازتقلیددیگران جلوگیری نمود وچه ضمانت‌اجرائی دارد برای بنده مجهول است. بهر صورت باید راه قانونی پیدا کرد تا درصورت امکان از تقلید دست برد دیگران ممانعت نمود ولی در عین‌حال برای تهیه نقشه‌های‌مناسب سلیقه وذوق مشتری وهمچنین‌ایجاد تنوع در نقشه بذل همت وتوجه‌نمود. نظر سطحی به نقاشی‌ورنگ آمیزی داخلی عمارات و مساکن و حتی نقشه‌هائی که‌از سی چهل سال به اینطرف در قالیهای کرمانی‌واراکی یا کاشان مطابق ذوق و سفارش مشتریان متداول گشته بخوبی میرساند که صنعت وهنر نیزتابع ذوق و زمان است .

بنابراین بایدهمواره ذوق‌وسلیقه مشتریان را در نظر گرفته و دائما در فکر تکامل وابداع نقشه‌های جدیدباشیم که‌این‌خود کمک‌بزرگی برای‌بالا بردن‌مقدار فروش‌مینماید.

بافتـ بعقیده کارشناسان، بافت خیلی ریز بالاتر از چهل رك (درهر شش سانتیمتر) برای چشم کارگر بسیار مضر است وحتی‌الامکان‌باید از آن جلوگیری نموده در موارد استثنائی چشم بافنده باید همواره تحت مراقبت‌قرا ر گیرد .

شهرت جهانی فرشهای ایرانی بشهادت نمونه هائی که در موزه ها باقی مانده ویا گراور شده مدیون اثر آفتاب ایران وپشم‌خوب و رنك ثابت نباتی ونقشه خوب است‌نه‌بافت ریز تعداد رك در فرشهای مزبور از ۳۰ الی۳۵ (درهر گره) تجاوز نمی کند ودلیل ندارد که برای تحصیل چند تومان بیشتر کارگران خودرا مجبور کنیم قالیهای ۵۰و ۶۰ رك (به‌اصطلاح‌محلی کرمان۱۰۰و۱۲۰) بافته وچشمان خود رادر اندك مدت از دست بدهند .

نا تمام

ورود

آقایان محمد علی ومحمدرضا طبسی از عتبات عالیات

آقای آوهین پلوسی ببلی شوهر خواهر ژاکلین کندی از بغداد

خروج

آقای موسی سرابندی مدیرکل امور قضائی دادگستری باروپا

آقای دکترحسن‌ایزدی کنسولیار ایران در نیویورك بنیویورك

آقای حاج‌منصور موسویان‌برای انجام مناسك حج بجده

آقای سرهنك ناصر اشرفی از اعضای هیئت سر پرستی امروز به مکه عزیمت کرد .

دروزارت امورخارجه

آقای دکتر مصطفی نامداربسمت دبیر اول سفارت کبرای شاهنشاهی در کپنهاك منصوب شد

برنامه امشب

تلویزیون آمریکا

ساعت ۴٫۵۸ـ اعلام برنامه
ساعت ۵٫۰۰ افراد آماده بخدمت
ساعت ۵٫۳۰ـ فیلم کارتون
ساعت ۶٫۰۰ـ نمایش آنی ساژن
ساعت ۶٫۳۰ـ نمایش اسپیك‌جونس
ساعت ۷٫۰۰ـ برنامه‌بات‌ماسترسون
ساعت ۷٫۳۰ـ عشوه گران واقعی
ساعت ۸٫۰۰ـ برنامه گاری مورز
ساعت ۹٫۰۰ـ نمایش ورزشهای تابستانی
ساعت ۱۰٫۰۰ـ باشگاههای تفاهم‌و دوستی
ساعت ۱۱٫۰۰ـ پایان برنامه

برنامه امشب

تلویزیون ایران

ساعت ۶٫۰۰ ـ برنامه شرکت سهامی تلفن
ساعت ۶٫۳۰ ـ مادران فردا
ساعت ۷٫۰۰ ـ راهنمائی ورانندگی
ساعت ۷٫۳۰ ـ جاده شانس
ساعت ۸٫۰۰ ـ هنر های زیبا
ساعت ۸٫۳۰ ـ اخبار
ساعت ۸٫۴۵ ـ پیرایش
ساعت ۹٫۰۰ ـ مارگریت استور
ساعت ۹٫۳۰ ـ قویس وفرح
ساعت ۱۰٫۳۰ ـ پایان برنامه

ترکها با ۷ بر دبرای تیم ایران خطرناك شدند

بقیه‌از صفحه‌اول

رویهمرفته اکنون با خروج‌قهرمانان لبنان و بلژیك و فرانسه از دور مسابقات مبارزه واقعی برسرقهرمانی مسابقات ارتشهای جهان بین تیمهای ایران و ترکیه در گرفته و کشتی گیران امریکا باید باسایر رقبای خود بر سر مقام سوم مبارزه‌نمایند . ترکها برای‌مارقبای خطرناکی‌هستند واز هم اکنون میتوان گفت که عنوان اول را در وزن پنجم از آن خود ساخته‌اند. در وزن چهارم‌محمد التین‌رقیب‌خطرناکی‌برای‌صنعتکاران است .در وزن ششم نیز مهدی‌زاده باحریف جنگجوئی بنام حسن‌شاهین از ترکیه روبرواست‌وشاید مسابقات امشب بتواند وضع تیم ایران رادر مقابل تیم ترکیه روشن کند .

ساعت هفت بعد از ظهر دیروز اولین دوره مسابقات کشتی ارتشهای جهان با حضور والاحضرت شاهپور غلامرضا پهلوی ریاست عالیه انجمن ورزش‌ارتش‌درسالن‌محمدرضاشاه‌پهلوی انجام گردید .

تیمسار سرلشگر ایزد پناه ریاست سازمان تربیت بدنی ، آقای مسعودی مدیر موسسه اطلاعات وجمعی از اعضای سفارتخانه‌های کشورهای شرکت کننده و وابستگان نظامی ، روسای‌فدراسیونها، مدیران‌باشگاههای ورزشی بیش از سه هزار نفر تماشاچی در استادیوم مسابقه حضور داشتند

ورود بسالن

ساعت شش و چهل پنج دقیقه تیمهای شرکت‌کننده واردسالن‌شدند و مورد تشویق حضار واقع شدند در پیشاپیش هرتیم‌یك پیشاهنك خردسال ایرانی تابلو نام کشور شرکت کننده را حمل میکرد تیمهای شرکت کننده بترتیب فرانسه ـلبنان عراق‌ـترکیه‌ـ امریکا بلژیك ـ ایران‌واردسالن‌شدند هنگا م ورود قهرمان وزن‌هشتم‌آمریکا باانداز۱۶۵ کیلوئی‌تماشاچیان‌مدتی‌ابراز احساسات مینمودندو کف میزدند‌در این موقع‌قهرمانان‌دوبروی‌جایگاه‌مستقرشدند و برنامه مسابقه کشتی قهرمانی‌ارتش های جهان در سال ۱۹۶۲ اعلام گردید

ورود والا حضرت

ساعت شش و پنجاه دقیقه والا ـ حضرت شاهپور غلامرضا پهلوی وارد جایگاه مخصوص شدند و سرکار سرهنك معصومی گزارشی بعرض رسانید که درشماره آینده بنظر خوانندگان عزیز میرسد .دراینموقع والاحضرت شاهپور غلامرضا اظهار داشتند بنام نامی اعلیحضرت همایون شاهنشاه دومین دوره مسابقات‌قهرمانی کشتی ارتشهای جهان‌راافتتاح مینمایم و سپس قهرمانان از جلوی جایگاه‌رژه رفتند .

در اینموقع بودکه قهرمانان کشتی جهان تختی ـ حبیبی ـ سیف پور وارد سالن شدند و مورد استقبال پر شور تماشاچیان قرار گرفتند .

شروع مسابقات

پس‌از خاتمه مراسم افتتاح اولین دوره مسابقات در وزن‌اول آغاز گردید

وزن اول

در وزن ۵۲ کیلو اولین کشتی‌میان ابراهیم سرکیس از لبنان بادوسان‌از فرانسه بداوری آقای سعدیان ازایران انجام شد و در مدت ده دقیقه‌سرکیس از لبنان برنده گردید .

در دومین کشتی محمد حسن‌اسانجلی از ترکیه با بارن‌هیل از آمریکامبارزه نمودنددرابتدای‌کشتی قهرمان‌امریکائی آدامس میجوید داور ناچار کشتی را قطع نمودپس‌از آنکه قهرمان‌آمریکائی آدامس رابیرون انداخت مجددا کشتی ادامه پیداکرد هردو حریف‌برای‌کسب پیروزی‌تلاش‌میکردندوبالاخره آسانجلی با امتیاز برنده گردید .

اولین پیروزی ما

آخرین کشتی وزن اول در شب گذشته بین اونان صالح از عراق با اکبر حیدری‌از ایران انجام شدفضاوت این مسابقه با داور ترك بود در دقایق اول حیدری قهرمان‌ارتش ایران‌حریف عراقی خود را لنك کرد از زمین بلند کرد خاك نمود پل کرد ولی حریف عراقی فرار کرد کشتی ادامه پیداکرد دوباره حریف خود را پل برد مردم بشدت ابرازاحساسات میکردند کشتی در خاك ادامه پیدا کرد حریف عراقی درمقابل‌حیدری‌نمیتوانست عکس‌العملی بخرج دهد پنجدقیقه اول تمام شدپس از استراحت وقت دوم شروع شد قهرمانان‌عراقی فعالیت بیشتری داشت در دقیقه نهم خطار گرفت در آخرین دقایق حریف عراقی کار گرفت ولی بدون نتیجه ماند وقت تمام شدحیدری باامتیاز برنده شد و اولین پیروزی نصیب تیم ارتش ایران شد .

وزن دوم

اولین کشتی در ۵۷ کیلو بین «مان گورنیك» از آمریکا با «احمد طاهر» از لبنان بداوری آقای اخوت از ایران انجام شد .

در این مسابقه هر دو کشتی گیر فعالیت میکردند در دقایق آخر کتف «طاهر» ضرب دید و از جا در رفت کشتی متوقف شد .

و چون قهرمان لبنانی ادامه نداد گورنیك از آمریکا با ضربه فنی‌برنده اعلام گردید .

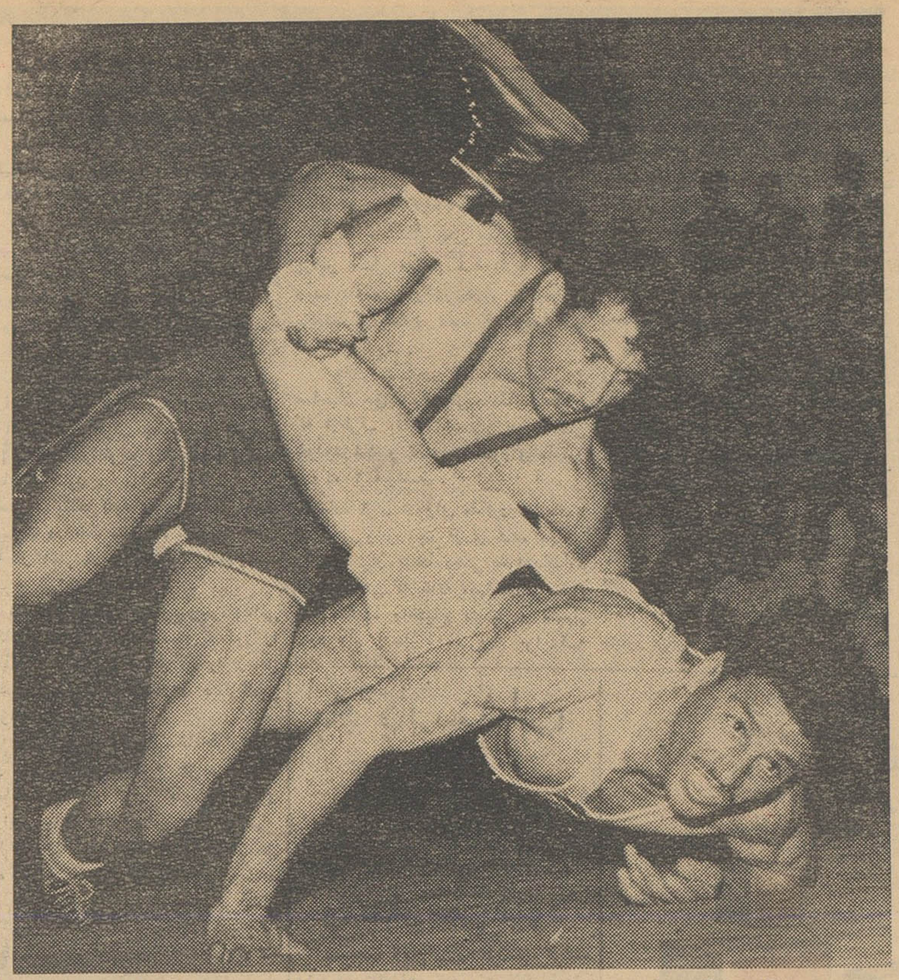

سرداری کشتی گیر وزن سوم‌حریف خود را در یکدقیقه وپنجاه‌ثانیه ضربه فنی کرد.

دومین پیروزی ایران

در دومین مسابقه وزن دوم «بایرام جهانی» از ایران با علی هادی ازعراق کشتی گرفتند این مسابقه را داور فرانسوی قضاوت نمود .

بایرام جهانی پس از مدتها دوری از تشك دوباره در مسابقات انتخابی ارتش شرکت نمود و با پیروزی بر قهرمانان وزن دوم ارتش ایران در تیم جای گرفت .

در دقایق اول حریف عراقی خود را خاك نمود سگك نشست عراقی فرار کرد داور خاك داد کشتی در خاك ادامه پیدا کرد .

دروقت دوم ،بایرام‌جهانی‌زیر گرفت‌خاك کرد بلند شدند دوباره خاك کرد سگك نشست پل برد و بالاخره در هفتمین دقیقه حریف را ضربه فنی نمود و دومین پیروزی را نصیب تیم ارتش ایران نمود .

پیروزی ترکیه

درسومین کشتی این وزن دولو از فرانسه با بکرآبدینی از ترکیه‌مسابقه دادند وقهرمان ترك باامتیاز برنده‌شد

۶۳ کیلو

در اولین کشتی وزن سوم «احمد عبداله» از لبنان با منصور سرداری از ایران مبارزه نمودند .

در دقایق اول سرداری حریف خود را با فن بز کش و بعد لنك پل برد و در یکدقیقه و پنجاه ثانیه ضربه فنی نمود و سومین پیروزی نصیب ایران شد در دومین مسابقه این وزن «دولور دانیل» از فرانسه با «واین سی او» از آمریکا مساوی نمودند در این وزن فیهاد کاپانلی قهرمان تیم ملی ترکیه استراحت داشت .

وزن چهارم

در اولین کشتی‌این وزن بهارتوفیق ازعراق باه‌اریگی» از فرانسه‌بداوری ناصر گیوه‌چی مسابقه دادند .

توفیق در مسابقات جهانی سال ۱۹۵۹ نیز به تهران آمده بود ،وی در این مسابقه بر حریف فرانسوی خود پیروز شد .

در دومین کشتی این وزن«روف» از آمریکابا «ملهن»از لبنان‌بداوری ستوان خاوری مسابقه‌دادند و«روف» با امتیاز برنده شد .

سومین مسابقه در این وزن «محمد آلتین»از ترکیه با«اسنارس» از بلژیك روبرو شدند .

د رمدت یکدقیقه و پانزده ثانیه آلتین حریف خود را ضربه فنی نمود .

در این وزن صنعتکاران ازایران استراحت داشت. که امشب بارقبای خود مسابقه میدهد .

وزن پنجم

دراولین مسابقه این وزن کلان ازآمریکابا دوتس از بلژیك‌بداوری خجسته پورکشتی گرفتندو درنتیجه کولن از آمریکا با امتیاز برنده گردید .

اولین باخت

در دومین مسابقه‌این وزن‌فرنژاد از ایران با یلمز از ترکیه مبارزه نمودند . این مسابقه هیجان فوق ـ العاده‌ای داشت هر یك‌از قهرمانان چندین بار روی پل رفتند .

در پنجدقیقه دوم «یلمز» از فرنژاد در خاك سر و ته یکی گرفت پل برد داور عراقی بداور وسط اعلام کرد که ضربه شده ولی داوران آمریکائی‌و ایرانی مخالفت کردند و کشتی در خاك ادامه پیدا کردو قهرمان ترك با امتیاز برنده گردید و اولین باخت را نصیب تیم ایران نمود .

وزن ششم

در این وزن ابتدا «مك‌دورمد» از امریکابا حسن شاهین‌از ترکیه‌مسابقه دادند .

قضاوت‌این مسابقه با داور عراقی بود .

این کشتی‌پس‌از چند دقیقه‌مبارزه هیجان انگیز و تماشائی بنفع شاهین با ضربه فنی تمام شد .

دومین کشتی در این وزن میان «رام بردان» از فرانسه با «عفیف پطرس» ازلبنان بداوری آقای‌سروری از ایران برگزار شد و نتیجه پس از ده دقیقه مساوی اعلام شد.

منصور مهدیزاده در این وزن استراحت داشت که امشب مسابقه میدهد .

وزن هفتم

در اولین کشتی وزن هفتم‌عزیزاله کیانی از ایران بامیشل اسکال از لبنان مبارزه کردند .

کیانی در دقیقه اول حریف خود را خاك نمود سگك نشست پل برد و ضربه فنی نمود .

دومین مسابقه در این وزن میان فرانك از امریکا با توپز از ترکیه بداوری آقای یعقوبی انجام شد .

در دقیقه هفتم فرانك ضربه فنی شد .

وزن هشتم

در وزن هشتم ابتدا فرات بینار از لبنان با بی‌لال از ترکیه کشتی گرفتند در دقیقه اول بلال حریف لبنانی خود را خاك کرد کشتی در خاك ادامه پیدا کرد سگك نشست ولی قهرمان لبنانی استقامت نمود فن گردن گرفت و در دقیقه چهارم ضربه فنی نمود .

مرد ۱۶۵ کیلوئی

دومین کشتی‌وزن هشتم وآخرین کشتی بین غول سیاه آمریکائی که ۱۶۵ کیلوزن‌دارد با ملکان ازایران بداوری داور فرانسوی انجام شد .

موقعیکه ویلسون قهرمان‌سنگین وزن امریکائی بروی رینك آمدتمام تماشاچیان بشدت ابراز احساسات مینمودند و منظره جالبی ایجادشده بود ملکان بسختی تلاش میکردکه در مقابل غول آمریکائی ایستادگی کند .

مردم فریاد میزدند جانم فیل و فنجان ، چند بار غول سیاه از روی رینك پائین افتاد و چند نفرتماشائی را زیر جثه سنگین خود انداخت و سر انجام این آشپز سنگین ـ وزن نیروی دریائی امریکابا حریف ۹۰ کیلوئی خود مساوی کرد .

نخستین دوره‌مسابقات‌کشتی ارتش های جهان در ساعت یازده و بیست دقیقه دیشب خاتمه‌یافت ومسابقات امشب از ساعت ۷ بعد از ظهرشروع میشود .

حمله‌ملخ‌بایران‌آغاز

بقیه‌از صفحه‌اول

خشکسالی رهائی نیافته‌اند که آفت دیگری بنام ملخ، مزارع آنها رابه نابودی تهدید میکند هجوم ملخ‌در این منطقه باندازه‌ای زیاد است‌که حدی برآن‌متصورنیست و کشاورزان زحمتکش وسیله‌ای برای دفاع در مقابل این آفت ندارند گرچه از طرف مسئولین امور برای مبارزه با ملخ اقدام شده است و هنوز هم میشود ولی جا دارد که این مبارزه پیگیرتر و قاطعتر صورت گیرد .

درایذه بختیاری

طبق گزارش خبرنگار مادرایذه امسال محصولات کشاورزی ایذه‌و قراء تابعه این‌شهرستان طعمه ملخ شده است وبطوریکه آقای زرین خامه‌فرماندار ایذه اظهار میدارد در قرء قرشوند ـملامرادی‌ـ فضلعلی وند ـرودك شالو ـ شجون ـ نورآباد که در دامنه کوه قراردارند کلیه محصولات کشاورزان را ملخ خورده واز بین برده است دراین منطقه یك‌اکیپ سمپاش به سر ـ پرستی آقای مهندس احمدانصاری مبارزه شدیدی را علیه ملخ آغاز کرده است و این اکیپ وسائل لازم از قبیل سم و سبوس و غیره دراختیار دارد ضمنا براثر اقدامات آقای مجلسی رئیس ناحیه هفت‌دفع ملخ‌استان خوزستان خود کشاورزان نیز با خرید وسائل موتوری علیه آفت ملخ مبارزه میکنند .

درنیشابور

خبرنگار ما درنیشابور گزارش میدهد اخیرا دستجات متعددی از ملخهای دریائی مزارع قراء کول آباد ـسولتی آباد و چند منطقه دیگر را مورد حمله قرار داده‌اند و درحال حاضر در حدود پنجاه‌هکتار ازمزارع این‌منطقه آلوده به‌ملخ‌است ودر قراء حسین آباد میان بند ـ عشق آبادو چهل مقریان ملخها مشغول تخم گذاری میباشند ازطرف اداره کشاورزی نیشابوربرای‌مبارزه باملخ اقداماتی صورت گرفته است وکشاورزان نیز در این مورد با مامورین همکاری میکنند .

دراندیمشك

طبق‌گزارش خبرنگار مادردزفول پریروز چند دسته ملخ دریائی به مزارع اطراف اندیمشك حمله‌ورشد ولی خوشبختانه‌بااقدامات سریع و موثر مامورین کشاورزی از فرود آمدن ملخهادراین منطقه‌جلوگیری بعمل آمد .

دربروجرد

بنابگزارش خبرنگار ما دربروجرد بقرار اطلاع اخیرا قسمتی ازمنطقه شرقی لرستان و منطقه‌ای به طول ۹۰ کیلومتر در مسیرراه‌آهن‌مورد حمله‌ملخ قرارگرفته‌است ومامورین ادارهٔ‌کشاورزی برای از بین بردن ملخها فعالیت میکنند از طرف‌ادارهٔ کل‌کشاورزی مناطق مرکزی سه سازمان مستقل برای مبارزه باملخ دراین منطقه تشکیل شده‌است .

دربیرجند

بنابگزارش خبرنگار مادربیرجند اخیرا ملخهای دریائی قسمتی از قراء تابعه‌بیرجند را مورد حمله‌قرار داده‌اند و روز بروز برتعداد ملخهای مزاحم افزوده میشود کشاورزان این منطقه از مسئولین امور دراین مورد تقاضای کمك و مساعدت‌فوری دارند .

در فردوس

خبرنگار ما درفردوس گزارش میدهد روزی نیست که‌چندین‌دسته ملخ دریائی از فراز فردوس عبور نکندو مزارع وباغات قراء تابعه‌این شهرستان را مورد حمله قرارندهد خط سیر پرواز ملخهاازطرف‌زاهدان وبیرجند بطرف شهرهای فردوس وطبس وگناباد است موضوعی که باعث ناراحتی کشاورزان فردوس شده این است که‌اخیرا ملخهای دریائی درنواحی مردیان ـ سه قلعه بطاق و حومه برون تخم گذاری کرده‌اند و هم‌اکنون هزار هاهکتار زمین در این منطقه آلوده به پورهٔ ملخ میباشد .

ازطرف مامورین کشاورزی‌برای مبارزه باملخها و نابودی پوره‌های ملخ اقدامات موثری بعمل‌آمده‌است خبرنگار ما درگزارش خود اضافه میکند بدعوت آقای رشدیه‌فرماندار فردوس‌وتقاضای آقای‌فخرسرپرست واحدهای کشاورزی طبس برای مبارزه قطعی با ملخ جلسه‌ای در فرمانداری تشکیل گردید و دراین مورد تصمیماتی گرفته شد .

در گناباد

گزارش خبرنگار ما درگناباد حاکی است مدتی است که‌قسمتی‌از مزارع قراء تابعه شهرستان گناباد مورد حمله ملخهای دریائی قرار گرفته است و متاسفانه برای‌مبارزه بااین ملخها وسیله کافی موجود نیست‌کشاورزان قراء حومه گناباد ازمسئولین امور تقاضا دارنددراین مورد اقدامات موثری بعمل آید .

وزیر دادگستری امروز بخبرنگارما گفت:

تغییر اشل حقوق قضات

پس ازتصویب بودجه‌کل بمرحله عمل درخواهد آمد

امروزآقای نورالدین الموتی‌وزیر دادگستری‌درباره تغییر اشل حقوق قضات و تاریخ پرداخت حقوق‌قضات برپایه اشل جدید بخبرنگار ماگفت این کار تقریبا تمام شده است‌ومن امیدوارم باتوجه بزحماتیکه‌دستگاه قضائی شبانه روز متحمل میشود هرچه زودتر اشل جدید بمرحله اجرا درآید .

وزیر دادگستری درباره اینکه تاریخ قطعی پرداخت اشل جدید قضائی چه موقع است اظهارداشت باتصویب بودجه کل این کار به‌ـ مرحله عمل درخواهدآمد وامیدوارم گشایشی در وضع مالی خزانه دولت ایجادشود تادست دستگاههای‌مالی هم بازتر گردد .

چندی قبل باطلاع خوانندگان محترم‌رسید که‌ازطرف آقای‌نورالدین الموتی طرح تغییر اشل حقوق‌قضات تهیه وتسلیم آقای نخست وزیر قرارگرفت در طرح مذکور اشل اولیه حقوق قضات شش‌هزار ریال تعیین گردیده ودرباره سایررتبه‌ها نیز بتناسب ، تغییراتی درنظرگرفته شدوطرح مذکوردراداره‌حسابداری دادگستری نیز مورد مطالعه قرار گرفت‌وبااصلاحاتی بوزارت دارائی فرستاده شد .

این طرح بعلت عدم‌تصویب‌بودجه کل تااین تاریخ معوق مانده‌است باتوجه به اظهارات آقای‌نورالدین الموتی وزیر دادگستری که گفت: باید منتظر تصویب بودجه کل‌بود. استنباط میشود که‌مقامات‌مالی‌وزارت دارائی طرح مذکور رامورد مطالعه قرار داده واحتمال دارد موردتصویب قرار داده باشند .

طبق نظرکارشناسان بین‌المللی زلزله‌که امروز اعلام شد:

برای مقاومت درمقابل زلزله

اصول ساختمانهای ایران باید تغییر پیداکند

امروز نظریات هیئت‌کارشناسان زلزله در ایران اعلام شد این کارشناسان از طر ف‌سازمان ملل متحد ماموریت دارند که در نقاط زلزله خیز جهان مطالعاتی کرده و توصیه هائی در مورد ساختمان ها وایجاد مراکز ثبت زلزله بنمایند. خلاصه گزارش و نظریات این کارشناسان که بدانشگاه تهران تسلیم شده بدین قرار است :

۱ـ کشور ایران در کمربند زلزله خیز آلپاین قرار گرفته و میباید ازلحاظ تحقیقات‌زلزله‌شناسی تقویت و یك سری مطالعاتی رافورا شروع نمایند.

۲ـ پایگاه زلزله شناسی که تا سه سال‌قبل در ایران وجود نداشته و فعلا منحصر به تهران و شیراز است میباید در اسرع وقت تاسیس و تجهیز شده و با شبکه های بین‌المللی همکاری نماید تا بدین وسیله بتوان کانون های زلزله خیز کشور را تعیین و مشخص نمود.

۳ـ نقشه زمین شناسی نقاط زلزله خیز که تا بحال تهیه نشده میبایدبدفورا تهیه گردد و برای‌این منظور اکیپ های زمین شناسی‌باید بنواحی لار و فارسینج و همدان سلماس و قوچان و غیره اعزام گردند.

۴ـ نقشه سیسمو تکتونیك‌ایران با کمك نتیجه تحقیقات پایگاههای زلزله‌شناسی ونقشه ژئولوژی ایران باید تهیه گردد .

۵ـ اصول‌ساختمانی امروزه ایران از لحاظ محاسبات ضد زلزله ناقص و ممکن‌است مخاطراتی در آینده ببار آورد .

۶ـ کمیتهٔ باید از مهندسین ساختمان که در برنامه های عمرانی کشور مسئولیت اجرائی دارند و سازمان شیر و خورشید وشهرداری ها و بانك ساختمانی تشکیل‌تاتحت نظر دانشگاه تهران آئین نامه و مقررات ساختمانی مقاوم زلزله رابر اصول مشابه که در سایر ممالك اجرا میگردد تهیه و پس از تصویب دولت قانونا اجرا نمایند.

پس ازبازگشت نخست‌وزیر ازسفر حج

نسبت به‌ترمیم حقوق‌لیسانسیه‌های کادر اداری اتخاذ تصمیم میشود

● در جلسه دیروز شورای عالی معاونین گزارش هیئت بازرسی شاهنشاهی باطلاع اعضای شورا رسید

عصر دیروز جلسه شورایعالی معاونان وزارتخانه‌ها در کاخ نخست وزیری تشکیل گردید در آغاز این جلسه گزارش تیمسار هدایت پیرامون بازرسی‌اخیر هیئت بازرسی شاهنشاهی از جنوب ایران مطرح گردید وسپس تصمیم گرفته شد که‌چون بموجب بخشنامه آقای نخست‌وزیر وزارتخانه‌ها موظف هستند پیش از تسلیم تصویبنامه‌های مورد نیاز خود بهیئت وزیران آنها را درشورایعالی‌معاونان وزارتخانه‌ها مورد رسیدگی قرار دهند پس از این جلسات شورایعالی معاونان‌در هفته دو بار تشکیل شود

باین ترتیب علاوه بر روزهای دوشنبه شورای مذکور روزهای پنجشنبه نیز جلسه خواهد داشت .

ترمیم حقوق لیسانسیه‌های اداری

خبرنگار ما میافزاید در مورد ترمیم حقوق لیسانسیه‌ها وکارمندان اداری در شورایعالی معاونین‌مطلبی مطرح نشد اما در جلسه اخیرهیئت رئیسه شورایعالی اداری کشور که بریاست آقای نخست وزیرتشکیل شده بود پیرامون این مسئله مذاکراتی صورت گرفت ودبیرکل شورا وروسای کمیته‌های شورایعالی اداری نظرات‌شورارا دراین‌خصوص بیان داشتند .

در پایان این مذاکرات قرار شد در اولین جلسه هیئت رئیسه شورایعالی اداری کشور که پس‌از باز گشت آقای نخست وزیر از سفر حج تشکیل میشود نسبت بمسئله ترمیم حقوق لیسانسیه‌ها و کارمندان اداری‌مذاکرات لازم بعمل آید واتخاذ تصمیم شود .

آقای نخست‌وزیر گفت:

اگر دزجمع‌آوری اتومبیلهای دولتی تاخیر میشود

برای‌این‌است‌که بامطالعه‌کافی‌باشد نابعدا دچاراشکال نشویم

قسمتی از اظهارات آقای نخست وزیر دربازدید ازکار خانجات‌شاه پسند که‌بعلت تراکم مطالب واخبار ، درشماره دیروز چاپ نشد امروز بنظر خوانندگان ارجمند میرسد .

آقای نخست‌وزیر ضمن صحبت‌خود به‌موضوع جمع آوری اتومبیل‌ها و جلوگیری ازاعزام ماموران‌دولت‌بخارج بعنوان مطالعه و همکاری مطبوعات‌با دولت اشاره کرد وگفت :

اتومبیل وزراء

آقای امیرانی نوشته بود اگرقرار باشد اتومبیل‌های وزراء رابگیرندداول آقای‌نخست‌وزیر باید کادیلاك خودرا ازدست بدهند .اگر در جمع آوری اتومبیل‌های‌دولتی تاخیر میشود برای این‌است که‌میخواهیم کاری که‌انجام میدهیم بامطالعه کافی صورت گیرد . چون میدانم بمحض اینکه‌اتومبیل‌ها جمع‌آوری شود کارها فلج میشود و تقاضای اتومبیل زیادتر میگردد . مثلا مبارزه باقاچاق متوقف می‌ماند . این‌قبیل‌کارها باید بامطالعه صورت گیرد که بعدا دچار اشکال نشویم .

حداقل یکسال

دراین چندروزه بوزراء گفته شده است که از اعزام ماموربن دولت‌برای مطالعه بخارج لااقل برای یکسال جلوگیری شود .البته آقایان‌میگویند در صورتیکه مرتبا تماس باکشورهای خارج نداشته باشند معلوماتشان متوقف میشود . ولی من تقاضا کردم درهر صورت برای یکسال از اعزام ماموربن دولت بخارج جلوگیری‌شود تاببینیم بعد چه‌میشود .

همکاری جراید

آقای دکترامینی بعداضافه کرد. آقایان ارباب جراید بایدکمك کنند تاما بتوانیم اقدامات خودرا به نتیجه برسانیم تاسال بعد وضع مرتب تری داشته‌باشیم .زیرا یك عمر تجربه کرده‌ایم وحالا راهی انتخاب نموده‌ایم که‌باید بانجام برسد . گرچه‌تجربیات این مملکت قابل دوام نیست ولی فعلا مملکت مریض‌است وبایداو رامعالجه کرد ومعالجه پذیر هم هست‌بشرطی که‌امراض دیگری پیدا نکند .

پیش بینی وضع هوا

پیش بینی وضع هوای ایران تا ظهر فردا باین قرار است .هوای سواحل دریای مازندران نیمه‌ابری‌و از صبح مه آلود میباشد . هوای شهرستانهای شمالی خراسان تا حدی ابری هوای شهرستانهای غربی‌و شمال غربی کمی ابری که بتدریج بر مقدار ابرها افزوده خواهد شد همراه با بارندگی های پراکنده پیش بینی میشود .

هوای تهرن وبقیه نقاط ایران صاف وگاهی کمی ابری خواهدبود.

فروش کارخانه های دولتی

ازطرف وزارت صنایع ومعادن مورد بررسی‌است

صبح امروز آقای مهندس‌سرلك وزیر صنایع ومعادن در یك‌مصاحبه مطبوعاتی پیرامون‌فروش کارخانجات دولتی اطلاعاتی در اختیارخبرنگاران جراید گذاشت .

آقای مهندس سرلك صورت کارخانجاتی را که از طرف دولت بفروش رسیده وهمچنین کارخانجاتی که در حال‌حاضر تحت نظارت‌وزارت صنایع ومعادن مشغول بکار میباشد در اختیار خبرنگاران گذاشت و متذکر شد در اینکه کارخانجات دولتی باید بدست مردم اداره شود جای تردیدی نیست‌زیراهمه‌معتقدند که دولت نمیتواند تاجر وبازرگان خوبی باشد .

اما در مورد فروش کارخانجات اکنون مطالعاتی در جریان است تاوضع کارخانجات خود را ازهر جهت بررسی کنیم، تعداد کارگران، کارکنان ومحصول وتولید آنهارا مطالعه نمائیم امکانات داخلی کار ـ خانه را از نظر ماشین آلات وسایر اطلاعات لازم تحقیق کنیم وسپس برای فروش کارخانجات اقدام مقتضی بعمل خواهد آمد .

وزیر صنایع ومعادن افزود : کار فروش کارخانجات مسئله‌ای نیست که با نظر یك نفر یا دو نفر حل شود ازتمام بررسی‌ها ومطالعات‌که بگذرد دولت باید آنرا تائید نماید ودر پایان آن وقتیکه نتیجه‌بصورت مزایده اعلام شد پیشنهاداتی راموردِ تصویب قرار میدهیم که از هر جهت بتواند منافع دولت ومصرف کنندگان وخریداران راتامین‌نماید.

اطلاعات

درمراسم استقبال از

شاهنشاه وشهبانوی ایران

طبقات مختلف پایتخت شرکت میکنند

بطوریکه قبلا اطلاع داده شد شاهنشاه و شهبانوی ایران ساعت پنج بعداز ظهر روز پنجشنبه (پس فردا)ازمسافرت بامریکا و اروپابه تهران مراجعت میفرمایند و در فرودگاه مهرآباد مراسم استقبال رسمی انجام خواهد شد .

از طرف طبقات مختلف مردم ، پیشاهنگان (انجمنهای محلی) کارگران ، ورزشکاران ، دانش آموزان ، نیروهای انتظامی(ارتش وژاندارمری) برنامه هائی جهت شرکت درمراسم استقبال اعلیحضرتین تنظیم گردیده است .

ورزشکاران

صبح امروز اطلاع حاصل شد که قهرمانان و ورزشکاران ازهم‌اکنون خودرا برای استقبال ازاعلیحضرتین آماده میسازند ورزشکاران و قهرمانان با لباسهای مخصوص و پرچم باشگاه های خود در مسیر ملوکانه ازسه راه فرودگاه مهرآباد بسمت‌تهران صف میکشند .

کارگران شرکت‌واحد

کارگران و کارکنان شرکت واحداتوبوسرانی بالباسهای‌اونیفورم در دوطرف جاده مهرآباد صف خواهند کشید ، تعدادی از اتوبوس های‌شرکت واحدجهت حمل‌استقبال کنندگان درمیدان ۲۴ اسفندآماده خواهدبود .

دانش‌آموزان

از میدان ۲۴ اسفند بطرف‌چهار راه پهلوی دانش‌آموزان دختروپسر دبیرستانها در دو طرف خیابانها با دسته گلهائی که‌در دست خواهند داشت مقدم اعلیحضرتین رابگرمی استقبال خواهند کرد .

پیشاهنگان

در میدان ۲۴ اسفند و اول جاده کرج رسدهای مختلف پیش‌آهنگی صف میکشند واز اعلیحضرتین استقبال میکنند .

انجمن‌های محلی

آقای سید محسن ویژه رئیس شورایعالی انجمن های محلی‌تهران امروز اعلام کرد که‌هیئت‌رئیسه‌شورا درمراسم استقبال شاهنشاه شرکت خواهند کرد .

اصناف

امروز آقای مهدی کوشانفر رئیس شورایعالی اصناف اعلام کرد که هنگام بازگشت شاهنشاه کلیه اصناف در مراسم استقبال شرکت خواهند کرد وی گفت اعلیحضرت طی تلگرافی که مخابره فرموده‌اند ساختن طاق نصرت را منع کرده‌اند وگرنه اصناف درنظرداشتند چندین طاق نصرت درمسیر ملوکانه برپا سازند .

کتاب شهرداری

امروز شهرداری تهران برنامه مراسم استقبال ازشاهنشاه رامنتشر ساخت در این برنامه کلیه کارمندان شهرداری و مدیران کل واصناف ونمایندگان محلات شرکت‌خواهند داشت‌ازطرف‌اداره‌انتشارات‌شهرداری کتاب نفیسی حاوی سخنرانی های شاهنشاه در این مسافرت چاپ‌شده که‌یك نسخه از آن در روز ورود شاهنشاه بوسیله آقای‌دکتر نصر شهردار تهران بحضورملوکانه تقدیم خواهد شد .

اطلاعیه اداره راهنمائی و رانندگی درباره حفظ نظم عبور و مرور هنگام استقبال از اعلیحضرتین

این اطلاعیه امروز از طرف اداره راهنمائی و رانندگی درباره حفظ نظم‌عبور و مرور وسائط نقلیه هنگام استقبال از شاهنشاه و شهبانو انتشار یافت .

چون ساعت ۱۷ روز پنجشنبه بیستم اردیبهشت ماه اعلیحضرت همایون شاهنشاه و علیا حضرت شهبانوی ایران از مسافرت امریکا و اروپا مراجعت میفرمایند و از طرف

بقیه درصفحه چهارم

بموجب تصویبنامه‌های هیئت وزیران

برای سیلزدگان هزارخانه ساخته‌می‌شود

● مدیر عامل جدید شیلات تعیین شد و نمایندگان‌دولت درمجمع صاحبان سهام‌بانك ملی تعیین گردید

هیئت‌وزیران‌درجلسه‌مورخ ۱۷ر۲ر۴۱ طبق ماده ۵ اساسنامه بانك ملی ایران مصوب‌خردادماه۱۳۳۹ تصویب نمودند که آقای ذوالفقاری وزیر مشاور و آقای مهندس سرلك وزیر صنایع و معادن بسمت نمایندگان سهام دولت در مجمع عمومی عادی صاحبان سهام بانك ملی ایران که روز دو شنبه ۱ ۳اردیبهشت ۴۱ تشکیل خواهد شد انتخاب شوند.

مدیر عامل شیلات

هیئت وزیران در جلسه ۱۷ر۲ر۴۱ بنا به پیشنهاد وزارت دارائی‌تصویب نمودند ،آقای یحیی جهانشاهی برای مدت سه سال بریاست هیئت‌مدیره و مدیر عامل شرکت سهامی شیلات ایران انتخاب شود .

کارخانه قند کرمانشاه

هیئت وزیران در جلسه مورخ ۱۷ر۲ر۴۱ بنا به پیشنهاد وزارت بازرگانی‌وموافقت‌قبلی هیئت‌رسیدگی به جلب وحمایت سرمایه های‌خارجی تصویب نمودند که شرکت آلمانی میتواند با استفاده از قانون جلب و حمایت سرمایه های خارجی وبا رعایت کلیه مقررات کشوری سرمایه لازم را تا میزان دومیلیون و پانصد هزار مارك جهت سرمایه گزاری کارخانه قند کرمانشاه بایران وارد نماید

هیئت وزیران در جلسه مورخ ۱۷ر۲ر۴۱ بمنظور استفاده ازکمکهای اهدائی به سیل زدگان تصویب‌نمودند

ماده ۱ـ کلیه وجوهی که ازطرف اشخاص و موسسات مختلف برای کمك به سیل زدگان اهداء گردیده و یادر آینده اهداء خواهد شد ودر هر حسابی فعلا موجود است و یا جمع خواهد شد بحساب مخصوص دربانك رهنی ریخته شودودر اختیار شورای مذکوردرماده۲ این‌تصویبنامه قرار گیرد تا از محل آن یکهزارباب خانه و تاسیسات عمومی لازم در اراضی متعلق‌بشرکت لوازم‌ساختمانی بانك رهنی ایران بمساحت تقریبی ۲۲۰ هزارمتر مربع واقع درنازی‌آباد ساخته شود .

تبصره‌ـ بانك کلیه وجوه‌اهدائی‌جهت مصرف درنقاط سیل‌زده ، شهرستانها را در اختیار جمعیت شیروخورشید سرخ خواهد گذاشت .

ماده ۲ـ چنانچه مجموع وجوه‌اهدائی تکافوی هزینه ساختمانهای مذکور را نکند بانك رهنی کسری آن را ازمحل اعتبارات خود با اعتبارات دیگرتامین خواهد کرد .

ماده۳ ـ قیمت‌هرباب خانه‌عبارتست از یك هزارم مجموع هزینه های ساختمانی این کوی باضافه بهای اراضی بانك رهنی .

ماده ٤ ـ درمانگاه این‌کوی ازمحل ده درصد بهداری شهرداری و دبستان از پنج درصد سهم فرهنك و میدان های ورزشی واستخر و تفریحات‌سالم از محل ۳ درصد سهم تربیت بدنی در زمینهائی ساخته خواهد شد که‌بانك رهنی دراختیار میگذارد .

ماده ۵ ـ بانك رهنی مکلف است خانه‌های ساخته شده را باقساط‌بیست ساله در درجه اول به اشخاصی انتقال دهد که خانه‌های محل سکونت آنها براثر سیل منهدم شده ویا آسیب دیده باشد. ودر درجه‌دوم خانه‌ها را باشخاصی انتقال دهد که تقدم آنها مشخص شود .

ملاك تشخیص آسیب دیدگان و صاحبان حق‌تقدم‌گواهی معتمدین محلی که ازطرف آقای نخست‌وزیر تضمین خواهد شد و تصویب شورای مذکور درماده ۲ میباشد .

ماده ٦ ـ شورای مذکور در ماده۷ از محل وجوه جمع‌آوری شده مبلغی را دراختیار بانك رهنی خواهدگذارد تا به‌کسانی که خانه آنها دراثر سیل خراب شده واحتیاج بتعمیر و تکمیل دارد وام بدهد ، مشروط براینکه خانه آنها درمسیل واقع نشده باشد.

ماده ۷ ـ بمنظور تصویب طرحهای ساختمانی این کوی و انتخاب‌پیمان‌کاران و نظارت بر اجرای طرحها و پرداخت هزینه‌های مربوطه و تصویب پیشنهاد واگذاری منازل باشخاص شورائی مرکب از رئیس بانك رهنی وسرپرست امور اجتماعی سازمان برنامه و مدیر عامل جمعیت شیروخورشید سرخ ومدیر عامل سازمان مسکن تشکیل میشود .

ماده ۸ـ شورا جهت تهیه طرحها و نظارت براجرای آنها از امکانات فنی قسمت شهر سازی امور اجتماعی سازمان برنامه استفاده خواهد کرد .

ماده ۹ـ بمنظور ایجاد سرعت عمل شورا اختیار دارد کلیه هزینه های مربوطه را با درنظر گرفتن صلاح و صرفه بدون رعایت مقررات قانون محاسبات عمومی بپردازد و تسجیل شورا بمنزله سند هزینه بخرج قطعی منظور میگردد .

آرام در نخست وزیری شروع بکار کرد

دیروز اطلاع دادیم که در غیاب آقای دکتر امینی نخست وزیرآقای عباس آرام وزیر امور خارجه امور مربوط بنخست وزیری را انجام خواهد داد .

از بامداد امروز آقای آرام در نخست وزیری در اطاق کارآقای نخست وزیرحضوریافت وبرسیدگی بکارهای جاری پرداخت .

متن ابلاغ نخست وزیر بعنوان آقای آرام وزیر امور خارجه .

خوش سوز بی‌خطر

«بموجب اجازه‌ای که از طرف اعلیحضرت همایون شاهنشاه گرفته شده است در غیاب اینجانب کارهاو امور مربوط به نخست‌وزیری راانجام خواهید داد. »

تاریخ اجتماع صاحبان صنایع و بازرگانان در موسسه اطلاعات

همانطورکه دیروز باطلاع خوانندگان ارجمند رسید بنا به درخواست جمعی از آقایان بازرگانان و صاحبان صنایع قرار است بمنظور گفتگو و تبادل‌نظر پیرامون مسائل صنعتی و بازرگانی کشور و قدردانی از اقدام اخیر وزارت بازرگانی ، اجتماعی از آقایان صاحبان صنایع و بازرگانان در موسسه اطلاعات تشکیل شود .

روزی‌که برای این منظور تعیین شده روز دوشنبه هفته آینده ساعت پنج بعداز ظهر میباشد و دعوتنامه ارسال خواهد گردید .

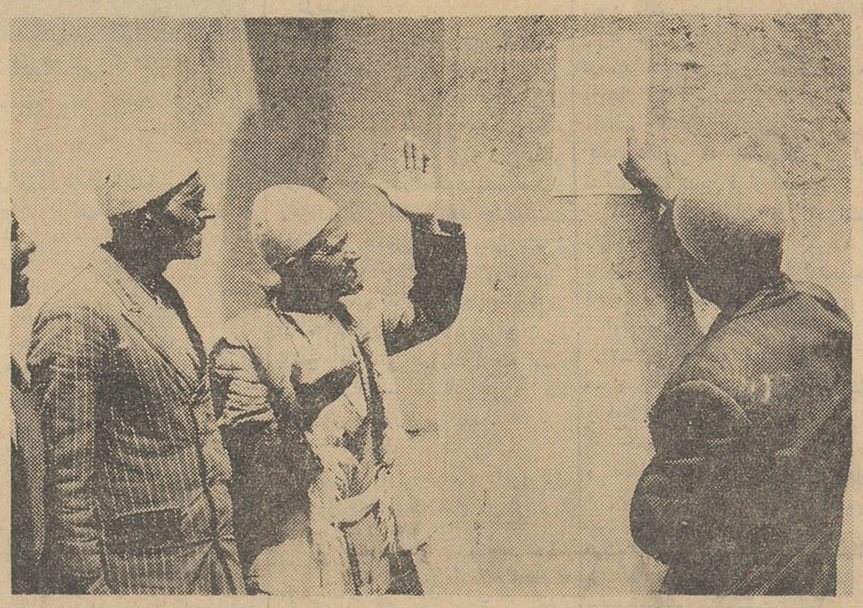

آگهی لایحه اصلاحات ارضی در رامند قزوین انتشار یافته و یکی‌از باسوادها متن آگهی را درقریه‌اسفرورین‌برای دهقانان دیگر میخواند .

انتصابات در ثبت

این انتصابات در اداره ثبت تهران انجام گرفت .

آقای مهدی مشیر افشاردادیار دادسرای تهران ومعاون ثبت تهران باحفظ سمت به سمت سرپرست ثبت قلهك .

آقای اسمعیل روحانی رئیس دائره غرب اداره ثبت تهران‌بمعاونت امور اسناد ثبت کل .

به کارمندان متخصص دولت شغل اداری واگذار نمی شود

بموجب تصویبنامه دیشب هیئت وزیران از این پس ارجاع شغل اداری به قضات ، مهندسین ، پزشکان ، استادان ، دبیران و آموزگاران که دارای‌فن وتخصصی هستند و از قوانین خاصی استفاده میکنند ممنوع میباشد .

امروزآقای دکتر گودرزی معاون نخست‌وزیر و دبیر کل شورای‌عالی اداری کشورطی‌یك مصاحبه‌مطبوعاتی پیرامون تصویب نامه دیشب هیئت دولت در مورد کارمندان مطالبی در اختیار خبرنگاران گذاشت :

آقای‌دکتر گودرزی اظهار داشت هیات‌دولت درجلسه‌دیشب خود بنابر پیشنهاد شورای عالی اداری کشور تصویب نمودند که بمنظور ایجاد نظارت مرکزی در امر استخدام و جلوگیری از استخدام های غیر ضروزازاین پس شورای عالی اداری کشوردرامر استخدام نظارت‌مستقیم داشته باشد .

طبق این تصویبنامه تقاضا های تحصیل مجوز استخدام وزارتخانه‌ها و موسسات و بنگاه های دولتی ابتدا بوسیله کمیته استخدامی شورای ـ عالی اداری مورد رسیدگی قرار گرفته سپس در هیات دولت‌مطرح خواهد گردید و در مواردی که وزارتخانه ها و موسسات و بنگاه ـ های دولتی محتاج به تحصیل مجوز خاص از هیات دولت نمی باشند قبل از هرگونه استخدام جدید باید موافقت شورای‌عالی‌اداری راتحصیل نمایند .

بقیه در صفحه ۱۷

برای استفاده از جایزه ۱۰۰ هزار تومانی بلیط های اعانه ملی فقط‌فردا فرصت دارید.

فردا ۱۰۰ هزار تومان

«قرعه‌کشی فوق‌العاده فصلی»

حساب ذخیره بانك اصناف ایران

بزودی انجام میشود

بانك اصناف ایران

بایك مبلغ جزئی صاحب سرمایه ای کلان میشوید

حساب ذخیره بانك اصناف ایران

مطمئن‌ترین وسیله پولدارشدن

انجمن فیلارمونیك تهران

وابسته به هنرهای زیبای کشور

باطلاع دوستداران میرساند ارکستر دوشامبر (VIRTUOSI DI ROMA)

ساعت ۸ بعد از ظهرروز شنبه۲۲ اردیبهشت ماه در تالارفردوسی واقع در دانشکده ادبیات داخل دانشگاه تهران برنامه جالبی اجرا میکند.

برای تهیه بلیط بمغازه‌پارکر چهار راه قوام السلطنه و بدفتر انجمن فیلارمونیك تهران چهار راه یوسف آباد مراجعه فرمائید .

آ ـ ۳۹۲۰

مکالئوم

تنها پوشش پلاستیکی بدون درز

مخصوص کف ساختمانها متر مربع ۲۸۰ ریال با هزینه نصب

شرکت مکالئوم خیابان شاه ساختمان آلومینیوم ۷۹ کنسرسیوم مناف زاده تلفن ۶۰۲۰۲ـ ۶۰۲۰۱

مابه‌التفاوت سود بازرگانی لاستیك دنلپ بخریداران پس داده میشود

اطلاعیه نمایندگی انحصاری

لاستیک دنلپ

DUNLOP

چون بموجب تصویبنامه هیئت محترم دولت‌درسودبازرگانی کالاهائیکه قبل از فروردین ۴۱ در گمرك موجود بوده ویا اعتبارآن گشایش یافته تخفیف‌هائی منظور شده است و نظر باینکه قسمتی از لاستیکهای دنلپ درسال جاری ازگمرك ترخیص ویاافزایش سود بازرگانی جدید بفروش رسیده لذابه‌نمایندگان فروش‌لاستیك دنلپ درتهران‌وشهرستانهادستور داده‌شدکه مابه التفاوت سود بازرگانی‌لاستیك هائی که‌درسال جاری بفروش رسانیده‌اند عینا مستردنمایند بنابراین خریداران محترمیکه درسال جاری لاستیك دنلپ خریداری فرموده‌اند میتوانندبامراجعه بفروشنده تفاوت‌سود بازرگانی رادریافت‌دارند. بدیهی‌است این استردادبایستی باارائه‌برك فروش رسمی شرکت وبموجب رسید جداگانه بعمل آید.

شرکت سهامی ایران وغرب

بخت فرزندان خود را بیازمائید !

اکنون بهترین فرصت برای آزمایش بخت شما و یکایك فرزندان شماست . زیرا با افتتاح حساب سپردهٔ اختیاری درنزدیکترین شعبه

بانك بیمهٔ بازرگانان

بنام آنها و خودتان برای‌استفاده از

یك میلیون وپانصد هزار ریال جایزه

و دهها مزایای دیگر، درحقیقت آزمایش جالب توجهی را روی شانس‌ها بعمل می‌آورید.

حساب سپردهٔ اختیاری

بانك بیمه بازرگانان، حساب‌خوشبختی و سعادت شما و عزیزان شماست.

آ ـ ۳۸۸۸ آشنا

چاپ سوم

توفیق ماهانه

در تهران وشهرستانها منتشر شد

عینك سحرآمیز وعکسهای سه بعدی (برجسته)

ضمیمه مجانی توفیق ماهانه است

استقبال مردم از توفیق ماهانه بیسابقه‌ترین استقبالی است که ازیك نشریهٔ ایرانی بعمل آمده

توفیق ماهانه

شمارا ازخنده روده‌برمیکند