سال سی‌وپنجم- شماره ۱۰۳۷۸ — سه‌شنبه پانزدهم آذرماه ۱۳۳۹ — تکشماره ۳ ریال

اطلاعات

سیاست جدید خروشچف پیروز شد

قطعنامه کنفرانس احزاب کمونیست جهان نظریه اجتناب ناپذیر بودن جنك وتوسل به جنك داخلی را برای پیروزی کمونیسم ردکرد

هردوقسمت قطعنامه احزاب کمونیست بانظریات مارکس تناقض دارد وتجدیدنظر بزرگی درآن بشمار میرود

به احزاب کمونیست اجازه داده شده که در صورت لزوم بطرق مسالمت - آمیز قدرت را در دست گیرند و خط مشی خود را راسا تعیین کنند

قسمت مهمی از قطعنامه به حمله بریوگسلاوی اختصاص یافته وآنکشور تجدید نظر طلب وخائن وتوطئه گر خوانده شده است

لندن - ۵ دسامبر - آسوشیتد پرس - یونایتد پرس - دنیای کمونیست‌دو شنبه شب طی اعلامیه ای از صلح با دنیای سرمایه - داری غرب سخن گفت و از ملت های سراسر جهان خواست بدون «دست زدن‌به جنك خانگی» قدرت را در دست بگیرند.

این اعلامیه که مربوط به کنفرانس محرمانه اخیر کمونیست‌ها در مسکو است برای پایتخت‌های غربی‌بطور اختصار از مسکو صادر گردیده است.

بقیه در صفحه ۳

جریان روز

مضرات الکل ؛ نوعی استقلال

سرمقاله درصفحه دوم وتفسیر جهان در صفحه سوم چاپ شده است

امروز شاهنشاه ازسدکرج بازدیدکردند

شاهنشاه پس ازبازدید عملیات ساختمانی سدبه‌کرج بازگشتند واز تشکیلات مختلف دانشکده کشاورزی دیدن کردند

شاهنشاه هنگام بازدید از سد کرج

آقایان نخست‌وزیر ووزیران مشاور وصنایع و معادن وکشاورزی درالتزام همایونی هستند

شرح در صفحه آخر

باحتمال زیاد

تکلیف انتخابات تا فردا روشن میشود

- جلسات هفتگی منفردین مرتبا تشکیل میشود
- دکتر امینی تلگرافی اطلاع داد که تامعالجه‌دندانهایش در پاریس خواهد ماند
- درباره افزایش تعداد منفردین هنوز تصمیمی وجود ندارد

امروز خبرنگار ما کسب‌اطلاع کرد که به‌احتمال زیاد تکلیف‌شروع انتخابات مجلس شورای ملی تا فردا روشن خواهد شد در هر حال نظربراینست که انتخابات هرچه زودتر شروع شود.

خبرنگار ما می گوید در ۲۴ ساعت آینده مقامات رسمی جریان شروع انتخابات را از لحاظ‌قانونی معلوم خواهند کرد. وپس از آن مانعی برای شروع انتخابات باقی نخواهد ماند.

انجمن های شهر

انتخابات انجمن های شهر در اکثر شهرستان ها جریان دارد ولی‌در تهران‌هنوز صورت کاندیدای انتخابات از طرف فرمانداری تهران انتشار نیافته است زیرا کمیسیون مطالعه خودرا روی کاندیدا به اتمام نرسانده است.

بقیه در صفحه هفدهم

دنباله خاطرات شاهنشاه :

ماموریت برای‌وطنم

راه آهن ایران از دوراه دیگر بشبکه بین‌المللی متصل میشود

این دوراه یکی اتصال راه آهن ایران براه‌آهن ترکیه ودیگری امتداد آن به شبه قاره هندوستانست

- **خط آهن ازاصفهان عبور نموده وبطرف‌شیرازامتداد خواهد یافت**
- در خاورمیانه ایران اولین کشوریست که‌تمام‌لکوموتیو های بخاری خودرا بماشین های دیزل تبدیل کرده‌است
- **امروز هواپیماهای بیست خط بین‌المللی به فرودگاه مهرآباد رفت وآمد دارند**
- خطوط هوائی ایران در ظرف پنجسال آینده سه برابر خواهد شد

چنین خطی حائز اهمیت فراوان است زیرا این دو شهر را که از حیث وجود آثار باستانی ومظاهر فرهنك ایران بسیار ثروتمند است با زنجیری از پولاد به سایر نقاط کشور اتصال خواهد داد.

اخیرا برای توسعه راه آهن کشور ۸۵۰٫۰۰۰ عدد تراورس سیمانی خریداری کرده‌ایم و تعداد ۴۰۰ دستگاه واگن باری بکار انداخته ودر حدود ۱۰۰۰ واگن دیگر نیز سفارش داده ایم که‌در خطوط مختلف بکار افتد. برای

بقیه در صفحه نوزدهم

برنامه‌اعجوبه هندی درامجدیه

پنج شبانه روز دوچرخه سواری مداوم وبدون وقفه

ازساعت ده صبح امروز سید محمد نواب بر روی دوچرخه سوار شد و ۵ روز دیگر از دوچرخه پائین خواهد آمد

ساعت ده صبح امروز یك‌اعجوبه هندی برنامه جالب و شگفت‌انگیزی را شروع کرد که از هر حیث‌عجیب و باور نکردنی بنظر می رسد.

بقیه در صفحه هفدهم

بقیه فصل هفتم

مسئله اقتباس تمدن جدید

اصفهان که مهمترین شهر صنعتی ایران است هنوز به وسیله راه آهن با سایر نقاط کشور ارتباط ندارد و برای رفع این نقیصه، ساختمان راه آهنی که این شهر را بمرکز وصل می کند آغاز گردیده است. این خط از اصفهان عبور نموده و بسمت جنوب به طرف‌شیراز امتداد خواهد یافت‌و تاثیر اقتصادی آن برای کشور بسیار مهم خواهد بود. از لحاظ فرهنك نیز ایجاد

رئیس شهربانی کل‌کشور طی نطقی خطاب بافسران راهنمائی اظهارداشت:

مهمترین عاملی‌که شخصیت پلیس را بالا میبرد ادب ونزاکت شما افسران است

- **افسران باید فقط انجام وظیفه نکنند بلکه باید ابتکار داشته باشند**
- **مردم را باید برعایت‌قانون آشنا کرد**
- **سعی کنید دستورات ومقررات برای مصلحت جامعه ونفع مردم‌اجراشود**

ساعت چهارو نیم بعد از ظهر دیروز تیمسار سرلشکر نصیری رئیس شهربانی کل در جلسه‌هفتگی افسران راهنمائی و رانندگی که‌در تالار سخنرانی آن اداره تشکیل یافته بود حضور پیدا کرده وخطاب به افسران راهنمائی و رانندگی اظهار داشت:

این دومین جلسه‌ای است که من از بدو تصدی باین سمت با جمعی از افسران شهربانی تماس پیدا کرده و صحبت می کنم و خوشبختانه این جلسه هم با یك عده از افسران جوان و تحصیلکرده وباانرژی و خوشنام برخورد میکنم.

بازهم ناگزیرم موضوع بسیار قابل توجهی را به آقایان تذکر

بقیه در صفحه هفدهم

وزیردارائی امروز طی جلسه‌ای اظهارداشت:

پرداخت کمك لیسانس و اضافه حقوق بصورت‌پول‌نقد

درصورتی ممکن است که شرکت‌های تعاونی وزارتخانه‌ها بتوانند مایحتاج‌کارمندان را بصورت ارزان تهیه کنند

- وزیر دارائی شرکت های تعاونی‌وزارتخانه‌هارادعوت باتحاد کرد
- به پیشنهاد وزارت دارائی سازمان تدارکات کشور بصورت مرکز شرکت های تعاونی دولتی‌در می‌آید

امروز بنا بدعوت وزارت دارائی جلسه‌ای باحضورمعاونین‌ثابت‌و روسای شرکت های تعاونی وزارتخانه ها و موسسات‌دولتی در سالن‌کنفرانس وزارت دارائی تشکیل شد.

ابتدا تیمسار سرلشگر ضرغام‌وزیر دارائی اظهار داشت هدف از دعوت

بقیه در صفحه هفدهم

آخرین اطلاعات مربوط به جشنهای دوهزار وپانصدمین سال بنیاد شاهنشاهی ایران

متن مصاحبه مطبوعاتی آقای شجاع‌الدین شفا درصفحه ۱۳ چاپ شده است

رهبران مخالف دوگل باسپانیا گریختند

- پیرلاگایار و چهار نفر از متهمین شورش سال پیش الجزایر برای تدارك قیام برضد دوگل به اسپانیا رفته‌اند تا به فرمانده‌سابق قوای فرانسه ملحق شوند
- احتمال دارد دولت جدیدی در خارج فرانسه از طرف افراطیون راست تشکیل گردد

پاریس -۵دسامبر - خبرگزاری فرانسه - امروز پیرلاگایار و چهار نفر از همکاران متهم او ناپدیدشدند ودر جلسه دادگاه حضو نیافتند.

هنگامیکه رئیس‌دادگاه‌رسمیت‌جلسه دادگاه رااعلام کرد از متهمین خبری نبود.

بقیه‌در صفحه ٤

پیر لاگایار نماینده الجزایر در مجلس ملی فرانسه ورهبر شورشی که‌سال گذشته در الجزایر علیه ژنرال دوگل برپا گردید دیروز به اسپانیا فرار کرد. لاگایار، چند روز پیش موقتا از زندان آزاد شده بود. گالو وکیل مدافع لاگایار، (دست راست) اکنون باسپانیا رفته است تااورا وادار کند به فرانسه باز گردد. خبر گزاری فرانسه

مودیان محترم مالیاتی

طبق تصمیم وزارت دارائی مودیانی که اصل مالیات وزیان دیر کرد مالیاتهای قطعی شده خودرا تاپایان آذرماه بپردازند از پرداخت جرائم بخشوده خواهند بود.

بکلیه ادارات وصول مالیات ابلاغ گردید مالیات مودیانی که تاکنون از تسهیلات مالیاتی استفاده نکرده‌اند وباز هم ازپرداخت مالیات سر پیچی مینمایند طبق قوانین ومقررات ازطریق عملیات‌اجرائی تشخیص‌ووصول کنند و نام‌این طبقه از مودیان را درلیست مودیان بدحساب منظور نمایند.

۱-۲ آ- ۳۳۷۶۸

اهدای مدال طلا بشاه پسند

ساعت ۱۱ صبح روز پنجشنبه در مراسم اهدای کاپ‌مطلای‌لار بشهرداران بندر پهلوی، قم، اصفهان وشاهرود که در حضور والاحضرت شاهدخت شمس پهلوی انجام میگیرد سازمان کمك کودك موسسه اطلاعات مدال‌پر فروش‌ترین غرفه گاردن‌پارتی‌رابوسیله والاحضرت شاهدخت شمس پهلوی به مدیرغرفه‌شاه‌پسنداهداءخواهدکرد

زیرچوب پنبه تشتك بعضی از بطری‌های کانادولا یکی از انواع کانادادرای کلمه مجانی نوشته‌شده این تشتك‌را می‌توانید بجای بهای کانادولا بفروشنده بدهید.

چیت کدری فاستونی پردهٔ چلوار رومیزی
جهان چیت
عدل فروشی سرای دلگشا

قابل توجه مصرف‌کنندگان محصولات پاستوریزه

شیر کاکائو پاستوریزه از محصولات جدید کارخانه شیرپاستوریزه میباشد که ببازار عرضه شده وبهای هرشیشه ¼ لیتری برای‌مصرف کننده هفت ریال میباشد. رئیس کارخانه -دکتر مصطفی اورندی

روغن نباتی جهان
مورد اطمینان
بوذرجمهری غربی تلفن ۲۲۳۵۰

اولین نازشست آل پاین

شرح درصفحه ۱۷

احتیاجات کفش کشوراز محصول کارخانجات داخلی تامین است

کارخانه کفش ملی سالیانه دومیلیون وپانصد هزار زوج کفش تولید میکند

شرکت کفش‌ملی مشغول تهیه مقدمات صدور کفش بکشورهای خارجی است

قیمت کفشهای داخلی باممنوعیت ورود محصولات خارجی ترقی نکرده‌است

سی‌وسه(۳۳) فروشگاه کفش‌ملی محصولات‌کارخانه را باقیمتهای ثابت ویکسان درسراسر کشور عرضه میکنند

شرح درصفحه اقتصادی

پتو فاستونی اسپرتی
از پشم خالص مرینوس.
تهران - بوذرجمهری غربی
تلفن ۵۴۹۲۵
پشمبافی جهان

الف لیل

بلوز و ژاکت و پولیور مردانه کشمیر «بریمار» اسکاتلند پولیور اسکی، شلوار اسکاچ زنانه، دامن «تر، گال» دخترانه در الف لیل نمایندگی مارکس و اسپنسرلندن بابهای بسیار ارزان بفروش میرسد پاساژ مستوفی زاده خیابان شاه

۱-۱۰ آ-۳۳۵۷۲

ریالکو

بهترین میز ها و صندلیهای‌فلزی ساخت ریالکو است.

نمایشگاه میدان کاخ تخت‌جمشید

۱-۲ آ-۳۳۴۵۸

اتوسرویس تخت جمشید

مجددا افتتاح شد وبا روش گذشته آماده کار است

خیابان تخت جمشید میدان کاخ تلفن ۴۳۱۸۱

۳-۳ آ-۲۹۰۸۳

اطلاعات کودکان

امروز منتشر شد

جریان روز

مضرات الکل

در صفحه اجتماعی شماره پریروز آماری از مصرف مشروبات الکلی درایران چاپ شده‌بود که‌خواندن آنلرزه براندام‌انسان‌می‌اندازد.

دراین آمار تصریح شده‌بود که تولید نوشابه‌های الکلی افزایش پیداکرده وبامقایسه بسال ۱۳۳۷ خیلی بمصرف آن‌اضافه شده است ، مانمیخواهیم خوانندگان عزیزرا باتکرار آن‌ارقام سرسام آور ملول و متاثر سازیم، همینقدر میگوئیم که‌اگر وضع اجتماعی مابدین منوال پیش برود و جلوی این سم مهلك گرفته نشود ، معلوم نیست پس‌از گذشت چندسال روزگار این‌مردم چه‌خواهد شد واین بلا چه مصیبتی‌بار خواهد آورد ؟

بسیاری ازمفاسد اخلاقی واجتماعی ناشی از همین رواج استعمال مشروبات الکلی و پیدایش روزافزون پیاله فروشی‌ها ست که‌دولت باید درمقام جلوگیری ازشیوع ورواج‌آن‌برآید ومثل سم مهلك دیگر (تریاك) باآن مبارزه‌ای باکمك مردم‌راه اندازد ، هم اکنون در سر هر گذرودرسراسر هرخیابان مغازه‌هائی‌بنام‌اغذیه‌فروشی‌وجوددارد که‌دربیشتر آنها پیاله‌فروشی معمول ورایج است ، تاچندی پیش این کار قبیح‌بود، اگر پیاله فروشی درمغازه‌ها ومعابر عمومی میشد در پستوهای دکاکین صورت میگرفت وحالا دیگر علنی وآشکارعرق میخورندوکالباس میجوند وبعد عربده جوئی میکنند وهزاران فساد از آن‌برمیخیزد .

سهم زیادی از انحطاط اخلاقی که‌در بعضی افراد جامعه ماپدید آمده، دروغ وریا و تقلب وتزویروکلاه برداری ومسائل خلاف اخلاق عمومی که‌روز بروز بین دسته وجماعتی‌بیشتر میشود ، نتیجه استعمال مشروبات الکلی ووارد کردن این سم مهلك دربدن است که صرف نظر ازمفاسد ومعایب اجتماعی و ترویج بداخلاقی ومتزلزل ساختن پایه‌های ایمان واعتقادات مردم ، از لحاظ بهداشت عمومی نیززیان غیر قابل جبرانی بجامعه واردمیسازد .

چه بسیار مرگهای ناگهانی ، سکته‌ها ، امراض معدی واختلالات فکری دراثر استعمال مشروبات الکلی واعتیاد وافراط درنوشیدن آن ظاهر میگردد،مضرات الکل تاجائی پیش میرود که‌باعث‌جنون‌وخودکشی‌ها میشود وبالاخره این سم مهلك خود یکی‌ازوسایل‌خودکشی‌است .

در هیچ یك از کشورهای اسلامی این عادت سخیف اینطوررخنه ونفوذپیدا نکرده‌است ، استعمال آنرا حرام میدانند وباشدت و سختی از شیوع آن‌جلوگیری میکنند ولی معلوم نیست این‌خوی وعادت زشت و زننده وخلاف صحت وتندرستی جامعه از کجاوچگونه باین‌شدت‌درمیان مارسوخ و نفوذ یافته‌است .

هرگز اروپائی ها چنین افراط در استعمال مشروبات الکلی روا نمیدارند و هیچگاه در کشور فرانسه اینقدر عرق وودکا در شکم افراد داخل نمیشودوما اگر این تقلید زشت را از اروپا آورده‌ایم درکجامیتوان چنین‌زیاده‌روی راجستجو کردکه باکمال تاسف جوانان‌مااز‌سنین‌پائین باستعمال آن خومی‌گیرند !

برای جلوگیری از استعمال مشروبات الکلی باید مبارزه‌دامنه‌داری شروع کرد ، تنها کافی نیست که این مبارزه از طرف دولت بشکل جلوگیری از پیاله‌فروشی‌ها صورت گیرد زیرا وقتی جامعه طالب چیزی شد که او را منع و جلوگیری کنند بیشتر حریص میشود و چه بسا در استعمال آن افراط وزیاده‌روی میگردد و چه بسیار اتفاق افتاده که این جلوگیری ها و ممنوعیت ها سبب سوءاستفاده فروشندگان گردیده‌که هر آشغال‌و کثافات و سمومات دیگر را باسم مشروبات الکلی‌بمردم بفروشندوتعدی‌و تجاوزکنند وضرروزیان آن بیشترشود.

این مبارزه باید جنبهٔ عمومی داشته باشد ، جمعیت هائی برای مبارزه با الکل در همه جا تشکیل شود ،این جمعیت ها درمحلات مختلف شهر سازمان داشته باشند ، این جمعیت هاکه‌ازوجوه طبقات بایدتشکیل شود از راه تبلیغ وراهنمائی مردم ، از راه انتشار رساله های سودمند ، از راه وعظ و خطابه در مساجد و منابر عمومی ، از راه تشکیل جلسات سخنرانی ، ازراه نشان دادن فیلم های اخلاقی که قطعا در مضار استعمال الکل تهیه شده ووجود دارد ، از راه انتشار زندگی سراسر ننگین افرادی که باین درد مبتلا گردیده و کار و زندگیشان از هم پاشیده و دچار اختلالات فکری و جنون و بالاخره خود کشی شده‌اند ، از این‌راه‌ها مردم را هدایت و جامعه را از این سم مهلك برحذر سازند ، ضمنا دولت را وادارباخذ تصمیمات شدید برای جلوگیری‌ازشیوع‌عرق‌خوری‌وبدمستی وفجایع‌ناشیه ازآن کنند .

بدین ترتیب و در صورت پیدایش یك چنین نهضت عمومی بر علیه استعمال مشروبات الکلی و مداخله خود مردم ، آن طبقه‌ازمردمی که از شنیدن این اخبار و دیدن مناظر تاثرانگیز عرق‌خوری وپیاله‌فروشی وبد اخلاقی ها و بی‌ایمانی ها و شیوع تقلب و تزویر وبی‌ایمانی رنج می‌برند و خون میخورند بخصوص آقایان وعاظ وروحانیون محترم که باید جهاد در این کار راه بیاندازند امکان جلوگیری از این وضع رقت‌انگیز هست و در غیر اینصورت هرگز نمی‌توان بانتظاراقدامات دولت نشست که دولت بابستن پیاله‌فروشی‌ها و گرفتن مست‌هاوحبس‌وجریمه و مجازات کاری‌از پیش‌ببرد .

بطور محقق در این قبیل کار های اجتماعی توجه و دخالت و دلسوزی مردم شریف و با ایمان که اکثریت قریب باتفاق جامعه را تشکیل میدهند دارای ارزش و اهمیت است و چنین قیام مقدسی‌میتواند یك اقلیت محدودی راکه‌کورکورانه گور خودمیکنند براه راست‌وحقیقت راهنمائی‌و هدایت کند .

بمناسبت فوت مرحوم**عیسی سلطانی** وکیل پایه یك دادگستری مجلس تذکری از ساعت ده صبح تا دوازده روز **پنجشنبه ۱۷ آذرماه ۱۳۳۹** در مسجد ارك منعقد است .

از آقایان محترم قضات و همکاران و بستگان ودوستان فقید سعید خواهشمند است با شرکت‌در این مجلس روح آن مرحوم‌را شاد فرمایند .

رئیس کانون وکلاء دادگستری هاشم‌وکیل

مجلس تذکری بمناسبت فوت مرحوم خلد آشیان **عیسی سلطانی** از ساعت ده صبح الی ظهر پنج‌شنبه ۱۷آذر ماه در مسجد ارك‌منعقداست‌ازآقایان‌علماءاعلام‌وحجج‌اسلام و دوستان خواهشمنداست که با شرکت در مجلس ترحیم روح‌آنمرحوم را شاد فرمایند .

الاحقر حسین آیت‌الله زاده اصفهانی ـ محمدعلی‌قدسی‌محلاتی

با کمال تاسف فوت مرحوم **عیسی سلطانی** وکیل‌پایه یك دادگستری را باطلاع دوستان و آشنایان میرساندمجلس تذکر آنمرحوم روز پنجشنبه ۱۷ آذر ماه از ساعت ده صبح الی ظهر در مسجد ارك منعقد است .

خانواده های سلطانی ـ خستو ـ میر بابائی ـ رئیسی سره ـ یوسف زاده ـ طالقانی ـ غضنفریان ـ داهی ـ حسابی ـ حمیدیان ۱ـ۲ آ ـ ۲۹۸۶۵

بخانواده محترم آنمرحوم بویژه بازماندگان مصیبت وارده را تسلیت می دهیم .

الموت لاوالدایبقی ولاولدا

بدینوسیله فوت مرحومه مغفوره خلد آشیان والده آقایان جعفری فشارکی ها را باطلاع فامیل و دوستان و آشنایان می رساندمجلس ترحیم آنمرحومه روز چهارشنبه ۱۶ر۹ر۳۹ از ساعت ۲و نیم تا ٤و نیم بعد از ظهر در مسجد فخرالدوله دروازه شمیران تشکیل می گردد و مجلس زنانه در منزل‌آقای محمد جعفری فشارکی در خیابان مازندران کوچه‌سیف‌الملك اول چهارراه کاشی ۵۲ عصر همانروز منعقد است .

الاحقر حاجی میرزا خلیل کمره ای ـ محمد جعفری فشارکی ـ محمود جعفری‌فشارکی ـ فضل‌الله جعفری‌فشارکی سرهنك مهندس جعفری فشارکی ـ موسی مهران ـ عبدالعلی هورتاش ـ ستوان یکم مرتضی حقیقت دار فشارکی ـ دکتر حسام حقیقت دار فشارکی

مصیبت وارده را بعموم بازماندگان آنمرحومه تسلیت میدهیم

جنرال مد

تولیدکننده بهترین پوشاك

درایران

ساعات کار یکسره از۹ صبح تا ۸ بعدازظهر

کوچه برلن

قرآن مجید بقطع رحلی

باخط بهترین نویسنده نستعلیق آقای حسین میرخانی باحواشی هفت رنك و فهرست سور قران در تمام صفحات چاپ افست و جلد بسیارنفیس‌تا‌اول‌دیماه منتشر میشود آقایانیکه مایل باشند برای پیش خرید جلدی هشتصد ریال پس از انتشار جلدی یکهزار ریال از این قرآن تعداد کمی چاپ شده از خرید آن غفلت نشود محل فروش‌خیابان ناصر خسرو کتابفروشی محمد علی علمی

آ ـ ۲۹۵۳۹ ۱ـ۵

کلاسهای انگلیسی. ماشین‌نویسی. خیاطی

تحت نظر معلمین خارجی

انجمن روابط فرهنگی ایران وپاکستان

برای ثبت نام همه روزه ۲ تا۸ بعدازظهر بدفتر انجمن مراجعه فرمائید. خیابان کاخ چهارراه ناهید کوچه ماه تلفن

۴۰۳۲۶ ـ۱ـ آ ـ ۳۳۶۰۴

پتو ـ پتو

باطرح ورنگهای مختلف ـ زیبا ـ بادوام

از پشم هلندی

یك نفره ـ دونفره ـ بچگانه

پیرایش ـ لاله زار

کلیات سعدی‌وفروغی

در پنج جلد بقطع یك هشتم با شصت و چهار تابلوی رنگین‌حکایات اخلاقی منتشر شد محل فروش ناصر خسرو کوچه حاج نایب محمدعلی علمی بها ۳۰۰ ریال .

آ ـ ۲۹۵۳۷ ۱ـ۱۰

بمناسبت فوت مخدره محترمه والده آقایان احمد آقا عطار . محمود آقا عطار . ابوالقاسم هجران . حاج‌عبدالحسین مقبل . محسن آقا عطار و همشیره آقای مهدی کتیرائی مجلس ترحیم صبح‌روز چهارشنبه ۱۶آذر ماه از ساعت ۹ الی ۱۱در مسجد جامع منعقداست‌آقایان حجج اسلام دامت برکاتهم اقوام و دوستان و آشنایان شرکت فرموده روح آن مرحومه‌را شاد و بازماندگان را متشکرمی نمایند .

سید ضیاءالدین استرآبادی

فامیلهای **عطار ـ هجران ـ مقبل ـ حجره ـ کتیرائی ـ عمادی ـ استرآبادی ـ ابوحسین ـ شریفیان ـ جلوه ـ کاظمی شیرازی ـ مجوبی ـ صرافی ـ فولادی ـ فلاح ـ برزی ـ صدری کاشفی ـ شایان ـ پور مختار ـ فاخری ـ** فوت خانم والده‌و همشیره را باطلاع اقوام و دوستان رسانیده مجلس ختم مردانه صبح چهارشنبه ۱۶ آذر ماه از ساعت ۹ الی ۱۱ در مسجد جامع منعقد و ختم زنانه عصر روز پنجشنبه هفدهم آذر در منزل شخصی آقای مقبل خیابان شاه بین چهارراه فروردین و چهارراه اردیبهشت کاشی ۳۱۱ منعقد است .

بخانواده محترم آنمرحومه بویژه بازماندگان مصیبت وارده را تسلیت می دهیم .

بدینوسیله باطلاع دوستان و آشنایان محترم میرساند که بمناسبت شب چهلم درگذشت شادروان **حسن دیبائی‌نژاد** مجلس یادبودی از ساعت سه بعد از ظهر روزپنجشنبه‌هفدهم آذر ماه جاری در منزل آنمرحوم واقع در انتهای خیابان‌فرصت جنب سررشته داری ارتش شماره ۱٦٤ برگذار می شود .

خانواده های دیبائی نژاد ـ خانواده های فیروز بخت

با کمال تاسف و تالم بمناسبت درگذشت **حاج‌امان‌الله انصاری** از طرف صنف سازندگان و فروشندگان آلومینیوم تهران مجلس ترحیمی روز چهارشنبه شانزدهم آذر ماه از ساعت ۹الی ۱۱ صبح در شبستان مسجد جامع برپا خواهد بود امید است عموم افراد صنف و سایر طبقات با شرکت در مجلس مزبور روح فقید سعید را شاد خواهند فرمود .

از طرف اتحادیه سازندگان و فروشندگان آلومینیوم تهران

آ ـ ۲۹۸۲۱ **حاج محمد علی توسلی**

ساکنین علیای خیابان بهار بپاس خدمات محلی مرحوم **دکتر یوسف نیاقی** از ساعت ۱۵ الی ۱۷ روز چهارشنبه ۱٦ر۹ر۳۹ مجلس ترحیمی در مسجد حاجی حسن خرقانی در خیابان بهار کوچه جنب بیمارستان شهربانی منعقد خواهد نمود . از دوستان و علاقمندان آنمرحوم انتظار دارد باشرکت خود روح آنمرحوم‌را شاد فرمایند .

هیئت مدیره انجمن محلی علیای خیابان بهار

چون روز چهارشنبه شانزدهم آذرماه جاری مصادف با شب هفتم شادروان **اسفندیار آلپائوطی** از ساعت ۲و نیم‌تا ٤ونیم بعد از ظهر در امامزاده صالح تجریش برگذارمی شود لذا باطلاع آقایان دوستان و آشنایان می رساند که با حضور خود وسائل آمرزش آنمرحوم را فراهم آورند .

آ ـ ۲۹۷٦۹ **خاندان آلپائوطی**

جشن میلاد

در کانون تشیع

بمناسبت میلاد مسعود حضرت فاطمه زهرا (ع) مجلس جشنی از ساعت۳ تا ۵ بعد از ظهر روزجمعه ۱۹ جمادی الثانی در کانون تشیع بین میدان کاخ و بولوار کرج خیابان ابتهاج کوچه خاص منعقد خواهد بود .

یك نشریه کوچك

برای یك طبقه بزرك

خوشه

برای طبقه جوان

همین چند روزه ..

نمایندگان شهرستانها قبلا باید ودیعه بسپارند

۱ـ۲ آ ـ ۳۳۷۱٦

درمان قطعی سوزاك تازه‌و کهنه وضعف قوای تناسلی دکتر جناب زاده دارای گواهی‌نامه از دانشکده طب فرانسه صبح و عصر خیابان منوچهری مقابل‌کوچه دبیرستان ژاندارك .

۱ـ۱۰ آ ـ ۳۲۳۰۲

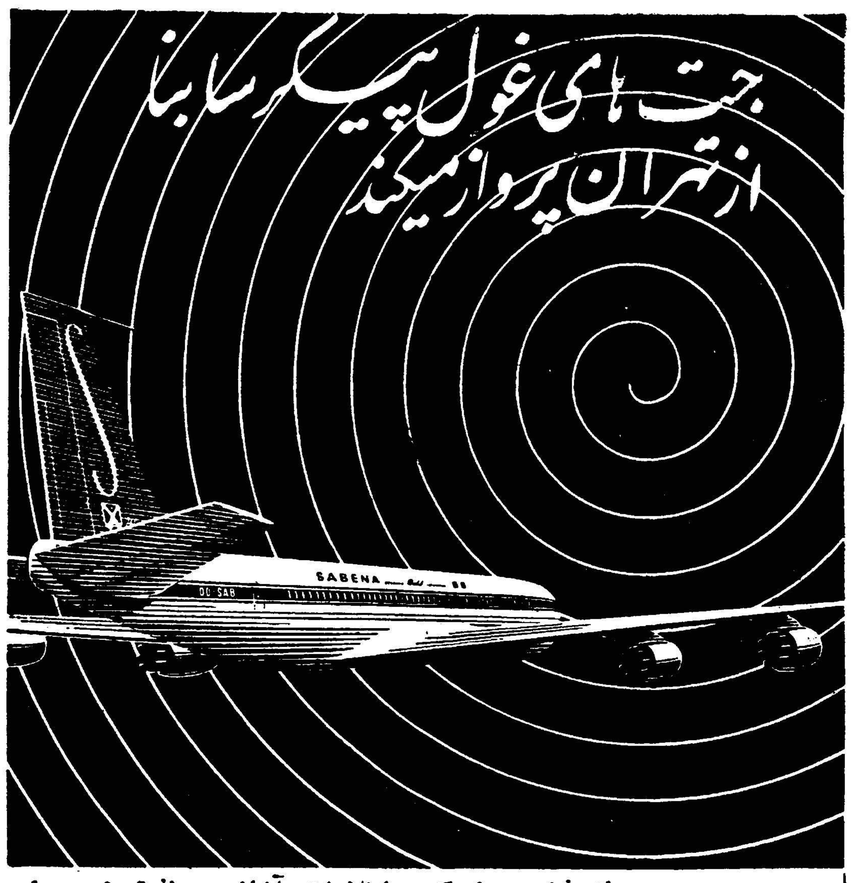

برای ذخیره جا وکسب اطلاعات بآژانس مسافرتی‌خود ویا شرکت ایتا خیابان فردوسی

شماره ٦۷ ـ تلفن ۴۸۸۳۴ ـ ۶۹۹۸۸ ـ ۶۸۹۹۷ مراجعه فرمائید .

SABENA

برای جلوگیری قطعی ازابتلاء به :

بیماری‌فلج کودکان

دیفتری ـ گزاز ـ سیاه سرفه ـ آبله ـ حصبه

کودکان عزیزتان را در بخش واکسیناسیون پاستور چهارراه دروازه دولت روبروی خیابان سعدی تلفن۶۹۷۴۰ واکسینه ومصون نمائید

معاینات کودکان جهت واکسیناسیون مجانی‌است

پذیرائی ۱۰ تا۱۲ صبح وه تا۸ بعدازظهر

آ ـ ۲۹۷٦۵

گروه فرهنگی بابکن سوکیاس

آموزشگاه شماره ۳

در محل دبستان دخترانه نوید افتتاح شد

نشانی انتهای خیابان شاهرضا (جاده کرج)

چهارراه ساسان ـ اول ٤۰ متری نواب

آ ـ ۳۳٦٤۸ (وگا)

با نهایت تاسف فوت مرحوم**محمد چراتی** را باطلاع بستگان و دوستان می رساند مجلس ختم مردانه آن مرحوم روز چهارشنبه ۱٦ر۹ر۳۹ از ساعت ۹الی ۲ بعد از ظهر در مسجد واقع در احمد آباد دماوند و مجلس ختم زنانه درهمان روز در منزل آنمرحوم منعقد است .

اکبر چراتی ـ احمد چراتی ـ محمد ابراهیم لطفی ـ غلامعلی صدیقی نژاد ـ ذبیح‌الله پازوکی ـ حسین چیتگر ـ کاظم چراتی ـ محمود لطفی ـ علی پازوکی ـ غلامحسین‌لطفی

بعموم‌بازماندگان آنمرحوم مصیبت‌وارده‌را تسلیت میدهیم

بمناسبت تصادف روز چهارشنبه شانزدهم آذر ماه جاری با دومین سال درگذشت مرحومه**افسرالملوك دیباج (شیخ‌الاسلامی)** مراسم یادبودی از طرف فامیل آنمرحومه درساعت سه و نیم بعد از ظهر در حضرت عبدالعظیم مقبره دکتر شیخ‌الاسلامی برقرار خواهد بود وسیله حرکت در ساعت‌سه بعد از ظهر در منزل دیباج خیابان آذربایجان کوچه مسجد علی مهیا است .

خانواده دیباج ـ شیخ‌الاسلامی

با نهایت تاسف درگذشت **مرحوم محسن کاتبی** پدر عزیزمان را باطلاع بستگان و دوستان آنمرحوم می رساند مجلس‌ترحیم‌ایشان‌ازساعت۳ بعدازظهرروزپنجشنبه۱۷ر۹ر۳۹ الی ۵ بعد از ظهر در مسجد مهدیخان واقع در میدان شاهپور خیابان مهدیخان منعقد است .

حسین کاتبی ـ مهدی کاتبی ـ هادی کاتبی ـ علی کاتبی ـ محترم کاتبی ـ احترام‌الملوك کاتبی ـ زهرا کاتبی

بعموم‌بازماندگان آنمرحوم مصیبت وارده‌را تسلیت میدهیم

با کمال تاسف فوت ناگهانی آقای **عباسقلی ملکی‌آذربایجانی** را باطلاع خویشاوندان و دوستان میرساند مجلس ترحیم مردانه آن مرحوم از ساعت ۳الی ۵ بعد از ظهر روز چهارشنبه شانزدهم آذرماه در مسجد آیت‌الله کاشانی واقع در پامنار برگزار می شود .

خانواده های ملکی ـ ملك ـ کاشانی ـ بهاری لشگری ـ رهبری ـ فرشچی ـ شجاعی ـ محمد کاظم ملکی ـ سیروس ملکی ـ تقی ملك ـ اکبر ملك ـ ایرج ملکی ـ مهندس مهدی ملکی ـ مرتضی قلی کاشانی ـ عباسقلی کاشانی ـ علیرضا کاشانی ـ زین‌العابدین کاشانی ـ مصطفی کاشانی ـ حسین بهاری لشگری ـ حسن رهبری ـ اکبر فرشچی ـ رحیم‌شجاعی

آ ـ ۲۹۸۵۹

بعموم‌بازماندگان آنمرحوم مصیبت وارده را تسلیت میدهیم

آقای عماد ممتاز رئیس کمیسیون کشور (حزب مردم) که از صاحبمنصبان عالیرتبه وزارت کشور بودند برحمت ایزدی پیوستند ضمن عرض تسلیت کلیه افراد حزب مردم ببازماندگان آنمرحوم بطوریکه از طرف خاندان جلیل ممتاز اعلام شده مجلس ترحیم فقید سعید عصر چهارشنبه ۱٦ آذر ماه جاری از ساعت ۳ تا ۵ بعد از ظهر در مسجد مجد منعقد

دبیر کل حزب مردم ـ پروفسور یحیی‌عدل است .

بقیه آگهیهای ترحیم وتسلیت درصفحات ۱۷ و ۱۹

هواپیمائی ایران IRANAIR

تهران ـ تبریز

روزهای

دوشنبه ـ چهارشنبه ـ جمعه

باهواپیمای چهارموتوره

هواپیمائی ایران

فقط

۱۰۰

تومان خرج دارد

برای نگاهداری جا به آژانس مسافربری دلخواهتان ویا به هواپیمائی ایران میدان فردوسی تلفنهای شماره ۴۳٦۷۳ ـ ۴۴۳۳۳ ـ ٤٦۵۳۲ مراجعه فرمائید. آ ـ ۳۳٦۳۲

آگهی مجمع عمومی فوق‌العاده

طبق تصمیم مجمع عمومی فوق العاده صاحبان سهام شرکت‌سهامی سیمان فارس مبلغ یکصد میلیون ریال بسرمایه شرکت جهت‌ماشین‌آلات توسعه کارخانه سیمان فارس اضافه گردید .

صاحبان سهام فعلی در صورت تمایل تامعادل سهامی که در دست دارند به نسبت سرمایه اضافی حق تقدم داشته و از تاریخ نشر این‌آگهی تا ۱۵ روز میتوانند در طهران بشرکت سهامی سیمان فارس خیابان سعدی ساختمان نمازی ودرشیراز به کارخانه سیمان فارس مراجعه وسهام مورد احتیاج راخریداری فرمایند ودر انقضای مدت پانزده روز شرکت سهام‌باقیمانده رابسایر تقاضا کنندگان خواهد فروخت .

سهام مذکور ده هزار ریالی وشصت و پنج در صد آن در موقع خرید دریافت و بقیه جزو تعهد خریدار میباشد .

۱ـ۳ آ ـ ۳۳۷۵۲ شرکت سهامی سیمان فارس

آگهی مناقصه خرید کاغذ بوبینی

موسسه انحصار دخانیات ایران مقدار دویست تن کاغذ بوبینی‌مورد احتیاج خودرا ازطریق مناقصه خریداری مینماید . داوطلبان شرکت‌در مناقصه میتوانند پیشنهاد های صریح‌و قطعی‌خود رابا اطلاع و رعایت کامل مشخصات ـ شرایطو مفاد طرح پیمان که از اداره معاملات‌خارجی دریافت میدارند منتهاتا ساعت ۱۰صبح روز ۲٤ر۱۱ر۱۳۳۹ مطابق با ۱۳فوریه ۱۹٦۱ کمروز قرائت پیشنهادات خواهدبود تسلیم نمایند.

حضور پیشنهاد دهندگان در جلسه مناقصه آزاد است . شرکت‌در مناقصه بمنزله قبولی‌کلیه شرایط مناقصه خواهد بود.

۱ـ۲ آ ـ ۳۳٦۶۸ انحصار دخانیات‌ایران

با کمال تاسف درگذشت فقید سعید **محمد حسین‌غروی خونساری** قاضی عالیرتبه بازنشسته دیوان عالی کشور را باستحضار دوستان و آشنایان می رساند مجلس یادبود مردانه از ساعت دوونیم تاچهارونیم بعد از ظهر روزپنجشنبه ۱۷آذر ماه جاری در مسجد ارك و مجلس ختم زنانه در همان موقع در منزل آنمرحوم‌واقع‌درچهارراه‌خورشیدکوی‌زرین‌نعل منعقد می باشد .

آیت‌الله شیخ مهدی امامی ـ دکتر جواد غروی ـ کاظم غروی ـ دکتر مهدی غروی ـ دکتر جعفر غروی داروساز ـ احمد غروی ـ رضا غروی ـ موسی واعظ زاده ـ دکتر داعی حسن شهیدی ـ مصطفی جوادی ـ حاج مسعود احمدی

بعموم‌بازماندگان آنمرحوم مصیبت وارده را تسلیت میدهیم

بمناسبت شب هفت مرحوم **ابوالقاسم افوضی** روز چهارشنبه ۱٦ر۹ر۳۹ در ابن بابویه مجلس یادبودی از ساعت ۲ تا ٤ونیم بعد از ظهرمنعقد است از دوستان و آشنایان‌دعوت می شود که با شرکت خود روح آنمرحوم را شاد فرمایند .

آ ـ ۲۹۸۵۵ مصطفی افوضی

باکمال تاسف ، فوت برادر عزیزم **عزیز عقراوی** را در اسرائیل باطلاع‌عموم دوستان وآشنایان می‌رساند ،مجلس ختم آنمرحوم از ساعت ۹ الی ۱۲صبح روز ۵شنبه ۱۷آذر ماه در بنده منزل (خیابان پهلوی ـ خیابان زمرد ـ کاشی ۷)برگزار می گردد .

ناجی عقراوی

سیاست تجدید نظر طلبی خروشچف پیروز شد

بقیه ازصفحه اول

اعلامیه بطور ضمنی اشاره می کند که سیاست همزیستی مسالمت‌آمیز خروشچف با غرب در کنفرانس پیروز شده در حالی که این امر درست بر خلاف اصول مارکسیست ونظریات چینی هاست .

در اعلامیه که پس از سه هفته مذاکره‌در کنفرانس‌احزاب کمونیست ۱۱ کشور صادر گردیده دومسئله اساسی به چشم می خورد :

۱ـ شرق و غرب می توانند و باید بدون آنکه در مخاطره یك جنك اتمی قرار گیرند در کنار یکدیگر بسر برند .

۲ـ احزاب کمونیست کشور های سرمایه داری بایستی هدف نهائی خودرا که در دست گرفتن قدرت است طوری تعقیب کنند که نیازی به نبرد مسلحانه ودرگیری جنك خانگی نباشد .

هر دوی این نکات با اصول مارکسیسم تناقض آشکار دارد . **اعلامیه تاکید کرده است که جنك برای هر کسی حتی اهالی مسکو خانمان سوز و مخرب است .** کمونیست ها در هر کجا که‌هستند برای همزیستی مسالمت آمیز باید بکوشند و امروز «مبارزه صلح‌وظیفه اصلی آنان است» .

در قسمتی که مربوط باتحاد اردوی کمونیست است اشاراتی وجود دارد که حاکی از اختلاف مسکو و پکن می باشد . این اشارات از قرار زیر است :

«امپریالیست ها و تجدید نظر طلبان امیدوار به ایجاد شکاف در جبهه سوسیالیسم بوده‌اندولی‌آرزوی آنان بر باد رفته است . تمام کشور های سوسیالیست اتحاد اردوی سوسیالیسم را چون مردمك چشم خود حفظ می کنند » .

کنفرانس عالی کمونیست ها وظیفه بعدی خودرا «نبرد جهانی بخاطر جلوگیری از جنك » ذکر کردو خاطر نشان نموده که‌پیشنهاد خروشچف در مورد خلع سلاح تکیه گاه اصلی این نبرد راتشکیل خواهد داد .

خروشچف نه تنها در دوئلی که باچینی ها داشته پیروز شده بلکه موقعیت خودرا به عنوان رهبر نهضت کمونیسم جهانی ثابت و استوار نموده است .

دنیای کمونیست ضمن اعلامیه خود دولت ایالات متحده امریکا را «نیروی اصلی تجاوز» خوانده است.

اعلامیه مذکور که در ۲۰ هزار کلمه صادر شده خاطی نشان‌میکند «مردم جهان باید بدانند که خطر جنك هنوز وجود دارد و نیروی اصلی تجاوز در جهان امپریالیسم امریکاست » .

اعلامیه باختلاف سابق الذکر شوروی وچین اشاره‌ای نکرده و همچنین انعکاسی از نظریات چینی هادر باره«امکان ناپذیر بودن‌اجتناب از جنك » ندارد .

نکته مهم دیگری که در اعلامیه بچشم میخورد اینست که تذکر داده شده «هر حزب کمونیست‌این حق رادارد که سیاست حزبی‌خویش را متناسب با احتیاجات خود تعیین کند » .

اعلامیه میگوید . تمام احزاب مارکسیست‌ـ لنینیست‌مستقل هستند و از حقوق متساوی بر خوردارند . **آنها با در نظر گرفتن اصول مارکسیست ـ لنینیست ـ تاکتیکها و سیاست های خویش را منطبق با اوضاع و احوال خاص کشور های خود اتخاذ خواهند کرد و در عین** حال یکدیگر را یاری خواهند داد .

در اعلامیه خاطر نشان شده که اعلامیه باتفاق آراء مورد تصویب نمایندگان ۸۱ حزب کمونیست که در مسکو اجتماع کرده بودند قرار گرفته است .

در اعلامیه همچنین گفته شده که در جهان ۸۷ حزب کمونیست با ۳۶ میلیون عضو وجود دارد .

اعلامیه بدون اشاره باختلافاتی بین کشور های کمونیست میگوید «ناسیونالیسم وتمایلات میهن‌پرستی افراطی(شووینیسم)از نظر کمونیستها قابل تحمل نیست ».

اعلامیه سیاست امریکا را به اتهام تظاهرات آن نظیر سازمان دفاعی اتلانتیك شمالی ـ پایگاه‌های نظامی که در سراسر جهان در اختیار دارد‌ـتجدیدحیات میلیتاریسم آلمان غربی ـ قرار داد امنیت ژاپن و امریکا ـ حکومت چین ملی در فرمز و تهدیدی که در کوبابوجود آورده مورد حمله شدید قرار داده است .

نکات اصلی اعلامیه ۸۱ حزب کمونیست وکارگری

۱ـ زمان مساعد برای آنکه احزاب کمونیست و کارگری بتوانند کمك جنبش های آزادی بخش ملی و تمام نیرو های صلح جو از کوشش تجاوز کارانه امپریالیستها برای ایجادجنك جدیدی جلوگیری کنند فرارسیده‌است .

۲ـ عصر جدیدی در تاریخ بشر باز شده است عصری که آسیا کاملا تغییر وضع داده و پایه های رژیم استعماری در آفریقا فرو-ریخته است و یك جبهه مبارز فعال ضد امپریالیستی در آمریکای‌لاتین بوجود آمده است .

۳ـ مسئله‌ای که اینك در برابر کشور هائی که خودرا از یوغ استعمار رهائی بخشیده‌اند مسئله تجدید حیات ملی است که‌بایدباکمك تمام‌نیروهای میهن‌پرستانه‌ملی حل‌وفصل گردد .

٤ـ هرملتی هر راهی را که مایل باشد می‌تواند انتخاب کند . توده‌های‌مردم‌معتقدند که‌بهترین‌راه برای‌آنها توسعه وتعالی‌ورهائی‌آنهااز بهره‌برداری استعمارگران است .

۵ـ هرگونه مداخله در امور داخلی دول‌جدیدالاستقلال خیانت‌به منافع ملی‌آنهاست .

٦ـ تمام دول و تمام ملل خواهان صلح در اروپا باید با نقشه‌های تجاوزکارانه امپریالیسم‌آلمان غربی مخالفت کنند .

در این مورد ایفای مهمترین نقش بعهده جمهوری دموکراتیك آلمان است .

اعلامیه بشدت «یوگسلاوی تجدید نظر طلب‌واپورتونیست» را که مرکز تئوریهای تجدید نظر طلبی جهان شده‌است‌محکوم‌میکند. رهبران یوگسلاوی باصول مارکسیسم ـ لنینسم خیانت کرده‌اند و برنامه‌های آنها کاملا مخالف اصول مارکسیسم ـ لنینسیم بنا شده است . تجدید نظر طلبان یوگسلاوی دائمادرحال تحریك علیه اردوگاه سوسیالیسم می‌باشند .

۸ـ بنام تمام کمونیستهای جهان کنفرانس احزاب کمونیست جهان نسبت به زندانیان سیاسی همه کشور هااظهارهمدردی‌میکند.

۹ـ انتخاب هرگونه رژیم حق اساسی ملت هر کشوری است. انقلاب سوسیالیستی نباید از خارج صادر گردد و نه آنکه از خارج تحمیل گردد .

در شرایط کنونی طبقه کارگر امکان دارد که با تجمع اکثریت مردم در یك جبهه کارگری و ملی و همکاری نزدیك با تمام احزاب و سازمانهای اجتماعی بدون جنك خانگی قدرت‌رادر دست گیرد‌ووسائل تولیدرادراختیار ملت قرار دهد .

۱۰ـ معذلك چنانچه طبقه استعمارگر به حربه شدت عمل وزور در برابر ملت متوسل شود دورنمای دیگری در برابر طبقه کارگر قرارمیگیرد: « رسیدن بسوسیالیسم به طرق غیر مسالمت‌آمیز» .

نوعی استقلال

با استقلال موریتانی ، بیست و هفتمین کشور آفریقائی‌نقشه افریقا تقریبا کامل میشود.

از مستعمرات قدیم تنها سرزمین های متصرفی پرتغال و اسپانیا مانده‌اند . این دو کشور که سیصد سال است هر برابر اروپا عقب مانده‌بشمار میروند در این مرحله تحول نیز نتوانسته‌اند خود را به دیگران برسانند .

پیش‌بینی دشواریهای آینده برای آنان کاملا طبیعی است. خصوصا پرتغال‌بحرانهای‌بزرگی دربرابر خواهد داشت.

موریتانی با جمعیتی‌که کمی از نیم میلیون بیشتر است و مساحتی که اندکی از یك میلیون کیلومتر مربع کمتر است از همان نخستین روز اعلام استقلال ناگزیر شده است برای اثبات وجود خود مبارزه کند .

مراکشیها در شمال ، بنابه شواهد تاریخی و به سبب وجود بستگی های‌فرهنگی و نژادی ، ادعا میکنند که موریتانی بایدبه مراکش‌ملحق شود .

درواقع با تمایلی که دردنیا نسبت به‌واحد های بزرگتر وجود دارد ، تشکیل اینهمه دولت های کوچك کم جمعیت و فقیر د رافریقا صحنه‌بین‌المللی را آشفته تر ساخته است .

این دولت ها به درجات‌کم یازیاد ـ و در مورد موریتانی بسیار زیاد ـ فاقد بنیه زندگی هستند بدون کمك خارجی سرنوشت دشواری در پیش دارند . راه‌اصلی آنها همکاری بایکدیگر و تجمع در اتحادیه های اقتصادی و گاه سیاسی منطقه‌ای است .

هر کمك بزرگی هم که‌از خارج به آفریقا شود بهترین نتایج خود را در صورتی ظاهر خواهد ساخت که از طریق سازمان های منطقه‌ای اجرا گردد .

ولی‌خود فکرهمکاری مستلزم درجه‌ای از پیشرفت فرهنگی‌و اقتصادی است که در افریقا دیده نمیشود .

دولت های استعماری نیز در هنگام دادن استقلال به سر-زمین های سابق خود این جریان را تقویت نکرده‌اند .

اگر انگلیسها حاضر شدند استقلال واحد بزرگی مانند نیجریه را بپذیرند و اکنون پیشنهاد تشکیل فدراسیونی از تانگانیکا و کنیا وزنگبار و یوگاندا را در آفریقای شرقی مورد توجه قرار داده‌اند ، بسبب آن بوده است که از وابستگی بعدی آنان بخود مطمئن بوده‌اند .

فرانسویان چنین اطمینانی نداشتند و تا وقتی مسئله الجزایر و آزمایشهای اتمی فرانسه در صحرا باقی است هرگز نمیتوانند از وفاداری مستعمرات سابق خود مطمئن باشند .

درنتیجه افریقای غربی رابه کشور های متعددی تقسیم کرده‌اند که عموما کمتراز یك شهر متوسط جمعیت دارند .

موریتانی آشکارترین مثالی است که دراین باره میتوان زد. شك نیست که‌چادر نشینان این بیابان که جز یك کوه آهن وشاید منابع نفت چیزی ندارد استقلال خودرا ترجیح‌میدهند . اما ازروزهائی که پای اروپائیان به‌قاره سیاه باز شد ـ درقرن پانزدهم ـ تاکنون که پای‌آنها بریده میشود آیا نباید هیچ تغییری‌درعادات‌سیاسی‌واجتماعی این‌مردم روی داده باشد ؟

اهمیت مسئله افریقا درست دراین است که‌این قاره پس‌از استقلال تقریبا همانقدر در برابراشکال جدیدتر امپریالیسم حساسیت دارد که پیش از استقلال دربرابر شکل قدیمی آن داشت .

اروپا درهمه قرنهای تسلط خود کمك بزرگی‌به توسعه‌معنوی این‌قاره نکرده‌است .

قدرت قبایل وعادات وروحیه قبیله‌ای همچنان برجاست ، و عقب افتادگی اقتصادی‌کشور های افریقائی عموما سر چشمه ناراحتی‌های بزرك سیاسی و اجتماعی خواهدشد .

بیهوده نیست که‌روسهاو چینی‌ها چشمان امیدوار خودرابه افریقا دوخته‌اند .

بادادن استقلال به کشورهای غیر مهیای افریقائی کارپایان نیافته‌است . مرحله اصلی مبارزه برای تعیین جای اصلی آنان درمیدان جنك سرد تازه آغاز میشود .

داریوش همایون

۴۰۰ میلیون دلار کمك غیر مستقیم امریکا قطع شد

واشنگتن ـ ۵ دسامبر ـ یونایتد پرس ـ امریکا امروز استفاده از کمکهای خارجی‌امریکا رابرای سفارش کالای ۱۹ کشور صنعتی که از لحاظ مالی نیرومندند ممنوع ساخت .

هرتر وزیر خارجه امریکا طی دستوری که‌مبتنی‌برامریه ۱۷ نوامبر آیزنهاور میباشد این موضوع را اعلام کرد .

این اقدام جزئی ازبرنامه امریکا برای جلو گیری از تقلیل ذخایر طلا ودلار امریکا است .

کشورهای مزبور عبارتند از: ژاپن ،آلمان،انگلستان ،فرانسه، ایتالیا، استرالیا ،اطریش ،بلژیك، کانادا، دانمارك، لوکزامبورك ، مناکو ،هلند ،زلندنو،نروژ ،افریقای جنوبی ، سوئد ،سویس وهونك کونك ،

گفته شده است این ۱۹ کشور که از لحاظ مالی نیرومند هستند سال گذشته چهار صد میلیوندلار کالا دربرابر دریافت دلارامریکائی به دولتی‌که از کمك امریکااستفاده میکنند فروخته‌اند . وخود امریکا فقط صد میلیون دلار کالا در برابر دریافت دلارهای خود صادر کرده است .

ضمنا هرتر اخذ تصمیم درمورد اعتبارات بلاعوض یاوامهای امریکا برای لائوس واردن ولیبی ومراکش ویاناما را به تعویق انداخته است.

غوغا بر سر کلاه کندی و لباس جانسون

نیویورك ـ ۵ دسامبر ـ آسوشیتد پرس ـ دوزندگان امریکائی ازعمل لیندون جانسون معاون رئیس جمهوری منتخب امریکا که‌لباس های خود را به دوزندگان انگلیسی سفارش داده سخت عصبانی‌هستند. آنها میگویند دوزندگان امریکا بهترین دوزندگان جهان میباشندو خیاطان انگلیسی بپای آنهانمیرسند

سخنگوی اتحادیه دوزندگان امریکا طی نامه ای به‌جانسون‌نوشته است برای برقراری تعادل‌بازرگانی خارجی امریکا خوب بود وی‌لباس های خود را در امریکا سفارش میداد .

در این نامه گفته شده است «عمل شما در سفارش لباس به دوزندگان‌خارجی‌به‌حیثیت‌دوزندگان امریکائی لطمه سختی زده و سبب ناراحتی ورنجش کلیه خیاطان‌لباس مردانه امریکا شده است.»

ضمنا اتحادیه کلاهدوزان‌امریکا نیز نگرانند چه شنیده اندودرمراسم سوگند برای اشغال سمت ریاست جمهوری جان کندی‌کلاه بر سر نخواهد گذاشت .

اسکناسهای ۲۰ دلاری جعلی

نیویورك ـ ۵ دسامبر ـ خبر گزاری فرانسه ـ امروز سرویسهای محرمانه امریکا موفق به کشف یك سازمان بزرگی که اسکناسهای ۲۰ دلاری جعل میکرد شدند . سازمان مزبور از یك چاپخانه کوچك تجارتی که در حوالی نیویورك قرار دارد استفاده کرده وتاکنون میلیونها دلار جعل کرده‌اند .

مقامات امریکائی به تمام بانکها و موسسات دولتی . مغازه‌های بزرك اطلاع داده است که‌دردریافت‌اسکناسهای ۲۰ دلاری مواظبت‌زیادی بعمل آوردند .

رستورانهای سیاه وسفید باید یکی‌شود

واشنگتن ـ ۵ دسامبر ـ خبرگزاری فرانسه ـ دادگاه عالی‌امریکا باهفت رای موافق در برابر دورای مخالف تصمیم گرفت که‌در تمام رستوران های ایستگاههای بزرك اتوبوس‌هر گونه تبعیض نژادی نسبت به سیاه پوستان از بین برود.

در تمام‌ایستگاه‌های‌بزرك‌اتوبوس ها وراء آهنها در ایالات جنوبی دو نوع رستوران یکی برای سفید پوستان و یکی برای سیاه پوستان وجود دارد

توکیو ، متراکم‌ترین شهر جهان

توکیو ـ ۵ دسامبر ـ آسوشیتد پرس ـ توکیو که متراکم ترین جمعیت را در میان شهر های دنیا دارد در ۱۹۶۱ دارای ده میلیون جمعیت خواهد بود .

آخرین آمار ملی که یکم‌اکتبر گذشته اخذ شده جمعیت توکیو را ۹٫۶۷۵٫۶۱ تن نشان میدهد .

بدین ترتیب ۱٫٤ در صدجمعیت ژاپن در این شهر بسر میبرند.

از ۱۹۵۵ تاکنون جمعیت‌پایتخت ژاپن سالانه ۳۲۰ هزار تن افزوده شده است .

اکنون ژاپن از لحاظ جمعیت پنجمین کشور دنیاست و پس از چین و هندوستان و روسیه‌وامریکا قرار دارد .

افزایش جمعیت ژاپن که در پنجسال میان ۱۹۵۰ و ۱۹۵۵ بالغ بر۷٫۳ در صد بوده دراثرتصمیمات مبارزه باکثرت نفوس در پنجساله اخیر به ٤٫٦ در صد یعنی کمتر از یك دز صد درسال تنزل کرده‌است

نسبت زن و مرد که درپنجساله قبلی ۹٦٫۵ مرد در قبال ۱۰۰ زن بوده امروز به ۱۰٦٫٦ مرد در قبال ۱۰۰ زن رسیده است .

پولاریس ۲۵۰۰ کیلومتری

کیپ کاناورال ـ ۵ دسامبر ـ آسوشیتدپرس ـ دومین موشك پولاریس با بردبیشتر امروز موفقانه آزمایش شد و ۱٦۰۰ میل (۲۵۰۰ کیلومتر) را پیمود .

این موشك که ده مترطول داشت ۲۵۰۰ کیلو متر را در ۱۵ دقیقه پیمود . هدف این آزمایشها رساندن بردموشك به ۲۷۰۰ کیلو متری است و پس از آن نوبت‌پولاریس‌هائی که بابرد بیش از ٤۲۰۰ کیلو متر خواهد رسید . موشك پولاریس با گلوله هیدرژنی خود از زیر دریا شلیك‌میشود

تصحیح

در سطر ۱۷ مقاله یك ایرانی در «ویت‌نام» کلمه «که» غلط و «کم» درست است همچنین کلمه «حجر» در سطر ۵۰ باید به «فجر» وکلمه «همه» در سطر ۷۳ باید به «هم» تبدیل شود .

بوتیك مارکیز

کلکسیون زمستانی خود را با قشنگترین لباسهای دوخت‌خیاطخانه های اروپا در اختیار شما میگذاردتا فرصت باقی است استفاده نمائید

خیابان پهلوی جنب رادیوسیتی ـ کوچه همایون کاشی ۱۳

آ_۲۹۷۰۷

از فرداصبح

سینما رادیوسیتی ـ سینما حافظ

اولین اثر پرشور عشقی که مسائل عشقی وخانوادگی‌وزناشوئی را بنحوکاملا تازه وبدیعی برای شما حل‌کرده است وبدون شك همه را تحت تاثیرقرارخواهدداد

وقت ملاقات بیگانه‌ایم

سینماسکوپ ـ رنگی

دوبله بفارسی استودیو میثاقیه «تهران»

باشرکت دو هنرپیشه محبوب وایده‌آل همه

کیم‌نواك ـ کرك دوگلاس وباربارا راش ـ ارنی‌کواکس

(شروع درسینما رادیوسیتی: ۱۱ صبح ـ ۲٫۳۰ـ ٤ وسه ربع ـ ۷ـ۹وربع بعدازظهر) (شروع درسینما حافظ : ۱۰٫۳۰ صبح ـ ۲ـ ٤ ویك ربع ـ ٦٫۳۰ـ ۸ وسه‌ربع بعدازظهر) آ_۳۳٦۸۰

لومومبا در شرایط غیر انسانی محبوس است

■ هامر شولد گزارش داد که سربازان کنگو بالومومبا وحشیانه رفتار کرده‌اند

■ ملل متحد از کازووبو خواست که جان لومومبا را تضمین کنند

سازمان ملل متحد ـ ۵دسامبر ـ یونایتدپرس ـ داگ هامر شولددبیر کل‌سازمان ملل‌متحدامشب گزارش داد که نخست وزیر معلق کنگو پاتریس لومومبا از طرف‌سربازانی که اورا دستگیر کرده اند مورد ضرب وشتم واقع شده و او را در وضعی «غیر انسانی» نگاهداشته‌اند.

در این گزارش گفته شده است طبق اطلاعات سربازان ملل متحد که در تیسویل هستند لومومبا در اردوگاه هاردی تحت نظر است .

گفته میشود وی از زخمهای سختی رنج میبرد . دستهای وی بعلت شکستگی بسته است و سراو در چند نقطه مجروح و باند پیچی شده است و وی را در محیطی فاقد وسایل بهداشتی وشرایط انسانی نگاهداری کرده اند .

مقامات ملل متحد به دستگیری لومومبا و رفتار زننده سربازان ارتش ملی کنگو با این‌مرداعتراض کرده اند .

در پاسخ مقامات ملل متحد ماموربن حکومت کنگو گفته اند لومومبا محاکمه خواهد شد ولی اشاره نکرده اند این محاکمه درچه دادگاه و طبق چه قانونی بعمل خواهد آمد .

هامر شولد نامه جدیدی که‌جهت ژوزف‌کازاووبو فرستاده است از رئیس جمهوری کنگو تقاضا کرده است جان لومومبا را تضمین کنند.

وی به رئیس جمهوری کنگو تذکر داده است که طبق قوانین کشور خود درمورد‌محاکمه‌ماموربن دولتی با لومومبا رفتار شود .

هامر شولد در گزارش خودگفته است . مدت درازی قوای ملل‌متحد از اقامتگاه لومومبا و کازاووبو و سایر سران کنگو نگهبانی می‌کردند با خروج لومومبا ازپایتخت کنگو وی خود از حمایت ماموربن سازمان ملل متحد صرفنظر نمود.

هامر شولد میگوید لومومبا در یك کشتی بخاری در رودخانه کنگو بسوی کوکیلات ویل سفرمیکرد که‌سربازان موبوتو او را دستگیر کردند .

هامر شولد متذکر شده‌است که سازمان بارها به لومومبا و کازاووبو و سایر سران کنگو تذکر داد که فقط حفظ جان آنها را در خانه هایشان بر عهده میگیرد و هنگام مبارزات سیاسی یا رفت و آمد به منظور فعالیت سیاسی مسئولیتی در مورد حفظ آنها بر عهده ندارد .

لومومبا از ماموربن سازمان‌ملل متحد در خواست کرده بود هوا ـ پیمائی در اختیار او بگذارند تابرای تشییع جنازه دختر نوزادش به استانلی ویل سفر کند ولی چون هواپیمای کافی در اختیار سازمان ملل متحد نبود با این در خواست موافقت نشد .

دو روز بعد لومومبا جنازه دختر خود را به زادگاهش در لولوآبورك فرستاد و خود بعدا به فرودگاه لئو پولدویل رفت . اما پلیس کنگو او را بازداشت کرد .

لومومبا پلیس را فریب داد و گریخت و طبق گزارش یك گارد ملل متحد بااتومبیل از لئوپولدویل خارج شد . بعدا ماموربن ملل‌متحد و کمیسر کل اطلاعات حکومت کنگو به خانه وی رفتند وازفرارش مطلع شدند .

موبوتو و کازاووبو به مقامات سازمان ملل متحد اطلاع دادندکه دستور داده‌اند به لومومبا صدمه جانی وارد نشود و در نظر ندارند لومومبا را اعدام کنند .

اما ماموربن سازمان گزارش داده‌اند که افراد ارتش ملی کنگو با قنداق تفنك و چماق لومومبا را مضروب کرده‌اند .

وقتی با هوا پیما لومومبا را به فرودگاه ناجیلی آوردند عینك وی مفقود شده پیراهن خونی‌در برداشت و مو هایش آشفته بود .

روی گونه اش زخم هائی دیده میشد و دست های او را از پشت بسته بودند وی لنگان لنگان قدم بر میداشت و آثار ضربت‌بر صورت او نقش بسته بود .

تقاضای شوروی

ضمنا دولت شوروی طی اعلامیه‌ای که از رادیو مسکو پخش شد تقاضا کرده است وضعی که در کنگو بوجود آمده مورد بررسی شورای امنیت و پانزدهمین دوره اجلاسیه مجمع عمومی سازمان ملل متحد قرار گیرد .

دولت شوروی سپس در اعلامیه خود تقاضا کرده است که‌لومومبا ـ وزراء و نمایندگان بازداشت شده فورا آزاد گردند و تصمیماتی‌اتخاذ شود که موجب استقرار حکومت قانونی و پارلمانی آن کشور گردد. ضمنا باند موبوتو خلع سلاح‌شود.

لومومبا در گروسونگولو

لئوپولدویل ـ ۵دسامبر ـ آسوشیتدپرس ـ سرهنك موبوتو امروزبخبرنگاران گفت با لومومبا بموجب معامله متقابل رفتار خواهد شد .

وی گفت تاوقتی آلفونس سونگولو وزیر سابق ارتباطات و ده نماینده دیگر مجلس از طرف هواداران لومومبا در استانلی‌ویل زندانی هستند لومومبا در بازداشتگاه نظامی واقع در تیسویل محبوس خواهد ماند.

سونگولو براثر صدماتی که در جریان بازداشت تحمل کرده یك چشم خود را از دست داده است و هوا داران لومومبا او را بشدت مضروب ساخته‌اند .

موبوتوگفت در صورت آزادی سونگولو و ده نماینده دیگر ماجریان دادرسی لومومبا راآغاز خواهیم‌کرد .

لومومبا متهم بتحریك و آشوب طلبی و دعوت ارتش بقیام و سایرجرائم عمومی شده است.

پیر لاگایار به اسپانیا گریخت

بقیه ازصفحه اول

ناپدیدشدن پیرلاگایاروچهار نفراز همکاران‌متهم‌اودرجلسه‌امروزدادگاه مانند بمب درسراسر فرانسه‌انتشار یافت .و دولت چند ساعت بعداعلام کرد که از امروز از مجلس ملی فرانسه تقاضای سلب مصونیت

لاگاریا نماینده الجزایر در مجلس ملی فرانسه را خواهد کرد .پلیس فعلا در صدد دستگیری او است .

لاگایار و چهار نفر دیگر از همکاران متهم او بعلت شورشی‌که سال گذشته در الجزایر علیه‌دولت فرانسه‌بر پا کردند تا چند روزقبل بازداشت بودند ولی پس از شروع محاکمه موقتا آزاد شدند تادادگاه رای خود را نسبت بجرمی که‌مرتکب شدند اعلام دارد .

جراید فرانسه گزارش میدهند که متهمین باسپانیا گریخته وبه ژنرال سالان ملحق شده اند ،سالان فرمانده سابق‌قوای‌فرانسه‌درالجزایر بود .

تعجب از فرار پیرلاگایار بیشتر از آنجهت بود که جریان محاکمه بنفع آنها پیش میرفت و متهمین ووکلای مدافع آنها از تریبون دادگاه بنحو عالی در اطراف نظریه الجزایر فرانسه استفاده کردند .

ژنرال سالان اخیرا در اسپانیا بیانات شدیدی علیه ژنرال دوگل اظهار داشته و ازنظریه‌الحاق‌الجزایر بخاك فرانسه دفاع کرد .

باحتمال قوی متهمین باسپانیا رفته‌اند تا از آنجا با کمك ژنرال سالان شورش بزرگی در الجزایر علیه ژنرال دوگل و حکومت اوبرپا کرده و دولت جدیدی در خارج از خاك فرانسه تشکیل دهند ناظرین امورباتوجه بطرح مسئله الجزایردر سازمان ملل متحد مسافرت‌نزدیك ژنرال دوگل به الجزایر و انجام رفراندوم در مورد مسئله الجزایر برای فرار پیرلاگایار و رفقای‌متهم او اهمیت زیادی قائل شده‌ومعتقدند **حکومت ژنرال دوگل با مشکل بزرگی روبرو خواهد شد .**

بعضی از ناظرین امودحتی‌سقوط ژنرال دوگل را ازنظردورنمیدارند.

کمونیستها یک‌شهر لائوس را گرفتند

■ نبردهای سخت درجنوب ومرکز لائوس بین نیروهای شورشی دست راست از یك طرف وقوای حکومت بیطرف وکمونیستها از طرف دیگر درگیر شده‌است

■ درنبردهای حوالی پایتخت اداری لائوس تاکنون ۱۰۰ تن کشته شده‌اند و قوای شورشی دست راست برای حمله بزرگتری آماده میشود

نخست وزیر لائوس رسما ازامریکا خواست کمکهای نظامی به قوای شورشی را قطع کند

وینتیان ـ ۵دسامبر ـ رویتر ـ جنگجویان غیر منظم پاتت‌لائو که با نیرو های حکومت بیطرف نخست‌وزیر «فوماسووانا» متحد شده‌اند شهر مهم «فیافای» را در جنوب لائوس تصرف کرده‌اند .

ناظرین سیاسی معتقدند پیروزی پاتت‌لائو اگر تایید شود نبردی رابه دنبال خواهد داشت که برای تصرف حاکم‌نشین لائوس جنوبی ، شهر «پاکسه» روی خواهد داد .

باسقوط این شهر اخیر ژنرال فومی نوساوان رهبر شورشیان دست راستی ناگزیر است همه ایالات‌جنوبی را رها کند .

در این ایالات جنگجویان پاتت‌لائو هم‌اکنون رخنه کرده‌اند .

شماره نیرو های فومی در فیافای به دو گردان میرسیده است .

بنابه گزارش رادیو پاتت‌لائو شهر لوانك‌پرابانك که پایتخت سلطنتی لائوس و در ۲۰۰ کیلومتری فیافای است محاصره شده و اکنون زیر حملات سخت قرار دارد . ولی بعقیده ناظرین غربی این گزارش اغراق‌آمیز است .

نبرد در نواحی نزدیك پایتخت‌اداری لائوس یعنی شهر «وین‌تیان» فعلا متوقف شد ه‌است و سروان کونك‌له فرمانده پادگان مدافع وینتیان گفت نیرو های دست راستی وقوای دولتی اکنون مشغول آوردن قوای کمکی هستند وبرتری سربازان دست‌راستی بر سربازان دولتی به‌نسبت سه به‌یك اس ت.

میدان اصلی اطراف رود«مانکادین» است که صحنه شدید ترین نبرد های جنك داخلی لائوس شده است .

نیرو های ژنرال فوما به ۵گردان یا ۴۰۰۰ تن میرسند ولی در برابر آنها ۵ گروهان سروان کونك‌له که ۷۰۰ تن میشود قرار دارند .

در نبرد های شش روز گذشته‌بیش از ۱۰۰ تن از دو طرف کشته شده‌اند. اکنون نیرو های فومی میخواهندقوای مدافع پایتخت را از شرق دور بزنند .

کونك‌له گفت با آنکه آتش خمپاره انداز های دشمن نیرو های او راوادار بعقب نشینی کرده او بار دیگر دست بحمله خواهد زد .

نقش نیروهای پاتت‌لائو درمشغول کردن قوای دست راستی قابل توجه است .

آنها خود را متحد نخست‌وزیر فومی میشمارند ولی فومی اظهارمیدارد که عملیات آنها مربوط بخودشان است .

شایعاتی وجود دارد دائر براینکه ژنرال فومی در صدد برخواهد آمد با نیرو های چترباز به وینتیان حمله‌کند ولی یگفته کارشناسان چنین حمله‌ای غیر عملی است .

در شهر فقط‌یك‌گروهان‌ازسربازان کنك‌له قرار دارند ولی نیرو های پاتت‌لائو بشهر نزدیك‌اند .

دیروز شاهزاده فومی سووانا نخست‌وزیر رسما از حکومت ایالات متحده خواست که ارسال اسلحه و مهمات رابرای نیرو های شورشی دست راست ژنرال فومی قطع کند.

این تقاضا که به سفیر آمریکا تسلیم شده شاید آمریکا را مجبور کند که سرانجام‌درجنك داخلی‌لائوس بیك‌طرف متمایل شود .

سووانا آمریکا را متهم کرد که از هنگام روی کار آمدن او به‌نیرو های بیطرف هیچ کمك نظامی‌نرسانده است واخیرا **کمك های اقتصادی‌امریکا نیز قطع‌شده‌است .**

حکومت فومی در ۹ اوت گذشته براثر کودتای سروان کنك‌له روی‌کار آمدوجانشین حکومت سابق که‌طرفدار آمریکا بود شد .

پیرزن ۱۳۰ ساله درگذشت

دهلی جدید ـ ۵ دسامبر ـ خبر گزاری فرانسه ـ روز یکشنبه یك پیر زن ۱۳۰ ساله از فرقه مذهبی سیك در دهلی نو در گذشت .

جوانترین پسر این زن ۸۰ سال دارد ویکی از نوه های پسری او نیز صاحب نوه است .

این پیر زن فتح پنجاب را توسط انگلیسها و مبارزه مبارزاجه رانجیت سینك را با نیرو های انگلیسی بیاد داشت .

برنامه انقلابی تجدید

تشکیلات وزارت دفاع امریکا

سناتور سیمینگتن

پالم بیچ ۵دسامبر ـ یونایتد پرس ـ امروز جان کندی رئیس جمهوری منتخب امریکا طرحی را مورد مطالعه قرار داد که بموجب آن‌وزارتخانه‌های نیروهای‌دریائی وزمینی و هوائی امریکا منحل و سالانه هشت میلیارد دلار در بودجه دفاعی امریکا صرفه جوئی خواهد شد طبق این طرح وزارت دفاع بر نیروهای سه‌گانه‌نظارت‌کامل‌خواهد داشت وهدایت جنك در شرایط وجود سلاحهای هسته‌ای‌بهتر انجام خواهد گرفت .

این طرح توسط سناتوراستوارت سیمینگتن وزیرنیروی‌هوائی‌ترومن تهیه و به کندی پیشنهاد شده‌است. وی نامزد اشغال سمت وزارت‌دفاع در حکومت کندی میباشد .

فعلا سیمینگتن سمت ریاست کمیته‌ای را دارد که از طرف جان کندی ماموربتجدیدنظر درطرحهای دفاعی امریکا شده است .

سناتور سیمینگتن‌دریك‌مصاحبه مطبوعاتی اظهار داشت که چنین گزارشی رابه کندی تسلیم کرده است و بکمك آن سالانه بیست در صد دربودجه نظامی امریکا صرفه جوئی خواهد شد .

این پول را میتوان در استفاده از سلاحهای جدیدو برنامه‌های‌نظارت بر تسلیحات صرف کرد .

کندی پس از دریافت گزارش اظهار داشت‌طرح‌سناتور سیمینگتن بسیار جالب است و مورد توجه حکومت آینده امریکا قرار خواهد گرفت .

سپاسگزاری از بهداری نفت آبادان

ماکارکنان شرکت نفت که تشخیص داده ایم در اثر لیاقت و پاکدامنی شخصیتی مثل جناب آقای دکتر عباس کهنمی ریاست محترم بهداری آبادان و معاون محترم ایشان جناب آقای دکتر احمد پرتو وجناب آقای دکتر فراست وضعیت بهداری آبادان مرتب و منظم است بدینوسیله از آقای دکتر خدابخشی که تحت توجه روسای مافوق خودبه وضعیت بیماران رسیدگی نموده کمال محبت‌را مرعی‌میدارندسپاسگزاری خود را تقدیم میداریم .

ایرج پاینده ـ عباس اسمعیلی ـ هوشنك منیر ـ بهمن‌خدایاری ـ جواد میرقهاری ـ خسرو درخشان ـ علی فهیمی ـ جهانگیر منشی ـ محمد رضا صالح‌زاده‌ـاردشیر گنجی‌ـ هدایت‌اله موسویان ـ جمشید یکتائی ـرضاقلیخانی ـ جهان‌کدخدازاده ـرستم‌برادران ـبهرام شاهین

بنابتغییر فصل شروع سئانس‌هادر

سینما رویال

از آغاز نمایش فیلم

سه تفنگدار

رنگی ـ دوبله بفارسی

بترتیب زیر تغییر خواهدکرد.

۱۰٫۳۰صبح ـ ۲ـ ۴٫۱۵ـ ۶٫۳۰ـ ۸٫۴۵ بعدازظهر

از فردا صبح

سینما رکس ـ سینما رویال

سه تفنگدار

دوبله فارسی درهالیوود

شاهکار رنگی

باشرکت : لانا ترنر ـ جین کلی ـ جون آلیسون وان هفلین ـ انجلا لانسبوری

اثر فانتازیر الکساندر دوما

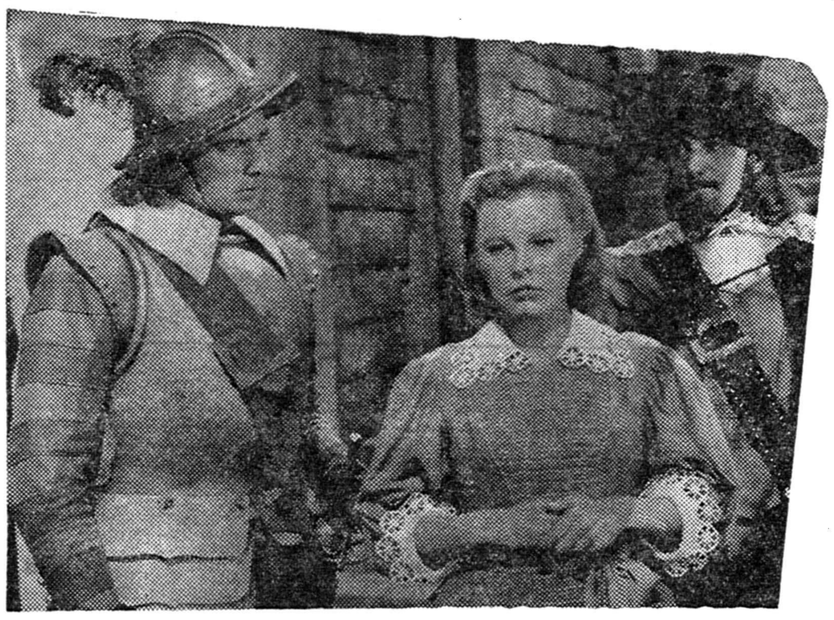

سه تفنگدار

تنها فیلم تاریخ سینما است که هرکس در هر سن و طبقه‌ای که باشد آنرا دیده و تماشایش را بهمه دوستان و آشنایان خود توصیه خواهد کرد

نظر باهمیتی که این فیلم دارد کمپانی ((مترو گلدوین مایر)) بشرطی حاضر بدادن اجازه دوبلاژ آن گردید که دراستودیوهای مجهز همان کمپانی زیر نظر بهترین متخصصین فن بزبان فارسی دوبله شود

شروع سئانسها درسینما رکس: ۱۰ونیم صبح ـ ۲وربع ـ ۴ونیم ـ ۶ونیم ـ ۸وسه ربع بعدازظهر

شروع سئانسها درسینما رویال : ۱۰ونیم‌صبح ـ ۲ـ۴وربع ـ ۶ونیم ـ ۸وسه ربع بعدازظهر

داریوش همایون

یک ایرانی درویت نام

خاطرات سفری به آسیای جنوبی ـ ۱۵

ماملت مهمی هستیم . وقتی دیگران رامی‌بینیم بهتر به‌این حقیقت پی‌می‌بریم . درهمه تاریخ خودملت مهمی‌بوده ایم .امروز هم پس‌ازچین وهند بزرگ‌ترین سرزمینها وبیشترین امکانات را در آسیا داریم . دیگران ازاسکندریه گرفته تاجاکارتا باشگفتی واحترام به‌مامی‌نگرند. بدبختی های ۱۵۰ سال‌اخیر نتوانسته‌است همه آثار بزرگی مارامحو کند. یک‌ایرانی درهمه این دنیای‌بزرگ جنوبی احساس می‌کند که‌موقع خاصی دارد . خود ظاهر ورفتار اوکه ازهمه متفاوت‌است این‌احساس رادر همگان بوجود می‌آورد ووقتی می‌بیند دکه‌نیزه مردایرانی وآثار ذوق واندیشه اوچه اندازه،فراتر از مرزهای ایران رفته است خواه ناخواه به‌امکانات آینده می‌اندیشد .

شاید ماهنوز سرنوشت بزرگتری در پیش داریم ، ماکه‌وقتی‌به پیرامون خود می‌نگریم حقاهمیشه ناراضی می‌شویم اماوقتی به‌درون خویش رومی آوریم‌درخود قدرتی‌می یابیم که همیشه امیدوارمان میکند. دنیا پایان نیافته است وماتازه به‌خود آمده‌ایم وتنها یک چیز که‌داریم‌ـ نمی‌دانیم چگونه برخود حکومت کنیم .

آهنگ زندگی درروزگار مابسیار تندتر است . اگردر آموختن این‌درس حیاتی شتاب نکنیم درمسابقه پیشرفت واپس خواهیم ماند. چنین مسابقه‌ای راهم‌اکنون آشکارا در همه‌این دنیای عقب‌افتاده‌میتوان دید .زندگی ملت‌های قدیمی تغییرمی‌کند . جمله درکار نبرد باستن هاورسوم کهنه هستند وشکل جوامع‌خود رادگرگون‌می‌سازند . ما چندان شتابی از خود نشان نمی‌دهیم .ولی اعتماد‌به‌قدرتهای درونی، به نیروی محرک تاریخی، به‌منابع سرشار این‌کشور پهناور کافی نیست. ماوضع خودرا بامشکلات حل‌نشدنی مصر یا هندمقایسه می‌کنیم ـ آنها که‌باید به‌جان بکوشند تاسطح زندگی موجود خودرا حفظ‌کنند ـ و آنگاه باخشنودی درمی‌یابیم که ازکمترین حرکت ما پیشرفت‌هـای برق نتیجه‌می شود .ماگاهی به‌رغم خودپیش می‌رویم .

بااینهمه ماهیچگاه مردم قانعی نبوده‌ایم . کافی نیست‌که به طورنسبی ازاین یاآن ملت پیش افتاده باشیم یا مشکلات کمتری‌داشته باشیم . بیم عقب‌افتادن درمسابقهٔ ترقی راهرکس به‌هند رفته باشد احساس می‌کند . هندیها زندگی بسیار دشوارتر وپائین‌تری از ما دارند . مردم‌عادی ماازآنهابسیار بهترزندگی می‌کنند .«فرهنگ» یک ایرانی معمولی حتی اگربیسواد باشد ، بالاتراز همه‌این‌مردمانی است که‌به‌عنوان توسعه نیافته وکم‌رشد شهرت‌یافته‌اند ، ولی شخص وقتی به‌مطبوعات جدی وپرمایه هند ، به‌احزاب زنده‌و کوشنده آن به‌دستگاه اداری کارآمد ودرست آن‌می‌نگرد ازتجدید روزگاری که‌ایرانیان‌برای هندیها تاج‌محل ومسجدمروارید می‌ساختند . ناامید می‌شود .

هنددرس بزرگی به بیننده می‌دهد ـ اینکه حکومت خوب‌بیش ازمعادن‌آهن یامنابع نفت ارزش دار د.حرکت بزرگی که‌این کشور آغاز کرده‌است ، مدیون مردی‌است که‌درراس یک دستگاه اداری تربیت شده اروپائی می‌کوشد هندراز خواب چند هزار ساله بیدار کند . درحالی که‌ما مشغول استماع سخنرانیهای پندآمیز شخصیت‌های خارجی وداخلی درباره زیانهای صنعت ذوب‌آهن هستیم ، هندیها در کار ساختمان هفتمین کارخانه بزرگ فولادسازی خویش‌اند .

تفاوت بین نهرو وآن‌پیرمرد هندی که بامحاسن سفید «ریکشای» خود ومسافر درون آن رابه زحمت‌درخیابانهای «اگرا»می‌راند ونفس زنان‌می‌دود ، اختلاف سطح یک انسان قرن‌بیستم وآدمیزاد دوران حجر تاریخ کمترنیست .ولی‌وقتی ازملتی سخن‌می‌گوئیم مقصود مان آن اقلیت فعال‌است که‌سرنوشت کشور رادردست دارد .افراد وآحادی که خاک کشوری راپوشانده اند سر چشمه همه چیز آن‌به شمارمیروند. امادر تعیین سرنوشت تاریخو مسیر زندگی آن اهمیت درجه اول ندارند ، آنچه ازچهار چوب‌گذران روزانه خارج است ازحدود توجه آنان نیز بیرون است . تنها آن‌قشر فعال ـ که‌درهر ملتی اقلیتی‌بیش نیست ـ آن گروه درس خوانده وعلاقمند به‌سیاست وهنروادبیات، به فرهنگ، است که‌دراین زمینه‌ها به‌حساب می‌آید . مادرست از این قشرفعال‌است که‌نمی‌توانیم صحیحا استفاده کنیم وهندیها دراینجا است که‌همه نیروی خودرا متمرکز ساخته‌اند .

وضع‌ماهرگز یاس‌آور نیست. ماحتی گذشته خودرانیز داریم که به‌پاریمان بیاید . کم وکاستی هافراوان است ، ولی‌هنوزنه آنقدر که‌مارا باهمه‌نیرویمان به‌خودآورد ..

((ایشمان)) با آرامش دریک قلعه عظیم منتظر است

لوس‌آنجلس ۵ دسامبر ـ آسوشیتد پرس ـ «لوس آنجلس‌میرور» درشماره امروز خود مینویسد ادولف ایشمان مردی که ۶ میلیون یهودی‌را بقتل رسانده است اکنون در قلعه عظیمی در اسرائیل زندانی است . وی‌بطور مجرد در این زندان بسر میبرد .او نمیداند تنها زندانی این قلعه است و هرگز اجازه ندارد از سلول‌خودخارج شود . قرار است در ماه مارس‌آینده ایشمان را محاکمه کنند .

تمام این مراقبت ها از اینجهت صورت میگیرد که قبل از محاکمه او را بقتل نرسانند . ایشمان در مدت زندان خود بسیار چاق شده و تقریبا ۷ کیلو بوزن او اضافه‌گردیده است .

یك سرباز مسلح شب و روزاو را زیر نظر داردولی هرگز با اوحرف نمیزند . هرگونه تقاضائی که داشته باشد مستقیما به رئیس کل‌زندان گزارش میشود .

ایشمان هرگز شکایت نمیکند و گفته میشود گاهی اظهار میدارد که‌از رفتاری که با او میشود خجلت‌زده است .

گاهی مداد و کاغذی برای‌نوشتن خاطرات خود میخواهد و گاه تقاضا میکند کتابی باو داده شود .

معمولا کتابهائی که‌میخواند ازبین کتابهای سبک عشقی انتخاب‌میشود.

ایشمان هرگز نشانه‌ای ازناراحتی بروز نمیدهد . کاملا آرام است و بسیارخوب‌میخوابد .

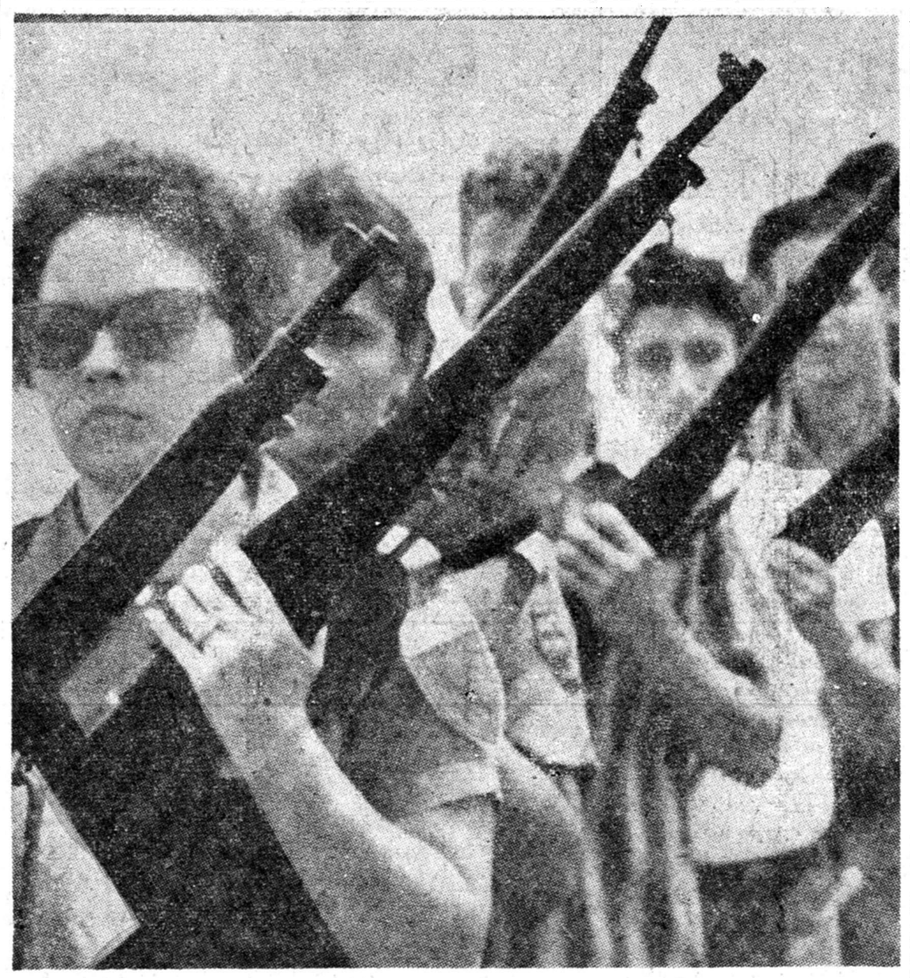

درکشورهای امریکای جنوبی زنان‌به‌نحو روز افزونی درصفوف ارتش منظم وگارد ملی راه‌مییابند ونزوئلا یکی از این کشورها است که‌تجربه‌تعلیمات نظامی زنان و دختران راشروع کرده است.تفنگها دراین دستها دیگر چندان وحشتناك نیستند.

مابا‌ید دریابیم که‌زمان رویهمرفته به‌ضرر ماست .آنها که‌در موقعیت یاس‌آوری قرار گرفته‌اند بیش‌ازما می‌کوشند وآینده راآنها خواهند داشت .

دیدن سرزمین های‌دیگر نباید ماراازخود بیزار کند . اما از بعضی شگفتی‌ها و غصه‌هاگریزی نیست، خصوصا که‌مرد مسافر ازراه هامی‌گذرد . درهمه‌کشور هائی‌که دیده‌ام ، اگردر غربی ترین قسمت نیمکره غربی‌بوده است‌یا شمالی ترین قسمت‌نیمکره شمالی، یادرجنوبی ترین نقطه آسیا ، هرجا راه‌است ناگزیر اسفالت‌شده‌است . تنهاما هستیم که‌گوئی شریانهامان رابریده‌اند . ازمیان بیابانهای پرغبار و کوهستانهای پیچاپیچ دشوار به زحمت می‌گذریم وبه یکدیگرمی‌رسیم. ازهمه‌دورافتاده‌ایم زیرا راه‌نداریم. دیگران مسئله طریق معامله درست بامقاطعه کاران راهسازودتر ازما حل‌کرده‌اند .

پایان

اصلاح آگهی مزایده نوبت دوم

اداره کل شیلات گیلان تعداد هشت دستگاه کامیون و سه دستگاه جیپ ویازده دستگاه موتورآلات فرسوده را از طریق مزایده بفروش میرساند .

پیشنهاددهندگان باید مبلغ پنجاه‌هزارریال بعنوان‌سپرده دربانك‌ملی شعبه بندر پهلوی بحساب شماره ۲۶۵۷ شرکت شیلات واریز و فیش مربوط را ضمیمه پیشنهاد خود نموده و تاآخروقت اداری روز شنبه نوزدهم آذرماه سنال جاری بدفتر اداره کل شیلات گیلان دربندرپهلوی تحویل و رسید اخذ نمایند پیشنهادها درساعت ۱۰ صبح روز یك‌شنبه بیستم آذرماه سال جاری باز وقرائت خواهد شد .

داوطلبان برای اطلاع از شرایط و بازدید اشیاء فوق میتوانند همه روزه دراوقات اداری در بندر پهلوی بدایره بازرگانی مراجعه نمایند .

رئیس اداره کل شیلات گیلان ـ سرهنك‌فریبرز

انتخابات محلی در چین

پکن ـ ۴دسامبر ـ رویتر ـ اهالی پکن و حومه آن درخیابان های پربرف شهر گردآمده برای انتخاب اعضاءکنگر ه‌محلی رای دادند .

مقامات کمیته های خیابانی به یکایك خانه های رای دهندگان میرفتند و آنهارا به‌دادن رای تشویق میکردند .

تاساعت ۱۱دریك محله۶۰ درصد رای دهندگان آراء خودرا بـه صندوقهاریخته بودند .

درمحله مرکزی شهر فقط یك کاندیدا وجود داشت که جراح‌و عضو حزب کمونیست میباشد . مقامات حزبی اعلام کرده‌اند که‌وی حتما انتخاب خواهد شد زیرا این محله کاندیدای دیگری ندارد وعموم اهالی به اتفاق اورا برخواهند گزید .

از صبح پنجشنبه سینما پارك

ماروزلا

دوبله فارسی ـ رنگی باشتراك

ماریزاآلازیو

ماسیموسراتو

این فیلم در تمام دنیا رکورد فروش را شکسته

آ ـ ۳۳۶۴۲

مسئله جلوگیری از ازدیاد نفوس درکنفرانس اطاقهای بازرگانی

کراچی ـ ۵دسامبر ـ خبرگزاری فرانسه ـ امروز صبح کنفرانس چهارصد رجل اقتصادی وابسته به اطاق بازرگانی بین‌المللی ، در کراچی تشکیل شد که مسئله چگونگی سرمایه گذاری‌درکشور های کم رشددرا مورد مطالعه‌وبررسی قرار دهد.

ژنرال واجدعلی بورکی،ازپاکستان ضمن صحبت خود گفت کـه موضوع کمك به کشور های‌توسعه نیافته یك مسئله فوری واساسی است وافزود که پاکستان به نوبه خود برای اجرای نقشه پنج ساله که هدف آن بالابردن سطح‌زندگی مردم پاکستان است لااقل‌به چهار صدمیلیون دولار احتیاج دارد .

سخنران پاکستانی دیگر ضمن نطق‌خود گفت که کشور های کم رشد برای جبران کمی سرعت افزایش تولیدات ، باید حتی‌الامکان جلوتولید مثل‌را بگیرد.

قانون روابط مالك و مستاجر درکرج اجرا خواهد شد

وزارت دادگستری قانون روابط مالك و مستاجر مصوب دهم خرداد ماه ۱۳۳۹ کمیسیون مشترك دادگستری مجلسین را برطبق ماده ۲۵قانون مزبور ازتاریخ اول دیماه ۱۳۳۹ در شهرستان کرج بموقع اجرا میگذارد .

۳ـ۱ آ ـ۳۳۶۶۰ وزیر دادگستری

همکاران محترم

سرویس رادیولژی

دکتر امان‌الله فتوحی ـ دکتر علی فاطمی

خیابان نادری کوچه نوبهار تلفن ۴۶۵۳۸ افتتاح یافت

۳ـ۱ آ ـ۲۹۷۵۱

کپیه از اسناد

تجارتی ـ تحصیلی ـ معافی ـ رانندگی ـ اسناد مالکیت فوری وحضوری فتو برسپولیس ـ لاله‌زارنو ـ چهارراه کنت ۳۷۴

آ ـ۳۱۰۷۴

تهران‌گاز

خیابان پهلوی مقابل بزرگمهر

تلفن: ۶۴۸۸۵

آ ـ۳۱۸۷۶

درخت های میوه وچنار

پایه بذری داخله و خارجه باقیمتهای بسیار نازلترین قیمت‌ها ازمؤسسه کشاورزی مطابری کرج جنب بیمارستان یا مقابل کشتارگاه کرج کشاورزی مطابری در تهران تخم گلفروشی تلفن ۲۹۵۷۸-۲۱۳۳۵ خریداری فرائید

آ ـ۳۳۵۹۴

مولن روژ کریستال برلیان اسکار زهره

از امشب

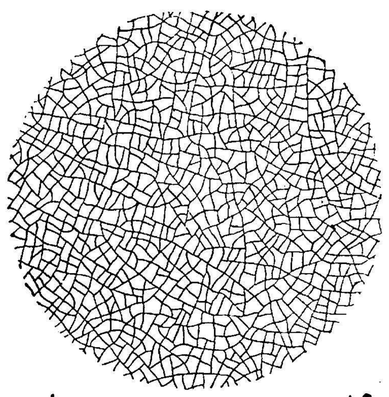

دوبله بفارسی در استودیو مولن روژ

بچه ژاپونی

سایونارا + پل رودخانه کوای × عیالوار = بچه ژاپونی

آ ـ ۳۳۶۴۶

در انتظار دولت کندی

✦ آدنائر از شکست جمهوریخواهان نگران بود . زیرا میترسید که‌کندی استیونسن را برای وزارت خارجه آمریکا انتخاب کند . آدنائر عقاید استیونسن را درمورد برلن‌که طرفدارگذشت دربرابرروسهاست ، سست‌میداند

اکنون محافل بن باندازه‌ای به‌استحکام وقدرت کندی معتقد شده‌اند که پیشنهاد میکنند یك‌کنفرانس دوجانبه از کندی وخروشچف تشکیل شود تارهبران دوکشور ، از نظریات واقدامات یکدیگر مطلع شوند .

✦ کشورهای اروپائی باآنکه رهبری آیزنهاور را درظاهر پذیرفته بودند ، همه امیدوار بودند که رهبری جدیدی در واشنگتن پدید آید و آدنائر همکار نزدیك دالس‌نیز دراین عقیده شریك است .

NEW YORK Herald Tribune

نگرانی وبی‌تابی آدنائر که در انتظار روشن کار دولت‌جدیدامریکا است ،نشانه‌ای از وضع کلی متحدین غربی است.

کشورهای غربی‌درزیر ظاهرپذیرفتن رهبری آیزنهاور ، سالهاست که آرزومند پیدایش رهبری تازه‌ای‌در واشنگتن بوده اند.

کنراد آدنائر صدراعظم آلمان که همکار نزدیك دالس بود، دراین آرزوشریك است و این‌نکته‌بخودی خود ،باندازه چندین جلد کتاب صحبت میکند.

لکن باید افزود که آدنائرامیدوار بود مردی که رهبری‌جدید را در واشنگتن بدست می‌گیرد ، ریچارد نیکسون باشد.

نگرانی آدنائر باندازه‌ای شدید بودکه دست‌بیك اقدام غیرعادی زد ووزیر اطلاعات خودرا در آغاز مبارزات انتخاباتی آمریکا ، به واشنگتن فرستاد . در حقیقت امر، «فن اکارت» وزیر اطلاعات آلمان ، بعنوان یك خبرنگار مخصوص‌دولت آلمان غربی به آمریکا آمد.

پیش بینی

فن اکارت پس‌از تحقیقات دامنه داری که شامل برمذاکرات خصوصی‌طولانی بانامزدهای‌انتخابات حزب دمکرات وجمهوری خواه‌بود، به‌بن‌باز گشت.

اکارت پیش‌بینی کرد که کندی نامزد دمکراتها پیروز خواهد شد. اما نکته‌ای که شاید مهمتر بود ، این بود که اکارت به‌آدنائر اظهار داشت . وی‌نباید نگران باشد . زیرا می‌توان روی کندی، برای ایجاد رهبری نیرومند و محکم در غرب ، حساب کرد.

علت نگرانی آدنائر از انتخاب کندی کاملا ساده بود. زیراآدنائر تصور میکرد که کندی «آدلائی استیونسن » را به‌سمت وزیرخارجه بگمارد و آدنائر عمیقا به‌استیونسن اطمینان نداشت ، زیرا آدنائر عقیده دارد که استیونسن در مورد برلن وسایر مسائل ، صاحب‌عقاید ونظریات سستی است که کاملا مشخص است.

باید دانست که این عقایدراروزنامه نویسهای فرانسوی در یك مصاحبه غیر رسمی به‌استیونسن نسبت دادهو آن را دربهار گذشته چاپ کردند.

استیونسن وبرلن

ظاهرا فن‌اکارت باندازه‌ای مطلع بود که به‌آدنائر گزارش داد که بعید است ، استیونسن وزیرخارجه کندی شود .

این نکته شایان دقت است که نظریات خاص استیونسن در مورد برلن که موجب ناراحتی شدید آدنائر شده بود ، سبب گردیده است که کندی نیز برای انتصاب وی به‌مقام وزارت خارجه بی‌میل شود . میتوان گفت که واقعه‌قابل ملاحظه در روابط‌کندی‌واستیونسن مسافرت استیونسن‌به‌اقامتگاه کندی، پس از کنگره حزب دمکرات بود. در آن هنگام کندی تازه به‌نامزدی حزب دمکرات انتخاب شده بود و استیونسن درموردبرلن‌توصیه گذشت هائی را کرد که آزادی این شهر بطور عمده ،به‌قابل‌اطمینان بودن تضمین ها وحسن‌نیت‌شوروی واگذار میشد . لکن عکس العمل کندی را نسبت به‌این توصیه‌ازروی اظهارات پس از انتخاب وی درمورد برلن میتوان قضاوت کرد .اعلامیه کندی بدون تردید یکی از سخت‌ترین وبی‌گذشت‌ترین اعلامیه‌هائی بود که‌از هنگام آغاز بحران‌برلن، دردوسال پیش ، صادر گردیده است .

دلائل خوشبینی

اعلامیه کندی و گزارش های شخصی فن‌اکات، دلائل عمده اظهار خوش بینی بن درباره دولت کندی است . درحالی که باید دانست تاقبل‌ازانتخابات ، در بن به‌اندازه فرمز و چیانکایچك ، از شکست جمهوریخواهان‌میترسیدند.

یکی از دلائل دیگر این‌خوش‌بینی که اهمیت کمتری دارد ،طرز کار هیئت اندرسن بود که برای گرفتن مخارج نیروهای آمریکائی مقیم آلمان ، به‌بن آمد .

این نکته طنز آمیز است ، ولی واقعیتی است که آدنائر ۸٤ ساله نیرومند ، اظهار داشت که دولت آمریکا نیازمند آنست که جوان شود .

میزان اعتماد غیر قطعی دولت آلمان را به دولت جدید آمریکا ، ممکن است از روی یکی از افکار و عقایدی که نسبت به دوران‌آینده بحران برلن در میان مقامات بن وجود دارد ، قضاوت کرد . آدنائر و وزرای او عقیده دارند که‌دوران آینده‌بحران رانمیتوان‌بطورنامعینی، دور نگاهداشت و بتعویق‌انداخت. خروشچف با تاکید تمام این‌نکته را به سفیر آلمان غربی در مسکو گفته است . لکن خروشچف پس‌از آنکه سوگند خورد ، اگر او را خیلی معطل کنند ، با آلمان‌شرقی قرار داد صلح جداگانه ای خواهد بست ، افزود که اگر مذاکرات در بهار آینده آغاز شود ، راضی خواهد بود . بنظر میرسد که وی باشاره گفته است که فقط آغاز مذاکرات نیز او را راضی خواهد کرد .

آشکار است که تا دولت جدید امریکا تشکیل شد نمیتوان فورا کنفرانس سران را تشکیل داد . همچنین روشن است که ازتشکیل مجدد کنفرانس وزرای خارجه نیز نمیتوان امید چندانی داشت .

از اینرو عقیده‌ای که اکنون در محافل بن شایع است ، این است که دوران جدید بایدباملاقات خروشچف و کندی آغاز گردد . پیشنهاد میشود که این ملاقات چندان طولانی نباشد و بمنظورچانه زدن جدی نیز نباشد ، بلکه فقط به خروشچف و کندی اجازه دهد که از عقاید یکدیگر واقداماتی که میخواهندبکنند ، باخبرگردند.

اگر بن به کندی خوش بین نبود ، چنان فکری برای آغازدوران جدید ، حتی مورد توجه نیز قرار نمی‌گرفت .

نیویورك هرالد تریبون

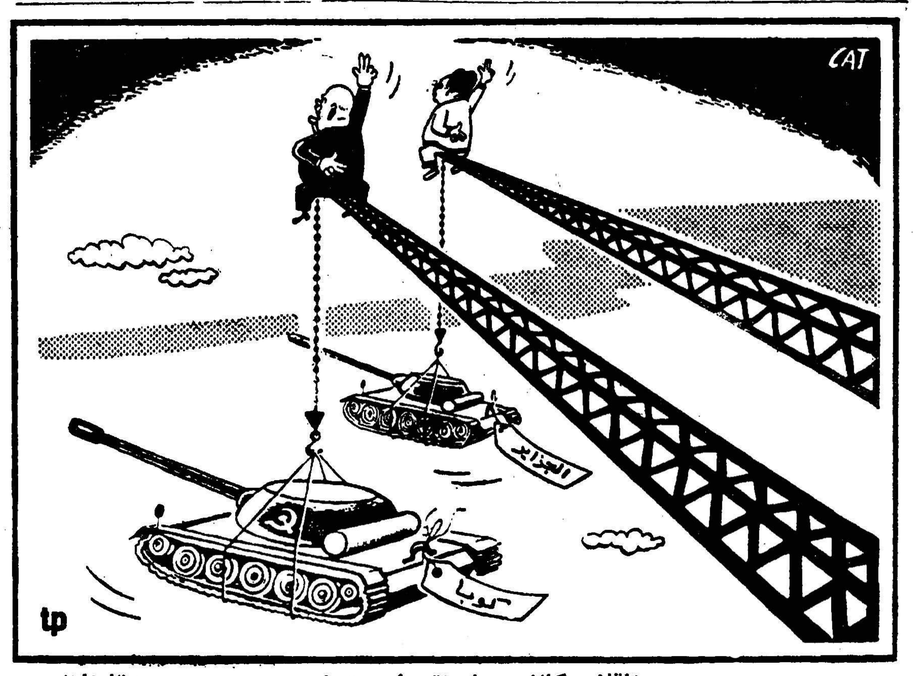

انقلاب کالای صادراتی نیست ! (تارانتل)

والترلیپمن

مسئله روابط آمریکا و برزیل

شرایط زمان نقشه مارشال تغییر کرده است وکشورهای امریکای لاتین نمیتوانند انتظار داشته باشند کمکی که به اروپای غربی شد به‌آنها نیز بشود

✱ در خرسندی فراوان مردم امریکای لاتین ازانتخاب‌کندی انتظاراتی دیده میشودکه شاید بسیاری از آنهابیهوده‌است

درمسافرت کوتاهی که به برزیل کردم غالبا خود را ناگزیرازتوضیح این نکته میدیدم که چرا تاکنون به امریکای جنوبی سفری‌نکرده‌امو برای چه اکنون‌دست باین مسافرت زده ام .

من دربرابر سئوالاتی که میشد چنین پاسخ میدادم که طی دوجنگ جهانی نکات اصلی مسائل حساسی

والتر لیپمن نویسنده معروف امریکائی که اخیرا مسافرتی به امریکای لاتین کرد.مقاله جالبی درباره سفر خود نوشته که‌ترجمه آن از روزنامه نیویورك هرالد تریبون ضمن دو شماره بنظر خوانندگان میرسد .

که ما با آن سروکار داشتیم در روابطمان با اروپا وروسیه بود و از یك مرد نمیتوان توقع داشت که به همه جا برود و همه چیز را بداند. اکنون بامریکای جنوبی آمده ام بخاطر آنکه نسبت باین ناحیه احساس کنجکاوی میکنم وهمچنین مادر ایالات متحده امریکا چنین تشخیص داده ایم که باابهبوداوضاع اروپای غرب ،یکی از حساس ترین وبزرگترین درام های تاریخ بشری در نیمکره غربی در شرف وقوع‌است

زمینه اصلی این درام عبارت از آنست که چگونه امریکای لاتین‌از گذشته استعماری خود به دوران مدرن قدم بگذارد .

برای نظاره این درام هیچ‌نقطه‌ای در جهان مناسب تر از برزیل‌نیست وما با فرصت محدودی که داشتیم فقط توانستیم در چهار شهر این کشور توقف کنیم ، این چهارشهر عبارت بودند از «برازیلیا» پایتخت جدید ، «باهیا» پایتخت قدیم در زمانی که برزیل مستعمره پرتقال بود ، «ریو دوژانیرو» و «سااوپولو» مرکز مهم صنعتی کشور.

آنچه در برزیل روی میدهد در واقع بسیار مهم‌تر از آنست که در کوبا یا گواتمالا صورت میگیرد و شاید بتوان آنرا بعنوان یك عامل تعیین کننده در امریکای لاتین‌تلقی برای آنکه شاید سرزمین‌برزیل به وسعت بقیه خاك‌امریکای لاتین باشد ، ودرآنجااحتمالاتعدادزیادتری از اهالی بجای اسپانیائی به پرتغالی سخن میگویند . دلیل اصلی اینکه آنچه در برزیل‌اتفاق‌میافتدممکنست عامل‌تعیین کننده‌سرنوشت‌امریکای لاتین باشد اینست که گرچه‌برزیل یك کشور کم رشد است ولی عقب مانده و ابتدائی نیست . این کشور بامشکلات اجتماعی مهمی نظیر فقر ، بیماری ، بیسوادی روبروست ولی قدرت و ظرفیت خارق‌العاده ای برای آنکه‌شخصا برخودحکومت کند دارد .من بر- خلاف‌بسیاری‌از نقاط‌جهان‌دربرزیل هرگز حس‌نکردم که‌تحت شرایط، نظم‌موجود مشکلات‌این‌کشور قابل حل‌نباشد .زیرا این‌کشورازرهبرانی متکی‌به نفس، استعدادعظیمی برای کشاورزی وزمینه مناسبی جهت فراگرفتن تکنولژی جدید برخوردار است . ممکنست در برزیل شکست ها و ناکامی هائی روی داده باشد ولی این شکست ها الزامی نبوده است. منابع انسانی وطبیعی ، سنت های اجتماعی ونظم عمومی چنان است که کاربیروزی را تسهیل می کند . (ناتمام)

مژده بدارندگان شوفاژ سانترال

کارگاه فنی الکترو شوفاژ تحت نظر متخصصین آزموده‌با تضمین کافی آماده برای نصب و تعمیر و سرویس شوفاژ سانترالهای شمامیباشد.
خیابان قوام السلطنه تلفن ٦۴۳٤۰

آگهی حراج

ژاندارمری کل کشور مقداری اثاثیه و پوشاك و اشیاء فرسوده موجود در پادگان ونك رابا شرایط زیراز طریق حراج بفروش‌میرساند.
۱ـ بهای اشیاء مورد فروش نقدا دریافت میگردد.
۲ـ پرداخت هزینه آگهی وحق ارزیابی وحق حراج و هرگونه عوارض و مالیات متعلقه برعهده خریدار است.
۳ـ جلسه حراج ازساعت ۸صبح روز چهارشنبه ۲۳ آذرماه جاری درپادگان ونك محل انبارهای فرسوده تشکیل خواهد شد.
رئیس اداره سررشته‌داری ژاندارمری کل ـ سرتیپ ارجمند
آ ـ ۳۳٦٦۲

فروش نهالهای پیوندی

موسسه اصلاح و تهیه نهال وبذر وزارت کشاورزی بهترین انواع نهالهای پیوندی مرغوب خارجی و داخلی رادر باغ کلکسیون مرکز اصلاح نباتات کرج بقیمت مناسب بفروش میرساند آقایان باغداران ومالکین و کشاورزان همه روزه میتوانند از ساعت ۸صبح‌تا٤ بعد ازظهر برای خرید بباغ کلکسیون کرج زیر کارخانه قند مراجعه فرمایند.
رئیس موسسه اصلاح و تهیه نهال وبذر
آ ـ ۳۳٦۵٦

بزرگترین مسابقه، برای اولین بار در ایران

برای دختران وپسران
باجوایز ممتاز ...

میتوانستید امشب درلندن باشید

چطور ؟
اگر امروز صبح با ك.ال.ام پروازکرده بودید.
چه ساعتی ؟
درحدود ساعت ۸ صبح امروز (برحسب روز پرواز) حرکت میکردید وساعت ٦/۵ بعد ازظهر به‌لندن میرسیدید.
با چه هواپیمائی ؟
هواپیمای جهار موتوره پروپ‌جت لك هید الکترا .
چه درجه‌ای ؟
درجه مجلل یا جهانگردی با پذیرائی خصوصی ل.ال.ام

به‌آژانس مسافرتی خود یا به : ك. ال. ام خیابان شاهرضا تلفن۶۷۷۰۱ـ۶۵۳۴۰
آبادان ـ تلفن ۱۳۷۸ مراجعه نمائید .

KLM ROYAL DUTCH AIRLINES

آ ـ ۳۳۵۸٦

سوله

قطعات آماده ساختمانهای فلزی سوله ظرف چند هفته درمحل مورد نظر شما نصب و بصورت یك ساختمان عظیم فولادی در می‌آید سوله برای انبارها ـ گاراژها ـ سیلوها ـ کارخانه وسالنهای سرپوشیده یك ساختمان ایده‌آل است.

نماینده انحصاری: شرکت سهامی بازرگانی آرین ـ تهران ـ خیابان بوذرجمهری سرای حافظ تلفن ۵۰۰۹۱ تا ۵۰۰۹٤

آ ـ ۳۳٦۲٤

بیدر صحت

برای جلوگیری از ریزش مو و شوره سر ـ شامل : کتیرا . برگ زیتون . برگ سدر . برگ مورد . برگ گل

آ ـ ۳۳۵۷٦

انتقاد

دکتر حسن صدر حاج‌سیدجوادی

اعلام خطر

آماری راکه روز یکشنبه درروزنامه اطلاعات بچاپ رسیده‌بودبایدبمنزله اعلام خطری برای نسل جوان تلقی کرد .

این آمارنشان میدهد که مصرف مشروبات الکلی درایران مرتبا افزایش مییابد .

باید دانست که آمار روزنامه اطلاعات متکی بارقامی است که از طرف نشریات رسمی سازمانهای دولتی منتشر گردیده‌است

بموجب این آمار تولید آبجو بیش از ۲٫۵ میلیون بطری وعرق‌ودکا ۶۰۰ هزار بطری درسال گذشته اضافه شده‌است . همچنین درسال گذشته قریب ۸ میلیون بطری‌عرق ودکا تولید شده واین مقدار در حدود ۶۲۲ هزاربطری اضافه بر سال ۱۳۳۷ بوده‌است در مقابل‌تولید آبهای معدنی درسال گذشته تعداد ۲٫۵ میلیون بطری کمتر بود .

درپایان این آمار باین مژده برمی خوریم که چند هزار بطری تولید کنیاك ولیکور و شراب تقلیل پیدا کرده‌است . بدینترتیب در برابر چندین میلیون‌بطری افزایش تولید ودکا، عرق، آبجو وچندزهرمار دیگر فقط تعداد چندهزار بطری کنیاك و لیکور تقلیل یافته است .

بعقیده من مصرف کنیاك ولیکور نیز افزایش یافته و این تقلیل‌تولید دلیل تقلیل مصرف نیست زیرامعمولا رسم براین جاری شده که مصرف کنندگان کنیاك و لیکور از محصولات خارجی استفاده میکنند .

اگر آماری از واردات کنیاك و لیکور بایران تهیه شود صحت‌ادعای ما ثابت خواهد شد .

افزایش تولید و مصرف ظاهرا بنیه مالی مملکت را تقویت مینماید ودر تمام موارد از طرف مسئولین‌امور موضوع افزایش تولید و مصرف بعنوان موفقیت و پیشرفت محسوب‌می شود ولی در مورد مشروبات الکلی نمیتوان از افزایش تولید و مصرف اظهار خوشوقتی کردبلکه نقصان‌تولید ومصرف موجب خوشوقتی است و افزایش آن بعنوان اعلام‌خطری برای جامعه مخصوصا برای نسل جوان تلقی میشود .

افزایش تولید و مصرف مشروبات الکلی نسبت مستقیم با افزایش‌جرم وجنحه و جنایت در جامعه دارد.واز سوی دیگر تاثیر الکل برروی قوای روحی و فکری بسیار شدید است ونه تنها این تاثیر در روی قوای روحی وفکری شخص مصرف کننده دیده میشود بلکه آنرا باولادواحفاد خود نیز منتقل میسازد . بدین ترتیب افزایش تولید و مصرف مشروبات الکلی گذشته از آنکه موجب افزایش جرم و جنحه و جنایت میشود یعنی نسبت مستقیم بایکدیگر دارند با قوای روحی وفکری وبعبارت دیگر قوای معنوی جامعه نسبت معکوس دارد بدینترتیب که هرچه برمیزان تولید و مصرف مشروبات الکلی‌افزوده شوداز قدرت فکری و روحی جامعه کاسته میشود .

در برابر این پدیده اجتماعی لازم است که مسئولین‌امور فکری‌بیاندیشند و وسائلی برانگیزند زیرا اگر دراین مورد اقدامی نشود بدون‌تردیدآمار سال آینده وحشتناکتر خواهد بود. آنچه که مسلم است با حقیقت تلخ افزایش تولید و مصرف مشروبات الکلی درسال آینده نیز مواجه خواهیم شد و بهمین نسبت‌آمار جرم وجنایت نیز روبفزونی خواهد نهاد.

برای یك‌جامعه هیچ چیز وحشتناك تراز توجه واقبال مردم به مشروبات الکلی وسایر تفریحات ناسالم‌ومضر نیست .

چندی قبل در روزنامه اطلاعات خبری درمورد فرانسه داده شده بود که نظیر همین خبر بود. این خبرحاکی از آن بود که‌افزایش مصرف‌مشروبات الکلی در فرانسه موجبات نگرانی زمامداران رافراهم ساخته است .من شکی ندارم که‌این نگرانی همراه‌با اقداماتی از جانب مسئولین فرانسوی خواهد بود و آنها مسئله‌را سرسری نخواهند گرفت .

موضوع قابل توجه اینست‌که‌اگر عده‌ای از مردم فرانسه بمشروبات الکلی روی می‌آورند عده دیگربسوی معنویات و کمال میروند مثلا تعداد کتابخانه هاو کتابفروشیها هرسال‌در فرانسه روبفزونی است اما تاآنجا که من‌بخاطر دارم از ده پانزده سال پیش تاکنون درسراسرخیابانهای لاله‌زار واسلامبول و کوچه‌های اطراف فقط یك کتابفروشی وجود داشته که هنوز هم باقی است ولی تعداد عرق فروشی‌ها بدون اغراق دوسه برابر شده‌است .

گفتگوی مردم

خاتمه خدمت

آقای کریم فیروز آبادی مینویسد: مدت شش سال در شرکت ایران واه در شیراز انجام وظیفه مینمودم‌بدون دلیل‌بخدمتم خاتمه داده‌انددرصورتی که ظرف‌این مدت بیش‌از بیست سال کار فرسوده شده ام شایسته است بارعایت قانون کار حقوق تضییع شده ام را جبران کنند .

نوشابه‌های غیرالکلی

آقای بهروز محمودی مینویسد صاحبان کارخانجات تهیه نوشابه‌های غیر الکلی بنرخی که‌از طرف‌شهرداری معین شد ه‌بود تسلیم نشدند و بعنوان اینکه در وضع فعلی خود تغییری نخواهند داد مشتریان ناچارند بجای پنجریال هربطر نوشابه غیر الکلی را شش ریال خریداری کنند خوبست چنانچه شهرداری بنظر صاحبان کارخانه تسلیم شده اطلاع دهد و اگر نرخ خودرا عادلانه‌میداند کارخانه داران رابرعایت نرخ ملزم سازد.

اتوبوس خیابان اسکندری

آقایان اظهری‌وزمردی مینویسند شرکت واحد اخیرا خط ۳۰ خیابان اسکندری را حذف‌نموده مسافرین در این هوای سرد زمستان‌سرگردانند تقاضا داریم برای مسافرین این‌قسمت چاره‌اندیشی شود .

زیرسازی خیابانها

عده‌ای از ساکنین خیابانهای‌قصر الدشت ـ جیحون و کارون‌مینویسند بین شهرداری وپیمانکار قرار دادی منعقد شد که ظرف‌مدت ده ماه‌اسفالت وجدول کشی خیابانهای اصلی و فرعی شمال غرب تهران انجام شود فعلا چهار ماه است که جدول کشی خیابانها پایان یافته ولی عملیات متوقف مانده و آنچه ساخته شده‌رو بانهدام میرود تقاضا میشود برای تسهیل عبور دراین فصل زمستان مقرر گردد زیر سازی خیابانها انجام شود تادر موقع مقتضی اسفالت آنها اتمام پذیرد .

سندیکای حمل‌ونقل

آقای عایدی از خرمشهر مینویسد کامیوندران تاکنون عوارض‌ومالیات میدادند ولی از موقعی که سندیکای حمل و نقل دایر شده تنی ده ریال هم سندیکا میگیرد که اگر عواید سه هزار تن بارگیری روزانه حساب شود هر ماه مبلغی در حدود نهصد هزار ریال بسندیکا عاید میگردد خوبست مصرف این وجوه معلوم شودودر مقابل وجوه دریافتی قبض رسید هم بدهند .

پاسخ دانشسرایعالی

ازدانشسرا یعالی درخصوص‌شرحی که‌در شماره ۱۲ آذرماه چاپ شده اطلاع‌میدهند . کلیه آزمایشگاههای دانشسرایعالی بدون وقفه ازساعت ۸ صبح تاده بعداز ظهر مشغول کارند و نه‌تنها هریك ازخبرنگاران بلکه‌کلیه کسانیکه بخواهند ازنزدیك باکار این موسسه آشنا شوندمیتوانند بین‌ساعات ۸صبح تاده بعداز ظهرآزمایشگاههای دانشسرایعالی رامورد بازدید قراردهند.

نگهداری نصفه بلیط

آقای سرگرد عبدالعزیز ایزدپناه مینویسد تاکید کمك رانندگان‌برای نگهداری نصفه بلیط بمسافرین از آنجهت است که اگر بین راه‌اتوبوس خراب شد با ارائه همان نصفه‌بلیط بااتوبوس دیگری سوار شده‌بمقصد برسندو محتاج به تهیه بلیط مجدد نباشند .

ساکنین نواحی شهر

آقای حسن غدیری ساکن امامزاده حسن مینویسد مامورین مبارزه با گرانفروشی بیشتر توجهشان بمرکز شهر و خیابانهای شمالی است باین جهت ساکنین نواحی دور افتاده که غالبا مردمان کم بضاعتی هستند باجحاف کسبه مخصوصا نانوا وقصاب گرفتارند تقاضا میشود باین نقاط که از مرکز شهر دور است بیشتر توجه شود .

لوله‌کشی دبستان

آقای کشور پرست مینویسد تا کنون دبستان دخترانه هنر در خیابان گرگان از آب لوله کشی استفاده نمیکند مقتضی است برای رفع مضیقه اطفال خردسال صاحب منزل به لوله کشی دبستان اقدام‌نماید .

تقاضای زندانی

آقای محمدکرة فرزند حسین از زندان مرکزی مینویسد، با آنکه صورت مجلس کالبد شکافی تصریح دارد فوت همسرم بعلت مرض داخلی بوده چهار ماه است زندانی هستم و پرونده درشعبه ۱۱ دیوان عالی‌کشور تحت رسیدگی میباشد تقاضا دارم به محتویات پرونده دقیقا رسیدگی شود ومرامستخلص سازندتااز نزدیك چهار طفل بی‌مادر را سرپرستی کنم .

نجف‌آباد

آقای مهدوی مینویسد در کشور عزیز ما نام سه نجف آباد شنیده‌می شود . نجف آباد اصفهان . نجف‌آباد نائین . نجف آباد تهران و نامه‌هائی که به پست داده میشود چنانچه‌نام استان مربوط‌قیدنشده‌باشد بلاتکلیف خواهدبود شایسته است وزارت‌کشور در اینمورد چاره‌اندیشی کند .

از اینجا و آنجا

جواب دندان‌شکن

خبرنگاری ،کارت دعوتی جهت افتتاح سالن رقص دریافت کرد . هنگامیکه بمنزل رفت ، همسرش‌گفت که برای همان شب از دومهمان‌دعوت کرده‌است که شام را در منزل آنها بیایند .

بهمین‌جهت‌گوشی تلفن رابرداشت و بایکی از دوستان خود تماس گرفت و گفت :

ـ من و همسرم در افتتاح فلان سالن رقص دعوت داریم ولی‌اتفاقا همسرم از دومهمان که مورد پسندمن نیستند دعوت کرده‌است بمنزل ما بیایند لذاخواهش میکنم که شما و همسرتان‌بجای‌ما به‌سالن‌رقص‌تشریف ببرید .

آن دوست پاسخداد :

ـ باکمال تاسف نمیتوانم بروم‌زیرا آنشب من و همسرم مهمان همسر شما هستیم !

مردم واخبار علمی

کارکنان مرکز آمار و تجسسات دانشگاه میشیگان مطالعه‌ای روی علاقه‌مردم باخبارعلمی روزنامه‌هابعمل آوردند و نتیجه گرفتند که ٦٦ در صد از مردم معتقدند که روزنامه هاو مجلات باید از اخبار سیاسی‌واقتصادی خودبکاهند و باخبار علمی‌بیفزایند نکات برجسته این آمارگیری‌بشرح زیر بود :

* ۷٦درصد از مردم توانستند حداقل یك خبر علمی از اخباری‌راکه در مجله یا روزنامه خوانده‌اند بیاد آورند و زنان خبر های طبی ومردان خبرهای غیر طبی را ترجیح‌میدهند .

* یك سوم خوانندگان‌یادآورشدند که تمام اخبار پزشکی روزنامه هارا میخوانند و ۲۸ در صد دیگرگفتند که تمام اخبار غیر پزشکی را هم مطالعه میکنند .

* ۹۵ در صد از کسانیکه در این آمار شرکت کردند نام واکسن ضد فلج اطفال (سالك)راشنیده بودند و ٤۰در صد توانستند آنرا بدقت‌تشریح نمایند .

*۵۳ در صد تشعشات‌رادیواکتیویته رامیشناختند در صورتیکه ۳۰ درصد، اسم آنرا نشنیده بودند.

ماهها و امپراطوران روم

اسم اغلب ماههای میلادی از نام امپراطوران قدیم روم مشتق شده‌است ازجمله ماه ژوئیه ازنام‌ژولیوس‌سزارو ماه اوت از اوت امپراطور معروف اقتباس شده‌است .

غذاخوردن بادست

مردم قرن جاری معتقدند که‌خوردن باکارد و قاشق و چنگال دلیل برتمدن است و اگر با دست غذا بخورندتمدن ندارند بااینوصف می‌بینیم که‌بعضی از ملتها که در تمدن معروفیت‌دارند بعضی اوقات باکارد و چنگال غذا میخورند و مواقع دیگر بادست. و غذاخوردن با دست را راحت تر از کارد و قاشق و چنگال میدانند برای روشن شدن این موضوع بدنیست به‌آمار زیر توجه کرد:

آمار مزبور نشان میدهد که فقط شانزده در صد مردم جهان ازکارد وقاشق و چنگال استفاده میکنند . و۲۱ در صد از مردم بایکی از این سه وسیله غذا میخورند و ۲٦ در صدباچوبهای مخصوصی غذا صرف میکنند و ۳۷ در صد از دست‌استفاده مینمایند .

جدول

کلمات متقاطع شماره ۱٦۸۵

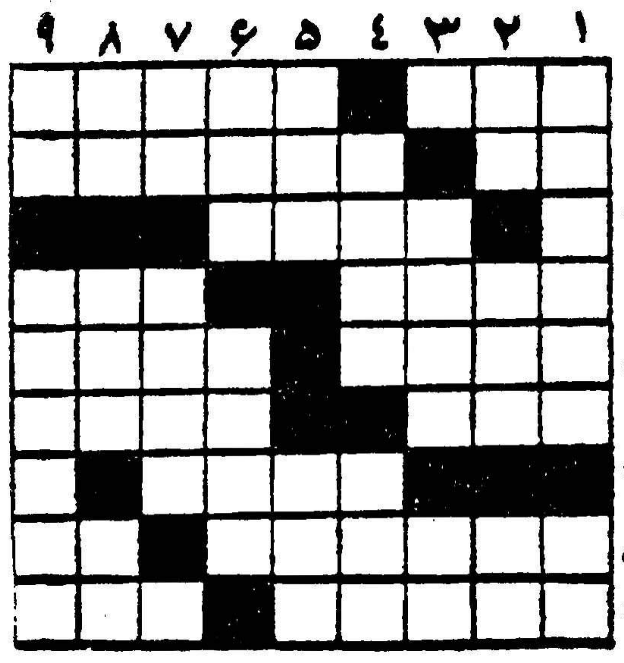

افقی : ۱ ـ از خوراکهای لذیذ ـ اگر توی این هم نان ترید کنید میشود غذای خوشمزه و سنگینی باشد ۲ـ مایه اصلی آهنك ـ از مرغوب ترین انواع کاغذ ۳ـ در بنائی به کار می‌آید ٤ـ قهرمان صبوری ـ وقتی آمد خشك از ترنمی‌شناسد ۵ـ جائی برای نشستن و گپ زدن و وقت‌گذراندن ـ شامش معروفتر است ٦ـ هرجا بنگرید برسر لحافش دعوااست ـ سرگردان و بلاتکلیف ۷ـ پرنده‌ایست وطبیعی است که چون از آسمان بیفتد نمی‌شکند ۸ـ علیل و رنجور ـ لنگه ۹ـ گویا غرض همان شراب ناب باشد ـ از دوستان قدیم و ندیم عدل .

عمودی : ۱ـ انباشته و انبوه ـ جانور جنگلی ۲ـ درخت رز را برای زدودن زنگش موثرتر دانسته اند ـ از اقسام‌مو ـ صورت ۳ـ گل آن هم مصرف طبی دارد ـ مدت کم ٤ـ در دست آدم ماهر و زرنك وسیله سربریدن میشود ـ کیست که باریکش را وصف نکرده باشد ۵ـ مناسب ـ عدسی است اما لطفا بانوع خوراکی آن اشتباهش نکنید ٦ـ پیراهن فولادی ـ حسین‌کرد شبستری برای بالارفتن از دیوار شهر از آن استفاده میکرد ۷ـ عدد خارجی ـ پاندول ۸ـ دهان کودك تازه حرف ـ از شهر های جنوبی ـ مواظب باشید سر بالانرود که رسوائی بیشترببارمی‌آورد ۹ـ سنك ریزه ـ از معروفترین شعرای معاصر

حل جدول شماره ۱٦۸٤

افقی : ۱ـ تانکر ـ پلك ۲ـ سوفکل ۳ـ فدیه ـ چینه ٤ـ آسه ـ الست ۵ـ لت ـ نهی ـ یا ٦ـ کبسك ـ عجب ۷ـ مشهی ـ شاهد ۸ـ اهمال ۹ـ تشر ـ امیال .

عمودی : ۱ـ توفال ـ مفت ۲ ـ دستکش ۳ـ نسیه ـ بهار ٤ـ کوه ـ نسیه ۵ـ رف ـ آهك ـ ما ٦ـ کچلی ـ شام ۷ـ پلیس ـ عالی ۸ـ نتیجه ۹ـ کره ـ ابدال .

سخنرانی در باشگاه مهرگان

ساعت «۵٫۵» بعدازظهر چهارشنبه «۱٦» آذرماه جناب آقای سیدحسن تقی‌زاده سناتور و استاد دانشگاه در باشگاه مهرگان سخنرانی مینمایند

موضوع سخنرانی «اخذ تمدن خارجی»

نشانی : خیابان لاله‌زارنو ـ جنوب سینما کریستال ـ کوچه کاخ

آ ـ ۲۹۷۳۵

امشب درسینماهای

پلازا ـ همای ـ متروپل

فیلمی ازززندگی قبایل وحشی آمازون که کلیه‌صحنه‌های آن دراعماق جنگلهای مخوف آمریکا تهیه‌گردیده‌است

رنگی

دوبله بفارسی

باشرکت:

دن‌تایلور

جیاناسکال

ادوارد

کلانل

زنهای وحشی آمازون

باموفقیت عجیب ادامه دارد

دارندگان ماشینهای جوشکاری اونان

توجه فرمایند

در تعمیرگاه ایران تکنو زیر نظر متخصصین موتور اونان انواع ماشین های جوش باکارمزد مناسب تعمیر ودر ظرف ٤۸ ساعت تحویل میگردد .

تعمیرگاه ایران تکنو

خیابان تهران‌نو ـ ایستگاه فرودگاه ـ تلفن ۳٤۵۵۷

آ ـ ۳۳۵۹۰

هنرستان فنی پرستو

شروع دوره یکصد وسی‌ام کلاس مکانیك اتومبیل خودرا باروشی نوین که‌از لحاظ آموزش برابر باآخرین متددنیای مترقی است از روز شنبه نوزدهم آذرماه جاری اعلام مینماید .این برنامه همه روزه غیراز ایام‌تعطیل ازساعت پنج الی هشت بعداز ظهر بطور تسلسل ادامه دارد و در پایان هر دوره داوطلبین پس از قبولی در آزمایش مربوطه موفق باخذ گواهینامه خواهند گردید ودرموازات آن میتوانند از برنامه تمرین اتومبیل رانی‌این هنرستان که بامدرنترین وسیله انجام میشود استفاده نمایند.

برای ثبت نام وشرکت در کلاسها لطفاازساعت ۸ الی ۱۲ و از ۲ الی ۸ بعداز ظهر بنشانی زیر مراجعه‌فرمائیدخیابان شاهپور چهارراه‌گمرك تلفن ۳۳۹۹٦

آ ـ ۲۹٤۲۷ آ ـ ۲

اطلاعات هوائی بانصف قیمت

بمنظور آنکه دانشجویان ایرانی که در خارج‌از کشور به‌تحصیل اشتغال دارند قادر باشند اطلاعات هوائی راآبونه شوند اداره اطلاعات تصمیم گرفته‌است اشتراك اطلاعات هوائی رابرای محصلینی که درممالك‌خارج تحصیل‌مینمایند به‌نصف قیمت تقلیل دهدودر حقیقت قیمت تمبر پست راازآنان دریافت نماید.

حق‌اشتراك اطلاعات هوائی جهت دانشجویان ایرانی برای آمریکا یکساله ۸۰۰ریال، ششماهه ٤۰۰ وبرای‌کشور های اروپائی یکساله ۵۰۰ریال وششماهه ۲۵۰ ریال تعیین شده است.

آگهی مزایده

مؤسسه مهندسین مشاور شرکت ایتال کنسولت وابسته به سازمان‌برنامه تعداد ۳دستگاه اتومبیلهای زیر را :

یك فیات ۱٤۰۰ مدل ۱۹۵۸ قهوه‌ای رنك

یك فیات ۱٤۰۰ مدل ۱۹۵۸ خاکستری رنك

یك شورلت اسنیشن مدل ۱۹۵۸

که‌در محل شرکت و اقع درخیابان‌تخت جمشید نزدیك‌میدان کاخ کاشی شماره ٦۵ موجود است از طریق حراج عمومی بفروش میرساند .

خریداران میتوانند برای بازدید اتومبیلها همه روزه تا ساعت ۱۲ بمحل شرکت مراجعه واطلاعات لازم را کسب نمایند .

حراج عمومی در روز ۲٤ آذرماه ساعت ۱۰ صبح در همان محل شرکت انجام خواهد گرفت .

پرداخت هر گونه عوارض و مالیات و غیره بعهده خریدار خواهد بود .

ایتال کنسولت ـ مهندسین مشاور

آ ـ ۲۹۲۸۵ ۱ ـ ۲

قابل‌توجه هنرمندان محلی

بمنظور احیاء سنت‌های ملی وتقویت از هنرمندان محلی سازمانی بنام (سازمان هنرمندان محلی) باکمك هنرهای زیبا درتهران تشکیل گردید.

هدف این سازمان مزبور حفظ ونگهداری فولکلور موسیقی(آهنك های محلی و رقصهای بومی) وتهیه برنامه‌هائی جهت اجرا در تلویزیون وغیره میباشد.

هنرمندانیکه علاقمند بشرکت در این برنامه‌ها باشند در صورت دارابودن اطلاعات محلی وشرایط لازم میتوانند همه‌روزه از ساعت ۵ الی ۷ بعدازظهر بمحل دفتر سازمان واقع‌درخیابان ارفع جنب هنرستان‌عالی موسیقی مراجعه وثبت نام نمایند.

دفتر سازمان هنرمندان محلی آ ـ ۳۲۸۱۰ ۱ ـ ۱۰

فروشنده انحصاری شرکت آونیر بامسئولیت محدود خیابان شاهرضا روبروی لاله‌زارنو شماره ۵۲٦ ـ ۵۱۸ تلفن ٦۹۰۲۱

آ ـ ۳۲۵۵٤ (اندیشه)

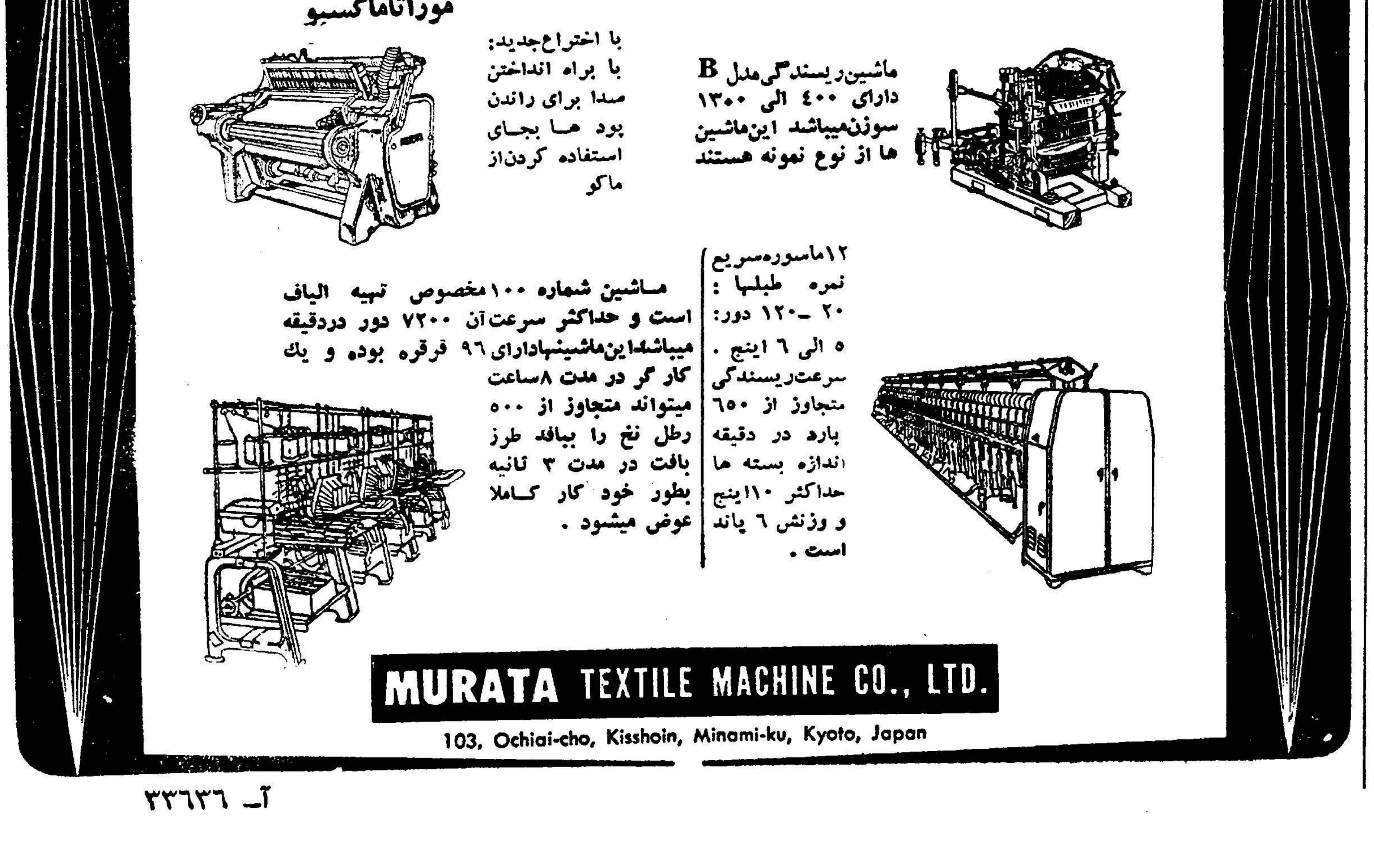

آ ـ ۳۳٦۳٦

اطلاعات اقتصادی

بصنایع غذائی اهمیت خاصی داده میشود

برنامه سوم بصنایعی‌که ارتباط مستقیم باکشاورزی دارند اهمیت میدهد

بررسی هائی که بعمل آمده نشان داده که در زمینه سرمایه گذاری صنعتی در طول برنامه عمرانی‌سوم کشور ، بصنایع غذائی اهمیت‌خاصی داده شده است و بنابر این کمک‌ها وراهنمائی هائی کمیشود درمرحله اول برای صنایع غذائی‌خواهدبود.

از آنجائیکه صنایع غذائی از نظر تامین مواداولیه‌اغلب بستگی بکشاورزی دارند ایجاد آنها از یکطرف بابرنامه توسعه کشاورزی تطبیق میکند و از طرف دیگر جواب تقاضای روز افزون مردم را برای مواد غذائی که درنتیجه افزایش جمعیت و بهبود وضع‌زندگی میباشد خواهد داد.

یکی ازهدف‌های طرح‌های صنعتی این خواهدبودکه با افزایش عرضه مواد غذائی در حدخود تورم وگرانی خواربار راکه نتیجه سرمایه گذاری های اخیروعدم‌افزایش تولیدکشاورزی است خنثی نماید .

باین جهت کسانی‌که بخواهند در صنایع غذائی واز جمله شکرو روغن نباتی سرمایه گذاری نمایند خواهند توانست از کمک‌ها و مساعدت های دولت درطی برنامه‌سوم استفاده‌نمایند

طرح تمرکز خریدهای دولتی

طرح واگذاری خرید های خارجی وزارت خانه ها و سازمانهای دولتی بشرکت معاملات خارجی کهچندی قبل تهیه و به نخست وزیری فرستاده شده قرار است پس‌از مراجعت آقای نخست وزیر از افغانستان مورد مطالعه قرار گیرد . بموجب این طرح کلیه خریدهای وزارتخانه‌ها باستثنای خرید هائی که جنبه فنی‌دارد در شرکت معاملات خارجی متمرکز میشود . ضمنا ازطرف نخست وزیر بکلیه وزارتخانه ها و سازمانهای دولتی دستور داده شده است کالاهائی که مشابه آن درداخله ساخته میشود از خارج نخرند وباین ترتیب کالا هائی که شرکت‌معاملات خارجی میتواند از خارج بخرد شامل کالا هائی خواهد بودکه تهیه یا ساخت آن در داخله امکان‌پذیر نمیباشد.

کشف نفت و گاز سراجه

احتیاج کشور را بنفت جنوب کاهش میدهد

شرکت ملی نفت در گزارش سال ۱۹۵۹ خود میگوید برای آنکه نظارت بیشتری در امر صدور نفت خام صورت گیرد‌اداره‌حسابداری‌نفت در حوزه قرار داد تاسیس گردید و دستگاههای اندازه گیری جدیدی که دقیق تر از دستگاههای سابق میباشد در پالایشگاه آبادان نصب شد .

در این سال اسکله شماره ٦ بندر معشور مورد بهره برداری قرار گرفت و ساختمان چندین مخزن جدید در بندر معشور باتمام رسید و در نتیجه ظرفیت انبار های بندر معشور به‌چهار میلیون بشکه‌افزایش یافت.شبکه انتقال برق ازآبادان به اهواز وسیله سیم فشار قوی هوائی گشایش یافت و برق مورد نیاز در دسترس مصرف کنندگان قرار گرفت. همچنین دسترسی بمیدان گازسراجه که در نواحی مرکزی کشور واقع است برای نخستین بار احتیاج‌کشور را بمیدانهای نفت جنوب و غرب‌کم خواهد کرد و باین جهت و ملاحظات دیگر کشف میدان مزبور اهمیت خاصی دارد و مطالعات عمیقی برای توسعه آن در نصب دستگاههای‌تفکیک گاز و حمل گاز بوسیله لوله بتهران و بعدا باصفهان صورت گرفته و مقدمات کار از هر جهت فراهم شده است که با اتمام آن ها شرکت ملی نفت از حمل نفت کوره که با هزینه زیاد بوسیله راه آهن بدست مصرف کنندگان میرسد تا حدودی بی نیاز خواهد شد .

فعالیت جهت توسعه بازرگانی باکشورهای شرق

چندی پیش اطلاع دادیم که ایران ببازار کشور های شرقی بیشتر‌توجه میکند و در همانجا متذکر شدیم که امضای‌موافقتنامه بازرگانی‌واقتصادی ایران و ژاپن و مذاکرات ایران و پاکستان بمنظور عقد یك موافقتنامه بازرگانی وانجام مطالعات برای‌توسعه روابط بازرگانی ایران و افغانستان و هند قسمتی از این فعالیت های ایران برای نفوذ بیشتر در بازارهای شرقی است .

اکنون اطلاع میرسد علاوه بر مذاکراتی که در هنگام اقامت آقای نخست وزیر در افغانستان صورت گرفته ایران فعالیت های دیگری هم باین منظور آغاز میکند که اولین آن شرکت در نمایشگاه کابل است .

وزارت بازرگانی سعی خواهد کرد هر چه بیشتر صاحبان صنایع کابل شرکت کنند . وزارت بازرگانی مایل است ترتیبی‌دهد که‌بازرگانان اهمیت این نمایشگاه را بخوبی درك کرده‌و بدانند که‌تاچه‌حدمیتوانندبنفع‌توسعه روابط تجاری‌دو کشور ازاین‌نمایشگاه بهره برداری کنند .

ایران ممکن است بجای کالا هائی که بافغانستان میفروشد از آن کشور کالا هائی دریافت کند که باز دیگر بتوان آنرا صادر کرد و از آنجمله میتوان پشم و پوست را اسم برد .

ارفرانس هدایای سال‌نو شمارا

(لااقل سه‌کیلو ـ خوراکی و پوشاکی تا ۱۵ ژانویه)

با ٤٢ درصد تخفیف

به‌شهرهای زیر ارسال میدارد :

لندن ، بروکسل ، پاریس ، کلنی ، دوسلدورف ، فرانکفورت، مونیخ ، نورنبرك ، اشتوتگارت ، هامبورك ، هانور ، برلن،سویس

به آژانس خود یا ارفرانس ـ موند اکسپرس

۹۱ خیابان فردوسی تلفن ٤٩١٧٤ تا ٤٩١٧٨ مراجعه فرمائید

کمبود گوشت تا ان باماهی جبران میشود

برای افزایش صید، صیادان بانورافکن بصید شبانه‌میروند

سردخانه یکهزارتنی تهران برای ذخیره ماهی مورد نیاز تاسال آینده تمام میشود

وامسال ماهی برای تهران باکامیون سردخانه‌دار حمل خواهدشد

تیمسار سرتیپ نویسی رئیس هیئت مدیره شرکت شیلات شمال‌از چندی قبل دفتر کار خود را از تهران به بندر پهلوی منتقل‌کرده است تا مستقیما امور شیلات رازیر نظر داشته و مشکلاتی راکه از نظر صید و ذخیره و ارسال ماهی‌بتهران و سایر نقاط پیش می آید برطرف نماید.

شرکت شیلات از هم اکنون در فکر آن است که در فصل‌زمستان باارسال مقادیر کافی ماهی بتهران جبران کمبود گوشت را بکند . باین ترتیب امسال ماهی بیشتری بتهران حمل خواهد شد.

از طرف دیگر برای ذخیره کافی ماهی در تهران قرارداد خریدیك سردخانه‌یك هزارتنی‌منعقد گردیده است که برای سال بهره برداری ۱۳٤۰ آماده خواهد شد ولی‌برای سال جاری ٦۰ دستگاه کامیون سردخانه دار جهت حمل ماهی و خاویار بتهران خریداری شده که‌تا چندی دیگر مشغول کار می شوند و در ضمن برای افزایش صید با تهیه نور افکن و استفاده از آن‌شب ها نیز صید ماهی ادامه خواهد داشت .

خبرنگار ما از قول مقامات‌شیلات اضافه میکند که شیلات در حال حاضر نه تنها محتاج گرفتن قرضه از بانك ملی نیست بلکه اخیرا توانسته است ٥۰ میلیون ریال وام دریافتی را مسترد و نیز بدهی خود را بابت وام دریافتی از انگلستان مستهلك نماید.

فعلا نه تنها تجهیزات و وسایل بهره برداری شمال ترمیم و توسعه داده شده بلکه وسایل نقلیه‌ماشین آلات فرسوده نیز با نوع جدید ونو تعویض گردیده‌است ویك‌سردخانه مجهز در بابلسر و یك سردخانه دیگر در آشور در دست ساختمان است.

نماینده بانك جهانی درتهران

قسمت دیگری از وام بانك بین‌المللی بسازمان‌برنامه پرداخت شد

در هفته گذشته معادل دولاری ۲٥ میلیون و ٤۱٥ هزار ریال ازوام بین المللی اجرا میشود واردتهران شده است.

۷۲ میلیون دلاری دریافتی از بانك بین المللی ترمیم و توسعه به‌سازمان برنامه پرداخت گردید . باین‌ترتیب از وام مزبور که برای مخارج ارزی راهسازی کشور میباشد تاکنون یك میلیاردو ۸۲۰ میلیون ریال در اختیار سازمان برنامه گذاشته‌شده است.

بقرار اطلاع آقای فوك نماینده بانك مزبورنیزبرای‌مذاکره‌با مقامات سازمان برنامه و بازدید ازعملیاتی که با استفاده از وام پرداختی‌بانك

برنامه های عمرانی استانها

بدنبال تصمیم سازمان‌برنامه از استانداران کشور در تهیه برنامه عمرانی موردنیاز استان ها در طول برنامه عمرانی‌سوم کشور تاکنون‌کمیته‌های عمرانی استانهای سیستان و بلوچستان واصفهان و کرمان وکردستان وآذربایجان شرقی و فارس وشورای شهرستانهای آباده و آستارا و فرماندارى شهرستان اراك و عده‌ای از سازمان‌ها و دستگاههای دولتی شهرستانها برنامه‌های عمرانی خود را فرستاده‌اند و اکنون این برنامه در سازمان برنامه تحت مطالعه است .

بازار چای وگونی

بازار چای در تهران وضع عادی و ثابتی پیدا کرد معاملات آن‌هنوز گرم و رضایت بخش است وخرید شهرستانها بهتر شده‌است قیمت چای در تهران بشرح زیراست.

قیمت چای نمره یك زرین ممتازجاوه که زمینه آن کمتر است کیلوئی ۳۰٥ریال نمره دوآن ۲٦٥ ریال نمره سه ۲٤٥ ریال شکسته زرین ممتاز نمره یك ۳۰۰ریال دو ۲۷۰ ریال سه ۲۳٥ریال چای باروتی سیلان نمره یك ۲۸٥ ریال نمره‌دو ۲٦۰ریال سه ۲٤٥ریال چای باروتی کلکته نمره یك ۲۹٥ریال نمره دو ۲٥٥ریال نمره سه ۲٤۰ریال .

در حراج اوائل هفته قبل کلکته معاملات چای شکسته اعلاگرم بود ارقام متوسط بواسطه کمی تقاضا تنزل یافت چای شکسته نمره یك ۱۳٫۳۰روپیه هرکیلو باروتی نمره یك ۱۰٫۷۰ روپیه شکسته نمره‌دو ۹٫۷۰ روپیه باروتی نمره دو ۷٫۹۹ روپیه کل فروش .

چای در حراج مزبور ٦٦٦۲۲ صندوق بود در حراج آینده‌کلکته ۷۲٦٤٦ صندوق عرضه خواهدشد.

بازارگونی و چطائی خوب است مظنه گونی پاکستانی ٤۰ ریال نخ قند ٤۰ریال چطائی یاردی ۱۳٫٥۰ ریال می‌باشد . مظنه‌های هندوستان بشرح زیراست گونی هرصدعددی سیف خرمشهر ۱۹۲ روپیه چطائی هرصدیارد سیف خرمشهر ٦۸روپیه

بازار اصفهان

بازار اصفهان در هفته قبل وضع عادی داشت مغز بادام بعلت کم شدن زمینه بازار محکمی داشت و سفارش خرید آن زیاد بود. دانه های روغنی بازار عادی داشتند در نرخ آن تغییر پیدا نشد دادوستد کتیرا خرمنی گرمتر از هفته پیش بود . و تقاضا اغلب روی آن می‌رسید مظنه پوست و روده محکم‌بود و خریداران آن نسبتا زیاد بود . بازار قماش رونقی نداشت روی‌آهن جسته گریخته تقاضای خرید می‌رسید و بازار آن رو بسستی است. روی پنبه اغلب تقاضای خرید می‌رسید و بازار آن محکم شد دادو ستد پشم مثل هفته ماقبل خوب‌بود. بازار فلزات مثل روی و مس وبرنج بی رونق است . بازار چای و قند و شکر رضایتبخش‌بود بخصوص‌چای بازار محکمی داشت.

شرکتها

*شرکت سهامی صنعتی تهران ساکای برای ایجاد کارخانه جهت ساختن دوچرخه وسائط نقلیه ولوازم آن باسرمایه پنج میلیون‌و چهارصد هزار ریال بمدیریت آقایان حسین بیریا و مهندس مهدی بیریا و اتسوتراتیو تشکیل گردید.

*شرکت فیض با مسئولیت‌محدود منحل شد و آقای سلیمان فراست بسمت مدیر تصفیه آن انتخاب گردید.

* شرکت تجارتی فرهود با مسئولیت محدود که سرمایه آن‌سه میلیون ریال بود منحل شد و آقای عنایت‌الله ساغیان‌بسمت مدیرتصفیه آن تعیین گردید.

* سرمایه شرکت سهامی‌ونك از مبلغ بیست و پنج میلیون ریال به سی و دو میلیون ریال افزایش یافت.

ورودوخروج کشتیها

بطوریکه ادارهٔ بنادر کشتیرانی اطلاع میدهد :

ورود وخروج کشتی‌ها به‌بنادر ایران تاآخرین اطلاع بدین قرار می‌باشد :

*کشتی تجارتی یونانی «هروند سکند » و کشتی تجارتی‌انگلیسی «الناصر »روز ۹٫۱۰ به‌بندر آبادان وارد شدند .

*کشتی تجارتی ایطالیائی«آنتی گرتیاس »و کشتی «هروند سکند» یونانی و کشتی «الناصر »انگلیسی روز ۹٫۱۰ از بندر آبادان خارج شدند .

*کشتی تجارتی دانمارکی« جان مارسك» روز ۹٫۹ و «براون‌فلس » آلمانی روز ۹٫۱۱ و «الیکو »هلندی روز ۹٫۱۰ و « ویس » تجارتی یوگسلاوی روز ۹٫۱۰ به‌بندر خرمشهر وارد شدند .

ارز

بهای انواع ارز در بازار تهران عادی است‌زمینه‌انواع‌روپیهٔ‌پاکستان و هندوستان دربازار آزاد کم‌است و بهای انواع ارز تاآخر وقت روز گذشته بدین‌قرار می‌باشد :

دولار نقد ۸۰٫٥۰ریال حواله تلگرافی ۸۰٫٥۰ پستی ۸۰ ریال پوند نقد ۲۳۰ریال تلگرافی۲٦٫٥۰ ریال پستی ۲۲٦ریال مارك نقد ۱۹٫۲٥ریال حواله ۱۹٫۲٥ ریال فرانك فرانسه نقد ۱۷۰ریال حواله ۱٦۸ریال هزار لیره‌ایتالیا نقد۱۳۰ ریال حواله ۱۲۹ریال فرانك‌سوئیس نقد ۱۹حواله ۱۹ریال لیرهٔ ترك اسکناس بزرك ٦٫٥۰ریال حواله ۸۰٫٦ریال .

مزایده ومناقصه

*اداره کارپردازی شهربانی‌کل کشور دستمزد دوخت تعداد ۱۹ هزار طاقه کلاه تابستانی و نیمصد طاقه کلاه مشقی تا۳٫۱۰ریال ۱۳۳۹

*سازمان جنگل بانی فروش ٤٤٦اصله از انواع درختان سرپا و افتاده درجنگل تا۱۹٫۹ریال ۱۳۳ .

*شرکت سهامی تلفن خرید۳۰ دستگاه کولر تا۱٫۱۱ریال ۱۳۳۹.

*سازمان جنگل بانی کشور خرید یك دستگاه موتور تلمبه‌چاه عمیق تا۱۹٫۹ریال ۱۳۳۹

چندخبر اقتصادی

کنفرانس اطاق بازرگانی بین‌المللی

آقای دکتر مولوی معاون ثابت وزارت بازرگانی بریاست هیئتی برای شرکت در کنفرانس اطاق بازرگانی بین‌المللی باهواپیمارهسپار کراچی شد.

این کنفرانس تا روز شنبه نوزدهم آذرماه در کراچی تشکیل میگردد وطی جلسات آن مسائل مربوط بامور اقتصادی‌آسیا وخاور دور مورد بررسی قرارخواهد گرفت.

توزیع بذرگندم

اخیرا بین وزارت کشاورزی و اداره همکاری فنی امریکا توافق شده بودکه مقدار ۸هزار تن گندم بذربدولت ایران‌تحویل وبین‌زارعین برای بذر زراعت گندم تقسیم گردد

گندم‌های مزبور هنوز بایران نرسیده امازراعت گندم در بعضی نقاط شروع شده‌که درنتیجه‌احتیاج زیادی به‌بذر وجود دارد.

اداره کل غله و نان قبول کردکه فعلا بذرهای مورد احتیاج شهرستان‌هارا تحویل دهد تابعدا از گندمهای مزبور استفاده شود.

بهمین علت از طرف اداره مزبور باداره غله ونان قزوین دستورداده شد که مقدار چهارصد تن گندم بین زارعین وکشاورزان آن منطقه توزیع گردد.

صدور تخم‌کتان به شوروی

در آبان ٤٤۰ کیلو بزرك (تخم کتان) از طریق آذربایجان شرقی بشوروی صادر شده است . قبلاز صدور این کالاهااز لحاظ بهداشت نباتی معاینه وبرای صدور گواهی نامه صادر شده است.

احتیاجات کفش کشور ازمحصول کارخانجات داخلی تأمین است

توضیحات مدیر فروش شرکت کفش ملی

دیروزچندنفراز نمایندگان‌مطبوعات برحسب دعوت قبلی در دفترمرکزی شرکت کفش ملی حضور یافته بودند و پس‌ازپذیرائی مدیر فروش شرکت این اطلاعات رادر اختیار آنهاگذاشت :

بمناسبت جلوگیری از ورود کفش های خارجی کارخانه کفش ملی بمنظور تامین‌احتیاجات کفش‌کشور روزانه درحدودچهارهزار زوج کفش تولید مینماید که از نظر جنس و مرغوبیت باهرنوع کفشهای خارجی رقابت میکند محصولی که اکنون شرکت تولید میکند درحدود نصف ظرفیت کارخانه‌میباشدو مادرصورت احتیاج قادریم که تا مقدار قابل ملاحظه‌ای‌تولیدروزانه‌راافزایش‌دهیم واین محصول از انواع‌و اقسام‌کفش های کتانی وچرمی‌و لاستیکی می‌باشد.

مدیر فروش شرکت اضافه‌کرد: مابرای فروش طریقه جدیدی را عملی کرده‌ایم چه محصول اکثر کارخانجات بوسیله تجار عمده و بنکداران بفروش میرسد ولی ما برای اینکه قیمت راکنترل وتعدیل نموده وبازار را دردست‌داشته باشیم فروشگاههای متعددی از طرف شرکت در سراسر کشور دایر نموده‌ایم که نرخ فروش درتمام فروشگاهها ثابت ویکسان است و این خود یکی از دلایل استقبال گرم وشایان‌توجه‌مصرف کنندگان میباشد.

مدیر فروش شرکت اظهار داشت که تاکنون سی‌وسه فروشگاه در سراسر کشوردایرشده است که۱۲ فروشگاه آن در تهران و ۲۱ فروشگاه درشهرستان های قزوین رشت، لنگرود ، قم شیراز و مرو- دشت ،داراب ، آبادان، بم و کرمان وغیره‌قرار دارند و کلیه فروشگاه هازیرنظر مستقیم شرکت اداره می شوند وقیمت فروش کفش درتمام آنها ثابت ویکسان میباشد .

مدیر فروش شرکت در مورد قیمت‌ها گفت :باممنوع‌شدن ورود کفشهای خارجی و تولید بیشتر کارخانجات داخلی هیچگونه تاثیری درمورد قیمت محصولات کارخانه‌ما نداشته است ولیست قیمت های‌ما جدیدی تهیه خواهیم کرد وبوسیله ازدیادساعات کارنیز میتوان میزان محصول رابمقدار قابل توجهی بالا برد.

بااینحال اگر به محصول سایر کارخانجات توجه کنیم درمی‌یابیم که‌نه‌تنها احتیاجات کفش کشور درسال ۱۳۳۸ وسال جاری این مسئله رابخوبی تایید مینماید که نه‌تنها قیمتها افزایش نیافته است بلکه در بسیاری از موارد تنزل‌نموده است وبعلت تاسیس فروشگاه ها بهیچوجه تصور نمیرود که نرخ اجناس شرکت دربازار ترقی نماید البته باید اضافه نمودکه ترقی روز افزون مواد اولیه یعنی لاستیك و چرم رانمیتوان نادیده گرفت و در صورتیکه تعدیلی هم در قیمت‌ها داده شود بعلت این ترقی مواداولیه است. برای اطلاع قیمت چند رقم کفش ساخت کارخانه ما ونوع مشابه آن که ساخت کارخانجات چکوسلواکی میباشد ذکر مینمائیم تامین است بلکه کارخانجات‌داخلی امکان صدور کفش به کشور های همسایه از جمله‌افغانستان وپاکستان وحتی کشورهای اروپائی را دارامی باشند و مامشغول مطالعه چگونگی این معامله میباشیم.

	قیمت کفش‌ملی	قیمت کفش چکوسلواکی
نیم چکمه	۱۱۰ریال	۱٥۰ریال
چکمه مردانه	۳٥۰ ریال	٤٥۰ریال
گالش تکپوش زنانه	۷۰ریال	۹۰ریال
باسکین‌بندی	۱۱۰ریال	۲۰۰ریال
گالش بچگانه	٥۰ریال	۷۰ریال
بامپرجیرپیك‌نیك	۱۸۰ ریال	۳۰۰ریال
کفش چرمی تخت‌لاستیکی	۳٥۰ریال	٤٥۰ریال

قابل‌توجه‌تجار وارد کننده محترم

کشتی کنکوردیا فوس "CONCORDIA FOSS" m/s

بنا بدستور اداره‌کل گمرك کشتی فوق کلیه اجناس وارداتی خود را دربندر شاهپور تخلیه خواهد نمود ودرحدود ۱٥ آذرماه باین بندر وارد خواهد شد

شرکت سهامی لوانت اکسپرس ترانسپورت (ایران)

خیابان سعدی کاشی : ٤٤۷

تلفنهای ۳۰٥۳۱۳ ـ ۳۰٥۳۱٤ ـ ۳۰٥۳۱٥ ـ ۳۹۰٥۸

آ ـ ۳۳٦۳۰

لاستیک های باری جدید ژیلت را امتحان کنید

نماینده انحصاری : شرکت سهامی ـ سامی

آ ـ ۳۳٦۲۸

آگهی دعوت مجمع عمومی فوق‌العاده شرکت تعاونی گنجینه‌دوستان

بپرو آگهی شماره ۱۲۰۹ ـ ۲٥٫۷٫۳۹ طبق مدلول تبصره یك‌ماده ۲۳ اساسنامه بدینوسیله از کلیه اعضاء شرکت (باستثنای مشمولین تبصره ۲ ماده۱۹) دعوت میشود ساعت ٤ بعداز ظهر روز دوشنبه ۲۸ آذر ماه جاری در دومین جلسه مجمع فوق‌العاده که بمنظور تغییرو اصلاح اساسنامه تشکیل میابد حضور بهمرسانند.

محل جلسه ـ خیابان سپه ـ گذرتقی‌خان سالن‌دبستان حکیم‌نظامی

هیئت مدیره

آ ـ ۳۳٦۰۸

آگهی دعوت مجمع عمومی سالیانه شرکت تعاونی گنجینه‌دوستان

در اجرای ماده ۱۸ اساسنامه مجمع عمومی سالیانه شرکت ساعت شش‌و نیم بعداز ظهر روز بیست و هشتم آذرماه جاری تشکیل میشود ازعموم اعضاء شرکت(جز مشمولین تبصره ۲ ماده ۱۹) تقاضا میشود درجلسه مزبور حضور بهمرسانند .

دستور جلسه ـ رسیدگی به گزارش هیئت مدیره و ترازنامه سالیانه و انجام انتخابات .

محل جلسه ـ خیابان سپه گذرتقی‌خان سالن دبستان حکیم نظامی

هیئت مدیره

آ ـ ۳۳٦۰٦

۵۱۰ نفر آماده مسابقه پیاده‌روی میشوند

درمسابقه پیاده‌روی اطلاعات پیران باتجربه و جوانان برومند زورآزمائی میکنند

عده زیادی از داوطلبان مسابقه پیاده روی از شهرستانها آمده‌اند

ازراست بچپ آقایان نورافشار- عباس زاده - ترکمنی - خازنی- سیاوشیان - سراچه - زرین قلم - میرزا زاده - نیك آئین - شاهین جعفری

ازراست بچپ آقایان سعید مظاهر- فتحعلی - جلاوند - سهرابپور- نواب پور - زینتی - احمد وند - شرف عالی - سیمرد - خشانی تاشی

از راست بچپ آقایان فرید - سیمانی - لیداوی - ناصر - کشفی- خان محمدی - جداع- خاکپور - خوبی

ساعت ۵ بعداز ظهر روز یکشنبه آخرین مهلت‌نام‌نویسی‌مسابقه بزرك پیاده روی بپایان رسید در حالیکه ۴۳۵ نفر دراین مسابقه نام نویسی کرده بودند ولی نیمساعت بعدبراثر اصرار و ابرام عده زیادی که نتوانسته بودند در موعد معین‌نام نویسی کنند مجددا از داوطلبان نام نویسی بعمل آمد و در نتیجه تعداد شرکت کنندگان به۵۱۰ نفررسید. این رقم در تاریخ مسابقات دو و میدانی کشور شگفت‌انگیز است در بین داوطلبان عده زیادی دیده میشوند که از شهرستانها به تهران آمده اند . روز یکشنبه سه نفر که از شهرستانهای مشهد ، اراك

آقایان رضاـهروآبادی-خسرو اعتماد - پیر ترین و جوان ترین شرکت کننده مسابقه پیاده روی

و بخش طالقان آمده بودند نام - نویسی کردند .

پیرمرد ۶۶ ساله

در بین داوطلبان مسابقه بزرك پیاده روی موسسه‌اطلاعات یك‌پیرمرد ۶۶ ساله بنام رضا هروآبادی دیده میشد که صحبتهای جالبی میکرد او میگفت من بااین سن و سال هر روز ۲۰ کیلومتر راه میروم و هیچگونه کسالتی در خود نمی‌بینم و اگر دکتر مرا از شرکت دراین مسابقه محروم کند از غصه دق خواهم کرد .

پایان نام نویسی

روز یکشنبه نام نویسی مسابقه بزرك پیاده روی موسسه اطلاعات بپایان رسید و از عموم کسانیکه میخواهند در این مسابقه شرکت کنند و موفق بنام نویسی‌نشده‌اند تقاضا داریم از مراجعه و اصرار خودداری کنند چون بهیچوجه نمی‌توانیم تجدید ثبت نام کنیم .

معاینه میشوند

کسانیکه در روزهای شنبه و یکشنبه نام نویسی کرده‌اند و تاکنون از آنها معاینه پزشکی‌بعمل نیامده باید در ساعت ۹ صبح روز جمعه برای معاینه پزشکی‌بموسسه اطلاعات مراجعه نمایند . کسانیکه فاقد گواهی پزشك باشندنمیتوانند در مسابقه پیاده روی شرکت کنند.

بازدید مدیران دبیرستانهای پایتخت از مؤسسه اطلاعات

مدیران دبیرستانهای دولتی هنگام ملاقات با آقای مسعودی مدیر موسسه اطلاعات

بعد از ظهر شنبه عده ای از مدیران دبیرستانهای پایتخت در موسسه اطلاعات حضور یافتند و از قسمتهای مختلف موسسه بازدید نمودند

در این‌بازدیدآقایان مدیران‌مدارس پیرامون مشکلات کارهای فرهنگی و احتیاجات خویش بتفصیل با آقای مسعودی‌مدیرموسسه اطلاعات‌صحبت کردند . مشروح بازدید مدیران دبیرستانها از موسسه اطلاعات و همچنین عقاید و نظریات ایشان پیرامون مشکلات فرهنگی در مجله اطلاعات جوانان چاپ خواهد شد .

بوفلز

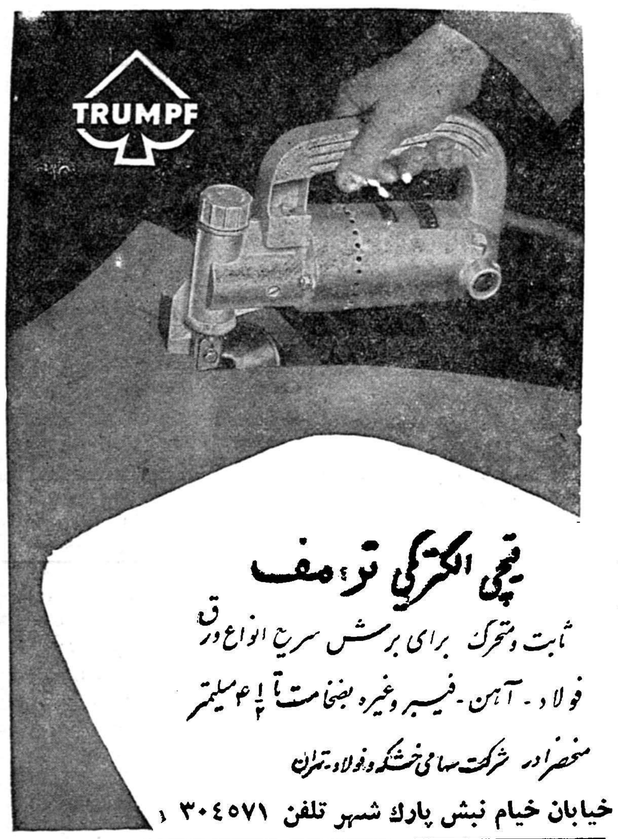

قیچی الکتریکی ترومف
ثابت ومتحرک برای برش سریع انواع ورق
فولاد - آهن - فیبر وغیره بضخامت تا ۴½ میلیمتر
منحصراً در شرکت سهامی خشکه و فولاد تهران
خیابان خیام نبش پارك شهر تلفن ۳۰۴۵۷۱

فرهنگی ورزشی

از ـ مهدی پرتوی

شورای فرهنگی

همانطوریکه در شمارهٔ چهارشنبهٔ اشاره شد . اولین ومهم‌ترین وظیفهٔ شوراهای فرهنگی وضع عوارض واستفاده بیشتر از عوائد اختصاصی هر منطقه و حوزه میباشد . اگرچه درآن شماره وشماره‌های قبلی‌پیرامون واگذاری فرهنك بمردم بحثهای مفیدی شدولی فکر میکنم اطاله وادامه این مطلب نه‌تنها خسته کننده نباشد بلکه افکار واذهان عمومی‌را باهمیت‌ولزوم اتخاذ‌به چنین تصمیمی بیش‌از پیش‌روشن نماید.بیادارم که درجلسه‌افتتاحیه اخیر شورای فرهنگی طهران‌پس ازآنکه وزیرفرهنك‌بوضع دشوار معلم وتوجه عاجل باین امر اساسی اشاره کردند . آقای دکترشفق اظهار داشتند که از فردا صبح تقاضانامه های‌افزایش حقوق و تهیهٔ ممکن ازطرف‌طبقهٔ فرهنگیان بسوی شورای فرهنگی سرازیر خواهدشد.... گوا اینکه مطلب بالارا از باب مطایبه و شوخی ایراد فرمودند .

ولی‌این مطایبه درهر صورت کاملا جدی است و فرهنگیان کشور درعین استغناء و عزت‌نفس بانتظار حصول مقصودهستند مگر آنکه این توقع ازدوجانب منتفی وکان‌لم یکن‌تلقی شود زیراقطعا دولت ومردم ازشورای فرهنگی انتظاراتی دارند و شوراهم در اجرای منویات مردم ناگزیر از استمداد و طلب یاری از فرهنگیان خواهد بود . حل‌این معادله وقتی انجام پذیراست که خواسته های معلم نیزبموازات خواسته‌های مردم تحقق پذیرد و حداقل احتیاج اودر زندگی روزمره تامین شود . بدون شك اجابت این دومسئول بایکدیگر ملازمه دارند .

اگرمردم‌بدانندکه وضع‌عوارض و تحصیل در آمدبیشتر صرفا بمنظور افاقه حال معلمین است بضرس قاطع‌دریغ نورزیده‌اقدام شورای فرهنگی را بحسن قبول تلقی میکنند.

زیرا مردم براستی تشنهٔ اصلاحات هستندوهراقدامی راکه براساس حسن نیت باشد تایید میکنند .

گرارا اتفاق‌افتاده که‌درانجام بعضی مسائل فرهنگی باوجود آنکه اعتبار کافی موجود نبود معذلك افرادخیرخواه‌وخیراندیش کمر همت و مردانگی بر بسته مشکلات موجودرا بنحو دلخواه‌و موثر ازمیان برداشتند زیرا مردم درماورای خوشبینی‌وبدبینی‌باصل واقع بینی معتقد هستند ودراین رهگذر چون عمل واقدام شورای فرهنگی رابراساس حسن‌نیت و خیرو صلاح تشخیص نمایندطبعا هدایت وارشاد آنها رادر اتخاذ هررویه وتدبیری بجان خواهند پذیرفت .

حاصل مقصود این است که زعماء شورای‌فرهنگی راه‌دشواری درپیش دارند وباقدری فداکاری میتوانند برمشکلات فائق آیند.

انجمنهای خانه و مدرسه

گروه فرهنگی سخن

برحسب دعوت قبلی آقای احمد لطیفی رئیس دبیرستان بعد ازظهر روز شنبه ۱۱ آبان ماه جاری ، گروهی از اولیاء دانش آموزان در دبیرستان حاضر شدند . ابتدا آقای لطیفی گزارشی از فعالیت سه‌ماهه دبیرستان باطلاع رسانید وسپس آقای باقری عضو گروه فرهنگی شرحی در باب هدف های تربیتی گروه و برنامه های آینده ، بیان داشت پس از بحث و گفتگو ، انتخاب اعضاء انجمن به عمل آمد واشخاص ذیل به عضویت انجمن انتخاب گردیدند :

خانم ریاحی ـ خانم نهاوندی ـ آقایان : سرهنك پور ـ رفعت ـ سرهنك نوائی ـ سرهنك فتاحی قاضی ـ سرهنك اوژن ـ صدریه ـ فرهاد پور ـ دکتر صفوی نائینی ـ دکتر رفیعی ـ کسمائی .

وسپس اعضاء هیئت رئیسه انتخاب شدند :

رئیس آقای فرهادپور ـ نایب رئیس خانم نهاوندی ـ خزانه دار سرهنك اوژن ـ منشی خانم ریاحی

فیات زیبا هم هست!

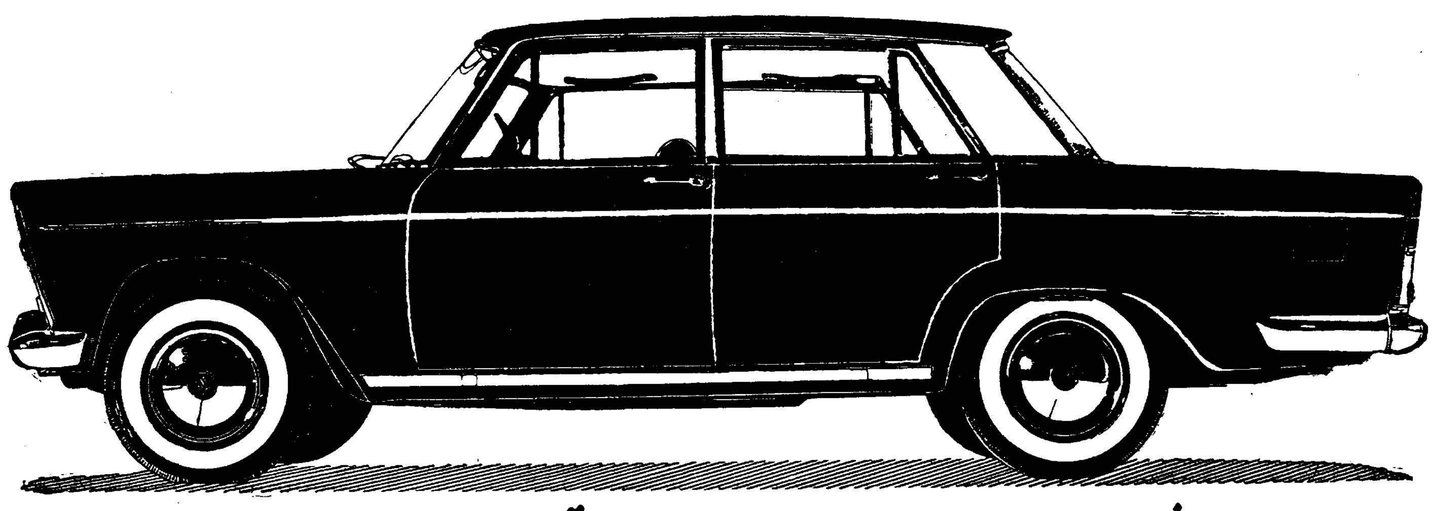

نمایشگاه فیات : دروازه دولت ساختمان فیات ـ تلفن ۳۳۶۰۴ و ۷ـ۳۸۶۳۸

گردونه

نمند

آـ۳۳۵۸۲

سازمان فاکوپا

آـ۳۳۶۲۲

دانشگاه تهران

در دانشکده دندانپزشکی

طبق آگهی دانشکده کلیه کلاسها نمایندگان خود را انتخاب خواهند نمود . هریك از کلاسها دو نماینده انتخاب میکنند . این نمایندگان جلسات خود را هر هفته در دانشکده تشکیل داده و در مورد حل مشکلات دانشجویان‌و همچنین اتخاذ تصمیماتی جهت پیشرفت امور تحصیلی مذاکره خواهند نمود .

انتخاب نماینده‌از بین‌دانشجویان و تشکیل سازمانها و شور های دانشجوئی برای حل مشکلات تحصیلی و پیشرفت امور تحصیلی چند سال قبل نیز در دانشکده ها معمول بود .

آقای دکتر سیاح رئیس‌دانشکده دندانپزشکی در مورد انتخاب نمایندگان دانشجویان به خبرنگار ما اظهار داشت کلیه دانشجویان بوسیله نمایندگان منتخب خود با دانشکده تماس خواهند داشت و نظریات خودرا با من در میان میگذارند .

در دانشکده ادبیات

بمناسبت انتخاب مجدد آقای دکتر علی اکبر سیاسی به ریاست دانشکده ادبیات از طرف‌دانشجویان ضمن نامه هائی بمشارالیه تبریك گفته شد . بهمین مناسبت عده‌ای از استادان و دانشجویان دسته گلهائی برای وی فرستادند .

آقای دکتر سیاسی ضمن ابراز تشکر اظهار داشت امید واراست برای پیشرفت امور تحصیلی دانشجویان اقدامات مجدانه ای مبذول دارد .

درجلسه قبلی مجلس‌سنا

سناتورها از رکود معاملات اراضی انتقاد کردند

* از دعاوی اراضی بانکها و شهرداریها و اوقاف ظرف چهارسال فقط به پنجاه پرونده ازهشتصدو پنجاه پرونده‌رسیدگی‌شده
* کار لایحه اصلاح قانون اراضی دولت بکجاکشیده ونظر سنا دراین بـاره چیست؟

در جلسه هفته گذشته مجلس سنا لایحه اصلاح قانون اراضی‌دولت وشهرداریها واوقاف وبانکها مورد رسیدگی قرار گرفت و پس‌ازمباحثاتی لایحه مجددابرای رسیدگی بکمیسیون اعاده شد .

خبرنگاران ما ضمن تشریح‌سوابق اراضی دولت وشهرداریها واوقاف و بانکها وسوابق رسیدگی بپرونده‌های متشکله ، نظریاتی راکه در جلسه مذکور در مجلس سنا ابراز شد در زیرباطلاع‌خوانندگان میرسانند .

لایحه موسوم به‌اصلاح اراضی دولت وشهرداری واوقاف وبانکها که‌اینك درمجلس سنا دردست رسیدگی است قبلا به تصویب‌مجلس‌شورای ملی‌نیز رسیده‌است . بموجب این لایحه از نظر تراکم پرونده‌های مربوط باراضی دولت درهیئت پنج نفری هیئت‌های سه‌نفری مرکب ازنمایندگان‌دادگاه‌های شهرستان واستان درشهرستان ها ومستشاران دیوان کشور و دادگاه استان‌درتهران در نظرگرفته‌شده‌است به‌باقیمانده پرونده هائیکه اینك‌در هیئت‌پنجنفری موجود است رسیدگی خواهدکرد .

خوانندگان محترم مسبوق هستند که‌قانون مربوط باراضی دولت در سال ۱۳۳۵ توسط آقای‌گلشائیان وزیر وقت‌دادگستری تقدیم گردید ، دراین قانون تشکیل یك هیئت۵ نفری مرکب از رئیس دیوانعالی کشور، دادستان کل ، یکی از روسای دیوان عالی کشور بانتخاب رئیس دیـوان عالی کشور ، رئیس کل دادگاههای استان ومدیر کل بازرسی دادگستری درنظر گرفته شده‌است که‌دولت و بانکها واوقاف وشهرداریها صورت اراضی موردادعای خودرا بآن هیئت ارائه دادند وهیئت‌مذکور شروع برسیدگی کرد ودرهمین هنگام توسط دولت بمحاضر اسناد رسمی اطلاع داده‌شد که تا پایان رسیدگی بر دعاوی مذکور ازانجام‌هرنوع‌معامله‌ای درمورد آن‌اراضی خودداری کنند.این دستور باعث رکودمعاملات زمین شد واز طرفی هیئت پنج‌نفری‌باوقت کم وپرونده‌های‌متراکم از عهده‌رسیدگی به‌همه‌آنها برنیامد وباین ترتیب‌وزارت دادگستری بفکر افتاد که‌این‌دعاوی را به‌هیئت های رسیدگی دیگری ارجاع کند و بهمین منظور لایحه اصلاح قانون اراضی دولت را تقدیم مجلس شورای ملی کرد که اینـك همین قانون در مجلس‌سنا در دست رسیدگی است .

هشتصدو پنجاه پرونده

طبق قانون سال ۱۳۳۵ اراضی‌دولت و شهرداری ها و اوقاف و بانکهانزدیك هشتصدوپنجاه پرونده در هیئت پنج نفری تشکیل شد و ازاین تعدادپرونده تنها مقدار کمی مورد رسیدگی قرار گرفت و چند پرونده نیز در دست رسیدگی است .

اما همانطور که گفته شد وقت‌هیئت مذکور برای رسیدگی سریع به همه پرونده ها تکافو نمی کند .

نظریات سناتورها

در جلسه هفته گذشته مجلس‌سنا هنگام طرح لایحه اصلاح قانون‌اراضی دولت چندتن از آقایان سناتورها نظریاتی در اطراف آن واصل لایحه ابراز کردند .

آقای دکتر کاظمی ضمن تذکرات خود گفت : لایحهٔ قانونی که راجع به اراضی دولت و شهرداریها در سال ۱۳۳۵ از تصویب کمیسیون مشترك دادگستری مجلسین گذشته است در عمل با اشکالات زیادی مواجه شد و برای رفع اشکالات دولت لایحه فعلی را آورده است .

ناطق متذکر شد که مسلما نیت قانونگذار، از تصویب آن قانون جلوگیری از تجاوز به اراضی دولت‌و غصب آنها بوده است اما متاسفانه‌در عمل مبالغه شده‌است‌چنانکه‌دادخواست های زیادی‌راجع‌باراضی مزروعی‌داده‌اند در حالیکه آن قانون مربوط به‌اراضی بایر دولت و شهرداریها و اوقاف بودو هر روز بما شکایاتی‌میشود که‌آمده‌اند نسبت باراضی مزروعی اطراف تهران مثل ساوجبلاغ،شهریار، کرج وورامین وغیره عرضحال داده‌اند و بکلی معاملات متوقف شده است . وبطوری که بنده اطلاع دارم تاکنون هیئت پنجنفری موفق نشده است که بیش از پنجاه دادخواست را رسیدگی کندو نتیجه گرفته شود .

و ازطرف دیگرچون بانك ساختمانی و رهنی و کشاورزی دادخواست های زیادی که اغلب بدون مدرك است داده‌اند تمام معاملات متوقف شده‌است.

ناطق آنگاه تذکر داد که حتی دستو بال هیئت پنجنفری هم بسته است زیرااگر اشتباهی هم کرده‌باشند دیگر نمی‌توانند رای صادره را عوض کنند .

آقای‌دکتر کاظمی آنگاه‌پیشنهادکرد که احکام هیئت های‌سه نفری‌پیش‌بینی شده در لایحه اصلاح‌قانون اراضی‌قابل تجدید نظر باشد .

آقای‌دکترعاملی‌معاون‌پارلمانی وقت توضیح داد که اعضای هیئت که در تهران از مقامات برجسته هستندوظایف سنگینی بعهده دارند که اغلب از رسیدگی به پرونده ها بازمیمانند و باین‌جهت وزارت‌دادگستری لایحه‌جدید راتنظیم و تقدیم کرده است .

آقای سزاوار مخبر کمیسیون دادگستری مجلس سنا تذکر داد که پیشنهادآقای‌دکتر کاظمی‌مشکل را دو تا میکند زیرا ما میگفتیم محکمه اختصاصی درست نشود و حالا میخواهند یك محکمه تجدید نظر هم درست کنند که تا دامنه قیامت‌ادامه پیدا کند . ناطق تقاضا کرد که آقای دکتر کاظمی‌پیشنهاد خود را مسترد دارند ،آقای دکتر کاظمی مجددا در اطراف پیشنهاد خودتوضیح داد و متذکر شد که ما یك خلاف اصلی را قبول کردیم و گفتیم اسناد مالکیت معتبرنیست و مرور زمان هم معتبرنیست وروی مصلحت روز قانونی را تصویب کردیم حالا که مزاحمتهائی برای مردم روی آن اصل ایجادشده‌است بنده پیشنهاد کردم که یك مرجع تجدید نظری هم برای این امر در نظر گرفته شود .

متن پیشنهاد

بعدبه پیشنهاد آقای دکتر کاظمی که متن آن چنین بود :« محکمه تجدید نظر برای رسیدگی بدعاوی اصلاح قانون‌اراضی‌دولت‌وشهرداری ها تشکیل بشود» .رای گرفتند و تصویب شد ، پس از قرائت چند ماده دیگر از لایحهٔ آقای دکتر متین دفتری متذکر شد که ما در کمیسیون دادگستری در لایحه اصلاحی نکردیم باین جهت که زودتر تصویب شود و گرفتاری‌مردم مرتفع گردد اما باتصویب پیشنهاد قابل تجدید نظر بودن احکام‌هیئت ها لایحه باید بتصویب مجلس شورایملی برسد باین ترتیب‌صحیح نیست که مواد این لایحه با این عجله تصویب شود و بهتر است که لایحه مجددا بکمیسیون اعاده شود.

آقای علی دشتی تذکر داد که‌لایحه مصوب سال ۱۳۳۵ د رمورداراضی دولت خیلی باعث زحمت مردم شده است و هیچ فایده ای هم برای‌دولت نداشته است و فقط یك وسیله شمر خوانی ببعضی از دوائر دولتی داده است .

ناطق‌اظهار عقیده کرد که اگر تصویب قانونی چند ماه هم عقب بیافتد بهتر است تانادرست باشد بنابر این منهم پیشنهاد میدهم که لایحه دوباره بر گردد بکمیسیون.

آقای عاملی معاون وقت وزارت دادگستری متذکر شد که اگر قانون‌بدون‌پیشنهادآقای‌دکتر کاظمی تصویب‌میشدبسیار مفیدبوددر حالیکه پیشنهاد اشکالات زیادی ایجادخواهد کرد زیرا بهیچوجه گفته نشده‌است که محکمه تجدید نظر دارای چه خصوصیاتی باید باشد ،وموارد‌تجدید نظر چه مواردی است .

معاون وزارت دادگستری آنگاه موافقت کردکه‌لایحه‌مجددا بکمیسیون برگردد . آقای آموزگار متذکر شد که بهتر است لایحه به کمیسیون برگردد ، سناتور آموزگار همچنین توضیح داد که کمیسیون دادگستری سنا روی مصلحت‌روزکه رفع‌گرفتاری مردم بودبالایحه‌مصوبه مجلس‌شورای ملی موافقت کرده بود .

ارجاع به کمیسیون

با این مذاکرات و نظریات سرانجام تصمیم گرفته شد که لایحه اصلاح قانون اراضی دولت مجـددا برای رسیدگی بکمیسیون دادگستری اعاده شود ...

در کمیسیون ممکن است‌دو صورت پیش بیاید یا اینکه پیشنهاد آقای دکتر کاظمی در مورد تشکیل دادگاه های تجدید نظر مسترد گردد ولایحه دربست همانطوریکه در مجلس‌نوزدهم تصویب گردیده بود تصویب شود که درآن صورت برای ارجاع بدولت و اجرای آن اشکالی در پیش نخواهد بودواگر چنانچه پیشنهاد آقای دکتر کاظمی در لایحه ابقاء گردد احیانا پیشنهادات دیگری نیز مطرح‌وتصویب خواهدشد و باین ترتیب ابلاغ لایحه بدولت موکول به‌تشکیل مجلس‌بیستم و موافقت آن مجلس با مصوبه سنا خواهد شد .

برنامه سینمائی برای جوانان

ساعت هشت‌ونیم صبح روز جمعه ۱۸ آذر درسینما چارلی برنامه سینمائی مخصوص جوانان بافیلم

سوار قلعه نفرین شده

که برای اولین مرتبه نمایش داده میشود انجام خواهدگشت.

مجله اطلاعات جوانان بعده‌ای از خوانندگان خود از طریق قرعه‌کشی کارت افتخاری تقدیم میکند «برای این منظور مجله نمره گذاری شده و نمرات برنده عصر پنجشنبه ۱۷ آذر در روزنامه‌اطلاعات اعلام خواهدشد» ونیز هریك از خوانندگان عزیز که مجله خودراساعت هشت ونیم بامداد جمعه بگیشه سینما چارلی ارائه دهنداز تخفیف‌مخصوص جوانان استفاده خواهند کرد.

بهای‌بلیط برای خوانندگان اطلاعات جوانان :

لژ ۱۵ ریال ــ درجه یك ۱۰ ریال

ضمنا برای خوانندگان اطلاعات جوانان‌که دراین برنامه سینمائی شرکت کنند جوائزی درنظر گرفته شده و خواهشمند است قبل‌ازخاتمه برنامه سینمائی بلیط خودرا دور نیاندازند.

آگهی مناقصه خرید گوشت

ژاندارمری کل کشور مقدار سی و هشت هزار و پانصـد (۳۸۵۰۰) کیلو گوشت مورد مصرف یکساله ۴۰ جیره‌بگیران‌ژاندارمری کل کشور را که دو ثلث آن شیشك وسینه‌دار ویك‌ثلث میش و سینه‌دار باشد مورد نیاز خودرا طبق نمونه وشرایط مندرجه د ربرك شرایط بمناقصه خریداری مینماید.

۱ـ داوطلبان شرکت در مناقصه میبایستی قبـلا بشعبه تدارکات وخرید اداره سررشته داری ژاندارمری واقع‌در میدان ۲۴ اسفندمراجعه پس‌از مشاهده نمونه و مشخصات جنس مورد مناقصه برك شرایط‌مناقصه دریافت نمایند .

۲ـ داوطلبان شرکت در مناقصه بایستی مبلغ یکصد هزار ریال بعنوان سپرده نقدا بحساب شماره ۷۳۰ ژاندارمری ببانك ملی مرکز تسلیم وفیش آنرا ضمیمه پیشنهاد خود در پاکت لاك و مهر شده که‌روی آن‌جمله (مناقصه فوق) قیدشده باشد نموده تاآخر وقت اداری روز چهارشنبه ۳۹ر۹ر۳۰ بدفتر اداره سررشته داری ژاندارمری تسلیم و رسید دریافت دارند.

۳ـ پیشنهادات واصله در ساعت ۱۰صبح روز ۳۹ر۱۰ر۱ باحضور کمیسیون بازو قرائت خواهد شد.

۴ـ به پیشنهاداتی که‌بعد از موعد مقرر برسد یا مشروط یافاقد سپرده‌و مبهم باشد بهیچوجه ترتیب اثر داده نخواهد شد.

۵ـ حضور پیشنهاد دهندگان در جلسه مناقصه آزاد و اداره سررشته داری درردیا قبول‌یك یاکلیه پیشنهادات مختار است.

۶ـ درصورتیکه برنده مناقصه به نحوی ا زانحاء ا زانجام معامله خودداری نماید سپرده اوبسود صندوق دولت ضبط خواهد شد.

۷ـ پرداخت هرگونه مالیات بردرآمد و عوارض قانونی و هزینه نشر آگهی و هزینه ثبت قرارداد در دفتر خانه‌اسناد رسمی بعهده برنده مناقصه است .

ژاندارمری کل کشور

آ ـ ۳۳۶۶۶

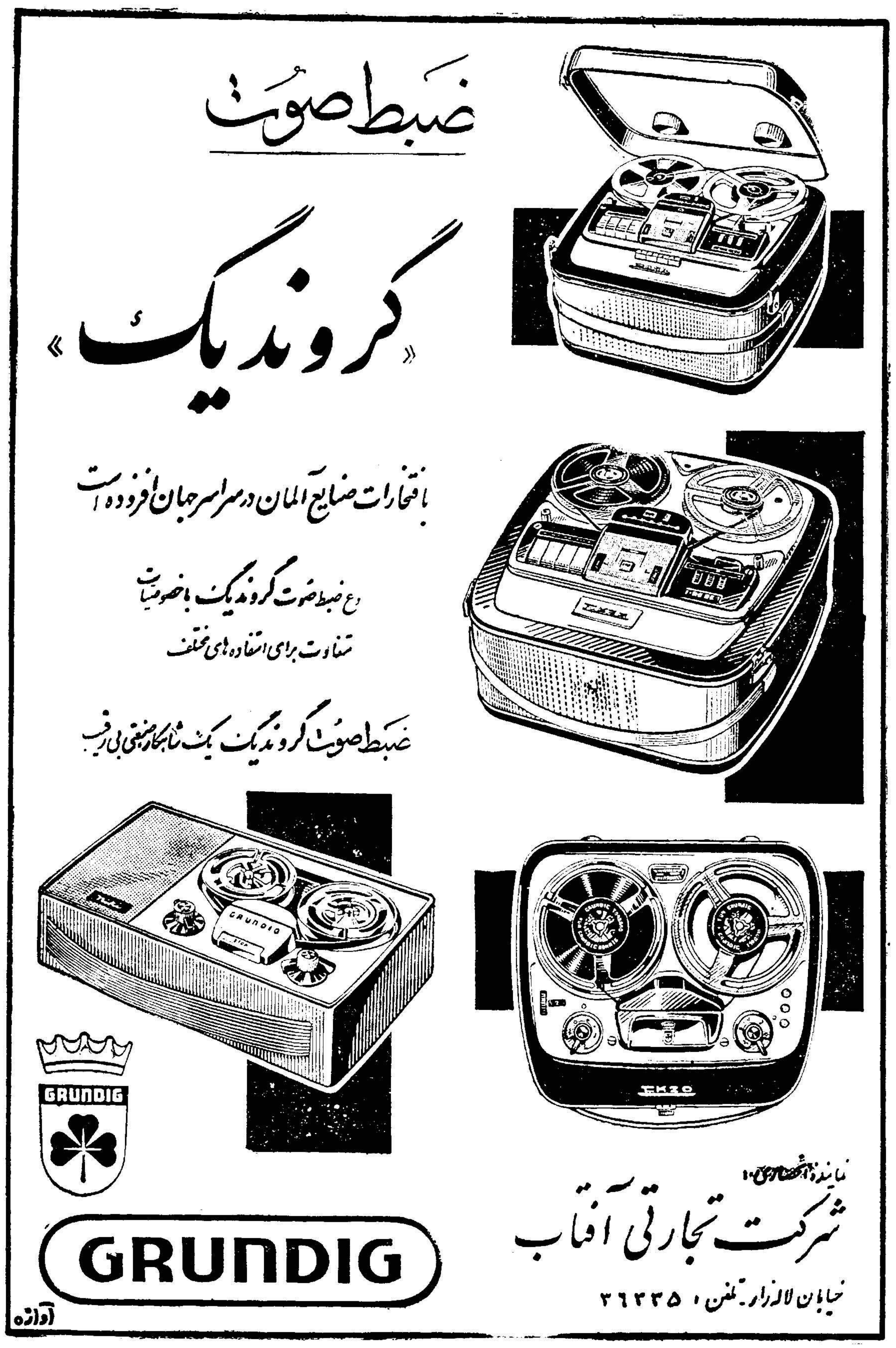

آ ـ ۳۳۵۵۶

آ ـ ۳۳۶۱۸

آگهی برای اطلاع داوطلبان دوره تخصصی چشم پزشکی

کلیه آقایان داوطلبان دوره تخصصی چشم پزشکی دانشکده پزشکی تهران در سال تحصیلی جاری که تاکنون ثبت نام کرده‌اند باید روز سه‌شنبه ۳۹ر۹ر۲۲ ساعت ۸ صبح در بخش چشم پزشکی بیمارستان فارابی حضور یابند تاعده مورد احتیاج از بین آنان انتخاب گردد کسانیکه در روز مقرر حاضر نشوند حق آنان برای تحصیل دردوره مذکور ساقط خواهد شد .

سردبیر دانشکده پزشکی . دکتر حفیظی

۱ـ ۳۳۵۴۶ — ۱ـ ۲

آگهی حراج

قسمت کارپردازی سازمان برنامه درحدود ۵۲۴ قلم اثاثیه اسقاط اداری و منزل موجود در انبار شماره یك واقع در خیابان تهران نومقابل بیمارستان بوعلی را از طریق حراج عمومی درساعت ده صبح روزسه‌شنبه بیست و دوم آذرماه بفروش میرساند . داوطلبین خرید میتوانند قبل از تاریخ انقضاء هر روز (بغیر از ایام تعطیل) اشیاء مورد حراج را ازساعت ۱۰ الی ۱۲ از اثاثیه مزبور در انبار فوق الذکر بازدید نمایند کلیه هزینه حراج و ارزیابی و مالیات و عوارض متعلقه به عهده خریداراست وکلیه بهای کالا نقدا دریافت خواهد شد .

قسمت کارپردازی — آ ـ ۳۳۴۰۶ — ۱ـ ۳

اپتالیدون ساندوز را فقط درکاغذهای زرورقی که دارای علامت مخصوص ساندوز است خریداری فرمائید.

عبور از پنجه قاره

اظهارات هیجان انگیز یك پروفسور بیماریهای قلب و عروق

آخرین اکتشافات پزشکی

قسمتی از قلب را میتوان برداشت و بجای آن از بافتهای دیگر بدن پیوند زد

نوشته: محمود مودت
مدیر آموزشگاه بهبهانی

دومشکل بزرك ما:

۱ـ عدم وسائل تحصیل
۲ـ کمبود معلمین واقعی

ترقی

هرچند مرا اندیشه ای پخته و قلمی توانا نیست تابشایستگی دربحث جالب شما شرکت کنم ولی بخاطر خدمتی ولو ناچیز به اجتماعی که متعلق ومدیون بآن هستم• نکاتی چندرا بعرض میرسانم• باشد که مفید افتد و مرا افتخاری نصیب شود •

اگر از مرحله خوشبینی قدمی چند پائین نهیم واز تعدادی معدود دبستان وکودکستان نمونه در تهران ویکی دو شهردیگر چشم بپوشیم وبادیده ای حقیقت‌بین بردستگاهی که تعلیمات ابتدائی مارارهبری میکند بنگریم متوجه میشوم این دستگاه از دو اصل اساسی و حیاتی بی بهره است •

۱ـعدم وسائل تحصیل • ۲ـ کمبود معلمین واقعی

۱ـ عدم وسائل تحصیل ـ الف کتاب • باید کتابی برای‌شاگردان دبستانها تهیه کرد که روح تشنه و کودکانه آنان راسیراب کند واز حقیقت ومعنویت هم بدور نباشد • کتابی باید تدوین کرد که‌مسائل ومباحث واشعار آن شمه ای از مسائل اجتماع وجوابی قانع کننده به سئوالات کنجکاوانه کودکان باشد •

ب• ساختمان : برای دبستانهای هر شهر باید بنائی ساخت که متناسب باآب وهوا واوضاع طبیعی وجوی آن شهرباشد ودرساختمان آنها نکات فنی ازقبیل نصب دستگاههای تنظیم حرارت هوای‌مطبوع ورنگ آمیزی دیوار هااز نظر آرامش چشم و اعصاب ومخصوصا روشنائی کافی برای کلاسها باید رعایت شود •

ج•وسائل سمعی و بصری : در عصر حاضر پسندیده وثمربخش نیست که ماشیوه مکتب داران پنجاه سال پیش را دنبال کنیم چه: آنان ازاینراه رفتند وبه ترکستان رسیدند • ماکه قصد زیارت کعبه کرده‌ایم ، چرا از اینراه برویم !!...

امروزه در مراکز تعلیم وتربیت کشور ها ی‌جهان دستگاههای مختلف سمعی وبصری بزرگترین نقش را در تسهیل تعلیم علوم برعهده دارند •

د•اسباب ورزش : برای قوی ساختن روح کودکان ونوباوگان باید جسم آنان را نیز نشاط ونیرو بخشید • برای انجام این کار ایجاد یك سازمان وسیع ومنظم تربیت بدنی لازم است•

ه•سازمانهای بهداشتی : شاگردان هر دبستان وآموزشگاهی باید تحت مراقبت و مواظبت یك سازمان پزشکی وتندرستی قرار گیرند وبرای فرد فرد آنان پرونده های بهداشتی تنظیم شود •

براین نکته کسی را سخن نیست‌که‌شوق و اشتیاق به تحصیل در کودکان مریض و ناتندرست از بین خواهد رفت •

۲ـکمبود معلمین واقعی

جنگ بین المللی دوم نه تنها اقتصاد و صنایع وطن مارا شکست داد ودرهم کوبید• بلکه تزلزلی وحشتناك نیز در عقائد ومعنویات مابوجود آورد ومارا از حقیقت جوئی وواقعیت طلبی دور ساخت وبروزاوه هائی از قبیل • وجدان ، وظیفه مردم‌دوستی و خدمت بجامعه ووطن خط بطلان کشید • نتیجه آن شده است که صدی •هفتاد از مردم وطن‌ما برای کاری که فعلاشاغل آن هستند • ساخته وتربیت نشده اند •

این لجام گسیختگی وبی بندوباری بیش از هرکجا درتعلیمات ابتدائی کشور بچشم میخورد •

من نمیدانم معیار ومقیاس انتخاب داوطلبان دانشسرای مقدماتی وکشاورزی و کلاسهای تربیت‌معلم چیست ؟ چون فارغ التحصیلان این موسسات در کار خود ورزیده نیستند •

فارغ التحصیلان دانشسراهاسن متوسطشان بین ۱۷ الی۱۹ است• شمارا بخدا بگوئید ببینم که جوانی در این سن وسال چگونه می تواند عهده دار تعلیم وتربیت ۴۰ تا۵۰ شاگرد ۷ـ۸ ساله بشود •

شهرداری ومردم

عنوان بحث آینده ستون‌کرسی آزاد است

زندگی وعشق من

(۱۲)

از کفش تخته‌ای تا خیاطخانه کریستیان دیور!

بقلم سوفیالورن

باید در اینجا توجه کنید فقط چند ماه قبل از آشنائی‌باکارلومن با تقریبا ۲۰ نفر از افراد خانواده درسه اطاق زندگی میکردیم و اکنون که با کارلو ازدواج کرده بودم به تنهائی سه کاخ مجلل داشتم .

یکی از اینها ویلای۳۵ اطاقه‌ای است در «مارینو » واقع در حومه رم که‌در هریك از اطاقها چهلچراغ های عتیقه که دارای ارزش‌فراوانی است آویزان شده‌است . دراین ویلا یك پارك‌بزرك و جنگل‌زیتون وجود دارد و برخلاف اقامتگاه‌سابق من دهکده « پوزولی » که دائما گاز های آتش‌فشانی در آن‌متصاعد بود هوا پاك و فرح بخش است .

خانه دیگری در شهر رم داریم که هنگام کار د رایتالیا غالب‌اوقات خود را در آن بسر میبریم این‌خانه در مرکز شهر و در نزدیکی-همان محلی قرار دارد که موسولینی از بالکن آن نطق میکردوطرفداران‌خود را تشجیع مینمود .

خانه سوم مادر سویس است .

ویلائی باشکوه که از یکسو مشرف به دریاچه لوسرن میباشدو از سوی دیگر در دامنه کوهستان قرار گرفته است . تنها همسایگان مادر این‌خانه آناتول‌لیتون کارگردان بزرك سینما ادری هیپبورن و شوهرش ملفرر میباشند .

از این رو سقفی که بر بالای سر من بود از تاریخ آشنائی با کارلوتغییر کرده‌است، اماد گرگونی زندگی من منحصر باین نیست .

قبل• از آشنائی با کارلو هنگامی که در دروازه جهنم روزها پلاس بودم و از این سو به آن‌سوپرسه میزدم غالبا پابرهنه بسر میبردم و حداکثر یك جفت کفش تخته‌ای پاهایم را میپوشاند .

اما پس از آشنائی با او اگر در پاریس باشم کفشهایم را خیاطی معروف کریستیان دیور سفارش میدهد در رم رالکو یا فراگالوبرایم کفش میدوزند و در امریکامشتری میلیو هستم .

قبل از دیدن کارلو تنها اتومبیل و یا بهتر بگویم تنها اسباب بازی که در همه عمر خود دیده بودم یك اتومبیل کوکی بود که طول آن از یك کف دست تجاوز نمیکرد ، اما اکنون من فقطدر رولزرویس سوار میشوم .

شش سال قبل‌ازملاقات کارلومن به یك نفر انگلیسی معرفی‌شدم که سرباز مفلوکی از اهالی‌اسکاتلند بود و برای آزادی نایل در اردوی متفقین به این شهر آمده بود . هنگام معرفی باولباس‌ژنده‌ای‌داشتم. شش سال پس از دیدار پونتی من به ملکه انگلستان معرفی شدم در حالیکه نیمتاجی ازالماس برپیشانیم میدرخشید .

از این روست که من اعتقاد دارم حتی درخشان ترین شخصیت هاو پیروزمند ترین افراد وقتی احساس میکنند احتیاج به چیزی‌دارند که تنها با پول نمیتوان خرید بتدریج احساس ضعف و شکست میکنند.

آنچه کارلوفی‌الواقع بمن داد چیز دیگری بجز پول و ثروت‌است. او بمن یاد داد که‌چگونه در زندگی هدف داشته باشم و جهت معینی‌را برای خود انتخاب کنم .

ویلائی باشکوه که از یکسو مشرف به دریاچه لوسرن میباشدو از سوی دیگر در دامنه کوهستان قرار گرفته است . تنها همسایگان مادر این‌خانه آناتول‌لیتون کارگردان بزرك سینما ادری هیپبورن و شوهرش ملفرر میباشند .

از این رو سقفی که بر بالای سر من بود از تاریخ آشنائی با کارلوتغییر کرده‌است، اماد گرگونی زندگی من منحصر باین نیست .

امسال جینالولو بریجیدا ستاره زیبای ایتالیائی‌تصمیم گرفت‌شخصا هدایای عید کریسمس پسر سه ساله اش میلگو را خریداری کند. جینا بدون تشریفات دست میلکو را گرفت و وارد یکی از مغازه‌های رم شد .

ابتدا اسبی را انتخاب کرد اما هنگامیکه متوجه یك کلاه سرخ پوستان امریکائی شد چنان محو آن گشت که دیگر میلکو و خرید هدیه کریسمس برای اواز یادش برفت . جینا مدتی کلاه سرخ پوستان را ورانداز نمود و مثل اینکه هوس کرد در یك فیلم سرخ پوستان ظاهر گردد .

سرانجام داد و فریاد میلکوجینا را بخود آورد اما هنگامیکه میلکو از مغازه خارج میشد کاملا شبیه کودکان سرخ پوستان شده بود .

جینالولو بریجیدا چند روز قبل آخرین فیلم خود « سپتامبریا » را که نقش مقابل او را رالاهودسن بازی میکند در رم تمام کرد .

دیروز امروز

عروسی استاد و شاگرد

دوروز قبل دکتر دونالد کلیبربرنده امسال جایزه نوبل پزشکی‌که ۳۴سال‌دارد بادوشیزه روث تومپسون‌که ۲۳ سال بیشتر ندارد ازدواج کرد. روث تومپسون اخیرا از دانشگاه کالیفرنی که دکتر دونالد کالیبر درآنجا تدریس میکند فارغ‌التحصیل شد چالب آنکه مراسم عروسی آنهانیز در دانشگاه کالیفرنی صورت گرفت .

ترقیات علمی

طرح اولین قمر مصنوعی کره ماه تهیه شده است

روزنامه «مسکو سوآر » چاپ مسکو درآخرین شماره خود مینویسد نیکلا واروارف کار شناس مسائل فضائی طرح پرتاب وگردش یك قمر مصنوعی راپدور ماه تهیه کرده‌است .

این روزنامه مینویسد قمرمصنوعی ماه درفاصله ۲۰کیلومتری کره ماه بگردش درآمده ودرهردوساعت و ۷ دقیقه‌و۳۸ ثانیه یك‌دوربدورماه‌میچرخد.

نیکلا واروارف میافزاید این قمر مصنوعی مجهزبه دوربین های قوی عکاسی وتاسیسات تلویزیونی خواهد بود تابدین‌ترتیب عکسهائی که‌از دو طرف کره‌ماه‌میگیرد بزمین‌مخابره‌کند.

عکس صفحه

جینا ... دامنش از دست برفت

سیزدهمین ستاره

ـ۱۲۲ـ

سلیا میخواست او را در آغوش بکشد که ناگهان دست‌سیاهی محکم بازوی اوراگرفت .

آموس که هر لحظه بر شدت اضطرابش میافزود بابیحوصلگی گفت :

خانم سلیا، جراح ، جراح .

در یك چشم بهمزدن سلیا از جای خود پرید و دانست که اکنون وقت معاشقه نیست نگاهی باطراف انداخت و همینکه‌چشمش به نرده‌های خانه «گودفری» افتاد تبسم پیروزمندانه‌ای برلبانش نقش بست .

بله گود فری میتوانست باو کمك کند زیرا تمام اهالی‌چارلستون اورا میشناختند و ممکن نبود دعوت او را ردکنند .

آموس دراین حال سرجیمی رابلند کرده و بدهان او آب میریخت.

دختر جوان باعجله ازباغ گذشت و خودرا بخانه گودفری رسانید و چکش دررا بصدا در آورد .

پس از لحظه‌ای که بنظر سلیابسیارطولانی آمد صدای‌خدمتکار سیاه پوست از داخل خانه بگوش رسید که میگفت: کی‌هستیدچه میخواهید ؟

سلیا فریاد زد .

ـمنم ، سلیا گارث ، میخواهم آقای گودفری را ببینم ،زود دررا باز کنید .

خدمتکار سیاه پوست باتانی دررابازکردو پرسید .

خانم سلیا چه شده‌است .

ـمیخواهم فورا آقای گودفری رابه بینم سروان جیمی‌بشدت زخمی شده‌است

ـآه خدای من چه میگوئید سروان جیمی زخمی‌شده‌است؟

خدمتکار سیاه در حالیکه گوشه پیش‌بند خودرا روی‌چشمانش گرفته بود بشدت گریه میکرد .

دراین حال‌دوخدمتکار سیاه پوست دیگر سررسیدند وسلیا راکه حوصله‌اش کاملا سررفته بودبباد سئوال‌گرفتند .

دختر جوان دست یکی از آنها راگرفت و گفت :

زود بگوئید آقای گودفری کجاست ؟

ـخانم آقای گودفری منزل نیست .

ـپس کجا است ؟

ـ۱۲۳ـ

هیج یك از خدمتکاران نمیدانست «گودفری» بکجا رفته‌است بازپرچانگی آنها شروع شد

ـزخم آقای جیمی شدید است ؟

در ته راهرو دری بسرعت باز شد ، مردی با عصبانیت فریادزد:

ـچه خبره ؟ چرا اینقدر داد و بیداد راه انداخته اید ؟

سلیا صدای دارن را شناخت و تسکین خاطری در خود احساس کرد .

دارن که قلمی از پر قاز در یکدست و کتابچه ای در دست دیگر داشت به محض دیدن سلیا لبخندی زد و گفت :

معذرت می خواهم ، خانم سلیا ، نمی دانستم شما هستید، می دانید این روز ها خیلی گرفتار هستیم « گود فری» باید خواربار نیرو های شورشی راتامین کند و من هم ناچارم صورت حساب آنرا بادارهمباشرت بفرستم .

خدمتکار سیاه پوست که می خواست زودتر خبری که از سلیا شنیده بود به دارن اطلاع دهد گفت :

مـی دانید ، حال سروان جیمی خوب نیست .

سلیا که حرف خدمتکار سیاه پوست‌را قطع‌کرد و با التماس به دارن گفت :

ـاجازه می دهید چند کلمه با شما صحبت کنم ؟

ـبفرمائید باطاق

دارن سلیارا باطاقی که در آن کار می کرد راهنمائی کرد و پس از آنکه قلم و کتابچه خود را روی میز گذاشت گفت :

ـحالا بفرمائید به بینم چه شده است .

سلیا در چند کلمه جریان قضایا را برای دارن تعریف کرد ودر آخر سخنان خود با لحن ملتسمانه‌ای افزود :

خـواهش می کنم ، بمن کمك کنید . جیمی احتیاج به عمل‌جراحی دارد و قبل از اینکه .....

بقیه مطلب را نتوانست بر زبان بیاورد . اما دارن منظور اورا فهمید و لحظه ای ساکت ماند و بفکر فرو رفت .

دارن که همیشه قیافه خندانی داشت خیلی گرفته و متفکر بنظر میرسید پس از مدتی گفت :

تمام اطباء و جراحان به جبهه جنك رفته اند . شاید هم درآوردن یك گلوله عمل چندان مشکل نباشد . در هرصورت سعی می کنم شاید

ـ۱۲۴ـ

بتوانم کاری انجام دهم عجالتا شما نزد جیمی‌بروید و منتظر من باشید.

وقتی می خواست از دارن خداحافظی کند دست او را در دست گرفت و بوسید و تاکید کرد :

خـواهش می کنم عجله کنید می ترسم دیر شود .

سلیا پس از ملاقات با دارن با عجله خود را به بالین نامزدش رسانید و در کنار او روی زمین نشست‌و بادبزنی بدست گرفت وآهسته مشغول باد زدن جیمی شد .

هوا بشدت گرم شده‌بود . تیراندازی بطور متناوب ادامه داشت. ساعت یك بعد از ظهر بود که از طرف نرده های چوبی صدای دارن بگوش رسید که می گفت «خانم سلیا» نترس ، آمادیم

دختر جوان به شنیدن صدای دارن بادبزن را بکناری انداخت و با عجله باستقبال جراح شتافت ولی وقتی که اورا دید از تعجب بر جای خود خشك شد . جراحی‌همراه دارن نبود بلکه«هوگو» آرایشگر فرانسوی «ویویان» در کنار او ایستاده بود .

«هوگو» با کلاه‌گیس سفید خود بمحض دیدن سلیا تعظیمی کرد و گفت‌برای من مایه بسی افتخار است که بتوانم بشما خدمتی انجام دهم . حالا خواهش می کنم مرابنزد مجروح راهنمائی کنید .

سلیا که از دیدن «هوگو» نزدیك بود بگریه بیافتد با زحمت‌زیاد توانست به آرایشگر فرانسوی جواب دهد :

ـاز این طرف بیائید . جیمی در سرسراست.

دارن بازوی سلیا را گرفت و آهسته گفت :

ـناراحت نباشید هوگو می تواند کار یك جراح را انجام دهد . او سابقا هم باین کار اشتغال داشت .

سلیادارن و هوگو را ببالین جیمی راهنمائی کرد . در راه‌دارن آهسته یك سکه طلای اسپانیائی در کف دست سلیا گذاشت . این سکه ها در آنوقت ها خیلی ارزش داشت فقط خانواده های اشرافی و بازرگانانی که با هند غربی تجارت میکردند به آن دسترسی داشتند. داشتن یکی از این سکه ها کافی بود که یك شخص معمولی بتواند مدت یکماه تمام نیازمندیهای خود را بر طرف کند .

سلیا همینکه چشمش به سکه طلا افتاد با تعجب پرسید :

ـاین سکه را از کجا بدست آوردید ؟. . .

از گودفری قرض گرفته‌ام وقتی جیمی حالش خوب شد موضوع

اجتماعی

دنبالهٔ تحقیق در «ترکیب اجتماعی ایران» درشمارهٔ آینده

نتیجهٔ تحقیق در وضع زناشوئی درایران

تولید نسل در ایران زیاداست

آداب و سنن مخالف باجلوگیری از بچه‌دار شدن میباشد

- **سقط جنین دربعضی شهرها شیوع پیداکرده است**
- فاصله میان دوحاملگی بسیار کم است .
- **بچه‌ها هنوز منبع درآمد محسوب میشوند .**

نتیجهٔ تحقیق در ترکیب جمعیت ووضع زناشوئی ایران نشان میدهد که «باروری» در ایران‌زیاد است وآداب وسنن اجتماعی باجلوگیری ازتکثیر نسل‌مخالف‌میباشدوعلل مادی و اقتصادی نیز محرك و مشوق بچه‌دار شدن است.

این‌بررسی نشان میدهدکه اکثریت جمعیت‌ایران جوان است یعنی تعداد جمعیت‌فعال افراد میان‌سال‌کم میباشد و این‌از لحاظ اقتصادی بزیان امیباشد.

ذیلا قسمت دیگری از تحقیق وتحریر آقای دکتر جمشید بهنام رادر ترکیب جمعیت و وضع‌زناشوئی‌ایران‌میخوانید:

ترکیب غیر عادی جمعیت کشورهائی مانند ایران علت بسیاری از مسائل کنونی و دشواریهای آینده است . جوانی جمعیت ها (بطور متوسط ۴۰٪ جمعیت از ۲۰ سال کمتردارند) بجای اینکه نشانه‌ای ازپیشرفت بهداشت و زندگی سالم باشد نماینده باروری زیاد ومرگومیر زیاد است .

اگر جمعیت رابسه گروه سنی بزرك تقسیم کنیم :کمتر از ۱۵ سال ـ ۱۵ تا۵۹ وبیش از ۶۰ سال این نکته روشن است که کودکان کمتر از ۱۵ سال و زنان و مردان بیش از ۶۰ سال گروه غیر فعال ازنظر اقتصادی بوده تنها گروه‌سنی ۱۵ تا ۵۹ سال است که‌مولد بشمار میرود. این عدم تناسب میان عده‌تولید کنندگان(جمعیت فعال) ومصرف کنندگان (تمام جمعیت)دشواریها بوجود می

جمعیت ایران ، جوان است

صدی چهل مردم از ۲۰ سال کمتردارند

عمر متوسط «سالهای کار» بسیار کم است

آورد خصوصا که براثرکوتاهی عمر متوسط سالهای کاربسیار کمتر از کشورهای توسعه‌یافته است . اگر از چند اشکال اساسی که در تمام کشورهای نظیر ایران وجود دارد (زیاد کردن سن بچه ها، فراموش کردن تاریخ تولد ، اعلام‌سنین که به صفر یا پنج ختم میشوند وغیره) بگذاریم میتوان گفت که گروههای کمتر از ۱۵ سال در شهر ها ۴۱ تا ۴۳٪و در مناطق‌روستائی۴۷٪ تا۴۹٪جمعیت راتشکیل میدهند این جوانی جمعیت نتیجه باروری زیادومرك ومیر زیادو کوتاهی عمرمتوسط است تعداد کسانی که در گروه سن میانه قرار دارند کم است میان ۵۱٫۴ تا ۵۴٪ و گروه های سنی بالاتر از شصت‌سال فقط ۴٫۲٪ جمعیت شهرنشین و۱٫۸٪جمعیت روستانشین را بوجود آورده‌اند .

باروری و ولادت

اگر محاسباتی راکه با توجه بوضع باروری درایران شده قبول کنیم میزان ولادت درحدود ۵۰۰در هزار است .

هنوز هیچگونه نظر قطعی نمیتوان ابراز داشت ولی‌یقین است که میزان ولادت درایران بسیار بالا است .

در جستجوی علت‌این‌باروری وولادت زیاد میتوان وارد یك بحث یابهتر بگوئیم جدل علمی شدکه امروزه جامعه شناسان زیست شناسان و آمار گران رابخود مشغول داشته است ـ آیا گرسنگی باعث زیاد شدن باروری است ؟

آیا چند زنی عده متولدین‌را کم میکند ؟آیا باروری زیاد بابعضی مشخصات نژادی‌بستگی دارد ؟ بدون اینکه وارد این مباحث شویم میتوان‌دلایل‌ساده زیر را از مشاهدات کنونی در وضع زناشوئی ایران قبول کرد :

ـعمومیت ازدواج و ازدواج در سنین پائین مهمترین علت زیادی عده متولدین است .

ـهیچ نوع مقرراتی برای جلوگیری از تکثیر نسل وجود ندارد.

ـآداب و سنت هامخالف با جلوگیری از تولید وتکثیر نسل هستند (فقط دربعضی‌شهرها سقط جنین شیوع پیدا کرده‌و یامردم از وسایل وروشهای جلوگیری از باروی آگاهی‌دارند)

ـفاصله میان دوحاملگی متوالی بسیار کم است .

ـعقیم بودن و بچه دارنشدن برای زنها ننك بشمار میرود در صورتیکه اولادبنیان‌زناشوئی را استوار میکند .

ـبچه‌ها هنوز منبع درآمد محسوب میشوند. هزینه بزرك کردن بچه‌ها در بیشتر طبقات زیاد نیست و همینکه بسن‌هفت یاهشت رسیدند شروع بکار میکنند .

ـدرجه شهر نشینی بسیار پائین است و همچنین طبقات متوسط هنوز اهمیت ؟ ماد پیدا نکرده‌اند .

جوجه دانمارك بچه درد میخورد ؟

*من اطلاع دارم که از دانمارك با هواپیما جوجه وارد میکنند نمیدانم جوجه دانمارك چه مزیتی بر جوجه های دیگر دارد . آیا شما میدانید ؟ ب . ص

***

من یك پیشنهاد کوچك دارم !

*دیروز من میخواستم با اتومبیل از خیابان نادری بخیابان‌شاه آباد بروم . مطابق معمول از چهارراه اسلامبول وارد خیابان فردوسی شدم واز آنجا داخل کوچه برلن شدم . باواسط‌کوچه‌برلن که رسیدم دیدم کوچه بسته است و آنرا برای اسفالت کنده‌اند . ناچار شدم اتومبیل را بادندهٔ عقب از کوچه خارج کنم ، اما چون کوچه شلوغ بود ده دقیقه‌طول کشیدتاآز کوچه‌خارج شوم وچون مجبور بودم از میان عابرین راهی باز کنم سپر ماشین غفلتا بپای آنها میخورد و صدا و اعتراضشان رابلند میکرد .

وقتیکه از آن کوچه خارج شدم چشمهای غضب آلود عابرین بدرقه‌ام میکرد .

ناچار از خیابان فردوسی داخل خیابان سوم اسفند شدم و از طریق خیابان قوام السلطنه و چرچیل خواستم وارد خیابان‌فردوسی بشوم ولی آنجا هم معلوم شد که جوی خیابان را کنده‌اند ناچار بخیابان شاهرضا رفتم و از میدان فردوسی بپائین سرازیر شدم. سر خیابان منوچهری معلوم شد که آن خیابان راهم کنده‌اند ناچار از طریق توپخانه و خیابان سعدی بخیابان شاه آبادرفتم .

من از این واقعه هیچ عصبانی نشدم چون آدم‌خونسردی‌هستم هیچ عرق از تن نریختم چون بنیه‌ام قوی است ، و چون آدم بیکاره‌ای هستم از تلف شدن وقت خود متاسف نشدم و برعکس خوشحال شدم ، ولی هستندکسانی که عصبی مزاج‌اندو یا وقتشان قیمت دارد، برای اینکه این قبیل افراد گرفتاری پیدا نکنندپیشنهاد میکنم ادارهٔ راهنمائی یك تابلوی عبور ممنوع سر کوچه برلن ،یکی سرسه‌راه چرچیل (نه لب جوی خیابان فردوسی) و یکی هم در اول خیابان فردوسی (ازشاهرضا) نصب کند و تاپایان اسفالت آنهارا نگاهدارد تا امثال مرا ثناخوان خود گرداند !

این بود پیشنهاد کوچك من . . ن.افکاری

ـآقای عزیز ، چندروز پیش اطلاع دادند که عبور از خیابان فردوسی تاپایان اسفالت ممنوع‌است ، پس معلوم نیست چرا بعدا اجازهٔ عبور داده‌اند . . .

***

«شبه جرم» چیست ؟

*در یکی از اخبار دیدم نوشته شده بود : شخصی مرتکب «شبه جرم» شد . من معنی «شبه جرم» را نفهمیدم آیا ممکن است‌معنی صحیح جرم و شبه جرم را برای من توضیح دهید ؟ غ فرزانه

ـهرعملی که بکسی‌ضرری‌وارد‌آورد‌اگر‌ازروی‌قصد باشد«جرم» واگر بدون‌قصد باشد «شبه جرم»نامیده میشود . مثلا سرقت جرم است و همچنین شکستن شیشه پنجره خانه کسی اگر عمدی باشد جرم محسوب میشود ولی‌اگر از روی قصد نباشد ، مثلا در حین زمین خوردن چوبدست کسی بشیشه پنجره بخورد و شیشه بشکند عمل شبه جرم است .

از صبح دوشنبه ۲۱ آذر
درسینماهای: حافظ ، امپایر ، پلازا
میان مرگ وزندگی
شورانگیزترین داستان عاشقانه از جنگ جهانی دوم . بقلم :
اریش ماریا رمارك
نویسندهٔ کتاب «درغرب خبری نیست»
سینماسکوپ ، رنگی ، دوبله بفارسی
آ ـ ۳۳۶۴۴

آگهی تمدید مدت مناقصه

بانك سپه مرکز باطلاع خواستاران شرکت در مناقصه تهیه و تحویل و نصب دستگاه های حرارت مرکزی شعب قزوین ـ همدان ـ مهاباد می رساند که بمنظور تسهیل و فرصت بیشتر برای شرکت کنندگان در مناقصه مدت مناقصه بیست و یکروز تمدید و بجای مبلغ چهل هزار ریال وجه نقد برای شرکت در مناقصه هریك از شعب بهمان میزان تضمین بانك سپه نیز قبول می شود .

بااین ترتیب پیشنهادات باید تا ساعت دوازده روز دوشنبه بیست‌و ششم دیماه ۱۳۳۹ بدفتر بانك تسلیم ورسید گرفته شود پیشنهادات واصله در ساعت ده صبح سه شنبه بیست‌و هفتم دیماه ۱۳۳۹ باتوجه باین که سایر شرایط آگهی قبلی بقوت خود باقی می باشد باز وخوانده خواهد شد . ۱ـ۲ آ ـ ۳۳۵۴۰ بانك سپه

این آواز خوان آمریکائی ایرانی میخواند

وآهنك «لالائی» را بافتخار ولیعهد ایران اجرا کرد

یك‌خانم آوازخوان آمریکائی آوازهای ایرانی رایاد گرفته است پریروز چند تصنیف ایرانی خواند و مخصوصا آواز «لالائی»رابافتخار ولیعهد ایران خواند .

بعدازظهر پریروز درتالار مدرسه جامعه آمریکائی در تهران دوستان آمریکائی وایرانی با اشتیاق تمام از آواز دلنشین‌خانم‌جون‌رمزی که‌آخرین کنسرت خودرا بعنوان خداحافظی‌میداد نهایت لذت رابردند . خانم جون‌رمزی درمدت چهارسال اقامت خوددر ایران چندین برنامه جالب درنقاط مختلف کشور اجرانموده است که‌موردا‌ستقبال گرم مردم‌قرارگرفته‌است و روزجمعه برای‌خداحافظی بادوستان ایرانی خود بهترین برنامه خودرا انتخاب کرده‌بود که‌در آخرین کنسرت خوداجرا نماید.

این‌برنامه «افسانه‌هائی از جهان» نام داشت‌وروی صحنه پرچم های کلیه کشورهائیکه این افسانه ها از آنها اقتباس شده بود قرارداشت.

این برنامه متنوع به‌خانم رمزی فرصت دادکه‌قدرت‌ودامنه‌وسیع صدای خودرا بمنصه ظهور برساند و نغماتی دلنشین ازفولکلورآمریکائی وایرانی‌و آهنك های منتخبی از نمایشنامه‌های کمیك اثر «راجوو همرستاین» و آثار باارزش مهمی ازاپراهای بزرك جهان اجرا کند .

آخرین برنامه این‌خواننده آمریکائی شامل قسمت های زیر بود :

آهنك های محلی آمریکائی که بزبان محلی اجراشد .

ضمنا خانم «رمزی» که‌آوازهای محلی ایرانی رافراگرفته وبآنهاعلاقه زیادی دارد آواز معروف «لالائی» رابا صدای بسیار زیبائی بافتخار ولیعهد والاتبار ایران خواند . آوازه خوان آمریکائی ضمنا چند قطعه دیگر از آواز های‌ایرانی منجمله «مرك‌قو» و «فنجان طلا» رابرای‌علاقمندان خواندو مورد تحسین قرار گرفت .

آخرین‌آواز خانم‌رمزی«ترابازخواهم دید» «ازقطعه» «شیرین و تلخ»نوئل کوارد بود .

دراین مرحله خانم رمزی آوازی‌را که‌خودش تنظیم کرده بودخواند وبا دوستان خود خداحافظی کرد .

خانم و آقای رمزی پس‌از ایران برای ماموریت به نیجریه خواهندرفت ولی خانم رمزی میگوید هرگز خاطره ایران وموسیقی واشعار دلنشین ایران را فراموش نخواهد کرد .

نفسها و دستهای آلوده!

گروهی ازپیشه‌وران مسلول‌اند

برابر آماری که بدست آمده بطور کلی از تعداد مراجعه‌کنندگان به‌مرکز مبارزه باسل چهاردر صد مبتلا به بیماری سل منتها با شدت وضعف تشخیص داده شده است واز پیشه ورانی که ماموران مرکز مبارزه باسل درمحل کار آنها را مورد آزمایش قرار داده‌اند این نتیجه بدست آمده است .

صنف خواربار فروش یك در صد
صنف قهوه چی سه‌در صد
صنف حمامی ودلاك دودر صد
صنف قصاب شش درهزار
صنف آرایشگر و سلمانی دودرصد
این‌ارقام نشان دهنده‌وضع خطرناکی است که‌سلامت‌مردم راتهدید میکند

هزاران نفر پیشه‌ور و کسبه و فروشنده در تهران وجود دارند . این مردم اندکه هرروزبادستهای‌خود احتیاجات زندگی خانواده‌ها را بخریداران میدهند .

صبح زود ، هنگامیکه خروسها بانك سرمیدهند دستهای کسانی‌بنام «خمیرگیر »بکار میافتد و آب وآرد رابهم میزند تانان صبحانه مردم را فراهم سازد . بعداز آنها دستهای شاطر ونانوابکار میافتد تانان مورد احتیاج‌مردم رافراهم میکنند وبدستشان میدهند .

حلیم پز از شب تا صبح کناردیگ حلیم با«تخماق» حلیم‌پزی معجونی از گوشت و لعاب گندم‌را بهم میزند با دست یا با قاشق حلیمهای دور دیگ را جمع میکند و بداخل دیگ میاندازد دوباره بهم میزند ،صبح زود معجونی دلچسب ! بصورت «ویارانه» تحویل مشتریها میدهد . بقال سر کوچه پنیر را در ترازو میگذارد ، میکشد بدست خریدار میدهد

قهوه چی صبحانه مشتریها را جور میکند ، با دو سه تا چائی شیر وقند پهلو بخورد آنان میدهد آفتاب که از لبه دیوار حیاط یااز پنجره سر درآورد مسئولین غذا و ناهار خانه هابجنب و جوش میافتند و برای تهیه مواد اولیه غذائی که در نظر دارند بپزند روانه کوچه و بازار میشوند . از این پس کار خواربار وتره بار فروشیها شروع میشودصد ها مشتری را ظرف یك ی‌دو ساعت راه میاندازند و از فلفل وزردچوبه گرفته تانخود لوبیابه آنها میفروشند دلاکهای حمام دریك محیط خفقان‌آور مرطوب همنفس با مشتریها برای نظافت تن تلاش میکنند ، آرایشگران وسلمانیها در فاصله کمی ازمشتری بااو سرگرم گفتگو میشوند و گاهی هم نفسهای آنها نزدیك هم قرار می گیرد و درهم میشود .

بااین ترتیب روزانه‌هزاران پیشه‌ور کارگر و کاسب بامیلیونها مردم از بزرك و کوچك ، پیر وجوان سر و کار دارند ، و این پیشه وران در سلامت مردم نقش موثری دارند ، رعایت اصول بهداشت و نظافت این طبقه از مردم میتواند سلامت‌بسیاری از هموطنان و همنوعان خود راتامین نماید . لیکن رعایت اصول بهداشت و نظافت کافی نیست بلکه پیشه‌وران باید سعی کنند خود رانیز سالم نگه دارند و در صورت مشاهده کوچکترین علامتی ازمرضی که مسری است و بآسانی بدیگران سرایت می کند فورا خود را معالجه نمایند .

این بصلاح آنها ودر نتیجه بصلاح اجتماع آنها میباشد ، امروزه علم پزشکی پیشرفت زیادی کرده است و مسئولین سلامت اجتماعات سعی بسیار دارند تا از بروز بیماریهای «همه گیر» جلو گیری نمایند و در اشاعه اینگونه بیماریها پیش گیری کنند ، در حال حاضر بیماری سل بیش ازتمام بیماریها ، طبقه‌پیشه‌وران ودر نتیجه عموم مردم را تهدید می کند ، ولی این بیماری هم امروزه معالجه اش آسان است البته قبل از شدت یافتن آن چون همانطور که در بالا اشاره شد پیشه وران تنها طبقه ای هستند که بیش از همه با مردم سرو کار دارند باید متوجه عواقب‌وخیم این بیماری و سرایت آن باشند .

حال که امر مبارزه با سل ، این بیماری خانمانسوز از سالها قبل در ایران شروع شده و تا کنون شیر و خورشید سرخ در این راه قدمهای موثری برداشته است ، جای آن‌دارد که پیشه وران عزیز بفکر سلامت خود و اجتماع خود افتاده و با مراجعه به مراکز مبارزه با این بیماری خطر را از طبقه خود و مردم دور کنند .

اقدام مفید

در حال حاضر مرکز مبارزه باسل شیر و خوشید سرخ روزانه درحدود سیصد نفر از طبقات مختلف مردم اعم از زن و مرد وبزرك وکوچك را مورد معاینه دقیق قرار میدهد ودر صورت وجود بیماری بیماران را تا حد امکان معالجه میکند .

پیرو اقدامات شیر و خورشید سرخ اداره کل بهداری شهرداری نیز به منظور تامین سلامت مردم و همکاری با شیر و خورشید در امر مبارزه با

بقیه درصفحه ۱۳

هرروز صف طویلی ازپیشه‌وران درمقابل اطاق معاینه تشکیل میشود

فاب لباس شمارا ازهرصابونی در دنیا تمیزتر وسفیدتر میشوید وآن راخوشبو میکند

فاب حتی‌در آب‌سرد نیزلباسهای شمارا کاملاسفید میشوید برای شستشو با فاب بآب گرم ولاجورد هیچ‌احتیاجی نیست فاب هرنوع چرك رابدون آنکه‌احتیاج به‌چنك زدن محکم داشته‌باشدبخوبی ازبین میبرد ولباسهای‌شمارا ازهر صابونی در دنیا تمیز تروسفیدتر میشوید . زیرا فاب صابون نیست تااثر کف آن رنك لباس راتیره وکدر کند . بهمین جهت لباسهای‌سفید شمارا درخشان میکند وجلوه لباس‌های رنگی شمارا خوشرنگتر ازهمیشه میکند . فاب دستهای شمارا درزختشوئی زبر نمیکند .

شستشو با فاب خیلی آسانست ـ فقط از سه دستور فاب پیروی نمائید

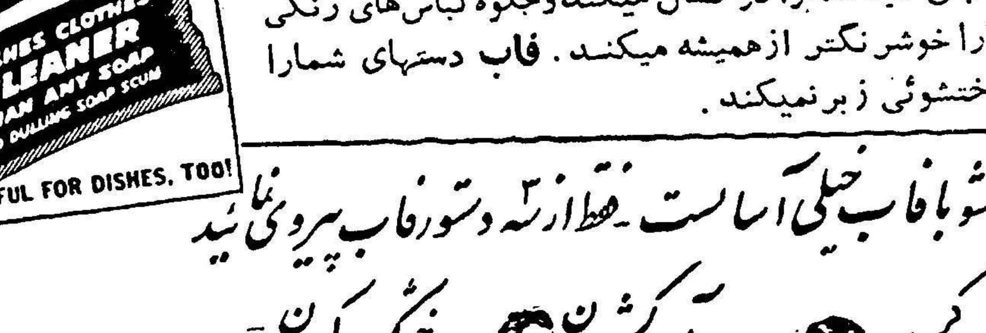

لباسهایتان را در محلول فاب وآب بخیسانید ـ لکه هائی را که دیرپاك میشوند باکمی فاب قدری بمالید.

باسهایتان بعداز خیس‌خوردن در فاب بدون آنکه تقریباً به چنك زدن احتیاج‌داشته باشد برای آب‌کشیدن آماده‌است.

لباسهای‌خودرا پهن کنیدحالا دیگرلباسهای شما واقعاً سفید هستند ولباسهای‌رنگی‌شمامثل پارچهٔ نو درخشندگی دارند .

فاب درشستن ظرفها نیز معجزه میکند

FAB-58-1-PH

آ ـ ۳۳۵۵۰

جشنهای دوهزار وپانصدمین سال شاهنشاهی ایران

بصورت یك تجلیل باشکوه بین‌المللی از یادبودی‌که متعلق بتمام تمدن و فرهنك بشریست درمیآید

■ **کمیته‌های دوستداران‌ایران برای شرکت در جشنهای شاهنشاهی تاکنون در۳۷ کشور تشکیل شده‌است**

■ **راه تهران بشیرازاسفالت وشهرجدیدی‌درشمال‌شیراز بنا خواهد شد .**

دیروز آقای شجاع‌الدین شفا سخنگوی دربار شاهنشاهی طی‌یك جلسه مطبوعاتی اعلام‌داشت که اعلیحضرت همایونی ریاست عالیه جشنهای‌شاهنشاهی‌ایران رابپذیرفته‌اند

سخنگوی دربار شاهنشاهی سپس توضیحات کاملی در اطراف جشنهای دوهزارو پانصدمین سال شاهنشاهی ایران باین شرح در اختیار خبرنگاران گذاشت :

باقبولی سرپرستی عالیه کمیته ملی جشنهای دوهزار و پانصدمین سال بنیاد شاهنشاهی ایران ازجانب شاهنشاه و با اعلام نظر ملوکانه در جلسه مصاحبه مطبوعاتی کاخ مرمر دائر بر اینکه باحتمال قوی آئین تاجگذاری همزمان بابرگزاری مراسم این یادبود ملی انجام‌خواهد گرفت ، مرحله تازه و بسیار مهم تری در جریان کار این جشنها و تهیه مقدمات آنها آغاز شده‌است .

توجه روز افزون جهانی بدین یادبود ملی و شاهنشاهی ایران و تشکیل پیاپی کمیته‌های خارجی مربوط‌بدین یادبود تحت ریاست پادشاهان و خاندان سلطنتی و روسای جمهور با شرکت بزرگترین شخصیتهای سیاسی وفرهنگی جهان عامل دیگری است‌که هرروزه‌برگزاری این جشن ملی ما اهمیت و شکوه بیشتری میبخشد .

تمام قرائن نشان‌میدهدکه این یادبود باعظمت تاریخی ما هر روز بیشتراز روز پیش از کادر یك‌یادبود ملی‌خارج میشود و بصورت یك تجلیل‌باشکوه بین‌المللی ازیاد بودی که متعلق‌بتمام تمدن و فرهنك بشری است درمی‌آید.

مراسمی که‌بدین مناسبت در هنگام برگزاری این جشن دراین وقسمت اعظم کشورهای جهان صورت‌خواهد گرفت مسلما از باشکوهترین مراسم مشابه در قرن بیستم‌خواهد بود .

برنامه جشن ها

شورائی که اداره اموراین جشن ووظیفه تهیه مقدمات آنرا برعهده‌دارد تاکنون تمام مساعی خودرا بکار برده است که برنامه برگزاری این‌یادبود بزرك ملی آنطور که شایسته چنین تاریخی است طرح وبمورد اجراء گذاشته شود .بدیهی است این‌شوری عهده دار قسمت رسمی ودولتی‌امور این جشن است و قسمت مهم دیگر آن که مربوط بفعالیت هاو تظاهرات ملی و خصوصی است مستقیما باخود مردم و طبقات مختلف ارتباط داردو شورای مرکزی جشنها نمیتواند در آن دخالی داشته باشد .

برنامه وسیع و دقیقی که دبیرخانه مرکزی برای برگزاری این یادبود تنظیم کرده از جامعترین برنامه‌هائی است‌که تاکنون در چنین موردی‌در هر کشور طرح شده‌است این برنامه که‌حاصل کار یکساله شوری‌ودبیرخانه مرکزی جشنها است با همکاری و نظارت یکایك سازمانهای مربوطه کشوری و لشگری که هریك از آنها نماینده تام‌الاختیاری درشورای‌مرکزی دارند تنظیم شده‌است و در پنج‌فصل وبیش از صدماده برنامه‌های‌مطبوعاتی فرهنگی هنری تبلیغاتی یادبودها و مسابقه‌ها برنامه‌های ساختمانی امور مربوط بخارج از ایران کنگره‌ها و کمیته‌ها برنامه‌ها ومراسم اصلی‌جشن راشامل میشود. این برنامه بفارسی وچندین زبان خارجی چاپ شده ودر اختیار عموم افراد و سازمانها و همچنین کمیته‌های مربوط بدین‌جشن ها در کشورهای خارجی قرار داده خواهد شد . از هم اکنون بااطمینان میتوان گفت که این‌برنامه وطرح ها از بهترین نمونه های نوع خود در تمام دنیاست و بعد ها سر مشق برگزاری این نوع یادبود ها دربسیاری ازکشور های جهان‌خواهد شد زیرا در این برنامه از کلیه‌آنچه جنبه تبلیغاتی معمولی و سطحی دارد بکلی صرفنظر شده و فقط بدانچه واقعا دارای ارزش معنوی و واقعی است توجه شده است .

پس از انتشار برنامه کار جشن ها طبعا همه افراد و سازمان های ملی و طبقات مختلف که در این باره غالبا بادبیرخانه .تماس میگیرند خواهند توانست بآسانی برنامه کار خود را برای شرکت در این جشن با توجه بمواد کلی این طرح تنظیم و اجرا کنند .

پیشرفت های امید بخش

پس از آخرین مصاحبه مطبوعاتی مربوط به جشنهای شاهنشاهی ایران در اواخر سال گذشته شایسته بودکه فهرستی از آنچه در سال جاری‌در این باره صورت گرفته است و از وضع کنونی کارهای‌این یادبودتوسط رادیو و مطبوعات کشور باستحضار افکار عمومی برسد البته در این فاصله خبر های مربوطه مرتبا توسط دبیرخانه مرکزی در اختیار عمومی گذاشته شده است و جای خوشوقتی و افتخار است که این خبر هاپیوسته حاکی از پیشرفت های امید بخش و از استقبال فوق العاده محافل رسمی و افکار عمومی جهانیان از این یادبود بزرگ تاریخی و ملی ما بوده است .

مطبوعات جهان و جشن ۲۵۰۰ ساله

یك نمونه این موفقیت انعکاس جهانی این یادبود و جشن ملی ما در مطبوعات و خبرگزاریهای مختلف دنیا است همه ما میدانیم که امروزه با فراوانی وسائل تبلیغاتی و خبری دنیا تا وقتی که برای موضوعی‌واقعا اهمیت خاص قائل‌نباشد توجهی‌بدان نمیکند و بدین جهت بسیاری از تبلیغات پرخرج و پرجنجال بعضی از دولتها بکلی بی اثر میماند .بنا براین این امر که بدون کمترین خرج تبلیغاتی از جانب ما موضوع یادبود دو هزار و پانصد ساله شاهنشاهی ایران این انعکاس فوق العاده را در مطبوعات جهان یافته است بهترین نشان این است‌که دنیا دریافته است که این یادبود ملسی ما واقعا موضوعی شایان احترام وارزنده و از نظرتمدن و فرهنگ بشری دارای ارزشی خاص برای تمام جامعه انسانی است .

تولد والاحضرت ولیعهد ایران فرصتی برای تمام مطبوعات جهان‌از لحاظ گفتگو در اطراف این یادبود ملی بود در سرویس مطبوعاتی دربار شاهنشاهی تاکنون‌چندین هزارقطعات بریده شده از روزنامه های مختلف جهان درباره تولد ولیعهد ایران رسیده و ضبط شده است و اغراق نیست اگر گفته شود که لااقل در هشتاد در صد این اخبار و مقالات از تخت و تاج و شاهنشاهی ۲۵۰۰ ساله ایران سخن رفته است . البته این اشارات غیر از آن مقالات و اخباری است که مستقلا در باره این یادبود بزرگ ملی منتشر شده است.

با مذاکی که در دست است و با نامه ها و پیشنهاداتی که هر روزه از اطراف و اکناف جهان بما میرسد میتوان گفت که اکنون تقریبا هیچ کشوری در جهان نیست که موضوع جشن دو هزار و پانصد ساله ایران در آن انتشار نیافته و بگوش مردم نرسیده باشد .

بدیهی است که این فقط نخستین مرحله برنامه کار ما بوده است که با موفقیت انجام گرفته است و پس از آن نوبت مرحله بعد یعنی آشنا کردن عمیق و کامل جهانیان با این یادبود باعظمت و ارزش واقعی تاریخ و تمدن و شاهنشاهی ایران است .

کمیته های دوستداران ایران در تمام جهان

این‌وظیفه اساسی‌را قسمتی‌سازمان اداره جشن ها در داخله کشور و قسمتی دیگر را کمیته های ملی برگزاری این یادبود در کشور های مختلف جهان‌برعهده گرفته‌اند محققا کمتر ملتی در جهان امروز میتواند از داشتن این همه دوستان و هوا داران صمیمی و پر ارزش برای تجلیل‌از فرهنگ‌و تمدن خودبرخوردار باشد شرکت داوطلبانه و علاقمندانه صدها و هزار ها شخصیت عالیقدر سیاسی و فرهنگی در سرتا سر جهان در کمیته های مخصوصی تجلیل جهانی از این یادبود بزرگ ملی ایران نشان میدهد که ایران در زمینه ای بسیار عالی برای معرفی بیشتر و بهتر خود بکار پرداخته است .

این کمیته های‌دوستداران ایران برای شرکت موثر کشور ها و ملل مختلف در جشن های شاهنشاهی ایران اکنون‌در ۳۷کشور جهان‌تشکیل شده یا در جریان تشکیل است در هر یك از این کمیته ها عده ای بین ۵۰ تا ۱۵۰ نفر از برجسته‌ترین شخصیتهای سیاسی فرهنگی و دانشگاهی هنری مطبوعاتی با زرگانی و غیره شرکت دارند که تحت ریاست اجرائی یکی از رجال درجه اول هر کشور و تحت سرپرستی عالیه سلاطین و روسای جمهور و یا افراد برجسته خاندانهای سلطنتی قرار دارند و هر کدام برنامه وسیعی را که با توجه بشرایط و مقتضیات‌خاص هرکشور تنظیم شده در زمینه های مختلف فرهنگی دانشگاهی مطبوعاتی رادیو و تلویزیون و فیلم ونمایشگاه ها و فعالیت های هنری و همچنین مراسم رسمی‌و دولتی برای‌شناساندن کاملتر وبهتر تاریخ و تمدن وفرهنگ ایران و نیز ایران کنونی در عرض دو سال آینده اجرا میکنند .

جریان تشکیل این کمیته ها در فرانسه ژاپن‌وبلژیك تاکنون بتفصیل انتشار یافته است کار تشکیل کمیته های مشابه در کشور های انگلستان ایتالیا آلمان هلند سویس و اتریش پاکستان و هندوستان تقریبا پایان یافته و اخبار تشکیل آنها تا آخر سال جاری پیاپی منتشر خواهد شد در سایر کشور ها نیز بتدریج این کمیته ها عملی خواهد گردید .

فیلم‌های رنگی به ۱۰زبان

از فعالیتهای تبلیغی که تاکنون برای معرفی این یادبود درخارجه صورت گرفته‌فیلم‌های‌تهیه شده از طرف دبیرخانه مرکزی است این فیلم هاکه بصورت مستند و رنگین طبق برنامه تنظیم شده قبلی تهیه شده یادر دست تهیه است شامل دورشته است :یکی آنهائی که صرفا باتاریخ ایران مربوط است وعبارتست از فیلم های :کورش کبیر وبنیاد شاهنشاهی ایران نگاهی بتاریخ‌ایران‌تاریخ‌شاهنامه‌ای ایران وتخت جمشید که تاکنون‌دو فیلم اول وآخر تهیه شده و دوفیلم دیگر درجریان تهیه است دیگری آنهائیکه باشاهنشاهی کنونی‌ایران درکادر تاریخ ۲۵۰۰ ساله این شاهنشاهی مربوط است وعبارتست از :یکروز اززندگی شاهنشاه تاریخچه زندگانی شاهنشاه ، تولد شهزاده ایران . از این سه فیلم دو فیلم اول وآخر بصورت رنگین و فیلم دومی بصورت سیاه وسفید تهیه شده است . همه‌این فیلم ها گذشته اززبان فارسی به ۱۰ زبان مهم خارجی انگلیسی ، فرانسه ، آلمانی، ایتالیائی ،اسپانیائی ،هلندی سوئدی ،عربی ، ترکی واردو دوبله شده وبرای نمایندگیهای ایران‌در قریب سی کشور جهان ارسال شده است.

تاآخر سال جاری هرکدام از کمیته‌های ملی جشن‌های شاهنشاهی ایران درکشور های مختلف جهان ونمایندگی های سیاسی ایران در آن‌کشورها دارای ذخیره کاملی مرکب از همه این فیلمها بزبان همان کشور خواهد بود که در هر فرصت میتواند مورد استفاده قرار گیرد.

ده‌هزار عکس واسلاید

علاوه برتهیه این‌فیلمها دبیرخانه مرکزی تاکنون بیش‌از ده هزار عکس ساده رنگی واسلاید ازمناظر تاریخی وآثار مختلف هنری و صنعتی مربوط بدین یادبود تهیه‌و طبقه بندی کرده است قسمتی ازاین اسلایدها وعکسها تاکنون دراختیار مطبوعات ومراکز فرهنگی جهان گذاشته شده قسمت دیگر نیز در جریان طبقه‌بندی وتنظیم است که بتدریج برای تمام نمایندگی های سیاسی ، فرهنگی ، مطبوعاتی‌ایران در خارجه و همچنین کمیته‌های دوستداران ایران ودانشگاهها و غیره فرستاده شود. از این عکس ها کارت پستال وآلبوم‌های متعدد رنگی وعادی تهیه ودر ایران وتمام جهان توزیع خواهد شد.

شاهنامه

یك سلسله نشریات پرارزش و نفیس توسط سازمانهای مختلف‌در دست چاپ است که بتدریج انتشار خواهد یافت عالیترین این نشریات شاهنامه معروف «بایسنغری» متعلق بکتابخانه سلطنتی است .

این شاهنامه خطی که زیباترین نسخه شاهنامه درتمام جهان است درشش قرن پیش دردربار شاهزاده تیموری نوشته شده وبدست‌استادان زبردست تذهیب وبه مینیاتور های بسیار عالی آراسته شده است عین این نسخه بقطع اصلی باچاپ‌عکسی نفیس ورنگین طبق آخرین اصول امروزی فن چاپ دردست طبع‌است واتمام آن دوسال بطول خواهد انجامید نسخه‌های این شاهنامه بعنوان هدیه مخصوص از طرف شاهنشاه به مهمانان درجه اول‌جشن ها مرحمت خواهد شد وقسمتی از آن نیز در معرض فروش‌قرارخواهد گرفت.

نشریات

«تربیت کورش» اثر معروف‌کزنفن کورش نامه دانشگاه شاهنشاهی ایران اثر عالی اولمستد «تخت جمشید» عالیترین اثر جهانی درباره این بنای تاریخی ماکتیبه های ایران بزرگان تاریخ ایران‌وچندین کتاب نفیس دیگر ازجمله این‌آثار چاپی هستند سه‌اثر بسیار ارزنده بنام «دائرة المعارف تمدن ایران» که‌در بیست جلد وچند هزار صفحه وباهمکاری صدها دانشمند ایرانی‌و خارجی توسط‌موسسه علمی کمبریج ودانشگاه ایران چاپ خواهد شد و «اطلس تاریخی ایران» و«هنرایران» پرفسور پوپ از آثار جاوید این جشنها خواهند بود.

نمایشگاه ها

نمایشگاه هنری بزرگی از آثار ایران که تاکنون از حیث اهمیت نظیر نداشته است درپائیز آینددر پاریس تشکیل میشود که غالب موزه‌های بزرك جهان درآن شرکت جسته‌اند این نمایشگاه بعدا با همکاری دولتها و موزه‌های مربوطه به‌کشورهای انگلستان ، آلمان ، ایتالیا ،سوئد ،هلند ،بلژیك،اتریش وسویس نیز انتقال خواهد یافت.

دونمایشگاه آثارهخامنشی وگنجینه زرین هخامنشی در موزه ایران باستان نمایشگاه کتابهای مربوط بایران در کتابخانه ملی و نسخه ـ های‌نفیس‌کتابخانه سلطنتی‌نمایشگاه آثار و هنرهای ملی ایران اززمره نمایشگاههای نفیسی است که در دست تهیه است.

تمبرهای یادبود

دوره‌های بسیار زیبا و نفیسی از تمبرهای یادبود در هفت‌سری وهفتاد طرح به مناسبت این جشن ها از طرف وزارت پست‌وتلگراف دردست تهیه وچاپ است این تمبرها کلکسیون بدیعی نماینده با ارزش ترین آثار تاریخی و ملی گذشته وحال ما خواهند بود.

آرم سرود نشان مدال ویادبودهای متعدد نیز دردست تهیه است.

بهترین کتاب

ازسال برگزاری جشنها هرساله نویسنده بهترین کتابی که درجهان درباره‌ایران‌در آن‌سال نوشته شود بتشخیص یك ژوری بین‌المللی به دریافت جایزه‌ای از جانب شاهنشاه مفتخر خواهد شد .

بقیه در صفحه ۱۹

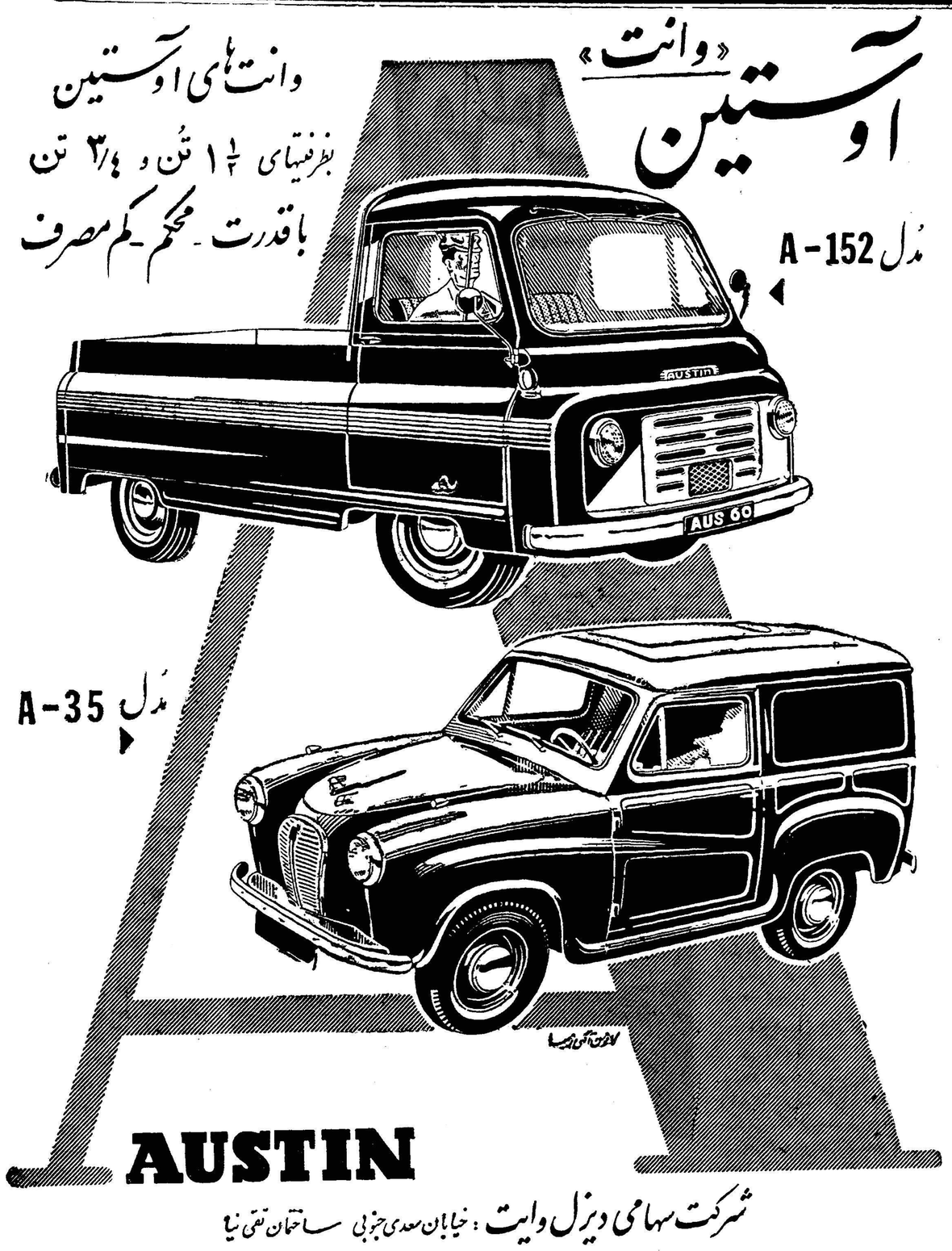

اخطار بصاحبان بنگاههای کاریابی خصوصی

چون طبق آئین نامه کاریابیهای خصوصی مصوب نوزدهم آبانماه ۱۳۳۹ دارندگان این قبیل موسسات موظفند از تاریخ اول آذرماه ۱۳۳۹حداکثر تا مدت سه ماه وضع خود را با مقررات آئین نامه‌مربوطه تطبیق داده و پروانه کاریابی تحصیل نمایند بدینوسیله بکلیه‌صاحبان موسسات مزبور و کسانیکه بامر کاریابی اشتغال دارند اخطار مینماید تا در ظرف مهلت مقرر باداره کل مشاغل‌وکاریابی در مرکز وبادارات مشاغل و کاریابی یا ادارات کار این وزارت درشهرستانهامراجعه وبا اطلاع از مقررات مربوطه پروانه کاریابی اخذ نمایند .

آگهی تشکیل مجمع عمومی

پیرو آگهی مندرج در روزنامه اطلاعات ۱۰۳۶۶ ـ۳۰ر۸ر۳۹ چون اولین جلسه مجمع عمومی شرکت تعاون کارخانجات راه آهن بعلت عدم اکثریت تشکیل نگردید لذا از اعضاء شرکت دعوت میشود که‌در ساعت ۱۰صبح روز پنجشنبه ۲۴ر۹ر۳۹ در سالن نهارخوری قسمت کارخانجات حضور بهمرسانند.

دستور جلسه

۱ـ گزارش عملیات یکساله

۲ـ گزارش بازرسان شرکت

۳ـ انتخاب اعضاء هیئت مدیره و بازرسان شرکت طبق اساسنامه

رئیس هیئت مدیره شرکت ـ غلامحسین نجفی

سکه طلا درروی چوبهای بستنی کیم‌که دارای علامت مخصوص میباشد نصب شده وبمحض مشاهده سکه طلا لطفا دست نزنید وباتلفن ۳۱۷۴۶ بین ساعت ۶ تا ۵ر۷ بعدازظهر اطلاع فرمائید تاهمراه باجایزه دوم بشما تقدیم گردد. آ ـ ۳۳۶۰۲

مربای صبحانه

ازعصاره میوه‌ها وشکر ساخته شده ودرخوبی جنس وارزانی قیمت بی رقیب است.

نماینده فروش درایران شرکت عظیمی

سرای خانی ـ تلفن ۲۳۴۱۷ ـ ازشهرستانها نماینده میپذیریم

۱ـ۳ آ ـ ۲۹۷۰۳

نفسها ودستهای آلوده !

بقیه ازصفحه ۱۲

سل از اوایل سال گذشته پیشه‌وران واملزم بداشتن کارت تندرستی نمود، چون پیشه وران متصدیان وکارگران اماکن عمومی تنها کسانی هستند که بامردم بیش از سایر طبقات سر و کار دارند، بخصوص وضع کار بعضی ازآنها طوری است که اغذیه ومواد اولیه غذائی مردم‌رادر دسترس عموم میگذارند این امکان پیش میآید که در اثر تماس آنها با مواد غذائی و مراجعین در صورت مسلول بودن ، موجب سرایت این بیماری را فراهم آورند .

کنترل شدید

همانطور که گفته شد بهداری شهرداری برای مبارزه با سل توسط بازرسان این اداره کارتهای تندرستی پیشه وران را بشدت تحت کنترل قرار داده و پیشه ورانی را که فاقد کارت تندرستی باشند جریمه میکنند وتحت تعقیب قانونی قرار میدهند، بازرسان موادغذائی باکمك‌این کارت ها براحتی میتوانند از وضع سلامت یك پیشه ور مطلع شوند و اورا بلا فاصله تحت درمان قرار دهند،

ترتیب عمل

شهر تهران برای کنترل بیشتر به پانزده حوزه تقسیم شده است و برای هر حوزه تعدادی بازرس تعیین شده اند که کارتهای تندرستی پیشه وران راکنترل نمایند.بازرسان مزبور کسانی را که فاقد کارت‌باشند از کسب آنها جلو گیری کرده و ببهداری شهرداری دعوت میکنند، درچندروز اخیر که کنترل کارتهای پیشه وران شدت یافته است روزانه تعداد زیادی از آنان چه برای تجدید وچه برای اخذ کارت تندرستی به اداره کل بهداری شهرداری مراجعه میکنند ،درادارەکل بهداری‌شهرداری پیشه وران را بدو دسته تقسیم‌کرده هر دسته را برای آزمایش خون و ریه بدو محل بیمارستان نجات برای آزمایش خون و مرکز مبارزه با سل شیر و خورشید سرخ برای معاینه ریه‌وتشخیص بیماری سل‌اعزام می نمایند این عده در روز به سیصد نفر میرسند .

استقبال پیشه وران

سابق بر این پیشه وران متوجه حسن این‌معاینات نبوده‌سعی داشتند بهر طریق که ممکن است برای عدم اتلاف‌وقت وراکد ماندن کسب خود ازمعاینات لازم شانه خالی کنندولی کم‌کم باراهنمائیهای‌بهداری شهرداری پیشه‌وران پی‌به‌اهمیت این معاینات ومعالجات بردند ودر نتیجه خود در راس انقضای مدت برای تجدیدکارت تندرستی به‌اداره بهداری‌شهرداری مراجعه‌میکنند .

درمرکز مبارزه باسل

پیشه‌ورانی که ازاداره بهداری شهرداری معرفی نامه دریافت میدارند برای تشخیص وضع‌ریه ومعاینه ریوی‌به‌مرکز مبارزه باسل شیرو ـ خورشید مراجعه میکنند ، دراین محل ازروی نوبت ازایشان عکس برداری شده و تحت آزمایشات لازم قرار میگیرند ، اگر پیشه وری مسلول تشخیص‌داده شد نتیجه در اسرع وقت به‌بهداری شهرداری گزارش میشود ودر صورتیکه پیشه‌ور سالم تشخیص‌داده شداورا برای آزمایش خون به بیمارستان نجات اعزام‌میدارند در بیمارستان نجات نیز آزمایشات لازم صورت میگیرد‌واگر دراینجا هم سالم تشخیص داده شد بهداری شهرداری باوکارت تندرستی میدهد وا گر در یکی ازاین آزمایشات‌جواب منفی بدست آمد از کار بپیشه‌ور مریض جلوگیری بعمل می‌آید ،

چند خبر کوتاه

شیراز ـ بمناسبت آغاز هشتمین سال تاسیس سازمان پیشاهنگی ایران مراسم باشکوهی دردبیرستان نمازی شیراز برگزار شد . دراین مراسم که روسای ادارات کشوری ولشکری حضور داشتند پیشاهنگان هنرمند این شهرستان بنحو مطلوبی هنرنمائی کردند.

سولده ـ چندروز قبل آقای مهندس مهروز رئیس راه استان مازندران بسولده مرکز شهرستان نور وارد شد واز جادهٔ «چمستان» که برای تعمیر آن اقدام گردیده است بازدید نمود وبرای شن ریزی جادهٔ مزبور دستوراتی صادر کرد.

کرمان ـ چندروز قبل اتومبیل جیپی برانندگی آقای سروان‌صدیقی هنگام عبور در یکی از خیابان های کرمان باآقای مرتضوی رئیس دبیرستان شاهپور این شهرستان تصادف کرد ودر نتیجه پای وی شکست مجروح که حالش رضایت بخش نبود جهت معالجه بطهران انتقال داده‌شدورانندهٔ جیپ‌بازداشت گردید.

بندر پهلوی ـ جنازهٔ جوان‌مجهول الهویه‌ای که درکنار دریای بندر پهلوی کشف شده بودپس‌از عکس برداری وانجام تشریفات قانونی مدفون گردید ولی فعالیت مامورین انتظامی وقضائی بندر پهلوی برای تشخیص علت مرگ وشناختن جوان مزبور ادامه دارد.

شاهرود ـ پریروز تیمسار منیعی فرمانده لشکر گرگان برای بازدید تاسیسات نظامی شاهرود باین‌شهر وارد شد ومورد استقبال قرار گرفت تیمسار منیعی ضمن بازدید پادگان نظامی شاهرود از تاسیسات جمعیت شیروخورشید سرخ این شهرستان نیز بازدید بعمل آورد.

سولده ـ دوروز قبل ازطرف فرمانداری شهرستان نور آگهی شروع انتخابات انجمن شهرانتشار یافت ودرحال حاضر اهالی کاندیدا های انجمن شهررا بفرمانداری معرفی میکنند.

۳ بندر خلیج‌فارس‌لوله‌کشی میشود

باعزام یك اکیپ‌مجهز به‌بنادر جنوب

۹تن آرد ، ۶تن برنج ، یکصدهزار ریال وجه‌نقد و ۶هزارمتر پارچه بین مستمندان تقسیم خواهد شد

خبرنگار مادر شیراز گزارش میدهد پریروز از طرف هیئت کمك به‌آسیب‌دیدگان اکیپ مجهزی برای حفر چاههای عمیق وتهیه مقدمات لوله‌کشی بنادر کنگان ـ دیر وعسلویه‌به آنصوب اعزام شد و آقای دکترحسنعلی‌زاده رئیس آبیاری تهران نیز ظرف ۴۸ ساعت آینده باین‌اکیپ ملحق میگردد. ضمنا بدستورآقای دکترپیراسته‌استاندار فارس نیز قرار است هیئتی مرکب از آقایان شه‌روان مدیرکل فرهنك سرگرد شباب معاون سازمان امنیت ، دکتر بهبهانی رئیس اداره عمران ، مهندس گلشن ابراهیمی رئیس اداره راه و دکترفریور کفیل بهداری استان فارس به بنادر جنوب مسافرت کنند این هیئت ماموریت‌داردضمن بررسی‌نیازمندی های بنادر جنوب مقدار ۹تن آرد ـ۶تن برنج وصد هزارریال وجه نقد و ۶هزار متریارچه بین‌مستمندان این منطقه تقسیم کنند مدت مسافرت این هیئت پانزده روز خواهد بود.

جشن پیشاهنگی درشهرستانها

گزارشهای رسیده از خبرنگاران مادر شهرستانها حاکیست پریروز بمناسبت آغاز هشتمین سال نهضت پیشاهنگی ایران مراسم باشکوهی در کلیه شهرستانها باشرکت روسای ادارات دولتی و عموم پیشاهنگان‌برگزار شده‌است دراین مراسم مسئولین امور پیشاهنگی گزارش اقدامات و فعالیت های‌یکساله‌سازمانهای مربوطه را گزارش داده‌اند و در پایان پیشاهنگان هنرمند برنامه های هنری جالبی اجرا کرده‌اند در گزارشهای‌رسیده اضافه شده‌است پیشاهنگان شهرستانها جشن آغاز هشتمین سال نهضت پیشاهنگی را باشکوه‌تر از سالهای پیش برگزارنموده‌اند

از : فرهومند — **خبرنگارکاشان**

گردوغبار تابستان و گل ولای ...

اگر تازه واردی خیابانهای جدید و خاکی کاشان را تماشا کند تصور خواهد کرد که تازگی دراین شهر زلزله رویداده و خیابانهابراثر زمین‌لرزه باین روز افتاده است حقیقت اینست که هفت سال پیش چند خیابان جدید در کاشان ایجاد شد و برای ایجاد آن خانه ها و ساختمانهای عده زیادی از اهالی منهدم گردید ولی از شما چه‌پنهان‌که همین‌خیابانهای باصطلاح جدید الاحداث بلای جان مردم شده‌است چون خیابانهای مزبور در فصل تابستان پرگردو غبار و در فصل‌پائیزوزمستان پرگل ولای میباشد و باینجهت عبور و مرور در این خیابانها بادشواری صورت میگیرد در بعضی از این خیابانها گودالهائی ایجاد شده است که هنگام بارندگیهای شدید عبور از این گودالها با قایق هم مشکل است ! و اگر کسی بتواند از گودالهای مزبور بگذرد میتواند مطمئن باشد که از هفت خوان رستم نیز گذشتن خواهد توانست .

اهالی کاشان که از ضعف بودجه شهرداری اطلاع دارند بهیچوجه انتظار اسفالت خیابانهای خاکی شهر خودرا نخواهند داشت ولی از مسئولین امور این تقاضا را دارند که لااقل برای تسطیح و پرکردن گودالهای خیابانهای خاکی اقدام گردد تا گردو غبار تابستان و گل و لای زمستان باعث‌ناراحتی مردم نشود .

توزیع گندم

خبرنگار مادررودبار گیلان گزارش میدهد اخیرا بنابه پیشنهادفرماندار رودبار گیلان مقدار ۲۰ تن گندم برای توزیع بین کشاورزان کوهپایه رودبار از استانداری گیلان تحویل گرفته شده وبین کشاورزان توزیع گردیده است.

شهرداری ۵ میلیون ریال بشرکت‌برق وام میدهد

برای توسعه وتکمیل شبکه برق‌بندرعباس

برق شهر فعلا شبانه‌روزی است

خبرنگار مادر بندر عباس گزارش میدهد . اخیرا آقای قوامی فرماندار کل جزایر و بنادربحر عمان پیشنهاد کرده است که شهرداری بندر عباس برای توسعه وتکمیل شبکه برق شهر مبلغ ۵میلیون ریال وام در اختیار شرکت برق این شهرستان‌بگذارد تاشرکت این وام‌راباقساط مستهلك‌نماید درحال حاضر موتور های کارخانه برق بندر عباس قدرت تولید نیروی برق مورد نیاز همه نقاط شهررا دارند ولی چون شبکه برق ناقص است وسیمهای برق‌نیز فرسوده میباشد باینجهت از نیروی برق موتورهای مزبور آنطوری که بایدوشایداستفاده نمیشود .ولی شرکت برق بندرعباس بادریافت ۵ میلیون ریال وام خواهد توانست برای تعویض‌سیمها وتکمیل وتوسعه شبکه برق این شهرستان اقدام کند. خبرنگار ما درگزارش خود اضافه میکندبراثر مساعی آقای قوامی فرماندار کل فعلا برق‌بندرعباس شبانه روزی شده است واهالی از این اقدام سودمند اظهار خشنودی میکنند.

بانك کشاورزی آستارا افتتاح شد

خبرنگار مادر آستارا مینویسد چندروز قبل بانك کشاورزی آستارا طی مراسمی بوسیله آقای دهقان استاندار گیلان افتتاح شد . در این مراسم که روسای ادارات دولتی و محترمین و معاریف شهر حضور داشتند آقای استاندار طی نطقی اظهار داشت . برای پیشرفت امور کشاورزی آستارا قرار است بزودی‌دراین شهرکارخانه‌ای جهت تهیه‌رب گوجه‌فرنگی ایجاد خواهد شد. دراین‌باره باسازمان برنامه مذاکراتی بعمل آمده است ضمنا برای ترویج کشت توتون‌وچای‌در آستارااقداماتی صورت گرفته است . درعکس بالا آقای استاندار بانك کشاورزی‌آستارا را افتتاح میکند.

خانه کشاورزی سوخت

۱۵ خروار شالی طعمه حریق شد

طبق گزارش خبرنگار ما در بابلسر چند شب قبل منزل یکی از کشاورزان بابلسر بنام فلاح پور بعلت نامعلومی طعمه حریق شد و کلیه اثاثیه منزل و پانزده خروار شالی که آذوقه‌یکساله این خانواده بود بکلی سوخت با سوختن این خانه فعلافلاح پورو اعضای خانواده او سرگردان‌مانده‌اند و معلوم نیست دراین فصل سرماتکلیف آنها چه خواهد شد .

اتومبیل واژگون شد

خبرنگارما در کرج گزارش میدهد اتومبیل سواری بنز شماره ۲۳۸۶۶ برانندگی شخصی بنام حکیمی که از سدکرج‌بطرف‌تهران در حرکت بوددرفاصله‌دو کیلومتری جاده کرج ـ تهران براثر سرعت زیاد از جاده منحرف و واژگون شد دراین حادثه یکی ازسرنشینان اتومبیل مزبور بنام حسین حنیفی بشدت مجروح گردید و راننده‌نیز قادر بتکلم نمیباشد مجروحین در بیمارستان بستری شدند و قضیه از طرف ژاندارمری کرج تحت تعقیب می‌باشد .

انجمن همکاری خانه و مدرسه

کاشان :چندروز قبل طبق‌دعوت قبلی، اولیاء دانش‌آموزان دردبیرستان سپهرنیا حضور یافتند و بمنظور انتخاب هیئت مدیره واعضاء انجمن‌اخذ رای بعمل آمد ودر نتیجه آقایان محمدمهدی قاری، حسین‌حسام ، سید حسین هاشمی ،حاج‌محمدطالبی کاشانی ،غلامرضا پیرصالحی، محمود سلیمیان ، محمد صالح ، حاج ماشاءاله نامور وعلی حق پرست انتخاب شدند.

بنادر جنوب :آقایان علوی ، تات، نیکفرجام جهت عضویت شورای فرهنك بندر بوشهر وبنادر جنوب درجلسه روسای انجمن خانه ومدرسه آموزشگاهها که در اداره فرهنك بندر بوشهر وبنادر جنوب تشکیل گردیده بود انتخاب شدند.

کاشمر :انجمن همکاری خانه ومدرسه دبیرستان های کاشمر با حضور آقای جلایر رئیس فرهنك تشکیل یافت وپس‌از مذاکره بودجه سالیانه دبیرستان‌ها تنظیم وبرای تصویب مدیر کل استان هم به‌مشهد ارسال گردید.

این زن ۱۲۰ ساله ۵۹ فرزند و نوه و نتیجه دارد

بیماری روماتیسم «خدیجه» را خانه‌نشین کرده است

کهنسالترین زن آذربایجان

در بخش « اسکو » واقع در نزدیکی تبریززن کهنسالی زندگی میکند که بنابگفته خودش صدو بیست سال زندگی کرده و آرزو دارد خداوند سالیان درازی عمربا و عطا فرماید خبرنگارما در اسکو دربارهٔ زندگی این پیرزن که‌شاید کهنسالترین زن آذربایجان باشد چنین مینویسد :

چندروز قبل برای‌کسب‌اطلاعاتی از وضع زندگی کهنسالترین زن اسکو بخانه آنها رفتم و پس از تبادل تعارفات معموله‌شرح‌زندگیش را جویا شدم و او درجواب‌سئوالات من گفت :اسم وشهرت من خدیجه بختیاری است در حدود یکصد و بیست سال از عمر من گذشته‌ودر این صدوبیست‌سال‌ماجراهائی‌دیده‌ام که ذکر کلیه آن‌ماجراهاوخاطرات برایم مقدور نیست ولی مسلم‌این است که ۱۱۸سال ازاین عمر دراز را در نهایت خوشی وخرمی گذرانیده‌ام ولی این دوسال اخیر برای من تااندازه ناراحت‌کننده‌بوده است زیرا دوسال است که بیماری رماتیسم آزارم میدهد .

من از ۵ فرزندی که دارم‌صاحب ۲۵ نوه و ۲۹ نتیجه می‌باشم وآنها را از صمیم قلب دوست دارم‌بااینکه از وضع زندگی‌خودفوق‌العاده‌راضی هستم ولی از بیماری رماتیسم که زمینگیر و گوشه نشینم کرده است دل پرخونی دارم و بزرگترین آرزویم اینست که بیماری رماتیسم دست ازسرم بردارد .

کهنسالترین زن آذربایجان

بازدید آزمایشگاه دبیرستان

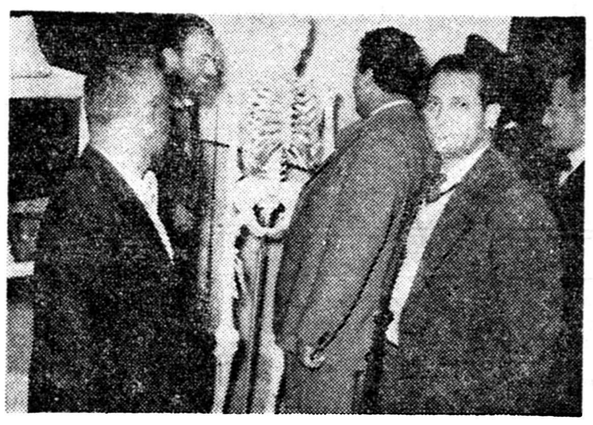

خبرنگار مادربندر پهلوی مینویسد چندروز قبل اولیاء عده‌ای ازدانش آموزان دبیرستان فردوسی بندر پهلوی از آزمایشگاه مجهزاین دبیرستان بازدید کردند وآقای طوفانی رئیس دبیرستان درهرقسمت توضیحات لازم وکافی باستحضار رسانید در عکس بالااولیاء دانش‌آموزان درآزمایشگاه دبیرستان دیده میشوند .

بازدید فرهنك و دارائی

چندروز قبل آقایان یغمائی رئیس فرهنك و گودرزی‌رئیس‌اداره‌دارائی دماوند برای بازدید ادارات فرهنك ودارائی فیروز کوه باین منطقه‌وارد شدند وپس از بازدید مراجعت کردند .

وعده های بی‌عمل

خبرنگار مادر زاویه زرند مینویسد سالهابود که دبستان دخترانه در بخش زاویه زرند که ده هزار نفر جمعیت دارد دائر و دختران دانش آموز مشغول تحصیل بودند. ولی امسال متاسفانه باوجود اینکه سه ماه از سال تحصیلی میگذرد این دبستان بعلت نداشتن سرپرست تعطیل است و اداره فرهنك مخل هرروز وعده میدهد برای انتخاب یکنفر مدیره اقدام کند . اهالی منتظرند تابیینند زنگهای دبستان دخترانه کی بصدا درمی‌آید.

کلاس کارگری

چند روز قبل کلاس آموزش کار کارگران شهرستان شاهی طی مراسمی با حضور آقای بنی آدم استاندار استان مازندران افتتاح شد.

در این مراسم آقای هاتفی‌رئیس ادارهٔ‌کل کار مازندران درباره‌روابط کارگر و کارفرما سخنرانی کرد.

اهداء پرچم یادبود

قبلا اطلاع‌داده شدکه بین تیمهای‌فوتبال همدان‌و سنندج مسابقهٔ دوستانه‌ای انجام گرفت‌ودراین مسابقه طرفین مساوی گردیدند درعکس بالا سرپرستان تیمهای فوتبال همدان وسنندج چند لحظه قبل‌ازشروع مسابقه‌بیك دیگرپرچم یادبود اهدا میکنند .

عزیمت به‌بندر بوشهر

روز گذشته آقایان دکتر پیراسته ،استاندار فارس و دکتر خطیبی مدیر عامل جمعیت شیرو خورشیدسرخ مرکز برای‌رسیدگی بامور جمعیت شیروخورشید سرخ بندر بوشهر به‌آن شهرستان‌عزیمت کردند.

آقای دکترخطیبی پس‌ازمراجعت بشیراز بطهران باز میگردد.

قاچاق نبوده

خبرنگارمادر آستارا در بارهٔ خبرتصادف قایق موتوری شرکت شیلات بندرپهلوی بصیادان آستارا توضیح میدهد . علت تصادم قایق موتوری شیلات با صیادان آستارا وقایق‌آنها صیدماهی بوسیله تور های نایلونی بوده است و صیادان آستارا بطور قاچاق بصید ماهی نپرداخته‌اند.

قهرمانان پینك‌پنك دانشگاه مشهد

خبرنگارمادر مشهد مینویسدچندروز قبل‌مسابقات نهائی پینك پنك دانشگاه مشهدباحضور رئیس و اساتید دانشگاه و جمعی از علاقمندان در سالن آموزشگاه عالی پرستاری جرجانی انجام شد و نتیجه بشرح‌زیر اعلام گردید در مسابقات یکنفری بانوان دوشیزه لیلاس سامیراد از دانشکده پزشکی اول و دوشیزه فغانی از دانشکده ادبیات دوم ـ در مسابقه دونفری بانوان دوشیزه گان‌لیلاس سامیراد ورضوی زاده از دانشکده پزشکی اول و دوشیزگان فغانی و کسرائی از دانشکده ادبیات دوم در مسابقات پینك پنك پسران نیز آقایان حکمی از دانشکده ادبیات یادگار از دانشکده‌پزشکی ، اعتمادازدانشکده‌ادبیات ونوانپور بمقام قهرمانی‌رسیدند درعکس بالا قهرمانان پینك‌پنك دانشگاه مشهد در کنار هم دیده میشوند.

دعوت بهمکاری

خبرنگارما در محمودآباد کناره مینویسد چند روز قبل بدعوت‌آقای کریم سعیدی شهردار محمودآباد کناره جمعی ازمحترمین‌ونمایندگان اصناف و پیشه‌وران درشهرداری حضور یافتند طی‌جلسه‌ای که‌تشکیل شد آقای شهردار کلیه حضار را درباره مبارزه‌باگرانفروشی‌بهمکاری دعوت کرد .

پیشرفت امور عمرانی

براثر مساعی آقای آقاخانی‌شهردار رضائیه «عکس بالا»امور عمرانی و اصلاحی این شهرستان بطور قابل ملاحظه‌ای پیشرفت کرده است .

اهالی از پیشرفت کارهای‌عمرانی رضائیه اظهار خشنودی میکنند.

ورود فرماندهٔ جدید لشکر ۹ خوزستان

خبرنگار ما در اهواز اطلاع میدهد چند روز قبل تیمسار سرتیپ جعفر گوهری فرمانده جدید لشکر ۹ مستقل خوزستان باقطار باهواز وارد شد و مورد استقبال قرار گرفت .

خبرنگار ما درگزارش خود اضافه میکند آقای فولادوند استاندار خوزستان نیز که از دزفول باهمین‌قطار باهواز مراجعت کرده بود از طرف روسای ادارات دولتی و محترمین و معاریف شهر مورد استقبال قرار گرفت .

انتصابات در شهرستانها

صحنه ـ آقای ستوان یکم‌حشمت‌اله‌نامبردار ـفرماندهٔ گروهان ژاندارمری .

بندر حسن کیاده ـ آقای ستوان حاجتی‌ـرئیس مرزبانی

رودبار ـآقای ستوان یکم ثارالهی ـرئیس شهربانی

بهشهر ـآقای توحیدلو ـفرماندار

بنادر جنوب ـ آقای جواد مجتبائی‌ـ رئیس اداره بندر

سقف‌حمام بر سر فرماندار فروریخت

موقعیکه فرماندار استحمام میکرد

این‌حمام ، ازبهترین‌گرمابه‌های شهربود!

چندروز قبل هنگامیکه آقای صادقی فرماندار درگز دریکی از گرمابه‌های این شهرستان مشغول استحمام بود ناگهان قسمتی‌از سقف‌حمام فروریخت ودر این جریان آقای فرماندار براثرضربات وارده مجروح شد . جالب اینکه گرمابه مزبورمتعلق‌بیکی ازاعضای انجمن شهر درگز است واز بهترین گرمابه‌های این شهر هم بشمار میرفت زیرا ساختمان سایر گرمابه‌ها ی شهر فوق‌العاده نامطلوب است واگر برای مرمت آنها اقدامات موثری بعمل نیاید احتمال وقوع حوادث‌ناگوارتری میرود.

پس‌از پیش‌آمدن این واقعه آقای فرماندار دستور داد برای مرمت ساختمان گرمابه‌های قدیمی شهر اقدام گردد. این جریان را خبرنگار مادر مشهد گزارش داده است.

نیازمندیها و آگهی های کوچک

استخدام میشود

چند دوشیزه یا بانو جهت
فروش محصول درب منازل درتهران و شهرستان با حقوق مکفی استخدام میشوند طالبین بمیدان گمرك خیابان شیر و خورشید چهارراه‌مسجد مهدوی اول کوچه سبزواری موسسه آسیا مراجعه فرمایند
۱ـ۲ آ ـ ۲۹۵۰۹

دانشکده پزشکی تهران یك تن دستیار جراحی‌برای‌خدمت‌دربیمارستان رامسر سازمان شاهنشاهی خدمات اجتماعی از طریق مسابقه انتخاب می نماید.
داوطلبان میتوانندازتاریخ۱۴ر۹ر۳۹ تا مدت بیست روز با مدارك خود به دبیر خانه دانشکده پزشکی مراجعه و ثبت نام نمایند.
رئیس دانشکده پزشکی دکترفرهاد
۱ـ۲ آ ـ ۳۳۴۰۲

آگهی استخدام
موسسه بنیاد اردکانی احتیاج به یك دوشیزه یا بانو که حداقل پایه تحصیلات آنان سیکل اول متوسطه باشد جهت نظارت فنی ویکنفرپرستار زن با سواد بطرز شبانه روز (با استفاده از مرخصی یکروز در هفته) جهت دارالتربیه اردکانی نیازمنداست. واجدین شرائط با در دست داشتن شناسنامه و مدارك تحصیلی‌خودصبح ها از ساعت ۹ تا ۱ بعد از ظهر به اداره مرکزی بنیاد اردکانی واقع در خیابان سعدی ـ ساختمان اردکانی مراجعه نمایند.
۱ـ۲ ۲۹۵۹۹

بیك دوشیزه یا بانو جهت انجام کار مطب نیازمندیم بتلفن ۵۱۱۷۲ مراجعه شود.
۱ـ۲ آ ـ ۲۹۷۸۳

بدونفر عکاس سرپائی نیازمندیم استودیو بهفروز ـ دی ـ زیر آبشار تلفن ۵۸۵۰۸
۱ـ۲ آ ـ ۲۹۷۲۳

یکنفر مترجم زبان فرانسه که از عهده خواندن‌و نوشتن‌و مکالمه‌برآید برای خدمت در خارج از تهران‌مورد احتیاج است داوطلبین بین ساعت ۶ تا ۷ به خیابان ثریا شماره ۲۵ مراجعه فرمایند.
۱ـ۲ آ ـ ۲۹۷۶۷

سازمان تبلیغات‌و چاپ
اف.جی
قسمت تبلیغات .اف.جی بعده‌ای نقاش و طراح واشخاصیکه بکارهای تبلیغات علاقمند هستند نیازمنداست لطفا صبح ها با تلفن ۶۲۸۷۸تماس بگیرید.
آ ـ ۲۹۷۱۵

چندنفر دوشیزه یابانوی
خیاط فوری نیازمندیم
خیابان بوذرجمهری اول پاساژ ساختمان سفید طبقه فوقانی
آ ـ ۲۹۶۳۵

کافه قنای معیلی
خیابان لاله‌زار بیکنفر دوشیزه‌یا بانوی فروشنده نیازمند است بتلفن ۳۴۷۱۲ مراجعه فرمایند.
آ ـ ۲۹۷۳۱

فروش اتومبیل

اتومبیل شورلت
۱۹۶۰ مدل بیس کاین
(Biscayne) برنك‌آبی‌بسیارتمیز‌با بخاری نقدا بمبلغ ۳۲۵۰۰۰ ریال بفروش میرسد. بین ساعات ۸تا۴ بعد از ظهر روز های اداری به تلفن ۳۰۴۵۷۱ مراجعه شود.
۱ـ۲ آ ـ ۳۳۵۰۶

فروشندگان محترم اتومبیل
برای هر سیستم اتومبیل شما مشتری داریم تلفن ۴۵۶۳ ۳
۱ـ۱۲ آ ـ ۸۶۱۱ ۲

یکدستگاه اتومبیل بیوك دو در سدان مدل ۱۹۵۷ اتوماتیك که‌توسط شوفر قابل رانده شده است بقیمت مناسب بفروش میرسد ـ طالبین به تلفن شماره ۶۶۶۸۲ مراجعه فرمایند
۱ـ۳ آ ـ ۲۹۷۸۷

تقویم اطلاعات

سه شنبه پانزدهم آذرماه ۱۳۳۹ ـ شانزدهم جمادی الاخر ۱۳۸۰ و ششم دسامبر ۱۹۶۰
اذان صبح ساعت ۵و۲۶ دقیقه
طلوع آفتاب ساعت ۷و۳دقیقه
غروب آفتاب ساعت ۱۶ و ۵۱ دقیقه.

صاحب امتیاز و مدیر مسئول: عباس مسعودی
اداره خیابان خیام چاپخانه اطلاعات

مستغلات

نقشه ساختمان
درشرکت فراز نو تهیه میشود
تلفن ۰۲۶۰۱ ۳
۱ـ۱۸ آ ـ ۲۸۹۳۵

برای خرید و فروش اراضی عباس آباد
بخیابان روزولت بالای امجدیه ایستگاه شریف تلفن۸۲۱۳۵۱بازرگانی محمدی واخوان مراجعه فرمائید.
۱ـ۲۶ آ ـ ۲۸۸۷۷

مستاجرین محترم مستغلات
۱۰۰۰ آپارتمان و منزل اجاره و خانه فروشی موجود داریم از شما کمیسیون دریافت نمیکنیم فقط با حق ویزیت اجاره میدهیم آژانس تهیه مسکن تلفن ۳۹۹۵۳ جمشیدی
۱ـ۱۰ آ ـ ۲۹۲۹۷

برای اجاره منازلتان به خارجیان و خرید ساختمان های مدرن مستغلاتی فقط با مؤسسه خانه سیاح تماس بگیرید ۴۱۷۴۷
۱ـ۱۵ آ ـ ۲۸۶۸۷

پشتوانه معاملات
شرطی
آن است که کیفیت و کمیت آن از طرف آژانس رایت تامین وتضمین شده باشد.
شاهرضا روبروی سینما رویال تلفن ۳۱۸۵۳ ـ ۳۲۹۷۱
۱ـ۱۰ آ ـ ۲۸۷۳۷

بنگاه‌کوشان ۳۹۷۸۴
برای معاملات املاك ـ پول
تهران‌پارس ـ نارمك ـ تهران‌نو
نیروی‌هوائی ـ وحیدیه
برای خرید و فروش نقد و اقساط زمین و خانه وهرگونه معاوضه به بازرگانی امینی
اول سی‌متری نارمك
تلفن ۹۱۰۰۹۰ مراجعه‌فرمائید

قسمت بازرگانی اف.جی
یکدستگاه ازیك آپارتمان نوساز که دارای چهار اطاق ویك سالن مناسب باشد نیازمند است تلفن ۶۲۸۷۸

آموزشگاههای فنی

تعلیم صحیح رانندگی هنر کده فنی بزرگترین آموزشگاه رانندگی و مکانیکی در خاورمیانه.
رانندگی را با آخرین‌متدعلمی‌به شما میآموزد و تا گرفتن گواهی نامه رسمی بشما تعلیم میدهد.
هنرکده فنی بهارستان روبروی چاپخانه مجلس تلفن ۳۸۰۴۶
۱ـ۲۶ آ ـ ۲۹۴۸۱

در کلاسهای
ماشین‌نویسی
فارسی
ولاتین انجمن فرهنگی ایران وپاکستان زیر نظر متخصص فن ماشین نویسی (ح) منصوری ثبت نام‌فرمائید .خیابان کاخ چهار راه ناهید کوچه ماه تلفن ۴۰۳۲۶

کلاس‌رادیو
تلویزیون
از کلیه محصلینی که‌جهت شرکت درکلاس رادیو تلویزیون نام‌نویسی کرده‌اند خواهشمنداست روز بیستم آذر ساعت ۷بعدازظهر در کلاس حاضر شوند.
کاخ دانش
نادری ـ نرسیده بچهارراه اسلامبول

جویای کار

جوانی با سواد دارای
گواهی نامه رانندگی و خاتمه‌خدمت جویای کار میباشد طالبین به تلفن ۴۱۸۳۷ مراجعه فرمایند
۱ـ۲ آ ـ ۲۹۵۱۷

مترجم انگلیسی
برای خدمت آماده کار است بتلفن ۴۴۶۵۰ مراجعه فرمائید.
۱ـ۲ آ ـ ۲۹۷۱۱

معتادین تریاك ـ مرفین ـ هروئین‌دکتر پزشکزادمعتادین واباتقویت‌بنیه‌و هر گونه‌عوارض‌مزاجی معالجه‌میکند آدرس خیابان‌ری‌کوچه آبشار مقابل‌داروخانه ابن سینا تلفن ۵۱۵۴۱
۱ـ۱۰ آ ـ ۲۹۶۹۳

اجاره داده میشود

آپارتمان ۳ـ۴ اطاقه با هال وحمام و آب سرد و گرم و برق و تلفن و سایر تاسیسات مدرن ۷۵۰ تا ۸۰۰ تومان خیابان پهلوی ـ مقابل دوراهی یوسف آباد ـ خیابان همایون ـ شماره ۵۹ ساعت ۳ تا ۵ بعد از ظهر
۱ـ۶ آ ـ ۳۳۵۰۴

اجاره داده میشود
ساختمانی در نزدیکی بهار تخت جمشید شامل ۴۵ اطاق و اشکوبه ۱۲اطاقی مجزا و کلایکجا بموسسات دولتی خارجی و ملی طالبین بتلفن ۶۹۰۵۱ بنگاه جم مذاکره‌نمایند.
۱ـ۶ آ ـ ۲۹۴۶۷

خانه‌ای بالوازم زندگی
امروز در کوچه معاون السلطان برای اجاره مهیا است تلفن ۵۳۰۵۵
۱ـ۲ آ ـ ۲۹۴۵۱

اجاره ده مغازه باشوفاژ و بالکن ویك سالن پانصد متری
ده مغازه تازه سازباشوفاژوبالکن‌بایك سالن پانصد متری (بین سعدی و لاله‌زار) برای شرکتهاو تجارتخانه‌ها باجاره داده میشود تلفن ۳۳۸۴۵ و ۳۲۴۹۶ مراجعه شود.
۱ـ۴ آ ـ ۳۳۳۰۰

اجاره داده میشود
ساختمان ۶ طبقه مدرن با شوفاژ سانترال دارای ۶۰ اطاق نزدیك‌میدان فردوسی طالبین از ساعت ۷ صبح‌الی ۹و ساعت ۱۲ الی ۱۵ با تلفن ۴۶۴۵۹ مذاکره فرمایند
۱ـ۳ آ ـ ۲۹۷۹۵

یك آپارتمان سه اطاقه و سه باب زیر زمین که محل لابراتوار بوده باتلفن آب برق واقع درخیابان پهلوی کوچه ملك شماره ۳ اجاره داده میشود طالبین به تلفن۶۱۶۶۲ و محل مراجعه فرمایند.
آ ـ ۲۹۶۸۵

۱۴اطاق باتمام وسائل
ازخانه های مستقل صدهزارتومانی شهرآرا اجاره داده میشود تلفن ۶۰۳۶۳
آ ـ ۲۹۶۵۳

گم شده

الیاس امینی ۱۶ ساله گمشده
هر کس اطلاعی دارد خواهشمند است بنشانی یوسف آباد خیابان محمد رضا شاه بیست متری دوم کوی فرنا منزل نادرقلی‌بختیار تلفن۸۲۱۸۶۱ اطلاع دهد.
آ ـ ۲۹۷۱۳

دختری گمشده
احترام پاکیان دهساله با موی‌سیاه کوتاه ده‌روز است گمشده لطفاً بوسیله تلفن ۳۶۸۵۷ بپدرش اطلاع دهند
آ ـ ۲۹۶۸۱

مژدگانی قابل
کیف بغلی حاوی دسته چك ۴۸۱۸ و گواهینامه رانندگی اینجانب احمد موسوی اخوان مفقود شده از یابنده خواهشمند است بتلفن۵۹۸۵۹ مراجعه و مژدگانی دریافت دارد.

واگذار میشود

گاراژی‌در حدود۲هزار متر واقع در بیرون دروازه خراسان که چهار صد متر آن‌سرپوشیده و۱۱باب توقفگاه با درب آهنی‌وبرق۵۰آمپرسه‌فازواگذار میشود بتلفن ۲۸۷۶۴مراجعه‌فرمائید.
۱ـ۲ آ ـ ۲۸۸۱۵

۳ دستگاه آپارتمان
سه اطاقه‌باهال بزرگ وآشپزخانه و حمام وبرق وآب‌لوله کشی(جدیدـ البناء) در بهترین محل شهر واقع در خیابانهای مهجوروديبا باجاره‌واگذار میشود بتلفن ۸۲۲۲۲۷ رجوع فرمائید
۱ـ۳ آ ـ ۲۹۴۵۵

یك مطب داندن پزشکی مدرن‌کاملا مجهز و با سابقه واگذار میشوداهواز خیابان رضا شاه کبیر مقابل مسجد اصفهانیها
۱ـ۵ آ ـ ۲۹۷۴۹

ماشینهای جوجه کشی
ایران طیور
به‌گنجایش ۵۶ الی ۹۰۰ تخم‌مرغ
تهران خیابان شاهرضا میدان فردوسی تلفن ۶۳۹۸۹ ـ ۶۶۱۰۹

بفروش میرسد

دو دستگاه ماشین تراش تس‌کاملا نو بزرك و کوچك برای فروش‌بتلفن ۲۸۷۶۴ مراجعه فرمائید.
۱ـ۲ آ ـ ۲۸۸۱۵

یکدستگاه تلفن قلبهك
بفروش میرسد بتلفن ۳۳۴۹۸ مراجعه شود.
۱ـ۵ آ ـ ۳۳۳۹۲

یك ساختمان ۴طبقه
دارای ۲۲اطاق که دارای وسائل مجهز و مدرن دیوترم و دستگاه‌اف‌اف لوله کشی آب و برق در قسمت جنوب کوچه هشت متری بالای بلوار کرج بمساحت ۳۵۰متر زمین و۹۰۰ متر زیر بنا برای فروش آماده‌می باشد طالبین بخود محل مزبور به مهربان اورنگی مراجعه‌فرمایند.
۱ـ۳ آ ـ ۲۹۴۲۹

خانه فروشی
خانه ای بمساحت ۳۳۰ متردارای هفت اطاق گاراژ داخل ساختمان آب لوله کشی شهر آب جاری برق تلفن دونبش شرقابخیابان‌شمال کوچه‌بعلت مسافرت فوری مقطوع و نقد ۲۵۰ هزار تومان ارزانتر از قیمت زمین بفروش میرسد تلفن ۶۷۱۸۱ مراجعه فرمایند.
۱ـ۳ آ ـ ۲۹۷۷۵

زمین بقیمت مناسب
یکقطعه زمین واقع درخیابان شمیران ایستگاه مینانبش‌چهارراه بمساحت ۵۷۳ متر بفروش میرسد طالبین ازساعت ۵الی ۷ بعد از ظهر بتلفن ۲۵۸۴۴ مراجعه نمایند.
آ ـ ۲۹۶۴۱

ملکیت یك باب مغازه واقع دو بهترین و مناسب ترین محل لاله‌زار طالبین بعد از ظهر ها به تلفن۶۲۲۴۰ و مراجعه فرمایند.
۱ـ۲ آ ـ ۲۹۷۰۹

یکباب منزل واقع دو عباس آباد انتهای خیابان تکش شمال ده متری شریفیان‌بمساحت۱۹۵ متر۲۹۰مترزیر بنای‌بسیارلوکس‌دوطبقه و نیم دارای ۸ اطاق حمام ـ وان ـ دیوترم سرویس کامل نما سنگ مرمرید و تراورتن ، دوب بازکن برقی و برق ۱۰ آمپر شخصی ساز از هر حیث تکمیل که دقت فراوان در ساختمان آن شده است نقد و وعده یا ½ زمین و بقیه پول بفروش میرسد طالبین از ساعت ۲½ بعد از ظهر الی ۷ صبح با تلفن ۹۱۱۰۷۷ مذاکره فرمایند.
۱ـ۳ آ ـ ۲۹۶۹۵

منزلی درفخر آباد
۴۵۱ متر دو طبقه ده اطاق نماسیمانی حیاط‌ماشین رو برق آب تلفن۲۲۰هزار تومان یانصف آن بفروش میرسد تلفن۳۶۳۳۴
آ ـ ۲۹۶۸۷

یونیت دندانپزشکی
نقد و اقساط طویل‌المدت کالای بهروش ناصر خسرو پاساژ نیکو تلفن ۵۱۸۳۳

(آگهی حصر وراثت)
آقای قهرمان (صولتی) فرزندمرحوم امیر ارسلان داد خواستی بخواسته انحصار وراثت باین دادگاه تقدیم و چنین توضیح داده که مرحوم امیر ارسلان دارنده شناسنامه شماره ۱۶۸ صادره از قریه ممیند محال سلدوز فرزند مرحوم قهرمان در اسفند ماه ۱۳۲۱ در اثر حادثه و زد و خورد با اشرار بدرجهٔ شهادت رسیده و حین‌الفوت ورثه آنمرحوم عبارت بوده از:
۱ـ قهرمان صولتی ۲ـ سلیمان صولتی فرزندان آنمرحوم ۳ـ بانو قمر بوزچلوی قره پاپاق دختر رضا قلیخان مرحوم زوجه دائمی متوفی و لاغیر.
پس از وصول داد خواست و ثبت بکلاسه ۸۵ ـ۳۹ ـ ح‌وانجام تشریفات قانونی مراتب ۳ ببار در روزنامه‌رسمی کشور شاهنشاهی و روزنامه مجلی آگهی میشود چنانچه هر کس بتقاضای انحصار وراثت نامبردگان اعتراض دارد و یا وصیتنامه‌ای از متوفی نزد او باشد پس از نشر اولین آگهی ظرف سه ماه باین دادگاه تقدیم نماید والا پس از انقضای مدت‌قانونی و نرسیدن اعتراض ، دادگاه گواهی مورد تقاضا را صادر خواهد نمود و هر گونه وصیتنامه بجز رسمی وسری از ناحیه هر کس ابراز شود از درجه اعتبار ساقط خواهد بود.
نوبت اول ۱۵ر۹ر۳۹
رئیس دادگاه بخش نقده ـ فریقی
۱ـ۳ آ ـ ۳۳۶۱۶

حراج تلویزیون واجاق‌گاز
اجاق گاز و تلویزیون مارك مشهور ترین کارخانجات امریکا بادانه هزار تومان ارزانتر از قیمت تجارتی به نماینده انحصاری‌آن در ایران‌شرکت پالیز خیابان نادری مقابل بیمارستان اسابق شوروی کوچه شاهرخ شماره ۷۰تا۷۴ تلفن ۴۰۶۲۵ مراجعه‌فرمائید
۱ـ

احتیاجات زندگی

رستوران ژاله مخصوص خانواده‌ها است دارای چلوکباب مطبوع وسایر اغذیه متنوع و لذیذ ایرانی و فرنگی اول‌لاله‌زار نو جنب سینما متروپل تلفن ۳۲۳۳۱ ناهار کامل ۵۵ ریال

نهال سیب لبنانی
سرخ و طلائی
وبهترین انواع میوه پیوندی
تلفن ۴۳۶۱۵
۱ـ۱۲ آ ـ ۲۸۹۱۹

آگهی های کوچک

سازمان تشویق مردم در امر انتخابات
جوانان فعال با ما همکاری کنید بتلفن ۳۴۰۵۳۰ مراجعه شود.
۱ـ۱۰ آ ـ ۳۲۲۲۸

گاراژ برزنتی
برای نصب در منازل
مغازه نکو روح خیابان امیر کبیر تلفن ۵۱۴۰۱ ر۵۴۱۲۴
۱ـ۴ آ ـ ۲۹۵۴۷

شریك میپذیرد
سازمان مجهز و جدیدالتاسیس دارای آتیه‌ای بسیار درخشان جهت وسعت فعالیت شریك فعال میپذیرد مهندسین ساختمان حق تقدم خواهند داشت بین‌ساعات ۸تا ۵ر۹ صبح وعصر هابین ۲تا ۵ر۴ بتلفن ۴۱۰۲۳ تماس حاصل شود.
۱ـ۷ آ ـ ۳۳۴۸۴

خاك‌برداری
برای خاك برداری جاده سازی و تسطیح‌اراضی ازتراکتورهای‌کاترپیلار مجهز به ری پر بتلفن ۴۶۹۵۵مراجعه فرمائید.
۱ـ۵ آ ـ ۲۹۶۴۳

لامیدال
تخته مصنوعی‌رویه پلاستیك سیاه سفید ،عنابی، افراموجی‌موجود خیابان رفائیل شماره۶۸تلفن ۴۴۱۱۰

آگهی حراج
اداره حسابداری وزارت‌دادگستری مقداری اثاثیه و لوازم فرسوده از قبیل میز صندلی پنکه ماشین تحریر و غیره را از طریق حراج بفروش‌می رساند طالبین میتوانند از روزیکشنبه ۲۷ آذر ماه ۳۹ همواره از ساعت ۹ صبح ببعد در حیاط جنوبی کاخ دادگستری حضور یافته در حراج شرکت نمایند مالیات و حق حراج بعهده خریدار است.
از طرف رئیس اداره کل‌حسابداری وزارت دادگستری . اربابی

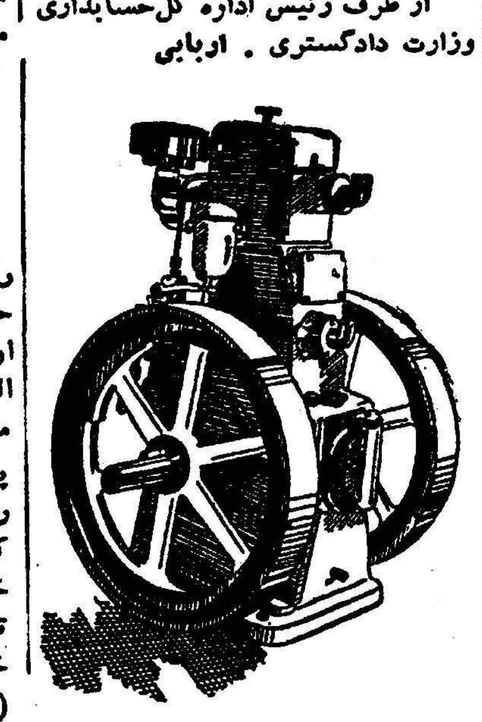

موتوردیزل کامپبل انگلیسی
۷ قوه اسب در ۷۵۰ دور
۶ قوه اسب در ۶۵۰ دور
یك‌سیلندر ـ کم دور ـ ساده و محکم
نماینده انحصاری:
تجارتخانه خلیل ایران زاد
خیابان سعدی ۴۷۵
تلفن ۳۳۷۰۶ و ۳۲۶۰۹

آگهی مناقصه
اداره کار پردازی وزارت کشاورزی هفتهزار و سیصد متر لوله لاستیکی مورد نیاز اداره کل دفع آفات نباتی طبق چهار رقم نمونه موجود دردائره تدارکات را بمناقصه خریداری می نماید داوطلبان شرکت در مناقصه میتوانند با دریافت برك شرایط و مشخصات و مشاهده نمونه های آن پیشنهاد خود را تا آخر وقت اداری روز چهار شنبه ۳۰ر۹ر۳۹ باداره کل دفتر وزارت کشاورزی واقع درانتهای لاله زار نو جنب خیابان شاهرضا تسلیم ورسیددریافت‌دارند پیشنهادات واصله در ساعت ده پنجشنبه اول دیماه ۱۳۳۹ در کمیسیون مناقصه باز و قرائت میشود و حضور پیشنهاد دهندگان یا نماینده آنها که‌کتبامعرفی شده باشند در جلسه مناقصه آزاد و کمیسیون در رد و قبول یك یا کلیه پیشنهادات مجاز است.
رئیس اداره کار پردازی
۱ـ۲ آ ـ ۳۳۶۷۲

راهنمای پزشکی اطلاعات

دکتر محمدرضا مسدد
رزیدنت سابق‌بیمارستانهای امریکا درمان قطعی بیماری های مقاربتی دروازه دولت روبروی ساختمان‌فیات تلفن ۳۰۲۵۴۸ ـ پذیرائی عصر ها از ساعت ۵الی ۸ بعد از ظهر

دکتر دانشگر
امراض مقاربتی و جلدی وسوزاك تازه و کهنه ورم پرستات ضیق مجرا سستی و بواسیر امراض زنانه و نازائی خیابان سپه مقابل پستخانه تلفن ۳۰۲۴۱۶

دکتر عباس‌نیك‌نژاد
متخصص از دانشگاه پاریس در بیماری های معده ـ روده ـ کبد ـ لوز المعده ـ درمان بواسیر بدون‌عمل فیستول ـ فیسور بامتد موثر دروازه شمیران خیابان گرامی

دکتر رفیعی
متخصص بیماریهای جهاز هاضمه از دانشگاه پاریس معده ـ کبد ـ روده ـ پذیرائی ۴ تا ۸ بعد از ظهر خیابان جامی اول کوچه پاریس تلفن ۶۳۰۶۰

دکترا ـ پولوسا
متخصص بیماریهای‌مقاربتی مجاری ادرار و تناسلی خیابان فردوسی بالا کوچه صادق تلفن ۴۶۵۸۹ پذیرائی صبح و عصر

دکتر رحمانی
متخصص امراض اعصاب و روح از دانشگاه لندن خیابان پهلوی بالاتر از چهار راه امیر اکرم تلفن ۴۵۱۱۴ پذیرائی صبح و عصر

دکتر مرتضی شریفی
متخصص امراض قلب ، عروق از دانشگاه پاریس خیابان جامی‌ـ‌خیابان استخر ـ اول کوی خواجو پذیرائی عصر ها ـ تلفن ۴۹۷۴۸

پلی کلنیك
دکترصدیقی ـ دکترمجاهدی
رزیدنت سابق بیمارستانهای امریکا بیماری های داخلی‌ـ اطفال‌ـ مقاربتی ترك‌تریاك وسایر موادمخدره ترك‌الکل مجهز به دستگاه های رادیو سکپی و ائروسل تراپی (بخور پنی سیلین و غیره) دیاترمی
پذیرائی بعد از ظهر ها و ایام تعطیل و شبها تا صبح خیابان شاه رو بروی مسجد سجاد شماره تلفن ۴۹۵۲۶

دکتر معانی
امراض مقاربتی ـ مجاری ادرارـ معالجه سوزاك تازه و کهنه ـ ورم پروستات و سستی و ناتوانی ـ ضیق مجرا امراض زنانه ـ خیابان فردوسی مقابل بانك ملی مرکز

صورت کشیك دائم
آقایان پزشکان دریکماه
آذر ۱۳۳۹
آقایان دکتر حسین فرهمندی سه راه‌امین حضوراول خیابان‌ری ـ دکتر حسن فامیلی‌خیابان شاه‌بیست متری اول‌دکتر اسلام‌دوست‌خیابان حشمت‌ـ الدوله‌چهارراه گلشن‌تلفن(۶۳۰۶۷)دکتر محمودانگجی‌خیابان‌دروازه‌دولت‌مقابل پمپ‌بنزین تلفن (۳۵۱۴۴) دکتر خلیل رسولی خیابان امیرآباد خیابان نصرت کاشی ۶۵ دکتر کرامت الله فرهودی خیابان شاهرضا چهارراه پل چوبی تلفن (۳۸۵۱۰) دکتر مهرداد پاك‌نیا خیابان اذربایجان چهارراه خوش‌تلفن (۶۵۰۷۳) دکتر محمد تقی اسفندیاری خیابان شاهپور چهارراه مختاری تلفن (۲۰۹۱۸) دکتر حسین منشی زاده خیابان مولوی بازارچه قنات آباددکتر غلامحسین مهر علی خیابان سلسبیل (چهارراه) تلفن (۶۶۶۶۰) دکتر سید علی میر احمدی خیابان هاشمی بین چهارراه قصر دشت و جیحون (۶۳۶۸۵) دکتر کاظم نجم‌آبادی‌خیابان شاهرضا چهارراه بیمارستان پهلوی (۴۷۳۲۳) دکتر سید جعفر امیرحمزه خیابان ژاله ایستگاه بهنام پلاك ۱۶۳ (۳۲۸۱۰) دکتر محمود عالم خیابان شمیران مقابل سینما مولن‌روژ تلفن (۳۴۸۳۵)دکتر مسعودلاهیجانی خیابان امیرآبادکوچه مهرتلفن (۶۲۴۳۶)دکتر شاهپور سیاهپوش خیابان امیریه ایستگاه البرز جنب مسجد فخریه ـ دکتر علی نصری خیابان شاهرضا جنب سینما دیانا کوچه انوار دکتر علی اصغر سعادت شمیران نیاوران روبروی بهداری شمیرانات دکتر نادر یاسمی خیابان نواب شمالی چهارراه لولاگر دکتر حسین گلستانیان خیابان خواجه نظام‌الملك ایستگاه مدرسه‌ـ‌دندانپزشکی و دندان سازی شاداب خیابان ری اول صدرالاشراف دکتر صانعی دندانپزشك خیابان‌تخت جمشید انصاری تلفن (۴۵۰۲۱) دکتر حسین احمدی میدان ثریا کوچه پلیس شماره ۱۷ دکتر حسن داروگر خیابان تخت جمشید خیابان وصال شیرازی روبروی داروخانه پارك ـ کوچه‌ایران‌ـ‌شماره۲۹

امشب بکدام سینما میروید؟

سینماهای درجه یک

سینما آسیا (تلفن: ۴۲۹۰۹)
عروس ونیزی (سینما سکوپ ـ رنگی‌دوبله بفارسی) باشرکت‌ویتوریو دسیکا ـ مارتین کارو ـ شروع ۱۰ و نیم صبح ـ ۳ ـ ۵ ـ ۷ ـ ۹بعدازظهر
سینما امپایر تلفن: ۶۷۲۵۲
حادثه دونکرك (دوبله بفارسی) با شرکت: جان میلز ـ ریچارد آتن‌برو شروع: ۱۰و نیم صبح ـ ۳ ـ۵ـ۷ـ۹ بعد از ظهر
سینما ایران (تلفن ۳۶۳۵۴)
آفت زندگی «مرفین» با شرکت: جعفری ـ شهلا ـ روانبخش . شروع: ۱۰ونیم صبح ـ۲ـ۴ـ۶ـ۸ بعد ازظهر.
سینما پلازا (تلفن: ۴۴۲۵۵)
زنهای وحشی‌آمازون (وایداسکرین رنگی ـ دوبله بفارسی) باشرکت: ادوارد کلانل ـ جیاناسکال شروع ۱۰ر۳۰ صبح ـ۳ـ۵ـ۷ـ۹ بعد ازظهر
سینماتخت جمشید(تلفن: ۴۳۵۵۰)
سرگیجه (ویستاویژن ـ رنگی‌ـ دوبله بفارسی) با شرکت: جیمز استوارت ـ کیم نواك شروع: ۲وسه ربع ـ۵ـ۷ و ربع ـ ۹ ونیم
سینما حافظ (تلفن: ۳۴۰۷۴)
نعره ببر (سینما سکوپ ـ رنگی‌ـ دوبله بفارسی) با شرکت: استوارت گرینجر ـ بارباراراش شروع: ۱۰ر۳۰ صبح ـ ۲ر۳۰ ـ ۴ر۳۰ ـ ۶ر۳۰ ـ ۸ر۳۰ بعد از ظهر
سینما دنیا (تلفن: ۳۳۸۱۲)
عروس ونیزی (سینما سکوپ ـ رنگی‌دوبله بفارسی) باشرکت‌ویتوریو دسیکا ـ مارتین کارو . شروع ۱۰ و نیم صبح ـ ۲ر۵ ـ ۴ر۵ ـ ۶ر۵ ـ ۸ر۵ بعد از ظهر
سینما رادیو سیتی (تلفن: ۴۳۳۲۰)
سه ملوان در پاریس (رنگی) با شرکت تونی کورتیس ـ جین ـ نلسون شروع: ۱۰ و نیم صبح‌ـ ۳ـ۵ـ۷ـ۹ بعد از ظهر
سینما رکس (تلفن: ۳۴۱۶۹)
چابکترین تیرانداز (وایداسکرین‌ـ دوبله بفارسی) باشرکت: گلن‌فوردـ جین کرین . شروع: ۱۰ ونیم صبح‌ـ ۲ونیم‌ـ ۴ونیم‌ـ ۶ونیم ـ ۸و نیم بعدازظهر.
سینما سعدی (تلفن: ۳۶۴۶۸)
سرنوشت یك انسان (دوبله به فارسی) باشرکت: سرگئی‌باندار چوك شروع ۱۰ر۳۰ صبح ـ ۱۲ر۳۰ ـ ۲ر۳۰ ـ ۴ر۳۰ ـ ۶ر۳۰ ـ ۸ر۳۰
سینما سیلا تلفن ۳۶۴۲۴
حادثه دونکرك (دوبله بفارسی) با شرکت: جان میلز ـ ریچارد آتن‌برو شروع: ۱۰و نیم صبح ـ ۲و نیم ـ ۴و نیم ـ ۶و نیم ـ ۸و نیم بعد ازظهر
سینما مولن روژ (تلفن: ۳۰۳۰۳۰)
بچه ژاپنی (ویستاویزن ـ رنگی دوبله‌بفارسی) باشرکت: جری‌لوئیس شروع ۱۰ و نیم صبح ـ ۳ ـ ۵ ـ ۷ـ ۹ـ بعد از ظهر
سینما نیاگارا (تلفن: ۶۵۳۰۷)
سرنوشت یك انسان (دوبله به فارسی) باشرکت: سرگئی‌باندار چوك شروع: ۱۰ر۳۰ صبح ـ۲ر۳۰ ـ ۴ر۳۰ ـ ۶ر۳۰ ـ ۸ر۳۰ بعد از ظهر
سینما آریا (تلفن: ۳۷۹۵۶)
فاتح صحرا (سینما سکوپ ـ رنگی دوبله بفارسی) با شرکت: فولکولولی‌ـ پدرو آرمنداریز . شروع: ۱۰ر۳۰ صبح‌ ـ ۲ر۳۰ ـ ۴ر۳۰ ـ ۶ر۳۰ ـ ۸ر۳۰ بعد از ظهر
سینما المپیا (تلفن: ۶۵۷۹۸)
آرشین مالالان با شرکت: ویکن ـ تهمینه . شروع: ۲ و نیم ـ ۴ و نیم ۶و نیم ـ ۸ و نیم بعد از ظهر
سینما ایفل (تلفن: ۴۰۱۱۶)
نعره ببر (سینما سکوپ ـ رنگی‌ـ دوبله بفارسی) با شرکت . استوارت گرینجر ـ بارباراراش شروع ۱۰ر۳۰ صبح ـ ۳ـ۵ـ۷ـ۹ بعد از ظهر
سینما اسکار (تلفن ۴۵۷۹۷)
بچه ژاپنی (ویستاویزن ـ رنگی ـ دوبله‌بفارسی) باشرکت: جری‌لوئیس شروع ۱۰ صبح ـ ۲ ـ ۴ ـ ۶ ـ ۸ بعد از ظهر
سینما برلیان (تلفن: ۳۳۵۳۵)
بچه ژاپنی (ویستاویزن ـ رنگی ـ دوبله‌بفارسی) باشرکت: جری‌لوئیس شروع ۱۰ صبح ـ ۲ ـ ۴ ـ ۶ ـ ۸ بعد از ظهر
سینما تهران (تلفن: ۳۸۱۶۹)
آفت زندگی «مرفین» با شرکت: جعفری ـ شهلا ـ روانبخش . شروع: ۱۰ر۳۰ صبح ۲ر۳۰ ـ ۴ر۳۰ ـ ۶ر۳۰ ـ ۸ر۳۰ بعد از ظهر

سینما پارك (تلفن ۳۹۶۳۷)
قایقرانان ولگا (سینما سکوپ ـ رنگی ـ دوبله بفارسی) باشرکت: جان درك ـ الزا مارتینلی شروع: ۱۰ر۳۰ صبح ـ ۲ر۳۰ ـ ۴ر۳۰ ـ ۶ر۳۰ ـ ۸ر۳۰ بعد از ظهر
سینما چارلی (تلفن: ۶۸۴۶۹)
بابونه شروع شد (سینماسکوپ ـ رنگی ـ دوبله بفارسی) باشرکت: گلن‌فورد ـ دبی‌رینولدز . شروع: ۱۰ونیم صبح ـ ۲ونیم ـ ۴ونیم ـ ۶ونیم ـ ۸ونیم بعد از ظهر.
سینما دیانا (تلفن: ۴۲۰۱۰)
آفت زندگی «مرفین» با شرکت: جعفری ـ شهلا ـ روانبخش . شروع: ۱۰ر۳۰ صبح ـ ۲ر۳۰ ـ ۴ر۳۰ ـ ۶ر۳۰ ـ ۸ر۳۰ بعد از ظهر
سینما رویال (تلفن: ۴۹۷۸۵)
چابکترین تیرانداز (وایداسکرین‌ـ دوبله بفارسی) باشرکت: گلن‌فوردـ جین کرین . شروع: ۱۰ ونیم صبح‌ـ ۲ونیم ـ ۴ونیم ـ ۶ونیم ـ ۸ونیم بعداز ظهر
سینما زهره (تلفن: ۳۰۴۸۰۸)
بچه ژاپنی (ویستاویزن ـ رنگی ـ دوبله‌بفارسی) باشرکت: جری‌لوئیس شروع ۱۰ و نیم صبح ـ ۲ و نیم ـ ۴و نیم ـ ۶ونیم ـ ۸ و نیم بعد از ظهر
سینما کریستال (تلفن: ۳۷۶۷۵)
بچه ژاپنی (ویستاویزن ـ رنگی ـ دوبله‌بفارسی) باشرکت: جری‌لوئیس شروع ۱۰ و نیم صبح ـ ۲ و نیم ـ ۴و نیم ـ ۶ونیم ـ ۸ و نیم بعد از ظهر
سینما کارون (تلفن: ۴۰۰۶۵)
فاتح جادوگر (دوبله بفارسی) شروع ۲ونیم ـ ۴ ونیم ـ ۶ و نیم ـ ۸و نیم بعد از ظهر
سینما متروپل (تلفن: ۳۹۴۱۰)
زنهای وحشی‌آمازون (وایداسکرین رنگی ـ دوبله بفارسی) باشرکت: ادوارد کلانل ـ جیاناسکال شروع ۱۰ر۳۰ صبح ـ ۲ر۳۰ ـ ۴ر۳۰ ـ ۶ر۳۰ ـ ۸ر۳۰ بعد از ظهر
سینما همای (تلفن: ۳۹۴۱۰)
زنهای وحشی‌آمازون (وایداسکرین رنگی ـ دوبله بفارسی) باشرکت: ادوارد کلانل ـ جیاناسکال شروع ۱۰ر۳۰ صبح ـ ۲ر۳۰ ـ ۴ر۳۰ ـ ۶ر۳۰ ـ ۸ر۳۰ بعد از ظهر

سینماهای درجه دو

سینما پردیس
انتقام هندو با شرکت: جان‌وین شروع: ۱۰ر۳۰ صبح ـ ۲ر۳۰ ـ ۴ر۳۰ ـ ۶ر۳۰ ـ ۸ر۳۰ بعد از ظهر
سینما تاج (تلفن: ۳۳۰۶۴)
برباد رفته (رنگی) با شرکت: اولیویادو هاویلند ـ کلارك گیبل شروع ۱۰ر۳۰ صبح ۲ـ۶ـ۹ بعد از ظهر
سینما سیلوانا تلفن ۳۳۷۷۷
دراکولا (رنگی ـ دوبله بفارسی) باشرکت: کریستفرلی‌ـ پیتر کاشینگ شروع ۲ر۳۰ ـ ۴ر۳۰ ـ ۶ر۳۰ ـ ۸ر۳۰ بعد از ظهر
سینما فردوسی (تلفن ۳۵۷۸۴)
تجسم آینده (رنگی ـ دوبله به فارسی) باشرکت: ربرت تایلور ـ ابوت میمیو شروع: ۹ر۳۰ صبح‌ـ ۱۲ونیم ـ ۲ونیم ـ ۴ونیم ـ ۶ ونیم ۸ونیم بعد از ظهر
سینما فری (تلفن: ۳۷۸۹۳)
وقتیکه لك‌لكها پرواز می‌کنند (دوبله‌بفارسی) با شرکت: تاتیانا ـ ساموئیلوا . شروع: ۳ـ۵ـ۷ـ۹ بعداز ظهر.
سینما مراد (تلفن: ۳۷۳۸۹)
آنیبال (سینما سکوپ رنگی ـ دوبله بفارسی) باشرکت: ویکتور ماتیور ـ ریتا گام . شروع: ۲ـ۴ـ۶ـ۸ بعد از ظهر
سینما مشعل (تلفن: ۳۳۸۲۹)
وقتیکه لك‌لكها پرواز میکنند (دوبله بفارسی) باشرکت: تاتیاناساموئیلوا شروع: ۱۰ر۳۰ صبح ـ ۲ر۳۰ ـ ۴ر۳۰ ـ ۶ر۳۰ ـ ۸ر۳۰ بعدازظهر.

تاترها

جامعه باربد (تلفن ۳۲۲۶۵)
امشب بقتل میرسد باشرکت جعفری شهلا ـ علیمحمدی ـ آزاده شروع ۸ر۳۰ بعد از ظهر
تاتر پارس تلفن ۳۸۸۱۱ـ۳۳۴۳۳
همه در اشتباهند با شرکت شفیع (کنسرت آفت) شروع: ۸ بعد الظهر

عقربهای سیاه و هروئین

ـاز من چی میخواهی ..بیرحم من دارم میمیرم .

جوانك میلرزید . چنان بنظرش میرسید که‌اورا درسردابه‌مرطوب ومتعفنی انداخته‌اند ، عقربهای درشت و سیاه از دیوارهای خزه بسته ونمناك سردابه بالا میروند... این عقربها دسته دسته بسوی اومی‌آیند، خون تنش را میمکند و او را نیش میزنند ...

دفعتا فریاد کشید :

ـولم کنید .... بیشرفها !

ولی بعد بدنش یخ زد ، ساعتها بود که او به «هروئین» این‌سم لعنتی دست‌نیافته بود، اول تنش گرمیکشید ، بعد لرز وتشنج سراسر وجودش را فرا گرفت ، انگار یك حیوان‌زشت‌قلب او را میان دندانهای تیز و برنده اش گرفته ومیجوید،همه جایش درد میکرد و بنظرش می‌آمد که گوشت او را لای دو تیکه سنك تیز گذاشته و له میکنندو می‌سایند .

بدوا تلاش کرد دربرابر این درد ها و رنجهای کشنده مقاومت نماید ولی بزودی پی‌برد که تلاش او عبث وبیهوده است و هرگز از چنگال آن هیولای وحشتناك نجات نخواهد یافت .

آنمرد قاچاقچی سرکوچه منتظرش بود ، درتاریکی ایستاده بود، بسوی او رفت :

ـبمن رحم کنید ... من دارم میمیرم .

هوشنك خیلی جوان بود ، حیف بود او در این سن وسال پژمرده شود ، خدایا چه‌کسانی او را باین روز انداخته بودند ، چه‌کسانی او را اسیر وبرده «هروئین» کرده‌بودند ؟

تنها هوشنك اسیر هروئین نشده بود ، همین چندی قبل ناچارشد معشوقه زیبایش «پروانه» را که زن خوشگل و جوانی بود بدام‌آن‌قاچاقچی بیرحم گرفتار نماید ، آنمرد باو گفته بود :

ـتو دیگر پول‌ندادی ... پس از این باید رفقایت ، آشنایانت وحتی خواهرت را معتاد کنی ...

آنزن هم هروئینی شد ، در جرگه آنها در آمد ... و حالا مرد قاچاقچی باو پیشنهاد کرده بود :

ـمن خواهر زیبای تورا دوست میدارم ، تو باید اورا با من آشنا کنی ....

وبعد اضافه کرده بود :

ـخیال نکنی یك فکر پلید و شیطانی در باره او دارم ، نه ،میخواهم بااو ازدواج کنم ..!

هوشنك میدانست او دورغ میگوید و بدینجهت او را فحش وناسزا داده بود :

ـنه ... من هرگز اینقدر پست نشده ام . ولم کن ....

وبعد موقع آن رسیده بود که باز مانند روز های گذشته‌بهروئین پناه ببرد ، ولی پول نداشت ... او از میان خانواده اش طرد شده بود . همه از اوبیزار ومتنفر بودند واو از همه فرار میکرد، پیش آنمرد که در تاریکی مانند شبحی بنظر میرسید رفت :

ـهرچه بخواهی قبول میکنم ...

خواهر ساده و زیبای او عشق پاك و بی آلایشی بیك مرد داشت ومطمئن بود که پدر و مادرش بازدواج او رضایت خواهند داد .... ولی برادرش هوشنك میخواست او را مانند معشوقه اش به آنمرد قاچاقچی بفروشد ....

«هروئین» این سم مهلك که از مدتی قبل به تن اجتماع تزریق‌شده از این جنایات و بدبختیها زیاد بوجود می‌آورد ...

تن‌شاداب و بانشاط جوانانی راکه‌اسیر آن شده‌اند می‌پلاسد واز بین میبرد ... وشما در داستان جالب و موثر «فرزندان‌شیطان»بحقایق تلخ وسیاهی پی‌میبرند ، خواندن اینداستان برای تمام دختران و پسران لازم و ضروری است ، پدران ومادران باید پسران و دختران خود را هشیار کنند ، سرراه آنـها دام های زیـادی گسترده شده و داستان «فرزندان شیطان» آنها را بیدار مینماید ...

شما هم از این هفته داستان «فرزندان شیطان» را در مجله محبوب خانواده ها «اطلاعات هفتگی» بخوانید .. ما اطمینان داریم که موردتوجه شما نیز قرار خواهد گرفت .

اخطار بکلیه دامپروران تهران وحومه

پیرو اخطار قبلی روز یکشنبه ۲۰ آذرماه ۱۳۳۹ ازساعت ۳ بعداز ظهر انتخابات هیئت مدیره صنفی دامپروران در محل جمعیت روبروی مسجد حاج مجید آقا انجام خواهد شد ا زکلیه دامپروران عضو دعوت میشود که در انتخابات شرکت نمایند .

جمعیت دامپروران تهران و حومه ـ یوسف سپه‌پور
آ ـ ۲۹۶۴۹

تجدید آگهی قبول دانشجو

آموزشگاه اختصاصی هواپیمائی کشوری ۳۰ نفر دانشجوی پسر فارغ‌التحصیل دوره کامل متوسطه (ریاضی ـ طبیعی)را برای تحصیل دررشته مخابرات با شرایط زیر میپذیرد :

۱ـ تابعیت ایران
۲ـ تندرستی وصحت مزاج
۳ـ سن بین ۲۰و ۲۶سال
٤ـ نداشتن سوء پیشینه و اعتیادات ممنوعه
۵ـ انجام خدمت نظام وظیفه یا معافیت دائم
٦ـ آشنائی بزبان انگلیسی
۷ـ داوطلبان باید تعهدنمایند که پس از پایان تحصیل در نقاطی که اداره کل هواپیمائی کشوری لازم میداند بکار مشغول شوند.
۸ـ در صورتیکه تعداد داوطلبان از عده مورد نیاز زیادتر باشد برا ی‌انتخاب عده لازم مسابقه ورودی بعمل خواهد آمد.
۹ـ دوره آموزش و کارآموزی دوسال خواهد بود و در پایان‌دوره تحصیل و موفقیت در امتحانات مربوطه دانشجویان بر طبق مقررات عمومی استخدام کشوری بخدمت گمارده خواهند شد.
۱۰ـ در طول مدت آموزش و کار آموزی بدانشجویان دریکساله اول ماهیانه ۱۰۰۰ ریال‌کمك هزینه تحصیلی پرداخت خواهد شد واین کمك هزینه در صورت احراز موفقیت در امتحانات یکسال اول به ۲۰۰۰ ریال افزایش خواهد یافت.
۱۱ـ بمنظور تشویق دانشجویان ساکن شهرستانها بشرکت در کلاس فوق علاوه برکمك هزینه مقرره در ماده ۱۰ماهیانه ۶۰۰ ریال‌مدد معاش پرداخت خواهد شد.

داوطلبان واجد شرایط میتوانند برای ثبت‌نام و اطلاع از سایر جزئیات از روزشنبه ۱۳۳۹ر۹ر۱۹ لغایت شنبه ۱۳۳۹ر۱۰ر۳۹ با مدارك‌زیردر ساعات اداری بدفتر آموزشگاه واقع در مهر آباد مراجعه فرمایند.

۱ـ عین مدرك تحصیلی ۲ـ یك قطعه عکس ٤×٦ ۳ـ ورقه‌خاتمه خدمت نظام‌وظیفه یامعافیت دائم .

آ ـ ۳۳۶۷۰ ۱ـ۲

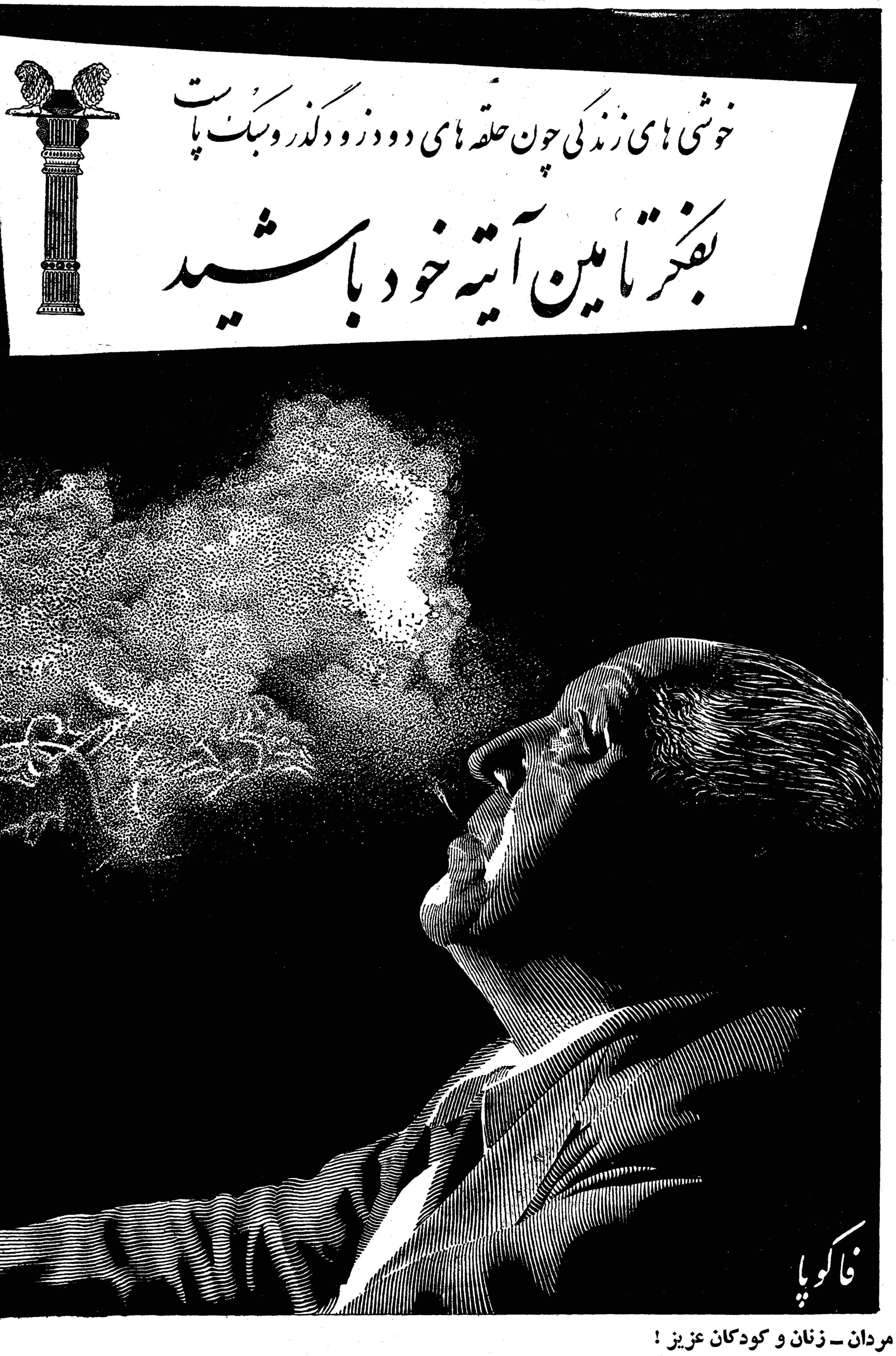

مردان ـ زنان و کودکان عزیز !

تامین آتیه بالاترین حساب زندگی است

دربانك پارس بحساب تامین آتیه شما بالاترین بهره‌ها تعلق میگیرد واین‌جوائز ممتاز بحکم قرعه نصیب دارندگان حساب تامین آتیه خواهد شد .

یك جایزه ۷۷۷۷۷۷ ریالی
و ۵ جایزه ۱۱۱۱۱۱ ریالی

وصدها جایزه دیگر و شما میتوانید فقط باصد ریال دربانك پارس حساب تامین آتیه داشته باشید

شعبه‌های بانك پارس درتهران و شهرستانها برای‌باز کردن حساب تامین آتیه آماده است

شعبه مرکزی خیابان فردوسی ـ شعبه بازار خیابان بوذرجمهری ـ شعبه سعدی خیابان سعدی جنب ایران‌تور ـ شعبه میدان‌غرب خیابان رباط‌کریم . باجه نازی‌آباد خیابان نازی‌آباد مقابل کشتارگاه ـ باجه باغ جنت خیابان جنت ـ باجه هدایت خیابان هدایت چهارراه خیام ـ باجه فروشگاه فردوسی
درشهرستانها ـ شیراز ـ رشت ـ مشهد ـ کرمانشاه ـ اصفهان ـ دزفول ـ اهواز ـ آبادان ـ خرمشهر ـ خمین شعب بانك پارس

آ ـ ۳۳۶۲۰

لیست کالاهای صادراتی ایران بافغانستان

وصولت کالاهای وارداتی ازافغانستان فردا درهیئت وزیران بررسی میشود

■ بیشتر صادرات ایران به افغانستان‌محصولات‌صنعتی خواهد بود

■ میزان فروش نفت ایران بافغانستان بعدا معین می شود

خبر نگار مااطلاع میدهد که‌قرار است در جلسه فردای هیئت وزیران قرار داد بازرگانی وفروش نفت‌بین ایران و افغانستان مطرح شده و تصویب گردد .

بطوریکه خبر نگار ما کسب اطلاع کرده است‌در لیست‌کالا های‌صادراتی ایران بافغانستان خرما - کمپوت - مشروبات غیر الکلی - پارچه های نخی و ابریشم طبیعی - انواع مخمل و پتو های مخملی - انواع کفش های چرمی و لاستیکی - انواع تختخواب و سماور فلزی - انواع ظروف آلومینیومی -اجناس پلاستیکی مصنوعات فلزی - مطبوعات -صفحه گرامافون و فیلم سینما قراردارد. و در لیست کالا های وارده از افغانستان بایران انواع احشام -دانه ها و میوه های روغن دار - خامه گاومیش و بعضی محصولات دامی دیگر دیده میشود .

بطوریکه ملاحظه میگردد درلیست کالا های صادراتی ایران بافغانستان مواد خام وجود ندارد ، بلکه همه مواد ساخته شده و محصولات‌صنعتی میباشد ، در مقابل موادی که وارد میشود در ایران مصرف زیاددارد.

میزان نفت

تهران - ۵ دسامبر - خبرگزاری فرانسه - آقای شریف امامی نخست وزیر ایران روز یکشنبه عصر پس از پنج روز دیدار رسمی از کابل به تهران باز گشت .

نخست وزیر ایران در مدت‌توقف خود درین شهر نخستین قرار داد بازرگانی ایران و افغانستان راامضاء کرد . آقای شریف امامی بخبرنگاران اظهارداشت که بزودی هیئتی از کارشناسان افغانی‌برای بررسی‌مسائل مربوط به ترانزیت کالاهای افغانی از راه بنادر خلیج فارس و راه‌آهن سرتاسری ایران‌به تهران خواهد آمد.

آقای شریف‌امامی‌ضمنا خاطرنشان ساخت بموجب قراردادی که بین دو کشور بامضاء رسید ایران مقداری نفت به افغانستان خواهد فروخت میزان آن بعدا تعیین خواهد شد.

مصاحبه‌روزنامه نگار سوئدی باشاهنشاه

دیشب شاهنشاه به آینده همکاری های صنعتی و اقتصادی ایران وسوئد اظهار خوش‌بینی فرمودند .

این خوش بینی و امیدواری را اعلیحضرت در خلال بیانات خود بیك روزنامه نگار سوئدی اعلام‌داشتند.

بانو «ماریان‌هوك» روزنامه نگار معروف سوئدی طبق وقتی که‌قبلا تعیین شده‌بود در پایان جلسه هیئت‌وزیران در کاخ مرمر بحضور شاهنشاه‌شرفیاب گشت .

بانو «ماریان هوك» قبلا در اثناء مسافرت‌شاهانه‌بسوئدبحضوراعلیحضرت رسیده بود .

شاهنشاه از مسافرت خود بسوئد ابراز خوشنودی فرمودند و اظهار امیدواری نمودند که در آینده همکاری های‌صنعتی و اقتصادی بین ایران و سوئد توسعه یابد .

شاهنشاه به پرسشهای مختلف بانو «ماریان هوك» در زمینه مسائل مختلف اجتماعی و سیاسی باگشاده رویی‌پاسخ گفتند .

روزنامه نگار سوئدی پس از سه هفته اقامت در ایران و مسافرت بشهر های اصفهان ، شیراز و آبادان ،امروز از تهران به استکهلم بازگشت .

بانو هوك پیش از آنکه تهران را ترك‌گوید بخبرنگارما گفت :

من از مسافرت خود فوق‌العاده‌راضی و خوشحالم ، میهمان نوازی و محبت ایرانیان را در هیچ نقطه دیگری ازروی زمین نمی‌توان سراغ کرد .

بانو «ماریان هوك» اظهار داشت که مطبوعات سوئد نسبت به ایران و خاندان سلطنتی نظر و لحن احترام آمیزی دارند و با احاطه و اطلاع کامل بدون غرض ورزی ، مسائل مربوط به ایران را تجزیه و تحلیل میکنند.

مسافرت شاهنشاه‌بسوئدبااحساسات شورانگیزی از طرف مردم سوئدروبرو شد و از آن پس مردم علاقه بیشتری نسبت باخبار و اوضاع ایران نشان میدهند .

بانو «ماریان‌هوك» که در مدت‌اقامت خود در تهران با آقای مهندس‌شریف امامی ملاقات و مصاحبه کرده ، اظهار داشت : ما سوئدیها خیلی خوشحالیم که نخست‌وزیر شما زبان ما را عینا مثل یك سوئدی صحبت میکند .

بانو «ماریان هوك» بخبرنگار ما اطلاع داد که قرار است در بهار آینده یك هیئت اقتصادی‌مرکب‌ازکارشناسان و شخصیت های اقتصادی سوئد برای بررسی امکانات مربوط بتوسعه روابط صنعتی و اقتصادی دو کشور بتهران بیاید و احتمالا موضوع فروش کارخانه کاغذ سازی به ایران و همکاری در صنایع «شیمی نفتی» مورد بحث قرار خواهد گرفت .

شاهنشاه برهبران حزب مردم فرمودند:

حزب برای دموکراسی لازم‌است

بطوریکه قبلا اطلاع دادیم ساعت ۱۱ و نیم صبح دیروز اعضای کمیته مرکزی و هیئت بازرسی حزب‌مردم در کاخ اختصاصی به پیشگاه‌مبارك ملوکانه شرفیاب شدند.نخست‌آقای پروفسور عدل دبیر کل حزب مردم اعضاءکمیته مرکزی وهیئت‌بازرسی را بحضور شاهنشاه معرفی نمود.

دبیر کل حزب مردم سپس گزارشی راجع بوضع حزب‌ازابتداء تشکیل تا امروز بعرض رسماند و عرض کرد که حزب مردم ازافراد فداکاری تشکیل شده است و در مدت‌عمر کوتاه این حزب بکرات افراد فداکار آن عملا ثابت کردند که در راه خدمت باعلیحضرت و کشور و پیشرفت مقاصد ملی از هیچگونه فداکاری فرو گزاری ندارند و محرومیتها و یا بعضی حوادث نتوانسته است افرادثابت‌قدم را از انجام فعالیت حزبی و خدمت باز دارد .

سپس باکسب اجازه از پیشگاه اعلیحضرت همایونی آقای مهندس سعید هدایت قائم مقام دبیر کل حزب‌مردم گزارشی در خصوص فعالیتهای حزب در مرکز و استان های مختلف بعرض رسانید که خلاصه آن بشرح زیر است :

شاهنشاها - افتخار دارد بطور خلاصه گزارشی از وضع‌حزب‌مردم بعرض برساند .

حزب مردم درسه سال و نیم‌قبل پس از ابراز تمایل شاهنشاه به تشکیل احزاب و تکمیل‌دموکراسی تشکیل گردید پس‌ازآنکه‌مرامنامه واساسنامه آن توسط هیئت‌موسس تنظیم و منتشر گردید عده نسبتا قابل توجهی در تهران‌وشهرستان های ایران بحزب گرویدند .

حزب در حال حاضر در مراکز استانها و حوزه های انتخابیه‌دارای شعبه بوده و در تمام نقاط دارای فعالیت مستمر و دائم است و نه‌تنها حوادث و اتفاقات نتوانسته است افراد مومن بحزب راپراکنده کند بلکه اکثریت تام‌افراد در مرکز و شهرستانها مومن بحزب باقی مانده وهیچگونه تردیدی در انجام‌وظائف حزبی بخود راه نداده اند .

سپس آقای مهندس‌سعیدهدایت اقداماتی راکه در دو ماه اخیرنسبت بتقویت و تشکیلات و توسعه فعالیتهای حزبی در رشته‌های‌مختلف مخصوصا از لحاظ کیفیت بعمل آمده است بطور مفصل معروض داشت و موفقیت هائی را که دراین مدت کوتاه نصیب حزب گردیده عرض کرد ودر خاتمه‌بعرض‌رسانید افراد فداکار حزب مردم‌امیدفراوان دارند بایشتیبانی‌که اعلیحضرت همایون شاهنشاه همیشه از احزاب فرموده و میفرمایند و علاقه ای که در باره رفع موانع پیشرفت حزب‌در کشور ابراز میفرمایند موفق‌گردند با قدمهای استوار در راه موفقیت پیش بروند و با خدمت بشاهنشاه و کشور ثابت‌نمایند که لیاقت آنرا دارند تا مورد اعتماد قرار گیرند.

فرمایشات شاهنشاه

اعلیحضرت همایونی پس ازابراز خوشوقتی ضمن تائیدلزوم‌حزب‌برای تحکیم مبانی‌دموکراسی اظهار امیدواری فرمودند که حزب مردم‌با تشکیلات صحیح مصدر خدمت بکشور واقع شود و درپیشرفت‌امور مملکتی وسیله موثر و مفیدی‌باشد.

این شرفیابی درساعت ۱۲ و نیم پایان یافت .

جلسه علنی سنا

امروز اطلاع داده شد که مجلس سنا روز یکشنبه جلسه علنی خواهد داشت .

توزیع نشان‌های وزارت دارائی

شب دوشنبه گذشته در کاخ‌وزارت دارائی مراسمی جهت توزیع نشان های اعطائی از طرف اعلیحضرت همایونی به چند تن‌از صاحب‌منصبان وزارت دارائی بعمل آمد .

تیمسار سرلشکر ضرغام وزیر دارائی قبل از توزیع نشان هارضایت خاطر شاهنشاه را از دستگاه وصول ابلاغ کردند و سپس آقای زاهدی معاون وزارت دارائی که بدریافت نشان تاج مفتخر شده است ازتوجه خاص ملوکانه نسبت به اصلاحاتی که‌در وزارت دارائی انجام شده سپاسگزاری‌نمود .

مهمترین‌عاملی که‌شخصیت پلیسی را

بقیه ازصفحه اول

دهم و آن برخورد بسیار مودبانه وتوام با مهربانی و متانت با مردم است . مهمترین عاملی که‌شخصیت پلیس را در انظار جلوه مطلوبی بخشیده و مردم را شیفته ومجذوب می کند ادب و نزاکت شما است آقایان شما باید ماموریت خودرا با قدرت کامل و بطور دقیق ولی بانهایت ادب و نزاکت و مهربانی انجام دهید و اگر خلاف این باشد باعث نارضایتی مردم شده و در انجام وظایف خود تنها وبی یاور خواهید ماند باید طوری رفتار کنید که مردم از شما تمجید کنند و مبلغ شما شوند ودر اجرای‌مقررات با شما کمك نمایند ومسلم است وقتی از سازمان وجامعه پلیس‌تقدیر و تمجید وتعریف شد بالطبع خوشحال می شوید بنا براین سعی کنید در رفتار و برخورد با مردم خیلی مودب باشید .

تا شخصیت پلیس با بر خورد مودبانه و کمك متقابله با مردم جلوه‌گر و نمایان گردد . من انتظار دارم که این امر همیشه نصب‌العین آقایان باشد .

موضوع دیگر توجه باجرای مقررات و دستورات است شاید بعضیها ودسته کوچکی از مردم تخطی از مقررات رایکنوع‌شخصیت تلقی میکنند باینگونه مردم باید فهمانید که شخصیت هر فرد بسته به آنست که در داخل اجتماع به مقررات احترام گذاشته وبادلسوزی وصمیمیت آنرا اجرا کند ، اگر شما ها دقت کرده ومراقب اجرای دستورات باشید مردم هم باجرای مقررات عادت کرده و هرگزتخطی نخواهند کرد و کا ربجائی میرسد که با اجرای دقیق قانون شخصیت اجتماعی خود را بالا تربیرند و این بزرگترین‌خدمتی‌است که‌شماها می‌توانیدبمردم این‌کشوربکنید. سعی کنید دستورات صادره و مقررات فقط برای مصلحت جامعه و نفع افراد ملت اجرا گردد اگر در تمام مراحل راحتی مردم مطمح‌نظر شما ها باشد اجرای‌مقررات‌همواره مورد توجه و علاقه قاطبه افراد ملت‌خواهد بود و مردم همه پشتیبان شما میشوند .

آقایان افسرانی که در نقاط مختلف شهر انجام وظیفه مینمایند هدف و نظرتان فقط ادای تکلیف نباشد ،کنجکاو باشید ، نواقص را یادداشت کنید ، علل فنی تصادفات را بدقت بررسی نمائید ، مبتکر باشید و پیشنهاد های خوب‌بدهید ونظرتان این باشد که به‌بینیدبچه نحو و طریقی بهتر میشود بمردم خدمت کرد و رفاه وآسایش‌اجتماع را تامین نمود .

با افراد بیگانه که‌بمقررات کشور ما آشنائی کامل ندارند اگرتخلفی کردند با احترام و ادب و بی نظری تماس حاصل کرده و حتی المقدور آنها را بمقررات آشنا سازید زیرا حسن سلوك و ادب و بی نظری‌پلیس است که احترام مردم را جلب‌میکند باید بوظیفه و میهن‌خوددلبستگی خاصی داشته ومعی نمائید این سازمان بدست شما عناصر فعال و جوان به بهترین وجهی اداره شودو هنگامیکه سازمان خوب شد و مردم راضی بودند شاهنشاه عالیقدر مانیز که جز تامین رفاه و آسایش افراد ملت نظری ندارند ابراز رضایت و عنایت خواهند فرمود .

امیدوارم در جلسات دیگری که با آقایان خواهیم داشت کوشش و کار و وظیفه شناسی شما ها طوری باشد که بتوانم بهمه شما ها تبریك بگویم .

پس از پایان اظهارات تیمسار سرلشکر نصیری ریاست شهربانی کل کشور سرکار سروان‌معتمدی رئیس شعبه پلیس مدارس ازطرف کلیه افسران‌راهنمائی‌انتصاب‌تیمسار سرلشکر نصیری را بمقام ریاست شهربانی کل تبریك گفته و قول داد که افسران راهنمائی در اجرای منویات شاهنشاه ازهیچ‌نوع کوشش وفداکاری دریغ نکنند .

برنامه اعجوبه هندی در امجدیه

بقیه ازصفحه اول

برنامه وی شاید از عملیات مرتاض ها و جوکی های هندی جالب تر و شگفت انگیز تر باشد .

سید محمد نواب ساعت ده صبح امروز درمیدان امجدیه برروی دوچرخه خود سوار شد و مدت پنج شبانه روز بطور مداوم و بدون وقفه دوچرخه سواری خواهد کرد وحتی برای‌یك لحظه نیزاز دوچرخه پیاده نمی شود .

برنامه وی از ساعت ده صبح امروز در حضور عده‌ای از روزنامه نگاران و اولیاء سازمان تندرستی آغاز گردید .

از ۱۵ سالگی

همانطور که قبلا اطلاع داده شد سید محمد اهل یکی از شهر های جنوب هندوستان از ۱۵سالگی دست بابتکار جالبی زد و باانجام تمرینهای پی‌در پی دوچرخه سواری روز بروز موفق گردید به رکورد دوچرخه سواری خود بیفزاید تا این که رکورد دوچرخه سواری او در ۱۸ سالگی به ۸۰ ساعت رسید . رکورد ۸۰ ساعت دوچرخه سواری پی در پی رکورد بسیار جالبی بودو کم‌کم توجه محافل ورزشی و مردم علاقمند هندوستان باین جوان ۱۸ ساله جلب گردید واز او دعوت شد که برای انجام نمایش وبرنامه دوچرخه‌سواری به شهرستان های مختلف هندوستان مسافرت نماید . سید محمد نواب با انجام برنامه های خود در شهرستان ها موفق گردید در۲۲سالگی رکورددوچرخه سواری خودرا به۱۲۰ساعت‌یعنی۵شبانه‌روز بطور مداوم برساند .

آخرین برنامه

در سال جاری در آخرین‌برنامه خود که در بمبئی انجام داد رکورد ۱۲۰ ساعت خودرا نیز شکست و توانست۱۳۵ ساعت دوچرخه سواری نماید واولین فردی شناخته شد که در جهان چنین رکوردی از خود بجای گذارده است .

محمد نواب پس از خاتمه برنامه خود در بمبئی تصمیم گرفت بکشور های خارجی مسافرت نماید .

وی در نظر داشت روز چهارم آبان برنامه نمایش خودرا درامجدیه آغاز نماید ولی به علت جشنهای ورزشی ٤ آبان و ۲۵ آبان این برنامه اجرا نشد .

سیدمحمد نواب بسرویس‌ورزشی روزنامه اطلاعات مراجعه نمود و تقاضا کرد ترتیبی داده شود که‌وی برنامه خودرا اجرا نماید .

فدراسیون دوچرخه سواری کشور با همکاری سازمان ورزشی موسسه اطلاعات برنامه ای از امروز در امجدیه برای این جوان ترتیب‌داده است که از ساعت ده صبح امروز دراستادیوم بسکتبال امجدیه شروع شد وتا ۵ روز دیگر ادامه خواهد داشت .

غذای ۵ روز

سید محمد نواب در نظر دارد د رتهران ۱۲۰ ساعت رکورد بجای گذارد . در مدت ۱۲۰ ساعت‌رکورد گیری وی برای صرف غذا از دوچرخه پیاده نمی شود وسوار بر دوچرخه هر نیم ساعت یك لیوان آب میوه می نوشد و غذای دیگری نخواهد خورد .

سید محمد نواب هر روز دو دست لباس در روی چرخ عوض‌می کند ودر مدت دوچرخه سواری آواز های هندی خوانده ورقص های هندی نیز انجام میدهد .

از طرف فدراسیون دوچرخه سواری کشور و سازمان ورزشی روزنامه اطلاعات دفتر یاد بودی در استادیوم بسکتبال امجدیه برای علاقمندان گذارده شده است تا تماشاچیانی که در ساعات مختلف از عملیات وی دیدن می کنند مشاهدات خودرا در دفتری بنویسند این دفترچه مدرکی برای ثبت رکورد ۱۲۰ ساعت دوچرخه‌سواری می باشد .

سید محمد نواب پس از ۱۲۰ ساعت دوچرخه سواری ٤۸ ساعت به خواب می رود در نظر دارد پس از انجام نمایشات خود در تهران به عراق و کویت و مصر نیز مسافرت کند . روز گذشته از اعجوبه هندی معاینه پزشکی بعمل آمد و پزشك سازمان تندرستی سلامت و صلاحیت وی را تایید نمود .

فدراسیون دوچرخه سواری کشورد رمورد اجرای برنامه‌نمایشی این جوان هندی نهایت همکاری را با موسسه اطلاعات نموده‌است .

ورود آزاد

در تمام مدت ۵ شبانه روز ورود عموم‌برای تماشای برنامه این‌اعجوبه هندی در امجدیه آزاد می باشد .

از جمعی شخصیت ها دعوت شده است که برای تماشای برنامه مزبور در امجدیه حاضر شوند .

لطفاً یادداشت فرمائید

برنامه امشب تلویزیون

ساعت ۶٫۳۰ـ آهنك های غربی درخواستی
ساعت ۶٫۳۰ – برنامه‌خردسالان
ساعت ۶٫۳۰ـ برنامه مادران‌فردا
ساعت ۷٫۰۰ـ مصاحبه با رؤسای سازمان‌برنامه
ساعت ۷٫۳۰ـ فیلم‌های کرتومتر
ساعت ۸٫۰۰ـ هنرهای زیبا
ساعت ۸٫۳۰ـ اخبار و فیلم های خبری
ساعت ۸٫٤۵ـ فیلم موزیکال
ساعت ۹٫۰۰ـ یك مسابقه‌جدید
ساعت ۹٫۳۰ـ فیلم سینمائی نان و عشق و حسادت
باشتراکویتورپودسیکا -جینالولو - بریجیدا
ساعت ۱۰٫۳۰ـ پایان‌برنامه
درانجمن ایران و آمریکا
کلوپ بریج وشطرنج
ازساعت ۵ بعد از ظهر
فیلم سینمائی
«آقای نازك نارنجی» باشتراك
کلن فورد

اولین‌نازشست آل پاین

اولین سری تشتك‌های (آل‌پاین) تکمیل شد وصاحب آن ده هزار ریال نازشست گرفت

اطلاعیه شرکت سهامی آل پاین

روز شنبه این هفته آقای بهمن مهنامی که موفق شده بود سری تشتك های آل‌پاین را به ترتیب حروف آ.ل. پ. ا. ی.ن جمع‌آوری نماید بشرکت آل پاین مراجعه و مبلغ ده هزار ریال نازشست‌دریافت داشت. آقای مهنامی دراین مورد اطلاعاتی داده است که در شماره فردا باطلاع عموم خواهدرسید.

آ_۳۳۷۰۸

درمشگین شهر ارتفاع برف به سی سانتیمتر رسید

جاده قوچان - باجگیران براثر نزول برف مسدود شد

خبر نگار ما در مشهد تلفنی گزارش داد طی ٤۸ ساعت اخیر در مناطق درگز ، باجگیران ، بجنورد و قوچان ریزش برف و بارندگی ادامه داشت وبقراریکه ازاداره راه استان اطلاع میدهند راه قوچان - باجگیران مسدود و رفت وآمد وسائط نقلیه متوقف گردیده است هم‌اکنون‌ماموربن اداره راه باجدیت مشغول باز کردن جاده مزبور میباشند .

۳۰ سانتیمتر برف

خبرنگار مادر مشگین شهر گزارش میدهد تاصبح امروز ریزش برف که‌از روز گذشته آغاز شده بودادامه داشت وپس از آن هوا، آفتابی گردید ، براثر نزول این برف مداوم هم‌اکنون ارتفاع برف بیش‌از سی‌سانتیمتر میباشد فعلا هوای مشگین شهر فوق العاده سرد است .

تکلیف انتخابات تا فردا روشن‌میشود

بقیه از صفحه اول

امروز اطلاع حاصل شد که آقای دکتر امینی یکی‌از منفردین‌انتخابات گذشته‌تلگرافی برای همکارخود آقای بهبهانی مخابره کرده است . بقرار اطلاع چندی پیش آقای بهبهانی تلگرافی نظر آقای دکتر امینی رادر مورد بازگشت به ایران پرسیده بود و دکتر امینی در جواب پاسخ زیر را برای بهبهانی فرستاده است:

جناب آقای بهبهانی - تهران

با تشکر از الطاف جنابعالی ۱۶ آذرماه تکلیف دندانها معلوم میشود وتاریخ حرکت تلگرافی عرض میکنم وحرکت مینمایم . دکتر امینی

توضیح اینکه‌آقای‌دکتر امینی‌ضمن مسافرت باروپا مشغول معالجه‌دندان هان خود نیز هست .

آقای‌بهبهانی ضمن‌تائید این‌تلگراف متذکر شد که بطوریکه مشاهده می شود آقای دکتر امینی در مورد کاندیداتوری خود و یا انصراف از شرکت در انتخابات هیچ اشاره ای نکرده است .

جامعه معلمین

بقرار اطلاع آقای بهبهانی وعده‌ای از فرهنگیان اخیرا شروع بمطالعه برای تاسیس مجمعی بنام جامعه آموزگاران کرده‌اند . وشبهای جمعه هرهفته‌با حضورعده ای ازآموزگاران وفرهنگیان در این مورد در منزل آقای بهبهانی مذاکره میشود .

تصمیمی گرفته نشده

امروز آقای درخشش کاندیدای منفرد به خبرنگار ما گفت‌منفردین سابق فعلا هفته‌ای یکبار جلسه تشکیل میدهند .

در باره این که آیا عده‌منفردین زیاد شده و یا خواهد شد باید بگویم بنده که یکی از منفردین هستم تااین ساعت از اضافه شدن بر تعداد منفردین بی اطلاع هستم و می گویم این که گفته میشود برجمع ما اضافه شده صحت ندارد. دراین باره هیچگونه تصمیمی گرفته نشده البته مذاکراتی برای اضافه شدن یا نشدن ممکن است وجود داشته باشد ولی شخص من با افزایش تعداد تااین لحظه تصمیم موافقی پیدا نکرده ام البته اگر قرارباشدبااشخاص جدیدی‌همکاری کنیم من فقط با کسانی می توانم همکاری داشته باشم که درجامعه

اختلاف دربارهٔ سرقفلی مغازه‌های کوچهٔ ظهیرالاسلام

پس ازانتشار آگهی‌شهرداری‌تهران مبنی بر خراب کردن‌کوچه‌ظهیرالاسلام گفتگوئی میان مستاجرین و مالکین مستغلات این کوچه درگرفته است و چون قرا راست که کوچه شیخ هادی هم از طرف شهرداری خراب شود ، مغازه داران و مستاجرین دکان های هر دو کوچه برای روشن شدن وضع سرقفلی مغازه‌های خود که خراب میشود بشورایعالی اصناف و جرائد و مدیر مراجع صلاحیتدار مراجعه نموده‌اند .

مغازه های کوچه

در سراسر کوچه ظهیرالاسلام در حدود یکصد مغازه وجود دارد .

ده باب از مغازه های این کوچه بطور کلی در مسیر خیابان واقع نمی‌گردد و از سی و پنج مغازه نیز فقط نیمی خراب می‌شود . و بقیه مغازه ها خراب شده و از میان کوچه ظهیرالاسلام در مدخل آن از سمت شاه‌آباد پنج متر از شرق‌خیابان و سه متر از سمت غربی تعریض‌میشود این مقیاس تاوسط کوچه‌بهمین‌ترتیب عمل میشود و از اواسط کوچه این مقیاس بهم میخورد و تعریض و خرابی در سمت راست کوچه بیش از سمت چپ آن پیش میرود .

مالکین چه میگویند ؟

مالکین کوچه میگویند ما همانطور که در واگذاری املاك خود بشهرداری پیشقدم شده‌ایم‌درصورتیکه مستاجرین منافع قانونی داشته باشند به آن نیز توجه خواهیم کرد .

مستاجرین

مغازه داران کوچه ظهیرالاسلام بطور کلی میگویند:طبق قانون حقی بنام سرقفلی برای ما منظور شده است و چون بر اثر توسعه کوچه ، املاك مالکین مرغوب شده و شهرداری نیز بهای قسمتی اززمین را میپردازد ،بدین لحاظ باید تکلیف سر قفلی مغازه‌ها که زندگی جمعی از کسبه این کوچه بدان بستگی دارد هرچه زودتر حل شود .

مستاجرین‌از هم‌اکنون به‌شهرداری و مقامات صلاحیتدار صنفی و قانونی مراجعه کرده‌اند .

شهرداری و سرقفلی

خبرنگار ما امروز با آقای ناصر ذوالفقاری شهردار تهران بمنظوررو شن شد نوضع سر قفلی مغازه های کوچه ظهیرالاسلام تماس گرفت.

شهردار گفت : شهرداری سرقفلی نمیپردازد و قانونا اداره‌املاك شهرداری فقط ملزم بپرداخت قیمت اراضی‌منازلی است که براثر توسعه خیابان جزو معبر عمومی میشود .

شهردار در خاتمه گفت : سرقفلی را باید مالکین بپردازند نه شهرداری.

پرداخت کمك لیسانس

بقیه از صفحه اول

آقایان اینست که شرکتهای تعاونی و موسسات دولتی باید با همکاری ووحدت خود عامل موثری در تثبیت قیمت ها و جلوگیری از گرانی‌بشوند وزارت دارائی برای اجرای این نیت از هیچگونه کمك مادی خودداری‌نمیکند آقایان باید در این جلسه و جلسات دیگر ترتیبی بدهندکه همکاری‌نزدیکی که نزدیك به وحدت باشد در خرید و فروش کالابوجود آورند . نظر من اینست که سازمان تدارکات وزارت دارائی عامل خرید کلیه کالا های مهم و مورد احتیاج شرکت های‌تعاونی بشود و بهر شرکت طبق نظر هیئت مدیره ای که از بین کلیه شرکتهای تعاونی انتخاب می شود اعتبار داده شود تا آن شرکت بر اساس این اعتبار از سازمان تدارکات کالا های خود را تحویل‌بگیرد و بعد حسابداری موسسه مربوط به آن شرکت تعاونی پول کالا را تعهد و بوزارت دارائی پرداخت کندوشرکت مرکزی هیچگونه سودی برای خود منظور نخواهد داشت برای شرکت های تعاونی سود جزئی تعیین می گردد . البته شرکت های تعاونی که احتیاج به تقویت‌دارند ممکن است از حداکثر سود که آنهم شاید از پنج در صد بیشتر نباشد استفاده کند .

از وزیر دارائی سئوال شد آیا شرکت های تعاونی ملزم به خرید از شرکت مرکزی هستند وزیر دارائی‌گفت : هیچوقت این الزام در کار نیست ما جنس را ارزانتر میخریم و بهمین علت هم ارزانتر از دیگران بشما می دهیم اما اگر جای دیگرجنس ارزان تری پیدا کردید از آنجابخرید. ما مسلما اجناسی میخریم که مورد مصرف کارمندان دولت است سئوال دیگر این بود که آیا این شرکتها دارائی گفت در حال حاضر ما ماهی ۳۵ تا ٤۰ میلیون ریال از این بابت بکارمندان جنس میدهیم که مشکلات فراوانی هم برای ما درست کرده است منتهی ما بخاطر نیت عالیتری که جلوگیری از بالارفتن قیمتها است این مشکلات را می پذیریم اما اگر نظر شرکت های تعاونی وزارتخانه ها برخلاف این باشد و بتوانند موجبات تهیه جنس ارزان را برای کارمندان فراهم سازند من موافقت خواهم کرد در بودجه سال آینده کمك لیسانس و اضافه حقوق بجای جنس بصورت پول نقد باشد حتی اگر شرکتهای تعاونی روزی قدرت کافی پیدا کنند پرداخت حقوق کارمندان را هم بعهده آنها واگذار میکنم .

وزیر دارائی ضمن توضیح در اطراف معافیت سود بازرگانی گفت اتومبیلهائی که قرار است بر اساس تصویب نامه اخیردر اختیارکارمندان گذارده شود از سود بازرگانی معاف است بطور متوسط هر اتومبیل در حدود ۱۲هزار تومان سود بازرگانی دارد که معافیت از آن نصفش‌بنفع دولت و نصف دیگر بنفع کارمند خریدار است .

ورود

*آقای حسنعلی منصور دبیر کل شورایعالی اقتصاد از ژنو

*آقای علی اصغر پناهی‌تبریزی مدیر شرکت ثابت پاسال ازژنو .

*آقای علی‌قلی فرآمدرئیس‌اداره فنی وزارت راه از پاریس .

خروج

*والاحضرت شاهدخت فاطمه پهلوی باتفاق همسرشان تیمسار سرلشگر خاتمی بپاریس.

*بانو مریم مسعود انصاری‌همسر سفیر کبیر ایران در شوروی ازراه سوئیس بمسکو

تیمسار سرلشکر دکترنجفزاده به بروکسل .

*آقای حسین عاصمی مدیرعامل بنگاه آبیاری کشور بسوئیس .

*آقای فردریك جان‌مالتس‌رئیس تشریفات سفارت امریکابواشنگتن

*آقای دکتر رحمت‌الله‌میرحقانی پزشك قانونی بفرانسه

*آقای پرفسور کیان رسول پرفسور افغانستانی به کابل

آگهی های تسلیت

با یکدنیا تاسف مرك نابهنگام دوشیزه پروانه چایچیان را که‌قلب تمام‌دوستان را جریحه‌دار نموده است به‌بازماندگان آن ناکام تسلیت عرض نموده بقا و شکیبائی خانواده محترم چایچیان را از قادر متعال مسئلت داریم .

آ_۲۹۷۹۹ طاهره وعزت‌الله پیمایش

با نهایت تاسف مصیبت وارده را بخانواده محترم الهی بخصوص جناب آقای مهندس شمس‌الدین الهی و جناب‌آقای محمد الهی تسلیت عرض می نمائیم .

آ_۳۳٦٥٤ دکتر دیده بان و بانو

سرکار علیه بانو همافرنیا ریاست محترم دبیرستان‌فردوسی مصیبت‌واردەرا تسلیت عرض می‌نماید .فاطمه‌شاه حیدری

با قلبی اندوهناك درگذشت شادروان حسین شهیدی‌را بفامیل و دوستان بویژه والدین آنمرحوم تسلیت می گویم .

آ_۲۹۷۷۳ محمد علی ورنوس

مصیبت وارده را بدوستان ارجمند خود آقایان مهندس منوچهر و هوشنك و ناصر مقبلی تسلیت عرض می نماید .

آ_۳۳٦٥۰ پرویز جواهری زاده

با کمال تاسف مصیبت وارده بخانواده محترم مقبلی به ویژه جناب آقای احمد مقبلی و آقای جواد مقبلی تسلیت عرض می نمایم .

جواد جواهری زاده

بیك شهرستانی بیکار گفته بودند :

زن‌پولدار روبی شوهر در تهران ریخته است!

قاسم که خودرا تاجر ولیسانسیه حقوق معرفی میکرد دختری را عقد کرد ولی نامه‌ای که ضمن خواستگاری نوشته بود منجر بمحکومیت او درداگاه گردید

امروز مرد ۳۵ ساله‌ای در یك دادگاه جنحه باتهام فریب دادن زن ۳۶ ساله‌اش به ۲ ماه حبس قابل خرید محکوم شد . مدرك اتهام‌وی نامه‌ای بود که متهم قبل از ازدواج باین زن نوشته بود .

متهم که در بیمارستان کار میکند در دادگاه میگفت : تابستان سال پیش در یك گردش دستجمعی با قاسم آشنا شدم .

قاسم در آن موقع اتومبیلی داشت و با عده‌ای از دوستانش به ییلاق آمده بود .

موقعیکه قاسم بمن معرفی شد گفتند او لیسانسیه حقوق و از خانواده سر شناس و معروفی است و در تهران تجارت میکند .

خواستگاری کتبی

قاسم از همان ساعت اول با من گرم گرفت و با هم در تهران‌وعده ملاقات گذاشتیم وقتی به تهران بر گشتیم چند بار یکدیگر را دیدیم و بالاخره قاسم بمن اظهار عشق کرد من باو گفتم پیش مادرم بیاید و رسما از من خواستگاری کند .

قاسم‌بمنزل ما آمدو ضمن‌مذاکره‌خود رالیسانسیه حقوق‌وتاجرواز خانواده های معروف معرفی کرد و این حرفها را نیز نوشت و بدست‌مادرم داد مادرم هم پس از مشورت با من باو جواب مثبت داد .

قاسم با فروش ماشین خودآئینه وشمعدانی برای من آورد و مرا عقد کرد و چون او خانه نداشت و میگفت تازه از شاهی به تهران آمده است داماد سر خانه شد .

چند مدتی زندگی ما به آرامی میگذشت تا اینکه روزی شوهرم در حالیکه گریه میکرد وارد خانه شد و گفت ورشکست شدم وتمام دارائیم از بین رفت . وقتی جریان را پرسیدیم جواب داد مقداززیادی کاغذ مخصوص دیوار که بجای رنك بکار میرود به کشور لهستان سفارش داده بودم ولی این کاغذها بازار خودرا از دست داده‌و در عوض طلبکارانم میخواهند علیه من اعلام جرم کنند و ورشکستگی‌مرا اعلام نمایند و اگر کسی بدادم نرسد از بین میروم .

ما حرف قاسم را باور کردیم و با فروش یك‌قطعه زمین خود چهار صد هزار ریال باو دادیم .

نه تاجر است نه لیسانسیه

این جریان هم گذشت تا اینکه روزی یکی از اقوام بخانه ماآمد و گفت اختلاف ملکی پیدا کرده و میخواهد وکیل دادگستری خوبی پیدا کند تا در دادگستری شکایت خود را مطرح کند .

ما باو گفتیم که قاسم لیسانسیه حقوق است و از قوانین اطلاع دارد از او کمك بگیر و پولت را بوکیل دعاوی نده .

او قبول کرد و ماجرا را برای قاسم تعریف کرد . ولی قاسم ابدا نتوانست اظهار نظر بکند و حرف هائی زد که اصلا با قانون جور در نمی آمد . من به قاسم بد گمان شدم و درباره او تحقیقاتی کردم دیدم او نه تاجر بوده و نه لیسانسیه حقوق است بلکه مردیست که‌حتی تحصیلات ابتدائی‌هم ندارد وکارمند اخراجی یك موسسه ملی میباشد.

از من باج میگرفت

مهین افزود : من نتیجه تحقیقات خودرا بمادرم‌اطلاع دادم وبدون‌اینکه حرفی بقاسم بزنیم باو گفتیم که خانه‌ای پیدا کند و مرا به آنجا ببرد چون مادرم میخواهد خانه‌اش را بفروش برساند .

قاسم بجای اینکه خانه‌ای اجاره کند باداره من آمد و به رئیس‌اداره گفت :

چون کار کردن‌زنم دربیمارستان باعث مختل شدن زندگی زناشوئی منست و با حیثیت خانوادگی من منافات دارد تقاضای بر کناری او را دارم .رئیس اداره هم مراخواست و گفت اگر شوهرم پافشاری‌کند ناچار اخراجم میکند . من بادادن پول قاسم را راضی‌کردم . ولی او عادت کرد و هرروز که باو پول نمیدادم باداره‌ام‌می‌آمدو الم‌شنگه‌ای بپا میکرد .

یك روز به دادسرا شکایت‌کردم وگفتم که‌قاسم بمن خرجی‌نمیدهد، او هم بدادگاه شکایت کرد وگفت چون زنم در اداره کار میکند و از من تمکین نمی کند حق نفقه ندارد.

نانت در روغن است

بالاخره در اثر آمد و رفت به دادگستری فهمیدم که میتوانم از شوهرم باتهام کلاهبرداری واغفال شکایت کنم . لذا نامه‌ای را که ۱۵ ماه قبل بمادرم داده بود و خودرا لیسانسیه معرفی کرده بدادسرادادم و گفتم او مرا فریب داده و با من ازدواج کرده و پولم را گرفته است و او حالا در دادگاه است .

قاسم در دادگاه میگفت : مرا باتهامی از محل کار در شاهی بیرون کردند . مدتی بیکار بودم تا اینکه یکی از دوستانم گفت که در تهران زن پولدار بی شوهرزیاد است ، خودرا عاشق یکی از آنها معرفی کن و با او ازدواج کن ، دیگر نانت توی روغن است و من اینکار را کردم و باین روز افتادم.

دادگاه با توجه به سوابق متهم او را به ۲ ماه حبس قابل خرید محکوم کرد دادیار و متهم هر دو از رای صادره تقاضای پژوهش کردند .

مجلس آشتی کنان صحنه زدوخوردشد!

دیشب دریك‌مجلس آشتی کنان میان افراد خانواده زن وشوهری زد وخورد روی داد که در نتیجه‌آن ۱۱نفر تحت تعقیب دادسرا قرار گرفتند وعده‌ای نیزروانه بیمارستان شدند !

پریشب میان محسن وهمسرش فاطمه برسر روشن کردن بخاری زد وخوردی روی داد و فاطمه قهر کرد و بخانه پدرش رفت.

محسن جریان را به اقوامش اطلاع داد آنان دیشب دستجمعی به‌خانه پدر فاطمه رفتند در مجلسی که‌برای آشتی کنان ترتیب داده شده بود شرکت کردند .

امادرضمن‌صحبت یکی‌ازاقوام‌محسن حرفی‌زدکه‌اقوام‌فاطمه‌ازاومکدرشدند آن‌شخص که‌وضع‌راچنین‌دید ،از مجلس خارج شد وپس از رفتن او میان افراد دو خانواده زد وخوردی روی داد ودر نتیجه عده‌ای مجروح شده به‌بیمارستان منتقل گردیدند و۱۱ نفر بدادسرا اعزام شدند که باتهام‌منازعه‌تحت‌تعقیب‌قرارگرفتند.

من دخترم را نکشته‌ام !

شوهر عذرا چندماه پس از عروسی سر به بیابان گذاشت و عذرانیز پس ازاو درچاه عمیقی سر به نیست شد

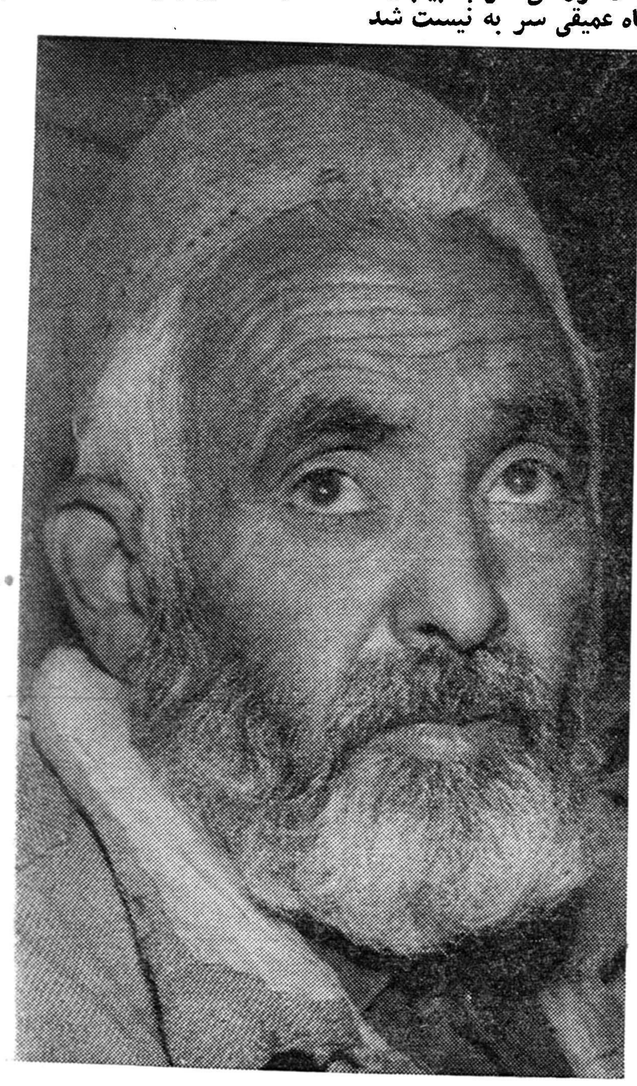

باورکنید.. باورکنیدکه من دخترم را نکشته‌ام

امروز پیر مرد هفتاد ساله‌ای‌بنام محمود شاکری فرزند علی اکبر باتهام قتل دختر بیست ساله‌اش در شعبه دوم دادگاه‌عالی جنائی محاکمه گردید .

محمود شاکری اهل سلطان‌آباد اراك‌است وی سال گذشته باتهام‌قتل دخترش عذرا از طرف مامورین ژاندارمری دستگیر و به تهران فرستاده شد .

عذرا دختر محمود اختلال‌مشاعر داشت و این موضوع را تمام اهالی سلطان آباد میدانستند .

داماد از خانه فرار کرد

سال گذشته خواستگاری برای عذرا که از زیبائی نیز بهره داشت آمد و پدر عذرا نیز با او موافقت کرد و عروسی سر گرفت ولی‌گویا داماد نمیدانست که‌عذرا عقل کامل ندارد زیرا چندی بعد با دیدن عملیات غیر معقول زنش خانه و زندگی‌زارها کرد وسر به بیابان گذاشت و از آن پس نیزهیچوقت به قریه سلطان آباد مراجعت‌نکرد.

دخترش را در چاه انداخت

عذرا پس از فرار شوهرش بخانه پدر برگشت و مشغول زندگی شد ولی یکی از اهالی قریه ازدیوانگی عذرا سوء استفاده کرد و ویرا فریب داد .

عذرا چند وقتی این جریان را از پدر پیرش پنهان میکرد ولی‌بالاخره جریان‌برای‌همیشه‌مکتوم‌نماندومحمود پس از اطلاع‌از حامله شدن‌دخترش او را به صحرا برد و در چاه‌عمیقی انداخت (البته این موضوع در ادعانامه دادستان گنجانده شده و دادستان‌اراك مدعی است که محمود دخترش را کشته است) .

من نکشته‌ام

ولی محمود امروز به خبرنگارما میگفت : من دخترم را نکشته‌ام ، وی چند ماه پس از فرار شوهرش به بیابان رفت ودیگر بر نگشت و من پس از آن از دخترم خبری ندارم .

عذرا بطوریکه اهالی قریه می‌گفتند بدنبال شوهرش به تهران آمده بود ولی من تاکنون او را پیدا نکرده‌ام .

امروز دادگاه‌برای‌رسیدگی باین پرونده تشکیل جلسه داد و پس از قرائت کیفر خواست سئوالاتی از متهم بعمل آمد دادگاه تا آخروقت امروز مشغول رسیدگی باین‌پرونده بود .

حوادث وقایع

سرای شمشاد از نیمه‌شب تاصبح میسوخت

*** درنتیجه این آتش سوزی بیك انبار چای ویك کارخانه خساراتی وارد آمد و ٦ نفر ازمامورین‌آتش‌نشانی‌مجروح‌شدند**

*** یك خیاطخانه درطبقه پنجم عمارتی طعمه حریق شد ولبا سهای دوخته وپارچه‌های ندوخته مشتریان آتش گرفت**

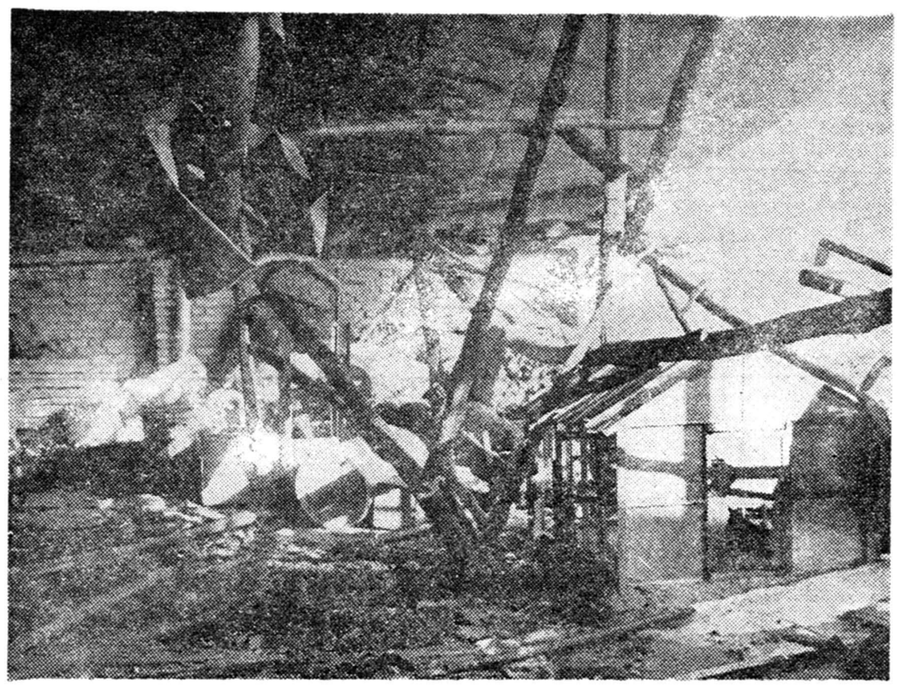

درنتیجه این‌حریق‌که ٦ ساعت طول‌کشید سقف انبار فروریخت و خساراتی واردشد

نیمه شب گذشته باداره آتش نشانی اطلاع‌رسید که‌سرای‌شمشاد که در خیابان مولوی حوالی باغ فردوس قرار داردآتش‌گرفته است.

ماموربن اداره آتش نشانی پس از حضور در محل حریق مشاهده نمودند که قسمتی از سرای مزبور درمیان شعله‌های آتش میسوزد . ماموربن شروع بخاموش کردن آتش نمودند و از ساعت ۲بعداز نیمه‌شب تا صبح اقدامات ماموربن برای فرو نشاندن آتش ادامه‌داشت تابالاخره این حریق بزرك خاموش شد .

سقف پائین آمد

در طبقه پائین این سرا انبار بزرك چای که متعلق به آقای‌حاج حسن‌مقدم میباشد طعمه حریق‌قرار گرفت ومقداری‌چای داخلی‌وخارجی که مشغول سرندکردن آن بودند سوخت .درطبقه‌دوم کارخانه آبلیمو وکنسروسازی شمشاد قرار داردکه حریق باین کارخانه نیز خساراتی وارد کرد .

ضمن خاموش کردن حریق سقف‌انبار خراب شد و دونفر از ماموربن اداره آتش نشانی بنام‌تقی تنها وعین‌اله‌بیاتی که در طبقه دوم مشغول خاموش کردن آتش بودند بپائین سقوط کردند ومجروح شدند .

مجروحین حریق

دراین آتش‌سوزی‌عده‌ای ازماموربن آتش نشانی مجروح شدند .این عده که اسرافیل باجیلی ، عباس کریمخانی، حسن علیمحمدی‌واصغر بیابان گرد نام دارند در بیمارستان امدادی حکیم‌الملك بستری‌شده‌اند.

انبارهای چای در نزد شرکت بیمه ایران‌بیمه‌بوده‌است‌وعلت‌ایجاد حریق هنوز معلوم نیست.

حریق در طبقه پنجم

پس از خاموش شدن این حریق بماموربن اداره آتش‌نشانی اطلاع رسید که خیاطخانه الگانس در طبقه‌پنجم‌عمارت‌ارفرانس در خیابان فردوسی طعمه حریق واقع شده است دراینموقع‌ماموربن اداره‌آتش نشانی باسرعت باین محل آمدند وشروع‌بخاموش‌کردن آتش‌نمودند در این خیاطخانه‌مقداری ازلباسهای دوخته و ندوخته مشتریان بکلی سوخت وازبین رفت .

علت بروز حریق براثر ترکیدن بخاری بوده است که باعث‌این‌آتش سوزی گردیده است.

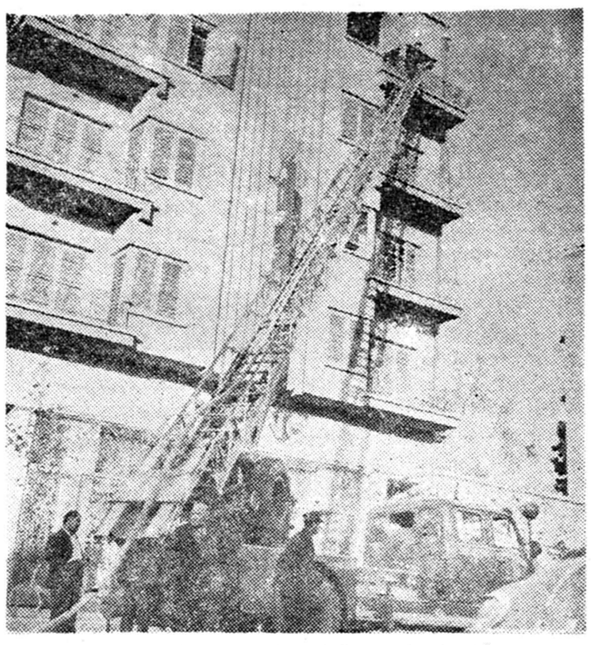

برای خاموش کردن آتش ماموربن بانردبان به طبقه پنجم رفتند

تصادف بااتومبیل

امروز جنازه مرد ٦٠ ساله ای که هویت او معلوم نیست براثر تصادف با اتومبیل شماره ۱۱۸۲۱ به‌رانندگی محمدا درگذشته بود برای معاینه به اداره پزشکی قانونی منتقل شد .

این مرد که دارای قدی متوسط ودندان‌مصنوعی است‌کت وشلواری برنك زرشکی بر تن داشت .

اتومبیل حامل بیسکویت‌سوخت

دیشب دو اتومبیل در جاده‌کرج واژگون شدند .دراین دو حادثه چهار نفر مجروح شدند و یکی از اتو میبلها که حامل بیسکویت بود بکلی سوخت .

دیشب‌استیشن‌شماره ۱۷۳۸۳ که حامل بیسکویت بود در جاده کرج واژگون شد .در این‌حادثه اتومبیل آتش گرفت ورانندە آن محمد علی مجروح گردید .محمد علی بوسیله ماموربن ژاندارمری از اتومبیل خارج گردید وبه بیمارستان پهلوی منتقل گردید .

درهمان ساعت اتومبیل سواری شماره ۲۳۸٦٦ در کیلو متر ۲ کرج دراثر سرعت زیاد واژگون شد و۳ نفر سر نشین آن مجروح‌شدند .

آقای حکمتی‌رانندە‌این اتومبیل ازطرف‌ماموربن‌ژاندارمری‌بدادسرا اعزام گردید و مسافرین اتومبیل به تهران منتقل شده‌ودربیمارستانها بستری گردیدند .

ذوطفل خفه شدند

امروز دو طفل خرد سال باسامی حسین شیخ لو و حسن نور نژاد بر اثرخفگی درآب حوض در گذشتند

دندان مسافر را شکست!

امروز پارکابی یکی ازاتوبوس های خط ۲٦ (تهران نو - میدان فوزیه) که دیشب با ضربه مشت دندان مسافری را شکسته بودباتهام ایراد ضرب منتهی به نقص عضو از طرف دادسرا باز داشت شد و پرونده اش بدادگاه جنائی ارسال گردید .

دیشب پارکابی اتوبوسی مانع سوار شدن مسافری در میدان‌فوزیه شد چون مسافر می خواست بازور سوار شود میان او وپا رکابی زدو خوردی صورت گرفت و دندان مسافر شکست .

باطرح این شکایت :

زنی شوهرش‌را معلق کرد!

اشرف وقتی ازدستور بازپرس اطلاع یافت رو بشوهرش کرده گفت: اگرقرار است من کار نکنم بهتراست توهم بیکار باشی!

اگر چه این زن موفق نشدحرف خودرا به کرسی بنشاند ونظر خود را بشوهرش بقبولاند ولی درعوض کاری کرد که شوهرش ازخدمت معلق‌شد! وی‌پس‌ازاینکه از دستور بازپرس دادسرا اطلاع یافت رو به شوهرش کرده گفت :

- اگر قرار است که من کار نکنم بهتر است توهم بیکار باشی!

اما ماجرا چه بوده اگرخوانندگان محترم بیاد داشته باشند چند روز پیش خبری داشتیم که خانمی بنام اشرف بدادسرا شکایت کرده بود مبنی بر این که شوهرش عباس مخالف کار کردن وی می باشد و بهمین جهت بوی می گوید که از شغل معلمی استعفا کند .

این شکایت در ناحیه یك دادسرا مورد رسیدگی قرارگرفت و عباس همچنان اصرار داشت که زنش نباید در خارج کار کند زیرا این موضوع باعث می شود وی آنچنانی که باید بکار منزل وبچه هایش نرسد .

رئیس دادسرا باین زن وشوهر تکلیف سازش کرد و قرار شد که هردو نفر به خانه خودبرگردند و سعی کنندراه حلی برای این‌موضوع پیدا کنند .

جریان راقبلاتااین مرحله‌برای خوانندگان محترم اطلاع داده‌بودیم وفکر می کردیم چون این زن و شوهر چند روزه اخیر مجددا به دادسرا مراجعه نکرده‌اند حتما سازش کرده‌اند .

اما دیروز سرو کله اشرف و عباس در دادسرا پیدا شد ومسلم گردید که آن ها نتوانسته اند بایکدیگر سازش کنند زیرا هرچه اشرف کوشیده بود تا موافقت شوهرش را برای ادامه کارکردن خود جلب کند موفق نشده بود . ازاین رو به فکر تلافی بر آمده و یك پیش آمد نیز باو کمك‌کرده بود .

اما این پیش آمد چه بود ؟

مدتها قبل از آنکه اختلافی بین اشرف و عباس بروز کند ، اشرف برای فروش یك شماره تلفن متعلق به‌خود وکالتنامه ای‌بشوهرش داد عباس نیز این تلفن رافروخت وپول آنرا نیز بمصرف خریدلوازم دیگر رسانید . وقتی اختلاف بر سر کار کردن روی داد اشرف به فکر وکالتنامه فروش تلفن افتاد واز عباس مطالبه پول تلفن راکرد و جواب منفی شنید .

وقت مناسبی برای تلافی بود ، اشرف برای آنکه شوهرش راتحت فشار بگذارد و موافقت اورا برای کار کردن خود بگیرد از عباس باتهام خیانت‌در امانت شکایت کرد واورا بدادسرا کشانید .

بازپرس باین شکایت رسیدگی کردو پس از تحقیقات لازم چون اتهام عباس را وارد دانست ویرا تحت تعقیب قرار دادو ازاداره‌عباس تقاضای تعلیق اورا از خدمت کرد تا پرونده پس از تکمیل در دادگاه رسیدگی شود .

این جوان که ۷ سال مشغول دزدیست میگوید:

من دزد بدشانسی هستم !

غلامحسین بهرخانه‌ای که میرفت دستگیر میشد و در منزلی هم که گیرنیفتاده بود برق اورا گرفت!

دیروز جوان ۲۳ ساله‌ای‌باتهام دزدی از خانه یك پروفسور خارجی در خیابان فرانسه دریك دادگاه جنحه تهران به ٦ ماه حبس محکوم شد .

این جوان غلامحسین نام دارد او که تا کنون چند بار به اتهام دزدی محکوم شده است می گفت: من‌دزد بد شانسی هستم . از ۱٦ سالگی دزد شدم ولی هرگز ازاین کار منفعتی نبردم چون بهرخانه‌ای که وارد شدم دستگیر شدم . همکارانم مرا دزد بد شانس‌میدانند وحاضر نیستند مرا در باند خودشان به پذیرند .

برق دزد را گرفت

اولین باری که من دزدی کردم هفت سال پیش بود . در آن سال از ده قلعه مرغی تعدادی خروس دزدیدم اما اهالی دنبالم کردند و پس از این که کتك مفصلی بمن زدند مرا تحویل ژاندام ها دادند.

در ٤ سال پیش دریك شب زمستانی وارد خانه‌ای شدم ومقداری اسباب و اثاثیه جمع کردم وازاتاق بیرون آمدم وخوشحال بودم که‌این بار گیر نیفتاده‌ام ولی غفلتا در حیاط دستم به سیم لخت برق خورد وبرق چنان بشدت مرا بزمین پرتاب‌کرد که بی هوش شدم‌و صاحبخانه مرا به بیمارستان رسانید ! .

اطلاع از قوانین

غلامحسین می گفت : درزندان من از نحوه مجازات و آئین دادرسی کیفری اطلاع پیدا کرده‌ام و بهمین سبب با تقاضای استیناف و تمیز نمی گذارم مجازات من قطعی شود زیرا میدانم اگر سه مرتبه محکومیت قطعی پیدا کنم مرا بدادرسی ارتش میفرستند غلامحسین در دادگاه محکوم به شش ماه حبس شد او بلافاصله تقاضای استیناف کرد .

زنش را باچاقو مجروح کرد چون وضع حمام زنانه رابرای‌اوتعریف‌نکرده بود!

خبرنگار ما در شهرری گزارش می دهد دیروز زنی بنام بدیعه شریف مداری که سرو صورتش مجروح و یکی از انگشتانش قطع شده بودبرای معالجه در بیمارستان فیروز آبادی بستری گردید .

زن مزبور درباره علت مجروح‌شدن خود اظهار می داشت شوهرم بنام جعفر محرابی که دربان دانشگاه‌تهران است‌مرا باین روز انداخته است بانو بدیعه افزودهرروزی که من بحمام‌می رفتم شوهرم هنگام بازگشت من از گرمابه از وضع حمام زنانه و طرز شستشوی زنها و دیگر خصوصیات حمام زنانه سئوال می کرد و بحدی به این موضوع علاقمند بود که من از پاسخ دادن بسئوالات او ناراحت می شدم‌دیروز هم پس از اینکه ازحمام بخانه برگشتم شوهرم‌در حالیکه مست بود از وضع حمام زنانه از من‌سئوال کرد و با مشاهده ناراحتی من عصبانی شد و پارچه ای در دهانم گذاشت و بقصد قتل من‌با چاقو مجروحم نمود براثر ناله ها و فریاد های من همسایگان بکمك آمدند و مرا ازچنك شوهرم نجات دادند . منهم که‌براثر ضربات چاقوی شوهرم مجروح‌شده بودم خود را بشهر ری بخانهٔ پدرم رساندم و حالا هم در بیمارستان بستری شده ام .

۳۰۲۵٦۹
تلفن مستقیم سرویس حوادث

اطلاعات کودکان امروز منتشر شد

درمجله این هفته شماره‌های برنده مجله هفته قبل چاپ شده‌است.

جایزه دوعدد کارت افتخاری برنامه صبح جمعه سینما رویال است که ازطرف انجمن هنری کودکان هرهفته برگزارمیشود

برندگان بایستی تاظهر پنجشنبه برای دریافت کارت بدفتر مجله مراجعه‌کنند

ماموریت برای وطنم

بقیه از صفحه اول

تسریع در ارسال محمولات پستی پانزده دستگاه دیگر واگن های پستی راه آهن اضافه کرده وشبکه مخابراتی و علائم راه آهن را نیز طبق اصول نوین توسعه داده‌ایم .

درخاور میانه ایران اولین کشوری است که‌تمام لوکوموتیو های بخاری خودرا بماشین های دیزل تبدیل کرده و بدین وسیله رفتو آمد قطار ها هم سریع تر وهم مطمئن‌تر گردیده است .

من به لوکوموتیو های بخاری که سالهاست چندین صد قطار را در کوههای پر نشیب‌و فراز کشیده واکنون فرسوده شده‌اند دلبستگی مخصوصی دارم ، ولی ناچار باید آنهارا بطور مزایده به فروش‌رساند دیزلهای جدید هم مانند بسیاری‌از لوکوموتیو های قدیمی مادر امریکا ساخته شده است واز قراری که شنیده ام عده‌ای از دیزلهائی که در اوان جنك دوم جهانی مورد استفاده امریکائی ها در کشور ایران بوده هم اکنون‌در ایالات آلاسکا مشغول کار استو علاماتی که بزبان‌فارسی برآنها نقش شده هنوز روی آنها دیده می شود .

ما هم اکنون در صدد امتداد واتصال راه آهن کشور ایران به راه های آهن بین‌المللی هستیم . درسال ۱۳۳۷ تجدید ریل از تبریز به جلفا که شهری در مرز روسیه است خاتمه یافت . سابق براین روسها راه آهنی از تبریز به جلفا با عرض وسیعتر از حد معمول بین‌المللی احداث کرده بودند . ما این راه آهن را مجددا ساخته و عرض آنرا به ۱٫۴۳۵٫۴۳۵ متر که عرض معمولی خطوط آهن بسیاری از نقاط جهان است تقلیل دادیم . اکنون آن قسمت از کالا های ایران که با قطار از طریق روسیه به خارج فرستاده می شود در جلفا به واگونهای روسی منتقل شده وسپس در مرز حد روسیه و اروپا مجددا از واگنهای شوروی به واگون های دیگر منتقل شده وبه اروپای باختری حمل می‌گردد. مسافرین هم می توانند از همین طریق به کشور های غرب مسافرت کنند .

فعلا دو طرح دیگر برای‌توسعه وازدیاد خطوط مواصلاتی کشور و اتصال آن براه های بین المللی مورد مطالعه است . همه میدانند که خط راه «اوریانز اکسپرس» سال ها است بین استانبول ولندن بر قرار گردیده است ومسافران به وسیله آن می توانند ازاستانبول مستقیما به لندن عزیمت کرده در ایستگاه «ویکتوریا» پیاده شوند . انتهای راه آهن ایران با منتهی الیه‌راه‌آهن ترکیه‌در حدود۳۳۷٫۸۹ کیلو متر فاصله دارد ودر نظر است که این فاصله رااز بین برده واین دو راه آهن را بهم متصل سازیم تا مسافر بتواند از ایستگاه بزرگ تهران که پدرم ساخته با قطار اکسپرس مستقیما به پاریس یا لندن برود . بدین طریق نه تنها برای‌مسافرین تسهیلات بسیارفراهم می شود بلکه در حمل و نقل کالا نیز اثرات مفیدی عاید کشور خواهد شد . زیرا کالا های اروپا که برای ایران حمل می شودبجای این که با کشتی از کانال سوئز عبور نموده و شبه جزیره عربستان را دور زده وسراسر خلیج فارس را پیموده آنگاه به بنادر جنوبی کشور برسد مستقیما بوسیله راه آهن بایران خواهدرسید.

طرح دوم ما عبارت از امتداد و اتصال راه آهن ایران به راه آهن شبه قاره هندوستان است . مافعلا یك رشته راه آهن در زاهدان داریم که به کشور پاکستان می پیوندد و ممکن است‌در ظرف‌چند سال راه‌آهن را از تهران به زاهدان برسانیم و آنوقت میتوان مثلا از کلکته مستقیما به لندن (از طریق کراچی و تهران واستانبول و پاریس) مسافرت کرد و بهر نقطه ای از این خط و شعب آن نیز میتوان کالا های گوناگون حمل و نقل نمود .

در باره توسعه و بسط راههای‌هوائی کشور ایران قبلا اشاره کردم . چون خود شخصا خلبانم و بهوا نوردی علاقه دارم امید وارم شادمانی من در پیشرفت هائی که‌درامر هواپیمائی کشور و حمل ونقل هوائی درکشور پدید آمده موجب‌اعجاب قرار نگیرد.

بطوریکه مشاورین خارجی هوا - نوردی ما اظهار میکنند . خطوط هوائی ایران درظرف پنج سال آتیه سه برابر خواهد شد و عده‌کارمندان آنهم بدو برابر فعلی خواهد رسید. غالبا بمخ گفته اند که فرودگاه عظیم تهران یکی از زیباترین فرودگاههای جهان‌است‌وبتدریج‌این‌گفته‌باور کردنی شده است زیرا باید اعتراف کنم که در طی مسافرتهای خود بخارج ایران هیچ فرودگاهی را بزیبائی آن‌ندیده‌ام

در سال ۱۳۳۷ که ساختمان این فرودگاه خاتمه‌یافت تنهاهواپیما های چهار خط بین‌المللی بآن آمد و شد مینمودند وامروزه عده‌آنها به‌بیست خط رسیده است با آنکه فرودگاه تهران گنجایش فرود آمدن بزرگترین جت‌ها رادارد، باز بروسعت‌آن می افزائیم تا در آینده هواپیما های بزرگتری درآن آمد و شد کنند.

چندین سال است که ازفرودگاه بین المللی آبادان استفاده میشود و اخیرا بمساحت زیادی توسعه یافته است . همینطور فرودگاههای اصلی داخله کشور در اصفهان و شیراز ویزدو کرمانشاه وعده ای ازفرودگاه های کوچکتر را توسعه داده ایم . بانمو و توسعه مداوم اقتصاد کشور و فریبائی مخصوصی که آثار تاریخی وفرهنگ باستانی ما دارد عده بازرگانان و دانشمندان و جهانگردان که بایران میآیند هر روز رو بتزاید است و با توسعه شبکه هوائی ایران برای این میهمانهای عزیز و مردم کشور مسافرت به تمام نقاط ایران بسهولت میسر خواهد بود . البته چون کشور ما دارای هزاران شهر و قصبه پراکنده و دور از یکدیگر است ساختمان فرودگاههای معمولی در بیشتر آنها از نظر اقتصادی مقرون بصرفه نیست و باید برای این منظور از هواپیما هائیکه بطور عمودی از زمین بلند میشوندااستفاده نمود .

این نوع هواپیما ها را که مانند هلیکوپتر از زمین عمودی برخاسته در هوا مانند هواپیما های معمولی پرواز میکنند منظمابتوان‌درنقاطی‌که به فرودگاه های معمولی نیاز ندارند بکار انداخت. باوجود علاقه شدیدی که ما برای ساختن فرودگاههای‌متعدد داریم هیچگاه‌اهمیت‌بنادر رافراموش نکرده ایم . برای توسعه و تکمیل بنادر خلیج فارس یعنی بندرخرمشهر و بندر شاهپور ، بوشهر و بندر عبا س‌و همچنین بندر پهلوی که در کنار دریای خزر واقع است طرحهائی درشرف اجراست .

وزیر بازرگانی گفت:

مطالعه باندازه کافی شده و موقع عمل رسیده است

● کاری خواهیم کرد که خریدار کالای ایران اول برود در بانك حساب باز کند و بعد تقاضای خرید کند

● برنامه وسیعی برای استاندارد کالاها تنظیم شده است

روز گذشته آقای دکتر پور - همایون وزیر بازرگانی در مورد تصمیماتی که برای توسعه صادرات کشور گرفته شده است اطلاعاتی به خبرنگار ما داد .

آقای دکتر پور همایون اظهار داشت بنظر من مطالعات کافی در اطراف مشکلات تجاری و بخصوص تجارت خارجی کشور انجام شده و حالا موقع عمل رسیده است همه میدانیم که کالا های ما باید استاندارد شود بنا بر این‌باید اقدام باینکار کرد و اقدام باینکار اگر یکباره میسر نباشد به تدریج‌امکان دارد .

ما یك برنامه برای استاندارد کالا ها تهیه کرده‌ایم که ظرف سه سال و چهار ماه کلیه کالا های صادراتی کشور که استاندارد پذیر است استاندارد شود .

مثلا فرش را نمیتوان استاندارد کرد و کشمش را میتوان استاندارد نمود،پنبه وسنگهای‌معدنی وبسیاری دیگر از کالا های صادراتی مانیز همین حال را دارد .

در مورد کالا هائی‌مانند فرش هم حد اقل میتوان این رعایت را کرد که سلیقه مشتری را در خارج در نظر گرفت .

ما با برنامه استاندارد کالا ها ترتیبی خواهیم داد که وضع فعلی صادرات از بین برود .

در حال حاضر مثلا وارد کننده کشمش باید نمونه کالای خود را به کشور خریدار بفرستد تا خریدار آنرا ملاحظه کند و به بیند کشمش صادراتی ما چه وضعی دارد آنگاه سفارش خرید بدهد آنهم به قیمتی که خودش میخواهد و یا آنکه صادر کننده مدتها باید کالای‌خود را در انبار های کشور های‌خریدار بگذارد تا به بیند آیا میتوان آنرا فروخت یا نه ولی‌برنامه استاندارد ما که اجرا شد آن وقت مشخصات کشمش یاهرکالای استانداردیزه ما معین است و خریدار همانطورکه ما پس از ملاحظه کاتالوگ‌اتومبیل های خارجی سفارش واردات آنرا میدهیم باید برود در بانك اعتبار باز کند بعد سفارش بدهد تا کالا برای او فرستاده شود .

برای پرداخت کرایه منزل معلمین
وزیر فرهنگ تقاضای اعتبار اضافی نمود

وزارت فرهنگ به ۲۰۰ الی ۲۵۰ میلیون تومان اعتبار اضافی نیازمند است

خبرنگار فرهنگی ما گزارش میدهد : برای تغییر اشل پایه های کمك آموزگاری - آموزگاری و دبیری و همچنین پرداخت کرایه منزل به معلمین و پرداخت حق تاهل - حق اولاد و سایر مزایای فرهنگیان از قبیل فوق العاده های خارج از مرکز و بدی آب و هوا بنحوی که منطبق با قانون تعلیمات اجباری باشد از طرف آقای دکتر صدیق وزیر فرهنگ طی نامه ای که به آقای نخست وزیرنوشته‌شده تقاضای تامین اعتبار لازم گردیده است .

طبق قانون تعلیمات اجباری و با در نظر گرفتن پیشنهاداتی که از طرف اکثریت معلمین کشوردرباره تغییر اشل معلمین شده بدین نحو که حقوق پایه یك کمك‌آموزگاری برابر حقوق پایه یك اداری وحقوق پایه یك آموزگاری یك برابر ونیم حقوق پایه یك کمك آموزگاری و حقوق پایه یك دبیری دو برابر حقوق پایه یك آموزگاری وحقوق پایه یك دانشیاری سه‌برابر حقوق پایه یك آموزگاری منظور و طبق قانون تعلیمات اجباری عمل شود ، اعتبار لازم برای اجرای این قانون و نحوه تغییر اشل آنها پیشنهاد گردیده است .

همچنین چون بموجب قانون تعلیمات اجباری به‌کمك‌آموزگاران و آموزگاران و دبیرانی که در خارج از محل اقامت خود خدمت میکنند باید از طرف دولت خانه‌داده شود و در غیر اینصورت کرایه - خانه ای متناسب محل خدمت‌وعلاوه بر حقوق و فوق العاده های دیگر پرداخت گردد .برای اجرای این منظور آقای وزیر فرهنگ در نامه خود تقاضا کرده است مبلغ‌دوازده میلیون تومان سالیانه برای‌پرداخت کرایه منزل بمعلمین اختصاص‌داده شود بدین‌ترتیب که‌به معلمین غیر بومی از نصف تا ربع حقوق پایه‌یك آنها بابت کرایه محل سکونت پرداخت گردد . برای اجرای این امر وزارت فرهنگ ماهانه‌یك‌میلیون تومان و درسال به دوازده میلیون تومان اعتبار اضافی نیازمند است. البته با تغییر اشل پایه های کمك آموزگاری ، آموزگاری و دبیری این مبلغ فزونی خواهد یافت‌و نیز بموجب قانون تعلیمات اجباری حق تاهل - حق اولاد و سایر مزایای فرهنگیان از قبیل فوق العاده های خارج از مرکز و بدی آب و هوا و غیره نیز اعتبار لازم پیشنهاد شده است .

پیش بینی میشود برای آنکه وزارت فرهنگ موفق گردد مزایای معلمین را بموجب قانون تعلیمات اجباری بپردازد و تغییر اشل پایه های کمك آموزگاران ، آموزگاران ودبیران را عملی سازد ، در حدود ۲۰۰ الی ۲۵۰ میلیون تومان‌اعتبار لازم دارد تا علاوه بر ۷۵۰ میلیون تومان بودجه فعلی وزارت فرهنگ این اعتبار نیز به آن افزوده شود. خبرنگار ما درگزارش خودمیافزاید طبق قانون تعلیمات اجباری با تصویب هیئت وزیران اعتبار لازم‌در اختیار وزارت فرهنگ‌قرارداده‌خواهد شد و آنچه که مربوط به تغییر اشل معلمین است و احتیاج به تصویب قانون مجدد دارد پس از افتتاح مجلس شورایملی لایحه ای وسیله دولت تقدیم‌مجلس‌شورایملی خواهد شد .

جشنهای دوهزارو پانصدمین

بقیه از صفحه ۱۳

کمیته‌های ملی فرانسه و ایتالیا جداگانه اعلام کرده‌اند که‌به‌بهترین آثار تحقیقی مربوط بایران‌جوائزی خواهند داد و جائزه ایتالیائی از هم‌اکنون معادل دومیلیون لیر تعیین شده‌است .

کشور ایران و کشور های‌مختلف خارجی بورس‌های متعددی بنام «بورس‌کورش» برای مطالعات مربوط بتاریخ و تمدن ایران تخصیص خواهند داد .

شماره‌های مخصوص مجلات

بسیاری از مجلات و مطبوعات در کشورهای مختلف جهان اطلاع داده‌اند که در نظر دارند شماره‌های مخصوصی را بدین یادبود تاریخ ماتخصیص دهند تاکنون این‌اطلاع از فرانسه آلمان انگلستان ایتالیا اسپانیا امریکا بلژیك سوئد و اسرائیل بدبیرخانه رسیده‌است و برای هرکدام ازاین نشریات‌مطالب و عکسهای موردتقاضای آنهافرستاده می‌شود .

کارهای ساختمانی‌مراسم روزهای جشن

از نظر کارهای ساختمانی یعنی اسفالت راه تهران‌به‌شیرازساختمان مهمانخانه های کافی در تهران و اصفهان مخصوصا شیراز ایجاد یك شهرتازه سازدرشمال شیراز بنای مسافرخانه‌های طول‌راه‌اقدامات ساختمانی و تعمیرات لازمه‌در تخت جمشید و نقش رستم و استخر و پازارگادساختمان‌یك کاخ‌مخامنشی در تخت جمشید بیرون آوردن‌بارك معروف پاسارگاد اززیرخاك تجدید وضع آن نمایش «آهنك و نور» در تخت جمشید برنامه‌های‌مختلف ارتشی وورزشی و هنری‌رژه‌سپاهیان نمونه‌دوره‌ها و سلسله‌های مختلف تاریخ ایران درمرودشت مراسم سلام در آپادانا و مراسم مختلف و متنوع روزهای جشن تشکیل کنگره بین‌المللی خاورشناسان و دانشمندان در تهران تشکیل کنگره جهانی پست جلسه مخصوص‌سازمان ملل و غیره از مواد مختلف کار جشن‌هاست که‌درباره هرکدام از آنها دربرنامه‌ای که بزودی منتشر خواهد شد توضیح کاملی داده‌شده است .همچنین درباره موضوع جالب‌خارجیانی که‌نام کوروش‌دارند وهرکدام مدال یاد بودی‌دریافت خواهند داشت دراین برنامه شرح لازم داده شده که بنظر عموم‌خواهد رسید .

تشرف بدین اسلام

اینجانبه‌هیلترود گوتلینك‌فرزندهنس بحمداله در اثر هدایت پروردگار و اطلاعات علمی و معاشرت باعلمای مسلمین به حقانیت دین مبین‌اسلام و مذهب جعفری واقف برای مزید اطمینان و تکمیل عقیده در محضر حضرت آیت‌اله نوری دام ظله‌مشرف و بارشاد ایشان تجدید اقرار به شهادتین و حقانیت مذهب شیعه نموده و بنام نرگس تبدیل نام‌کرده برای مزید افتخار مراتب اعلام میشود . آ- ۲۹۸۲۹

مرکز اطلاعات و نشریات فنی فرانسه درتهران

عصر دیروز مورد بازدید شخصیت‌های اقتصادی ودانشگاهی وافراد‌ذیعلاقه قرار گرفت

عصر دیروز بمناسبت گشایش مرکزاطلاعات‌ونشریات فنی فرانسه در تهران ضیافتی در محل این کانون باشرکت آقای «هانری‌دو» سفیر کبیر فرانسه وآقای دکتر فرهاد رئیس دانشگاه تهران وعده زیادی از شخصیتهای اقتصادی و سیاسی و مقامات دولتی واستادان دانشگاه وروزنامه نگاران برپابود.

از طرف آقای«کلان» مدیر کانون اطلاعات‌ونشریات‌فنی‌فرانسه‌پذیرائی گرمی از میهمانان بعمل آمد و سالنهای مختلف‌این مرکزونشریات وکتب‌مختلفی که‌دررشته‌های‌مختلف اقتصادی وصنعتی‌درآنجا گردآوری شده مورد باز دید قرار گرفت .

مرکز اطلاعات ونشریات فنی فرانسه در ایران مرکباز دوقسمت میباشد : یکی کتابخانه‌ای با کتابهای گوناگون راجع بکلیه روشهای فنی‌جدیدومجلات‌فرانسوی با چند تالار مطالعه که‌درهای آن بروی علاقمندان باز است .

قسمت دیگر یك اداره اطلاعات فنی برای مراجعین‌است‌که بخواهند در مورد مسائل مربوط بساختن یا تولیدوسائل‌ومواد‌کشاورزی‌وهمچنین عوامل اصلی‌مدرن ساختن‌تاسیسات موجود احداث کارخانه و کارگاه جدید اطلاعاتی کسب نمایند ویا تماس بگیرند ویا از روشهای بایکی از مؤسسات تحقیقاتی یایکی اقتصادی و اجتماعی کسب اطلاع از مراکز اطلاعات‌ونشریات‌تخصصی کنند .

پیام سفیر ایران بانجمن فرهنگی پاکستان و کشورهای افریقائی وآسیائی

طبق گزارش دیشب رادیو کراچی ، آقای احمد قدیمی نوائی‌سفیر کبیر ایران در پاکستان اظهار امیدواری کرده است که مساعی شورای فرهنگی پاکستان و کشور های افریقائی و آسیائی که به تازگی تشکیل شده‌است ثمر بخش بوده ومایه صلح وسعادت دردو قاره آسیا و افریقا گردد.

سفیر کبیر ضمن پیامی به عنوان شورای مذکور اظهار داشته که این انجمن به عنوان گامی به طرف صلح گیتی بوده زیرا هدف آن تامین حسن نیت بین کشور های آسیائی و افریقائی از راه تماس های فرهنگی واجتماعی می باشد .

آگهی های تسلیت

با نهایت تاسف مصیبت وارده را بدوست و همکار عزیزمان آقای دکتر فریدون اسکندری تسلیت عرض مینمائیم

دکتر نادر افروز - دکتر مسعود مرجانی

جناب آقای حاج میرزا عباسعلی اسلامی

با نهایت تاثرو تالم درگذشت والده مکرمه را بفامیل محترم بخصوص آنجناب تسلیت عرض نموده سعادت و سلامت آن خانواده محترم را از قادر متعال خواستارم .

آ-۲۹۸۴۵ **مهندس علی حمزه مصطفوی**

افسران و درجه داران آجودانی کل نیروی زمینی با نهایت تاسف مصیبت وارده را به تیمسار سرتیپ علی‌پارسا تسلیت عرض نموده بقای عمر و سلامتی بازماندگان محترم‌را از درگاه خداوند بزرك مسئلت دارند .

آ-۲۹۸۳۳ **سرتیپ کیانی فر**

درگذشت سرکار علیه بانو مقبلی را بخاندان آنمرحومه بخصوص استاد ارجمند جناب آقای احمد مقبلی تسلیت‌عرض می کنیم . **دانش آموزان پنجم طبیعی دبیرستان سینا**

درگذشت بانومقبلی را ببازماندگان آنمرحومه خصوصا جناب آقای احمد مقبلی تسلیت عرض می نمائیم .

دانش آموزان پنجم ریاضی دبیرستان سینا

جناب آقای نجفی رئیس محبوب و دانشمند دبیرستان سحاب

با نهایت تاثر درگذشت ناگوار والده مکرمتان راتسلیت عرض‌نموده‌آمرزش‌روح‌آنمرحومه‌وبقای‌عمروسلامتی‌حضرتعالی را برای خدمت بفرهنك کشور از درگاه خداوند متعال مسئلت داریم .

از طرف کلیه دانش آموزان دبیرستان سحاب :
مهدی زاده ستایشی- علی میزان - مهاجر سلطانی - بهتوئی - حاجیلو- حسن حریت پرور

با کمال تاثر مصیبت وارده به خانواده های محترم‌نیاقی و شیخ رضائی تسلیت عرض می نمائیم .

آ-۲۹۸۵۱ **مهندس یوسف سلطانی -پوران‌سلطانی**

جناب آقای عادل رادمیر

با نهایت تاثر درگذشت ابوی گرامی را بجنابعالی و خاندان محترم تسلیت عرض می نماید .

آ-۲۹۸۵۳ **مهندس یوسف سلطانی**

با قلبی افسرده فقدان اسف انگیز درگذشت ناگهانی همکار گرامی خود پروانه‌چایچیان‌رابه خانواده محترم‌چایچیان صمیمانه تسلیت عرض می نمائیم .

کارمندان دفتر فروش شرکت هواپیمائی ایران

با یکدنیا تاسف مصیبت وارده را به دوست گرامی آقای احمد فرسار وفامیل محترم تسلیت می گویم

آ-۲۹۸۸۵ **مسعود صدرائی**

جناب آقای احمد فرسار ریاست محترم

فوت ناگهانی ابوی را بشما و خاندان محترمتان‌تسلیت می گویند .

دانش آموزان سالهای پنجم‌الف. ب . ج دبستان فیروزکوهی پسران آ-۳۳۶۵۲

با یکدنیا تاثر و تالم درگذشت ناگهانی همکار بسیار عزیزم شادروان **دکتر یوسف نیاقی** را بخانواده محترم‌نیاقی وشیخ رضائی خصوصا به همسر گرامی و فرزندان آنمرحوم آقایان مهرداد و مرتضی نیاقی و همچنین به‌جناب آقای‌سلیمی تسلیت عرض نموده و خود را در این مصیبت جانگداز شریك می دانم .

دکتر عبد ربانی

جناب آقای حسین مصباحی

درگذشت پدرارجمندتان را بحضرتعالی‌و خانواده‌محترم تسلیت عرض می نمائیم .

آ-۲۹۸۱۷ **کارمندان دبستان خامنه‌پور**

مصیبت وارده را بخاندان انصاری بویژه آقایان عزیزاله انصاری - عبداله انصاری -حاج محمد تقی مهدی زاده - هادی مهدی زاده -حاجی یحیی مهدی‌زاده -روح‌اللهمهدی‌زاده و آقای زندی تسلیت گفته و بقاء آن خاندان را از خداوند متعال مسئلت می نمائیم .

محمد شفیع- احمد شفیع - مسعود شفیع

افسران و درجه داران و افراد سپاه ۲ مهاباد بانهایت تاسف درگذشت شادروان مهندس عزت‌الله هدایت را به خانواده محترم هدایت بویژه ارتشبد هدایت ریاست ستاد بزرك ارتشتاران تسلیت عرض نموده و بقای عمر و سلامتی بازماندگان را از خداوند متعال مسئلت دارد .

آ-۳۳۶۸۸ **مهاباد -سرتیپ بهنام**

با نهایت تاسف مصیبت وارده را به خانواده محترم هدایت بویژه تیمسار ارتشبد هدایت ریاست ستاد بزرك ارتشتاران تسلیت عرض نموده صبر و شکیبائی و بقای‌عمر بازماندگان فقید سعید رااز‌درگاه‌باری‌تعالی مسئلت مینماید .

آ-۳۳۶۸۶ **سرلشگر نوذری**

تبریکات

انتصاب جناب آقای خجند پور عنصر لائق و شایسته و باکفایت فرهنك را به مقام محترم وزارت تبریك عرض می کنیم .

آ-۲۹۷۹۷ دکتر منطقی - دری - مهندس جمشیدی

جناب آقای خجند پور

دبیران و کار کنان دبیرستان بختیار انتصاب جنابعالی را به ریاست فرهنك حومه تبریك می گویند .

آ-۲۹۷۸۹ **مدیر دبیرستان بختیار - میمنت سازگار**

انتصاب‌جناب‌آقای‌عظام‌الدین بیان را به معاونت اداره کل غله ونان به حضور جناب آقای وزیر گمرکات وانحصارات و جناب آقای صالح اعظم مدیر کل غله‌و نان تبریك می گوئیم .

احمدی - غلامحسینی - سپهری - سیف‌اله پروین - رضائی - کاشانی

جناب آقای دکتر صدیق وزیر محبوب فرهنك

انتصاب جناب آقای مرتضی خجند پور را که از صاحبمنصبان صدیق و با تجربه و مورد توجه عموم فرهنگیان می باشند به ریاست فرهنك حومه به عموم فرهنگیان خصوصا آن جناب تبریك گفته موفقیت ایشان را از ایزد متعال خواستاریم .

دکتر سبکبار - سرهنك صدیقی - دکتر قویمی - دکتر کورنگی عزت‌اله نبوی - علی‌رجائی - حسن ویژه - ایرج واحدی پور

جناب آقای ویشکائی وزیر محترم گمرکات وانحصارات

انتصاب جناب آقای بیان را بمعاونت اداری کل غله و نان که از صاحبمنصبان تحصیل کرده و کاردان وزارت گمرکات و انحصارات می‌باشند بمقام عالی وزارت و جناب آقای صالح اعظم مدیریت کل غله تبریك عرض مینماید .

از طرف کارمندان سازمان‌مبارزه باقاچاق موسسه‌انحصاردخانیات‌ایران

آ-۲۹۷۵۹ **مصفا**

حسن انتصاب

جناب آقای مرتضی خجندپور رابریاست اداره فرهنك حومه بعموم فرهنگیان تبریك میگوئیم .

محمد ثقفی - عیسی رفیعی -جعفر ذکائی - احمد عظیما - منوچهر نیکو - غلامرضا نصیری - محمود پورجعفری - سید مرتضی ابطحی

انتصاب جناب آقای مرتضی خجندپور را که از صاحبمنصبان لایق وزارتفرهنك میباشند بریاست اداره فرهنك حومه تهران‌بعموم فرهنگیان تبریك میگوید .

آ-۲۹۷۲۷ **علیخانی**

جناب‌آقای عظام الدین بیان معاونت کل غله ونان

انتصاب جنابعالی رابسمت معاونت کل غله و نان صمیمانه تبریك عرض نموده وآرزو داریم به پیروی از منویات اعلیحضرت همایون شاهنشاهی و باخدمات صادقانه خود بدرجات بالاتری نائل آئید .

حسن کاظمی - مصطفی یدالهی - مرتضی شیخان - **کارمندان انحصار دخانیات ایران** آ-۲۹۷۸۱

انتصاب جناب آقای مرتضی خجندپور را که یکی ازشخصیتهای ممتاز فرهنگی میباشند بسمت ریاست اداره فرهنك حومه تهران بعموم فرهنگیان تبریك میگوئیم .

علی اکبر گلچین - محمد گلکار -بهبهانی - حسین شاهقلی - مجید ادیبی - محمد نبی فاطمی - احمد سنجر - دکتر حسن حبیبی - عادلی‌نوری - نصرت‌اله مظفری - جعفر بدیعی - نجم‌الدین ملیحی -حسین طالبیان آ-۲۹۷۸۵

انتصاب دانشمند محترم جناب آقای عزت‌اله والا بسمت ریاست‌اداره بازرسی فرهنك استان تهران را بعموم فرهنگیان تبریك میگوئیم .

علی اکبر گلچین - حسین شاهقلی - ابوالحسن حکیمیان -رضاقلی حمیدی - محمد گلکار بهبهانی - مجید ادیبی لاریجانی - فضل‌اله‌وطنی- هاشم دلپذیر - اصغر ارباب - دکتر اصغر مولوی - جعفر بدیعی - نجم‌الدین ملیحی - جواد فراکیش آ-۲۹۷۸۵

جناب آقای صالح اعظم مدیر کل محبوب غله و نان

انتصاب جناب آقای‌عظام‌الدین بیان را به معاونت اداره کل غله و نان صمیمانه تبریك عرض میکنیم .

حجتی -خلیل ثزاد - شریفی - افکاری - ورعی - ملکی -رحمانی

جناب آقای صالح اعظم مدیریت کل غله و نان

انتصاب آقای عظام الدین بیان که یکی از صاحب منصبان‌تحصیل کرده و با تجربه وزارت گمرکات و انحصارات است به معاونت کل غله و نان تبریك میگوئیم .

علی‌اکبر میثاقی -حسین قوام -جعفر کنائی - محمد باقر جوادی - محمد شهریاری -احمد گودرزی - محمد خدائی - ابوالحسن جعفری- محمود موسوی - یوسف فروهر - اسمعیل مستشیری - قاسم متقیان

جناب آقای محمد نور

انتصاب شما را بریاست منطقه ۸ دارائی تهران تبریك میگویم

آ-۲۹۸۳۷ **عبداله رضائی موید**

انتصاب فاضل ارجمند آقای مرتضی خجند پور رابریاست فرهنك حومه برای قاطبه فرهنگیان موجب کمال افتخار است این انتخاب بجارا بجناب آقای وزیر فرهنك تبریك میگویم .

آ-۲۹۸۱۹ **بازرس فرهنك استان مرکز - آل طعمه**

جناب آقای کوثری

انتصاب جناب آقای خجندپور بریاست اداره فرهنك حومه تبریك گفته موفقیت ایشان را بیش از پیش خواهانیم .

از طرف دبیران و کارکنان دبیرستان سعید - بزرك سعید

جناب آقای ویشکائی وزیر محترم گمرکات وانحصارات

حسن انتصاب آقای نصراله کریمیان فرد بازرس مخصوص وزارتی که‌از صاحبمنصبان عالی رتبه ولایق دولت می باشد به ریاست اداره سیلوی تهران به آن جناب تبریك عرض می نمائیم .

حسین زارع طیبی - نوابی - شریف‌نیا - موسوی - سبزپوشان - توکلیان - نعمتی - کیانی - جوکار - کاظم شریف نیا - وکیلی - وجمعی دیگر از کارمندان دوائر دولتی واهالی ساوه آ-۳۳۷۱۰

جناب آقای صالح اعظم مدیر کل غله ونان

انتصاب آقای عظام‌الدین بیان که از صاحبمنصبان تحصیل کرده وکار آزموده وزارت گمرکات میباشند بمعاونت کل غله و نان‌به‌آنجناب تبریك عرض مینمائیم .

نمایندگان کارمندان و کارکنان انحصار دخانیات **علی اکبرمیثاقی- قاسم فیض** آ-۲۹۸۸۹

جناب آقای **صالح** اعظم مدیر کل غله و **نان**

انتصاب آقای عظام‌الدین بیان که از صاحبمنصبان تحصیل کرده وکار آزموده وزارت گمرکات و انحصارات می‌باشد بمعاونت کل‌غله‌ونان به آنجناب تبریك عرض نموده توفیق ایشان را در راه خدمتگزاری خواستاریم .

محمد فیض - قاسم فیض - پرویز وهمی آ-۲۹۸۸۹

جناب آقای ویشکائی وزیر محترم گمرکات وانحصارات

انتصاب آقای عظام الدین بیان که از صاحب منصبان صدیق **ولایق** آن وزارتخانه میباشند بمعاونت کل غله و نان تبریك عرض مینمائیم .

بهرام مغنی - رستم مهربانی - جمشیدمهربانی - کیخسروگیخسروپور آ-۲۹۸۸۳

اطلاعات

سه‌شنبه شانزدهم جمادی‌الثانی ۱۳۸۰ـ ششم دسامبر ۱۹۶۰

سال سی‌و‌پنجم ـ شماره ۱۰۳۷۸

شاهنشاه درجلسه مخصوص دیشب دولت فرمودند :

پیشرفت اقتصادی کشور نبایدمتوقف‌شود

حداقل رشد اقتصادی کشور درطول اجرای برنامه سوم ٦ درصد درسال خواهد بود

بعد از ظهر دیروز جلسه مخصوص هیئت دولت برای‌بررسی‌برنامه عمرانی پنجساله سوم کشور در پیشگاه ملوکانه تشکیل گردید .

روسای بانك ملی و بانك‌مرکزی و رئیس امور اقتصادی سازمان‌برنامه نیز در جلسه شرکت داشتند .

بعد از بررسی گزارش های تهیه شده شاهنشاه فرمودند توسعه و پیشرفت اقتصادی کشور نبایدمتوقف شود بلکه باید همچنان ادامه داشته باشد برای این منظور باید سعی‌شود که رشته اقتصادی کشور حد اقل ٦ در صد در سال باشد و حتی سعی بعمل آید که در صورت امکان به ۸ در صد در سال برسد .

برای تامین سرمایه‌لازم جهت‌منظور فوق‌باید تا آنجا که ممکن است از منابع داخلی از طریق تجهیز‌پس‌انداز های، جلب سرمایه های خارجی ودر صورت لزوم کمکهای خارجی استفاده شود .

در مورد اصولی که باید در برنامه رعایت شود شاهنشاه تاکید فرمودند که کشاورزی‌وافزایش تولیدکشاورزی در درجه اول قرار گیرد و در مورد فرهنك و بهداشت فرمودند بایدکار های بهداشتی و فرهنگی‌تا آنجا که ممکن است به خود مردم واگذارگردد و بدست خود مردم اداره شود .

سرمایه گذاری در زمینهٔ صنعت باید توسط مرد مصورت گیرد وبه صنعت پتروشیمی که قطعا عواید سرشاری برای ایران خواهد داشت توجه کافی بشود .

شاهنشاه در پایان جلسه که قریب سه ساعت طول کشید ضمن اشاره به اهمیت‌برنامه عمرانی سوم کشور فرمودند که این برنامه باید با دقت و سرعت به صحیح ترین وجه تهیه و تکمیل شده و برای تصویب‌بدولت داده شود .

امروزدرکنگره کشاورزی درباره آئین‌نامه اعتبارات بحث شد

ساعت نه صبح امروز دومین جلسه کنگره‌توزیع‌اعتبارات کشاورزی تشکیل‌شد • در این جلسه آقای مهندس خدادادیان‌رئیس شعبه‌مرکزی بانك و سرپرست تعاونی های استان مرکز درباره «بهترین رویه برای وصول مطالبات بانك» سخنرانی کرد• وی گفت باید روساء بانك کشاورزی مطمئن باشندکه‌وام بمصرفی میرسد که دریافت کننده برای آن مصرف تقاضا کرده است •

وی همچنین تجدید نظر در آئین‌ـ نامه اعتبارات بانك کشاورزی را لازم دانست و گفت باید آئین نامه‌ای مطابق با احتیاجات جدید کشاورزی کشور تهیه واجرا شود وروساءشعب بانك کشاورزی هرکدام باید نظریات خود را در این مورد ابراز نمایند تا آئین نامه از هر جهت‌کامل باشد• بعد از وی آقای مهندس هوشنگ مساعد درباره رویه آموزشی برای تعلیمات تعاونی به تفصیل سخن‌گفت

سپس آقای مهندس پروشانی رئیس شعبه بانك کشاورزی در آذربایجان گزارش فعالیت های‌تعاونی روستائی استان آذربایجان را قرائت کرد •

سناتور بوشهری از بیمارستان خارج شد

طبق گزارش تلفنی خبرنگارما در آبادان سناتور بوشهری که‌درموقع افتتاح اسکله جزیره خارك هنگام بازگشت در آبادان بعلت عارضه کسالت بیمار ودر بیمارستان شرکت نفت بستری شده‌بود بعداز ظهر دیروز پس‌از چند هفته بستری‌بودن ازبیمارستان‌خارج‌ودرمهمانخانه‌رودکنار اقامت کرد وقرار است عازم تهران شود .

بازدید سناتورهای امریکائی ازتاسیسات نظامی ایران

امروز خبرنگار ما کسب اطلاع‌کرد که هیئتی مرکب از سناتور ها و معاونان آنان ازتاسیسات نظامی امریکا درکشور های مسلمان عضو سنتو و مصر دیدن خواهند کرد•

وریاست این هیات با ژنرال «استانك» سناتور امریکائی است •سناتور های امریکائی روز یکشنبه این هفته وارد آنکارا شده‌اند وقرار است از آنکارا رهسپار تهران گردند •

زلزله در قصر شیرین

آخر وقت امروز خبرنگار ما در قصر شیرین گزارش داد سه ساعت بعداز نیمه شب پریشب زلزله نسبتا شدیدی در قصر شیرین‌و حومه بمدت سه ثانیه روی داد .

این زلزله باعث وحشت شدید اهالی شد ولی خوشبختانه هیچگونه خسارتی وارد نیامد .

اطلاعیه شرکت سهامی بیمه ایران

شرکت سهامی بیمه ایران اطلاع میدهد که برای کار های ساختمانی که درپیش دارد ازبانك ملی ایران‌تقاضای وام نکرده است و برنامه ساختمانی خود را با اعتباراتی که خود فراهم میکند انجام‌خواهدداد

باطلاع عموم میرساند که هرگونه معامله و خرید وفروش وقراردادی که مربوط به مغازه سلیمان گل‌بهار لاله زار میباشد بدون امضای اینجانب دارای اعتبار نیست و اسناد وقبوضی که بامضای اینجانب نرسیده باشد در پرداخت آن مسئولیتی ندارم.

سلیمان گل‌بهار

آ‌ـ۳۳۷۱٤

امروزشاهنشاه ازسدکرج بازدیدکردند

طبق گزارش تلفنی خبرنگار ما از کرج درساعت ده صبح امروز اعلیحضرت همایونی برای بازدید تاسیسات سدکرج با اتومبیل‌بکرج تشریف فرما شدند .

آقایان نخست‌وزیر،وزیر کشاورزی، قائم‌مقام نخست‌وزیردرسازمان‌برنامه وعده ای دیگر همراه شاهنشاه‌بودند شاهنشاه‌و همراهان بدون توقف در کرج در حالیکه انبوه مردم کرج در دو طرف خیابان مسیر اتومبیل اعلیحضرت اجتماع کرده و ابراز احساسات میکردند مستقیما بطرف سدکرج عزیمت فرمودند اتومبیل حامل شاهنشاه ساعت یازده درمحل سد کرج توقف کرد و شاهنشاه برای بازدید تاسیسات سد کرج از اتومبیل پیاده شدند در محل‌سد ابتدا آقای مهندس‌هدایت‌خوش‌آمد گفت و گزارشی از وضع ساختمان سد معروض داشت سپس قسمتهای مختلف سد مورد بازدید شاهنشاه قرار گرفت و در هر قسمت ازطرف متصدیان مربوطه توضیحات لازم بعرض میرسید شاهنشاه در بالای بدنه سد نیز از وضع بتون ریزی و طرز ساختمان سد بازدید فرمودند شاهنشاه پس از بازدید سد کرج درحالیکه ملتزمین نیز معظمله را همراهی میکردند بکرج بازگشتند وبدون توقف در کرج بدانشکده کشاورزی تشریف فرماشدند در محل دانشکده کشاورزی ابتدا آقای دکتر فرهاد رئیس دانشگاه خیر مقدم عرض کردو پس از عرض گزارش وضع دانشکده کشاورزی رئیس دانشکده و کلیهٔ استادان را به پیشگاه شاهانه معرفی نمود .

سپس تاسیسات‌دانشکده کشاورزی ولابراتوار های ئیدرولیك ، شیمی ، مکانیك‌و مهندسی‌زراعی که‌بااعتبار سازمان برنامه ایجاد شده مورد بازدید قرار گرفت .

در هر قسمت از طرف‌رئیس‌دانشکده کشاورزی توضیحات لازم بعرض میرسید و شاهنشاه پس از بازدید کلیه قسمت های دانشکده ساعت ۱۲ با اتومبیل عازم تهران گردیدند.

پس از عزیمت اعلیحضرت همایون آقایان نخست‌وزیر ووزیر کشاورزی از سایر تاسیسات دانشکدهٔ کشاورزی بازدید نمودند .

در اثناء بازدید شاهنشاه ازدانشکده کشاورزی علاوه بر وزیر کشاورزی و رئیس دانشگاه ، کلیه استادان‌دانشگاه و فرماندارو روسای دوایر دولتی‌کرج افتخار حضور داشتند .

یکی ازخبرنگاران مجله «پاری‌ماچ» برای تهیه رپورتاژی ازخاندان سلطنتی بتهران آمده است

خبر نگار ما اطلاع میدهد که یکی از خبرنگاران معروف مجله «پاری ماچ» برای تهیه رپورتاژی راجع به خاندان سلطنتی ایران به تهران آمده است .

خبرنگار مذکور «ویك وانس» نام دارد که تا کنون با بیشتر سلاطین ، شاهزادگان و زمامداران کشور های جهان ملاقات و مصاحبه کرده است .

مشارالیه اولین خبرنگاری است که در اثناء انقلاب ضد کمونیستی در مجارستان توانست داخل خاك مجارستان شود و در بوداپست همکار او «ژان پیر بدرازینی» در حال گرفتن عکس بوسیله یك تانك روسی کشته شد . امروز «ویك وانس» به خبرنگار ما اظهار داشت که من در حقیقت از نژاد ایرانی هستم زیرا پدر بزرك پدری من یك ملای‌ایرانی بوده است !

گشایش انجمن متخصصین بیماریهای مجاری ادرار

ساعت ده صبح‌امروزانجمن متخصصین بیماریهای مجاری ادراردرآمفی‌تاتر بخش میزراه بیمارستان سینا گشایش یافت .

در مراسم گشایش آقایان دکتر اقبال ، دکتر ادیب ، دکتر امامی، دکتر ادهم ،دکتر نفیسی و گروه دیگری از اساتید دانشکده پزشکی حضور داشتند .

آقای دکتر سعید مالك (لقمان‌الملك) سخنرانی کردند . منظور از تشکیل این انجمن بررسی وضع بیماریهای مجاری ادرار در ایران است.

کمك دولت آلمان غربی به آموزشگاههای فنی وحرفه‌ای ایران

روز گذشته سه‌نفر از نمایندگان دولت آلمان غربی باتفاق آقای مهندس نفیسی معاون وزارت فرهنگ در دفتر آقای وزیر فرهنگ حضور یافتند و مذاکراتی پیرامون آموزشگاههای حرفه ای مشهد ـ شیراز واصفهان نمودند • وقرار شد معادل مبلغ یك میلیون مارك کمك فنی بااین سه آموزشگاه از طریق اعزام‌معلم فنی بشود •

همچنین دونفر نمایندگان سازمان ملل متحد و بازرس مخصوص این سازمان برای بازدید از پیشرفت کارهای هنرکده فنی «پلی تکنیك» روز گذشته از تاسیسات مختلف این هنرکده دیدن کردند •

روزنامه دیپلمات چهارشنبه‌ها بامطالب جالب خواندنی است

اظهار تشکر و سپاسگزاری

جناب آقای مهندس بهنیا مقام وزارت راه

بایگان‌های راه‌آهن مدت دوسال ازحق قانونی خودطبق مفاد تصویب نامه هیئت وزیران محروم بودیم چون با انتصاب جنابعالی بمقام وزارت و بمحض اظهار تظلم دستور اقدام منطبق با مفاد تصویب نامه صادر فرمودند و ممکنست در سایه توجهات عالی بحق مسلم خویش نائل گردیم اینك وجدانا وظیفه خود دانستیم از نوع پرستی آن شخصیت با ارزش اظهار تشکر و سپاسگزاری نمائیم .

آ‌ـ۲۹۸۷۵ **بایگان های راه آهن دولتی ایران**

آخرین خبرتا ۴ بعدازظهر

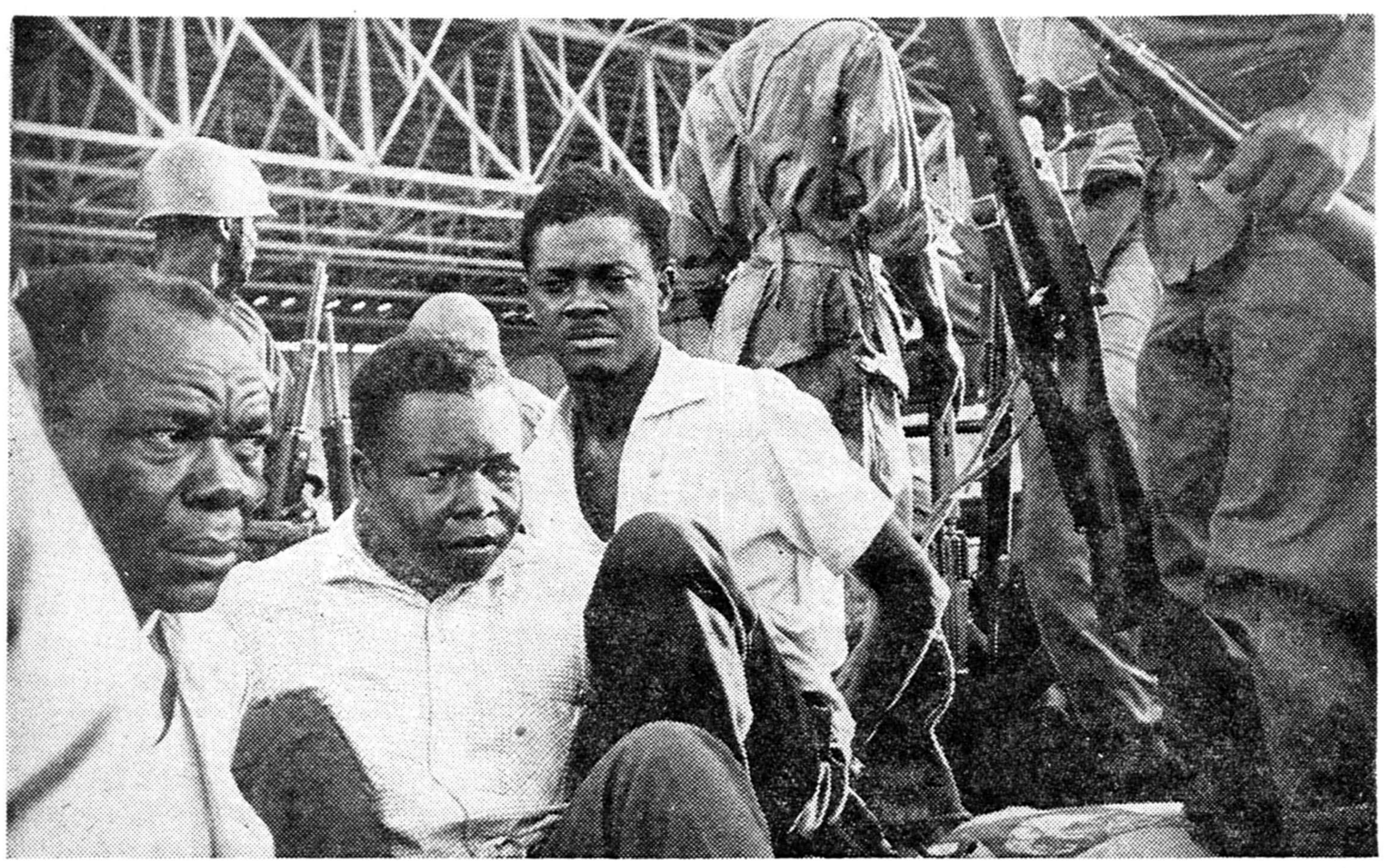

پاتریس لومومبا (نفر وسط) و همکارانش در کامیونی که آنها را بزندان منتقل‌میکند . سربازان کنگو بالومومبا رفتار شدید و خشونت‌آمیزی‌داشته اند

شکنجه لومومبا ادامه دارد

لئوپولدویل ـ٦ دسامبر ـیونایتدپرس ـ سرهنك موبوتو رئیس‌ستاد ارتش کنگو ادعا کرد که دستور حمله سربازان خود را به استانویل ، که اکنون در دست برنارد روسالومو، یکی از طرفداران لومومباست ، لغو کرده است . موبوتو گفت که این دستور بنابر توصیه سازمان ملل متحد شده است . زیرا سازمان ملل متحد مایل نیست اقداماتی شود که موجب‌وخامت اوضاع‌و خونریزی بیشتر گردد . گزارش های رسیده حاکی است که‌شکنجه وآزار پاتریس لومومبا در زندان هنوز ادامه دارد و گفته می شود ناخن های او را کشیده اند . باضافه امروز سرهنك موبوتو اعلام کرد که به مقامات سازمان ملل اجازه ملاقات لومومبا در زندان داده نخواهد شد . ضمنا گزارش میرسد که سربازان موبوتو گروهی از مردم را که به طرفداری از لومومبا در برابر مقر سازمان ملل متحد در لئوپولدویل تظاهراتی کرده بودند . بزور متفرق ساختند .

خطر کودتا درالجزایر

پاریس ـ٦ دسامبر ـ یونایتدپرس ـ باآنکه شایع است ، دست‌راستی های افراطی میخواهند در الجزایر کودتائی برپا کنند ، ژنرال دوگل اعلام داشته است که همچنان مصمم به مسافرت به الجزایر است .

شایعه کودتا در الجزایر بافرار پیرل‌گایار قوت‌گرفته است . دوگل‌به الجزایر مسافرت میکند تا مقدمات اجرای طرح جدید خود را در مورد ایجاد «جمهوری الجزایر» فراهم سازد .

طبق این طرح سرانجام مسلمانان الجزایری که اکثریت را تشکیل میدهند ،زمام امور را در دست خواهند گرفت .

دوگل در مورد اجرای طرح خود توصیه هائی بمقامات نظامی وکشوری خواهد کرد . امروز در پاریس وزارت دفاع اعلام کرد که دولت مجلس ملی را دعوت بتشکیل خواهد کرد تا مصونیت پارلمانی پیرلاگایار سلب گرددتا بتوان او را مانند افراد عادی بازداشت کرد .

گایار که سابقا از طرفداران سرسخت دوگل بود ، در شورش سال قبل الجزایر رهبری را بدست گرفت و باطرح های دوگل در مورد الجزایر بشدت مخالفت کرد . در حال حاضر در پاریس مقامات پلیس ، دست باقدامات‌احتیاطی برای‌جلوگیری از تظاهرات دست راستی زده‌اند . تمام شواهد نشان میدهد که دست راستی ها ، متوسل به‌اقدامات بسیار شدیدی خواهند شد تا دوگل را از انجام طرحهایش بازدارند .

دراین سه روز هفته :

هرشکایتی دارید میتوانید بشخص رئیس پلیس مراجعه‌کنید

امروز این اطلاعیه از طرف اداره پلیس منتشر شده است .

چون رسیدگی دقیق بشکایات و داد خواست های قاطبه مردم و رفع تعدی ورد مظالم و بطور خلاصه بوجود آوردن امنیت اجتماعی حقیقی مورد توجه مخصوص ذات مبارك ملوکانه بوده و اوامر موکدی در این مورد بشهربانی کل شرف صدور یافته است علیهذا در اجرای اوامر مبارك شاهانه و بنا بدستور تیمسار ریاست شهربانی کل ، پلیس تهران باطلاع عموم میرساند : که فعلا روز های شنبه ـ دو شنبه و چهار شنبه از ساعت ۱٦ الی ۱۸ عموم مردم از هر طبقه میتوانند باداره پلیس تهران مراجعه و مطالب و شکایات خود را بشخص رئیس پلیس اظهار دارند و اطمینان داشته باشند که با دقت و حوصله کامل باظهارات مراجعین توجه و بشکایات آنها رسیدگی خواهد شد .

رئیس اداره پلیس تهران ـ سرتیپ مبصر

بازدید از مرکز تعلیمات‌حرفه‌ای

ساعت یازده صبح امروز آقایان فتح‌اله معتمدی معاون فنی ، مهندس ستوده مدیر کل آموزشی وعده‌ای از آقایان مدیران کل وروسای ادارات وزارت کار ، خبرنگاران داخلی و خارجی از مرکز تعلیمات حرفه‌ای وزارت کار دیدن کردند .

در مرکز تعلیمات حرفه‌ای نود نفر از زبده‌ترین کارگران تهران ـ اصفهان و تبریز بانتخاب وزارت کار مشغول فراگرفتن‌فنون شکسته، مکانیکی، تراشکاری ،ریخته‌گری ،جوشکاری ،قالب‌سازی ولوله‌کشی هستند .

دراین مرکز چهار نفر از کارشناسان انگلیسی از طریق کمك های سنتوبه‌آموزش‌کارگران پرداخته‌اند .

این مرکز قادر است سالیانه تعداد ۱۸۰ نفر مربی تربیت کندو این مربیان تربیت یافته پس از بازگشت بکارخانه می‌توانند کارگران زیر دست خودرا تعلیم دهند .

هنگام بازدید از مرکز تعلیمات حرفه‌ای توسط آقای مهندس انصاری سرپرست مرکز مزبور در مورد برنامه های آموزشی توضیحات لازم داده شد .

۱۵ روز دیگر

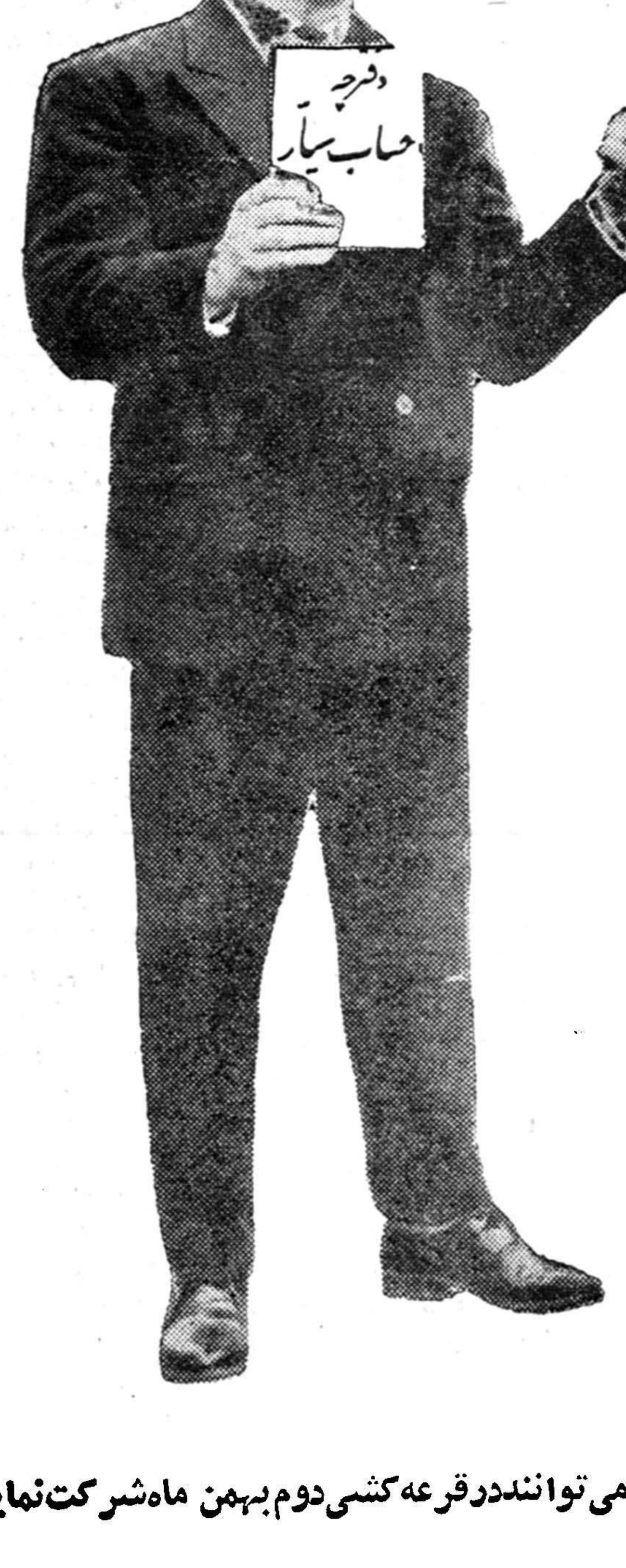

فرصت ازدست نرفته است !

اگراحیاناً ازجوائز هنگفت حساب سیار بانك بازرگانی ایران درقرعه کشی فصلی «مهرماه» بهره مند نشده اید افسوس نخورید... زیرا قرعه کشی محلی «حساب سیار» نزدیك است

روز دوم بهمن ماه یعنی درسالروز تاسیس بانك بازرگانی ایران قرعه کشی محلی حساب سیار با بیش از دو میلیون و پانصدهزار (۲،۵۰۰،۰۰۰) ریال جایزه درتهران و شهرستانها بطور جداگانه انجام خواهد گردید .

امتیاز حساب سیار بانك بازرگانی ایران بحسابهای پس انداز مشابه این است که :

(۱) دارنده دفترچه حساب سیار میتواند ازموجودی حساب خود در تمام شهرهای کشور استفاده کند .

(۲) حساب سیار هر شش ماه یکبار ضمن دو قرعه کشی فصلی و محلی بیش از (۲،۵۰۰،۰۰۰) ریال دو میلیون و پانصد هزار ریال یعنی هر سال مجموعا در حدود (٦) میلیون ریال بدارندگان این حساب جایزه میدهد .

تا فرصت باقی است برای افتتاح حساب سیار به بانك بازرگانی ایران و شعبه های آن مراجعه کنید تا بتوانید در دومین قرعه کشی سال شرکت جوئید .

درقرعه کشی محلی دوم بهمن ماه کسانی شرکت خواهند داشت که موجودی حساب آنها کمتر از دو هزار و پانصد ریال نباشد.

بانك بازرگانی ایران

کسانیکه تاپایان روز ۳۰ آذرماه به افتتاح حساب سیارمبادرت نمایندمی توانند درقرعه کشی دوم بهمن ماه شرکت نمایند

FACOPA

اساتید دانشگاه . مدیران مطبوعات وشخصیت‌های کشوری ولشگری دعوت سازمان فاکوپارا پذیرفتند

همانطور که دراطلاعیه پیشین باطلاع هموطنان عزیز رسید سازمان فاکوپا وظیفه‌خودرا بابررسی‌وشمارش نامه‌های‌رسیده‌وفراهم‌ساختن‌مقدمات‌قرعه‌کشی مسابقه

یك مو نباید ازسر کسی کم‌شود

پایان‌داد ومصمم است‌که کار قرعه‌کشی ونظارت آنرا بدست شخصیت‌های مورد احترام جامعه بسپارد تااین افراد برجسته‌که جامعه به‌آنها احترام میگذارد و بپاکدامنی آنان معترف‌است حافظ منافع هزاران نفر از هموطنان خود باشند .

خوشبختانه تاکنون عده کثیری ازرجال وشخصیت‌ها دعوت سازمان فاکوپا را برای همکاری ونظارت درکار قرعه‌کشی پذیرفته‌اند وبااختیارات تام بر آن ناظر و حاکم خواهند بود .

اکنون هیئتی که ازاساتید دانشگاه . مدیران مطبوعات ورجال وشخصیت‌های کشوری و لشگری مرکب است برای حفظ منافع شرکت کنندگان در این مسابقه مشغول مطالعه هستند تابهترین و صحیح‌ترین روش را برای قرعه کشی انتخاب کنند وقرعه‌کشی بانهایت دقت انجام یابد وجوائز بدست برندگان آن برسد.

قرعه‌کشی روزجمعه ۲۵ آذر انجام خواهد یافت