۲۴ صفحه
اطلاعات
شنبه ٤ اسفند ماه ۱۳۵۲ ـ شماره ۱٤۳۳۸ تکشماره ۵ ریال

بموجب فرمانی که شاهنشاه صادر فرمودند:

تحصیل ابتدائی و راهنمائی مجانی شد

مدارس ابتدائی و راهنمائی ملی یا خریداری میشود ویاحق تحصیل دانش‌آموزان آن را دولت می‌پردازد

★

برای اجرای این طرح دولت ۲۰ میلیارد ریال خرج میکند

با فرمان شاهنشاه ، ازسال تحصیلی آینده تحصیل دانش آموزان در مدارس ابتدائی و دوره راهنمائی مجانی خواهد بود .

در مدارس دبیران مجرب از طریق تلویزیون ماهواره‌ای و نوارکاست هم تدریس میکنند

★ دبستان‌های ملی ازدانش آموزان شهریه نخواهند گرفت

از اول سال تحصیلی آینده در مدارس کشور

بدانش آموزان هر روز شیروشیرینی داده میشود

در صفحه ٤ (ستون اول)

برخورد تند افغانستان وپاکستان در کنفرانس سران اسلامی

★ ایران و پاکستان بنگلادش را برسمیت شناختند .

بوتو اخطار کرد : مسلمانان ادامه اشغال بیت‌المقدس را تحمل نمیکنند درصفحات۲ ـ ۵ و آخر

مصاحبه اختصاصی خبرنگار ویژه اطلاعات باوزیر خارجه بنگلادش در صفحه ٤

موبوتو وارد تهران شد

بدعوت رسمی شاهنشاه آریامهر و علیاحضرت شهبانو بعد از ظهر امروز حضرت موبوتو رئیس جمهوری زئیر و همسرشان وارد تهران شدند

رئیس جمهوری زئیر و بانو تا یک هفته در ایران اقامت دارند و از شهر های اصفهان و شیراز نیز دیدن میکنند.

بقیه در صفحه۲۱

دودانشجو درشوروی تیرباران شدند

درصفحه ۲۳

معاملات طلا در تهران متوقف شد

قیمت پهلوی طلا به ۲۸۰ تومان رسید

درصفحه۲۱

اطلاعات تازه در باره

خانم تحصیلکرده پاریس که در تهران باقلا می‌فروخت

درصفحه۲۳

مك نامارا : طرح شاهنشاه ایران به اهمیت طرح معروف مارشال برای اروپای بعد از جنك است

★

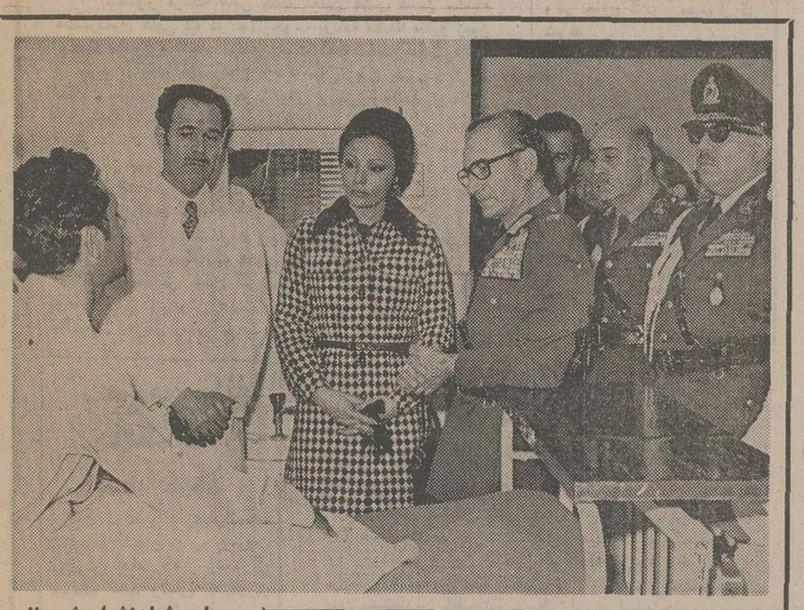

عیادت شاهنشاه و شهبانو ازمجروحان برخوردمرزی ایران و عراق

ایران، یک میلیارد دلار بکشورهای نیازمند کمک میکند

یك موسسه مالی بی‌طرف به پیشنهاد شاهنشاه آریامهر تشکیل میشود ایران در سال آینده یك میلیارد دلار وام های دریافتی خود را بازپرداخت می‌کند .

در صفحه ۱۹

ملامصطفی طرح دولت عراق را رد کرد

- ملامصطفی گفت: رئیس جمهوری عراق عده‌ای از اعراب را به کرکوک فرستاده تا جمعیت عرب بیشتر از ساکنان کردااین منطقه شود.
- عراق نمی خواهد کرکوک وخانقین جزومناطق کردنشین بحساب بیاید.

در صفحه ۲ (ستون اول)

دستمزد آرایشگران مردانه وزنانه تعیین گردید

درصفحه٤ ستون اخبارکوتاه

دلاوران تپه۳۴۳ ترفیع گرفتند

شاهنشاه آریامهر و علیاحضرت شهبانو بر بالین سروان فرخ‌فولادی که‌در حادثه اخیر مرزی ایران و عراق در تپه ۳٤۳ آسیب دیده‌است.

سروان فولادی براثر حمله عراقی ها یک چشم خود را از دست داده وبراثر انفجار خمپاره ها به سر ، دست و پاهای او جراحاتی وارد شده است .

تیمسار ارتشبد شفقت ژنرال آجودان شاهنشاه آریامهر ، وتیمسار سپهبد فرخ‌نیا فرمانده ژاندارمری کشور افتخار حضور دارند .

درصفحه۲۱ (ستون پنجم)

به پیروی از منویات عالیه شاهنشاه آریامهر

و به متابعت از اوامر دولت در تقلیل قیمتها برای پائین آوردن قیمت کالاهای اساسی در ایام عید بدینوسیله باطلاع کلیه خریداران محترم کفش ملی میرساند که کفش ملی باوجود افزایش قیمت مواد اولیه در سطح جهانی

از یکشنبه پنجم اسفند ماه (فردا) علاوه بر ۱۲ قلم کالائیکه قبلا تخفیف آن مشخص گردیده نسبت به کلیه کالاهای چرمی محصولات کفش ملی ۱۵٪ تخفیف مخصوص عید نوروز میدهد .

از کلیه فروشندگان کفش ملی در سراسر کشور تقاضا دارد با دفتر مرکز همکاری نموده و در مورد فروش کفش های چرمی زیر فاکتور فروش (فیش‌صندوق) تخفیف مخصوص نوروزرا ذکر و از سرجمع آن کسر نمایند .

از کلیه مشتریان محترم وگرامی کفش ملی خواهشمندیم در موقع خرید دقت فرمایند تخفیف مخصوص نوروز ازسرجمع خریدشان کسر گردد .

کفش ملی درخدمت ملت ایران

MELLI SHOE

تلفن های جدید سازمان بنادر و کشتیرانی

۸۳۷۰۴۱-۹

انجمن روابط فرهنگی ایران و هلند

بقیه در صفحه دوم

حراج چینی هیس

حراج جدید ترین طرح‌های چینی هیس در فروشگاه‌های کایزر لاله‌زارنو و خیابان‌ایران

به پیروی از منویات شاهنشاه آریامهر،

کفش‌های چرمی بلا با ۱۵٪ تخفیف بفروش میرسد

در صفحه ۱۷

تسهیلات تازه برای رفاه کشاورزان

بمنظور ایجاد تسهیلات بیشتر در جهت افزایش تولید مواد غذائی اساسی مورد نیاز مملکت زارعین و کشاورزانیکه‌داوطلب‌باشنداز وام های نقدی و جنسی طرح های افزایش تولیدمحصولات کشاورزی که‌با همکاری وزارت کشاورزی‌ومنابع‌طبیعی و وزارت تعاون واموروروستاها اجرا میشوداستفاده کنند ، هرگاه بابت وامهائیکه قبلا ازبانك‌تعاون‌کشاورزی یا شرکت های تعاونی روستائی مربوط‌دریافت نموده‌اند بدهی‌های سررسیده و معوقه‌ای‌داشته باشند که مانع از استفاده‌از کمك های مربوط به اجرای‌طرح‌های افزایش تولیدات کشاورزی باشد و به دلایل‌موجه نمی‌توانند این قبیل بدهی ها را نقدا بپردازندمیتوانند به‌شعب‌بانك‌تعاون کشاورزی یا شرکت های تعاونی روستائی مربوط مراجعه و با تقسیط‌یاتمدید بدهیهای مذکور از کمك ها و اعتبارات نقدی و جنسی جدیدی‌که برای اجرای طرح های‌افزایش‌تولیدمحصولات کشاورزی در اختیار بانك تعاون‌کشاورزی‌گذارده‌شده است‌استفاده‌نمایند .

وزیر تعاون و امور روستاها

قابل توجه صاحبان اراضی بایر تهران

برابر ماده یك آئین‌نامه‌اجرائی‌مالیات براراضی‌موضوع ماده ۲۱٤قانون‌مالیات های مستقیم اظهار نامه مالیات اراضی بایر باید در اسفند ماه تسلیم ومالیات پرداخت شود .

اشخاص حقیقی و حقوقی‌صاحبان‌اراضی بایر توجه فرمایند .

۱۲٪ زیان دیرکرد + ۵۰٪ جریمه + مطالبه مالیات قانونی = عدم تسلیم اظهارنامه و پرداخت مالیات

استفاده از تسهیلات قانونی + معافیت از جریمه و زیان دیر کرد = تسلیم اظهارنامه و پرداخت مالیات

بنابراین تا فرصت باقیست اداره اراضی بایر مالیاتهای تهران مراجعه‌و اظهارات مربوطه را تسلیم و مالیات قانونی را پرداخت فرمایند .

کارکنان اداره مالیات اراضی بایر تهران در کاخ دارائی آماده خدمت و راهنمائی مودیان محترم هستند .

مالیات های تهران

وزارت بهداری ۸۱ نفر کارشناس فنی آزمایشگاه برای خدمت در تهران وشهرستانها بطور رسمی استخدام میکند

شرح در صفحه ۵

آئین نامه ترتیب تعیین وتضمین حداقل بهای محصولات کشاورزی ودامی

را در صفحه ۲۲ مطالعه فرمائید

اطلاعیه وزارت بهداری

افزایش داروخانه‌های کشیك شبانه‌روزی در کلیه نواحی تهران

شرح در صفحه ۸

اطلاعیه

کارخانه آرد اسدی

بقیه در صفحه نیازمندیها

آگهی استخدام

ذوب‌آهن

در صفحه ۲۳

قابل توجه داوطلبان استخدام در گمرك ایران

در صفحه ۲۱

جناب آقای روح‌اله جیرمبندی

ریاست محترم صنف قناد

ما را هم در سوگ بزرگ خود شریک بدانید .

مرتضی و مصطفی ندیمی

اطلاعیه

بانك توسعه کشاورزی ایران

بدینوسیله باطلاع عموم می‌رسد :

۱ـ طبق قانون مصوب ۱۷ دیماه ۱۳۵۲ نام‌صندوق توسعه کشاورزی ایران‌به‌بانک توسعه کشاورزی ایران، تغییر یافته است .

۲ـ تعدادی از ادارات بانک بشرح زیر :

اداره طرحها

اداره نظارت بروامها

اداره کشت و صنعت و مجتمعها

اداره حقوقی

اداره دفاتر ناحیه‌ای

به ساختمان شماره ۲ این بانک واقع در خیابان تخت جمشید شماره ۱۹۵ مقابل ساختمان مرکزی شرکت ملی نفت منتقل شده است هیئت عامل و ادارات امور اداری ، امور مالی‌ومطالعات اقتصادی کماکان‌درساختمان مرکزی بانک واقع در خیابان تخت جمشید شماره ۲۳ مستقر می‌باشند .

۳ـ شماره های تلفن بانک برای ارتباط با هردو ساختمان بانک بشرح زیر است :

م الف ۲۱۳۱۱

۶۶۹۲۱۱ ـ ۱٤

۶۶۹۰۲۵ ـ ۲۶و۲۹

۶۶۹٤۰۳ ـ ٤

«اطلاعیه گروه فرهنگی دکتر اقبال»

موفقیت در کنکور سراسری دانشگاه ومدارس عالی کشور، باشرایط سهل وهزینه کم بااستفاده ازاوقات بیکاری

درصفحه۹

سفینه آمریکا از بقایای کشتی نوح در مرز ایران وشوروی عکس‌برداری کرد

سالت لیک سیتی ـ رویتر ـ فرانک ماس سناتور دمکرات آمریکایی اعلام کرد که یکی‌از ماهواره های این کشور در کوه آرارات از شیئی اسرار آمیزی عکسبرداری کرده که درنزدیکی مرز ایران وشوروی قراردارد و ممکن است بقایای کشتی نوح باشد .

سناتور فرانک ماس گفت که‌این عکس ضمن سلسله عکسبرداری هایی که در چهارچوب برنامه کشف منابع زمین بوسیله ماهواره انجام گرفته بدست آمده است .عکسبرداری از کوه آرارات از ارتفاع ٤۵۰ میلی زمین صورت گرفته است . سناتور ماس که در سمینار بررسی و تحصیل عکس های تهیه شده بوسیله ماهواره یاد شده سخنرانی میکرد اظهار داشت که آنچه ظاهرا به بقایای کشتی نوح شباهت دارد از مصالحی ساخته شده که با مصالح سازنده کوه های آرارات شباهتی ندارد واز نظر شکل و ابعاد دقیقا شبیه کشتی نوح است .

وجود بقایای کشتی نوح‌و یاچیزی شبیه به آن‌نخستین بار در ۱۹۱٦ بوسیله یک خلبان روسی گزارش داده شده در ۱۹۵۲ یک مهندس معدن آمریکایی نیز از بقایای کشتی نوح عکسبرداری کرد ولی عکسهای وی بعداز آنکه خودش۱۲ سال قبل به قتل رسید ناپدید شدند.

آزادی زندانیان سیاسی در مصر

قاهره ـ خبرگزاری فرانسه ـ روزنامه الاهرام نوشت که به دستور پرزیدنت انورالسادات کلیه زندانیان سیاسی که‌اخیرا آزاد شده‌اند در صورت تمایل میتوانند از مصر خارج شوند ودر خارج کشور مشغول کار شوند .

معمولا زندانیان سیاسی پس از آزادی از زندان سه سال تحت نظرقرار می‌گیرند ونمی‌توانند از کشور خارج شوند وباید پس‌از غروب آفتاب به خانه های خود بازگردند.

الاهرام اضافه کرده است که رئیس جمهوری مصردرنظر دارد حکم‌کلیه زندانیان سیاسی را که نیمی از دوره زندانی خود را بپایان رسانیده‌اندآزاد کند .

برای آزاد شدن دختر روزنامه‌نگار

۳ هزار نفر به توزیع خواربار مجانی پرداختند

هیلزبورو (کالیفرنیا) ـ آسوشیتد پرس ـ ارتش آزادی‌بخش اخوان که اعضای آن پاتریشیاهرست دختر ۲۰ ساله رانلدف هرست ناشر و میلیاردر بزرگ آمریکائی را ربوده‌اند دیروز اخطار کرد که توزیع شدن قبلی و رایگان ٤ میلیون غذا و خواربار از کیسه رانلدف هرست بین مستمندان کالیفرنیا ـ یکی از شرایط حتمی و مورد نیاز برای آزادی دختر وی است .«پاتی‌هرست» از طرف ربایندگانش بعنوان یک اسیر جنگی معرفی شده است . تاکنون ۳۰۰۰ داوطلب ، سه هواپیما و ۳۰ کامیون در یک تلاش دامنه‌دار برای توزیع خواربار رایگانی که ازرانلدف هرست باج گرفته شده و به مستمندان منطقه کالیفرنیا داده میشود ، شرکت کرده‌اند. ارتش آزادی‌بخش اخوان در بیانیه‌ای گفته است که رانلدف هرست صدها وصدها میلیون دلار ثروت نامشروع اندوخته است و حتی اگر تمام این ثروت را برای مردم خرج کند بازهم نخواهدتوانست کفاره جنایاتی را که نسبت به ملت آمریکا مرتکب شده است بپردازد .

افزایش مهریه دختران جوان را ناراحت کرده

تل‌آویو ـ خبرگزاری فرانسه ـ بالا رفتن سرسام‌آور قیمت‌ها درساحل غربی رودخانه اردن جوانان عزب‌رادر این منطقه که پس‌از جنگ شش روزه باشغال نیرو های اسرائیل درآمده در وضع دشواری قرار داده‌است.

جوانان عزب با مهریه‌ای که خانواده های ساکن ساحل غربی رود اردن برای دختران خود تعیین‌کرده‌اند قادر بازدواج نیستند .

حتی برای دخترانی که از زیبائی بهره‌ای ندارند میزان مهریه به بیش‌از ده هزار لیره افزایش یافته‌است. خانواده های دختران براثر تورم شدید حاضر نیستند چک های وعده‌دار قبول کنند و میخواهند مهریه تمام و کمال یکجا و نقدا پرداخت شود .

سفر محرمانه حافظ اسد به بغداد

بیروت ـ خبرگزاری‌فرانسه ـ روزنامه النهار چاپ بیروت گزارش داد که ژنرال حافظ اسد رئیس جمهوری سوریه روز چهارم فوریه برای دومین‌بار بطورمحرمانه به بغداد سفر کرده است .

النهار اضافه کرده است که حافظ‌اسد هنگام‌بازگشت از کویت مدت کوتاهی در بغداد توقف کرده و بااحمد حسن البکر رئیس جمهوری عراق گفتگو و تبادل نظر کرده است .

در این ملاقات که سه ساعت طول کشیده حسن البکر بار دیگر مسئله اتحاد عراق و سوریه را مطرح‌کرده و رئیس جمهوری سوریه نیز از عراق درخواست‌کرده است که در برابر اوضاع خاورمیانه روش ملایمتری در پیش گیرد . حافظ اسد اضافه کرده است که اگر سوریه جداسازی نیروها را در ارتفاعات جولان می‌پذیرد بخاطرقراردادی است که در این باره بین مصر واسرائیل امضاء شده است . چه با امضای این قرارداد سوریه در میدان نبرد تنها مانده است .

چریکهای دست راستی آمریکایک مدیر روزنامه را ربودند

اتلانتا ـ یونایتد پرس ـ رک مورفی مدیر روزنامه «اتلانتا کانستی توشن»ضمن گفتاری که‌برروی نوار ضبط شده است اعلام کرد کـه‌یک گروه چریکی‌نوظهورو دست‌راستی وی را ربوده و برای آزادی وی ۷۰۰ هزار دلار باج مطالبه کرده است .

رباینده‌گان مورفی خود را اعضای ارتش انقلابی آمریکا میدانند ولی عقیده دارند کـه مطبوعات و وسایل ارتباط ـ جمعی در آمریکا بیش‌از حد دست چپی و لیبرال شده‌اندو لازم است کمی‌دست راستی‌تر شوند .

نیکسون را میتوان برکنار کرد

واشنگتن ـ رویتر ـ وکلای حقوقی کاخ سفید دیروز این تفسیر قضایی را که ریچارد نیکسون را میتوان بدلیل نقش وی در ماجرای‌واترگیت و باتهام سوء استفاده از قدرت ریاست جمهوری از مقامش برکنار کرد ردکردند.

کـارکنـان قسمت حقوقی کمیته دادگستری مجلس نمـایندگـان آمریکا قبلا اعلام کرده بود که اگرروشن شود که نیکسون درماجرای واترگیت دست داشته‌میتوان او را برکنار کرد .

وزارت دادگستری امریکا در جوابی که برای کمیته دادگستری مجلس نمایندگان فرستاده با عقیده‌ای کـه از طرف کارشناسان قضایی‌این کمیته ابراز شده مخـالفت کرده و نام این جواب را « یک تفسیر دیگر » گذاشته است.جواب‌وزارت‌دادگستری قبلا بوسیله « جمزسنت‌کلر» وکیل اصلی نیکسون در ماجرای واترگیت نیز بررسی شده است .

سگهای پلیس انگلیس اجساد سربازان اسرائیلی را پیدا میکنند

قاهره ـ خبرگزاری فرانسه ـ نیرو های نظامی‌مصر روز گذشته در مواضعی که واحد های اسرائیلی در ساحل غربی کانال سوئز اشغال کرده بودند مستقر شدند. درحال حاضر تنها یک منطقه سه کیلومتری در ساحل کانال سوئز در اختیار نیرو های اسرائیلی است ایـن منطقه نیز روز سوم مارس تخلیه خواهد شد .

روز پنجشنبه اسرائیلی‌ها ۲۲ اسیرجنگی مصر را نیز بمقامات مصری تحویل دادند . مبادله اسیران جنگی تا روز پنجم مارس که عملیات جدا سازی نیروها پایان می‌یابد ادامه خواهد داشت . طرفین هفته‌ای یک بار نیز اجسادمقتولین جنگ‌های اکتبررا بایکدیگر مبادله میکنند.

تاکنون ۲۱۲ جسد سربازان مصری با ۱۴۵ جسد افراد اسرائیلی مبادله شده است .

ارتش اسرائیل برای پیدا کردن اجساد سربازان اسرائیلی که در جریان جنگ اکتبر کشته شده‌درسرزمین های تحت اشغال مصر دفن شده‌اند شش سگ پلیس از اسکاتلند یارد اجاره کرده است .

کی‌سینجر درصورت عزل نیکسون استعفاء میدهد

مکزیکو سیتی ـ رویتر ـ هنری کیسینجر وزیر خارجه‌امریکا گزارشهای مطبوعات را دایربر اینکه اگر کنگره نسبت بـه استیضاح‌و عزل نیکسون اقدام کند ـ وی نیز به عنوان وزیر خارجه آمریکا استعفا خواهد کرد‌تکذیب‌کرد. کی‌سینجردیروز هنگامیکه در خارج از سالـن کنفرانس‌سه روزه‌وزیران‌خارجه کشور های آمریکای لاتین در مکزیکوسیتی با خبرنگاران‌روبرو شد تاکید کرد که هرگز چنین صحبتی نکرده‌است. با اینحال سناتور دمکرات «گیل مک‌کی» به خبرنگاران اظهار داشت که کی‌سینجر دو هفته پیش در هواپیمایی‌که وی را به پاناما میبرد به عده‌ای از نمایندگان کنگره گفته‌است که اگرنیکسون از طرف کنگره عزل شود وی پست وزارت‌خارجه آمریکا را ترک خواهد کرد.

سناتور مک‌گی اضافه کـرد که وقتی‌نیکسون‌عزل شودخواه وناخواه باید آمریکا صاحب رئیس جمهور تازه‌ای شود و بنابراین از نظر تشریفاتی نیـز استعفای کی‌سینجر اجتناب ـ ناپذیر خواهد بود و این‌نکته‌ای است که خود کی‌سینجر در گفتگویش با نمایندگان کنگره تایید کرده است .

ملامصطفی طرح عراق‌را برای خودمختاری رد کرد

بیروت ـ آسوشیتد پرس ـ مجله الصیاد چاپ بیروت‌روز پنجشنبه گزارش داد که ملامصطفی بارزانی رهبر استقلال طلبان درد شمال عراق‌درروابط‌خود باحکومت عراق تا آستانه یک جدایی کامل پیش رفته است .

طبق گزارش مجله الصیاد ـ بارزانی طرحی‌راکه در اوایل ماه جاری از طرف دولت عراق برای اعطای خود ـ مختاری به منطقه کردنشین شمال عراق اعلام شد رد کرده است . این طرح باید تا یازده مـارس سال جاری جامه‌عمل بپوشد. بنابرگزارش الصیاد بارزانی خواستارآن است که‌منطقه نفت‌خیزکرکوک نیز جزیی از قلمرو کردهای شمال عراق به حساب آورده شود . وی مدعی است کـه احمد حسن‌البکررئیس جمهور عراق طی سه سال گذشته عده‌ای از اعراب رادرکرکوک اسکان داده و موازنه جمعیت این منطقه نفت‌خیز را بزیان کرد ها برهم زده است .

بارزانی تقاضا کرده است کـه پیش‌از انجام شدن سرشماری درنواحی کرکوک و سلیمانیه در شمال عـراق کوچ‌نشین های عرب که طی سه سال اخیر در این‌مناطق اسکان داده شده‌اند ازآنجا خارج شوند . نیرو های بارزانی عملا بر منطقه کرد ـ نشین شمال عـراق مسلط هستند .

مجله الصیاد خاطرنشان کرده است که حکومت بعثی عراق ظاهرا تصمیم دارد که کرکوک و شهر نفتی خانقین را که در نزدیکی مرز ایران قرار دارد بعداز واگذاری خودمختاری به کرد ها برای عراق حفظ کند . در یازده مارس ۱۹۷۱پیمانی‌بین کردها و دولت عراق امضاء شد که به جنگ ۱۰ ساله کردستان عراق پایان‌داد . در این‌پیمان پیش‌بینی شده است که کرد های عراق باید تا یازده مارس ۱۹۷٤ به خودمختاری برسند . اکنون بیش‌از یک ماه به این موعد باقی نمانده است .

بوتودرمورد بیت‌المقدس و نفت اخطار کرد

ملک‌فیصل در نماز جماعت سران اسلامی‌به گریه‌افتاد — در نخستین جلسه کنفرانس سران اسلامی

لاهور ـ خبرگزاری فرانسه ـ رویتر ـ آسوشیتدپرس ـ یونایتدپرس ـ دومین کنفرانس عالی سران کشور های اسلامی ساعت سه و پنجاه و نه دقیقه بعد از ظهر دیروز (بوقت‌تهران) با قرائت آیاتی از قران و نطق ذوالفقار علی بوتو نخست وزیر پاکستان گشایش یافت .

بوتو اندکی قبل از گشایش کنفرانس لاهور ضمن نطقی در مجمع‌ملی‌پنجاب شناسائی دشور بنگلادش را از طرف پاکستان اعلام داشت و گفت روز شنبه هیئتی از بنگلادش برای‌شرکت درکنفرانس اسلامی واردلاهور خواهد شد و ما مقدم آنها را گرامی خواهیم داشت . باین ترتیب‌اشتی پاکستان‌و بنگلادش یکی از مهمترین نتایج‌کنفرانس اسلامی لاهور بشمار میرود .

کنفرانس لاهور که با شرکت شش پادشاه و دوازده رئیس جمهوری و نوزده نخست‌وزیر و وزیر امور خارجه از کشور های خاورمیانه اسیا و افریقا تشکیل شده اوضاع خاورمیانه وبویژه مسئله ازادی اورشلیم‌را مورد بررسی قرار خواهد داد.

پس‌از نطق افتتاحیه بوتو ، بن‌هیمه‌وزیرامور خارجه مراکش بخاطرانکه‌نخستین قبلی سران کشور های اسلامی در کشور مغرب تشکیل شده بود نطق کوتاهی‌خطاب به رهبران کشور های مسلمان ایراد کرد .

به‌محض انکه نمایندگان سی و هفت کشور در جایگاه های خود قرار گرفتند و قبل ازنطق افتتاحیه بوتو یک قاری پاکستانی آیاتی ازکلام‌الله مجید تلاوت کرد و بلافاصله رسمیت جلسه اعلام شد .

سران کشور های اسلامی قبل‌ازاجتماع در پالمان پنجاب مراسم نماز بعد از ظهر روز ۲۹ ماه محرم‌الحرام سال۱۲۹٤ را درمسجد «بادشاهی» لاهور که زیباترین و بزرگترین مسجد جهان مسلمان است بجای آوردند .

ملک‌فیصل‌پادشاه‌عربستان‌سعودی که از شدت هیجان به حریه افتاده بود اندکی پس از آنکه در صف اول سران کشور های مسلمان‌قرار گرفت با لبه‌انگشت قطره اشکی‌راکه دور چشمانش حلقه زده بود پاک کرد وآنگاه مراسم نماز انجام شد .

بوتو گفت که وضع کنونی خاورمیانه در عین حال عبارت از رشد و ادامه مسئله‌فلسطین است و موضوع بیت‌المقدس از نظر تاریخی درمرکز ثقل مسائل فلسطین و خاورمیانه قرار دارد .

وی‌اخطارکرد‌مسلمانان‌ادامه‌اشغال بیت‌المقدس را تحمل نمیکنند

نخست وزیر پاکستان خاطر نشان‌کرد که مسلمانان‌بایهودیان بعنوان مردمی که مذهب‌یهودی دارند دوست هستند اما اگر قرار باشد که منظوراز‌یهودیان صهیونیستهایی باشد که‌ستیزه جویی نظامی‌و جنگ افروزی و گستاخی ناشی ازاحساس‌برتری تکنولوژی ذهن و روح آنان را مسموم کرده است مسلمانان حاضر نیستند با یهودیانی از این قماش رفتاری دوستانه در پیش گیرند .

بوتو در سخنرانی افتتاحیه خود در میان کف زدن هـای ممتد نمایندگان اعلام کرد که پاکستان تنها چند لحظه قبل دولت بنگلادش را برسمیت شناخته است .

در داکانیز شیخ مجیب‌الرحمن اعلام کرد که پاکستان را بدون قید و شرط برسمیت شناخته است . شیخ مجیب ضمناکابینه خود را به تشکیل جلسه فوق‌العاده دعوت کرد تا نمایندگانی را که باید از طرف بنگلادش در کنفرانس اسلامی لاهور شرکت کنند انتخاب نماید .

شیخ مجیب قبلا تاکید کـرده بود که اگر کشورش بطورکامل از طرف پاکستان برسمیت شناخته نشود از شرکت در کنفرانس اسلامی لاهور خود‌داری خواهد کرد .

بوتو در سخنرانی خود بار دیگر به مسئله فلسطین اشاره کرد و مبارزات مردم فلسطین‌را برای باز یافتن حقوق وسرزمین اجدادی خود مورد ستایش‌قرار داد. بوتو سپس تاکید کـرد مسلمانان هرگز اجازه نخواهند داد که مقام مذهبی و روحانی بیت‌المقدس در اشغال بیگانگان پایمال شود .

بوتو ضمنا اخطار کرد که‌بر اثرافزایش‌قیمت‌نفت و عوارض شدید آن برای موازنه‌پرداخت های آن عده از کشور های جهان سوم که نفت ندارند این امکان بطور بسیار جدی‌وجود دارد بین کشور های صاحب نفت و بدون نفت جهان‌سوم شکاف و دو دستگی ایجاد شود و از این رهگذر همبستگی سیاسی کشور های جهان‌سوم در معرض تهدید قرار گیرد.

★ تحریم نفتی

سرهنگ قذافی رهبر لیبی یکی دیگرازسخنرانان جلسه‌افتتاحیه کنفرانس‌لاهور بود . وی‌خطاب به رهبران ۷۰۰ میلیون نفـر مسلمانان جهان اعلام کرد که تا وقتی کشور های باختـری دوستی با اعراب و مسلمین را بردوستی با دشمن آنها ترجیح ندهند تحریم نفتی پایان نخواهد یافت .

قذافی گفت بحران انرژی تاثیر و مخاطرات خود رابرای اقتصاد کشور های صنعتی بـه ثبوت رساند . اکنون وقت آن رسیده است که کشور های باختری بین دوستی با اعراب‌و دشمنان آنها یکی را انتخاب کنند. درصورتیکه‌آنهادوستی با دشمنان ما را انتخاب کنند باید تاوان‌این کار را نیز ببردازند ولی درصورتیکه دوستی‌باما‌را انتخاب کنند پـاداش این دوستی را از مـا دریافت خواهند کرد . باید با کشور های جـهان سوم و ممالک مسلمان‌بهتررفتار

بقیه در صفحه ۲۱

هند وکشورهای بزرگ ازشناسائی بنگلادش استقبال کردند

داکا ـ رویتر ـ

شناسائی بنگلادش توسط بوتو بااستقبال دولت های هند ، شوروی ،امریکا و انگلیس روبرو شد .

ایندیراگاندی نخست وزیر هند اعلام کرد که شناسایی بنگلادش از طرف پاکستان موجب خشنودی فراوان دولت هند شده است . ایندیرا گاندی گفت که دولت وی از تاریخ ملاقات وی باذوالفقار علی بوتو نخست وزیر پاکستان در کنفرانس ژوئیه ۱۹۷۲ سیملا تاکنون در هر فرصتی از پاکستان خواسته بود که بنگلادش را بـه رسمیت بشناسد .

درمسکو خبرگزاری تاس اعلام کرد که شناسایی بنگلادش از طرف پاکستان نه‌تنها در جنوب آسیا بلکه‌در سراسر جهان بـا واکنش تایید آمیزی روبرو شده است .

سولژنیت‌سین به‌رهبران شوروی اخطار کرد

سولژنیت‌سین دیروز در کپنهاک به بالای برج معروف شهر که به «برج کرد» موسوم است رفت و از آنجا از پشت میله ها شهر کپنهاک را تماشا کرد .

این برج ۲٦۰ سال قبل ساخته شده قبلا یک روسی دیگر یعنی «پطر کبیر» نیز به بالای همین برج رفته و شهر را تماشا کرده است ، پطرکبیر با یک کالسکه اسبی به بالای برج رفته بود درحالی که سولژنیت‌سین پیاده به بالای برج رفت .

عکس رادیوئی اطلاعات

زوریخ ـ خبرگزاری‌فرانسه ـ رویتر ـ وکیل‌الکساندرسولژنیت سین در زوریخ اظهارداشت که نویسنده شوروی بزودی عازم نروژ خواهد شد و در شهری واقع در ۱۸۰ کیلومتری شمال اسلو درخانه«سیگریدیوندست» نویسنده معروف سوئدی که‌در سال ۱۹٤۹ درگذشته است سکونت خواهد کرد .

وی‌گفت که سولژنیت‌سین هنوز تصمیم قطعی باقامت‌دائم در نروژ نگرفته است . در هر حال روادیدی دراختیار نویسنده شوروی گذاشته خواهد شد که بتواند به سوئیس بازگردد.

وکیل نویسنده‌شوروی‌اضافه کرد که دیدار سولژنیت سین ازنروژ جنبه یک «سفر شناسائی دارد » وسولژنیت سین امروز زوریخ را بسوی اسلوترک می‌کند .

از طرف دیگر خانم ناتالیا سولژنیت‌سین همسر نویسنده شوروی در یک مصاحبه تلفنی به خبرنگار یک روزنامه نروژی اظهار داشت که تا وقتی که‌از شوهرش نامه‌ای‌دریافت نکرده شوروی را ترک نخواهد گفت و از مقامات شوروی اجازه مهاجرت نخواهد خواست .

خانم سولژنیت‌سین اضافه کرد که امیدوار است بتواندبا چهار فرزندش شوروی را ترک کند ولی تا وقتی که سولژنیت سین محلی برای اقامت دائمی خود انتخاب نکرده درشوروی باقی خواهد ماند .

مساخارف دانشمند شوروی‌نیز در یک مصاحبه تلفنی‌به‌خبرنگار روزنامه ایتالیائی «کوریه‌دلاسرا» گفته است که پس از اخراج الکساندر سولژنیت‌سین حادثه تازه‌ای در شوروی روی نداده است .

پدر بمب هیدروژنی شوروی گفت که سولژنیت سین که نقش مهمی برای تحقق‌بخشیدن به آرمان‌مانیفاء کرده درآینده نیزبه کارخودادامه خواهد داد.

اصول اخلاقی‌وی در خور احترام است ولی عقیده دارم که او می‌تواند کار های مهمتری‌انجام دهد . البته او نخواهد توانست با همان قاطعیت و سرعت قبلی یعنی هنگامی که در شوروی بسر می‌برداقدام کند ولی‌ماهیت ماجرا عوض نخواهد شد ومن باو اطمینان کامل دارم .

مساخارف در باره پیشنهادخود برای تشکیل یك دادگاه‌بین‌المللی برای محکوم کـردن جنایات استالین گفت مـن درخواست کرده‌ام که بـرای قضاوت در باره سالهای ترور استالین یك دادگاه بین‌المللی تشکیل شود و میخواهم تاریخ در این باره‌بروشنی‌قضاوت کند.

از طرف دیگر دیروز یکی‌از نزدیکان‌سولژنیت‌سین بـه‌دولت شوروی اخطار کرد که‌اگراجازه ندهد آرشیو و تمام کتابهای نوشته شده سولژنیت‌سین که چاپ نشده همراه خانواده اواز شوروی خارج شوند وی مطالب مهمی را در باره رهبران فعلی شوروی فاش خواهد کرد .

سولژنیت‌سین و دمکراسی غربی در صفحه ٦

اردن نخست‌وزیری یاسرعرفات را تکذیب کرد

امان ـ رویتر ـ عدنان ابوعوده وزیر اطلاعات و فرهنگ اردن ادعای‌یاسر عرفات رهبرسازمان آزادی‌بخش فلسطین را دایر بر اینکه به ازای همکاری وی با دولت اردن پست‌های معاونت پادشاه و یا نخست‌وزیری اردن به او پیشنهاد شده است تکذیب کرد .

وزیر اطلاعات اردن ضمناتاکید کرد که دولت متبوع وی اردن حاضر نیست سازمان آزادی ـ بخش فلسطین را بعنوان تنهـا نماینده قانونی مردم فلسطین بشناسد .

موشه‌دایان داوطلب نخست‌وزیری شد

تل‌آویو ـ خبرگزاری فرانسه ـ گلدامایر نخست وزیر اسرائیل‌بار دیگر از دایان درخواست کردکه دردولت جدید پست وزارت دفاع را قبول کند . دایان تاکنون کلیه درخواست های نـخست وزیر اسرائیل را درمورد قبول پست وزارت دفاع رد کرده است اما مـوشه‌دایان خود نامزد نخست وزیری شده است .

گلدامایر گفت من وضع دایان‌را خوب درک میکنم و تصورنمی ـ کنم او باین درخواست ها پاسخ مساعد بدهد او حتی درمذاکرات آینده جداسازی نیروهای‌اسرائیل و سوریه با کـی‌سینجر شرکت نخواهد کرد .

مفسران سیاسی اظهار عقیده می‌کنند که ممکن نیست دایان در شرایط کنونی از تصمیم خـود چشم بپوشد . باین ترتیب دایان در انتخابات آینده‌دراس‌حزبی که ازطرفداران وی تشکیل‌میشود نامزد نخست وزیری خواهد شد و بطور قطع گلدامایر در این انتخابات شرکت نخواهد کرد .

بحران بیسابقه سیاسی در اسرائیل صفحه ٦

موزائیک ماشینی ناهید
تلفن ٦۲۱۰۵۲ ـ ٦۲۱۰۵۳

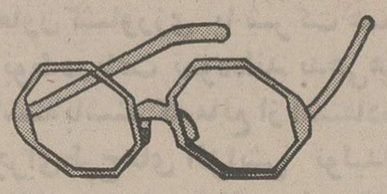

یکماه اسفند ۲۰ درصد تخفیف

عینک سازی نور مبتکر تخفیف عینک در ایران طبق‌معمول ۳۸ ساله آخرین مدل عینکهای طبی و آفتابی زنانه و مردانه ۱۹۷۲ و شیشه های نشکن و بی‌وزن که ایده‌آل کودکان و کسانیکه چشمهایشان را عمل نموده و از سنگینی شیشه‌های معمولی رنج میبرند و آخرین اختراع اپتیک آمریکا شیشه‌های طبی فتوکرمیک که در شب‌وسایه بیرنگ و در آفتاب‌اتوماتیک دودی گشته و همچنین شیشه‌های‌طبی زایس ـ رودنستوک ـ بوش و آمریکن اپتیکال را وارد و در تمام ماه اسفند ۲۰ درصد به مشتریان محترم خود تخفیف می‌دهد .

ساعات کار ۸ صبح الی ۹ شب یکسره
جمعه‌ها ۹ صبح الی ۱۳
عینک سازی‌نور ـ لاله‌زارمقابل پیرایش ـ تلفن ۳۱۵٤٤۲
آ ـ ۸٤۰۳٤

انجمن روابط فرهنگی ایران‌وهلند

بدینوسیله به اطلاع علاقمندان میرساند که دفتر انجمن همه هفته روز های چهارشنبه از ساعت ۱٦٫۳۰ الی ۱۸٫۳۰ برای ثبت‌نام‌وهمچنین ملاقات فارغ‌التحصیلان دانشگاه های هلندآماده میباشد نشانی خیابان آقااولی شماره ۱۲۳
تلفن ۸٤۱٤۵۲

کارخانجات مهندس سیروس ارجمند

با ۲۷ سال سابقه کار

ساختمانهای فلزی پیش‌ساخته

آماده نصب

برای کارخانه‌ها . تعمیرگاهها . گاراژها . انبارها وسالنهای سرپوشیده

ماشین‌های حمل آب و مواد نفتی

مخازن نفتی و آب

برج‌های آب

تهران ـ تهران پارس تلفن { اداره فروش ۷۸۱٦۸٤ ، مخزن سازی ۷۸۷۸۹ } تلفنخانه { ۷۸۸۲۰ ، ۷۸۱۵٦۱ }

اخبار کوتاه جهان

عنوان جدید خانمها

● سازمان ملل ـ رویتر ـ سازمان ملل متحد دیروز در برابر نهضت آزادی زنان سر تسلیم فرودآورد وقبول کرد که از این پس هویت زنانه خانم‌ها در نوشته های انگلیسی به جای اینکه با«میسیز» مشخص شود به حروف « ام‌اس » تبدیل یابد.

عکس لختی لیزامانلی

● ریودوژانیرو ـ رویتر ـ خانم لیزا مانلی خواننده معروف گزارش یکی از خبرنگاران‌سینمایی رادایر براینکه از بدن لیزا در حال‌عریان و مادرزادعکس هایی گرفته شده است تکذیب کرد .

ماروین جونز خبرنگاری که این گزارش را انتشار داده مدعی است که در سال گذشته پیتر سلـرز هنرپیشه انگلیسی ودوست سابق لیزا مانلی در مدت نامزدی کوتاهش با لیزا از بدن عریان او عکس های متعددی گرفته است.

آ.دی کماندوهادر ایتالیا

● رم ـ خبرگزاری فرانسه ـ روزنامه های ایتالیـا گزارش دادند که مقامات ایتالیائی از ترس عملیات انتقام جویانه افراطیـون فلسطین تصمیم گرفته‌اند سه‌عرب‌فلسطین را که‌در پنجم سپتامبر گـذشته دستگیر شده‌اند آزادکنند این سه نفر هنگامی کـه خودرا برای سرنگـون ساختن‌یک‌هواپیمای‌ال‌عال توسط‌موشک‌سام۷ آماده میکردند بازداشت شدند.

علاقه هند به شرکت در کنفرانس اسلامی

● دهلی‌نو ـ رویتر ـ سوارن سینگ وزیر امور خارجه هند امروز در پارلمـان در پاسخ‌به سئوال یکی‌از نمایندگان گفت دولت هند مایل‌بود که‌باداشتن‌جمعیت کثیر مسلمـان در کنفرانس‌سران کشورهای اسلامی شرکت کند . وی اضافه کرد که اگر هدف از این کنفرانس بسیج پشتیبانی از آرمان عرب ویا بحث در باره امور اقتصادی است دولت هند نسبت‌به هر دو این‌مسایل شدیدا علاقمند است زیرا دولت هند همیشه نسبت به‌آرمان عرب نظر مساعد داشته و به حقانیت آن هامعتقدبوده است. وزیر امور خارجه هند گفت بحث دراطراف مسایـل جزئی‌اقتصادی که همـه کشور های رو به رشدرا دربربگیرددر یک کنفرانس محدود براساس اشتراک مذهب‌ممکن‌است درکشور های‌دیگرایجاد سوء ظن کند.

هواپیما ربا کشته شد

● بالتیمور ـ آسوشیتدپرس ـ سازمان‌هواپیمائی‌کشوری امریکا گزارش داد که شخص ناشناسی هنگـام کوشش‌برای ربودن یک هواپیمای مسافری در فرودگاه‌بین‌المللی‌بالتیمور واشینگتن کشته شده است. سخنگوی سازمان هواپیمائی‌کشوری امریکا گفت: در این حادثه یک پلیس فرودگاه نیزبهلاکت رسید . در حالیکه خلبان وکمک خلبان هواپیما به علت جراحات وارده در بیمارستان‌بستری‌شده‌اند.

۱٤٦ نفر گره‌ای غرق شدند

● سئول ـ رویتر ـ بر اثرغرق شدن یک کشتی حمل و نقل نیروی دریائی کـره جنوبی ۱٤٦ نفر در آب غرق شدند.

این فاجعه در ۵۰۰ کیلو متری جنوب سئول روی داد و بسیاری از ناپدید شدگان‌از جوانانی هستند کـه بتازگی در نیروی دریائی کره جنوبی وارد خدمت شده بودند.

اخطار فرانسه

● پاریس ـ رویتر ـ دولـت فرانسه اعلام داشت کـه درکمیسیون‌دائمی انرژی که قرار است روزهـای دوشنبه و سه شنبه در واشنگتن تشکیل جلسه دهد شرکت نخواهد کرد تصمیم به تشکیـل این کمیسیون‌در کنفرانس‌اخیر وزیران خـارجه کشور های مصرف کننده نفت که در واشنگتن تشکیل شد اتخاذ گردید فرانسه در عین‌حال‌به‌کشور های اروپائی شرکت کننده در این کمیسیون اخطـار کردکه بنام بازار مشترک سخن نگویند.

اعتصاب وزدوخورد در اتیوپی

● نایروبی ـ آسوشیتدپرس ـ یک‌مقام مطلع در نایروبی اظهار داشت در جریـان شورشی که بعد از ظهـر دیروز درادیس‌ابابا روی داد چندین اتـومبیل از طرفـتظاهر کنندگان طعمه حریق شد و زدو خورد شدیدی‌بین تظاهرکنندگان و مـاموران پلیس روی داد. از روز چهارشنبه گذشته رانندگان وسائل نقلیه عمومی در پایتخت اتیوپی اعتصاب کرده‌اند و در جریان زد و خورد ها عده‌ای کشته شده‌اند.

مسابقات فوتبال بین‌المللی جوانان ، جام والاحضرت همایون ولایتعهد

خوزستان و اصفهان در نیمه نهائی
دیروز تهران ۰ـ۱ مغلوب اصفهان شد!

بعد ازظهر پنجشنبه طی‌مراسمی خاص و پرشکوه ، نخستین دوره مسابقات بین‌المللی فوتبال‌جوانان، جام والاحضرت همایون ولایتعهد درحضور بیش از پانزده هـزار تماشاگر در استادیوم رضا پهلوی اهواز آغاز شد .

نخستین دیدارراکه‌بازی افتتاحیه مسابقات بود ، تیم میزبان بازیهـا خوزستان مقابل تیم ملی جوانان عراق بـرگزار کرد . جوانان خوزستان علیرغم برتری حریف در ٤٥ دقیقه نخست دروقت دوم طی یک بازی متعادل وقابل تحسین ٢بار موفق به گشودن‌دروازه‌عراق شدند . نخستین گل را کمال خلیلیان برای خوزستان بثمر رسانید و در لحظات پایان‌حبیب شریفی پیروزی بزرگ تیم خود را بادومین گل تکمیل کرد .

دربازی دوم روز پنجشنبه تیم اصفهان تیم کویت را ١ـ١ متوقف کرد . گل اول‌رارسول ظفریان در دقیقه ١٣ برای اصفهان بدست آورد و کویتیها دروقت دوم بایک ضربه پنالتی صاحب گل مساوی شدند .

حادثه بزرگ مسابقات پس از شکست ٠ـ٢ عراق‌مقابل‌خوزستان در نخستین روز ، روز پیش بـا شکست ٠ـ١ تهران برابر اصفهان شکل گرفت .

تیم تهران که درحقیقت از همان یاران تیم ملی جوانان‌ایران‌ترکیب یافته است در اولین دیدار خود دراین مسابقات چهره‌ای‌پراشتباه و قابل انتقاد داشت . چون بجـز نقص بسیار درکار حمله ، خط دفاعی تیم نیز متزلزل‌بودسرانجام دردقیقه ٧٢ احمد باقری سنتر فوروارد اصفهان روی پاس‌نفوذی شوقی هافبک تیم خود توانست حداکثر استفاده را از اشتباه٢ مدافع میانی تهران بنماید و گـل پیروزی تیم خود را بثمر برساند .

قبل از دیدار اصفهان ـ تهران که به پیروزی ٠ـ١ تیم اصفهان انجامید،تیم های‌عربستان‌سعودی‌ـ خوزستان نیز بدون گل مساوی کرده بودند .

با انجام٤ دیدارینجشنبه وجمعه، اکنون ٢ تیم خوزستان واصفهان ٢ صدرنشین گروههای الف و ب در دور مقدماتی مسابقات هستند. درحالیکه از هم‌اکنون این هر٢تیم با ٣ امتیاز از ٢ دیدارحضورشان دردور نیمه نهائی حتمی است.

در گروه اول دیدارسرنوشت‌ساز بعدازظهر فردابین‌عراق‌ـ عربستان انجام خواهد شد . نتیجه مساوی دیدار این تیم عربستان را بعنوان تیم دوم گروه اول به نیمه نهائی خواهد فرستاد . درحالیکه عراق برای صعود بدور بعد به پیروزی محتاج است.

نظیر چنین سرنوشتی را در گروه ب تیم جوانان تهران دارا می باشدکه‌فقط باشکست جوانان کویت در دیدار دوم خود دربعداز ظهر فردا می تواند بدنبال اصفهان به نیمه نهائی راه یابد درغیر اینصورت بامساوی یا شکست ، کویتیهابه مرحله‌بعد صعود خواهند کرد .

مسابقات نیمه نهائی روزسه‌شنبه انجام می پذیرد و پس از دیدار رده‌بندی در روزپنجشنبه ، مسابقه فینال جمعه آینده برگزار خواهد شد .

جوانان اصفهان که‌باعنوان قهرمانی‌جوانان ایران قدم به مسابقات بین‌المللی اهواز گذارده‌اند دیروز با شکست ٠ـ١ تهران بزرگترین شگفتی را خلق کردند . درعکس یاران تیم‌اصفهان در کنار آقاجان مربی خود دیده می شوند .

پیروزی ١ـ٢ استوا در آبادان

تیم استوا بخارست نخستین میهمان سرفصل تازه فـوتبال پایتخت ، روز گذشته پنجمین دیدار خود را در آبادان مقابل تیم صنعت نفت آبادان برگزار کرد .

دراین دیدار که تیم آبادانی گروهی از یاران کنار مانده فصل پیش‌خود ازجمله‌اسماعیل کشتکاررا در خدمت داشت با چهره‌ای خوب و امیدبـخش ظاهر شد .

میهمانان در دقیقه ١٣ بـا شایک رادوکانو صاحب‌اولین گل شدند . لیکن در دقیقه ٢٠ مجدی کاپیتن صنعت نفت از روی نقطه پنالتی نتیجه رابرابر کرد . بعداز ٤٥ دقیقه نخست که باهمین نتیجه پشت سر گذاشته شد در دقیقه ٦٥ یوردانسکو گل پیروزی تیم رومانی را بدست آورد .

بااین برد استوا از ٥دیدار این سفر خود در ایران ٢برد، ٢مساوی و یک باخت بدست آورد . استوا امروز آبادان را بقصد بیروت ترک میکند تاقبل از بازگشت بهرومانی‌یک دیدار دوستانه با یکـی از ٢ تـیم هومنت‌من پاراسپنک کلـوب بیروت برگزار نماید .

غفور جهانی زیر چاقوی جراحی

غفور جهانی بهترین گلزن‌تیم ملوان بندرپهلوی فردا بـرای عمل جراحی می‌نیسک زانوباید زانوی پای‌راست خود را به چاقوی جراحی بسپرد .حادثه آسیب‌دیدگی او در اولین بازی ملوان در مسابقات جام‌عمران منطقه‌ای مقابل تیم پاکستان‌روی داد .

پرسپولیس ، استوا را ١ـ١ متوقف کرد

پرسپولیس تیم‌قهرمان‌نخستین فصل مسابقات فوتبال جام‌تخت جمشید بعد از ظهر پنجشنبه در حضور بیش از ٢٠ هزار تماشاگر در چهارمین دیدار تیم استوابخارست در تهران بـا نتیجه ١ـ١ برابر این‌تیم متوقف شد .

در این دیدار که‌پرسپولیس چهره‌ای اکثرا مهاجم داشتاز وجود بهرام مودت ـابراهیم آشتیانی ،جعفر کاشانی ،مسیح مسیح‌نیا، جواد اللهوردی،علی پروین ، ایرج سلیمانی (اصغر ادیبی از دقیقه ٨٠) ، رضا وطن‌خواه ، صفر ایرانپاک (حاجی رحیمی‌پور از دقیقه ٦٨) ، همایون بهزادی و حسین کلانی سود می‌برد.

نخستین گل را پرسپولیس در دقیقه ٥٢ باشلیک آتش‌زای حسین کلانی مهاجم موفق‌خود وارد دروازه حریف کرد .بهایه گذار این گل صفر ایرانپاک بود که نخست باضربه سرتوپ را بهتیردروازه حریف زد . لیکن دربازگشت‌کلانی‌هوشیارانه توپرا بدرون‌دروازه کوبیدو گرچه سامش در هالتی‌مشکوک ودر حول‌وحوش خط دروازه توپرا دفع کرد ، ولی‌ابوالقاسم حاج‌ابوالحسن گل راپذیرفت.

این گل می‌توانست برای پرسپولیس امیدبخش باشد . چه‌این نخستین دیدار آنها بعد از ٦ هفته دوری از صحنـه مسابقات بود . لیکن استوا با تلاشی فوق‌العاده جهت جبران عقب‌ماندگی خود درست٦دقیقه بعد باضد حمله‌ای عجیب نتیجه را برابر کرد .

یون‌دومیترو کاپیتن خوش فکر استوا زنده گل مساوی میهمانان بود .

والیبال قهرمانی تهران

پرسپولیس دربرابر پاس تایکقدمی پیروزی پیش رفت!

طی دو روز ٥ شنبه و جمعه گذشته جمعا ٨ دیدار دیگر در کادر مسابقات والیبال قهرمانی پسران‌باشگاه های تهران‌برگزار گردید که از جمع آنها بـازی پرسپولیس ـ پاس بهتـریـن مسابقه انجام شده ، بود.

در اولین بازی روز ٥ شنبـه تهرانجوان و پرسپولیس برابر یکدیگر قرار گرفتند که پس‌از چهار گیم‌در عین شگفتی‌تهران‌ـ جوان ١ـ٣ پیروز میدان‌تراترک گفت !

پرسپولیس تنها در گیم دوم ١٥ـ٤ حریف را مغلوب کرد و در سه گیم دیگر تهرانجـوان ١٣ـ١٥،٨ـ١٥ ، ٩ـ١٥ صاحب پیروزی شد.

در دومین مسابقه شهباز ٠ـ٣ صنایع نظامی را با حساب گیم های ٧ـ١٥ ، ٩ـ١٥ ، ١١ـ١٥ مغلوب کرد و بالاخره در بازی آخر این شب عقـاب ٢ـ ٣ (١٥ـ١١ ، ٨ـ١٥ ، ١٥ـ٨ ، ١١ـ١٥ ، ١٢ـ١٥) ایـران امروز را مغلوب کرد .

اولین بازی جمعه را شهباز و صنعت‌نفت برگزار نمودندکه عاقبت کار پیروزی ١ـ٣(٠ـ١٥ ١٨ـ١٦ ، ٢ـ١٥ ، ٣ـ١٥) شهباز بود .

در دومین دیدار ایران امروز ١٥ـ٤ ،٧ـ١٥،١٥ـ١١،١١ـ١٥ صنایع نظامی را شکست داد و در سومین بازی برق بـه آسودگی دیهیم را ١٠ـ١٥ ، ١٥ـ٤ ، ٨ـ١٥ مغلوب کرد .

بازیگران چهارمین وپرهیجان ترین مسابقه جمعه پـاس و پرسپولیس بودند که ٥ گیـم مبارزه کردند .

گیمهای اول ودوم‌راپرسپولیس با درخشش فوق‌العاده‌ای ١٠ـ١٥ و ٩ـ١٥ با پیـروزی بپایان برد و بابرتری ٠ـ٢حریف را به شکست نهائی نزدیـک کرد .

ولی گیمهای سوم و چهـارم با پیروزی پاسیها پایان‌گرفت‌که ٩ـ١٥ و ٨ـ١٥ سرخپوش‌های جوان را مغلوب کردند .

در گیم پنجم پرسپولیس بعـد از شرایط مساوی اوایل‌کار بناگاه بر حریف پیشی جست و با حساب برتری ١٠ـ١٤ در یکقدمی پیروزی قرار گرفت.

اما مقاومت چشمگیر پاسیها سبب گردید بعـد از مساوی ١٤ـ١٤ بازی ١٤ـ١٦ بسـود آنان خاتمه پذیرد و باین ترتیب ٢ـ٣ پیروز از میدان خـارج شدند !

گروه شرکتهای تولیدی وواردانی ماشین آلات راه‌سازی وساختمانی
ارکان ماشین ـ وزنه
ماشین رول ـ رولر
خیابان آیزنهاور ـ مقابل دانشگاه آریامهر شماره ٦٢٨ و ٦٤٦
تلفن : ٩٥٩٠٧٨ ـ ٩٦٢٤٥٩ ـ ٩٥٢٨٩٩ ـ ٩٥٩٠٠٢ ـ ٩٥٨٥٥٥
لیبهر LIEBHERR

تاور کرین
تراك میکسر
بچینك پلانت
نماینده انحصاری : ارکان ماشین ـ وزنه

قابل توجه
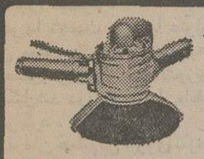

صاحبان صنایع کارخانجات تولیدی ـ مؤسسات فنی
انواع لوازم ابزار پنوماتیک (بادی)
مارک NPK با لوازم یدکی موجود در تهران
نماینده انحصاری ـ شرکت ابزارموتور
خیابان سپه شماره ٥٦٦ ـ ٥٦٤ تلفن ٣٩٢٨٦٧ ـ ٣٠٢٣٣١ ـ ٣٠٢٦٢٣

ماسه‌سازکو
کارخانجات تولیدی و صنعتی شن و ماسه
شسته‌وشکسته دانه بندی شده طبق اصول فنی
آماده تحویل شن‌وماسه در تمام ٢٤ساعت
تلفن ٩٥٩٩٩٩
آدرس: جاده قدیم کرج ـ جاده شهریار ـ بالاتراز سعیدآباد

آگهی
سمپوزیوم بیماری لوپوس حاد منتشر
در روزهای چهارشنبه هشتم و پنجشنبه نهم اسفندماه جاری از ساعت ٨ الی ١٣ در مرکز پزشکی پهلوی دانشگاه تهران برگزار میگردد ، بدینوسیله از همکاران گرامی و دانشجویان پزشکی دعوت میشودکه جهت‌شرکت درسمپوزیوم فوق در تالار میر مرکز پزشکی پهلوی حضور بهمرسانند.
م‌الف ٢١٣٤٠

دانشگاه ملی ایران
استخدام کارمند وماشین نویس
دانشگاه ملی ایران چند نفر کارمند اداری واجد شرایط دیپلمه و لیسانسیه و سه نفر ماشین نویس‌فارسی و لاتین درجه یک از طریق مسابقه استخدام می‌کند . داوطلبان می‌توانند از تاریخ نشر این آگهی لغایت ١١ اسفند ماه ١٣٥٢ با مدارک خود به اداره کل کارگزینی دانشگاه (واقع در آوین) مراجعه نمایند .
دانشگاه ملی ایران

شرکت ضنایع حرارتی
فروشنده لوازم تهویه مطبوع
چیلر سارا اول
فن کویل سارا اول
دستگاه تهویه مطبوع سارا اول
برج خنک کن مارلی
برای تحویل فوری موجود است
دفتر مرکزی : بلوار الیزابت دوم تلفن : ٤٢١٥٥
شعبه : فروشگاه تاسو تلفن : ٨٣٦٣٢٦

شرکت تراك راه
سازنده ونماینده انواع ماشین آلات ساختمانی وراه سازی
دمپر، سرندو بیران ، نوار نقاله، فیدر، ماسه خشک‌کن، بتونیر، سنگ‌شکن
تخت‌طاووس چهارراه فرح تلفن ٨٤٤٠٨ ـ ٨٤٨٠٦٠ و ٢ـ٨٥٤٠٦١
صندوق پستی ١٥٨٥ـ١١ تلگرافی تراکتراه کمپ

آگهی دعوت
بدینوسیله از کلیه شرکتهای تولید کننده مصالح پیش ساخته بتنی سقف دعوت میشودکه در ساعت ١٨ روز شنبه ١١ر١٢ر١٣٥٢ در جلسه‌ایکه جهت شور در مورد تشکیل سندیکای تولید کنندگان قطعات پیش‌ساخته سقف های بتنی در محل شرکت فربت واقع درخیابان‌پهلوی خیابان بزرگمهر شماره ١٨ تشکیل‌میشودحضور بهمرسانند .
دستور جلسه :
١ ـ شور در مورد تشکیل سندیکا
٢ـ تنظیم اساسنامه
شرکت فربت. شرکت سابکو . شرکت سفالیت. شرکت تولید مصالح‌ساختمانی. شرکت‌پریکاست بتن . شرکت امنیا سقف . شرکت استرنك‌بتون

آگهی
قابل توجه آقایان تعمیرکاران وسیم‌کش های کولر
چون عدم سیم کشی صحیح کولر های‌آزمایش در هنگام نصب موجب بروز اشکالات‌فنی‌میگردد: لذا بدین‌وسیله به‌اطلاع میرساندبکلیه افرادی که‌مایل به آموزش صحیح سیم کشی کولر های آزمایش باشند در روز های پنج شنبه دوم و نهم وشانزدهم اسفند ماه جاری از ساعت چهارده‌تا هیجده در قسمت سرویس و تعمیرات مرکزی واقع‌در خیابان تهران‌نو آموزش مجانی‌داده‌خواهد شد وگواهینامه لازم‌نیز داده میشود
سرویس مرکزی آزمایش

اطلاعیه ریتس
قابل توجه مصرف کنندگان تهران وشهرستانها
جهت تزئین سالنها زیباترین انواع پارچه های پرده‌ای وروملبی ایرانی ـ خارجی را با نازلترین قیمت ابتیاع فرمائید
فروشگاه ریتس میدان فردوسی تلفن ٣٣ـ٨٢٤٠٣٢

آگهی استخدام
سازمان بیمه‌های اجتماعی جهت تکمیل کادر مراکـز پیشگیری و بیماریابی خود در تهران و شهرستانهای اصفهان‌و اهواز ، تبریز ، شاهی به‌افراد مشروحه زیر :
الف ـ تهران
١ـ آمارگر دیپلمه یکنفر
٢ـ پزشک متخصص بیماری ریوی یکنفر
ب ـ اصفهان
١ـ پزشک متخصص بیماریهای ریوی
٢ـ آمارگر دیپلمه
٣ـ مربی بهداشت
ج ـ اهواز
١ـ پزشک متخصص بیماری ریوی یکنفر
٢ـ مربی بهداشت یکنفر
٣ـ آمارگر دیپلمه
هـ ـ شاهی
١ـ تکنیسین بهداشت محیط یکنفر
د ـ تبریز
تکنیسین بهداشت محیط یکنفر
نیازمند است .
داوطلبان واجد شرایط میتوانند بمنظور آگاهی از شرایط استخدام همه روزه باستثنای روزهای تعطیل درساعات اداری باداره کل کارگزینی این سازمان مراجعه نمایند.
شرایط
١ـ مربی بهداشت دارا بودن گواهینامه فوق لیسانس بهداشت کارت پایان خدمت زیر پرچمیا معافیت دائم غیرپزشکی.
٢ـ تکنیسین بهداشت محیط: دارا بودن فوق‌دیپلم بهداشت محیط وکارت پایان خدمت زیر پرچم یامعافیت دائم غیر پزشکی.
٣ـ آمارگر دیپلمه دارا بودن گواهینامه دیپلم کامل متوسطه وگذراندن دوره آمارگری وزارت بهداری ١٨ر١٣
م‌الف ٢١٢٢٢
سازمان بیمه‌های اجتماعی

آگهی استخدام رسمی
سازمان ترویج کشاورزی و منابع طبیعـی طبق مفاد قانون استخدام کشوری ١٥ نفر را که دارای دیپلم در رشته کشاورزی یا دیپلم کـامـل متوسطه باشند به شرط طی دوره سپاهی ترویج و آبادانی از طریق امتحان و مسابقه بـرای خدمت در شهرستانهای ذیل در گروه قطعی شغلی چهار به عنوان تکنیسین ترویج کشاورزی یک استخدام می‌کند :
برای هریک از شهرستانهای قصرشیرین ، اورامانات ، دره‌گز ، طبس ، سنقر و کلیائـی ، کاشمر ، بندرلنگه ، بندر شاهپور ، بیجار، مهران، کاشان ، اسفراین ، اهر ، اردبیل ، داراب (یک نفر) به افراد بومی در استخدام حق تقدم داده‌خواهد شد . کسی بومی شناخته می‌شودکه‌محل صدور شناسنامه‌اش و محل سکونت فعلی او درشهرستان مورد تقاضا باشد . اینگونه داوطلبان باید جمله ذیل برگ درخواست را به دقت‌خوانده امضاء کنند .
داوطلبان واجد شرایط می‌توانند برگ درخواست ذیل این آگهی را تکمیل کنند و با دو قطعه از آخرین عکس ٤×٣ خود و رسید بانکی‌مبنی برپرداخت مبلغ ٢٥٠ ریال بحساب ٩٨٠بانک مرکزی در یکی از شعب بانک ملی ایران بعنوان‌حساب حق ثبت‌نام داوطلبان استخدام حداکثر تا ده روز پس از انتشار این آگهی با پست سفارشی‌به نشانی تهران خیابان زاهد شماره ٤٢ سازمان ترویج کشاورزی ارسال دارند به مدارکی کـه‌بعد از این تاریخ به پست تحویل داده شود یا فاقد رسید بانکی باشد ترتیب اثر داده نخواهـد شد . (وجه‌مذکوربهیچوجه مسترد نخواهدشد.)
از داوطلبان‌واجدشرایط کتبا برای شرکت‌در امتحان و مسابقه دعوت بعمل خواهد آمد .
وزارت کشاورزی و منابع طبیعی
برگ‌درخواست شغل از وزارت کشاورزی ومنابع طبیعی

نام‌خانوادگی	نام	نام‌پدر
شماره شناسنامه	محل صدور	تاریخ تولد
مدرك‌و رشته تحصیلی		وضع خدمت وظیفه
داوطلب شغل	شهر مورد تقاضا (فقط‌یك‌شهر)	
نشانی کامل:شهر	خیابان	کوچه
شماره منزل	تلفن	

امضاء داوطلب

اطمینان میدهم که محل سکونت فعلی من شهرستانی است‌که در آن تقاضای استخدام کرده‌ام و در صورت استخدام شدن بهیچوجه تقاضای انتقال نخواهم کرد .
م‌الف ٢١٣٣٨
امضاء داوطلب

آغاز هفته سوم
با موفقیت فقط در
سینماتاج
دنیای ورزش بامطالبی نو منتشر شد

للاندوبوزانکا
باربارابوشه
در فیلم رنگی
زیر دامن منو نگاه نکن

تماشای این فیلم برای اشخاص کمتر از ١٨سال ممنوع است

تک پرواز
کلوب خدمات بین المللی
دومین حرکت گروههای نوروزی خودرا باطلاع اعضاء میرساند:
امریکا: ٢٢ روز : نیویورك ، واشنگتن ، میامی ، لاس‌وگاس، سانفرانسیسکو، لوس‌آنجلس لندن .حرکت ٢٧اسفند قیمت ٩٢٠٠ تومان.
حج‌عمره: ٢١ روز: جده، مکه ، مدینه ، قاهره ، بیروت ، شام حرکت ٢٧ اسفند قیمت ٥٨٠٠ تومان.
قیمت‌های فوق‌شامل: بلیط هواپیما، هتل های دولوکس ،صبحانه‌و ناهار، ایاب‌وذهاب‌از فرودگاه ها به‌هتلها و بالعکس ، دیدار از شهر ها طبق برنامه ـ عوارض فرودگاه های خارج از کشور ـ راهنما .
آخرین، روز ثبت‌نام ١٥ اسفند ١٣٥٢
دفتر مرکزی : خیابان بهلوی چهار راه تخت‌جمشید ساختمان گلستان طبقه ٨ تلفنهای: ٦٦٠٤١٠ ـ ٦٦٥١٣٩

برنده جایزه پلاك طلائی بزبالدارازدومین جشنواره جهانی فیلم تهران * برنده جایزه مجمع سینماهای هنری وتجربی فرانسه * تحسین شده در فستیوال پزارو «ایتالیا»
امشب فقط در سینما کاپری امشب
فهیمه راستکار ـ آسید علی میرزا
ادریس چهنی ـ تیمور بوبك
ژانتوره ژانقای
مغول ها

فیلمی از پرویز کیمیاوی
فیلمبردار: میشل تیریه
تهیه شده باهمکاری تلویزیون ملی ایران

تحصیل دوره ابتدائی وراهنمائی مجانی شد

طرح مجانی شدن تحصیل دردوران ابتدائی و راهنمائی در سراسر کشور با هزینه سالیانه ۲۰ میلیارد ریال ، از سال آینده بمرحله اجرا درمی آید و بجز مدارس بین‌المللی یا خارجی که در ایران وجود دارد ، برای تحصیل در دیگر مدارس، ازطرف اولیاء دانش‌آموزان نباید پولی پرداخت‌شود. این برنامه ، ضمن فرمانی که ازطرف شاهنشاه آریامهر صادر شده ، به دولت ابلاغ شده است .

این یک طرح انقلابی و بیسابقه دیگری است که بنا به امرشاهنشاه آریامهر در کشور ما اجرا میشود .

هویدا نخست وزیر با عنوان این مطلب درجلسه مصاحبه‌ای که‌صبح‌امروز در نخست‌وزیری تشکیل‌شد درباره «فرمان»اظهار نظر کرد .

فرمان همایونی نیروی تازه‌ای در کالبدآموزش و پرورش‌ایران برای تحرک و توسعه بیشتر دانش‌و معلومات‌و سوادعمومی خواهد دمید و راه را برای اجرای اوامر قبلی شاهنشاه ، دراین زمینه که هرایرانی با استعدادبایدرا‌متحصیل و‌آموزش را تا بالاترین مدارج علمی بدون کوچکترین اشکال مالی به پیماید هموار میسازد .

کمیسیونهای بررسی

نخست وزیر این اظهارات را در جلسه‌ای‌عنوان کرد که وزرای آموزش و پرورش و اطلاعات در آن شرکت داشتند.

هویدا درمورد مواردمختلف فرمان‌همایونی توضیحات جامعی داد و یادآور شد : در مورد تغذیه دانش آموزان دستور دادم کمیسیونی زیر نظر وزیر آموزش و پرورش و با شرکت کارشناسان تغذیه کشور ودیگر مسئولان تشکیل‌شودتاتصمیمات لازم را اتخاذ کند.

کمیسیون دیگری‌برای بررسی مسائل مربوط به‌استفاده از ماهواره برای برنامه های آموزشی تلویزیونی و بکار بردن «کاست» در این مورد ظرف فردا و پس فردا ، در سازمان برنامه کار خود را شروع خواهد کرد .

سومین کمیسیون دروزارت آموزش و پرورش تشکیل‌می ـ شود تا در مورد خرید مدارس ملی از سهامداران و صاحبان آن و یا دادن کمک به این نوع مدارس ، به بررسی بپردازد و بهرحال تمام مقدمات اجرای کامل مجانی شدن تحصیل تا پایان دوران راهنمائی فراهم خواهد شد ، وفرمان از سال آینده تحصیلی بمرحله اجرا درمی‌آید.

محصولی عزیز

هویدا که از ابلاغ اوامر شاهنشاه ، بسیار خرسند به نظر میرسید و بقول وزیر آموزش و پرورش معتقد بود یکی از بهترین راههای خرج درآمد اضافی نفت ، برقراری نظام تحصیل رایگان برای فرزندان‌جامعه ما است ، تاکید کرد : ایران فردا به افرادی نیازمنداست‌که صاحب معلومات و دانش باشند نه آنکه کاغذی را بعنوان دیپلم در دست داشته باشند .

هویدادر مورد مدارس‌راهنمائی گفت : اولین محصول این مدارس در پایان سال تحصیلی جاری به بازار می‌آید . این محصولی است عزیز وبااهمیت که آینده ایران متکی به‌آنست درمورد انتخاب راه بعدیشان ، یقینا وزارت آموزش و پرورش با اولیاء دانش آموزان گفت و شنود خواهد داشت تابرای اولین بار در ایران دانش‌آموز در رشته‌ای تحصیلات خود را ادامه دهد که درآن استعداد دارد .

استخدام معلم

دکتر فرخ‌روپارسای وزیر آموزش‌وپرورش‌نیزدرتوضیحات بیشتری گفت : سال آینده ۲۷۰۰ معلم‌بیش‌ازبرنامه‌پیش‌بینی شده قبلی استخدام خواهیم کرد .

وی‌نتایج کیفی‌نظام راهنمائی راموفقیت آمیز خواند و گفت‌ما برای توسعه مدارس راهنمائی و تکمیل آنها در سراسرکشور کوشش بیشتری خواهیم کرد .

خانم پارسای اضافه کرد : تمام جوانان ایرانی براساس استعداد خود میتوانند در ۷۰ رشته مختلف ادامه تحصیل بدهند .

آخر وقت امروز از خانم دکتر پارسای وزیر آموزش‌و پرورش درباره نحوه اجرای فرمان شاهنشاه سئوال کردیم گفت : آئین‌نامه ها و ضوابطی که در فرمان به آنها اشاره‌شده است قبل از عید نوروز تهیه و تصویب خواهد شد و تحصیلات‌کودکستانی ، دبستانی و دبیرستانی از سال تحصیلی آینده دولتی و مدارس‌غیردولتی بوسیله دولت‌خریداری خواهد شد .

خانم دکتر پارسای گفت برای اجرای ماده اول و ماده دوم فرمان شاهنشاه که تحول عمیقی در آموزش و پرورش کشور پدید خواهد آورد ۲۰ میلیارد ریال پول در نظر گرفته شده است .

وی اظهار داشت که با اجرای فرمان شاهنشاه، مسائل آموزش و پرورش کشورپایان خواهد یافت و تعلیمات‌عمومی در سراسر کشور یکنواخت مجانی و اجباری خواهدبود.

متن فرمان همایونی

جناب امیرعباس هویدا نخست‌وزیر :

نظر به علاقه‌ای که نسبت به تامین وسائل رفاه و پیشرفت و سعادت فرزندان این کشور داریم و معتقدیم که نوباوگان و نوجوانان امروز در دوران تمدن بزرگ وظیفه خطیری برای سازندگی این سرزمین بعهده خواهند گرفت ، اکنون که امکانات از هرجهت فراهم است بموجب این فرمان مقرر میداریم که دولت مطالعات و پیش‌بینی های لازم را برای تحقق یافتن اقدامات زیر بعمل آورد بطوری که از آغاز سال تحصیلی آینده‌بمرحله اجرا درآید :

۱ـ دولت وسائل تحصیل رایگان کلیه کودکان و دانش‌آموزان مملکت راازکودکستان تا آخر دوره‌راهنمائی تحصیلی فراهم سازد و ضوابط وآئین‌نامه های لازم را تهیه کند و به تصویب برساند ، بدیهی است بموجب این ضوابط دانش آموزی که بطور مکرر مردود شود یا استعداد ادامه تحصیل نداشته باشد نخواهد توانست از این کمک استفاده کند . برای اجرای این امر دولت میتواند از طریق خرید مدارس ابتدائی و راهنمائی غیرـ دولتی و یا با پرداخت حق تحصیل دانش آموزان طبق برنامه مصوب وزارت آموزش و پرورش به مدارس غیر دولتی برابر مقررات خاصی اقدام نماید ، وزارت آموزش و پرورش ضمنا باید اقدامات قاطعی برای بالا بردن سطح علمی و تحصیلی کلیه مدارس ابتدائی و راهنمائی بعمل آورد .

۲ـ دولت و وزارت آموزش و پرورش با همکاری موسسات ذیربط ترتیبی بدهند که از اول سال تحصیلی آینده بهریک از کودکان و دانش آموزان مدارس سراسر کشور چه دولتی و چه غیر دولتی از کودکستان تا آخر دوره راهنمائی تحصیلی هر روز صبح نیم لیتر شیر و یا ماده غذائی مشابهی که از نظر تامین پروتئین جانشین آن باشد و یک قطعه نان شیرینی بطور رایگان داده شود.

۳ـ برای اینکه‌از معلومات و اطلاعات بهترین معلمان در تمام مدارس کشور جهت تدریس استفاده شودوزارت آموزش و پرورش ماموریت دارد که در اسرع وقت طرح تدریس از طریق تلویزیون ماهواره‌ای و همچنین نصب تلویزیون کاست در کلیه مدارس کشور را پیاده کند .

٤ـ در اجرای این فرمان دولت مکلف است تانوروز امسال نتیجه اقدامات خود را به ما گزارش دهد .

کاخ نیاوران . بتاریخ اول اسفند ماه ۱۳۵۲ شمسی

باجرای فرمان وضع تحصیل دانش‌آموزان چه خواهد شد ؟

● گروهی از کودکستانها و مدارس ملی‌بوسیله وزارت آموزش و پرورش خریداری میشود .

● به گروهی از کودکستانها و مدارس ملی‌کمک مالی‌خواهد شد . بااجرای این‌دوسیاست هیچ کودکستان و مدرسه ملی از دانش آموزان خود شهریه نخواهد گرفت .

این توضیح لازم است که مدارس بین‌المللی و خارجی مثل رازی ـ ایران زمین ـ «کامونیتی اسکول» همچنان بکار خود ادامه خواهنددادو از شاگردان خود شهریه خواهند گرفت .

وزیر آموزش و پرورش میگوید «ما تا حدود لازم درموردشهریه این‌مدارس نظارت خواهیم‌کرد . البته ممکن است برخی از اولیاء حاضر باشند برای برنامه های اضافی‌که درتعدادی ازمدارس‌برای دانش‌آموزان تهیه‌دیده میشود پول اضافی بپردازند ، که مادر این مورد دخالتی نخواهیم کرد .

وزارت آموزش و پرورش به دانش‌آموزان ایرانی با استعداد مدارس بین‌المللی و خارجی بورس تحصیلی خواهد دادتا دراین‌مدارس نیزحتی‌الامکان تحصیل مجانی باشد .

● به هریک از دانش آموزان نیم‌لیترشیر و یا ماده پروتئینی مشابه با یک قطعه نان شیرینی هر روز صبح بطور رایگان داده میشود . هدف از این برنامه تقویت قوای بدنی و فکری بیشتر اجتماع ایران است . بعبارتی دیگرعلاوه براینکه تغذیه‌بهتر آمادگی بیشتری برای‌تحصیل دانش آموزان فراهم میسازد ، نسل ایرانی را درآینده سالم‌تر و قوی‌تر خواهد کرد .

● یک ماهواره اختصاصی بوسیله ایران خریداری خواهد شدو بااستفاده از این ماهواره یک کانال‌تلویزیونی مخصوص آموزش دانش آموزان در سراسر کشور بوجود خواهد آمد .

● دروس مهم و لازم توسط معلمین زبده برروی «نوار کاست» ضبط میشود و نوار به مدارس مورد نیاز ارسال میگردد تابابکاربردن « ضبط صوت» مورد استفاده دانش آموزان قرار گیرد . هدف از اجرای دو مورد بالا توسعه سواد آموزی و تحصیل بدون نیاز به معلم است .

به‌سپاهیان زن خدمات اجتماعی مزایاپرداخت‌میشود

به سپاهیان زن خدمات اجتماعی‌که در مناطق بد آب و هوا خدمت‌کنند از ۶۰۰ تا ۱۸۰۰ تومان مزایا پرداخت خواهد شد .

پروفسور پویان وزیربهداری صبح‌امروز سمینار سرپرستان و مسئولان مراکز آموزشی سپاهیان خدمات اجتماعی زنان را در وزارت بهداری افتتاح کرد . وی در سخنان خود گفت در سال جاری با تاسیس رشته مامائی و ایجاد ۷مرکز شبانه روزی آموزش سپاهیان تعداد سپاهیان زن به ۲۰۰۰ نفر رسید .

طیبه صفائی رئیس آموزش سپاهیان مزبور در گزارش‌خود گفت : سپاهیان زن دیپلمه به درجه گروهبانی و لیسانسیه به ستوان دومی و دکتر به درجه ستوان یکمی نائل خواهندآمد. به سپاهیان دیپلمه ۶۰۰ تومان و به سپاهیان لیسانس به بالا از ۱۵۰۰تا ۱۸۰۰ تومان‌مزایای بدی‌آب و هوا ، هزینه سوخت وسایل سکونت‌درروستاپرداخت میشود .

دکتر سرداری معاون‌وزارت بهداری نیز در این سمینار یاد آور شد باتربیت سپاهیان ماما هر سال ۲۸۰ نفر ماما به‌کادر مامائی کشور افزوده میشود .

مصاحبه خبرنگار اطلاعات باوزیر خارجه بنگلادش

کمال حسین وزیر خارجه بنگلادش امروز طی گفتگوئی‌با اطلاعات از برقراری روابط سیاسی میان ایران وبنگلادش تجلیل‌کرد و گفت مردم‌بنگلادش از مدت‌ها قبل به این تحول چشم دوخته بودند و اینک به آینده این روابط بسیارامیدوارند کمال حسین‌که‌صبح امروز باتفاق شیخ‌مجیب‌الرحمن نخست وزیر بنگلادش دقایقی پس ازورود به‌لاهوربرای شرکت درکنفرانس اسلامی به پرسشهای اطلاعات پاسخ‌میداد، گفت بسیارخوشوقتم که پل دوستی میان تهران و داکا بار دیگر برقرار گردید .

کمال حسین گفت تصمیم‌ایران به شناسائی بنگلادش برای بنگلادش مهم است و افزود ملت و دولت بنگلادش تاخیری را که در شناسائی ایران وجود داشت‌کاملا درک میکرد . وزیر خارجه بنگلادش گفت امیدوار است‌بزودی بین‌بنگلادش وایران سفیر مبادله شود و مناسبات تاریخی دو ملت مجددا بتحرک افتد .

وزیر خارجه بنگلادش گفت تصمیم پاکستان به شناسائی بنگلادش با استقبال عمومی در کشور او مواجه گردیده است .

شیخ مجیب‌الرحمن و هیات سه‌نفری همراه‌او بامداد امروز بایک‌هواپیما که رئیس جمهوری الجزایر بداکا فرستاده بودند ، به لاهور آمد و در فرودگاه مورداستقبال رسمی‌قرارگرفت. شیخ‌مجیب درساعت ۱۱ در حالی که لباس بنگالی برتن و شال سفیدی برگردن داشت در کنفرانس‌رهبران اسلامی شرکت جست. دراینجا رهبران‌اسلامی ورود او را با کف زدنها و درآغوش‌کشیدنها استقبال‌کردند.

خبرهای کوتاه

شرفیابی وزیر نیروی انرژی کانادا

شاهنشاه آریامهر قبل از ظهر امروز آقای«مک‌دونالد» وزیر نیروی انرژی کانادا را در کاخ نیاوران بحضور پذیرفتند .

در این‌شرفیابی‌سفیر کانادا در دربار شاهنشاهی افتخار حضور داشت .

ملاقات سفیر با رئیس سنا

ساعت ۱۰صبح امروزسفیر جدیدعمان‌در دربارشاهنشاهی برای ملاقات و آشنائی با آقای مهندس‌شریف امامی‌در کاخ سنا حضور یافت و با ایشان ملاقات‌و مذاکره‌کرد.

ورود سفیر آکردیته

سابکاعبور سفیر آکردیته ترینیداد و تاباکو در تهران، ساعت ۱ بامداد امروز وارد تهران شد و مورد استقبال کفیل تشریفات وزارت‌خارجه قرار گرفت .

چگونگی پذیرش‌دانشجو

دومین‌جلسه‌پی گیری مفاد قطع نامه ششمین کنفرانس ارزیابی انقلاب آموزشی روز سه‌شنبه هفتم اسفند باحضور وزیر علوم و آموزش عالی در وزارت علوم تشکیل خواهد شد .

در این جلسه که به مدت دو روز ادامه خواهد داشت پیرامون چگونگی پذیرش دانشجو در سال آینده و ارتقاء کیفیت و آموزش در موسسات آموزش غیر دولتی بحث و تبادل نظر خواهد شد

پیشنهاد برقراری روز معلم

سمینار تربیت معلم کشور که در اهواز برگزار شده‌بود با صدور قطعنامه‌ای در ۱۲ ماده بکار خود پایان داد . در این مواد توصیه های مهمی در مورد گسترش‌کار تربیت معلم و همچنین رفاه معلمان بعمل آمده است ، از جمله پیشنهاد شده است که « روز معلم » برای ستایش از مقام معلم بوجود آید .

پرداخت مطالبات کارمندان ثبت احوال

مطالبات تطبیقی و تبدیلی کارمندان ثبت‌احوال که از محل اصلاحیه قانون به آنان تعلق میگرفت طی چند روزآینده در تهران و شهرستانهاپرداخت خواهد شد . این مطالبات‌بابت چهار ماهه‌آخرسال‌٤٩کارمندان تطبیقی و تبدیلی و سه ماه سال ۵۰ کارمندان تبدیلی ثبت‌احوال کشور میباشد که در اصلاحیه بودجه سال ۵۲ از تصویب مجلس گذشت و در هفتهجاری پرداخت خواهد شد .

افتتاح‌کنگره دامپزشکی

بامداد امروز پنجمین کنگره دامپزشکی کشوربا حضورآقای مهندس روحانی وزیرکشاورزی ومنابع طبیعی ورئیس دانشگاه تهران وجمعی‌ازاساتید دانشگاه ومعاونان و روسای وزارت کشاورزی ومنابع طبیعی وعده کثیری از دامپزشکان ایرانی و خارجی در محل دانشکده دامپزشکی کشور افتتاح شد.

در جلسه افتتاحیه آقای مهندس روحانی پیرامون سیاستهای افزایش تولید مواد خوراکی و تامین‌پروتئین‌حیوانی برای مصارف انسانی‌بحث‌کرد.

فروش آپارتمان وخانه

بیش از دو هزار دستگاه آپارتمان و واحد مسکونی که در شیراز و اصفهان بوسیله‌سازمان مسکن‌وابسته به وزارت آبادانی و مسکن ساخته شده ، بزودی طبق شرایط خاصی به‌متقاضیانی که درآمدشان ماهیانه تا دو هزار تومان است‌واگذار خواهد شد .

متقاضیان طبق تصویبنامه دولت باید از پنجاه سال بیشتر نداشته باشند و در همان شهر زندگی کنند.

حق تقدم خرید واحد های مسکونی با کارمندان رسمی دولت خواهد بود و در مرحله بعد کارمندان‌غیررسمی و سپس بخش خصوصی حق‌خرید آپارتمانها رادارند

ساختمان آپارتمانها و واحد های مسکونی‌ازطرف وزارت آبادانی و مسکن در شهر های مشهد ، اهواز،کرمان، کرمانشاهان و تبریز نیز در جریان است .

کنگره نیروی انسانی

مسئله « نیروی انسانی»در پنج سال آینده در کنگره بزرگی که بوسیله انجمن مدیریت ایران در اردیبهشت ماه آینده در تخت جمشید برگزار میشود بررسی‌خواهد شد .

کنگره بوسیله‌نخست وزیر گشایش می یابد و مدت دو روز به جلسات خود ادامه خواهد داد

میزان دستمزد آرایشگران تعیین شد

نرخ آرایش مردانه‌وزنانه و قیمت رسمی خشکشوئی‌که در دستور کار هیئت عالی نظارت قرار دارد بزودی‌اعلام خواهد شد .

نزدیک به‌پانزده سال‌است که نرخ آرایش زنانه‌ومردانه رسما اعلام نشده و اکثر مراجعین به آرایشگاه های پایتخت پرداخت دستمزد به آرایشگران مردانه همواره با موافقت طرفین و بر اساس درآمدهای سرانه و با توجه به سطح زندگی عمومی انجام گرفته است و همین مسئله امکان برخورد و ایجاد نارضایتی را در این صنف از میان برده است چنانکه طی دهسال اخیر تا کنون حتی یک پرونده شکایت در این مورد وجود ندارد .

سخنگوی‌هیئت عالی‌نظارت اعلام کرد که نرخ های پیشنهادی برای اتحادیه‌های صنوف‌خشکشوئی‌وآرایشگران مورد بررسی قرار گرفته و جهت تصویب و اعلام آماده شده است .

سفیر جدید زئیربتهران آمد

دونگویموموبوتو سفیر جدیدزئیردر دربارشاهنشاهی و بانو ساعت ۱٫۳۰ بامداد امروز وارد تهران شدند و در فرودگاه مورد استقبال محمدعلی شکوهیان رئیس اداره پذیرائیهای دولت قرار گرفتند . سفیر جدید زئیر برادرکوچک رئیس جمهوری آن‌کشور است .

ملاقات دو سفیر باوزیر تعاون

قبل از ظهر امروز سفرای بلغارستان‌و کانادا در دربار شاهنشاهی در دفتر کار آقای دکتر ولیان وزیرتعاون و امور روستاها ملاقات کردند و پیرامون همکاریهای بین‌دو کشور مذاکراتی‌انجام گرفت .

نرخ کلیه لوازم الکتریکی و گازی اعلام شد

نرخ هشتصد و شصت و دو قلم وسائل خانگی ، رادیو ، یخچال ، آبگرمکن ، هواکش تهویه ، و کلیه لوازمی که بوسیله افراد اتحادیه صنف فروشندگان نفت وگازوالکتریک بفروش میرسد ، اعلام شد .

این نرخها به تصویب هیئت عالی نظارت براتاقهای اصناف رسیده و جهت اجرا به اتاق اصناف پایتخت ومراکزسی‌گانه بازرسی اتاق‌ابلاغ‌گردیده‌است.

سخنرانی وزیر آموزش و پرورش

ساعت شش بعد از ظهرفردا بانو دکتر فرخ‌رو پارسای وزیر آموزش و پرورش در باره «نظام جدید آموزش و پرورش» در انجمن قلم سخنرانی خواهد کرد .

انتصابات

انتصابات دانشگاه

این انتصابات امروز از طرف دکتر نهاوندی در دانشگاه‌تهران صورت‌گرفت.

دکتر فریدون تابش بسمت مدیر گروه آموزشی ماشین های‌کشاورزی ، دکتر مسعود سهراب به مقام استادی تمام وقت گروه آموزشی کالبد شناسی و بافت شناسی ، دکتر یوسف ارباب زاده به سمت دانشیار تمام وقت‌گروه آموزشی‌مهندس شیمی،دکتر مصطفی اردهالی به سمت دانشیارگروه‌آموزشی‌پوست‌و آمیزشی . دکتر محمودلطفی به‌سمت‌دانشیار گروه‌آموزشی جراحی ، دکتر محمودمنتظر ظهور به سمت دانشیار گروه آموزشی اقتصاد و اجتماعی دانشگاه تهران منصوب شدند .

مشاور دبیر کل

محمد دادور معاون و کفیل اسبق وزارت کشور به‌سمت مشاور دبیر کل حزب مردم در امور سیاسی و اجتماعی منصوب شد .

دادور در گذشته استاندار کرمان وخراسان ونیزرئیس شورایعالی‌وزارت‌کشوربوده است .

سرپرست دانشکده علوم

از طرف آقای احمدهوشنگ شریفی رئیس دانشگاه ملی ایران آقای احمد پرویز یکتا معاون طرح وبرنامه دانشگاه با حفظ سمت بسرپرستی دانشکده علوم این دانشگاه منصوب و مشغول کار شد.

در آموزش و پرورش

احکام این انتصابات‌امروز در وزارت آموزش و پرورش صادر شد :

مهندس اللهقلی‌زاده بسمت معاون دفترفنی، احمدنوغاتی بریاست آموزش و پرورش نیشابور ، جعفر حسنی‌رخ‌به ریاست‌آموزش‌و پرورش‌تربت حیدریه و موسی نیکخواه بریاست آموزش و پرورش کاشمر .

در ازدحام مسجد لاهور ۲ نفر کشته‌شدند

اخبارخارجی

لاهور ـ رویتر ـ براثرازدحام ۲۵۰ هزار نفر از ساکنان‌لاهور در داخل و اطراف مسجد پادشاهی لاهور هنگام اقامه نماز رهبران اسلامی حداقل ۲ نفر کشته و ۱۲ نفر مجروح شدند . حادثه هنگامی روی‌داد که مردم‌درصدد برآمدند باکنار زدن دیگران رهبران اسلامی را که وارد مسجد می‌شدند تماشا کنند .

کارخانه برق اتمی شوروی در بحر خزر منفجر شد ؟

اخبارخارجی

لندن ـ خبرگزاری فرانسه ، خبرنگار علمی روزنامه گاردیان در شماره امروز خود نوشته‌است عکس هائی‌که‌یک ماهواره‌امریکائی هنگام پرواز از فراز بحرخزرگرفته نشان میدهد که ظاهرا مرکز برق اتمی «اولترامدرن» شوروی از نوع مب . ن«۳۵۰» در کناردریای خزر «منفجر» شده است .

گاردیان از قول خبرنگار خود در واشنگتن نوشته است که در پایتخت امریکا شایع است که کارشناسان امریکائی پس‌ازبررسی این عکس ها دریافته‌اند که یک آتش سوزی عظیم مرکز برق‌اتمی شوروی را منهدم کرده‌است.

نماز سران کشور های اسلامی در مسجد لاهور

سران کشور های اسلامی‌دیروز قبل از شرکت در کنفرانس در مسجد بزرگ لاهور نمازگذاردند. در عکس از چپ براست یاسر عرفات ، امیر سلطان بن‌عبدالعزیز وزیر دفاع عربستان ، یک مقام سازمان فلسطین که شناخته‌نشد، بوتو نخست وزیر پاکستان،قذافی رهبر لیبی ، ملک فیصل پادشاه سعودی و امیر کویت که یک‌مامور امنیتی نیمی‌ازصورت و راپوشانده است ، در مسجد لاهور دیده میشوند .

عکس رادیوئی اطلاعات

احکام ترمیم حقوق

۳۰ هزار نفر از کارمندان بازنشسته یکجا صادر میشود

احکام ترمیم حقوق ۳۰ هزار نفراز‌کارمندان بازنشسته بطور یکجا بوسیله کامپیوتر آماده امضاء میگردد .

برای سرعت در صدوراحکام ترمیم حقوق بازنشستگان واتمام کلیه آنها تاپایان سال جاری ، اداره‌کل بازنشستگی سازمان امور اداری و استخدامی و ۲۰ وزارتخانه از سیستم پرداخت مکانیزه استفاده میکنند .

بوسیله ماشین های‌کامپیوتر ۲۰درصد ترمیم حقوق، کسور، اقساط ماهیانه و دریافتی خالص بازنشستگان بسرعت محاسبه‌می گردد ، هم اکنون احکام‌ترمیم حقوق حدود ۳۰ هزار نفر از کارمندان بازنشسته دولت در ماشین های محاسباتی آماده استخراج‌است کهپس‌ازاستخراج فقط احتیاج بدو امضاء جهت پرداخت دارد،یکی امضای‌رئیس اداره مربوطه ودیگری امضای نماینده اداره‌کل بازنشستگی، همچنین برای سهولت بیشتر در مورد پرداخت ۲۰ در صد افزایش حقوق‌بازنشستگان‌اداره کل بازنشستگی حواله اعتبار ترمیم حقوق را بطور یکجا به حساب ادارات مختلف منظور نموده است .

بزرگداشت سالروز سوم اسفند درسراسر ایران

دیروز طی آئین با شکوهی از سالگرد سوم اسفند ۱۲۹۹ و سرسلسله خاندان پهلوی رضا شاه کبیر تجلیل شد و مردم بهنشانه سپاسگزاری ازکوشش های اعلیحضرت رضا شاه کبیر و شاهنشاه آریامهر تاجهای گل و شاخه‌های متعدد گل نثار آرامگاه اعلیحضرت رضا شاه کبیر و پیکره های شاهنشاه آریامهر کردند .

دیروز والاحضرت شاهدخت شمس پهلوی در آرامگاه اعلیحضرت‌رضاشاه کبیرحضور یافتند و با نثار شاخه‌های گل ادای احترام کردند . همچنین آقای هویدا نخست وزیر و اعضای کابینه وآقای امیراسداله علم وزیر دربار شاهنشاهی باتفاق رئیس دفتر شاهنشاهی، معاونان، روسا، آجودان های کشوری بپای پیکره شاهنشاه آریامهر تاج گل نثار کردند .

همچنین رئیس سنا باتفاق گروهی از سناتورها درآرامگاه سردار بزرگ‌تاریخ ایران‌حضور یافتند و پس‌از ادای احترام شاخه‌های گل نثار نمودند.

بمناسبت بزرگداشت روز سوم اسفند از طرف وزارتخانه‌ها و سازمانهای دولتی وملی شاخه های گل نثار آرامگاه‌اعلیحضرت رضاشاه کبیر شد .

در باشگاه افسران

پیش از ظهر دیروز بمناسبت روز تاریخی سوم اسفند (روز اعلیحضرت رضا شاه کبیر) مراسمی با حضور و الاحضرت شاهپور غلامرضا پهلوی از طرف نیرو های مسلح شاهنشاهی در باشگاه افسران برگزار شد. در اینمراسم که رئیس ستاد بزرگ ارتشتاران، فرماندهان نیرو های سه‌گانه ارتش شاهنشاهی ، سرای‌نظامی شاهنشاهی، گارد شاهنشاهی، ژاندارمری کل‌کشور ، شهربانی، نیروی پایداری و گروهی از امراء ارتش شاهنشاهی‌شرکت داشتند، ابتداء ارتشبد غلامرضا ازهاری رئیس ستاد بزرگ ارتشتاران سخنانی‌دربارهٔ‌خدمات رضا شاه کبیر و اهمیت‌این‌روز ایراد کرد. آنگاه مراسم نثار گل بپای پیکره اعلیحضرت‌رضا شاه کبیر انجام گردید وسپس بسلامتی اعلیحضرت همایون شاهنشاه آریامهر هورا کشیده شد. پس از پایان این مراسم رئیس ستاد بزرگ ارتشتاران ، فرماندهان نیروی سه‌گانه‌ارتش شاهنشاهی ، ژنرال آجودان شاهنشاه آریامهر، فرمانده‌گارد شاهنشاهی، فرمانده‌ژاندارمری کل کشور و رئیس شهربانی‌در آرامگاه اعلیحضرت رضا شاه کبیر حضور یافتند و پس از ادای احترام تاج گلی نثارشد.

همزمان با این مراسم، بوسیله نمایندگان نیرو های مسلح شاهنشاهی بپای پیکره های اعلیحضرت رضا شاه کبیر در تهران و شهرستانها گل نثار گردید و در سراسر کشورمراسم ویژه‌ای از طرف طبقات مختلف مردم ترتیب یافت .

● روزگذشته‌اعضای شورای عالی سازمان داوطلبان‌جمعیت شیر وخورشید سرخ‌درآرامگاه رضا شاه کبیر حضور یافتندو بمناسبت ۵۰ سالگی نخست‌وزیری (...) تاریخی‌سوم‌اسفند شاخه‌گل نثار کردند .

تیراژمطبوعات ایران درآلمان‌سه‌برابرشد

توزیع روزنامه های ایران در آلمان با استقبال‌روزافزون فارسی زبانان و مخصوصا ایرانیان مقیم این کشور مواجه شده است . یک علت‌این استقبال توزیع‌روزنامه های مهم کشور تنها چند ساعت پس‌از انتشار آنها ، در ۱۲ شهر آلمان فدرال است .

تسهیلاتی که برای پخش سریع جراید ایران در شهر های فرانکفورت ـ مونیخ ـ برلن ـ دوسلدورف ـکوتینگن ـهایدلبرگ ـارلانکن ـ ماربروگ ـ بن ـ هامبورک ـ اشتوتکارت و کلن از طرف وزارت اطلاعات فراهم آمده‌موجب شده اولا تیراژفروش این روزنامه ها در آلمان طی‌شش ماه سه برابر شودو ثانیا ایرانیان مقیم آلمان فدرال صحیح ترین و دقیق ترین اخبار مربوط به کشور خود رادر اسرع وقت درصفحات جراید کشور خودشان بخوانند. طی چند ماه آینده جراید ایران‌در تعداد بیشتری ازشهر های آلمان غربی توزیع خواهد شد و بهمین جهت تیراژ فروش جراید درآلمان بازهم افزایش می‌یابد.

قیمت کلیه‌کفش‌های ماشینی ۱۵ درصد کاهش میابد

قیمت کلیه‌محصولات کارخانه های کفش ماشینی ارزان شد نرخ جدید کفش ار بامدادفردا در تهران و سراسر ایران‌اجرا میگردد .

هیئت عالی نظارت بر اتاقهای اصناف امروز خبر ارزان شدن قیمت‌کفش رادراختیارخبرنگاران قرارداد. سخنگوی اتاق‌تصریح کرد که از بامداد فردا طبق موافقتی که کارخانه های‌کفش سازی ماشینی نموده‌اند قیمت کلیه انواع کفش را اعم از چرمی، نیمه چرمی ، شورو ، وورنی پانزده در صد ارزانتر خواهند فروخت . پیش از این قرار بود کارخانه های کفش ماشینی قیمت‌سه‌قلم‌ازمحصولات خودرا کاهش دهند ولی طبق مذاکراتی که‌بعمل‌آمد، آنها با کاهش قیمت کلیه محصولات خود موافقت کردند .

خبرنگارما امروز ضمن‌تماس با کفاشان دست دوز می نویسد که اقدام کارخانه های کفش ماشینی موجب کاهش قیمت کفش دست دوز نیز خواهد شد و افراد صنف کفاش نیز در قیمت کفش های خود تجدید نظر خواهند کرد .

امروز ۳ قاچاقچی هروئین تیرباران شدند

حبیب الماسی — محمدگودرزی — داود میرزاخانی

سه نفر قاچاقچی دیگر هروئین امروز تیرباران شدند تیر باران شدگان اعضای دوباند بودند کهدر تهران واراک فعالیت می کردند . ماموربن برای دستگیری باندی که در تهران فعالیت داشت و داود میرزاخانی و حبیب‌اله الماسی‌مقدم گردانندگان آن بودند ، شخص مورد اعتمادی را مامور کردند ،از این دو هروئین‌بخرد و برای انجام این ماموریت ۲۵۰ هزار ریال اسکناس شماره‌برداری شده در اختیار وی گذاشتند . این معتمد توانست از دوقاچاقچی درازای پرداخت سه هزار تومان‌سی‌سانتی گرم هروئین به عنوان نمونه‌بخرد وبعدا باعنوان اینکه درجه خلوص هروئین‌راپسندیده تقاضای خرید یک کیلو دیگرازهمان‌هروئین کرد. براساس‌توافق‌بین‌فروشندگان و خریدار ، قرارشد هروئین‌ها در منزل داود میرزاخانی تحویل خریدار شود .

در روز مقرر ، خریدار در حالیکه‌مامورین‌دورادوراورا‌تعقیب‌می کردند ، به خانه داود رفت و درازای پرداخت پول ، یک کیلو هروئین تحویل گرفت و بعد از منزل خارج شد ودرهمین هنگام مامورین اقدام به دستگیری قاچاقچیان و ضبط هروئین‌ها و اسکناسهای شماره‌برداری شده کردند . هردوقاچاقچی در دادگاههای بدوی و تجدیدنظر به اعدام محکوم شدند .

باند اراکی ها در دام

اعضای باند دوم از اهالی‌اراک و به اسامی محمدگودرزی وحسین ایمانی بودند . مامورین شهربانی اراک پس از آگاهی‌ازفعالیت این دو به در خانه آنها رفتند ولی چون با مقاومت ایشان مواجه شدند ناگزیر از دیوار به داخل خانه ریختند و هردو را دستگیر کردند .

پرونده این دودردادگاههای‌بدوی وتجدیدنظر رسیدگی شد و محمد گودرزی باتوجه به سوابق‌کیفریش به اعدام و حسین‌ایمانی به ۱۵ سال حبس جنائی درجه‌یک محکوم شد .

درگذشت شهریاردادستان

باکمال تاسف اطلاع‌یافتیم پیش‌از ظهر روز سه شنبه ۳۰ بهمن‌آقای شهریار دادستان فرزند تیمسار سرتیپ اکبر دادستان براثرسکته قلبی (سنکوپ) دارفانی را وداع گفته است.

مرگ ناگهانی جوان ناکام‌شهریار دادستان که تازه سی‌امین سال عمر خود راشروع کرده بودتمام خویشاوندان ودوستان و آشنایان به صفات حمیده واخلاق‌وروحیات آن مرحوم را غرق تاثر و اندوه ساخته است .

شهریار دادستان پس از پایان تحصیلات خود در اروپا ، برای فراگرفتن فنون خلبانی عازم‌آمریکا گردید ودر رشته خلبانی‌به‌تحصیل پرداخت و بدین فن آشنائی و تخصص کامل یافت . جوانی بود باعاطفه و مهربان ، عاشق خدمت به شاهنشاه و میهن و در بین همگنان خود موقعیت شایسته‌ای داشت.

ساعت ده صبح امروز جنازه شهریار دادستان در میان‌اندوه فراوان تشییع کنندگان‌بااحترامات شایسته تشییع گردید .

ما این مصیبت جانگداز وغم‌انگیز را بعموم افراد خانواده محترم دادستان بویژه تیمسار سرتیپ‌اکبر دادستان پدر و مادر داغدیده و شهلا آریاناخواهر آنمرحوم صمیمانه تسلیت میگوئیم .

کارگران ساختمانی‌از حمایت کامل بیمه‌برخوردار میشوند

۲۰۰ هزار کارگران بخش ساختمانی که تاکنون از بیمه های مشروط و تحت ضوابط محدودی استفاده‌می‌کردنداز اول‌سال‌آینده‌از مزایای‌بیمه‌کامل برخوردارخواهند شد . و حمایت های بیمه‌ای‌مانند کمک‌درمان‌ـ ازدواج‌ـ عائله‌مندی دوران بیکاری ـ از کارافتادگی ـ بازنشستگی مشمول آنهامیگردد. مدیرعامل بیمه های‌اجتماعی در مورد برنامه آینده این سازمان گفت بمنظور اینکه بیمه شدگان از حمایت های بیشتری برخوردار باشند ، بتدریج بیمه جزئی‌منسوخ خواهد شد و بیمه کامل در مورد کلیه بیمه شدگان اجرا خواهد گردید .

دربرنامه پنجم کوشش خواهدشد تا برنامه وسیعی در جهت‌بازتوانی این کارگران و بازگرداندن آنان به بازار کار بمرحله اجرا درآید . مدیر عامل سازمان بیمه های اجتماعی همچنین یادآور شد : بیمه‌آندسته ازکارگران‌ساختمانی‌که دارای کارفرمای مشخص نیستند نیز بمورد اجرا گذارده شد . حق بیمه این کارگران براساس‌مساحت زیربنای هرساختمان بهنگام اخذ پروانه ساختمانی دریافت خواهد شد .

دومین کنفرانس سران اسلامی گشایش یافت

نماز جمعه باشکوه در مسجد پادشاهی لاهور

از محمد پورداد فرستاده روزنامه اطلاعات به لاهور

لاهور ـ جمعه شب ، مسجد پادشاهی لاهور امروز شاهد نماز جماعت جمعه باشکوهی بود که درآن رهبران ، نخست وزیران ، و نمایندگان ۳۵کشور اسلامی و هزاران نفر از پاکستانیها درکنار یکدیگر برای اتحاد اسلام نماز گذاردندودعا کردند .

نماز جمعه رهبران اسلامی در مسجد پادشاهی‌لاهور کنیکی‌از باشکوهترین و در عین حال بزرگترین مساجد اسلامی‌بشمار میرود ، نقطه اوج‌اجتماع‌لاهور بود . در این نماز رهبران‌کلیه کشور های اسلامی که برای شرکت در کنفرانس به لاهور آمده‌اند ، شرکت داشتند .

مسجد پادشاهی در غرب لاهور واقع در تپه های بلندبنا گردیده و از نظر گچبری‌بسیار زیباست .

در معماری مسجد ذوق و هنر ایرانیان‌بخوبی‌دیده‌میشود، ساختمان این مسجد که در قرن شانزدهم بپایان رسید ، اینک از بناهای‌تاریخی‌اسلامی بشمار میرود .

مراسم نماز جمعه در ساعت ۲ بعد از ظهر بوقت لاهور ونیم بعداز ظهر بوقت تهران انجام شد .

صدها نفر از مردم لاهور از نیمه شب دیشب برای‌شرکت در این نماز صف کشیده بود ، درمحراب و جایگاههای‌اطراف مسجد محل نماز برای نزدیک به‌پنصد نفر وجود دارد و مردم دیگر در خارج و در دو حیاط بزرگ‌مسجدنماز‌گزاردند.

رهبران کشورها و روسای هیئت‌ها از ساعت یک بعداز ظهر بتدریج برای شرکت در این نماز حاضر شدند و هجوم هیئت ها آنچنان بودکه‌بسیاری از رهبران بگوشه کنارافتادند و در میان مردم عادی غرق شدند و در کنار آنان‌نماز گذاردند . معذالک برای آنکه از نظر امنیتی مقامات پاکستان سختگیری بیشتر قائل میشدند قبلا در محراب مسجدجا تعیه شده بود .

در ردیف جلو محراب‌ملک فیصل ، یاسرعرفات ، قذافی و یکی دونفر دیگر از رهبران در کنارهم نماز گذاردند . مراسم نماز باتلاوت آیاتی از قرآن مجید آغاز شد و سپس رهبران و دیگران دو رکعت نماز بجای آوردند . این نماز و مراسم دعای پس از آن‌برای اتحاد اسلامی و آزادی‌اماکن مقدسه اسلامی بدنبال داشت .

آغاز کار کنفرانس

کنفرانس رهبران اسلامی‌از ساعت ٦ بعداز ظهر امروز ـ جمعه ـ آغاز بکار کرد . این دومین کنفرانس عالی اسلامی است که در تاریخ حیات‌اسلام تشکیل میشود . نخستین آن در سال ۱۹٦۹در رباط تشکیل شد .

در کنفرانس لاهور ، سی‌و چهار کشور اسلامی جمعا شرکت کردند و عراق بعنوان ناظر در آن شرکت جست . علاوه براین کشور هانمایندگان جبهه آزادیبخش فلسطین ، اتحادیه عرب و همچنین مفتی بزرگ فلسطین شرکت کردند .

ریاست هیات های‌نمایندگی ۲۱ کشور در سطح سران ، چهار کشور در سطح نخست‌وزیران و ۷ کشور در سطح وزیران خارجه و دو کشور در سطح سفیر است .

عده‌ای از رهبران در میان حلقه‌ای‌از مامورین امنیتی رفت وآمد میکنند

اغلب رهبران از ساعت ۷ بامداد دیروز (پنجشنبه) تا۱۲ شب (جمعه) به لاهور رسیدند. نخستین رهبرانی که آمدند روسای جمهوری چادونیجر بودند . اینان با یک هواپیمای دربست به لاهور رسیدند .در تشریفات رسمی هرسه رهبر مورد استقبال فضل‌اله چودری رئیس جمهوری پاکستان و ذوالفقار علی‌بوتو نخست وزیر قرار گرفتند . از جمله رهبران دیگری که باتفاق آمدند سادات و قذافی بودند . استقبال از این دو رهبربااقدامات‌احتیاطی شدیدی انجام شد. آخرین رهبرانی که وارد شدند ،ژنرال عیدی امین رئیس جمهوری اوگاندا وپرزیدنت‌مختار‌اوداداد رئیس جمهوری موریتانی‌بودند.

خردسال ترین میهمان کنفرانس فرزند دوساله‌پرزیدنت عیدی امین است که پدرش را در سفر به لاهور همراهی می‌کند . قذافی نیز همسرش را با خود بهمراه آورده است.

از جمله نکات جالب انجام تشریفات کامل نظامی در حق تمام روسای هیات‌ها اعم از رهبران تا وزیران خارجه هنگام ورود به لاهور بود . بدین معنی همان تشریفاتی که برای رئیس جمهوری یککشور انجام میشددرحق نخست‌وزیران و وزیران خارجه نیز انجام میگردید و رئیس جمهوری و نخست وزیر پاکستان در پای پلکان هواپیما از آنان استقبال می‌کردند .

احترامی که برای ملک‌فیصل گذاشته شد از همه بیشتربود و این را می‌توان بحساب‌نقشی که پادشاه عربستان سعودی در برگزاری این مراسم تعبل کرده است دانست .

اعلیحضرت ملک فیصل و سلطان قابوس پادشاه عمان‌تنها پادشاهانی هستند که در این کنفرانس حضور دارند . در کنفرانس رباط علاوه برملک فیصل ، شاهنشاه ایران وملک حسین نیز شرکت کرده بودند و ملک حسن پادشاه مراکش میزبان کنفرانس بود . ورود رهبران و روسای جمهوری کشورها از بامداد دیروز تا سحرگاه امروز وقت رهبران پاکستان را گرفت و آنان تمام این مدت را در فرودگاه لاهور بسر بردند . هنگام ورودهریک از رهبران ویا روسای‌هیات‌ها به لاهور پس از مراسم‌استقبال سرود ملی کشور میهمان و سرود ملی پاکستان نواخته می‌شد و سپس بازدید از گارد احترام همراه با شلیک یک تیر توپ بود . پس از آن برنامه سان از گارد احترام انجام میشد و رهبران پاکستان تا پای‌اتومبیل میهمانان را بدرقه می‌کردند .

برای هریک از رهبران یک آجودان نظامی و یک غیرنظامی و یک اسکورت فراهم شده است . رهبران و روسای هیئت‌ها جملگی در ویلا های منطقه نوساز لاهور بنام گلبرگ اقامت کرده‌اند . زیرا درلاهور باندازه کافی هتل برای پذیرائی از میهمانان وجود ندارد. این ویلاها متعلق به افرادسرشناس و متشخصی است که به تقاضای دولت پاکستان ویلا های خود را در اختیاردولت قرار داده‌اند . در هریک از ویلاها برای رهبران یک خط سرخ تلفن تعبیه شده که در ارتباط دائم با کشور های خود هستند .

میهمانداری از کنفرانس لاهور برای مردم پاکستان تا بامروز مهمترین اخبار را تحت‌الشعاع قرار داده بود . اما شناسائی بنگلادش درکنار این اجتماع تحول مهمی بود. لاهور با جمعیتی متجاوز از دو میلیون نفر یکی از زیباترین شهرهای پاکستان و موطن علامه‌اقبال لاهوری شاعرفارسی زبان پاکستان است .

این شهر تاکنون شاهد فستیوالها و اجتماعات بزرگ ملی بوده ، اما تاکنون برگزاری چنین اجتماعی را بیاد ندارد . دهها طاق نصرت در خیابانهای اصلی لاهور برای استقبال از میهمانان بنا گردیده و مغازه‌ها بطرز زیبائی آذین‌بندی شده‌اند وصدهاشعار از وحدت‌اسلامی و آیات قرآن و حدیث درطاق نصرت‌هاو سردر مغازه‌هابچشم میخورد . قسمت اعظم این شعارها به زبان عربی و اردو است و درمیان آنها شعارهائی بزبانهای انگلیسی و فرانسه و فارسی بچشم میخورد . اما کلمات عربی همه جا را فرا گرفته و اگر بیاد بیاوریم که لاهور یکی از مراکز شعر و ادب فارسی‌و اردوست، تصور خواهیم کرد که لاهور مبدل بیک شهر عربی شده است.

برای تهیه خبر و گزارشهای مربوط به کنفرانس نزدیک به ۲۰۰ خبرنگار و عکاس و فیلمبردار تلویزیون از کشور های اسلامی به لاهور آمده‌اند و بسیار‌ی‌از رهبران و هیات های اسلامی با خود هیات مطبوعاتی نیزبه‌لاهور آورده‌اند.

نظم و امنیت شهر لاهور و همچنین کنفرانس برعهده‌صدها سرباز و نیروی پلیس واگذار شده است . ترتیبات امنیتی برای بعضی از رهبران و بخصوص یاسرعرفات از همه بیشتر است و آنها همواره در حلقه‌ای از ماموران امنیتی و نظامی رفت و آمد می‌کنند.

انورسادات رئیس جمهوری‌مصر و قذافی رهبر لیبی اندکی پس از ورود به فرودگاه لاهور از گارد احترام سان می‌بینند .

شناسائی بنگلادش: یک پیروزی برای کنفرانس لاهور

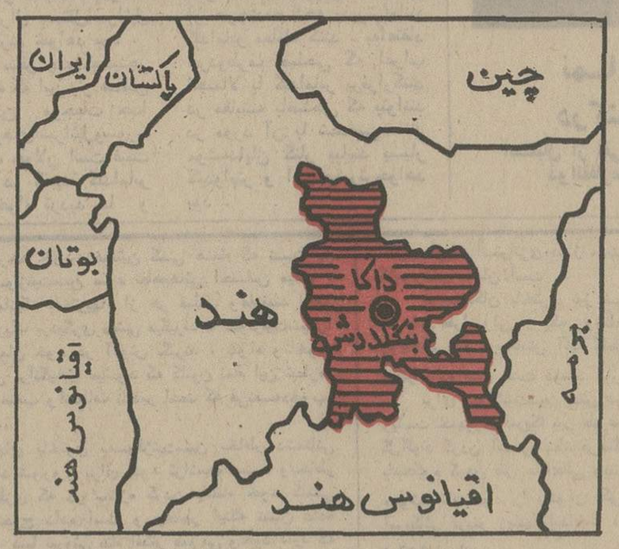

پس از دو سال واندی که از جدائی بنگلادش از پاکستان می‌گذرد ، بالاخره حکومت اسلام‌آباد دیروزتصمیم بشناسائی بنگلادش گرفت .

این شناسائی را ذوالفقار علی بوتو نخست‌وزیرپاکستان طی‌نطقی که‌بطورمستقیم از شبکه تلویزیونی پاکستان پخش میشد، اعلام کرد.بدنبال پاکستان، ایران و ترکیه نیز بنگلادش را برسمیت شناختند. دراینجا به مطالعه سریع کارنامه مناسبات داکا ـ اسلام‌آباد ازآغاز جدائی بنگلادش تابامروز می‌پردازیم .

رویای تاسیس حکومت مستقل‌بنگلادش سرانجام با لشگرکشی‌هند به پاکستان‌شرقی در سال ۱۹۷۱ تحقق یافت. سالها پیش هنگامی که شبه قاره هند بدو کشور هند و پاکستان تقسیم میشد بنگال شرقی که‌اکثریت مردم آن مسلمان بودند به پاکستان پیوست و از آنجا که هنگام تقسیم مرزهای هند و پاکستان براساس تمرکز مسلمانان مرزها تعیین میشد، ناگزیر پاکستان از دو قسمت غربی و شرقی بوجود آمد که کوتاهترین فاصله آنها ۱٦۰۰کیلومتر از خاکهند بود، پاکستان با ۱۳۰ میلیون جمعیت بیکی از پرجمعیت‌ترین کشورهای‌مسلمان جهان‌تبدیل شد. با اینحال همبستگی مذهبی بتنهائی کافی نبود تا بسیاری عوامل را کمبجدائی نهائی دو قسمت پاکستان کمک میکردند خنثی‌کند. باستثنای ۱٦۰۰کیلومتری‌فاصله‌ای که دوقسمت این دوکشور نوبنیاد را از هم جدا میکرد، تفاوتهای زبانی ، فرهنگی و نژادی ، همراه با اشتباهات برخی رهبران سیاسی و نظامی فکر جدائی بنگال شرقی را هر روز بیشتر تقویت میکرد. بال‌شرقی پاکستان در مقایسه با بال غربی با شماره افزونتر جمعیت و فقر بیشتر روبرو بود . تاآنکه بالاخره در سال ۱۳۵۰ بنگلادش مستقل موجودیت یافت . رهبراصلی نهضت تجزیه‌طلبی بنگلادش شیخ مجیب‌الرحمن نخست‌وزیر فعلی آن کشوربود . شیخ‌مجیب حتی قبل از تقسیم شبه قاره هند بدوکشور مستقل هند وپاکستان طرفدار خودمختاری بنگال شرقی بود.

مجیب‌الرحمن درسال ۱۹۷۱ خواستار استقلال بنگلادش شد و در پی اعلام این تقاضا آشفتگی‌هائی پدید آمد . نیروهای پاکستان برای کنترل اوضاع در قسمت شرقی بسیج شدند وهمزمان با آن‌طرفداران شیخ‌مجیب برای ضربه‌واردآوردن به ارتش پاکستان نیروهای چریکی تشکیل دادند . در این ایام بود که بیش‌از ۱۰میلیون بنگالی بهند پناهنده شد. این تحولات تیرگی مناسبات هند و پاکستان را افزونتر کرد و بالاخره در سال ۱۹۷۱ در اوج این تیرگی روابط ، جنگ هند و پاکستان آغاز شد و دو هفته بطول انجامید . بالاخره در ۱٦ دسامبر همان سال سربازان پاکستانی در برابر نیروهای هند شکست خوردند و نظامیان پاکستانی که در بال شرقی مستقر بودند ، تسلیم ارتش هند شدند و چند روز بعد دولت داکا موجودیت خودرا اعلام‌کرد. تحولاتی که در پی آمد ، باعث شد که ذوالفقار علی بوتو در ژانویه ۱۹۷۲ باعنوان رئیس جمهور قدرت‌را درپاکستان دراختیار گیرد. وی گامهائی درجهت بهبود جراحات ناشی از جنگ برداشت . برنامه‌هایی‌برای مبادله و اسرای زندانیان جنگی سه‌کشور اجرا شد و در دهلی‌نو موافقت‌نامه‌ای در این زمینه بامضاء رسید .

بعد از این تحولات، عوامل گوناگونی که مسئله زندانیان جنگی پاکستان در بنگلادش ازآنجمله بود همواره مانع‌نزدیکی بنگلادش و پاکستان و برقراری مناسبات سیاسی بین‌آنهامیشد تشکیل کنفرانس‌لاهور تحولاتی را در مناسبات دو کشور باعث گردید. زیرا شیخ‌مجیب‌الرحمان نیز درزمره سران ممالک بود که بوتو برای‌وی دعوتنامه فرستاد تا در کنفرانس شرکت کند . ولی مجیب‌الرحمن اعلام کرد تا زمانیکه پاکستان بنگلادش را برسمیت نشناسد در کنفرانس شرکت نخواهد کرد برخی‌از ممالک‌اسلامی میانجیگریهائی برای بهبود رفع دشواری‌های موجود در سر راه شناسائی بنگلادش کردند . بوتو شرط شناسائی بنگلادش را عدم محاکمه ۱۹۵ زندانی جنگی پاکستان قرار داد .طرفین بر سر اجرای تقاضاهای خود پافشاری میکردند . سرانجام طی تحولاتی که صورت گرفت کنفرانس وزرای اسلامی که در لاهور اجلاسیه خود را تشکیل داده بود ، تصمیم گرفت که بااعزام هیاتی به داکا شیخ‌مجیب را تشویق به صرفنظر کردن از محاکمه۱۹۵ زندانی‌جنگی پاکستان که تنها مانع شناسائی بنگلادش توسط پاکستان بشمار میرفت بکند. در پی این اقدامات ذوالفقار علی‌بوتو دیروز طی نطقی که بطور مستقیم از تلویزیون پاکستان پخش شد ، اعلام‌نمود که پاکستان بنگلادش را برسمیت می‌شناسد و با این ترتیب تنها مانع شرکت هیات نمایندگی بنگلادش در کنفرانس سران از سر راه برداشته شد و بنگلادش‌در کنفرانس‌سران‌اسلامی‌شرکت کرد

تکامل در آموزش کامپیوتر

امکانات‌جدید شرکت خدمات کمپیوتری بشما امکان میدهد که دوره تکمیلی‌کامپیوتررا

باهزینه این شرکت درامریکا یا انگلستان بگذرانید .

برای کسب اطلاعات بیشتر تا تاریخ ۱۰ر۱۲ر۵۲ به اداره‌مرکزی مراجعه فرمائید شرکت خدمات کمپیوتری شاه‌عباس کوی سام

COMPUTER SERVICES CO.
A REAL NAME IN COMPUTER

آگهی حراج

اداره تصفیه تهران بقائم مقامی شرکت سهامی کهکشان ورشکسته تعدادی کاشی سفید درجه ۱ و ۲ و کاشی الوان درجه یک را در محل انبارهای عمومی واقع در جاده قدیم کرج از ساعت ۱۰ الی ۱۲ صبح روز شنبه ۱۸ر۱۲ر۵۲ از طریق حراج بفروش میرساند حق حراج و سایر هزینه های متعلقه و حق انبارداری از تاریخ خرید بعهده خریدار است .

م الف ۲۱۳۱٦

سرپرست دایره تامین اموال و اجرائیات ـ سرمدی

IMPERIAL IRANIAN NAVY HAS REQUIREMENT

FOR PURCHASING A SMALL OCEANGOING VESSEL FOR GENERAL OCEANOGRAPHIC WORKS IN THE PERSIAN GULF AND ARABIAN SEA AREA.

THE VESSEL SHOULD HAVE THE FOLLOWING GENERAL CHARACTERISTICS:-

APPROXIMATELY 70 FEET IN LENGTH. ENDURANCE OF APPROXIMATELY TWO WEEKS AT MODERATE SPEEDS

ACCOMODATIONS FOR 10 PERSONS, INCLUDING CREW.

PROPOSALS SHOULD REACH I.I.NAVY (LOGISTICS) TEHRAN WITHIN 45 DAYS FROM THE 1ST ANNOUNCEMENT IN TEHRAN PAPERS OR BY APRIL 3RD, 1974.

I.I.N. LOGISTICS

آگهی استخدام رسمی

وزارت‌بهداری طبق مفاد قانون استخدام کشوری ۸۱نفر را ازطریق امتحان و مسابقه به شرح زیر استخدام می‌کند:

ردیف	عنوان‌طبقه شغل	شرایط احراز	تعداد مورد نیاز	شهرستان محل‌خدمت	گروه‌قطعی شغلی
۱ـ	کارشناس مواد خوردنی ، آشامیدنی ، آرایشی و بهداشتی طبقه دو	دکترا در یکی از رشته‌های تغذیه شیمی ، بیولژی ، پزشکی ، دامپزشکی، امور آزمایشهای تشخیص طبی و یا سایر رشته‌های علوم پایه و تجربی یا فوق‌لیسانس در یکی ازرشته‌های تغذیه شیمی ، بیولژی و یا سایر رشته‌های علوم‌پایه و تجربی و طی دوره آموزشی و یا کارآموزی در زمینه مربوط که با جمع تجربه برابر با ٤سال میشود.	۱۲نفر	رشت ، ساری ، کرمانشاه ، اهواز ، کرمان ، اصفهان زاهدان ، همدان ، خرم‌آباد، سمنان ، ایلام و دوگنبدان	۸
۲ـ	کارشناس مواد خوردنی ، آشامیدنی ، آرایشی و بهداشتی طبقه یک	فوق لیسانس یا لیسانس در یکی از رشته‌های تغذیه شیمی، بیولژی، یا سایر رشته‌های علوم پایه و تجربی و طی یکدوره آموزشی و یا کارآموزی در زمینه مربوط .	۱۳نفر	برای هریک از شهرستان‌های اصفهان و اهواز (۲نفر) وبرای هریک از شهرستانهای تهران، ساری ، تبریز ، رضائیه ، کرمانشاه ، شیراز ، خرم‌آباد، قزوین و شاهرود (یکنفر)	۷
۳ـ	کارشناس بهداشت محیط یک (کارشناس پرتوها)	لیسانس یا فوق‌لیسانس در یکی از رشته‌های بهداشت محیط یا لیسانس یا فوق لیسانس در علوم یا مهندسی و طی دوره آموزشی بهداشت محیط .	۱۰نفر	تهران (۲نفر) و برا یهریک‌از شهرستانهای رشت ، تبریز ، مشهد ، کرمانشاه ، اهواز ، شیراز ، کرمان ، اصفهان (یک نفر)	۷
٤ـ	تکنیسین مواد خوردنی و آشامیدنی ، آرایشی و بهداشتی	فوق دیپلم و یا دیپلم عالی در یکی از رشته‌های شیمی، بیولژی، کشاورزی، دامپزشکی و یا سایر رشته‌های علوم پایه و تجربی و طی یک دوره آموزشی در زمینه مربوط .	۱۱نفر	رشت،شیراز، کرمان، اصفهان، سنندج ، زاهدان ، خرم‌آباد ، سمنان ، ایلام ، دوگنبدان ، بوشهر	۵
۵ـ	کمک تکنیسین آزمایشگاه طبقه دو	دیپلم کامل متوسطه در رشته طبیعی یا ریاضی با دیدن حداقل سه‌ماه دوره آموزشی در زمینه مربوط و یا شش‌ماه کارآموزی در یک آزمایشگاه آموزشی .	۱۹نفر	برای هریک از شهرستان‌های همدان و سنندج (۲نفر) وبرای هریک از شهرستانهای‌زاهدان، خرم‌آباد ، ایلام ، دوگنبدان تهران، مراغه، شیراز، کرمان، سمنان، یزد، جهرم ، زنجان قوچان ، آبادە و فسا (۱نفر)	٤
٦ـ	بایگان دو	گواهینامه پایان دوره اول متوسطه و طی کلاس‌بایگانی	۲ نفر	کرمانشاه و کرمان	۳
۷ـ	ماشین‌نویس طبقه یک	گواهینامه پایان‌دوره‌اول‌متوسطه وگواهینامه‌ماشین‌نویسی	٤ نفر	تبریز، رضائیه، کرمانشاه کرمان	۳
۸ـ	راننده وسائط نقلیه تندرو پایه یک	گواهی‌نامه پایان دوره ابتدائی و گواهی‌نامه رانندگی پایه دو همگانی	۲ نفر	تهران	۲
۹ـ	سرایدار	گواهی‌نامه پایان دوره ابتدائی	۸ نفر	جهرم ، بم ، مشهد ، زابل ، بندرعباس ، زاهدان ، کازرون و فسا	۱

داوطلبان واجد شرایط می‌توانند برگ درخواست ذیل این آگهی را تکمیل کنند و با دو قطعه ازآخرین عکس ٤×۳ خود و مدارک دال‌بر تجربه کار برای شغل‌ردیف‌یکو رسید بانکی مبنی برپرداخت مبلغ ٤۰۰ریال برای داوطلبان مشاغل ردیف‌های یک الی چهار و مبلغ ۳۵۰ ریال برای داوطلبان مشاغل ردیف پنج و مبلغ ۱۵۰ ریال برای داوطلبان‌مشاغل‌ردیف های ٦الی۹ بحساب شماره ۹۸۰ بانک مرکزی ایران بیکی ازشعب بانک ملی پرداخته و حداکثر تاده روز پس از انتشار این آگهی با پست سفارشی به نشانی اداره استخدام وزارت بهداری واقع در چهارراه یوسف‌آباد تهران ارسال دارند . بمدارکی که بعد از این تاریخ بپست‌تحویل داده شود یا فاقدرسیدبانکی باشد ترتیب‌اثر داده نخواهد شد (وجه مذکور بهیچوجه مسترد نخواهد شد) پروانه ورود به جلسه امتحان ومسابقه در تاریخ ۲٦ر۱۲ر۱۳۵۲ در محل فوق بین داوطلبان توزیع خواهد شد. تاریخ و محل امتحان و مسابقه درپروانه مذکور درج شده است م الف ۲۰۵۹۸

وزارت بهداری

برگ درخواست شغل ازوزارت بهداری

نام‌خانوادگی	نام	نام پدر	شماره شناسنامه
محل صدور	تاریخ تولد	مدرک ورشته تحصیلی	وضع خدمت وظیفه
داوطلب‌شغل (فقط یکشغل)		محل‌جغرافیائی‌خدمت(فقط یکمحل)	
نشانی کامل :	شهر	خیابان	کوچه
شماره منزل	تلفن	امضاء داوطلب	

برای سپرده خود حداکثر بهره را میگیرید — درصورت دریافت وام حداقل بهره را میپردازید

مقایسه بفرمائید تا مطمئن شوید.

بانک رهنی ایران

جدول انواع پس‌اندازهای مسکن

نوع پس‌انداز مسکن	حق برداشت ازحساب	امتیاز دریافت وام	حق استفاده از تسهیلات بانکی	نرخ بهره پرداختی ازطرف بانک
آزاد	دارد	وامهای عادی طبق شرایط مربوطه	دارد	٪۷
مشروط	دارد	وام صندوق پس‌اندازمسکن طبق شرایط صندوق	دارد	٪٦
مسدود	ندارد	وام صندوق پس‌اندازمسکن طبق شرایط صندوق	دارد	٪٦٫۵
باحداقل مانده	نسبت به‌حداقل موجودی ندارد	وامهای عادی طبق شرایط مربوطه	دارد	٪۸
برنامه‌ای	نسبت به برنامه ندارد	وام صندوق پس‌اندازمسکن طبق شرایط صندوق	دارد	٪٦ یا ٪٦٫۵

جدول وامهای صندوق پس‌انداز مسکن

نوع وام	حداقل مدت تشکیل پس‌انداز	میزان وام به‌متوسط موجودی پس‌انداز	حداکثر مبلغ وام به ریال
اول	٦ ماه	۱ برابر	٦۰۰،۰۰۰
دوم	۹ ماه	۱٫۵ برابر	۱،۲۰۰،۰۰۰
سوم	۱۲ ماه	۲ برابر	۲،۰۰۰،۰۰۰
چهارم	۱۸ ماه	۳ برابر	۲،۵۰۰،۰۰۰
پنجم	پس‌انداز برنامه‌ای	٦ برابر	۳،۰۰۰،۰۰۰

جدول بهره وکارمزد وامها

مبلغ وام به ریال	بهره	کارمزد
تا ٦۰۰،۰۰۰	٪٦	٪۱½
تا ۱،۲۰۰،۰۰۰	٪۷	٪۱½
تا ۲،۰۰۰،۰۰۰	٪۸	٪۱½
از ۲،۰۰۰،۰۰۱ ریالا	٪۹	٪۱½

برای کسب اطلاع بیشتر به یکی ازشعب یا واحدهای بانک رهنی ایران مراجعه فرمائید ویا با تلفن ۳۱۱۵۸۵ تماس بگیرید .

اطلاعات ١٣٠٤

سال چهل و هشتم ـ شماره ١٤٣٣٨

صاحب امتیاز : عباس مسعودی

زیرنظر : فرهاد مسعودی

محل اداره : خیابان خیام ، ساختمان اطلاعات ، تهران

تلفن : ٣١١٠٧١ تا ٣١١٠٧٩

تلکس : ٢٣٣٦ ـ تلگرافی : اطلاعات ـ تهران

گزارشهای امروز ازمسائل سیاسی جهان

بحران بیسابقه سیاسی دراسرائیل

آسوشیتدپرس

اسرائیل با بزرگترین بحران سیاسی تمام سالهای موجودیت خود مواجه شده است .

موشه دایان که تاقبل ازجنگ رمضان قهرمان رقابت ناپذیر اسرائیل بود اکنون در کمتر نقطه‌ای ظاهر میشود که علیه او تضاهراتی برپانشود . دانشجویان اسرائیل اخیرا آبااِبان وزیر خارجه را ضمن تظاهراتی علیه او یک فاجعه برای اسرائیل نامیدند که مظهر پوسیدگی است .

گلدامایر در انتخابات اخیر تعدادی از کرسی های‌پارلمانی هوادار خود را از دست داده و اکنون ناچار شده‌است یک کابینه اقلیت تشکیل دهد تاهفته آینده بتواند با کیسینجر وارد مذاکره شود . بعلت مخالفت موشه‌دایان باشرکت در کابینه گلدامایر نخست وزیراسرائیل در کابینه جدید خود تصدی پستهای وزارت دفاع‌و وزارت حمل‌ونقل‌رانیزبه‌جای‌موشه‌دایان و «شمعون‌پرز»که از ادامه همکاری باوی خودداری‌کرده‌اند برعهده خواهد داشت .

ترکیب کابینه جدید گلدامایر که در آن غیبت دایان بـه طرز چشمگیری احساس خواهدشد قرار است تا چند روز دیگر ، همزمان با سفر تازه‌هنری کیسینجر وزیر خارجه امریکا به خاور میانه اعلام شود .

گلدامایر در نتیجه کشمکش های داخلی در حزب کارگرکه بوسیله خود وی رهبری‌میشود و مضافا بعلت مخالفتش از پذیرفتن شرایطی که‌حزب‌مذهبی ملی اسرائیل برای تعیین‌ضابطه های سختگیرانه جهت اثبات هویت مذهبی یهودیان تقاضا میکرد ، برای اولین‌بار درتاریخ این کشور ناگزیر شده است یک دولت‌باصطلاح اقلیت‌تشکیل دهد . دایان روز جمعه باردیگر تاکید کرد که در دولت جدید گلدامایر شرکت نخواهد کرد . اما بهرحال از حمایت این‌دولت نیز خودداری نخواهد ورزید.

در محافل نزدیک به دولت اسرائیل شایع است که‌گلدامایر تصدی پستهای وزارت دفاع و وزارت حمل‌و نقل را در کابینه آینده موقتابرعهده‌خواهد گرفت . چون هنوزهم امیدوار است موشه‌دایان و«شمعون‌پرز» را متقاعد کند که بعدا باردیگر به دولت وی ملحق گردند .

وظایف سنگینی که گلدامایر در ٧٥ سالگی ودر راس‌حکومت جدید کشورش برعهده گرفته بدون شک بار سنگینی بردوش وی هموارخواهد کرد.گلدامایر علاوه براینکه از مدتی قبل از بیماری و ضعف بنیه جسمانی رنج میبرد ، به سبب‌شکستهائی که در جنگ اکتبر ١٩٧٣ از طرف ارتشهای مصرو سوریه براسرائیل وارد آمدو حملات و انتقادات بیرحمانه‌ای که در داخل اسرائیل علیه وی و موشه‌دایان برانگیخته شد ، تحت فشار روحی فرساینده‌ای قرار گرفت .

کابینه آینده مایر متکی برآراء ٥٨ نفر نمایندگان‌حزب کارگر، (از مجموع ١٢٠ نفر نمایندگان پارلمان اسرائیل) باضافه آراء معدود سه‌نفر از چهار نماینده عرب و چهار نماینده دیگر که به حزب لیبرال مستقل‌اسرائیل وابستگی دارند خواهد بود .

در آستانه سفر جدیدکیسینجر به خاورمیانه که این بار هدفش فراهم آوردن موجبات جدا سازی نیروهای‌اسرائیل‌وسوریه در ارتفاعات جولان است،غیبت موشه‌دایان در کابینه گلدامایر خواه و ناخواه تردید ها و پرسشهای متعددی را مطرح خواهد کرد . اهمیت این پرسشها عجالتا بیش از آن است که ناظران سیاسی‌دربذل هرتلاشی برای جوابگوئی به آنها شتابزدگی بخرج دهند ، باوجود این نکته‌ای که ازمدتها قبل بسیاری از اسرائیلی ها وحتی بسیاری از اعراب به‌آن عقیده داشتند این است که‌کشور های عرب ترجیح میدهند در برابر خوددر اسرائیل‌با حریف صریح ونیرومند وتقریباآشتی‌ـ ناپذیری مانند موشه‌دایان سروکار داشته باشند تاناگزیر نشوند که‌باهم‌آوردی ضعیف‌تر (و هرچندمصالحه پذیرتر)مانند گلدامایر معامله کنند . به‌اعتقاد هردوطرف صلحی که اعراب احتمالا با گلدامایر برقرارکنند در مقایسه باصلحی که بتوانند در مورد آن با شخصی‌مانند موشه‌دایان کنار بیایند بسیار کم‌دوام‌تر و آسیب‌پذیرترخواهد بود .

نماینده لبنان درکنفرانس‌اسلامی

تقی‌الدین صلح نخست وزیر لبنان‌بنمایندگی از طرف کشورش در کنفرانس سران اسلامی شرکت کرده است . در عکس‌فضل‌الهی چودری رئیس جمهوری پاکستان (نفر وسط) هنگام استقبال از تقی‌الدین صلح (نفر سمت راست) دیده می‌شود . ذو الفقارعلی بوتو نخست وزیر پاکستان‌نیز در سمت چپ دیده می‌شود .
عکس رادیوئی اطلاعات

سولژنیتسین و دمکراسی غربی

نوشته : ویلیام سافایر ـ از هرالد تریبون

من درحد خود نخستین کسی هستم که نسبت به الکساندر سولژنیتسین سوء تفاهم‌هائی احساس میکنم .

در زمانیکه باختریها، از هر قماش وعلاقمند به‌هر مشرب ، هریک بردیگری بیشی میگیرند تا سولژنیتسین‌را بعنوان قهرمان خود در آغوش بگیرند ، خواه وناخواه این بدگمانی برانگیخته میشود که کانون تمام این تیمارها بیش ازآن صعب و انعطاف ناپذیر است که فی‌نفسه‌خوب‌ و خیر باشد.

لیبرالهای باختری بسولژنیتسین بخاطر دشمنانی که در اتحاد شوروی برای خود تراشیده‌است ، وبخاطر شجاعت فطری که در ستیزه کردن بانظام خود کامگی کشورش بخرج داده است و بخاطر اینکه نشان داده است که در دنیا نیروئی بنام افکار عمومی وجود دارد که قادر است رفتاردولت شوروی رابایاغیان‌سرشناس‌شوروی تعدیل کند، عشق میورزند.

محافظه کاران سولژنیتسین را دوست دارند ، نه‌فقط بخاطر اینکه وی حقوق فردی را در برابراختناق حکومتی تاکید کرده است ، بلکه مضافا باین خاطر کموی یادآوری کرده است که زندیق کمونیسم کماکان در مسکو زنده و سالم است ، وبه‌نیروهای آشتی‌ناپذیرتر باختری کمک کرده است تانشان دهند که سخنان رهبران شوروی درباره علاقه آنان بنزدیکی شرق و غرب‌صرفانوعی صحنه سازی دریک استراتژی دراز مدت برای اسیر کردن باقی کشورهای جهان است .

نویسندگان باختری نیز سولژنیتسین را بعنوان سرمشق طرازاولی از یک روزنامه‌نگار متعهد و آفریننده رویاهائی که درستایش آنها کلماتی از قبیل تکان دهنده به‌کار برده شده است دوست دارند.

برای سولژنیتسین حتی در دفتر بیضوی کاخ‌سفید ریاست جمهوری امریکا نیز علیرغم نقشی که وی زمانی در گل‌آلود کردن آب روابط فرهنگی بین‌المللی ایفا کرد و بامحکوم کردن قتل عام‌اهالی ویتنام بوسیله امریکائیان در «هوئه» نام خود را بعنوان یکی از وعاظ تبلیغات ضد آمریکائی برسر زبانها انداخت ، یک دوست و پشتیبان وجود دارد.

بعداز یادآوری تمام این ملاحظات تعجبی نداردکه سولژنیتسین از عنوان یک نویسنده «کامله‌الوداد» در دنیای باختری برخوردار شده باشد.

بااینحال اکنون که سولژنیتسین از روسیه اخراج شده و حق قربانی شدن او را در محراب و «قربانگاه» زادگاهش از وی سلب کرده‌اند ، خواه وناخواه دربرج عاج رفیعی که باختریان در اطراف شخصیت سولژنیتسین برپا کرده‌اند ترک خوردگیها و رخنه‌هائی پدید خواهد آمد.

سیاستمداران باختری که تاکنون سولژنیتسین را بخاطر ضدیتش باستم واستبداد ستایش کرده‌اند ، ممکن است با سرخوردگی دریابند که قهرمان محبوب آنها تو ستودن اصول آزادی و دموکراسی با آنان سهیم وهم عقیده نیست. این نکته را باید هم‌واره بخاطر داشت که هرکه خصم دشمن ما شد همیشه و لزوما نمیتواند متحد وهم‌پیمان ما شمرده شود.

تردیدها وبدگمانی‌ها دقیقا از همین مرحله‌سرچشمه خواهد گرفت :

آثار ادبی سولژنیتسین از این‌پس در کشورهای باختری با معیارهائی سوای آنچه که در شرایط و اوضاع واحوال همزمان با نوشته شدن این آثار بکار برده‌شدند، مورد داوری قرار خواهد گرفت . در پایان این داوریها ممکن است که سولژنیت سین وفضیلت آثار ادبی وی بیش از آنکه یک داستایوسکی همراه با احساس تفاهم دربست نسبت به‌قهرمانانش ازآب درآید درطرازنویسنده‌ای از قماش میلر که در جستجوی حقانیتی برای آثار و آراء خویش است ارزیابی شود. این ارزیابی دوباره از سولژنیتسین در دنیای باختری ضمنا شاید جوابگوی همان انگیزه‌ای باشد که رهبران شوروی را باخراجوی از روسیه واداشته است

سوریه از موضع قدرت مذاکره میکند

الحیات

مهمترین موضوع سیاسی روز درباره بحران خاورمیانه، نرمشهای تازه در جهت جدا سازی نیروها در جبهه‌سوریه و اسرائیل است . در حاشیه این رویداد تفسیر های زیادی از جانب محافل مختلف میشود.

از جمله اینکه اگر دلایلی در دست باشد که ماموریت عمرالسقاف واسماعیل فهمی دو وزیر عرب در واشنگتن با موفقیت همراه شده بدین‌جهت است که این ماموریت ازمرکز قدرت الهام گرفته است . چه در مورد ایالات متحده آمریکا و چه در مورد اسرائیل .

در مورد ایالات متحده‌آمریکا باید گفت که مسافرت دو وزیر خارجه عرب بدنبال کنفرانس واشنگتن که با شرکت تمام‌دول مصرف کننده نفت تشکیل شد صورت گرفت .

این دولتها نماینده نیروهای اصلی جهان از لحاظ ثروت‌و صنعت و دانش و تکنولوژی و همچنین از لحاظ قدرت نظامی و اقتصادی هستند ، با اینوصف اکثر مطبوعات جهان‌یادآور شدند که یک‌قدرت نامرئی برفضای این کنفرانس سایه افکنده بود و در تمام‌گفته های مطرح شده درکنفرانس و تصمیم هائی که اتخاذ شد احساسات اعراب و احتمال عکس‌العمل های عربی در نظر گرفته شد و همین امر باعث‌شد تا یک نوع نگرانی در محافل صهیونیستی اروپا و ایالات متحده آمریکا بوجود اید .

و اما در مورد اسرائیل ... موضوع جدا سازی نیروهای سوریه و اسرائیل هنگامی مطرح شده‌است‌که تقویت‌کابینه اسرائیل به سرحد بدون‌بازگشت رسیده است . تظاهرات‌سراسر شهرهای اسرائیل را دربرگرفته و همه خواهان استعفای موشه‌دایان و تغییر دستگاه رهبری اسرائیل می‌باشند .

دایان هم شخصا از کثرت مهاجرت یهودیان از اسرائیل بخارج اظهار نگرانی کرده تا جائیکه یادآور شد که از این امرچنان‌هراس دارد که میترسد از دستگاههای مسئول بپرسد چه تعداد یهودی از داخل اسرائیل‌بخارج‌مهاجرت‌کرده‌اند.

بدین ترتیب می‌بینیم که اعراب از دو مرکز قدرت در مورد جداسازی نیروها در جبهه سوریه با دکتر هنری کیسینجر وزیرخارجه‌آمریکاگفتگو میکنند.

البته دیگر برای تمام محافل سیاسی پایتختهای عربی وغربی پوشیده نیست که فعالیتهای تازه برای جداسازی نیروها در جبهه سوریه از موقع مسافرت پرزیدنت حافظ‌الاسد به عربستان سعودی و ملاقات او در تاریخ دوم فوریه با ملک فیصل شروع شد. ژنرال اسد در این ملاقات گزارش مفصلی درباره وضع نیروها و چگونگی جداسازی آنها و عکس‌العملهائی که ممکن است‌در این مورد صورت گیرد به ملک فیصل داد و پیشنهادات خودرا در مورد طرزجلوگیری در عکس‌العمل‌ها ارائه نمودو یادآور شد که باعتقاد او تنها ملک فیصل است که میتواند این بحران را از مرحله‌آرامش بیرون بکشد .

بدنبال این فعالیتها بود که کنفرانس الجزایر در سیزدهم ماه فوریه جاری تشکیل شد و منجر به ارائه طرح سوریه برای جداسازی نیروها شد که دو وزیرخارجه مصر وعربستان سعودی آنرا همراه خود به واشنگتن بردند و از دولت واشنگتن خواستند کـه این طرح اساس بازگشت هنری کیسینجر به منطقه برای دنبال کردن‌فعالیتها باشد و فعالیتهائی را که میان اسوان در مصر و تل‌آویو صورت داد میان دمشق و تل‌آویو صورت‌دهد .

باین ترتیب است که سوریه از موضع قدرت با اسرائیل وارد مذاکره می‌شود .

پاپ به کمونیستها نزدیک میشود

ملاقات پاپ وگرومیکو

پاپ پل ششم رهبر کاتولیکهای جهان‌دیروز آندره گرومیکو وزیر خارجه شوروی را کـه مشغول بازدید ازایتالیابود بحضورپذیرفت وبا وی درباره توسعه روابط‌دربار واتیکان و کشور های کمونیستی‌مذاکره کرد . پاپ‌اخیرا سیاست‌نزدیک شدن به کمونیستها را بمنظور بدست آوردن آزادی‌بیشتری برای مومنین مسیحی در کشور های‌کمونیستی در پیش‌گرفته است . (عکس‌رادیوئی‌اطلاعات)

اکونومیست

کاردینال میدزنتی اخیرا بوسیله پاپ از ریاست کلیسای کاتولیک مجارستان برکنار شد چون در راه پیشرفت سیاست تفاهم و نزدیکی دربار واتیکان با دولتهای کمونیست اروپای شرقی به مانعی تبدیل شده‌بود. «کاردینال میدزنتی» که اکنون ٨١ سال دارداز ١٩٧١ تاکنون بحال دوری از وطن بسربرده است (وی در آن سال بدستور صریح پاپ به تبعید و انزوای داوطلبانه خوددر سفارت‌امریکا در بوداپست پایان داد) .

بهرحال دولت مجارستان که هنوز ناراضی بود انفصال رسمی کاردینال را به عنوان شرط قبلی موافقت بوداپست‌با انتصاب روحانیون جدیدی در کلیسای کاتولیک مجارستان تقاضا کرد . از طرف دیگر در واتیکان نیز کاردینال«میدزنتی» با دید و بازدیدهای مکررش با پناهندگان مجار در کشور های باختری و خودداریش‌ازسکوت گردن، اسباب نامحبوب شدنش را فراهم آورد . کتاب‌خاطرات او که بدون‌شک انتقاد هـای سختی را علیه رژیم کمونیست مجارستان دربر خواهد داشت قرار است امسال انتشاریابد.

در خبرهای انفصال‌کاردینال «میدزنتی» که انتشار یافت فاش شده که پاپ نامه هـای متعددی به وی نوشته و تلاش کرده بود تا او را متقاعد کند که داوطلبانه راه و رسمی‌دیگر درپیش گیرد ، اما او ازقبول این پیشنهاد امتناع کرده و بنابراین چاره‌ای جز عـزل وی وجود نداشته است .

برکناری او تقریبا درست مصادف با بیست و پنجمین سالگرد محاکمه پرسرو صدای وی بوسیله‌رژیم ماتیاس‌راکوشی رهبر وقت مجارستان در١٩٤٩ بود. میدزنتی باتهام ارتکاب جرایمی از قبیل سفته‌بازی و اختلاس و بزه‌های دیگری از همین قماش به محاکمه کشیده شد. دولت‌کنونی مجارستان‌که «یانوش‌کادار» در راس آن‌قرار دارد و احتمالا در مقایسه با هریک ازدولتهای دیگر اروپای شرقی با وسعت نظر بیشتری‌به کشورهای اروپای غربی نگاه میکند خواستار آن است که با واتیکان بنحوی روابط دوستانه برقرار کند . بهمین دلیل در همان روزی که عزل کاردینال میدزنتی اعلام‌شد احکام‌انتصاب چهار روحانی جدید کلیسای کاتولیک بوداپست نیز اعلام گردید . این احتمال قابل تصور است که پاپ مایل بوده است از شدت ضربتی که بر کاردینال «میدزنتی» سالخورده وارد آمده است کاسته باشد .

با اینحال اکنون انتظار میرود که جای خالی او بوسیله عالیجناب«ایژاس» رئیس‌شورای روحانیون کاتولیک مجارستان که روابط گرمی با «کادار»دارد پر شود .

مسئله‌ای که باقی می‌ماندهاین است که به ازای عزل‌میدزنتی کاتولیکهای مجارستان چه آزادیهای تازه‌ای به دست خواهند آورد

ایران ازطرح مشارکت کویت ٩٠٠ میلیون دلار بدست میاورد

تحول عظیم نفتی درخلیج فارس

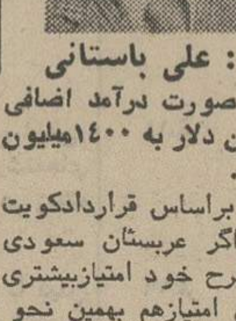

از : علی باستانی

روابط بین کمپانیهای نفتی و دولتهای صاحب نفت در خلیج فارس دستخوش تغییرات بنیانی و مالی عظیمی شده‌است که هنوز بقطعیت نرسیده ، و مراحل نهائی خود را طی میکند.

بموجب قراردادی که بین کمپانیهای نفتی و دولت کویت بامضاء رسیده ،سهم و درآمد دولت‌کویت بمقدارقابل توجهی افزایش یافته است و درآمد ایران نیز بهمین مناسبت خود بخود در سال جاری بین ٩٠٠ تا١٤٠٠ میلیون دلار افزایش می‌یابد . در حقیقت درآمدایران که قبلا نزدیک به ١٧ میلیارد دلار پیش بینی میشد اکنون به بیش از ١٨میلیارد دلار تخمین زده میشود تازه این‌افزایش بشرطی است که مذاکرات عربستان به نتیجه مطلوبتر نرسد. اگر عربستان هم در مذاکرات جدید خود موفق شود رکورد کویت را بشکند بهمان اندازه بردرآمد ایران نیز افزوده خواهد شد.

٦٠ درصد سهم

برای آنکه دقیق‌تر از ماجرا مطلـع شویم باید مقدمتا این نکته تذکر داده شود که در حال حاضر در خلیج فارس سه نوع قرارداد و رابطه نفتی وجود دارد. یک نوع آن قرارداد فروش نفت ایران است ، که در آن کشورصاحب نفت تولیدات «ناحیه»ای را تحت‌شرایطی به کمپانیهای نفتی میفروشد .

نوع دیگر قرارداد نفتی عراق است که قسمتی از آن ملی و تحت شرایطی بهکمپانیهای نفتی فروخته میشود، و قسمت دیگر بصورت امتیاز در اختیار کمپانیهای نفتی است.

نوع سوم معروف به نوع «مشارکت» است که عربستان سعودی و قطر و ابوظبی پای آنراامضا گذاردند. بموجب این نوع قرارداد ٢٥ درصد سهام‌متعلق بدولت صاحب نفت ، بقیه‌سهم کمپانیهای نفتی است . این تقسیم بندی در طول سالهای آینده بتدریج به نفع دولتهای صاحب نفت تغییر میکند تا آنجا که در سال ١٩٨١ بیش از ٥١ در صد سهام متعلق بدولت صاحب نفت میشود. در طول این سالها بهنسبت سهامی‌که بدولت ها تعلق میگیردنفت سهمی دولت‌بموجب فرمول توافق شده‌ای باقیمتهای نیمراه و ربع‌راه وباضافه هربشکه ٢٠ سنت دوباره به کمپانیهای نفتی واگذار میشود و قسمت دیگر آن در اختیار دولت صاحب نفت است که به‌قیمت آزاد در بازار بصورت مزایده فروخته میشود.

این قرارداد را باوجود اینکه عتیقی وزیر نفت ودارائی کویت پای آنرا امضاء کردمعهذا مجلس کویت آنراقبول نکرد عتیقی وزیر دارائی و نفت کویت مجبور شد مجددا مذاکرات را باکمپانی ها از سر بگیرد و اخیرا موفق شد که ٢٥ درصد سهم را به ٦٠ درصد سهام افزایش دهد و حتی موفق شدکه همه ٦٠ درصد سهم نفت را راسا در اختیار گیرد و با باقیمت رایج خلیج فارس‌آنرا بهکمپانیهای نفتی بفروشد.

این قرارداد نسبت به‌قرارداد ٢٥درصد بکلی متفاوت واز جهات بسیاربا ارزشتر است . بهمین‌جهت گفته‌میشود عربستان سعودی دوباره باآرامکو مشغول‌مذاکره شده است تا همین مزایا یا چیزی بیشتر از آنرا دریافت کند.

وضع ایران چه میشود

به‌روایتی گفته میشودزکی‌یمانی بدنبال دریافت صددرصد سهام است . واز بابت آن حاضر است که بیش از یک میلیارد دلار غرامت بپردازد . این رقم به مبنای ١١٢ میلیون دلاری که کویت برای ٦٠ درصد سهام داده ، محاسبه و عنوان شده است . بهرحال غرامت در هیچ یک از قراردادهای فعلی رقم مهمی نیست چون قیمت نفت بقدری بالا رفت که غرامت براساس دفتر یا فرمولی کەدر طرح مشارکت ٢٥ درصد معلوم شد رقم بزرگ و سنگینی نخواهدبود.

در اینجا این سئوالات پیش میایدکه تحولات فوق در ایران چه اثری بجا میگذارد ؟ و قرارداد فروش فعلی‌ایران وکنسرسیوم چه وضعی پیدا میکند ؟ آیا ایران همـمثل کشورهای دیگر خلیج فارس در قراردادی که یکسال ازعمرش نگذشته تغییراتی میدهد یانه ؟

این سه سئوال که بهم پیوسته است در حقیقت یک جواب دارد و آن اینست که قرارداد موجود بعلت پیش‌بینی‌هائی که درآن شده قادر استهر نوع‌تغییرات را پذیرا شود و هرمقدار امتیازی که دیگران‌دریافت میکنندبخودی‌خودوصول ودریافت کند. بهمین جهت احتیاجی به تغییر قرارداد نیست . اما اثر آن بر روی منافع ودرآمد ایران زیاد است و بمحض اینکه قرارداد مراحل نهائی‌خود را در مجلس کویت تمام کند و بهاجرا گذارده شود از تاریخ اجرا درآمد ایران براساس آن تعیین ودریافت میگردد.

در سال ١٩٧٤ ایران قریب ١٨٠٠ میلیون بشکه نفت به کنسرسیوم تحویل از بابت آن هر بشکه بطور متوسطه ٧ر٢٨ دلار دریافت خواهدکرد. مبلغ ٧ر٢٨ دلار شامل : مالیات، بهره‌مالکانه، رقم تعدیلی ، امتیاز کمبود گوگرداست. «رقم‌تعدیلی» همان تفاوت درآمد یک بشگه نفت ایران و قیمت یک بشکه‌نفت ناشی از طرح مشارکت کشورهای‌دیگر خلیج فارس است . این تفاوت براساس آخرین قیمت در خلیج فارس (٨ر٥دلار) برای هر بشگه ١٤ر٦٠تا١٤ر٨٠ سنت میشود . که همه آنها حساب و به‌ایران پرداخت میشود. آنچه که قرارداد اخیر کویت تغییر داد همین رقم است .

نیم دلار تفاوت

قرارداد کویت این رقم متوسط ١٤ر٧٠ را بیش از ٦٥ سنت افزایش داده‌است. در نهایت امر ایران از قراردادمشارکت ٦٠ درصد کویت در سال جاری باید از بابت هربشگه نفت نیم دلار اضافه‌تر دریافت کند. بایک حساب ساده جمع این رقم مبلغی در حدود ٩٠٠میلیون دلار میشود.

٩٠٠ میلیون دلار تازه حداقل درآمد اضافی است چون هم‌اکنون کویت مشغول مذاکره است تا شاید قیمت باز فروش به‌کمپانیها را از ٨ر٥ دلاربیشتر کند و گویا تاکنون به ٩ دلار رسانیده است . در این صورت درآمد اضافی بجای ٩٠٠ میلیون دلار به ١٤٠٠میلیون دلار خواهد بود.

محاسبات فوق براساس قراردادکویت بدست آمده ، اگر عربستان سعودی موفق شود در طرح خود امتیازبیشتری بگیرد . قطعا آن امتیازهم بهمین نحو اضافه و بحساب ایران ریخته خواهد شد.

عربستان مبتکر مشارکت ٢٥ درصدبود و قبل از قرارداد فعلی ایران آنرا امضاء کرد اما وقتی قرارداد ایران در سال قبل به‌امضاء رسید ، و طرح مشارکت ٢٥ درصد در مجلس کویت رد شد ، عربستان سعودی‌برای نجات‌طرح خود مذاکرات جدیدی را با آرامکو آغاز کرد، و موفق شد قیمت نفت باز فروش خود را افزایش دهد . بموجب این موافقت مبنای قیمت نیمه راه و ربع‌راه ٩٣ درصد «بهای اعلان شده» تعیین گردید. **یعنی از قیمت اعلام شده فعلی که ١١ر٦٥ دلار است ٨ر١٠ دلار آن مبنای قیمت باز فروش نفت قـرار گرفت . حالا اگر کویت یا عربستان بتوانند برای ٦٠ درصد سهم با همان رقم یا رقمی معادل‌آن‌بگیرند درآنصورت اضافه درآمد ما به بیش از ٢تا٣میلیارد دلار خواهد رسید.**

در مورد «فروش آزاد» سهم ایران از ناحیه کنسرسیوم برای سال ١٩٧٤قریب ٣٠٠ هزار بشکه است این رقم ممکن است با مذاکرات بعدی بیشتر شود . کم و زیاد شدن این رقم از یکطرف مربوط به تغییراتی است که در همین مسئله در کشورهای دیگر خلیج فارس پیش آمده و خواهد آمد ، واز طرف دیگر مربوط به خواسته ایران است که در صورت لزوم با کنسرسیوم حلو فصل خواهد کرد . بنابراین با همه تغییرات وسیع و عمیقی که در روابط نفتی کمپانیها و کشورهای صاحب‌نفت خلیج فارس در جریان است قرارداد فعلی ایران هنوز مصون از تغییر و تعرض تلقی میشود.

مطبوعات دنیا در اطلاعات

الاخبار

قدرت جهان سوم

کنفرانس اسلامی قدرت اعراب را برای آزاد کردن مناطق اشغالی و تضمین حقوق ملت فلسطین افزایش می‌دهد ، قطعنامه کنفرانس اسلامی در حمایت از امر اعراب در سایر کشور های جهان سوم نیز تاثیر عمیقی خواهد گذارد و این فوق‌العاده اهمیت دارد زیراقدرت و موقعیت کشور های جهان سوم در صحنه جهانی روز بروز بهبود می‌یابد .

این امر در عین حال ضربه سختی به موقعیت‌جهانی اسرائیل وارد می‌کند.

الجمهوریه

تحول بزرگ

آزادی مناطق اشغالی و در راس آنها آزادی بیت‌المقدس ، در راس مسائلی است که‌درکنفرانس سران اسلامی مطرح شده است . این امر نشانه آنست که در جبهه اعراب و اسلامی تحول بزرگی روی داده ، علت این تحول نتیجه جنگ رمضان است . یعنی پیروزی اعراب پس از ٥ قرن شکست .

الاهرام

استراتژی مشترک

سران عرب در حالیکه‌پیروزی جنگ رمضان راپشت سر دارند با یک سیاست و استراتژی مشترک درکنفرانس اسلامی لاهور شرکت کرده‌اند . این امر در جریان مذاکرا تو قطعنامه های کنفرانس تاثیر زیادی دارد . سران عرب در عین حال از حمایت کشور های قاره آمریقا اعم از مسلمان و غیرمسلمان نیز مطمئن هستند . اهمیت قطعنامه های کنفرانس اسلامی در اینست که تنها ناشی از حمایت اخلاقی کشور های مسلمان از اعراب نیستند بلکه زائیده حقایق تثبیت شده در میدان جنگ می‌باشند .

در موزه پهلوی

دیروز بمناسبت روز تاریخی سوم اسفند ، شاهنشاه از « موزه پهلوی» بازدید فرمودند .

موزه پهلوی ، در کاخ مرمرترتیب یافته است که تا چندی قبل دفتر کار شاهنشاه بود ومعظم‌له‌آنرا وقف شهر تهران فرموده و مقرر داشته‌اند بصورت موزهیی مشتمل بر آثار دوره پهلوی اداره شود.

با ایجاد این موزه ، مجال آن حاصل میشودکه آثار دوره‌پهلوی و آنچه بر تحولات این مرحله از تاریخ ایران حکایت دارد ، در یکجا متمرکز شود . خاصه‌که عمارت کاخ مرمر خود یکی از زیباترین بناهای عصر پهلوی و دارای ارزش فوق‌العاده هنری و تاریخی است

ایران، صاحب یکی از غنی‌ترین وپرارزشترین آثار تاریخی‌است و از تمدنی که قدمت آن برشش‌هزار سال فزونی میگیرد ، آنقدر یادگارهای نفیس و پربها برجای مانده است که هرگاه در حفظ آنها کوتاهی نمیشد ، امروز برای هردوره‌از تاریخ ایران موزهیی بعظمت بزرگترین موزه‌های جهان داشتیم . این‌کار میبایستی حداقل از زمانی که بین ایران و اروپا ارتباط برقرار شد و ایرانیان با مظاهر تمدن اروپا آشنا شدند، آغاز میشد. اما در همان حال که آثار تمدن وتاریخ ایران سیل‌آسا به‌سوی موزه‌های جهان سرازیر بود، در ایران اهمیتی بدین آثار داده نمیشد و حتی از روی‌جهل و تعصب بسیاری از آثار باارزش ادوار گذشته را ازمیان بردند .

بدین‌سان ، تا طلوع سلطنت‌پهلوی، ایران موزهیی نداشت وبرای اولین‌بار بهمت سردودمان پهلوی ، اقدام اساسی در زمینه اکتشاف و گردآوری آثار باستانی و تاریخی ایران وایجاد یک موزه‌ملی صورت گرفت. موزهیی که اکنون مشتمل بر گنجینه عظیمی از آثار باستانی و تاریخی ایران است .

طی این سالها ، همواره جای خالی‌یک موزه ایران‌امروز درکنار موزه ایران باستان احساس میشد . بهمین جهت شاهنشاه تصمیم گرفتند کاخی را که اعلیحضرت رضاشاه کبیر بنیاد نهاده و مقر کار خود قرار داده بودند و پس ازآن نیزمدتها دفتر کار خودشان و محل وزارت دربار شاهنشاهی بشمار می‌آمد،برای تاسیس چنین موزهیی وقف شهر تهران کنند ، موزهیی که جلوگاه تحولات عظیم تاریخ ایران از اسفند ماه ١٢٩٩ به اینطرف خواهد بود .

ثروت ایران درراه بهروزی جهان

ایران با وجدان بیدار از پاافتادگی جهان سوم را درمقابل تورم اهدائی کشور های بزرگ صنعتی و استعمارطلب ، و درماندگی کشور های بزرگ و ابرقدرتها را در کمک به آنها احساس کرد وبا آگاهی از موضع و نقش با اهمیت خود ، با همه قوا به کمک‌اینکشورها شتافت و طرح انقلابی‌شاهنشاه آریامهر را که بقول مکنامارا اهمیت آن به درجه اهمیت طرح مارشال آمریکا برای اروپای بعد از جنگ جهانی است ، به دنیا و اقتصاد مغشوش آن اهدا کرد .

شاهنشاه ، پنجشنبه گذشته در یک جلسه تاریخی کـه در آن علاوه برنخست وزیر و مقامات عالی اقتصادی کشور ، دو شخصیت جهانی یعنی روسای صندوق بین‌المللی پول و بانک جهانی نیز حضور داشتند طرح خود را ارائه فرمودند. بموجب این طرح ، ایران یک‌میلیارد دلار از طریق دو سازمان مالی و جهانی به طرحهای عمرانی کشور های عقب‌افتاده و در حال توسعه کمک میکند ، و در حدود یک میلیارد دلار هم از وامهائی را که می‌بایستی در دهسال آینده بازپرداخت کند یکجا در سال ١٣٥٣ می‌پردازد و در حقیقت دو میلیارد دلار به اعتبارات عمومی جهانی کمک مستقیم می‌کند . علاوه براین، اگر توجه داشته باشیم که در سال آینده ، ایران دیگر وامی نمی‌گیرد و وامی نمیخواهد این نیز بنوبه خود کمک دیگری است که اقتصاد شکوفان ایران به جهان می‌کند . این روزها بی‌پولی خاص کشور های عقب‌افتاده و در حال توسعه نیست. کشور های بزرگ صنعتی هم دچار کسری و عدم موازنه پرداختها شده‌اند و در چنین اوضاع و احوالی ، طـرح شاهنشاه نه تنها داروئی مسکن است بلکه‌دوای درد هم هست .

ایران نه تنها با انعقاد قراردادهای دوجانبه با انگلیس و فرانسه و هند برای رفع احتیاجات حیاتی این کشورهـا کمک کرد بلکه آن دسته از کشور های نفتی را هم که نقدینه‌ای بیشتر از ایران و خرجی کمتر از یکصدم ایران دارند تشویق کرده و می‌کنند تا قدم عملی و اجرائی برای کمک به کشورها و ملتهای جهان سوم بردارند . ایران صاحب ٣٠ میلیون نفر جمعیت و سرزمینی وسیع و برنامه های عظیم عمرانی و آبادانی است

معهذا دو میلیارد دلارآنرادرسال آینده به جهان اختصاص می‌دهد ، در چنین اوضاع و احوالی منطقی است که کشور های دیگر نفتی که درآمدی کلان وحتی‌بیش از ایران و خرجی بسیار کمتر از یکصدم ما دارند احساس مسئولیت کنند و میلیاردها دلاری که در اختیار دارند به این امراختصاص دهند.

امید ایران اینست که دیگران هم به ایران تاسی جویند وبه سهم خود اقدامات فوری و عملی انجام دهند .

حمله به ایران درشورای امنیت

طرح مسئله زد و خورد های مرزی ایران و عراق درجلسه شورای امنیت بهانه‌ای بدست نمایندگان لیبی ، یمن جنوبی و امارات متحده عربی داد تا سیاست های ایران را بطور کلی مورد حمله قرار دهند .

نماینده یمن جنوبی بدون توجه به ضرورت دفاع در برابر تهاجم گفت نیرو های ایران در مرز عـراق متمرکز شده‌اند و افزود که ایران می‌خواهد بصورت یک «ابرقدرت» در منطقه درآید و بهمین لحاظ‌شروع به خرید اسلحه ونمایش قدرت نظامی کرده است . نماینده لیبی نیز سیاشت تسلیحاتی و دفاعی ایران را مورد حمله قرار داد و آن را به تجاوز به عراق متهم کرد . نماینده امارات متحده عربی نیز به‌سیاست ایران در مورد جزایر تنب و ابوموسی حمله کرد .

در سخنان نمایندگان یمن جنوبی ، لیبی و امارات متحده عربی آنچه بیشتر جلب توجه می‌کند اینست که آنها کمتر به مسئله اصلی یعنی برخورد های مرزی ایران و عراق پرداختند و بجای آن تقویت قوای دفاعی ایران را محکوم کردند !

بنظر می‌رسد که این کشورها از مدتها قبل منتظر بهانه‌ای بودند تا بگویند که ایران چرا اسلحه خریداری می‌کند و طرح مسئله برخورد های مرزی در شورای امنیت این فرصت را در اختیار آنهـا قرار داد . در شرایطی کـه کنفرانس بزرگ اسلامی بمنظور تحکیم همبستگی کشور هـای مسلمان برا ی‌مقابله با دشمنان مشترک تشکیل شده و گوش و چشم دشمنان ملل جهان سوم بطور اعم و ملل مسلمان‌بطور اخص به دهان نمایندگان کشور های اسلامی دوخته شـده معلوم است که عنوان کردن چنین اتهاماتی تا چه حـد بسود ملت های مسلمان می‌تواند باشد .

و در این میان این مسئله مطرح می‌شود که اگر یک ملت خواست مقتدر باشد و برای دفاع از حقوق و تمامیت خـود ابزار و وسایل لازمه را تهیه کرد گناه بزرگی مرتکب شـده است بویژه آنکه موقعیت جغرافیائی جمعیت و اقتصاد چنین ملتی هماهنگ و متناسب با میزان سلاحهاو قدرت نظامیش‌باشد؟

تازه این باصطلاح اتهام از طرف کسانی عنوان میشود که کشور های خود آنها نادندان مسلح شده‌اند بی‌آنکه ظرفیت جذب این میزان اسلحه را داشته باشند .

کافی است توجه شود که تنها لیبی با کمتر از دو میلیون جمعیت که متاسفانه اکثریت قریب باتفاق آن صحرانشین است و یک ارتش ٢٠ هزار نفری بیش از یکصد فروند میراژ از فرانسه خریداری کرده و سفارش ٥٠ فروند میگ مدرن نیز داده و این علاوه برتمام سلاحهائی است که قبلا تهیه و انبار کرده است درحالیکه حتی برای یک دهم هواپیما های جنگی خود خلبان در اختیار ندارد .

از طرف دیگر عراق با وسعت اندک و جمعیت محـدود اکنون به زرادخانه سلاحهای ساخت شوروی تبدیل شـده و انواع سلاحها در آن انبار شده است . این البته مسئله‌ای است مربوط به خود آن کشور .

ما نمی‌گوئیم فلان یا بهمان کشور چرا اسلحه خریداری می‌کنند اما به دیگران هم اجازه نمی‌دهیم در امری که صرفا به ما مربوط می‌شود مداخله کنند .

گفتگوئی با ۱۱ نقاش معروف معاصر

مردم نقاشیهای شما را نمی‌فهمند

در فرصتی کوتاه با چندتن از نقاشان معاصر مجال گفتگوئی دست داد .

پرسیدم مشکل شما بعنوان یک نقاش چیست و آینده‌نقاشی این مملکت را چگونه‌تصویر میکنید: و بگوئید که چرا مردم بیشتر آثار شما را درنمی‌یابند ؟

فرامرز پیل‌آرام :

تاموقعی که نقاشان‌ما همه‌کار میکنند‌بجزنقاشی ، من آینده تابناکی برای نقاشی ایران نمی‌بینم . نقاشان ما بیشتر کارمندند و مشغول به کارهائی که ربطی به نقاشی ندارد و اگر گاهی نمایشگاهی برپا میکنند برای اینست‌که‌فراموش‌نشوند. راستش را بخواهید نقاشی‌در این مملکت فصلی است .

غلامحسین نامی :

تاوقتی که جوانان مملکت‌در برابر نقاشیهای ما سئوالهای میکنند که ما از مردم عامی‌باید بشنویم ، چه توقعی از نقاشی و آینده‌اش می‌توان داشت .

مددی : هنرمند بایددر ارتباط بامردم باشد، هنرمابویژه‌نقاشی بعلت ضعف زمینه فرهنگی در اجتماع نفوذی‌ندارد ،بایدمردم را برای پذیرش‌هنرها آماده‌کرد همه بایددر ایجادارتباط‌فرهنگی سهمی بعهده بگیرند .

جعفر روحبخش :

گالری کم‌است و نمایشگاه‌کمتر، روال کاریک‌نقاش‌را کسی‌دنبال نمیکند،نقاشان‌ناشناخته‌مانده‌اند و تمیزاز میان برخاسته است . نقاشان ما هنوز در جامعه روشنفکری‌ودربین‌مردم‌ناشناخته مانده‌اند .

ایران دررودی :

نقاشی از زندگی من‌جدانیست، هرکار من باید از کاردیگر بهتر باشد.مشکل من اینست‌که خود را بانقاشان‌بزرگ دنیا مقایسه میکنم‌و گاهی‌هم دلخور میشوم، دلم‌میخواهد هرکارم یک‌شاهکار باشد چون این همیشه میسر نمیشود غمگین میشوم ، من همیشه از مردم متشکر بوده‌ام آنان درنمایشگاه های‌من‌بهترین برخوردها و انساترین تلقی را داشته‌اند . خوشبختانه این رفتار ازسوی‌کسانی است که مارک روشنفکری ندارند. اما در باره نقاشان خودمان عقیده دارم که نقاشان دیار ما معیار های جهانی رانمیشناسند و خیلی فردی فکر میکنند .

معصومه سیحون :

با گروهی از نقاشان نمایشگاه موفقی‌درنمایشگاه‌صنعتی‌داشتیم، بیشتر تماشاگران آن‌مردم‌کوچه وبازار بودند،کاسبکاروپیشه‌ور و غیره . بسیاری از تابلوها را که‌ساده‌تر بود می‌پسندیدندحتی یک زن چادری‌میخواست ازیک نقاش معاصر تابلوئی بخرد . اگر وضع‌نقاشی ایران‌نابسامان است بنظر من بیشتر تقصیر نقاشهاست ، نقاش باید در باره کارش بمردم توضیح بدهد در طول زمان مردم را بانقاشی و با اندیشه خود آشنا کند . من بعنوان یک گالری‌دار سعی‌میکنم ارتباط بیشتری بین مردم و نقاشان بوجود بیاورم .

مسعود عربشاهی :

گرچه اینها را بسیارگفته‌ام اما بازهم میگویم نقاشی در ایران بیشتر جنبه‌جنجالی دارد،نقاش هنرمندی درمانده است درباره کار نقاش بعنوان یک هنرمندو چون کسی که درفرهنگ‌معاصر سهمی دارد حساب نمی‌کنند .

جمشید نرسی :

من عکاس هستم امانقاشی و عکاسی هردو بیک مشکل دچار شده‌اند شناخت هنری در مردم که مخاطبان هنری ما هستند بسیار اندک است باید سطح آگاهیهای مردم را با فرهنگی عمومی برتری بخشید . چه سازمانی مسئول بالابردن سطح آگاهیهای عمومی‌است .سازمان های فرهنگی ، آموزشی ؟ و اینهمه اگر کارکنندزمان‌بسیاری باید منتظر ماند اکنون مردم تصویری کاذب از هنر را در مدارس درکارگاهها ، درزندگی روزمره باهنر آشنا نکرده‌است. مردم در این عدم ارتباط‌تقصیری ندارند .

کریم روحانی :

نقاش مثل هرآدم دیگرمیخواهد زندگی کند بااین مشغله روزانه و سودای نام‌ونان ، دیگر مجالی برای نقاشی کردن‌نماند. است، بزرگترین‌مشکل من‌بعنوان‌نقاش یک مساله اقتصادی‌است . من آن‌مایه‌فرهنگی رادارم که‌آثاری عظیم خلق کنم‌اما بقول شاعر «غمنان اگر بگذارد». نمی‌خواهم باتملق‌وسوداگری‌روزگاربگذرانم. از طریق نقاشی هم که زندگی میسر نیست .

صادق تبریزی :

مشکلات‌یک‌نقاش‌امروزی‌نخست عدم توجه مسئولان مربوطه به نقاشی است از همین‌رو می‌بینیم به نقاشان نامی ایران درپانزده سال اخیر کسی اضافه نشده چراکه‌تشویق‌صادقانه ،وفضائی مناسب‌مثلابینالهای قبلی‌وجود ندارد، البته عوامل‌کند کننده‌ای هم‌هست مثل‌نقد نقاشی که‌حالت مغرضانه‌ای دارد باید اضافه کنم اگر رابطه نقاشی با مردم بهتر شود گالریهابایدتسهیلاتی برای نقاشان از نظر تبلیغات‌و امور اقتصادی فراهم کنند .

علیرضامنوری :

اولین مشکل من مسئله مالی است‌نقاشی برای‌ماز نظرمواد اولیه رنگ وبوم و غیرمگران تمام‌میشود واز طرفی خریداری برای تابلوهای نقاشان جوان نیست و بیشتر وقت من بکار های غیر هنری که شغلم باشد میگذرد .

اما آینده نقاشی ،نقاشی ایران تابحال‌هرزرفته‌است‌ولی‌بابینشی که در جوانان نقاش پدیدآمده امیدوارم آینده این هنر روشن باشد .

تازه چه خبر؟

«ژازه» در اسپانیا

ژازه طباطبائی نقاش مشهور ایران و صاحب گالری هنرجدید مدتی است‌که در اسپانیا بسر میبرد نامه‌اش به روزنامه اطلاعات خبر از موفقیت نمایشگاهش در کشور های مختلف میدهد می نویسد هشت نمایشگاه در خارج داشتم : درمادرید ، اورنس، سانتیاگو، پونتورداد، ویگو لاکورونیا، خزر و در آلمان گالری پوتز.

بهمراه‌نامه کتابی رسیده است‌که نظرات منتقدان فرنگی درباره هنر ایران وژازه طباطبائی درج شده‌است. ژازه می‌نویسد همیشه آرزوی من بوده که کاری برای‌میهن عزیز انجام داده باشم امیدوارم ژازه در انجام آرزوهایش موفق باشد .

جمعه کشی در روزهای جمعه

نمایشر جمعه کشی روز‌های جمعه دهم‌و هفدهم‌اسفند در کارگاه‌نمایش‌بروی‌صحنه می‌آید .

این برنامه تازه ترین برنامه کارگاه نمایش است که پیش از این در جشن‌هنر شیراز نمایش داده‌شده‌است. نویسنده و کارگردان برنامه اسمعیل خلج است .

آتش بدون‌دود درصحرا

یک‌زمین صد هزارمتری را در ترکمن صحرا سم پاشی کرده‌اند تا از جانوران موذی پاک شود صدو بیست‌هنرپیشه خود را آماده کرده‌اند تادر این صحرا داستان « آتش بدون دود » را بازی کنند . تهیه این سریال بزرگ تلویزیونی که نادرابراهیمی قصه آنرا نوشته و کارگردانیش خواهد کردیک سالو نیم طول خواهد کشید. این سریال در ۵۲ قسمت‌تهیه میشودو امتیاز پخش آنرا برنامه دوم خریده است .

داستانی از
انسانها و خرچنگ‌ها
(چاپ سوم)
ژوزوئه‌دو کاستر و
ترجمهٔ‌منیرجزنی(مهران)
داستانی از ناکامیها، تلخیها، رنجها وسیه روزی‌های یک قوم‌گرسنه.
۱۰۵ ریال
مؤسسه انتشارات امیرکبیر

«اراک» ٤۱ ساله شد

دیروز روزنامه اراک ، چهل‌ویکمین سال فعالیت خود را آغاز کرد .

این‌روزنامه که حاوی مطالب علمی، ادبی و سیاسی است به ترتیب هفتگی انتشار می‌یابدودر قشر های‌مختلف اجتماع خوانندگان وفاداری دارد . یکی از نشانه های سلامت و اعتبار این جریده دوام آن در سالهای طولانی انتشار آنست باقر موسوی صاحب امتیاز و مدیر مسئول این روزنامه است و آنرا بیاری‌گروهی از نویسندگان صاحبنظر منتشر میکند توفیق روزافزون مدیرونویسندگان روزنامه اراک را خواستاریم .

دنیای سینما

براندو ، چپ‌گرا یا مرتجع

امسال باز هم مارلون براندو کاندیدای جایزه اسکار شده است ، او سال پیش جایزه را با طرح مساله سرخپوستان‌وظلمی که برآنان توسط آمریکائیان میرود نپذیرفت ، در برابر یک سئوال طولانی ، یک‌جواب مختصر در باره براندو می‌خوانید:

سئوال: من از مشاهده تاجهای افتخاری که مطبوعات دنیا برفرق مارلون‌براندو میگذارند به‌ستوه آمده‌ام . مارلون‌براندو چیست؟ مشهور است؟ البته دارای شخصیت است؟ بدون‌شک‌پر استعداد است ؟ در این باره میتوان چون‌و چراکرد، معهذا آنچه که قابل قبول نیست این است که آقای مارلون براندوبه‌خود اجازه میدهد تا ژست «پیشقراولان» و قیافه چپ‌ترین‌روشنفکران افراطی را بخودبگیرد و حال آنکه زندگی خصوصی او چنان آکنده از زرق‌و برق وتجمل اشرافی است که حتی«مرتجع‌ترین» هنرپیشگان جرات نمیکنند چنین زندگی پرتجملی داشته باشند .

جواب ـ مارلون‌براندو همانطورکه گفتید دارای «شخصیت» است او ضمنا یکی از آخرین بازماندگان غول های مقدس‌دنیای سینماست . در عصری که از قحطی غولها رنج میبرد احساس حضور غولی مانند مارلون‌براندو میتواند واقعا مغتنم باشد وضمنا همین خصلت میتواند جواب تمام پرسشهائی راکه‌حضوروشخصیت اوبرمیانگیزد بدهد

گریگوری پك، فقط یك تهیه‌کننده

پس‌از «بیلی‌دوکلاهه» که آنرا با حضورگریگوری‌پك در تهران نمایش دادند ، این هنرپیشه مشهور به تهیه فیلم روی‌آورده است .

پك‌می‌گوید در طول سالهای هنرپیشگی در سینما مدتها طول‌کشید تا خود را عادت دهدکه صبح زود از خواب برخیزد و به استودیو برود او میگوید‌فیلمهائی که در آنها ایفای نقش‌کرده غالبا براوتحمیل‌شده‌است گریگوری‌پك بعنوان نمونه فیلم «مکیناس‌گلد» رانام می‌برد و اعتراف میکند که مردم این نوع فیلمهای سینمائی را دوست نداشته‌اند . با وجود این با صداقتی که شاید در میان همگنانش‌کم نظیر باشد ، گریگوری‌پك یادآوری‌میکند که اوبعنوان یك هنرپیشه چاره‌ای جز پذیرفتن نقشهائی که‌ایفاشان به‌وی واگذار میشد نداشته است .

تازه‌ترین اثری‌که پك بعنوان یك تهیه کننده در تدارك تهیه آن است «کبوتر» نام دارد .

برنامه‌اول

شنبه

۱۷ـ۳۰ اخبار
۱۷ـ۳۵ روستائیان ـ تقویم کشاورزی
۱۸ـ۰۰ ماجراهای بچه گرگ
۱۸ـ۳۰ اخبار واخبارورزشی
۱۹ـ۰۰ ورزش نوجوانان
۱۹ـ۳۰ خانواده دیویس
۲۰ـ۰۰ اخبار
۲۰ـ۳۰ دانش
۲۱ـ۰۰ روزهای زندگی
۲۲ـ۰۰ موسیقی ایرانی (فرهنگ و هنر)
۲۲ـ٤۰ فیلم مستند
۲۳ـ۰۵ بیست و چهار ساعت

نیمروز یکشنبه

۱۱ـ۳۰ اسلاید و موسیقی
۱۲ـ۰۰ اخبار
۱۲ـ۰۵ کارگر
۱۲ـ۳۰ دنیای براکن
۱۳ـ۳۰ موسیقی ایرانی
۱٤ـ۰۰ اخبار

برنامه‌دوم

شنبه

۱۹ـ۰۰ موسیقی وتصویر
۱۹ـ۳۰ اتاق اخبار
۱۹ـ۳۵ قصه عشق
۲۰ـ۳۰ ایران‌زمین
۲۱ـ۰۰ اخبار از برنامه دوم
۲۱ـ۳۰ قرن بیستم
۲۲ـ۰۰ فیلم‌هفته: زمزمه‌مرگ

تلویزیون آموزشی

۱۶ـ۰۰ ترانه‌ها وچشم‌اندازها
۱۶ـ۳۰ زبان انگلیسی
۱۷ـ٤۵ ریاضی دوره‌اول‌راهنمائی

کانال ـ ۹ و ۱۱

۱۷ـ۰۰ علوم پنجم دبستان
۱۷ـ۱۵ زنگ تفریح
۱۷ـ۲۵ ریاضی سوم
۱۷ـ٤۵ شیمی سوم
۱۸ـ۰۵ جبر ششم
۱۸ـ۳۰ گیاهی ششم طبیعی
۱۸ـ۵۰ فیزیک سوم
۱۹ـ۱۰ طبیعی سوم

کانال ـ ۱۱

۱۹ـ۳۰ فیلم داستانی
یکشنبه کانال۷ (شبکه) و۱۱
۸ـ۳۰ تعلیمات اجتماعی
۹ـ۲۰ ریاضی
۱۰ـ۲۰ جغرافیا
۱۱ـ۲۰ تلفظ انگلیسی
۱۵ـ۰۰ علوم
۱۵ـ٤۵ تعلیمات اجتماعی

تلویزیون امریکا

۱۶ـ۰۰ خیابان مسامی
۱۷ـ۰۰ خانه ییلاقی داستی
۱۷ـ۳۰ سرزمینهای سبز
۱۸ـ۰۰ اخبار
۱۸ـ۳۰ فیلم
۱۹ـ۰۰ دنیای یک زن
۱۹ـ٤۰ برنامه کمدی روآن و مارتین
۲۰ـ۳۰ بزرگترین کشتی ارتش
۲۱ـ۳۰ فیلم
۲۲ـ۰۰ مشروح اخبار
۲۲ـ۱۵ دامادها می‌آیند
۲۳ـ۰۵ فیلم سینمائی

کاشی شعاعی
کاشی سندکا
پیشرو صنعت سرامیک ایران

بهترین عیدی وهدیه سال ۱۳۵۳
موثرترین راه تبلیغ باارزانترین وسیله در تمام سال در تقویم بغلی اختصاصی با جلد طلاکوب کیفدار و دفتر یادداشت وتلفن به‌هر تعداد برای :
مؤسسات ـ شرکتها ـ بنگاههای ملی ـ
برای‌اطلاع بیشتر با تلفن۳۱۷۰۶۶ تماس حاصل‌فرمائید.

گروه فرهنگی خوارزمی
شروع کار سازمان کنکور مکاتبه‌ای خودرا باطلاع میرساند
بنا بدرخواست عده کثیری از دانش آموزان و داوطلبان کنکور در شهرستانها که بعلت دوری از مرکز نمیتوانند در کلاسهای کنکور شرکت نمایند ، و همچنین آنعده از علاقمندانی که بسبب گرفتاریهای شغلی در تهران استفاده‌از کلاسهای کنکور برای ایشان مقدور نیست گروه‌فرهنگی خوارزمی اقدام به‌ایجاد سازمان **کنکور مکاتبه‌ای** در رشته‌های‌ریاضی و طبیعی‌نموده‌است‌تا‌علاقمندان‌کلاسهای **کنکور مکاتبه‌ای** بتوانندبادریافت‌جزوات و تست های تنظیم شده توسط اساتید مجرب‌و کارآزموده گروه که سالیان متمادی به امر تدریس‌و آموزش‌درکلاسهای اختصاصی‌کنکورگروه فرهنگی خوارزمی اشتغال داشته‌اند استفاده نمایند .
داوطلبان در تهران جهت ثبت‌نام ودریافت‌تست مبلغ ۲۲۰۰ ریال ، برای یک دوره کامل بحساب جاری شماره ۵۵ نزد بانک صادرات‌شعبه ۳۰۱۹ خیابان دانشگاه واریز نموده و داوطلبان شهرستانها مبلغ فوق را به بانک‌صادرات شهرستان خود واریز و فیش بانکی را بانضمام مشخصات و آدرس کامل و تعیین‌رشته تحصیلی توسط پست سفارشی به‌نشانی زیر ارسال نمایند ، تا در اسرع وقت ترتیب‌ارسال تست‌ها داده شود .
شاهرضا خیابان دانشگاه چهارراه‌سزاو ارسازمان گروه فرهنگی خوارزمی
کنکور مکاتبه‌ای
تلفن : ٤۹۹۵۳ و ٤۳۱۸۰

دنیای ورزش امروز منتشر شد

پرده‌عمودی نوردراپه
ساخت انگلستان
با شکوه و شایسته انتخاب
نوردراپه کار پرده پارچه‌ای وکرکره فلزی‌را یکجا انجام میدهد.
پخش انحصاری توسط شرکت مکالئوم ایران
خیابان شاه ساختمان آلومینیوم تلفن : ۶۶۰۲۰۱

کلبه درویش هتل اکسلسیور
محیطی کاملا ایرنی باغذاهای متنوع
تلفن رزرو ۹۷ـ۶۶۵۰۹۶ چهارراه پهلوی تخت جمشید

موکت خارجی مترمربع ۲۶ تومان
موسسه دکوراسیون هومرخیابان آیزنهاور اسکندری‌شمالی
ساختمان بانك عمران طبقه دوم تلفن ۹۳٤۱۱۲

برای تابستان آینده
وسایل تهویه‌مطبوع ساختمانهارا ازهم اکنون سفارش دهید
چیلر : از ۵ تا ٤۰۰ تن برودت
هوادهنده : از ۱۵۰۰ تا ۵۰٫۰۰۰ فوت مکعب‌دردقیقه
هوادهنده : از نوع منطقه‌ای (Multizone)
فن کویل : از ۲۰۰ تا ۱۲۰۰ فوت مکعب در دقیقه
کندانسینگ‌یونیت : ازه تا ۱۲۰ تن برودت
پکج‌یونیت : ازه تا ۷۰ تن برودت
کویل حرارتی‌وبرودتی
مبدل حرارتی‌وبرودتی
بادبزن‌سانتریفیوژ
یونیت‌هیتر
برج‌خنک‌کن
فیلترهوا : اتوماتیک روغنی
SARAVEL
وسایل تهویه‌مطبوع همیشه برحسب‌سفارش ساخته‌میشود
شرکت صنعتی ساراول
سازنده کاملترین وسائل تهویه مطبوع درخاورمیانه
تهران : خیابان ویلا ـ خیابان دامغان شماره ٦ تلفن ۸۲۰۱۷۱ ـ ۸۲۰۱۷۲

سازمان رادیوتلویزیون ملی ایران

آگهی استخدام

سازمان رادیو تلویزیون ملی‌ایران بمنظور تکمیل کادر اپراتوری فنی خودتعدادی داوطلب از طریق امتحان ومصاحبه میپذیرد . داوطلبان پس‌از موفقیت درآزمایشات مربوطه و طی دوره آموزشی درسازمان رادیوتلویزیون ملی ایران استخدام و درطی دوره آموزشی از مزایای کمك هزینه تحصیلی برخوردار خواهندشد.

شرایط ثبت‌نام:

۱ـدارابودن دیپلم ریاضی یا دیپلم هنرستان های صنعتی رشته برق و الکترونیك.
۲ـ دارابودن برك پایان خدمت یا معافی .
۳ـعدم اشتغال به تحصیل در دانشگاه ها یا مدارس عالی .
٤ـ عدم تعهدکار در سازمان های دولتی یا بخش خصوصی .

از داوطلبان درخواست میشود جهت ثبت‌نام وکسب اطلاعات بیشتر با دردست داشتن فتوکپی دیپلم ، فتوکپی برك معافی یاپایان خدمت ، فیش بانکی به مبلغ ۳۰۰ ریال بحساب ۷۱۰ بانك مرکزی یاشعب بانك ملی ایران و دو قطعه عکس ۳×٤ حداکثر تاپایان روز دوشنبه‌ششم اسفندماه ۱۳۵۲ به‌امور اداری سازمان رادیو تلویزیون ملی ایران واقع‌در خیابان تخت طاووس ـ نبش روزولت مراجعه فرمایند .نام نویسی از داوطلبان وامتحان فقط‌در تهران انجام خواهدشد. کارت ورودبجلسه امتحان روز های سه‌شنبه هفتم و چهارشنبه هشتم اسفندماه ۱۳۵۲ در امور اداری توزیع و امتحان روز جمعه دهم اسفند ماه ۱۳۵۲ برگزار خواهدشد.

مالف ۲۱۱۸۶

گروه فرهنگی مرجان
کلاسهای کنکور خودرا در پنج گروه زیر از روز شنبه هفدهم فروردین ماه تشکیل میدهد :
۱ـ گروه طبیعی وپزشکی .
۲ـ گروه ریاضی ومهندسی
۳ـ گروه ادبیات و علوم انسانی
٤ـ گروه اقتصاد وعلوم اجتماعی برای ورود به دانشکده های کشاورزی اقتصاد، حقوق‌سیاسی،جامعه‌شناسی بازرگانی ، علوم تربیتی و روانشناسی
۵ـ گروه زبانهای خارجی
در این کلاسها دو نوبت تستهای کنکور برای هر گروه انجام میشود . شرکت کنندگان در کلاسهای کنکور گروه‌فرهنگی‌مرجان میتوانندازراهنمائی های مشاوران تحصیلی و تربیتی این گروه درانتخاب رشته تحصیلی عالی خود استفاده کنند .
۱ـ دبیرستان‌دختران‌مرجان میدان کاخ ـ خیابان ابتهاج ـ تلفن ۷ ـ ٦٦۹۲۸۵
۲ـ دبیرستان پسران‌مرجان خیابان پهلوی ـ بالاتر از پمپ بنزین‌ـ کوچه جاوید ـ تلفن های ٦۲۱۹۷٤ ـ ٦۲۳۰۰٤
۳ـ دبیرستان‌دختران‌مرجان شماره ۲ (نارمك)
اول ٤۵ متری سید خندان ـ مقابل‌پمپ بنزین .
داوطلبان شهرستانی میتوانند مبلغ ۳٫۰۰۰ ریال بطور علی‌الحساب به حساب شماره ۱۸٤۰۰ بانك تهران چهارراه پهلوی یا به‌حساب شماره ۵۰۰ بانك‌بازرگانی شعبه‌پهلوی بزرگمهر تهران پرداخت و فیش آنرا همراه فرم پر شده زیر به‌آدرس‌خیابان ابتهاج گروه فرهنگی مرجان ارسال فرمایند .
گروه فرهنگی مرجان
خواهشمند است نام اینجانب
را در کلاس کنکور (گروه یك ـ گروه ۲ ـ گروه ۳ ـ گروه ٤ ـ گروه ۵) ثبت فرمائید . دو قطعه عکس و یك برك فیش بانکی شماره پیوست میباشد .
امضاء

صدای مردم ایران ..... هر روز در اطلاعات

نامه به سردبیر

روزنامه اطلاعات
خیابان خیام
تهران

کافی نیست ؟

باآنکه در سال ۱۳٤۷ تقاضای تلفن کرده‌ام ،معذالك هنوزازداشتن تلفن بی‌بهره‌ام اخیرا برای پی‌گیری‌پرونده‌ام به‌شرکت مخابرات مراجعه کردم. در آنجا گفتند درمنطقه شما کابل کشی نشده است و بعلاوه ما منتظر ورود کابل بکشور هستیم . بعقیده شما این جواب منطقی است ؟

عطاءالله شرفی

تنبیه بدنی

باوجود این‌که مدتها است تنبیه بدنی در مدارس ممنوع شده است اما با این وجود در معدودی از مدارس‌هنوز بچه ها را تنبیه بدنی‌میکنند.از مسئولین وزارت آموزش و پرورش درخواست‌دارم باسخت‌گیری بیشتر جلوی ادامه تنبیه بدنی در این معدود مدارس‌راهم‌بگیرند.

زری حمزه

تلفن خوانندگان

ازتهران و شهرستانهاهرروز از ساعت ٤ الی ۹ بعدازظهر باستثناء پنجشنبه‌ها

● الو من پروین توکلی ـ خط ۲۱۵ سابقاوضع مرتبی داشت، ولی بتازگی دچار نابسامانی عجیبی شده‌است. گاهی در فاصله سه ربع اتوبوس بایستگاه نمیرسد، و گاهجند دستگاه اتوبوس خالی در یک زمان وارد ایستگاه میشود.

● الو من علی‌اصغر ارسنجانی‌ـ برابر فیش شماره ۱٤۸٦٦٤ در سال ٤۸ تقاضای تلفن کردم. اما هنوز شرکت مخابرات تلفن مرا وصل نکرده است. سئوال کنیده سال انتظار کافی نیست ؟

● الو من مهدی اعتمادی ـ در اسفندماه سال گذشته وعده دادندکه بازنشستگان‌وزارت آموزش‌وپرورش بیمه‌درمانی خواهند شد. لیکن هنوز به این وعده جامه عمل نپوشانده‌اند .

● الو من صابری ـ این روزها بازار کلاسهای کنکور داغ است و شهریه‌آنها سرسام‌آور. بنویسید ضابطه‌ای‌برای شهریه این کانونهای به اصطلاح‌آموزشی تعیین‌کنند.

● الو من امیر رضایی ـ اداره اوقاف هنوز جمدانهای‌برخی از حجاج را تحویل نداده است. تذکردهید در تحویل جمدانهای این عده تسریع بعمل آورند.

کسبه همایونشهر

قیمت اجناس‌در شهرستان همایونشهر گران‌است .علت هم اینست‌که در این شهر هنوز اتاق اصناف‌تاسیس‌نشده است .وازاینرو کسبه تامی‌توانند مبادرت‌به گرانفروشی میکنند ، آیا مبارزه علیه گرانفروشی شامل این شهر نمیشود ؟

علی پریشان

تجمع زباله

رفتگران شهرداری منطقه یك ، زباله های جمع آوری شده را در گوشه‌ای ازتقاطع خیابان آذربایجان و خیابان باستانی خالی میکنند ، تا پس از ساعتها ماشینهای مخصوص بیایندو آنهاراحمل نمایند . بنویسید تجمع زباله در این محل علاوه بر اینکه بهداشت و سلامت کسبه و اهالی را بخطرمیندازد، موجب اختلال در امر ترافیك نیزمی گردد .

اصغر . خ

خانه برای کارمندان

سی سال است کارمند رسمی دولت هستم و ازابتدای ورود به‌خدمت به انتظار صاحبخانه شدن روز شماری کرده‌ام ، اما با همه صرفه‌جوئی که کرده‌ام نتوانسته‌ام‌به آرزویم برسم وچون مطمئنم بسیاری از کارمندان دولت وضعی مشابه‌من‌دارند پیشنهاد میکنم وزارتخانه هاوسازمان های وابسته‌به‌دولت هرکدام بطور جداگانه برای کارمندان خود خانه‌های سازمانی بسازند و در اختیار آنها قراردهند و ماهیانه مبلغی در حدود یك‌دهم حقوق آنان را به‌عنوان اجاره کسر کنند . و اجاره بها های دریافتی را دو باره صرف ساختن ساختمان‌وخانه برای کارمندان دیگرکنند. این راه‌حلی است‌که در بسیاری دیگر ازکشور ها آزموده شده و نتایج خوبی هم داده است .

احمد میلانی

خرابی اسفالت

مدتی است که اسفالت خیابان حکمت از بین رفته است و چاله هائی که در سطح خیابان‌ایجاد شده‌است خسارات زیادی به اتومبیل‌هائی که از این خیابان‌می‌گذرد واردمیکند .ازمسئولین شهرداری‌شمیرانات‌درخواست داریم برای تجدید اسفالت این خیابان اقدام کنند.

جهانشیر کریمی

خاکهای مازاد

تجمع خاکهای مازاد یك ساختمان واقع‌درکوچه‌شیخان خیابان اختیاریه عبور ومرور اهالی را دشوار کرده است . حالا که مالك این ساختمان حاضر به جمع‌آوری خاکهای ملکش نیست ، چراشهرداری در اینمورد اقدام نمیکند ؟

منوچهر

باید دست بدامان اصغر ترقه شد!

انتقاد

نوشته: حسین رامتین

دوشنبه شب گذشته که‌تصادفا به‌اتفاق یکی از مهندسین اداره برق تهران سریال «مرادبرقی» را تماشا میکردم آن مهندس موضوعی را پیش کشید که از نظر اجتماعی و هدفهائی که برای صنعتی شدن این مملکت در پیش است بنظرم‌جالب‌رسید.

آن مهندس با شوخی گفت : «ایکاش فرصتی پیش آید تامن از مراد برقی و همبازی‌هایش تقاضا کنم واقعا یکی دوصحنه از نمایش را به خود (برق) بپردازند»، چون ما هرچه از دستگاههای تبلیغاتی وراهنمائی مملکت تقاضا میکنیم مردم را برای طرز استفاده از وسائل دقیق صنعت و تکنولوژی امروز آماده کنند گوششان بدهکار نیست . شاید مراد و اصغرترقه بتوانند بازبان گرم‌وژست‌هایشان بمردم طرز استفاده از برق و چگونگی جلوگیری از خطرات ناشی از برق و علل فنی کمی‌و زیادی ولتاژ برق را بمردم‌این مملکت بفهمانند ! .

دیدم این گفتگوی آمیخته با شوخی درحد خود بیان‌کننده مشکلات و مسائل متعددی‌است که اجتماع در حال صنعتی‌شدن روزبه روز بیشتر باآنها درگیر میشود .

جامعه امروزما درست حال‌آن کودکی را دارد که پدرش او را ناگاه و بی‌خبر در وسط استخری عمیق رهاکرده تاترس او از آب و شنا بریزد وبادست وپا زدن خود را بکرانه برساند

اما پس از این ریختن ترس مسلما پدر معلم یا معلمین کارآزموده را مامور خواهدکرد که درس شنا و نجات غریق بفرزند او بیاموزند زیراشناگری خود لذتی دارد که ممکن است عشق بدان‌موجب‌غرق‌شدن‌جوان ناآزموده گردد .

جامعه ایرانی حکم همان‌جوان را دارد که بوسط استخرعمیق صنعت و تکنولوژی پرتاب شده و ترسش ریخته و اکنون‌موقع آموزش و آمادگی او برای زندگی نوین صنعتی فرار رسیده است

این نابسامانی ها در امر رانندگی ، در استفاده از نیروی برق و عدم اطلاع از بکاربردن وسائل فنی نوین و مشکلاتو مسائلی که موجب شکایت وعدم رضایت مردم شده و طبعاقسمت مهمی از این نارضائی نصیب دستگاههای مسئول حکومت میشود ، همه ناشی ازعدم‌اطلاع و آموزش (زندگی نوین‌صنعتی) است

در کشور های بسیارپیشرفته در تکنولوژی ، هنوز هرشب و هرروز در تلویزیون ها ورادیو ها روزنامه هاباعکس‌هاوتصاویر و داستانهای سرگرم کننده‌بمردم می‌آموزند که چگونه اتومبیل برانند ، چگونه از نیروی برق استفاده کنند ، چگونه‌فرزندان خودرا از خطربرق‌گیری‌برهانند و خلاصه هزاران هزار نظیر این مسائل را هرشب و هرروز بمردم می‌آموزند .

ولی متاسفانه وقتی از آقای مهندس برق پرسیدم شما چه کرده‌اید و چگونه مردم را به طرز استفاده از نیروی برق و ابزار های مکانیکی و الکتریکی و جلوگیری از خطرات آن‌آگاه ساخته‌اید ؟ بالبخندی پرمعنی جواب داد «ما که مردم فنی هستیم و اهل سخن پردازی نیستیم ! این وظیفه مسئولان اجتماعی است که اطلاعات تکنیکی خشك ما را بصورت مردم‌پسند درآورند و به آنها بفهمانند که‌چگونه ازبرق‌استفاده کنند.»

گفتم پس بهتر است دست بدامان مرادخان برقی شویم‌و یا از اعصاب پرتحرك اصغر ترقه کمك بخواهیم ! !

آگهی استخدام داوطلب

دژبان پادگان مرکز بمنظور تامین کادر درجه‌داری تعداد ی‌داوطلب با شرایط زیر استخدام مینماید.

۱ـ تابعیت دولت شاهنشاهی ایران .
۲ـ متدین بیکی از ادیان (اسلام ـ مسیحی‌ـ کلیمی ـ زرتشتی) .
۳ـ داشتن صحت مزاج وتناسب اندام‌برابر گواهی اداره بهداری نیروی زمینی شاهنشاهی.
٤ـ حداقل سن ۱٤ و حداکثر ۲٤ سال تمام
۵ـ دارا بودن گواهینامه ششم ابتدائی وسوم متوسطه به بالا .
٦ـ حقوق و مزایا در زمان تحصیل ۱۲۵۰ ریال وبداوطلبین واجد شرایط خدمت دریگانهای رزمی در مدت تحصیل یکساله مبلغ ۱۰۰۰ ریال علاوه بر مزایای فوق تعلق خواهد گرفت.
۷ـ حقوق پس از نیل بدرجه گروهبانسومی ٦۵۲۵ ریال و برای تخصصهای صفی ۱۰۰۰ تا ۳۰۰۰ ریال اضافه پرداخت میگردد.
۸ـ پرسنل واجد شرایط در صورت دارا بودن گواهینامه سوم متوسطه ۱۰۰۰و چهارم متوسطه ۲۰۰۰ و پنجم قبولی ۳۰۰۰ ریال علاوه‌بر مزایای فوق دریافت خواهند نمود.
۹ـ داوطلبین واجد شرایط در تمام ایام هفته باستثناء روزهای تعطیل از ساعت ۷ صبح الی۳ بعدازظهر به‌پادگان جمشیدیه مراجعه نمایند م‌الف ۲۱۳۱۷ دژبان پادگان مرکز

چهل سال قبل دیروز

دفیله و نمایشات سوم اسفند درمیدان جلالیه

اعلیحضرت همایونی در جایگاه مخصوص دفیله محصلین را تماشا می کنند .آقای‌فروغی‌رئیس الوزراء نیز در ملازمت ملوکانه قرار دارند .

دیروز از صبح مردم طهران دسته دسته و فوج فوج برای تماشا بمیدان جلالیه می‌رفتند. قسمت‌عمده اتوبوسهای شهری از ساعت ٦ صبح دیروز در خط جلالیه کار میکرد ، گروه زیادی از ساعتهای‌صبح زود و قبل از ظهر ناهار خود را برداشته پیاده دست فرزندان خود را گرفته بجلالیه رفته و جاگرفته بودند . هرچه ساعات ظهر نزدیکترمیشد رشته متصل بهم جمعیت بطرف جلالیه بیشتر می‌گردید . همه عجله داشتند زودتر خود را بکنار نهربزرگ منشعب از آب کرج برسانند و روی بلندی کنار نهر جائی‌برای خود تهیه نمایند ... مدعوین که مرکب از هیئت دولت،رجال، نمایندگان مجلس شورای ملی، روسای ادارات و محترمین و همچنین سفراء و وزراء مختار و نمایندگان سیاسی خارجه بودند از یک ساعت بعد ازظهر حضور یافته و هرطبقه در جایگاه مخصوص خود قرار گرفتند . در مقدمه چادرها پوش سلطنتی در کنار بنای جدیدی که‌برای اقامت موکب ملوکانه ساخته شده برافراشته شده بود . بعد از آن چادر مخصوص کور دیپلماتیک و جایگاه طبقات اعیان و رجال و نمایندگان و روسای ادارات و بالاخره پوش مخصوص علیاحضرت ملکه و چادر های متعددی برای خانمها زده شده بود . دو ساعت بعد از ظهر بود که موکب اعلیحضرت همایون شاهنشاهی از قصر سلطنتی بمیدان جلالیه نزول اجلال فرمودند و بلافاصله براسب سفیدی سوار شده از افواج حاضره در میدان سان دیدند ، سپس به پوش سلطنتی تشریف‌فرما گردیدند . در این موقع نمایشات مختلفه شروع گردید وتا ساعت پنج بعد از ظهر بطول انجامید . هنگام دفیله هوا بشدت ابری شد و باران تندی شروع به باریدن کرد اما همگی بقدری مجذوب نمونه‌های‌برجسته مظاهراقتدارو نیرومندی وطن خود شده بودند که ناسازگاری طبیعت‌را به‌چیزی نشمرده وتا دقایق‌آخر ایستادمو دفیله قشون نیرومند و محصلین برومند ایران را تماشا می‌کردند .

معرفی وزیر معارف

در جلسه امروز مجلس‌شورای ملی ، آقای‌فروغی رئیس‌الوزراء آقای حکمت را بسمت وزیر معارف‌معرفی و اظهار داشتند: خاطر آقایان محترم متذکراست که آقای میرزا علی‌اصغر خان حکمت تاکنون سمت کفالت داشتند و لیکن نظر باینکه خدمات ایشان در امور مقرره دروزارت‌معارف موردخرسندی ذات مقدس ملوکانه واقع شده حسب‌الامر اقتضای آنرا پیدا کرد که ایشان سمت وزارت معارف را داشته باشند . بنابراین‌با کمال مسرت و افتخار آقای میرزاعلی‌اصغر خان‌حکمت را بسمت وزارت معارف معرفی می‌کنم (نمایندگان ـ صحیح است ، مبارک است) .

ازدواج ایرانیان در خارجه

مجلس شورای ملی ، امروزهم شور در مواد قانون مدنی‌را ادامه داد . در ماده ۱۰٦۱ آقای جمشیدی شرح مبسوطی بیان و اظهار داشتند که مطابق احصائیه های دنیا مسلم شده است جنس زن بیشتر ازجنس مرد است و ما در اینجا زن‌ها را از ازدواج با دیگران مانع می‌شویم ولی برای مردهافکری نمی‌کنیم . چوانهای ما که بخارجه می‌روند یک حس‌تمایلی به ازدواج با زن های خارجی پیدا می‌کنند در حالیکه ما در مملکت خودمان دوشیزگان تحصیل‌کرده و با تربیت‌فراوان داریم . بنابراین همانطور که زن ایرانی با اجازه مخصوص دولت‌باید ازدواج کند مردهای ایرانی هم باید فقط با اجازه دولت اقدام به ازدواج بااتباع خارجی بنمایند تا این معادله محتوظ‌بماند والا بهم خواهد خورد و مفاسداخلاقی خواهد داشت .

آقای صدر وزیر عدلیه جوابا شرحی اظهار داشتند که برای عموم اگر بخواهیم‌مداخله کنیم قدری مشکل خواهد بود و مداخله زیادی در زندگانی‌افراد خواهد شد ولی مستخدمین چون ممکن است در موقع رفتن به‌خارجه اقدام به ازدواج کنند و این ازدواج هم برای خود وهم برای خانواده مستخدمین تولید زحمت خواهد کرد این بود که گفته شد با اجازه مخصوص دولت اقدام به ازدواج نمایند و حالا ممکن است محصلین را هم علاوه کنیم‌ولی‌نسبت بتمام مردم‌مداخله کردنش‌خیلی‌مشکل خواهدبود.

« نقل از اطلاعات چهارم اسفند ۱۳۱۳ »

تعطیلات نوروز را به دیدن شگفتیها اختصاص دهید

۳۳ روز دور دنیا

پان‌آمریکن زیبائیهای اسرار آمیز خاور دور را با شگفتیهای آمریکا و اروپا درهم آمیخته است .

۳۳ روز خاطره انگیز باتور بزرگ پان‌آمریکن ، دیدار از بانکوك ، هنگ‌کنگ ، توکیو ، هونولولو ، لوس‌آنجلس ، سانفرانسیسکو ، واشنگتن ، نیویورك، لندن.

تاریخ حرکت : سه‌شنبه ۲۸ اسفند ۱۳۵۲

قیمت برای یك‌نفر در اطاق دو نفره ۱۸۲۵۰۰ ریال و ۲۵۰۰۰ ریال قیمت اضافی درصورت استفاده ازاطاق یك‌نفره .

این قسمت شامل مزایای زیر است :

* بلیط دوسره درجه اکونومی
* اقامت در هتلهای درجه یك ولوکس باحمام اختصاصی
* صبحانه‌کامل وناهار در تمام مدت
* گردش وبازدید درتمام شهرها باراهنمای محلی و ایرانی
* حمل ۲۰ کیلو بار مجانی

• اگردرقیمت بلیط هواپیما تا تاریخ حرکت تغییری حاصل شود قیمت تور نیز تغییرخواهدکرد.

پان‌آمریکن ـ مجرب‌ترین شرکت هواپیمائی جهان

برای دریافت بروشور مخصوص اطفاً کوپن زیر را پر نموده و به نشانی پان‌آمریکن ـ تهران ، شاهرضا ، تلفن ویلا ـ ارسال دارید .

نام ونام خانوادگی.....

نشانی.....

PAN AM
The world's most experienced airline.

برای کسب اطلاعات بیشتر وررزو جا باآژانس مسافرتی خود یا پان‌آمریکن تلفن: ۵ ـ ۸۳۲۰۵۱ تماس بگیرید.

آژانس مهاجری وشرکاء

تور دور دنیای پان آمریکن را برای شما تدارك دیده است

خیابان ویلا شماره ۳ وتلفن‌های:۷ـ۸۲٤۰۷٤ و۸ـ۸۲۵۰۵٦

اطلاعیه وزارت بهداری

افزایش داروخانه‌های کشیك شبانه‌روزی در کلیه نواحی تهران

وزارت بهداری برای رفاه حال بیماران و مراجعه کنندگان به داروخانه ها،تعداد داروخانه های کشیك ثابت شبانه روزی پایتخت را به۳۰ داروخانه افزایش داده‌است .

محل‌های داروخانه های کشیك ثابت به‌نحوی انتخاب شده‌که در هرناحیه و منطقه پایتخت ، به تعداد کافی داروخانه دردسترس همگان قرار داشته باشدو از کلیه اهالی محترم پایتخت انتظار دارد شکایات و انتقادات خودرا باتلفن های ٤۰۲۹۲و ۸٤۷۷۷۰ و یا کتبا به آدرس دفتر روابط عمومی وزارت بهداری‌ـچهار راه‌یوسف‌آباد ـاطلاع‌دهند.

اسامی و آدرس داروخانه های کشیك تهران

۱ـ داروخانه رولن	نارمك «میدان هفت‌حوض »
۲ـداروخانه شهباز نو	خیابان شهباز نرسیده به‌میدان خراسان
۳ـداروخانه امید	خیابان ری
٤ـداروخانه محمد	میدان بروجردی
۵ـ داروخانه بنژامین	خیابان تهران نو ایستگاه پل.
٦ـ داروخانه اعتبار	خیابان شاهپور
۷ـداروخانه فرناز	خیابان تهران‌پارس
۸ـ داروخانه دربان نو	خیابان تاج
۹ـداروخانه آیرنهاور	خیابان آیرنهاور
۱۰ـ داروخانه تخت‌جمشید	تخت جمشید مقابل شرکت ملی نفت
۱۱ـداروخانه امریکائی	خیابان شاهرضا چهار راه پهلوی
۱۲ـ داروخانه پاسارگاد	خیابان تهران نو مقابل سینما نیتون
۱۳ـداروخانه پرچم	میدان فوریه‌اول خیابان شهباز
۱٤ـ داروخانه باسکال	جاده قدیم شمیران بالاتراز سه‌راه زندان
۱۵ـداروخانه مهران	خیابان شیرو خورشید چهار راه استخر
۱٦ـ داروخانه افق طلائی	میدان فلاح
۱۷ـداروخانه مرکزی‌جی	خیابان امیری چهارراه حسام‌السلطنه
۱۸ـداروخانه مرکزی ری	خیابان‌شوش شرقی
۱۹ـ داروخانه سپه نو	میدان سپه
۲۰ـداروخانه آریا	خیابان سی متری چهار راه لشکر
۲۱ـداروخانه شکوفه	خیابان فرح‌آباد ژاله ایستگاه موتورآب
۲۲ـداروخانه تخت طاوس	خیابان تخت طاوس
۲۳ـداروخانه مهر	خیابان پهلوی حیابا نزرتشت جنب‌بیمارستان مهر
۲٤ـداروخانه شهره	خیابان امیرآباد شمالی
۲۵ـداروخانه تبریزی	خیابان عباس آباد خیابان آپادانا
۲٦ـداروخانه سلطنت آباد	خیابان سلطنت آباد
۲۷ـ داروخانه باك‌آرین	میدان تجریش اول مقصودبك
۲۸ـداروخانه پورمند	خیابان دلگشا شرقی
۲۹ـداروخانه مرکزی‌جوادیه	خیابان جوادیه
۳۰ ـداروخانه داودیه	خیابان میرداماد نزدیك میدان مقصودبك

آگهی استخدام در نیروی هوائی شاهنشاهی

۱ـ نیروی‌هوائی شاهنشاهی تعدادی داوطلب برای تحصیل در آموزشگاه افسری ناوبری «کابین دوم» باشرایط زیر می‌پذیرد :

الف ـ تابعیت دولت شاهنشاهی ایران .
ب ـ متدین بیکی‌ازادیان «اسلام ، مسیحی ، کلیمی و زرتشتی» .
پ ـ دارا بودن گواهینامه ششم متوسطه در رشته های ریاضی و طبیعی .
ت ـ سن داوطلبان از ۱۷ سال تمام کمتر و از ۲٤ سال تمام بیشتر نباشد «برای کسانی که خدمت زیر پرچم را انجام داده‌اند حداکثر سن ۲۵ سال تمام.»
ث ـ نداشتن پیشینه بد و معروف نبودن به فساد اخلاق و عقیده .
ج ـ داشتن صحت مزاج و تناسب اندام‌برطبق گواهی بهداری نیروی هوائی شاهنشاهی .
چ ـ نداشتن همسر و اولاد و کسان تحت تکفل .
ح ـ حداقل قد داوطلبان بایستی ۱٦۱ سانتیمتر تمام باشد .
خ ـ سپردن تعهد خدمت در نیروی‌هوائی شاهنشاهی برابر قوانین و مقررات نیروهای مسلح شاهنشاهی

۲ـ مدت تحصیل در آموزشگاه مزبور حداقل هیجده ماه و دانشجویان در مدت تحصیل شبانه روزی بوده و هرینه زیست و پوشاك آنها به عهده نیروی هوائی شاهنشاهی می‌باشد و از تاریخ ورود به آموزشگاه ماهیانه مبلغ ٤۳٦٦ ریال کمك‌هرینه تحصیلی دریافت خواهند نمود که از تاریخ شروع پرواز به مبلغ ۱۰٦۱٦ ریال افزایش خواهدیافت.

۳ـ داوطلبان پس از خاتمه دوره و احراز موفقیت در آزمایشات به درجه ستوان سومی‌مفتخر و برابر مقررات قانون استخدام نیرو های مسلح شاهنشاهی‌ازحقوق‌ومزایای مربوطه‌استفاده خواهند کرد و اولین حقوق فارغ‌التحصیلی آنان مبلغ ۲۲٦۲۵ ریال می باشد و ترفیعات بعدی آنان برابر قانون مزبور خواهد بود .

٤ـ داوطلبان می‌توانند برای کسب اطلاعات بیشتر و ثبت‌نام‌با در دست داشتن فتوکپی‌گواهینامه تحصیلی عین شناسنامه «به فرم جدید عکس‌دار» دو برگ فتوکپی شناسنامه و ۲۲قطعه عکس ٤×۳ از تاریخ نشر این آگهی تا تامین احتیاج باستثنای روز های تعطیل و پنجشنبه از ساعت ۷ الی ۱۵به فرماندهی اموزشهای هوائی واقع در تهران ، جاده تهران‌نو «خیابان دماوند» ایستگاه فرودگاه خیابان حجت مراجعه نمایند م‌الف ۱۵۱٦٦ نیروی‌هوائی‌شاهنشاهی

آگهی انحلال شرکت کنسرسیوم ماسون کهنکار با مسئولیت محدود ثبت شده بشماره ۱۰٦۰۱

بموجب تصمیم مجمع شرکاء مورخ ۲٦ر۱۲ر۵۱ شرکت‌نامبرده منحل گردید و آقایان مهندس امین‌اله اقدامی اسکوئی ساکن تهران ، خیابان ایطالیا کاشی ۱۰۰ و حسن باوفای سمیرمی ساکن تهران ، نمازی دوم انتهای خیابان تاج کاشی ۵۸بسمت مدیران تصفیه انتخاب گردیدند و محل تصفیه میدان موزه‌ایران باستان کاشی ۳۸شرکت‌فنی و ساختمانی کهنکار میباشد مدیران تصفیه اعتراف بوصول اوراق و دفاتر شرکت نموده‌اند .

رئیس اداره ثبت شرکتها و مالکیت صنعتی ـ حمید جمشیدی آ ـ ۲۱٤٦۷

آگهی استخدام

گارد جاویدان شاهنشاهی عده‌ای را که واجدشرایط زیر باشند بسمت دانش‌آموز و سرباز پیمانی استخدام میکند.

۱ـ متدین بیکی از ادیان «اسلام،مسیحی، کلیمی، زردشتی ».
۲ ـداشتن مدرك ششم ابتدائی به‌بالا برای دانش آموزان و درحدود خواندن و نوشتن برای سربازان‌پیمانی.
۳ـدارابودن حداقل قد۱٦۵ سانتیمتر برای‌آموزشگاه گروهبانی و ۱۸۰ سانتیمتر برای سربازان پیمانی .
٤ـ نداشتن عیال و اولادو کسان تحت تکفل .
۵ـ واجدین شرایط جهت کسب هرگونه اطلاع از حقوق‌و مزایا و ثبت‌نام میتوانند همه روزه بجز روزهای تعطیل از ساعت ۸ صبح به آجودانی گارد جاویدان شاهنشاهی واقع در لویزان مراجعه نمایند.

م‌الف۲۱۰۷۵

گارد جاویدان شاهنشاهی

آگهی استخدام کارمند

وزارت جنگ تعدادی کارمند غیرنظامی با مدرك تحصیلی و تخصصی بشرح زیر باتوجه به بندب ماده ۵ قانون استخدام نیروهای مسلح شاهنشاهی جهت خدمت در اداره لجستیکی هلیکوپترهای نیروهای مسلح شاهنشاهی استخدام‌مینماید .

ردیف‌عنوان شغل	مدرك تحصیلی	مدرك تخصصی	سایر شرایط
۱ ـ مهندس هواپیما	دانشنامه مهندسی هواپیما	ـ	تسلط کامل بزبان انگلیسی
۲ ـ حسابرس	لیسانس حسابداری‌یا حسابرسی	حسابرس	داشتن حداقل دو سال سابقه‌کار
۳ ـ متخصص‌آموزش‌ماشینهای جدید	لیسانس علوم اداری		تسلط کامل بزبان انگلیسی
٤ ـ کتابدار	لیسانس کتابداری	ـ	تسلط کامل بزبان انگلیسی
۵ ـ متصدی امور پرسنلی	لیسانس علوم اداری	ـ	تسلط کامل بزبان انگلیسی
٦ ـ منشی (سکرتر)	لیسانس منشی‌گری	ـ	تسلط کامل بزبان انگلیسی
۷ ـ کارمند قضائی	لیسانس حقوق قضائی	ـ	ـ
۸ ـ کارمند حسابداری	ششم طبیعی ، ریاضی یا ادبی	گواهینامه حسابداری	ـ
۹ ـ انبار دار	ششم طبیعی ، ریاضی یا ادبی	گواهینامه انبارداری	ـ
۱۰ ـ نگهبان	ششم ابتدائی	ـ	انجام خدمت زیرپرچم دریگانهای رزمی

داوطلبان واجد شرائط میتوانند از روز چهارشنبه۸ر۱۲ر۵۲ تا ۱۸ر۱۲ر۵۲ همه‌روز باستثنای روز های تعطیل از ساعت ۱۰ تا ۱۲ بادردست‌داشتن دوقطعه عکس ٤×٦ عین شناسنامه عکس‌دار وفتوکپی مدارك‌تحصیلی‌وتخصصی‌و برگ‌خاتمه‌خدمت به‌آجودانی وزارتجنگ (شعبه‌استخدام) واقع‌درخیابان‌سوم‌اسفندکوچه ارتش مراجعه نمایند .

م الف ۲۱۳۱۵

آجودانی وزارت جنگ

گروه فرهنگی مرجان

تشکیل کلاسهای جبر ـمثلثات وحساب استدلالی برای دیپلمه‌های طبیعی،ادبی و بازرگانی داوطلب شرکت در گروه اقتصاد وعلوم اجتماعی کنکور سراسری‌را باطلاع‌میرساند

شروع کلاسها ازشنبه هفدهم فروردین ماه ۱۳۵۳

داوطلبان ثبت‌نام با ۲ قطعه عکس‌به محل‌های زیرمراجعه نمایند :

۱ـ دبیرستان‌دختران‌مرجان
میدان کاخ ـخیابان‌ابتهاج ـتلفن۷ ـ ٦٦۹۲۸۵

۲ـ دبیرستان‌پسران‌مرجان
خیابان پهلوی ـ بالاتر از پمپ‌بنزین ـ کوچه‌جاوید ـ تلفن های ٦۲۱۹۷٤ ـ ٦۲۳۰۰٤

داوطلبان شهرستانی
میتوانند مبلغ ۲٫۰۰۰ ریال بطور علی‌الحساب به‌حساب شماره ۱۸٤۰۰ بانک تهران چهارراه پهلوی یا به‌حساب شماره ۵۰۰ بانک بازرگانی شعبه پهلوی بزرگمهر تهران پرداخت و فیش آنرا همراه فرم پرشده زیر به آدرس خیابان ابتهاج ـ گروه فرهنگی مرجان ارسال فرمایند.

گروه فرهنگی مرجان

خواهشمند است نام اینجانب . .. .. را درکلاس (جبر ـ مثلثات ـحساب‌استدلالی) ثبت‌فرمائید. دو قطعه عکس و یك‌برگ فیش بانکی شماره ... . پیوست میباشد .

امضاء

آگهی به فارغ ـ التحصیلان دوره دوساله‌رادیولژی

بدینوسیله باطلاع فارغ ـ التحصیلان دوره‌دوساله رادیو لوژی دانشکده پزشکی تهران که بعد از انجام دوره مذکور باخذ دیپلم کامل متوسطه رشته طبیعی و ریاضی نائل‌شده‌اند میرساند . که برای کسب‌درجه ارزش تحصیلات عالی (فوق ـ دیپلم) دوره‌ای برای گذرانیدن مواد کسری آنان در سال تحصیلی ۵۳ـ۵۲ در دانشکده پزشکی تهران تشکیل میگردد. داوطلبان میتوانند بادر دست داشتن عین دیپلم کامل متوسطه وگواهینامه دوره دو ساله رادیولوژی پزشکی تهران و سه قطعه عکس و سه برگ رونوشت شناسنامه و فتوکپی برگ وظیفه عمومی از تاریخ ۵۲٫۱۲٫۱۰ لغایت ۵۲٫۱۲٫۲۹ برای ثبت‌نام بامور آموزشگاه های وابسته بدانشکده پزشکی مراجعه نمایند . ضمنا برای گذرانیدن هر واحد عملی ۷۵۰ ریال و هر واحد نظری۶۰۰ ریال از داوطلبان بحساب۹۳٤۰ بانک رهنی ایران بنام‌دانشکده پزشکی دریافت خواهد شد.
م‌الف ۲۱۳۵۲

دانشگاه تهران
آ ـ ۸٤۳۹۰

موفقیت‌در کنکورسراسری‌دانشگاه ومدارس‌عالی کشوربا:

روش‌مکاتبه‌ای گروه‌فرهنگی‌دکتراقبال

گروه فرهنگی‌دکتر اقبال‌باهمکاری‌زبده‌ترین دبیران‌کلاسهای کنکور پایتخت یکدوره کامل‌مطالب‌لازم را بصورت درس وتست باراه حل و جواب تستها بطور مفصل و گویا برای داوطلبان کنکور سراسری و مدارس عالی آماده نموده است در تهیه این مطالب سعی شده است که داوطلبان عزیزمخصوصا دانش‌آموزان کلاسهای ششم‌که فرصت شرکت درکلاسهای کنکور راندارند بامطالعه‌کامل ودقیق‌مطالب مربوط بتوانند درمسابقات‌ورودی‌دانشگاه و مدارس عالی کشور توفیق حاصل نمایند .

برای دریافت جزوات مزبور مبلغ ۲۱۰۰ ریال بوسیله یکی از شعب بانك صادرات بحساب ۸٦۸ بانك صادرات شعبه بهار حواله نموده ورسید بانکی را بانضمام‌مشخصات کامل خود وآدرس دقیق باذکر رشته تحصیلی به گروه‌فرهنگی دکتراقبال واقع درمیدان ۲۵شهریور ـخیابان‌بخت‌یارارسال دارند . تلفن ۸۲۰۸۲٦

آگهی استخدام رسمی

وزارت کشاورزی و منابع طبیعی طبق مفاد قانون استخدام کشوری ۱۸ نفرراازطریق امتحان ومسابقه بشرح زیر استخدام‌میکند.

ردیف	عنوان شغل	حداقل شرط تحصیلی لازم	تعداد مورد نیاز	شهرستان محل‌خدمت	گروه‌قطعی شغلی
۱ـ	کارشناس‌اموراداری یک	لیسانس یا فوق لیسانس دریکی از رشته‌های علوم اداری و مدیریت وبازرگانی‌یاحقوق (لیسانس سیاسی اقتصاد ، قضائی) و علوم اجتماعی و طی دوره‌آموزشی و موفقیت در آن ویا دارابودن لیسانس‌با درجات تحصیلی بالاتر در سایر رشته‌های تحصیلی وطی‌دوره‌آموزشی مربوطه وموفقیت درآن	۳ نفر	تهران	۷
۲ـ	حسابدار چهار	لیسانس یا فوق لیسانس در یکی‌از رشته‌های حسابداری، بانکداری ، بازرگانی، مدیریت‌بازرگانی واقتصاد و طی دوره کارآموزی در زمینه مربوطه .	۱۵نفر	برای‌هریک ازشهرستانهای‌شاهرود، بروجرد، ملایر، لاهیجان، زابل ، شهسوار ، قصرشیرین ، شاه‌آباد غرب ، کازرون ، سبزوار، بیرجند، بجنورد، رفسنجان ، گلپایگان و اردبیل (۱نفر)	۷

داوطلبان واجد شرایط میتوانند برگ درخواست ذیل این آگهی‌را تکمیل کنندو با دو قطعه از آخرین عکس ٤×۳ خود و رسید بانکی مبنی بر پرداخت مبلغ ٤۰۰ ریال به حساب ۹۸۰بانک مرکزی‌در یکی‌از شعب بانک ملی ایران بعنوان حساب حق ثبت‌نام داوطلبان استخدام حداکثر تا ده روز پس‌از انتشار این آگهی باپست‌سفارشی‌بنشانی بلوار الیزابت وزارت کشاورزی و منابع طبیعی ـ اداره کل کارگزینی ارسال دارند . بمدارکی که بعد از این تاریخ به پست‌تحویل داده شود یا فاقد رسیدبانکی باشد ترتیب‌اثر داده نخواهد شد (وجه مذکور بهیچوجه مسترد نخواهد شد) پروانه ورود به جلسه‌امتحان و مسابقه در تاریخ ۵۳٫۱٫۱۰ در محل فوق بین داوطلبان توزیع خواهد شد و تاریخ و محل امتحان و مسابقه در پروانه مذکوردرج شده است .

وزارت کشاورزی ومنابع طبیعی

برگ درخواست شغل از وزارت کشاورزی ومنابع طبیعی

نام‌خانوادگی ـ نام ـ نام‌پدر ـ شماره‌شناسنامه
محل‌صدور ـ تاریخ‌تولد ـ مدرك ورشته‌تحصیلی
وضع‌خدمت‌وظیفه ـ داوطلب‌شغل (فقط یك‌شغل)
شهرمورد تقاضا(فقط یك شهر) ـ نشانی کامل: ـ شهر
خیابان ـ کوچه ـ شماره‌منزل ـ تلفن
م الف ۲۱۳۳۹ ـ امضاءداوطلب

از انترناش چه میخواهید؟

کاربهتر،دوام بیشتروسرویس منظم

ما بااطمینان قبول میکنیم چون سرویسهای مجهز، لوازم یدکی کامل، سابقه طولانی واستفاده ازتکنیك پیشرفته‌کارخانه مؤیدخواست شماست.

انواع بیل‌های هیدرولیکی
چرخ‌زنجیری ولاستیکی
انترناش (یامبو)

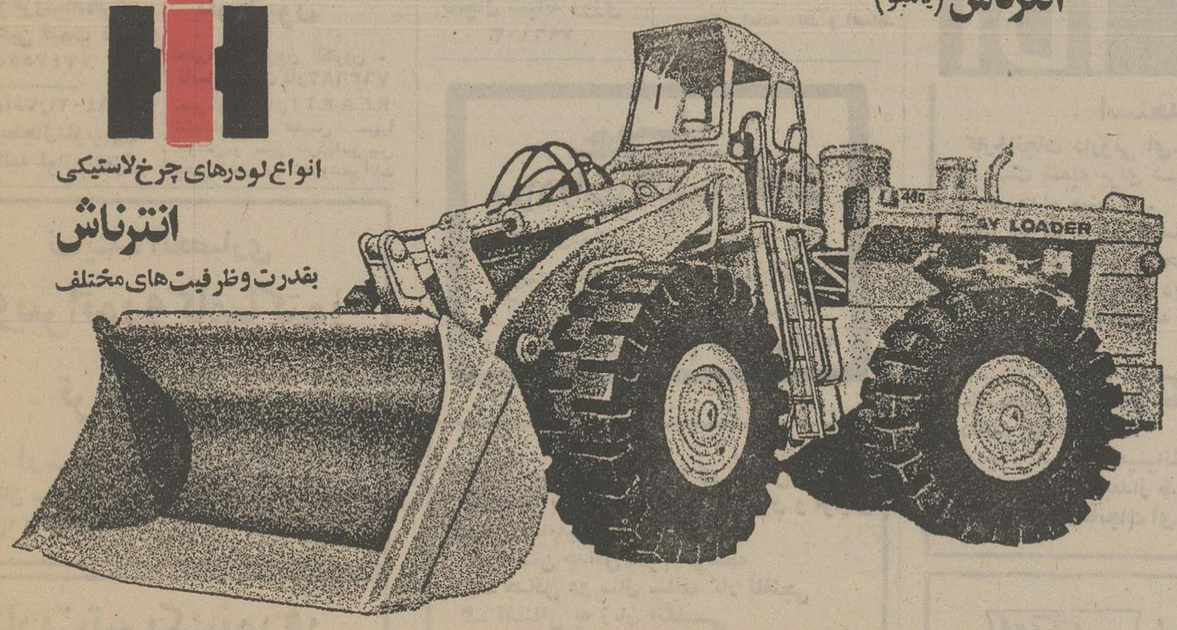

انواع لودرهای چرخ‌لاستیکی
انترناش
بقدرت وظرفیت‌های مختلف

نمایندگی انحصاری در ایران: **شرکت ماشین آلات عمرانی**
تهران خیابان ایرانشهر شمالی نبش سپند شماره ۱۱ تلفنهای ۸۲۱۰۱۸-۱۸

tam

نیازمندیهای شما

نیازمندیهای اطلاعات
تلفنی آگهی قبول میکند
تلفنهای ۳۱۱۲۲٤ـ۳۱۱۲۲٥
۳۱۱۲۲۹ـ۳۱۱۲۳۰

اثاثیه

فروش دست دوم
لباس آماده برای فروش در سایز های مختلف ، سفارشات دراسرع وقت انجام می گیرد تلفن ۸٤۳۳٤۷

مقدار البسه فرنگی بفروش میرسد تلفن ۳۹۱۲۰۸
۱ـ۳ آ ـ ۲٤۲۰۸

فروش لباس دست دوم ۷۷٤۰٦٤
۱ـ۲ آ ـ ۲٤٦۱۷

کلیه لوازم منزل ایرانی وآمریکائی بفروش میرسد . آدرس: خیابان پهلوی زیر بیمارستان شماره یک ارتش کوچه اتحادیه بعداز چهارراه اول دست چپ جنب پلاک ٦ طبقه سوم تلفن ٦۲۱۹٤٤
۱ـ۲ آ ـ ۲٤٦٦۷

پیانوی اشرافی
گراندرویال سفارشی بکرقدیمی فروشی فوری ٦٦۱٥٥٥
آ ـ ۲۱٤٦۱

فروش دست اول
حراج
بوتیك دختر طلا
عباس آباد چهارراه فرح جنب بانك صادرات تلفن ۸٤٤٥۰۳
آ ـ ۲٤٥٤۱

خرید

بازرگانی فرش کیهان ۸۳۰۹۰٤ و ۸۲۳۷۷٦
خریدار نقدی همه رقم فرش کهنه و نو جهت صادرات روزولت میدان ۲٥ شهریور .

فروشگاه فرش آسیا ۹۲٥۱۰۲ و ۹۲۲۸۳۲ با سابقه ترین خریدارقالی و قالیچه های کهنه ونو یخچال برقی و نفتی تلویزیون بقیمت عادلانه

فرش های کهنه
از متری ۳۰۰ تومان ببالا خریداریم فرش اعتماد مقابل سینما مولن روژ تلفن ۷٥۸۲۷۰

بازرگانی طوسی
۷٥۹۰۲۹
فرشهای شما را جهت صادرات ازسایرین بهتر میخرد ۱ـ٦

ایران فرش ۷۷٤۹۷۲
فرشهای کهنه و سایر لوازم منزل بهر مبلغ نقدا بیشتر از سایرین خریداریم تلفن ۷۷۰۰۲٥

۹۲۰٤۱۰ طباطبائی
خریدارفرشهای کهنه شما
۱ـ۲٦ آ ـ ۲٤٤٤۳

فرش طوسی
خریدار و فروشنده فرش های سنگین قیمت تلفن ۳٤۷٥٥٥

فروشگاه آستارا ۹۲٦٤۰۲۱
خریدار یخچال تلویزیون فرش و کلیه لوازم منزل

فرش میرزائی
خریدار فرش کهنه ونو ۷٥۲٦۹۰
آ ـ ۲۲٦۷۹

فروشگاه آریا ۹۲۹۳۹۳
خریدار فرش و سایرلوازم منزل

مبل ودکوراسیون

پیراهن مبل ۳۱۹٥۰٥
تعویض پارچه مبل ۳۱۹٥۰٥
پرده دوزی شهرزاد ۳۱۹٥۰٥

شستشوی مبل وفرش

گلین سرویس خشکشوئی
مبل فرش و موکت با دستگاه منحصر بفرد و خشکشوئی پرده با نصب مجانی ۹٥۲٥٤٦

خشکشوئی مبلمان ، موکت ، فرش ، پرده در محل تلفنهای :٦٦۱۹۷٦ و٤۷۹۳۷ رویادکور

خشکشوئی مبل ـ فرش موکت ـ پرده درمحل با ماشین آلات اتوماتیك
۷۷٦۷۱۳

آناهیتاسرویس بزرگترین خشکشوئی مبلمان فرش موکت پرده در محل ۷۹٥۳۰۷
آ ـ ۲۲٥٦٤

فابریك کلینر سرویس
خشکشوئی مبل ، فرش، موکت پرده در منزل شما ۹۳۷٦٥۰
آ ـ ۲٤۷٤٦

آمریکن تیفایدسرویس
خشکشوئی مبلمان، فرش،موکت پرده باتکنیکی برتروتجربه ای بیشتر
۷٥٤۸۱۲
۱ـ۲٤ آ ـ ۲٤٦٥۳

دوراکلین سرویس امریکا
با تکنیك برتر گرانتر مطمئن تر تلفنهای ۸٤۸۳۹٥ و ۸٤۸۳۹٦و ۸٤٥٦۸۳

لیدرهوم سرویس
خشکشوئی مبلمان، موکت،فرش در منزل یا محل کار شما تلفن ۸٥۳٥۷٦

قالیشوئی فرخ
تلفن ۹۷٥۰۷۸

کارخانه قالیشوئی اطلس
تلفن ۹٥۲٥٤٦ و ۹۷٥٤۳۰

قالیشوئی عدالت ۸۳۳۷۱۷

آنتن تلویزیون

نصب آنتن تمام کانال ضد زنك با ضمانت نامه ۷٥٤٥۸۹

تعمیرات

تلویزیون
تعمیرگاه تلویزیون الکترون ـ تائیدوزارت کار ۷٦۳٦۸۲
تعمیر تلویزیونهای R.C.A-R.T.I شاوبلورنس فیلیپس سیرا تلفونکن و سایر مارکهاسرویس مجهز سیار در شهروشمیرانات

تعمیرگاه بزرگ شاوب لورنس
SCHAUB-LORENZ
۸۷٦۸۸۳
۸۷۰۹۸۰
شمیرانات

شاوب لورنس
تلفن ۳۱۰۳۲۱
تعمیرات تلویزیون ـ روموت ـ نصب آنتن و شستشودر منزل
آ ـ ۲٤٦۰٦

تعمیر تلویزیون
فوری در محل ۸۸۳۸۲۸

تعمیر تلویزیون و نصب آنتن فوری ۳٤۱۹۹٥

شاوب لورنس
SCHAUB-LORENZ
۳٤۲٤٦۳

تلویزیون فوری درمنزل تعمیر میشود ۹٦۰٥٤٦

بخاری

تعمیرات آبگرمکن و بخاری فوری تلفن ۷۹۳۸۹۷

تعمیرگاه مجازارج
تعمیرات و نصب آبگرمکن ، بخاری ، کولر و کانال کشی . عباس آباد نظامی ـ منصور
۸٥۲٥٦۸ـ ۸٤۱۱۲٥
۱ـ۲٥ آ ـ ۲٤٤٥٤

سرویس بخاری آبگرمکن کولر ۷٦٥۲٦٤

سازمان ۱۱۰ سرویس
بخاری آبگرمکن فوری ۷٦۰۹۹۳ و ۷٦۳۷۸٥

سرویس بخاری
آبگرمکن ۷۷٦۹۸۹

راهنمای سرویس
ارج
در سراسرکشور
۹٦۲۰٤٥
ازساعت ۷½ صبح تا ۷½ بعدازظهر

شوفاژ

تعمیر شوفاژ
با سرویس شبانه روزی
۷۹۳۸۹۷

سرویس و بیمه شوفاژ یخچال شبانه روزی ۷۹٦۱۰۳

شمیران
ایران شوفاژ شبانه روزی
تلفن ۷۷٤۷۸۹

شرکت آبید
شبانه روزی
برای اولین بار در ایران و بعد از سالها تجربه درامورتاسیساتی وسایل منزل شما را از قبیل شوفاژ ، آبگرمکن ، بخاری ، کولر ، یخچال ، اجاق گاز ، ماشین لباسشوئی گارانتی مینماید در ضمن کلیه مایحتاج شما را دراختیارتان قرار میدهد .
تلفن ۸۳٥۷۲٤

سردساز
تاسیسات و نگهداری
حرارت مرکزی
تهویه مطبوع ـ سردخانه
۸٤۲٤۱۲

کارگاه فنی ویگن
انجام کارهای لوله کشی ساختمان تعمیرات شوفاژ ، بخاری کولر آبگرمکن چراغ گاز ماشین لباسشوئی .
تلفن ۸۳۸٥٤٤

یخچال

تعمیرگاه سید حسین
تعمیرهمه نوع لباسشوئی یخچال آبگرمکن ۸۸۲٤۳۸

تعمیر یخچال آبگرمکن
رنگ آمیزی فوری ۹٥۲٦۳۸
۱ـ۱۰ آ ـ ۲٤٤٤۱

تعمیرگاه یخچال فریجیدر
اثاثیدکی موجودتلفن ۸٤۸۷٥٦

تعمیرات یخچال فوری
۷۹۳۸۹۷

تعمیر یخچال فرژید و غیره ـ ۸۳۹۲۲٥

فروش اتومبیل

پیکان
مدل ٥۲
پیکان جوانان ٥۲ بدون واسطه فروشی ٦٦٦۸٦٥
آ ـ ۲٤٥٦٤

ژیان
مدل ٥۰
ژیان سواری بسیارتمیز ۱۱٥۰۰ تومان تلفن ۳٤۸۲۲۳
آ ـ ۲٤۷۲۲

مرکوری
مدل ٦۹
مرکوری کوگارمدل ٦۹
فرمان هیدرولیك ترمزبوسترداررادیو استریو و کولر خیلی تمیز بیواسطه ٥٥ هزار تومان تلفن ٤۰۹۸۲
آ ـ ۲٤۷۲٦

پژو
اتومبیل پژو
مدل ۷۱
٥۰٤ مدل ۷۱ شیری تودوزی چرمی بیواسطه قیمت ٤۹۰۰۰ تومان به فروش میرسد تلفن ٤۹٥۰۰
آ ـ ۲۱٤۹۱

بنز
مدل ۷۳
یک دستگاه بنز SE ۲۸۰ مدل ۷۳ بدون واسطه ۸۲٦٦۷٦
آ ـ ۲۱٤٤۳

فروشگاههای اتومبیل

پیکان اماده نقد و اقساط ۷٦۱٦۱٦

نمایشگاه اتومبیل امیر
ژیان ٦۰۲ جوانان
مدل ٥۲

نقدواقساط
انتهای خیابان شاه
میدان محمدرضاشاه تلفنهای: ۳ـ۹۲٥۰٥۱ ـ ۹۲٥۰٥۰

کرایه

اتولوکس
اتومبیلهای تشریفاتی با راننده برای داخل و خارج از تهران میدان فردوسی تلفن ۸۲۱۲۷۰ و ۸۲٦٦۰٥

کالج بار
بارکشی شهر وحومه
٦٦۱۱۱۱
٤۱۱۱۱

تلفنهای جدید جرثقیل و تریلی ملك
٥٤۹۰۰۰ ـ ٥٤۹۰۰۱

خاورتاکسی ۸٤۹۳۲٥
اتومبیلهای کرایه با راننده و بدون راننده فرح جنوبی خیابان منصور .
۱ـ۳۰ آ ـ ۲۲۰۲٥

ماشین آلات

انواع ماشین آلات کوماتسو KOMATSO جهت اجاره آماده است تلفن ٥٤٦۸۲۷

ماشین آلات دست دوم راه سازی کوماتسو KOMATSO را خریداریم به تلفن ٥٤٦۸۲۷ مراجعه نمایند

نیرو صنعت
سازنده دستگاه های جوشکاری با آمپر های مختلف خیابان قزوین خیابان غفاری جنب بانك صادرات تلفن ۹٥۰۹۰۰

استخدام

آگهی استخدام فروشنده
تعدادی فروشنده دوشیزه یا بانو باحداقل معلومات ششم ابتدائی برای کار درمحل مناسبی استخدام می شوند داوطلبان بین ساعت ۱۲ الی ۲ بعداز ظهر به خیابان بهارجنوبی کوچه بانك پارس شماره ٤ شرکت گامتکس مراجعه نمایند .

بهمکاری عده ای دانشجو نیازمندیم تلفنهای ۲۰٤۸۸ ـ ٥۳۳۷۸۹
۱ـ۳ آ ـ ۲٤٤۳۷

دکترداروساز جهت تهران و شهرستان ۳۱٦٤٥۰

بیکنفر شاگرد پادو با ضامن جهت فروشگاه نیازمندیم تلفن ۳۰۳۷٤۹
آ ـ ۲۱٤۹۹

موسسه خصوصی
بیکنفر دوشیزه یا بانو ماشین نویس فارسی فوری مورداحتیاج است
لطفا آدرس و میزان حقوق درخواستی خود را با یکقطعه عکس به راهنمای شماره ۱۱٥٤ روزنامه اطلاعات واقع درخیابان خیام مراجعه نمائید .
آ ـ ۲٤۷۳۰

بچندنفر تعمیرکار ماشین لباسشوئی و رادیو ضبط نیازمندیم تلفن ٤۸٥۲٤ـ٤٥۰٥٥
آ ـ ۲٤٤۱۳

افراد ذیل مورد احتیاج میباشند
۱ـ کارگربرق صنعتی ساده معلومات سیکل .
۲ـ کارگر آهنکار ساده
۳ـ کارگررنگکار صنعتی ساده که دارای برگ خاتمه خدمت یا معافیت نظام وظیفه باشندوسواد خواندن و نوشتن داشته باشند به خیابان ویلا خیابان دامغان شماره ٦ آقای فارسی مراجعه نمایند .
آ ـ ۲٤٤٤٤

آگهی استخدام
گاردجاویدان شاهنشاهی عده ای راننده که دارای گواهینامه پایه یک همگانی بوده و حداقل دارای مدرک تحصیلی ششم ابتدائی باشند استخدام میکند. واجدین شرایط میتوانندهمه روزه بجزایام تعطیل درساعات اداری بستادگارد جاویدان شاهنشاهی واقع در لویزان مراجعه کنند .
م الف ۲۱۰۷۲
گارد جاویدان شاهنشاهی
۱ـ۳ آ ـ ۸۳۱۷۰

بچند فروشنده زن بطور تمام وقت نیازمندیم کوچه برلن فروشگاه تهران تلفن ۳۱٥۲۲٤
آ ـ ۲٤۷٦۲

خانمی برای دوخت و برش عروسکهای خرسی تلفن ۸۳۱۸۸۷
آ ـ ۲٤۷٥٥

کارگر زن با سوادجهت کارگاه تلفن ۸۳۱۸۸۷
آ ـ ۲٤۷٥٤

به تعدادی دوشیزه و آقای خوش تیپ و خوش برخورد جهت کارهای تزئیناتی باحقوق مکفی و پورسانت نیازمندیم تلفن ٦٦۲٤۰۹
آ ـ ۲٤۷٥۱

به تعدادی نصاب موکت وکاغذ دیواری با حقوق ماهانه ومتری نیازمندیم تلفن ٦٦۲٤۰۹
آ ـ ۲٤۷٥۰

۱٥ نفر
دارای سیکل اول پس ازیکدوره کوتاه نقشه کشی ساختمان جهت استخدام معرفی میشوند تلفن ۳۱٤۸۰٥
آ ـ ۲٤۲۷۰

بیمارستان مدائن
احتیاج به نرس متخصص سی . سی . یوروزکارباحقوق مکفی دارددداوطلبین به بیمارستان واقع در خیابان صبای جنوبی مراجعه فرمایند .
آ ـ ۸٤۳۳۸

هنرپیشه زن و مرد
آموزشگاه هنری پاترا با امتیاز رسمی از وزارت فرهنگ وهنر عده ای خانم و آقا جهت تعلیم هنرپیشگی ، فن بیان ، گریم و شرکت در فیلم سینمائی وسریال تلویزیونی میپذیرد . داوطلبان همه روزه از ساعت ۱۰ صبح الی ۱۱ر٥ وازه ر٤ الی ٥ر۷ بعداز ظهر مراجعه نمایند . احمدکاشانی کارگردان تئاتر . دروازه دولت روبروی پمپ بنزین کوچه حمید ـ الدوله تلفن ۳۱٤٥۳۹
۱ـ۳ آ ـ ۲٤۲۹۷

کار با حقوق مکفی
رادیو تلویزیون ، نقشه کشی برق و فشار قوی را بیاموزیدو با معرفی مجانی ماکار کنید. کار و آموزش تلفن ٤۹٤۹٤ ـ ٦٦۳۷٦۰
آ ـ ۲۲۷۹۱

سازمان تامین خدمات درمانی عده ای بهیار دیپلمه بصورت قراردادی استخدام مینماید . داوطلبان واجد شرایط در ساعات اداری به اداره امور اداری سازمان واقع در خیابان آبان جنوبی شماره ۸۰ مراجعه نمایند
م الف ۲۱۲۳۷

درمانگاه مرکزی نارمك
دو نفر پزشك با پروانه دائم ده شب در ماه .
بهیار ۲ نفر تلفن ۷۹۰٤۳٦
آ ـ ۲٤۷۳۰

به چند دوشیزه برای فروشندگی نیازمندیم بین چهارراه شاه و امیراکرم کرست فروشی تارمانس ٤٦٤۸۲
آ ـ ۲٤۷٤۰

تعدادی راننده غلطك برای کار در استان بلوچستان استخدام میشود تلفن ٤٥٤۹۱
۱ـ۳ آ ـ ۲٤۲۸۳

آگهی استخدام
یك واحد بزرگ تولیدی جهت تکمیل کادر فنی کارخانه خود واقع در شهر صنعتی البرز بیك نفرشیمیست بامشخصات زیر نیازمند است .
۱ـ درجه لیسانس یا فوق لیسانس در رشته مربوطه
۲ـ حداقل ۲ سال سابقه کار
واجدین شرایط لطفا با تلفن های ٦۳۲۷۰۲ و ٦۳٤۹۲۳ تماس بگیرند.

عده ای دوشیزه یا بانو جهت فروش کالا با حقوق ثابت استخدام می شوند ، تلفنهای ۳۰۱۳۲٥ ـ ۳۰۱۳۲٤

شرکت لوشف
آشپزایرانی و فرنگی وکارگر ساندویچ پیچ نیازمند است تلفن ـ ۸٥۲٤۰٤

پزشك عمومی
بیك نفر پزشك جهت اشتغال درکارخانجات شرکت فخرایران ۸٤ کیلومتری تهران ـ قزوین نیازمندیم تلفن ٤۷۰٥۸
۱ـ٥ آ ـ ۲٤۲۳۹

تعدادی دوشیزه جهت کار در کارخانه مونتاژرادیو و تلویزیون استخدام می شوند تلفن های : ۹٦۱٤۸۹ ـ ۹٦۱٤۹۰

توجه
تعدادی بازاریاب مردنیازمندیم با تلفن ۷۲ ـ ٥۹۱٤۷۱ تماس حاصل فرمایند .
۱ـ۲ آ ـ ۲٤٥٤٦

دوشیزه تلفنچی
با آشنائی به تایپ فارسی تمام وقت مورد نیاز شرکتی است با تعیین مشخصات ومعلومات خود با صندوق پستی شماره ۳۳ تهران مکاتبه نمایند .
۱ـ۲ آ ـ ۲۱۳٤٥

یکنفر کمك نقشه بردار و یکنفر نقشه کش
برای تمام روز مورد نیاز است تلفن ۸٤۹٦٥٤
۱ـ۲ آ ـ ۲٤٥۹۳

به کارگرزن
بطور شبانه روزی نیازمندیم تلفن ۸۷۲٦۲٤ از ساعت ۸ صبح تا ۱٥ بعدازظهر .
آ ـ ۸٤۱۲۸

یکنفر کارگر صافکار و یکنفر کارگرمیزان فرمان مورد نیاز است تلفن ۷۷۱۰۲۷

بیك نفر مدیر فروش
و بتعدادی ویزیتور با سابقه نیازمند است کسانیکه وسیله نقلیه داشته باشند حق تقدم دارند خیابان پهلوی مقابل سینما آتلانتیك پاساژ یکتا طبقه دوم دفتر کندی
آ ـ ۲٤۷۳۱

استخدام سکرتر فوری
بتایپ فارسی آشنائی داشته باشد نیازمندیم تلفن ٦۸۳۹۳۹

بیکنفر موتورسوار برای تحصیلداری مورد نیاز است د وطلبین بین ساعت ۳۰ر۱۷ الی ۲۰ باتلفن ۳۹۱۱۸٤ تماس بگیرند.

دوشیزه یا بانوی جوانیکه به ماشین نویسی فارسی تسلط کامل داشته باشد برای امور سکرتری و منشی گری استخدام می شود تلفن ٦۲۸۰٤۷

استخدام خانم جهت سرپرست بسته بندی تلفن ۹٥۹۱٥۹
۱ـ٤ آ ـ ۲٤٦۲۱

۱۷ نفر دیپلمه
پس از دیدن یکدوره یکماهه کارآموزی حسابداری ، دفترداری دوبل مشغول بکار خواهندشد تلفن ۳۱٤۰٤۰
۱ـ٤ آ ـ ۲٤۱۳

دونفر کارگر ساده مورد نیاز است کسانیکه منزلشان حدود تهران نو و نارمك باشد حق تقدم دارند از ساعت ۳ تا ٦ بعدازظهر تلفن ۷۹٥٦۹۲

شریک

به یك شریك با سرمایه درحدود ۱۲۰ هزارتومان برای کارخانه آبکاری با پروانه تلفن ۹۷٥۱۹۹ مراجعه کنند .

بیکنفر شریک برای کارهای تزئینات ودکوراسیون نیازمندیم تلفنهای ٦٦۱۹۷٦ ـ ٤۷۹۳۷
موسسه رویادکور
۱ـ۳ آ ـ ۲٤٥٤٤

شریك سرمایه گذار
برای تولیدانواع مبل وصندلیهای مدل استیل علاقمندان با تلفن ۳۱۷۸٦۲ مذاکره فرمایند .
۱ـ۲ آ ـ ۲٤٥٥۸

شریک
بیک نفر خانم دکتر و یا آقای دکتر جهت تاسیس درمانگاه و پانسیون نیازمندیم تلفن ۷۹۰٤۳٦
آ ـ ۲٤۷۱٦

شریک در منزل
منزل مستغلاتی دو طبقه آماده شریک تلفن ۷۸۲۲۱۷
آ ـ ۸۳۹٥۰

یک شرکت تولیدی احتیاج به چند نفر شریک دارد تلفن : ۷٥۰٤۱۱
آ ـ ۲٤۷٤۷

مطب دندانپزشکی
درحال کار واگذار ویا شریک می پذیرد تلفن ۳۱۲٦۷٤
۱ـ۳ آ ـ ۲٤٤۲۹

جویای کار

فولکس استیشن مدل ۷۰ باراننده آشنا بزبان انگلیسی در اختیار شرکت جهت کار آماده است از ٤ تا ۷ ـ ۸۸۳٦۲٦
۱ـ۳ آ ـ ۸۲۹۹٦

لیسانس انگلیسی برگ خاتمه خدمت با سابقه مدیریت وفروش جویای کار راهنمای ۱۱٥۲ اطلاعات تلفن ۳۱۱۲۳۱
۱ـ٤ آ ـ ۲۱۱۷۳

بهترین ماشین نویسی
فارسی ، انگلیسی ، ترجمه در اسرع وقت تلفن بعد از ظهرها ٦۲۱۲۲۱

جوانی با داشتن گواهینامه رانندگی دو شخصی وخدمت کرده معلومات سیکل اول خوش خط وارد بامور بایگانی و دفتر جویای کار است تلفن ٤٤۰۷٤
آ ـ ۲٤٥٥۱

آموزشگاهها

هنرستان فنی پرستو
مرکز اموزش صحیح رانندگی و مکانیکی چهارراه گمرک شاهپور ۲۳۹۱٦
۱ـ۱۳ آ ـ ۲۱۹۹۳

تدریس خصوصی

آگهی تدریس خصوصی
عده ای از دانشجویان پسر و دختر دانشسرای عالی آماده تدریس خصوصی برای کلیه مواد درسی دوره دبیرستان می باشند. لطفا درساعات اداری به تلفن ٤ـ۸۳۹۲۹۳ مراجعه فرمایند .
م الف ۱۹۹۰٤
امور دانشجوئی دانشسرای عالی
۱ـ۱۲ آ ـ ۷۹٥۹۲

ریاضیات ـ فیزیک ـ شیمی ـ متوسطه بویژه ششم ـ ریاضیات عالی ودانشگاهی تلفن ۹٥۳٦۷۷
آ ـ ۲۳۱٥٦

تدریس خصوصی توسط فارغ التحصیل رشته ـ الکترونیک تلفن ۷۹٥٤۳٥
۱ـ۲ آ ـ ۲٤۷۳٥

انگلیسی ، راهنمائی و متوسطه توسط دانشجوی انگلیسی ـ دانشگاه تهران تلفن ۹۲۱۹٤۰ اطاق ۱۰ «آ» نجفی
آ ـ ۲٤۷٦٦

انگلیسی خصوصی تلفن ٦۲٦۷۲٦
آ ـ ۲۱٤٦۳

فیزیك شیمی ریاضیات در ۱۳ جلسه قبولی شما را در ثلث دوم و سوم تضمین می نمائیم دانشجویان سال چهارم پلی تکنیك با چهار سال سابقه تدریس خصوصی دبیرستان تلفن ۷۹٥۱۱٤

روش جدیددوره راهنمائی قبولی فرزند شما را تضمین میکند تلفن ۹۷٥۷۱۰

تدریس ریاضیات راهنمائی متوسطه بویژه ششم ها مخصوص شاگردان البرز،هدف،خوارزمی، مرجان ، هشترودی، رازی تلفن ۳۰٤۹٤۲
۱ـ۱۰ آ ـ ۲٤٥٦۰

مکالمه انگلیسی تضمینی در مدت یك ماه توسط استادان خارجی تلفن ٦۲٤۳۷٥ ـ ٥ تا ۱۰ شب

دروس دبیرستانی وراهنمائی توسط دانشجوی سال آخر پلی تکنیک ۷۹٥٦٥٦
۱ـ۲ آ ـ ۲۱۳۰۰۳

ترجمه و تهیه تز تلفن ٥۳۹۲۰٦ ازه بعدازظهر
۱ـ٦ آ ـ ۲٤٦۳۰

دروس دبیرستانی توسط دانشجویان دختروپسر آریامهر تلفن ۳٤۰٤۱٤
آ ـ ۲٤٦۰۱

تدریس خصوصی کامپیوتر توسط فارغ التحصیل فیزیک ۷٥۷۲۹۲
آ ـ ۲٤٦۱۸

تدریس دروس دبیرستانی و راهنمائی توسط دانشجویان پلی تکنیک ٦۲٦٤٦۸
آ ـ ۲٦٤۷۱

پانسیون

پانسیون مدرن مینا
ویژه بانوان و دوشیزگان تلفن ۸٤۷۹۸۱

املاک ومستغلات

فروش
خانه فروشی
یکدستگاه ساختمان یك طبقه
ویلائی نوساز خیابان کاج دوم نزدیک ٤٥ مترسیدخندان بقیمت روز فروشی تلفن ۷۷۲۲۹۲

به قیمت یک میلیون و دویست هزار تومان مستغلی که ۱۳۷ هزار تومان در سال در محل مرغوب اجاره میدهد میفروشیم ۳۱۹۷۸٤ بنگاه کوشان
آ ـ ۸٤۳۱٦

به قیمت ٦٥۰ هزار تومان میفروشیم عمارت چهار طبقه بر امیرآباد با شصت هزار تومان اجاره سالیانه رجوع فرمائید ۳۱۹۷۸٤ به : بنگاه کوشان
آ ـ ۸٤۳۳۰

هرنوع خانه و زمین
و آپارتمان برای فروش آماده بازرگانی ایرانشهر روزولت شمالی مقابل پمپ بنزین ۸۳۲۸۷٤
آ ـ ۲۳۸۰۰

کوی کارمندان باغشاه خیابان ششم پلاك ۷۸ خانه شخصی ساز ۱۲۰ متر دو طبقه و نیم باتلفن بدون واسطه دویست هزارتومان بفروش میرسد تلفن ۹٥٤۳٤۷
آ ـ ۲۳۹۲۰

خانه فروشی
واقع دربیسی کولاخیابان جیحون بمساحت ۱۱۰ متر دارای ٤ اطاق با آب ، برق ، حمام ، آشپزخانه و حیاط نوساز بر ٦ متری بدون واسطه تلفن ۲٥٥٤۲
آ ـ ۲٤۷٤۲

اکازیون
منزل مستغلاتی ۲۱۰ متر زمین ۳۱٥ متر زیر بنا وام ٦ ساله قیمت ۲۷۰ هزار تومان تلفن ۷۸۲۲۱۷
آ ـ ۸۳۹۸٤

اکازیون
خانه شخصی ساز ،دونبش در خیابان اندیشه اصلی(عباس آباد) بمساحت ۳۲٥ متر با ٥٥۰ متر بنا دارای ۱۰ اطاق با وسایل کامل آب ، برق، تلفن، شوفاژ، کولر ، استخر ، گاراژ ، در و پنجره کشوئی مجهز به توری و پرده کرکره بعلت مسافرت فوری بدون واسطه به فروش میرسد عصرها از ساعت ٤ تا ۷ با تلفن ٦٦٥۲۲۸ تماس بگیرید .
آ ـ ۲٤۷٤۱

اکازیون
خانه ای نوساز دوطبقه جنوبی مستغلاتی ۱٥۰ مترگرگان کوچه حافظ پلاک ۱۱٦ قیمت ۲۱۰ هزار تومان تلفن ۸۷۷٥۱٥
۱ـ۲ آ ـ ۲٤۳۰۱

نماینده انحصاری
ویبراتوروکامپاکتور
ترمیکس
ارسطو زاده وپسران
خیابان سعدی جنوبی شماره ٦۸٦ ـ ٦۹۰ شماره
تلفنهای ۳۱٥۸٤۱و۳۱۹۸۳۹و۳۱٥۷۱۲و۳۱۷٦۷۳

کارت تبریک نوروز
تقویم دیواری و بغلی با طرحهای اختصاصی
تلفن ۸۳۱٥٤۱۰

برادران گلپایگانی
نمایندگی مجاز فروش محصولات بنز ایران ناسیونال
وانت ٥۰۸ ـ انواع مینی بوس بنز ۳۰۹
آمبولانس ۳۰۹ ـ انواع اتوبوس بنز ۳۰۲
تلفن های نمایشگاه ۵۳٦۳۰۱ ـ ۲۷۹۰۰

سازمانی برای تصدی شغل تلفنچی
خانمی را با مشخصات ذیل با حقوق و مزایای مکفی استخدام مینماید .
۱ـ داشتن حداقل سوم متوسطه
۲ـ حداقل دو سال سابقه کار تلفنچی
۳ـ آشنائی به زبان انگلیسی
٤ـ حداقل سن ۲۱ سال و حداکثر ۳٥ سال
واجدین شرایط میتوانند تا تاریخ ۷ اسفند ماه ٥۲ به آدرس تهران خیابان ویلا ،شماره پلاک ۱۱٤ مراجعه نمایند .

IDI
استخدام
کارخانجات داروئی آی.دی. آی. به دو نفر سرپرست شعبه برای شهرستان ها با شرایط زیر استخدام مینماید .
۱ـ حداکثر سن ۳۰ سال
۲ـ نداشتن موانع استخدامی
۳ـ حداقل تحصیلات دیپلم کامل
٤ـ قادر بسپردن وثیقه ملکی سه میلیون ریال به بالا
٥ـ راننده پایه ۲شخصی ۳ نفر با شرایط فوق
باستخدام شوندگان حقوق و مزایای مکفی پرداخت خواهد شد .
واجدین شرایط میتوانند تا روز ۱۰ر۱۲ر٥۲ از ساعت ۸ الی ٥ بعداز ظهر بجاده مخصوص کرج کیلومتر ۱٤ کارخانجات آی.دی.آی مراجعه نمایند

ارج استخدام میکند
منشی با داشتن سابقه کار و آشنا به ماشین نویسی فارسی و لاتین.
آدرس : کیلومتر ۱۲ جاده کرج ـ تلفن ۹٦۲۰۳۱

آگهی استخدام
کارخانه نفت پارس
جهت تکمیل کادر پرسنلی خود احتیاج به افراد ذیل دارد .
۱ـ کارگر برق کار وارد به تعمیر موتورآلات سه فاز با حداقل یکسال سابقه کار و تحصیلات حدود سیکل اول متوسطه .
۲ـ کارگر برق کار وارد به نصب و تعمیر موتورآلات و لوازم برقی باحداقل سه سال سابقه کار و تحصیلات سیکل اول متوسطه.
متقاضیات میتوانند درخواست کار خودرا در روز های ۱۲ر۱۲ر٥۲ و۱۳ر۱۲ر٥۲ به محل کارخانه واقع در کیلو متر ۲۷ جاده کرج ارائه نمایند .
۱ـ۲

یك واحد بزرگ صنعتی واقع درمحدوده تهران افراد ذیل را بطور تمام وقت استخدام مینماید.
۱ـ تکنیسین ابزار دقیق صنعتی با حداقل ۳ سال تجربه کار .
۲ـ تکنیسین برق باحداقل ٥ سال تجربه کار.
۳ـ تکنیسین ماشین آلات صنعتی با سابقه سرپرستی و حداقل ٥ سال تجربه کار
تلفن ٥ ـ ٦٦۹٦٦۱

B.K.D
بکد
دربازکن برقی
پرفروش ترین ـ معروفترین ـ کاملترین
بامناسبترین قیمت ـ بهترین شرائط ـ منظم ترین سرویس
سفارش بوسیله تلفن دریافت میشود و دستگاه در مدت چهار ساعت نصب میگردد
نماینده انحصاری ومرکز فروش ونصب شرکت بکد الکتریک
خیابان پهلوی مقابل پارک ساعی شماره ٦۸۰
تلفن : ٦۸۱۰۱٥ الی ٦۸۱۰۱۱

شاوب لورنس
SCHAUB-LORENZ
افراد زیر را جهت کار تمام وقت استخدام مینماید .
الف ـ متخصص قالبسازی باشرایط ذیل :
۱ـ داشتن تجربه کافی درامورقالبسازی وابزار سازی .
۲ـ سابقه کاردرطراحی قالبهای فازی پلاستیکی
۳ـ آشنائی به زبان انگلیسی یا آلمانی
٤ـ پایه تحصیلات دیپلم فنی یا بالاتر
ب ـ دیپلمه فنی در رشته برق
ج ـ تعدادی پرسکار با حداقل یکسال سابقه کار و تحصیلات ششم ابتدائی.
واجدین شرایط با دردست داشتن برك خاتمه خدمت یا معافیت غیرپزشکی به کارگزینی کارخانجات پارس الکتریك خیابان آیزنهاور ایستگاه شاوب لورنس شماره ٥٦۳ مراجعه فرمایند.

در قطر در زمینه های رفاه اجتماعی اقدامات موثری انجام گرفته‌است

کوششهای گوناگون در جهت رفاه بیشتر برای مردم

تاپایان ماه ذیقعده ۱۳۹۲ وزارت کاروامور اجتماعی بالغ بر۸۸۸۸۰۳ ریال قطری به نیازمندان کمك بلاعوض کرده است

برنامه های متعدد خانه سازی برای افراد بی‌بضاعت در قطر انجام‌شده است

وزارت کار و امور اجتماعی هرماه به‌دانش آموزان و دانشجویان کمك های بلاعوض نقدی‌میدهد

با راهنمائیهای خردمندانه حضرت سیح حمیه‌بن حمدال‌ـ ثانی حاکم امارات قطر ، دوت قطر دوسیده است ده رفاه و زندگی بهتری برای تمام افراد فراهم سرد . این کوشش ها در زمینه های محلسی انجام شده است از جمله مینوان فراهم نمودن خدمات اجتماعی و برقراری قوانین اجتماعی و تاسیس و اجرای پروژه های گوناگون بطوری که راحتی و زندگی سعادتمندانه‌ای را برای افراد مختلف فراهم نمود را نام برد .

آغاز اجرای قوانین اجتماعی :

تابیست سال پیش در قطر قوانین جدید اجتماعی اصولا وجود نداشت مگر همان‌قوانین صحرا است که مدون نبوده‌و مردمان این سرزمین بدان خو گرفته بودند ، چون زندگی در آن زمان بنحوی بود که نیازی به‌چنین قوانینی احساس نمی شده ، قبل از اکتشاف نفت در این سرزمین اکثر مردم دردریا بکار صید ماهی یا غواصی و صید مروارید که‌مردم قطر در این کار شهرت‌زیادی داشته‌اند اشتغال داشتند و قانون دریا نیز مستلزم اطاعت کامل کارگران کشتی که گاهی‌تعداد آنها بیکصد نفر میرسید‌ازمرمان ناخدا بوده است .

با اکتشاف و استخراج نفت و کاهش تجارت مرواریدطبیعی زندگی عادی در میان ملت قطر دگرگون شد .

بسیاری از کارگران به شرکت های نفتی عامل در آن سرزمین روی آوردند و ایجاد اداره‌کار وامور‌اجتماعی‌یکی ازضروریات گردید تا حامی حقوق کارگران شاغل بوده و روابط میان‌آنها و شرکت ها را براساس‌عادلانه برقرار و نیز در زمینه های محتلف برای افراد کار فراهم نماید و بهمین جهت در ماه اوت سال ۱۹۵۹ «اداره کار» تاسیس گردید .

در روز ۲ آوریل سال۱۹۶۲ اولین قانون مربوط به امور اجتماعی و کارگری تصویب گردید که در این قانون‌حقوق و مواجب کارگران و همچنین احکام روابط میان کارگران و کارفرمایان مشخص گردید.این قانون از مارس سال ۱۹۶۳ به مرحله اجرا گذاشته شد وبدان عمل گردید .

تنظیم روابط میان کارگر و کارفرما

در ۲۰ اوت سال ۱۹۶۳ قانون دیگری تصویب و طی‌آن از کلیه مسئولین و کارفرمایان شرکت ها و موسسات خواسته شد که معلومات کافی در مورد کار این موسسات و نوع‌فعالیت آنها به مدیر اداره کار تسلیم نمایند تا اداره کار علاوه‌براینکه آمار صحیحی از رشته های کار داشته باشد روابط میان کارگر و کارفرما را تنظیم نماید و در همین سال بود که اولین دادگاه توانست حکم خود را در مورد شکایت ها صادر کند وقضاوت خود را اعلام دارد .

در سال ۱۹۶۳ قانون دیگری تصویب گردید که نام اداره‌کار به « اداره کل کار»تبدیل شدو نیز در سال های متوالی‌قوانین وآئین‌نامه‌های مخصوص‌دیگری تصویب و اجرا گردید که طی آن و همگام با پیشرفت قطر حقوق کارگران‌و امور اجتماعی آنان‌رامحفوظ نگاهداشته‌است.

ایجاد وزارت کار و امور اجتماعی

در آوریل سال ۱۹۷۰ که اولین‌قانون‌اساسی موقت‌حکومت در قطر انتشار یافت و اولین کابینه وزیران تشکیل گردید تشکیل وزارت کار و امور اجتماعی نیز اعلام گردیدو کار ها وامورا‌ختصاصی این‌وزارت بدینصورت است :

۱ـ کوشش در فراهم‌نمودن کارهای مناسب برای‌هموطنان‌و ایجاد قوانین که طی آن‌عدالت اجتماعی را برای آنان فراهم نماید .

۲ـ بهبود وضع زندگی‌کارگران و کشاورزان و بالا بردن سطح زندگی آنان .

۳ـ مبارزه با بیکاری‌وایجاد رفاه برای‌بیکاران ویاری‌وفراهم نمودن زمینه های مختلف جهت اشتغال آنان .

اما در زمینه های خدمات اجتماعی مسئولیت های‌وزارت بدینگونه اعلام گردید :

۱ـ برقراری‌برنامه های‌تنظیم خدمات اجتماعی و اصلاحات شامل اجتماعی .

۲ـ اتخاذ وسائل تضمینی حمایت خانواده‌هااز کلیه‌عوامل ناتوانی و تقویت روابط آنان و نگهداری امور مادران و کودکان .

۳ـ حمایت نونهالان ودور نمودن آنها از عوامل فساد و فراهم نمودن زمینه هاجهت‌رشد جسمی و روحی آنان .

٤ـ تنظیم‌بیمه های اجتماعی بطوریکه در پیری و بیماری و حوادث آنان را کمک یاری نمود .

۵ـ تنظیم برنامه های‌راهنمائی های اجتماعی از طریق رادیو ووسائل دیگر .

٦ـ سرپرستی آموزشگاه ها و موسسات و راهنمائی‌واصلاح بزهکاران ونونهالان ونگهداری یتیمان و گدایان ومعلولین .

۷ـ تشویق امور تعاونی در کلیه زمینه ها و رشد جنبش تعاونی و سرپرستی برموسسات تعاونی .

۸ـتشویق امریاری و مساعدت مردم و ارشادآن‌و مراقبت‌تسلیم کمک ها به صاحبان اصلی .

در اینجا باید یادآوری کرد که قوانین جدید دیگری مورد بررسی قرار گرفته‌تا با پیشرفت قطر مناسب باشد .

خانه سازی‌درقطر

بدون شک ایجاد خانه های بهداشتی و مناسب یکی‌ازمهمترین خدماتی است که دولت برای هموطنان فراهم مینماید، بدینجهت دولت‌قطر با راهنمائی و رهبری حضرت امیر قطر خانه های‌متعدد وبهداشتی در سراسر امارات ساخته شد ومیان نیازمندان این گونه خانه ها توزیع گردید و برنامه های متعدد دیگری وجود دارد که طی آن خانه های سازمانی جهت افراد کم‌بضاعت و مستمندان در چندین جا ساخته خواهد شد تامیان آنان توزیع گرددو علاوه براین شهر های کاملی در مناطق شمالی امارت از قبیل «الجمیلیه» و «الشیحانیه» و «القویریه» که هرکدام صد وپنجاه خانه در آن ساخته شده که به زودی میان افرادی که باینگونه خانه ها احتیاج دارند تقسیم خواهد شد .

دولت ۳۰ در صد از قیمت کل خانه را بعهده میگیرد و ۷۰ در صد بقیه را از خریدار دریافت میکند و ۷۰ درصد بقیه را به اقساط ماهیانه و بمدت ۲۰ و ۲۵ سال از او دریافت خواهد نمود تا گفته نماند کهوام خانه ها بدو صورت بوده است ، وام جهت خانه‌های بزرگ که‌بالغ برچهل و سه هزار و سیصدریال قطری ووام خانه های‌کوچک که بالغ برچهل هزارو چهار صدریال قطری است .

هنگامیکه حضرت حاکم قطر در ۲۲ ماه فوریه ۱۹۷۲ زمام امارات قطر را بدست گرفتند طی فرمانی کلیه اقساط باقیمانده را به صاحب خانه ها بخشید و دستور داده شده که دیگرقسطی ازآنها دریافت نشود .

علاوه بر آن دولت در هزینه خانه های کارگران شرکت های نفت شرکت نمود، اما در مورد کارمندان عالیرتبه بهرکدام زمینی لازم باضافه مبلغ صد هزار ریال قطری جهت‌امور ساختمان و ۲۵ هزار ریال قطری جهت خرید اثاثیه در اختیار آنان گذاشته‌شد وطی زمانی از طرف حاکم قطر چهل در صد از این مبلغ به‌آنان بخشوده شد .

کمك های اجتماعی

کمک های اجتماعی دولت به نیازمندان و مستمندان که نمی‌ـ توانند از عهده هزینه های‌روزمره برآیند جزو خدماتی است که این وزارت بعهده گرفته است و در سال ۱۹٦۲ اداره کل کار وامور اجتماعی سرشماری سرتاسری‌بعمل آورد که طی آن خانواده های نیازمند کمک مشخص گردیدند که در پرتواین بررسی و سرشماری به‌آنان کمک ویاری شد و بهنگام زمامداری حضرت شیخ خلیفه بن حمد آل‌ثانی مبلغ این‌کمک ماهیانه به۵۲۰ ریال قطری بالغ شد که‌بهر خانواده تسلیم میشود .

کمك به‌دانش‌آموزان

امادرمورد دانش‌آموزان وزارت کارو امور اجتماعی کمک های خود را به دانش‌آموزان بدین صورت توزیع مینماید :

ـ ٦۵ریال ماهیانه به دانش‌آموز ابتدائی ، ۱۰۰ ریال ماهیانه به دانش آموز سیکل اول ، ۱۳۰ ریال ماهیانه بدانش‌آموزان‌سیکل دوم، ۲۰۰ ریال ماهیانه بدانش‌ـ جویان علاوه براین دانشجویان ماهیانه مبلغ هفتاد لیره، استرلینگ از وزارت آموزش و پرورش دریافت مینمایند .

مبلغ کل کمک های اجتماعی که وزارت کار وامور اجتماعی تا پایان ماه ذی‌القعده سال ۱۳۹۲ به‌مردم داده است . بالغ بر ۸۸۸۸۰۳ ریال قطری است که ٦۷۲۰۳ ریال آن به دانش‌آموزان و بقیه یعنی ۸۲۱٦۰۰ ریال میان نیازمندان و مستمندان از قبیل پیرمردان و بیوه‌ها و یتیمان‌تقسیم شده است .

خدمات بیشتر برای‌مردم

کوشش های وزارت کارو امور اجتماعی و خدمت به‌افراد قطرتا اینجا پایان نپذیرفته است بلکه هم‌اکنون بررسی هائی انجام‌می‌ـ گیرد که کمک های بیشتری در کلیه زمینه ها و به همه افراد طبقات مختلف داده‌شود و برای این کار پروژه های مختلفی در نظر گرفته شده است از آنجمله می‌توان ایجاد اقامتگاه های ویژه معلولین و مستمندان و یتیمان و تاسیس آموزشگاه های مخصوص تعلیم این طبقه تابتوانند در رشته مشخص تخصص پیدا نمایند را نام برد و اخیرا وزارت کار و امور اجتماعی یکی از کارشناسان عربرا که در این امر فعالیت دارد ماموریت داده است‌تابررسی های لازم دراین مورد انجام دهد ونیز مقرر گردید که کارشناس دیگری از سازمان ملل متحد درخواست نماید تا در این زمینه کمک و یاری نماید .

ایجاد فروشگاههای تعاونی

پروژه دیگری وجود دارد که طی آن فروشگاه های تعاونی متعددی در سراسر قطر گشایش می‌یابد تاهرنوع‌کالای‌مورد‌مصرفی افراد به‌نازلترین قیمت در اختیار آنها گذاشته شود واخیرا هیئت وزیران قطر دستور تاسیس اولین جمعیت تعاونی در قطر را صادر نمود ووزارت کار وامور‌اجتماعی یکی‌از کارشناسان بین‌المللی رابه قطر دعوت نموده تا قوانین و اساسنامه های لازم را جهت‌این امر وضع نماید و نیز وزارت مذکور از کلیه وزارتخانه های‌کار در کشور های برادر عرب درخواست نموده است که‌قوانین محلی خود را در این زمینه در اختیار وزارت کار وامور‌اجتماعی قطر قرار دهند.

حفظ منافع افراد

علاوه برآنچه بدان اشاره رفت وزارت کار و امور اجتماعی کوشش های‌مداومی بعمل‌می‌آورد تاکارهای مختلف جهت افرادقطری و افراد مقیم دیگر فراهم نماید و در سال (۱۹۷۲) وزارت کار توانسته است برای ٤۳٤ نفرکار پیدا کند و نیز ادارات مسئول اختلافات ناشی از کارمیان‌کارگر و کارفرما رابطق قوانین موجود در این مورد حل مینماید و علاوه برآن بازرسان این وزارت بطور مداوم موسسات مختلف درسراسر امارت رامورد بازدید و بازرسی قرار میدهند تا از کلیه کارها و روش کاربرد آنان طبق قوانین وضع شده اطمینان حاصل نمایند و بدین وسیله منافع قطر و افراد آن تحقق یابد.

حضرت شیخ خلیفه‌بن‌حمد آل‌ثانی
امیر امارت قطر

اشاره :

حضرت شیخ خلیفه‌بن‌حمد آل‌ثانی امیر امارت قطر هنگامی زمام امور رابه دست گرفت که برای پیشرفت کشورش‌هدفی داشت وبرنامه‌ای در سر می‌پروراند که آن را در قطر تطبیق و بمرحله اجرا بگذارد و بدین جهت او بانی قطر نوین و پرچمدار پیشرفت و ترقی در آن سرزمین بشمار میرود.

هدف وی انتقال قطر از مرحله عقب‌ماندگی به دوران پیشرفت و تبدیل زندگی بدویت مردمان آن بزندگی مرفه‌متمدن امروزه می‌باشد، این هدفی است که مفهوم عظیم آن‌بر کسی پوشیده نیست‌خاصه اینکه بدانیم مجال و زمینه‌این‌هدف شامل آموزش و پرورش و بهداشت وجتماع وبرپانمودن خانه های ارزان قیمت‌و برقراری دستگاه اداری منظم و تربیت یك‌نسل جدید که بتواند مسئولیت ها راتحمل وامور اقتصادی و مالی و صنعتی امارت‌را بدست گیرد وآن را راهبر باشد تا قطر بتواند جای خودرا در میان کشور های‌جهان‌بازگشاید ، بنابراین میتوان تاکید کرد که هدف او برقراری بنیان اساسی وتحقق رفاهیت مردم قطر است .

حضرت شیخ خلیفه ایمان عمیق‌دارد که قطر بایتوانه هموطنان وبا همکاری کشور های دوست‌و همجوار از لحاظ‌اقتصادی‌و سیاسی تبدیل به امارتی گردد بزرك و عظیم واین امر پتوانه‌ای است که درترازوی بین‌المللی وزنه‌ای برای اعراب بشمار خواهدرفت.

* بمناسبت سالگرد جنبش اصلاحی‌درقطر این فوق‌العاده تهیه دیده شده است‌تا خوانندگان عزیز رابا قطر امروز آشنانمائیم.

گنجینه های دانش درقطر

- **در این کتابخانه بالغ بر ۱۰۸۷ کتاب خطی ۳۵۹۳۲۲ کتاب بزبان عربی و۵۷۵۲ کتاب به زبانهای دیگر وجود دارد**
- **این کتابخانه دارای آرشیو گرانبهایی‌ازمیکرو فیلم هایی که از روی کتب گرانبها تهیه شده است می‌باشد**
- **در تالار این کتابخانه می‌ـ توان‌ده‌هزار نوار ضبط شده از قرآن کریم‌وسرود های مختلف‌وآموزش زبان های بیگانه راگوش‌داد**

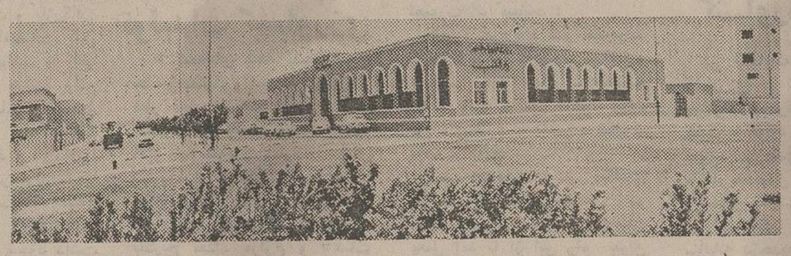

منظره عمومی از خانه کتاب

کتابخانه همگانی که در سال ۱۳٦۷ ه ایجاد گردیده بود و پیوستن دو کتابخانه بیکدیگرسراغاز تقدیم خدمات فرهنگی در رشته کتاب و کتابخانه در قطر است و خدماتی که این کتابخانه از بدو تاسیس خود انجام میداد‌بدینصورت که کتب‌مختلف را در اختیار خوانندگان گذاشته‌وبرخی‌ازکتب‌راکه خود کتابخانه به چاپ میرساند و یا تعداد زیادی از کتب را که خریداری مینمود دراختیارعلاقمندان میگذاشت و این امر در نوع خود بی‌نظیر است و کمتر کتابخانه‌ای در جهان وجود دارد که چنین خدماتی انجام دهد علاوه بر این ، این‌کتب را به سایر مراکز علمی و فرهنگی و کتابخانه های مختلف در جهان ارسال میدارد .

در این کتابخانه قسمت بخصوصی به نام «کتابخانه مدارس» وجود داشت و چون کار این کتابخانه گسترش یافت در سال ۱۳۹۱ ه این‌قسمت از خانه کتاب قطر جدا شد .

دوره جدید

هنگامیکه حضرت شیخ خلیفه‌بن‌حمد آل‌ثانی حاکم قطر در ۲۲ ماه جزایر ۱۹۷۱ زمام امارات را بدست گرفت خانه فرهنگ نیز مرحله جدیدی از دوران های درخشان خود را آغاز نمود .

در ماه مارس همانسال یک کارشناس‌کتاب از یونسکو به قطر فرستاده شد تا بررسی های لازم را در مورد امور کتاب و نیز خانه کتاب و راه های پیشرفت و رشد آن و خدمات فرهنگی‌به انجام برساند و بالاخره در سال ۱۹۷۲ همین کارشناس بعنوان مدیر خانه کتب برگزیده شد و بفوریتو با همکاری مسئولین امر در وزارت آموزش و پرورش وامور جوانان بخصوص آقای وزیر آموزش و پرورش بکار خود جهت بهبود وضع کتابخانه ادامه داد .

در نشستی که با دکتر احمد انور عمر کارشناس کتاب و مدیرخانه کتاب داشتم در مورد هدف این خانه فرهنگی چنین اظهار داشت :خانه کتاب قطر باید دارای مزایای اساسی کتابخانه های عمومی باشد و این مزایا باینصورت است :

۱ـ افزایش کتابهای کتابخانه از راه خریدو تهیه کتب مفید .

۲ـ تهیه وکلاسمان‌و ترتیب کتب و جای‌دادن آنها بروشهای فنی تا به آسانی‌بتوان به آن‌رهنمون گردید .

۳ـ در اختیار گذاشتن‌کتب مختلف‌وتشخیص کتبی که باید خارج و یا فقط در داخل کتابخانه مطالعه شود و اجرای سرشماری و امارخوانندگان و کتب و مجلات و ماخذ بصورتیکه بتوان به‌وسیله این آمار جهت بهبود کتابخانه رهنمون گردید .

٤ـ راهنمائی از راه ارشاد مراجعه کنندگان به بهترین کتب و ذخایر موجود بحدی که تاثیر مطلوب در ارشاد نونهالان و اثر اطلاعاتی بر روی بزرگ داشته باشد چون این امر خود دعوتی است به دانش و فرهنگ .

۵ـ مصونیت کتب از راه صحافی‌ومصونیت آن از تلف شدن و نیز حشرات وموشها و دور کردن آن از رطوبت و خیس شدن و همچنین عدم تعرض کتابخانه وکتب از حوادث مختلف از قبیل آتش سوزی و گم شدن و سوء استفاده .

دکتر انور عمر اضافه مینمایدکه برای‌رسیدن باین هدفها اقدامات متعددی انجام یافته و یا در دست اجرا است که مهمترین آنها انتخاب دقیق‌و مطالعه شده کتب و تعیین ماخذ مختلف از قبیل خریداری و هدیه کتب و مبادله آنها با هیئت‌های مختلف علمی و فرهنگی و تهیه و کلاسه بندی‌کتب جدید براساس روشهای نوین و ثبت‌نام مراجعه کنندگان و گرفتن آراء و نظریات آنان و گرفتن آمار مطالعه‌کنندگان در داخل و خارج کتابخانه و علاوه بر این خانه کتاب تالار جدیدی جهت مطالعه مجلات و تالار دیگری جهت نو جوانان برپا داشته که سال گذشته بهنگام سالگرد جنبش اصلاحی در قطر افتتاح گردیده است و نیزوسائل دیگر نمایشی در معرض دید عموم گذاشته وبدین وسیله مراجعه کنندگان را ارشادوتشویق مینمائیم.

خدمات دیگر

کارشناس و مدیر کتابخانه ادامه داده و میگوید : خدمات کتابخانه منحصر به کتب ومجلات نمیشود بلکه تالار دیگری تاسیس شده تامراجعه کنندگان بتوانند از راه گوش از آن استفاده‌نمایند و در این تالار هزارها نوار ضبط شده از قرآن کریم و سرود های مختلف و اموزش زبانهای‌بیگانه وجود دارد .

چون نقل و انتقالات کتب خطی امکان‌پذیر نیست بدینجهت خانه فرهنگ یک دستگاه میکروفیلم خریداری تا از این کتب فیلمبرداری نموده وآنها را در اختیار موسسات فرهنگی و دانشگاه های مختلف خارجی قرار دهد علاوه بر این خانه کتاب قطر فیلمهای زیادی از کتب خطی نایاب تهیه‌نموده است و هم‌اکنون دارای آرشیو گرانبهائی از میکروفیلم کتب است .

حقایق وآمار

چنانچه نظری به کتب موجود در خانه‌کتاب قطر بیندازیم خواهیم دید که در سال تحصیلی ۱۹۷۲ـ۱۹۷۳ وبااینکه‌چندسالی ازتاسیس این‌مرکز فرهنگی نمیگذرد ولی با این حال دارای مجموعه عظیمی است و در اوائل سال جاری تعداد کتب خطی بالغ بر ۱۰۸۷ جلد و تعداد کتب موجود در دسترس عموم ۳۵۹۳۲ کتاب به زبان عربی و ۵۷۵۲کتاب به زبان های بیگانه دیگر است وتعداد روزنامه و مجلاتی که وسیله کتابخانه آبونمان‌شده بالغ بر ۱۰۱ نخسه گردیده است و تعداد صحافی شده مجلات در سالن مطالعه مجلات به ٦۰۳ جلد رسیده‌است ،تعدادکتب کودکان و نوجوانان بالغ بر ۱۹۲۸ کتاب گشته است و بعلاوه هزاران کتاب در رشته های فلسفه ، ادیان ، علوم اجتماعی ، زبان ، علوم ، هنر های زیبا ، ادبیات ، تاریخ ، جغرافیا واطلاعات عمومی موجود است که بزودی کلاسه‌بندی خواهد شد و در دسترس همگان گذاشته خواهد شد .

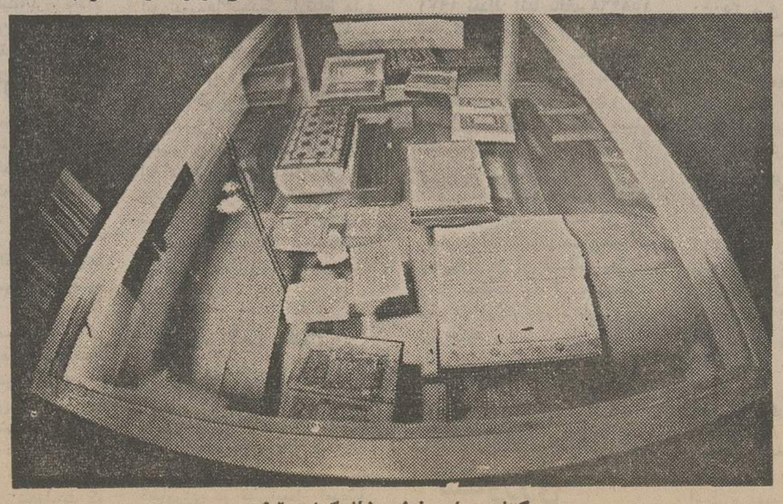

کتاب های خطی خانه‌کتاب قطر

آشنائی باافکاروا‌ندیشه های نسل جوان قطر

در هتل درشهردوحه پایتخت قطر و بدعوت مقامات وزارت آموزش و پرورش قطر مدت سه ساعت ازبهترین لحظه های عمر خویش راگذراندم چه در این سه ساعت با روشنفکران برجسته «نسل‌امید» که دولت قطر آنهارا به آمریکا و انگلستان جهت تحصیلات عالیه اعزام‌داشته بود روبرو شدم و گفتگوها با هم داشتیم اینان به آمریکا و انگلستان عزیمت کرده بودند تا بتوانند بوسیله نورو امید و اندیشه کشور خود را برتر ازگذشته و آینده‌آن را والاتر از حاضر کنند .

این عادت وروش که وزارت آموزش و پرورش‌برای اولین بار آن را ابتکارو معمول داشت بیش از اندازه . بجا بوده و روشی است نو چون بهترین وسیله راحتی انسان دادن فرصت باو تا بتواند از مشکلات و ناتوانی‌ها صحبت نموده و سدهائیکه جلوی راه او بوده بیان وتشریح نماید و چه نیك و بجا است که مسئولین مربوطه به عنوان یك‌داور عادل و حکیم می‌نشینند و به سخنان این جوانان گوش فرامیدهند و مستقیما مسائل و مشاکل را میان خودحل می‌نمایند .

انتخاب هتل خلیج جهت اجتماع مسئولین وزارت آموزش و پرورش و نسل امید خود نشانه موفقیت این روش نوین است چون این مکان تاثیر خود را در این جوانان گذاشته بود و احساس مینمودند که در یك‌جائی روباز عده‌ای از دوستان خود نشسته و مشغول گفتگومی باشند و تبادل نظر مینمایند و بدینجهت این جوانان با ادراك و شهامت هر چه تمامتر مشکلات خود را بیان می‌ـ نمودند و مسئولین مربوطه با گوشهای بازودلهای پر اطمینان باین مشکلات گوش فرامیدادند و چون پدران دلسوز هیچگونه رنجشی بخودروانمیدادندودر نتیجه‌جوانان مذکور نیز زمام امور را از دست آن‌خارج‌نمیگشت. یکی‌از جوانانی که از همان لحظه اول توانست توجه مرا باوجلب نماید جوانی بنام «خالد» که در رشته مهندسی درآمریکا به تحصیل اشتغال‌داشت وبااهتمام زایدالوصفی‌ازمشکلات نه فقط خود بلکه کلیه برادران قطری‌که با او درآمریکا تحصیلات دانشگاهی خود را ادامه میدادند ، سخن میگفت و با آرامی و سادگی ودور از هرگونه غرور کاذب صحبت میکرد و از مشکلات خود دفاع‌میکرد و سعی او براین بود که حرفهای خود را به‌گوش مسئولین برساند نه اینکه کسی‌را متهم نماید .

بهر حال آنچه در این مکان کمبود آن احساس میشد وجود دستگاههای فرستنده رادیو و تلویزیون‌بوده است چون دراین‌اجتماع آنچه میان دانشجویان‌ومسئولین امر ردو بدل میشد بجز اخلاص و صداقت چیزی دیگری در میان نبود چون دیدن اجتماع یکی از بهترین روز های زندگی من بوده است .

کشاورزی در قطر: داستان مبارزه انسان با طبیعت و پیروزی بر آن است

بررسی ها و مطالعات خاك درقطر سبب افزایش زمین های قابل کشت گردیده است .

تولیدات کشاورزی قطر در حال حاضر به کشور های همجوار صادر میگردد

ماجرای کشاورزی در قطر داستان ایستادگی مبارزه و پیروزی است ، داستان همیشگی انسان است که با طبیعت بیرحم مبارزه نمود و بالاخره بر آن پیروز گردید با اینکه کشاورز قطری از مدرن‌ترین تراکتورها و دستگاه های شخم‌زنی استفاده میکند و در مورد از بین بردن مشکلات این دستگاه ها سهم بسزائی داشته است ولی ماجرائی که بایستی بازگو شود حکایت از عزم و اراده پولادین است که تصمیم گرفتند زمین های صحرائی خشک و لم‌یزرع را از بین برده وبجای آن کشتزارها ومزارع متعددی ایجاد نمایند.

بررسی آب وخاك

جغرافیدانان شبه جزیره قطر را (مساحت آن بالغ بر ده هزار کیلو متر مربع ۱٫۱٦۱٫۰۰۰ هکتار) باینصورت توصیف کرده‌اند که منطقه‌ایست صحرائی و دارای آب‌وهوای خشک و نسبت‌باران در زمستان وبهار آن فقط ۵۰ الی ۸۰ میلیمتر است .

و از اینجاست که میتوان گفت هر کوشش جهت اصلاح این زمین بمثابه مبارزه و سپس پیروزی است و برای رفع نقایص زمین بایستی چاه های عمیق حفر نمود و خاک آن را اصلاح کرد ، باید طول و عرض جزیره را مورد بررسی قرارداد و طبیعت این سرزمین را مورد بررسی قرارداد و خاک را در آزمایشگاه تجزیه و تحلیل نمود و سپس به خاک کود داده و آبیاری نمود .

بدنبال تکمیل فعالیتهای گذشته که در برخی موارد موفقیت‌آمیز بود برای اینکه اساس کار بر اصول و موازین علمی و آزمایشگاهی باشد در سال ۱۹۷۰ میان دولت‌قطروسازمان تغذیه‌کشاورزی سازمان ملل متحد توافق حاصل شد تا آب و زمین های قابل کشاورزی شبه جزیره قطر را مورد بررسی قرار دهند هدفهای این برنامه چنین بوده است :

۱ـ بررسی منابع‌ومقدار آب موجود درسطح وزیرزمینی .

۲ـ بررسی منابع و مقدار آب موجود در سطح و زیرزمینی .

۲ـ بررسی صلاحیت آب چاه های موجود در قطر .

۳ـ بررسی صلاحیت خاک مورد استفاده کشاورزی قطر .

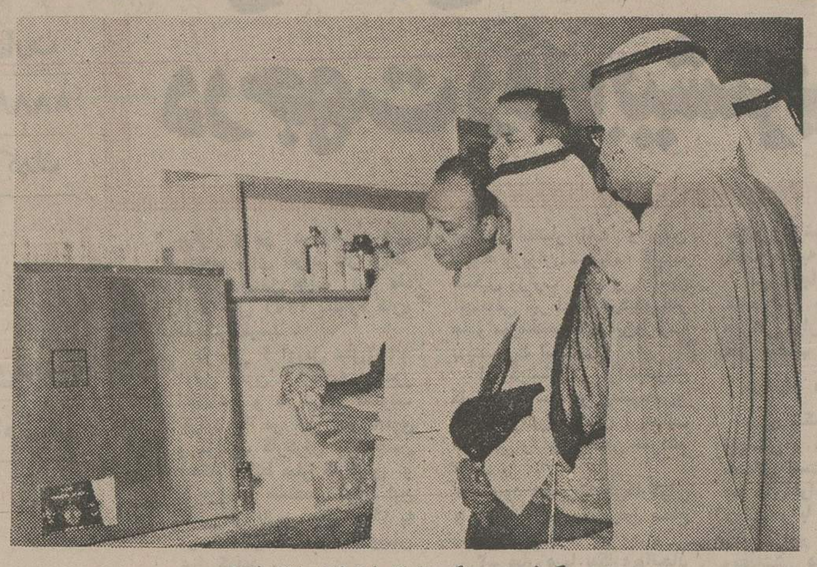

گوشه‌ای دیگر از آزمایشگاه خاك شناسی

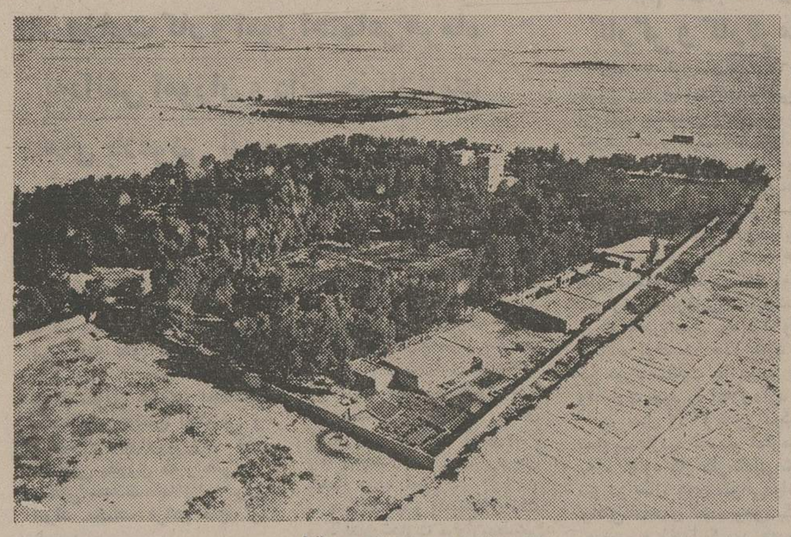

یکی از مزارع نمونه در قطر

۴ـ بررسی کامل‌مزرعه نمونه‌دولت که مساحت آن بالغ بر۱۳۰ هکتار است.

۵ـ تاسیس آزمایشگاه خاک شناسی جهت کشاورزی درقطر

٦ـ تعلیم وفراگیری کارهای آبیاری وخاک شناسی به جوانان قطری پس ازاینکه سراسرشبه جزیره قطرمورد بررسی‌وکاوش قرار گرفت‌توانستند زمینهائی که دردرجه‌اول قابل‌کشت‌است مشخص نمایند واین‌کاوشها براساس‌عمق خاک ومشخصات طبیعی وشیمیائی آن انجام‌گرفت.

تقسیم زمین‌ها

بیالاخره نتیجه این بررسیها منجر به تقسیم زمین های قطر بصورت زیر گردید :

۱ـ زمینهای «الروضات» :که شامل دشتهای شبه جزیره قطر است و دارای خاکهای رسوبی است ویاران آن رااز ارتفاعات شسته وبوسیله سیلابها باین منطقه آورده شده است .

۲ـ زمینهای نمکزار که اغلب در نزدیکی و یا در کرانه دریا قرار گرفته است .

۳ـ زمینهای سنگی که اکثر زمینهای قطر را تشکیل میدهد .

٤ـ زمینهای شنزار که در اصل دریا بوده است .

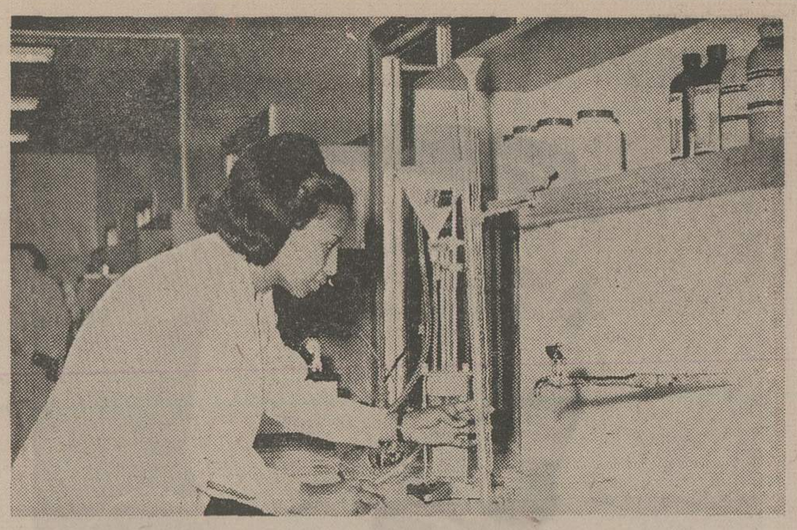

آزمایشگاه خاك شناسی در قطر

زمین‌های قابل کشت

واساس این بررسی هازمین های‌قطر برحسب قابلیت کشت درقطر بدینصورت است:

۱ـ زمین های قابل کشت در سطح عالی بمساحت ۳۸۰٦ هکتار که ۳۳٪ مساحت کل قطر را تشکیل میدهد .

۲ـ زمین های متوسط قابل کشت به مساحت ٤۹۲۹ هکتار .

۳ـ زمین های سخت ولی قابل کشت به مساحت ۱۰۹٤ هکتار .

ب‌ـ زمین های قابل کشت تحت شرایط خاصی بمساحت ۸٦۹۱ هکتار

ج ـ زمین‌های غیر قابل کشت بمساحت ۱٫۰۵۷٫۱٦۵هکتار درپرتو وآمار میتوانیم بگوئیم که‌زمینهای کشاورزی قطر بصورت زیراست.

۱ـ مساحت زمینهای زیرکشت درقطر ٦۰۵۷ هکتار است.

۲ـ مساحت زمینهای آماده برای کشت ۲۷٦۲۰ هکتار است .

امکانات گسترش کشاورزی

درپرتواین نتایج که بدست آمده وبا مقایسه بسیار ساده‌ای بازمینهای مزروعی ده سال‌گذشته و امروزه، بخوبی میتوان احساس کرد که امکان گسترش زمینهای کشاورزی در قطر وجود دارد مثلا در سال ۱۹٦۰ مجموع مزارع در قطر(۱۱۹) مزرعه و مجموع زمینهای زیر کشت فقط ۲۰۰۰ دونم بوده است ولی درسال ۱۹٦۹ تعداد این مزارع به (٤۷۲) و زمین های زیر کشت به ۱۵۰۰۰ دونم بالغ گشته است و طبیعی است که نتیجه این امر توسعه در تولیدکشاورزی و فراوانی محصولات است .

بدون شک موفقیت قطر در کشت درخت های مثمر ثمر و سپس موفقیت‌قطر درشت‌حریب بویژه گندم و جو و کمک های وزارت کشاورزی ازقبیل توزیع بذر و قلمه ها و تعلیم مشورتها وآزمایشها در زمینه های مختلف کشاورزی مبین این واقعیت است که کشاورزی در قطر آینده بسیار درخشانی دارد وحداقل میتوان گفت که امیدواری‌هست که وضع کشاورزی بهتر از این خواهد شد.

آزمایشگاه خاك شناسی

آنچه در بالا بدان اشاره رفت نشان میدهد که تشخیص زمینهای قابل کشت امر ی‌استدشوار وسابق براین برای تجزیه خاک وتعیین نوع آن جهت کشاورزی به خارج فرستاده میشد (کویت و آزمایشگاه های دانشگاه امریکائی در بیروت) و این امردشواریهای بسیار واز دست زمان و مستلزم کوششهای مداوم بوده،خاصه‌اینکه ضرورت ایجاب میکند آزمایشهای مختلف دیگری روی همان خاک انجام گردد .

همه این مشکلات و گرفتاریها مسئولین امر در دولت قطر را وادار نمود تا چاره اندیشی‌نمایند و ضرورت ایجاد آموزشگاه خاک شناسی کاملا محسوس بود و بهمین جهت دولت قطر تعداد زیادی از جوانان قطری را جهت فراگیری علوم آزمایشگاهی گردآورد و به آنها این علوم را یاد داد تا این جوانان بتوانند امور آزمایشگاه خاک شناسی وزارت کشاورزی را که در ژوئیه سال ۱۹۷۳ دردوحه‌پایتخت قطر گشود اداره نمایند.

بالاخره کوششهائی که از طرف وزارت کشاورزی بعمل می‌آید نتیجه درخشان آن کاملا برافراد امارت قطر روشن است و باعث افتخار است چون مازاد محصولات‌کشاورزی امارت‌قطردر سال های اخیر به سایر کشور های عربی همجوار صادر میگردد .

پیشرفتهای کشاورزی، دامداری، ماهیگیری درقطر

پیشرفت‌های روزافزون قطر درزمینه صنعت‌وبازرگانی

۳٦٦٤ موسسه و شرکت در کار های صنعتی و بازرگانی قطر فعالیت‌دارند در سال ۱۹۷۱، ٤۹۰۹ نفر در فعالیت‌های صنعتی و بازرگانی قطر شرکت داشتند

در سال ۱۹۷۱ مجموع سرمایه هائی که در بخش بازرگانی و صنایع قطر بکار برده شده بالغ بر ۵۵۸ میلیون ریال قطری بودکه ٤٤۲ میلیون ریال آن متعلق بشرکت هاو ٦۰ میلیون ریال متعلق به افراد مختلف و ۵٦ میلیون ریال بقیه متعلق به شرکت ها و افراد خارجی بوده است .

موسسات بازرگانی و صنعتی

طبق آماری که دردسترس میباشد تعداد موسساتی، کهبکارهای بازرگانی و صنعتی اشتغال داشتند در سال ۱۹٦۹ درحدود ۲۸۵٦ موسسه و شرکت بوده است و در سال ۱۹۷۱ تعداد آنها بالغ بر ۳٤۳۵ موسسه گردید واین رقم نشان دهنده پیشرفت محسوس بخش بازرگانی و صنعتی است چون در مدت دوسال یعنی ازسال ۱۹٦۹ تا ۱۹۷۱ بیش‌از ۲۲۹ موسسه برموسسات اضافه گردیده است ، این آمار همچنین نمودار نوع موسسات میباشد بطوریکه اشاره میشود تعداد ۲٤۱۲ موسسه از طرف یک شخص ۹۸۸ موسسه بصورت مشارکت اداره میشود و بقیه که ۳۵ موسسه است نماینده شرکت‌های و افراد خارجی میباشد .

تعداد کارکنان

مجموع اشخاصی که در بخش های فوق‌الذکر کار میکنند در سال ۱۹٦۹ در حدود ٤۲۱۳ نفر بوده است در صورتیکه در سال ۱۹۷۱ آنها به ٤۹۰۹ نفر بالغ گردیدو این نسبت افزایش زیادی را نشان میدهد و مبین پیشرفت روزافزون امور بازرگانی است .

همچنین تعداد افراد قطری که‌بکار تجارت در سال ۱۹۷۱ اشتغال داشتند ۱٤۰٤ نفر بوده است و علیرغم افراد شاغل ۲۰٪ از تعداد بازرگان‌وصاحبان صنایع را نشان میدهد ولی سرمایه تجار قطری بالغ بر ۷۳٫۳٪ ازمجموع کل سرمایه های موجود در این دو بخش است .

تعداد موسسات وشرکت‌ها

تعداد موسسات و شرکت هائی که در سال ۱۹٦۹ به کار تجارت و صنعت درقطر اشتغال داشتند ۳۳۲٤ موسسه بوده و در سال ۱۹۷۱ مجموع آنها به ۳۹۹٦ بالغ گردید که ۵۰۸ موسسه آن خارجی میباشد .

نوع تجارت

آمار موجود نشان میدهد که ۳۸٪از تجار در رشته های اغذیه و ۱۲٪در پوشاک و کفش و ۸٪ وسائل و لوازم برقی و ۷٫۵٪فرآورده های غیر معدنی و۵٪ فرآورده های معدنی و ۲۰٪خدمات متنوع دیگر اشتغال دارند.

نمایندگان بازرگانی

مجموع نمایندگانی که نام خود را ثبت نموده‌اند در سال ۱۹۷۱ بالغ بر ۱۰٤ نماینده در صورتیکه در سال ۱۹٦۹ عده آنها ۹۷ نماینده بوده است واز این نمایندگان ٤۱ بصورت تاجر فردو ٦۳ بقیه بصورت موسسه وشرکت اداره میشود و ناگفته نماند کهاکثر نمایندگان بازرگانان‌قطری میباشند و بیشتر سرمایه هامتعلق بهمین تجار است .

در این بررسی بخش کشاورزی قطر را مورد بحث قرار میدهیمو قبل از هرچیز فرآورده های کشاورزی سپس منابع حیوانی و بعد از آن‌شمه‌ای از منابع دریائی را یاد میکنیم

۱ ـ فرآورده های کشاورزی

۲ ـ زمینهای زراعتی

بخش کشاورزی قطر بمانند بخشهای صنعت نفت و بازرگانی نیست و از لحاظ اقتصادی قابل اهمیت و توجه نمیباشد و اکثر زمینهای زراعتی‌در دشتها واقع گردیده است و مساحت زمینهای زراعتی در حدود ۱۰۰۰ الی ۱۵۰۰ هکتار میباشد و این‌دشتها اکثرا در شمال قطر قرار گرفته است و آمار بدست‌آمده نشان میدهد که در سال ۱۹۷۰ تعداد مزارعی که در قطر وجود داشت بالغ بر ۳٦۵ مزرعه گردید و در پایان سال ۱۹۷۱ این تعداد به ٤۱۱ مزرعه رسید ، در این‌مزارع انواع محصولات کشاورزی از قبیل سبزیجات و میوه‌جات وغله و علف و درخت خرما کاشته میشود .

آبیاری در قطر

از آنجائیکه قطر سرزمین گرم و دارای هوای خشک است بدینجهت از لحاظ باران فقیرو به باران در مورد کشاورزی نمیتوان اعتماد داشت وبارانهائی در ماههای دسامبر ومارس‌میبارد وازارتفاعات بطرف دشتهاسرازیر میگردد و اکثر این آبها بزیرزمین فرو میرود و بهمین جهت‌آبیاری زمینهای زراعتی به آبهای زیر نیازمند است که تا حدودی از این وسیله آب لازم تامین‌میگردد.

بنابراین کشاورزی در قطر براساس آبیاری وسیله چاهها میباشد و اکثر این چاهها درخود زمینهای زراعتی حفر میگردد و پمپهای لازم این آبهارا از اعماق زمین به سطح زمین میرساند و زمینها را آبیاری مینماید ، تعداد این چاهها تا پایان سال ۱۹۷۱ بیش از ۱۳۳۸ حلقه بوده‌است.

انواع مزارع

مالکیت مزارع وزمینهای‌کشاورزی در قطر از دهه ششم این قرن پیشرفت قابل ملاحظه‌ای داشته است و همانطوریکه بدان اشاره شد تا پایان سال ۱۹۷۱ تعداد این‌مزارع بالغ بر ٤۱۱ مزرعه گشت و در قطر مالکیت این‌زمینها مختلف است و بصورت زیرتقسیم میگردد .

۱ ـ مالکیت مخصوص :

اینگونه مالکیت ها معمولاوسیله خود مالک سرپرستی میگردد و جهت کمک گاهی کارگرانی با حقوق ماهیانه استخدام مینماید.

ب ـ مشارکت :

این نوع مالکیت در قطر بسیار رواج دارد و بدین نحواست که یکی از مالکین بایکی ازکشاورزان در کشت زمین شریک میگردد و سود حاصله پس از کسر هزینه ها میان این دونفر تقسیم میشود.

ج ـ اجاره :

این نوع نیز رواج‌داردبدینصورت که صاحب زمین مزرعه خود را بیکی‌از کشاورزان باجاره‌سالیانه واگذار میکند و معمولا مدت این اجاره‌ها از ۳ تا ۵ سال میباشد.

تولیدات کشاورزی

تا نیمه‌های دهه پنجم قرن حاضر فعالیت و امر کشاورزی در قطر قابل ملاحظه نبوده و کاری ناچیز بشمار میرفت و بهمین‌جهت اکثر نیازمندیهای قطر از قبیل سبزیجات‌و میوجات ازخارج‌وارد میگردید ولی از آن تاریخ ببعد کشاورزی رونق دیگری یافت و بتدریج تعداد مزارع و باغات

درسال ۱۹۷۱، تعداد ۳۹۱ تن میگو به بازارهای امریکاوژاپن صادر شد سبزیجات یکی از اقلام صادراتی قطر بخارج است

۱ ـ سبزیجات

تولید سبزیجات که درسال ۱۹٦۰ فقط ۱۷۰۸ تن بوده در سال ۱۹۷۳ بالغ بر ۲۱٤۷۲ تن گردید و نیز مساحت زمینی که درآن سبزیجات کاشته‌میشود در سال ۱۹٦۰ ـ ۸۵٤ هکتار بودمکه در سال ۱۹۷۱ بیش از ۱۱۰٤۳ هکتار گشت ، این سبزیجات بصورت زیر میباشد :

الف : خربزه ـ کدو خربزه ـ گوجه فرنگی ـ بادمجان ـ فلفل ـ لوبیا ـ نخود فرنگی ـ باقلا ـ باقلا ـ بامیه ـ کلم ـ کاهو ـ پیاز ـ تره ـ اسفناج ـ چغندر ـ شلغم ـ ترب ـ هویج

ب ـ میوجات : در سالهای گذشته آزمایشهای متعددی در کشت انواع مختلف میوجات بعمل آمد تا از این راه بتوان فزونی یافت و تقریبا از لحاظ سبزیجات قطر از اجناس مشابه خارجی بی‌نیاز استو حتی از سال ۱۹٦۸ قسمتی از سبزیجات را بخارج از کشورصادرمینمایند.

فعالیت کشاورزی در قطر در دو نوبت از سال انجام میگیردکه این دوره‌ها بیکدیگر ارتباط دارد مثلا دوره‌ای از اکتبر تا مارس وجود داردکه‌محصولات زمستانی در این دوره کاشته میشود از قبیل : گوجه فرنگی ، بادمجان، فلفل سبز ، کلم کدوخیار ـ هویج چغندر و پیاز و دیگر محصولات اما دوره دوم از ماه مارس تا ژوئن میباشد که در این فصل‌هوا بسیار گرم میشود و در این دوره محصولات تابستانی کاشته‌میشود از قبیل : هندوانه ، خربزه‌فلفل‌سبز و بامیه .

پیشرفت های کشاورزی

در اینجا بی‌مناسبت نیست که در مدتیازده‌سال یعنی از ۱۹٦۰ تا ۱۹۷۱ پیشرفتهائی که در امر کشاورزی در قطر بعمل آمده‌بیان کنیم .

نیازمندیهای کشور را مرتفع نمود و کشت انجیر و انگور و انار وموز و توت ونیزمرکبات‌آزمایشی گردید و این درختها بمرحله‌دادن میوه رسیده‌اند ولی هنوز نمیتوان مقدار محصول را برآورد نمود و اما درختهای خرما تا پایان سال ۱۹۷۱ تعداد آنها بالغ‌بر۱۵۸۲٦۸ نخل گشته است .

ج ـ حبوبات :از سال ۱۹٦۸ آزمایش کشت حبوبات بعمل‌آمد که مهمترین آنها گندم است و جو نیز کاشته میشود که بمقداربسیار کم‌است و بعنوان‌خوراک دام از آن استفاده میشود .

د ـ علف سبز : علف سبز که عبارت از یونجه میباشد در قطر بسیار کاشته‌میشودوبعنوان‌خوراک چهارپایان از آن استفاده میگردد و در حقیقت بعد از سبزیجات، علف در درجه دوم کشاورزی‌قطر قرار دارد و نیازمندیهای داخلی را برآورده میکند و درسال۱۹۷۱ مقدار محصول علف‌بالغ‌بر۳٤٦۱۷ تن گردیده است .

کارکنان بخش کشاورزی

کسانیکه در رشته‌کشاورزی‌قطر کار میکنند بسیار اندک هستند و نسبت بمشاغل موجود در قطر ناچیز میباشد و آمار موجودنشان میدهد که تا پایان سال ۱۹۷۱ تعداد کارکنان در این بخش ۲۰۰۳ نفر بوده است .

صادرات محصولات کشاورزی

از آنجائیکه‌در سالهای اخیر کشاورزی در قطر بسرعت رو بپیشرفت و ترقی است بدینجهت کشت و تولید سبزیجات بیش‌از اندازه نیازمندی محلی است و مازاد محصول به بازار های عربستان سعودی و کویت و سایر امارات دیگر صادر میشود و سالیانه درحدود ۸۰۰تن‌سبزیجات این کشور ها صادر میگردد و وجود راههای شوسه میان این کشورهاکار صادرات را بسیار سهل و آسان نموده است .

دامداری درقطر

ثروت حیوانی کمتر از بخش کشاورزی نیست چون‌از این‌بخش نیازمندیهای گوشتی و لبنیاتی قطر تامین میگردد و نیز کود طبیعی جهت زمینهای زراعتی از این حیوانات بدست می‌آید وآنطوریکه آمار نشان میدهد ثروت حیوانی موجود نمیتواند کفاف و مایحتاج کشورراسدنماید. وبهمین علت به این کشور گوشت وارد میشود .

اما در باره پرورش مرغ‌چندی است که مسئولین امر باین امر اهمیت داده و خوشبختانه‌ازطرف بخش خصوصی مورد توجه قرار گرفته است تا چنانچه ممکن‌گردد نیازمندیهای قطر تامین شود وتا پایان سال ۱۹۷۰ تعداد اماکنی‌که باین کار مبادرت نمودند بالغ بر۸ محل گردیده که جمعا تعداد ۲۵۰۰۰ مرغ در آن پرورش‌داده میشد و البته آمار بدست آمده نمودار عدم کافی بودن و رفع نیازمندیها است و بهمین جهت بقیه را از خارج وارد مینمایند و تعداد مرغی که در سال۱۹۷۱ وارد قطر گردیده بالغ بره۱۹۹۰ عدد که بهای آن بیش از ٤۸۹۱۰ ریال قطری گردید اما مرغ‌یخزده وارداتی در همین سال بیش از ۱٤۰٤۳٤۲ کیلوگرم بوده که قیمت آن ۳٫٤ میلیون ریال قطری بود، تعداد تخم مرغ وارداتی در حدود ۱۲۲٤۰۲۹ دوجین بود که‌بهای آن بالغ بر ۱٫٦ میلیون ریال گردید .

ماهی‌و ماهیگیری

موقعیت جغرافیائی قطربطوریکه معلوم است بصورت شبه جزیره است و بهمین جهت سرزمین‌قطر دارای سواحل ممتدی است و ماهیگیری یکی از موارد مهم اقتصادی قطر بشمار میرود چون اکثر مردمان قطر از ماهی‌بعنوان یک ماده غذائی استفاده مینمایند.

همانطوریکه اطلاع دارید آبهای خلیج فارس ازلحاظ ماهی وانواع آن بسیار غنی‌است وتولیدسالیانه آن نیازمندیهای کشور را مرتفع مینماید و در آینده انتظار میرود که در زمینه بسیار وسیعی صید ماهی انجام پذیرد تا بتوان قسمت عمده آن را صادر نمودوهم‌اکنون آمار دقیقی از ماهیگیری وجود ندارد ولی مصرف سالیانه هرفرد قطری را ۸۰ کیلوگرم تخمین زده‌اند .

اکثر ماهیگیران قطری ازکشتی هائی که بوسیله بخار کارمیکند استفاده مینمایند و تعداد آنها بالغ بر ۱۵۰فروند است و تعداد ماهیگیرانی که‌در زمینه ماهیگیری کار میکنند درحدود۱۰۰۰میباشد.

شرکت ملی ماهیگیری قطر

این شرکت طبق قانون شماره ۹ سال ۱۹٦٦ تاسیس یافت این شرکت سهامی است و سرمایه‌آن ٤ میلیون ریال قطری که به٤۰ هزار سهام تقسیم گشته است و دولت قطر ٦۰ درصد سهام را دارا میباشد این شرکت علاوه برماهیگیری میگو نیز صید و اکثر آن را بخارج صادر مینماید ودر سال ۱۹۷۱ تعداد ۳۹۱ تن میگو به بازارهای ایالات‌متحده امریکا وژاپن و کشور های دیگراروپائی صادر شده است .

جغرافیاو نیروی انسانی درقطر

نیروی فعال قطر ۶۰٫۲ درصدجمعیت این کشوررا تشکیل می‌دهند

جمعیت قطر از سال ۱۹۵۰ تا ۱۹۷۰ رشدی معادل ۸ در صد درسال داشته است

قطر شبه جزیره‌ای است بمساحت ٤۰۰۰ میل مربع (۱۰ هزارکیلو متر مربع) و بطول ۱۰۰ میل و عرض ۵۵ میل در پهناترین مناطق‌آن میباشد و دارای جزایر متعددی است‌که مهمترین این جزایر «حالول» است که تعدادی از افراد در آن سکونت دارند .

طبق سرشماری‌که در ماههای‌آوریل و مه سال ۱۹۷۰ بعمل آمد جمعیت‌قطر بالغ بر ۱۱۱۱۳۳ نفر است ناگفته‌نماند که جمعیت قطر قبل از اکتشاف و بهره برداری نفت درآن یعنی در سال ۱۹٤۹ از ۲۵ تا ۳۰ هزار نفر بوده است سپس بتدریج و بعد از ۲۱ سال باین اندازه رسیده و این ازدیاد ورشد جمعیت‌سریع نشان میدهدکه از سال ۱۹۵۰ تا۱۹۷۰ نسبت ازدیاد جمعیت ۸ در صد بوده است و دوحه پایتخت قطر به تنهائی در حدود ۸۰ هزارنفر جمعیت دارد‌که ۷۲در صد از کل جمعیت‌قطررا‌تشکیل میدهد. این سرشماری نشان میدهد که تعداد مردان ۷۱۷۱٤ نفر یعنی ٦۴٫۵ درصدازکل جمعیت و تعداد زنان ۳۹٫٤۱۹ نفر یعنی به نسبت ۳۵٫۵ درصد از کل جمعیت قطر را تشکیل میدهند . ونیز سرشماری مذکور بیان کننده عمر جمعیت قطر مثلا تعداد کسانی که عمر آنها از یکسال کمتر تا ۱۵ سالگی‌بالغ بر ٤۰۷۰۰ نفر است که ۳٦٫٦ در صد از تعداد جمعیت کل را تشکیل‌میدهند و این رقم نشان دهنده مسئولیت عظیم وزارت آموزش و پرورش در زمینه‌تعلیم و بهداشت مدارس است . اما جمعیت تولیدکننده که از ۱۵الی۶۰ سال‌هستند بالغ بر ٦٦۸۵۰ نفر بوده که ۶۰٫۲ در صد از کل جمعیت را تشکیل میدهند و این عده نیروی انسانی قطر بشمار میروند .

نیروی فعال درقطر

چنانچه تقسیمات نیروی انسانی را که در زمینه های مختلف اقتصادی کار میکنند‌درنظربگیریم باین نتیجه میرسیم که تعداد ٤ در صد در بخش کشاورزی وماهیگیری و ۱۱در صددربخش صنعت و معادن و خدمات عمومی و ۱٦ درصد در کارهای ساختمانی و ۵در صددربخش صنعت نفت و ۱٦ در صد در بخش‌تجارت کلی و جزئی و ۱ در صد در بخش‌بانك ها و ۷ در ضد در بخش ارتباطات و ۱۳ درصد در بخش دولت و ۲۸ درصد در بخشهای مختلف دیگرکه شامل‌فعالیت های مختلف اقتصادی از قبیل درودگری دوزندگی ، باربری و غیره میباشد آنچه در بالا بدان اشاره رفت نشان میدهد تعداد کسانیکه در بخش کشاورزی کار میکنند بسیار کم هستند و این‌برخلاف اکثر کشور های در حال رشد است که عده شاغل در بخش کشاورزی نسبت مهمی از جمعیت آنها را تسکیل میدهد و در بخش صنعت نیز تعداد شاغلین بسیار کم است .

اما بخش تجارت و بازرگانی بالا ترین نسبت را دارد و دیگر مشاغل‌که جمعا ٤۳ درصد از کل نیروی انسانی را تشکیل میدهد .

صنعت نفت در قطر

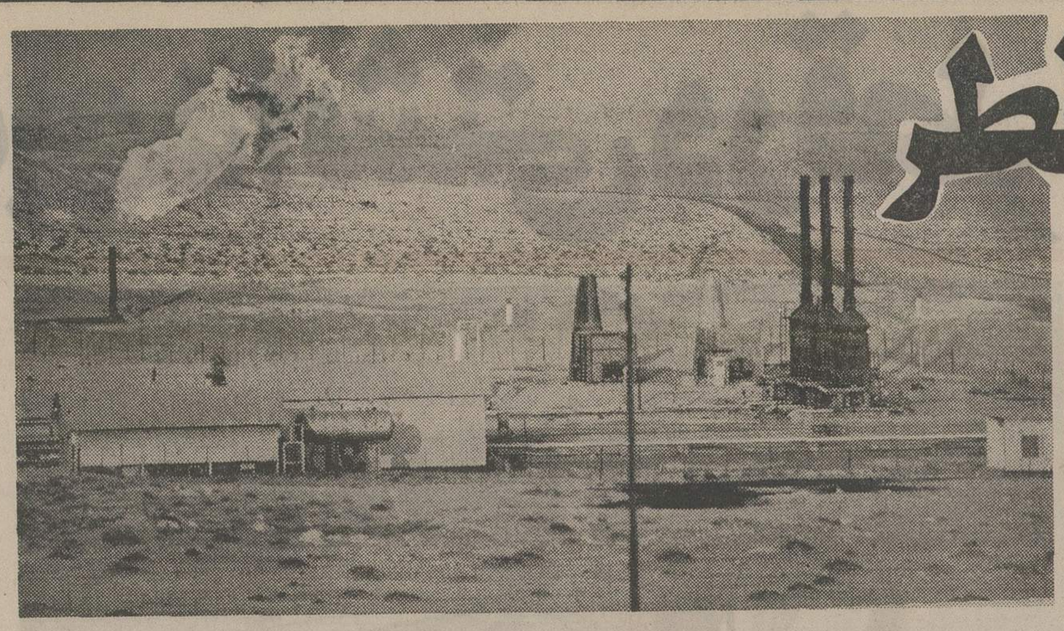

در قطر یک کارخانه تولید کود شیمیائی تأسیس شده است

در طی ۲۲ سال بالغ بر ۲۰۳۳۵۷۷۲۷ تن نفت در قطر استخراج شده است

در سال ۱۹۷۱ جمعاً ۱۵۸۱ نفر در صنعت نفت قطر بکار اشتغال داشتند

صنعت نفت ۹۵درصد ازدرآمدکل دولت قطررا تشکیل میدهد ،علاوه برآن هزینه های محلی شرکت های عامل نفتی در قطر خودیکی ازانگیزه های رونقو فعالیت بیش از حد قطراست البته این از بابت مالی ولی از لحاظ نیروی انسانی ، صنعت نفت۱۶۰۰کارمند وکارگر رادر برگرفته است که۳ در صد از کل مشاغل را تشکیل داده‌است و خلاصه اینکه نفت رکن‌اساسی اقتصاد قطر راتشکیل میدهدو پیشرفت روزافزون بهره‌برداری‌از نفت در طول ۲۲ سال گذشته عامل اساسی تحولات و دگرگونی اقتصادی قطر است چه درسال ۱۹٤۹ مجموع استخراجی نفت ۸۰۳۰۷ تن بوده درصورتی که‌در سال ۱۹۷۱مقداراستخراجی نفت بالغ بر ۲۰۲٦۵۳۹ تن گردیده ومجموع نفت استخراجی در این بیست‌و دوسال بالغ بر ۲۰۳۳۵۷۷۲۷ تن بوده‌است .

شرکت‌های عامل نفت در قطر

صنعت نفت در قطر تقریباصنعتی نوبنیاد است وزمانی در قطربااین امر اهمیت داده شدکه در دهه سوم قرن حاضر ،نفت در بحرین و عربستان سعودی استخراج گردید ودر سال ۱۹۳۵ شرکت نفت انگلیس ـ ایران نخستین امتیاز کاوشهای نفتی در شبه جزیره قطرو آبهای منطقه‌ای آن را بدست آورد واز آن هنگام‌تا کنون صنعت نفت در قطر شاهد پیشرفت و ترقیات‌چشمگیری شده است ودرسال۱۹٤۰اکتشافات نفت در قطر بثمر رسیدوشرکت نفت قطر قسمت عمده‌ای اززمین های منطقه امتیاز خودرا بدولت قطر واگذار نمودو قطر نیز قسمتهای دیگری‌ازسرزمین‌خودرابه شرکت های‌دیگر نفتی‌طی قرارداد هائی واگذارکرد وهم‌اکنون درقطر سه شرکت نفتی وجوددارند:

۱ـ شرکت نفت محدود قطر

در سال ۱۹۳۵ شرکت نفت انگلیس ـ ایران امتیازی‌از دولت بدست آوردکه بموجب آن در شبه‌جزیره وآبهای منطقه‌ای قطر می تواند کاوشهائی بعمل آورد سپس در ۱۹۳۷ امتیاز این شرکت به شرکت استثمارنفت‌قطر محدود، واگذار گردید که امروزه بنام شرکت نفت محدوده قطر معروف است ،دارندگان و مالکین این شرکت عبارتند از :

شرکت موبیل اول ۱۱٫۷۵ درصد
شرکت پادشاهی هلند (شل) ۲۳٫۷۵درصد
شرکت نفت فرانسه ۲۳٫۷۵درصد
شرکت استانداردواویل‌اوف‌نیوجرسی ۱۱٫۸۷۵ در صد
شرکت موبیل اویل ۱۱٫۸۷۵درصد
مجموعه بارتکس ۵٫۰ درصد

همانطوریکه سابقا بدان اشاره شد در سال ۱۹۳۷ کاوشها آغاز گردید ودر سال ۱۹۳۹ حفاری‌به نتیجه رسید ولی‌بسبب‌جنگ‌جهانی دوم فعالیت های اکتشافی متوقف ودر سال ۱۹٤۷ مجددا فعالیت در منطقه دخان آغاز شد وشرکت مذکور از چاههای نفتی در منطقه دخان واقع در سواحل غرب‌قطر تا بندر مسیعید و منطقه شرقی لوله‌کشی کرده و بدینوسیله‌مسیعید بعنوان بندر نفتی انتخاب گردید چون عمق آبهای موجود دراین منطقه بسیار عمیق است ومیتواند کشتیهای نفتکش غول‌پیکر راپذیرا باشد ، تا اینکه در سال ۱۹٦٦ امکانات شرکت بسیار گشته و کلیه تجهیزات مدرن را جایگزین تجهیزات کهنه و فرسوده سابق خودنموده تا بتوانند در بهبود کارهای خود پیشرفت بیشتری حاصل نمایند .

امتیاز نخستین شرکت‌نفت قطر شامل همه مناطق زمینی ودریائی قطر بوده ولی شرکت بتدریج از مناطق امتیاز خود صرفنظرکرده تااینکه امروز فقط شامل ساحل غربی شبه جزیره قطر است و بمعنی دیگر فعالیت آنها فقط در شهر دخان استو در سال۱۹۷۱ مقدار استخراجی آنها بالغ بر ۱۰۲۸۵۵٦۵ تن بوده که از این مقدار ۱۰۲۰۳۳۵۱ تن‌بخارج‌صادر گردیده است .

ب ـ شرکت محدودشل قطر

این شرکت در سال ۱۹۵۲ توانست امتیازی از دولت قطر بدست آورد که بموجب آن در مناطق دریائی (خارج از آبهای منطقه‌ایی) که در دست دولت‌قطر بوده است کاوشهائی بعمل آورد، مساحت این امتیاز بالغبر۱۰۰۰۰ میل‌مربع بوده و سپس شرکت نصف مناطق امتیازاصلی خود را یعنی قسمتهای شمالی و شرقی را بدولت واگذار کرد و هم‌اکنون بهره‌برداری این شرکت از دوچاه بنام «العدالشرقی» و «میدان‌محزم» صورت میگیرد و در سال ۱۹۷۰ چاه دیگری بنام «بولحنین» کشف شد ، و این چاه درحدود ٤۰ کیلومتر از جزیره «حالول» فاصله دارد و در سال ۱۹۷۱ مجموع نفت استخراجی این شرکت در حدود ۹۸۹۰۹۷٤تن متری‌بودمکه که مقدار ۹۹۱٦۹٤۱ تن‌متری آن بخارج صادر شده است و بارگیری نفت صادراتی این‌شرکت از راه جزیره حالول انجام میگیرد .

ج ـ شرکت نفت محدودقطر(ژاپن)

درمارس ۱۹٦۹ میان‌دولت قطر و مجموعه‌ای از شرکتهای نفتی ژاپن قراردادی‌منعقدکه بموجب‌آن امتیازوکاوشهای‌نفتی‌درآبهای‌دریائی درمنطقه جنوب شرقی قطر داده شد وپس ازچندماه بیش از ۱۲ شرکت ژاپنی که نماینده مهمترین شرکتهای نفتی وانرژی ومعادن بودند به دارندگان اصلی امتیاز ملحق شدند وشرکت نفت محدود قطر (ژاپن) را تشکیل دادند،مدت زمانی قرار داد ۳۵سال است که ممکن‌است بمده سال دیگر تمدید شود.

د ـ چاه‌دریائی «ابندق»

درماه مارس۱۹٦۹میان دولتین قطروابوظبی قرار دادی امضا گردید که بموجب آن دولت قطر درچاه اکتشافی بنام «البندق» واقع درمرزهای دریائی میان‌دو امارت شریک‌گردید.دارنده‌امتیازبهره‌برداری این چاه شرکت دریائی ابوظبی (شرکت‌اوما) است که شرکتهای نفت بریتانیا و مجموعه شرکت‌های ژاپنی وشرکت نفت‌فرانسه هرکدام یک سوم‌ازامتیازآنرادارا میباشند.

اولین شرکتی که بهره‌برداری وتولید نفت‌قطررا آغاز نمودشرکت نفت قطر است که ازسال۱۹٤۹ شروع ومقدار ۸۰۲۰۷ شن متری تولیددود دسامبر همان سال اولین کشتی نفت کش از بندر مسیعید نفت استخراجی این شرکت را بارگیری‌نموده وبرای‌اولین‌بار باروپا صادر گردید و سپس مقدارتولید در سال ۱۹٦۰ بالغ بر ۸ میلیون تن شد و تا سال ۱۹٦٤ معدل تقریبی تولید در حدود همین‌مقدار بوده است تا اینکه در سال ۱۹٦۵و سالهای بعداز آن‌افزایش محسوسی داشت و در سال۱۹۷۰ تولید به ۸٫۹ میلیون تن پائین‌آمد تااینکه درسال ۱۹۷۱ مقدار تولید به ۱۰٫٤ میلیون تن‌بالغ گردید و مقدار نسبی افزایش ۱۷درصد بوده است و شرکت مذکور امید دارد که در پنج سال آینده‌تولید را به ۱۵ میلیون تن برساند .

چاه دخان بعنوان مهمترین‌چاه تولیدی شرکت نفت قطر بشمار میرود و نفت‌خامی که‌ازچاه‌دخان تولید میگردد از بهترین انواع نفت موجود در دنیامیباشد .

تولیدو بهره برداری از نفت شرکت محدود شل قطر از ماه جزایر سال ۱۹٦٤ بصورت‌موقت وکم آغازگردید و با تجهیزاتی شروع به کار کرد که عبارت بود از یک کشتی و یک ایستگاه تجزیه گاز و این کشتی نفت را انبار کرده و از آن صادر میگردید تا اینکه در سال ۱۹٦۵شرکت مذکور تجهیزات‌خود را تکمیل و در جزیره حالول ایستگاهی برای ذخیره و بندری جهت بارگیری ایجاد نمود ،براثر مساعی مسئولین شرکت نفت خام تولیدی افزایشی روزافزون داشت و در سال ۱۹٦٤ که مقدار تولید سال ۱۹۷۱ بالغ بر ۹۸۹۰۹۷٤تن متری گردید .

صادرات نفتی قطر

آنچه در اینجااهمیت‌دارداینکه تولید ومقدار بهره برداری شرکت های‌عامل در قطر را بطور کلی مگر مقدار کمی‌جهت‌مصرف‌داخلی بخارج صادر میگردد و نفت خام از راه بندر سعید واقع‌در جنوب شرقی شبه جزیره قطر واز چاه تولیدی تا بندر صادراتی بوسیله لوله‌ای بطول ۷۹ کیلومتر منتقل میگردد‌ومجموع‌صادرات‌نفتی‌ازبندر مسیعید در سال ۱۹۷۱ بالغ بر ۱۰۳۰۳۳۵۱ تن متری گردید و علیرغم افزایش استمراری‌صادرات نفت‌خام تعداد کشتی‌های‌نفتکش‌که در بندر مسیعید در سالهای‌گذشته پهلو گرفته‌اند ، کمتر شده‌اندواین امر نشان میدهد که کشتی های مذکور ظرفیت آنها بیشتر ازسابق است .

در سال۱۹٦٤شرکت شل‌توانست اولین‌محموله‌خودرا از«العدالشرقی» روانه بازار های نفتی بنماید ، مقدار این محموله ۱۱۷٦٤۰٦ تن متری بود ،در سال ۱۹٦۵ بهره‌برداری‌از چاه «میدان محزم» آغاز شد وبهمین جهت شرکت مذکور در جزیره حالول تجهیزاتی جهت صادرات نفت تاسیس نمودتااینکه در سال ۱۹۷۱ مقدار ۹۹۱٦۹٤۱ تن متری صادر شد و در این مدت تعداد ۱۲۷ کشتی نفتکش‌در این بندر پهلو گرفت .

تصفیه نفت

همانطوریکه مقدار تولید و مقدار صادرات نفت نشان میدهد تقریبا کلیه نفت قطر بخارج‌صادر میگردد و مقدار تولید از سال ۱۹٤۹ تا سال ۱۹۷۱ در حدود ۲۰۳٫٤ میلیون تن بوده است که در حدود۲۰۱٫۸میلیون‌تن‌آن‌صادر گردید یعنی مقدار ۱٫٦ میلیون‌تن فقط جهت مصرف داخلی‌مستهلک گردیده است .

در حقیقت در قطر پالایشگاهی بمعنی صحیح وجود ندارد ولی شرکت نفت قطر پالایشگاه‌کوچکی در سال ۱۹۵٤ در بندر مسیعید تاسیس نمود این پالایشگاه گازولین عادی و کروسین و نفت دیزل را بعمل می‌آورد تا باین وسیله قسمتی از مصرف داخلی را تامین نماید سپس در اکتبر سال ۱۹٦۸ شرکت ملی پخش مواد نفتی (نودکو) تاسیس و پالایشگاه مذکور را تحویل گرفت وهم‌اکنون مقدار بهره‌برداری از این پالایشگاه بالغ بر ٦۸۰بشکه در روز میباشد و این شرکت‌کلیه امور متعلق بپخش محلی‌وتصفیه و فروش فرآورده های نفتی را بعهده دارد .

این شرکت هم‌اکنون در حال ایجاد پالایشگاهی است که‌روزانه ٦۰۰۰ بشکه را میتواند تصفیه نماید که انتظار میرود بزودی بهره‌برداری از آن آغاز گردد و بابکار افتادن این پالایشگاه‌کلیه مایحتاج و نیازمندیهای قطر را از فرآورده های نفتی مرتفع خواهد نمود .

کارکنان صنعت نفت

علیرغم اهمیت بخش صنعت نفت در درآمد ملی و درآمد های خزانه دولتی اهمیت این صنعت در مورد کارکنان محدود است و در سال ۱۹۷۱ مجموع کارکنان که در شرکت نفت قطر کار می کرده‌اند ۹۸۲ نفر بوده که ٦٦ نفر آنان کارمند و ۲۰۵ کارگر ماهانه و۷۱۱ کارگر روزانه وجود داشت‌اما شرکت شل قطر مجموع کارکنان که در آن بکار اشتغال دارند ۵۹۹ نفر است که ۱۰٦ نفر از آنهاکارمند عالیرتبه‌و۱٤۵ کارمند متوسط و ۳٤۸ کارگر میباشند و میتوان گفت که مجموع کارکنان‌دوشرکت مذکور در سال ۱۹۷۱ بالغ بر ۱۵۸۱ نفر بوده‌است .

گاز طبیعی قطر

شرکت نفت قطر تاکنون گاز طبیعی خشک تولید ننموده وفقط گازی که بانفت‌خام مورد بهره‌برداری قرار می گیرد و مقدار تولیدگاز از چاه‌دخان درحدود ۲۲۰ میلیون قدم مکعب در روز میباشد که شرکت ۸۰ میلیون قدم مکعب آنرا بطور روزانه جهت نیازمندیهای خود مورد بهره‌برداری قرار میدهد ودولت نیز مقدار ۲۰ میلیون قدم مکعب آنرا بطور روزانه جهت تولید برق و شیرین کردن‌آبشور دریا مورد بهره‌برداری قرار میدهدو بقیه‌را نیز آتش‌میزنند .

اما شرکت شل قطراز چاه میدان «حزم» ۱۰۰ میلیون قدم مکعب و از چاه«العدالشرقی» ۹۰میلیون‌قدم‌مکعب گاز استخراج مینماید . و شرکت مقدار بسیار کمی یعنی در حدود ۲٫۵میلیون قدم مکعب از آن را استفاده‌وبقیه را در ایستگاههای تجزیه گازآتش میزند .

چون‌گاز استخراجی مقدارعمده‌و مهمی را تشکیل میدهدو روزانه بالغ بر ۳۰۰ میلیون قدم مکعب از آن طعمه حریق میشود بدین‌جهت دولت در اندیشه این امر قرار گرفت که این گازرا مورد بهره ـ برداری‌قرارداده‌وآن راذخیره‌نماید بدینجهت شرکت‌نفت قطر بادولت قراردادی منعقدنمود تاکارخانه‌ای تاسیس نموده وازاین گاز استفاده وآنرا صادر نماید وامید میرودکه در سال ۱۹۷٤ این کارخانه افتتاح گردد .

اما شرکت شل قطردر این اندیشه‌بود که‌از گازطبیعی‌استفاده نموده وآنرا ذخیره کند ولیکن چون‌در بررسی ها احساس نمود که هزینه ایجاد پالایشگاه بسیار خواهد بود واز لحاظ اقتصادی‌به صرفه نیست از این کار منصرف گردید .

کارخانه کود شیمیائی قطر

همچنین تاکنون اقداماتی جهت استفاده از این گاز بعمل آمده از آن جمله‌کارخانه کود شیمیائی‌قطر است که‌از آغاز سال ۱۹٦٤ بررسی های جدی جهت تاسیس این‌کارخانه اتخاذگردیدوتماسهائی با شرکت‌های جهانی که‌در این زمینه فعالیت‌دارند حاصل شد و پیشنهادات متعددی در این‌باره از این شرکتها بدست مسئولین‌امر رسیدکه مورد بحث‌ومطالعه قرار گرفت تااینکه یک شرکت نروژی برای ایجاد این کارخانه برگزیده شدودر سال ۱۹٦۹ تاسیس‌شرکت کود شیمیائی قطر که به اختصار نام «کافکو» نامگذاری شد اعلام گردیدودولت‌قطر٦۳درصدسهام‌این کارخانه‌را خریداری نمود و موسسات دیگری نیزدر سرمایه‌این کارخانه شریک وسهیم هستند که عبارتند از : بانک‌هابروزبریتانیا۱۰ درصد و شرکت انگلیسی باور ـ جاسکور بریشن ۷درصدوشرکت نروژی (نورسک‌هیدرو) ۱۰درصد از سرمایه این کارخانه را دارا میباشند و بقیه بطورآزاددراختیار شرکت مزبور است و چون این شرکت تجربیات فراوانی در این رشته دارد تعهد نمود که‌قسمت عمده محصول این کارخانه‌راصادر کند و شرکت آماده‌شد که‌محصول آمونیاک خود را به اروپا صادر نماید مقدار محصول این‌کارخانه روزانه ۹۰۰ تن بوده‌و بزودی محصولات دیگر خودرا بشرق آفریقا و بعضی‌از کشورهای دیگر آسیا صادر خواهد کرد‌وانتظار میرود که‌کارخانه‌بزودی محصولات دیگری از قبیل پلاستیک و غیره تولید نماید.

ایجاد کارخانه تصفیه گاز در قطر یکی از :

گامهای اساسی در جهت صنعتی شدن است

جهت صدور تولیدات این کارخانه بندرگاهی بطول ۱۳۰۰ پا ایجاد شده است

قسمتی از تاسیسات کارخانه

کشور های بزرگ‌صنعتی‌امروز از مشکل بزرگی بنام «آلودگی» رنج میبرند و آلودگی هوا از راه دودکشهای کارخانجات و وسائل نقلیه و دیگر وسائلی که‌با نفتو مشتقات آن کار میکنند ، در شهرهای صنعتی یکی از مظاهر طبیعی و حتی میتوان سمبل آن شهر دانست واین‌آلودگی‌مسئولین را وادار کرده است تادراندیشه چاره‌جوئی باشند و برنامه هائی جهت مبارزه با این پدیده نوین که وضع بهداشت ساکنین شهر های مهم اقتصادی را در معرض خطر و آلودگی قرار داده است در نظر بگیرند و حتی در بعضی ازشهرهای صنعتی ،آلودگی‌ناشی از کارخانجات صنعتی بهرودخانه ها و دریاچه های اطراف آن کشیده شده و سبب مرگومیر موجودات زنده این رودخانه‌ها و دریاچه های آن گشته است . بهرحال نمیتواند ازنفت صرفنظر کندچه این ماده است که شریان اقتصادی جهان را تشکیل میدهد و هرکارخانه‌ای برای تولید انرژی و بحرکت آوردن‌چرخهای کارخانه خود نیاز باین ماده‌دارد.

سئوالی است بس بزرگ که دربرابر کاوشگران ومسئولان‌قرار گرفته است . طبق معمول انسان هروقت در برابر مشکلی قرار میگیرد بفکر چاره جوئی میافتد و بالاخره به نتیجه میرسد روی این اصل ناگهان بفکر استفاده‌از گاز طبیعی بعنوان منبع انرژی افتاد و بااینکه هزینه استفاده از گازطبیعی گرانتر از سایر مواد سوختی است ولی خطر آلودگی آن بسیارکمتراست. فکراستفاده‌از گازطبیعی سبب شدمسابقه‌ای‌میان کشورهای صنعتی‌برای بدست آوردن‌این‌منبع‌انرژی‌جدید آغازشدتا خطر آلودگی هواو محیط زیست برای آنان کمتر شود .

آنچه در بالا گفته شد سخنان مهندس مسئول پروژه کارخانه‌گاز طبیعی مایع‌ام سعید (در شهر صنعتی قطر)بود و در حالیکه باتفاق او از مراحل انجام شده پروژه این کارخانه بازدیدمیکردیم و تانکر های عظیم و ساختمانهای دفتری و بندر و لنگرگاهها را مشاهده کردیم ،مهندس مسئول ادامه میدهد :

آنچه در بالا بدان اشاره کردم انگیزه و عامل مهمی بود که دولت قطر را وادار نمود تا در اندیشه ایجاد این چنین کارخانه‌ای‌باشد بطوریکه با ایجاد متنوع کردن محصولات آن بموازات پیشرفت در رشته های اقتصادی و توسعه زیر بنای صنعتی قطر ، درآمد ملی قطر نیزروزبروز فزونی یابد، علاوه براین قطر میتواند باایجاد این‌کارخانه انرژی‌کافی‌دیگری‌برای کارخانجات محلی خود فراهم آورد .

بازدید خودرااز کارخانه‌آغاز مینمایم ،و با چگونگی مایع‌کردن گازآشنا میشوم و باچگونگی استخراج گاز طبیعی از چاههای نفت قطر تا مرحله نهائی‌آن‌آشنا میشوم.

پروژه کارخانه

نصف کارخانه گاز طبیعی و مایع تعلق به دولت قطر و شرکت محدود نفت قطر مسئول اجرای این پروژه است .

گاز استخراجی از چاههای نفت و مایع کردن آن دردومرحله اانجام میپذیرد :

مرحله اول شامل ذخیره‌کردن گاز و انتقال آن به مرکز در «فحاحیل» است سپس در مرحله دوم از فحاحیل گاز ذخیره‌شده به مرکز کارخانه در «ام‌سعید» بوسیله لوله ها منتقل میگردد ودر کارخانه پس از مراحل لازم و نهائی به انبارها تحویل داده میشود تا در موقع مناسب از بندر مخصوصی که جهت این کارخانه ایجاد گردیده وسیله کشتی ها بارگیری شده و صادر گردد .

چگونگی استخراج گاز طبیعی

در این مرحله از گاوسنگهای مخصوصی که با نفت‌از اعماق زمین استخراج میشود گاز طبیعی در ایستگاه های مخصوص تفکتک گاز در جلیحا والفحاحیل‌والخطیه جدا میشود و سپس وسیله لوله های مخصوصی که مجهز به تلمبه های فشاری توربینی است به ایستگاه تفکیک گاز درفاحیل منتقل میشود .

در ایستگاه الفحاحیل گاز از آب وسایر موادی که باآن‌همراه است جدا شده و در معرض گرم و سرد شدن و نیز تبخیر قرار میگیرد و سپس درجه حرارت‌آن را به بیست درجه زیر صفر میرسانند و بااین عمل گازهای پروبین وبوتان وسایر موادسنگین دیگر بصورت مایع جدا شده‌در صورتیکه متان واتان حالت گازی بودن خود را حفظ مینماید و بالاخره گاز مایع از گازهای‌دیگر وسیله انبارهای افقی بزرگ‌جدا میشود و گاز حاصله‌به ام سعید جهت بکار انداختن ماشین‌آلات کارخانه کود شیمیائی و نیز به «امباب» جهت بکارانداختن‌کارخانه سیمان و کارخانه تولید انرژی‌برق در شهردوحه انتقال داده میشود ولی گازهای مایع وسیله لوله هائی بقطر ۱۲ اینچ که در زیر زمین لوله کشی شده به کارخانه گاز مایع‌درام سعیدمنتقل میگردد. در کارخانه ام سعید گاز مایع وسیله دستگاههای مخصوصی تقطیر میشود وگازهای‌غیرضروری جدا شده و همچنین گاز های مهم یعنی پروپین و بوتان از آن جدا میشودکلیه این مراحل‌وسیله درجه حرارتهای معینی انجام میپذیرد و گاز مایع درچهار انبار بزرگ که هرکدام گنجایش چهار هزار متر مکعب رادارند ونیزدو انبار شناور هرکدام بگنجایش دو هزاروپانصد متر مکعب نگهداری میشود تا از آنجا وسیله کشتی های‌نفتکش غول پیکر بخارج‌صادر گردد .

بندر ولنگرگاه‌ها

جهت صادر کردن این گاز بندرگاهی بطول۱۳۰۰ پا تاسیس یافتکه عظیم ترین کشتی ها میتوانند در آن لنگر بگیرند و نکته جالب توجه اینکه این‌بندر باکمک شرکتهای قطری ایجاد شده است . همچنین درحدنهائی این بندرچهار لنگرگاه بفاصله های مساوی‌و معین تاسیس یافته است .

تاسیسات دیگر

پروژه مذکور متضمن‌تاسیسات دیگری از قبیل دفاتر و تعمیرگاه ها میباشد علاوه برآن‌توربین‌های تولید انرژی برق و دستگاههای خنک کردن و وسائل ایمنی از قبیل اطفای حریق دستگاههای شیرین کردن‌آب شور و فشارهوا درآن تعبیه ودرنظر گرفته شده است دراین کارخانه۵۰متخصص و کارگر کار خواهند کرد .

هزینه و مقدار تولید پروژه

هزینه طرح مذکور که انتظار میرود در نیمه آخر سال ۱۹۷٤ بهره‌برداری از آن آغاز گردد بالغ بر ۲۵۰ میلیون ریال قطری است .

اما مقدار تولید آن بدین شرح است :گاز سوخت ۳٤۰میلون قدم مکعب درروز،گاز مایع پروپین ۲۰۰۰۰ بشکه‌درروز گازمایع‌بوتان ۸۰۰۰ بشکه در روز گاز طبیعی ٤۰۰۰ بشکه در روز .

این کارخانه یکی از گامهای اساسی جهت صنعتی کردن‌قطر بشمار میرود که جهت آسایش و رفاهیت هرچه بیشتر ملت قطر تاسیس میگردد .

کوششهای قطر برای اتحاد کشورهای عرب در مقابل اسرائیل

حضرت شیخ خلیفه‌بن حمد آل ثانی امیر قطراخیرا در ششمین کنفرانس سران عرب که‌از تاریخ۲٦ تا ۲۹ دسامبر گذشته درکشورالجزائر منعقد گردید شرکت نمود.

حضرت شیخ در شب بیست‌و پنجم از ماه دسامبردر راس هیئت نمایندگی قطر وارد الجزایر گردید ، در فرودگاه حضرت هواری‌بومدین رئیس جمهوری وشخصیت های دیگر شورایعالی انقلاب الجزایر از معظم‌له‌استقبال نمودند . پس‌از مراسم استقبال و دیگرتشریفات حضرت شیخ عازم محل اقامت خود در حومه پایتخت گردیدند و نیز در بدو ورود بیانیه مطبوعاتی زیر را در اختیاروسایل ارتباط جمعی قرار دادند :

بنام خداوند بخشنده مهربان

خوشوقتم که برای بار دوم درسال جاری فرصت دیدار الجزایر را پیدا میکنم تابا برادران خودپادشاهان و روسای کشورهای عرب در کنفرانس سران شرکت نمایم.

این مناسبت رانیز غنیمت شمرده و تشکرات و سپاس قلبی خودرا بمناسبت دریافت دعوتنامه جهت‌شرکت دراین کنفرانس تقدیم حضرت هواری بومدین رئیس شورایعالی انقلاب الجزایر نموده و درود های ملت قطر را به‌ملت الجزایر که نهایت احترام رابه آن دارند‌منعکس میکنم.

ما دراین کنفرانس شرکت میکنیم درحالیکه‌امیدواری کامل داریم باتشکیل آنو قطعنامه هائی که از طرف کنفرانس صادر میشود دلیل بارزی برهمبستگی اعراب باشد، همبستگی که‌در جنگ آزادیبخش و مقدسی که اعراب در آن شرکت نمودند بیش‌از پیش تجلی کرد.

چنانچه این جنگ به جهانیان ثابت نمود اعراب نیروئی هستند که باید روی‌آن حساب کردو برای خود اعراب نشانه‌این بود که از وحدت و همبستگی آنهاچه هدفهائی که برآورده نشود ؟

این کنفرانس در زمانی تشکیل و منعقدمیشود که مساله اعراب میرود تا سرنوشت نهائی خود را تعیین نماید درحالیکه هنوز جنگ برفراز خاورمیانه بعلت‌سیاست لجوجانه اسرائیل سایه گسترده است‌و اسرائیل بااینکه درجنگ اخیر از اعراب درسی آموزنده دریافت نموده بود ولی علیرغم آن برخلاف اراده جهانی متضمن عقب‌نشینی قواوتخلیه سرزمین های اشغالی و احترام به حقوق حقه ملت فلسطین بودوقعی ننهاد.

این وضع بیش از هروقت دیگر ضرورت‌همبستگی اعراب و ادامه عکس‌العملی که‌کشورهای عربی ابراز داشته‌اند رانشان میدهد ونیز این‌نکته راتاکید مینماید که اعراب بایستی کلیه امکانات خودرا در خدمت هدفهای مشروع که بخاطر آن ملت عرب مبارزه مینماید دراختیار بگذارند.

دولت قطر که همیشه وظایف و واجبات مقدس خود رابطور اکمل باسایر برادران عرب خود در پیکار شرف‌و حیثیت بانجام رسانده است مدام باین واجبات ملزم‌خواهد بود تا اینکه‌عقب‌نشینی کامل دشمن ازسرزمین های اعراب صورت پذیردو حقوق حقه ملت فلسطین‌بازگردانده شود.

از خداوند متعال خواهانیم که به ما پیروزی‌وموفقیت جهت پیشبرد صلاح ملت خود عطا فرماید.

مذاکرات با سایر رهبران عرب

حضرت شیخ‌خلیفه بن‌حمد آل‌ثانی درمدت اقامت خویش در الجزایر ملاقات و مذاکراتی باسایر رهبران عرب بعمل آوردو به ترتیب با اعلیحضرت ملک‌فیصل پادشاه عربستان سعودی وبرزیدنت انورالسادات رئیس جمهوری متحده عربی و حضرت شیخ صباح‌السالم‌الصباح امیر کویت و حضرت حافظ الاسد رئیس جمهوری‌سوریه وحضرت شیخ‌عیسی‌بن سلمان آل خلیفه شیخ‌بحرین و حضرت شیخ‌زایدبن سلطان آل‌نهیان رئیس امارات متحده عربی و اعلیحضرت سلطان قابوس‌بن سعید سلطان عمان‌و حضرت هواری بومدین رئیس شورای انقلاب الجزایر وامیر سلطان بن عبدالعزیز وزیر دفاع و نیروی هوائی‌و بازرس کل عربستان سعودی و مختارولداداه‌رئیس‌جمهوری موریتانی وآقای یاسرعرفات رئیس کمیسیون‌اجرائی‌سازمان آزادیبخش فلسطین ملاقات نمود.

این‌ملاقاتها صرفا بخاطر پیروزی کنفرانس سرانی انجام پذیرفته بود و نیز جهت مذاکره در باره آخرین پیشرفتهاو وضع موجود کشورهای عرب صورت گرفته بود همچنین در این ملاقاتها روابط دو کشور هرکدام از کشورهای یاد شده مورد بررسی قرار گرفت.

در این سفر یک هیئت رسمی با حضرت شیخ خلیفه همراه بود هیئت مزبور تشکیل شده بود از :

حضرت شیخ‌عبدالعزیزبن خلیفه‌آل‌ثانی وزیر دارائی ونفت ودکتر حسن کامل مشاور دولت قطر ، و آقای عیسی‌الکواری وزیر اطلاعات ، وشیخ احمدبن‌سیف‌آل‌ثانی سفیر دولت قطر در لندن و آقای علی‌الجیده رئیس اداره امور نفت دروزارت دارائی و نفت و آقای محمودالشریف مدیرکل وزارت اطلاعات ودکتر طاهرالحدیدی کارشناس امور نفتی در وزارت دارائی و نفتو سپس در الجزایر عده دیگری باین هیئت ملحق شدند که عبارتند از :

شیخ محمدبن‌حمدآل‌ثانی نایب وزیر خارجه و آقای جاسم جمال نماینده دائمی دولت قطر در سازمان ملل متحدو آقای محجوب مکاوی کارشناس در وزارت خارجه و آقای خلیفه‌العسیری دبیر اول سفارت قطر در قاهره .

در شب بیست ونهم از ماه دسامبر حضرت شیخ خلیفه و همراهان پس از پایان کارکنفرانس الجزایر را ترک وبه‌قطر بازگشتند ، در فرودگاه ضمن مراسم بدرقه رسمی عده‌ای از شخصیتهای کشوری ولشگری الجزایر حضور داشتند ،قبل از ترک خاک‌الجزایر حضرت شیخ خلیفه‌مصاحبه‌ای بانماینده خبرگزاری الجزایر بعمل آورد که متن بیانات ایشان بصورت زیر است :

خیلی خوشوقتم قبل از اینکه سرزمین الجزایر را ترک کنم درودهای صمیمانه خود را به برادرم حضرت هواری بومدین و ملت برادر الجزایر تقدیم نمایم و از میهمان‌نوازی‌که سرچشمه آن اصالت عربی این ملت است ونیز پای‌بندی او بحفظ ونگاهداری عادات و رسوم اصیل عربی تشکرکنم.

در اینجا بایستی متذکر شوم که کار کنفرانس وتصمیمات اتخاذ شده جهت حفظ منافع اعراب خیره کننده بود ونیز نباید فراموش کرد که حضرت هواری بومدین باتدابیر لازم وخاص خود ایشان فرصتهائی در اختیار این کنفرانس‌تاریخی گذاشتند تا کنفرانس در کار خود موفق گردد و بیش ازپیش ازآنچه از پادشاهان وروسای عرب نسبت به‌حل قضایاو وحدت نظر مفتخر گردیدم ، در این کنفرانس کلیه سران تاکید و اصرار داشتند که در راه یگانگی و اتحاد گام بردارند تاسایه دشمن از سرزمین مازایل گردد وحقوق حقه ملت فلسطین باز گردانده شود.

از خداوند متعال مسئلت مینماید که وحدت ما رامصون نگهدارد و تصمیمات نیک کنفرانس را موفق نماید و کلیه‌آرزو های اعراب را تحقق بخشد.

★★

پادشاهان وروسای عرب که در کاخ ملتها در شهرالجزیره شرکت نمودند وگردهم آمدند بنابدعوت پرزیدنت محمد ـ انورالسادات رئیس جمهوری متحده عربی وپرزیدنت حافظ ـ الاسد رئیس جمهوری سوریه بوده است و در این کنفرانس مسائل و مشکلات ونیز گزارشهای دبیر کل جامعه عرب و وزرای خارجه کشورهای مذکور را مورد بررسی قراردادند و تصمیماتی در زمینه‌های مختلف سیاسی ، دفاعی و اقتصادی گرفته شد.

در خاتمه کنفرانس بیانیه‌هایی صادر شد و به‌قاره‌های مختلف جهان ارسال گردید این بیانیه‌ها بصورت زیربوده‌است.

۱ـ بیانیه برای کشورهای اروپای غربی
۲ـ بیانیه برای کشورهای بلوک شرق
۳ـ بیانیه برای کشورهای آفریقائی
٤ـ بیانیه برای کشورهای بیطرف

در این بیانیه‌ها ضمن تشکر از کشورهای مذکور و عکس‌العمل آنان در برابر سیاست توسعه‌طلبانه اسرائیل از آنها درخواست شده کمکهاکان بیکاراعراب راجانبداری‌نمایند.

خدمات بهداشتی درقطر

- قطردرامر بهداشت مجانی برای تمام افراد یکی از کشور های مقدم بشمار میرود
- در حال حاضر درقطر پنج بیمارستان کاملا مجهز ایجاد شده است
- هرساله قطردرهنگام حج گروههای بهداشتی برای مداوای تمام بیماران به عربستان می فرستد
- آموزشگاه های پرستاری قطردر منطقه خلیج فارس در نوع خود بی‌نظیرند

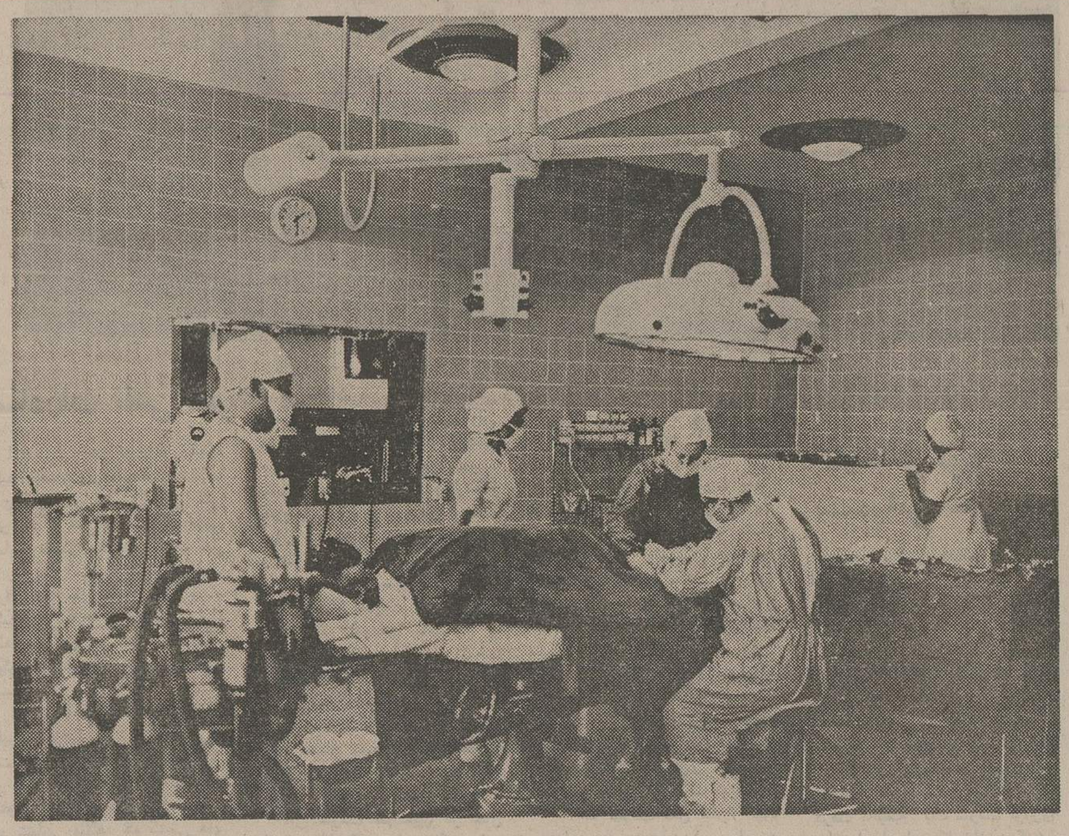

انجام عمل جراحی در بیمارستان «الرمیلة»درشهردوحه

اولین بیمارستانی که در قطر ایجاد گردید در سال ۱۹٤۵ بود که گنجایش سی تختخواب را داشت .امروزقطردارای۵بیمارستان بزرگ است که دارای هفتصد تختخواب است .

در تحقیق و برآورد این هدف که دارو و درمان چون آب و هوا حق هر فرد است وزارت‌بهداری قطر باارشاد و راهنمائی های حضرت‌شیخ‌خلیفه‌بن حمدآل ثانی امیر قطر نهایت سعی و جدیتو کوشش خود را بکار میبرد ،تا سطح خدمات بهداشتی را در سرتاسر قطر بالا ببرد و مبالغه نیست چنانچه بگوییم‌که‌قطرامروزه در صف مقدم کشور هائی است که خدمات بهداشتی مجانی را دراختیار افراد خود و ساکنان این کشور قرار میدهد و هدف از این امر ایجاد یک اجتماع سالم است .

خدمات بهداشتی در قطر در حال حاضر بسطحی رسیده است که میان کشور های‌عربی بطور اخص و کشور های دیگر جهان بطور اعم نمونه بشمار میرود و قطر باین امر مباهات میکند .

پیشرفت سریع

برای اینکه بتوانیم با پیشرفت و توسعه‌خدمات بهداشتی قطر آشنا شویم بایستی قبل ازهرچیز مراحل مختلف امر بهداشت قطر را مرور کنیم :

در سال ۱۹٤۵نخستین بیمارستان در شهردوحه‌افتتاح گردید واین بیمارستان دارای سی تختخواب بود و زیر نظر یک دکتر اداره میگردید ، دربدو افتتاح‌بیمارستان فاقد داروخانه‌و آزمایشگاه و لوازم عکسبرداری بود و بهمین جهت نمیتوانست خدمات خود را آنطوریکه لازم است انجام دهد و حتی عمل جراحی در این بیمارستان در یک اتاق کوچک انجام میگرفت .

بعد از شش سال از افتتاح نخستین بیمارستان، درسال۱۹۵۱ اداره مخصوصی‌در قطر ایجادشد تا برکلیه خدمات بهداشتی دراین کشور نظارت و سرپرستی کند

اولین اقدام این اداره ایجاد بیمارستانی بزرگ بود که‌بتواند نیازمندیهای ملت قطر را برآورده نماید . دراین بیمارستان‌تجهیزات کافی در نظر گرفته شد وامروزه بنام بیمارستان «الرمیله » شهرت داردودر آن معالجات‌بیماران‌بطور مجانی انجام میگیرد و دولت‌قطر کلیه هزینه های آنرا میپردازد .

و بدین ترتیب کار های این اداره روزبروز توسعه‌بیشتری یافت تا این که اداره بهداشت همگانی در قطرتاسیس شد وکلیه خدمات بهداشتی پیشگیری درآن متمرکز گردید و خدمات درمانی نیز به دایره طبی واگذار گردید.

نخستین درمانگاه

در سال ۱۹۵۳ نخستین‌درمانگاه دهان و دندان ایجاد شد و در سال ۱۹۵٤ بیمارستان قدیم‌دوحه توسعه‌یافت و در آن داروخانه و آزمایشگاه واتاق کامل عمل جراحی و قسمت دیگری جهت عکسبرداری و بخش دیگری‌جهت معالجات طبی تاسیس یافت ودر همان سال اولین درمانگاه مستقل بخش دهان و دندان نیز سه درمانگاه در نقاط مختلف این امارت افتتاح شد .

در سال ۱۹۵۸ بخش پزشکی ویژه درمان دانش آموزان و آموزگاران و افراد خانواده‌آنان افتتاح و بنام بخش بهداشت مدارس نامگذاری شد و همچنین در سال ۱۹۵۹ بیمارستان زنان و زایشگاه در این کشور افتتاح گردید .

تا سال۱۹٦٤ خدمات‌بهداشتی در قطر میان دو اداره جدا از یکدیگر تقسیم شده بود و در این سال قانون‌مخصوصی وضع‌گردید که بموجب آن دو اداره باهم ادغام‌شده و بنام اداره خدمات پزشکی وبهداشت‌همگانی‌نامگذاری گردید . و در سال ۱۹٦۵ بخش ویژه کودکان افتتاح وبه‌بیمارستان عمومی ملحق گردید ونیزیک‌پزشک قانونی تعیین وبدینوسیله‌نیازمندی قطر از این بابت مرتفع گردید.

در سال ۱۹٦۸ درمانگاه جدید دیگری افتتاح شد که دارای داروخانه و آزمایشگاه بوده تا بتواند نیازمندیهای ساکنین شهر «الوکره» را برآورده نماید و نیز در سال ۱۹٦۹ درمانگاه دیگری افتتاح و به بیمارستان مرکزی ملحق گردید که دارای بخشهای جراحی ،بیماریهای‌داخلی،پوست، چشم ، گوش و حلق و بینی و کودکان و نیز آزمایشگاهی ویژه مسمومین است .

در سال ۱۹۷۰ نخستین‌وزارت بهداری در قطر اعلام گردید ودو اداره فوق الذکر بدان ملحق گردید و نیز ناگفته نماند که قطر از سال ۱۹٦٤ بعضویت سازمان بهداشت جهانی‌درآمده است .

آنچه بدان اشارەرفت‌مختصری از مراحل پیشرفت‌خدمات‌بهداشتی وپزشکی در قطر مدت ۲۵ سال اخیر است واز هنگامی که حضرت شیخ‌خلیفه زمامداری‌قطر را بعهده گرفت‌قطرشاهدپیشرفتهای خیره‌کننده‌ای در زمینه های خدمات درمانی و داروئی بوده است که بهرحال نمیتوان بامیزان زمان کوتاه زمامداری معظمله مقایسه کرد .

علاوه براین دولت قطرهم‌اکنون برنامه های متعددی دردست‌اجرا و یابهره‌برداری دارد تابدینوسیله تاآنجا که میسر است افراد این کشور در رفاه و آسایش باشند و در اینجا بد نیست که خدمات پزشکی و بهداشتی که ملت‌قطر از آن بهره میگیرند یادآوری نمائیم .

پنج بیمارستان

هم اکنون در قطر پنج بیمارستان بزرگ وجود دارد ، یکی درشهر «شمال» و دیگری در شهر«الخور» که هرکدام دارای ۱۵ تختخواب است و خدمات بهداشتی‌وپزشکی در این دو شهر و اطراف آنرا بعهده دارند و در صورت‌ضرورت بیماران خود را به دوحه اعزام میدارند و سه بیمارستان دیگر در شهر دوحه پایتخت قطر قرار دارند که قدیمی‌ترین‌آنهابیمارستان بیماریهای واگیری دوحه‌است که دارای ۱۵۰ تختخواب است و دارای تجهیزات فنی لازم است‌و بیمارستان زنان و زایشگاه که دارای همه گونه تجهیزات است و دارای ۱۵۰ تختخواب میباشد وسومی بیمارستان‌مرکزی(عمومی) است که‌دارای سیصدو هشتاد تختخواب و نیز درمانگاه دیگری وجوددارد که مخصوص بیماریهای روانی و اعصاب است و درمان‌و معالجه مراجعان کلیه مناطق‌قطر را بعهده دارد .

در بیمارستان‌ها ودرمانگاههای وزارت بهداری در قطر ، تعداد هفتادو پنج نفر دکتر و هیجده نفر داروساز وکمک داروسازوهفده نفرفنی‌آزمایشگاهی وچهارده نفر عکاس اشعه‌بردار وکمک اشعه‌بردار کار میکنند باضافه دویست و شصت‌پرستار و کمک پرستار و بهیار در این بیمارستانهااشتغال دارند .

بیماستان الرمیله‌مجهزبه دستگاه های لازم ضروری است و از هر لحاظ کامل بشمار میرود و در آن‌دواتاق عمل ودواتاق‌احتیاط و نیز یک اتاق جهت استرلیزه وجود دارد .

همچنین دارای بخش کامل عکسبرداری است و بخش‌دیگری جهت درمان طبیعی از قبیل‌ماساژ و برق وجود دارد ، همچنین آزمایشگاه بیمارستان کاملا مجهز اداره بهداشت مدارس ایجاد نموده که این اداره نیز بنوبه‌خود بدو بخش تقسیم میگردد . بخش اول بنام معالجات که دارای‌هفت قسمت‌است از قبیل کودکان ، داخلی مردان ، داخلی زنان، بخش دندان مردان ، بخش‌دندان زنان ، بخش‌شهرالرویسی، بخش شهردخان وبخش دوم مسئول پیشگیری است که‌از جمله‌وظایف آن سرکشی از مدارس و بازدید از دانش‌آموزان و سرپرستی‌تغذیه دانش آموزان است که از طرف وزارت‌آموزش‌وپرورش‌تامین‌میگردد و نیز اجرای واکسیناسیون لازم جهت پیشگیری از بروز امراض گوناگون میان دانش‌آموزان‌و کارکنان مدارس است .

طب پیشگیری

در وزارت بهداری‌قسمت‌بزرگی بنام طب پیشگیری وجود دارد که متخصصین این رشته آن را اداره میکنند و عده‌ایی ازبازرسان بهداشتی نیز در این امر با آنان کمک و یاری مینمایند .

این قسمت مسئول پیکار با بیماریهای واگیری است و کلیه رفت و آمدها را زیر نظر دارند و بوسیله واکسینه کردن و تزریق آمپول از انتشار امراض‌وبیماری های احتمالی جلوگیری مینمایند و نیز کلیه اغذیه و میوه‌جات و سبزیجات و آب آشامیدنی‌رامورد تجزیه و تحلیل قرار میدهند .این قسمت علاوه براین توانست که از بدو فعالیت‌خود ازراه‌انتشارات و وسایل ارتباطات جمعی و تهیه پسترمیان مردم فرهنگ بهداشتی برقرار نماند تعداد زیادی نشریه مخصوص تهیه و میان افرادپخش نموده است .

بهداشت مدارس

دولت قطر جهت مداوای‌دانش آموزان و آموزگاران و دبیران و افراد خانواده آنان قسمتی‌بنام اداره بهداشت مدارس ایجاد نموده که این اداره نیز بنوبه‌خود بدو بخش تقسیم میگردد . بخش اول بنام معالجات که دارای‌هفت قسمت‌است از قبیل کودکان ، داخلی مردان ، داخلی زنان، بخش دندان مردان ، بخش‌دندان زنان ، بخش‌شهرالرویسی، بخش شهردخان وبخش دوم مسئول پیشگیری است که‌از جمله‌وظایف آن سرکشی از مدارس و بازدید از دانش‌آموزان و سرپرستی‌تغذیه دانش آموزان است که از طرف وزارت‌آموزش‌وپرورش‌تامین‌میگردد و نیز اجرای واکسیناسیون لازم جهت پیشگیری از بروز امراض گوناگون میان دانش‌آموزان‌و کارکنان مدارس است .

کلینیک ودرمانگاهها

تعداد هشت کلینیک وجوددارد که عبارتند از : مردان و جراحی و امراض داخلی و کودکان‌وچشم و گوش و حلق و بینی و پوست و نیز کلینیک دیگری ویژه‌سوانح وجود دارد که بیست‌و چهار ساعته است و روبروی آن پایگاه مخصوص ایجاد شده‌تا بیماران‌و مصدومین را بوسیله هلی‌کوپتر به آنجا بیاورند . علاوه براین هشت درمانگاه وجود دارد که‌از سال ۱۹۵۰ دولت بتاسیس آن همت گماشته و هرکدام از این درمانگاهها دارای‌یک‌داروخانه و آزمایشگاه‌و یک آمبولانس است تا بدین‌وسیله از فشار و هجوم مردم به بیمارستانها کاسته شود .

دامپزشکی وپزشکی قانونی

قسمت دامپزشکی به طب‌پیشگیری ادغام گردید و توسط عده‌ای متخصص اداره میگردد .

واین قسمت موظف است‌که بطور مدام از حیوانات موجود در قطر بازدید بعمل آورده و درمانهای لازم را معمول میدارند. اما پزشکی‌قانونی‌قسمت‌جداگانه‌ای است که دارای پزشکان‌متخصص در این رشته هستند و مرکز آن در بیمارستان مرکزی دوحه‌است.

سرویس داروئی

وزارت بهداری جهت پیشرفت و سرپرستی کار های داروئی در قطر قسمت مخصوصی بنام سرویس داروئی درنظر گرفت و تعدادی از جوانان‌تحصیلکرده و دانشگاهی را در آن بکارگماشت. این قسمت هم‌اکنون مسئول‌اعطای جوازجهت افتتاح داروخانه ها و نیز اجازه ورود به داروها است و نیز نرخ گذاری داروها و تهیه لیست داروهائی کموزارت بهداری به آن نیاز دارد برعهده این قسمت گذاشته شده است .

با توسعه خدمات بهداشتی‌و پزشکی در قطر قسمت سرویس داروئی‌نیزاحساس نمود که‌باید کار های‌خود را توسعه وتنظیم نماید و بهمین جهت انبار های داروئی مدرنی جهت نگهداری داروها برپا شد و عده‌ای از متخصصین در این رشته را بسرپرستی این‌انبارها گماشت. این انبارها به پنج قسمت‌تقسیم میگردد که داروهای مربوطه‌به ترتیب خاصی در آن نگهداری میگردد . انبار اولی ویژه‌مقرصها و آمپول‌ها و مرحمها و دومی ویژه شربت‌ها و قطعات یدکی پزشکی و سومی مربوط به دستگاه ها و ادوات پزشکی‌و جراحی و انبار چهارمی مخصوص لوازم بیمارستانها و انبار پنجمی ویژه لوازم‌التحریر است .

کمیسیونهای پزشکی

قطر کشوری است عربی و اسلامی وهمیشه‌در کلیه‌زمینه‌ها وظایف خود رانسبت به‌برادران خود انجام‌میدهد و بهمین‌جهت دارای کمیسیون های پزشکی سیار و آماده میباشد وهر سال کمیسیون پزشکی‌خودرابمناسبت مراسم حج به عربستان سعودی اعزام میدارد تا جهت مداوا و درمان افراد قطری و همچنین سایر افراد کشور های اسلامی کوشا و ساعی باشد . و بهمین منظور درمانگاه هائی در مکه و منی و عرفات و مدینه منوره برپا مینماید و در طول روزهای مراسم حج از کلیه بیماران عیادت به عمل‌می‌آورد و داروی لازم را مجانا در اختیار انها میگذارد ، همچنین وزارت بهداری‌بهنگام ضرورت‌کمیسیون های پزشکی خود را به کشور های مختلف و امارات خلیج فارس اعزام میدارد تا مقامات بهداشتی وپزشکی مناطق‌مذکور را یاری و مساعدت نماید .

آموزشگاه پرستاری

با پیشرفت روزافزون امور بهداشتی و پزشکی‌در قطر نیاز به پرستاران زن ومرد کاملا محسوس گردید و بهمین جهت سه آموزشگاه پرستاری یکی جهت زنان‌ودو آموزشگاه دیگر جهت مردان برپا گردید واین آموزشگاه ها در منطقه خلیج فارس در نوع خود بی نظیر است و کلیه افراد این منطقه میتوانند در آن بفراگیری‌امور پرستاری مشغول شوند و بکلیه دانش آموزان این آموزشگاهها علاوه براقامت و تحصیل‌مجانی ماهیانه حقوقی‌نیزپرداخت می‌گردد و جهت فرا گیری عملی فن پرستاری این عده را به بیمارستان‌های‌قطر اعزام‌میدارند تا از نزدیک عملا آموزش لازم را تحصیل نمایند . و در سال ۱۹۷۲ نخستین دوره این آموزشگاههاطی مراسمی فارغ التحصیل شدندومیان‌بیمارستانها ودرمانگاهها در سراسر قطر توزیع شدند تاکارهای مربوطه خودرا تحویل گیرند ونیز در سال ۱۹۷۳ عده دیگری از پرستاران‌فنی‌وبازرسان‌بهداشتی پس از پایان تحصیلات فارغ التحصیل گردیدند .

خدمات بهداشتی درقطرمیان کشورهای عربی نمونه‌است

روابط اقتصادی ایران‌وقطر

آمار روابط اقتصادی قطر و ایران نشان میدهد که این روابط میان دوکشور روز بروز افزایش‌یافته است ودر سال ۱۹۷۳ واردات قطر از ایران نسبت به سال گذشته افزایش محسوسی داشته است بطوریکه مجموع واردات این کشور از ایران بالغ بر ۱۲۵۷۶۰۰۰ ریال قطری گردیده است . مهمترین کالاهایی که قطر از ایران خریداری ووارد نموده است بقرار زیر است :

گوسفند، گاو، شتر،مرغ‌زنده، چوب ساختمانی ، چوب سوخت ، برنج، بیسکویت، تخم کشتنی ،جو، گندم، ذرت، سبزیجات‌تازه، میوه تازه، پیاز، سیر، سیب‌زمینی، فندق، گردو، پسته، بادام،عدس، باقلا، میوه‌خشك، کنسرو سبزیجات، کنسرو، روغن‌نباتی،شیرینی‌جات،چای، موادمختلف غذائی،فلفل‌زردچوبه،هل،سیگار،توتون،روغن موتور، آسفالت، روغن حیوانی، رنگ، رب گوجه‌فرنگی، مرمر، نمك ، پودر رختشوئی، عطر، لوازم پلاستیکی، کفش، کیف ، لوله های لاستیکی، طناب، پنبه، حوله، منسوجات مختلف، چادر ، شیشه، چوب‌سقف، آهن ، آلمینیوم، سیم، موتور های دیزلی، چرخ خیاطی، قطعات یدکی موتور ، تلویزیون ، باطری‌خشك، یخچال ، پوشاك بهداشتی، لوازم بهداشتی، پارچه، لوازم فلزی دفتر و منزل، لوازم موسیقی ، اسباب بازی ، ضبط صوت ، ترازو .

همچنین صادرات قطر بایران در سال ذکر شده فوق بالغ بر ۳٦٦۹۰۰۰ ریال قطری بوده است ، کالا هائی که قطر بایران صادر نموده از قرار زیر بوده است :

میوه‌های‌تازه،قطعات یدکی اتومبیل ، موتور های‌دیزل، رنگ، چای ، موتور ، پارچه و پوشاك ، برنج، کالاهای مختلف ،صنایع چوبی ، شکر ، پوست ،پشم ، عینك، اتومبیل کولر .

آموزش وپرورش درقطر

- درسال۱۹۷۱ بالغ بر ۱۱۸۸۳ نفردانش آموز پسر درقطر به‌تحصیل اشتغال داشتند
- تعداد کل دانش آموزان دختروپسر درقطر درسال ۱۹۷۱ بالغ بر۲۰۲۹۱ نفر گردید

آموزش و پرورش در قطر دارای ماجرای بسیار کهن‌دارد تاسال ۱۹۵۱ در قطر دبستان و مدرسه به معنی امروزی‌وجود نداشته بلکه بهمان سبك‌قدیمی مکتب خانه‌هائی در آن دائر بوده است و یا احیانا درمساجد یادر خانه برخی آعیان‌واشراف جلسات درس تشکیل‌میشد ،و مواد آموزش منحصر به‌آموختن قرآن کریم و شرعیات ومشق وکمی نیز حساب میشده است.

اولین دبستان بمعنی امروزی در سال ۱۹۵۱ دردوحه تاسیس‌شد که دارای ۲٤۰ شاگرد و۱٦ آموزگار بودو در سال‌تحصیلی ۵۵ـ۱۹۵٦ اولین‌مدرسه‌دختران افتتاح شد که ۵۰ شاگرد‌داشته وفقط یك آموزگار به آنهادرس می داد ، از سال ۱۹٦٦تغییرات عمیق و ژرف در وزارت‌آموزش و پرورش قطر رویداد چه در این سال از سازمان یونسکو دو نفر کارشناس استخدام شدند و کتب جدید میان‌دانش‌آموزان توزیع گردید و در سال ۱۹۵۸ عده‌ای توانستند دوره ابتدائی را به اتمام بـرسانند واولین فارغ‌التحصیلان این‌دوره‌شناخته شدند ، همچنین در این سال دوره های متوسطه و دبیرستانی تکمیل گردید و آموزشگاه دینی و دانشسرای پسرانه‌و دخترانه تاسیس شدوسال بسال تعلیمات پیشرفت محسوسی داشت بطوری که تعداد دانش آموزان که در سال ۱۹۵٦ در حدود ۱۳۸۸ دانش آموز بود در سال ۱۹۷۱ بالغ‌بر ۱۱۸۸۳ نفر گشت و نیز تعداد دانش آموز دختر بیش‌از ۹۰۹٦ نفر گردید واین تعداد ٤۳ درصد از کل دانش آموزان رانشان میدهد و مبین توجه‌فوق‌العاده‌ای است که دولت‌دراین باره‌مبذول میدارد.

پیشرفت مراحل آموزش همگانی

ازدیاد واقبال مردم نسبت‌به آموزش و پرورش نشان میدهد که در سالهای اخیر تعداددانش آموزان رو بفزونی رفته و تعداد دانش آموزان پسر که‌در سال ۱۹۵٦ فقط ۱۳۳۳ نفر بود در سال ۱۹۷۱ بالغ بر ۸۵۹٤ نفر گردید همانطوری‌که‌در بالا اشاره رفت آموزش دختران نیز پیشرفت محسوسی داشته است و تعداد دخترانی که در سال ۱۹۷۱ بتحصیل اشتغال داشتند بالغ‌بر ۷٤۰۳ نفر شدو این‌رقم نشان میدهد که نسبت ازدیاد سالیانه دختران بیش از پسران میباشد و تعداد کل‌دانش‌آموزان دختر و پسر در سال ۱۹۷۱ بالغ بر ۲۰۲۹۱ نفر گردید .

تعلیمات حرفه‌ای‌و تخصصی

تعداد کل دانش آموزانی‌که در مراحل مختلف تعلیمات قطر تعلیمات حرفه‌ای‌گسترش یافته و دارندگان استعداد را به‌خارج فرستاده تا در رشته‌های گوناگون فنی متخصص شده‌و به کشور خود مراجعت کنند بخصوص شرکت نفت از این بابت احتیاج مبرمی به‌متخصص فنی و کارشناس محلی دارد واز طرف افراد قطری نیز باین‌رشته هاعلاقه‌خاصی نشان داده می‌شود تا بتوانند پس از تکمیل تعلیمات خود در سازندگی قطر حرفه‌ای و تخصصی مشغول فراگیری آموزشهای لازم بوده‌اند بالغ‌بر ٦۸۸ دانش‌آموز دختر و پسر گردید و این رقم ۳۲ درصد از تعداد کل دانش آموزان راتشکیل میدهد این عده در آموزشگاه صنعتی ، آموزشگاه دینی ، دانشسرای پسران و دختران ، آموزشگاه بازرگانی مشغول تحصیل می‌باشند.

آموزشگاه صنعتی

این‌آموزشگاه سال۱۹۵٦ با۱۸ دانش‌آموز افتتاح شد که ۱۳ معلم‌آموزش‌آنهارابعهده‌داشتند در این آموزشگاه رشته‌های زیر آموخته میشود:

۱ـآهنگری وجوشکاری.
۲ـتراشکاری
۳ـ نجاری
٤ـ برق
۵ـ مکانیکی اتومبیل ودیزل

دراین آموزشگاه کسانی پذیرفته میشوند که‌گواهینامه کامل ابتدائی داشته باشند ودر نوین شریك و سهیم باشند.

آموزشگاه دینی

این آموزشگاه در سال۱۹۵۸ افتتاح گردیدو تعداد دانش ـ آموزان در آن هنگام ۲۵ دانش آموز بود و تعداد آنهادرسال دانش آموز گردید که ۹۷ نفر از آنها در دوره متوسطه‌و ۸٤ نفر آنها دوره دبیرستانی تحصیلی ۷۰ـ۱۹۷۱بالغ‌بر۱۸۱ آموزشگاه رامیگذرانند.

آموزشگاه بازرگانی

آموزشگاه بازرگانی قطر در سال ۱۹٦٦ با ۲٦ دانش‌آموز کـار خـود را آغاز نمود و پس از دو سال یعنـی در سال ۱۹٦۸ تعداد دانش ـ آموزان بالغ بر ۷۲ دانش‌آموز گردید .

دانشسرای‌پسران‌و افزایش‌دانش‌آموزان دختران

دولت قطر از بدو تاسیس مدارس همیشه در صدد بودکه تعلیمات فرزندان خودرا وسیله آموزگاران قطری بانجام‌برساند بهمین جهت در سال ۱۹٦۰ دانشسرای معلمین پسرانه را افتتاح نمودو تعداد ۱۷ نفردانش آموز در آن ثبت نام نمودند وبا اینکه در سال ۱۹٦۱ تعداد افرادی که ثبت نام نمودند کمتر از سال قبل بوده‌است ولی از سال ۱۹٦۲ پیشرفت محسوسی حاصل شد بطوری که درسال تحصیلی ۱۹۷۰ ـ۱۹۷۱ تعداد دانش آموزان این دانشسرا بالغ بر ۱٤٤ نفر گردید و در سال ۱۹٦۷ دانشسرای‌دخترانه با۱۷ نفر دانش آموز دخربرپا گردیدو در مدت پنج‌سال ازبدو تاسیس آن‌استقبال‌شایان‌توجهی از آن بعمل آمد.

بطوریکه در سال تحصیل ۷۰تا ۱۹۷۱ تعداد دانش آموزان به ۱۵۰ نفر رسید .

افزایش آموزگاران

بنسبت افزایش تعداد دانش آموزان تعداد آموزگاران نیز مرتب رو بافزایش میرفت ، در سال ۱۹۵٦ تعداد معلمین ۸۰ نفر بوده در صورتیکه در سال تحصیلی ۷۰ـ۱۹۷۱ تعداد آنها به ۱۱٦۵ نفر بالغ گردید که ۶۵۵ نفر از آنها مرد و بقیه یعنی ۵۱۰ نفر زن میباشند.

افزایش مدارس

مدارس قطر در سال ۱۹۵٦ فقط ۱۷ مدرسه بوده است‌که در سال تحصیلی ۷۰ـ ۱۹۷۱ تعداد آنها به ٤۸ مدرسه‌پسرانه و ٤۱ مدرسه دخترانه رسید و بدینوسیله جمع آنها بالغ بـر ۸۹ مدرسه گردید .

تعداد فارغ‌التحصیلان

آمار بدست آمده نشان‌میدهد که تعدادفارغ‌التحصیلان مراحل مختلف‌دبیرستانی و دانشگاهی و نیزمدارس‌حرفه‌ای وتخصصی سال‌بسال رو بافزایش رونهاده است مثلا در سال ۱۹٦۱تعداد فارغ‌التحصیلان دبیرستانی ۵ نفر بوده است در صورتیکه در سال ۱۹۷۱ تعداد آنها به ۹۷ دانش آموز رسیده است اما فارغ‌التحصیلان دانشگاهی که در سال ۱۹٦۵ تعداد آنها ۳ نفر بوده است در سال ۱۹۷۱ بالغ بر ۲٦ نفر گشته و این پیشرفت شامل فارغ‌التحصیلان دختران نیز شده است .

اعزام دانشجویان به‌خارج

اعزام دانشجویان بخارج از اموری است‌که‌مورد کمال‌اهمیت و عنایت و دولت قطر است و بهمین منظور آئین نـامه‌ای تنظیم شده که در تهیه آن از آئین نامه های متداول درکشور های عربی پیروی شده است بعلاوه شرایط محلی نیز درآن در نظر گرفته شده ودرصورت اقتضاء تعدیل یا اضافاتی درآن بعمل آمده است بموجب این برنامه صاحبان استعداد های شناخته شده بخارج اعـزام میگردند تاپس از آموختن‌رشته تخصصی خود بوطن بازگشته به خدمت بپردازند و هم‌اکنون عده‌ای از این دانش آموزان در کشور های مختلف مشغول تحصیل هستند .

در ده سال گذشته تحصیلات دانشگاهی در قطر پیشرفت محسوسی داشته است و در سال ۱۹٦۰ تعداد دانشجویان فقط ٦ نفر بوده است در صورتیکه در سال ۱۹۷۱ تعداد آنها بالغ بر ۳۰۷ دانشجوی دختر و پسر گردیده است‌آمار بدست آمده در سال تحصیلی ۷۰ـ۱۹۷۱ نشان میدهد کـه دانشجویان رشته های ادبی را بر رشته های علمی ترجیح میدهند و تقسیم آنها دررشته های مختلف بصورت زیراست: حقوق ٤۲ نفر ، زبان عربی ۳٤ نفر تاریخ ۲۹ نفر ، مدیریت ۳۱ نفر در صورتیکه رشته‌های علمی جمعا ۳۰ نفر را دربر گرفته است .

بودجه وزارت آموزش‌وپرورش

با پیشرفت امر آموزش و پرورش بهمان نسبت بودجـه آن‌نیز رو بفزونی گذاشته‌است و در سال ۱۹۵۷ که بودجـه آموزش و پرورش ۱٤۳٦۰۰۰ ریال قطری بود در سال۱۹۷۱ بالغ بر ۵۱۰۸۰٦۲۸ ریال‌گردیده است .

مرکز منطقه‌ای آموزش های حرفه‌ای

این مرکز با همکاری‌سازمان بین‌المللی کار تاسیس یافتـه است‌و هدف از تاسیس آن پرورش‌عده‌ای‌کارشناس‌حرفه‌ای است تا بتواند در آنهادراداارات مختلف دولتی از آنان استفاده نماید تعلیم و آموزش این مرکز در سه مرحله انجام میگیرد که بترتیب زیر میباشد .

مرحله یکم آموزش حرفه‌ای
مرحله دوم آموزش فنی
مرحله‌سوم آموزش‌سرپرستان

آموزشگاه مدیریت

آموزشگاه مدیریت در سال ۱۹٦٤ افتتاح گردید و هدف از تاسیس‌آن‌آموزش‌کارمندان‌دولت از طریق دوره های مخصوص بامور مدیریت است و از بدو تاسیس تاکنون تعداد ۵۰ نفر فارغ‌التحصیل شده‌اند.

نیازمندیهای شما

تهران‌پارس خانه های ویلائی‌و مستغلاتی از ٤ تا۱۲ اطاق ـ ۷۸۲۱۲۸
۱ـ٦ آـ ۲٤۱٤۹

اکازیون
منزلی مستغلاتی ۲۵۰ مترزمین ٤۵۰ متر مربع بنادوبرآب برق تلفن کولر بیواسطه فرح شمالی جلفا عصرها تلفن۷۷۱۹۲۹
۱ـ۲ آـ ۲٤٤۲۳

منزلی دارای ٤ اطاق
و سرویس کامل در خیابان آیزنهاور ـ نزدیک‌میدان شهیاد کوی شهوار ـ کوی‌گلین هفتم پلاک پنجاه نقدا بفروش‌میرسد بعدازظهرها از ساعت ۳ الی٦
۱ـ۳ آـ ۲۱۳٤۹

تهران‌پارس‌ویلاومستغل
٤تا۱۲ اطاقه نوساز باوام‌بانکی تلفن ۷۸۱۹۱۸
۱ـ٤ آـ ۲٤٤۳۰

فرمانیه ویلائی شیک
مدرن بیواسطه بفروش‌میرسد ـ ٦۲۵٦۷۳
۱ـ۲ آـ ۲٤۵۵٦

واقع درعباس‌آباد
ساختمان مستغلاتی ۳ طبقه‌هر طبقه ٤ اطاق بفروش میرسد ـ ۸٤۲۸۸٤
۱ـ۵ آـ ۲٤۵٦۵

بیواسطه خانه‌ای فروشی‌اواسط خیابان شهناز در حدود ۱۰۰ متر ٤ اطاق و یک آشپزخانه‌و یک زیرزمین ۱۵۰ هزار تومان مقطوع به تلفن۷۵۸۹۰۰عصرها از ساعت ۳تا ۵ تماس حاصل فرمائید .
۱ـ۳ آـ ۲٤۵٤۹

خانه‌های مستغلاتی وویلائی‌از ٦۰۰ هزار تومان ببالا فروشی ۸٤۷۹۸۲ ـ ۸۵۳۷۳٦
۱ـ۱۲ آـ ۲٤۵۲۹

خانه‌ائی شمالی بمساحت ۳٦۰ متر دارای ٦ اطاق هال بزرک سرویس کامل تلفن ـ کولر ـ وسائل شوفاژ ـ درتهران‌پارس بدون واسطه ٤۳۰ هزار تومان تلفن ۷۸۳٤۸٦
۱ـ۳ آـ ۲٤۷۳۳

اکازیون نزدیك ویلا شخصی مستغلات‌مهندسی نوسازچهار طبقه۱۷اطاقی با سرویس‌کامل‌هرطبقه دوحمام شوفاژتلفن‌کولر پارکینك بعلت مسافرت فوری فروشی تلفن ۳۱۰۱٦۸

شرکت تهیه مسکن آسیانکو مرکز خرید فروش خانه های ویلائی و مستغلاتی و آپارتمان در شمال تهران تلفن ٦۲۲۰٦۵
آـ ۲٤۷۱٤

خانه‌ای بمساحت ۲٦۰ متر جنوبی یکطبقه با ۳اطاق وهال و زیرزمین‌دربهترین نقطه‌نارمک نزدیک ٤۵ متری سیدخندان ۲٦۰هزار تومان و خانه‌ویلائی دیگر بمساحت ۵۸۰ متر با ٤ اطاق و هال و لوله‌کشی گاز روشن و تلفن داخلی‌درتهرانسر کوی کارمندان نفت ۲٦۰ هزار تومان تلفن ۷۹٤٦٦۹
آـ ۲٤۷۲۳

مستغلی سعبر (خانه و مغازه) واقع در خیابان نادرشاه‌بفروش میرسد تلفن ٦۲۱٦۰۹
آـ ۲٤۷۲۹

اکازیون
منزلی در خیابان دربند مستغلاتی دارای۵دستگاه آپارتمان ٤ اطاقی مدرن با شوفاژ روشن نوساز جهت فروش یا معاوضه تلفن۳۱۲۷۳۹و۳۱۱۸۳٦
موسسه فراز
۱ـ۳ آـ ۲٤٦۷٦

در فرح جنوبی
حدودتخت طاوس یک منزل ۳ طبقه‌مستغلاتی‌جنوبی هرطبقه دارای ۳ اطاق باسرویس بمبلغ ٤۸۰ هزار تومان فوری‌بفروش میرسد تلفن ۸٤۲۳۱۹
۱ـ۲ آـ ۲٤۵٤۰

خانه‌ای دوبر واقع در زعفرانیه شمیران مستعدبه‌نوسازی‌بفروش میرسد تلفن ۸۷۷۰٦۱
۱ـ۳ آـ ۲٤۳٦۸

خانه فروشی دو طبقه ۱٦٤ متر قدیمی ساز با تلفن و کولر درفروردین روبروی دانشگاه تلفن ٦۳۳۲۱۳ طبقه اول

خانه‌ای‌ویلائی تهران پارس خیابان ۱۵۲ غربی پلاک ۱۹ بمساحت ٤۱٦متربا‌آب‌برق‌وتلفن بیواسطه فروشی تلفن۷۸۰۰٦۰
۱ـ۳ آـ ۲٤۲۲۹

منزل شمالی
بمساحت ۱٦۲ متر واقع در آیزنهاور با آب و برق وتلفن بمبلغ ۲۳۵٫۰۰۰ تومان‌بفروش میرسد از ساعت ۱۷ ببعد تلفن ۹۲۸۷۷۰
۱ـ۲ آـ ۲۱٤۰۱

خانه‌ای در سلطنت آباد
یکطبقه ۲٤۰ متر ۵ اطاق تلفن کولر۳٦۰هزار تومان ۸۸۳۲۸۵
۱ـ۳ آـ ۲٤۳۷٦

خانه فروشی اکازیون تلفن ـ ۳٤۲٦۳٦
۱ـ۲٦ آـ ۲٤٤۱۵

بیواسطه خانه ویلائی ۵ اطاقه
نوساز۳۱۰هزارتومان‌تهران‌پارس خیابان ۱۵٦ غربی‌جنب‌پلاک۸۱ ۳۹۳۰۵۸
آـ ۲٤۵۹۷

اکازیون
خانه‌ای در تهران‌پارس ۳٤۲ متر فروشی تلفن ۳۰۳۹۹۳
آـ ۲٤٦۳۳

خانه‌فروشی‌شمال بلوار
۲۰۰ مترساختمان‌دوطبقه٦اطاق شمالی با سرویس وتلفن ۳٦۵ هزار تومان تلفن ٦٦۰۰۰۰
آـ ۲٤٦۱۹

خانه ۸۰۰ متری باتمام وسایل ٤اطاقه درشهر زیبافروشی‌تلفن ٤۳۳۵٤
۱ـ۳ آـ ۲٤٦۰٤

اکازیون
خانه‌ای نوساز دوطبقه جنوبی مستغلاتی ۱۵۰مترخیابان‌گرگان کوچه حافظ پلاک ۱۱٦ تخلیه قیمت ۲۱۰ هزار تومان تلفن ـ ۸۷۷۵۱۵
آـ ۲٤٦۵۹

آپارتمان فروشی
آپارتمان ۵ اطاقه در بهجت‌آباد فروشنده‌ایم تلفن ٦۲۲۳۸۰

برتخت‌جمشید
یکدستگاه آپارتمان لوکس با شوفاژ و آسانسور ۲۵۰ هزار تومان تلفن ۸۷٦۷۷۱
۱ـ۲ آـ ۲۱۳۹۱

آپارتمان
برخیابان ٤۵متری
سید خندان
٤دستگاه آپارتمان نوساز ٤اطاقه‌با هال وسرویس کامل شوفاژ کولر هر طبقه بمساحت ۱۹۰ متر زیر بنا هردستگاه‌بمبلغ ۲۸۰ هزار تومان‌بفروش میرسد طالبین بتلفن ۸٤٤۵۰۸ مراجعه‌نمایند.
۱ـ٤ آـ ۲٤۲۸٦

آپارتمانهای فروشی
۳ و ٤ اطاقه‌درشمال‌شهرخیابان میرداماد تلفن ۷۷٤۵۳٦
۱ـ۷ آـ ۲٤٤۲۵

آپارتمانهای
۳و۴ اطاقه
در منطقه شمال تهران فروشی تلفن ٦۳٤۲۵۵
۱ـ۵ آـ ۲٤۷۱۹

آپارتمان های لوکس
آپارتمانهای ٤ اطاقه باهال و تهویه مطبوع باوسایل مدرن در خیابان پهلوی زیر تخت‌طاووس بفروش میرسد تلفن ٦٦۸۰۸۰
۱ـ۷ آـ ۲٤۵۹۹

توجه
قبل ازخرید
هر نوع
آپارتمان
درشمال شهر
باما مشورت فرمائید
دفترجمشید
۹۲۸۰۸۲

آپارتمان لوکس فروشی با شوفاژ روشن در بهترین نقطه یوسف‌آباد بدون واسطه عصر ها ۷۵۳۹٦۸

پهلوی ـ امیراکرم ـ آذر
آپارتمانهای فروشی
٤۰۵۷۸
آـ ۲٤۵۵۵

مرکز فروش آپارتمان
دفتر یزدی تلفن ۸٤۹٤۳۳
آـ ۲۳۹۰۳

آپارتمان های فروشی
صبا شمالی‌تخت‌جمشید۸۰‌٤۳۷
آـ ۲٤۲۷۱

آپارتمان های فروشی
چهارراه شاه سی متری
٤۵٤۲٦

مجهز ترین آپارتمان‌های ۳تا ٤ اطاقه در خیابان بهبودی تلفن ٤٦٦۸۵ ـ ۹۷۳۳۷۷
۱ـ۲ آـ ۲٤۵٦۱

آپارتمانهای فروشی با پارکینك و تجهیزات حوالی خیابان نادری ٤۵۵۱٦

آپارتمان فروشی۴۸۲۱۳

ویلا فروشی
ویلا های کوی ارم کرج نقدو اقساط ۳۱٦۹۲۱

چندین دستگاه ویلا
مستغلات در شمالشهر از۳۰۰ هزار تومان فروشی ۸٤٤۹۷۳
آـ ۲٤۷۱۵

زمین فروشی
شهرك زیبای
گلدشت کرج
با اسلوب شهرسازی در مصفاترین‌آب‌وهوازمینهای‌مشجر بقطعات ۱۵۰۰ متر باآب جنب دانشسرایعالی باشرایط سهل ۸٤۳۲۷۸
آـ ۲۲۷۲۳

بازارك شهریار
جنب فرودگاه جدیدزمین‌بقطعات ۳٦۰ متر ببالا باسند مالکیت ۸۰الی۱۲۰ ریال تلفن۹۲۹۰۵۹
۱ـ۱۳ آـ ۲٤۱۸۳

زمینی برخیابان سپهبد رزم‌آرا پل سیمان دونبش ٦۰۰ متردو طرف مجاور کارخانه دوطرف خیابان بادیوار و درب آهنین متری٤هزار ریال بفروش‌میرسد تلفن ۷۲ـ۵۹۱٤۷۱
۱ـ۵ آـ ۲٤۵٤۸

زمین فروشی
دست اول بخرید
زمینهای تفکیك شده از هزار متر ببالا در
منطقه شهر
نوبنیاد و ویلائی
پرسپولیس کرج
فقط تا ۹ اسفند
متری **۴۵ ریال**
تلفن۳۱۱۸۳٦و۳۱۲۷۳۹
شاهرضاجنب‌لاله‌زارنو ساختمان ٦۰۹ طبقه ششم موسسه فراز
۱ـ۷ آـ ۲٤٦۷۳

زمین بقطعات ۱۰۰۰ متری ۱۵۰۰ متری و ۲۰۰۰ متری اراضی
کورش
متری ۷۵ ریال
ناصر آباد
متری ۵۰ ریال
باغستان
متری ۲۸۰ ریال
تلفن ۹۳۷۰٦۲
۱ـ۵ آـ۲٤٦۵۷

مژده بخریداران زمین
درسه کیلومتری سه‌راه آذری‌بر جاده ساوه روبروی پمپ‌بنزین به قطعات۱۵٤ متری‌نقدواقساط ۱۲ ماهه متری ۱۵۰ تومان
تلفن ۹۷۳۳۷۷ توکلی

توجه
در بهترین منطقه باغ فیض قطعات ۳۰۰ متری ٤ دیواری با نازلترین قیمت‌به فروش میرسد. و کلیه زمینهای شمالغرب‌تهران دفتر ثلاث فلکه دوم‌آریاشهرتلفن های ۹۷۰۸۱۸ و ۹۷٦۸٦٦

زمین های اقساطی
زمین به قطعات ۲۰۰ متری به بالا در شرق تهران‌باغ‌سلیمانیه جنب بلوار رضا پهلوی از۱۳۰ تومان ببالافروشی تلفن۳٤٤۲۷۸
آـ ۲٤۷۲۱

زمینهای ارزان
در شرق تهران
مشیریه
قطعات ۱۲۰ متربه بالا متری۳۰ و۳۵و۵۰تومان نقد و اقساط
دفترپرنداز
تلفن ۳۵٤٤۹٦

زمین‌خوب
ارزان بهترین نقطه شمالغرب حسن‌آباد شمال وجنوب‌خیابان کوی کن ۳۲۰ متری تلفن ۹۵۷۷۳۸ احمدی
آـ ۲٤۷۱۸

بازارك شهریار
جاده ساوه جنب‌فرودگاه جدید مقداری قطعات کوچك تفکیك شده زمین با سندمالکیت‌موجود تلفن ٦۲۵۲٦٤منوچهری
آـ ۲٤۷۲٤

باغهای
شاهدشت کرج‌را
از نظر قیمت ، مزایا و سایر تسهیلاتی که ما برای‌شما فراهم کرده‌ایم با دیگرنقاط کرج‌مقایسه نمائیدحتما شاهدشت‌را انتخاب خواهید نمود باغ های شاهدشت به مساحت های ۲۲۰۰ و ۲۳۰۰ متری با آب چاههای عمیق برق‌شبانه روزی بایکسوم‌پیش‌قسط جهت اطلاع بیشتر ساختمان آلومینیوم طبقه همکف شماره۱۵
تلفن ٦٦٦٤۹۲

خوشبختی
در انتظار شما است
شماهم مانند دیگران در خرید زمین از موقعیت استفاده کنید. دربهترین منطقه‌خوش‌آب‌وهوای
حومه کرج
زمین بقطعات ۱۰۰۰ متر ببالا از متری
٦۰ ریال ببالا
لاله‌زارنو مقابل سینما متروپل طبقه دوم دفترساختمانی‌متروپل
تلفن ۳۰۵۳٤۹

ملکی بمساحت۷۰۰متر سه‌نبش برخیابان امیرکبیر نبش کوچه میرزا محمود وزیرکه ۱/۳آن‌پاساژ سه‌طبقه‌نوساز و۲/۳آن خانه‌کلنگی باآب قنات جاری‌میباشدبفروش میرسد . قیمت یکمیلیون‌سیصد هزار تومان تلفن ۷۲ـ۵۹۱٤۷۱
۱ـ۵ آـ ۲٤۵٤۷

چند قطعه زمین از۲۰۰۰متر تا یک هکتار حدودنوشهربیواسطه باقیمت ارزان بفروش میرسداز ٤تا۷ بعدازظهر باتلفن۷٦۰۲۹۲ تماس بگیرند
۱ـ۲ آـ ۲٤٤۰٤

یك قطعه زمین باجواز
ساختمان بمساحت ٤۲۵ متردر تهران‌پارس فروشی‌تلفن٤۲٤۳۵
۱ـ۲ آـ ۲٤۳۸۸

چند قطعه زمین
بزرگ و کوچک دوبر وتجارتی واقع درخیابان کریمخان زند بفروش میرسدآژانس‌نوبل‌نشانی کریمخان زند بین بهجت‌آباد و آبان جنوبی تلفن ۸۳٤۸۹۳
۱ـ۵ آـ ۲٤٤۲۰

بالای ۲۵ شهریور
بر ده متری از روزولت ۱۷۰ متر زمین با ۳۳۰ متر بنای ۵ ساله شمالی در دوونیم طبقه و زیرزمین با تلفن و کولر فروش فوری ٦٦۱۵۵۵
آـ ۲۱٤٦۱

زمین بقطعات ۱۰۰۰ متری اقبالیه کرج متری
۱۴تومان
زمینهای‌شهرپرسپولیس کرج متری
٤۵ تا ۷۰ ریال
تلفن ۳۱٦۹۲۱

زمین صنعتی واقع در کیلومتر۱۵جاده‌مخصوص کرج بفروش‌میرسدتلفن ۹۲۹۵۳۷

زمینی در منطقه صنعتی جاده‌مخصوص کرج۱۰۰۰ الی ۲۵۰۰ متر و سالن آماده ۵۰۰ الی ۱۰۰۰ متر نیازمندیم تلفن ۷۷۲۷۳۵ ۹ صبح تا ۵ بعد از ظهر .

فرح‌آباد بربلوار رضا پهلوی زمین به قطعات ۲۰۰ مترقیمت متری ۱۳۰ تومان ۱۸۱۰۰تومان نقدوبقیه ۲٤ماهه تلفن۳٤۱۳۵٦
۱ـ۵ آـ ۲٤۳۹۹

زمین فروشی
٤۲۵ متر مربع درسه‌راه ضرابخانه بر شرقی خیابان ۱۲متری‌خشایار سه طرف ساخته شده با پروانه ۲ طبقه‌نقد و اقساط بیواسطه تلفن ۸۳۲۲۹۹

فروش اراضی
ساحلی وجنگلی
گیلان ومازندران
قطعات ۱۰۰۰ متری تا چند میلیون متری‌موجود است .
تلفن ٦٦۳۰٦٦

مژده بخریداران زمین
در ۱۳ کیلومتری جنوب غربی میدان شهیاد بقطعات۳۰۰متری با سند مالکیت‌بر خیابانهای ۱۰ متری درخت‌کاری‌شده‌متری ۳۰الی۳۵ تومان‌سرویس‌جمعه‌ها ۹و۱ صبح .
تلفن ۹۷۳۳۷۷ توکلی
۱ـ۵ آـ ۲٤۳۳٦

فروش سرقفلی
مغازه واگذاری
زیر زمین بزرك‌واگذاری با آب وبرق درلاله‌زارنو تلفنهای ٤۳۱٦۵۰ ـ و ۳۱۰۳٤۷

برای بوتیك‌ـ‌لابراتوار ـ مزون ـ گالری نقاشی ـ دفترمهندسی‌و نظایرآن
یکسالن بمساحت ۱۳۰ متربا آب برق تلفن و تهویه‌مطبوع‌در شمال شهرفروشی‌تلفن٦۲۳٤۱۲
۱ـ۳ آـ ۲٤۲۰۳

ابتکار جدید
مالك محل کسب خود باشید امیراکرم ـ ماه ـ آذر ٤۰۵۷۸

کارخانه‌ای بمساحت ۲۰۰۰متر دارای ۱۰۰۰ متر زیر بنا با پروانه فلزکاری‌از وزارت‌اقتصاد فروخته میشود ۳ الی ۷ بعداز ظهر تلفن ۹٦۳۹٤۵

بعلت مسافرت سالن آرایش بفروش میرسد
۳۱۰۳۱۰

فروشگاهی بزرك‌خیابان پهلوی نرسیده بمیدان ونك سرقفلی و ملك ٦۸٦۵۷۹

داروخانه‌ای شمال شهر
بمبلغ ۷۵۰۰۰۰ هزار تومان بفروش میرسد تلفن ۷۵۸۱۲۸

عکاسی
با تلفن و جواز واگذار میشود تلفن ۸۲۵۹٦۲

سوپر
فروش سوپر مارکت با جواز جدید عصرها
۸٤٦۷۲۹

یکباب مغازه مرغ‌فروشی‌باجواز کسب‌وسابقه قبلی بفروش‌میرسد تلفن ۵۳٤۰۵۰

بانکها و نمایشگاهها
آیزنهاور جنب میدان ۲٤اسفند دوباب مغازه بزرگ وزیرزمین باسرویس کامل جمعا ٦۰۰ متر یکجا ومجزا واگذار میشودتلفن ۹۳۷۹۱۷ و ۹۳۷۳٤۵
۱ـ۳ آـ ۲٤۲۱۷

مطبی با سابقه چند ساله بعلت مسافرت واگذار میشود.طالبین از ساعت ۵ر۵الی ۵ر۷ بعداز ظهر باتلفن۵۳۹۰۵۸تماس‌بگیرند
۱ـ۲ آـ ۲٤٤۳۱

بوتیکی بادکورعالی‌وجواز باموقعیت فوق‌العاده خوب در ـوطبقه بفروش میرسد ۱ الی٤ بعدازظهر تلفن ۸۲۰۲۳٦
۱ـ٤ آـ ۲٤٦٦٤

اجاره‌داده‌میشود
آپارتمان اجاره
آپارتمان اجاره‌ای طبقه سوم آپارتمان نوساز نزدیک خیابان میرداماد از جاده قدیمشمیران دارای ۵ اطاق و هال نسبتا بزرگ و سرویس کامل مجهزبه شوفاژ تلفن ـ کولرو تلفن‌فرعی تلفن ۷۷۳۷۳۰
آـ ۲٤۷۷۸

یکدستگاه آپارتمان دو اطاقه با تلفن جهت‌دفترواقع دربرخیابان نادری به اجاره‌یا واگذارمیشود بعد از ظهرها از ساعت ٤ تا۸ با تلفن ۳۱۱۷۱۱ تماس گرفته شود .
آـ ۲٤۷۵٦

ساختمان اجاره
طبقه اول ساختمانی
باحیاط ۲ اطاق خواب ناهار خوری ، پذیرائی هال‌گاراژ زیرزمین باتلفن‌درباغ‌صبا باجاره واگذارمیشود٤تا۸تلفن۸٦۳۵۸۹
۱ـ۲ آـ ۲٤۵٦۷

خانه اجاره
۲ اطاق تا ۵۰ اطاق مبله وغیر مبله موجود است ۸۵۳۷۳٦
آـ ۲۳۹۷۱

منزلی درقلهک نیمه‌رهن اجاره تلفن ۸٦۵۷۷٤
آـ ۲٤۵۷۲

آپارتمانهای ۲تا ۵ اطاقه‌خیابان تاج تلفن ۹۷۵۲۲۰

موردنیاز برای خرید
ویلا در شمال شهر
حدود ۲ میلیون تومان فورا خریداریم تلفن ۷۹٤٦۵۹
۱ـ۳ آـ ۲٤۳۷۸

آپارتمان های ۵ اطاقی
بهجت‌آبادخریداریم تلفن ۳۱۰۱٦۹

زمین
زمینهای افسریه‌شاه‌آباد شرق مشیریه خریداریم ۳۵۵۵۲٦

خرید سرحدآباد ملارد کردان صفائیه مهر شهرام‌امسی کوهک چیتگر ٤٦۸٤٦
آـ ۲۲۳۲۱

زمینهای تهران پارس
خریدار و فروشنده‌ایم۷۸۱۰۷۹
آـ ۲۷٤۹

زمین با جواز
ونقشه فوری
خریداریم‌تلفن ٦۲۵٦۷۳

برای خرید و فروش اراضی ساحلی دریا باما مشورت کنید تلفن ٤۲٦۸۲

اراضی تهران پارس
شرکت نفت‌سازمان‌چای راه آهن خریداریم ۷۸۰۰٦۱

منازل اجاره و فروشی طالبیم ـ ۹۳۲۷٤۷

زمین‌افسریه خریداریم۳٤۱۳۵۹
۱ـ۱۳ آـ ۲۲۹۷٤

زمین تهران‌پارس خریداریم‌تلفن ۷۹۳۰۲۰

خریدار زمین تهران پارس ۷۸۱۹۲٦

خریدار زمینهای تهران پارس ۷۸۳٦۹٦
آـ۲۳۹۵۷

زمینهای تهران‌پارس خریداریم ۷۸۱٤۳٤
۱ـ۳۰ آـ ۲٤٦۲٤

بنگاههای‌معاملات‌املاک
قابل توجه خریداران املاك
اول از ما مشورت‌کنیدبعدبخرید مهتاب ۸۳۳۷۰۰ ـ ۸۳۳۹۰۰

نیازمندیهای اطلاعات
تلفنی آگهی قبول میکند
تلفنهای ۳۱۱۲۲٤ـ۳۱۱۲۲۵
۳۱۱۲۲۹ـ۳۱۱۲۳۰

ویلاوآپارتمان شمارا بخارجیان اجاره میدهیم . مستغلات شهرو شمیران خریداریم‌تلفن۸۷۳۲۳۳

منازل اجاره‌وفروشی‌موجود ـ ۹۳۲۷٤۷

بورس املاك شمیران
دفتر براتی۸۷۳۵۷۵ـ ۸۷۷۸۷۵

املاك تابنده
برای خانه وزمین شما نارمک تهران‌پارس خریدار فوری‌دارد تلفن ۷۹۱۳۹۷

خرید و فروش خانه و زمین در سید خندان ـ سلطنت‌آباد ـ فرمانیه ـ نیاوران دفتر حاتم .
تلفن ۷۷۷۱۵۵

دفتر مرکزی جلالی
خرید اراضی سعادت‌آباد و مکانیر و فرحزاد و یوسف‌آباد وعباس‌آباد ودره قشلاق و شمیرانات و مبارک‌آباد تلفن ٦۲٦٤۱۱ ـ ٦۲٤۱۹۳

با ۳۱۹۷۸٤ املاکفروشی‌خود رابه بنگاه کوشان در لاله‌زار نزدیک میدان سپه بفرمائید .

نیازمندیهای اجاره

سازمان نیازمندیهای خارجیان
خانه شمارا اجاره میدهد
۸۲۳۱۵۵ ۸۲۳۹۳۹
۸۲۸۱۰٦

اجاره‌خانه بخارجیان

موسسه
نیازمندیهای خارجیان
خانه بخارجیان اجاره‌میدهد
۸۳۰۰۸۱ـ۸۳۰۰۸۲
۸۲۱۸۱۱ـ۸۲۱۷۲۳
۳٦۱ تخت جمشید مقابل سفارت آمریکا

موسسه امپایر ۷۷۷۵۰۰
خانه بخارجیان اجاره میدهد
۷۷۸۹۵۵ـ۷۷۳۲۸۵

سازمان مسکن پارس
اجاره منازل بخارجیان
۸٤۸٤۲٤ـ۸۵۳۸۵۳

۸۲۹۷٦٦ـ۸۳۵۱۲۰
سازمان کورش
اجاره منازل بخارجیان

منازل شما را اجاره میدهیم ۸٤۷۹۸۲

آژانس کالیفرنیا
اجاره به خارجیان و موسسات ۸۳٤۳۱٤ ـ ۸۳٤۳۱٦

اجاره برای خارجیان
هرنوع آپارتمان ومنزل مدرن اطراف جردن‌وپهلوی تاشمیران ۸۳۰۸٤۱ـ۸۳۰۸٤۲ـ ۸۳۰۸٤۳
۱ـ۲۰ آـ ۲٤۵٦۸

معاملات‌پول
پول موجود
پول
همیشه با سود بانکی موجود تلفن ۸۳۰۸۳۵

پول
درمقابل چك کارمندی . ملك ـ اتومبیل
٤۳۵۲۸

باسودبانکی
در۱۰دقیقه‌مقابل‌اتومبیل تلفن وملك ۸۲۲۳٤۱

پول
وام هزاری ۱۵ تومان‌در مقابل‌هرنوع‌سنداتومبیل تلفن بدون خرج محضر ساختمان با سود بانکی
۸۳۲۹۸٦
آدرس شاهرضا بین رامسروفرصت‌پلاك ٤٤٤ موسسه ایرانشاد

هر مقدار
پول
باسود مناسب دراسرع وقت آماده است
تلفن ۸۷۳۲۳۳

پول
هزاری۱۵تومان
روی سند اتومبیل‌وتلفن ساختمان با سودبانکی
۷۵۰٦۳۵
شرکت پرون‌کا

موسسه همکاری های بنیادی توکل
در مقابل سند ساختمان، زمین عادلانه وام میدهدتلفن٦۳۰۸۲٦ و ٦۳۰۸۲۰
۱ـ۱۰ آـ ۲٤۵٤٦

وام درمقابل تلفن اتومبیل‌وملك
٤۹۰۵۰

پول‌شرطی با سودبانکی در مقابل خانه تلفن : ۹۲۳۵۰٤

پول روی ملك با بهره ارزان و سریع ۸۲۲٦۵۹

وام به اتومبیل و چك ٤٤۲۲۰

خانه پول ـ فرح شمالی مرکز معاملات پول تهران ۸٤۸۳۸۸

پول ۵ر۱شاهی٦۲٤۸۷۳

قلك وام میدهد
درمقابل مبیع ارزنده قلکفورا وام میدهد تلفن ۷٦۵۷٤۵

پول فوری با سود بانکی درمقابل خانه مستغلات ۹۲۸٤٦۵

مورد نیاز
دفتر همه
پول راکد شما بهره مافوق عالی‌میدهیم حتی پنج هزار تومان
٦۳٤۲۵۷

پول راکد شما راهر مقدار که باشدهزاری۵۰ تومان سود میدهیم ۸۳۲۹۸٦

پول راکد شما درمقابل ملك هزاری ۲۰ تومان اتومبیل هزاری٤۰تومان چك و سفته‌معتبرهزاری ۸۰ تومان با تضمین میدهیم
٤۳۵۲۸

پول شرطی درمقابل‌خانه مستغلات فورانیازمندیم ۹۲۸٤٦٦

پول راکد وپس‌اندازهای کوچك شما را هر مبلغی که باشد (حتی‌دوهزار تومان) با بهره عالی به جریان می اندازیم تلفن ٦٦۱٤٦۹

پول‌درمقابل‌ملك‌ارزنده۸۲۹٦۸۰
۱ـ۱۲ آـ ۲٤۵۲۸

پول شرطی نیازمندیم ۸۲۸۳٤۹

پول شرطی نیازمندیم ۸۳۷٦۸٤

قبوض
وام و خرید قبوض‌بانك کارگشائی تلفن ٤۵۱٦۸ ٦٦۲٤۵۹ ـ ٤۳٤۹۹

خرید قبوض شهرداری ٤۵۹۵۷

معاملات‌تلفن
تلفن‌در هر منطقه‌خریدار بانصب فروشنده‌ایم ۸۵۳۰۳۱

فروش تلفن‌نقدواقساط۳۱۷٤۳۷ اسلامبول کمپانی ۲٫۱۷

فروش تلفن
فروش تلفن ۸۲ و ۸۳ تلفن ـ ۸۲۵۷٦۷

تلفن ۷ خریداریم ۷۵۹۷۱۵

تلفن ٤۸یا٦٦ خریداریم ـ ٦۳۱۰۰٦

خرید و فروش تلفن در هر مکان آلومینیوم تلفن ٤۱۰۵۰

تزئینات‌ودکوراسیون
موکت خارجی مترمربع
۲۳تومان
تلفن‌سفارشات۸۳۹۱۸۳

سفارش تلفنی تعمیر پرده‌کرکره کاغذدیواری موکت نقاشی ساختمان ۹۷۱۷۰۳
۱ـ۵ آـ ۲٤۷۱۳

موکت کاغذ دیواری کـ سره دیوار کوب پلاستیکی ۸۲۳۸۱۵

تخلیه چاه فاضلاب توالت وحفرچاه
شرکت شوشتر۸۲۰۷٦۱ـ۸۲۹۵۵٦

استخدام فوری
شرکت ساختمانی پالایشگاه‌تهران برای تامین احتیاجات حود برای٥٤ ساعت کار در هفته در محل احتیاج بافراد واجد شرایط ذیل را دارد
۱ـ جوشکار فشار قوی
۲ـ لوله‌کش درجه یك
۳ـ ابزارمند باسابقه
خواهشمند است از واجدین‌شرایط باردست‌داشتن‌مدارك وشناسنامه شخصا به آقای (ربل) رئیس کارگزینی شرکت تضامنی فلور ـ تیسن‌جونیت ونچر مراجعه و یا با تلفن‌های‌شماره۳ـ۵۹۱۰۰۱ تماس حاصل نمایند .

یك واحد صنعتی در تهران جهت تکمیل کادر فنی خود احتیاج به‌افراد زیر بامشخصات‌مشروحه را دارد .
۱ ـ مهندس برق :
الف : حداقل سابقه کار ۲ سال در کارخانجات تولیدی
۲ ـ تکنیسین برق :
الف: حداقل سابقه کار ده سال
ب : وارد بودن به سیستم های الکترونیکی
واجدین شرایط میتوانند همه روزه به استثنای ایام تعطیل از ساعت ۵ر۸ الی ۵ر۱۱ صبح باتلفن های ۵ر۹٦۲۰۸۱ امور اداری تماس گیرند .

کارخانجات مخمل وابریشم کاشان
برای کار در تهران افراد زیر را استخدام مینماید:
۱ـ حسابدار دیپلمه ریاضی باحداقل دوسال سابقه‌کار
۲ـ راننده پایه دوم شخصی با تحصیلات حداقل‌ششم ابتدائی و دو سال سابقه کار رانندگی در تهران.
متقاضیانیکه دارای برگ خاتمه خدمت و یامعافی‌دائم غیرپزشکی باشند وسن آنان از ۳۵ سال تجاوز ننماید می‌توانند همه روزه باستثنای روزهای تعطیل از ساعت ۸صبح الی ۱۲ بقسمت امور کارمندان به آدرس خیابان پهلوی روبروی سینما آتلانتیك شماره ۳۸۳ مراجعه نمایند.

اکازیون عالی
تخفیف بسابقه ـ بیسابقه
از نصف‌ـ نصف قیمت هم کمتر
فقط دو آپارتمان ۵ اطاقی در گیشا و دو آپارتمان ٤ اطاقی و سه آپارتمان ۳ اطاقی در نارمک باقی مانده که تا تاریخ ۱۰ر۱۲ر۵۲
بجای ۲٤۵ هزار تومان ۲۲۵ هزار تومان
بجای ۱۸۵ هزار تومان ۱٤۵ هزار تومان
بجای ۱٦۵ هزار تومان ۱۳۷ هزار تومان
بجای ۱۳۰ هزار تومان ۱۲۷ هزار تومان
بجای ۱۲٤ هزار تومان ۱۲۰ هزار تومان
بفروش میرسد . ساختمانهای مذکور جنوبی و نبشی ودارای سه نمای شمالی و شرقی وجنوبی میباشد که تماما از سنگ مرمر و نیشه‌ای است لطفا از فرصت فورا استفاده نمائید .
تلفن ۷۹۱۵۵۴

کود حاصله از تعداد اسبهائی که در اصطبل باشگاه ورزشی شاهنشاهی نگه‌داری میشوند برای مدت یکسال‌ازطریق مزایده بفروش‌میرسد داوطلبان میتوانند پیشنهادهای خود را تا آخر روز ۱۵ اسفند ماه ۱۳۵۲ بصندوق پستی شماره ۱۱٤۵ـ۱۲ بسپارند .

قابل توجه جویندگان کار
ازجویندگان کار در رشته های زیر :
۱ـ تراشکار با حداقل ۵ سال سابقه کار ۵۰ نفر
۲ـ جوشکار با حداقل ۵ سال سابقه کار ۲۰ نفر .
دعوت میشود برای راهنمائی شغلی باداره کارو امور اجتماعی کرج مرکز کاریابی خیابان شهربانی مراجعه‌نمایند.
م‌الف ۲۱۲۱۷
اداره کل اشتغال ـ وزارتکارو امور اجتماعی

شاوب‌لورنس
SCHAUB-LORENZ
عده‌ای دوشیزه با تحصیلات حداقل ششم‌ابتدائی برای مونتاژ رادیو و تلویزیون استخدام مینماید. داوطلبان به خیابان آیزنهاور ایستگاه شاوب لورنس شماره ۵٦۳ کارخانجات پارس الکتریك مراجعه فرمایند .

آگهی استخدام
چندنفر مهندس طراح سویل
محاسب ساختمان (سازه)ـ مکانیك‌ـهیدرولیك‌ـ برق ـارتباطات و راه‌آهن در دفتر تهران‌موردنیاز است .
داوطلبان نام و مشخصات کامل ورشته تخصصی و سوابق تجربی خودرا کتباباارونوشت آخرین مدرك تحصیلی به صندوق پستی۳۳۹٤ ارسال دارند .

بقیه آگهیهای «نیازمندیهای شما» درصفحه ۱٦

Westinghouse

مقایسه لازم نیست!

تلویزیون وستینگهاوس را انتخاب کنید

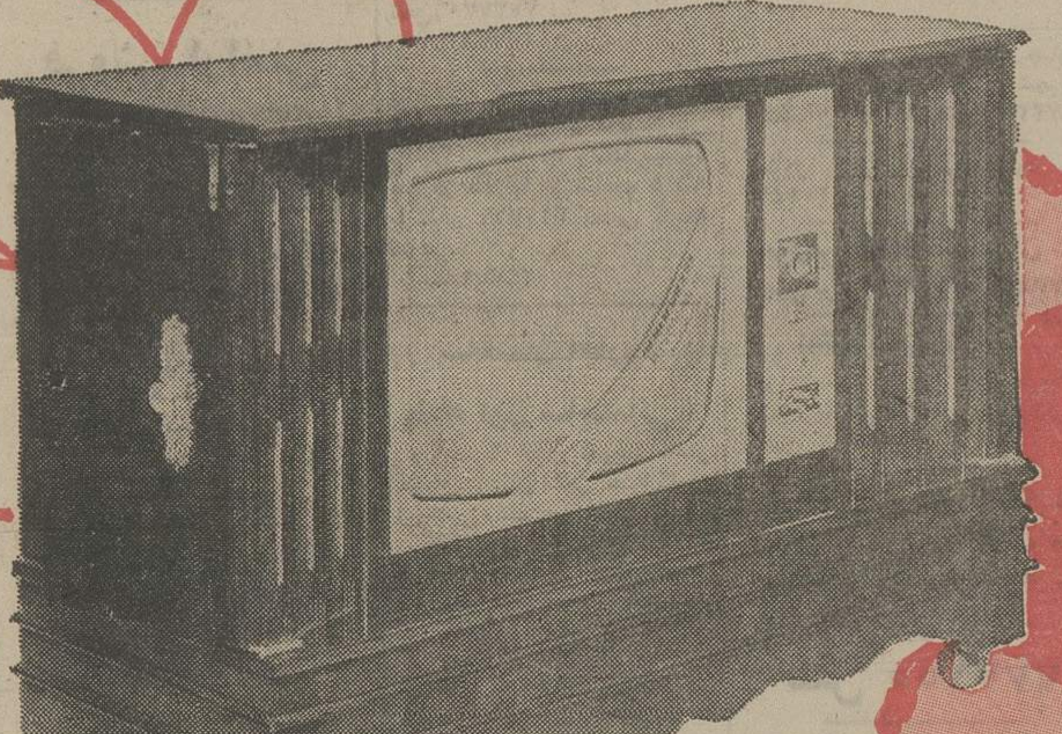

وستینگهاوس

با مشخصات بی نظیر و تکنیک برتر کارخانجات وستینگهاوس آمریکا

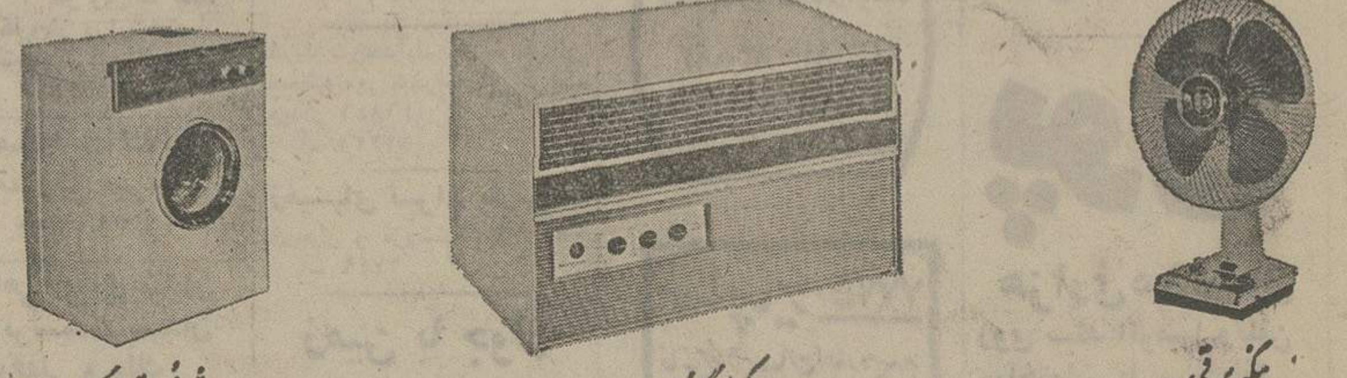

لباسشوئی اتوماتیک — کولر گازی — پنکه برقی

آگهی استخدام

جمعیت شیر و خورشید سرخ شهرستان بابل جهت تکمیل کادر مورد نیاز خود افراد زیر را که دارای سابقه کارباشند باحقوق مکفی بطورتمام وقت استخدام مینماید.

۱ـ جراح عمومی ۱ نفر
۲ـ متخصص زنان ۱ نفر
۳ـ پزشک عمومی ۲ نفر
۴ـ حسابدار ۱ نفر

داوطلبین می‌توانند جهت کسب اطلاعات بیشتر با تلفنهای ۳۰۷۷ و ۳۰۷۸ جمعیت بابل تماس بگیرند.

مدیر عامل جمعیت شیر و خورشید سرخ بابل ـ دکتر محمدعلی آزادیان

آ ـ ۸۳۴۸۸

هنکل اند سی آی‌ا . گ . م . ب . ح . مقیم دوسلدورف در آلمان
صاحب اختراع «قطعه چسبناک» ثبت شده در ایران به‌شماره ۷۷۲۵ اجازه بهره‌برداری ازآن راباشخاص ذینفع عرضه‌مینماید. برای کسب اطلاع بیشتر بدفتر حقوقی ر. آقابابیان و همکاران خیابان شاه کوچه نوبهار شماره ۱۸ مراجعه شود .

آ ـ ۸۴۳۹۸

کنج اینترناشنال متان لیمیتد مقیم ناسودرباهاما
صاحب اختراع «ساختمان سقف برای مخزن‌زمینی» ثبت شده در ایران بشماره ۵۱۵۷ اجازه بهره‌برداری از آن را باشخاص ذینفع عرضه مینماید . برای کسب اطلاع بیشتر بدفتر حقوقی ر. آقابابیان و همکاران خیابان شاه کوچه نوبهار شماره ۱۸ مراجعه شود .

آ ـ ۸۴۳۹۶

کنج اینترناشنال متان لیمیتد مقیم ناسو درباهاما
صاحب اختراع «خفت اصلاح‌شده جهت مخزن‌گازی‌که تبدیل به مایع شده‌است» ثبت شده در ایران بشماره ۶۰۳۰ اجازه بهره‌برداری از آن را باشخاص ذینفع عرضه مینماید . برای کسب اطلاع بیشتر بدفتر حقوقی ر. آقابابیان و همکاران خیابان شاه کوچه نوبهار شماره ۱۸ مراجعه شود .

سازمان حفاظت محیط زیست

به یکنفر مهندس مکانیک که حداقل ۵ سال سابقه کار و تسلط به زبان انگلیسی داشته باشد احتیاج دارد داوطلبان میتوانند درخواست خود را همراه با فتوکپی برگ پایان خدمت وظیفه و همچنین مدرک تحصیلی ، حداکثر تا تاریخ ۱۵ر۱۲ر۵۲ به صندوق پستی ۱۴۳۰ ارسال دارند . م الف ۲۱۲۱۲

آگهی مزایده

شرکت سهامی خاص ایران سیلندر واقع در شهر ری ـ خیابان نفت کارخانه‌روغن اسو ضایعات‌تولیدات خود (آهن‌آلات قراضه) را از طریق مزایده بفروش میرساند داوطلبین شرکت در مزایده باید مبلغ پنجاه هزار ریال وجه نقد با تقاضای خود در پاکات دربسته تحویل صندوق شرکت داده و رسید دریافت نمایند .

کلیه پیشنهادات واصله راس ساعت ۱۱ صبح روز ۱۴ر۱۲ر۱۳۵۲ باز و قرائت خواهد شد .

شرکت در رد یا قبول یک یا کلیه پیشنهادات مختار خواهد بود .

شرکت سهامی خاص ایران سیلندر

۲۷ر۵۲۱۱ ۶۴ـ۰۲ـ ۸۰۳

آگهی استخدام

سازمان صنایع نظامی اشخاص مشروحه زیر را با حقوق مکفی استخدام مینماید .

۱ـ مهندس در رشته های : برق ـ مکانیک ـ شیمی ـ فیزیک ـ طراحی و نقشه کشی ـ الکترونیک ـ تاسیسات ـ طراح راه و ساختمان .

۲ـ تکنسین در رشته‌های : دندان پزشکی ـ الکترونیک ـ برق ـ شیمی ـ مکانیک ـ تاسیسات آسانسور داوطلبین‌حائز شرایط میتوانند همه روزه باستثنای ایام تعطیل از ساعت ۷ الی ۲ بعداز ظهر جهت کسب هرگونه اطلاعات بیشتر به دفتر اطلاعات سازمان صنایع نظامی واقع در سلطنت آباد مراجعه نمایند .

سازمان صنایع نظامی

برنامه امشب سینما **کسری** **شب زفاف**

برنامه سینماها

تماشای فیلمهائیکه با علامت(×) مشخص شده برای اشخاص کمتر از ۱۸ سال ممنوع‌است

★ (×) آتش هوس ـ رنگی ـ فرانسواپرمو
آتلانتیک (۶۲۷۱۷۱) ۱۵ر۱۱ـ۳۰ر۳ـ۳۰ر۵ـ۳۰ر۷ـ۳۰ر۹

★ آقای بنارسی ـ رنگی ـ دیوآنند ـ راکی
همای (۳۱۱۶۶۹) ۳۰ر۱۰ـ۳۰ر۲ـ۳۰ر۴ـ۳۰ر۶ـ۳۰ر۸

★ اسیر عشق‌ممنوع ـ رنگی ـ فلوریندابولکان
ب . ب(۸۲۹۶۴۱) ۱۰ـ۱۲ـ۲ـ۴ـ۶ـ۸ـ۱۰

★ انتقام فرانکشتین ـ سینماسکوپ ـ رنگی
ری (۲۲۵۷۸) ۹ـ۱۱ـ۱ـ۳ـ۵ـ۷ـ۹

★ (×) بسترگناه ـ رنگی ـ راکوئل‌ولش
دیاموند (۸۲۸۴۰۰) ۱۵ر۱۱ـ۳۰ر۳ـ۳۰ر۵ـ۳۰ر۷ـ۴۵ر۹

★ بیگانه ـ ایرج قادری ـ پوری بنائی
انیورسال (۹۲۶۹۵۳) ۱۱ـ۱ـ۳ـ۵ـ۱۵ر۷ـ۳۰ر۹
پاسیفیک (۷۵۳۳۱۱) ۱۱ـ ۱ـ ۳ـ ۱۵ر۵ـ ۳۰ر۷ـ ۴۵ر۹
ایران (۳۱۶۳۵۴) ۳۰ر۱۰ـ۳۰ر۲ـ۳۰ر۴ـ۳۰ر۶ـ۳۰ر۸
ساینا (۳۵۲۴۴۲) ۹ـ۱۱ـ۱ـ۳ـ۵ـ۷ـ۹
تیسفون (۹۵۸۸۸۲) ۱۰ـ۱۲ـ۲ـ۴ـ۶ـ۳۰ر۸
رنگین‌کمان (۳۴۶۷۶۰) ۱۰ـ۱۲ـ۲ـ۴ـ۱۵ر۶ـ۳۰ر۸
موناکو (۷۹۵۵۹۶) ۹ـ۱۱ـ۱ـ۳ـ۵ـ۷ـ۹
پرسپولیس (۵۳۸۰۸۳) ۸ـ۱۰ـ۱۲ـ۲ـ۴ـ۶ـ۸
کارون (۹۵۵۱۶۵) ۱۰ـ۱۲ـ۲ـ۴ـ۶ـ۳۰ر۸
دریا (۳۴۱۷۴۶) ۹ـ۱۱ـ۱ـ۳ـ۵ـ۷ـ۹
آستارا (۸۷۴۰۲۲) ۳۰ر۱۰ـ۳۰ر۲ـ۳۰ر۴ـ۳۰ر۶ـ۳۰ر۸

★ بینوایان ـ رنگی ـ ژان‌گابن
ایفل (۳۱۱۴۷۷) ۳۰ر۹ـ۳۰ر۱۲ـ۳۰ر۳ـ۳۰ر۶ـ۳۰ر۹

★ برگردی میزنم ـ رنگی ـ جک‌پالانس
مولن‌روژ (۷۵۲۹۲۹) ۱۱ـ۳۰ر۳ـ۳۰ر۵ـ۳۰ر۷ـ۳۰ر۹
مهتاب (۴۷۷۷۷) ۱۱ـ۱ـ۳ـ۵ـ۷ـ۹
سهیلا (۳۱۶۴۲۴) ۳۰ر۱۰ـ۳۰ر۲ـ۳۰ر۴ـ۳۰ر۶ـ۳۰ر۸
پلازا (۴۴۲۵۵) ۱۵ر۱۱ـ۳۰ر۳ـ۱۵ر۵ـ۱۵ر۷ـ۱۵ر۹
مراد (۷۵۳۳۸۲) ۹ـ۱۱ـ۱ـ۳ـ۵ـ۷ـ۹

★ بهارجوانی ـ رنگی ـ درمندرا ـ آشاپارک
فری (۹۵۳۳۳۶) ۱ـ۳۰ر۳ـ۶ـ۳۰ر۸

★ بازگشت ۷ دلاور ـ رنگی ـ یول برینر
پردیس (۳۰۴۲۵۹) ۹ـ۱۱ـ۱ـ۳ـ۵ـ۷ـ۹

★ (×) پاداش گناه ـ رنگی ـ ناتالی‌نسله
ونک (۶۸۴۱۱۶) ۱۵ر۱۱ـ۳۰ر۳ـ۳۰ر۵ـ۴۵ر۷ـ۱۰

★ پاداش تجاوز ـ رنگی ـ راکل‌ولش
گلدیس (۶۲۸۷۱۳) ۳۰ر۱ـ۳۰ر۳ـ۳۰ر۵ـ۳۰ر۷

★ تنها راه فرار مرگ است ـ رنگی ـ سندی‌دنیس
شهرقصه (۶۲۷۲۹۰) ۱۱ـ۲ـ۴ـ۶ـ۸ـ۱۰

★ تیغ آفتاب ـ سعیدراد ـ نوری کسرائی
آسیا (۴۲۹۰۹) ۱۱ـ۳ـ۵ـ۱۵ر۷ـ۳۰ر۹
رکس (۳۱۵۲۹۳) ۳۰ر۱۰ـ۳۰ر۲ـ۳۰ر۴ـ۳۰ر۶ـ۴۵ر۸
شهوند (۳۵۴۰۴۰) ۳۰ر۱۰ـ۳۰ر۲ـ۳۰ر۴ـ۳۰ر۶ـ۳۰ر۸
نیدو (۹۵۱۲۸۲) ۹ـ۱۱ـ۱ـ۳ـ۵ـ۷ـ۹
نپتون (۷۶۰۱۳۶) ۹ـ۱۱ـ۱ـ۳ـ۵ـ۱۵ر۷ـ۱۵ر۹
ژاله (۳۰۴۱۲۰) ۳۰ر۱۰ـ۳۰ر۲ـ۳۰ر۴ـ۳۰ر۶ـ۳۰ر۸
توسکا (۵۳۹۵۴۴) ۱۰ـ۱۲ـ۲ـ۴ـ۶ـ۸
پاسارگاد (۳۴۲۷۸۲) ۹ـ۱۱ـ۱ـ۳ـ۵ـ۷ـ۹
شرق (۵۳۴۰۲۴) ۳۰ر۱۰ـ۳۰ر۲ـ۳۰ر۴ـ۳۰ر۶ـ۳۰ر۸
فیروزه (۷۵۵۶۶۹) ۱۰ـ۱۲ـ۲ـ۴ـ۶ـ۸
المپیا (۹۲۶۷۹۷) ۱۰ـ۱۲ـ۲ـ۴ـ۶ـ۱۵ر۸
ادئون (۳۱۸۱۱۸) ۱۰ـ۲ـ۴ـ۶ـ۱۵ر۸

★ تعقیب وگریز ـ رنگی ـ دنیس‌وبر
تخت‌جمشید (۴۳۵۵۰) ۱۱ـ۲ـ۴ـ۶ـ۸ـ۱۰

★ ترینتی ـ وقتیکه ۸ ناقوس بصدادرمی‌آید
البرز (۳۰۴۲۵۸) ۳۰ر۸ـ۱۲ـ۳۰ر۳ـ۷ـ۳۰ر۸

★ حقه های‌یکزن خوشگل ـ رنگی ـ میشل‌مرسیه
داریوش (۲۶۲۶۵) ۹ـ۱۱ـ۱ـ۳ـ۵ـ۷ـ۹

★ دام ـ رنگی ـ الیوررید ـ ریتاتوشینگهام
ریولی (۷۵۷۷۷۷) ۱۱ـ۳۰ر۳ـ۳۰ر۵ـ۳۰ر۷ـ۳۰ر۹

★ دلاوران آمازون ـ رنگی ـ لیزالو
سانترال (۹۲۸۶۸۶) ۴۵ر۱۰ـ۱ـ۱۵ر۳ـ۳۰ر۵ـ۴۵ر۷ـ۱۰
رویال (۸۲۹۷۸۵) ۱۰ـ۱۵ر۱۲ـ۳۰ر۲ـ۴۵ر۴ـ۷ـ۳۰ر۹
متروپل (۳۱۹۴۱۰) ۱۵ر۹ـ۳۰ر۱۱ـ۴۵ر۱ـ۴ـ۱۵ر۶ـ۳۰ر۸

★ ده‌فرمان ـ رنگی ـ چارلتون هستون
کریستال (۳۱۷۶۷۵) ۱۰ـ۳۰ر۱ـ۵ـ۳۰ر۸

★ دو دلباخته ـ رنگی ـ ریحاناسلطان
حافظ (۳۹۱۰۷۴) ۳۰ر۱۰ـ۳۰ر۲ـ۳۰ر۴ـ۳۰ر۶ـ۳۰ر۸

★ دوناتوطی محله ـ والاچی
ستاره (۵۳۹۷۲۱) ۳۰ر۱۰ـ۳۰ر۱۲ـ۲ـ۴ـ۳۰ر۵ـ۳۰ر۷ـ۹

★ رابطه پنهانی ـ رنگی ـ اورنلاموتی
دیانا (۴۷۳۶۵) ۳۰ر۱۱ـ۳۰ر۳ـ۳۰ر۵ـ۳۰ر۷ـ۳۰ر۹

★ زنی مثل‌من ـ رنگی ـ بریژیت باردو
رادیوسیتی (۴۳۳۲۰) ۱۵ر۱۱ـ ۳۰ر۳ـ ۳۰ر۵ـ۳۰ر۷ـ۳۰ر۹

★ (×) زیر دامن منو نگاه نکن ـ رنگی ـ لاندوبوزانکا
تاج (۳۱۳۸۶۴) ۱۵ر۱۰ـ۱۵ر۱۲ـ۱۵ر۲ـ۱۵ر۴ـ۱۵ر۶ـ۱۵ر۸ـ۱۵ر۱۰

★ (×) سولانژ ـ رنگی ـ فابیوتستی ـ کارین‌بال
امپایر (۶۲۳۹۴۲) ۱۵ر۱۱ـ۳۰ر۱ـ۳۰ر۳ـ۳۰ر۵ـ۳۰ر۷ـ۴۵ر۹

★ (×) شب زفاف ـ رنگی ـ دنیس واترمن
کسری (۸۲۶۹۳۹) ۳۰ر۱۰ـ۲ـ۴ـ۶ـ۸ـ۱۰

★ عشق پاک در جسم سیاه ـ رنگی ـ زعودی‌اراب
پولیدور (۴۲۶۳۱) ۳۰ر۱۱ـ۳۰ر۱ـ۳۰ر۳ـ۳۰ر۵ـ۳۰ر۷ـ۴۵ر۹

★ لیموناد جو ـ رنگی
سینه‌موند (۴۸۳۲۲) ۱۱ـ۳ـ۵ـ۷ـ۹

★ مرد لامانچا ـ رنگی ـ سوفیالورن
شهرفرنگ (۶۲۷۶۲۸) ۱۵ر۱۱ـ۳ـ۱۵ر۵ـ۳۰ر۷ـ۴۵ر۹

★ ماجراجوی جوان ـ رنگی ـ رابرت‌شا
شهرتماشا (۹۲۸۶۸۶) ۳۰ر۱۱ـ۲ـ۳۰ر۴ـ۷ـ۳۰ر۹

★ مغولها ـ فهیمه راستکار ـ آسیدعلی‌میرزا
کاپری (۹۲۸۴۰۱) ۱۱ـ۳ـ۵ـ۷ـ۱۵ر۹

★ مصطفی‌لره ـ فاضلی ـ شیرانداامی
نیاگارا (۶۶۵۳۰۷) ۱۱ـ۱ـ۳ـ۵ـ۷ـ۹
اروپا (۳۰۳۱۷۹) ۳۰ر۱۰ـ۳۰ر۲ـ۳۰ر۴ـ۳۰ر۶ـ۴۵ر۸
الوند (۳۵۶۵۳۸) ۴۵ر۹ـ۴۵ر۱۱ـ۴۵ر۱ـ۴۵ر۳ـ۴۵ر۵ـ۸
کیهان (۹۵۷۳۶۰) ۹ـ۱۱ـ۱ـ۳ـ۵ـ۷ـ۹
مارلیک (۹۶۳۶۱۶) ۳۰ر۱۰ـ۳۰ر۲ـ۳۰ر۴ـ۳۰ر۶ـ۳۰ر۸
شهرام (۸۴۴۵۴۹) ۱۰ـ۱۲ـ۲ـ۴ـ۶ـ۱۵ر۸
اسکار (۹۲۰۸۸۸) ۱۰ـ۱۲ـ۲ـ۴ـ۶ـ۸
سیلوانا (۳۹۳۷۷۷) ۱۱ـ۱ـ۳ـ۵ـ۷ـ۱۵ر۹
ارانوس (۲۷۹۷۱) ۱۰ـ۱۲ـ۲ـ۴ـ۶ـ۸
میامی (۷۵۴۳۲۹) ۱۱ـ۱ـ۳ـ۵ـ۷ـ۱۵ر۹
سیلورسیتی (۸۶۱۲۰۵) ۳۰ر۱۰ـ۳۰ر۲ـ۳۰ر۴ـ۳۰ر۶ـ۳۰ر۸

★ مردی با کفش های لنگه به لنگه ـ رنگی
بولوار (۶۶۰۲۹۲) ۱۱ـ۳ـ۵ـ۱۵ر۷ـ۱۵ر۹

★ (×) مرد استثنائی ـ رنگی ـ لاندوبوزانکا
ماژستیک (۶۶۸۴۶۱) ۱۱ـ۱ـ۳ـ۵ـ۷ـ۹

★ معرفت جسم ـ رنگی ـ آن مارگرت
پارک (۳۱۹۶۳۷) ۹ـ۱۱ـ۱ـ۳ـ۵ـ۷ـ۹

★ کنتس دراکولا ـ رنگی ـ اینگریدپیت
آریا (۳۱۹۸۸۴) ۹ـ۱۱ـ۱ـ۳ـ۵ـ۷ـ۹

★ همه برای یکی،یکی برای همه ـ رنگی ـ اسکوپ
پارامونت (۴۸۳۲۱) ۱۵ر۱۱ـ۳۰ر۳ـ۳۰ر۵ـ۳۰ر۷ـ۳۰ر۹

★ وحشی صحرا ـ سینماسکوپ ـ رنگی
برلیان (۲۹۳۵۲۵) ۹ـ۱۱ـ۱ـ۳ـ۵ـ۷ـ۹

سانس انگلیسی
گلدیس ساعت ۳۰ر۹ فیلم (پاداش تجاوز)

نیازمندیهای اطلاعات تلفنی آگهی میپذیرد تلفنهای ۳۱۱۲۲۵-۳۱۱۲۲۴ ـ ۳۱۱۲۳۰-۳۱۱۲۲۹

۳ تومان
باروزی ۳ تومان منزل و محل کار خود رابابهترین وزیباترین نوع کاغذ دیواری . موکت. دیوارکوب پلاستیکی و کفپوش.

پلاستر
تزئین نمائید بالاتر از امیراکرم ساختمان شرکاء طبقه پنجم ۴۴۰۴۱ و ۴۸۷۵۱
۶۶۶۶۶۵

۳ تومان
با روزی ۳ تومان کاغذ دیواری کفپوش ، کرکره و موکت
تزئینات ساناز
۶۶۸۳۴۰
آ ـ ۲۴۷۲۸

کفپوش همه نوع باقساط ـ ۷۷۵۷۷۵

شرکت سلحشور ـ ۶۲۳۶۷۴

شرکت غرب
پرده کرکره و تعمیرات و انواع پرده های پارچه‌ای کاغذ دیواری کف‌پوش موکت خارجی وایرانی آیزنهاور نبش جمشید آباد ۹۳۳۲۹۰ و ۹۲۰۹۶۴

دیوارکوب پلاستیکی ۷۷۵۷۷۵

رویادکور ، تزئینات نقاشی تلفن های ۶۶۱۹۷۶ ـ ۴۷۹۳۷

پرده کرکره آمریکائی متر مربع ۴۶ تومان تلفن ۷۶۳۷۸۵

موکت باقساط تلفن ۷۷۵۷۷۵

کاغذ دیواری باقساط ۷۷۵۷۷۱

نیازمندیهای مولن روژ نقاشی کاغذدیواری ، موکت کف پوش نقد و اقساط ۸۲۰۹۳۸

کاغذ دیواری ، انواع کفپوش نظافت کلی ساختمان تلفن:۶۶۳۰۵۳

تزئینات ساحل ۸۴۳۱۹۶
کلیه رنگ‌آمیزی ساختمان

برای ساختمان شما
بازاریان عزیز
بایکتلفن شعبه بازار موسسه پلاستر در اسرع وقت وباشرایط دلخواه منزل و محل کار شما را با بهترین نوع کاغذدیواری، موکت ، دیوارکوب پلاستیکی و کفپوش .

پلاستر
تزئین مینماید بازار بین‌الحرمین بازار تحریر پاساژ زردوز تلفن
۵۳۳۷۹۷

تعمیر وواکس
کفپوش ۷۶۳۷۸۵

پاکتان
انجام کلیه امور نظافت ساختمان تلفن ۸۳۸۱۷۲ و ۷۵۴۷۵۳

شرکت پیمان
تعمیرات ساختمان
۴۲۷۰۷

پاکسازان
نظافت کلیه قسمت‌های ساختمان تلفن ۸۳۶۴۷۱

شرکت دکل
انجام کلیه کارهای ساختمانی و تزئینی زیر نظر مهندسین کار آزموده تلفن : ۸۷۷۰۰۸

آکوستیک
فروش و نصب سقف‌های کاذب شرکت مکنو ۱۶ـ۸۳۴۳۱۴

چکه سقف
تعمیر عایق کاری پشت بام تلفن ۷۵۰۶۳۴

بنائی ـ نقاشی
آسفالت تلفن :
۷۵۹۷۲۱

شرکت پولیشر
نظافت شیشه‌های ساختمان خود را به ما بسپارید تلفن ۸۳۳۷۳۶

آسفالت راه و ساختمان
۸۲۱۱۴۷ ـ ۸۲۳۸۱۵

یخ زدگی لوله ها با دستگاه الکترونیکی روشنفکر ۷۵۰۹۸۵

تخلیه چاه
تخلیه چاه
۷۷۶۷۱۳
هر متر مکعب ۳۰ تومان

لوله باز کنی
رفع گرفتگی ... بادستگاه ترکمپ‌هوا ـ تلفن ۷۸۷۲۷

لوله بازکنی ولوله‌کشی مقدم ۹۲۵۲۷۴

لوله باز کنی فاصل‌اب ۷۷۶۹۸۹

رفع گرفتگی لوله ولوله کشی در اسرع وقت ۸۲۰۹۳۸

لوله بازکنی فاضلاب
تلفن ۳۴۴۱۷۳

لوله بازکنی ولوله‌کشی
دروازه دولت ۸۲۷۴۰۸

تخلیه چاه و توالت
ولوله بازکنی
تلفن ۵۳۷۸۸۵

لوله بازکنی فاضل‌آب
۹۵۵۱۱۶

گاز بوتان گاز
قبول سفارشات گاز از ۷صبح تا ۹شب
باشماره‌های ۵۹ـ۹۵۳۰۵۱
صدورکارت اشتراک ۳۱۳۱۶۳
سرویس وتعمیرات ۲ـ۳۱۳۱۶۱
دفترمرکزی وفروش ۱۵ـ ۳۰۴۷۱۱
شکایات گازرسانی ۹۶۳۰۶۰

پرسی گاز
گاز وسرویس
ازساعت ۷ صبح الی ۱۰ شب
۶ـ۹۶۳۰۲۱
۶ـ۹۵۰۰۰۱
سرویس وتعمیرات اجاق
۹۶۳۰۳۰

گمشده
چهار بگ چک سفیدو یکبرگ فقط امضاء شده‌بانک بازرگانی شعبه جوادیه از حساب ۳۵۹ مفقود شده و از درجه اعتبار ساقط است . علیرضا مجرد
آ ـ ۲۱۴۴۵

چون دسته چکشماره ۷۴۲۵۵۳ تا ۷۴۲۵۷۵ حسابجاری شماره ۱۷بانک عمران‌شعبه‌باغ‌فردوس ودسته چک شماره ۸۳۱۵۵۱تا ۸۳۱۵۷۵ وچکشماره ۱۶۶۵۰۰ حسابجاری شماره ۱۸۳ بانک صادرات شعبه امیرآبادبسرقت برده شده بنابراین حسابهای مذکور مسدود ومراتب به‌آگاهی عموم میرسد .
پریوش افخم ابراهیمی
آ ـ ۲۱۴۰۳

آگهیهای متفرقه

مؤسسه ایران تایپ
تحریر ـ صحافی ـ فتوکپی ـ پلی‌کپی شاهرضا مقابل درب خروجی دانشگاه تلفن ۶۶۳۸۲۷
آ ـ ۲۴۷۳۶

شرکتی بمقداری وسایل دربو پنجره‌سازی‌وقیچی‌فرم براحتیاج دارد . تلفن ۷۵۳۳۲۱

اسناد صعب‌الوصول شما را خریداریم بعد از ظهرها تلفن ـ ۶۶۰۴۷۹

پیانو خریداریم ۷۵۷۰۲۹

فایبر گلاس شادمان
تولید و تعمیر تلفن ۹۲۴۷۹۰

کرکره چوبی
MISCHLER میشلر
سرما ، گرما و نور از کرکره چوبی میشلر عبورنمیکند
BW پارکت
نمایشگاه : شاهرضا کوچه فتوحی
۸۲۹۳۹۰-۸۲۴۳۰۷
۸۲۴۸۷۰-۸۲۹۵۹۶

مسافربری ایران‌سیر سرویس مجهز همه روزه‌بسراب وابهر خیابان قزوین ایستگاه سلیمانیه تلفنهای ۹۵۷۸۰۸ ـ ۹۵۶۰۹۴

اطلاعیه کارخانه آرد اسدی
مصرف کنندگان آرد یک‌صفر ـ دوصفر ـ سه‌صفر
موجود ۵۴۶۱۹۶ و ۵۴۶۸۶۴

تقویم سال ۱۳۵۳ مصباح
وانواع سالنماهای
اقبال
منتشر شد
فردا از روزنامه فروشها
وکتابفروشی های کشور تهیه فرمائید .
EQBAL

عمره مفرده و زیارت شام
لذتهای گذشته را با خاطراتی فراموش‌نشدنی تجدید کنید

باطلاع کسانیکه سال های گذشته در معیت کاروان حج سجاد بسرپرستی حاج ابراهیم . ابراهیم شیرازی بمکه معظمه مشرف شده‌اند میرساند که عده‌ای ازدوستان همسفر شما مصمم شده‌اندبا خواست خداوند متعال و کسب اجازه از مقامات محترم سازمان اوقاف ایران‌نوروز عید را در مدینه منوره بگذرانند و بعد از انجام عمره مفرده درکنار بیت پروردگار وزادگاه مولای متقیان‌علی‌ابن ابیطالب مرقد منور زینب کبری را در شام زیارت کنند. شما هم اگر آرزو دارید در این سفر روحانی خاطرات گذشته را تجدید کنید به آدرس طهران بوذرجمهری نوروزخان بازرگانی سجاد تلفن ۵۳۷۹۸۶ منزل ۳۴۴۷۰۰ مراجعه فرمائید .

حاج ابراهیم . ابراهیم شیرازی

AN EXPERIENCED senior accountant with a degree or equivalent qualification in Accounting is required for a small group of companies operating in Tehran and elsewhere in Iran. Several years of good experience is essential for this post. For application forms, please apply to P.O. Box 1088, Tehran.

به پیروی از منویات شاهنشاه آریامهر

وجهت کمک به پیشرفت اهداف دولت و حمایت از مصرف کننده و برای تقلیل قیمت و برای اینکه عموم هم وطنان عزیز بتوانند کفش های مورد نیاز عید را به بهای مناسبی تهیه فرمایند باوجود ترقی بی حد قیمت مواد اولیه در بازارهای جهانی شرکت کفش بلا انواع کفش های چرمی خودرا از صبح روز یکشنبه ۵ر۱۲ر۵۲ در سراسر کشور با ۱۵ درصد تخفیف از نرخ فروش فعلی آن بفروش خواهد رساند

کلیه فروشگاههای شرکت در سراسر کشور موظف به رعایت تخفیف مذکور می باشند

شرکت کفش بلا

بزرگترین جایزهٔ اعانهٔ ملّی

که تاکنون برای بلیطهای نوروزی در نظر گرفته شده است

۲ جایزه استثنائی و ۲ شانس بزرگ با دسته چک نوروزی

۱ جایزه فوق‌العاده نوروزی

خانه

خانه دوطبقه نوساز واقع در خیابان پهلوی ـ ایوبی ـ کوی پدران ـ شماره ۱۸ با ۳۳۲ متر مربع زیربنا ـ دارای سالن پذیرائی و ناهارخوری ـ ۲ هال ـ اتاق کار ـ ۳ اتاق خواب آشپزخانه ـ اتاق مستخدم ـ سرویس کامل، مجهز به آب ـ برق ـ کولر ـ موکت ـ شوفاژ

به ارزش ۵۸۵ هزار تومان

اثاث خانه

اثاث و مبلمان خانه

به ارزش ۲۵ هزار تومان

مرسدس بنز

یك دستگاه اتومبیل مرسدس بنز آخرین مدل

به ارزش ۱۲۵ هزار تومان

پول

۱۰۰ هزار تومان پول نقد

جایزه نوروزی

خانه ـ اثاث خانه ـ اتومبیل مرسدس بنز ـ پول ـ جایزه فوق‌العاده نوروزی است که به برنده تعلق میگیرد.

این خانه که در خیابان پهلوی، ایوبی، کوی پدران شماره ۱۸ واقع است، هم اکنون بمبلغ ۵۸۵ هزار تومان از طرف بنگاه اعانه ملی خریداری شده که به برنده بلیطهای نوروزی تعلق خواهد گرفت

۲ جایزه مخصوص دسته چك

ششصد هزار تومان
جایزه بزرگ
مخصوص دسته چك

شانس بردن هر ۲ جایزه یکجا با دسته چك نوروزی

بلیط‌های نوروزی و دسته چکهای نوروزی در سراسر کشور منتشر شد

شما با خرید دسته چك نوروزی، درحقیقت ۲ شماره قرعه‌کشی و ۲ شانس بزرگ را یکجا در دست دارید:

۱ـ شانس بردن خانه، اثاث، مرسدس بنز و پول، جایزه نوروزی

۲ـ شانس بردن ششصد هزار تومان جایزه بزرگ دسته چك که هر دو جایزه همزمان و در یك روز قرعه‌کشی میشود.

بنابراین، شما با داشتن دسته چك، ممکن است هر ۲ جایزه بزرگ را یکجا تصاحب کنید و درحقیقت به بزرگترین مبلغ جایزه اعانه ملی که تاکنون برای بلیطهای نوروزی در نظر گرفته شده، دست یابید.

به ابتکار و موافقت شاهنشاه آریامهر

در مؤسسه مالی پیشنهادی شاهنشاه وام گیرنده مثل وام دهنده رای مساوی دارد

ایران علاوه بر یک میلیارد دلار کمک یک میلیارد دلار وام خود را پس میدهد

مکنامارا : اهمیت طرح شاهنشاه شبیه طرح مارشال برای اروپای جنگ زده است

مکنامارا : ایران دیگر وام گیرنده نیست اما بانک جهانی حاضر به کمک فنی به ایران هست

ایران چک سفید نمیدهد پول درمقابل طرح عمرانی مصوب بانک جهانی پرداخت می کند

ایران یک میلیارد دلار برای توسعه جهان کمک میکند

نظرات شاهنشاه آریامهر پیرامون کمک به کشورهای در حال توسعه از طریق بانک جهانی و صندوق بین‌المللی پول عصر پنجشنبه توسط آقای هویدا نخست وزیر در یک مصاحبه مطبوعاتی اعلام شد.

قبل از مصاحبه ، جلسه‌ای در پیشگاه شاهنشاه تشکیل شد که در آن آقایان نخست‌وزیر و وزرای دارائی و اقتصاد، وزیر مشاور و رئیس سازمان برنامه بودجه و رئیس کل بانک مرکزی ، مک نامارا رئیس بانک جهانی و رئیس صندوق بین‌المالی و همچنین جهانگیر آموزگار سفیر اقتصادی ایران در امریکا شرفیاب بودند.

شاهنشاه در این جلسه نظرات خود را مشروحا مطرح و موافقت فرمودند که به موسسه جدیدالتاسیسی که بخاطر همین امر به وجود می‌آید ، اعتباری معادل یک میلیارد دلار کمک کنند.

عکسی از مصاحبه بزرگ و تاریخی پنجشنبه ... در سمت چپ‌عکس از جلو به عقب میز آقایان مجیدی وزیر مشاور و رئیس سازمان برنامه ، جمشید آموزگار وزیر دارائی، مکنامارا رئیس بانک جهانی ، امیرعباس هویدا نخست‌وزیر ، ویته‌وین رئیس صندوق بین‌المللی توسعه و ترمیم، هوشنگ انصاری وزیر اقتصاد ، جهانگیر آموزگار سفیر اقتصادی ایران در واشنگتن ، محمد یگانه رئیس بانک مرکزی دیده می‌شوند .

تشکیل موسسه مالی

آقای هویدا بلافاصله از جلسه مذکور در یک مصاحبه مطبوعاتی نظرات ملوکانه را دقیقا دراختیار نمایندگان مطبوعات گذارد . در این مصاحبه مطبوعاتی همه‌شرکت کنندگان دربیشگاه همایونی‌حضور داشتند و آقای هویدا گفت :

به‌ابتکار شاهنشاه آریامهر یک موسسه مالی بیطرف توسط‌کشور های تولید کننده نفت و کشور های صنعتی بعنوان کشورهای کمک دهنده ، باهمکاری ممالک‌در حال توسعه به‌این شرح تشکیل میشود:

۱ـ مجمع عمومی موسسه با شرکت هرسه گروه و باحق رای مساوی برای همه اعضای هیات مدیره موسسه را از میان افراد بی‌طرف که‌شخصیت جهانی داشته باشند واز طرف روسای بانک بین‌المللی و صندوق بین‌المللی پول پیشنهاد شده‌باشند انتخاب‌خواهد کرد.

۲ـ هیات‌مدیره منتخب کمکبه کشورهای درحال رشدرا ازطریق اجرای طرحهای‌عمرانی ارزشیابی شده اعطاء خواهد کرد ، این‌وام ها بابهره بسیار کم و مدت‌طولانی خواهد بود.

۳ـ امکانات مالی اولیه‌موسسه بین دو تاسه میلیارد دلار خواهد بود که سالیانه بیمین میزان به‌آن اضافه میشود.

٤ـ بانک بین‌المللی وصندوق بین‌المللی پول خدمات‌مورد نیازرا طبق قراردادی در اختیار این موسسه میگذارند ایران‌مستقیما بصندوق بین‌المللی پول وام بـا شرایط بازرگانی متداول خواهد داد تابمشکل موازنه پرداخت‌های کشورهای جهان کمک شود.

ایران اوراق قرضه بانک بین‌المللی را خریداری‌خواهدکرد جمع پرداختی ایران بابت برنامه های فوق از یک میلیارد دلارکمتر نخواهد بود. امیدواریم این برنامه که برای کمک برفع‌مشکلات جهان وسازندگی و توسعه همه کشورها است مورد استقبال کلیه ممالک جهان قرار گیرد.

طرح مارشال

آقای مکنامارا و آقای ویته‌وین در پایان سخنان آقای نخست‌وزیر در مورد نظرات شاهنشاه آریامهر، نه‌تنها از این نظریات پشتیبانی کردند **بلکه آنرا بعنوان یک‌ابتکار و فکر انقلابی مورد ستایش قرار دادند و افزودند که این ابتکار یک راه‌حل فوری پیش پای کشور های توسعه یافته‌و در حال‌توسعه برای مقابله با مشکلات مالی و فقر میگذارد.**

آقای مکنامارارئیس بانک‌جهانی ترمیم وتوسعه طی سخنانی اظهار داشت : **من از پیشنهاد شاهنشاه استقبال میکنم ،شاهنشاه به‌مشکلاتی که کشورهای در حال توسعه باآنها روبرو هستند بی برده‌اند ،این مشکلات ناشی از ازدیاد جمعیت ، بالا بودن قیمت کالاهای وارداتی مانند : غذا ، کود شیمیایی ، مواد انرژی زا و غیره است .** وی افزود شاهنشاه **معتقدند که کمکهای اضافه مانند اجرای طرح‌های عمرانی باید در اختیار این کشور ها گذارده‌شود وپیشنهاد فرمودند یک موسسه مالی بیطرف با سرمایه اولیه۲ الی۳ میلیارد دلار تشکیل شود و سالانه بهمین میزان نیز به آن اضافه گردد. این سرمایه ازطرف کشورهای توسعه یافته و کشور های تولید کننده نفت تامین خواهد شد.**

آقای مکنامارا اظهار داشت پیشنهاد شاهنشاه آریامهر مورد پشتیبانی کامل ما است ، و این پیشنهاد از نقطه نظر کشورهای در حال توسعه همانقدر ارزشمند ومهم است که طرح مارشال برای نوسازی اروپای جنگ زده .

پس از اظهارات آقای مکنامارا رئیس بانک جهانی ترمیم و توسعه آقای ویته‌وین رئیس صندوق بین‌المللی پول طی سخنانی گفت پس از شرفیابی بحضور شاهنشاه از پیشنهاد سازنده معظم‌له آگاه شدم این همان چیزیست که دنیا در حال حاضر و در آینده‌نیازمند آن است و من نیز بنوبه خوداز پیشنهاد شاهنشاه آریامهر استقبال میکنم . وی افزود در حال‌حاضر ما با تغییراتی در موازنه پرداخت ها مواجه هستیم که قادر است اقتصاد جهان را بنحو جدی دگرگون کند.

آقای ویته‌وین توضیح داد که افزایش قیمت نفت و افزایش‌قیمت سایر کالاها موجبات افزایش درآمد کشورهای صادر کننده نفت و کاهش موازنه پرداخت‌های کشورهای در حال‌توسعه وصنعتی را فراهم آورده است ، و این مسئله بسیار مهمی بود که‌میبایست از طرف کشورها بطور جدی مورد بررسی قرار میگرفت و صندوق بین‌المللی پول و بانک جهانی ترمیم و توسعه اقدام به انجام این امر مهم و مقابله بااین شرایط میکردند . رامحل این مسئله دریافت‌اضافه درآمد کشور های تولید کننده نفت جهت‌کمک بکشورهایی بود که با کمبود موازنه پرداخت‌ها مواجه هستند. دولت‌ایران بمقدارزیادی باپیشنهاد تشکیل این موسسه مالی بیطرف انجام این امر را ممکن می‌سازد این پیشنهاد بنفع کشورهای‌تولید کننده نفت و کشورهای صنعتی وممالک در حال توسعه است و از نظر آنها اهمیت فراوانی‌دارد.

بنابراین فکر ایجاد این موسسه که از جانب شاهنشاه ارائه‌شده از طرف ما با استقبال فراوانی روبرو میشود و در این مورد بانک جهانی و صندوق بین‌المللی پول برای ایجاد این موسسه همکاری خواهند کرد .

آقای ویته‌وین گفت من ازجانب صندوق‌بین‌المللی‌پول مانند آقای مکنامارا تمام سعی و کوشش خود را خواهم‌کردکه این‌موسسه بتواند طی سال آینده مشمرثمر واقع شودو نابسامانیهای‌اقتصادی کشورهای درحال‌توسعه وصنعتی را بهبود بخشد . البته باید در مورد تشکیل‌این موسسه مذاکرات بیشتری صورت گیرد .

سپس سئوالات خبرنگاران مطرح و مک‌نامارا در پاسخ سئوالات گفت نام موسسه مالی جدید در آینده تعیین خواهد شد ولی مرکز آن احتمالا واشینگتن خواهد بود . چون صندوق بین‌المللی پول و بانک جهانی در این شهر قراردارند.

وی افزود عقیده شاهنشاه‌در مورد هیات مدیره بیطرف این موسسه یك عقیده منحصر بفرد است و محلی که این هیات مدیره در آنجا تشکیل جلسه خواهد داد تعیین نشده است.

خبرنگار دیگری سئوال کرد سه میلیارد دلار سرمایه اولیه این موسسه توسط تمام کشور های تولیدکننده نفت پرداخت خواهد شد ؟

رئیس بانك جهانی گفت‌سرمایه اولیه این موسسه مالی دوالی سه میلیارد دلار است که‌توسط کشور های تولید کننده نفت و کشور های صنعی تامین‌خواهد شد

سئوال شد آیا اعراب این طرح را پذیرفته‌اند ؟

آقای مك‌نامارا پاسخ داد‌تازه دو روز است که راجع به این پیشنهاد مذاکره شده است‌این وظیفه ما است که هدف از تشکیل این موسسه را برای آنها تشریح کنیم . و آنها را به همکاری‌بااین موسسه‌تشویق نمائیم

وامهای ملایم

در پاسخ این سئوال که آیا به کشور های غربی‌سفر خواهید کرد تا آنها را به شرکت در این موسسه تشویق کنید ، آقای مك‌نامارا جواب داد ما از قبل با بسیاری از کشور های تولید کننده‌نفت تماس گرفته‌ایم ومعاون من آقای بن‌جنکس طی دوسه‌هفته گذشته این موضوع را با این کشور ها در میان گذاشته است . باید بگویم ما مقامات این کشور ها رابرای شرکت دراین‌طرح بسیارمشتاق دیدیم . البته همانطور که گفتم پیشنهاد شاهنشاه دو روز است که مطرح شده است ولی در کشور های تولید کننده نفت با توجه به مشکلاتی که‌کشور های در حال توسعه و صنعتی با آن ها روبرو هستند برای‌انجام این برنامه تفاهم زیادی وجود دارد و امیدواریم آنها در این طرح مشترك شرکت کنند.

از آقای مك‌نامارا سئوال شد آیا در این مورد بامخالفتی روبرو شده‌اید ؟

رئیس بانك جهانی پاسخ داد خیر .

یکی از خبرنگاران در مورد بهره وامهای پرداختی موسسه سئوال کرد . آقای مك‌نامارا پاسخ داد هنوز در مورد بهره مشخصی مذاکره نشده است ، ولی این سرمایه بعنوان وام های ملایم در اختیار درخواست کنندگان گذاشته خواهد شد و حالا آقای‌نخست‌وزیر درمورد مقدار پولی که‌ایران‌باین‌موسسه خواهد پرداخت توضیح میدهند.

در این هنگام آقای‌نخست‌وزیر اظهار داشت ایران حداقل یك میلیارد دلار در سال۱۹۷٤ در اختیار سه برنامه‌ای و در باره آن قبلا صحبت کردم خواهد گذاشت .

در اینجا یکی از خبرنگاران سئوال کرد ممکن‌است توضیح بدهید چه مقدار از سرمایه‌این موسسه برای خریداوراق قرضه بانك جهانی اختصاص خواهد یافت و چه میزانی از آن به منظور کمك بکشور های‌صنعتی و در حال توسعه در نظرگرفته میشود

آقای‌جمشید آموزگاروزیردارائی ایران‌در پاسخ این سئوال‌گفت یك‌حساب ساده قادر است این مسئله را روشن سازد. سرمایه اولیه این موسسه‌در سال۱۹۷٤ دوالی سه میلیارد دلار خواهد بود وکشور های عضو اوپك و کشور های‌صنعتی‌تامین کنندگان سرمایه‌این موسسه‌هستند‌سئوال شد که حق رای دراین‌موسسه بچه صورتی است . وزیردارائی ایران در پاسخ گفت : نظر شاهنشاه این بوده‌است که‌هیات مدیره این موسسه بطور مستقل و دور از تاثیرات سیاسی‌فعالیت کند . بنابراین آراء مساوی خواهد بود و اگر کشورهای شرکت کننده بخواهند مقدار بیشتری به این موسسه وام دهند ، تاثیری در آراء آنها نخواهد داشت .

هنوز تصمیم گرفته نشده است که چه مقدار از این‌مبلغ بعنوان وام در اختیار صندوق بین‌المللی پول‌وچه میزان برای خرید اوراق قرضه بانك‌جهانی اختصاص خواهد یافت ، ولی در این مورد که‌این چه‌مقدار از وامهای عمرانی‌راتقبل خواهد کرد باید بگویم اگر شما به سه میلیارد دلار سالانه احتیاج داشته باشید با در نظرگرفتن کشور های عضو اوپك که‌تعداد آنها ۱۲ کشور است و نیز۱۲ کشور صنعتی که بر رویهم۲٤ کشور خواهندشداین‌سه میلیارد ریال را بر ۲٤ تقسیم کنیددر آن صورت سهم وام هر کشور که ۱٤۰ الی ۱۵۰ میلیون‌دلار خواهد شد معلوم میشود . ولی اگر برخی‌از کشورهاازپرداخت وام باین موسسه خودداری کنند ممکن است میزان وامی که از طرف کشور ها باین موسسه پرداخت خواهد شد تغییر کند ولی این یك حدس است .

در اینجا آقای امیر عباس هویدا نخست‌وزیر خطاب به نماینده روزنامه تهران ژورنال گفت باید بگویم مادر این‌مورد بطور کلی مذاکره کرده‌ایم و جزئیات آن باید بعدا تهیه و تنظیم شود .

من میدانم که روزنامه شما مایل است همیشه جزئیات را مویمو ذکر کند چون‌پیشنهاد شاهنشاه آریامهر چند ساعت قبل جنبه‌نهایی بخودگرفت‌بنابر این صحبت در مورد جزئیات پیشنهاد فعلا امکان پذیر نیست.

یکی از خبرنگاران سئوال‌کرد آیا فقط کمک های مالی‌در نظر گرفته خواهد شد یا در پیشنهاد شاهنشاه کمک های فنی ایران باین موسسه نیز مطرح شده است ؟

ایران چك سفید نمیدهد

آقای مکنامارا رئیس بانک جهانی پاسخ داد شاهنشاه در این مورد بطور مشخص تعیین فرمودند که کمک ایران صرفا جنبه وام یا چک سفیدنخواهد داشت بلکه وام برای اجرای طرحهایی است که بوسیله کارشناسان بانک جهانی و صندوق بین‌المللی پول در نظر گرفته شود .

سئوال شد آیا تصور میکنید اعضای این دو موسسه‌بتوانند انجام این‌امور را ممکن سازند؟

رئیس بانک جهانی پاسخ داد هم‌اکنون عملیات مشابهی با سرمایه‌ای بیش از سه میلیارد دلار صورت میگیرد ولی مطمئن هستم که با این سرمایه‌اضافی نیز این بانک قادر خواهد بود فعالیت خود را توسعه دهد .

یکی از خبرنگاران پرسید آیا توسعه زیادی را در عملیات بانک جهانی‌پیش بینی میکنید ؟

آقای مکنامارا جواب‌دادفعلا در باره کلیات مذاکره شده است و در مورد توسعه فعالیت های ان نگرانی ندارم .

در پاسخ این سئوال که ایا تصمیم در مورد اجرای طرحها بعهده بانک جهانی است‌یااینکه کشورها شخصا طرح های‌خود را ارائه میکنند . آقای مک ـ نامارا گفت این امر بعهده بانک جهانی و صندوق بین‌المللی پول است که پیشنهاد های خود را به هیات‌مدیره مستقل یاموسسه مالی ارائه دهند و هیات‌مدیره نسبت بهر وام بطور جداگانه تصمیم خواهد گرفت .

سئوال شد ممکن است در مورد چگونگی تشکیل این موسسه مجمع عمومی و هیات مدیره آن توضیح دهید و بگوئید کشور های دریافت‌کننده وام چگونه تعیین خواهند شد ؟

رئیس‌بانک جهانی گفت‌همانطور که آقای نخست وزیر گفت : در حال حاضر خیلی زود است که دربار ه جزئیات صحبت‌کنیم ولی شاهنشاه صریحا اعلام فرمودند که از نظر آراعتفاوتی بین کشور های دریافت کننده وام و دو گروه دیگر یعنی‌کشور های تولید کننده نفت و کشور های صنعتی‌نخواهد بود،مجمع عمومی موسسه با شرکت نمایندگان کشور های تولید ـ کننده نفت صنعتی و ممالک در حال توسعه تشکیل میشود و اعضای هیات مدیره‌بنابه‌پیشنهاد بانک جهانی‌و صندوق‌بین‌المللی پول انتخاب خواهند شد و همین اعضای‌هیات‌مدیره هستند که نسبت‌به‌طرح های پیشنهادی تصمیم خواهند گرفت .

در اینجا آقای امیر عباس هویدانخست‌وزیر اظهارداشت: آقای وزیر دارائی گفت که هر کشور یک رای خواهد داشت بنابر این کشوری‌که وام‌دریافت میکند نیز حق رای دارد .

یکی از خبرنگاران سئوال‌کرد چندکشوردرتاسیس این‌موسسه شرکت خواهند کرد؟

آقای هویدا پاسخ دادند این یک پیشنهاد تازه است که‌باید اجرای‌آن‌توسط دیگران دنبال شود وافزودند این یک‌فلسفه تازه است که بانک جهانی و صندوق بین‌المللی پول دولت‌ها و سایر کشورها باید در باره آن مذاکره و تبادل نظر کنند ولی در نظر داشته باشید که ما منتظر تشکیل این موسسه نخواهیم بود . ایران انجام‌سه مسئله یعنی پرداخت وام به کشور های در حال توسعه ، خرید اوراق قرضه از بانک جهانی و کمک به اجرای طرح های عمرانی را با حداقل یک میلیارد دلار تقبل کرده‌است .

سئوال شد ایا سرمایه این موسسه صرفا بانجام طرح‌های عمرانی اختصاص خواهد یافت یا فی‌المثل به کشور هایی نظیر هند نیز کمک خواهد شد تا به موازنه پرداخت های خود که ناشی از افزایش قیمت نفت است سر و صورتی بدهند؟

آقای مک نامارا رئیس بانک جهانی پاسخ داد فکر میکنم‌این سئوال خوبی‌بودکه‌از طرفشما عنوان شد همانطوری که آقای ویته‌وین نیز گفتند نظرشاهنشاه این است که در درجه اول سرمایه این موسسه در اجرای طرح های عمرانی بکار گرفته شود . ولی با در نظر گرفتن اینکه بعضی از کشور ها با کمبود موازنه‌پرداخت‌ها مواجه هستند از سرمایه این موسسه برای این منظور نیز استفاده خواهد شد . دراین هنگام‌آقای هویدا گفتند از نظر ایران این مسئله جداگانه‌ایست وغیر از همکاری های دو جانبه‌ای است که ما با سایر کشورها داریم .

آقای هویداتوضیح دادهمانطور که میدانید ما همکاری های جداگانه‌ودو طرفه‌ای برای‌کمک به کشورها داریم و این‌کشورها عبارتند از سنگال ، هند ،اردن، پاکستان و تونس که البته این همکاری شامل کشور های‌بزرگ صنعتی نیز میشود .

یکی ازخبرنگاران پرسیدایران طی سالیان متمادی از بانک جهانی وام دریافت داشته‌است چنانچه ما خودمان بخواهیم از این موسسه‌مالی قرض‌بگیریم این امکان‌وجود خواهددداشت؟

آقای مک نامارا رئیس بانک جهانی پاسخ داد همانطور که آریامهر فرموده‌اند که هرچه زودتر این امر بمرحله اجرا درآید و ایران با این اقدام فوری خود یعنی در اختیار گذاردن وام مزبور فوریت‌انجام آن را خواستار است .

سئوال شد آیا توافق‌نامه‌ای در این مورد بامضاء رسیده است؟

رئیس بانک جهانی پاسخ‌داد ما با ایران قبلا نیز طرف‌معامله بوده‌ایم و هیچگونه مشکلی در این راه نداشتیم و ایران‌از هیچیک از توافق نامه‌هاتخطی نکرده است .

در اینجا آقای امیرعباس‌هویدا نخست وزیر اظهار داشتند **ما در انجام این امر خود را متعهد ساخته‌ایم ولی توافق نامه‌ای امضاء نکرده‌ایم. فعالیت** ما هم‌اکنون با بانک جهانی و صندوق بین‌المللی پول‌تواما انجام خواهد شد ، اکنون ما یک گروه سه نفری را تشکیل داده‌ایم آنها تشخیص داده‌اند که بیشنهاد شاهنشاه آریامهر پیشنهادیست عملی که قادر است مشکلات فعلی و آینده را حل کندوتاثیرات‌سیاسی‌ناشی از اعطای وام را منتفی خواهد ساخت . بنابراین پیشنهادایران مورد استقبال آنان قرارگرفته است . و ما خود را در انجام سه مورد که قبلا توضیح داده شد متعهد ساخته‌ایم .

آقای هویدا در پاسخ این سئوال‌کرابطه بین این‌موسسه مالی با بانک‌جهانی وصندوق بین‌المللی پول چه خواهد بود گفت : این موسسه جدا از آن دو خواهند بود که با یکدیگر همکاری خواهند داشت و از تجربیات صندوق‌بین‌المللی پول و بانک بین‌المللی استفاده خواهند کرد .

در اینجا یکی از خبرنگاران گفت شما گفتید که ایران‌پرداخت یک میلیارد دلار را تقبل کرده است ممکن‌است‌بگوئیداندوخته ایران در پایان سال جاری مسیحی چه میزان خواهدبود؟

آقای امیرعباس هویدانخست وزیر پاسخ داد : من نگرانی راجع به اندوخته ایران ندارم و خیالم از این بابت راحت است . این مشکل مربوط به ایران نیست این یک مسئله جهانی است ، این کمکی است که شاهنشاه آریامهر مایلند در جهت رفع کمبود موازنه پرداخت‌ها و انجام طرح های عمرانی در کشور های در حال توسعه و صنعتی‌صورت گیرد. بعقیده ما این یک راه حل برای کاهش‌شکاف موجود بین‌کشور های در حال توسعه و کشور های توسعه یافته است که‌خود فلسفه وجودی این موسسه را آشکار می‌سازد .

آقای نخست وزیر افزوددر اینجا مایلم در مورد موازنه پرداخت‌های‌ایران توضیح بدهم ایران در سال جاری مقدار معتنابهی از وام های‌استقراضی خود را از منابع مختلف‌منجمله بانک جهانی برداخت خواهد کرد که دراین‌مورد آقای وزیر دارائی توضیح‌بیشتری خواهد داد .

در این هنگام آقای جمشید آموزگار وزیر دارائی گفت ایران در سال ۱۹۷٤ باپرداخت در حدود یک میلیارد دلار از وام های گذشته از سررسید و نیز عدم استفاده از تسهیلات بانک جهانی و وام های دیگر جمعا مبلغ دو میلیارد دلار کمک اضافی به نقدینگی بین‌المللی خواهد کرد .

در اینجا آقای هویدا اظهار داشت : ما حدود یک میلیارد دلار از وام های دریافتی‌خود را که می‌بایستی طی ۸ تا ۱۰ سال آینده پرداخت شود یکجا درسال۱۳۵۳ پرداخت خواهیم کرد .

یکی ازخبرنگاران سئوال‌کرد ایران تاکنون چه میزان وام از بانک جهانی دریافت داشته است ؟

آقای مکنامارا رئیس بانک جهانی پاسخ داد ایران‌تاکنون یک میلیارد دلار از بانک‌جهانی وام گرفته که ۲۵۰ میلیون‌دلار آنرا پرداخت کرده‌است وتصمیم در مورد میزان پرداخت بقیه این وام بعهده ایران است .

در اینجا آقای آموزگاروزیر دارائی ایران اظهار داشت‌البته یک میلیارد دلار پرداخت وام های دریافتی قبل سررسید از طرف ایران مربوط به منابع مالی خصوصی و بانک جهانی تواما می‌باشد .

بی.او.ا.سی (BOAC) اعتراف میکند: حالا یک خط هوائی مجهزتر از بی.او.ا.سی (BOAC) وجوددارد

ازاتحادبی.او.ا.سی BOAC وخطوط پیشرو بی.ای.ا. BEA که مشهورترین خطوط هوائی اروپاست، عظیمترین شرکت هواپیمائی جهان بنام هواپیمائی بریتانیا به وجود آمده است.

بزرگترین شبکه مسافرتی دنیا

هواپیمائی بریتانیا به دویست شهر بیش از هرخط هوائی دیگر پرواز میکند.

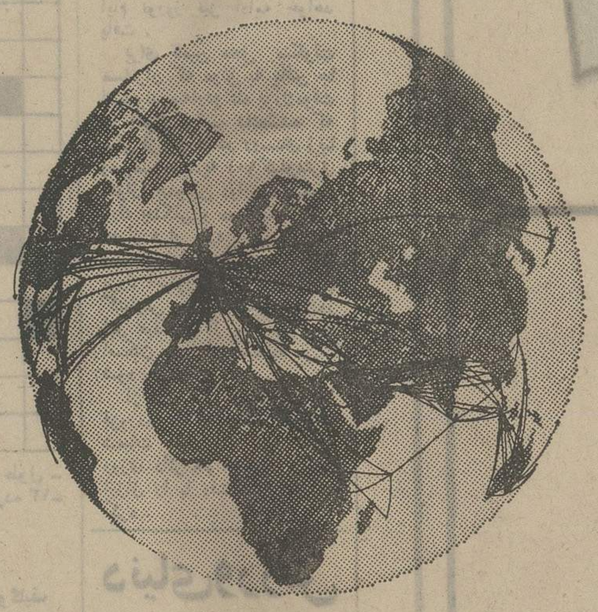

مسیری که هواپیماهای مجهز هواپیمائی بریتانیا طی میکنند، باندازهٔ رفت و برگشت به کره ماه است و در جهان هیچ خط هوائی دیگری را نخواهید یافت که به این تعداد از شهرهای دنیا پرواز کند.

بهمین دلیل تجربهٔ ما برای مواظبت از مردم سراسر کره زمین بیش از سایرین است.

شما تنها مسافر هواپیما هستید

با وجود شبکه وسیع و جهانی مسافرت و با وجود اینکه ما خیلی بیش از دیگران پرواز می کنیم

و مسافر حمل می نمائیم، وقتی شما با هواپیمائی بریتانیا مسافرت می کنید احساس می کنید که تنها مسافر هواپیما هستید و همهٔ این تشکیلات صرفاً به خاطر شما به وجود آمده است.

بزرگترین پروازکنندهٔ بین المللی

هواپیمائی بریتانیا بیش از هر شرکت هواپیمائی دیگر یعنی متجاوز از ۲۲۰ هواپیما در اختیار دارد.

۱۵ فروند ۷۴۷، ۲۷ فروند وی.سی.۱۰

۲۸ فروند جت ۷۰۷، ۶۵ فروند جت ترایدنت، ۱۸ فروند جت ۱۱-۱، ۷۰ فروند جت های نزدیك پرواز، همچنین هواپیمائی بریتانیا بزودی نسل جدیدی از جت ها را در اختیار خواهد گرفت:

کنکورد های شگفت انگیز با سرعتی دو برابر سرعت صوت

هواپیماهای تراای استار مجهز به موتورهای رولز رویس

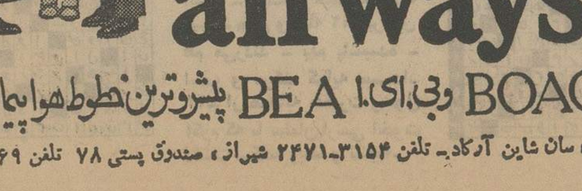

این نسل جدید جت ها سریع ترین، بی صداترین و بی تکان ترین مسافرتها را برای شما فراهم خواهد ساخت.

با هریك از این هواپیماها که پرواز کنید و بهر نقطه که سفر کنید، این واقعیت را کشف خواهید کرد که هواپیمائی بریتانیا درست مانند بی.او.ا.سی BOAC از شما مواظبت میکند

هواپیمائی بریتانیا
British airways

یعنی اتحاد بی.او.ا.سی BOAC و بی.ای.ا. BEA پیشروترین خطوط هواپیمائی اروپا

تهران ، خیابان شاهرضا شماره ۳۲۳ ـ تلفن ۹-۳۱۲۳۲۵ آبادان ، سان شاین آرکاد ـ تلفن ۳۱۵۴-۲۴۷۱ شیراز ، صندوق پستی ۷۸ تلفن ۴۸۶۹-۴۵۶۱

مردم و دوره راهنمائی

از ما سئوال کنید وزیر به شما پاسخ میدهد

باتذکر شما، مطالب کتب دوره راهنمائی را آسان می کنیم !

اشاره

هر سئوالی درباره دوره راهنمائی تحصیلی و دبیرستان های نظام جدید آموزش دارید بوسیله نامه و یا از ساعت ٤ الی ۹ بعد از ظهر با تلفن ۳۱۱۰۷۱ با ما درمیان گذارید. پاسخ سئوالات شما را وزیر آموزش و پرورش شخصاداد تا در روزنامه درج شود .

نازی نیری : میخواهم باستان ـ شناس شوم . در کدام شاخه‌باید ثبتنام کنم ؟

وزیر ـ شاخه نظری .

جمشید مجدنیا : رشته فیزیک متناله کدام شاخه است ؟

وزیر ـ شاخه نظری و شاخه جامع .

علی باقری : فرق دوره شبانه نظام بزرگسالان با دبیرستان های نظام جدید ؟

وزیر ـ دبیرستان‌های نظام‌جدید بعلت زیادی ساعات درس کلاس شبانه نخواهد داشت کسانی که فرصت تحصیل در دبیرستان‌های روزانه را ندارند میتوانند در کلاسهای شبانه دوره متوسطه بزرگسالان ثبتنام و تحصیل‌کنند. این دبیرستانها از اول بهمن ماه دایر شده است . از طرق مکاتبه نیز میتوان برای این دبیرستانها ثبتنام کرد. توضیحات بیشتر را از دفتر برنامه‌ریزی آموزش بزرگسالان واقع در خیابان تخت‌جمشید مقابل سفارت امریکا سئوال فرمائید ؟

لیلی نیکنام : با چه شاخه‌ای میتوان وارد رشته بازرگانی و یا بانکداری شد ؟

وزیر ـ شرایط رشته های عالی را وزارت علوم و دانشگاهها تعیین خواهند کرد ، ولی از طریق شاخه خدمات و شاخه نظری میتوان به دوره بازرگانی راه یافت.

سهیلا . ش : دانش‌آموزی با استعداد است‌امادر دوره‌راهنمائی بعلت مشکلات خانوادگی نتوانسته است نمرات چشمگیربیاورد ، چه باید بکند ؟

وزیر ـ با مشاور راهنمائی او تماس بگیرید ، راه‌حل را نشان میدهد .

خانمها سیمادستمالچی ومستانه: من هنوز نفهمیده‌ام که‌امتحان ثلث سوم کلاس سوم راهنمائی چگونه برگزار میشود ؟

وزیر ـ مانند امتحان ثلث سوم کلاس دوم ، یعنی داخلی است .

سلیمانی : شرط نمره‌ای ورودبه مدرسه متوسطه جامع ؟

وزیر ـ مجموع نمرات ۱٦۳۲ و مجموع نمرات ریاضی ، علوم تجربی ، زبان خارجه و مقدمات حرفه و فن ٦۰۰

مریم اکبری ، علی اصغر حسن آبادی وداود صفویان : پاسخ سئوال خود را از وزارت علوم بخواهند .

اعظم محمدی : اگر کسی رشته تربیت معلم را انتخاب کند و پس از گرفتن دیپلم نخواهد بتحصیل ادامه دهد در کجا میتواند کار پیدا کند ؟

وزیر ـ دبستانهای‌غیردولتی اورا استخدام میکنند و نیز اگر در نقطه‌ای فارغ‌التحصیل دانشسرا بحدکافی نباشد و یا شوراهای مناطق بخواهندمعلم محلی‌استخدام کنند ، از همین دیپلمها استفاده میکنند . در دوره متوسطه هدف ما این بوده است‌رشته‌ها راطوری انتخاب کنیم که اگر کسی‌نخواهد به دانشگاه برود بتواند جذب‌بازار کار شود .

میرحسینی : در بعضی بخشها که چند فارغ‌التحصیل راهنمائی بیشتر ندارند و ایجاد دبیرستان بصرفه نیست فارغ التحصیلان مدارس راهنمائی تحصیلی چه باید بکنند ؟

وزیر ـ آنها را با هزینه دولت به نزدیکترین شهر میفرستیم . در این شهر نیز برایشان جا و مکان تهیه میکنیم و سرپرست‌میگذاریم ، جای نگرانی نیست .

حسینی‌نقوی: کسانیکه دبیرستان های نظام آینده را طی میکنندآیا میتوانند بدون کنکور واردمدارس عالی شوند ، به عبارت دیگر آیا امر انتخاب دانشجو برای‌دانشگاه از دبیرستانها صورت خواهد گرفت ؟

وزیر : مربوط به مقرراتی است که وزارت علوم و دانشکده ها تعیین میکنند .

فرج‌اللهی : فرق دیپلمه های هنرستانهای فعلی با دیپلمه های مدارس متوسطه صنعت چه‌خواهد بود ؟

وزیر : باهم تفاوت دارند .

خانم کشاورزی : در دوره راهنمائی دو فرزنددارم بهترنیست کتابهای این دورمساده‌تر وروان‌تر نوشته شود تا فهم مطالب آنها آسان باشد ؟

وزیر : لطفا اگر جائی در کتاب های درسی سادگی و روانی ملاحظه نمیکنید ، برایم بنویسید تا دستور اصلاح دهم . تاکنون شکایتی دراین‌باب نرسیده است .

حمیده سلطانی : سئوالات امتحان فروردین‌ماه از کدام‌کتابها است ؟

وزیر : از دوره راهنمائی .

سامان سهیلی : معدل‌گیری نمرات سال سوم دوره راهنمائی تحصیلی به چه نحوی صورت میگیرد ، آیامانند کلاس دوم‌است یا ضابطه دیگری دارد؟

وزیر : لطفاآئین‌نامه امتحانات مدارس راهنمائی تحصیلی‌را از مدیر مدرسه‌خود بگیرید‌وبخوانید.

خبرنگاران اطلاعات در شهرستانها به شما گزارش میدهند .

(۴)

عید کجا برویم؟

۳۰۰ هزار نفر به خوزستان می‌روند

امسال تعطیلات نوروزی آموزشگاه های خوزستان کاهش یافته‌است وبهمین سبب مقامات استان‌به مردمی که درگذشته ازمدارس این استان در سفر های‌نوروزی گذشته خودبرای‌سکونت‌استفاده میکردند هشدار دادند درنوروز آینده کمتر روی خوزستان حساب کنند . اما علیرغم این اخطار هم اکنون‌دلایل وشواهد زیادی در دست است که‌ثابت میکند عده‌مسافران نوروزی‌سال ۱۳۵۳ بیش‌ازسالهای قبل‌است.

برای آنکه این گروه کثیر در سفر خود به خوزستان‌ازیك حداقل امکانات رفاهی‌برخوردار باشند پیش‌بینی هائی شده و برنامه هائی نیز اجرا گردیده است آقای صدقیانی استاندار خوزستان رئوس این پیش‌بینی ها و برنامه ها را بشرح زیر تشریح کرد :

پیش‌بینی میشود سیصد هزار مسافر نوروزی به خوزستان‌سفر کنند و ما از هم اکنون اماده پذیرائی از این مسافران‌هستیم. هنگام ورود مسافرین نوروزی به هر یك از شهرستانهای مهم استان خوزستان ، کتابچه‌ای حاوی کلیه اطلاعات مربوط به شهر در اختیار آنها قرار می‌گیرد .

علاوه براین گروهی‌ازپیشاهنگان استان خوزستان آموزش‌یافته‌اند تا در ایام نوروز، مسافران را راهنمائی کنند .

تمام هتلها و رستورانها به وسیله هیاتی‌بسرپرستی‌فرماندار اهوازومعاون‌استانداری‌خوزستان مورد بازدید قرارگرفته است و این بازدید ها در تمام اوقات ایام نوروز نیز ادامه خواهد یافت .

برای تامین محل سکونت مسافران که موفق به یافتن جا نمیشوند سه‌اردوگاه بزرگ‌موقت در اهواز ترتیب داده‌شده که یکی از آن ها در روستای زیبا وسرسبزحمیدیه (۱۰ کیلومتری اهواز) همچنین دواردوی‌دیگردر پارك جنگلی و دو کیلو متری اهواز قرار دارد . قبل از فرا رسیدن ایام عید همچنین هتل بزرگ آستوریا اهوازبا ۱٤۸ اتاق گشایش میابد ضمنادرپنج روز اول عید نیز از مدارس برای اسکان مسافران استفاده می‌شود .

از روز ۲۵ اسفند تا ۱۵ فروردین اتاق اصناف اهواز و شعبات سیار آن بطور شبانه روزی دائر خواهد بود و نرخ ارزاق را با دقت‌کنترل خواهد کرد .

دنیای ورزش

بامطالبی نو منتشر شد

بزودی به آرزوهایشان میرسند

حساب تشکیل سرمایه
بانک عمران

با توجّه بمزایای
حساب تشکیل سرمایه
بانک عمران
واستفاده ازوام تحصیلی بآسانی هزینهٔ تحصیلات عالی تأمین میشود

کاغذدیواری خارجی با ۵۰٪ تخفیف
دردهها رنگ دلپذیر فقط تا پایان اسفند ماه
سازمان پراتیك تلفن ٦٦۳۸۹۷
چهارراه شاه ـ کوچه گودرز ساختمان جلوه فرشماره ۱۱

جدول های اطلاعات

طراح جدول : ف ـ جلوه

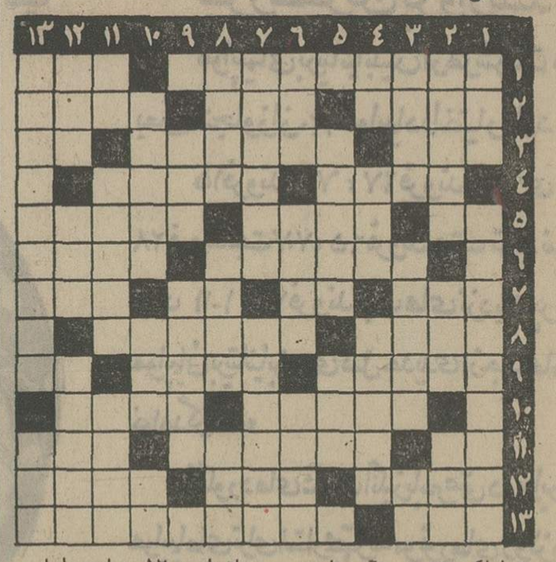

جدول عادی

شماره ۷٦٦۸

افقی :

۱ـ از محلات قدیمی تهران که تاکنون چندین بار برایش نقشه کشیده‌اند ـ مانع‌گندیدگی ۲ـ ازلوازم‌خدمتگزاری ـ فصلش تابستان است ـ از سیارات منظومه شمسی ۳ـ شکننده ـ معمولا زیاد نفس میزند و بسیار دروغ میگوید ـ حرف نفی٤ـ بسیار نباشد ـ سابقا اگر مرگ میخواستند به آنجا حواله میدادند ۵ـ شل پاشکسته ! ـ خجالتی ـ نوعی آش بیمار٦ـ لوله سفالی ـ صدای زه کمان هنگام تیرانداختن ۷ـ شکوهه ـ علامت‌جمع ـ تکخال ـ قصبة‌الریه ۸ـ دردها ـ مال بزرگان‌بیشتر آب‌میگیرد۹ـ طنازی‌و دلربائی ـ ابتدائیکی‌از نتها ۱۰ـ پهلوان افسانه‌ای‌یونان قدیم ـ دوستی ۱۱ـ انکرالاصوات ـ جزیره‌ای در مدیترانه ـ درس خوانده ۱۲ـ سابقا از آن مرکب میساختند ـ صدای نازک ـ کشنده ۱۳ـ حرف شوخی و تمسخر ـ یک درجه پستتر از اشنو مقوائی .

عمودی :

۱ـ موبود بطری ـ از غدد داخلی بدن انسان ۲ـ سرگشته و مبهوت ـ میوه خوشگل ـ هنگام کار و فعالیت ۳ـ ازشهر های بزرگ اروپا ـ تصنیف سابق ـ عاشق همه از آن نالد ٤ـ ضمیر عربی ـ شبه‌جزیره‌ای در جنوب هند ـ برای درس آموختن است ۵ ـ کیسه نشخوار ـ یکی بیش از یک٦ـ حسد ـ شیوه و طریقه ـ امسال سالش بود ۷ـ جای مناسبی برای نواختن کشیده‌ـ پدر و مادر ۸ـ از بیماریهای خطرناک ـ به آدمهای خیلی صاف‌وساده‌می‌گویند ـ دستور نرفتن ۹ـ برای تسخیر جن می‌نشستند ـ شرکت خاص و عام ۱۰ـ غرض اصلی از سفر به اماکن مقدسه ـ گهواره ـ مکان ۱۱ـ رطوبت ـ خدعه و حقه ـ چون کیسه پر باشد چاق است ۱۲ـ واحد طول ـ مجلس شیوخ ـ لذت برده ۱۳ـ استعفا ـ رنگ لطیف .

جدول ویژه

شماره ۲۸

افقی : ۱ـ نحستین مردی که موفق به خواندن خط هیروگلیف شد ـ پس‌گردنی ۲ـ از رقصها و اسبهای معروف ـ نشتر ـ نقش نگرفته ۳ـ توده غله ـ قصه و افسانه ـ نغمه‌سرای دم‌آخر ٤ـ از القاب سابق آلمانی ـ سپرده‌ها ۵ـ با گذشت سالهابرآن افزوده می‌شود ـ با پول بهتر از هرچه توان گشود ـ مظهر و نمونه ٦ـ از گلوله های معروف ـ اگر آخرش را اندکی دستکاری کنید از فیلمهای معروف فارسی می‌شود ۷ـ حرف تصدیق ـ علامت جمع ـ ده متر در ده متر ـ عصر و زمان ۸ـ آلیاژ مس و روی ـ برای علاج اسهال تجویز می‌کردند ۹ـ نزدیک شدن ـ برای برآمدن حاجات می‌بندند ـ ضمیر ۱۰ ـ بدون جهت و دلیل ـ از بیماریهای مد روز ۱۱ـ مام ـ از گیاهان حوشبو که در طب و شیرینی پزی و لیکور سازی بکار می‌رود ـ با دو لب می‌گیرند ۱۲ـ زمین بدون سنبل ـ شاعر بحالش غصه خورده که محکوم حیات ابد است ـ نقاش معاصر اسپانیائی با شیوه‌ای خاص ۱۳ـ هفته‌اش اخیرا سپری شد ـ لقب اسکندر .

عمودی : ۱ـ مو ـ جواب عافیت باشد ۲ـ شاعر و رمان نویس معاصر فرانسوی که از پایه گذاران سور رآلیسم ادبی است ـ دوستی ـ پوستش بهترین وسیله برای کله معلق شدن وسط خیابان است ۳ـ خوش خبر ـ سالها قبل در شبهای‌آب دنیای قدیم بود ٤ـ می‌گیرند و دنبال می‌کنند ـ ولی ـ از آثار آلبرکامو ۵ـ قدحش را سابقا در کنار تنگ دوغ وسط سفره می‌گذاشتند ـ زنان ٦ـ ابریشم پست ـ عروس حجله دانش ـ صاحب عنق منکسر ۷ـ کنایه از مهارت و زبردستی و قدرت است ـ معجزه کلیم‌الله ۸ ـ درآمدن ـ باطل کننده ـ لقب انگلیسی ۹ـ سر ـ تازه خود آهو هم از دلدار شاعرآوخته است۱۰ـ چهارپا ـ کلمه‌استثناء ـ شمار ۱۱ـ مال کمر معروفتر است ـ اصلش خدمت‌خلق‌الله است ـ چاق و چله ۱۲ـ برمیان قلم می‌زدند ـ بهم پاشیده ـ اسب و مرکب کرایه میداد ۱۳ـ از صحابه حضرت رسول اکرم که با سلمان‌پارسی اخوت داشت ـ کلمه ربط و تشبیه.

حل‌جدول ویژه شماره ۲۷

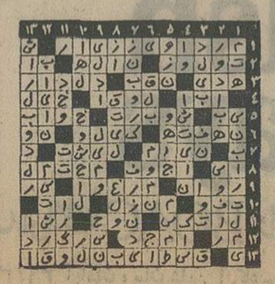

حل جدول شماره ۷٦٦۷

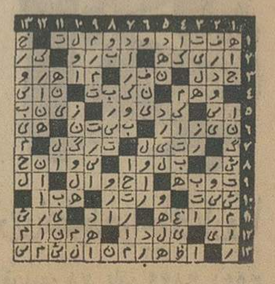

عروسی ۱۴۹ ریال
فیلمبرداری رنگی ♡ تشریفات بی‌نظیر استقبال ♡
دیسکوته استریوفونیك ♡ سالن‌های مجلل ♡
همگی مجانی ♡ تلفن ٦٦۳٦۳۵

آدرس و تلفنهای جدید
شرکت تری نورم بامسئولیت محدود
٦۲۴۸۳۱-۳۲
خیابان تخت‌طاوس چهارراه شاه‌عباس
ساختمان تری نورم تلگرافی : تری‌نورم

آگهی دعوت

بدینوسیله از سهامداران محترم شرکت سهامی خاص واحد صنعتی موزائیک سازان تهران و حومه دعوت میشود که در مجمع عمومی عادی شرکت که بطور فوق‌العاده در تاریخ ۱۴ر۱۲ر۱۳۵۲ ساعت ٤ بعد از ظهردرمحل اتحادیه سیمانکاران واقع در خیابان شاهرضا نزدیک دروازه دولت تشکیل میگردد حضور بهمرسانند .

دستور جلسه :

۱ـ استماع گزارش هیئت مدیره و بازرسان .
۲ـ تنفیذ و تصویب عملیات گذشته اعضاء هیئت مدیره ومدیر عامل و بازرسان شرکت .
۳ـ تائید و تصویب ترازنامه سال ۱۳۵۱
٤ـ انتخاب اعضاء هیئت مدیره (اصلی و علی‌البدل) .
۵ـ انتخاب بازرسان (اصلی و علی‌البدل) .
٦ـ اتخاذ تصمیم راجع به خط مشی آینده شرکت .
۷ـ تعیین روزنامه کثیرالانتشار جهت آگهی مجامع عمومی .

هیئت مدیره و دارندگان بیش از خمس سرمایه شرکت

قابل توجه صاحبان‌سهام شرکت صنایع پوشش ایران

نظر باینکه تعدادی از گواهیهای موقت سهام ارسالی بوسیله پست . بعلت کامل نبودن‌آدرس مرجوع‌شده‌است لذاسهامداراتی که گواهی موقت دریافت ننموده‌اند با دفتر شرکت واقع در خیابان تخت جمشید ساختمان بانک ایرانیان طبقه ششم یا با تلفن ۸۳٤۳۳۰ تماس حاصل نمایند .

نیروی دریائی شاهنشاهی
آگهی استخدام

نیروی دریائی شاهنشاهی بمنظور تکمیل کادرتخصصی درجه‌داری تعداد یداوطلب با شرایط زیر استخدام می‌نماید . داوطلبان می‌توانند بمنظور ثبتنام و کسب اطلاع بیشتر همه روزه به استثنای ایام تعطیل در وقت اداری‌بدایره‌پرسنل پایگاه دریائی بوشهر واقع درسبزآباد مراجعه نمایند .

۱ـ تابعیت دولت شاهنشاهی ایران .
۲ـ سن بین ۱۵ الی ۲٤ سال .
۳ـ دارا بودن صحت مزاج و تناسب اندام برابر گواهی بهداری نیروی دریائی شاهنشاهی .
٤ـ حداقل قد ۱٦۵ سانتیمتر .
۵ـ متدین بیکی از ادیان کشور .
٦ـ دارا بودن گواهینامه سوم متوسطه ویاکارنامه سوم دبیرستان های حرفه‌ای رشته (برق و مکانیک) .
۷ـ نداشتن عائله تحت تکفل .
۸ـ سپردن تعهد خدمت در مناطق و پایگاههای‌تابعه نیروی دریائی شاهنشاهی .

پایگاه دریائی بوشهر

پروتکل توسعه روابط اقتصادی ایران و هند امضاءشد

ایران کمبود نفت هند را تأمین میکند

★ قرارداد همکاری ایران و هند برای ماهیگیری در اقیانوس هند بامضاء رسید

ایران سیصد میلیون دلار اعتبار برای تجهیز معادن سنگ آهن به هند می دهد و قسمت قابل توجهی از کسری احتیاجات نفتی هند توسط ایران تامین می شود . در زمینه ماهیگیری در اقیانوس هند نیز این دو کشور با یکدیگر همکاری خواهند کرد.

براساس پروتکل جدیدی که بین ایران و هند ساعت یکبامداد جمعه به امضاء رسید ، ایران کمک های وسیعی را در اختیار هند خواهد گذارد .

هنگام امضای این پروتکل ، سردار سواران سینگ وزیر خارجه هند طی بیاناتی درمورد آمادگی ایران برای کمک به رفع مشکلات هند سپاسگزاری نمود و اظهار داشت توافقهای مهمی که امروز بین دو کشور صورت گرفت، فقط بالاترامر موکد و عنایات خاص شاهنشاه ایران امکان پذیر بودو من باین مناسبت مراتب سپاسگزاری خود ودولت وملت هند رابپیشگاه شاهنشاه ایران تقدیم میدارم .

براساس پروتکلی که به امضاء رسید :

● ایران موافقت نمود در اجرای تجهیز و بهره برداری از معدن سنگ آهن کودرماک به هند همکاری نماید و باین منظور تا میزان سیصد میلیون دلار اعتبار در اختیار هند قرار دهد که شرایط و میزان ومدت بازپرداخت آن متعاقبا بین سازمان های دو کشور مورد مذاکره و توافق قرار خواهد گرفت ، میزان تولید معدن مذکور سالیانه حدود پنج میلیون تن خواهد بود . از این میزان معادل ٢٫٥ میلیون تن سنگ آهن تغلیظ شده از طرف شرکت سهامی صنایع فولاد ایران به قیمت معین خریداری و در کارخانجات ذوب آهن گازی شرکت مذکور در اهواز مورداستفاده قرار خواهدگرفت. بقیه تولیدات معدن کودرماک نیز برای مدت ٢٠ سال تحت شرایطی که بین سازمان های دو کشور مذاکره و توافق خواهد شد در اختیار شرکت سهامی فولادایران قرار خواهد گرفت . در استفاده از اعتبار اعطائی ایران به هند برای اجرای طرح از طرف هند در خریداشین آلات وتجهیزات صنعتی مورد نیاز ، به تولیدات کارخانه ماشین سازی اراک و سایر کارخانجات ایران حق تقدم داده خواهد شد .

● ایران همچنین موافقت نمود در اجرای یک طرح تهیه آلومینا

براساس مذاکرات اقتصادی و بازرگانی ایران و هند ، یک پروتکل تازه امضاء شد . عکس هوشنگ انصاری وزیر اقتصاد و سردار سواران سینگ وزیر خارجه هندرا هنگام امضاء این پروتکل نشان میدهد. چندتن از اعضای هیات نمایندگی دو کشور نیز در عکس دیده میشوند.

درهند همکاری نماید و موافقت اصولی خود را با اعطای اعتباری برای اجرای این طرح اعلام داشت. در مرحله اول اجرای طرح معادل یکصد هزار تن آلومینا از طرف ایران برای مصرف درکارخانجات آلومینیوم سازی اراک که همزمان با اجرای این طرح توسعه خواهد یافت بقیمت و شرایطی که مورد توافق قرار میگیردخریداری خواهد شد . با موافقت دو کشور هیئتی از جانب سازمان گسترش و نوسازی صنایع ایران در آینده نزدیک به دهلی‌نو عزیمت می کند در زمینه انتخاب معدن بوکسیت و تعیین محل اجرای طرح وسایر جنبه های اقتصادی آن باسازمان ذی‌صلاحیت هند مذاکره نماید .

★ ماهیگیری دراقیانوس هند

★ طرفین توافق نمودند کهبرای ایجاد شرایطی جهت استفاده از حداکثر ظرفیت کارخانجات هند برای تامین احتیاجات دو کشور همکاری نزدیک معمول دارند .

★ طرفین موافقت نمودند در زمینه ماهیگیری در اقیانوس هند وخلیج فارس همکاری نمایند .

★ ایران وهند همچنین توافق نمودند که همکاری بین سازمانها و موسسات مربوطه دوکشور را در اجرای طرحهای صنعتی درکشورهای ثالث با استفاده از دانش فنی دو کشور تشویق نماید.

طرفین باتوجه به امکانات فروش ماشین آلات و تجهیزات صنعتی در ممالک اروپا و آمریکای شمالی موافقت کردند که نمایندگان سازمانهای مربوطه دو کشور ظرف سه ماه در تهران ملاقات و در زمینه امکان تهیه برنامه‌ای برای همکاری مشترک مذاکره و تبادل نظر نمایند .

★ فروش سیمان

● هند موافقت نمود در سال ١٩٧٤ معادل سیصدهزارتن سیمان و ٦٥ هزارتن آهن آلات و ریل راه آهن ودرسال ١٩٧٥ معادل پانصد هزار تن سیمان به ایران تحویل دهد .

● هند علاقه خود را به همکاری وسیع باراه آهن دولتی ایران بمنظور تامین وسائل و تجهیزات مورد نیاز راه آهن اعلام داشت و ایران موافقت کرد که درچارچوب مقررات مربوطه این همکاری را آغاز وقسمتی از احتیاجات خود را در این زمینه از هند تامین نماید .

این پروتکل را هوشنگ انصاری وزیر اقتصاد از جانب ایران و سردار سواران سینگ وزیر خارجه هند از طرف این کشور امضاء کردند .

برخورد پاکستان و افغانستان

بقیه از صفحه آخر

سادات در سخنان خودتاکید کرد که درحال حاضر مهمترین مشکل مسلمانان جهان مسئله خاورمیانه ، فلسطین و اورشلیم است و حل این مسائل کلید اتحاد میان همه مسلمانان بشمار میرود .سادات شناسائی بنگلادش بوسیله پاکستان را تبریک گفت و سپس پیشنهاد کرداز شیخ مجیب الرحمن نخست وزیر بنگلادش برای شرکت در کنفرانس رسما دعوت بشود . این پیشنهاد با اکثریت آراء تصویب شد و پس ازاعلام تصمیم به‌داکا ،شیخ مجیب الرحمن اعلام کرد که شخصا برای شرکت در کنفرانس به لاهور میرود.

بوتو دربخشی ازسخنان خود در کنفرانس ازهمبستگی پاکستان وایران و ترکیه با مشکلات اعراب و مسئله خاورمیانه یاد کرد و گفت این سه کشورو دیگر کشور های مسلمان همیشه نسبت به بحران خاورمیانه با اعراب همدردی داشته‌اند .

کنفرانس سران اسلامی قبل از ظهر امروز برای استماع سخنرانی دیگر رهبران وروسای هیاتها تشکیل گردید .

★ ملاقاتهای وزیر خارجه

عباس خلعتبری وزیر امور خارجه که در راس هیات نمایندگی ایران در کنفرانس عالی اسلامی شرکت جسته طی ٤٨ ساعت اخیر با بسیاری از رهبران و روسای هیات های شرکت کننده در لاهور ملاقات کرد. ملاقات ٤٥ دقیقه خلعتبری باژنرال حافظ اسد رئیس جمهوری سوریه همچنین ملاقات با جعفر نومیری رئیس جمهوری سودان. شیخ زائد بن سلطان آل نهیان، رئیس جمهوری موریتانی و امیر بحرین از جمله این ملاقاتها بود .

انجمن فیزیوتراپی ایران

باطلاع همکاران گرامی میرساند که جلسه مجمع عمومی سالیانه از ساعت ٧ ونیم بعد از ظهر روز یکشنبه ٥ اسفند ماه جاری در بیمارستان آریابرگزار می شود .

هیئت مدیره انجمن فیزیوتراپی ایران

دلاوران تپه ٣٤٣ ترفیع گرفتند

شاهنشاه آریامهر و علیاحضرت شهبانو یکساعت بعد از ظهر دیروز پس از بازدید از موزه سلسله پهلوی درکاخ مرمر ، با اتومبیل به بیمارستان ژاندارمری کشور تشریف‌فرما شدند و ازهشت مصدوم تجاوز اخیر مرزی ایران وعراق عیادت کردند وآنان رامورد تفقد قراردادند .

این گروه مصدومین حادثه تپه ٣٤٣ هستند که همگی افراد هنگ ٩ مهران میباشند .

اعلیحضرتین در عیادت از این مصدومین سوالاتی در مورد تجاوز اخیر عراق فرمودند واین افراد که بدون اطلاع قبلی شاهنشاه وشهبانو را زیارت میکردند اشک شوق نثار قدوم اعلیحضرتین کردند .

دیروز فرمانده ژاندارمری کشور مراحم و عنایات ملوکانه را به هشت نفر مصدوم واقعه مرزی ایران و عراق ابلاغ کرد .

بفرمان شاهنشاه آریامهر سروان فرخ فولادی بدرجه سرگردی ارتقاء یافت وعده دیگر از مجروحین بدریافت مدال و ٦ ماه ارجحیت مفتخر گردیدند .

موبوتو وارد تهران شد

بقیه از صفحه اول

بعد از ظهر امروز رؤسای هیئت های سیاسی با حضرت موبوتو و همسرشان ملاقات می‌کنند .

امشب ازجانب شاهنشاه آریامهر و علیاحضرت شهبانو ضیافت شامی بافتخار حضرت موبوتو و بانو ترتیب داده خواهد شد .

تاجند روز آینده محضرت پرزیدنت جعفر محمد نمیری رئیس جمهوری دمکراتیک سودان نیز میهمان رسمی شاهنشاه آریامهر خواهند بود .

معاملات طلا در تهران متوقف شد

پهلوی طلا امروز ١٨ تومان دیگر گران شد و هر پهلوی به ٢٨٠ تومان رسید .

طلای شمش و مسکوکات طلا امروز در بازار آزاد مجددا ترقی کرد هر مثقال طلا تا ١٥٣ تومان بالا رفت . افزایش قیمت طلا در بازار آزاد ایران بدنبال ترقی این فلز در بورس های جهانی پیش آمده است .

نرخ فروش پهلوی طلاامروز از ٢٦٢ تومان به ٢٨٠ تومان ، نیم پهلوی از ١٣١ تومان به ١٤٠ تومان ، ربع پهلوی از ٧٠ تومان به ٧٦ تومان رسید.

معاملات طلا و مسکوکات طلاز صبح امروز بعلت افزایش ناگهانی قیمت این فلز در دنیا و با توجه به افزایشی که بلافاصله روی این فلز در بازار ایران پیش آمده است ، متوقف شد . بانک ملی نیز تا ظهر امروز نرخ مشخصی برای مسکوکات طلا نداشت و شعب بانک ازفروش پهلوی طلا خودداری کردند.

نرخ خرید و فروش رسمی و آزادارزها امروز نوسان افزایشی داشت وهر لیره انگلیسی ٦٥ر١ ریال ترقی کرد.

نرخ فروش رسمی و آزادارز های عمده امروز بشرح زیر بود : لیره انگلیسی رسمی ١٥٦ر٩٥ ریال آزاد ١٥٧ر٩٠ ریال . مارک آلمان غربی ٢٥ر٧٥ ریال ، آزاد ٢٥ر٨٠ ریال . فرانک سوئیس رسمی ٢٢ر٣٠ ریال ، آزاد ٢٣ر٣٥ ریال . فرانک فرانسه رسمی ١٤ر١٥ ریال ، آزاد ١٤ر٢٠ ریال . یکصد فرانک بلژیک رسمی ١٧٠ر٥٠ ریال ، آزاد ١٦٩ر٦٠ ریال .

بوتو در مورد بیت‌المقدس و نفت اخطار کرد

بقیه از صفحه ٢

کرد قذافی درحالیکه نطق خود را باکلمات شمرده به زبان عربی ایراد میکرد افزود : بگذار تمام دنیا نبرد آزادی بخش جهان اسلام را برای آزاد کردن بیت‌المقدس ببینند .درصورتی که ما واقعا خواستار آزادی بیت‌المقدس باشیم باید بخاطر آن نبرد کنیم .

قذافی سپس گفت که دنیاباید به سه گروه یعنی کشور های صنعتی مصرف‌کننده نفت ممالک جهان سوم وکشورهای اسلامی تقسیم شود . رهبر لیبی اضافه کرد که کشور های جهان سوم که نفت ندارند باید ازحمایت ویژه کشور های مسلمان تولید کننده نفت برخوردار شوند و وی بطور دربست تعهد میکند که کشور خودش به این میثاق وفادار خواهد ماند .

هیاهوی اسرائیل

حافظ اسد رئیس جمهور سوریه بنوبه خود در جلسه روز اول (جمعه) کنفرانس لاهور به ادامه نبرد های پراکنده میان نیرو های سوریه و اسرائیل اشاره کرد .

وی گفت اسرائیل با برپاکردن هیاهو درباره اسیران اسرائیلی که در سوریه زندانی هستند در صدد توجیه تجاوزات و عهد شکنی های خود برآمده است حافظ اسد گفت آزادی ومبادله اسیران جنگی تابع ضوابطی است که در قرارداد هاوقوانین بین‌المللی تصریح شده است طبق این قوانین اسیران جنگی باید هنگامی مبادله شوند که جنگ میان کشور های متخاصم پایان یافته باشد درحالیکه جنگ در ارتفاعات جولان بدلیل تجاوزات اسرائیل به مقررات توصیه سازمان ملل در مورد متارکه جنگ کماکان ادامه دارد.

کنفرانس اسلامی لاهور جلسه بعدی خود را درساعت ٩ بامداد شنبه (امروز بوقت محلی ٧ر٣٠ بوقت تهران) تشکیل داد .

انستیتو انگلیسی سیمین مرکز آموزش توفل

به آگاهی شرکت کنندگان در امتحان TOFEL ژوئن ١٩٧٤ میرساند که دوره کوتاه مدت آمادگی برای گذراندن این تست روز دوشنبه ششم اسفند ماه جاری در این مرکز آغاز و تا اوائل خرداد ١٣٥٣ هر روز ، جز تعطیلات نوروزی ادامه خواهد یافت .

داوطلبان دیدن این دوره باید قبل از شروع کار کلاسها تست ورودی انستیتو انگلیسی سیمین راگذرانده و کارت ورود به جلسات را دریافت کنند .

دبیرخانه انستیتو انگلیسی سیمین مرکز آموزش توفل واقع در خیابان تخت جمشید ساختمان ٣٥ هر روز از ساعت ٩ صبح تا ٧ شب از دانشجویان جدید ثبت‌نام میکند .

خبرهای تلفنی شهرستانها

انتخابات جدید انجمن شهر

بابلسر :صبح امروز، انجمن شهر بابلسر ، جلسه فوق ـ العاده‌ای تشکیل داد و آقای سید جلیل هاشمیان را بسمت رئیس جدید انجمن شهر ، برگزید .

همچنین آقایان محمدصادق باقرزاده ووهاب بندری بسمت نواب رئیس و ولی‌الله شریفی و عباسعلی لقمانی به سمت منشی انجمن انتخاب شدند.

بیماری مرموز در روستاهای مینودشت

هلیکوپتر حامل اکیپ پزشکی که برای معالجه بیماران از گنبدکاووس به روستای «دوزین» مینودشت اعزام‌شده بود ،بعلت نامساعد بودن هوا ، نتوانست در این روستا بزمین بنشیند و مجددا به گنبدکاووس بازگشت.

دکتر جوادی رئیس بهداری گنبدکاوس ،در مورد شیوع بیماری فصلی در روستا های مینودشت ، به خبرنگار اطلاعات گفت : هنوز نوع بیماری شناخته نشده است و اکیپ پزشکی با یک فروند هلیکوپتر دیگر که از تهران تقاضا شده است ، به روستای «دوزین» اعزام خواهد شد .

دکتر جوادی افزود : گفته میشود در روستای «دوزین» وچندروستای دیگر مینودشت، چند نفر دچار بیماری مرموز شده‌اند .

گزارش هائی که وسیله خبرنگاران اطلاعات و گنبد ـ کاووس ،مینودشت و گالیکش به تهران مخابره شده حاکی است این بیماری علاوه بر روستای «دوزین» درچند روستای دیگر مینودشت ازجمله دهکده حسین‌آباد نیز شایع شده است.

برق ٢٤ ساعته

تبریز ـ با نصب یک موتور جدیدمولد برق در شهرستان ماکو برق تاسیسات مرزی و گمرکات ایران و ترکیه در این منطقه ٢٤ ساعته شد.

ضمنا با نصب یک مخزن نسبتا بزرگ در ٨ کیلومتری مرز بازرگان مشکل آب آشامیدنی در این محل نیز برطرف گردید .

خواستگار ٣ نفر را چاقو زد

رزن همدان ـ « محمد » جوانی که به خواستگاری دختر مورد علاقه‌اش رفته و از پدر او جواب رد شنیده بود وقتی خبردار شد که دختر مورد نظرش را با مرد دیگری نامزد کرده‌اند باکارد پدر دختر ، نامزد دختر و یکمیانجی را مجروح ساخت و سپس بقصد خودکشی سم خورد .

این واقعه صبح امروز در رزن همدان اتفاق افتاد و مجروحین که قربان شیرمحمد غفرانی ، حاج مراد و علی افسری نام دارند هم‌اکنون در بیمارستانهای ابن‌سینا و قروه همدان تحت درمان هستند .

بقرار اطلاع «محمد» خواستگار سمج و عصبانی نیزهم‌اکنون بعلت شدت مسمومیت در حال اغماء بسر میبرد .

پرتقال کیلوئی ٢٠ ریال

چابکسر ـ در جلسه‌ای که با حضور فرماندار رودسر، شهردار وگروهی از باغداران مرکبات چابکسر و مهندس گرایلی مامور اعزامی سازمان تعاون مصرف شهرو روستا برای خرید مازاد مرکبات باغداران شمال تشکیل گردید ، تصمیم گرفته شد ، باغداران هرکیلو پرتقال را بهای بیست ریال،به دولت بفروشند.

بزودی ترتیب خرید و حمل مرکبات به تهران و سایر شهرستان های کشور ، داده خواهد شد .

گروه فرهنگی هدف

کلاسهای آمادگی برای کنکور ادبی وحقوق ومدارس عالی

فقط دو کلاس

از ١٧ فروردین ماه ١٣٥٢ دایر میکند.

داوطلبان شهرستانها می توانند ٤٨٠٠ ریال به حساب ٦٦ بانک پارس شعبه شیخ‌هادی پرداخته فیش بانکی را بادوعکس ٤ × ٦ و تعیین رشته تحصیلی خود به کلاس بفرستند. نام‌نویسی هر روز از ٥ تا ٩ بعد از ظهر.

نشانی :خیابان شاه ـ چهارراه شیخ هادی دبیرستان شماره ٤ هدف تلفن

٤٧٨٥٢ ١ـ٤ آ ـ ٨٣٩٠٠

قابل توجه داوطلبان استخدام در گمرک ایران

پیرو آگهی استخدام ١٦٩ نفر برای خدمت در تهران و ادارات تابعه گمرک ایران در شهرستانها و مرکز .

بدین وسیله باطلاع کلیه داوطلبانی که در تاریخ مقرر نسبت بارسال مدارک استخدامی خود اقدام نموده‌اند میرساند . مراکز امتحان و توزیع پروانه ورود بجلسه آزمایش بشرح زیر میباشد .

١ ـ کلیه داوطلبان فوق لیسانس . لیسانس متقاضیان خدمت در تهران و شهرستانها همچنین فوق دیپلم‌های متقاضی خدمت درشهرستان تهران درمشاغل مختلف تاریخ دریافت پروانه ورود بجلسه امتحان ٦ر١٢ر٥٢ ساعت ٩ صبح در محل آموزشگاه گمرک ایران و امتحان در ساعت ١٤ همان روز درمحل سازمان امور اداری و استخدامی کشور خواهد بود .

٢ ـ داوطلبان استان گیلان و مازندران و تهران درمشاغل گروههای ١و٢و٣ تاریخ دریافت پروانه ورود بجلسه امتحان ١١ر١٢ر٥٢ در محل اموزشگاه گمرک ایران و امتحان درتاریخ ١٢ر١٢ر٥٢ ساعت ٩ صبح درمحل سازمان اموراداری واستخدامی کشور .

ضمنا تاریخ توزیع پروانه ورود بجلسه امتحان در مراکز ذیل ١٦ر١٢ر٥٢ و تاریخ برگزاری آزمایش ١٧ر١٢ر٥٢ خواهد بود. محل برگزاری ازمایش در پروانه ورود به جلسه قید گردیده .

٣ـ داوطلبان استانهای آذربایجان شرقی و آذربایجان غربی مرکز آزمایش شهرستان تبریز .

٤ ـ داوطلبان استانهای کرمانشاهان و همدان مرکز آزمایش شهرستان کرمانشاه

٥ ـ داوطلبان استان خوزستان مرکز آزمایش شهرستان اهواز .

٦ ـ داوطلبان استانهای فارس و بنادرو جزایر خلیج فارس (بوشهر) مرکز آزمایش شهرستان شیراز .

٧ ـ داوطلبان استان ساحلی (بندرعباس مرکز آزمایش شهرستان بندرعباس)

٨ ـ داوطلبان استان کرمان مرکز آزمایش شهرستان کرمان .

٩ ـ داوطلبان استان سیستان وبلوچستان مرکز آزمایش شهرستان زاهدان

١٠ داوطلبان استان خراسان مرکز آزمایش شهرستان مشهد

١١ ـ داوطلبان استان اصفهان مرکز آزمایش شهرستان اصفهان

قابل توجه قبولشدگان امتحانات ومسابقات ادواری سال ١٣٥٠ سازمان امور اداری و استخدامی کشور

آگهی استخدام رسمی

دانشکده صنعتی (پلی‌تکنیک تهران) طبق مفاد قانون استخدام کشوری یک نفر از قبولشدگان امتحانات و مسابقات ادواری سال ١٣٥٠ سازمان امور اداری و استخدامی کشور را که دارای مدرک تحصیلی دیپلم کامل متوسطه باشد بعد ازگذراندن دوره حسابداری مقدماتی و موفقیت در آن در گروه قطعی شغلی چهار استخدام میکند .

١ـ داوطلبان واجد شرایط میتوانند برگ درخواست زیر این آگهی را تکمیل کنند و باعین گواهی‌نامه قبولی خود با پست سفارشی حداکثر تا ده روز پس از انتشار این آگهی به‌نشانی : خیابان حافظ دانشکده صنعتی (پلی‌تکنیک تهران) اداره کارگزینی ارسال دارند بمدارکی که بعد از این تاریخ به پست تحویل داده شود ترتیب اثر داده نخواهد شد .

دانشکده صنعتی درپایان مهلت ثبت‌نام گواهینامه های داوطلبان واجد شرایط را به تعداد کافی و به ترتیب تقدم قبولی در آمتحانات نگهداری کرده از دارندگان آنها برای اقدامات بعدی بوسیله نامه دعوت به‌عمل می‌آورد و گواهینامه های زائد بر احتیاج را برای صاحبان آنها عودت میدهد .

دانشکده صنعتی (پلی‌تکنیک تهران)

برگ درخواست شغل از دانشکده صنعتی

نام خانوادگی	نام	نام پدر
شماره شناسنامه	محل صدور	تاریخ تولد
مدرک ورشته تحصیلی	وضع خدمت وظیفه	
داوطلب شغل	نشانی کامل:	
شهر	خیابان	کوچه
شماره منزل	تلفن	امضاء داوطلب

تجدید آگهی مناقصه شماره ١

ایستگاه رادار آبدانان ـ خواروبار و حبوبات مورد مصرف یکساله کارکنان خود را از طریق مناقصه خریداری مینماید پیشنهاد دهندگان میتوانند با مراجعه بدفتر سررشته داری ایستگاه رادار آبدانان و دریافت برگ شرایط و مشخصات پیشنهادات خودرا تا ساعت ١٢ صبح روز ١٥ر١٢ر٥٢ بدفتر آجودانی ایستگاه رادار آبدانان واقع در ٩٥ کیلومتری پل دختر تسلیم نمایند .

ایستگاه رادار آبدانان

تجدید آگهی مناقصه شماره ٢

ایستگاه رادار آبدانان ـ مواد فاسد شدنی (گوشت گوسفند ـ گوشت مرغ ـ ماهی ـ لبنیات ـ سبزیجات ـ صیفیجات) مورد مصرف یکساله کارکنان خود را طریق مناقصه خریداری می نماید پیشنهاد دهندگان میتوانند بامراجعه به‌دفتر سررشته‌داری ایستگاه رادار آبدانان ودریافت برگ شرایط و مشخصات پیشنهادات خود را تا ساعت ١٢ صبح ١٥ر١٢ر٥٢ بدفتر آجودانی ایستگاه رادار آبدانان واقع در ٩٥ کیلومتری پل دختر تسلیم نمایند .

ایستگاه رادار آبدانان

آ ـ ٨٣٩٩٠

وقتی شما با یک بانک مدرن کار میکنید،

« بله »

چیزیست که انتظار شنیدن آنرا دارید.

بله کارمندان و کارشناسان بانک تهران بجای رفتار خشک و رسمی مشکلات پولی و بازرگانی شما را خیلی صمیمی و دوستانه دنبال میکنند.

بله در تمام امور مالی و بازرگانی مربوط به‌کشور خودمان و هر نقطه از جهان کارشناسان ما آخرین اطلاعات را بمشتریان خود میدهند .

بله حتی اگر نیمه‌های شب ببول احتیاج داشته‌باشید صندوق اتوماتیک چک کارت در چند ثانیه بشما پول پرداخت میکند و همچنین درهرساعت شب صندوق اتوماتیک شب از شما پول قبول میکند.

بله ما برای سرعت و دقت بیشتر در انجام کلیه امور بانکی شما مدرن‌ترین و کاملترین دستگاههای کامپیوتر را با ورزیده‌ترین کارشناسان آن بخدمت گرفته‌ایم.

مامیگوئیم **بله !**

بانک مدرن شما، بانک تهران

بانک تهران امین مردم ایران

موتور پمپ دیزل مارگو

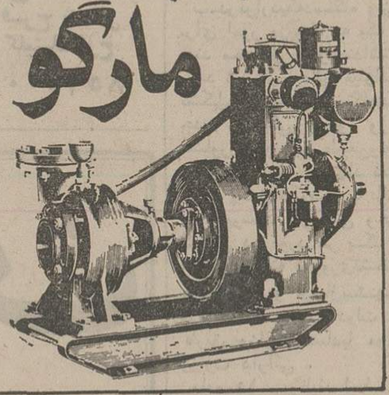

وموتور پمپ دیزل «مارگو» ـ موتور و مولد برق مارگو ـ قوی ـ ساده ـ اقتصادی. موتور پمپ دیزلی «مارگو» با صرفه‌ترین و محکمترین پمپ برای آبیاری است. موتور پمپ دیزلی مارگو بصورت ثابت و سیار، در اندازه و قدرتهای مختلف و با لوازم یدکی فراوان و ارزان، در تمام نقاط ایران در دسترس شماست.

با داشتن موتور پمپ «مارگو» هرگز نگران کم آبی نخواهید بود. انواع مختلف موتور پمپهای دیزلی «مارگو» سوپاپ سرخود و گل‌گش ساخت کارخانجات معظم کرلوسکار اویل انجینز لیمیتد ـ پونا ـ ایندیا، برای استفاده مقاطعه‌کاران نیز موجود است.

نماینده انحصاری :

شرکت ایران مارگو محدود

خیابان ایزنهاور ـ شماره ٢٢٢

بین چهارراه اسکندری و کندی

ساختمان مارگو تلفن ٩٢١٠٨٤ ـ ٩٢١٠٨٣

ایران مارگو

Kirloskar

(Issued in conjunction with the Engineering Export Promotion Council, Calcutta INDIA)

قابل توجه

کیف بغلی اینجانبه محتوی مبلغی وجه نقدو یکبرگ چک حامل شماره ٤٨١٨٨٦ بانک تهران شعبه شاهرضا به مبلغ پانصد هزار ریال از حساب جاری ٤٠ آقای حسین ریسمانی یزدی بسر رسید ١٥ر١١ر٥٢ بسرقت رفته وازدرجه اعتبار ساقط است.

فرشته ذوالفقاری

آ ـ ٢١٥٠٥

پارکر ٧٥ مظهر شخصیت

بزرگترین شخصیت های جهان با پارکر ٧٥ مینویسند.

پارکر ٧٥ در انواع مختلط با نوک طلای ١٤ عیار

پارکر سازنده مطلوبترین قلمهای جهان PARKER

نماینده انحصاری در ایران : شرکت سهامی ادکا

ساختمان پارکر ـ خیابان سپهبد زاهدی ـ شماره ٢٤٥ ـ تلفن : ٨٣٠٥٢٨ ـ ٨٢٦٣٠٤

جوهر سوپرگوئینک پارکر در ٦ رنگ زیبا با شیشه‌های پلمپ شده عرضه میشود

تلفن سرویس حوادث ۳۱۱۲۱۲

ترقه‌چهارشنبه‌سوری ۵ کودک رامجروح کرد

صبح دیروز ۵ کودک ، ۱۳ ـ ۱۵ ساله ، هنگام ساختن نارنجک و ترقه چهارشنبه سوری به شدت مجروح‌شدند. میرحمید میرعلیجانی ۱٤ ساله ـ علی پرمرادی ۱٤ ساله ـ یوسف میرمحمدی ۱۳ ساله ـ احمد جاویدپور ۱۵ ساله‌ـ وناصرمیرمحمدی ۱۳ ساله ، مجروحین این حادثه که از ناحیه چشم و سر و صورت صدمه دیده‌اند درحال حاضر در بیمارستانهای سینا و فارابی بستری هستند .

کودکان مزبور ساکن ۱۲ متری‌زارع در خیابان دامپزشکی هستند . خبرنگار ما گزارش می‌دهدانیعده‌بچه روزپنجشنبه پس از بازگشت از مدرسه باتفاق‌تصمیم میگیرند تاباستقبال‌چهارشنبه‌سوری رفته و بساط آتش بازی را برای آن شب مهیا کنند . روی این اصل هرپنج نفر از مردی بنام قدیر میرمحمدی مقداری زرنیخ و گوگرد میخرند .

آنها صبح دیروز دور هم جمع‌شدند و کار ساختن‌نارنجک را شروع‌کردند. در حین کوبیدن زرنیخ وگوگرد، انفجار روی میدهدو هره نفر مجروح میشوند.

مجروحین توسط والدینشان به بیمارستانهای سینا و فارابی منتقل‌شدند.

پس از اطلاع از این حادثه مامورین پاسگاه ژاندارمری مهرآباد شمالی در محل حاضر شدند و فروشنده مواد منفجره را دستگیر و به پاسگاه جلب کردند .

از قدیر میرمحمدی مقدار ۲ کیلوگرم مواد منفجره بدست آمد که صبح‌امروز با پرونده تنظیمی به دادسرای تهران اعزام شد .

برسر بازستاندن ارثیه :

۲ مرد ، شوهردختر عمویشان را کشتند!

« کاظم محتری باسمنجی » مردی که حاضر نشده بود زمین مورد ادعای همسرش را دراختیار وی بگذارد باضربات بیل و چماق پسر عمو های‌زنش بقتل رسید !

کاظم پریشب پس از مشاجره لفظی با همسرش مورد حمله دو تن از پسر عمو های وی قرارگرفت وبا ضربات‌متعدد بیل از پای درآمد .

بنا بگزارش خبرنگار ما در تبریز : آقای خندانی‌بازپرس شعبه ۸ دادسرای تبریز پس‌از رسیدگی باین پرونده دستور بازداشت علی و محمد علی خوشقدم متهمین واقعه را صادر کرد و جنازه کاظم که از وی۷ فرزند دختر و پسر بجای‌مانده است جهت تدفین به قم انتقال یافت .

همین گزارش حاکیست :زمین مورد نظر چندی پیش از طرف ارثیه‌ی پدری به سکینه ـهمسر کاظم رسیده بود و وی که قصد داشت با فروش این زمین‌برای دخترانش جهیزیه تهیه کندمدام بر سر پس‌گرفتن زمین مزبوربا کاظم بگومگو داشت !

آئین نامه ترتیب تعیین و تضمین حداقل بهای محصولات کشاورزی ودامی

هیئت وزیران در جلسه مورخ ۱۵ر۱۱ر۵۲ بنا بپیشنهادمشترک شماره ۲٤۱۹۸ر۵۱۰ مورخ ۲۳ر۱۰ر۵۲ وزارت کشاورزی و منابع طبیعی و وزارت تعاون و امور روستاها و در اجرای تبصره یک ماده ۱۳ قانون‌تجدید تشکیلات و تعیین وظائف‌سازمان های وزارت کشاورزی و منابع طبیعی و انحلال وزارت منابع طبیعی و تبصره ۳ ماده یک قانون عمران و نوسازی روستاها و انحلال وزارت تولیدات کشاورزی و مواد مصرفی و تعیین تکلیف موسسات وابسته به آن آئین‌نامه ترتیب تعیین و تضمین‌حداقل‌بهای محصولات کشاورزی را بشرح زیر تصویب نمودند :

فصل اول ـ کلیات

ماده ۱ ـ هدف از تضمین حداقل قیمت محصولات‌کشاورزی و دامی حمایت تولید کنندگان و تضمین درآمد کافی ومطلوب‌برای کشاورز و تشویق‌سرمایه‌گذاری‌در بخش کشاورزی وبالا‌آلجلوگیری از نوسانات شدید و غیر معقول قیمت محصولات کشاورزی‌میباشد.

ماده ۲ ـ تعاریف ـ تعاریف‌زیر از لحاظ این آئین‌نامه و همچنین تصویبنامه هاو مقرراتی که با استفاده از اختیارات ناشی ازاین آئین‌نامه صادر میشود معتبر است .

الف ـ محصولات ـعبارت‌است از کلیه محصولات‌زراعی‌وفرآورده های دامی که بموجب مفاد این آئین‌نامه و تصویب شورایعالی بنا بر اولویت هاهمساله‌مشخص و حداقل قیمت برای آنها تعیین میگردد.

ب ـ تولید کننده ـ عبارتست از هرشخص حقیقی یا حقوقی که محصولات موضوع این آئین‌نامه راتولید مینماید .

ج ـ قیمت تضمین شده‌عبارت از حداقل قیمتی است که بموجب مفاد این آئین‌نامه در مراکزخرید محصول و در مقابل کیفیت‌معینی به تولید کننده پرداخت میشود .

د ـ مراکز خرید ـ نقاطی هستند که‌درآن‌برای‌خرید‌محصول با قیمت تضمین شده وسایل و امکانات کافی از طرف‌سازمانهای اجرائی فراهم گشته است .

ه ـ پیمانکار عبارت از شخص حقیقی یاحقوقی‌است‌که‌عندالاقتضاء بصورت خرید خدمات از طرف سازمانهای اجرائی وظیفه‌خرید‌ـ جمع‌آوری و حمل یا ذخیره و در صورت لزوم فروش محصولات حمایت شده را عهده‌دار میشود.

ماده ۳ ـ محصولاتی که بنا بر تصویب شورایعالی مشمول‌این آئین‌نامه خواهند بود عبارت‌از:

الف ـ گروه یک شامل گندم ـ جو ـ چغندر قند ـ برنج‌ـ نخود و لوبیا .

ب ـ گروه‌دو شامل گوشت قرمز ـ گوشت مرغ ـ شیر ـ تخم‌مرغ ـ ذرت‌دانه ـ پنبه ودانه های روغنی .

فصل دوم ـ تشکیل شورایعالی تضمین حداقل قیمت محصولات کشاورزی ودامی

ماده ٤ ـ بمنظور هماهنگ ساختن کلیه سیاستها و اقدامات مربوط به تضمین حداقل قیمت محصولات و برای ایجاد یک رابطه منطقی و صحیح بین تصمیمات و فعالیتهای سازمانهای اجرائی شورایعالی تضمین‌حداقل قیمت محصولات کشاورزی، کهدر این آئین‌نامه شورای عالی‌خوانده میشود تشکیل میگردد .

ماده ۵ ـ اعضاء شورایعالی تضمین‌حداقل قیمت محصولات کشاورزی و دامی مرکب است از اعضاء شورای اقتصاد .

ماده ٦ ـ ریاست شورایعالی با رئیس شورای اقتصاد خواهد بود .

ماده ۷ ـ شورایعالی علاوه‌بر دبیرخانه شورای اقتصاد دارای یک دبیرخانه فنی دائمی خواهد بود .

رئیس دبیرخانه فنی دائمی را شورایعالی وکارشناسان تحقیقاتی آن را وزارتخانه های کشاورزی و منابع طبیعی و وزارت تعاون و امور روستاها انتخاب مینمایند.

ماده ۸ ـ محل دبیرخانه فنی دائمی در وزارت کشاورزی و منابع طبیعی خواهد بود .

ماده ۹ ـ تصمیمات شورایعالی و مصوبات آن که بوسیله دبیر شورای اقتصاد بوزارتخانه های ذیربط ابلاغ میشود لازم‌الاجرا میباشد .

ماده ۱۰ ـ شورایعالی دارای دو کمیته بشرح زیر خواهد بود .

الف ـ کمیته‌شماره یک مربوط به گندم ـ جو ـ چغندر قند ـ برنج ـ نخود و لوبیا بعضویت معاون وزارت تعاون و امور روستاها ـ معاون‌وزارت‌کشاورزی و منابع طبیعی ، مدیر عامل بنگاه توسعه کشت چغندرقند ، معاون وزارت اقتصاد ، نماینده سازمان برنامه‌و بودجه ، رئیس سازمان غله و قندوشکر و چای ، مسئول اجرای طرحهای افزایش تولید محصولات کشاورزی ،مدیر عامل سازمان مرکزی تعاون روستائی ومدیرعامل سازمان‌تعاون مصرف شهرو روستا ویکی از کارشناسان دبیرخانه فنی دائمی ریاست کمیته شماره یک با معاون وزارت تعاون و امور روستاها خواهد بود .

ب ـ کمیته شماره دو مربوط به گوشت قرمز ـ گوشت مرغ ـ شیر ـ تخم‌مرغ ـ ذرت‌دانه ـ پنبه‌ودانه های روغنی بعضویت معاون وزارت کشاورزی ومنابع طبیعی ، معاون وزارت تعاون و امور روستاها ، ـ معاون وزارت اقتصاد ، نماینده سازمان برنامه و بودجه ، رئیس سازمان گوشت کشور ، رئیس صندوق عمران مراتع ، مدیرعامل شرکت سهامی صنایع شیر ایران ، رئیس‌سازمان دامپروری کشور ، مدیرعامل سازمان مرکزی تعاون روستائی و مدیرعامل سازمان تعاون مصرف شهرو روستا ،رئیس سازمان‌پنبه و دانه های روغنی و یک نفر کارشناس دبیرخانه فنی دائمی، ریاست کمیته شماره دو بامعاون وزارت کشاورزی و منابع طبیعی خواهد بود .

ماده ۱۱ ـ شورایعالی لااقل هر دو ماه یکبار بمنظور رسیدگی بمسائل‌مربوط به تضمین حداقل قیمتها تشکیل جلسه خواهد داد ولی هر یک از اعضاء شورای‌عالی‌میتوانندبادرخواست کتبی تقاضای تشکیل جلسه فوق‌العاده را بنمایند .

ماده ۱۲ ـ کمیته‌ها بنابا‌قتضا و بموجب دعوت روسای‌کمیته‌ها تشکیل جلسه خواهند داد و روسای کمیته‌ها میتوانند از افراد ذیصلاح دیگر حسب ضرورت دعوت نمایند .

ماده ۱۳ـ حداقل قیمت‌تضمین شده و کلیه مسائلو اقداماتی که در امر تنظیم بازاروخرید محصولات حمایت شده موثر باشدبدوا از طرف سازمان‌های اجرائی در کمیته مربوط‌مطرح و پس از بررسی پیشنهاد های لازم‌ببیرخانه فنی دائمی‌ارسال خواهد شد .

فصل سوم ـ وظائف‌شورای عالی دبیرخانه فنی دائمی و کمیته های محصولات

ماده ۱٤ ـ وظائف اساسی شورای عالی بشرح زیر تعیین میگردد :

الف :تعیین و تصویب حداقل قیمت تضمین‌شده: قیمت عادلانه فروش محصول وسیله سازمان های اجرائی . حجم خرید ویا فروش و یا ذخیره با توجه به پیشنهادات واصله از دبیرخانه فنی دائمی .

ب ـ درموارد‌یکه‌دستگاه ویژه‌ای برای امور مربوط به یک یا چند محصول وجود نداشته باشد شورای عالی میتواند تشکیل دستگاه یا دستگاههای جدید را بیکی از دو وزارت کشاورزی ومنابع طبیعی‌وتعاون وامورروستاها پیشنهاد نماید.

ج ـ پیشنهاد وضع یا الغاء یا تغییرسود بازرگانی وحقوق گمرکی در مورد هر یک از محصولات که ضروری‌تشخیص داده شود و ارسال‌پیشنهادات مربوط به هیئت دولت از طریق وزارت‌اقتصادبا موافقت وزارت دارائی .

ماده ۱۵ ـ وظیفه اساسی کمیته های محصولات عبارت است از دریافت پیشنهادات سازمان های اجرائی‌و بررسی وتجزیه و تحلیل این‌پیشنهادات قبل از ارسال به دبیرخانه فنی دائمی . کمیته های محصولات موظفند همراه با پیشنهادات خود یک گزارش تحلیلی در جهت توجیه پیشنهادات ارائه شده به دبیرخانه فنی دائمی تسلیم نمایند .

ماده ۱٦ ـ وظایف اساسی دبیرخانه فنی دائمی بشرح‌زیر تعیین میگردد .

الف ـ دریافت پیشنهادات از کمیته های‌محصولات‌ـ بررسی و تجزیه و تحلیل و هم‌آهنگ ساختن پیشنهادات مزبور قبل از ارسال بشورای عالی .

ب‌ـ جمع آوری و تمرکز آمار واطلاعات مورد نیازو بررسی قیمت محصولات کشاورزی به منظور اتخاذ سیاستهای‌مقتضی برای تضمین حداقل قیمتها و همچنین تنظیم بازار محصول.

ج‌ـ تهیه آمار و اطلاعات و گزارشهای تحلیلی مورد نیاز شورای عالی و کمیته های محصولات .

دـتهیه وتنظیم صورتجلسات کمیته های محصولات و ابلاغ تصمیمات متخذه بسازمان‌های اجرائی .

ه ـارسال نرخ‌های‌پیشنهادی بمرکز بررسی قیمتها جهت اطلاع و اظهار نظر .

توضیح ـ مرکز بررسی‌قیمتها موظف است حداکثر ظرف‌مدت ۱۵ روز از تاریخ وصول پیشنهادات نظریه خود راا‌علام دارد .

و ـ ارسال پیشنهادات نهائی حداقل قیمت تضمین شده به دبیرخانه شورای اقتصاد برای طرح در شورایعالی «شورای اقتصاد »

فصل چهارم ـ وظائف دستگاه‌ها وسازمانهای اجرائی

ماده ۱۷ـوظائف کلی‌دستگاهها و سازمان های اجرائی در موردتضمین قیمت محصولات بشرح زیر تعیین میگردد .

الف ـبررسی و برآوردحداقل قیمت تضمین شده و قیمت عادله فروش‌محصول وسیله سازمان های اجرائی طبق ضوابط تعیین شده در این آئین نامه و پیشنهاد به کمیته های محصولات .

ب ـ خریدمحصولاتی که‌برای فروش بسازمان عرضه میشود باحداقل قیمت تضمین شده در مراکز خرید .

ج‌ـ تهیه و تامین وسایلو امکانات کافی برای خرید ، حمل و نقل انبار و تبدیل و فروش محصولاتی که وسیله تولید کنندگان داخلی بسازمان عرضه شده است .

د ـ برآورد حجم سیلو ، سردخانه و انبار های مورد نیاز و تامین امکانات لازم‌برای توسعه این تجهیزات .

ه ـ همکاری‌باموسسه‌استاندارد و تحقیقات صنعتی ایران در تعیین استاندارد لازم جهت درجه بندی‌وبسته بندی‌محصول و انجام مطالعات لازم برای بهبود کیفیت عرضه محصول.

و ـ تعیین مراکز خرید در نقاط مختلف کشورو انتخاب پیمانکاران مورد نیاز جهت خرید ذخیره‌ویاتبدیل‌محصولات با توجه به تعرفه‌ها ، آئین نامه های داخلی و اساسنامه هر سازمان .

ماده ۱۸ـ وظائف هر یک از دو وزارت کشاورزی و منابع طبیعی و تعاون و امور روستاها در تضمین حداقل قیمت محصولات کشاورزی بشرح زیر تعیین میگردد .

الف‌ـ وزارت کشاورزی‌ومنابع طبیعی مسئولیت تضمین‌وحمایت قیمت گوشت قرمز ـ گوشت مرغ ـ شیر‌ـ تخم مرغ ـ ذرت دانه ـ پنبه و دانه های‌روغنی را که‌شورای عالی تعیین‌خواهد نمود در سطح کشور بعهده خواهد داشت .

ب‌ـ وزارت تعاون و امور روستاها مسئولیت تضمین و حمایت قیمت‌فرآورده های‌گندم‌ـ جو‌ـ چغندر قند ـ برنج‌ـنخود و لوبیا که شورای عالی تعیین خواهد نمود در سطح کشور بعهده خواهد داشت .

فصل پنجم ـ منابع‌مالی

ماده ۱۹ـ اعتبار مورد نیاز دبیرخانه فنی‌دائمی‌ازمحل‌بودجه عمومی تامین خواهدگشت .

ماده ۲۰ـ منابع‌مالی‌سازمان های اجرائی بشرح زیر تعیین میگردد .

الف‌ـ درآمد های حاصله از عملیات بازرگانی وبهره‌برداری سازمان .

ب‌ـ مبالغی که از بودجه عمومی دولت برای تامین کسری هزینه های جاری و عملیات سازمان ویاهزینه‌های‌سرمایه‌ای از طرف دولت در اختیارسازمان گذارده میشود.

ج‌ـوام از منابع‌اعتباری‌داخلی کشور طبق آئین نامه داخلی و اساسنامه هر سازمان.

فصل ششم ـ ضوابط تعیین حداقل قیمت‌تضمین شده‌وقیمت‌فروش‌محصول وسیله سازمانهای اجرائی و طرز اجرای آن

ماده ۲۱ـ هریک از سازمان های اجرائی موظفند تا در نظر گرفتن ماهیت تولیدو همچنین تغییرات هزینه تولید و باتوجه به روند قیمت های عمده‌فروشی و هزینه زندگی‌درسالهای اخیر حداقل قیمت تضمین شده محصولات‌و قیمت عادله فروش محصولات خریداری شده را همه ساله تعیین و در کمیته های مربوطه مطرح‌نمایند.

ماده ۲۲ـ دبیرخانه فنی‌دائمی موظف است باتوجه به نظرات کمیته ها پیشنهادات ارائه‌شده رابا سیاست های کشاورزی و اقتصادی کشورو همچنین با قیمت سایر کالا ها هماهنگ ساخته و همراه بایک گزارش توجیهی پیشنهادات را از طریق دبیرخانه شورای اقتصاد در شورای عالی « شورای اقتصاد » مطرح نماید.

تصمیمات نهائی شورایعالی از طریق دبیر شورای اقتصاد باطلاع وزارتخانه های ذیربط خواهد رسید.

ماده ۲۳ـحداقل‌قیمت‌تضمین شده باید مدت زمان کافی قبل از فصل کشت با باروری از طریق وسائل ارتباط جمعی و آگهی های دیواری اعلام گردد.

ماده ۲٤ـ حداقل قیمت‌تضمین شده برای بعضی محصولات‌می تواند در مناطق و زمان های مختلف متفاوت باشدولی بهر حال تفاوت قیمت های منطقه‌ای نباید بیشتر از تفاوت هزینه‌های حمل و نقل محصول از یک مرکز بمرکزدیگر باشد.

ماده ۲۵ـ برای بهبود کیفیت تولیدو همچنین‌اصلاح چگونگی عرضه محصولات حداقل قیمت تضمین شده باید تابع رقم و درجه و مرغوبیت هر محصول باشد.

ماده ۲٦ـ سازمان های‌اجرائی موظفند در اعلامیه های خود تاریخ شروع و خاتمه خریدرا به تفکیک مراکز خریدباطلاع تولید کنندگان برسانند.

ماده ۲۷ـ سازمان های اجرائی میتوانند برای خریدبه قیمت تضمین شده انبار کردن، حمل وعندالزوم‌فروش محصول به وسیله موسسات عامل نیز اقدام نمایند.

تبصره ۱ـ برای انتخاب موسسات عامل شرکت های سهامی زراعی و اتحادیه ها و شرکت های تعاونی روستائی و سازمان های توسعه کشاورزی و عمران منطقه‌ای و مجتمع های شیرو گوشت دولتی‌تقدم‌خواهند داشت.

تبصره ۲ـ سازمان های‌اجرائی موظفند اعتبار لازم برای‌خرید محصول را در موقع مناسب‌در اختیار سازمان تعاون مصرف شهر و روستا شرکت های سهامی زراعی و اتحادیه ها و شرکت های تعاونی روستائی و سازمان های توسعه کشاورزی و عمران منطقه‌ای قرار دهند.

ماده ۲۸ـ تضمین خرید شیر ، گوشت مرغ، تخم‌مرغ، نباتات علوفه‌ای و چغندر قند مذکور دراین آئین نامه باید براساس برنامه کشت درقبال عقد قرارداد با تولید کنندگان یابا ثبت نام و تعیین سهمیه کشت‌و تولید صورت گیرد.

ماده ۲۹ـ اتحادیه های تعاونی روستائی و سازمان های توسعه کشاورزی و دامداری منطقه‌ای میتوانند بنمایندگی از طرف سازمان های اجرائی‌نسبت به عقد قرارداد باتولیدکنندگان وباثبت نام‌و تعیین سهمیه کشت وتولید آنها اقدام نمایند.

تبصره ـ در نقاطی که سازمان های توسعه کشاورزی ودامداری منطقه‌ای تاسیس‌شده است برای‌تسهیل اجرای‌برنامه تنظیم کشت و پشتیبانی برنامه های تولیدی سازمان های‌توسعه کشاورزی و دامداری منطقه‌ای نسبت به اتحادیه های تعاونی روستائی اولویت خواهندداشت.

ماده ۳۰ـ در صورتیکه محصول خریداری شده‌بوسیله سازمان های اجرائی پس‌ازتامین ذخیره احتیاطی بیشتراز مصرف داخلی باشد سازمان های‌مزبور میتوانند با موافقت کمیته‌دائمی احتیاجات مواد غذائی نسبت به صدور مازاد محصول اقدام نمایند.

ماده ۳۱ـ تضمین خرید محصولات کشاورزی و دامی شرکت های سهامی زراعی شرکت‌های تعاونی روستائی شرکت های کشاورزی‌ودامداری دولتی و خصوصی براساس تبصره سه ماده یک قانون عمران و نوسازی روستا ها و انحلال وزارت‌تولیدات کشاورزی ومواد مصرفی و تعیین تکلیف موسسات وابسته به آن‌تبصره۱و۲ ماده سیزدهم قانون‌تجدید تشکیلات وزارت کشاورزی منابع طبیعی از وظائف وزارت تعاون وامور روستا هاووزارت کشاورزی و منابع‌طبیعی است و وزرای این‌دووزارتخانه‌عندالزوم برای انجام قسمتی‌از این‌وظایف بیکدیگر تفویض اختیارخواهند نمود .

وزیر کشاورزی‌و منابع طبیعی ـ منصور روحانی

وزیر تعاون و امور روستاها ـ عبدالعظیم ولیان

حوادث در گوشه‌وکنار ایران

گرگهای گرسنه سه‌مرد را مجروح کردند .

چند گرگ گرسنه‌ـ راه را بر ۳ تن از روستائیان حومه داران بستندو آنها رامجروح ساختند .

مجروحین که اسماعیل‌ـ علی اصغر خدادادی وعلی‌بهرامی نام دارند توسط تنی چنداز عابران به بیمارستان انتقال یافتند و یکی ازگرگها باکمک مردم از پای درآمد .

خبرنگار ما در اصفهان گزارش داد: حمله گرگهای گرسنه به قراء داران بدنبال نزول برف و باران شدید شروع شدومردم این‌نواحی از ترس‌حمله گرگهاخواب و راحت ندارند .

واگن از خط خارج شد

دورود‌ـ بعلت خارج شدن یکی از واگن های قطاربازی آندیمشک‌ـدورود دربین‌ایستگاه های‌قارن ـ دورود بیش از چهارصد متر از ریلهای راه آهن در این منطقه آسیب‌دید و بهمین جهت قطار مسافری تهران ـ خرمشهر با تاخیر وارد خرمشهر شد .

گاز ذغال مردی را کشت

شمیران ـرضا قلی‌کریمی کارگر ۳۰ ساله روز گذشته، در اثر احتراق ناقص ذغال، دچارمسمومیت و گازگرفتگی شد.

اقوام رضا قلی ، او را به بیمارستان رضا پهلوی منتقل کردند ، ولی‌معالجات موثر واقع نشدو نامبرده درگذشت .

اعضای گروه سیار سپاه بهداشت ، پیدا شدند !

ساوه ـ هلیکوپتری که برای یافتن اعضای یک گروه۳نفری سپاه بهداشت در کوههای پر برف ساوه از جمعیت شیر و خورشید سرخ ایران (تهران) به ساوه اعزام شده بود، آنهارا سالم در روستای « دوزج » بخش خرقان یافت و این عده‌با هلیکوپتر ، به ساوه منتقل شدند . این عده اصغر صفری سپاهی دیپلمه ، محمد حسین بیدل متصدی تدارکات سپاه بهداشت ساوه و محمد تقی کاوه‌ای راننده گروه‌سیار سپاه بهداشت میباشند .

آنها چهار روز پیش برای رسیدگی به وضع بهداشتی روستای « دوزج » از توابع بخش خرقان ساوه با اتومبیل به این روستا رفتند ولی چون بعلت ریزش برف سنگین و کولاک برف ، بازگشت آنها ممکن نشد .این‌فکر را درا‌ذهان مردم بوجود آورد که آنها در کوههای‌پربرف ساوه گمشده‌اند.

سارق مسلح خود راتسلیم قانون کرد!

«نصیب» یکی‌از چهار سارق مسلح که چندی پیش ضمن سرقت‌اموال‌یکی ازساکنان شهرستان مرند بمحاصره ماموران انتظامی درآمده و سرانجام پس از زدو خوردی شدید موفق بفرار شده‌بود خودرا تسلیم قانون کرد .

همانطور که قبلا اطلاع داده شد :نصیب سلیمانی هنگامیکه باهمدستی خلیل‌حبیب‌پور ومقصود و محمود سلیمانی بقصد سرقت وارد خانه‌ای شده بود بدام ماموران افتاد ولی قبل ازاینکه خود را تسلیم نماید بسوی افراد ژاندارم آتش گشود که در این ماجرا مقصود سلیمانی کشته شد و خلیل‌حبیب‌پور دستگیر گردید.

بامتواری شدن محمود ونصیب ماموران تلاش دامنه‌داری را برای دستگیر ساختن ایندو سارق شروع کردند و سرانجام روز ۵شنبه گذشته سارق فراری خود را تسلیم مقامات انتظامی کرد .

وی باتهام‌تیراندازی‌بطرف ماموران و سرقت اموال‌مردم تحت تعقیب بود

مصیب سلیمانی

۸ مغازه سوخت

« پل سفید » مازندران ـ ۸ مغازه در بازار پل سفید آتش گرفت و بکلی سوخت و بیش از یک میلیون ریال، به صاحبان مغازه‌ها خسارت وارد آمد.

آتش سوزی ساعت ۲،۳۰ دقیقه بامداد دیروز روی داد و پس از دو ساعت تلاش ، وسیله ماموران آتش نشانی پلیس راه آهن و شهرداری پل سفید ، فرو نشست وآتش خاموش‌شد . علت‌آتش‌سوزی معلوم نیست . مغازه‌هائیکه طعمه حریق گردید ، متعلق‌به اعلایی ، باقری ،حسینجان اسکندری ، برارجان کیه ، علی خاتمی ، اسکندری ، علی حمامی و شفیع محمد زاده بود .

دریك تصادف رانندگی یك نفر کشته و ۳ نفر مجروح شدند

یزد ـ اتومبیل سواری‌شماره ۱۵۴۷۵ اصفهان برانندگی یوسف پناهنده ایمانی کارمند سرویس اتومبیل «مرمر» یزد با اتومبیل لندرور شماره ٦٦۵۳٦ تهران ـس برانندگی محمد کردمحله تصادف کرد، در این حادثه یوسف پناهنده ایمانی دردم کشته شدو محمد کردمحله (راننده سازمان شاهنشاهی‌خدمات اجتماعی) احمدصفاریان(کارمندسازمان بیمه‌های اجتماعی) وعلی‌اکبر کلانتری (پزشکیار درمانگاه سازمان شاهنشاهی مبید اردکان) مجروح و مصدوم شدند و به بیمارستان های گودرز و پهلوی یزد منتقل شدند .

پرده ابهام برجنایت سردرود

این مرد ثروتمند را با ضربات تبر بقتل رسانیدند

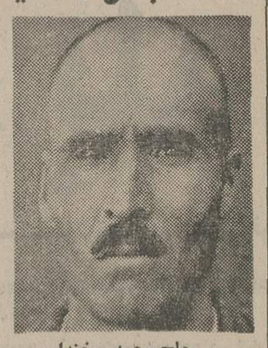

حاج محمد سخندان

را از پای درآورده‌اند و قطع ستون فقرات و در نتیجه ، خونریزی مغزی ، باعث مرگش شده ست .

بازپرس تبریز در محل جنایت

ظهر پریروز آقای خندانی بازپرس شعبه هشتم دادسرای تبریز ،به‌سردرو درفت‌و تحقیقات خود را در محل جنایت، آغاز کرد . گفته می‌شود قاتل حاج محمد ، بیش از یک نفر نبوده است . در بازرسی از جیبهای حاج محمد ، چند هزار تومان پول‌نقد و مقداری‌اسناد بهادار بدست آمد و معلوم گردیدهدف از کشتن این مرد ثروتمند ، سرقت پول ، یا اموال او نبوده است .

تبریز ـ با گذشت چهارروز از جنایت فجیع « سردرود » تبریز ، هنوز قاتل یا قاتلین حاج محمد سخندان مالک و ثروتمند معروف سردرودی شناخته نشده‌اند و مقامات‌قضایی تبریز و ماموران ژاندارمری سردرود ، برای شناسایی و دستگیری متهمین و روشن‌شدن انگیزه قتل ، تحقیقات وسیعی را آغاز کرده‌اند .

خبر کشته شدن حاج محمد سخندان روز پنجشنبه گذشته بطور اختصاصی در روزنامه اطلاعات چاپ شد و نوشتیم که جسد حاج محمد در باغ‌خود واقع‌درمحله «پیوست» سردرود تبریزپیدا شد و دکتر نزج‌آبادی پزشک قانونی تبریز ، پس از معاینه جسد ، اعلام کرد که ابتدا با یک ضربه تبر حاج محمد را از ناحیه گردن مجروح کرده‌اند و سپس با وارد ساختن ضربات مهلک به سر و صورت‌و سایر نقاط بدن ، او

تبریکات

جناب آقای دکتر عبداله تمدن

انتصاب شما را بسمت معاونت وزارت کشاورزی و منابع طبیعی تبریک عرض مینمائیم .

آمل ـ ـ حاج علی‌اصغر هادیزاده ـ غلامحسن هادیزاده ـ رحمت‌الله هادیزاده ـ حسین هادیزاده ـ احمد هادیزاده .

آ ـ ۸۳۹۷۸

جناب سرهنگ سید شمس‌الدین صولتی

ارتقاء درجه آن جناب را تبریک عرض کرده و آرزومندیم با شایستگی های فراوان منشاء خدمات برجسته به مملکت و شاهنشاه آریامهر باشید .

احمد قلی ـبرزو ، بهرام ، سیاوش ، ایرج و مسعود فتاحی

جناب آقای دکتر عبدالله تمدن

انتصاب آنجناب را بمقام معاونت وزارت کشاورزی تبریک عرض نموده ، موفقیت شما را در خدمت به شاهنشاه آریامهر و میهن عزیز از خداوند متعال خواستاریم .

آمل ـ شکرالله شریعت‌زاده ـ محمدرضا رجائی

آ ـ ۸۳۹۳۸

آگهی مناقصه ۱۰۸ر۵۲

شرکت مخابرات ایران ۱٦۱۸ ثوب فرنج و شلوار کارگری را از یکی از سه‌نمونه پارچه موجود در اداره تدارکات وبرابر برگ مشخصات پیوست شرایط معامله تحویل تهران انبارشماره چهار واقع در اول جاده‌آرامگاه سرپل راه‌آهن از طریق‌مناقصه خریداری مینماید .

داوطلبان شرکت در مناقصه پس از اخذ معرفینامه از اداره تدارکات واقع در خیابان کورش کبیر محوطه بیسیم پهلوی مبلغ پانصد ریال بصندوق شرکت مخابرات ایران بعنشانی فوق پرداخت و مدارک مناقصه را از اداره مذکور دریافت و پیشنهاد خود را در دو پاکت بوصف مشروحه در شرایط‌معامله تا آخر وقت اداری روز یکشنبه ۱۹ر۱۲ر۵۲ بدبیرخانه کل شرکت مخابرات ایران به نشانی بالا تسلیم و رسید دریافت نمایند .

پیشنهادات واصله در ساعت‌ده صبح‌روز دوشنبه ۲۰ر۱۲ر۵۲ در اطاق ۳۰۳ ساختمان شرکت به نشانی ذکر شده بازو قرائت خواهد شد مدت تحویل کلیه مورد معامله پنجاه روز میباشد . حضور پیشنهاد دهندگان و یا نماینده مجاز آنها درکمیسیون معاملات آزاد و شرکت در رد یک و یا کلیه پیشنهاد های رسیده مختار است .

م الف ۲۱۳۲۰

آ ـ ۸٤۳۷۲ شرکت مخابرات ایران

سارق نقب‌زن دستگیر شد

سارق سابقه داری از پیاده‌رو بداخل یک مغازه لوکس‌فروشی نقب زد ، ولی در حین بیرون کشیدن اجناس مغازه دستگیر شد .

اصغر قنبری ۳۰ ساله ، از سارقین‌باسابقه تهران،چند شب قبل هوس کرد به تنهائی‌دست به یک دزدی بیسابقه بزند.

اصغر یک مغازه لوکس‌فروشی درمیدان‌سرباز را نشان کرد . اومقارن‌ساعت ۱۱ شب ، وقتی میدان را خلوت دید ، از داخل پیاده‌رو مقابل مغازه بدرون لوکس فروشی نقب زد .

او نیمساعت بعد با دست‌پر از داخل مغازه بیرون آمد ، ولی هنگامیکه میخواست اموال مسروقه را با خود از محل دور کند ، توسط ماموران گشت ژاندارمری مجیدیه به دام افتاد .

اصغر قنبری به پاسگاه جلب شد و اموال مسروقه به صاحب آن تحویل گردید . از سارق سابقه دار پس از تحقیقاتی‌که ماموربن‌پاسگاه‌ژاندارمری‌مجیدیه بعمل آوردند، چند تکه قالی گرانبهاومقداری اجناس لوکس نیز بدست آمد .

پلاستر

کاغذدیواری مُوکت کفپوش

تلفن مرکز پخش ونصب :
٦٦٦٦٦٥
٤٤۰٤۱

خیاطی رکس
ابتدای فرح شمالی
جنب کلینیک فرح
تلفن : ۸۵۱۷۰۰

کراوات
جدیدترین طرحهای کراوات جهان را از فروشگاه های درجه اول مسعودنیا خریداری فرمائید
۱ـ میدان ولیعهد جنب سینما امپایر
۲ ـ چهار راه لاله‌زار ٤۹۰ تلفن ۳۱۷۵۵۱
۳ـ پاساژ پلاسکو طبقه زیر مسعودنیا
٤ ـ شاهرضا روبروی فرصت مسعودنیا
۵ـ مرکز عمده سرای خرازی تجارتخانه مرتضی مسعودنیا تلفن ۲۰۳۰۱

مجالس ترحیم

باکمال تاسف فوت جوان ناکام شهریار دادستان را به اطلاع میرساند. مجلس ترحیم آنمرحوم روز یکشنبه پنجم اسفندماه جاری از ساعت ۵تا۷ بعدازظهر درخانقاه‌صفی‌علیشاه برگزار خواهد شد.

اسدالله علم

آ ـ ۸۴۴۰۸

بانهایت تاسف وتاثردرگذشت دوست نازنین شهریاردادستان را باطلاع می‌رسانیم. مجلس ختم زنانه و مردانه روزیکشنبه ۵اسفند ماه جاری از ساعت ۵ تا ۷ بعد از ظهر در خانقاه صفی علیشاه برگزار می‌شود.

والاگهر شهرام پهلوی‌نیا ـ محمود زنگنه ـ سیروس ممتحن ـ محسن طیبی ـ مهران افخمی ـ مهدی امینی ـ محمود دیبا ـ ایرج فروغی ـ پرویز فروغی ـ محمدعلی فروغی ـ بیژن کفائی ـ بهرام فرهمند ـ عبدالحسین فرمانفرمائیان ـ عباس ملک.

آ ـ ۸۴۴۵۰

فقدان المناک جوان ناکام از دست رفته شهریار دادستان فرزند تیمسار اکبر دادستان و عزیز خانواده‌های داغدار در این مصیبت را باطلاع اقوام و دوستان و آشنایان میرساند و باین مناسبت مجلس ترحیم مردانه و زنانه روز یکشنبه پنجم اسفند ماه جاری از ساعت ۵تا۷بعدازظهر درخانقاه‌صفی‌علیشاه برگزار خواهد شد.

سرتیپ اکبردادستان. مهندس کورش آریانا. سرلشگر فرهاددادستان. سپهبدایرج‌محوی. سپهبد سیف‌الله‌ضرغامی. سرهنگ‌ابراهیم بوذرجمهری. سرتیپ‌زین‌العابدین‌بوذرجمهری. ابوالفتح‌محوی. سرلشگر علی معتضد. سرلشگر جوادمعتضد. پرویز حشمتی. حجازی. اسفندیاری. مین‌باشیان و سایر خانواده‌های وابسته.

آ ـ ۸۴۴۰۸

بعموم افراد خانواده‌های عزادار بویژه تیمسار دادستان مصیبت وارده را تسلیت میگوئیم.

هوالباقی

با یکدنیا تاسف و تاثر فوت مرحوم حاج سید ابراهیمجوزی بزرگ خاندان جوزی را که از سادات جلیل‌القدر و پیش‌کسوتان ورزش باستانی بودند باطلاع می‌رساند.

مجلس ختم آن فقید سعید روز یکشنبه در حسینیه نیاوران منعقد است.

اسماعیل نیاورانی

آ ـ ۲۱۵۳۱

هوالباقی

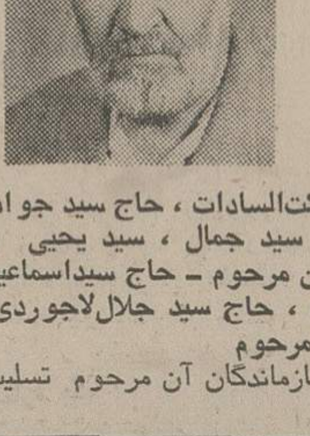

باکمال‌تاسف و اندوه‌فراوان فوت **حاج سیدابراهیمجوزی** پدر گرامیمان را باطلاع دوستان و آشنایان و طبقه ورزشکاران می‌رسانیم.

مجلس ختم آن مرحوم روز یکشنبه ۵ر۱۲ر۵۲ از ساعت ۹ الی ۱ بعد از ظهر مردانه در حسینیه بزرگ نیاوران‌زنانه‌خیابان جمال‌آباد کوی آهو منزل شخصی برقرار میباشد.

نصرت‌السادات، شوکت‌السادات، حاج سید جواد، سید ابوالقاسم، سید جلال، سید جمال، سید یحیی و سید مهدی جوزی، فرزندان آن مرحوم ـ حاج سیداسماعیل جوزی، برادرزاده آن مرحوم، حاج سید جلال‌لاجوردی، مصطفی رازقی، داماد های آن مرحوم

مصیبت وارده را بعموم بازماندگان آن مرحوم تسلیت می‌گوئیم.

بدینوسیله درگذشت‌بانو زینب نامدار مادر همسر آقای کاظم رجحان را باطلاع دوستان و آشنایان میرسانیم. مجلس ختم مردانه و زنانه آن مرحومه روز یکشنبه ۵ر۱۲ر۵۲ از ساعت یک الی سه بعدازظهر درخانقاه صفی‌علیشاه برگزار خواهد شد.

خانواده‌های: جوانشیر. نامدار. حاج‌احمد نمازی. حاج‌زین‌العابدین رجحان. دکتر رجحان. مهندس ابوالقاسم رجحان. اسمعیل بیگ. مهندس سخاوت. دکتر ماموروزاده. مهندس‌ماموروزاده. مهندس‌حسابی. حاج‌یوسفی. حسن‌یزدی. محبی. سلطانی. معاونی.

آ ـ ۲۱۵۰۱

مصیبت وارده را بعموم بازماندگان آنمرحومه تسلیت میدهیم.

خانواده های ریاحی ـ اشراقی ـ صمدی ـ شهیدی‌ـ هاشمی

با نهایت تاسف درگذشت سروان عبدالله‌ـ ریاحی‌افسر بازنشسته‌ارتش را باطلاع خویشاوندان و دوستان میرسانند.

مجلس تذکر آن مرحوم روز یکشنبه ۵ اسفند ماه از ساعت ۳ الی ۵ بعد از ظهر در تجریش مسجد گیاهی و مجلس زنانه در همان ساعت در منزل آن مرحوم درمحمودیه خیابان صفا جنب دبستان آفشید منعقد است.

محمد تقی ـ علینقی ـ محمد صادق ـ محمد ابراهیم ـ دکتر محمد باقر ـ هژبر انوشیروان ـ عادل ریاحی.

آ ـ ۲۱۵۰۷

بعموم بازماندگان آنمرحوم مصیبت وارده را تسلیت‌میدهیم

با نهایت تاسف و تاثر درگذشت مادر عزیزمان **بانو زهرا کریمی** راباطلاع کلیه اقوام و آشنایان می‌رسانیم.

مجلس ترحیم مردانه و زنانه روز دوشنبه ۶ر۱۲ر۵۲ در مسجد حاج حسن و واقع‌درخیابان ارامنه منعقدخواهدبود.

الله‌قلی، اسفندیار، افراسیاب، موچول، منیر و فریدون کریمی، سید حسین سادات دربندی، حاج هاشم مقدم، نجفعلی مسیبی، خانواده های: کریمی، مصلحی، محمد بیکی، رمضانی، نظمده، کیانی، آقائی، خوشنویس محمودی.

آ ـ ۲۱۵۲۳

ـبعموم بازماندگان آن مرحومه مصیبت وارده را تسلیت می‌دهیم.

بانهایت تاسف درگذشت مادر گرامی مرحومه **ایران قزل‌ایاغ** را به اطلاع دوستان و آشنایان می‌رسانیم. طبق وصیت آن مرحومه‌هزینه مجلس ختم به مصرف‌امور خیریه‌خواهدرسید.

در ضمن مجلس یادبودی روز دوشنبه ششم اسفند از ساعت ۳ تا ۵ بعد از ظهر برقرار است. نشانی. خیابان تخت‌طاوس خیابان‌میرعماد کوچه ۱۱ پلاک۲۷طبقه‌دوم منزل مصلحی.

خانواده های: قزل‌ایاغ، پوررضا، فاطمی، مصلحی، طاهری، سراج و خانواده های وابسته.

آ ـ ۸۴۵۰۲

مصیبت وارده را بخانواده های عزادار تسلیت می‌گوئیم.

بانهایت تاسف و تاثر درگذشت شادروان **امیرهوشنگ جیرهبندی** عموی گرامی همسرم را باطلاع می‌رسانم.

مجلس ترحیم مردانه و زنانه فقید سعید از ساعت ۳ تا ۵ بعدازظهر دوشنبه ششم اسفند ماه‌جاری درخانقاه‌صفی‌علیشاه برگزار می‌گردد.

فرامرز ذوالریاستین

آ ـ ۲۱۵۴۳

بعموم بازماندگان آن مرحوم مصیبت وارده را تسلیت می‌دهیم.

بانهایت تاسف درگذشت‌شادروان مرحوم **محمودنیل‌بند کشکولی** را باطلاع دوستان و فامیل میرسانیم.

مجلس ختم مردانه و زنانه آن‌مرحوم روز یکشنبه(فردا) از ساعت ۱۳ تا ۱۵ در مسجد الجواد واقع در میدان ۲۵ شهریور برقرار خواهد بود.

خانواده نیل‌بند کشکولی و کمپانی

آ ـ ۲۱۵۴۱

به خانواده آن مرحوم مصیبت وارده را تسلیت می‌دهیم.

باکمال تاسف خبر درگذشت بانو محترمه **صدیقه طوفانی** را به اطلاع کلیه فامیل و آشنایان میرساند. مجلس ختم آن مرحومه روز یکشنبه ۵ اسفند ماه از ساعت ۳ الی ۵ بعداز ظهر در مسجد قائم واقع درخیابان سعدی شمالی منعقد میباشد.

حاجحسن فراهانی منش. علی مطیعی

آ ـ ۸۴۵۱۸

مصیبت وارده را بعموم بازماندگان آنمرحومه تسلیت میدهیم.

باکمال تاسف و تاثر درگذشت جوان ناکام **آقای فریبرز فروزین** را باطلاع دوستان‌وآشنایان‌میرساند. مجلس ترحیم مردانه‌و زنانه آنمرحوم از ساعت ۳ الی ۵ بعدازظهر روز دوشنبه ششم اسفند ماه درمسجد الجواد منعقد میگردد.

دفتر بیمه نجومی

آ ـ ۲۱۵۶۱

خانواده های: فروزین ـ دهلوی ـ زرین خامه ـ جلیلی فرشچی ـ دانش‌نیا ـ زند وکیلی ـ فیروزان ـ صوراسرافیل ـ کسمائی ـ احمدی ـ اشراقی ـ میرسپاهی ـ وزیری ـ دکتر رضوان ـ ناصری ـ زمردیان ـ کلهر ـ کامیابی پور ـ رسته‌ـ شریفی ـ سررشته‌داری ـ درویش و خانواده‌های وابسته.

بانهایت تاثر و تاسف درگذشت جوان ناکام عزیز از دست رفته فریبرز فروزین را باطلاع بستگان و دوستان می ـ رسانند. مجلس ترحیم مردانه و زنانه روز دوشنبه ششم اسفند ماه از ساعت ۳ الی ۵ بعد از ظهر در مسجد الجواد واقع در میدان (۲۵ شهریور) برگزار میشود. مراسم شب هفت روز سه شنبه هفتم اسفند از ساعت ۳ الی ۵ بعد از ظهر در ابن‌بابویه آرامگاه بهمن جنب مقبره تیمسار سپهبدشاه‌بختی منعقد خواهد بود.

افسانه فروزین (دهلوی) ـ سرهنگ علی فروزین‌ـ سرتیپ دکتر سیف‌اله فروزین ـ فرخ فروزین ـ فرهاد فروزین‌ـ فرهنگ فروزین ـ فرح فروزین ـ سرهنگ یوسف دهلوی ـ مسعود دهلوی ـ سرتیپ تقی صوراسرافیل ـ نبی‌وزیری ـ اسداله‌امیر سپاهی ـ دکتر عنایت اله رضوان ـ ناصر ناصری‌ـ حسن زمردیان ـ اصغر کلهر ـ سرتیپ امیر کامیابی پور‌ـ حسین زرین خامه ـ مهدی زرین خامه ـ احمدزرین خامه ـ سرهنگ هادی زرین خامه ـ حسن زرین‌خامه ـ سرگرد محمودزرین خامه ـ محمد رضا زرین‌خامه ـ سید جعفر امیر منصوری‌ـ عزیزاله امیر منصوری‌ـ شمس‌الدین جلیلی فرشچی ـ باقر دانش‌نیا‌ـ سرهنگ فریدون سررشته داری ـ سروان عباس بصیرپور ـ باقرزند وکیلی ـ محسن زندوکیلی ـ دکتر اکبر زند وکیلی ـ سرهنگ‌اصغر زند وکیلی ـ نصراله فیروزان ـ عبدالحسین وزیری ـ دکتر پرویز اشراقی ـ مهندس پرویز کسمائی ـ اردشیر کسمائی ـ فریدون احمدی ـ جمشید احمدی‌ـ منوچهر احمدی ـ وجیه‌اله‌اشجعی‌ـ سرهنگ‌احمدی طالش ـ حسن عبادی ـ علی‌اکبر صفی‌پور ـ سرلشگر محمد علی میرغفوری ـ سرتیپ دکتر مجیدزاده ـ سرهنگ نادر اصیلی ـ سرهنگ کاظم محمدی ـ مهندس جواد نورائیان ـ سرهنگ هوشنگ نژند ـ ناصر میرقوامی.

آ ـ ۲۱۵۳۹

مصیبت وارده را به عموم بازماندگان آن مرحوم تسلیت میگوئیم.

بانهایت تاسف وتاثر درگذشت شادروان **ابوطالب‌سودمند** رئیس حسابداری این شرکت را که از بدو تاسیس بانهایت صداقت‌وصمیمیت‌وباشرکت‌همکاری‌داشتندباطلاع‌میرساند. هیئت مدیره و مهندسان‌و کارمندان شرکت‌ضمن‌تسلیت به‌بازماندگان آن مرحوم باطلاع آشنایان میرساندکه‌مجلس ختم روزدوشنبه ششم اسفند ماه از ساعت‌۵ الی ۷ بعد از ظهر در خانقاه صفی علیشاه منعقد خواهد گردید.

شرکت مهک (سهامی خاص)

خانواده های: سودمند ـ تاج کریمی‌ـ فردوسیان ـ خدامی ـ علیزاده سبزواری ـ حسن‌پور‌ـ حسن‌لی ـ مانی‌قلم‌ـ سرکاری ـ ایازی حسینخانی ـ آیدین‌ـ محمد زاده‌ـ سعیدزاده ـ قناعت ـ موسیقی ـ نورسعادت ـ ادیبیان ـ آلیاری ـ اتکال‌ـ فاخر ـ ناجیان ـ میرزائی فرد ـ حائری آزاد‌ـ عمیدی‌ـ رحیمی ـ بهگام ـ خصالی ـ شهرامی ـ عباس خان ـ عینکی‌ـ گمنام ـ جلیلی.

بانهایت تاسف و تاثر درگذشت شادروان **ابوطالب‌سودمند** بزرگ خاندان را باطلاع بستگان و آشنایان میرسانند مجلس ختم مردانه و زنانه آن‌مرحوم روز دوشنبه ششم اسفندماه‌از ساعت ۵ الی ۷ بعد از ظهر در خانقاه صفی‌علیشاه برگزار خواهد شد.

آ ـ ۲۱۵۷۷

به عموم بازماندگان آن مرحوم مصیبت وارده را تسلیت می دهیم.

یادبود

بسمه تعالی

بمناسبت سالگرد فوت مرحوم حضرت آیةالله‌العظمی آقای حاج سید علی خلخالی قدس سره مجلس تذکر درمسجد توفیق واقع در خیابان صرالاشراف انتهای خیابان ری‌روز یکشنبه اول صفرالخیر مطابق ۵ر۱۲ر۵۲ از ساعت ۶ر۳۰ الی ۸ر۳۰ بعد از ظهر برقرار است شرکت آقایان خاصه علماء اعلام دامت برکاتهم موجب تسلی و تشکر بازماندگان‌است.

الحاج سید آقا الخلخالی ـ سید محمدصادق خلخالی

بیاد روشنک

روشنک عزیز یکسال از فقدان جانگدازت گذشت با اینکه همیشه بیاد تو نورچشم عزیز بوده‌ایم برایت گریسته‌و خواهیم گریست روز یکشنبه ۵ اسفند نیز بر مزارت یادت را گرامی خواهیم داشت.

پروین و سیروس ارفع

آ ـ ۸۴۳۶۲

مراسم چهلمین شب مرحوم **رامین روانبد** فردا شب از ۳ تا ۵ بعد از ظهر در سالن شماره ٤ بهشت زهرا برگزار می‌شود.

روانبد. دولتشاهی

باطلاع سروران گرام و دوستان عزیز میرساند بمناسبت هفتمین شب درگذشت **حاج‌حسین زندیه** بزرگ خاندان زندیه در روز یکشنبه ۵ر۱۲ر۵۲ از ساعت ۲ الی ۵ مجلس‌یادبودی درمسجد امیرالمومنین (ع) یافت‌آباد منعقد میباشد.

زندیه. زند. ملکی‌زندی

چهلمین روز درگذشت نابهنگام **بانو مینو ملکشاهی (جلایر)** را که مصادف باروز دوشنبه ششم اسفندماه‌خواهد بود باطلاع بستگان و دوستان میرساند.

مجلس یادبودی از ساعت ٤ونیم تا ۷بعدازظهر درمنزل آنمرحومه پیچ شمیران کوی تنکابن کاشی ۳۰ر۶ برپا خواهد بود.

خانواده ملکشاهی. جلایر

مجالس وعظ و سوگواری

ان‌الحسین مصباح‌الهدی و سفینةالنجاه

بدینوسیله به اطلاع عموم بالاخص جامعه روحانیون می‌رساند مطابق معموله همه ساله مجلس سوگواری خامس آل‌عبا از ساعت ۸ و نیم الی ۱۲ صبحها بمدت ۱۰روز از اول ماه صفر در مسجد جامع امامزاده صالح‌شمیران منعقد می‌باشد با تشریف فرمائی خود از بیانات دانشمند محترم جناب آقای شیخ احمد کافی استفاده فرمائید.

حاج رضا ایزددوست   حسین داستانفر

آ ـ ۸۴۴۴۲

طبق معمول سنواتی مجلس عزاداری حضرت خامس آل‌عبا علیه آلاف‌التحیة والثناء از روز یکشنبه اول ماه صفر تا ده روز عصرها در منزل مرحوم مغفورله آقای حاج محمدحسین کوشان‌پور واقع در خیابان سعدی شمالی‌کوچه بخارا کاشی ۳ منعقد است.

السلام علیک یا اباعبداله

مجلس سوگواری از روز یکشنبه اول صفر (پنجم اسفند ماه) لغایت ده شب از ساعت ۷الی ۹ بعد از ظهر در بنده‌منزل چهارراه سیدعلی روبروی مسجد قائم منعقد امید است با تشریف فرمائی خود ضمن تعظیم شعائراسلامی موجب‌امتنان ما را فراهم نمائید.

حاج سید علی خایلی عراقی ـسید جوادخلیلی

سپاسگزاری

از هیئت مدیره محترم سازمان زنان زرتشتی و کمیسیون روابط عمومی سازمان که در مراسم تشییع و پرسه روانشاد **بهمرد بهمردی** شرکت و یا با درج در روزنامه ابراز همدردی فرموده‌اند صمیمانه سپاسگزاری مینماید.

گوهر بهمردی ـ ایران مه‌آبادی

آ ـ ۲۱۵۱۱

سپاسگزاری

از علماء اعلام و دوستان و آشنایان و سروران ارجمند که در مراسم تشییع‌و ترحیم‌ومجالس یادبود، هفت‌و چهلمین روز مرحومه مغفوره **حاجیه رباب عقل آراء** مادرگرامی همسرم شرکت و یا بوسیله نامه، تلفن، تلگرام و جراید ابراز عنایت و همدردی فرموده‌اند قلبا و صمیمانه اظهار حقشناسی و سپاسگزاری مینمایم.

اردبیل ـ دکتر غلامرضا لاشائی

آ ـ ۸۳۹۹٤

از عموم سروران گرامی و دوستان و خویشاوندان عزیز که در مراسم تشییع، تدفین و مجالس ترحیم منعقده در تهران و مشهد و شب هفتم شادروان **یوسف عطاردی** شرکت ویا وسیله نامه و تلگرام و جراید ابراز همدردی فرموده وبا بذل عنایت و محبت موجبات تسلی بازماندگان را فراهم فرموده‌اند صمیمانه تشکر و سپاسگزاری می‌نماید.

خاندان عطاردی

آ ـ ۲۱۵۳۳

از مراحم والطاف سروران گرامی که با حضور در مراسم تشییع و مجالس ترحیم مرحوم **محمود صمیمی** و وسیله روزنامه ویا نامه و تلگراف ابراز همدردی نموده وموجبات تسلی خاطر گردیدند صمیمانه سپاسگزاری می‌نمایم چنانچه در عرض تشکر حضوری ویا پاسخ به نامه‌ها و تلگرافهای محبت‌آمیزتاخیر رخ دهد پوزش خواسته وامید عفوداریم

جعفر صمیمی

آ ـ ۲۱۵٤۵

از کلیه ذوات محترمیکه درمراسم تشییع و تدفین و مجلس ترحیم وشب هفت شادروان **باقر بانیانی** مدیر دارو خانه بانیانی کرمانشاه شرکت نموده یا بوسیله تلفن، تلگراف و نامه و جراید ابراز همدردی فرموده‌اند صمیمانه سپاسگزاری میشود. و چنانچه بعلت تالم روحی در عرض سپاس تاخیری پیش‌آید پوزش میطلبیم.

خانواده بانیانی

آ ـ ۸٤۵۲۰

تسلیت

دوست عزیزم جناب آقای احمد مرزبان

باکمال تاسف مصیبت وارده را به جنابعالی تسلیت عرض می نماید.

حسین مجد

جناب آقای احمد مرزبان

ضایعه مولمه فوت مادر همسر گرامتان موجب نهایت تاسف است. این مصیبت را صمیمانه تسلیت عرض‌مینمایم.

هوشنگ قراگزلو

همکار گرامی آقای دکتر پاکنیا

همکاران جنابعالی فوت شادروان مادر گرامی شما را از صمیم قلب تسلیت میگویند و دراین غم بزرگ شریک شما هستند و آرزوی سلامت و بقای عمر آن خانواده محترم را دارند.

دکترس سروش. شاهومان. دکتر منصور رفعتجو. دکترباختر. دکترتویسرکانی. دکترمسعودی. دکتر قوامپور. دکتر لیقوانی. دکتر موسوی. دکتر اورنگی. دکتر موهبتی. دکتر خالقی. دکتر خلیلی. دکتر سلطانیان. دکتر سامی‌راد. دکتر یزدان‌دوست. دکتر تاهبازاده. دکتر پارساژاد. دکتر وثوق. دکتر علائی. دکتر نوروزی. عابدینی. شهبازی. صادقی. جوراب‌باف. عبدی. روحی. آژم. منصوری. سازش. عرفانیان. مترجمی. صادقی. محب‌علیان. سالک رحیمی. رضائیان. باقری. شهابی. صالحی. قیدی. قنبریان. شجاعی. ریاضی. حیدری. مجردی. رودگر. گچیان. پناهی. زرگر. محمدی. سهامی. افشار.

آقای کاظم رجحان

مصیبت وارده را به شما و خانواده محترم تسلیت عرض نموده خود را در غم شما شریک میدانیم.

شرکت ششگام

دوست عزیز آقای منوچهر طبورچی

مصیبت وارده را بجنابعالی تسلیت عرض مینمایم.

هوشنگ دیده‌بان

جناب آقای مصطفوی نماینده محترم مجلس شورایملی

با نهایت تاسف فوت مادر گرامی آنجناب را تسلیت عرض میکنیم.

ابومحمد تقفی ـ حکمت موسوی (فاطمی) ـ مهندس موسوی (فاطمی) ـ سپهری.

جناب‌آقای کلانتر هرمزی
نماینده محترم مجلس شورای‌ملی

مصیبت وارده را با نهایت تاثر تسلیت می‌گوئیم.

دکتر هوشنگ حاج حریری و بانو

سرکار سرهنگ علی فروزین و بانو

تسلیت ما را بمناسبت عزیز از دست رفته بپذیرید.

مرتضی محوی و بانو

تیمسار سرتیپ دکتر سیف‌اللهفروزین

با نهایت تاسف مصیبت وارده را تسلیت میگویم.

مرتضی محوی

برادران عزیزم آقایان فرهاد و فرخ‌فروزین

در فقدان فریبرز عزیز شریک غمتان میباشم.

مرتضی محوی

سرکار سرهنگ فروزین و بانو

در غم جانسوز عزیز از دست رفته فریبرز شریک بوده صبر و شکیبائی برای شما آرزومندیم.

سرلشگر میرغفوری و بانو

جناب آقای مهدی صدیقی

باکمال تاسف مصیبت وارده را به آنجناب و خانواده محترم تسلیت عرض می‌نماید.

رضا مهدوی

جناب آقای فریدون صمیمی
رئیس هیئت مدیره و مدیر عامل محترم شرکت سهامی برق منطقه‌ای جنوب شرقی ایران

مصیبت وارده را به آن جناب وخانواده محترمتان‌تسلیت عرض میکنم.

حمید منصوری

جناب آقای مهدی صدیقی
ریاست محترم اداره آموزش و پرورش ناحیه ۶تهران

بانهایت تاسف مصیبت وارده را تسلیت عرض‌مینماید.

اختری. فارانپور. قناعت. ممنون. محمدی

آقای محمد ابراهیم دلیلی

مصیبت وارده را از طرف خود و همکاران تسلیت‌گفته و شکیبائی بازماندگان را خواستارم.

محمد اشرفی

همکار گرامی جناب‌آقای فرهاد فروزین

باندوه فراوان مصیبت وارده را به جنابعالی و خانواده محترمتان تسلیت عرض نموده بقای عمر و صبر و شکیبائی برای عموم بازماندگان از خدای بزرگ مسئلت دارد.

مسعود نجومی

آ ـ ۸٤٤۲٦

استاد محترم جناب سرگرد صمدانی

با اندوه فراوان ضایعه وارده را تسلیت میگوئیم.

دانشجویان سال اول (د) انستیتو تکنولوژی‌بازرگانی‌تبریز

آ ـ ۸٤۶۱۸

سیاست جدید بانک مرکزی ایران درزمینه کالاهای صادراتی

احمد مرادی

سیاست‌جدید تسهیلات‌اعتبارات صادراتی ازجانب بانک مرکزی ایران برای اجرا به بانک‌ها ابلاغ شد.

بانک مرکزی پس از اعلام سیاست تازه ارزی کشور و لغو پیمان ارزی برای‌صادرات در آئین‌نامه اعتباری صادرات تجدیدنظر کرد و تغییرات‌تازه‌ای براساس سیاست ارزی کشور در آئین‌نامه مذکور بعمل‌آورد.

بانک مرکزی هر چند یکبار فهرست کالاها و یا گروه کالا هائی را که برای آنهاتسهیلات صادراتی‌اعطاء می‌کند اعلام‌می دارد و حداکثر مدت اعتبار را نیز مشخص میسازد.

حداکثر مبلغ تسهیلات‌صادراتی بانک مرکزی ایران در مورد کالاهای سنتی معادل ٤۰درصد وکالاهای صنعتی مصرفی‌وکالا های متفرقه ۵۰ درصد ارزش صادراتی کالاهای مزبور ودر مورد کالاهای صنعتی بادوام معادل ۸۵ درصد مبلغ مندرج در قرارداد منعقده فیمابین خریدار و فروشنده میباشد.

حداقل نرخ بهره تسهیلات صادرات بانک مرکزی در مورد کالاهای سنتی و صنعتی‌مصرفی و متفرقه ٤ درصد درسال (قبلا ۳ درصد بود) و در مورد کالا های صنعتی با دوام ۳ درصد در سال است. واریز اعتبارات صادراتی اعطائی در مورد کالاهای صنعتی بادوام باتوجه به طرز وصول مطالبات صادر کننده بشرح مندرج در قرارداد های مربوط وباتوجه به‌بروات قبول شده صورت می‌گیرد. واریز سایر تسهیلات صادراتی اعطائی در سررسید قرارداد بطور یکجاصورت می‌گیرد(قبلا از محل درآمدهای‌ارزی صادر کننده بتدریج‌صورت می‌گرفت.) در صورت تاخیر در واریز از سررسیده مربوط تا واریز قطعی بهره بقرار ۱۲ درصددر سال‌محاسبه‌و وصول خواهد شد.

فهرست انواع کالاهای‌صادراتی مشمول استفاده از تسهیلات صادراتی بانک مرکزی و مدت اعتبار بشرح زیر اعلام شد:

حداکثر مدت اعتبار برای کالاهای صنایع دستی ۶ ماه، قالی و قالیچه ۹ ماه، انواع پودر لباسشوئی ۹ ماه، کفش و انواع پوشاک ۹ماه، انواع کاشی ۹ ماه، تریکو منسوجات ۹ ماه، مشمع مصنوعی، چرم ۹ ماه، انواع بخاری و کولرو یخچال ۱۲ماه، اتومبیل۲سال، اتوبوس و کامیون، تریلر و تراکتور ۳ سال و ماشین‌آلات ۵ سال، شمش آلومینیوم ۶ ماه، سنگهای ساختمانی بریده شده ۹ ماه.

مذاکرات در مورد پالایشگاه ایران و آلمان با مشکل مواجه شد

بن ـ رویتر ـ منابع صنعتی و اقتصادی آلمان فدرال دربن امروز گفتند که مذاکرات‌میان ایران و آلمان درزمینه احداث یک پالایشگاه عظیم در بوشهر واقع در ایران بادشواری های جدی روبرو شده است.

به نظر منابع اقتصادی آلمان مشکلات موجود بخاطر تغییر نظرات ایران نسبت به پروژه احداث پالایشگاه پدید آمده است.

پالایشگاه مورد نظر که بزرگترین‌پالایشگاه‌جهان‌خواهد بود در اصل قرار بود فرآورده های نفتی مانند بنزین وسوخت گرمازای را صرفا برای بازار های‌آلمان‌تولیدنماید‌لیکن‌ایران درخواست کرده است که پالایشگاه بصورت یک مجتمع پتروشیمی احداث شود تا بتواند محصول پالایشگاه را بصورت یک ماده خام مورد استفاده‌قرار دهد.

بنا به گفته منابع وزارت اقتصاد آلمان مشکلات دیگری نیز از جمله قیمت نفت خام‌که باید در اختیار پالایشگاه قرار گیرد و همچنین مالکیت‌نهایی پالایشگاه در راه اجرای طرح احداث پالایشگاه بوشهر بروز کرده است.

بموجب گزارش منابع‌آگاه موضوع پالایشگاه بوشهرنقطه اصلی گفتگوهائی خواهدبودکه درآینده نزدیک بین آقای امیر عباس هویدا نخست‌وزیرایران با مقامات آلمانی انجام خواهد گرفت. موضوع پالایشگاه همچنین در سفر آینده هانس فردریش وزیر اقتصاد آلمان به ایران مورد بررسی قرارخواهد گرفت.

دودانشجو درشوروی تیرباران شدند

عده‌ای از دانشجویان شوروی بخاطر مسائل امنیتی این‌کشور به مرگ محکوم و تیرباران شده‌اند. بنابه گزارشی که خبرگزاری یونایتدپرس ازمسکو مخابره‌کرده بین جوانان‌جمهوری های‌شوروی فعالیت های جنائی روز بروز گسترش می‌یابد و اخیرا در آذربایجان شوروی دودانشجو به مرگ محکوم و تیرباران شدند.

روزنامه «باتیسکی ربوخی» چاپ باکو گزارش داده است که‌حیدر‌ـ علی‌اف وزیراول حزب‌کمونیست جمهوری آذربایجان شوروی از اینکه تمایلات جنائی و ضد امنیتی بین دانشجویان‌وجوانان‌شوروی روبه‌فزونی نهاده اظهار نگرانی و تاسف کرده است.

روزنامه مذکور نوشته است بنا به دستور علی‌اف روز پنجشنبه مجمال‌اف و قاضی بیک‌اف و دانشجو بجرم دستبرد مسلحانه وشرکت در یک رشته عملیات ضد امنیتی درآذربایجان شوروی‌تیرباران شده‌اند.

این دو دانشجو هیجدهمین و نوزدهمین شورشی جوان سال شوروی بوده‌اند که ظرف چهل روز گذشته بمرگ محکوم شدند.

اطلاعات تازه درباره خانم تحصیلکرده پاریس که در تهران باقلا پخته میفروخته است

★ زن باقلا فروش در کافه های تهران می‌رقصیده و چندی هم بعنوان‌مستخدمه در پاریس بسر میبرده‌است

بدنبال‌انتشار خبر مربوط به خانم تحصیلکرده پاریس در خیابان های تهران باقلا پخته می‌فروشد، چند تن ازخوانندگان با ما تماس گرفتند و اطلاعاتی در باره او دادند.

بنابراین اطلاعات‌زن‌یادشده نه‌تنها تحصیلکرده‌پاریس‌نیست و بیسواد است بلکه بعنوان کلفت یکی از افرادسرشناس به پاریس رفته و درآنجاکلفتی می‌کرده است اما چون اجازه کار نداشته، پس از مدت کوتاهی که ازاقامتش‌میگذشته، بدستور پلیس فرانسه اخراج میشود

زن باقلا فروش که قبل ازین سفر در تب سیاهی لشکر شدن در فیلم های‌فارسی می‌سوخته، در کافه های ساز زن و ضربی تهران می‌رقصیده است. وی پس از مدت کوتاهی اشتغال بعنوان‌مستخدمه‌درپاریس، وقتی ناگزیر بازگشت میشود، برای جلب توجه جنجال باقلافروشی را براه‌میندازد. این زن ۱۵۰۰ فرانک فرانسه و هشت هزار ریال اسکناس ایرانی‌و معادل ۲۲ هزار تومان در دفترچه حساب پس‌انداز خود، پول نقددارد. بنا براین، باقلا فروشی این زن انگیزه‌ی جز بپا کردن‌جنجال نداشته علی‌الخصوص که اگر حقیقتا نرس و پایرستار و تحصیلکرده‌بود، براحتی‌میتوانست در هرموسسه بهداشتی‌ویا بیمارستان‌استخدام شود و با حقوق مناسب کار کند.

دستگیری سارقین گوسفند

کرج ـ عبداله و عباس صدیق داود رضایی که یک ماه از باغ دکتر شفایی در کرج، ۱۶ راس گوسفند(۱٤ میش و دو قوچ) سرقت‌کرده بودند، با فعالیت ماموران ژاندارمری کرج، در اصفهان دستگیر شدند و صبح‌امروز با تشکیل پرونده به‌دادسرای کرج تحویل گردیدند.

تعداد گوسفندان سرقت شده، به ۳۰ راس رسیده بود. چرا که ۱٤ میش هرکدام بره‌ای زاییده بودند!

متهمین همچنین از باغ‌دکتر شفایی، پنج گونی پیاز گل سرقت کرده بودند.

آگهی استخدام

شرکت ملی ذوب‌آهن ایران کادر مندرج در ذیل را جهت خدمت در واحد ساختمانی ذوب آهن آریامهر و واحد طراحی‌شهرسازی شرکت وواحدساختمانی‌آریاشهر استخدام می‌نماید:

۱ ـ مهندس راه و ساختمان با سابقه کار درنظارت و اجراء محاسبات ساختمانی.
۲ ـ مهندس مکانیک با سابقه کار در تاسیسات تکنولوژی.
۳ ـ مهندس تاسیسات باسابقه کار در لوله‌کشی‌گاز و آب و فاضلاب، حرارت رسانی.
٤ ـ مهندس الکترونیک.
۵ ـ مهندس برق باسابقه کار در شبکه‌های شهری.
۶ ـ مهندس معمار.
۷ ـ مهندس‌نقشه‌بردار با سابقه طرازبندی.
۸ ـ مهندس شیمی‌باسابقه کاردرتاسیسات‌شیمیائی.
۹ ـ پزشک متخصص امراض داخلی.
۱۰ ـ پزشک متخصص قلب و عروق.
۱۱ ـ پزشک متخصص جهازهاضمه.
۱۲ ـ پزشک متخصص زنان.
۱۳ ـ پزشک متخصص گوش و حلق‌و بینی.
۱٤ ـ پزشک متخصص جراحی عمومی.
۱۵ ـ پزشک متخصص جراحی ارتوپدی.
۱۶ ـ پزشک متخصص اطفال.
۱۷ ـ پزشک متخصص امراض روانی.
۱۸ ـ پزشک متخصص علوم آزمایشگاهی.
۱۹ ـ پزشک متخصص رادیولوژی.
۲۰ ـ پزشک متخصص چشم.
۲۱ ـ پزشک متخصص عمومی.
۲۲ ـ مددکار اجتماعی.
۲۳ ـ ماما.
۲٤ ـ بهیار.
۲۵ ـ نرس.
۲۶ ـ تکنیسین داروسازی.

متقاضیان میتوانند همه روزه با در دست داشتن مدارک لازم به اداره کاریابی شرکت ملی‌ذوب‌آهن ایران واقع در میدان کاخ خیابان ابتهاج مراجعه نمایند.

جناب‌آقای مهدی صدیقی ریاست ارجمند اداره آموزش و پرورش ناحیه ۶ تهران

باکمال تاسف مصیبت وارده را از طرف پیش آهنگان، مربیان، مسئولین‌وشورای پیش‌آهنگی‌ناحیه ۶ تهران‌صمیمانه تسلیت‌عرض نموده بقای‌عمربازماندگان راازدرگاه ایزد متعال مسئلت مینماید.

رئیس شورای پیش‌آهنگی ناحیه ۶ تهران ـ حسین معیری

۲۱۵۶۵ـ

جناب آقای لوئی جمایل

باتاسف فراوان درگذشت پدر بزرگوارتان را تسلیت عرض نموده سلامت و بقای شما و خاندان محترم جمایل‌را از خداوند متعال خواهانم.

هیئت‌مدیره شرکت فریشل انترناشنال‌محدود

آ ـ ۸٤۵۲٦

جناب آقای لوئی جمایل

بانهایت تاسف درگذشت پدر گرامی‌تانرا تسلیت میگوئیم سلامت و بقای شما وخاندان محترم جمایل را از خداوند متعال خواهانم.

شرکت سهامی خاص کارتن‌کار

آ ـ ۸٤۵۲۸

سرور معظم جناب آقای دکتر موسی عزیزی

بانهایت تاثر و تاسف مصیبت وارده را به جنابعالی و خاندان محترم تسلیت گفته بقا عمر و سلامتی بازماندگان را از خداوند متعال مسئلت داریم.

قزوین ـ ارسلان رضی ـ حسین پورقادر

آ ـ ۸٤۶۰۸

جناب آقای دکتر والی پور ریاست‌مدرسه عالی مدیریت گیلان.

مصیبت وارده را بشما و خانواده های محترمتان‌تسلیت عرض می نمائیم.

لاهیجان ـ همایون امینی ـ غلامحسین اهتمامی‌ـ محمود نیریان زوار.

جناب آقای امیر پاشا عاطفی

درگذشت مادر عزیزتان راخدمت جنابعالی‌وفامیل‌محترم تسلیت عرض مینماید.

طاهری ـ طلیسچی ـ فرهنگ‌نیا ـ اکبر‌ـ درویش‌ـ دیده‌ور‌ـ نامداری ـ وحدانی ـ سیاحزاده ـ تاجبخش‌ـ ایقانیان ـ جمالی ـ طالعی ـ مفیدی‌ـ اصفهانی ـ مهدوی ـ ماوائی ـ سعادت‌ـ شعبانی ـ شهنواز ـ احمد سربولکی‌ـ حسابی ـ دولو ـ امجدی ـ فامورزاده ـ واقفی ـ هدایتی ـ چادرباف‌ـ کابلی زاده.

سال چهل و هشتم ـ شماره ۱۴۳۳۸

اطلاعات ۱۳۰۴

شنبه ـ چهارم اسفند ماه ۱۳۵۲
سی‌ام محرم۱۳۹۴ ـ بیست و سوم فوریه۱۹۷۴

ساعات شرعی

استخراج دکتر ریاضی کرمانی

اذان مغرب . . . . ساعت ۶ و ۹ دقیقه
اذان‌صبح(فردا) . . . . ساعت ۵ و ۱۱ دقیقه
طلوع‌آفتاب(فردا) . . . . ساعت ۶ و ۴۲دقیقه
ظهرشرعی(فردا) . . . . ساعت ۱۲و۱۹دقیقه

برخورد پاکستان وافغانستان در کنفرانس اسلامی

★ بوتو گفت برای حفظ‌روح دوستی کنفرانس ازپاسخ به سخنان نماینده افغانستان خودداری میکند

کنفرانس عالی سران اسلامی با شرکت ۳۵ کشور اسلامی ، بعد از ظهردیروز شاهدنخستین برخوردغیرمنتظره‌میان‌افغانستان وپاکستان بود . این کنفرانس با تلاوت آیاتی از قرآن مجید و سپس سخنان رئیس‌جمهوری پاکستان در استقبال ازرهبران کشور ها آغاز گردید آنگاه ذوالفقار علی بوتو نخست‌وزیر ورئیس هیات‌نمایندگی‌پاکستان، به‌ریاست این اجلاسیه انتخاب شد

بوتو طی یك نطق مفصل که ۴۵ دقیقه بطول انجامید به‌هدف های کنفرانس اشاره کرده و از کلیه شرکت‌کنندگان‌دعوت کردکه مسائل مطروحه در کنفرانس‌را محدودبه‌سه‌موضوع خاورمیانه ، فلسطین و آزادی اماکن مقدسه و بیت‌المقدس محدود کنند . بوتو گفت‌دنیای اسلام با مسائل‌ومشکلات‌زیادی روبروست ولی اگر بخواهیم‌در باره همه این مسائل صحبت کنیم از اجتماع لاهوزنتیجه‌ای گرفته نخواهد شد . پس از سخنان بوتو ژنرال حافظ اسد رئیس جمهور سوریه به مدت پانزده دقیقه سخن گفت‌وسخنان او بیشتر مربوطبه مسئله‌خاورمیانه و ادامه تجاوز اسرائیل بود.

پس از حافظ اسد ، سرهنگ قذافی رئیس شورای انقلاب‌لیبی بمدت ۴۵ دقیقه سخن گفت .

قذافی در سخنان خود به مسائل متعددی‌درچهارچوب‌وخارج از چهار چوب دستور کنفرانس اشاره کرد . ولی در هر حال لحن سخنان او بسیار آرام بود.

پس از قذافی بوتو از دیگر سخنرانان جلسه که برای‌سخن گفتن اسم نویسی کرده بودند مجددا تقاضا کرد که سخنان خود را در پانزده دقیقه ایراد کنند سپس حواری بومدین رئیس جمهوری الجزایرو جعفر نومیری رئیس جمهوری سودان سخن گفتند .

★ برخورد افغانستان و پاکستان

آنگاه نوبت سخن به‌عبدالرحمن پژواك سفیر افغانستان دردهلی نو و رئیس هیات نمایندگی افغانستان در کنفرانس اسلامی رسید پژواك در سخنان خود، به مسائل خاورمیانه اشاره‌کرد و همبستگی افغانستان را با مسلمانان جهان و مشکلات آنان ابراز نمود . او سپس به پاکستان در مورد شناسائی بنگلادش تبریك گفت و این تصمیم را عاقلانه توصیف کرد.

پژواك سپس با لحن نسبتا تندی توجه دولت پاکستان را به مسئله پشتونستان جلب‌کرد و بدون آنکه کلمه پشتونستان را به زبان آورد گفت‌امیدوارم دولت پاکستان نسبت به این مسئله نیز واقع‌بینی بخرج‌دهد.

در پاسخ به سخنان پژواك‌بوتو گفت که وی با آنکه ریاست کنفرانس و همچنین ریاست هیات نمایندگی پاکستان را برعهده دارد ، برای حفظ‌روح دوستی کنفرانس از پاسخ به سخنان نماینده افغانستان خود داری میکند .اوافزود کنفرانس جاری وقتی برای عنوان‌مشکلات و اختلافات دوجانبه کشورهای مسلمان ندارد . سخنان بوتو با استقبال‌همه شرکت‌کنندگان در کنفرانس مواجه‌شدوبومدین وسادات ازآن پشتیبانی‌کردند.

بقیه در صفحه ۲۱

ایران بنگلادش را برسمیت شناخت

سخنگوی وزارت‌امورخارجه ایران دیروز در تهران اعلام کرد که‌دولت ایران دیروز رژیم بنگلادش را برسمیت شناخته است .

ایران اولین کشوری است که پس از شناسائی رژیم‌داکا توسط دولت پاکستان رژیم بنگلادش را برسمیت شناخته است.

عباسعلی خلعتبری وزیر خارجه ایران که نمایندگی این دولت را درکنفرانس سران کشور های اسلامی بعهده‌دارد شناسائی رژیم بنگلادش را توسط ایران اندکی پس از اعلام شناسائی پاکستان توسط ذوالفقار علی بوتو نخست‌وزیر این کشور اعلام کرد .

مطالب جالب خواندنی در حاشیه کنفرانس اسلامی لاهور

هیئت نمایندگی عربستان با ۱۹نفر عضو رسمی ،بزرگترین هیئت نمایندگی شرکت کننده‌در کنفرانس بشمار میرود .

در هیئت عربستان دو تن‌از برادران ملك فیصل عضویت دارند.و هیئت پادشاه عربستان را ۷۰ نفر دیگر ، عضو غیر رسمی همراهی میکنند .

سادات و سرهنگ قذافی تنها رهبرانی هستند که همسرانشان را همراه خود به لاهور آورده‌اند .

● مسن ترین عضو شرکت کننده در کنفرانس مفتی‌فلسطین است و خرد سال ترین شرکت کننده فرزند دو ساله ایدی‌امین است که همراه پدرش به‌لاهور آورده شده و نام او در لیست همراهان رسمی رئیس‌جمهوری اوگاندا قرار دارد .

★ماموران پذیرائی ژنرال ایدی امین رئیس جمهوری اوگاندا در مورد صبحانه ژنرال دستور یافته‌اند که وی برای صبحانه فقط شش جوجه صرف میکند البته جوجه هفتم راهم رد نمیکند مگر آنکه‌حالش خوب نباشد .

● زبانهای رسمی کنفرانس عربی ، انگلیسی ، فرانسه‌است و سخنرانی هریک ازسخنرانان بسه زبان ترجمه میشود .

★درجلسه افتتاحیه قذافی، ایدی امین ،سلطان قابوس لباس نظامی بتن داشتند در حالیکه سادات ،نمیری ،حافظ اسد ، لباس تیره پوشیده بودند و ملك فیصل وامیران بحرین ،قطر ، کویت و امارات وهمچنین رئیس کشور یمن شمالی لباس عربی برتن‌داشتند.

★درطول سخنرانی های طولانی اعضای هیئت های نمایندگی چرت میزدند و هر یک بنوعی خود را سرگرمی‌کردند و قذافی با دوربین کوچکی که دردست داشت‌مرتبا عکس میگرفت .

بازدیدشاهنشاه و شهبانو ازموزه سلسله پهلوی

قبل از ظهر دیروز شاهنشاه آریامهر و علیاحضرت شهبانو از موزه سلسله پهلوی در کاخ مرمر بازدید کردند و اوامری در جهت تکمیل موزه صادر فرمودند.

اعلیحضرتین مقارن ظهر به کاخ مرمر تشریف‌فرماشدند و مورد استقبال نخست وزیر ، روسای مجلسین سنا و شورایملی ، وزیر دربار شاهنشاهی، ژنرال آجودان شاهنشاه آریامهر ، رئیس کل تشریفات شاهنشاهی و شهردار پایتخت قرار گرفتند.

کاخ مرمر یکی از زیباترین بنا های‌تهران‌است‌که‌بفرمان‌اعلیحضرت رضاشاه‌کبیر در سال ۱۳۱۳ آغاز گردیدو سه سال هنرمندان با ذوق در بنای آن شرکت داشتند.

کاخ مرمر را برای موزه سلسله پهلوی‌آماده کرده‌اند و ورودی‌موزه از تالاری با اسلاید ها وتصاویری ازاولین‌روزهای‌سلطنت‌اعلیحضرت رضاشاه کبیر آغاز میشود و تا رویداد های نیم قرن اخیر و تحولات‌وپیشرفتهای‌دوران انقلاب ادامه می یابد.

تالار آئینه رابه همان صورت سابق حفظ کرده‌اند و اطاق خواب اعلیحضرت رضاشاه‌کبیررا باوسائلی ساده و بی‌آلایش در طبقه دوم کاخ آماده کرده‌اند.

در این اطاق شنل و وسائل شخصی اعلیحضرت رضا شاه‌کبیر ویک تشك‌و لحاف که بر روی زمین گسترده شده جلب‌نظرمی‌کند علیاحضرت شهبانو دیروز هنگام بازدید از این اتاق تاکید کردندکه وسائل شخصی‌سرداربزرگ ایران بهمان سادگی که بوده گرد آوری شود.

اطاق کار شاهنشاه در کنار خوابگاه اعلیحضرت رضاشاه‌کبیر قرار دارد وهمان اطاق خاتم با میز و صندلی خاتم است که تماشای آن اعجاب‌انگیز است.

در تالار های دیگر کاخ نیز نمودارى از پیشرفتهای ایران در زمینه های مختلفبه مدد متن‌هائی که از بلندگو پخش میشود در اختیار بازدید کننده قرار گرفته است. در بین این تالار ها، تالار اسنادو مدارکو فرامین‌اعلیحضرت رضاشاه‌کبیر و شاهنشاه آریامهر بخصوص قانون انتقال سلطنت‌از سلسله قاجار بدودمان پهلوی و فرمان‌لغو کاپیتولاسیون و فرامین شاهنشاه آریامهر در زمینه های مختلف سیاسی‌و اجتماعی جلب‌نظر می کند.

بابازدید اعلیحضرتین از موزه پهلوی و اوامری که در جهت رفع‌نواقص‌وتکمیل موزه هاصادر فرمودند تاچند ماه آینده موزه سلسله پهلوی رسما گشایش می یابد.

نخست‌وزیر و وزراء با اتوبوس از جنوب شهر دیدن کردند

پیش از ظهر دیروز آقای امیرعباس‌هویدا نخست‌وزیر پس از پایان مراسم نثار تاج گل‌برآرامگاه اعلیحضرت‌رضا شاه کبیر وزیارت حرم‌مطهر حضرت عبدالعظیم علیه‌السلام و حضور در آرامگاه والاحضرت شاهپور علیرضا و حسنعلی منصور به اتفاق وزیران کابینه و شهردار پایتخت‌ازمناطق جنوب‌تهران بازدید کردند .

نخست وزیر و همراهان در حالیکه سوار یک اتوبوس شرکت‌واحد بودنداز‌آرامگاه اعلیحضرت رضا شاه کبیر عازم شهر ری شدند و پس‌از بازدید از خیابانهای شهرری و مناطق دو طرف جاده سپهبد رزم‌آرا ازطریق میدان شوش و خیابان شوش‌جاده جدیدی که تهران رابه شهر ری متصل میکند و خیابانهای فرعی این جادمراموردبازدید قرار دادند .

هویدا و همراهان‌وی سپس از مناطق شهباز جنوبی ، خیابان خراسان، میدان‌شاه، خیابان‌ری، بوذرجمهری‌غربی و شرقی، جلوی‌بازار، چهار راه گلوبندک ، میدان حسن آباد و خیابان سپه دیدن کردند .

در این بازدید نخست وزیر ساعتی در میان مردم جنوب تهران بسر برد و دستورداد که کمیته هائی برای تسریع در اجرای طرحهای عمرانی مناطق جنوب شهر تهران تشکیل شود .

خبرنگار مادرشهرری‌گزارش داد آقای هویدادربازدید ازجاده سوم تهران ـ شهرری ، درباره اسفالت و ایجاد جنگل در اطراف جاده دستوراتی به شهردار پایتخت داد .

شرکت ملی نفت ایران

انتخاب دیپلمه جهت تامین کادر تکنیسین مورد احتیاج پالایشگاه اصفهان

شرکت ملی نفت ایران به عده‌ای دیپلمه مرد برای‌خدمت در پالایشگاه اصفهان باشرایط زیر بعنوان کار آموز احتیاج دارد :

۱ـ دارا بودن دیپلم کامل متوسطه رشته طبیعی یا ریاضی و یا دیپلم هنرستان های صنعتی کشور در رشته های برق ، مکانیك و فلزکاری .

۲ـ سن : متولدین سال۱۳۲۷ بعبد .

۳ـ دارابودن برگ خاتمه خدمت و یا برگ معافیت‌دائم از خدمت وظیفه عمومی .

۴ـ شاغل نبودن در سازمان های دولتی و یا وابسته بدولت وعدم اشتغال به تحصیلات دانشگاهی .

۵ـ گذراندن امتحانات مسابقه شامل زبان انگلیسی ، ریاضیات ، فیزیك و شیمی ، هوش و اطلاعات عمومی و پذیرفته شدن در مصاحبه.

۶ـ تائید صحت‌مزاج داوطلب بوسیله بهداری شرکت ملی نفت ایران .

داوطلبانیکه در امتحانات ورودی و مصاحبه پذیرفته شوند برای مدت دوسال در پالایشگاههای داخلی شرکت ملی نفت تحت آموزش قرار خواهند گرفت و در صورتیکه دوره مزبور را بنحورضایتبخشی بپایان رسانند طبق‌مقررات شرکت در سمت تکنیسین در پالایشگاه اصفهان بکارگمارده خواهند شد .

علاقمندان واجد شرایط میتوانند برای ثبت‌نام بادردست داشتن مدارک زیر :

شناسنامه عکس‌دار
اصل گواهینامه ششم متوسطه
دوقطعه عکس ۴×۳
اصل برگ خاتمه خدمت و یابرگ‌معافی‌دائم وظیفه‌عمومی، (فتوکپی مدارک پذیرفته نمیشود)

بعنشانی : اصفهان ـ خیابان چهارباغ بالا ـ خیابان میر ـ باشگاه کارگران صنعت نفت مراجعه فرمایند .

ثبت‌نام از تاریخ سه شنبه هفتم تا چهارشنبه پانزدهم اسفند ماه جاری همه روزه باستثناء جمعه ، از ساعت ۸الی ۱۲ صبح ویک الی چهار بعداز ظهر درمحل فوق‌الذکر انجام خواهد شد .

تاریخ ومحل برگزاری امتحان در موقع ثبت‌نام به‌اطلاع داوطلبان خواهد رسید.

از متقاضیانیکه قبلا تقاضای استخدام در صنعت نفت نموده‌اند وواجد شرایط فوق‌الذکر میباشند دعوت مینماید جهت ثبت‌نام و شرکت در امتحانات مزبور به نشانی بالادر تاریخ های مقرر مراجعه نمایند .

م‌الف ۲۱۱۰۲

گردپیروگار

PYROGAR

بمقدار کافی موجود است

آگهی استخدام پیمانی

سازمان توسعه سیستان وبلوچستان برای مرکزاتومکانیک زاهدان افراد مشروحه زیر را بطور پیمانی‌استخدام مینماید.

۱ـ سرپرست قسمت سرویس باتحصیلات دیپلم فنی و مکانیک و ۲ سال سابقه ۲نفر .

۲ـ سرمکانسین باتحصیلات دوره اول متوسطه و ۱۲ سال سابقه کار در تعمیرات موتورهای بنزینی و دیزلی۱ نفر

۳ـ مکانسین با تحصیلات ششم ابتدائی و ۷ سال‌سابقه کار در تعمیرات موتورهای بنزینی، دیزلی و انتقال قدرت‌ـ آهنگری ـ الکتریکی ـ رنگ آمیزی ـ صافکاری ـ تعمیرات ترمزها ۱۲ نفر.

۴ـ انباردار فنی باتحصیلات دوره اول متوسطه و آشنائی با لوازم و وسائل فنی اتومبیل و ابزار کار ۱ نفر.

متقاضیان حائز شرایط میتوانند پیشنهادات خود را حداکثر تا پایان اسفند ماه ۵۲ بسازمان توسعه سیستان و بلوچستان زاهدان تسلیم ویا ارسال نمایند. تاریخ امتحان و مصاحبه بعدا باطلاع خواهد رسید.

استاندار ومدیر عامل سازمان توسعه سیستان و بلوچستان عباسعلی منیعی

بیمه ایران

بمنظور ایجاد تسهیلات بیشتر بیمه‌ایران صادر و خسارات تا بیمه‌نامه‌شخص‌ثالث را درمدت پنج دقیقه ۵۰۰۰ره ریال را درمرکز وباجه‌ها بدون درخواست گزارش پلیس دراسرع وقت پرداخت مینماید .

شرکت سهامی بیمه ایران بااظهار تشکر ازهموطنان‌عزیزی که‌بموقع برای دریافت‌بیمه‌نامه شخص‌ثالث اقدام‌نموده‌اند، مجددا برای آنعده که تاکنون بعللی نتوانسته‌اند در این مورد اقدام نمایند فهرست باجه‌ها و کسانی‌راکه اجازه صدور بیمه‌نامه شخص ثالث دارند به‌آگاهی می‌رساند :

الف ـ مرکز و باجه‌های شرکت : — شماره های تلفن

۱ـ ایرانشهر ، کریمخان زند اول ایرانشهر — ۸۲۷۱۰۳ـ۷
۲ـ سعدی خیابان سعدی، کاخ بیمه — ۳۰۴۰۲۶ـ۲۹و ۳۰۴۰۲ـ۵
۳ـ بازار ، سبزه‌میدان — ۲۵۰۶۰ و ۲۵۰۶۹
۴ـ آلومینیوم، خیابان شاه پاساژ آلومینیوم — ۴۲۵۲۳
۵ـ شماره‌گزاری، اداره شماره‌گزاری، راهنمائی و رانندگی خیابان کوروش‌کبیر — ۹۵۸۳۶۹
۶ـ دخانیات، خیابان فزوین روبروی دخانیات — ۸۲۴۱۴۵ـ۶
۷ـ بهجت‌آباد، خیابان بهجت‌آباد چهارراه زمرد — ۸۷۲۲۲۷
۸ـ شمیران، میدان تجریش، اول خیابان پهلوی — ۲۳۸۰
۹ـ کرج، خیابان فزوین — ۸۵۰۹۷۱
۱۰ـ باجه کوروش کبیر، جاده قدیم شمیران بالاتر از سه‌راه زندان، داخل بانک بیمه ایران
۱۱ـ کیوسک بیمه ایران اول جاده اتوبان کرج
۱۲ـ کیوسک بیمه ایران کرج جنب پاسگاه پلیس راه
۱۳ـ کیوسک بیمه ایران جاده تهران ساوه جنب پاسگاه پلیس راه
۱۴ـ کیوسک بیمه ایران حسن‌آباد قم
۱۵ـ کیوسک بیمه ایران ورامین
۱۶ـ کیوسک بیمه ایران جاجرود جنب پاسگاه‌ژاندارمری

ب ـ کسانیکه اجازه صدور دارند :

۱ـ آقای ترابی، بوذرجمهری غربی سرای فردانش — ۲۰۰۶۸
۲ـ آقای ناظری، خیابان اکباتان شماره ۱۷۳ — ۳۱۶۳۹۵
۳ـ آقای زند، لالزارنو چهارراه مهنا ساختمان البرز طبقه اول شماره یک — ۳۹۳۶۰۰
۴ـ آقای صدقی، تخت‌جمشید شماره ۴۲۸ — ۷۶۵۴۰۶
۵ـ آقای بصروسیان، کریمخان زند ۷۸ تهران — ۸۳۲۱۳۴
۶ـ آقای حلالخور، خیابان روزولت چهارراه ثریا شماره ۱۷۴ — ۸۳۱۰۵۷
۷ـ آقای ایران‌نژاد، خیابان قدیم شمیران روبروی سینما ریولی طبقه سوم — ۷۵۵۰۹۶
۸ـ آقای‌قربانی، خیابان تخت‌جمشید جاده قدیم شمیران ساختمان ۴۳۸ طبقه چهارم آپارتمان ۱۴ — ۷۵۹۴۲۲
۹ـ آقای فرحو (فارکو) خیابان نادرشاه نبش تخت‌طاووس ساختمان فارکو — ۸۳۷۶۶۸
۱۰ـ آقای عسگری (تهران) آیزنهاور روبروی وزارت‌کار و امور اجتماعی کوی عادل شماره ۵ — ۹۵۳۷۴۴
۱۱ـ آقای پرسا (کیوان) خیابان پهلوی چهارراه امیراکرم ساختمان واحدی طبقه دوم — ۴۹۷۸۵
۱۲ـ خانم مسن (کوروش) بلوار الیزابت کاخ‌شمالی پلاک۸ — ۶۲۲۵۶۴
۱۳ـ آقای‌ناوردی (یمک) عباس‌آباد اول‌خیابان تلویزیون (وزراء) ساختمان شماره ۲۲۲ — ۶۲۱۵۹۳
۱۴ـ آقای رفیعی (نوید) خیابان بهار جنوبی چهار راه ایرج ساختمان طلائی طبقه چهارم — ۸۳۲۹۵۴
۱۵ـ آقای شعرباف (شهرام) خیابان کوروش کبیر روبروی کلانتری سوار جنب شماره‌گذاری — ۸۵۱۸۴۷
۱۶ـ آقای پورمنوچهری (منوچهری) تهران‌نو ایستگاه قاسم‌آباد پلاک ۵۲۱ — ۷۹۴۰۷۶
۱۷ـ آقای مصطفوی مقدم (پیشگام) مقابل دانشگاه تهران اول خیابان فخررازی طبقه هفتم — ۶۶۸۳۰۱
۱۸ـ آقای سید مدنی (سعید) چهارراه امیراکرم پاساژ پاسارگاد طبقه دوم شماره ۱۱۲ — ۴۰۴۷۴
۱۹ـ خانه کامیاب (ایمان) خیابان ابتهاج جنوبی نزدیک بلوار شماره ۵۴ — ۶۶۳۳۶۳
۲۰ـ آقای عظیمی‌نیا، خیابان ایرانشهر پائین‌تر از تخت جمشید ساختمان‌شماره ۱۱۸ طبقه اول — ۸۳۹۸۶۴
۲۱ـ زردوز (کاوه) ، جاده قدیم شمیران نرسیده به‌تجریش ایستگاه اسدی نبش کوچه رضائی — ۸۷۶۶۲۷
۲۲ـ آقای نادری (نادر)، بلوار الیزابت میدان ولیعهد چهارراه کاخ شماره ۳۴ طبقه ۴ — ۴۰۳۱۴
۲۳ـ آقای امیر عصامی (آماد) تخت‌جمشید چهارراه ویلا شماره ۱۶۴ طبقه چهارم — ۸۳۶۲۵۲
۲۴ـ آقای کفائی، انتهای چهل‌متری نواب نبش چهارراه لولاگر شماره ۵۷۴ — ۹۶۳۸۴۰
۲۵ـ آقای امینی‌راد، تلویزیون کوچه شانزدهم شماره ۱۴ طبقه دوم — ۸۳۶۷۲۵ـ۷
۲۶ـ آقای محرم زاده ، چهارراه شاه مقابل سینما آسیا پاساژ سیمرغ طبقه دوم — ۶۶۱۸۳۵
۲۷ آقای رسابخش راجی، شوش میدان‌غار (زاهدی) طبقه فوقانی بنگاه باربری جهانباز — ۵۳۷۴۶۰
۲۸ـ خانم عابدین (عابدینی) ، سعدی تنی‌کابن جنوبی روبروی بیمارستان ایران — ۳۹۲۳۲۸ ـ ۳۰۳۲۱۸
۲۹ـ آقای علوی، خیابان‌قدیم شمیران تخت‌طاووس (میراشرافی) چهارراه‌اول‌روبروی‌خیابان آق‌اولی‌کوی مردکاشی — ۷۶۵۲۲۳ـ۲۳
۳۰ـ آقای خرد، خیابان شاهرضا پیچ‌شمیران مقابل بیمارستان جهان‌شاه صالح ساختمان علیخانی — ۷۵۹۰۱۵
۳۱ـ آقای زکی‌خانی (فرید) خیابان سپه غربی مقابل‌شرکت تلفن غرب شماره ۶۸۲ — ۹۵۷۹۴۷
۳۲ـ آقای حبیبیان ، خیابان قزوین باربری البرز — ۹۵۱۸۴۱ ـ ۹۶۱۲۹۸
۳۳ـ خانم نجمه‌السادات سید حسین زواره، دفتر بیمه داریوش، خیابان فرح‌جنوبی بالای تخت طاووس شماره ۶۲ — ۸۴۴۶۲۶
۳۴ـ آقای غلام حسین نیکو، شرکت بازرگانی کوئین، کریمخان زند مقابل بانک ملی ایران ۶و۵۴ ط ۷ — ۸۳۲۳۹۳ـ۴
۳۵ـ خانم نرگس افسری، چهارراه شاه کوی گودرز ساختمان جلوه‌فر طبقه چهارم شماره ۴۱ — ۴۹۵۵۱
۳۶ـ آقای آقاخانی، خیابان شهناز ایستگاه کلانتری پلاک ۳۸۳ — ۳۱۱۷۵۱
۳۷ـ آقای فرخ‌کیا، خیابان‌آیزنهاور جمشید آباد جنوبی (جمال‌زاده) مقابل دارائی ژاندارمری ساختمان علیزاده — ۹۳۷۶۱۰
۳۸ـ آقای مقام‌فر ، خیابان شمیران ایستگاه عوارضی مقابل بانک سپه شماره ۵۰۰ طبقه دوم — ۷۶۱۲۰۲
۳۹ـ آقای محمدزاده (بازارگاد)، میدان ۲۵ شهریور خیابان غفاری نبش میدان پلاک ۶ — ۸۲۵۳۷۷
۴۰ـ خانم صدقیانی، خیابان تخت‌طاووس نبش سنائی شماره ۱۵۰ — ۸۲۷۰۲۰
۴۱ـ آقای اشتهاردی ایمن، خیابان خواجه نصیر طوسی شماره ۲۸۶ طبقه سوم — ۷۵۲۰۹۵
۴۲ـ خانم فاطمه نجفی (بیمه گلی) خیابان شاهرضا جنب لاله‌زارنو ساختمان شماره ۶۰۹ — ۳۱۶۳۷۴
۴۳ـ خانم پیرایه انصاری، خیابان فرح شمالی جنب بانک ایران وژاپن ساختمان پایدار — ۸۵۱۷۰۰
۴۴ـ خانم مهناز قرنی، (جهان) چهارراه کالج روبروی پلیس تهران شماره ۱۸۴ طبقه ۲ — ۶۶۴۰۴۰
۴۵ـ آقای مهدی سردار قندچی، خیابان بهار روبروی شرکت نفت کوچه پارس پیمانکار قندچی — ۸۲۱۳۲۳
۴۶ـ آقای آیت‌الله عقدائی ، جاده قدیم شمیران مقابل شهناز پنجم بالای بانک ملی ایران شعبه کوروش — ۷۶۲۳۵۳
۴۷ـ آقای و الی‌زاده(آسایش) خیابان فرح‌جنوبی‌نبش خیابان کیهان ساختمان اورنگ یزدی آپارتمان شماره ۲۱ — ۹۵۳۹۹۵
۴۸ـ آقای عباس نقره‌کار، خیابان شمیران مقابل‌حسینیه ارشاد ساختمان نقره‌کار — ۷۷۴۳۵۳
۴۹ـ سازمان جهانگردی و اتومبیل‌کلوپ شاهنشاهی ایران ـ خیابان ورزش شماره۲۷۰ — ۶۶۳۶۶۰
۵۰ـ آقای هوشنگ امیر خسروی (پرسپولیس) کریمخان زند چهارراه آبان داروخانه شاه‌زند طبقه سوم — ۸۳۱۸۲۰ و ۲۱ ۴۱۰۳۶
۵۱ـ آقای حسن غفرانیان ـ خیابان شاه ساختمان شهریار طبقه سوم
۵۲ـ آقای جوانشیر افشار (افشار) نارمک خیابان سیمتری۹ـ فرجام شرقی — ۹۵۶۹۰۱
۵۳ـ آقای جهانبخش فریدانش (فروزان) خیابان سی‌متری گمرک فروشگاه منصور

اداره کل توسعه بازار وشبکه نمایندگی بیمه ایران

تلفن ۸۳۱۲۲۲ و ۸۳۱۲۲۳

هدف ما صاحب خانه شدن شماو

اجرای پروژه های عظیم خانه سازی برای کارگرانی است که در سراسر ایران هرکدام به‌گونه‌ای در ساخت زیر بنای جامعه ایران نقشی ارزنده دارد ، پس انداز شما در بانک رفاه کارگران ما را در راه رسیدن باین خدمت بزرگ یاری میکند وشما را هم با این امتیازات صاحب خانه میسازد .

- برای هرشش ماه پس انداز یک برابر وام
- مدت بازپرداخت وام ۱۵ سال
- بهره قابل پرداخت به‌حساب پس انداز ۷٪
- آزادی کامل برای کم وزیاد کردن موجودی
- پس انداز در یک شهر استفاده از آن در شهر دیگر
- دریافت وام حداکثر تا سی برابر متوسط موجودی

● حداکثر وام قابل پرداخت دو میلیون ریال

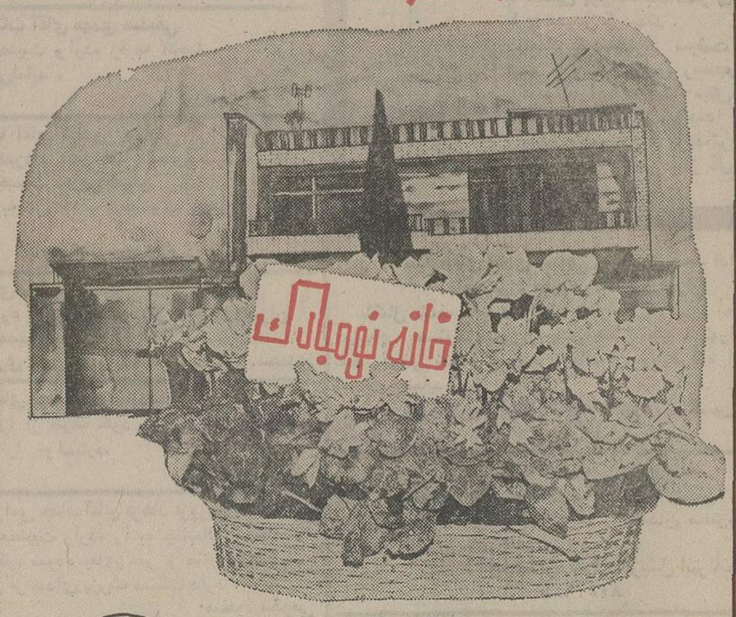

با پس انداز در بانك رفاه کارگران هم صاحب خانه می شوید و هم در خدمت ما سهیم هستید

آگهی مزایده

شرکت سهامی کنتور سازی ایران واقع در شهر صنعتی البرز قزوین وسائل مازاد خود را بشرح زیر بفروش میرساند:

۱ـ مس	۷۰۰۰ کیلوگرم
۲ـ مس بوبین	۵۰۰ کیلوگرم
۳ـ آلومینیوم	۵۰۰ کیلوگرم
۴ـ برنج	۵۰۰ کیلوگرم
۵ـ آلومینیوم مازاد	۵۰ کیلوگرم
۶ـ شیشه	۸۰۰۰ کیلوگرم
۷ـ آهن	۱۰۰۰۰ کیلوگرم
۸ـ پیت خالی	۳۰۰ عدد
۹ـ گالن زرد	۵۰ عدد
۱۰ـ قرقره پلاستیکی	۳۰۰ عدد
۱۱ـ قرقره چوبی با میخ‌آهنی	۳۰۰ عدد

علاقمندان میتوانند وسائل مازاد را در روز ۱۸ اسفند ماه ۱۳۵۲ در محوطه کارخانه مشاهده نمایند و با پرداخت ۳۰۰ ریال حق شرکت در مزایده مدارک لازم را دریافت نمایند.

شرکت سهامی کنتور سازی ایران (خاص)
آ ـ ۸۳۹۶۰

آگهی مناقصه

بیمارستانهای سعدی و قطب‌الدین وابسته بدانشگاه‌پهلوی کلیه احتیاجات سال ۱۳۵۳ شامل دارو ولوازم فنی مصرفی، خواربار ، نان ، گوشت ، ترمبار ، سبزیجات ، لوازم خواب، پوشاك ، لوازم التحریر ، مطبوعات ، لوازم تنظیف، لوازم غذاخوری ، لوازم اداری و غیره مورد نیاز خود را ازطریق مناقصه خریداری مینماید داوطلبین میتوانند برای دریافت‌برگ شرائط مناقصه و هرگونه اطلاع دیگر تاتاریخ بیستم اسفند ۱۳۵۲ بحسابداری بیمارستان سعدی مراجعه نمایند.

بیمارستان سعدی