اطلاعات

شنبه هیجدهم شهریورماه ۱۳۵۷ـ شماره ۱۵۷۰۶ تکشماره ۱۰ ریال

اعلامیه‌های فرمانداری نظامی تهران درباره

کشته شدگان و مجروحین تظاهرات دیروز

فرمانداری نظامی تهران اعلام کرد

در تظاهرات دیروز ۵۸ نفر کشته و ۲۰۵ نفر مجروح شدند

درصفحات ۳ـ۴ـ۵ـ۶ و آخر

با پوزش از خوانندگان عزیز متاسفانه امروز بعلل فنی موفق بچاپ وتوزیع کامل صفحات داخلی روزنامه نشدیم بهمین جهت امروز استثنائا روزنامه فاقد صفحات داخلی است .

۷۸ نقطه تهران را در ۲۴ ساعت اخیر به آتش کشیدند

امروز صبح رستوران رامسرنو درخیابان شاه‌آباد به‌آتش کشیده شد. ماموران انتظامی بلافاصله خیابان را بستند و نیروهای اطفاء حریق باماشینهای آتش نشانی در محل حاضرشدند وآتش را خاموش کردند.

تشکیل اجتماع بیش از دو نفر در تهران ممنوع است

مقررات حکومت نظامی در شهرهای تهران ، قم، تبریز ، مشهد ، اصفهان، شیراز، آبادان ، اهواز ، قزوین، کازرون، جهرم و کرج بمورد اجرا گذاشته شده است

ارتشبد غلامعلی اویسی

گروه بررسی مسائل ایران اعلام کرد :

حکومت نظامی راه‌حل دائمی مسائل ایران نیست

- عوامل خارجی بانقشه ازفساد وتورم ایران استفاده کردند
- آنها که عدم اعتماد آفریدند همدستان عینی دشمنان بودند

در صفحه آخر

هویدا از وزارت دربار استعفاداد

در صفحه ٤

ژاپن از امنیت خلیج فارس حمایت کرد

در صفحه آخر

ژاپن از امنیت خلیج فارس حمایت کرد

در صفحه آخر

هواپیمائی ملی ایران «هما» اعزام دانشجوی خلبانی به آمریکا

بقیه در صفحه ۱۷

دوره یکساله طراحی وتزئینات داخلی

شرح در صفحه ۳

یادبود

بیاد درگذشت نابهنگام وجانگداز عزیز ناکام غلامحسین شهید نورائی که بارفتنش جمع خانمدل‌دوستان و دوستدارانش را در خاموشی وتاریکی فرو برده‌درسالروز مرگش (دوشنبه ۲۰ شهریور از ساعت ۳) برمزارش باتفاق همه کسانی کمدر این غم بزرگ شریک بوده‌اند گردهم‌آمده یادش را گرامی‌داشته وبهروان پاکش درود می‌فرستیم.

پدر ومادر داغدار اختر وعلی شهید نورائی

خانواده‌های محترم دربانی، ممیززاده، آرامپناهی

بانهایت تاسف درگذشت نابهنگام حاجیه خانم قمرتاج ممیززاده عزیز از دست‌رفته را تسلیت عرض نموده خود را دراندوه بی‌پایان شما شریک می‌دانیم .

سمنان- عبدالحسین مجتبی‌نژاد، زهرقضوی، فریدون نورخمامی، شهلا مجتبی‌نژاد، حبیب‌اله نبوی ، شهناز مجتبی‌نژاد، سید حسن مجتبی‌نژاد، ثریا مجد ، فرهنگ مجتبی‌نژاد، منظره قضوی، نوشین مجتبی‌نژاد ، مهناز مجتبی‌نژاد، فریدون مجتبی‌نژاد .

جناب آقای مهندس فرشید سیروس

با نهایت تاثر وکمال تاسف مصیبت وارده را تسلیت عرض نموده وبقای عمر آن خاندان‌را از خداوند متعال خواهانیم .

محمد حسین حکیمی- مجتبی قدیری

اطلاعیه وزارت دادگستری

نظر به اینکه برگزاری دوازدهمین کنگره انستیتوی بین‌المللی حقوق فرانسه زبان در تهران تا اطلاع بعدی به تعویق افتاده است . بنابر این مراتب جهت استحضار کلیه مدعوین و شرکت کنندگان اعلام میشود

توضیح درباره اطلاعیه کوروش

اطلاعیه فروشگاه‌های زنجیره‌ای کوروش که بعلت تراکم مطالب روز پنجشنبه درج نگردید امروز در صفحه آخر درج گردیده

دوست ارجمند تیمسار سپهبد چنگیز وشمگیر

ارتقاء مقام جنابعالی سبب نهایت خوشحالی شد مقام جدید را صمیمانه تبریک می‌گویم و توفیقتان را از خداوند بزرگ خواستارم .

فیروز مجللی

اطلاعیه بانک ملی ایران

بدینوسیله به اطلاع مشتریان و مراجعان محترم میرساند . که از روز شنبه ۱۸ر۶ر۱۳۵۷ تا اطلاع‌ثانوی ساعت کار باجه های عصر کلیه واحد های بانك ملی ایران از ساعت٤ تا٦ بعد از ظهر می‌باشد .

بانك ملی ایران

اطلاعیه

شرکت ملی نفت ایران

قابل توجه مصرف کنندگان نفت‌گاز دستگاههای حرارتی (شوفاژ)

بقیه در صفحه۵

جوجه کبابی حاتم

از ساعت ۱۲ ظهر الی ۸ شب آماده پذیرائی از مشتریان می باشد

روزهای شنبه وپنجشنبه نهار باقلاپلو و زرشك پلو

بقیه روزها نهار چلوکباب

جوجه‌کباب حاتم جاده پهلوی اول ظفر تلفن ۲۲۲۲۳۲-۳۳

اطلاعیه لوله‌شمال

کارخانه لوله‌سازی شمال شرکت سهامی خاص، تولیدکننده لوله واتصالات پلاستیکی بدینوسیله نشانی وشماره تلفنهای دفتر مرکزی واداره فروش خودرا باطلاع میرساند:

دفتر مرکزی: تهران خیابان امیرآباد شمالی شماره ۴۶۳ (نبش خیابان دوم)

تلفنهای :۶۳۷۸۵۶ و ۶۳۷۷۹۰ و ۶۳۳۲۴۶

اداره فروش : ۶۳۴۹۲۱ و ۶۳۵۰۴۹

قابل توجه

کارخانجات تولیدی و شرکتهای کشت وصنعت هتل ها ورستوران ها و خشک شوئی ها ..

***

جعبه های پلاستیکی مخصوص نگهداری و حمل ونقل میوه وسایر مایحتاج.

جعبه های ۲۴ خانه جهت انواع نوشابه وهمچنین ظرف مخصوص لباس در رنگهای مختلف موجود است....

تلفنهای اداره فروش

۶۳۳۲۴۶و۶۳۷۷۹۰و۶۳۷۸۵۶

۶۳۴۹۲۱و۶۳۵۰۴۹

مولد برق های سیار کرایه

تلفن های : ۳۵۵۵۶٤

نمایشگاه : ۳۵۵۵۶۵

دانشگاه فارابی

اطلاعیه

فهرست پذیرفته شدگان شرکت در مسابقه ورودی رشته‌های سه‌گانه‌برنامه امور فرهنگی (دوره فوق لیسانس) روز دوشنبه بیستم شهریور ماه جاری در محل دانشگاه فارابی اعلام خواهدشد.

ثبتنام پذیرفته شدگان از ساعت ۹ تا ۱۲ روز شنبه ۲۵ شهریورماه ۱۳۵۷ بعمل خواهد آمد .

چنانچه تا پایان وقت روز مذکور کسانی از قبول شدگان ثبتنام ننمایند از ذخیره‌ها به ترتیب اولویت از ساعت۲ تا٤ بعداز ظهر روز دوشنبه ۲۷ شهریور ماه ثبتنام خواهد شد .

دانشگاه فارابی

اطلاعیه بانک ملی

بدینوسیله به اطلاع مراجعان محترم میرساند که صندوق پس‌انداز بانك ملی ایران واقع در خیابان فردوسی ، بعداز ظهرروز یکشنبه‌نوزدهم وتمام وقت روز دوشنبه بیستم شهریور ماه ۱۳۵۷ تعطیل می باشد .

پرداخت سودسهام شرکت سهامی شیشه قزوین (عام)

درصفحه حوادث

دانشگاه تربیت معلم دانشسرای عالی یزد

آگهی ثبت‌نام پذیرفته شدگان سال تحصیلی ۵۸ـ ۱۳۵۷

رجوع شود به صفحه ۱۰

تقویت نیروهای اسرائیل درمرزهای سوریه واردن

★ سوریه پیوستن اعراب تندرو را به پیمان ورشو پیشنهاد کرده است.

امان- خبرگزاریها- مسافرانی که از غرب رود اردن به امان رفته‌اند گفتند اسرائیل در امتداد خط آتش‌بس با اردن تعداد زیادی سرباز توپ و تانك مستقر کرده است.

آنها گفتند نیروهای اسرائیلی در این منطقه به حفر خندق و ایجاد سنگر پرداخته‌اند. آنها به‌نقل از منابع آگاه گفتند ارتش اسرائیل در مرز این کشور با سوریه نیز دست به اقدام‌های مشابهی زده‌است.

ناظران سیاسی گفتند اسرائیل خود را برای یك اقدام‌احتمالی در صورت شکست گفتگو های کمپ‌دیوید آماده می‌کند.

در این حال، سوریه پیشنهاد کرد در صورتی که آمریکا با اسرائیل پیمان دفاعی دو جانبه امضاء کند کشورهای تندرو عرب نیز باید با شوروی پیمان های نظامی منعقد کنند.

گفته می‌شود که خدام وزیر خارجه سوریه که به‌طورناگهانی ابتدا به طرابلس رفت و پس‌از مذاکره بامعمر قذافی برای گفتگوباحواری بومدین رئیس جمهوری الجزایروارد الجزیره شد، همین مطلب را با آنهادر میان گذارده است.

رسانه‌های همگانی سوریه نوشتند سفر خدام به‌منظور تقویت تلاش‌های کشورهای تندروی عرب برای‌خنثی کردن اقدام‌های بگین‌وسادات صورت گرفته است.

یك سخنگوی دولت سوریه گفت این کشور خواستار تشکیل کنفرانس سران جناح تندرو عرب در ۲۰ سپتامبر جاری‌دردمشق است‌تااستراتژی ضد کمپ دیوید اتخاذ شود.

جبهه تندرو از سوریه، عراق، الجزایر، لیبی، یمن جنوبی و سازمان آزادی بخش فلسطین تشکیل می‌شود.

اطاق وزیر آموزش وپرورش لبنان بابمب منفجر شد

بیروت - دیشب نبرد میان مسیحیان و نیروهای سوریه در محله‌های شرقی بیروت از سر گرفته‌شد. به‌گزارش‌رادیو فالانژیست‌ها براثر گلوله باران شدن بخش‌های مسیحی نشین بیروت توسط توپخانه سوریه چهار نفرکشته شدند.

سربازان سوریه‌برای درهم کوبیدن مواضع راست‌گرایان مسیحی از موشك وتوپهای سنگین استفاده می‌کنند بعد از ظهر دیروز بمبی در دفتر کار وزیر آموزش‌لبنان منفجر شد.

هنگام انفجار بمب وزیر آموزش لبنان در اطاق کارش نبود و باین ترتیب این‌سوء قصد تلفات جانی‌ببار نیاورداما زیانهای وارده بسیار سنگین است.

۳۲ میلیون هندی از سیل آسیب دیدند

شهر الله آباد درمعرض سیل قرار دارد

دهلی‌نو- طغیان‌آب‌رودخانه های گنك و «یامونا»همچنان ادامه دارد و چندین شهرایالت بیهار واوتارپرادش‌بشدت مورد تهدید قرارگرفته‌اند. حکومت هند اعلام کرد که حدود ۳۲ میلیون نفردرسیل اخیرآسیب دیده‌اند و ۱۳۰۰ نفر نیزکشته شده‌اند.

ساکنان ۳٤ هزار دهکده و آبادی براثر هجوم آب مجبور به‌ترك خانه‌های خود شده‌اند. در ایالت بیهار نیز وضع فوق‌العاده خطرناك است.

آب بسیاری از خانه‌هارافرا گرفته و ماموران نجات شب‌و روز برای نجات سیل زدگان فعالیت می‌کنند.

به‌گزارش مقامهای مسئول هشت‌میلیون‌و هفتصدو هشتاد هزار هکتار زمین‌های زراعی‌زیر آب فرو رفته و ۱۱۳ هیلیون دلار خسارت وارد شده است. در ایالت اوتارپرادش ٤٦۱٦٦ دهکده در یازده ایالت را آب فرا گرفته و بیش‌از ۲٤۰هزار خانه ویران شده است.

ضمنا شهرتاریخی الله‌آباد درمعرض خطرسیل قرارگرفته است و سدی که اکبر شاه‌سه قرن پیش برای محفوظ ماندن این شهر نیم میلیون نفری بوجود آورده‌اینك براثرطغیان دو رودخانه مجاور در شرف درهم شکستن است.

خودکشی پی درپی بیماران ناشی از بمباران اتمی هیروشیما

توکیو -یکی ازبازماندگان بمباران اتمی هیروشیما بعلت مسمومیت ناشی از تشعشع‌اتمی اقدام بخودکشی کرد و این دومین نفری است که درعرض دو روز گذشته دست بچنین کار میزند.

بموجب گزارش پلیس، خانم آئیشی ماتسواوکا٦۷ساله کمی پس از نیمه شب خود را در اتاق بیمارستان بیماران‌بمباران بمب اتمی هیروشیما به‌دار آویخت. این زن قبلا بخاطر سرطان ریه ناشی از تشعشع اتمی تحت عمل جراحی قرار گرفته بود.

شنبه گذشته خانم شیگنو تامورا ۷۵ ساله که براثر تشعشع اتمی ناشی از انفجار بمب اتمی در ۳۳ سال پیش دچار لوسماگو شده بود خود را از بالکنی بارتفاع ۱۷ متر به‌پائین پرتاب کرد و کشته شد.

انگلیس دارای روزنامه جدیدی خواهد شد

لندن - خبرگزاریها - انگلستان بزودی صاحب‌یک روزنامه جدید خواهد شد. هیئت‌مدیره روزنامه‌اکسپرس در لندن اجتماع کرده‌اند تا راجع به چگونگی انتشار روزنامه جدید در منچستر ولندن در پائیز آینده‌تصمیم بگیرند.

روزنامه که هنوز نامش معین نیست می‌خواهد بازار را از چنگ «سان» و «دیلی میرور» خارج سازد.

مقابله باسیاست سادات

دمشق - خبرگزاری فرانسه - عبدالحلیم خدام وزیرخارجه سوریه پس‌ازیکدیدار ناگهانی از الجزایر وگفتگو باپرزیدنت بومدین به دمشق بازگشت و بیدرنگ با حافظ اسد رئیس جمهوری‌سوریه دیدارو گفتگو کرد.

وزیر امور خارجه سوریه که‌حامل پیامی‌از جانب‌پرزیدنت اسد به بومدین بود گفت که مذاکراتش با رهبران الجزایر بسیار ثمربخش‌و موفقیت‌آمیز بود.

خدام بار دیگر کنفرانس عالی کمپ دیوید رامحکوم‌کرد و گفت وظیفه ما است که خودرا برای مقابله با نتایج روش تسلیم طلبانه سادات آماده کنیم.

سادات با بگین در دفتر کار کارتر در اقامتگاه‌ییلاقی کمپ‌دیوید با حضور او مذاکره می‌کنند. سادات و بگین پس از ملاقات چندماه قبل خود دراسمعیلیه سخت ازیکدیگر انتقادکرده بودند. عکس رادیوئی

قتلهای سیاسی درسوریه ادامه دارد

بیروت - رویتر- درجریان یک رشته قتل های سیاسی در سوریه یک افسر عالی رتبه پلیس این کشور نیز به قتل رسید.

به‌گفته منابع‌سیاسی بیروت سرهنگ احمد خلیل کهرئیس پرسنل پلیس دروزارت کشور سوریه بود مقابل خانه‌اش‌در مرکز بیروت‌به ضرب گلوله مسلسل به قتل رسید و قاتل فرارکرد. سرهنگ‌خلیل وابسته به یک فرقه اسلامی بود که برجسته‌ترین عضو آن شخص حافظ اسد رئیس جمهوری سوریه است. به گفته این منابع سرهنگ خلیل دست کم بیستمین عضو برجسته این فرقه است که ظرف دو سال گذشته درسوریه بقتل‌میرسد.

این فرقه حدود ۱۵ درصد جمعیت هفت میلیونی سوریه را تشکیل میدهند، اما اززمانی که حافظ اسد قدرت را در سوریه بدست گرفت آنها مهمترین مقامات ارتش، حزب بعث‌و دولت سوریه رااشغال کرده‌اند.

چند روز قبل ازمرگ سرهنگ خلیل ماموران انتظامی‌سوریه بمب نیرومندی را در نزدیک منزل رفعت اسد برادر رئیس جمهوری‌سوریه‌از کارانداختند

کنفرانس کمپ دیوید فرداکارخودرادنبال میکند

کمپ دیوید - خبرگزاریها - کنفرانس عالی کمپ دیوید فرداگفتگوهای خودراپیرامون مسایل خاورمیانه ازسرمیگیرد

روز جمعه که‌تعطیل رسمی مسلمانان‌وشنبه‌که تعطیل‌رسمی یهودیان است‌رهبران‌سه‌کشور به گفتگوها و تبادل نظرهای دو جانبه ادامه دادند یکمقام آگاه در تفسیر مذاکرات کمپ دیوید اظهار داشت که برای نخستین بار کارتر با بگین و سادات در جستجوی صلح خاورمیانه پیشرفتهائی بدست آورده‌اند، اما اختلاف نظر در باره مسائل اصلی همچنان بحال خود باقی است.

یک منبع نزدیک به هیات های نمایندگی سه کشور گفت مذاکرات «جدی‌وخوب» است وبنظر میرسدکه پرزیدنت‌کارتر با دعوت بگین و سادات به اقامتگاه تابستانی‌اش توانسته است یک محیط اعتماد میان رهبران دو کشور بوجود آورد.

از پنجشنبه‌شب بیشتروقت سران سه کشور به گفتگو های دو جانبه صرف شده و کارتر نقش یک «داور» فعال را بعهده گرفته است.

رئیس جمهوری آمریکا دیروز دوباره بطور جداگانه با پرزیدنت سادات و مناهیم بگین دیدار و گفتگو کرد.

هنوز درباره نتایج گفتگو های سران سه کشور اطلاعی بدست نیامده، اما مسلما مذاکرات دست کم تا دوشنبه ادامه خواهد یافت.

سخنگوی هیات نمایندگی آمریکا تاکید کرد که سران‌سه کشور مسایل اصلی را مورد بررسی قرار داده‌اند. برقراری حاکمیت اعراب بر سرزمین های اشغالی، تضمین امنیت اسرائیل وسرنوشت فلسطینیها اساس گفتگو های کنفرانس عالی کمپ دیوید را تشکیل میدهد.

سخنگوی کاخ‌سفید گزارش یک روزنامه آمریکائی را دایر براینکه اسرائیل از ایجاد هرگونه آبادیهای یهودی‌نشین جدیددر سرزمین های اشغالی چشم پوشیده تکذیب کرد.

انتخابات زودرس درانگلیس انجام نخواهدشد

لندن - خبرگزاری فرانسه - جیمز کالاهان نخست‌وزیر انگلیس اعلام کرد که درنظر ندارد قبل از پایان دوره کنونی پارلمان، انتخابات عمومی در انگلیس را تجدید کند.

پنجشنبه گذشته شایع‌شده بود که کالاهان‌دریك‌سخنرانی رادیو تلویزیونی‌تاریخ‌انتخابات جدید را تعیین خواهد کرد، اما نخست‌وزیر حزب کارگر انگلیس اعلام کرد که قصد اعلام انتخابات زود رس را ندارد.

مارگارت تاچر رهبر حزب محافظه کار، در یك مصاحبه مطبوعاتی تصمیم‌جیمز کالاهان را بشدت بباد انتقاد گرفت و گفت دولت حزب‌کارگر براثر شکست در انتخابات فرعی اکثریت خود را در پارلمان از دست داده است با اینحال کالاهان میخواهدبوسیله‌سازش با احزابی که هیچگونه وجه تمایزی با یکدیگر ندارد به حکومت خود ادامه دهد.

تروریستی که کشته شد

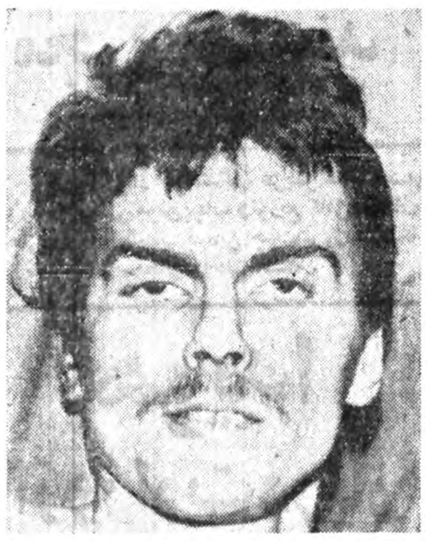

«ویلی‌پیتراشتول» یکی‌از خطرناکترین تروریستهای دسته «بادر - ماینهوف» سرانجام به دام پلیس آلمان غربی افتاد و کشته شد.

اشتول که دولت آلمان غربی پنجاه هزار مارک برای سرش جایزه تعیین کرده بود در قتل «شلایر» رئیس اتحادیه کارفرمایان فدرال شرکت داشت.

ارسال بمب کاغذی برای سفیر عراق

بن - سخنگوی پلیس‌آلمان غربی اظهار داشت که یك بمب کاغذی برای سفیر عراق دربن فرستاده شده بود که منفجر نشده است.

سخنگوی پلیس‌اضافه کرد که این نامه روز ۱٤ اوت در ایتالیا پست شده بود احتمال میرود از این بمب های‌کاغذی به‌سفارتخانه‌های دیگرفرستاده شود.

دیدار یك هیئت مهم شوروی از اتیوپی

مسکو- واسیلی کوزنتسف معاون اول نخست‌وزیرشوروی در راس یك هیئت مهم از اعضای دفتر سیاسی حزب کمونیست شوروی مسکو را بسوی آدیس‌آبابا ترك گفت:

معاون وزارت امور خارجه شوروی و ژنرال پترف معاون فرماندهی‌نیروهای‌زمینی‌شوروی در این‌سفر کوزنتسف راهمراه هستند.

مخترع چراغ راهنما درگذشت

دکتر آرون دیکوس در ۹۰سالگی درگذشت.

وی در سال ۱۹۲۰ اولین چراغ راهنمای اتومبیل را اختراع کرد.

شوروی اسلحه ومستشار نظامی به ویتنام فرستاد

اختلاف ویتنام باچین و کامبوج فضای سیاسی آسیای جنوب شرقی را تیره ساخته است

پنوم‌پن - کامبوج امروز شوروی را متهم به ارسال افراد فنی نظامی و غیر نظامی برای کمک به‌ویتنام در جنگ مرزی بین این دو کشور همسایه در آسیای جنوب شرقی کرد.

بموجب اظهار یکی از مقامات کامبوج شوروی همچنین اقدام به ارسال اسلحه و مهمات به هانوی کرده است. این موضوع که از رادیو پنوم‌پن اعلام شد حاکی از اینست که شوروی از ویتنام برای تهدید کامبوج استفاده کرده است تا به این وسیله‌نفوذ خود را در این منطقه از آسیا گسترش دهد.

جنگ مرزی کامبوج و ویتنام از ماه آوریل سال گذشته تاکنون ادامه داشته است. روز گذشته چین بار دیگر مراتب حمایت و پشتیبانی خود را ازپنوم‌پن تاکید کرد. در این احوال با ادامه مشاجره بین‌هانوی و پکن برسر چینی‌الاصل هائی که ویتنام را ترك کرده‌اند فضای آسیای‌جنوب شرقی تیره شده است. چین ویتنام را متهم کرده استکه اقدام به مسدود ساختن خط آهنی کرده است که از مرز این دو کشور میگذرد.

خبرگزاری چین اطلاع داده است که ویتنامی‌هاپل واقع در «گذرگاه دوستی» را با قراردادن یک واگن‌و سیمهای خاردار بسته‌اند. انتظار میرود گفتگوهای‌بین این دو کشور درباره این موضوع که کدامیک باید گناه خروج ۱٦۰ هزار چینی‌الاصل را از ویتنام برعهده بگیرد بزودی ازسر گرفته شود. از هنگامی که در هشتم اوت مذاکرات دو کشور شروع شد، ازچهار جلسه آن هیچگونه پیشرفتی بدست نیامد.

فرار با قایق

ضمنا پنجاه و چهار ویتنامی کاتولیک که‌بوسیله سرنشینان یک کشتی در دریای جنوب چین نجات داده شدند، امروز وارد سنگاپور شدند. عده‌ای از آنها از فرط گرسنگی چنان ضعیف شده بودند که حتی قادر به گذشتن از پل کشتی نبودند، این پنجاه و چهار نفر که ۱۹ نفرشان‌را کودکان تشکیل می‌دهند باقیمانده گروهی هستند که در چهارم ماه اوت ویتنام را با یک قایق کوچک ترک کردند. بیست نفر آنها از گرسنگی، کمبود آب و بیماری مردند و بقیه‌بوسیله یک کشتی تجاری نجات داده شدند.

سفارت‌آمریکا درسنگاپور اعلام داشته است چنانچه هیچ کشوری این آوارگان را تا ۹۰ روز دیگر نپذیرد ایالات متحده آنهارا بخاطر جنبه‌های انسانی به‌کشور خود راه خواهد داد.

زامبیا ازسربازان کوبا برای‌دفاع ازخود دعوت خواهد کرد

لوزاکا - آسوشیتدپرس- رئیس جمهوری زامبیادیشب اخطار کرد اگر کشور او از ناحیه رودزیا موردحمله قرار گیرد، از کشورهای خارج کمک نظامی خواهد گرفت.

وی اشاره‌ای به کشور های خارج نکرد ولی یکبار دیگر گفته بود که از کوبا کمک خواهد گرفت و سربازان کوبائی را برای دفع تجاوز دعوت خواهد کرد.

اوضاع نیکاراگوئه باردیگر روبه‌وخامت گذارد

ماناگوا - خبرگزاری فرانسه اوضاع‌در نیکاراگوئه همچنان آشفته وبحرانی است وجنگ های خیابانی در برخی ازشهر ها بین‌ساندی نیست‌ها ونیرو های دولتی از سرگرفته شده است.

ژنرال‌خوزه دیوان‌آلگرت، فرمانده‌عملیات‌ارتش نیکاراگوئه دیروز در یک حادثه هوائی جان سپرد.

هواپیمای ژنرال‌الگرت‌هنگام بازگشت از یک منطقه زد و خورد سرنگون شده است. هنوز علت این حادثه روشن نشده است از سرنوشت سه تن از کسانی که همراه ژنرال بودند اطلاعی بدست نیامده است.

دیروز در چندین شهر نیکاراگوئه ازجمله «ماآیا» در ۳۰ کیلومتری شرق ماناگوا زد و خوردهای خونین میان نیرو های دولتی‌و شورشیان روی داد.

افراد گارد ملی برای پراکنده ساختن تظاهر کنندگان درشهر «ماآیا» از واحد های زرهی استفاده کرده است.

در این شهر اکثریت تظاهر کنندگان رازنان‌تشکیل میدادند.

مردان مسلح «ساندی‌نیست» به‌اطراف شهر «سوموتو» در شمال کشور رخنه کرده‌اند. ارتش برای تقویت مواضع خوددراین‌شهرمهم استراتژیکی واحدهای‌زرهی تازه‌نفس‌بسیج کرده‌است. میزان تلفات سنگین گزارش شده است.

طبق تحقیق پسر رابرت کندی:

رئیس سابق اف.بی.آی درهمه‌امور نفوذداشت

رابرت .اف.کندی‌فرزند سناتور فقید رابرت کندی این روز ها راهی سوای‌راه‌و رسم‌خانواده کندی پیش‌گرفته است .عمویش جان‌اف کندی‌نخستین کاتولیکی بود که‌بمقام ریاست جمهوری امریکا رسید و اگر رابرت‌کندی در ۱۹٦۸ ترورنمیشد تردید نبود که‌دومین رئیس جمهوری کاتولیک امریکا می‌شد.

رابرت . اف . کندی این‌روز ها با نوشتن کتابی خود رابا یک کندی فعال شناسانده‌است. کتاب او زندگی نامه قاضی جانسون و گرافین بل است. جانسون قاضی‌ایالت آلاباماست وکارتر اورا به ریاست اف. بی. آی برگزید. گرافین‌بل دادستان آلاباما است و نامزد معاونت دادستانی فدرال.

جانسون بسبب بیماری از پست ریاست اف. بی. آی کنار گرفت.

رابرت . اف . کندی وقتی پدرش ترور شد، تنها ۱٤ سال داشت اما اخیرا به عنوان دانشجوی سال آخر دانشگاه هارواردبه مسافرت به ایالات جنوبی پرداخت‌و پایان نامه‌اش رادرباره سیاست آلاباما نوشت کاراکتر اصلی کتاب جانسون نیست، جرج‌والاس است. او می‌گوید والاس مرد خوبی است بنظر نمی‌رسد با چهره‌نژاد پرستانه‌ای کهما از او در سال های ۱۹٦۰ داریم شباهتی‌داشته باشد. والاس مرد مودب و مهربانی است‌من‌تاپایان حادثه‌ای که‌به فلج شدن پای‌والاس‌منتهی شد،او را ندیده بودم (والاس اکنون باچرخ حرکت می‌کند) همه درباره تغییر حال جرج - والاس حرف می‌زنند. بنظرم‌او موجودی سیاسی است.

رابرت . اف . کندی نخستین عضو دودمان کندی نیست که کتاب برای پایان‌نامه خودمی - نویسد. عمویش جان کندی پایان‌نامه‌اش را بنام «وقتی که انگلستان‌درخواب بود»بصورت کتابی نوشت‌که بسیار پرفروش بود.

رابرت جوان می‌گوید «بهر سمتی رفتم و هر راهی پیش گرفتم جانسون را در انتهای‌راه خود دیدم. ودریافتم وی بر هرنهاد و وزارتخانه‌ای از مدرسه گرفته تا پلیس وصندوق رای و هیات منصفه نفوذدارد. دست قاضی جانسون درهمه کارها دیده می‌شود.»

وقتی پدرش ترور شد به خاطر سن کم موقعیتی که‌جای اورا بگیرد نداشت. میگوید، جوبرادرم شتاب داشت پا جای پای پدرم بگذارد. من‌فکرمیکنم همه فامیل کندی به‌عمویم‌سناتور ادوارد و برادرم جو بچشم روسای خانواده نگاه‌می‌کنند. فکر می‌کنم نسبت به بچه های دیگر که پدرشان را ازدست داده‌اند مزایائی داشته‌ام، من توانسته‌ام مطالب زیادی راجع به پدرم بخوانم، دوستان‌زیادی داشته‌ام که در باره پدرم باآنان صحبت کنم و می‌دانم پدرم در راه چه‌آرمان هائی کشته شدو چگونه مردی بود. همه افراد خانواده‌ام با همین اندیشه پرورش می‌یابند که پدرم برای تکمیل هدف های معینی تلاش می‌کرده که‌ازنظر سایر افراد فامیل ارزش دنبال کردن را دارند.

رابرت می‌گوید «علاقه‌ای‌به یادآوری فاجعه ترور پدرم ندارم. برای ما مطالعه اخبار مربوط به بررسی و تحقیق‌در مورد آن ترور که هرروز در روزنامه ها درج می‌شود، رنج آور است:

رابرت می‌گوید در سال‌آینده درباره شغلش تصمیم میگیرد و وارد کار دولتی می‌شود اما حاضر نیست خودرا به‌سیاست محدود کند او می‌گوید که «نام کندی» باعث شهرت او شده‌و امتیاز هائی برای او داشته است. همه درها به‌روی او بازاست، درهائی که به روی دیگران باز نیست. رابرت‌می‌گوید عموها و همه اعضای خانواده‌اش آگاه بوده‌اند که شهرت مسئولیت همراه می‌آورد. وظیفه ماست کهتا حد ممکن از این مسئولیت شانه خالی نکنیم.

نخستین مذاکرات ضیاء الحق باتره‌کی

اسلام‌آباد - ژنرال‌محمد ضیاء الحق رئیس حکومت نظامی پاکستان امروز درسر راه خود به تهران در کابل توقف می‌کند تا با نورمحمد ترهکی رهبر افغانستان ملاقات کند.

این نخستین تماس‌رسمی در سطح عالی بین‌دوکشور از هنگام کودتائیست که رژیم محمد داود را درکابل سرنگون کرد.

ژنرال ضیاء الحق با ترهکی درباره مسائل مورد اختلاف دو کشور مذاکره خواهد کرد.

ناظران سیاسی معتقدند ژنرال ضیاء الحق پیشنهاد خواهد کرد مذاکرات ازسر گرفته شود تا دو طرف به یک توافق برای همزیستی مسالمت‌آمیز دست یابند.

فشارخون قاتل خاموش، اولین سمپوزیوم بین‌المللی تهران، ۱۹ تا ۲۰ مهر ماه ۱۳۵۷

فشار خون بالا، آنقدراهمیت ندارد که باعث ناراحتی خاطر شود، و حتی اظهارش هم کمی مضحک جلوه میکند. تصویری که از فشار خون‌در اذهان ما نقش بسته، گاه در لباس یک رئیس پرمشغله‌ظاهر میشود که هنگام‌گفتگو درتلفن صورتش سرخ شده است و خانمش‌برای تسکین حال او میگوید: «عزیزم، مواظب فشار خونت باش» بله،فشار خون بیشتر به شوخی گرفته میشود، ولی واقعا چنین نیست.

فشار خون بالا یک قاتل واقعی است و عده افرادی که باین بیماری تلفمیشوند به پنج‌برابر دیگرامراض موجود میان مردم میرسد. فشارخون ما را به سوی بیماری های کلیه، قلب و سکته میکشاندو بزرگترین مصیبت این است که در بیشتر مواردمیتوان باکمی مواظبت و احتیاط از بروز این امراض جلوگیری کرد.

اولین سمپوزیوم بین‌المللی فشارخون‌درهتل آریاشرایتون از نوزدهم تا بیستم مهر ماه ۱۳۵۷، به مشکلات‌چند گانه مداوای فشارخون بالا می‌پردازدوکادر پزشکی‌متخصصین در سراسر شهر در نظر دارند تا در این کنفرانس که واقعا وسعتی بین‌المللی خواهدیافت وسلسله سخنرانی های‌صاحب نظران عالیقدر این رشته را عرضه مینماید،شرکت جویند. «این‌یک سمپوزیوم بموقع و پرمحتوی است»

امروزه کدام‌بیماری چندین هزار انسان را هر سال به هلاکت میکشاند، در حالی‌که مداوای موفقیت‌آمیز آن‌امکان پذیراست. کدام بیماری‌کشنده است که اینجا، همه ساله، خراجی اینسان کلان می‌ستاند. در صورتی که هر داروخانه شهرانواع داروها را برای جلوگیری‌از آن‌عرضه میکند.

کنترل

سوسك، پشه، مگس‌و موش‌ها باآخرین پدیده دفع آفات

موسسه شورکیل

تلفن ٦٦۷۰۸۰

آ-۱٤٦٤۹

دانشگاه رضائیه

آگهی پذیرش دانشجوی پرستاری

آموزشگاه پرستاری رضائیه وابسته بدانشکده پزشکی دانشگاه رضائیه برای سال تحصیلی ۵۸-۱۳۵۷ تعداد ۳۰ نفر دانشجوی دختر از بین شرکت کنندگان در آزمون همگانی را با شرایط زیر از طریق مصاحبه می‌پذیرد.

شرایط داوطلبان

۱- داشتن دیپلم طبیعی یا ریاضی (درنظام قدیم) و یا گواهینامه پایان تحصیلات دوره دوم راهنمائی در رشته های جامع، نظری و یا خدمات بهداشتی.

۲- حداقل سن ۱۸ و حداکثر ۲۵ سال

۳- روشن بودن وضع داوطلب از لحاظ خدمات اجتماعی زنان (برای دیپلمهای سالهای قبل)

٤- گواهی سلامت تن و روان به تایید پزشك معتمد آموزشگاه

۵- زبان خارجی دوران تحصیل‌انگلیسی می‌باشد.

٦- تحصیل در این آموزشگاه شبانه - روزی است و ماهیانه مبلغ ۳۵۰۰ ریال‌بعنوان کمك هزینه تحصیلی به دانشجویان پرداخت‌خواهد گردید.

۷- کلاسها بین ساعات ۸ تا ۱۸ دائر خواهد بود و دانشجویان در مدت تحصیل و نیز در تابستان هر سال طبق برنامه خاصی کارآموزی خواهند داشت.

۸- آموزشگاه پرستاری رضائیه شبانه‌روزی بوده و دوره آن دوساله است که پس‌از خاتمه دوره‌به‌دانشجویانی که‌از عهده‌امتحانات مربوطه برآمده‌اند گواهینامه دانشجوی داده خواهد شد. در ضمن دانشجویان باید تعهد بسپارند برابر سالهای تحصیل در موسسات وابسته بدانشکده پزشکی خدمت نمایند.

مدارك لازم:

۱- فتوکپی کارنامه آزمون همگانی

۲- فتوکپی‌دیپلم یاگواهی پایان‌دوره‌متوسطه

۳- فتوکپی شناسنامه

٤- عکس ٤×۳دو قطعه

داوطلبان باید فرم زیر راتنظیم و همراه مدارك فوق شخصا یا با پست سفارشی حداکثر تا پایان‌روز ۲۷ر٦ر۱۳۵۷ به آدرس: رضائیه - دانشکده پزشکی، آموزشگاه پرستاری رضائیه ارسال دارند.

تاریخ‌مصاحبه‌درروز۲۸ر٦ر۱۳۵۷ درمحل‌آموزشگاه پرستاری‌خواهد بود.

درخواست ثبت‌نام

خواهشمند است نام اینجانب را جزءداوطلبین آموزشگاه پرستاری رضائیه ثبت‌نام‌فرمائید.

نام — نام خانوادگی — شماره شناسنامه — متولد سال

نمره‌کل آزمون همگانی — دیپلم — شهر

نشانی: شهر — خیابان — کوچه — شماره منزل

تلفن:

اعلامیه‌شماره۱

نخستین اطلاعیه فرمانداری نظامی تهران وحومه سحرگاه‌دیروز باین شرح انتشاریافت:

اعلامیه شماره یك فرمانداری نظامی تهران وحومه

دولت شاهنشاهی ایران بمنظور ایجاد رفاه مردم وحفظ نظم ازساعت ٦ صبح روزجمعه ۱۷ شهریور ماه ۱۳۵۷ مقررات حکومت نظامی را بمدت شش ماه در بعضی از شهرهای کشور اعلام نمود واینجانب بسمت فرمانداری نظامی تهران وحومه منصوب گردیده‌ام بنابراین از کلیه اهالی محترم تهران وحومه انتظاردارم از انجام هرگونه عملی که مغایر بامقررات وقوانین حکومت نظامی باشد خودداری نمایند . بدیهی است متخلفین از مقررات برابر قانون تحت تعقیب قرار خواهند گرفت .

ساعت منع عبور ومرور از ساعت ۲۱ تا ۵ صبح یعنی ۹ بعدازظهر تا ۵ بامداد روز بعد تعیین میگردد .

فرماندار نظامی تهران وحومه
ارتشبد غلامعلی اویسی

اطلاعیه‌قبلی‌دولت پیرامون‌ممنوع کردن‌تظاهرات

در تاریخ چهارشنبه۱۵ شهریورماه جاری دولت طی اطلاعیه‌ای اجتماعات بدون اجازه شهربانی را ممنوع اعلام کرده بود .

دراطلاعیه‌تاکیدشد که ازتشکیل هرنوع‌اجتماعات در معابر عمومی جلوگیری خواهد شد .

متن کامل این اطلاعیه بشرح زیر است:

بطوریکه هم میهنان عزیز آگاه هستند دولت از بدو تشکیل هم خود را مصروف آزادی های قلم، بیان، واجتماعات ساخته است ولی متاسفانه دست‌هائی پنهان بااستفاده ازروشهای شناخته شده درصدد سوء استفاده ازاین شرایط برآمده است وبا تشکیل اجتماعات وترتیب تظاهرات مطالبی راکه صریحا برخلاف قوانین کشوری است مطرح میسازند وبادست زدن به اغتشاش وتخریب وباسلب آسایش وامنیت موجبات نگرانی همگانی را فراهم می‌آورند .

در برابر این مخاطرات وبمنظور تامین آسایش عموم وجلوگیری از اقدامات خرابکارانه دولت مقرر میدارد که تشکیل اجتماعات بااجازه شهربانی وفقط در محل هائی که موجب سدمعبر نباشد آزاد است وبه مسئولان انتظامی دستور داده شده است که از تشکیل اجتماعات بدون اجازه در معابر عمومی شدیدا جلوگیری نماید.

بیوگرافی ارتشبداویسی

تیمسار ارتشبد غلامعلی اویسی که از دیروز مسئولیت فرمانداری نظامی تهران را بعهده گرفت، فرماندهی نیروی زمینی رابعهده دارد. وی درسال ۱۳۱۵ دوره تحصیلات نظامی خودرا در دانشکده افسری بپایان رسانید ودر سال ۱۳٤۱ به درجه سرلشگری وهمچنین به فرماندهی لشگر گارد شاهنشاهی برگزیده‌شد. تیمسار اویسی درسال ۱۳٤۰ به آجودانی شاهنشاه مفتخر شد ومسئولیت های رئیس ستادگارد شاهنشاهی‌وفرماندهی گاردشاهنشاه ودرسال ۱۳٤٤ فرماندهی ژاندارمری کل کشور را بعهده داشت .

استخدام کارگر

شرکت ملی نفت ایران در شهرستان آبادان به تعدادی کارگر فنی مرد با شرایط زیر نیازمند است .

۱ـ ملیت ایرانی
۲ـ شاغل نبودن‌درادارات دولتی‌وموسسات وابسته به آن
۳ـ تائید گواهی تندرستی توسط‌بهداری شرکت ملی نفت ایران
٤ـ دارا بودن حداقل مدرك تحصیلی چهارم ابتدائی (دوم پیکار با بیسوادی) ـفارغ التحصیلان مدارس حرفه‌ای و فنی حق تقدم دارند ـ حداکثر مدرك تحصیلی کمتر از دیپلم
۵ـ داشتن برك خاتمه خدمت یا معافیت‌دائم
٦ـ سن حداکثر ۳۰ سال
۷ـ قبول‌شدگان مدت یکسال و نیم‌درآبادان بکارآموزی اشتغال داشته و سپس در کنگان بکار مشغول خواهند شد

داوطلبان واجد شرایط می توانند منحصرا در تاریخهای ۲۵ و۲٦ و ۲۷ شهریور ماه سال‌جاری با دردست داشتن‌مدارك زیر برای ثبت‌نام ومصاحبه‌بشرکت‌ملی نفت ایران‌آبادان‌بریم ساختمان‌شماره ٤٤۷ دی مراجعه نمایند .

۱ـ اصل و فتوکپی مدرك تحصیلی
۲ـ اصل و فتوکپی برك خاتمه خدمت یا معافیت دائم
۳ـ اصل و فتوکپی شناسنامه عکس‌دار

اعلامیه شماره ۳

اجتماع ۲ نفر بیشتر در تهران ممنوع است

مسافرین دیشب هواپیماها با مامورین انتظامی بخانه هایشان رفتند

اعلامیه شماره ۳ فرمانداری نظامی تهران و حومه

در اجرای قانون مربوط به فرمانداری نظامی مراتب‌زیر باطلاع اهالی محترم تهران و حومه میرسد :

۱ـ تشکیل‌هرگونه اجتماعی از ۲نفر به بالا ممنوع است وبه مامورین انتظامی دستور اکید داده شده است که با متخلفین به شدت رفتار نماید.

۲ـ حمل اسلحه ازهر قبیل جز برای مامورین انتظامی اکیدا ممنوع است .

۳ـ از ساعت ۲۱تا۵ بامداد عبورومرور جزبرای مامورین انتظامی ممنوع‌است وچنانچه فرد یا افرادی بین ساعات مزبور در شهر دیده شوند دستگیر و برابر قانون باآنها رفتار خواهد شد.

٤ـ شرکت های مسافربری زمینی موظفند برنامه حرکت اتوبوسهای خود را طوری تنظیم‌نمایند که‌مسافران حداکثر تاساعت بیست بمقصد برسند تا فرصت رفتن به منازل خود را داشته باشند .

۵ـ شرکت هواپیمائی ملی ایران در مورد پرواز های داخلی باید ترتیبی بدهد که برابر بند چهار این اعلامیه تسهیلات لازم برای مسافران فراهم شود.

٦ـ در مورد هواپیماهائی که در ساعات ممنوعه وارد فرودگاه مهرآباد میشوند و یا باید از فرودگاه مهرآباد بخارج عزیمت‌نمایند هواپیمائی ملی ایران ترتیبی بدهد که کلیه مسافران با اتوبوسی‌که بوسیله مامورین انتظامی‌بدرقه میشوند به مقصدهای مربوط هدایت شوند.

۷ـ بمنظوررفاه حال‌بیماران تعدادلازم آمبولانس ازسازمان اورژانس تهران در اختیار هرکلانتری خواهد بود کهدر معیت ماموران مربوط بیماران را به بیمارستانها هدایت نماید وهمچنین درهرکلانتری تعداد لازم تاکسی برای کار های ضروری آماده خواهد بود.

مورخه ۱۷ر٦ر۱۳۵۷

اعلامیه شماره ۲

اعلامیه شماره ۲ فرمانداری نظامی تهران و حومه

در نتیجه سالیان متمادی خدمتگزاری درنیروهای مسلح شاهنشاهی خصوصیات‌روحی و معنوی من برای اکثر هم وطنان عزیز روشن میباشد، من‌با قاطعیتی که‌لازمه سربازی است در راه بزرگداشت عهد و میثاق مقدسی که‌برای حفظ استقلال مملکت، قانون‌اساسی و نظام شاهنشاهی کشور عزیزمان ایران و همچنین پاسداری از دین مبین اسلام درپیشگاه کلام‌المجید وپرچم پرافتخار ایران یاد کرده‌ام تا آخرین لحظه حیات کوشا و مصمم میباشم لذا در انجام وظیفه فرمانداری نظامی‌تهران و حومه نیز بموازین مقدس این‌سوگند سخت‌پای‌بند بوده ودر راه اعاده نظم و آرامش در پایتخت که لازمه آسایش زندگی اهالی محترم می‌باشد ازهیچگونه کوشش وفداکاری فروگذار نخواهم نمود مسلم است در این راه همکاری و همگامی اهالی روشن بین و وطنپرست و متدین ایران مرا یاری خواهند کرد باوجود اینکه اطمینان دارد که درراه برقراری نظم ، توفیق خواهم یافت ، معهذا از اولیای خانواده‌ها انتظاردارد باتفهیم مراتب لازمه به فرزندان و اعضای خانواده های خود آنان رادراین جهت راهنمائی نمایند، بدیهی است بامتخلفین از مقررات فرمانداری نظامی برابرقانون‌بشدت رفتارخواهد شد.

فرماندار نظامی تهران و حومه ـارتشبد غلامعلی‌اویسی

برای آموزش در هر زمینه نیازمندیهای آموزشی اطلاعات شما را راهنمایی می کند

در ساعات مجاز وبا دریافت اجازه :

نمازجماعت‌ومجالس عروسی آزاداست

تهران‌ـ خبرگزاری پارس‌ـ (اعلامیه شماره ۵) بمنظور رفاه و آسایش اهالی‌متدین و شریف پایتخت فرمانداری نظامی تهران و حومه به آگاهی عموم می‌رساند که شرکت اشخاص در مساجد جهت برگزاری نماز جماعت و همچنین تشکیل مجالس عقد و عروسی از مناطق فرمانداری نظامی و رعایت ساعت عبور ومرور مجاز باشد بدیهی است‌درصورتی که مشاهده گردد درهریک از این مجالس عملی‌برخلاف مقررات فرمانداری نظامی انجام گیرد، مامورین به وظایف قانونی خود عمل خواهند نمود .

فرماندار نظامی تهران و حومه ـ ارتشبد غلامعلی اویسی

آگهی‌پذیرش دانشجوی‌پرستاری آموزشکده پرستاری بیمارستان مهر (فوق دیپلم)

آموزشکده پرستاری مهر در نیمه اول سال تحصیلی ۵۸ـ۵۷ جهت دوره (فوق دیپلم) پرستاری تعدادی دانشجوی دختر ـ طبق شرایط مندرج در صفحه ۱٤۰ راهنمای داوطلبان ورود به آموزش عالی می‌پذیرد از داوطلبان تقاضا میشود پس‌از انتشار آگهی سازمان سنجش و آموزش کشور در این‌مورد جهت ثبت نام بدفتر آموزشکده واقع‌درخیابان زرتشت مراجعه نمایند .

اطلاعیه‌وزارت کاروامور اجتماعی

وزارت کار وامور اجتماعی باطلاع کارفرمایان کشور اعم ازشخصیت های حقیقی وحقوقی درتمام‌فعالیت‌های اقتصادی (کشاورزی ـ خدمات ـ صنعت) که از خدمات کارکنان خارجی بطور غیر مجاز و فاقد پروانه‌کار تاتاریخ ۱۵ر۵ر۱۳۵۷ استفاده نموده‌اندمیرساند :

که درتهران باداره‌کل‌استخدام اتباع خارجی‌خیابان ویلاـچهارراه ناصر ویااداره کل کارو امور اجتماعی تهران خیابان‌شاهرضا « پیچ شمیران» ویامراکز کاریابی واشتغال ودر شهرستان هابه‌نزدیکترین‌اداره‌کاروامورا‌جتماعی‌محل مراجعه‌و پرسشنامه درخواست پروانه‌کار رادریافت‌ونسبت به‌تکمیل‌واعاده‌آن‌باداراتمزبوراقدام نمایند تا باتوجه به‌مقررات جهت صدور پروانه کار تصمیم لازم‌در تهران‌وسیله کمیته‌ای‌دروزارت کارو امور اجتماعی ودر شهرستان ها درکمیته‌ای که‌به‌ریاست جنابان‌آقایان‌استانداران‌تشکیل می‌گرددمطرح‌وتصمیم لازم اتخاذگردد.

درصورتیکه در فاصله مهلت‌داده شده«۱۵ر۵ر۵۷ تا ۱۵ر۸ر۱۳۵۷ » نسبت به تکمیل پرسشنامه های‌مزبور دایربتقاضای پروانه‌کاروارسال آن‌به وزارت‌کار و اموراجتماعی اقدام ننمایند طبق ماده ۵۹ مکرر قانون کار با آنان‌رفتار خواهد شد.

متن ماده ۵۹ مکررقانون‌کار چنین‌است: «...کارفرمایانی که اتباع بیگانه فاقد پروانه کاربگمارند به‌حبس‌جنحه‌ای‌از ٦۱ کار معتبر رابه روزتایك سال وجزای نقدی ازده‌هزار تاپنجاه هزار ریال‌محکوم خواهند شد.»

م‌الف ۱۲۷۳۱ ۱ـ۲

آگهی حراج

وزارت مسکن و شهرسازی تعداد ۱۱۱۹قلم اثاثه فرسوده اداری و ۱۲ دستگاه اتومبیلهای اسقاط خود را در ساعت ۹ صبح‌روزسه‌شنبه ۲۵ر۷ر۵۷ به نشانی شمال نارمك ساختمان کوی کالاد (محل قبلی دفتر شبکه برق‌نارمك) از طریق حراج عمومی در مقابل وجه نقد به فروش میرساند ،خریداران موظفند ظرف‌مدت سه روز از تاریخ حراج کلیه لوازم خریداری را بخارج از محوطه فوق حمل نمایند .

طالبین میتوانند از تاریخ ۸ر۷ لغایت ۱٤ر۷ر۵۷ در ساعات اداری لوازم و اتومبیل ها را در محل یاد شده برابر فهرست‌مربوطه ملاحظه فرمایند .

مدیرکل امورمالی وزارت مسکن وشهرسازی

آگهی استخدام

شرکت ملی گاز ایران ۳ نفر خانم مددکار اجتماعی از افرادمحلی‌برای خدمت در مناطق اصفهان ـ آغاجاری و تهران با شرایط زیر بهمکاری دعوت می نماید .

۱ـ ملیت ایرانی
۲ـ شاغل نبودن در سازمانهای دولتی‌یا وابسته به آن
۳ـ دارابودن برگ پایان خدمت وظیفه‌عمومی یا معافیت دائم
٤ـ حداکثر سن ۳۰ سال
۵ـ داشتن مدرک لیسانس دررشته مددکاری اجتماعی و ۳ سال سابقه کارمفید

متقاضیان کار واجد شرایط میتوانندبا در دست داشتن شناسنامه عکس‌دار ـ مدرک تحصیلی ـ برگ خاتمه خدمت یامعافیت از وظیفه عمومی برای ثبت نام و انجام مصاحبه بین ساعت ۸ صبح تا ۱۲ ظهر روز یکشنبه ۲٦ شهریور ماه ۱۳۵۷ به آدرسهای زیر مراجعه نمایند.

۱ـ اصفهان ـ چهارباغ‌بالا ـ شرکت‌ملی گاز ایران اطاق ۲۳۱
۲ـ آغاجاری ـ میانکوه ـ باشگاه‌ایران
۳ـ تهران ـ خیابان تخت جمشید ـروبروی سفارت آمریکا ساختمان ٤۰۱ ـ شرکت ملی گاز ایران اطاق ۵۰۲

دوره‌یکساله‌طراحی‌وتزئینات‌داخلی

اتاق بازرگانی و صنایع و معادن‌ایران باتوجه بعلاقه عده زیادی‌از جوانان‌ایرانی که‌برای تحصیل دررشته طراحی وتزئینات‌داخلی با مصرف مخارج زیاد راهی‌کشور های خارج میشوند پس‌از مذاکره و عقدقرارداد بایکی از بهترین مدارس انگلستان که سالهاست به تدریس این رشته اشتغال‌دارد به تشکیل یک دوره یکساله طراحی و تزئینات داخلی بزبان انگلیسی که‌توسط‌معلمین اعزامی ازانگلستان باهمان‌برنامه‌ای که در انگلستان تدریس میشود مبادرت‌نموده است داوطلبان ورود به این دوره باید دارای شرایط زیر باشند :

۱ـ داشتن دیپلم متوسطه یاداشتن دیپلم هنرستان های صنعتی در رشته ساختمان
۲ـ نداشتن بیش‌از ۳۰ سال سن
۳ـ دانستن زبان انگلیسی
٤ـ قبول شدن در مسابقه ورودی‌زبان انگلیسی، از قبول شدگان در مسابقه زبان انگلیسی مصاحبه حضوری بعمل خواهدآمدو کسانیکه درمصاحبه حضوری قبول شوند برای شرکت در این دوره باید مبلغ یکصدو پنجاه هزار ریال بپردازند .

علاقمندان برای کسب اطلاعات بیشتر و ثبت‌نام در این دوره یک نسخه فتوکپی دیپلم متوسطه خود را بضمیمه فتوکپی شناسنامه وچهار قطعه عکس برای شرکت در مسابقه ورودی زبان انگلیسی حداکثر تا۲۳ شهریورماه ۱۳۵۷ به قسمت آموزش اتاق بازرگانی وصنایع‌و معادن ایران‌واقع‌درخیابان تخت‌جمشید جنب سفارت‌آمریکا شماره ۲۵٤ تحویل دهند.

آـ۱٤۷٤۲

اسامی فرمانداران نظامی شهرها

اسامی فرمانداران نظامی برخی ازشهر هائی که در انها اعلام حکومت نظامی شده است بشرح زیر می‌باشد :

تیمسار ارتشبد غلامعلی اویسی فرماندار نظامی تهران ، سرلشکر بیدابادی فرماندار نظامی‌تبریز ، سرتیپ شمس‌تبریزی فرماندار نظامی اهواز ، سرلشکر کمال نظامی فرماندار نظامی‌قم ،سرتیپ میرشاپور میرهادی‌فرماندار نظامی کرج ، سرلشکر عبدالرضا اسفندیاری فرماندار نظامی شیراز ، تیمسار ناجی‌فرماندار نظامی اصفهان ، تیمسار غفاری فرماندارنظامی کازرون ، تیمسار نادور فرماندار نظامی‌جهرم

آگهی حراج

شرکت سهامی تولید و انتقال نیروی برق ایران (توانیر) مقداری چوب و تخته وآهن آلات موجود درمحل نیروگاه رامین اهواز واقع در ۲۰ کیلو متری جاده مسجد سلیمان را ازطریق حراج بفروش میرساند .

طالبین‌می‌توانندهمه‌روزه از تاریخ نشر این آگهی لغایت ساعت ۱۰ صبح روز دوشنبه بیستم شهریور ماه سال جاری ضمن بازدید از کالای فوق الذکر حداکثر قیمت پیشنهادی خودرا درپاکت سربسته بدفتر نیروگاه تسلیم ورسید دریافت دارند .

بدیهی است که بهای اجناس ازبرنده نقدا دریافت خواهد گردید کلیه‌هزینه‌هاازقبیل‌آگهی وغیره بعهده خریدار می باشد کمیسیون حراج‌در ساعت ۱۰ صبح روز ۲۰ر٦ر۵۷ تشکیل و شرکت در رد و یا قبول یك یا کلیه پیشنهادات مختار میباشد .

شرکت توانیر

۸٪ بهره اضافی

بانک رهنی ایران با ۸٪ بهره اضافی

جمعاً ۹٪ بهره

به پس انداز آزاد شما پرداخت میکند

برای کسب آگاهی بیشتر بکلیه شعب ویاواحدهای بانك رهنی ایران درسراسرکشور مراجعه فرمائید

بانك رهنی ایران ـ بانك مسکن شما

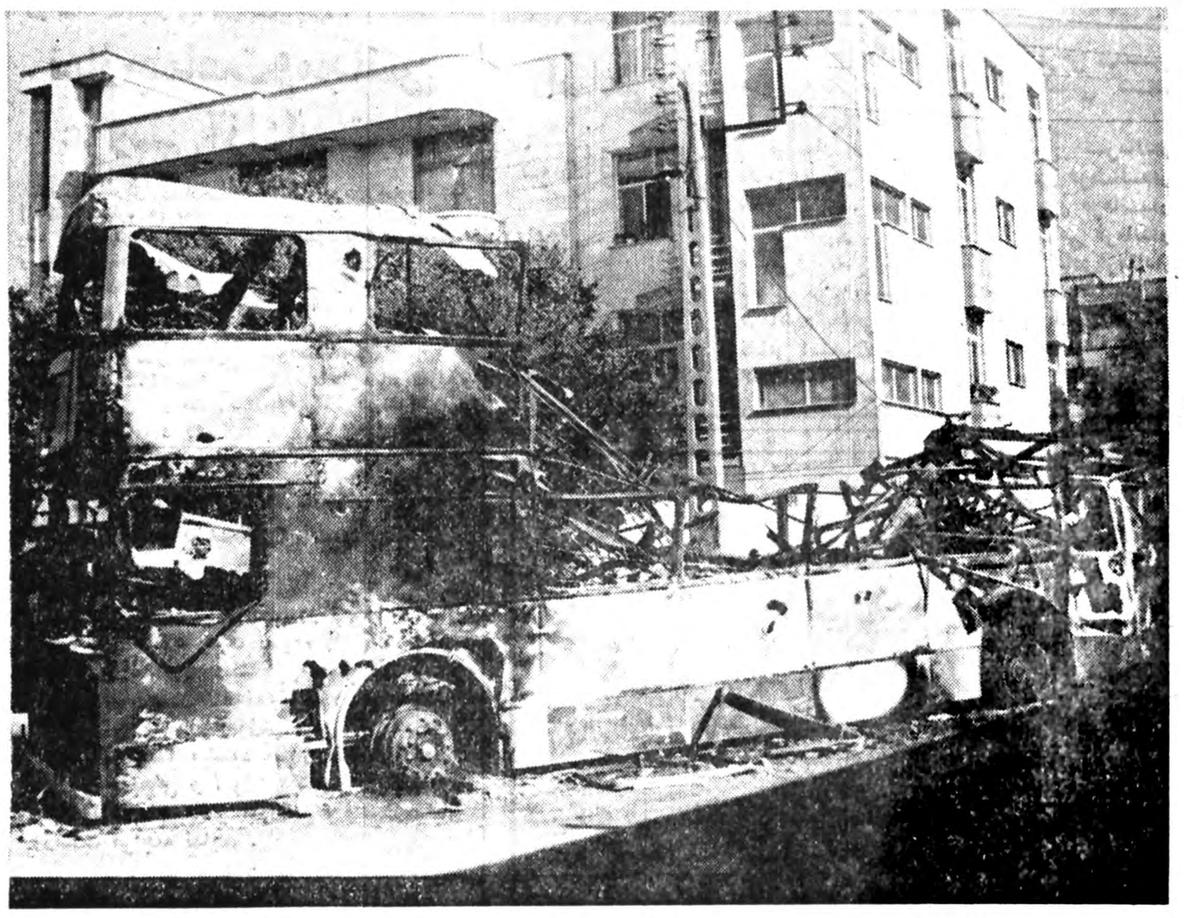

در خیابان شهباز ، یک اتوبوس تعمیراتی شرکت واحد، ازوسایل‌وتاسیساتی بود که آتش زده شد.

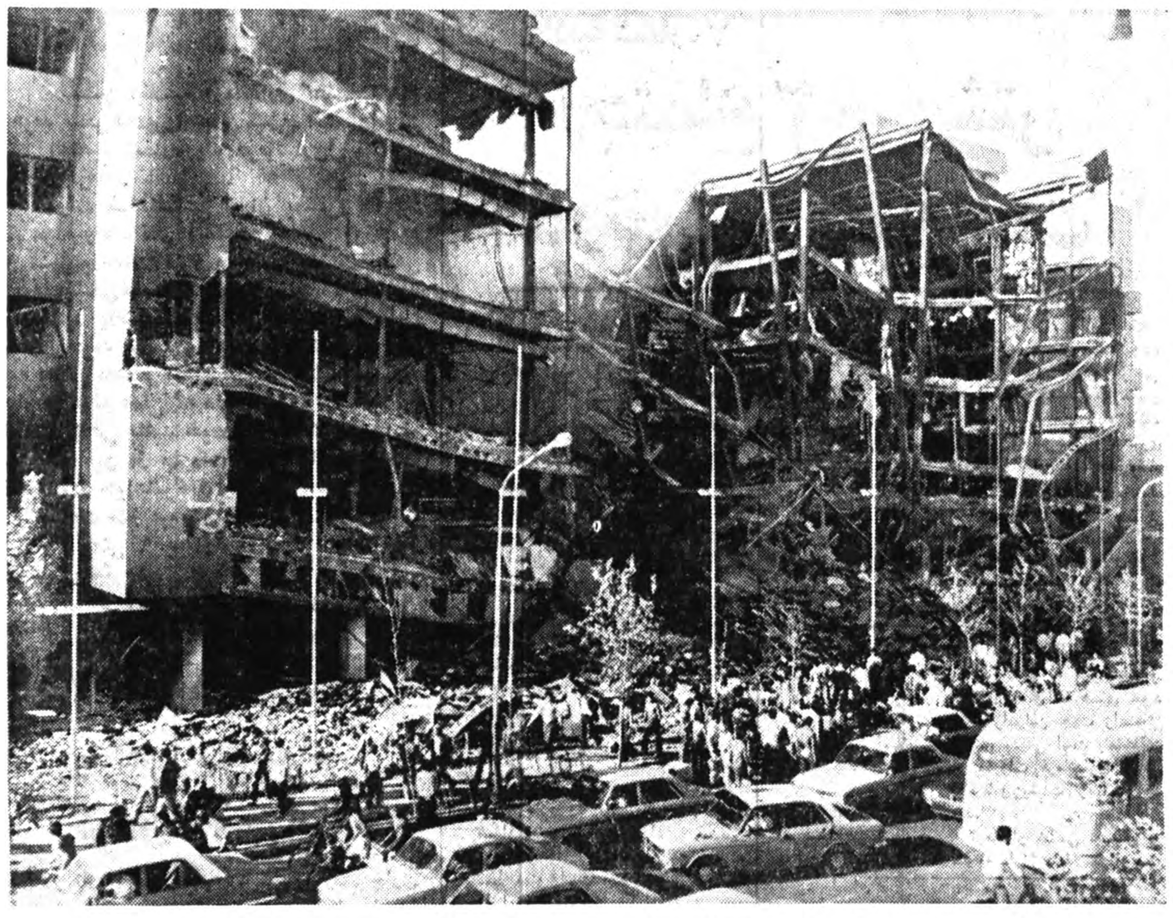

نزدیک ظهر دیروز ، در جریان تظاهرات خیابان‌فرح‌آباد ، فروشگاه کورش بزرگ در منطقه فرح‌آباد به آتش کشیده شد.

فرماندار نظامی درباره زدو خورد دیروز رسما اعلام کرد :

تظاهرات خونین تهران ۳۰۸ کشته‌ومجروح داشت

تهران‌ـ خبرگزاری پارس : اعلامیه شماره ٤ فرماندار نظامی: همانطور که طی اعلامیه دولت باستحضار عموم رسید به منظور جلوگیری از خونریزی و تظاهرات غیر قانونی و برخلاف قانون اساسی و بمنظور حراست از موجودیت و وحدت ملی‌و حفظ جان و مال افراد و آحاد ملت مقررات‌فرمانداری نظامی دربعضی از شهرهای کشور از ساعت ٦ بامداد ۱۷ر٦ر۱۳۵۷ برقرارومراتب باطلاع عموم رسید .

معذالک امروز صبح درمیان تظاهر کنندگان تعدادی‌معلوم الحال آشوب‌طلب که با توجه باعمال مرتکبه روشن است با پول و نقشه‌خارجی عمل کرده واز پشتیبانی بیگانگان برخوردار هستند با مواد آتش‌زا بنام کوکتل مولوتف مشعل‌های‌افروخته نارنجک و تیراندازی‌باسلاح های مختلف و کارد و چاقو در نواحی مختلف شهر با اغفال مامورین مبادرت به تعرض به جان ومال مردم نموده و چندین محل را به آتش کشیده و با هجوم و تعرض به‌مامورین‌وسربازان تعدادی سرباز را با تیر‌اندازی وکارد مجروح‌کرده از پای در آوردند وهرچند که مامورین جهت متفرق کردن آنها اخطار نمودند نه تنها اعتنائی نکردند بلکه به تجری خود افزوده و بسوی مامورین حمله‌ور شدند در این موقع‌مامورین ناچارا در اجرای ماموریت و وظائف قانونی خود و بمنظور برقراری نظم‌وامنیت مبادرت به تیراندازی نموده و مهاجمین را متفرق و تعدادی از آنها رادستگیر و تسلیم مقامات قانونی کردند. متاسفانه طبق آماری که تا ساعت ۱۷ر۳۰ امروز (دیروز) از بیمارستان های مختلف بدست آمداین‌وقایع ۵۸ کشته و ۲۰۵ مجروح داشته است فرماندارنظامی تهران با یادآوری وظائف قانونی خود و اینک کلیه جریاناتی که اتفاق میافتد بطور کامل صحیح وبموقع باطلاع اهالی‌شریف وباتقوای تهران وحومه خواهدرسید انتظار داردبارعایت مقررات و قوانین حکومت نظامی‌که در جهت رفاه و آسایش عامه مردم استقرار یافته است با مامورین فرمانداری نظامی همکاری‌لازم رامعمول دارند .

فرماندار نظامی تهران و حومه‌ارتشبد غلامعلی‌اویسی

تاکئوفوکودا درمصاحبه‌ای در تهران گفت :

تحویل نفت ایران به‌ژاپن ثابت باقی میماند

«تاکئوفوکودا» نخست‌وزیر ژاپن دیروز تهران وامروز شیراز را ترک کردند . وی بعد از دو جلسه مذاکره با نخست‌وزیر ایران‌هنگام ترک تهران در یک مصاحبه مطبوعاتی ضمن اشاره به اهمیت خاورمیانه بعنوان مرکز اقتصاد جهان واشاره به ثبات ایران و تفاهم آن با کشورهای دیگر و ژاپن وگسترش مناسبات‌دوکشور گفت : مذاکرات با مقامات ایرانی بویژه ملاقات با شاهنشاه آریامهر بسیار سودمند و مفید بوده‌است.

وی همچنین ضمن اشاره به ثبات و صلح در خلیج فارس و سواحل اقیانوس هند و اشاره به اقتصاد قدرتمند ژاپن گفت : باتوجه به تاریخ که همیشه قدرت های اقتصادی عمده تبدیل به یک قدرت نظامی بزرگ شده است ژاپن امروز با قدرت اقتصادی معادل پنج برابر قبل‌از جنگ مصمم است که هرگز یک قدرت نظامی نشود زیرا معتقدیم ژاپن بدون داشتن قدرت نظامی قادر خواهد بود به صلح جهانی کمک کند.

تاکید برضرورت صلح

نخست‌وزیرژاپن همچنین با تاکید بر ضرورت صلح گفت : سلاحهای پیشرفته هسته‌ای در دنیا افزایش یافته است و احتمال کمی وجود دارد که یک جنگ هسته‌ای بزرگ در دنیا بوقوع پیوندد .

نخست‌وزیر ژاپن سپس درباره اقتصاد جهان گفت: در چند سال گذشته کشور های در حال توسعه وضع بسیار مشکلی داشتند و کشورهای شمال باید قادر می‌بودند که باین کشورها کمک کنند اما همین‌کشور های صنعتی خود وضع نابسامانی داشتند . ولی اگر این وضع را بحال‌خود رها کنیم متاسفانه مانند سالهای ۱۹۳۰ هرج ومرج اقتصادی تکرار خواهدشد. بهمین جهت ما رهبران سیاسی جهان تصمیم گرفتیم اشتباه گذشته را تکرارنکنیم و این همان چیزیست که رهبران هفت کشورصنعتی جهان در کنفرانس اقتصادی بن انجام دادند. ما راههای غلبه بر وضع نابسامان اقتصادی جهان را مورد بررسی قرارداده‌ایم. آمریکا قول داده است سعی کنداز کاهش ارزش‌دلار جلوگیری کند و اقداماتی بعمل آورد تا از میزان نفت وارداتی بکاهد آلمان قول داده است یکدرصد به رشد اقتصادی خود بیافزاید . ژاپن نیز از مازاد موازنه پرداختها بکاهد واحتیاجات داخلی را افزایش دهد .

نخست‌وزیر ژاپن همچنین گفت روابط ایران و ژاپن در همه زمینه‌ها گسترش خواهد یافت و در چنین محیطی تحویل نفت ایران به ژاپن بطور ثابت دائم انجام خواهد گرفت .

وی افزود : ولی در مذاکرات ما درباره مقدار نفت و مدت آن بهر میزان صحبتی نشده است .

امتحانات ورودی برق‌ومکانیک لغوشد

دیروز اعلام شد که امتحان ورودی داوطلبان رشته های برق‌ومکانیک دوره دوم‌وسسه عالی تکنیکوم نفیسی بعدازظهر جمعه برگزار نخواهد شدتاریخ برگزاری این امتحان به وقت دیگر موکول وبوسیله رسانه های همگانی به‌اطلاع داوطلبان خواهد رسید .

اهواز دراولین شب حکومت نظامی آرام بود

★ متن اعلامیه شماره ۳ فرمانداری نظامی اهواز

اهواز‌ـ خبرنگار اطلاعات

دیشب اهواز در اولین‌شب حکومت نظامی ، چهره‌ای آرام داشت و درخیابانها بجز صدای خودرو های ارتشی‌ورفت و آمدماموران نظامی‌وگاهی آژیرآمبولانس که بیماری را به بیمارستان می رساند صدای دیگری به گوش نمی‌رسید .

این امر برای جوانان ۲۰ الی ۲۵ ساله کاملا تازگی داشت و آنها از پشت‌پنجره ها، ناظر رفت و آمد زره‌پوش‌های ارتشی وماموران در خیابانها بودند .

تیمسار سرتیپ غلامحسین شمس تبریزی فرماندارنظامی اهواز و حومه، از همکاری صمیمانه مردم اهواز تشکر کرد .

دیشب فرمانداری نظامی اهواز و حومه سومین اعلامیه خود را بشرح زیر انتشار داد .

بمنظور رفاه حال همشهریان عزیز در ساعات ممنوعه‌عبور و مرور، نکات مشروحه زیرین اعلام می‌گردد :

۱ـ بیماران اضطراری می توانند با مراجعه‌به‌مامورین انتظامی و کلانتریها به نزدیکترین درمانگاه اعزام گردند .

۲ـ کلیه بیمارستان های شهرستان‌اهواز آماده‌پذیرش بیماران می‌باشند .

۳ـ در جلو هر کلانتری وسایل نقلیه برای ایاب و ذهاب بیماران موجود می باشد .

امروز برخی ازکارمندان دیر سرکار خود رسیدند

دیروز بدنبال‌اعلام حکومت نظامی در تهران بسیاری از ساکنان تهران‌وحومه که‌برای گذراندن تعطیل پایان هفته به خارج پایتخت رفته بودند بسرعت بسوی‌تهران بازگشتند تا قبل از ساعت ۹ بعداز ظهر به خانه‌های خود برسند.

از ساعت هشت بعداز ظهر همه‌ی شاهراههای متصل به تهران مملو از اتومبیل بود و بسیاری از اتومبیلها درجاده ها و خیابانهای ورودی شهر مدتی متوقف شدند.

در نخستین ساعات بامداد امروز نیز ترافیک سنگین در جاده‌های اطراف شهر بچشم میخورد و گروه کثیری از اهالی تهران که در حومه‌شهر و بویژه درکرج زندگی میکنند با ساعتی تاخیر در محل کار خود حاضر شدند.

آتش سوزی‌درانبار بندرخرمشهر

آبادان ـ خبرنگار اطلاعات

انبار شماره ۳ اداره بندر خرمشهر معروف به انبار «نجارپور» ساعت ۳ر٤٥ دقیقه بعداز ظهر دیروز دچار آتش سوزی شد و مقدار زیادی مواد پلاستیکی ، عدل های پنبه الیاف و کاغذ و چسب‌و چوب سوخت .

ماموران آتش‌نشانی خرمشهر، نیروی دریایی و بندر همراه ماموران آتش نشانی پس‌از تلاش زیاد ، آتش را خاموش کردند.

آتش سوزی‌تا ساعت۲۰ر۵ دقیقه بعداز ظهر ادامه داشت.

هنوز علت آتش سوزی اعلام نشده است .

روزملی بلغارستان

دیروزروز ملی‌بلغارستان بود و بهمین مناسبت دینودینکف کاردار سفارت بلغارستان در تهران طی مصاحبه‌ای پیرامون روابط دو کشور ایران‌وبلغارستان مطالبی اظهار داشت . دینودینکف گفت روابط سیاسی دو کشور از سال ۱۹٦۱ برقرار شد و از آن پس دیدارهای متقابل‌رهبران دو کشور و دیگر مقامات دولتی نقش بااهمیتی در گسترش‌روابط فیمابین‌داشته است . وی سپس با اشاره به دیدارهای متقابل رهبران دو کشور در سالهای۱۹٦٦ و ۱۹۷۸ از کشورهای یکدیگرگفت:روابط اقتصادی دو کشور در سال ۱۹۷۲ بیک مرحله باثبات رسید بطوریکه درسال‌گذشته‌حجم مبادله کالا به ۱۲۵ میلیون دلار رسید و در سال‌های آینده تا یک میلیارد و ۲۵۰ میلیون دلار افزایش‌خواهد یافت دینودینکف سپس به پروژه‌های متعددی که بلغارستان در ایران شرکت داشته اشاره کرد و افزود ایران و بلغارستان باداشتن سوابق کهن فرهنگی با توجه به سیاست همزیستی مسالمت‌آمیز و نظامهای اجتماعی متفاوت، احترام‌به حق حاکمیت ، استقلال متساوی ، عدم دخالت در امور یکدیگر و کوشش در جهت تکامل و توسعه مناسبات اقتصادی بنفع‌مردم هر دو کشور و تحکیم هرچه بیشتررو ابط دوستانه خود ادامه میدهد.

استعفای هویدا

بامداد امروز آقای امیرعباس هویدا وزیر دربارشاهنشاهی به پیشگاه مبارک اعلیحضرت همایون شاهنشاه آریامهر بار یافت و استعفای خود را ازمقام وزارت دربارشاهنشاهی تقدیم داشت که مورد موافقت ذات‌مبارک شاهانه قرارگرفت.

زاهدی بامریکا برگشت

آقای اردشیر زاهدی سفیر شاهنشاه آریامهر در آمریکا که برای عرض گزارش به تهران آمده بود صبح امروز تهران را ترک کرد و بمحل ماموریت خود عزیمت نمود.

کابینه‌شریف امامی فردا به مجلس شورایملی معرفی میشود

★ بلافاصله پس‌ازتقدیم برنامه دولت‌به‌مجلس این برنامه‌توزیع‌می شود و در دستور جلسه علنی سه‌شنبه قرار میگیرد .

★ در مقابل ٤ نماینده که میخواهند بعنوان مخالف دولت صحبت کنند ـ ۲۵ نماینده‌به عنوان‌موافق‌نامنویسی کردند .

«کابینه شریف امامی» فردا به مجلس شورای ملی معرفی میشود و نخست وزیر یدنبال ایراد بیاناتی ـ برنامه کاردولت راتقدیم خواهد کرد.

بدین ترتیب باتقدیم برنامه دولت به مجلس و توزیع آن بین نمایندگان ـ مطابق آئین‌نامه داخلی که میگوید : «برنامه دولت وقتی‌در دستور مجلس قرار میگیرد که لااقل ۲٤ ساعت قبل طبع و توزیع شده باشدو پس‌از طرح درمجلس‌و مذاکرات مخالف و موافق و توضیحات دولت رای اعتمادگرفته خواهد شد» ـ بحث در برنامه دولت‌در جلسه روز سه‌شنبه آغاز خواهد شد.

بااینکه برنامه دولت هنوز اعلام نشده است اما برای بحث دربرنامه دولت جمعی از نمایندگان مجلس شورای ملی اعلام آمادگی کرده‌اند و ممکن است در جلسه فردا ـ با اطلاع ازمفاد برنامه ـ تعداد ناطقین تقلیل یابد ویا اضافه شود.

هنوز معلوم نیست چند تن‌از نمایندگان با استفاده ازفرصت یکساعت که در آئین‌نامه داخلی مجلس برای هرناطق بحث در برنامه دولت پیش‌بینی‌شده است صحبت کنند.

امروز گفته شد درمقابل چهار نماینده که میگویند در «مخالفت» صحبت میکنیم ـ بیست‌و پنج نماینده نیز از سه روز قبل با حضور درمجلس اعلام کرده‌اند که ناطق موافق دربرنامه دولت خواهند بود.

بیست‌وچهار ساعت گذشته ۷۸ مورد آتش سوزی در تهران رویداد

طی ۲٤ساعت گذشته‌بیش از ۷۸ فقره آتش سوزیهای پیاپی در نقاط مختلف تهران ایجاد گردید که مامورین ایستگاههای مختلف آتش ـ نشانی با تلاش و کوشش بلاانقطاع حریق‌ها را مهار و اطفاء کردند.

بزرگترین آتش‌سوزی‌روز گذشته حریق فروشگاه بزرگ کورش واقع در خیابان فرح‌آباد ژاله روی داد که طی این آتش‌سوزی شش طبقه ساختمان این فروشگاه بروی هم خراب شد و تمام وسایل داخل آن در آتش سوخت و در حال حاضر نیز این آتش سوزی ادامه دارد .

بعلت وضع فوق‌العاده و حریق‌های متعدد مدیر عامل آتش‌نشانی و قائم‌مقام باتفاق تمام روسای ایستگاهها از صبح روز گذشته درعملیات اطفاء حریق ها تا بامداد روز جاری شرکت داشتند.

در حریق فروشگاه‌بزرگ کورش فرح‌آباد بعلت وضع وخیم آن و خطرناک بودن خانه‌های اطراف فروشگاه، این خانه‌ها از سکنه خالی و وسایل داخل آن تخلیه گردید،بغیرازاین آتش‌سوزی تعداد بسیارزیادی شعبه‌های مختلف بانک از قبیل‌صادرات بازرگانی ـ ملی ـ تعاونی‌و توزیع دچار آتش‌سوزی گردید.

طی ۲٤ ساعت گذشته سینما های تمدن وپانوراما نیز طعمه حریق شدند و چندین اتومبیل سواری ، شخصی ، آتش‌نشانی و شهربانی آتش گرفت.

ساعت ٥ بامداد روز جاری نیز کافه رستوران رامسر نو واقع در خیابان شاه‌آباد طعمه حریق شد . این حریق در مدت کوتاهی به تمام طبقات فوقانی این ساختمان سرایت نمود که مامورین آتش‌نشانی باتلاش فراوان ابتدا تعدادی از افراد را که در زمان آتش سوزی در این محل‌ها در خواب بودند بیرون‌کشیده و سپس آتش را که درحال سرایت به طبقات پائین و ساختمان بزرگ بانک ملی این خیابان بود مهارکردند بعلت وجودآتش‌سوزی‌های متعدد مامورین آتش‌نشانی فرصت مراجعت به ایستگاه های مربوطه را نداشته و پس از اطفاء حریق‌بلافاصله به محل دیگر اعزام می گردیدند .

طی ۲٤ ساعت گذشته چندین باب خانه مسکونی نیز دچار حریق شد که این آتش‌سوزی‌ها عمدی نبوده و بعلل گوناگون از قبیل نشت گاز و واژگون شدن چراغ و اتصال سیم برق دچار حریق شدند.

برخی اجتماعات وعظ درمشهدمنجر به‌خشونت بامامورین نظامی شد

★ متن‌اعلامیه‌های‌شماره ۲ـ ۳و ٤ فرمانداری نظامی مشهد .

اعلامیه شماره ۲ فرمانداری نظامی مشهد

بمنظور رفاه حال عموم مردم مشهد بخصوص کسانیکه در ساعات منع عبور و مرور بعللی نیاز مبرم به کار در شهر مشهد دارند فرمانداری نظامی مبادرت به چاپ کارت‌های ویژه‌ای نموده که‌دراختیار کلیه کلانتریهای شهرستان مشهد گذارده شده است که درصورت نیاز با ارائه دلیل قانع‌کننده و اثبات آن ، مردم می‌توانند کارت عبور را دریافت کنند .

فرماندار نظامی مشهد

سرتیپ عبدالرحیم جعفری

اطلاعیه شماره ۳ فرمانداری نظامی مشهد و حومه

بمنظور حفظ نظم و آرامش عمومی و جلوگیری از عملیات اخلالگران‌مقررات حکومت نظامی درشهرمشهد برقرار گردید از اهالی محترم‌شهرمشهد خواهشمند است باتوجه به نکات مشروحه نهایت همکاری را با نیروهای انتظامی بعمل آورند.

۱ـ از ساعت۲۱ (۹شب) تا ٦ بامداد هرگونه رفت‌و آمد در شهر مطلقا ممنوع و با خاطیان برابر مقررات فرمانداری نظامی رفتار خواهد شد.

۲ـ تشکیل هرگونه اجتماعی بهر شکل و بهر عنوان بیش از ۳ نفرمطلقا ممنوع است.

۳ـ حمل هرگونه اسلحه و جنگ افزار سرد و گرم بهر ترتیب وهر شکل اکیدا ممنوع است.

٤ـ هر نوع اقدام تحریک آمیز بهر صورت و بهر شکل ممنوع است.

٥ـ مسئولین تامین مایحتاج عمومی از قبیل نانوایی‌ها و قصابی ها و خواربار فروشی ها و داروخانه ها و نظائر آن‌بهیچ‌عنوان‌حق تعطیل محل کسب خودرا ندارند اهالی محترم مشهد باید تاساعت‌تعیین شده مایحتاج خودرا تهیه نمایند.

از اهالی محترم و باایمان شهر مشهد انتظار دارم در برقراری نظم و امنیت در شهر مشهدبانیروهای نظامی‌همکاری های لازم بعمل آورند و آگاه باشند که اعاده نظم و امنیت عمومی‌بخیرو صلاح‌و مصلحت اهالی محترم می‌باشد.

اعلامیه شماره ٤ فرمانداری نظامی‌مشهد بااینکه طی‌اعلامیه های قبلی فرمانداری نظامی مشهد تشکیل هر نوع اجتماع بیش از ۳ نفر ممنوع اعلام گردیده‌مع‌الوصف‌دیروز تعدادی از اهالی محترم مشهد بعلت عدم اطلاع مبادرت به تشکیل اجتماعاتی بنام وعظ و دعا نمودند که متاسفانه منجر به خشونت با مامورین نظامی گردید علیهذا بدینوسیله باردیگر برای مزید اطلاع اهالی محترم مشهد ممنوعیت تشکیل اجتماعات بهر نحو و بهرشکل یادآوری می‌شود و بمامورین دستور داده‌شده‌قویا جلوگیری نمایند. انتظار دارم برادران مسلمان و شهروندان مشهد بخوبی بمتذکرات‌مامورین توجه نموده و همکاری بیشتری بامامورین معمول دارند.

بدیهی‌است چنانچه‌مشهریان عزیز توجه ننمایند ماموران برابر مقررات حکومت نظامی موظفند از هر نوع تظاهرات بهر مقیاس بشدت جلوگیری‌و باخاطیان برابر ماده ٥ حکومت نظامی رفتار خواهد شد.

گفتگوبا فرماندار نظامی

تیمسار سرتیپ‌جعفری فرماندار نظامی مشهد در یک مصاحبه تلفنی بخبرنگار ما اظهارداشت: مقررات‌حکومت نظامی فقط در شهر مشهد بمورد اجراگذارده شده و این مقررات صرفا به خاطر امنیت و حفظ جان و مال مردم است و برقراری حکومت نظامی بدستور دولت است که به تصویب رسیده واجرا می‌گردد.

وی افزود : اولین اعلامیه حکومت نظامی صبح دیروزاز رادیو مشهد پخش و باطلاع‌کلیه اهالی این شهر رسید واعلامیه های شماره ۲و۳و٤ نیز برای آگاهی هرچه بیشتر مردم صادر شده است .

وی اضافه کرد : ما ازمردم انتظار داریم در اجرای مقررات حکومت‌نظامی‌باماموران‌انتظامی همکاری بیشتری مبذول دارند.

با انتشار ٥ مجله وروزنامه موافقت شد

آقای مهندس شریف‌امامی نخست وزیر روز پنجشنبه گذشته درخواستهای مدیران مجلات تهران فردوسی ، امیدایران ،سپید و سیاه و روزنامه دنیا را برای انتشار مجدد که به عنوان ایشان فرستاده شده بود بانظر موافقیه وزارت اطلاعات و جهانگردی‌ابلاغ کرد تا در مورد انتشار نشریات مذکور اقدامات لازم بعمل آید .

در پی وصول این درخواستها وزیراطلاعات و جهانگردی به اداره کل مطبوعات داخلی دستورداد تا در مورد سوابق این نشریات گزارش های لازم تهیه و آماده شود .

مذاکرات مجلس انتشارمی‌یابد

از سوی آقای نخست وزیر بوزارت اطلاعات‌وجهانگردی تاکید شد تا موجبات انتشار کامل گزارشها و مذاکرات‌دو مجلس بهنگام طرح برنامه‌دولت فراهم شود همچنین دستور داده شده است که ترتیبی‌داده شود گزارشها و مذاکرات مجلسین درباره برنامه دولت بصورت کامل در اخبار رادیو تلویزیون و مطبوعات قرار گیرد تامردم در جریان جزئیات این مسائل قرار گیرند .

گفتگوی مدیران گروه های‌حج با سرپرست سازمان اوقاف

صبح دیروز ۳۰۰ نفر مدیران‌گروههای‌حج‌درمسجد الجواد اجتماع کردند .در این اجتماع، وزیرمشاور و سرپرست سازمان اوقافطی سخنانی اهمیت کار مدیران گروه را هنگام برگزاری مناسک حج یادآور شد و اظهار داشت شما مدیران گروه وظیفه دینی داریدکه به زائران خانه خدا خدمت کنید تا آنها بافراغ بال فرایض دینی خود رابجای آورند .

وزیر مشاور در ادامه سخنان خود گفت : هر مشکل و مسئله‌ای دارید مستقیما با خود من درمیان بگذارید تا به آنها رسیدگی شود . سپس یکی از روحانیون در مورد مسائل مذهبی مربوط به مناسک حج‌یادآوریهائی‌کردو مقامات مربوط که در امر حج وظایفی به عهده دارند توضیحاتی درباره نحوه‌کار خود به مدیران گروه دادند .

ضیاء الحق امروز وارد تهران می‌شود

قرار است امروز ژنرال ضیاء الحق رئیس حکومت نظامی و رئیس ستاد ارتش پاکستان در راس یک‌هیات عالیرتبه از مقامات کشورش وارد تهران شود ژنرال ضیاءالحق درسفر سه‌روزه خود به‌ایران که‌درچارچوب روابط برادرانه و نزدیک بین دو کشور انجام‌میگیرد درباره مسائل اقتصادی روابط دوجانبه منطقه‌ای و بین‌المللی با مقامات ایرانی گفتگو و تبادل‌نظر خواهد کرد .

مجلس‌یادبود شریف مشگین

بعداز ظهر روز چهارشنبه ۱٥ شهریورماه مجلس یادبود مرحوم شریف‌مشگین نویسنده و خبرنگار روزنامه اطلاعات با حضور جمع کثیری از شخصیت‌های مملکتی‌و همکاران مطبوعاتی و اصناف‌و مقامات مختلف در محل مسجدالجواد برگزار شد.

تلویزیون

توجه : برنامه های زیر از سوی رادیو تلویزیون در اختیار ما قرار گرفته و روزنامه اطلاعات هیچگونه مسئولیتی در تغییرات احتمالی برنامه‌ها ندارد.

شنبه

سیمای ایران

۱۸:۰۰	اخبار
۱۸:۰۵	کودکان
۱۹:۰۰	دراستان ما
۱۹:۱۵	اصل نهم انقلاب
۱۹:۳۰	بهداشت روانی
۲۰:۰۰	مسابقه از هامون تاارس
۲۰:۳۰	اخبار + اخبار ورزشی
۲۱:۱۵	ضمیمانه
۲۱:۳۰	دستها و نقشها
۲۲:۰۰	جستجو ـ قرعه برای مرگ
۲۳:۰۰	موسیقی ایرانی

تلویزیون دوم

۱۹:۰۰	کارتون
۱۹:۳۰	انسان و حیوان
۲۰:۳۰	اخبار
۲۱:۱۵	این سو و آنسوی زمان
۲۲:۰۰	فستیوال فیلمهای کلاسیک شاهین مالت

تلویزیون بین‌المللی

۱۸:۰۰	اسلاید وموزیک
۱۸:۳۰	اخبار
۱۸:۵۵	معرفی برنامه ها
۱۹:۰۰	جوسی و پوسی کت
۱۹:۲۵	کارتون
۱۹:۵۰	ستارگان به پائین نگاه میکنند.
۲۰:۴۳	اوقات خوش
۲۱:۱۰	بارنابی جونز
۲۲:۰۰	اخبار
۲۲:۵	فیلم سینمائی «مسلح و آماده بجنگ»

یکشنبه

سیمای ایران

۱۸:۰۰	اخبار
۱۸:۰۵	کودکان
۱۹:۰۰	دراستان ما
۱۹:۱۵	یوگابرای همه
۱۹:۳۰	چمیزاستوارت
۲۰:۰۰	دانش
۲۰:۳۰	اخبار + اخبار ورزشی
۲۱:۱۵	ضمیمانه
۲۱:۳۰	زندگی شیرین
۲۲:۰۰	ترانه های ایرانی
۲۲:۳۰	آگاهی ـ فراربی نتیجه

تلویزیون دوم

۱۹/۰۰	کارتن
۱۹/۳۰	فضا ۱۹۹۹
۲۰/۳۰	اخبار
۲۱/۱۵	دوست مشترک ما
۲۲/۱۵	تئاتر (شب اشتباهات) کارگردان: مایکل الیوت با شرکت: تام کورتنی ـ جولیت میلز ـ النور تیلور

تلویزیون بین‌المللی

۱۸:۰۰	اسلاید و موزیک
۱۸:۳۰	اخبار
۱۸:۵۵	معرفی برنامه ها
۱۹:۰۰	باناناسپلیز
۱۹:۲۵	زورو
۱۹:۵۰	خانواده‌ای در جنگ
۲۰:۴۳	مردخانه
۲۱:۱۰	بارتا
۲۲:۰۰	اخبار
۲۲:۱۵	فیلم سینمائی «مردی از بیوت»

انحلال سازمان کارگران خواست کارگرهاست

پائین بودن سطح حداقل دستمزد، نقائص درمان و بیمه های اجتماعی، فقدان مسکن کارگری، پیوندهای مستمر و بستگی های دایمی سیاسی، تجمع و تشکل گروهی خاص از طبقه کارگر نه همه کارگران، انتخابات دستوری و فرمایشی در واحدهای کارگری، عدم دخالت کارگر در تعیین سرنوشت صنفی، طبقاتی و سیاسی خود، نارسایی های قانون کار، خاموشی ها و محافظه کاری های همیشگی مسئولان سازمان های کارگری و تلاش برای ابقای خود در کرسیهای مجالس و انجمن های ظاهرا ملی، قطع تماس با طبقه کارگر، توجه نداشتن به مسائل رفاهی کارگر، کوتاهی در وظایف سندیکایی و خواستهای قانونی و حقه کارگران، کوتاهی در بالا بردن اموزش طبقاتی و سیاسی کارگران، کوتاهی در اجرای کامل مقررات قوانین کارگری و دهها مشکل دیگر سبب شده که سازمان کارگران ایران، جدا از طبقه کارگر، فقط بعنوان پایگاهی در انحصار گروهی کوچک قرار گیرد که بدنبال حفظ مصالح خود هستند نه حراست از منافع طبقه کارگر ایران.

وظیفه سازمان کارگران با آنچه که اکنون عملاً انجام می دهد تفاوت کلی دارد

متخصصان مسائل کارگری میگویند: هدف از تشکیل سندیکاهای کارگری ان است که همیشه بعنوان پلی حائل در میان طبقه کارگر و صاحب صنعت، به رفع مشکلات کارگری پردازد و در مقام میانجی، از برخوردهای مکرر بین کارگر و کارفرما جلوگیری کند، اما تا کنون نقش سازمان کارگران بگونه‌ای اجرا شده که نه فقط از انجام این وظیفه بزرگ کوتاهی کرده که اصولا همه وظایف و تکالیف خود را هم به وزارت کار و امور اجتماعی واگذار کرده است.

نقش اساسی سازمان کارگران در همه ممالک صنعتی، دفاع از حقوق صنفی کارگران، افزایش معلومات کارگری و سیاسی آنهاست، اما در ایران سازمان کارگران، تا کنون فقط در لباس یک مدافع حقوق دولتها، دولتهایی که غالبا سیاستهای متفاوتی هم داشته‌اند، درامده است. سازمان کارگران وظیفه خود میداند که همیشه مامور دولتها باشد لیستهای انتخاباتی انها را از صندوق ها دراورد یا برای آنها تظاهرات ساختگی راه بیاندازد.

برای سازمان کارگران بهیچوجه این مساله مطرح نبوده که از خواستهای قانونی کارگران حمایت کند، یا مقررات قوانین کارگری را بمرحله اجرا دراورد، بلکه برای سازمان کارگران، حمایت از مسئولان وزارت کار، اجرای بی چون و چرای هدف های سیاسی دولتهای وقت مطرح بوده است به سیستم و آنچه که باید باشد، کاری نداشته، پاسخ گوی سلیقه ها و نظرهای صاحبان مناصب و وزرای کار بوده است!

کارگران میگویند: رئیس سازمان کارگران در جلسه معارفه با وزیر کار درست همان حرف هایی را زده که قبل از او رسول رحیمی رئیس سابق اتاق اصناف و یار و همکار دیرینه او عنوان کرده است، چرا که رئیس سابق اتاق اصناف بجای آنکه به ایرادها و انتقادهای سالم جامعه اصناف یا مردم پاسخ بدهد، به شعارخوانی و شعار دهی میپرداخت و خودش را پشت دیگران مخفی میکرد، تا بتواند همیشه عنوان ریاست اتاق را یدک بکشد، حالا هم رئیس سازمان کارگران ایران بجای پاسخگوئی به طبقه کارگر و قبول اشتباهات و کوتاهی و قصور در انجام وظایف، فقط شعار میدهد که ما چنین و چنان بوده‌ایم، ولی نمیگوید که برای حفظ منافع کارگر چه کرده است؟

کارگران ایران میگویند: بزرگترین مشکل طبقه کارگر، حداقل دستمزد است. این حداقل دستمزد در مرز بیست و یکتومان بهیچوجه نمیتواند معاش یک خانواده چهارنفری را تأمین کند.

هم اکنون، کارگران ساختمانی، بدون کوچکترین مهارت و تجربه یا آموزش های علمی و عملی، بیش از هفتاد، هشتاد تومان دستمزد میگیرند، در صورتیکه برای کارگران با سابقه و پرتجربه صنعت و تولید حداقل دستمزد را بیست و یکتومان تعیین کرده‌اند و متاسفانه سازمان کارگران ایران هم که در شورایعالی کار عضویت دارد، این حداقل دستمزد را صحه گذاشته است، چرا که هریک از انها یعنی نمایندگان به اصطلاح طبقه کارگر، از چند محل حقوق و دستمزدهای کلان دریافت میکنند.

وقتی که نماینده‌ای حقوق کلان نمایندگی مجلس شورایملی، حق حضور در جلسات شورایعالی کار، شورایعالی حفاظت فنی و کمیسیون های متعدد کارگری دریافت میکند، طبیعی است که درد واقعی کارگری را که باید با روزی بیست و یکتومان زندگی کند، نمی تواند درک کند.

نگاهی به چگونگی تشکیل سازمان کارگران

گروهی از متخصصان مسائل کارگری میگویند: ضعف اصلی، ضعف مدیریت در سازمان کارگران و قدرت شخصیت است، چرا که سازمان کارگران از بدو تاسیس همیشه بمنزله یکی از شاخه های اداری وزارت کار و امور اجتماعی بکار گرفته شده است، همیشه این وزرا و مسئولان وزارت کار و امور اجتماعی بوده‌اند که به سازمان کارگران امر و نهی کرده‌اند و هیچیک از روسای سازمان کارگران هم نخواسته از قدرت مدیریت و استقلال صنفی و طبقاتی خود بهره بگیرد.

سازمان کارگران ایران نخستین باردر سال ۱۳۴۱ با شرکت گروهی از نمایندگان کارگران تهران تشکیل شد و بلافاصله هم یکی از معاونان وزارت کار در راس ان قرار گرفت و چند روز بعد همین معاون، وابستگی سازمان کارگران را با حزب ایران نوین اعلام داشت، بعد به حزب رستاخیز پیوند خورد. در صورتیکه این احتمال وجود دارد که اتحادیه و کنفدراسیون های کارگری در تمام ممالک صنعتی، با یکی از احزاب که در جهت پیشبرد هدف های کارگری فعالیت و تحرک بیشتری داشته باشد، همکاری و هماهنگی داشته باشند، ولی این همکاری بمعنای آن نیست که اتحادیه کارگری بصورت یک کانون حزبی درآید، چرا که کنفدراسیون های کارگری، مرکز تجمع و تشکیل کلیه کارگران است، کارگرانی که میتوانند عقاید گوناگون سیاسی و ایدئولوژی های مختلف اجتماعی داشته باشند.

سازمان کارگران ایران در تمام ایران فقط ۳۹ شعبه در مراکز استانها یا شهرهای بزرگ ایجاد کرد و یک شورایعالی با نود عضو و یک هیات اجرایی ۳۵ نفره دارد. اما مثل سازمان های دولتی ما، یک تشکیلات عریض و طویل در تهران با ۴ معاون و کلی مشاور و بازرس و اعضای کمیته های گوناگون بوجود آورده است.

دست اندرکاران مسائل کارگری میگویند: اصولا سازمان کارگران ایران، هیچ هدف خاص و شناخته شده‌ای را دنبال نمیکند چون روزی که وزارت کار از تجدیدنظر در قانون کار صحبت می کند یا روزی که وزارت بهداری بیمه های اجتماعی و بانک رفاه را به وزارت بهداری و بهزیستی ملحق می سازد، یا روز دیگری که وزیر کار لیست نمایندگان مجلس یا انجمن های به اصطلاح ملی را بدست انها میدهد، وظیفه خود میداند که بی هیچ چون و چرا از ان ها حمایت و طرفداری کند و حالا هم که سیاست بر این قرار گرفته که مجددا بانک رفاه یا تامین اجتماعی به سبب وظایف و ارتباط خاصی که با طبقه کارگر دارند به وزارت کار رجعت داده شوند، مدافع این تز شده‌اند. پس این پرسش مطرح میشود که چرا قبلا از برگشت تامین اجتماعی و بانک رفاه به وزارت کار سخن نمیگفتند، چرا وقتی که «فارماکوپه» مطرح شد و سروصدای زیادی برانگیخت حتی یک بار هم سازمان کارگران در جهت خواست کارگران، مطلبی عنوان نکرد؟

اقای امیق نماینده انجمن شهر ابادان میگوید من سه سال است که عضو هیئت اجرائی سازمان کارگران ایران هستم ولی در این سه سال فقط سه بار با مسئولان و روسای سازمان کارگران تماس داشته‌ام.

آقای امیق میگوید سازمان کارگران تا کنون نه تنها خدمتی انجام نداده که همیشه به طبقه کارگر هم خیانت کرده است.

آقای خرمی نماینده دیگر انجمن شهر آبادان از گروه کارگر میگوید چون سازمان کارگران تا کنون نتوانسته است وظایف خودش رادر جهت حفظ مصالح طبقه کارگر انجام دهد و از طرفی همیشه بعنوان حامی دولتمردان سیاسی سال های اخیر انجام وظیفه کرده است بنابراین شایستگی نمایندگی طبقه کارگر را ندارد و باید منحل شود این ایراد که سازمان کارگران یک جامعه کارگری بمعنای واقعی نیست و جامعیت ندارد، یکی از عواملی است که نمایندگان گروههای مختلف کارگری را به اعتراضات پیاپی و مکرر واداشته، اما هیچگاه این اعتراضات بجایی نرسیده است، چون بستگی های خاص مسئولان سازمان کارگران اجازه نداده که این کارگران بتوانند در سنگرهای خود باقی بمانند.

رئیس سازمان کارگران ایران از وزیر کار و امور اجتماعی خواسته است که «مصونیت هیئت عامل سندیکا، اتحادیه ها و نمایندگان کارگران بطور کامل اجرا شود» اما چرا زمانی که هیئت مدیره سندیکاهای کارگری دهها کارخانه اطراف تهران، مثل شرکت مرتب یا کفش ملی را یکجا از کار اخراج کردند، مهر سکوت بر لب زده بود.

چرا هم اکنون سندیکاهای کارگری کارخانه های غرب تهران با آگهی در جراید حساب خود را از سازمان کارگران جدا کرده‌اند؟

سیاست دو پهلو

گروهی از نمایندگان کارگران میگویند: چرا سازمان کارگران تا کنون نظرات خود را در باره تجدید نظردر قانون کار، یا بود و نبود ماده ۳۳ قانون فعلی کار، لایحه بیمه بیکاری و نظایر آن رسما اعلام نمیکند؟ چرا روسای سازمان کارگران در مجامع کوچک کارگری، مرتبا از دولتها انتقاد میکنند، ولی در مجلس شورایملی، در انجمن شهر، در انجمن شهرستان، بلندگوی دولتها بوده‌اند و همه کارهای آنها را صحه گذاشته‌اند.

همین گروه میگویند: یکی از وظایف سازمان کارگران، ارتقای سطح معلومات سیاسی، فنی و طبقاتی کارگران است، تا کنون چه کاری در اینمورد کرده‌اند و کدام کلاس توجیهی یا اموزشی را برای کارگران تشکیل داده‌اند؟

یکی از هدف های کنفدراسیون های کارگری در ممالک صنعتی تنظیم برنامه های اوقات فراغت و تامین رفاه کارگران است، سازمان کارگران ایران تا کنون چه برنامه بلند مدت یا کوتاه مدت را برای اوقات فراغت کارگران عرضه کرده است.

اگر هم اکنون فقط چند صد نفر از کارگران وابسته به سازمان کارگران از پلاژهای محمود اباد و پهلوی استفاده میکنند، بخاطر ان است که این پلاژها بوسیله وزارت کار ساخته شده است در صورتیکه احداث پلاژ و زائرسرا، گردشگاه و استادیوم ورزشی و خانه های کارگری از وظایف کنفدراسیون ها یا سازمان های کارگری است.

سندیکا لیزم

یکی دیگر از ایراداتی که به سازمان کارگران گرفته میشود این است که تا کنون چه گامی در جهت تقویت سندیکالیزم و سندیکاهای کارگری برداشته است، هم اکنون ابتدائی ترین وظیفه سندیکاها را، یعنی حل اختلاف بین کارگر و کارفرما را از ان گرفته‌اند و به یک شورای سه جانبه سپرده‌اند که در اینجا فقط نماینده دولت حکومت میکند و رای میدهد.

رئیس سازمان کارگران از وزارت کار طلب کرده است که برای ارتقاء سطح دانش علمی و فنی کارگران نشریه هفتگی یا دو هفتگی چاپ و منتشر کند.

وزارت کار قبلا روزنامه‌ای را بنام «کار» منتشر میکرد و بعدها هم مجله کارگران را منتشر ساخت که همیشه با اعتراض کارگران روبرو بود، چرا که این روزنامه یا مجله بهیچوجه با طبقه کارگر، بستگی نداشت که صرفا یک نشریه تبلیغاتی وزارت کار بود مزین به عکس وزرای کار!

هم اکنون مجله کارگران رستاخیز با هزینه فوق العاده زیاد منتشر میشود، ولی حتی مسئولان سازمان کارگران هم که مرتبا عکس و تفصیلاتشان دران چاپ میشود، انرا بدرستی نمیخوانند، چون اگر میخواندند، انتشار نشریه های تازه‌تری را مطالبه نمیکردند.

محمدحسین اسحقی نژاد، نماینده مجلس شورایملی و معاون سازمان کارگران ایران که از عضویت سازمان کارگران استعفا کرده است، میگوید استعفای من بدلیل این است که سازمان کارگران هیچگاه هدف های کارگری رادنبال نکرده و هیچوقت به مشکلات طبقه کارگر توجه نداشته است.

من یک سال است که در سازمان کارگران فریاد میزنم و خواستهای کارگران را مطرح میکنم، ولی صدای من هیچ جا شنیده نمیشود و بگوش هیچکس نمیرسد! محمدحسین اسحقی نژاد میگوید: در کلیه کنفدراسیون های کارگری ممالک صنعتی در هر زمینه‌ای متخصصان و کارشناسان زیادی وجود دارند که به هنگام بحران، به کمک کارگران سندیکاها و اتحادیه ها میشتابند، سندیکاهای کارگری بهیچوجه بدون کسب نظر و مشورت متخصصان کارگری یا هیئت مدیره اتحادیه ها و کنفدراسیون ها دست به کاری نمیزنند، اما در این جا سازمان کارگران، در هیچ یک از بحران های کارگری نتوانسته است کوچکترین همراهی و همگامی داشته باشد، بگونه‌ای که کارگران ایران مسئولان سازمان کارگران را به رسمیت نمیشناسند!

سازمان کارگران تا کنون در هیچ زمینه‌ای درتنظیم یا تایید پیمان های دسته جمعی، رفع اعتصاب ها و اختلافات کارگر و کارفرما و مسائل کارگری به سندیکاهای کارگری کمک نکرده است، بهمین دلیل است که هم اکنون گروههای زیادی از کارگران، خارج از سازمان کارگران قرار دارند یا حتی آنهایی هم که عضویت داشته‌اند تدریجا خود را کنار کشیده‌اند.

دگرگونی در کادرهای سازمان کارگران

حسین پیشرو نماینده انجمن شهرستان تهران میگوید: مساله این نیست که سازمان کارگران منحل شود، مساله این است که باید در تشکیلات سازمان کارگران و در نحوه مدیریت ان، تغییرات اساسی و دگرگونی کلی پدید اید، چرا که وظیفه سازمان کارگران این نیست که فقط کنگره و کنفرانس و سمینار تشکیل دهد وظیفه سازمان کارگران حمایت از حقوق صنفی، تشکیل سندیکاهای کارگری، نظارت در اجرای کامل قوانین کارگری، ارتقاء اموزش های کارگران و بالا بردن سطح مهارت های فنی کارگران است، در صورتیکه سازمان کارگران ایران بدون انجام وظایف خود، بصورت یک سازمان تشریفاتی درامده است که بهیچوجه نمیتواند پاسخگوی نیاز کارگران در شرایط امروز مملکت باشد. حسین پیشرو اضافه میکند: هم اکنون گروهی از نمایندگان کارگران نمیدانند چه باید بکنند و درست بهمین دلیل است که گروهی از کارگران، از این سازمان کناره گرفته‌اند یا انکه سندیکاهای کارگری در روزنامه ها علیه سازمان کارگران اعلامیه میدهند و آگهی چاپ میکنند. بنابراین باید هرچه زودتر یک کنگره واقعی از کارگران تشکیل شود تا در یک انتخابات ازاد، نمایندگان خود را برای کلیه کمیته ها و کادرهای کارگری انتخاب کنند. حتی این تجدید انتخابات باید در کلیه کارخانه ها

بقیه در صفحه ۱۹

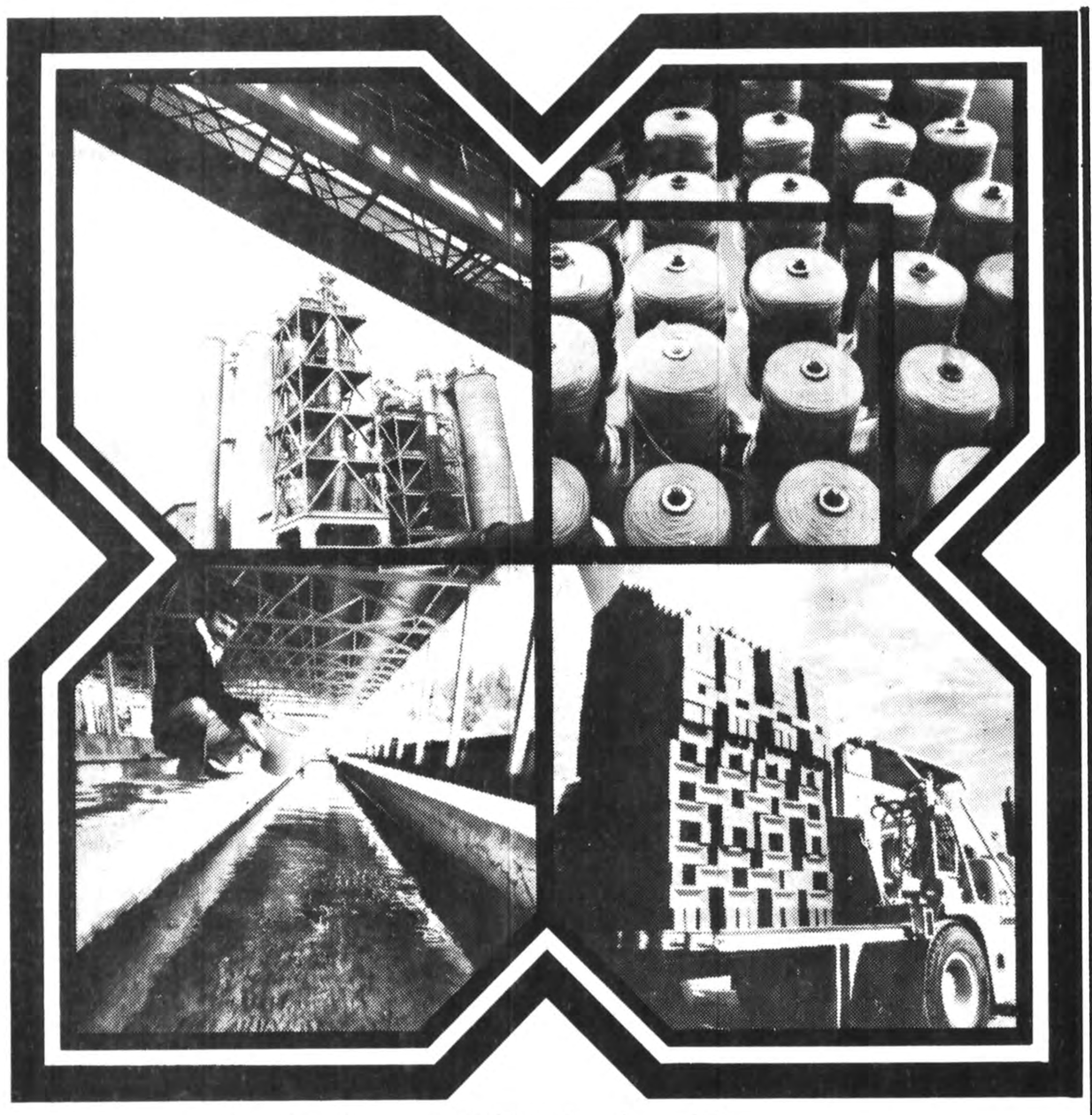

هرگاه سخن از مشارکت صنعتی است،
نام بانک اعتبارات صنعتی به خاطر می آید.

هدف نهائی بانک اعتبارات صنعتی تسهیلاتی از صنایع ایران است و با مشارکت در صنایع گوناگون، گامی در راه مصرف صنایع برمیدارد.
شرکت سهامی عام ساختمانی مازندران در سال ۱۳۴۱، کارخانه سیمان آسیا در سال ۱۳۵۳، شرکت تهران لیدن برنت در سال ۱۳۵۶، و شرکت سهامی خاص ماهی سرا در سال ۱۳۵۲ با مشارکت بانک اعتبارات صنعتی و گروه‌های مختلف کشور تاسیس گردیده اند.

بدین سان بانک اعتبارات صنعتی با نگاه ابداعی سرمایه های بزرگ و کوچک مردم ایران و هنگام با مصرف صنایع، فردای درخشان تری را بوجود میدهد.

بانک اعتبارات صنعتی

شرکت ملی نفت ایران

اطلاعیه

شرکت ملی نفت ایران

قابل توجه مصرف کنندگان نفت گاز دستگاههای حرارتی (شوفاژ)

نظر باینکه عاملین توزیع نفت گاز مورد مصرف دستگاه های حرارتی (آقایان علی پسیان و دلاور انصاری) از تاریخ ۲۱ر۵ر۱۳۵۷ در این زمینه فعالیتی نخواهند داشت از کلیه مشترکین عاملین نامبرده فوق تقاضا دارد جهت راهنمائی و ثبت نام نزد سایر عاملین رسمی به امور پخش این شرکت واقع در تقاطع خیابان‌های بهار و ثریا (اطاق شماره ۲۳۷) مراجعه و یا با تلفنهای ۷۵۳۲۱۷ و ۷۶۴۴۲۶ و ۷۶۵۹۱۲ روز های شنبه تا چهارشنبه از ساعت ۷ الی ۱۴ تماس حاصل فرمایند.

دعوت از داوطلبان تحصیل در آموزشگاه عالی خدمات اجتماعی

آموزشگاه عالی خدمات اجتماعی از داوطلبان واجد شرایط که مدارک خود را در مهلت مقرر ارسال داشته‌اند و نمره کل آنها در کارنامه امتحانات ورود به آموزش عالی (موضوع بند ۷ کارنامه) از ۳۴۸۰ به بالا می باشد، دعوت می نماید با در دست داشتن مدارک زیر:

۱ـ قبض سفارشی ارسال مدارک
۲ـ گواهی دبیرستان مبنی بر معدل کتبی در امتحانات نهائی
۳ـ فتوکپی گواهی نامه پایان دوره متوسطه یا فتوکپی کارنامه ششم.

از روز ۱۹ تا ظهر پنجشنبه ۲۳ شهریور ماه برای انجام مصاحبه واخذ نوبت بمحل آموزشگاه خیابان پهلوی، بالاتر از میدان ونک ـ ایستگاه کاوسیه) مراجعه نمایند.

ساعات مراجعه همه روزه از ۸½ تا ۱۲ واز ۱۳½ تا ۱۶ میباشد در صورت نیاز به دارندگان نمره کل کمتر از حد تعیین شده در بالا، متعاقبا بوسیله آگهی در همین روزنامه از داوطلبان دعوت به عمل خواهد آمد.

دبیرخانه آموزشگاه عالی خدمات اجتماعی

نظرها و اندیشه ها

بنیانگذار: عباس مسعودی
صاحب امتیاز و مدیر: فرهاد مسعودی
سال پنجاه و سوم
محل اداره: خیابان خیام. ساختمان اطلاعات
تلکس ۲۱۲۳۳۶ ـ تلگرافی: اطلاعات. تهران
تلفن ۳۲۸۱

سخن روز

نقشه شوم!

« ... اکنون بر عقلای هر صنف و هر گروه و هردسته است که مساعی خود رامعطوف بایجاد محیط منطقی برای یک زندگی تازه بکنند و اجازه ندهند دست های ناپاک برای دموکراسی اصیل ایران رنگ هرج و مرج بزنند و وضعی بوجود آورند که اکنون رانده شده‌ها و انگل های عمال مارکدار آرزوی آن را دارند »

سرمقاله « اطلاعات» پنجشنبه ۹شهریور

«.... آنها نگرانند مبادا آشتی و تفاهم ملی سر بگیرد و رهبران مذهبی که با شوریدگی اوضاع و برادرکشی و هرج و مرج اقتصادی و اجتماعی موافق نیستند بیش از پیش بر شعار و آرامش و سکون تاکید ورزند . در آنصورت چگونه میتوان از احساسات و هیجانات افراد برای کشانیدن آنها به جنگ پایس وارتش بهره گرفت و مظاهرات را به کشت و کشتار مبدل ساخت ؟ آری، حریف قدم در میدان گذارد و اقدامات مسلحانه را آغاز کرده است »

از سرمقاله «اطلاعات » پنجشنبه ۱۶ شهریور

و سرانجام آن دست‌های پلیدی که روزهای متمادی در کوچه وخیابان بذر نفرت وخشونت می‌افشاندند به محصول موردنظرشان دست یافتند .دسته ماهرانه آنها برای مغشوش ساختن محیط آشتی وتفاهم که میرفت گل های خوشرنگ آزادی ودموکراسی درآن جوانه بزند ، نتیجه تلخ خود را ببار آورد ودولت ناگزیر شد در تهران ویازده شهر دیگر مقررات حکومت نظامی اعلام کند .

اقدام دولت مبتنی بر اطلاعاتی بوده است که از یک توطئه ، ریشه‌دار باهدفهای ضدملی حکایت داشت و امنیت عمومی ، بلکه موجودیت ایران را تهدید میکرد .مع‌الوصف تجربه ودرایت شخص نخست‌وزیر این امیدرا باقی میگذارد که دولت وظایف خودرا در زمینه برقراری آرامش و نظم با محدود نگهداشتن ابعاد حوادث وبرخوردها بانجام رساند وضمنا این رویدادها در برنامه‌های اعلام شده دولت تاثیری نکند و همواره خیر وصلاح مملکت مطمح نظر باشد.

« ... آنچه اکثریت مردم خواستار آنند برقراری دموکراسی واقعی، تامین آزادیهای مندرج در قانون‌اساسی و منشور حقوق بشر ، آزادی‌مطبوعات و انتخابات ، دفع فساد و فاسد ، کوتاه کردن دست غارتگران و رسیدگی به سوء استفاده‌های گذشته ، توزیع عادلانه درآمدها ،اصلاح امور اداری و امثال آنست. وقتی حکومت بضرورت چنین اصلاحاتی اعتراف دارد ، نسبت به تمامی این مسائل میتوان در مذاکرات تفاهم و آشتی به توافق رسید ولی هرگاه بحث از این حدود خارج شود و اوضاع صورت منطقی خود را از دست بدهد طبعا باید منتظر نتایجی از نوع دیگر بود!»

سرمقاله «اطلاعات» یکشنبه ۱۲ شهریور

« .... همه مردم ، و بالاتر از همه رهبران مذهبی هدفشان در نهایت امر ایجاد محیطی است که در آن خلق خدا از آسایش و آرامش بیشتر برخوردار باشند. باقی میماند گروه بخصوصی که ویرانگری و اغتشاش و تشنج را بعنوان یک برنامه حساب شده تعقیب میکنند و میکوشند همه را بجان همدیگر بیندازد و نظامیان و غیر نظامیان را درمقابل یکدیگرا قرار دهد تا وقتی مواضع ملی بحدکفایت تضعیف شد ضربه آخر را بر ریشه استقلال و تمامیت کشور وارد سازد .»

سرمقاله « اطلاعات » سه‌شنبه ۱۴شهریور

« ... تشکیلات شناخته شده‌ای با هدف معین و مشخص در مقام بهره برداری از رویداد های کنونی است و میخواهد تظاهرات آرام و سالم را با نردستی به یک شورش خونین بدل سازد . برای هدف ها و مقاصد آن تشکیلات خاص جمع شدن مردم ، پیاده‌روی مسالمت آمیز ، صلوات فرستادن ، مبادله گل و لبخند کفایت نمی کند . چیزی که آنها می‌خواهند در هنگامه هرج و مرج و آشوب و بلوا، از میان آتش و خون بدست می‌آید .»

سرمقاله « اطلاعات »چهارشنبه ۱۵شهریور

تفسیر سیاسی روز

رواج بازار تهمت درهند

زندگی سیاسی درپایتخت هند اکنون تحت‌الشعاع موج گسترده‌ای از اتهامات و بهتان‌هائی قرار گرفته که رهبران حزب موتلفه جاناتان که سال گذشته به حکومت خانم گاندی پایان بخشیدند به یکدیگر وارد میسازند و هریک درزمینه انتساب طرف مقابل به فساد، دغلکاری و اختلاس دربیت‌المال اصرار می ورزند.

از ماه آوریل گذشته حزب حاکم درهند همواره باخطر از هم پاشیده شدن روبرو بوده است، دوتن از رهبران اصلی این حزب یعنی مورارجی دسای نخست وزیر و چاران سینگ وزیر کشور که دراواخر ژوئن گذشته از مقام خود استعفاء کرد اکنون درصدد آشتی بایکدیگر برآمده‌اند اصرار جناح مخالف درزمینه انتشار مفاد نامه های تهمت آمیزی که این دو بین خود مبادله کرده بودند سودی نبخشیده است.

مورارجی دسای نخست وزیر هند اکنون آماده است که رهبری حزب را به چاران سینگ تفویض کند، ولی این تصمیم با اعتراض شدید سایر جناحهای موتلف با این حزب خاصه هواداران جاگ جیوان رام و ناسیونالیست های هند مواجه گردیده است.

علیرغم این طوفان تازه‌ای که محافل سیاسی را درپایتخت هند هیجان زده ساخته، مورارجی دسای به مناسبت سی و یکمین سالگرد استقلال هند کارنامه خوشبینانه‌ای از اوضاع و احوال کلی هند منتشر ساخت وی خاطر نشان کرده است که هدف اساسی دولت اواحیای آزادی ها و تامین استقلال قوه قضائیه کشور بوده است که درنتیجه اعلام حالت فوق العاده از سوی دولت خانم گاندی نهادهای قانونی کشور درموقعیت نابهنجاری قرار گرفت و بحق حکومت دسای دراین زمینه موفقیتهائی به دست آورد. نخست وزیر هند در کارنامه دوره زمامداری خود بهبود نسبی اوضاع اقتصادی را در کشور کوشزد ساخته و افزوده است که نرخ رشد طی سال گذشته به ۵ درصد افزایش یافت حال آنکه متوسط آن طی ده سال گذشته فقط ۲/۵ درصد درسال بوده است. بعلاوه نخست وزیرهند که درماههای اکتبر و مه گذشته از مسکو و واشنگتن دیدار بعمل آورد موفق شد که سیمای تازه هند را به کشورهای خارج به شناساند. مشکلاتی که اکنون مورارجی دسای با آنها روبروست قبل از هرچیز درزمینه درگیری های خونینی است که اخیرا میان گروههای مختلف اجتماعی، طبقاتی و مذهبی هند پدید آمده بعلاوه افزایش قیمتها نیز دردسرهای تازه‌ای برای دولت این کشور به وجود آورده است.

علیرغم خلوص و صداقتی که نخست وزیر ۸۲ ساله هندنشان میدهد باوجود این اتهاماتی که اخیرا به کانتی دسای فرزند ۵۲ ساله اووارد شد سخت بموقع اوو وحدت حزب جاناتا لطمه زده است. نظری به گذشته این سرزمین نشان می دهد که نخست وزیران هند از زمان استقلال این کشور همواره نقاط ضعف بخصوصی درمورد فرزندان خود داشته‌اند.

فرانس پرس

واین است، مطلوب اکثریت ملت ...

محمد علی سفری

در وصیت نامه امیرالمومنین علی علیه السلام به فرزند ارشدش امام حسن، پیرامون آزادی و آزادگی برای انسانها، آمده است:

«... ای حسن، ارزش آزادی و آزادگی بدان و این گوهر شریف را درمیان قلب گرم و خون مواج خویش معزز و محترم بدار، خدا تو را آزاد آفریده و آزادی را بنام عزیزترین مواهب خویش بتو اعطاء فرموده است. زنهار قدر نعمت بدان و آنرا بهیچ قیمت ازدست مگذار. از آن آسایش چه حاصل که به قیمت آزادی دست دهد و از آن لذت و تمتع چه شیرینی که داغ بندگی برپیشانی آزادگان گذارد.....»

***

در مطلب قبل به گونه‌ای که ملاحظه شد، به اثبات رسید که بهانه «الت فعل» بودن باستناد قانون اساسی و متمم آن مردود شناخته شده است و یادآور این مطلب شدیم که تمامی دست درکاران درهر منصب و مقام، بخصوص در رده های بالای اجتماعی چون وزارت، وکالت، سناتوری، نمیتوانند، از زیر بار سنگین مسئولیت ها به این اعتبار که ما مسلوب الاختیار بودیم، شانه خالی کنند و بنابراین هرکس در هرمقامی مرتکب هر فعلی شده، خود مسئول است، وحال با چنین برداشت از قانون اساسی، ملت ایران خواستار است اعمال و افعال کسانی که طی سی و چندسال اخیر برمسند قدرت حاکم بر مقدرات مردم بودند، دریک دادگاه واقعی و ملی و موردقبول ملت مورد بررسی دقیق قرار گیرد، این خواست قانونی بدان سبب است که بسیاری از مسندنشینان درطول این سالها، ظاهرا فارغ البال از روز حساب و بی اعتنا به حقوق ملت راهی را رفتند که نابسامانیهای امروز ماحصل آن است.

دراین راه، به دور از حفظ حقوق مردم بسیاری از واقعیت ها نادیده گرفته شده و صاحبان زروزور فراموش کردند در متمم قانون اساسی، اصلی وجود دارد که بموجب آن:

«افراد مردم ازحیث جان و مال و مسکن و شرف محفوظ و مصون از هر نوع تعرض هستند.....»

چون بی رحمانه این نخستین موهبت های طبیعی بدفعات موردتجاوز قرار گرفت، همچنین این گروه بخاطر نیاوردند که «منزل و خانه هرکس در حفظ و امان است و درهیچ مسکنی قهرا نمیتوان داخل شد مگر بحکم و ترتیبی که قانون مقرر نموده.....»

و حال پرسش مردم این است که چرا رعایت این اصل ها نشده است؟ پرسش این است که آیا طی این سالیان دراز واقعا از حیث جان و مال و مسکن و شرف محفوظ و مصون بوده‌اند آیا به خانه و کاشانه مردم باقوه قهریه یورش نبردند، و بالاخره آیا زورمندان و صاحبان قدرت در زمان حکومت این اصل را که:

«هیچیک از ایرانیان را نمیتوان نفی بلد یا منع از اقامت در محلی یا مجبور به اقامت محل معینی کرد... رعایت کردند و آیا آن دستهای ناپاک که تجاوز در پناه زور، کارشان بود دانستند که هیچ ملکی را از تصرف صاحب ملک نمیتوان بیرون کرد مگر با مجوز شرعی و آن نیز پس از تعیین و تادیه قیمت عادله است»

و سرانجام در شرایطی که در قانون متمم اساسی با این صراحت اعلام شده «سلب تسلط مالکین و متصرفین از املاک و اموال متصرفه ایشان بهرعنوان که باشد ممنوع است مگر بحکم قانون....»

آیا واقعا به حکم قانون ازاین راه از آنان سلب تسلط شده است اگر نشده چرا نشده و مرتکبین چرا به مجازات نمیرسند:

بگذارید، در پرتو نور پرفروغ آزادیهای بدست آمده از مشروطیت ایران که ضامن ان خون بناحق ریخته شده نیاکان ماست صریحتر اعمال و کردار دست در کاران را در حکومت هائی که ظاهرا مشروطیت ایران را بایستی پاسدار میبودند و نبودند تجزیه و تحلیل کنیم.

به حکم ضرورت دراین بررسی اشاره به فضای سیاسی و اجتماعی ایران پس از استقرار مشروطیت لازم است و بنظر میرسد در این رهگذر بهترین و صادق ترین شاهد از آن زمان که محتملا بسیاری از زنان و مردان امروز هنوز تولد نیافته بودند، مطالبی است که از آن روزگار بیاد مانده است. و درمیان آنها احتمالا مقدمه‌ای از یک مقاله به قلم سیدحسن تقی زاده رجل معروف که درهمان زمان وکیل مجلس بود بهترین است چون تصادفا انطباق کامل با زمان حال دارد.

سیدحسن تقی زاده دراین مقاله پیرامون آینده ملت ایران اظهارنظر کرده و به پرسشی که مدیر یک مجله از وی در تابستان سال ۱۳۰۴ (۵۳ سال پیش) کرده است چنین پاسخ میدهد:

«.. یقین است که دراین حوزه پرهیاهوی سیاست امروزی مقصود ایشان آن نبوده که من در ادبیات و تاریخ یا اصلاحات اجتماعی و نظیر انها چیزی بنویسم و اگرهم مقصود ایشان این بوده باشد شکی ندارم که مطلوب اکثریت خوانندگان تهرانی غیرازاین است یعنی اغلب مردم روزنامه خوان این پایتخت مایلند یک مقاله سیاسی بخوانند و عقاید سیاسی نویسنده را بسنجند حتی اگر خواسته باشید نوشتجات شما به رغبت تمام خوانده شود باید عنوان مقاله و موضوع انرا جریانات پارلمانی ـ مبارزه احزاب سیاسی، سیاست کابینه... و نظیر آنها قرار بدهید...»

***

تقارن چنان عیان است که نیاز به تفسیر ندارد ۵۳ سال پیش تقی زاده وقتی خواست درباره اوضاع مملکت مطلب بنویسد اعتراف کرد که مردم میخواهند مطلب درباره جریانات پارلمانی مبارزات احزاب و سیاست کابینه باشد و امروز نیز هنوز مردم تشنه همین مطالب هستند امروز هم مردم میخواهند بدانند اگر درآن روزگار سیدحسن تقی زاده میگوید برای آینده ایران چهار رکن عمده لازم است تا یک آینده ایمنی و روشن برای ملت تامین شود و این چهار رکن عبارت از وحدت ملی ـ امنیت ـ اصلاح ادارات دولتی و بخصوص مالیه ـ اصلاح حکومت ملی ـ و نمایندگی ملی ـ چرا طی این پنجاه سال گامی که ارزش پذیرش داشته باشد دراین راه برداشته نشده سهل است در بعضی موارد سیر قهقرائی هم داشته‌ایم. مردم می پرسند دلیل اینکه درهمین سالهای اخیر در سالهای ۱۳ گانه حکومت «هویدا» سعی براین بوده که همه مسائل موردتوجه علاقه مردم «پنهان» باشد چه بود؟ سئوال این است که اگر پذیرفته‌ایم که در شرایطی سخت و ناگوار بسر میبریم و سقوط دولت آموزگار بخاطر گرفتاریهای بی شمار مملکتی بود مسببین این گرفتاریها چرا در پیشگاه عدالت حساب پس نمیدهند. اگر «خود کامگی» در سالهای گذشته بخصوص دراین ۱۵ سال دست در کاران را تا به این حد جسارت بخشید که حقوق ملت ایران را به بازیچه بگیرند آیا وقت آن نرسیده به ندای صاحبان حق پاسخ مثبت داده شود؟

پرسش اینست که دراین ۱۵ سال کارنامه دو دولت که قسمت اعظم و بلکه تمامی آن مربوط به زمامداری «هویدا» بوده چه نقطه روشنی دارد اصولا آیا دستی درکار بود که بدست این دولت محدومرز برای همه نهادهای اجتماعی شکسته شود.

وزارت تاحد دوست بازی و رفاقت پردازی بدون رعایت شرایط احراز این مقام پائین آید، به گونه‌ای که هر گمنام و بی نام و احتمالا بدنام امکان یابد به مسند وزارت وکالت و مقامات عالی مملکتی بنشیند. آیا با این روال ارزش مقام وزارت باعتبار میزان ارزش اجتماعی وزیرش پائین نیامد و درنتیجه افراد بی شخصیت و کوچک و حقیر از نظر اجتماعی، با به زیر ران کشیدن کرسیهای وزارت و وکالت این مقامات را با همه هیبت و عظمتی که دارند به لجنزاری که بوی نامطبوع آن دماغ هرانسان با فضیلت را مشمئز میکند تبدیل نکردند دراین زمینه یعنی کوچک شدن مقام به اعتبار صاحب آن حادثه‌ای درهمین چندسال پیش بوجود آمد که نمایشگر شخصیت و صلاحیت دست درکاران است:

چندسال پیش به دستور رئیس‌الوزراء یکی از وزراء ماموریت یافت یک لایحه‌ای را که در پارلمان موافق نداشت از تصویب بگذراند. این لایحه دریک کمیسیون مشترک از دو مجلس که ریاست آن را یکی از سناتورهای استخواندار آن زمان بعهده داشت مطرح شد، نخست وزیر وقت به وزیر مسئول گفته بود در کمیسیون بمحض اینکه احساس کردی روی موافق نیست، با مشت روی میز بکوب و بگو «بفرموده» این لایحه همین الان و بدون اینکه یک «واو» پس و پیش شود باید تصویب گردد و با اینکار موفق خواهی شد که لایحه را از تصویب بگذارنی.

جلسه کمیسیون مشترک با شرکت حدود سی تن وکیل از مجلس شورایملی و سنا تشکیل شد و موضوع مطرح گردید و آن وزیر، بمحض اینکه مشاهده کرد بنابر مخالفت است، همان نسخه‌ای را که رئیس الوزرا را نوشته بود، پیچید و با زدن مشت روی میز همه اعضای کمیسیون را حیرت زده کرد.

اما این حیرت زدگی دیری نپائید چون رئیس کمیسیون نگاهی به جمع کرد و دید درمیان سناتورها پدرهمان وزیر که در ان روزگار سناتور بود نشسته است. روی خود را بپدر ان وزیر کرد و گفت من به احترام شما به این پسر حرفی نمیزنم، فقط این را میگویم که این پسر تو نیست که وزیر شده بلکه این مقام وزارت است که تا این حد پائین آمده و الا لیاقت پسر تو حتی در این حد که من در بازار در یک حجره شغل کوچکی هم به او بدهم نیست..!

در آن روز، جلسه مشترک کمیسیون با سردی ختم شد اما عجبا که همان وزیر بخاطر اینکه روز بروزشان و مقام مشاغل عالی پائین آمد مرتبا ترقی کرد و تا مرحله عالی مقام اجرائی هم رسید و طبیعی است که در چنین شرایطی باید در این انتظار بود که پست وزارت و وکالت در حد بده و بستان دولتی‌ها و رفاقت بازی‌ها و مسائلی دیگر در معرض حراج گذاشته شود و طی این مدت مملکت بازیچه امیال و اغراض افرادی شود که با سرنوشت مملکت چون اطفال ناآگاه از اسباب بازی خطرناک بازی کنند، و باید میلیاردها تومان پول نفت در دست افرادی افتد که چون نوکیسه‌ها ندانند پول از کیست و راه خرجش کدام است، باید وزارتخانه به میل و اراده انها از ده به بیست از بیست به سی برسد و دست هر، از گرد راه رسیده‌ای که به این «محفل» دوستانه تقرب پیدا کند بگیرند، وزیرش سازند وکیلش کنند و پستهای عالی را در اختیارش نهند. این حق ملت است که بپرسد در این سالها برای رسیدن به وزارت و وکالت و دیگر مقامات واقعا ملاک چه بود؟ چون کسانی در این دولت به وزارت رسیدند که سابقه خدمتی آنها نه بگونه‌ایست که امکان نوشتن باشد و رفتار و کردار اجتماعی شان نه به گونه است که بازگو کردن آن شرم نباشد.

اینکه مردم میگویند: سابقه آن وزیر این بوده که در مجالس خصوصی، تغییر لباس میداده با لباس زنانه به رقص «لزگی» میپرداخت و دوستان محفل را مشغول میکرد، و یا سابقه آن دیگری چنین است که هنوز عکس یادگاری از اینکه در هیات ارکستر کافه‌های لاله زار ویلن میزد درست است و اگر هست آیا برای مملکت شرم آور نیست؟

طبیعی است که وقتی چنین وزیرانی با چنین خصوصیاتی برمسند نشینند، همه چیز را از دیدگاه تربیتی خود می‌بینند و میکند همان کارهائی که امروز دودش به چشم ملت میرود

***

در مقام بررسی از نمونه‌ای بسیار نازیبا در آن حکومت فلج کردن امر کشاورزی مملکت بود، وزارت کشاورزی را فقط باین دلیل که بجای یک وزیر چند وزیر بتراشند، چهار پاره کردند و بعد که افتضاح این ندانم کاری درآمد دوباره آنرا جمع و جور کردند ولی در این رهگذر و با این سیاست غلط، دولت کشاورزی را در این مملکت بمرحله‌ای از سقوط کشاند که هم اکنون وجود ندارد مایحتاجی از مردم که از خارج وارد نکنیم، روستاویران زمینهای زراعتی بلا مصرف و روستائیان را راهی شهرها کرد و بوجود آورد انچه را که هم اکنون وبال گردن ملت است.

در امور بهداشت و تامین درمانی مردم با انتصاب وزیری که اعمال و رفتارش بعنوان شاخص زبانزد خاص و عام است همه چیز بهم ریخته شد این شخص که به روزگاری ساعتها پشت در اطاق مدیر عامل سازمان بیمه‌های اجتماعی می‌نشست تا اجازه دیدار بگیرد و موفق نمیشد وقتی به قدرت رسید، چون دشمنان سوگند خورده تمامی رشته‌های سی سال برپا داری صندوق بازنشستگی کارگران این مملکت را به تاراج داد و چنان تشکیلات کارگری را مضمحل کرد که در اندک مدتی نیمی از افراد زحمتکش این سازمان کارگری عزلت و گوشه نشینی را برهمکاری با او ترجیح دادند.

شیخ الاسلام زاده طی مدت وزارتش ابتدا تشکیلات بیمه‌های اجتماعی را در یک وزارتخانه جنجالی بنام رفاه اجتماعی مستهلک کرد و بعد این تشکیلات را با ادغام در وزارت بهداری به گونه‌ای در آورد که در حال حاضر چون کلاف سر در گم و بال دولت و ملت است.

نه درمانی داریم نه بهداشتی و مهمتر اینکه دینار دینار پولی که کارگران بخاطر روزهای غم انگیز پیری و بازنشستگی در بیمه‌های اجتماعی جمع کرده بودند بوسیله این شخص در راههائی مصرف شد که با نیت واضعین قانون بیمه‌های اجتماعی فرسنگها فاصله پیدا کرد.

خدا کند حقیقت نداشته باشد، اما آنچه گفته میشود حاکی از آن است که طی چند سال وزارت این شخص با همکاری چند معاون از جمله شخصی بنام نیلی آرام که قبل از انتصاب به معاونت پرونده مفتوح در دیوان کیفر داشت و بازرسی شاهنشاهی صلاحیت او را برای ادامه خدمت در سازمان بیمه‌های اجتماعی سلب کرده بود و حتی نامش در لیست افرادی بود که بخاطر تحت تعیب بودن از سوی دیوان کیفر ممنوع الخروج اعلام شده بود، میلیاردها تومان ثروت این مملکت که قسمتی از آن حق بیمه کارگران است مورد تجاوز قرار گرفته و حیف و میل شده است.

واقعا خدا کند آنچه که میگویند حقیقت نداشته باشد. چون چنین دست اندازی به اموال عمومی عاقبت شومی برای مملکت دارد.

این وزیر بهداری تنها در مورد امور مالی در معرض اتهام نیست بلکه اعمال خلاف قانونی او تا به آن حد است که شادروان دکتر منوچهر اقبال در مقام ریاست هیات مدیره نظام پزشکی ایران وقتی مواجه با سیاست غلط و احتمالا مخرب شیخ الاسلام زاده در کار بهداشت و بهداری مردم شد، تمامی تلاش خود را بکار برد تاشاید ازاین تخریب عمدی جلوگیری کند اماتاآخرین لحظه حیات موفق نشد. کشمکش بین وزیر بهداری و نظام پزشکی مطلبی است که پرونده قطور آن هم اکنون نیز مطرح است و گرفتاریهای آن دامنگیر امر درمان و بیمه مردم است.

شاید اشاره‌ای بیک نامه که قبل از مرگ دکتر اقبال نوشته شده گوشه‌ای از این مبارزه را بر ملا کند این نامه یازدهم آبان سال پیش هنگامی که شیخ الاسلام زاده در صدد زیر و روکردن قانون نظام پزشکی بود، از سوی دکتر اقبال خطاب به دکتر آموزگار نخست وزیر وقت نوشته شده است، و همینقدر کافی است که از این نامه هفت صفحه‌ای به آخرین صفحه آن که نتیجه گیری دکتر اقبال از تحریر آن است اشاره شود که پس از اشاره به تاریخچه تاسیس نظام پزشکی مینویسد: «... قانون نظام پزشکی بسال ۲۵۳۴ اصلاح شد و بنیان یافته و نضج گرفته و خدماتی ارزنده انجام داده است بنابراین مصلحت نیست رویه‌ای اتخاذ شود که نظام پزشکی ایران که دارای مترقیانه ترین قوانین در نوع خود میباشد، بصورت سازمانی بی اثر و بی حاصل و عاطل و باطل تبدیل شود و فلسفه وجودی آن از بین برود...» حال این وزیر بر کنار شده با معاونین خود در گوشه‌ای کمین کرده است و معاون او در امور درمانی با آنهمه اعمال خلاف از نظر سلامت جسم و روان مردم در صدد است با همسر امریکائی عازم و باحتمال مقیم امریکا شود.

این نمونه‌ای بود از وزاری حکومت ۱۳ ساله که واقعا آب بحر میخواهد تا دوران اعمال سیاه او را علیه منافع مردم ورق بزند و حکومت هویدا، از این نمونه وزیر زیاد داشته است که تنی چند از آنان بصورت میراث در دولت آموزگار هم دست بکار بودند باضافه، چند نخبه وزیر در دوران کوتاه دولت آموزگار که اعمالشان روی وزرای سابقه دار هویدا را سفید کرد.

نمونه بارز این قماش داریوش همایون وزیر اطلاعات و جهانگردی سابق است با سابقه خدمتی علیه آزادی قلم و اختناق مطبوعات و تیغ کشیدن به روی سندیکای نویسندگان که بحث درباره کارهای او زمان دیگری را لازم دارد.

ـ واین بود که یک مرورکوتاه و گذرا فقط در بررسی تنی چنداز افراد گمنام که به جاه و مقام من غیر حق رسیدند و فریاد خلق از دستشان به آسمان رفت حال آیا ملت حق ندارد این پرسش را بکنند که تکلیف چیست و با این نابکاران چه کاری باید کرد؟

ظاهرا پاسخ به این پرسش را دولت جدید باید بدهد، اگر میخواهد شعار آشتی و صلح با ملت مفهوم واقعی داشته باشد.

چهل سال قبل...

لایحه تقسیم محصولات کشاورزی

بین مالک وزارع به مجلس تقدیم شد

در جلسه امروز مجلس شورای ملی آقای دکترمتین دفتری وزیر دادگستری لایحه‌ای در موضوع تقسیم محصولات کشاورزی تقدیم کردند و اظهار داشتند.

آقایان میدانند که موضوع کشاورزی دارای چه اهمیت بزرگی در کشور ما میباشد و هر قدر نسبت به این موضوع توجه شود و تسهیلات فراهم گردد و کمک به طبقه مولد ثروت بشود بسیار بجا خواهد بود زیرا این طبقه در حقیقت ستون فقرات کشور را تشکیل میدهند و از هر جهت باید مورد نظر و مساعدت کامل واقع شوند. این لایحه کمک بزرگی به عمران و کشاورزی خواهد نمود.

مفاد لایحه

در مقدمه لایحه تقدمی اشعار شده است: چون طرز تقسیم محصولات زمین‌های زراعتی و درآمد باغها و اشجار و حق معلیف در تمام نقاط کشور بین مالک وزارع یکسان نیست و بتفاوت زمان ومکان و عادات و سوابق مخصوص اختلافات وعدم تناسب بیشماری در این موضوعات وجود دارد که برای رفع آن لازم است رویه واحدی اتخاذ شود مواد زیر پیشنهاد میشود:

۱ـ وزارت دادگستری مجاز است برای تعیین سهم مالک وزارع نسبت بمحصول زمین های زراعتی اعم از محصول صیفی و شتوی و سردرختی و اعم از اینکه محصول آبی بوده باشد یا دیمی براساس عوامل پنجگانه آب، زمین، کار، گاو، بذر و بارعایت کیفیت آب و هوا تنظیم و پس از تصویب هیئت وزیران برای اجراء ابلاغ نماید.

۲ـ برای حل هر اختلاف بین مالک وزارع راجع به امر زراعت بشرط آنکه اختلاف در مالکیت زمین نباشد آئین دادرسی مخصوص با تعیین مرجع رسیدگی به اختلافات که براساس تسریع باشد وزارت دادگستری تنظیم مینماید تا در هر بخشی که مقتضی بداند ملاک رسیدگی به اختلافات قرار گیرد.

۳ـ برای تعیین حدود و شرایط گندداری و باغداری در مورد باغها و دامهائی که زارعین در املاک اربابی دامنه و یا میخواهند دارا شوند .وزارت دادگستری بمنظور اداره کل کشاورزی آئین‌نامه‌ای براساس اعتدال و درجه‌ای که بامر زراعت سکه وارد نیاورد تنظیم کرده و پس از تصویب هیئت وزیران در هر بخشی که قبلا آگهی شده باشد بموقع اجراء میگذارد.

۴ـ قرارداد خصوصی مابین مالک وزارع در مورد مادمک وسه چنانچه قبل از وضع این قانون وجود داشته یا بعدا تنظیم شود در باره طرفین قرار داد معتبر بوده و طبق آن عمل خواهد شد و چنانچه مدت قرارداد بیش از پنج سال باشد باانعقاد پنج سال از مدت قرار داد ملغی است مگر اینکه با تراضی تجدید گردد.

مسابقه قهرمانی دو

دیروز مسابقه قهرمانی دو پایتخت در ورزشگاه شماره یک امجدیه انجام و شماره بشرح زیر اعلام شد :

در مسابقه دو ۱۰۰ متر دسته اول آقایان عصار ، جنت‌سرشت، کدخدا، باقری و جلیلوند شرکت داشتند که آقای عصار اول شد.

در دسته دوم آقایان صفوی ، دکتر ایزدپناه ، عشقی ، مشوتیان، خاکی شرکت داشتند و آقای صفوی اول شد .

در مسابقه دو دسته اول ۴۰۰ متر آقایان شاملو ، کهن ، مقدم ، خاکی شرکت داشتند و آقای شاملو اول شد .

در دسته دوم آقایان محسنین ، میناسیان، امین، لشگری شرکت داشتند و آقای محسنین اول شد .

در دو ۲۰۰ متری آقایان صدری ، خاتم ، محسنین ، صفوی شرکت داشتند و آقای صفوی اول شد .

گزارشهای خارجی

«کندی» بکمک میرود

لندن ـ امروز «جان کندی سفیر کبیرامریکا در انگلیس وارد «گلاسکو» شد تا از نجات یافتگان کشتی «آتینا» مواظبت نماید. وی به نمایندگان روزنامه ها گفت بزودی دولت امریکا یک کشتی جنگی به انگلیس میفرستد تا نجات یافتگان را به امریکا ببرد .

«نقل از اطلاعات ۱۸ شهریور ۱۳۱۸ ـ ۱۰ سپتامبر ۱۹۳۹»

ارنگاه سحاوز

اگربارگران بودیم ورفتیم...

امروز درتاریخ

نوشیروان کیهانی زاده

۹ سپتامبر

۱۷۷۶ ✱ دومین کنگره آمریکائیان نام دولت جدید را «یونایتد استیتز» گذارد. تا این تاریخ این کشور موسوم به «یونایتد کلنیز» بود.

۱۸۹۴ ✱ سون یات سن اولین تلاش انقلابی خود را درچین آغاز کرد، ولی تا ۱۹۱۱ پیروزی نداشت.

۱۹۲۱ ✱ اساسنامه اتحادیه آمریکای مرکزی مرکب از گواتمالا، هندوراس و السالوا درتصویب شد

۱۹۳۵ ✱ فرانسه با سوریه پیمان دوستی امضاء کرد.

۱۹۴۵ ✱ نیروهای آمریکا وارد کره جنوبی شدند و درهمین روز کره شمالی نیز دراختیار شوروی قرار گرفت و مدار ۳۸ درجه عرض جغرافیایی خط فاصل دو قسمت کره تعیین شد.

✱ درهمین روز یک میلیون سرباز ژاپنی درچین اسلحه به زمین گذاردند و تسلیم شدند.

۱۹۴۸ ✱ درشمال مدار ۳۸ درجه عرض جغرافیایی (درمنطقه تحت تسلط شوروی)، جمهوری دمکراتیک خلق کره تشکیل شد و اعلام کرد که بقیه کره را آزاد خواهد کرد

۱۹۷۶ ✱ مائوتسه تونگ رهبر چین در ۸۲ سالگی درگذشت.

امریکا وشوروی، کره را تقسیم کردند

مائو درگذشت

وقت شهرداران بافرمول‌های بی‌اثر می‌گذرد

احمد آرمون

سابق براین رسم وسنت بود که جماعت تابرای کاری استخاره نمیکردند، آنرا انجام نمی دادند وظاهراً شهرداری ساری نیز به پیروی ازاین سنت گویا برای رفت و روب شهر بانتظار استخاره نشسته تاکی خوب آید ودست بکار شود.

به عقیده من انجمن شهرساری یکی از نادرترین انجمن های کشوراست، هم از نظر سرعت عمل در کارها و هم از نظر تصمیم گیری. البته دراین میان نمیشود از سیاست و کیاست رئیس انجمن شهر که مردی است باتدبیر ولی بی تقصیر دررفع رجوع کارها، سرسری گذشت که حضرتشان عمری است پیرامون مسائل شهری مطالعات عمیقی دارند.

مثلاً ایشان سعی فرموده‌اند باسیاست خاصی که ویژه ایشان است طی جلسات متعددی بالاخره پای جماعت قلم بدست راازشرکت در جلسات انجمن کوتاه کنند که بحمدالله موفق هم شدند و دیگر اعضای انجمن شهرنیز به تاسی از رفتارایشان وقتی مارا در جلسه حاضر میدیدند، سعی در کوتاهی کلام میکردند.

دربالا صحبت از رفت و روب شهر کردم و نمی دانم این آقایان انجمن شهری ها یا حضرت شهردار، این همه لجن را در جویهای کوچه ها و خیابانهای شهر نمی بینند تا دستوری و یا تاکیدی دررفت و روب آن ها بدهند؟

این که نه استخاره میخواهد و نه پرونده‌ای به قطوری پرونده نقشه جامع شهر که مطالعه آن سال ها طول بکشد.

آقایان! جاروزدن خیابان و گردوخاک آنرا ریختن به داخل جویهای شهر، معنیش رفت وروب نیست بلکه این یک نوع دوباره کاری است و به صورتی دیگر در این وانفسای کمبود گرمابه، مردم آزاری است.

در محفلی مدیری که از جمله همکاران حقیر است افاضه میفرمودند که این روزنامه نگاران فقط کارشان این است تا از دماغ کسی خونی سرازیر شد فوراً آنرا ـ منعکس کنند، اما از فعالیت های مثبت ابداً چیزی نمینویسند. بنده البته با عقیده ایشان که واقعاً آدم مدیری هستند مخالفتی ندارم، اما میخواهم بدانم که این جناب مدیر در آن دستگاه عظیم وطویل کدام کاری را که قابل انعکاس باشد انجام داده‌اند تا ما بحکم وظیفه‌ای که داریم، بنویسیم؟

البته این جناب مدیر فراموش کرده‌اند که اگر کاری انجام میدهند درقبالش پولی از دولت میگیرند. بهرحال از آنجا که انتقاد کردن دراین مرز و بوم آسان است و همیشه لبه تیز انتقاد به سینه هرکسی که اراده شود، نزدیکتر،این حضرت هم چاره‌ای ندید که در آن جمع حرفی نزند.

باری، دراین جابازبرمیگردم به شهرداری و اشاره‌ای میکنم به اقدامات شهرداران و اعضای دوره های سابق انجمن ها مثل احداث کشتارگاه، تاسیس گورستان جدید، خرید یک دستگاه ماشین حمل گوشت، ایجاد چند آبریزگاه و...

البته از عمرمطرح کردن هریک از تاسیسات و خرید وسایل، ماه هاست میگذرد، اما هنوز که هنوز است از انجام آن خبری نیست و این میرساند که انجمن شهر و شهرداران، چه قبلی و چه فعلی تاچه حدودی سریع کار کرده‌اند. قابل بحث تر این است که همه این کارها پول میخواهد اما دراین میان تکلیف آن عده از مردم خوش حساب چیست که انواع و اقسام عوارض میدهند اما در قبال آن از طرف مسئولان شهرداری بدحسابی میبینند، آیا طرح اینگونه مسائل مثل فرمایشات آن جناب مدیر، مثل خون آمدن از یک دماغ است؟!

مثلاً شهرداری قبلی برای حمل زباله راکد که در شهر، پیشنهادی داد و حضرات اعضای انجمن شهر تصویب کردند که شش دستگاه واگونت حمل زباله بمبلغ یکصد و هشتاد هزارتومان خریداری شودو خریداری هم شد، اما بعداز یک ماه دیدیم حداقل دودستگاهش را در جاده ساری، سورک در کنار جاده عاطل و باطل افتاده است که حساب کار برد چند دستگاه واگونت دیگر هم معلوم است! خوب نیت انجمن شهری ها و شهرداروقت پاک بود اما باید دید حاصل این نیت پاک چه بود که بااین پول میشد حداقل حقوق چند ماه رفتگران را داد تا در کارشان کوشاتر شوند و دیگراین همه زباله در کوچه وخیابان انباشته نشود. بهرحال غرض این است که چه باید کرد، آیا وقت را باید با فرمول های پیش‌ساخته شده و قانون های من دراوردی هدرداد یاباید با مدیریت صحیح و منطق درست به رفع و رجوع کارها پرداخت وحداقل به نظافت شهر که نه زمان بندی میخواهد و نه برنامه ریزی دست زد؟!

حرفهائی از آنسوی سیم

شرایطی برای تامین دبیر ریاضی

جناب دکتر گنجی وزیر آموزش و پرورش در مصاحبه‌ی مطبوعاتی خود پیرامون مباحث و تصمیمات متخذه در گرد هم آیی گاجره به مسئله‌ی کمبود دبیر ریاضی اشاره کرده بودند.

بدیهی است که همگان از این ضعف آموزشی آگاهی کامل دارند و دانستن این نکته که «ما اکنون بیش از ۲هزار نفر معلم آماده داریم که بدانشگاه بفرستیم ولی ظرفیت پذیرش دانشگاهها برای رشته ریاضی فقط ۸۰ نفر است»! دردی را درمان نمی کند و باید موجباتی فراهم شود تا معلمانی که بطور ازاد در موسسات آموزش عالی کشور در این رشته به تحصیل اشتغال دارند پس از فراغت از تحصیل بقول معروف، فیلشان یاد هندوستان کند و به سازمانهای دیگر جذب نگردند. برای نیل بدین هدف پیشنهاد های زیر را ارائه مینمایم و امیدوارم مورد بررسی و تحقیق قرار گیرد:

۱ ـ دادن ماموریت تحصیلی به این قبیل معلمان

۲ ـ تقلیل ساعات تدریس آنان در مدت تحصیل

۳ ـ همطرازی گروه آنان با فارغ التحصیلان مراکز تربیت دبیر

۴ ـ بالا بردن حق التدریس دبیران ریاضی بعلت سختی تدریس

۵ ـ پیگیری در اجرای بخشنامه های صادره در سال ۱۳۵۶ در مورد سپردن تعهد دبیری و حذف شرط سنی در آن

فتح الله جوادپور ـ فسا

ـــ این شایعه درست است

در حدود یکسال است که می گویند مدت خدمت نظام وظیفه سربازی از دو سال به دو سال و نیم افزایش پیدا کرده است. می خواستم بدانم آیا این موضوع حقیقت دارد یا خیر و اگر درست است این قانون از چه زمانی به موقع اجرا گذاشته شده یا گذاشته میشود؟ دیگر اینکه برای چه باید نیم سال بر مدت سربازی افزود، آیا ۲ سال کم است؟

الف ـ یس

ییلاق تبدیل به کویر شده!

از نابسامانی ونبودن رفاه وتامین در نظر آباد مقدم ـ کرج بارها شکوه وشکایت شده اما متاسفانه تا کنون کسی پیدا نشده است به علت بوجود آمدن این همه بی نظمی رسیدگی نماید ودر نتیجه این منطقه که در فاصله ۷۵ کیلومتری غرب تهران واقع شده ودر گذشته یکی از خوش آب وهواترین مناطق ییلاقی بود، روز بروز آشفته تر وبی امن تر والوده تر میشود. بدتر از همه گرد وخاکی است که هر چند وقت از کارخانه سیمان آبیک بدلیل خراب شدن فیلتر خاک کش آن، متصاعد شده وبصورت قشری در فضای روستاهای مجاور ونظر آباد به حرکت درآمده وآلودگی را دو صد چندان میکند، جدا معلوم نیست تا چه وقت بایستی این وضع را که هر روز بدتر میشود تحمل کرد وچرا بایستی این نابسامانی بوجود اید؟ آیا نمیتوان برای مدتی از همه جوانب کنترل وسخت گیری کرد؟ بهرحال باعث تاسف است که در این فاصله نزدیک به مرکز شهر هیچگونه کنترلی نیست وبدین ترتیب چه انتظاری از فلان ده ویا شهرک دور افتاده میتوان داشت؟ مگر ساکنین این نواحی جزو محکومین ویا گناهکاران ابدی هستند؟!

علیرضا کشت پور

نظریات کارمندان دولت در مورد قانون استخدام

نظریات خود را برای اصلاح لایحه نهائی قانون استخدام کشوری بوسیله ارسال نامه به روزنامه اطلاعات و یاتماس با تلفن ۳۲۸۶۲۲ از ساعت یک و ۳۰ دقیقه تا ۳ بعدازظهر هر روز بجز روزهای پنج شنبه و جمعه مطرح کنید.

درمقررات بازنشستگی کارمندان شهرداری‌ها باید تجدید نظر شود

آقای محمد ابراهیم نخعی کارمند شهرداری زاهدان با ارسال نامه‌ای به روزنامه اطلاعات درمورد تجدید نظر درلایحه نهائی قانون استخدام کشوری نوشته است: کارمندان شهرداری ها از نظر حقوق و مزایا مشمول مقررات استخدام کشوری گردیده‌اند ولی با همه اقداماتی که درامر بهبود وضع استخدامی، حقوقی و بازنشستگی مستخدمین شهرداری ها بعمل آمده است، معذالک ماده ۵ و تبصره آن آئین نامه مربوط به مقررات بازنشستگی کارمندان شهرداری ها نواقص و مشکلاتی وجود دارد.

آقای نخعی دردنباله نامه خود نوشته است: پیشنهاد می شود که کارکنان شهرداریها از نظر مقررات بازنشستگی مشمول مقررات بازنشستگی قانون استخدام کشوری شوند تا بتوانند هنگام بازنشسته شدن مانند سایر کارمندان دولت از مقررات بازنشستگی استفاده کنند.

آقای کاظم حقیقی کارمند فرمانداری مسجد سلیمان نیز با ارسال نامه‌ای به روزنامه اطلاعات نوشته است: کارمندانی که از حیث مدرک تحصیلی قبل از سال ۱۳۲۰ که هنوز دراغلب شهرستانها دبیرستان تاسیس نگردیده بود، ناچارا از سال ۱۳۲۱ با مدرک ششم ابتدائی باستخدام دولت درآمده‌اند و پس از ۳۶ سال خدمت که در طی آن به تمام مسائل اداری آشنائی کامل پیدا کرده‌اند از سال ۱۳۵۱ درگروه و پایه خود متوقف شده‌اند، یعنی مدت ۷ سال است که به اخذ ترفیع نایل نشده‌اند و لازم است که تدوین قانون جدید استخدام به وضع استخدامی این عده توجه شود.

فضای سبز را از بین نبرید

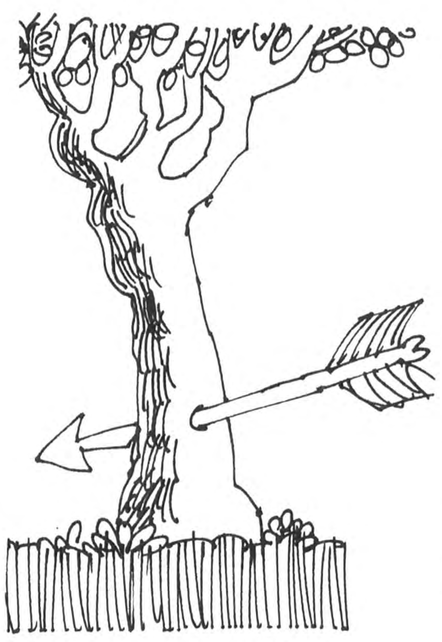

روز گذشته برای رهائی از هوای دم کرده و خفقان آور تهران عازم پارک فرح شدم تا ساعاتی را زیر سایه درختان پارک، ریه ها را از اکسیژن پر و جانی تازه کنم. زیر سایه درختی کنار چمن پرطراوت که با سیستم آبیاری قطره‌ای، قطرات ریز آب را باطراف پخش میکرد و هوای مطبوعی را بوجود آورده بود، آرام و قرار گرفتم.

پس از طی مدتی که آب و هوای فرح بخش پارک نیروئی تازه در من بوجود آورد با خاطری آسوده در محوطه وسیع پارک به گردش پرداختم. اولین چیزی که توجه مرا جلب کرد و در عین حال موجبات تاسف هربیننده‌ای را نیز فراهم می ساخت اشغال قسمت وسیعی از پارک بود که ظاهرا برای ایجاد ساختمان و یا احیانا بنای هتل، خاکبرداری شده و عملیات ساختمانی در شرف انجام بود.

مشاهده این منظره متاسفم کرد، زیرا محلی که در گذشته میدان اسب دوانی بود و با هزینه سرسام آوری بپارک زیبائی تبدیل شده که بعد از پارک شهر می تواند ریه دوم برای شهر آلوده و مملو از «منواکسیددوکربن» پایتخت شود و نیز میتواند در تلطیف هوا اثرات حیات بخش داشته باشد، رفته رفته قسمتهای مهم آن بدست بولدوزرهای غول پیکر سپرده میشود تا سبزه و گل و گیاه و درختان پربار و برگ پارک را از بیخ و بن برکند، وعجبامسئولان امرنیزبی تفاوت ازکنارچنین وقایع اسف‌انگیزی می‌گذرندو دم فرومی‌بندند و باغلب احتمال چنانچه چاره جوئی سریع بعمل نیاید، تا چند سال دیگر از آن پارک زیبا و سرسبز اثری باقی نخواهد بود و تمام محوطه برای مقاصد مختلفی بساختمان تبدیل میگردد.

فرق است بین ما و دیگران، چرا که در ممالک اروپائی با وجود فراوانی باغ و پارک و درخت نه تنها یک متر مربع از فضای سبز خود را تحت هیچ عنوانی از بین نمیبرند، بلکه پیوسته اهتمام در گسترش آن نیز دارند که امید است این موضوع حیاتی مورد توجه اولیای امور قرار گیرد.

در قسمت دیگری از پارک، اتومبیلی توجهم را جلب کرد که بر بدنه آن نوشته شده بود: «کتابخانه سیار کانون پرورش فکری کودکان و نوجوانان» در این واحد سیار کتابخانه علاوه بر کتاب، کاستهای ضبط شده از شعر و مباحث ادبی و سخنرانی نیز تعبیه شده و برای فروش مهیا بود که با خود گفتم یقینا این کاستها هم آموزنده است و هم ارزان، زیرا سازمان عرضه کننده، کارش جنبه انتفاعی ندارد. لذا قیمت یک کاست رباعیات خیام را سئوال کردم با کمال تعجب جواب شنیدم ۲۵۰ ریال؛ اینجا این سئوال بذهن متبادر میشود که مگر نوار خام یک کاست بیش از ۵۰ ریال ارزش دارد و یا ضبط هرآهنگ یا گفتار که در هزاران نسخه تهیه میشود، هزینه‌ای فزون از پنجاه ریال دارد؟ با این حساب هرنوار کاست باید به خریدار ۱۰۰ ریال فروخته شود نه ۲۵۰ ریال، وانگهی این کانون هرسال بودجه قابل ملاحظه‌ای در اختیار دارد و سزاوار است آنچه کانون برای پرورش و آموزش و تنویر فکر جوانان و نوجوانان این مملکت عرضه می کند به نازلترین قیمت و یا حداقل بقیمت تمام شده در اختیار علاقمندان قرار دهد.

بطور کلی در ایران قیمت کتاب گران است و همین گرانی سبب میشود آن دسته از افراد نیز که اهل مطالعه و تحقیق اند نتوانند با درآمد ثابت و مختصر خود که فرضا از هزارو پانصد الی ۲ هزار تومان تجاوز نمی کند یک کتاب نسبتا خوب را که قیمت آن بین ۸۰ تا ۱۰۰ تومان است خریداری کنند. لذا چون در خانواده، بزرگتر ها با کتاب و مطالعه سروکار ندارند بدیهی است فرزندان این خانواده جوانانی بی علاقه به مطالعه پرورش می یابند و لاجرم در بزرگی نیز بمطالعه و تحقیق و تتبع رغبتی از خود نشان نمیدهند.

حال که کانون پرورش فکر دامن همت برکمر زده و رسالت خویش را که همان اجرای برنامه های آموزنده و سودمند در شهر و روستا است دنبال می کند بهتر نیست که در امر نشر کتاب و بسط و توسعه فرهنگ و تهیه فیلمهای آموزشی که بحق میتواند پایه های اخلاقی و فرهنگی و معنوی نوجوانان و جوانان این مملکت را استوار سازد از تحصیل منفعت چشم بپوشد؟

خوانساری

پاره‌ای از مزایای تلویزیون رنگی بلر با توجه به اهمیت آنها در ایران :

- صفحه عریض ۲۷ اینچ .
- لامپ تصویر پاتنت R. C. A آمریکا ساخته شده در کارخانجات ویدیو کالر فرانسه .
- مقاوم در برابر نوسانات برق از ۱۱۵ تا ۲۷۰ ولت .
- مجهز به عیب یاب اتوماتیك با دیودهای L. E. D .
- سیستم مدولار که موجب تسهیل و سرعت در سرویس و تعمیر است .
- افزایش درجه حرارت تا ۱۴۵ درجه فارنهایت ورطوبت تا صددرصد به تصویر لطمه‌ای نمیزند.
- دارای منبع تغذیه ضد پارازیت و برفك است .
- قدرت گیرائی پنج برابر بیشتر است و تصویرحتی از فواصل دور بدون برفك پخش میشود .
- شاسی از کارخانجات بلاپونکت آلمان .

تلویزیون رنگی بلر نتیجه همکاری :

کارخانجات بلاپونکت آلمان
کارخانجات ویدیوکالر فرانسه
باهمکاری کارخانجات معظم R. C. A. آمریکا و
متخصصان تحصیلکرده و تجربه دیده کارخانه بلر ایران است.

B.T.2

ساخته از پلاستیک مقاوم بطریق (فوم)
قطر ۶ میلیمتر — عرض ۴۲ سانتیمتر
حجم ۲۳ لیتر — طول ۵۲ سانتیمتر
عمق ۱۲ سانتیمتر
جعبه پلاستیکی
مناسب برای: همه کار و همه چیز

شرکت یاکاژینک
تخت طاوس ـ خیابان جم ـ کوی مدائن پلاک ۴۹ تلفن: ۸۲۷۵۲۴ ـ ۸۲۸۵۱۱

پلیس راه می‌گوید

یک قانون ساده ای وجود دارد که میگوید هر چه حس بینائی، بویائی و شنوائی موجود زنده بیشتر باشد از خطر بیشتر در امان میماند بنابر این شما که با تنظیم یک آئینه کوچک اتومبیل میتوانید تمام دنیای پشت سر خود را ببینید چرا با تنظیم آن خود را بیشتر در امان نگاه نمیدارید.

دنیای ورزش روزهای شنبه منتشر میشود

آخرین مقاله محمد حسنین هیکل

سیاست خارجی مصر

قبل از آن که دادستان مصر محمد حسنین هیکل را برای بازرسی احضار کند، نویسنده مصری مقاله‌ای نوشت که در مجله FORIEGN-AFFAIR (سیاست خارجی) امریکا چاپ شده است. این مقاله به شرح زیر است:

۱ ـ هنگامی که ناصر در ژوئیه ۱۹۵۶ تصمیم گرفت کانال سوئز را ملی اعلام کند، چهارنفر از این تصمیم او آگاه بودند، ولی زمانی که سادات در ژوئیه ۱۹۷۲ کارشناسان روسی را از مصر اخراج کرد، تنها دو نفر از این تصمیم سادات آگاهی داشتند و زمانی که سادات تصمیم گرفت به بیت المقدس سفر کند تنها وزیر خارجه خود را در جریان این تصمیم خود قرار داد.

تمام این مسائل تصمیمات مهم و سرنوشت سازی بود که می‌توانست به جنگ یا صلح منجر شده و نقطه عطفی در تاریخ سیاسی مصر که نقش فعالی را در بحران عربی ـ اسرائیلی از سال ۱۹۴۸ به بعد ایفا کرده، بشمار میرود.

این مثال‌ها نشان دهنده چگونگی تصمیم‌گیری سیاسی در مصر میباشد و بدون شک در سایر کشورهای جهان سوم نیز وضع بر همین منوال است.

کشورهای جهان سوم در دو حالت به سر میبرند: عادی یا انتقالی و در دو حالت تنها یک نفر است که تصمیمات مهم را اتخاذ میکند...

این شخص هر که میخواهد باشد.... تنها کسی است که میتواند چنین تصمیماتی را بگیرد. ممکن است این شخص اجرای پاره ای از امور داخلی را به دیگران واگذار کند، نظیر: مسائل کشاورزی یا صنعتی.. ولی تصمیم گیری در امور سیاست‌های خارجی و دفاعی تنها به خود او مربوط میشود. حتی اگر شوراهای مشورتی در هیئت دولت و یا مجلس انقلابی تشکیل شده باشد و این شوراها تنها گاهی بعد از اخذ تصمیم در مورد آن نظر میدهند و از آنجا که حقایق در اختیار چنین شوراهائی قرار نمیگیرد، به ندرت بحث‌ها و بررسی آنها میتواند اثری داشته باشد...

۲ ـ سیاست خارجی یک کشور را عوامل مختلفی پایه گزاری میکند، نظیر: اوضاع تاریخی و جغرافیائی... پرزیدنت دوگل در سال ۱۹۷۰ بمن گفت: «جغرافیا عامل ثابت و مهمی در ساختن تاریخ است» و عوامل دیگری نظیر: اوضاع داخلی.. شخصیت مردم و میزان فعالیت ملت در امور سیاسی... و توازن نیروهای منطقه‌ای و بین المللی... در مورد مصر عوامل جغرافیائی و تاریخی در دو جبهه جنوبی و شرقی پدیدار میشود.

نیل منبع زندگی در مصر است، از اینرو بیشتر توجه دولت معطوف به آن است... به این ترتیب هر دولتی در مصر کوشش میکند منابع این رودخانه به دست دولت‌های مخالف نیفتد. خوشبختانه سیاست‌های افریقای شرقی و مرکزی چنین احتمالی را غیرممکن کرده است، از اینرو در حال حاضر و حتی در آینده نیز سیاست مصر بی طرفانه بوده و خواهد بود.

در جبهه شرقی وضع متفاوت است. در این منطقه آسیا و افریقا به هم میرسند و از این شاهراه آرتش‌های اسور، بابل، ایران، مقدونی و عرب بسوی دره نیل هجوم برده اند، همانطور که فراعنه یا محمدعلی (پاشای اوائل قرن نوزدهم مصر که نیروهایش تا نزدیکی پایتخت عثمانی را اشغال کردند ـ مترجم) از این پل میان افریقا و آسیا استفاده کرده اند.

ژنرال النبی (فرمانده انگلیسی معروف لژیون عرب) خط فرضی مابین غزه و بئرالسبع (در فلسطین) را خط ایدال دفاع از مصر میدانست. گروه دیگری از نظامیان این خط را در شمه (دمشق و حتی حلب) میدانند.

مرز های شرقی مصر علاوه بر اهمیت نظامی، در تجارت و بازرگانی نیز حائز اهمیت بوده، بخصوص در زمانی که مصر جزئی از امپراتوری اسلامی بشمار می رفت.

این جبهه در زمان صلیبی ها نیز محل تلاقی دو نیروی شرقی و غربی بود. در دوران عثمانی صحرای سینا عامل مهمی در ارتباط میان عرب های آسیا و هم نژادانشان در افریقا بود.

عوامل جغرافیائی و اثر آن بر سیاست مصر، اندره مالرو را برآن داشت که مصر را همانند بریتانیا بداند:«مصر و انگلیس هر دو جزیره هستند دریا بریتانیا را از اروپا جدا میکند و صحرا، مرداب و جنگل فاصله‌ای میان مصر و همسایگانش بوجود آورده... هردوکشور با وجودِ این سدهای طبیعی احساس امنیت میکنند».

۳ ـ با پایان گرفتن جنگ دوم جهانی سه عامل مهم وارد صحنه‌های سیاسی خاورمیانه شد. اولین عامل قدرتمند شدن شوروی ـ همسایه خاورمیانه که اهمیت استراتژیک زیادی دارد ـ بود. بخاطر جنگ سرد در آن زمان و اهمیت منطقه نفت خیز نسبت به غرب پیمان‌های نظامی بوجودآمد.

عامل دوم قدرت یافتن مبارزانی بود که به جنگ با استعمار برخواستند. این مبارزه تنها برای دست یابی به استقلال نبود، بلکه هدف آن رسیدن به وحدت عربی و بهبود وضع اقتصادی اجتماعی و سیاسی بود.

سومین عامل تشکیل دولت اسرائیل ـ بعد از کشتار یهودیان بدست نازی‌ها ـ بود... نه تنها به خاطر تحقق پیوست یک آرزوی قدیمی... بلکه بخاطر اجرای یک استراتژی جدید...

به این ترتیب محیط برای امور بسیار خطرناکی آماده شد. غرب برای مبارزه با کمونیسم دو پیمان جنوب شرق آسیا و ناتو را تشکیل داد. در خاورمیانه یک خلاء احساس میشد و این تصور وجود داشت که تشکیل جامعه عرب در سال ۱۹۴۴ بتواند یک عامل دفاعی باشد بخصوص که عرب‌ها مدتی بعد خود را در برابر دشمنی نزدیک تر از شوروی دیدند: اسرائیل.

با تاسیس اسرائیل پل میان کشورهای عربی آسیا و افریقا فرو ریخت و آرزوی وحدت از میان رفت. عامل اختلاف با اسرائیل ارتباط این کشور با بریتانیا ـ استعمارگر قدیم ـ و امریکا ـ پایه گذار استعمار نوین ـ بود.

۴ ـ مصر به حرکت در می آید: بعد از انقلاب سال ۱۹۵۲ رهبران جدید نمیتوانستند بدون آنکه نسبت به اوضاع جبهه جنوبی مصر مطمئن باشند، تغییری در سیاست خارجی مصر بدهند.. به این ترتیب حق سودان را در تعیین سرنوشت به رسمیت شناختند (قبل از انقلاب مصر خواهان وحدت با سودان بود) و به این ترتیب روابط مصر با سودان دوستانه شد. روابط دوستانه مصر با حبشه ادامه یافت زیرا رژیم جدید همانند رژیم قدیم هیلاسیلاسی را مرد قدرتمندی میدانست که دریاچه «تانا» (منبع نیل) را در اختیار دارد.

مدتی بعد مصر به حمایت از شورشیان استقلال طلب کنیا و سایر مناطق افریقائی که در حوضه نیل واقع شده بودند برخاست.

بعد از آن که مصر از جبهه جنوبی خود مطمئن شد، فرصت این را یافت که به امور شرق بپردازد. مشکلاتی وجود داشت که حتی رژیم قبل از انقلاب نیز نمیتوانست آن را ندیده بگیرد و از آن تاریخ به بعد مبارزه مصر با اسرائیل بر سر پل میان آسیا و افریقا شروع شد.... اسرائیل که از رویاروئی بیم داشت تصمیم گرفت نوعی پیمان دفاعی با برخی از کشورهای منطقه ببندد.. ولی مصر و سوریه با تشکیل یک پیمان دفاعی منطقه ای که توسط بریتانیا، امریکا، فرانسه و ترکیه پیشنهاد شده بود مخالفت کردند.

۵ ـ مبارزه میان دو رژیم: به این ترتیب مبارزه میان دو رژیم شروع شد و دوطرف از هرگونه امکانات خود استفاده کردند. این مبارزه سخت و طولانی باعث بوجود آمدن دو بلوک در منطقه شد:

۱ ـ بلوک خاورمیانه: پایه گذاردن این بلوک امریکا، فرانسه، بریتانیا و ترکیه بودند. بعقیده این گروه خاورمیانه منطقه ای بود که در نزدیکی شوروی واقع شده و خطر کمونیسم بر آن سایه افکنده است. این گروه خواستار پیوستن کشورهای منطقه به پیمان های دفاعی بودند تا بتوانند در برابر «پیشروی سرخ» ایستادگی کنند...

۲ ـ بلوک عربی: تشکیل چنین بلوکی براین اساس بود که: خاورمیانه منطقه ای میان آسیا و اروپا است با ملتی واحد که منافع امنیتی مشترکی دارند که با منافع و امنیت غرب متفاوت است و می‌توانند بلوک خاص خود را برای رویاروئی با خطر، ازهرکجا که باشد، تشکیل دهند.. طرفداران چنین بلوکی اسرائیل را منبع خطر واقعی میدانستند، نه تنها بخاطر قطع ارتباط میان آسیا و افریقا، بلکه چون از هدف‌های خود مبنی بر دست یابی به منطقه در پیمان رودس با مصر پرده برداشت. در حالی که شوروی مصدر خطر واقعی بشمار میرفت این احساس بوجود آمد که در حال حاضر هیچ خطری از جانب روس‌ها منطقه را تهدید نمیکند. گروه زیادی از جمله ناصر معتقد بودند که عدم وجود مرزهای مشترک، سدی در برابر شوروی برای فعالیت در منطقه بشمار میرود. ناصر احساس میکرد که برای مبارزه با نفوذ شوروی نباید به پیمان های دفاعی ساخته و پرداخته غرب پیوست، بلکه بهترین راه بهبود امور اقتصادی و اجتماعی است.

جنگ سوئز (۱۹۵۶) بهترین دلیل برای صحت نظر طرفداران بلوک عرب بود. در این جنگ نیروهای بریتانیا و فرانسه به مصر حمله کردند. نقش اسرائیل در این جنگ را موشه دایان در کتابی که در سال ۱۹۵۷ منتشر کرد چنین توصیف کرده است: «همانند دوچرخه سواری که از تپه‌ای بالا میرود، ناگهان کامیونی را میبیند که در مسیر راهش حرکت میکند. دست دراز میکند و عقب کامیون را میگیرد تا بدون رکاب زدن به مقصد برسد».

۶ ـ رویاروئی: رقابت میان دو بلوک ـ خاورمیانه و عربی ـ در سال های مابین ۱۹۵۶ ـ ۱۹۶۷ به اوج خود رسید و هر دو طرف کوشش میکردند قدرت خود را به رخ دیگری بکشند. بلوک خاورمیانه متکی به کمک امریکا و ناتو بود، ولی بلوک عربی به مصر ناصری و برخی از کشورهای عربی اتکاء داشت. مسئله فلسطین نقطه نظر مشترک اعضاء بود. حمایت از این بلوک در زمینه جهانی امکان پذیر نبود، از اینرو محدود به کمک شوروی شد. جالب اینجاست که این بلوک در ابتداء برای مبارزه با نفوذ شوروی بوجود آمد. کمک شوروی در فروش اسلحه به مصر (۱۹۵۵)، ساختمان سد اسوان و سیاستی را که در جریان جنگ سوئز (۱۹۵۶) اتخاذ کرد نمودار میشود.

کشورهائی که در خارج از نفوذ مستقیم دو ابر قدرت قرار داشتند، نظیر هند و یوگسلاوی به طرفداری از مصر برخاستند و با ایجاد محور دهلی نو ـ قاهره ـ بلگراد، جنبش کشورهای بی طرف بوجود آمد. تشکیل سازمان آسیائی ـ افریقائی و حمایت از جنبش های استقلال طلب افریقائی نیز از نتیجه کوشش‌های مصر است. در دهه ۱۹۶۰ این کوشش‌ها بارور شده و کشورهای تازه استقلال یافته نقش مؤثری را در سازمان ملل متحد بازی کردند.

توازن قدرت میان دو بلوک گاهی اوقات برخوردهائی داشت یا تغییراتی در داخل بلوک‌ها روی میداد. در سال ۱۹۵۹ اختلاف نظرهائی میان بلوک عربی و شوروی بروز کرد.. ولی بسرعت به آن پایان داده شد و شوروی همچنان ستون اصلی این بلوک باقی ماند.

ضربه ۱۹۶۷: هنگامی که تفنگداران ناوگان ششم امریکا در لبنان پیاده شدند کمک مؤثری به بلوک خاورمیانه که قبلا ضربه‌هائی دیده بود، شد. در سال ۱۹۶۱ با جدائی سوریه از مصر ضربه سختی به بلوک عربی وارد آمد. در سال ۱۹۶۲ با جنگ یمن، سال خونینی برای دو بلوک خاورمیانه و عربی آغاز شد. در آن سال سعودی برای بازگرداندن امام یمن می‌جنگید و مصر نیز بطرفداری از شورشیان به یمن نیرو فرستاده بود. این جنگ بخاطر نزدیکی با منابع نفتی بسیار خطرناک بود. در سال ۱۹۶۷ ضربه وحشتناکی به بلوک عربی وارد شد. با آن که این ضربه را اسرائیل وارد کرد اثرات آن شامل تمام کشورهای عربی شد.

۷ ـ کیسینجر به (گلدا) مایر چه گفت:

سال های بین ۱۹۶۷ و ۱۹۷۳ سالهای بحرانی بلوک عربی بود... مسئله ادامه حیات بلوک...

بعد از سال ۱۹۶۷ امریکا در دو زمینه زیر به اسرائیل اطمینان داد:

۱ ـ حفظ برتری اسرائیل نسبت به کشورهای عربی خط اول جبهه.

۲ ـ مخالفت با هر کوششی برای فشار آوردن به اسرائیل تا از اراضی اشغالی عقب نشینی کند، مگر آن که یک صلح دائمی بر اساس شرایط امریکا و اسرائیل پایه گذاری شود.

مصر نیز سیاست خود را در موارد زیر پایه گذاری کرد:

۱ ـ رواوردن به شوروی برای تقویت نیروی دفاعی مصر ـ با وجود آن که مسکو از آن بیم داشت این امر منجر به رویاروئی شوروی با امریکا شود ـ .

۲ ـ تقویت نقش فلسطینی‌ها و انقلاب آن به رهبری سازمان آزادیبخش فلسطین و استحکام بخشیدن به جبهه های جنگ با اسرائیل با ایجاد جبهه شرقی (سوریه، اردن و عراق) و هماهنگی ان با جبهه جنوبی (مصر)

۳ ـ تقویت عمق استراتژیک مصر که با دو کودتای لیبی و سودان در سال ۱۹۶۹ بدست آمد.

۴ ـ تعلیق فعالیت کشورهای محافظه کار عربی در بلوک خاورمیانه و گوشزد کردن خطر اسرائیل. به این ترتیب این کشورها کمک‌های اقتصادی لازم را به کشورهای خط اول جبهه دادند.

۵ ـ تقویت پیمان‌ها با کشورهای طرفدار بلوک عربی، بخصوص با شوروی.

جنگ اکتبر ۱۹۷۳ نتیجه این کوشش‌ها بود و نشان داد که بلوک عربی از تمام امکانات خود استفاده کرده و توانسته است بر بلوک امنیتی اسرائیلی چیره شود.

هدف از جنگ ـ همانطور که در دستور سادات به ژنرال احمد وزیر جنگ وقت مصر آمده است: «نابود کردن افسانه مرزهای امن» که اسرائیل آن را رواج داده، بود.

بعبارت دیگر از بین بردن شعار «حقیقت موجود» که اسرائیل با اشغال اراضی عربی بوجود آورده بود. جنگ اکتبر با تمام بالا و پائین‌هائی که داشت یک پیروزی برای بلوک عربی بود.

دکتر هنری کیسینجر در اولین سفر خود به قاهره در نوامبر ۱۹۷۳ بمن گفت که به گلدا مایر نخست وزیر سابق اسرائیل گفته است: با آن که اسرائیل در روزهای آخر جنگ قوی‌تر بود، ولی این جنگ پایه و اساس خوب و محکمی برای بلوک عربی بوجود آورده است...

۸ ـ آرزوها: بعد از جنگ اکتبر و برای بهبود وضع اقتصادی مصر از یک سیاست «اقتصادباز» پیروی شد، ولی از آنجا که از سرمایه ها در راه‌های تولیدی استفاده شود، بخاطر سود بردن سریع از آنها در راه تجارت زمین و جهانگردی سود برده شد. به این ترتیب گروه‌های انگل اجتماعی بوجود آمدند که ثروت بسیار اندوخته و آن را در بانک‌های خارجی به ودیعه گزاردند.

بعد از جنگ، بلوک عربی بتدریج از هم پاشیده شد. اولین قرارداد جداکردن نیروها (میان مصر و اسرائیل) روابط قاهره و دمشق را تیره کرد. چند ماه بعد قرارداد مشابهی میان سوریه و اسرائیل امضاء شد. انگاه اختلافاتی میان مصر، عراق و الجزایر بوجود آمد.

در زمینه جهانی امریکا بصورت تنها قدرت فعال در منطقه درآمد. کیسینجر یک بار بمن گفت: شوروی میتواند به شما اسلحه بدهد: یعنی جنگ، ولی ما میتوانیم زمین هایتان را بشما بازگردانیم: یعنی صلح. شکاف میان بلوک عربی و شوروی عامل مهمی در این جدائی بود. کشورهای محافظه کار عربی نیز نقش فعالی را داشته‌اند.

۹ ـ سیاست خارجی سادات:

۱ ـ امریکا تنها قدرتی است که میتواند اسرائیل را وادار به عقب نشینی از اراضی اشغالی کند. سادات بعد از جنگ اکتبر به من گفت: کیسینجر تنها کسی است که میتواند به آن زن (گلدا مایر) دستور عقب نشینی بدهد.

۲ ـ به این ترتیب و برای مطمئن کردن امریکا، باید به نفوذ شوروی پایان داد.

۳ ـ جنگ اکتبر آخرین رویاروئی عربی ـ اسرائیلی است. همه فکر میکنند سادات برای اولین بار این حرف را در بیت المقدس زده است. چند هفته بعد از جنگ اکتبر سادات بمن گفت تا زمانی که رئیس جمهوری مصر هستم این آخرین جنگ با اسرائیل است.

۴ ـ مصر برای بهبود وضع اقتصادی خود به نوعی «پروژه مارشال» احتیاج دارد و برای این کار تنها میتواند از کمک‌های امریکا، سرمایه گزاران امریکائی و کشورهای نفت خیز عربی پول بدست آورد.

۵ ـ بجای محور قاهره ـ دمشق ـ سازمان آزادی بخش فلسطین، محور جدیدی بوجود آمده که قاهره و ریاض عضو آن هستند.

به این ترتیب توازن قدرت اکنون به نفع بلوک خاورمیانه است. سفر سادات به اسرائیل در نوامبر ۱۹۷۷ ناگهانی نبود بلکه یکی از نتایج این تغییر و تحولات در منطقه است که باعث کاهش قدرت و از هم پاشیدگی بلوک عربی شده است.

هر روز تحولات جدیدی روی میدهد که یکی از هدف‌های آن منزوی کردن مصر از جهان عرب و بستن پیمان صلح جداگانه با اسرائیل است ولی چنین پیمانی... صلح را به ارمغان نمی آورد، بلکه تنها می تواند یک قرارداد موقت ترک مخاصمه باشد....

الحوادث

نوشته: سلیم اللوزی

ترجمه: کاظم چایچیان

حادثه اهدن ائتلاف ما رونیها را به تعویق انداخت

طی اولین دوره جنگ دو ساله لبنان، اندیشه تقسیم این کشور بیش از هر اندیشه دیگری در محافل و مطبوعات مطرح بود. جالب ترین داستانی که در اینباره گفته شد، داستانی بود که ریمون اده نقل کرده و گفت که مرحوم «تونی فرنجیه» پسر رئیس جمهوری سابق لبنان در جلسه محرمانه‌ای با حضور مارونیها گفت: «تقسیم» تنها راهی است که پیش روی مارونیها قرار گرفته است.

پس از اینکه این خبر را از قول فرنجیه در مجله الحوادث منتشر کردم تونی فرنجیه با من تماس گرفت و ضمن تکذیب آن گله کرد که چرا قبل از تحقیق کافی درباره آن مبادرت به انتشارش کردم. در همان موقع به کاخ «بعبدا» و به ملاقات سلیمان فرنجیه رئیس جمهوری وقت رفتم و باز هم موضوع تقسیم لبنان مطرح شد.

فرنجیه گفت: اولین شخصی که مساله تقسیم لبنان را مطرح کرد ریمون اده بود که گفت اقداماتی برای «قبرسی» کردن لبنان وجود دارد. چه سخنی از قبرسی کردن یا تقسیم لبنان از طرف ریمون اده مطرح شده باشد یاتونی فرنجیه، باید گفت که تشکیل یک دولت مارونی در مناطق مسیحی نشین از عکار تاجزین و قلیعه بنظر من بزرگترین مصیبت را برای مارونیها ببار خواهد آورد، زیرا در حقیقت چه در آینده نزدیک یا دور فقط کسانی بر این دولت حکومت خواهند کرد که در احزاب خود سازمان دهی داشته باشند و باز هم به عقیده من سرنوشت کار بالاخره در دست ناسیونالیستهای سوریه و کمونیستها خواهد افتاد.

نمیدانم که آیا سلیمان فرنجیه در آن لحظه درباره فالانژیستها فکر میکرد یانه، ولی در هر حال بعلت هماهنگی سیاسی که در آن موقع با آنها داشت نامی از آنها بر زبان نیاورد. آنها این هماهنگی سیاسی را در قبال فلسطینیها و دست چپی ها داشتند. روزیکه مراسمی بمناسبت پنجمین سال ریاست جمهوری سلیمان فرنجیه در کاخ تابستانی «اهدن» بر پا شد، سلیمان فرنجیه نسبت به فالانژیستها سخت برآشفت.

در آنروز فالانژیستها سعی کردند از مراسم مزبور برای اعلام موجودیت سیاسی خویش در شمال لبنان استفاده کنند. آنها سه روز تمام در منطقه «ارز» در کنفرانسی به ریاست پیر جمایل رهبر فالانژیستها و حضور اعضای دفتر سیاسی و بزرگان فالانژیستها شرکت کردند. و آنگاه در روز برگزاری جشن پنجمین سالگرد ریاست جمهوری فرنجیه از منطقه «ارز» حرکت کردند. و پس از گذشتن از زیر طاق نصرتهایی که بهمین مناسبت از «ارز» تا «اهدن» نصب شده بود و شرکت در مراسم شادی که در روستا ها بر پا میشد وتیر اندازیهایی که به نشانه شادی صورت میگرفت به کاخ تابستانی ریاست جمهوری رفتند تا به وی تبریک بگویند.

فالانژیستها بدین ترتیب یک ساعت و نیم دیرتر از موعد برگزاری مراسم وارد کاخ ریاست جمهوری شدند. البته در تمام مدت تیراندازیهای فالانژیستها به گوش حاضران درکاخ ازجمله شخص رئیس جمهوری میرسید تا اینکه فالانژیستها که ناهار بخاطر آنها یکساعت ونیم بتاخیر افتاده بود وارد کاخ شدند.

سلیمان فرنجیه که ازاین روش فالانژیستها سخت آشفته بود، و حاضر نبود در برابر رهبریش در شمال لبنان رقیبی پیدا کند، باکلماتی تند گله کرد و این گله عده‌ای از فالانژیستها را ناراحت کرد وامین جمایل پسر پیر جمایل رهبر فالانژیستها قصد ترک سالن راکرد که پدرش سعی نمود او را باز دارد و ضمنا تقی الدین الصلح نخست وزیر اسبق با متانت مانع بحرانی تر شدن وضع شد و به این ترتیب طوفان فرو نشست، ولی هر یک از طرفین ابعاد آنچه راکه اتفاق افتاده بود بخوبی میدانستند.

فالانژیستها همیشه شکایت از این داشتند که سلیمان فرنجیه خواستها و شرایط آنان را با روش مخصوص خودانجام میدهد. ازجمله در تشکیل هر کابینه‌ای اصرار میورزد که وزرای فالانژیست را خودش انتخاب کند، تاکاندیدای واقعی آنان یعنی امین جمایل راکنار بگذارد. البته پیر جمایل «بیار الجمیل» رهبر فالانژیستها و پسرش معتقد بودند برای آنها فرقی نمی کند که کدام فالانژیست وارد کابینه میشود، زیرا عضویت هر یک از آنها برایشان خیر و برکت به ارمغان دارد.

ولی با شروع حوادث خونین لبنان ثابت شد که حزب فالانژیست نه فقط از لحاظ داشتن امکانات و نه از لحاظ حمایت دولت، بلکه از جنبه دیدگاه عربی و بین المللی نسبت به رویداد های لبنان بسیار قوی است.

همانطور که میدانیم در بعضی ازکشور های عربی، احزاب نقش عمده ای در حمایت از دولت بازی میکنند. ملتهای این کشورها هم مایل هستند حوادث لبنان را به احزاب نسبت دهند نه افراد و رهبران سنتی.

لذا اگر در نظر بگیرم که احزاب کمونیست وبعثی و سازمانهای فلسطینی، گرایش های اسلامی را رهبری میکنند، باید بگوئیم که مسیحیان هم احزاب وسازمانهائی دارند که در این میان فالانژ (کتائب) بعنوان قوی ترین حزب جلوه میکند.

در صحنه بین المللی هم می بینیم که در کشورهای پیشرفته احزاب حکومت می کنند. در فرانسه کمونیست و یا سوسیالیست و یا دوگلیست... و در انگلستان یا محافظه کارو یا کارگر و در آمریکا یا جمهوریخواه و یا دمکرات زمام امور را بدست می گیرند، بهمین جهت مشکل بود که سیاستمداران و مطبوعات و احزاب از دید دیگری جز جنبه احزاب به ماجرای لبنان بنگرند. وفالا نژیستها هم از این موضوع بنحواحسن بهره برداری می کردند.

حتی سازمان مقاومت فلسطین و احزاب چپ گرا نیاز به این داشتند که فالا نژیستها را در برابر قوای سیاسی مسیحی دیگر بزرگتر جلوه دهند، زیرا سازمان مقاومت و چپ گراها بخوبی میدانند که دست و پنجه نرم کردن با فالانژ یستها در «دراز مدت» مهمتر از مبارزه با سلیمان فرنجیه یا کمیل شمعون است. و بدین ترتیب همه عوامل دست بهم دادند و به فالا نژیستها قدرت و امکان دادند تا در حوادث لبنان بی اثر نباشند، لذا موقعیکه حادثه «عین الرمانه» ظهر روز سیزدهم اوریل ۱۹۷۵ اتفاق افتاد همه بدون بررسی گفتند «فالا نژیستها مرتکب این عمل شدند.»

دفتر سیاسی حزب فالا نژیست بر سر دوراهی قرار گرفت. آیا بگوید ما بیگناهیم و یا انگیزه آن حادثه را توجیه کند.

اگر میگفت ما بیگناهیم، اوضاع و احوال طوری بود که هیچکس چنین سخنی را قبول نمیکرد و علا وه بر آن شهرت خودرا دائر بر اینکه تنها نماینده مسیحیان است از دست می داد و اگر انگیزه را توجیه میکرد، بالا جبار تهمتی را میپذیرفت که نیازی به آن نداشت.

البته دستگاه رهبری فلا نژیست در ابتدای کار، طوری رفتار نمود تا وانمود کند خودش چنین حادثه‌ای را بوجود آورده است و منتظر فرصت مناسبی شد تا حقایق افشا گردد، لیک امین جمایل پسر رهبر فالا نژیستها هم در پارلمان از دولت انتقاد کرد که چرا نتیجه تحقیقات انجام شده در باره حادثه عین الرمانه را که در اثر آن بی گناهی فالا نژیستها ثابت می شود اعلا م نمی کند.

در کشتار «شنبه سیاه» هم که در جنگ دوساله رخ داد، فالانژیستها همین وضع را پیدا کردند. پیر جمایل برای اولین بار، طی جنگ دوساله از دمشق دیدن می کرد. سایر رهبران مسیحی از این مسافرت که جنبه رهبری مسیحیان را به فالا نژیست ها می داد ناراحت بودند. تا اینکه کشتار «شنبه سیاه» عدم قدرت پیر جمایل را در رهبری حوادث ثابت کرد. ولی جمایل بازهم قوی بود وسعی میکرد خود را در اتخاذ تصمیمات چه بزرگ و چه کوچک بعنوان یک دمکرات غیر منفرد نشان دهد و در نتیجه از این شهرت استفاده کرد و قدرت او فزون تر گشت و دیگر بعنوان رئیس حزب شناخته نمیشد بلکه تمام حزب در وجود او خلا صه میشد.

پیر جمایل تاریخی کهن در حزبی دارد که مانند سایر احزاب شبیه رودخانه‌ای هستند که رشته نهرهایی به آن می‌ریزند و در جایی دیگر جدا میشوند در حالیکه رودخانه همچنان به صورت رودخانه باقی میماند. جمایل در این حزب یا رودخانه، نهرهایی را بصورت نبوغ های سیاسی و اندیشه های درخشانی مانند شارل حلوو جرج نقاش و کبریال خباز و همچنین گرایشهای دست چپی مانند عبید عیسی و نخله مطران و ادمون عون تحمل کرد و حتی پیشنهاد نمود که از افکار و اندیشه های آنان استفاده شود. البته او آنها را از حزب کنار نگذارد. بلکه ترتیبی داد که یا سازمان فالانژیستها آنها را عزل و تصفیه کند و یا اینکه خودشان کنار بروند.

جمایل تا کنون کلامی علیه رهبران مارونی ابراز نداشته و هنوز شنیده نشده است که به فئودالیسم یا بورژوازی و یا رهبریهای دیگر حمله کرده باشد. ولی اگر بخواهید نظر واقعی او را در باره رهبران مارونی بدانید سخنان او را در حمله به دست چپی ها و کمونیستها و مسلمانان هوادار آنان از نظر بگذارنید:

او میگوید: نمیدانم چگونه کمونیستها ما را متهم به راست گرایی و فاشیسم و بورژوازی می کنند در حالیکه همه تشکیلات فالانژیست از ابنای «ملت» است. اعضای دفتر سیاسی را یکی یکی بپرسی میگذاریم. جرج سعاده کارمند ساده‌ای بود در وزارت آموزش و پرورش لبنان که فالانژیست ها او را به پارلمان راه دادند. لویس ابوشرف هم معلم دبیرستانی است در حما که در انتخابات در برابر کاندیدای مارونیها از خانواده خازن پیروز شود. سایر اعضای دفتر سیاسی فالانژیست همین وضع را دارند در حالیکه کهن ترین افراد معروف سیاسی در دسته های دست چپی و کمونیستی هستند.

این سخنان که دست چپی ها آنرا شنیدند و سکوت کردند و هیچگونه عکس العملی نشان ندادند برای مارونیها گران آمد و نتوانستند عکس العملی نشان ندهند، در حالیکه خود مارونیها میان خود تناقض هایی دارند.

در جنگ دو ساله لبنان، تناقض های اجتماعی در صفوف مارونیها بصورت بر خوردهای مسلحانه در آمد. و به همین جهت جمایل از مدتی پیش تصمیم گرفت که در چار چوب جبهه‌ای فعالیت کند. همانگونه که کمونیستها سعی میکنند حزب خود را زیر پوشش جبهه‌ای از ائتلاف چند گروه قرار دهند.

فالانژیستها مانند کمونیستها سعی کردند بصورت حزب رهبر جبهه لبنان در آیند. نا گفته نماند که یکی از دوستان بلند پایه عرب کامیل شمعون به ووی و همچنین به فالانژیستها نصیحت کرده است که احزاب خود را در یک حزب ائتلاف دهند بشرطیکه کامیل شمعون مادام العمر رهبر حزب و بشیر جمایل پسر رهبر فالانژیستها فرمانده نظامی آن باشد. گفته می شود که این ائتلاف در شرف انجام شدن بود که حوادث خونین پس از حادثه «اهدن» که منجر به قتل پسر سلیمان فرنجیه شد و به بقاع و سپس به مناطق شرقی بیروت کشیده شد آنرا به تعویق انداخت.

پیش بینی سلیمان فرنجیه رئیس جمهوری سابق لبنان در باره اینکه مناطق مسیحی نشین بر اثر تقسیم لبنان بصورت کانونهای رادیکالی در می‌آید میرود تا صورت تحقق گیرد، البته بوسیله فالانژیستها که سعی دارند تشکیلات اجتماعی مارونیها را تغییر دهند.

حال باید دید آیا ما در کشور لبنان در آستانه یک آشتی ملی هستیم که فالانژیستها نمایندگی مسیحیان، و چپ گراها نمایندگی مسلمانان را در آن بعهده دارند؟ چنین آشتی بدون شک یک انقلاب کامل است که به گفته سلیمان فرنجیه نه فقط در داخل لبنان، بلکه در بعضی از کشورهای عربی و حتی غیر عربی با مخالفانی روبرو خواهد شد. در این میان وضع دولت لبنان مبهم است.... و معلوم نیست در این مناقشات و تحولات که نمیتوان عواقب آنرا پیش بینی کرد، چه نقشی خواهد داشت.

فرانس پرس

آیا روزگار طلائی یهودیان پایان یافته است

امریکایی های عرب الاصل به میدان آمده اند

گروههای فشار در ایالات متحده آمریکا که در صحنه سیاست و اقتصاد این کشور نقش قاطعی ایفا می کنند هیچگاه چون امروز فعالیتی چنین گسترده نداشته‌اند رویهمرفته طرح مسائل مورد بحث و مهم روز در جامعه آمریکائی از مسئله نفت گرفته تا اتومبیلهای دیترویت و از کیفیت لاستیکها تا هواپیماهای مافوق صوت و نفتکشهای غول پیکر همه و همه در محدوده نفوذ گروههای فشار این کشور صورت میگیرد و تصمیم نهائی راجع به آنها با توجه به دیدگاههای این گروهها اتخاذ میشود.

گروههای فشار در ایالات متحده آمریکا بر دو نوعند، نخست آمریکائی هائی که صرفا به مسائل ویژه کشورشان می پردازند که دهها هزار وکیل و کارگزار امور مدنی و بازرگانی، وزیران پیشین و نمایندگان سابق کنگره را دربر میگیرد و گروه دوم آمریکائی هائی که به حساب موسسات خارجی کار می کنند که گرچه از نظر تعداد کمتر از گروه اول هستند، ولی صلاحیت آنها محرز شناخته شده و شمارشان به ۱۳ هزار تن میرسد که همه آنان باید مشخصات خود را در دفاتر ویژه وزارت دادگستری آمریکا و بر اساس قانون موضوعه در سال ۱۹۲۸ ثبت کنند. کنگره آمریکا در سال مذکور با تصویب لایحه‌ای فعالیتهای ناظر به محافل هوادار نازی ها را محدود ساخت.

نازی ها گرچه دیگر در آمریکا نفوذی ندارند، ولی باید اذعان کرد که گروههای فشار در این کشور به یک نهاد اجتماعی تبدیل شده‌اند که جنبه انتفاعی نیز دارند. انجام مشورت یک ساعته‌ای با هریک از اعضای آنها مبلغی حدود ۱۵۰ دلار هزینه برمیدارد.

در این میان محافل یهودی تواناترین و متنفذترین گروههای فشار در امریکا به حساب می آیند گرچه آنها دیگر مانند گذشته یکپارچه و تزلزل ناپذیر نمیرسند، زیرا سیاست مناهیم بگین و دیدار تاریخی انورسادات رئیس جمهوری مصر از بیت‌المقدس منجر به بروز آشفتگی در صفوف ۶ میلیون یهودی امریکائی و اختلاف نظر میان رهبران این اقلیت مذهبی شده است. با اینحال هنوز یهودیان در کنگره امریکا، دستگاه های مقننه کشور، بانکها، رسانه های گروهی و شهرداری های ایالات مختلف از نفوذ قابل ملاحظه و قاطعی برخوردارند.

متنفذترین محفل یهودیان در آمریکا به نام «کمیته خدمات و امور عمومی آمریکا و اسرائیل» معروف است که در راس آن موریس آمیتی قرار دارد. وی که ۴۲ ساله است سابقا کارمند وزارت خارجه آمریکا بود و زمانی نیز بعنوان دستیار نزدیک سناتور ابراهام ردیکوف شناخته میشد.

آمیتی اکنون تمامی فعالیتهای خودرا به رسیدگی در زمینه امور یهودیان آمریکائی اختصاص داده و دفتر کارش در نزدیکی کاخ کنگره قرار دارد. آمیتی که محافل متنفذ یهودیان را رهبری می کند از تحرک و صلابت چشمگیری برخوردار است، و گروه انتخاب کنندگان یهودی در آمریکا نظرات و پیشنهادهای وی را بدون قید و شرط می پذیرند. او موفق شده هماهنگی و انضباط ویژه‌ای میان جامعه یهودیان برقرار سازد و به مقابله موثر با محافل اعراب برخیزد.

با اینهمه باید گفت روزگار طلائی یهودیان در رهبری سیاست خارجی آمریکا بسر رسیده است، بطور مثال در ماه مه ۱۹۷۶ تعداد ۷۷ سناتور از ۱۰۰ سناتور کنگره آمریکا در نامه‌ای خطاب به جرالد فورد رئیس جمهوری وقت آمریکا تصریح کردند که با تجدید نظر در سیاست آمریکا در قبال بح

یادنامه «جلال آل‌احمد» به‌انگیزه دهمین سال خاموشی‌اش

«جلال» رزمنده‌ای که زود رفت

منصورـ تاراجی

آل‌احمد معلم‌من

در یک زمستان سرد و طولانی ، جلال آل‌احمد رابه کلاس‌ما(چهارم طبیعی‌دبیرستان شرف) فرستادند . اورا یک مرد سیاسی می شناختیم و خوشحال بودیم که در زنگ انشاء ، بحث های تند سیاسی جایگزین«علم بهتر است یامال» می شود . سال پیش (۱۳۲۵) خلیق رضوی ، در زیر فشار دردپا ، بکلاس می آمد تا بما بیاموزد:

«عبوسا ، قمطریرا» و یا «قاضی بقضا رفت و غزا کرد وغذا خورد»راچگونه‌بنویسیم. باخلیق رضوی که نامش بیاید ورخت از جهان بربست، بچه ها در مدار سته ادبیات کهن سیرمی‌کردند ، اینک آل احمد آمده بود تابراندیشه ها ، جامه نو بپوشاند.

کلاس در طبقه دوم ، کنار سالن کنفرانس مدرسه قرار داشت‌که‌درهای زهوار دررفته وشیشه رنگینش نشانی ازعمر طولانی مدرسه بود.

آل‌احمد هنوز غربزدگی و نفرین زمین را خلق‌نکرده‌بود، چند داستان کوتاه داشت که معدودی‌آنرا جوانه های‌سبک تازه ، در ادبیات ایران، در دهه اول پس از جنگ دوم جهانی می شناختند همچنانکه درداستانی نوشته بود:

« ترن صفیر کشان در دل کوهستان پیش می‌رفت» خود نیزنخستین صفیر رادر نوشتن داستانهای کوتاه ودلنشین بصدا در آورده بود.

بکلاس که وارد شد ، همه برخاستند،نگاهی‌تنداز چهره‌ای آرام برما تاخت . از شصت چشم‌نگاههائی سرشار ازمحبت نثارش شد تبسمی در میان چهره‌اش‌نقش‌بست . از بیماری سل فقط رخسارش متاثر شده بود که رنگی همانند آفتاب غروب داشت. او بیماری سل رامغلوب کرده بود.

آل احمد ،لحظه‌ای پس از آشنائی ، بگامهای استوار به ته کلاس آمد، در نیمکت آخر نشست . در آن زمان معلمان کمتر میان بچه‌ها می آمدندو آنکه می آمد سنت شکنی می کرد وبچه ها سنت شکنان را دوست‌داشتند اما آل‌احمدسنت های فئودالی وبورژوازی را می‌شکست آنروز که ته کلاس نشست نخستین سخنش این بود:

ـ بچه‌ها بااشاء موافقید؟

وهمه پاسخ دادند ، نه با موضوعهائی که با زندگی بی ارتباط است. ..

و آل‌احمدگفت: بین گذشته وآینده پلی است که باید از روی آن گذر کرد ، سخت است اما باید گذر کرد.

بچه ها ساکت شدند و او پای‌تخته سیاه رفت و نوشت: چرا زنده‌ام؟

راستی چرا زنده‌اید؟ برای آنکه چند دیزی آبگوشت یا نان سنگک بیشتر بخورید ، بادوزوکلک خانه‌شیکی دست وپاکنید و بعد زنی قشنگ از طبقه اشراف بگیرید ، بچه‌دار شوید، آرامگاهی برای خود بسازید و آنوقت وصیتنامه بنویسید که اموالتان را چه کسانی بخورند، به ذلت‌بدست آورید و به خست نگهدارید. که چه؟ همه ساکت شدند.

او می خواست مارا ازقالب کهنه‌ای که برایمان ساخته بودند بیرون آورد ودر های باغ‌اندیشه‌های تازه رابرویمان بگشاید . من برخاستم وگفتم:

ـ انتقام از کی؟

ـ از طبقه‌ای‌که‌ظلم می‌کند.

ولی‌می دانی فقط حیوانات برای انتقام زنده‌اند.

ـ قهرمان یکی از داستان های گوگول‌هم‌برای‌انتقام زنده بود.*

ـ یا «گوگول» نفهمیده بود یاتوحرف اورا نفهمیدی‌انسان نمی‌تواندبرای انتقام زنده‌بماند اما باشریک بودن دبی ریزی جامعه‌ئی نو شکوفه های امید دردلش‌جوانه می زند واورا به زیستن فرامیخواند. کلاس ساکت شده بود، دیگر کسی حرف نزد . یکسال آل احمد تلاش کرد با موضوعهای‌بدیع درانشاء مارا به قلمروی‌جهان ناشناخته ببردو سال بعددیگر معلم‌مانبود ، اما آثار ونامش همیشه باما بود.

سالها سپری شد و خبر شدیم آل‌احمد مرد، مردی که نسلی شادگردش بود.

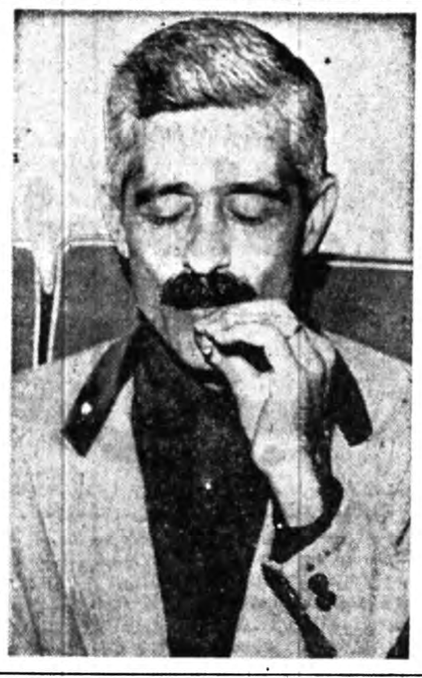

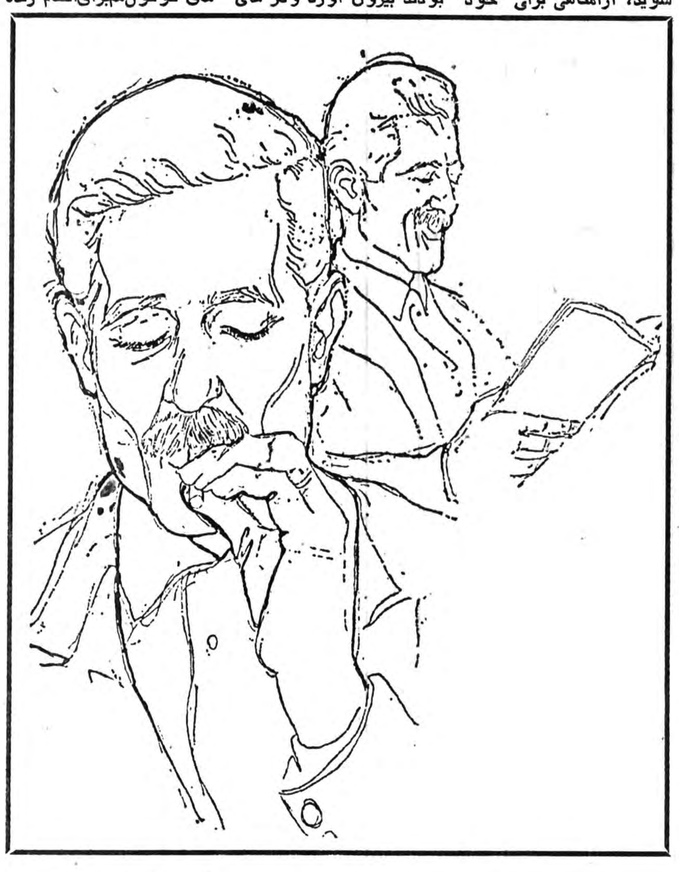

زندگینامه جلال

« جلال‌آل‌احمد » در سال ۱۳۰۲در خانواده‌ای روحانی بدنیا آمد ، درسال ۱۳۲۵ دانشکده ادبیات (دانشسرایعالی) را به پایان برد و معلم شد .

در نیمه آخر سال ۱۳۴۱ به اروپا رفت و در فروردین ۱۳۴۳ در هفتمین کنگره بین‌المللی مردم شناسی ، تابستان ۱۳۴۴ به آمریکا رفت و بدعوت‌سمینار بین‌المللی ادبی وسیاسی دانشگاه‌هاروارد جز اینها و همیشه در داخل کشورش‌به سیر و سیاست مشغول بود و حاصل این سفر ها ، چند سفرنامه و تکنگاری است . وی مدت ها در دانشکده ها و مدارس عالی به تدریس اشتغال داشت‌و و۹ سال پیش ، در هیجدهم شهریور اسالم دیده فرو بست . بخشی از شرح احوالات جلال بقلم خودش درپی‌می‌آید:

در خانواده‌ای روحانی(مسلمان‌ـ شیعه) برآمده‌ام . پدر و برادر بزرگ‌و یکی از شوهر خواهر هایم در مسند روحانیت مرند و حالا برادرزاده‌ای ویک شوهرخواهر دیگر روحانی‌اند . و این تازه اول عشق است . که الباقی‌خانواده همه مذهبی‌اند . باتکو توک استثنایی. برگردان این محیط مذهبی را در(دید و بازدید) میشود دید و در (سه‌تار) و گله‌به گله در پرتو پلاهای دیگر .

نزول اجلام به باغ وحش این‌عالم در سال ۱۳۰۲ بی‌اغراق سرهفت تا دختر آمده‌ام . که البته هیچکدامشان کور نبودند اما جز چهارتاشان زنده‌نمانده‌اند. دو تاشان در حمام‌کودکی‌سر هفت‌خوان آبله‌مرغان و اسهال مردند ویکی دیگردر سی و پنج سالگی‌به‌سرطان رفت .کودکیم در نوعی رفاه اشرافی روحانیت گذشت. تا وقتی که وزارت عدلیه « داور» دست گذاشت روی محضر ها و پدرم زیر بارانگ و تمبر و نظارت دولت نرفت و در دکانش را بست وقناعت کرد به اینکه فقط آقای محل باشد . دبستان را که‌تمام کردم دیگر نگذاشت درس بخوانم‌که« برو بازار کارکن» تا بعد از من ـ جانشینی بسازد و من بازار را رفتم ، امادارالفنون هم کلاس های شبانه باز کرده بود که پنهان از پدرم اسم نوشتم . روز ها کار ساعت سازی ، بعد سیم کشی‌برق، بعد چرم فروشی و ازین قبیل ..وشب ها درس .وبا درآمد یکسال‌کار مرتب‌الباقی دبیرستان را تمام کردم .بعد هم گاهگداری سیم کشی‌های متفرق . بر دست« جواد»ـ یکی دیگر از شوهرخواهرهام که‌اینکاره بود . همین جوریها دبیرستان تمام‌شد. و توشیح « دیپلمه»آمدزیر برگه‌وجودم‌ـ در سال ۱۳۲۲ ـ یعنی‌که زمان جنگ .این ترتیب است که جوانکی با انگشتری‌عقیق به دست و سر تراشیده و نزدیک یک متر و هشتادـاز آن محیطمذهبی تحویل داده شود به بلبشوی زمان جنگ دوم بین‌الملل . که برای ما کشتار راندداشت‌و خرابی و بمباران را. اما قحطی راداشت وتیفوس راو هر چو مرج را وحضور آزار دهنده قوای اشغال کننده را .

جنگ که تمام شد دانشکده ادبیات (دانشسرای عالی) را تمام کرده بودم .؟ ۱۳۲۵ و معلم شدم . ۱۳۲۶ در حالی‌که از خانواده بریده بودم وبایککراواتو یکدست لباس نیمدار آمریکائی که‌خداعالم است از تن کدام سربازبه جبهه رونده‌ای کنده بودند تا من بتوانم پای شمس ـ العماره به ۸۰ تومان بخرمش . سال‌های آخر دبیرستان با حرف و سخنهای‌احمد کسروی آشنا شدم و همکاری با چندمجله وروزنامه .. و با این مایه دست فکری چیزی درست کرده بودیم باسم « انجمن اصلاح» . کوچه انتظام‌ـ امیریه‌ـ وشب ها در کلاس هایش مجانی« فنارسه»درس دادیم و عربی و آداب سخنرانی‌ـ و روزنامه دیواری داشتیذو بقصدوارسی کار احزابی که همچو قارچ روییده‌بودند هرکدام مامور یکیشان بودیم‌و سرکشی کردیم به حوزه هاو میتیگ هاشان .

وصیتنامه آل احمد

پنجشنبه ٦ فروردین ٤٣ ـ ۱۰٫۰۵ صبح

... دیگر اینکه دیشب‌همان درلارك ... این وصیت‌نامه‌را نوشتم‌بعنوان امراستحبابی‌پیش از صبح...

نوشته‌های چاپ‌شده ونشده همه‌اش زیر نظر عیال وشمس و داریوش و گلستان و در اختیار ایشان خواهد بود آنچه چاپ شده است .که شده‌است و اگر خدای نکرده به تجدید چاپ رفت زیر نظر آنها است و آنهائی که چاپ نشده(یادـ داشت‌های روزانه‌وسفرنامه هاو قصه‌های ناتمام والخ ...) با نظر همین سه نفر چاپ خواهد شد ـ البته اگرمشتری داشت ـ و بهرصورت درآمد همه این اباطیل دریك صندوق متمرکز خواهد شد که به‌نظر همان سه‌نفرصرف‌ادامه‌تحصیل کسانی‌ازفامیل‌خودمن‌خواهد شد که پول ندارندودرمانده‌اند والخ... کتابهایم را نیز به این سه نفر می‌بخشم میان خودشان قسمت کنند غیر از اینها دارائی‌آخری‌من یك‌جسد خواهدبود آنهمه‌مال‌نزدیکترین قالار تشریحی که می‌توان در محل مرك من یافت.

(از صفحه ۱۸۳۵ تا۱۸۲٦ یادداشتهای روزانه جلال‌و گلسان بعدا اضافه شده است).

مصطفی‌ـ رحیمی

جلال، به‌ادبیات ملتزم عشق می‌ورزید

هنگامی که بزرگی می‌میرد همه از «دوستان نزدیک»او می‌شوند. اما تا زود است بگویم که من‌در مورد جلال‌چنین ادعائی ندارم.

زیرا جهان‌نگری ماباهم تفاوت داشت. با اساس نظریه او در «غربزدگی» موافق نبودم و در گفتگوئی که دراین زمینه پیش آمد ایرادهای خود را باو گفتم.

ـ بنویس ، رئیس !.

برعکس بسیاری از دکانداران این سعه‌صدر در او بود که خود مخالفان را به‌ایراد گرفتن تشویق می‌کرد.

اما مشکل کار این نبود: «دشواری در خصوصی این بود که آخر چگونه میتوان در برابر این نویسنده صمیمی وانسان ایستاد؟ ودشواری اجتماعی اینکه: آیا در افتادن‌با نویسنده «غربزدگی»، او را که‌در برابر رذالت سخت ایستاده بود تضعیف نمی‌کرد؟ پس بهتر همان که موارد اختلاف رادر ضمن بحث‌های دیگر، بطور غیر مستقیم، مطرح کنم.

ـ متوجه کنایه‌ها شدیم، رئیس ... بعله.

وکنایه‌ها اثری نداشت. در ضمن آخرین گفتگو برایم مسلم شد که جلال هراندیشه‌ای را که برای نخستین بار از شرق نشات نکرده باشد یکباره بیگانه می‌پندارد. این مساله کوچکی نیست. شاید مهمترین مساله اجتماعی باشد وبنابراین هرکسی، از هردیدگاهی حق دارد وباید نظر خود رابگوید.

ـ بنویس رئیس، بنویس!

وامروز خیلی دیر است. جلال که این مساله حیاتی را زودتر از هرکسی مطرح کرد دیگر در ادامه بحث شرکت نخواهد داشت: حمله به نظریه غربزدگی در حکم تیراندازی بمقله‌ای بی‌حفاظ است. جنگی که افتخار فتحی در آن‌باشد نیست. پیشروی ، اگر باشد، بطرف لشکری است کمسردارش بیرون از میدان جنگ از پا درآمده است. و برای آنهمه رشادت، صمیمیت واصالت و حرکت جانشینی نیست. با درگذشت جلال فضائی تهی بوجود آمد که‌به این زودی پرشدنی نیست.

★★★

جلال عاشق بود: عاشق هرصدائی که از هرجا بلند شود، بشرطی که برضد «ارائل» باشد. و عاشق را باسازش بارقیب آشنائی نیست. چنین بود که جلال مردی ونویسنده‌ای بود یک دنده ویک جهته که همه نیروی تن وروان را در حرکت خود می‌گذاشت. اراده‌اش از جثه‌اش‌بسیار فزونتربود. برای هرکاری بسیار جوش می‌زد. برای کار کانون‌نویسندگان نیز.

در کشوری که هیچ کاری برای هیچکس جدی نیست مگر آن که سودی مادی در آن باشد، او کارش را که همه زیان مادی برای خود او دربرداشت بسیار جدی می‌گرفت. صراحت او را در کمتر کسی میتوان سراغ کرد.

انسان او عاشق کاری و خدمتی بود که در باره‌دیگری از دستش برآید.

هنگامی که از سنت‌های شرقی می‌گفت بازی درنمی‌آورد. سنت‌هائی انسانی در شرق هست که در برابر هجوم‌سودطلبی فرهنگ بازرگانی غرب در شرف نابودی است. و مشتی روشنفکر قلابی به اضمحلالش کمک می‌کنند. جلال در میان روشنفکران تنها مدافع سرسخت این انسانیت‌ها بود.

در ادبیات به‌اوج رسید ولی درآن مکان رفیع برج عاجی نساخت. برعکس به میان مردم «فرود آمد».

روزگاری مجله تایم درباره روشنفکران ایران نوشت‌که وطن دوستی این‌گروه مرکزنشین‌به‌دروازه‌های تهران محدود می‌شود. سخن راست را از دشمن هم باید پذیرفت. کمتر روشنفکری حاضر است برای وطنش از تهران تا قم‌برود. جلال درست در نقطه مقابل این تعریف بود. عاشق همه گوشه‌های این مملکت بود، و همه مردم‌آن، و این عشقی‌بزرگ و ارجمند است.

گفتارش باپندار وکردارش منطبق بود. هنگامی که از کاری راضی وخوشحال بود این خوشحالی تمام‌وجودش وتمام ضمیرش بود. با ریا ومماشات آشنائی نیافته بود.

به‌ادبیات، ادبیات ملتزم، عشق می‌ورزید. اما در این اواخر به‌التزام وعملی که درتاروپود ادبیات هست راضی نبود. این مایه کار آتش نهانش را فروغی نشاند. فضائی موثرتر وکافی‌تر می‌جست.

ومرگ نابهنگام گفت: دیگر بس.

(جهان‌نو ـ شهریور ٤٨)

جواد ـ مجابی

مبارزی در کشاکش تاریخ

این را می‌دانم که‌سخن گفتن از«آل‌احمد»دشوار است. هرچه که دربارهٔاو بگوئی و بنویسی او را پنهان محدود کرده‌ای اما آل‌احمدهمواره ازتعریف شدن‌و محدود شدن‌میگریخت از این که او را مثلا ادیبی بدانند، لای زرورق شهرت‌پیچیده یا متفکری بدانند که به‌نسل خود می‌پردازد با مقالات و سخنرانی‌هایش یامثلاجوینده ای که‌سالهادرمسلک‌هاوفرقه هارا کوفته و در پشت‌درها کسی را نیافته است. او نمی ـ توانست یك بعدی باشد. نوشتن‌ازآل احمد باشیوهٔعجولانه‌ای که ما در زندگی مطبوعاتی داریم مغایر است که بررسی کارهای متفاوت اواز مقالات، داستانهای کوتاه، زمان، تك نگاری و در آخر شاهکار او که زندگی‌اش بود فرصتی‌می‌ـ خواهد، اما یکباره در بحبوبهٔ کارهای روزمره بیاد می‌آوری که شهریورماه رسیده است و سالمرك آل احمد این‌یادداشت کوتاه تنها بهانه‌ای است برای حق‌شناسی از مردی‌مردستان که به ما شیوه سخن ورامرهائی آموخت.

این یادداشت‌راشتابزده می‌نویسم، یاد ارزیابی‌شتابزده آل‌احمد می‌افتمو یادزندگی‌شتابزده‌ای که‌او داشت. آل احمد باشتابی بسیارانگارکه‌مرگ زودرس خود رایقین داشت‌ـ زندگی می‌کرد زندگی برای او سرك کشیدن به همه جا و همه‌کس بود، آگاه شدن که در کشورش ودر فراسوی مرزهای آن چه می‌گذرد، وقتی که قلم برایت‌سلاحی باشد و زندگی برایت وسیله‌ای تاآگاه شوی و بیاگاهانی، این زندگی کوتاه و پرشتاب رامی‌توان توجیه کرد نمایشنامه، کتاب فیلم و نمایشگاهی نبودکه او از آن خبر نداشته باشد و یا اگر ضرورت داشت از آن سخن نگوید ، بسیاری از آدمها را نخستین بار او شناخت و شناساند همچنانکه‌بسیاری از آثار خوب راومطرح‌کردن یك اثر بوسیلهٔ اوبدین نشانه بودکه آن اثر می‌تواند در جامعه امروزی ما مطرح باشد . مردی که از هیاهوی سالهای ۲۰تا ۳۰ آمده بود باتوش و توان یك متفکر اجتماعی دقیق به‌حیات فکری نسل خود که هنرمندان بخشی از آن بودند‌ـ می‌نگریست ، همانگونه که به‌قات‌نشین های زهرا، مردمان حاشیه کویر ، کارگران مناطق نفت‌خیز و خارگیان و دیگران و در عبارتی ،او از همه چیز می‌گفت‌و سریع وصریح ورد می‌شد تا به‌کلیتی برسد و درقلب آن یادمانی ازفکر خویش در آن برافرازد.

آل احمد بانوشتن غربزدگی‌نشان‌دادکه کنارگودنیست و نمی‌خواهد باشد و بصلحتی جز صلاح مردم و وطن نمی‌ـ شناسد. شجاعت‌را که‌گاهی‌به گستاخی تغییر می‌کنند ، صراحت، هیجان و قدرت بیان، آگاهی همه جانبه برتاریخ‌و فرهنك یك ملت،پویائی جستجوگرش در زمینه‌های مختلف و مسئول شناختن خود در برابر نسل و نسلها ، اینهاهمه در او حساسیتی شدید پدید آورده بود که نمی‌توانست برکنار بماند و طریق سلامت بجوید. گرچه برای کسانی‌از سنخ‌هوش و ظرافت ودانائی او هیچگاه دری بسته نبوده‌است. اما او هشیارانه گریز می‌زد، می‌گریخت و بامردم بودن ودر تاریخ معاصر غوطه خوردن، همواره از قلب ماجراها وکشاکش ها آمدن قیوهٔ آل‌احمد بود، مصیبت‌غربزدگی‌رابعدها حضرات فهمیدند، گرچه هنوز هم بسیاری نفهمیده‌اند ـ ارزش کلیت اسلامی که به‌عنوان یك قیوهٔ تفکر ایرانی می‌ستود هنوز برای جماعت روشن نیست، توجه به‌سنت و فرهنك توده آنگونه عاشقانه در عین حال واقع‌بینانه کمتر نظیر دارد

(از نوشته بلند جواد مجابی ـ اطلاعات ـ شهریور ۱۳۵۱)

آثار آل‌احمد

قصه و داستان

دید و بازدید

از رنجی که می‌بریم

سه تار

زن زیادی

سرگذشت کندو ها

مدیر مدرسه

نون‌و القلم

نفرین زمین

مشاهدات

اورازان

تات نشین های بلوک زهرا

جزیره خارک

مقالات

هفت مقاله

سه مقاله دیگر

غرب زدگی

ارزیابی شتابزده

روشنفکران (که‌اسیرسانسور است).

ترجمه

قمارباز ـ اثر داستایوسکی

بیگانه ـ آلبرکامو (باخبرزاده)

سوء تفاهم ـ آلبرکامو

دستهای آلوده ـ ژان‌پل‌سارتر

بازگشت از شوروی ـ اندره‌ژید(باپرویز داریوش)

کرگدن ـ اوژن‌یونسکو

سپاس فرهنگیان شهرستان سبزوار به پیشگاه شاهنشاه آریامهر

شاهنشاها

دبیران وکارکنان دبیرستان دکتر غنی سبزوار باقلوبی آکنده از مهر شاه ومیهن مراتب سپاس عمیق وبی‌شائبه‌خود را بمناسبت صدور فرمان مبارک همایونی مبنی‌برهمطرازی فوق‌العاده شغل معلمان باسایر کارمندان دولت به پیشگاه‌مبارک تقدیم میدارند .

ازطرف دبیران‌و کارکنان دبیرستان‌دکتر غنی سبزوار صادقی دولت‌آبادی

آـ۴۸۰۸

شاهنشاها

مراتب سپاس وحق شناسی دبیران و کارکنان مدرسه راهنمائی تحصیلی مهرداد سبزوار را بمناسبت صدور فرمان همطرازی فوق‌العاده شغل معلمان با سایر کارکنان دولت بخاکپای همایونی تقدیم میدارد.

از طرف دبیران و کارکنان مدرسه‌راهنمائی تحصیلی مهرداد سبزوار فلاحی

آـ۴۸۰۷

شاهنشاها

کارکنان ومعلمان دبستان گوهرشاد سبزوار افتخارداریم سپاس قلبی خود را بمناسبت صدور فرمان شاهانه دایر به تاسیس بانک فرهنگیان وترمیم فوق‌العاده شغل واجرای طرح کارانه به‌پیشگاه مقدس تقدیم داریم.

از طرف کارکنان دبستان گوهرشاد سبزوارـ نوری

آـ۴۷۹۹

شاهنشاها

جان نثار افتخار دارد مراتب سپاس و حق شناسی‌کارکنان دبستان کورش سبزوار را بمناسبت صدور فرمان همطرازی فوق‌العاده شغل معلمان بادیگر کارمندان دولت وتاسیس‌بانک فرهنگیان ونظام کارانه را بخاکپای همایونی تقدیم دارد.

از طرف معلمان و کارکنان دبستان کورش سبزوار مهدی الداغی

شاهنشاها

جان نثار افتخار دارد مراتب سپاس و حق‌شناسی‌بیکران کارکنان دبستان دانش پهلوی را بمناسبت صدور فرمان همطرازی فوق‌العاده شغل معلمان با سایر کارکنان دولت‌اجرای نظام کارانه را بخاکپای همایونی تقدیم دارد.

از طرف معلمان و کارکنان دبستان دانش پهلوی سبزوار ـ اقبالی

آـ۴۸۰۲

شاهنشاها

در این موقع که بار دیگر پرتو عنایات خاص ملوکانه باصدور فرمان همطراز شدن فوق‌العاده شغل معلمان با سایر کارکنان دولت و نظام کارانه شامل حال‌جامعه فرهنگیان‌کشور گردیده است راهنمایان تعلیماتی مدارس عادی و سپاهیان‌دانش سبزوار عمیق‌ترین مراتب سپاس وحق شناسی خود را به پیشگاه رهبر دانش دوست ایران تقدیم میدارند.

سبزوار ـ راهنمایان تعلیماتی مدارس عادی و سپاه‌دانش ناوی ـ ده‌آبادی ـ معینیـ حسینی ـ ابارشی ـفرزادی ـ اسدیـ اردلانـ جمالی ـ طزریـ مروی ـ اشراقی ـجوانبختـ اسماعیل‌زاده ـ کروژدهی

آـ۴۸۱۵

پیشگاه مبارك شاهنشاه آریامهر

اوامر مطاع ملوکانه مبنی برهمطرازی فوق‌العاده شغل معلمان با سایر کارمندان دولت نمونه برجسته دیگری از مراحم و عنایات آن رهبر اندیشمند به‌معلمان میباشد و جان نثار افتخار دارد مراتب سپاس و حق‌شناسی خود ودبیران وکارکنان مدرسه راهنمائی تحصیلی دکتر معین سبزوار رابه پیشگاه همایونی تقدیم دارد.

از طرف دبیران و کارکنان مدرسه‌راهنمائی تحصیلی دکتر معینی سبزوارـ خلقی

آـ۴۸۱۳

پیشگاه مبارك شاهنشاه آریامهر

کارکنان مدرسه راهنمائی تحصیلی خیام سبزوار وظیفه خود میدارند سپاس قلبی خود را از مراحم وعنایات خاص ملوکانه نسبت به تامین رفاه مادی ومعنوی معلمان درخصوص صدور فرمان همطرازی فوق‌العاده شغل معلمان با سایر کارکنان دولت بخاکپای تاجدار خود تقدیم دارد.

از طرف دبیران و کارکنان مدرسه‌راهنمائی تحصیلی خیام سبزوار ـ اشرافی

آـ۴۸۱۲

پیشگاه مبارك شاهنشاه آریامهر

اکنون که باردیگر پدر تاجدار ایران در جهت رفاه‌معلمان فرمان همطرازی فوق‌العاده شغل این طبقه زحمتکش با سایر کارکنان دولت صادر فرموده‌اند دبیران وکارکنان مدرسه راهنمائی تحصیلی ابوریحان سبزوار وظیفه خود میدانند سپاس قلبی خود را بخاکپای همایونی تقدیم دارند.

از طرف دبیران و کارکنان مدرسه‌راهنمائی تحصیلی ابوریحان سبزوار ـ ثریا خواجه نصیری

پیشگاه مبارك شاهنشاه آریامهر

دبیران وکارکنان هنرستان صنعتی کورش سبزوار با قلوبی آکنده از مهر شاه ومیهن مراتب سپاس عمیق وبی‌شائبه خود را بمناسبت صدور فرمان همطرازی‌فوق‌العاده‌شغل معلمان باسایر کارکنان دولت به‌پیشگاه همایونی تقدیم میدارند.

از طرف دبیران و کارکنان هنرستان کورش سبزوار ـ مهندس احمدی

آـ۴۸۰۱

پیشگاه مبارك شاهنشاه آریامهر

جان‌نثار افتخار دارد مراتب سپاس و حق شناسی بیکران معلمان و کارکنان کودکستان جنترا بمناسبت صدورفرمان ملوکانه مبنی بر همطرازی فوق‌العاده شغل معلمان باسایر کارمندان دولت به پیشگاه ملوکانه تقدیم نماید .

از طرف معلمان و کارکنان کودکستان جنت سبزوار ـ خوانساری

آـ۴۸۰۵

شاهنشاها

جان‌نثار افتخار دارد مراتب سپاس و حق شناسی‌دبیران وکارکنان مدرسه راهنمائی تحصیلی دهخدای سبزوار رابه مناسبت صدور فرمان همطرازی فوق‌العاده شغل معلمان‌بادیگر کارمندان دولت وتاسیس بانک فرهنگیان وطرح کارانه را بخاکپای همایونی تقدیم دارد.

از طرف دبیران و کارکنان مدرسه‌راهنمائی تحصیلی دهخدا سبزوار ـ نیکوفر

آـ۴۸۱۱

شاهنشاها

درود بی‌پایان فرهنگیان بخش جغتای سبزوار بمناسبت صدور فرمان همایونی دایر بر اعتلای نام معلم که بار دیگر افتخاری بزرگ برتارک فرهنگیان مملکت درخشید نثارخاکپای همایونی باد.

سبزوار ـ جان‌نثار عباس ایمن نماینده آموزش و پرورش بخش جغتای

آـ۴۸۱٤

پیشگاه مبارك شاهنشاه آریامهر

دبیران وکارکنان دبیرستان ششم بهمن سبزوار باقلوبی آکنده از مهر شاه ومیهن مراتب سپاس عمیق و بی‌شائبه‌خود را بمناسبت صدور فرمان مبارک شهریار دانش دوست مبنی برهمطرازی فوق‌العاده شغل معلمان با سایر کارکنان دولت به‌پیشگاه مبارک شاهنشاه فرهنگ پرور تقدیم میدارند.

از طرف دبیران و کارکنان دبیرستان ششم بهمن سبزوار ـ زری ظفر محجوب

آـ۴۸۰۹

پیشگاه مبارك شاهنشاه آریامهر

اکنون که بار دیگر پدر تاجدار ایران در جهت رفاه معلمان فرمان همطرازی فوق‌العاده شغل این طبقه فداکاربا سایر کارکنان دولت صادر فرموده‌اند مراتب سپاس‌وحق شناسی خود و کارکنان را به پیشگاه مبارک اقدس‌شهریاری تقدیم مینماید .

از طرف کارکنان دبستان فیروزه ـثنائی‌فر

آـ۴۷۹٦

پیشگاه مبارك شاهنشاه آریامهر

شاهنشاها با اجرای طرح کارانه و همطرازی فوق ـ العاده شغل معلمان باسایر کارمندان دولت ثابت گردیده‌است که همیشه معلمان مورد حمایت و عنایت شاهنشاه آریامهر هستند .

بدینوسیله سپاس خود را به پیشگاه‌مرهبر عالیقدرتقدیم مینماید .

از طرف کارکنان دبستان‌امیرکبیر سبزوارـ علی محسنی

آـ۴۸۰۳

آریامهرا

فرمان مبارک ملوکانه مبنی برهمطرازی فوق‌العاده‌شغل معلمان باسایر کارمندان دولت یکی از مظاهر عدالت‌اجتماعی رهبر عالیقدر ملت ایران است .

از طرف معلمان و کارکنان دبستان آزرم سبزوارـ نایبی

آـ۴۸۰۰

پیشگاه مبارك شاهنشاه آریامهر

دبیران و کارکنان دبیرستان ابن‌یمین سبزوار وظیفه خود میدانند سپاس قلبی خود را از مراحم و عنایات خاص ملوکانه نسبت به تامین رفاه مادی و معنوی معلمان در خصوص صدور فرمان همطرازی فوق‌العاده شغل معلمان‌با سایر کارکنان دولت به خاکپای همایونی تقدیم دارند.

از طرف دبیران و کارکنان دبیرستان ابن‌یمین سبزوار ـ شهرستانی

آـ۴۷۹۸

پیشگاه مبارك‌اعلیحضرت همایون شاهنشاه آریامهر

در این موقع که بار دیگر پرتو عنایات خاص ملوکانه با صدور فرمان همطراز شدن فوق‌العاده‌شغل معلمان باسایر کارمندان دولت شامل حال جامعه معلمان کشورگردیده‌است کارکنان دبستان غفوری سبزوار عمیق‌ترین مراتب سپاس و حق شناسی خود را به پیشگاه رهبر دانش‌دوست‌ایران‌تقدیم میدارند .

از طرف کارکنان دبستان غفوری سبزوار ـ محمد پروانه

آـ۴۸۰٤

در بازار تهران:

۲۰ دقیقه راه‌پیمائی برای یک سطل آب

بسیاری از بازاریان برای تهیه آب آشامیدنی ، کارگرانی‌را استخدام کرده‌اند که روزی چندبار برای آنها ، باسطل آب‌می آورند !
مسئولان سازمان آب در پاسخ تقاضا های مکرر بازاریان میگویند :
مغازه فرش فروشی یا خرازی که احتیاج به آب ندارد ، و بهمین بهانه از لوله‌کشی آب در بازار خودداری میکنند !

شما برای تهیه یک لیوان آب چه مسافتی را طی میکنید ؟ یک قدم ... ده قدم ... یاچند کیلو متر ؟البته شما که در بـــازار کار نمی کنید و اوقات خود را در آنجا نمیگذرانید ممکن است با چند قدم ، خود را به یخچال برسانید و باآب خنک رفع عطش کنید ، اما ۸۰ در صد کسبه بازار برای تهیه آب آشامیدنی مجبور به طی مسافتی طولانی‌هستند که مدت زمان لازم برای رفتو برگشت این مسافت گاهی به ۲۰ دقیقه میرسد ، و البته که آب تهیه شده ، مانند آب یخچال خنک و گوارا نیست ، اگر ظرفی آلوده شود یا دستی نیاز به آب پیدا کند ، صاحب ظرف یا دست برای رسیدن به آب مجبور به طی این مسافت طولانی است . بازاریان سال ها با کمبود آب درگیرند ،اما هنوز برای‌رفع‌این مشکل‌قدمی جلو گذاشته نشده است .

بازار که مهمترین مرکز دادو ستد و قلب تجارت‌کشوراست آب لوله‌کشی ندارد و از همین رو است که زندگی و بهداشت در این محیط مشکل است و از این مهمتر ، خطر آتش سوزی و گسترش آتش ، بازار را دائما تهدید میکند . بازار چندین‌بار دچار آتش ـ سوزی های بزرگشد و بعلت نبودن آب لوله‌کشی ، کار ماموران آتش نشانی دشوار است و بسیاری انبار های بزرگ کالا،بخاطر همین‌اشکال در آتش سوخت و خاکستر شد ،که آخرین بار ، در مهر ماه اتفاق افتاد .

خبر آتش سوزی بازارتهران در مهرماه سال گذشته ،خبری تاسفبار بود که با میلیاردها ریال ضرروجروحان وکشته های متعدد همراه بود ، همراه با انتشار این خبر، از هرسو اظهار تاسف شد ، امامقامانی که میدانندعلت این آتش‌سوزی چیست و چرا درهمان لحظات اول نمیتوان موفق به مهار آن شد ، هنوز برای رفع این مشکل و حفظ ایمنی بازار اقدامی نکرده‌اند .

طبیعی است در جایی که آب حتی برای آشامیدن‌وجود نداشته باشد.مهار آتش مشکل و چه بسا غیر ممکن میشود عجیب است که باید توانایی این بزرگی و عظمت و باتوجه به میلیارد ها ریال سرمایه که در آن نهفته و ممکن است‌در اثر یکی از همین آتش‌سوزیها از بین برود فاقد لوله‌کشی آب است ، نبودن‌آب ، مشکل دیروز و امروز بازار استو چنین پیداست که تا مدت های مدید این مشکل باقی خواهد ماند . همین امر در گذشته‌ای نه چندان دور باعث دو آتش سوزی بزرگ در بازار تهران شد که یکی‌ازآنهادر تیمچه و حریق دیگر در بازارسلطانی روی داد ، و طبق شواهد و قراین اگر آب دردسترس کسبه بود ، هیچگاه این دو حریق بدانصورت بزرگ و خانمان سوز در نمی‌آمد وچه بسا که در همان لحظات‌اول، کسبه بازار بدون اینکه نیازبه ماموران آتش نشانی پیـــدا کنند موفق به مهار آتش می‌ـ شدند .

فیروز شایگان‌که حجره‌اش در آتش سوزی مهر ماه،طعمه حریق شد میگوید : مساله‌لوله کشی و رساندن آب به حجره های بازار حدود یک سال پیش در صنف خرازان مطرح شد و قول این کار به اصناف داده شد اما افسوس که قول تنها ، نمیتواندملاک عمل‌باشد و تا امروز هم هیچگونه اقدامی در این مورد صورت نگرفته است .

وی در مورد چگونگـــی حریق میگوید :

روز چهارشنبه‌ششم مهرماه پارسال ساعت هفت بعد از ظهر ، آتش از سه مغازه در طبقات فوقانی شروع شد و از آنجا که هیچ وسیلـــه‌ای برای خاموش ساختن‌آن‌نبود و از طرف دیگر وسایـــل موجود در این حجره ها از مواد مصنوعی و مواد نفتی بودند آتش بسرعت همه جارا فرا گرفت و از طرفی بخاطر اینکه کوچه های این منطقه باریکتر از حد معمول است ماشین های آتش نشانـــی نتوانستند خود را به اینجا برسانند در نتیجه تـــا لوله های آب ، از بازار بزرگ به اینجا برسد کار از کار گذشته بود و آتش تمام حجره هارا در برگرفته بود .

بهمین علت‌بیش‌از۷۳ حجره و مغازه که اینجا بود طعمه‌ی حریق شد و ضرر جبران ناپذیری‌متوجه صاحبان‌مغازه‌ها گردید، از آن جمله خود من بیش از دو میلیون و پانصد هزار ریال متضرر شدم .

دربدر بدنبال آب

«علی کاشانی» صاحب یکی دیگر از حجره هایی که در جریان آتش‌سوزی آسیب‌دیده میگوید :

مغازه من آخرین نقطه‌ی سرایت آتش بود و اگر در همان لحظات‌اول‌آتش سوزی، وسیله‌ای برای جلوگیری از حریق در دسترس قرارداشت خیلی از مغازه ها از جمله مغازه‌ی من از صدمات آتش سوزی در امان میماند .

وی همچنین می‌افزاید :

در این آتش سوزی ، من در حدود۴میلیون‌ریال متضرر شدم، اما بعلت نامعلوم بودن علت آتش سوزی نتوانستم خسارتی بگیرم و بجز ده، دوازده تاجر بازار که مغازه های خود را بیمه کرده‌بودند و خسارت خود را از بیمه گرفتند ، بقیه که مثل من بیمه نبودند دیناری، بعنوان‌جبران خسارت بدستشان نرسید .

اما مشکل‌بی آبی،تنهامساله آتش سوزی نیست . کسبه بازار برای تهیه آب آشامیدنی مجبور هستند مسافت زیادی را هر روز پای پیاده و بایک سطل آب‌طی کنندو ازکار های تجاری و فوری و فوتی خود بازمی‌مانند . از طرف دیگرفقدان آب، بهداشت و نظافت رانیز دربازار مختل کرده است .

دراین باره ، مهدی زریاف ، تاجر فرش می‌گوید :

برای تهیه‌ی آب آشامیدنی وهمچنین آب برای نظافت و تمیز کردن حریم مغازه هامجبور به استخدام کارگری شده‌ام که درروز چندباربرای من آب‌می‌ـ آورد وکارش فقط همین است. این‌کارگر برای آوردن آب ، باید روزی چند مرتبه تامسجد سید نصیرالدین برود و اگـر اطراف شیرآب شلوغ نباشد ، بیش‌از ده دقیقه طول می‌کشد تاآب رابه‌اینجا بیاورد .بسیاری از بازاریان دیگر نیز بـهمین نحو عمل می‌کنند .

وی اضافه می‌کند : اغلب بازاریان تابحال چند بار از مسئولان سازمان آب بطـور کتبی و شفاهی تقاضای آب کرده‌اند ، اما مسئولان میگویند مغازه فرش فروشی یاخرازی یا طلا فروشی احتیاج به آب ندارد وبه این بهانه از دادن آب لوله کشی بهما ،خودداری می‌کنند. یکی از کسانیکه چندین بار از سازمان آب درخواست انشعاب‌کردند، خود من بودم ، اما سازمان آب به هیچ وجه زیر بار نمی‌رود ، و برخـی کارکنان‌آن درمورد دادن‌انشعاب آب چنان رفتار می‌کنند که‌گوئی در نقش شمر هستند که آب‌را بروی شهیدان کربلا بسته‌بود!

«عبدالحسین اسداللهی» یکی دیگر از تجار فرش میگوید : علاوه بر کمبود آب ، نارسایی های دیگری نیز دربازار وجود دارد که ایجاد اشکالات فراوان می‌کند. ازجمله نبودن ظرف زباله درون بازار است که در نتیجه ، در سراسر بازار ، تمام زباله ها در گوشه وکنار مغازه یاکوچه پس کوچه های نسبتا خلوت انبار میشود و ازاین نظر ،متاسفانه بهداشت و زیبائی محیط زیست ، معنی‌خود را از دست داده است. ازطرف دیگر فاضلاب گاه و بیگاه بـه درون مغازه ها نفوذ می‌کند و ایجاد دردسر می‌کند.

سازمان آب چه میگوید ؟

مسایل و مشکلات این‌بازاریان را با مهندس «فرمان آرا» یکی از مسئولان سازمان آب درمیان گذاشتیم. او در جواب کسبه بازار گفت :

بعلت موقعیت فعلی بازار و ازدحام جمعیت نتوانستیم برای تامین آب بازار اقدامی کنیم اما برای جلوگیری از آتش‌سوزی، اقداماتی صورت گرفته است . به‌این ترتیب که مدتی است‌لوله هایی در گوشه و کنار بازار قرار داردکه‌کلیه وسایل‌استفاده ازاین لوله ها در اختیارآتش‌ـ نشانی است و به محض وقوع حریق ، ماموران آتش‌نشانـی می‌توانند ازاین لوله هااستفاده کرده‌و حریق را مهار کنند . اما در مورد تامین آب بازار اقدامی صورت خواهد گرفت که طرح این اقدامات در دست تهیه است . والبته مدتی طول خواهد کشید تا این طرح جامه عمل بپوشد.

معلمان کلاسهای تقویتی نظر میدهند:

چرا اینهمه محصل، تجدید می‌شوند؟

● در هر امتحان، سئوالات را باید دبیر دیگری طرح کند. آنوقت‌معلمی که درصد قبولی های کلاس او بیشتر بود، تشویق شو د

● دبیران میگویند : محصلان‌تجدید شده، راست میگویند که تقصیر از ما است اما به‌حرف و گلایه ما ، کی گوش میکندکه بگوئیم ریشـــه این تقصیرات در چیست ؟

تا چند روز دیگر ، امتحانات تجدیدیها آغاز می‌شود. ششم شهریور نخستین روز امتحان تجدیدی های ریاضی وهفتم،روز امتحان‌تجدیدی های طبیعی است. شهریور ،ماه تجدیدیهاست ، ماه‌دلهره وهیجان صدها هزارمحصلی که‌به دلیلی درامتحانات آخر سال (خرداد ماه)قبول نشده‌و دریك یاچند درس نمره نیاورده‌اند .

فاصله اواخر خرداد تااوائل شهریور زمانی است برای جبران عقب‌ماندگی هاواحیانا «تنبلی های» درسی وتحصیلی .بهمین لحاظ ، دراین فاصله اغلب تجدیدیها باهمه قدرت وتوان خود ، برای‌جبران مافات و برای گرفتن «کارنامه قبولی» می‌کوشند.

هرسال درآزمون بزرك شهریور ماه ،که برای تجدیدیها اهمیتی‌بیش‌از امتحانات خردادماه‌دارد، گروه زیادی قبول‌می‌شوند وجواز ورود به سال بعدی تحصیلی را بدست می آورند، اما گروهی دراین آخرین امتحان هم نمره کافی نمی‌آورندودر لیست «ردی» ها،مجبور می‌شوند یکسال دیگر رادرهمان کلاسی که‌سال قبل‌بوده‌اند درجا بزنند. تجربه نشان میدهد که‌مردودهای شهریور ماه‌را کسانی تشکیل میدهند که‌در فاصله نسبتا زیاد خردادتا شهریور ، توجه زیادی بدرس و مشق نداشته و یابه معلم مجرب و کلاسهای تقویتی دسترسی نداشته‌اند .

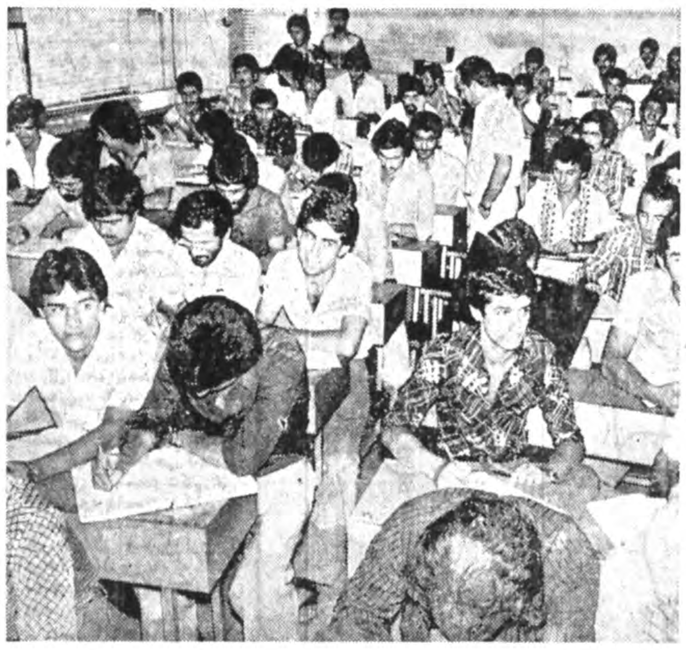

انبوه تجدیدیها در کلاس :

در هرتابستان . همه کلاسهای تقویتی و تجدیدی . از انبوه محصلان تجدیدی موج میزند. اینهمه محصل . چرا تجدید میشوند و عیب کار در کجا است ؟

دسترسی نداشتن به معلم مجرب و دلسوز ، به‌زعم اغلب تجدیدیها .علت‌اصلی‌تجدیدی‌ـ شدن در امتحانات خردادوحتی مردود شدن آنها درامتحانات شهریور ماه است .

هفته پیش در همین صفحه ضمن گفتوگو باگروهی از محصلان تجدیدی بسیاری دردلها ومشکلات وحرفهایشان را منعکس کردیم که عدم رضایت از مدرسه و معلم حرف مشترك اغلب آنها بود. دراین میان محصلان‌تجدیدی شهرستان ها که‌از شهر های دور و نزدیك برای شرکت در کلاسهای تقویتی به تهران آمده بودند براین حرف تاکید بیشتری داشتند.

امروز پای حرف معلمان نشسته‌ایم معلمانی که هر کدام سالها با محصلان کلاس های مختلف کار کرده و با مشکلات و نارسایی های امر آموزش آشنایی دارند. بااین معلمان که بیشترشان در کلاس های تقویتی درس میدهند نیز همان سئوالی را مطرح‌کردیم که هفته قبل‌باگروهی‌ازتجدیدی ها مطرح کرده بودیم . این که«چرا هرسال اینهمه‌محصل تجدید میشوند ؟»

پاسخ معلمان کلاس های تقویتی را معلمانی که این روز ها آخرین حرف ها و نصایح وراهنمایی هرامحصلان تجدیدی در میان میگذارند و بالاترین خوشحالی رادر قبولی شاگردان خود میدانند می‌ـ خوانید:

مرتبا آزمایش کنید

اولین دبیری که پای حرف هایش نشستیم آقای عراقی است . عراقی ۱۷ سال است که در دبیرستان های تهران تدریس میکندو ۱۲ سال‌اخیر را در کلاسهای ششم متوسطه تدریس کرده و در کلاس‌های تقویتی هم درس میدهد. می‌ـ گوید:

ما باید اول تحقیق کنیم و ببینیم که چرا شاگرد در دبیرستان موفق نیست؟ بنظر من چند دلیل دارد .دلیل اول: حجم کتاب خوب است .مطالب کتاب خوب است . امادبیری که در ۹ماه باید این کتاب‌را تدریس کند هفته‌ای ۲ساعت یاسه ساعت بیشتر برنامه ندارد. این دبیر وقتی سر کلاس میرود. حتی نباید طی سال یك نوبت هم غیبت‌داشته باشد چرا که درس های فیزیك‌و شیمی درس های فراری هستند و در صورت‌وقفه، شاگرد فراموش میکند. در بعضی دبیرستان ها با تحکم به شاگردمیگویند بایدمسایل را تمرین کنی و بیاوری که‌ما ببینیم .البته کار خیلی‌خوبی است امابه‌این مسئله‌اساسی توجه نمی‌شود که شاگرد در سنی است که از امردوستور و زور گوئی خوشش نمی‌آید. همین شاگرد تمرین ها راحل میکند . اما با اکراه و بدون این که علاقه‌ای داشته باشد . پس کارش فقط رفع تکلیف است در صورتی که اگـر دبیری چیزی را از شاگردمی بگیرد‌و اشکالات رارفع کند نه‌این که سرسری بگذرد چون همین باعث میشودشاگرد خواهد باید باحوصله تحویل موضوع خواسته شده را زیاد جدی نگیرد . با این حساب‌به شاگرد چیزی یاد میگیرد ونه معلم میفهمد معلومات شاگرد درچه حدودی است .

باید ترتیبی داده شود که اگر دبیری یکساعت تدریس دارد نیم ساعت به تدریس اختصاص دهد و نیمساعت را به حل مسائل تمرین همان درس بپردازد . برخی دبیران متاسفانه در مدارس دولتی تا حدودی غیبت میکنند. غافل از این که دبیری اگر یك جلسه غیبت بکند پانزده روز بعد سرهمان کلاس میرودو دراین مدت شاگرد درس رافراموش میکند.

بنظر من باید درسها طبقه بندی شودو دبیر سر ساعت در کلاس حاضر باشد. ولـی متاسفانه عده‌ای از دبیران کلاس‌دارهای خوبی نیستند.

باید از دبیر یك درصد قبولی خواست البته با شرط این که سئوالات را، خوددبیر طرح نکند مثلا دبیری می خواهد ثلث اول یا ثلث دوم امتحان بکند باید ناحیه یا دبیر دیگری سئوالات را طرح و امتحان کند. و کسانی که پورسانت قبولی آنها در سطح بالائی است از ایشان تشویق وقتی یاك دبیر میرود سر کلاس وبه شاگرد میگوید من بخاطر شما نیامدم درس بدهم فقط آمدم رفع تکلیف کنم وظیفه من شغل من یك شغل دیگر است و افتخاری بخاطر مدیر مدرسه آمده‌ام در این صورت بدیهی است که‌شاگرد از درس متنفر میشود و درس و دبیر هردو را سرسری می کیرد و تجدید و رفوزه می‌ـ شود.

هنر چگونه درس دادن

حسین افضلی یکی از دبیران باسابقه تهران دراین باره میگوید: دبیر باید یـك هنرپیشه واقعی باشد.حرکات دست او طریقه‌لباس‌پوشیدن راه رفتن‌و طرز فکرش می‌ـ تواند اثر عجیبی در شاگرد بگذارد. در صورتی که‌بسیاری دبیران به‌این موضوع اهمیت نمیدهند و شاگرد را بهیچ میانگارند و در مواردی خیلی راحت حرفهای درشت میزنندو شخصیت شاگرد را خرد می کنند .

کافی است یك‌دبیربشاگرد بگوید خفه‌شو تاتمام شاگردان ازاین کلام ناراحت‌شوند چرا؟ بدلیل این که شاگرد یك‌روح جدائی را در دبیر پیدا کرده و همین باعث میشود دلسردی در درس این دبیر پیدا کنند. یا این که یك دبیر فکر می کند که رستم است و به شاگردان میگوید اگر تکان بخورید یاحرف بزنیدو تمرین های درس مرا آماده نکنید فلان و بهمان میکنم که‌این باعث میشود شاگرد از درس خواندن متنفر شود باید بـا دبیران دراین باره صحبت‌شود و توسطوسایل‌ارتباط جمعی‌در باره این نکات باو هشدارداده شود. شاگرد خیلی حساس است و دبیر باید در کلاس مواظب کوچکترین رفتار او باشدو در حل مشکلات .اورا یاری دهد . تا احساس امن کند و شوق درس خواندن در او برانگیخته شود.

اینکه «بچه صورت‌بشاگرد درس داد که او را آماده و علاقمند به درس کرد » یك هنر است که متاسفانه‌برخی دبیران ما فاقد آنند . مثلایك شاگرد که بعلت مسایل‌داخلی فرصت خواندن درس را پیدا نکرده مثلا دچار فقر مالی است و یامادرش مریض‌است این را باید معلم حس کند. چه اشکالی دارد وقتی‌دبیری مهر ماه وارد کلاس میشودیك ماه تمام مروری بر درس های سال گذشته بکند.

فکر میکنم اگر دبیر مثل شاگرد فکر کند بیشتـر مسایل حل میشود، چرا که شاگرد احساس میکند دبیر با مسایل او بیگانه نیست و همین یك دلگرمی وعلاقمندی بدرس در شاگرد ایجادمیکند و سعی میکند باکارو فعالیت بیشتر این لطف دبیر را جبران بکند. من عقیده ندارم که باشاگرد «خودمانی» باشیم و دست بسرو گوشش بکشیم نه این غلط است . بلکه محبت اینست که در کار جدی باشیم. شاگرد از دبیر یك شخصیت جدی می‌ـ خواهد .

★★★

همین سئوال را با یکی دیگر از دبیران تهران، آقای اسماعیل جلالی در میان می‌ـ گذاریم و نظر ایشان را در این باره جویا میشویم .جلالی که در حدود ۱۶ سال سابقه تدریس دارد میگوید :

روش کار یك معلم در مدرسه ملی و دولتی‌هیچگونه فرقی باهم ندارد. چون اصولا معلم قادر نیست کارش را خراب کند. منتهی نکاتی‌است که باید به آن اشاره کرد مثلا من در مدرسه دولتی‌اضافه کار نمیکنم چون در مدارس دولتی ساعتی ۳۸ تومان‌اضافه کار میدهند . در صورتی که نرخ اضافه کار در مدارس‌ملی ساعتی ۷۰ تومان است وحتی مبلغی بصورت پاداش هم می دهند . قازه باید برای این ۳۸ تومان مدتها نامه نگاری کردو آخرالامر دریافت ایـن اضافه کاری چند ماه بعهده تعویق میافتد .!

پس از چنین معلمی ، انتظار معجزه نباید داشت .

من حرف محصلان تجدیدی را که هفته پیش چاپ کردید بعمل بیاید. حال میخواهد این تشویق از طریق آموزش و پرورش باشد یابصورت خبرو مطلب در مطبوعات . یااز نظر مادی باو برسند تاآن دبیر درك کند، کلاسی که۴ شاگرد قبولی‌داده باآن کلاسی که۴۰ شاگرد. باهم فرق دارنـد و مسئولان هم این موضوع رادر نظر گرفته‌اند. و برایش‌ارزش قائلند تا دبیر دلسرد نشود . و با دلگرمی بیشتری بکار تدریس بپردازد .

اما مسئله بعد میرسیم باین که چرا شاگرد بعضی‌از درسها را میخواند ؟ مـن امیدوارم بعضی از همکاران ناراحت نشوند اما این یك حقیقت است که شخصیت و طریقه صحبت کردن یك دبیر خیلی اهمیت دارد و تا اعماق روح شاگرد میتواند نفوذکند.

و انتقاد های زیادی بدبیران داشتند قبول دارم اما اینجا فرنك نیست که همه چیزش روی قاعده باشد. معلم هـم گرفتاری و دردسر دارد و او هرروز و ساعت نمی تواند با خوشرویی و مهربانی باشاگرد روبرو شود در حالیکه دلش‌پر است .

مهندس صطوتی دبیر دیگر تهران میگوید :از نظر من که فیزیك و مکانیك چهارم نظری راتدریس میکنم کتاب ها ایرادی ندارد و اگر دارد بسیار جزئی است و کتابهای خوبی برای تدریس تهیـه کرده‌اند و اگر اشکالی ازنظر شاگردان عنوان شود به‌نحوه تدریس دبیر است . امـا چرا در کار دبیر اشکال دیده میشود .

«من دبیر » که خانه‌ام‌در شمیران است محل تدریسم در چهارصد دستگاه میباشد . حالا من چطور با‌این ترافیك شلوغ تهران خودم را راس ساعت به کلاس برسانم وبا کدام روحیه بشاگرد درس بدهم ؟ باید در این باره‌فکری بشود البته شاگرد هم حـق دارد زیرا بایك ساعت غیبت دبیر بشدت صدمه می‌بیند و حتی ممکن‌است‌تجدید ومردود شود اما دبیری مثلا بـ وضع من چه کند؟

بنظر من باید تصمیمی‌قاطع نسبت به وضع معلم گرفتـه شود اگر معلم در رفاه و آزادی‌خیال‌باشد، هیچ‌شاگردی از وضع تدریس گله گـزار نیست و همیشه هم در دروس موفق استو تعدادتجدیدی‌ه‌ی هر سال هم تا این حـد سرسام‌آور زیاد نیست .

اشکالات تدریس

دکتر حق شناس که‌ده‌سال سابقه تدریس دارد موضوع را از دید دیگری مورد نظر قرار میدهد میگوید:

اصولا در تدریس بطور کلی و فرم تدریس اگردبیر علاقه نداشته باشد شاق‌ترین کار است . دبیر حق ندارد اهمال کند . چون نباید بـا زندگی شاگرد ریسك کرد . اماعلاقه و شوق دبیر هـم مسئلرم یك زیربنا است که البته این زیر بنا حداقل یك رفاه نسبی است و اگرنباشد هرچندکه معلم‌علاقمند باشد، خواهی نخواهی دلسرد میشودو جبر زمان او را به سوئی دیگر میکشد کار معلم زیر بنا ـ سازی جامعه است و فرهنك آتیه مملکت را همین معلمان میسازند ما نمیگوئیم معلم‌پارك و ویلا داشته باشد همین که در حد نسبی رفاه داشته باشد کافی است .

از دیگر مشکلات میتوان‌به اهمیت معلم در تدریس‌اشاره داشت مثلا کسی‌که تازه‌فارغ‌ـ التحصیل شده‌و دیپلم گرفته مامور تدریس در کلاس اول ابتدائی میشود، که این کار غلطی است .

زیرا تدریس‌در کلاسهای‌پائین همانقدر اهمیت دارد که مـا برای تربیت پایه ارزش قائل میشویم، چون‌این معلم‌کلاس های ابتدائی است که شاگرد را به درس ترغیب وتشویق میکند و روحیه اورا بـری یادگیری بارور میسازد و به همین دلیل‌هم‌مابید ازمعلمی که دارای تجربه بیشتری هستند در کلاس‌های پـایـه استفاده کنیم که اگر ین موضوع رعایت شود بیشترین اشکالات در امر تدریس بری معلمان از بین خواهد رفت و در نتیجه اینهمه شاگرد ، آنطور که باید و حق‌آنهاست از کتابهای درسی و دانسته‌ـ های معلم بی‌بهره نمی‌مانند و بعنوان «تجدیدی»، مجبور نمی شوند هر سال،سه ماه‌دبستان را چهار اسبه کارکنند تاعقب ماندگی تحصیلی خودراجبران کنند.

تجدیدیها وتلویزیون !

با محمدرضا کاظمی دبیر یك کلاس تقویتی در خیابان شاه هم گفت وگو کرده‌ایم .

او میگوید:علت‌اصلی تجدیدی اینهمه محصلان و بالابودن درصد مردودی ها، یکی بـه کار معلم و نحوه تدریس او مربوط است و یکی دیگر هم بی‌توجهی وسهلا انـگـاری شاگردان است. درست است که بسیاری معلمان ما از حداکثر دانش و توانایی خود استفاده نمی‌کنند،امااز آنطرف هم محصلان آنطور که باید، دل به‌مشق ودرس نمی‌دهند و درجه این دلزدگی در سالهای اخیر بشدت بالا رفته است . ممکن است تعدادی از آنها مشکلات مادی و خانوادگی و شخصی و نظایر آن داشتـه باشند ،اما بنظر من‌تلویزیون وسینما وسالن‌های رقص و تفریحات دیگر، نمی‌گذارد بسیاری از محصلان به‌درس خود دل بدهندو سروپا گوش باشند اغلب آنها فقط در شبهای امتحان درس می ـ خوانند و معلوم است که به این ترتیب، تجدیدیا مردود می‌شوند.

دادگستری ومسایل مردم

آنهاکه بی پروا،حریم عزیزان مای‌راشکستند وحرمت آنان را نادیده گرفتند، چه‌ندند ؟ ایاقانون و عدالت برای آنان که نهایتا مسبب و بانی خشم مردم شده‌اند حالا خود راازهمه چیز کنار کشیده‌اند، تیغه تیزش را همراه دارد

؟یکی‌از مسایلی که مردم، امروزه بدان توجه دارند ، نگاه‌عدالت ، به‌آدمها بی‌است که فی‌الواقع باید آنهارا مسبب حرکت‌های اخیردانست

مردم می‌گویند: دادگستری باید با نهایت عدالت و آنگونه که اطمینان مردم را جلب کند ، مسببین واقعی حوادث اخیررا شناسایی کند وبپای میز محاکمه بکشاند

مردم بی هیچگونه اغماض‌می‌خواهند عدالت اجرا‌شود ودادگستری بدون فشار قوه های دیگر نه تنها این دسته از خطاکاران راتنبیه کند بلکه متجاوزین به‌بیت‌المال رانیز ضمن‌معرفی به اجتماع ، به سزای عمل خود برساند.

محمد سعید مسودنیا

از نشت دوربین

لطفا پارک نکنید

اینجا دربند است، همان ییلاق زیبا و خلوت‌سال‌های پیش ، و منطقه کثیف و پر رفت‌وآمد امروز ... ایـن منظره را ما در انتهای‌دربند دیدیم .

صاحب باغ ، روی در آهنی ، تابلوئی نصب‌کرده و خیلی مودبانه و بی‌آنکه با کلمات آمرانه ، تهدید به پنچر کردن لاستیک ها و دزدیده شدن آئینه و بـرف پاککن کرده باشد نوشته: **« آقای راننده این پـل ماشین‌رو است پارک‌نکنید».**

می‌بینید که هیچ وقعـی باین تاکید مودبانه گذاشته نشده است ! پـارک سه اتومبیل در کنار این‌تابلو ، این توهم را پیش می‌آورد که حتما اتومبیل‌ها متعلق‌به صاحب پارک یا میهمانان و آشنایان آنهاست .

اما کسانی که زیاد بـه دربند می‌روند، می‌دانند که بر روی این پل ،بخصوص در ساعات غروب و شبهـا، انواع و اقسام‌اتومبیل‌پارک است که همه آنهانمی‌تواند متعلق به صاحب باغ‌باشد ، یا او به همه اجازه پـارک کردن داده باشد .

اندکی پس از گرفتن این عکس ، اتفاقا صاحب باغ‌از شهر سررسید و میخواست راه را کج کند و به بـاغ خود برود ، اما چگونه ؟

خیابان باریکو شیب‌دار دربند ، شلوغ است ،خیلی شلوغ ، آنقدر که بقـول معروف ، در ایام تعطیل‌جای سوزن انداختن نیست چـه برسد به پارک‌کردن‌اتومبیل، اما شلوغی خیابان ونبودن جای پارک با هیچ منطقی ، پارک کردن جلوی باغ و خانه مردم و بند آوردن‌راه آنها را توجیه نمی‌کند ، در تهران ، نیاز مردم به گیـر آوردن چند متر جای خالی برای پارک اتومبیل آنقدر شدید است‌که بسیاری‌شان، معنی منطق و حرف حساب را فراموش کرده‌اند .

متاسفانه مدتی است این بی‌منطقی و بی‌اعتنایی بـه حقوق قانونی و شرعی و طبیعی دیگران هم داردکم‌کم در تهران عمومیت می‌یابدو همه جائی می‌شود و این مشکلی است که ازهم‌اکنون باید بر لیست بلند بـالای مشکلات و دردسر هـای پایتخت ، اضافه کرد !

از کـلیه آقایـان اعضاء انجمن موتور سواران ایران تقاضا دارد بمنظور مذاکره و تبادل نظر در مورد پیشبـرد اهـداف انجمن ساعـت ۱۰ صبـح‌روز پنجشنبه ۲۳ شهریور مـاه جاری در محل‌انجمن واقع در ویلا شمالی کوچه خسرو پـلاك ۵۴ـ۵۲ طبقه یکـم حضور بهمرسانند.

انجمـن موتـور سواران ایران

دانشگاه‌تربیت‌معلم دانشسرای‌عالی‌یزد

آگهی ثبت‌نام پذیرفته‌شدگان سال تحصیلی ۵۸ـ۱۳۵۷

ثبت‌نام کلیه پذیرفته‌شدگـان دانشسرای‌عالی یزد برای سـال تحصیلـی ۵۸ـ۱۳۵۷ در محـل دانشسرای عالی یزد واقـع در آریاشهر به ترتیب زیر با توجه به‌شرایط اختصاصی مندرج در دفترچه راهنمای آزمون انجـام‌خواهد یافت .

مدارك لازم :

۱ـ عین گواهی‌نامه یا کارنامه قبولی ششم دبیرستان
۲ـ برك تائیدیه دیپلم از وزارت آموزش و پرورش
۳ـ عکس ۴×۳ ـ ۱۶ قطعه (در سال‌جاری گرفته‌شده باشد) با پشت‌نویسی
۴ـ اصل برك آماده به خدمت یا معافیت دائم از نظام‌وظیفه (معافیت خدمات اجتماعی برای دختران)
۵ـ اصل شناسنامه و ۵برك فتوکپی آن

تاریخ ثبت‌نام :

دوشنبه ۲۸ر۶ر۱۳۵۷ — رشته زبان و ادبیات فارسی
صبح از ساعت ۸ تا ۱۲
بعدازظهر از ساعت ۱۴ تا ۱۸ — رشته ریاضی
سه‌شنبه ۲۹ر۶ر۱۳۵۷
صبح‌ازساعت۸ تا ۱۳ — رشته ریاضی
بعدازظهر از ساعت ۱۴ تا ۱۸ — رشته زبان و ادبیات فارسی

توضیح : برای ثبت‌نام خود داوطلب باید مراجعه نماید .
دانشسرای عالی یزد در مورد نوابگاه هیچگونه تعهدی ندارد .

کتاب هفته

نگاهها و کتابها

چاپ دوم «اصفهان»

انتشارات امیرکبیر در مجموعه کتابهای جوانان چاپ دوم «اصفهان» رامنتشر کرده است.

مولف کتاب اصفهان با استفاده از ٤٦ کتاب به زبان های گوناگون و پژوهشها و دانسته های خود مطالب این کتاب را تهیه کرده و در آن ازموقع طبیعی وجغرافیایی، حدودشهرستان و دیگر مختصات جغرافیایی و طبیعی‌اصفهان بحث می کند.

دکتر لطف‌اله هنرفر، بااستناد به نوشته های مورخان، اصفهان را در گذرگاه تاریخ بررسی می کند . در فصل سوم کتاب‌آثار تاریخی مشهور اصفهان شناسانده شده و نویسنده‌ضمن بحث در زمینه آثار تاریخی گرانقدر اصفهان، عقیده برخی از ایرانشناسان رانیز در باره شاهکار های هنری اصفهان ذکر می کند.

در فصل دیگری زیر عنوان اصفهان در دوره معاصر، ازانواع صنایع‌دستی ، صنایع کارخانه‌ای ، تاسیسات جدید اصفهان، بحث‌شده‌است. یکی از فصلهای مفید کتاب اصفهان، شرح‌حال مشاهیر حکما، فلاسفه، عرفا، دانشمندان ومورخان اصفهان است.

انتشارات جیبی «اصفهان» رادر ۲۸۰ صفحه وبه‌ارزش ۲۲۵ ریال منتشر کرده است.

●●●

ترور های سیاسی

ترور های سیاسی یا کشتارمردان نام‌آور، عنوان کتابی است از سرتیپ میرحسین یکرنگیان که انتشارات دانش آن را به بازار کتاب فرستاده است .

در این کتاب خلاصه‌ای از سرگذشت‌مردان نام‌آور ایران و تنی چند از بزرگان عرب را که ایرانیان در سرنگون ساختن آنها موثر بودند گرد آمده که تنهابین ترور بزرگان‌عرب شهادت. امیرالمومنین علی علیه السلام ایرانیان و همه شیعیان را داغدار و عزادار کرد . چاپ دوم ترور های سیاسی در ۲۷۹ صفحه و به بهای ۲٦٥ریال وارد بازار کتاب شده است .

●●●

راه نو

راه نوعنوان کتابی است از حسین کاظم زاده‌ایرانشهر که در زمینه آموزش و پرورش مباحثی رامطرح می سازد.

این کتاب پس از گذشت ٥٠ سال از تاریخ نخستین انتشارش هنوز مباحثی درخور توجه به‌همراه دارد.

دراین کتاب دوازده گفتار وجود دارد که تربیت چیست، تعلیم و تدریس چیست ، نگاهی به احوال روحی بچه، درسهارا چگونه می توان سبک و لذیذ وزود هضم ساخت ، ورزش دماغی وورزش بدنی، طریقه انگلوساکسون در تعلیم و تربیت از جمله گفتار های کتاب رامنو بشمار می آید.

انتشارات اقبال این کتاب‌رادر۱٥۲ صفحه و با جلد زرکوب به‌بهای ٥٠٠ ریال منتشر کرده‌است.

تاریخ مشروطه ایران دردوجلد

انتشارات امیرکبیر چاپ چهاردهم کتاب ارزشمند تاریخ مشروطه ایران را وارد بازار کتاب کرده است.

امیر کبیر این بار ، کتاب قطور تاریخ مشروطه را بصورت دوجلدی و به بهای نسبتا ارزان ۳۹۰ ریال در دسترس دوستداران کتاب قرار داده است.

تاریخ مشروطه ایران، کتابی است مستند با جنبه های پژوهشگرانه که در آن احمد کسروی ، سهم قهرمانان‌جنبش بزرگ مشروطه را که از میان توده های مردم برخاسته‌اند، معین می‌کند. داوریهای کسروی منصفانه ، دقیق و مستدل است. در تاریخ مشروطه ایران ، رویداد های از آغاز جنبش مشروطه خواهی‌تاآمدن سپاهیان روس به آذربایجان‌بازگو می شود.

کسروی که خود شاهد اوضاع ایران در یکی از دوره های پرتلاش بوده و جنبش حماسه آفرینانه خلق قهرمان پرور رابه چشم خود دیده و حتی بابرخی از قهرمانان و رهبران جنبش از نزدیک آشنا بوده و زبان انگیسی می دانسته ، توانسته از شیوه تاریخ نویسی معمول و معهود، بافراتر نهاده و با امانت وصراحت تصویر روشنی از درخشانترین دوره تاریخ ایران ترسیم کند.

کسروی تاریخ مشروطه رادر ۹۰٦ صفحه خلاصه کرده است.

●●●

تشکیلات

انتشارات خوارزمی چاپ دوم مجموعه شش نمایشنامه ویک داستان به نام تمثیلات منتشر کرده‌است.

تشکیلات از جمله آثار پرارزش میرزا فتحعلی آخوند زاده است که محمد جعفر قراچه‌داغی آن را از ترکی‌به‌فارسی برگردانده است.

وزیر خان لنکران ، خرس قولدور باسان(دزد افکن)، مرد خسیس، وکلای مرافعه، موسی ژوردان، ملا ابراهیم خلیل کیمیاگر نامهای نمایشنامه های این کتاب است که‌همراه باداستان یوسف شاه در تمثیلات گردآمده است.

در آغاز کتاب نامه میرزا فتحعلی آخوند زاده به میرزا محمد قراچه‌داغی و نامه میرزا فتحعلی آخوند زاده به‌میرزا یوسفخان درج شده است.

تمثیلات را انتشارات خوارزمی در ٤٥٥ صفحه و به‌بهای ۳٦٥ ریال وارد بازار کتاب کرده است.

●●●

نهم ـ ژانویه

نهم ژانویه عنوان کتابی است از ماکسیم گورکی که انتشارات پاپیروس آن را دردسترس علاقمندان کتاب های گورکی قرار داده است .

اصولا آثار پرولتاریسم گورکی بهرزبانی که باشد ، همان اندازه جالب و خواندنی است، زیرا او هیچ چیزرا از خودش نگفته بلکه آنچه را که نوشته و بیان کرده است در بطن زمان جاریست .

نهم ژانویه عنوان یك داستانی است که «آذر»آن را از روسی به فارسی برگردانده و انتشارات آبان پخش کتاب را بعهده دارد :

نهم ژانویه در ٦١ صفحه و به بهای ٥٥ ریال به بازار کتاب آمده است .

سازمان انتشارات جاویدان
ناصر خسرو ۳۱۸۳٤۸ـ ۳۰۳۰۰۹

★

دیوان عراقی
باحواشی .م.درویش ٤٤۸ صفحه

★

شکرف
از فریدون توللی
۲۲٥ صفحه ۳٥۰ ریال (چاپ اول)

★

مغز متفکر جهان شیعه
از مرکز مطالعات اسلامی استراسبورگ
ترجمه ذبیح‌اله منصوری
٦۲۱ صفحه ٦٥۰ ریال (چاپ سوم)

★

امام حسین و ایران
تالیف کورت فریشلر
ترجمه دبیح‌اله منصوری
٥٦٥ صفحه ٦۰۰ ریال (چاپ دوم)

★

انتقال‌علوم‌یونانی به‌عالم اسلام
تالیف دلیس اولیری
ترجمه احمد آرام ۳۳٦ صفحه ۲٥۰ ریال (چاپ دوم)

★

پرده پندار
نوشته علی دشتی
۱۹۱ صفحه ۲۲۰ ریال (چاپ دوم)

★

تاریخ سیاسی اسلام
نوشته‌دکترحسن ابراهیم حسن
ترجمه ابوالقاسم پاینده
۷۳۱ صفحه ۸٥۰ ریال (چاپ دوم)

★

خوب بخورید جوان بمانید
تالیف دکتر ریموند باربو
ترجمه‌مهدی نراقی ۲٤٥ صفحه ۲٥۰ ریال ـ چاپ اول

★

تغذیه نوزاد و رژیم مادر
جیان کرلو جیانینی
ترجمه ویدامشقق ۱۷٦ صفحه ۲۲۰ ریال‌ـ چاپ اول

★

رژیم انکورـ پرتقال‌ـلیمو
تالیف پرنسور داپو
ترجمه مهدی نراقی۳۰۱ صفحه ۲٥۰ ریال‌ـ چاپ دوم

★

شناخت خوراکیها
تالیف دکتر غیاث‌الدین جزایری
۲٥٥ صفحه۲۰۰ریال چاپ‌اول

★

خواب و خوراک و تنفس
تالیف دکتر غیاث‌الدین جزایری
۳۰۷صفحه ۲۰۰ ریال چاپ اول

★

آزادی یااسارت زن
دکتر فرهنگ قائم‌مقامی
۱۹۸ صفحه ۲۷٥ ریال ـ چاپ پنجم

★

مکتوب
تالیف‌خواجه‌نوری ٤۳٦صفحه ٤٥۰ ریال چاپ اول

★

دو قرن سکوت
تالیف‌دکترعبدالحسین زرین‌کوب ۳٤۷ صفحه ٤۰۰ ریال‌ـ چاپ هفتم

★

با دروان حله
نوشته دکتر عبدالحسین زرین کوب ۳٦۷ صفحه ٥٦۰ ریال چپ سوم

★

یادداشتها و اندیشه ها
تالیف‌دکترعبدالحسین زرین‌کوب ٤۳۰ صفحه ٦۰۰ ریال چاپ دوم

★

شعر بی تفاوت شعر بی‌دروغ
تالیف دکتر عبدالحسین زرین کوب ۳۹۱ صفحه ۳۷٥ ریال‌ـ چاپ سوم

★

از چیز های دیگر
تالیف دکتر عبدالحسین زرین کوب۳۷۰صفحه ـ ٤۰۰ریال‌ـ چاپ اول

★

آبشوران
تالیف لطیف‌خلخالی ۱۱٤صفحه ۱۲۰ ریال‌ـ چاپ دوم

★

احکام قرآن
نوشته دکتر محمد خزائلی
۷۷۲ صفحه ۸۲٥ ریال ـ چاپ دوم

★

شرح گلستان
نوشته دکتر محمد خزائلی
۷٥۲ صفحه ٦٥۰ ریال‌ـ چاپ سوم

★

شرح بوستان
نوشته دکتر محمد خزائلی
٤۷۸ صفحه ٦۰۰ ریال ـ حاپ سوم

★

گلپونه‌ها
از هما میرافشار
۱۹۲ صفحه ۲۷٥ ریال‌ـ چاپ سوم

دیوان وحشی بافقی
بامقدمه استاد سعید نفیسی
٦۰۳ـ ٥۰۰ ریال ـ چاپ چهارم

★

دیوان عطار
باحواشی . م. درویش ٦۸۷ صفحه ٤٥۰ ریال ـ چاپ‌اول

ناشر ارزنده ترین آثار شخصیت های بزرگ متفکر اسلامی .
بازار بین‌الحرمین ـ ٥۳۰٤٦٥

★

۱ـ رساله توضیح المسائل
حضرت آیت‌الله العظمی آقای نجفی مرعشی
(پنجاهمین چاپ باتجدید نظر واضافات محلی) منتشر شد

★

۲ـ سخنرانی های‌جناب آقای راشد
در شش مجلد منتشر شد.

★

۳ـ ترجمه تفسیر مجمع البیان
جلد اول الی ۱۹ منتشر شد

★

٤ـ مکارم‌الاخلاق‌طبرسی
باترجمه سلیس منتشر شد

★

٥ـ سوره مبارکه انعام
باخط درشت و ترجمه سلیس منتشر شد

★

٦ـ دو فیلسوف شرق و غرب
بقلم آقای راشد منتشر شد

★

۷ـ آخرین سفیر انقلاب
بحثی در باره امام زمان

★

۸ـ اسرار سلامتی
تالیف محمدابن ذکریای‌رازی

★

۹ـ ترجمه مناقب الامام علی ابن ابی‌طالب (ع)
بقلم سید محمد جواد آیت‌اله زاده مرعشی نجفی

★

۱۰ـ ره‌آوردهای‌استعمار
بقلم مهدی طارمی منتشر شد

★

۱۱ـ مزدوران‌استعمار
بامقدمه ناصر مکارم شیرازی

★

۱۲ـ اسلام‌و تمدن‌جهان
بقلم ضیاءالدین نجفی بقطع جیبی منتشر شد

شرکت‌سهامی‌کتابهای‌جیبی
تهران ـ وصال‌شیرازی شماره ۲۸ـ تلفن : ٦٤۲۰۸۷ـ ٦٤٤۹۹۰

شوهر آهوخانم
نوشته علیمحمد افغانی
چاپ ششم، ۸۸۸ صفحه.

★

زوربای یونانی
نوشته نیکوس کازانتزاکیس
ترجمه تیمور صفری
چاپ دوم، ۳٦۲ صفحه.

★

رستم التواریخ
نوشته محمد هاشم آصف (رستم الحکما)
به‌اهتمام: محمد مشیری
چاپ سوم، ٥٥۲صفحه.

★

مقالات توماس مان
ترجمه ابوتراب سهراب چاپ دوم، ۳۳۲ صفحه‌ـ پنج مقاله درباره گوته، تولستوی،واگنر وفروید.

★

انقلاب مشروطیت ایران
نوشته: م.س.ایوانف
ترجمه : کاظم انصاری
چاپ سوم، ۸۸ صفحه
تحلیل‌وبررسی علمی ریشه‌های نهضت مشروطیت ایران.

★

لایم‌لایت
نوشته چارلی چاپلین
ترجمه رضا سیدحسینی
چاپ‌دوم ، ۲۱٦ صفحه
اثری از چاپلین، نامدارترین هنرمند معاصر.

★

اصفهان‌ـ کتاب جوانان
نوشته دکتر لطف‌الله هنرفر
چاپ دوم‌ـ ۲۸۰ صفحه

★

تصویر جهان در فیزیک جدید
نوشته ماکس پلانک
ترجمه مرتضی صابر
چاپ دوم‌ـ ۲۱۰ صفحه

★

ماه عسل
نوشته دوهر مراد
یکنمایشنامه‌تازه از غلامحسین ساعدی.
چاپ اول‌ـ ۱۲۰ صفحه

★

جهانی که من میشناسم
نوشته برتراندراسل
ترجمه رو الله عباسی
چاپ چهارم

★

خلبان جنگ
نوشته‌انتوان دوسنت‌اگزوپری
ترجمه دکتر اقدس یغمائی
چاپ‌دوم

★

سقوط
نوشته: آلبرکامو
ترجمه شورانگیز فرح
چاپ سوم ـ ۱۸۹ صفحه

★

درباره رمان وداستان کوتاه
نوشته سامرست‌موام
ترجمه کاوه دهکان
چاپ سوم‌ـ ۳۸۰ صفحه

★

گوهرهاـ کتاب‌جوانان
نوشته یحیی ذکاء

کانون انتشارات محمدی
شاه‌آباد ۳۱۸٦۳٥

★

پرتوی از چهره‌درخشان امام صادق (ع) مجموعه پنج مقاله از :

★

علامه شیخ محمد خالصی
علامه شیخ احمدرضا
علامه سیدمحسن امین‌عاملی
شیخ حبیب آل‌ابراهیم
استاد عزالدین آل‌یاسین
ترجمه محمدرضا انصاری
۱۸۰ صفحه۷۰ ریال

★

هماهنگی روح وزندگی
بقلم حسین کاظم‌زاده ایرانشهر
ترجمه دکتر امیرعباس‌مجذوب صفا
۸۰ صفحه ۳۰ ریال

★

راه و رسم پیشوایان شیعه
یا چگونه شیعه باشیم
تالیف : مولی محمد محسن فیض کاشانی
ترجمه دکتر اسداله ناصح
۳٤۰ صفحه ۱۰۰ ریال

★

نماز راهی روشن در جهان تاریك
از: مولی‌محسن‌فیضی کاشانی
ترجمه دکتر اسداله ناصح
۳٤۰ صفحه ۱۰۰ ریال

★

آداب معاشرت محمد (ص)
۹۰ صفحه
تالیف : مولی محمد محسن فیض کاشانی
ترجمه: دکتر اسداله ناصح
۳۰ ریال

★

قرآن و آداب تلاوت آن
از: مولی محمد محسن‌فیض کاشانی
ترجمه: دکتر اسداله ناصح
۱٥۰ صفحه ٥۰ ریال

★

کتابهای خوارزمی

انتشارات ققنوس
تهران مقابل دبیرخانه دانشگاه تهران‌ـبازارچه کتاب ٦٦۰۰۹۹

★

خواب سنك
مجموعه شعرعظیم خلیلی

★

دهلیز پلکان
اثر یانیس ریتسوس
ترجمه سپانلو

★

منظومه خاك
محمد علی سپانلو

شرکت‌سهامی‌انتشارات‌خوارزمی
تهران ـ خیابان وصال شیرازی شماره ۲۸تلفن ٦٤۲۰۸۷ ـ٦٤٤۹۹۰

فقر آموزش در امریکای لاتین (صدقه و آزار)
نوشته ایوان ایلیچ
ترجمه هوشنگ وزیری
چاپ سوم ۱٤۲ صفحه

★

فلسفه چیست؟
نوشته منوچهر بزرگمهر
چاپ دوم، ۱٦٤ صفحه

★

فرهنگ استینگاس (فارسی ـ انگلیسی)
نوشته ف. استینگاس
چاپ اول، ۱٥٤۰ صفحه
شامل لغات و عبارات عربی‌که در ادبیات فارسی به کار رفته است.

★

تاریخ چیست؟
نوشته ای.اچ.کار
ترجمه حسن کامشاد
چاپ چهارم ، ۲۳٦ صفحه

بررسی موشکافانه‌و همه‌جانبه فلسفه تاریخ.

★

تمثیلات
شش نمایشنامه و یك داستان
نوشته میرزا فتحعلی آخوند زاده‌ترجمه‌محمدجعفرقراچه‌داغی
چاپ دوم ٤٥٦ صفحه

★

سیمای پنهان برزیل
نوشته فرانسیسکو خولیائو
ترجمه محمد علی صفریان
چاپ دوم ۱۷۸ صفحه
بررسی تحولات سیاسی اخیر برزیل

★

وینکنشتاین
نوشته یوستوس هاوت ناک
ترجمه منوچهر بزرگمهر
چاپ دوم ۱٦۲ صفحه

رساله‌ای فلسفی ـ منطقی ـاز فیلسوف بزرگ اتریشی.

★

اخلاق ناصری
نوشته خواجه نصیرالدین طوسی به تصحیح و تنقیح مجتبی نبوی‌ـ علیر ضاحیدری
چاپ اول‌ـ ٦۱۹ صفحه

★

دوره آثار افلاطون
(در هفت جلد) ترجمه محمد حسن لطفی ـ رضا کاویانی‌ـ چاپ جدید.

★

نیه‌ره
نوشته ویلیام ایجت اسمیت
ترجمه عبدالله گله داری چاپ دوم.

★

بیست کشور امریکای لاتین (جلد سوم)
نوشته مارسل نیدرگانگ
ترجمه محمد قاضی
چاپ اول‌ـ ۳۲۸ صفحه

★

آقای رئیس جمهور
نوشته میگل انخل استوریاس
چاپ پنجم ٤۰۸ صفحه

★

انتشارات مدرسه ابراهیمیه کرمان

ینابیع الحکمه(عربی)

از رشحات مرحوم‌آقای حاج محمدخان‌کرمانی در حکمت الهی در اصول دین و متعلقات آن در سه مجلد ۱۷٥۸ صفحه چاپ حروفی قیمت ۳جلد ۸٦۰ ریال .

محل فروش :
کرمان جنب شرکت‌فرش‌ـ چاپخانه‌سعادت
تهران ـ کتابخانه طهوری ـ روبروی دانشگاه

یک کتاب یک نگاه

شناخت راستین دنیای «ذن»

ذن انسان را به موجودی والاتر و بدور از پستی و پلیدی تبدیل می‌کند .

صدای یك دست
۱۱۲ داستان ذن
مسعود برزین
۸۸ صفحه ۱۳٥ ریال
انتشارات بهجت

شاداب پارسی

یورش ناهنجاری های ناشی از زندگی مدرن به تدریج معیارهای ناهماهنگی رادر متن روابط افراد ایجاد کرده است.

بحران های روحی ، جنایت های فاجعه آفرین ،تضاد های اجتماعی و تمامی عوامل بازدارنده زندگی بیش ازهر چیز ناشی از نابسامانی ها و آشفتگی‌هایی است‌که‌هر روز با شیوه‌ای تازه در زندگی بروز می‌کند.

دراین میان تنها شناختن اصالت های انسانی و در واقع دستیابی به‌انگیزه های نهانی بشری به نحوی که انسان راباژرفای معیار های معنوی خودش پیوند زند می تواند نجات بخش باشد.

ذن بیش ازهر چیزراهی‌برای همبستگی باانسانست به معنای اخص کلمه است، انسانیتی که بشر را تخت نشین‌کند ووجود اورا از تمامی وابستگی های مادی ودست‌وپاگیر برهاند.

در خودزیستن به شیوه‌ای که هر کس رابا جوهر های ذاتی انسانی پیوند رند و سالم‌ترین معیارهای زیستی را برای او فراهم آورد بنیاد ذن است.

اما پرداختن به ذن کارهر کسی نیست در واقع این کار «گاونر می خواهد ومرد کهن»به‌این ترتیب تمرین های‌مداوم وپیش از آن اعتقاد به اصول آزادگی انسانی ازبدیهی‌ترین دست آویزی مرحله آغازین پرداختن به ذن است.

در هر کدام از داستان هایی که در این کتاب‌آمده به نحوی به جنبه‌هایی از ذن پرداخته شده بیشتر این‌داستان هاسرگذشت کسانی است که در دام پلیدی های دنیوی در شرف نابودی بوده‌اندو بمناگاه به دنبال رویدادی نجات‌بخش به ژرفای دانش ذن پی برده‌اند. و با پرداخت مداوم به آن نجات یافته‌اند.

بخشی دیگر از این داستان هاسرگذشت بزرگوار های والای استادان ذن است که درگذشته می زیسته واندیشه ـ هایشان‌امروزبه‌عنوان گران بهاترین گنجینه های دانش‌برای مابه‌جامانده است.

مطالعه این داستان هادرحقیقت بهترین راه براح شروع پرداختن به ذن و انجام مراحل آغازین آن است.

موفقیت در ذن بیش ازهرچیز به روح پرهیز کارانه نیاز دارد.

ذن در واقع انسان را به موجودی والاتر تبدیل می کند ، موجودی که پستی و بلندی های یک زندگی والاتر را درک می کند و تمامی انگیزه های مادی در نظر او ناچیز می‌شود.

بی نیازی دنیوی ویژگی اصلی تمامی استادان ذن است کسانی که نه تنها خود به دنیای والای مافوق انسانی دست یافتند بلکه تمام وجودشان رادر راه هدایت دیگر انسان ها بویژه کسانی‌که‌درچنبر معیار های مادی زندگی اسیر هستند بکار گرفتند.

استادان ذن همگی در شمار پاک باختگانی هستند که رهنمون شدن همنوعانشان را به سوی دنیای آرمانی ذن تنها وظیفه خود می‌دانند.

آن‌ها در راه این انجام وظیفه از همه چیز خود می گذرند وگاه دراین‌راه‌بسخت کوشی های باور نکردنی‌دست می‌زنند.

نکته جالب در اینست که امروزه در کشور های ماشین زده اروپایی رواج بسیاری دارد و این خود بهتر دلیل خواص پادزهری این دانش در برابر ناهنجاری های ناشی از زندگی ماشینی به شمار می‌رود.

آموزش های ذن به‌همان گونه که در متن داستان ها حس می شود هماهنگی‌کاملی باجریان های هرزمان دارد و بی‌تردید این هماهنگی رادر تمامی دوران ها حفظ خواهد کرد.

داستان های این مجموعه در واقع جنبه‌ای منشوری شکل دارد به طوری که هر خواننده ازدریچه محتوای‌ذهنی خود برداشتی خاص از آن خواهد کرد اما رهنمون شدن بسوی دنیای والای انسانی بنیاد مشترک همه این داستان هاست.

احزاب سیاسی

نگارش : ولی‌الله یوسفیه

منتشر شد. ناشر: موسسه مطبوعاتی عطائی تهران۳۱۲٤۲٤
محل فروش : همکاران این موسسه در تهران‌وشهرستانها

انتشارات رادیوتلویزیون ملی ایران

اطلاعیه

جزئیات و نحوه همکاری‌انتشارات سروش با همکاران شهرستانی که تقاضای همکاری خود رابه روباط عمومی انتشارات سروش فرستاده‌اند به‌زودی به نشانی آنها فرستاده خواهد شد . سایر همکاران ناشر و کتابفروش شهرستانی‌که تاکنون‌موفق‌بارسال‌درخواست همکاری نشده‌اند می توانند تا پایان شهریورماه به روابط عمومی انتشارات سروش (تلفن ۸۳۰۷٦۰)ارسال‌دارند.

صدای یك دست

(مجموعه ۱۱۲ داستان ذن)
مسعود برزین
از کتابفروشیهای سراسر کشور بخواهید

اقبال
EQBAL
سازمان چاپ و انتشار اقبال
خیابان شاه‌آباد ـ تلفن ۳۱۸۷۰۱

عرفان الحق
اثرعالی‌منثور مرشدآگاه **صفی‌علیشاه**
با خط زیبای منظوری منتشر شد

مؤسسه انتشارات امیرکبیر
تهران ـ خیابان وصال شیرازی شماره ۲۸ تلفن ٦٤۲۰۸۷ـ

مادر
نوشته ماکسیم گورکی
ترجمه علی اصغر سروش
چاپ جدید ، ٤۲۲ صفحه.

★

جنگ و صلح (در دو جلد)
نوشته ل.ن.تولستوی
ترجمه کاظم انصاری
چاپ سوم

★

همسایه ها
نوشته احمد محمود
چاپ دوم ، ٥۰۲ صفحه.

★

چمدان
نوشته بزرگ علوی
چاپ جدید

★

تاریخ اجتماعی ایران (جلد اول و دوم)
نوشته مرتضی راوندی
چاپ چهارم ، ۸۰٤ صفحه.

★

باشرفها
نوشته ع.راصع
چاپ ششم، ۷٤۰ صفحه.

★

نامه‌ها
نوشته بزرگ علوی
چاپ دوم، ۱٤۸ صفحه.

★

قتل عام ارمنیان
نوشته اسماعیل رائین
چاپ سوم، ۲۸٤ صفحه.

رازهای دره تنگ
کتابهای طلائی
نوشته و نقاشی: جوپلسنو
ترجمه هرمز ریاحی ـ فرشته مولوی
چاپ اول، ٦۰ صفحه.
داستانی لطیف از جهانی که درآن زندگی می کنیم

★

مکانیک عمومی اتوموبیل و شناسائی خودرو
نوشته عبدالجواد نبهی
چاپ پنجم ۲٤٤ صفحه
کتابی برای کمک در شناسائی اتوموبیل و موتور

شهریاران گمنام
نوشته احمد کسروی
چاپ پنجم، ۳٤۲ صفحه.

★

بهار درمه
نوشته هوشنگ صمدی (روشن)
چاپ اول ، ۱٥٦ صفحه.

★

افسانه های ایرا
انتخاب، اقتباس نوشته‌حسن شهباز
چاپ دوم، ٤۸٤ صفحه.
مجموعه‌ای از مشهورترین‌ایرا های جهان

★

محیط زندگی‌واحوال واشعار رودکی
نوشته سعید نفیسی
چاپ سوم، ٦۷٦ صفحه.
بررسی زندگی و شعر رودکی آغازگر شعر گرانسنگ‌پارسی.

★

خانه‌قنون زده (بلیک‌هاوس)
نوشته چارلزدیکنز
ترجمه ابراهیم یونسی
چاپ دوم، ۹۰۸ صفحه.

★

روان شناسی شخصیت
نگارش دکتر عی‌اکبر سیاسی
چاپ چهارم ، ۳۲۸ صفحه.

★

میعاد باخورشید
نوشته محمد حسنین هیکل
ترجمه ابراهیم یوسفی
چاپ سوم، ۲۳٤ صفحه.

★

دیدن دگر آموز ، شنیدن‌دگر آموز
سروده محمد داقبال
گرد آوری ، گزینش و مقدمه هااز:محمد علی اسلامی‌ندوشن
چاپ اول، ۱۷٤ صفحه.

★

سیری‌دراندیشه سیاسی‌کسروی
نوشته حجت‌الله اصیل
چاپ اول ۱۷۲ صفحه.

★

شدرنج و تئوری آن
نوشته مایزکیس
ترجمه سروژ استپانیان
چاپ چهارم ، ۹۲۸ صفحه.

★

گوشه‌ای از خاطرات من
نوشته ماکسیم‌گورکی
ترجمه سعدالله علیزاده
چاپ اول ، ۲۹٤ صفحه.

★

عوضی
نوشته ناظم حکمت
ترجمه مقصود فیض مرندی
چاپ‌اول، ۱۲٤ صفحه.

تاریخ کاشان
نوشته‌عبدالرحیم کلانتر ضرابی (سهیل کاشانی)
بکوشش ایرج افشار
چاپ سوم، ٥۹۸+۲۲صفحه.

★

انشاء انگلیسی
تالیف دکتر علا عالدین پازارـ گادی
چاپ چهارم ، ۱۹۰ صفحه.

دیدگاهها
نوشته مصطفی رحیمی‌مجموعه نه‌مقاله چاپ دوم ۲٤٦ صفحه

★

گرامر کامل انگلیسی
ترجمه و تالیف احمد حسین مدیری
تفضیلی بر گرامر انگلیسی
چاپ اول ۹٦۲ صفحه

★

تصوف و ادبیات تصوف
نوشته‌یوگنی ادواردویچ‌برتلس
ترجمه سیروس ایزدی
چاپ اول ۷۲٤ صفحه

★

عقد و داستانهای دیگر
نوشته اسماعیل فصیح
چاپ دوم ۱۸٤ صفحه
مجموعه هشت قصه کوتاه

★

اسرار اباد نامه
به کوشش مسیح ذبیحی
چاپ دوم ۳۲۰ صفحه
تاریخ و جغرافیای شهرگرگان

★

جنگ و صلح (دردو جلد)
نوشته ل.ن تولستوی
ترجمه کاظم انصاری ـ چاپ سوم

★

نگاهی به تاریخ جهان ـ در سه بخش
نوشته جواهر لعل نهرو
ترجمه محمود تفضلی
چاپ ششم‌ـ ۱۹٤٦ صفحه

★

هابیل و چند داستان دیگر
نوشته میگل‌داو نامونو
ترجمه بهاءالدین خرمشاهی
چاپ اول‌ـ ۲۳٤ صفحه

★

تاریخ هیجده ساله آذربایجان (یا سر نوشت گردان و دلیران)
دردو جلد ، قطع پالتوئی
نوشته احمد کسروی
چاپ نهم‌ـ دوره دو جلدی ۳۹۰ ریال

★

ادیان و مکتبهای فلسفی هند (در ۲ جلد)
داریوش شایگان
چاپ دوم ـ ۹۸۰ صفحه

★

تاریخ مشروطه ایران در (دو جلد . قطع پالتوئی)
نوشته احمد کسروی
چاپ چهاردهم بهای دوره دو جلدی ۳۹۰ ریال

فرهنگ اساطیر یونان ورم، (در دوجلد)
نوشته پیرگریمال
ترجمه دکتر احمد بهمنش
چاپ دوم، ۱۱٦۰ صفحه

★

سیر فلسفه درایران
نوشته محمد اقبال لاهوری
ترجمه ا.ح. آریان‌پور
نشر چهارم

★

سه مقاله در باره بردگی
نوشته ای . پ پتروشفسکی
ی.ا.بلیایف
ترجمه سیروس ایزدی چاپ اول

ولین
نوشته بن‌جانسن
ترجمه عبدالحسین نوشین
چاپ دوم

★

تصویر بزرگ
نوشته دینو بوتزاتی
ترجمه بهمن مرزانه
چاپ اول

★

موشها و آدمها
نوشته جان‌اشتاین‌بک
ترجمه پرویز داریوش
چاپ سوم

★

داستان‌غم‌انگیز و باور نکردنی اریندیرای‌ساده دل‌و مادربزرگ سنگدلش
نوشته : گابریل گارسیامارکز
ترجمه بهمن فرزانه
چاپ اول

★

آخرین روزهای لطفعلی خان زند
نوشته‌سرهارمورد جونزترجمه هما ناطق‌ـ جان گرنی چاپ دوم ۸٤ صفحه

★

مدیر مدرسه
نوشته جلال‌آل‌احمد چاپ ششم ـ ۱۳٤ صفحه

★

دیوان اشعار محمد تقی بهار (ملک‌الشعرا)
جلد دوم
چاپ سوم ٦٤٦ صفحه

انتشارات بوعلی
تهران ـ میدان ژاله ـ شماره ٦٤۸ـ ۳۳٥۲۰۸

سل و سرطان
تالیف منوچهر حقگو

★

ساختمان و طرزکار ترانزیستور
مترجم و مولف : مرتضی شهبازی ۱٥۰ ریال

نیازمندیهای اطلاعات تلفنی آگهی می پذیرد

استخدام: ۳۰۳۷۰۲ ـ ۳۱۱۲۱۹ املاک و مستغلات: ۳۰ ـ ۳۶۱۲۲۹ خرید و فروش: ۳۲۸۲۵۷ ـ ۳۲۸۴۱۴ خدمات: ۳۱۲۴۱۳ ـ ۳۱۱۲۲۷

مبل و دکوراسیون

مبلمان خارجی

از اسکاندیناوی

خیابان پهلوی روبروی ورودی پارک شاهنشاهی کوچه شناسا شماره ۴۱ دفتر فروزان راد آ ـ ۸۱۲

تعمیر مبل

تعویض رویه مبل فوری تلفن ۶۶۲۸۹۷

مبل مظفر

تعویض روی مبل و صندلی ۶۲۹۹۶۸

تعویض رویه مبل نوری در محل و رنگ کاری پذیرفته می شود ۷۳۶۸۹۲ آزمونید

فروش دست اول

حراج لباسهای خارجی ژنانه نو و دست دوم یك تا ۷ عصر (فقط سه روز) وزراء ـ کوچه ۳۳ پلاك ۲۳ طبقه دوم

اکازیون واقعی

منزلی ویلائی اوقافی در فرمانیه بعلت مسافرت بفروش می رسد تلفن : ۲۷۶۷۳۶

راکی

کابینت اشپزخانه خود را بیمه کنید باورهای کالوانیزه ۷۵ درصد هرگز رنگ نمی زند راکی در اسرع وقت برای تحویل فوری آماده میباشد ۸۵۹۲۶۳

مقداری اشیاء نفیس و قدیمی بعلت مسافرت به فروس میرسد ۸ـ۱ تلفن ۸۴۱۱۸۵

مقداری لباس زنانه و بچگانه و لوازم منزل خارجی برای فروش آماده است روز های شنبه و یکشنبه از ساعت ۱۲ تا ۵ باتلفن ۲۷۴۹۶۲ تماس گرفته شود

مقدار زیادی لباسهای زنانه و مردانه کیف و کفش خارجی و دست دوم تابستانی و زمستانی و پالتوی پوست به مدت یک هفته از شنبه ۱۸ شهریور رماه تا شنبه ۲۵ شهریور به ساعات مسافرت بفروش میرسد. آدرس ـ یوسف آباد بالا ـ خیابان ابن سینا نبش خیابان ۲۷ پلاک ۸۶

مقداری لباس زنانه خارجی، در جریش جاده قدیم کوچه کاشف پلاک ۵۳ جنب باغ شیرازی بواسطه مسافرت از ساعت ۳ بعد ازظهر فوری به فروش میرسد

لباسهای زنانه خارجی دست دوم خیلی ارزان بفروش می رسد نشانی عباس آباد فرح جنوبی خیابان منصور کوچه فرهد سماره ۱۸ تلفن ۸۵۰۸۱۹

مقداری البسه زنانه و خارجی بفروش میرسد ، خیابان امیر آباد شمالی خیابان ۱۶ چهار راه سوم پلاک ۶۱ طبقه اول تلفن ۶۲۰۰۷۹

لوازم منزل ولباسهای زنانه و مردانه خارجی تلفن ۹۷۵۹۱۶ آ ـ ۱۸۰۱

اثاثیه منزل و فرشهای کاشان وابسه نماما به فروش میرسد امیرآباد ۹۳۴۳۱۹ آ ـ ۱۸۰۳

سرویس خواب دانمارکی ، ماشینهای ظرف شوئی ولباس شوئی اجاق گاز کاملا نو بافیمت مناسب ۳۷۱۸۸۶ آ ـ ۱۸۰۵

فروش وسایل لوکس منزل تلفن ۵۶۶۶۸۱

یکدست مبل استیل ساخته دانمارك ، آینه و سنسول و تلویزیون آخرین سیستم تلفن ن کاملا نو فوری بفروش می رسد به تلفن ۲۶۵۵۷۳ مراجعه فرمائید .

ارزان تر از همه جا

توبیدی پوشاك کارنیت انواع روپوش دبستان و دبیرستان و لباس کار دانشجویان هنرستانی و دانشگاهی و کارگاهی را آماده دارد. خیابان ناصر خسرو مقابل تلگرافخانه پاساژ احیاء تلفن : ۳۱۲۲۲۰

لباس و اثاثیه دست دوم قیمت ارزان فروشی تلفن ۶۶۸۳۴۶

آماده تحویل

آشپز خانه پیش ساخته ایتالیائی چوبی بالا وپائین از متری ۳۸ هزار ریال . فورمیکا بالا وپائین از متری ۲۸ هزار ریال

تلفن ۸۵۴۱۹۶ و ۸۵۱۷۴۷

گچ بری پیش ساخته

تلفن ۸۵۴۱۹۶ و ۸۵۱۷۴۷

لباس عروس بسیار شیک و لباس خارجی زنانه باقیمت مناسب به علت مسافرت بفروش میرسد ۲۳۷۱۸۸

به علت مسافرت مبلمان کامل تمام استیل و اثاثیه منزل به فروش می رسد تلفن بعد از ظهرها ۶۵۷۲۹۴ و صبح ها ۳۱۳۳۶۹ آ ـ ۱۷۹۳ ـ ۳ ـ ۱

لباسهای مردانه سایز های ۴۰ و ۴۲ امریکائی و فرانسوی به فروش میرسد ۸۵۵۱۴۹ ـ ۸۴۹۹۴۴ آ ـ ۱۷۱۹

نفیس ترین مبلمان استیل ، پذیرایی ، ناهارخوری ، سرویس خواب و کنسول ۲۲۶۰۹۱ و ۲۹۵۲۲۳

خرید اثاثیه

گالری فرش

شایان ۶۶۱۰۶۹ و ۶۶۶۲۳۰ خریدار قالی و قالیچه کهنه ونوکاخ ۷۹

فرش ایران نوین

فرش های بقیمت رسیده شما را برای صادرات گرانتر از همه می خرد ۶۵۳۱۹۵

کلیه لوازم منزل شما را خریداریم ۳۰۲۶۳۹

اتومبیل فروشی

پیکان

پیکان مدل ۵۲ خیلی تمیز با وسایل اضافی خیابان محمد رضاشاه کوچه ۱۹ پلاک ۳۲ تلفن ۶۲۲۶۱۹ آ ـ ۱۸۲۰

پیکان دولوکس و کار صفر کیلو متر بفروش میرسد تلفن ۶۶۹۲۴۳ آ ـ ۱۸۱۲ ـ ۲ ـ ۱

پیکان دولوکس ۵۵ شیشه رنگی ضبط وصوت رنگ طوسی تلفن ۱۶ ـ ۲۹۴۹۱۴ آ ـ ۱۸۰۶

پیکان دولوکس ۵۷ صفر کیلو متر خردلی روشن بدون نمره ۲۷۰۳۵۱ آ ـ ۱۸۳۰

پیکان دولوکس آخر ۵۵ طوسی رادیو کاست تودوزی شنبه دوشنبه چهارشنبه تلفن: ۳۱۱۶۱۴ آ ـ ۱۵۳۲

پیکان دولوکس ۵۴ سفید سیر پهن شیشه رنگی قیمت ۳۶ هزار تومان ۶۵۹۰۰۹ آ ـ ۱۵۰۳

ژیان

ژیان مدل ۵۰ تمیز فروشی ۷۵۴۵۲۹ آ ـ ۱۹۲۱

اکازیون

ژیان سواری مدل ۱۳۵۷ کار کرد ۶۵۰۰ در وضعیت عالی به فروش میرسد از ساعت ۸ صبح تا ۳ بعد ازظهر با تلفن ۵۴۷۸۷۸ آقای فریور تماس حاصل نمایند آ ـ ۱۸۲۴

فولکس

گلف پاسات کمپینگ استیشن دور بسته یک کابین دو کابین نقد و اقساط تلفن ۷۹۰۵۰۸

فولکس ۶۵ از دم قسط ۱۶۰۰۰ تومان ۱۰ ماهه ۹۲۸۴۳۶ آ ـ ۱۷۰۴ ـ ۲ ـ ۱

فولکس های استیشن ۱ و ۲ کابین دبیری تلفن ۷۹۶۸۷۲ ـ ۷۳۳۰۳۳ آ ـ ۱۸۰۸

فولکس واگن پاسات جی ال اس مدل ۷۸ گمرک نشده ۲۶۶۸۲۹ آ ـ ۶۷۰۷

فواک ر واگن گاف پاسات آاودی وانت تحویل فوری نقد و اقساط ۹۳۷۱۴۸ آ ـ ۱۷۲۶

فولکس پاسات ۷۷ بیمه بدنه لاستیکیخ شکن و چادر ۷۵ تومان مقطوع تلفن ۸۴۱۵۶۶ آ ـ ۱۷۲۴

هیلمن

هیلمن پیکان رنو نقد واقساط ۸۲۸۹۱۴

بی ام و

اتومبیل بی ام و ۲۰۰۲ مدل ۷۳ رنگ نارنجی تلفن ۳۳۲۵۱۶

بی ام و ۲۰۰۲ مدل ۷۳ تمیز با وسایل اضافی ۷۶۰۵۷۹ آ ـ ۱۸۰۵

بی ام و ۵۱۸ ـ ۷۸ رنگ انگوری متالیک فروشی تلفن ۷۹۴۱۳۸ آ ـ ۱۵۰۲

بام و ۵۱۸ مدل ۷۸ طلائی متالیک ۴ زیر سری شیشه رنگی رادیو پخش بکر اتومات رینگها مخصوص کار کرد ۷۵۰۰ قیمت ۱۵۳ هزار تومان نقد تلفن ۹۲۹۲۲۱ ـ ۹۲۴۲۸۹ آ ـ ۱۵۰۴

ب ام و ۲۰۰۲ مدل ۷۴ آبی نفتی متالیك ۹۳۳۰۰۶

شورولت

کامارو ۷۸ ـ ۶ سیلندر کار کرد ۶ هزار کیلو متر قرمز رنگ تلفن ۶۲۰۷۸۹

بلیزرمدل ۷۸ فول باکنترل ازراه دور فروشی ۸۵۷۶۷۸ آ ـ ۱۷۱۵

رویال ۵۳ طلائی متالیک کولر هیدرولیک شیشه رنگی و ضبط ۸۳۹۴۶۳

اتومبیل شورولت ایمپالا مدل ۱۹۷۴ شیشه ـ صندلی درو فرمان اتوماتیك خیلی تمیز به فروش میرسد ۲۷۳۷۵۶

تویوتا

تویوتا ۷۷ رنگ آبی متالیک بفروش میرسد ۸۴۳۳۳۳ ـ ۸۴۰۵۵۵ آ ـ ۱۴۵۶۱ ـ ۲ ـ ۱

تویوتا کارینا ۷۸ قرمز شیشه رنگی رادیو پخش گرمکن شیشه عقب بدون تصادف متعلق بیک پزشک نقد ۷۰ هزار تومان ۶۵۶۸۴۳ آ ـ ۱۸۷۷

رنو

رنو ـ پیکان ـ سوبارو ـ تویوتا فیات ـ گالانت با وام بانکی ۳۰ ماهه و باوام آزاد ۹۲۱۹۳۱

رنو ـ هیلمن ـ پیکان و تویوتا نقدو اقساط ۸۹۷۶۰۱ ـ ۸۹۴۹۰۰

رنو و ژیان نقد فوری ۸۴۲۰۵۵

پژو

حواله پژو ال مدل ۱۹۷۹ با تجهیزات کامل فروشی ۶۴۴۶۷۶ آ ـ ۱۵۸۱

پژو ۱۰۴ مدل ۷۴ بسیار تمیز بعلت مسافرت فوری بفروش می رسد قیمت ۲۸۰۰۰ تومان تلفن ۶۴۷۲۶۹ بعد از ظهرها ۵ به بعد

پژو ال ۷۸ نمره ترانزیت قرمز رنگی فروشی تلفن ۹۵۶۹۸۹ آ ـ ۱۶۵۹

پژو ۴۰۴ مدل ۶۸ شیری رنگ بسیار تمیز بدون واسطه ۲۸ هزار تومان ۷۹۱۹۱۵ ۷۹۱۹۱۵ آ ـ ۱۸۰۶

پژو ۷۷ ال رنگ آلبالوئی بارادیو ضبط و روکش صندلی ولوازم اضافی بعلت مسافرت فروشی قیمت ۷۶ هزار تومان تلفن ۳۳۹۰۲ آ ـ ۱۵۲۳ ـ ۲ ـ ۱

پژو ۷۷ ال ۵۰۴ رنگ انگوری تمیز فروشی تلفن ۸۹۴۶۹۵ آ ـ ۱۷۲۱

پژو ۵۰۴ ال ۷۹ سربی متالیک بارادیو پخش استریو خارجی ۱۱ هزار کیلو متر کارکرد ۸۲۸۴۰۳ آ ـ ۱۷۲۳

بنز

بنز کمپرسی ۱۰ تن ۶ چرخ مدل ۷۳ فروشی تلفن ۳۴۲۱۴۶ آ ـ ۱۶۵۸

بنز ۲۸۰ اس صفر کیلو متر ۷۸ قهوه ای متالیک نول گمرک شده تلفن ۸۹۰۶۰۴ از ۴ بعد آ ـ ۱۵۴۰

رنجرور نمره نشده با کولر و شیشه رنگی فرمان هیدرولیکی وگارد بوکسل ۶۲۶۵۹۷

بیوك

بیوك لوسبر ۶۶ خیلی تمیز ۸ سیلندر فروشی ۲۷۳۷۷۰ از ۷ شب تا ۱۰ شب .

مینی وان مدل ۷۲ سبز رنگ فوری و ارزان بفروش می رسد ۹ تا ۱۰ تلفن ۶۴۹۱۹۲ آ ـ ۱۸۶۰ ـ ۱ ـ ۳

فورد

اتومبیل فورد تانوس مدل ۷۷ رنگ قرمز کارکرد ۱۰ هزار کیلومترنقد و اقساط بفروش میرسد تلفن ۲۸۶۱۰۳ و ۸۲۴۳۲۹ آ ـ ۱۵۳۱

کامارو مدل ۷۳ خیلی تمیز دارای کولر پخش صوت ۸ سیلندر فول اتوماتیک شیشه رنگی بفروش میرسد قیمت ۵۶ هزار تومان ۸۴۸۱۷۸ آ ـ ۱۵۰۰ ـ ۲ ـ ۱

یک فورد انگلیس مدل ۶۷ رنگ متالیک مسی فروشی ۷۹۵۸۷۹ آ ـ ۱۸۰۱

فروش فوری بیواسطه

فورد گران تورینو آخر ۷۲ طلائی متالیک سقف و صندلی چرمی باکولر ورادیو دنده و فرمان معمولی بعلت مسافرت فوری بفروش میرسد ۸۴۰۴۰۴ آ ـ ۱۸۷۰ ـ ۲ ـ ۱

جاگوار

جاگوار اکس جی ۶ مدل ۷۷ صفر کیلو متر سفید سقف مشکی دو درب بعداز ظهرها تلفن ۸۹۴۸۶۷ آ ـ ۱۸۱۹

پونتیاك

پونتیاك گراند ام مدل ۷۴ و شورلت ایمپالا مدل ۷۳ عباس آباد روبروی سوپر شیلان جنب پمپ بنزین شماره ۱۸۱ تلفن : ۸۵۰۱۵۷ ـ ۸۵۳۵۰۴

جیپ

اکازیون

رنجرور مدل ۷۵ کولر فرمان هیدرولیک رادیو پخش تمیز ۷۹۵۷۷۹

رنجرور مدل ۷۵ شیشه دودی رادیو پخش استریو کار کرد ۲۵ هزار فورا بفروش میرسد ۸۹۱۳۷۰ ـ ۳۷۶۲۴۱ آ ـ ۱۸۲۲

بلیزر اتوماتیك ۷۸ صفر کیلومتر نمره شده با تجهیزات کامل مقطوع ۱۷۵ هزار تومان ۷۶۷۴۶۶

خرید اتومبیل

انواع اتومبیل ار دم قسط خریداریم تلفن ۹۲۱۹۳۱

انواع سواری از دم قسط ماهی ۲ هزار تومان خریداریم ۹۶۳۳۰۵

اتومبیل شما رادر مقابل رهن سند نقد و اقساط خریداریم ۸۹۹۹۸۶ و ۸۹۴۸۷۸

چند دستگاه اتومبیل آمریکائی از دم قسط خریداریم تلفن : ۲۶۹۵۳۷

فروشگاههای اتومبیل

رنو ـ هیلمن وپیکان جوانان

آماده تحویل وام بانکی وآزاد تلفن ۲۳۴۱۳۸ ـ ۲۳۶۸۵۳

انواع پیکان صفر کیلو متر نقدو اقساط فروشی ۹۲۴۱۱۴

داتسون

کورش کبیر ـ نرسیده به بل رومی تلفن ۶۲۱۷۰ ۲ ـ ۲۶۴۳۷۰ ـ ۲۶۶۴۰۱ شماره ۲ کرج ـ دهقان ویلا انواع و اقسام داتسون ـ لوازم یدکی موجود است آ ـ ۱۲۰۱

رنو ـ تویوتا شورلت ـ بیوك فیات گلف و پاسات

نقد و اقساط ۸۹۹۹۸۶ و ۸۹۴۸۷۸

لانسر

اتومبیل استثنائی ۱۹۷۸ زیبا . محکم . سریع نقد و اقساط با بهره بانکی نماینده فروش در ایران شرکت پلام کورش کبیر نبش شهناز ۵ ۷۵۵۰۸۴ و ۷۵۳۹۵۸

داتسون

سواری . وانت و سواری سی مدری نارمک ۷۹۱۶۱۲ ـ ۷۹۳۰۳۸

تویوتا

شرکت جهان تویا

انواع اتومبیل های تویوتا با شرایط نقد و اقساط .

تلفن فروش تهران : ۵۴۹۲۶۳ و ۵۴۶۸۶۴

خرمشهر: ۲۱۵۵ و ۵۹۴۹

جیپ آرو

بامشخصات فنی زیر : ۴ سیلندر ـ ۲ دفرنسیال سقف فلزی فول فلاتین باشرایط سهل حتی بدون پیش قسط .

تلفن فروش تهران ۵۴۹۲۶۳ و ۵۴۶۸۶۴ خرمشهر ۲۱۵۵ و ۵۹۴۹

بورس اتومبیل عبدی

تاکسی شخصی نقد و اقساط نارمك ۴۶ متری شرقی تلفن ۷۹۳۴۳۵

اتومبیل کرایه

هودج تاکسی

با اتومبیلهای تشریفاتی با راننده وبی راننده در تمام شبانه روزدر خدمت شما است .

روزولت شمالی تلفن : ۸۵۷۶۳۱ ـ ۸۴۷۴۲۱

M.A.S

اتوبوس و مینی بوس دربست با راکندیش (کولر) مخصوص مسافرت و آژانسهای توریستی ۹۷۸۸۱۵ و ۹۷۰۸۱۴

اتوجدید

کرایه اتوبوس و مینی دربست فوری . ۷۳۸۶۵۲ و ۷۳۹۷۸۳

تهران توریست

اتوبوس ، مینی بوس مجهز جهت کارخانجات ومدارس ۹۶۲۲۳۴

نایس تاکسی سرویس

شبانه روزی تلفن ۲۳۳۱۴۲

توسن بار ۹۲۰۱۱۱

بیمه کالا از مبدا تا مقصد بارکش شهروشهرستان

ماشین آلات

یك دستگاه بلدوزر آماده برای فروش یاکار خاکی اطراف تهران تلفن : ۲۹۳۵۵۲ کوهانیم .

فروش تانکر

چند دستگاه تانکر ۸۰۸ ال پی مدل ۷۶ و ۷۷ بفروش می رسد تلفن ۶۲۱۵۶۴ از ۸ صبح الی ۵ر۷ شب و تلفن ۸۴۷۳۷۲ از ۵ر۷ الی ۱۰ شب

لودر

یك دستگاه لودر ۶۴۵ بی در وضعیت عالی فروشی ۹۷۹۳۳۶

یکدستگاه بلدوزر بی ۱۵۵ آماده بکار ویک ماک ۷۵ ـ ۱۰ چرخ تریلرکش که فعلا کمپرسی است سیارسالم بفروش میرسد تلفن ۸۴۱۶۰۴ ـ از ساعت ۱۲ تا ۵ بعد ازظهر آ ـ ۱۸۱۷ ـ ۳ ـ ۱

دستگاه خم کاری ایتالیائی با مقداری قالب پمپ بادو دلر پایه دار خیلی ارزان فروشی تلفن ۶۵۳۹۵۷ امیر رقابی آ ـ ۱۵۴۲

بارکش شهری

شوش بار

حمل بار واثاثیه منزل با بسته بندی درشهروشهرستان

۳۶۱۱۱۱ ۳۶۱۱۱۲ ۳۶۱۱۱۳ ۳۶۱۱۱۴

خوش بار

بارکش شهروشهرستان با کارگران ورزیده ۹۵۶۰۰۰ ـ ۹۵۶۰۰۱ ۹۶۰۰۹۶

جرثقیل کرایه

جرثقیل جاسب ۵۵۴۰۲۶ ـ ۵۵۴۰۲۷ ۵۵۴۰۲۸ ـ ۵۵۴۰۲۹

جرثقیل پیمان از ۱ تن تا ۱۳۰ تن ۳۶۳۶۱۷ ـ ۱۹

جرثقیل بلوار ۳۴۶۱۱۱ ـ ۳۴۲۵۶۳

تعمیر تلویزیون

تلویزیون شما فوری در منزل تعمیر میشود ۲۷۴۷۷۰

تزئینات و دکوراسیون

نصب انواع موکت کاغذ دیواری نقاشی و کلیه امور تزئینات ۷۶۹۸۵۴

نقدواقساط

با یک تلفن منزل و محل کار خود را تزئین نمائید ۳۱۴۸۳۹

شرکت رادیکو

فروش و نصب فوری کاغذ دیواری موکت ، کفپوش، پرسیانا و نقاشی ساختمان با قیمت تجارتی تلفن ۳۷۴۳۳۱

موکت ـ پارکت وکفپوش

بقیمت تجارتی فروش کلی و جزئی با نصب فوری تلفن ۲۲۸۹۷۱ تفکری

برای ساختمان شما

مقاطعه کاری

نقشه کشی نوسازی تعمیرات و نماسازی ساختمان با کلیه مصالح

۷۵۳۳۹۰

نقاشی ساختمان

۷۳۸۲۲۴

مدل برای آتلیه نقاشی تلفن ۲۶۳۷۰۴

اسکلت فلزی

ساخت و نصب خرپاسوله در کوتاهترین مدت شرکت ساختمانی و اسکلت فلزی مهدین ۹۳۷۹۸۶

اسفالتکاری

سریع ـ ارزان تلفن : ۷۵۱۸۰۴

انقلاب ختمکاری ۷۶۴۴۳۹ ـ ۷۵۴۴۹۳

آسفالت فوری ۹۸۰۵۳۸

نقاشی مدرن ساختمان ۸۴۸۰۹۹

شرکت تکنوم گام فروشنده کلیه لوازم ساختمانی ۸۲۷۶۸۳

اف ـ اف

و کلیه کار های برقی ساختمان فوری ۸۹۹۰۴۱ و ۸۹۹۹۵۸

اکوستیك تلفن ۷۶۱۲۸۰

ورق وجدار ۷۶۱۲۸۱

آردواز تلفن ۷۶۱۲۸۰

رابیتز تلفن ۷۶۱۲۸۱

فروش و نصب انواع سقف های کاذب درسطح کشور ۷۶۱۲۸۰

رولپلاك سنك نصب فوری ۶۶۸۶۷۹

قیر و گونی واسفالت باتضمین ۷۳۸۴۵۵ ۷۳۰۱۰۸

سمپاشی شهریور

منازل باغات کارخانجات ۷۳۸۲۲۲

ایرانیت تکنوکام ۸۳۱۱۳۶

کاشی ایتالیائی ۸۳۱۱۳۶

آردواز تلفن ۸۲۷۶۸۳

سیمان و اهن الات ۸۳۱۱۳۶

ایزولاسیون پشت بام با ایزوگام انواع پشم شیشه تحویل فوری شرکت بامباد ۶۲۶۰۱۴ شعبه مشهد تلفن ۴۹۸۷۶

درب پیش ساخته ۸۲۷۶۸۳

نوسازی و تعمیرات ساختمان شرکت آرتاج ۶۶۵۲۷۰

سقف حیاط خلوت سایبان اتومبیل ۸۴۴۳۷۰

داربست پلیت ۷۳۶۰۱۹ نصب فوری داربست فلزی

داربست فلزی فردوس نصب فوری ۷۳۴۲۱۸

فروش و نصب داربست ۸۵۶۲۵۴

آسفالت و نقاشی ۶۳۳۱۹۴

آسفالت پشت بام وکوچه وفیرگونی فوری ۹۶۲۲۵۳

سیمانکاری ـ نماسازی رولپلاك سنگ ۶۶۸۶۷۹

نقاشی ساختمان مدرن فوری تلفن ۷۳۲۱۵۹

کلیه امور ساختمانی ، رولپلاك ، نصب سنك ۸۴۱۵۹۷

شرکت ساختمانی همدان

کار های انبار سازی و ساختمان و محوطه سازی وبتون ریزی بهراندازه با کلیه مصالح وماشین آلات موجود بفوریت انجام میدهد .

۸۹۳۵۳۹ ۸۹۸۴۷۱

درب وپنجره الومینیومی و توری و کلیه مصالح ساختمانی آسفالت و نقاشی ۸۹۵۷۳۲

داربست فلزی عین آبادی تلفن ۲۶۵۳۲۱

شستشوی مبل و فرش

فالیشوئی شربت اوعلی شستشو بااصول مذهبی ۹۲۶۱۸۹ ـ ۶۲۶۱۴۶

خشکشوئی موکت

مبل ـ شبانه روزی ۷۸۱۷۱۳

فالیشوئی برف ۵۹۱۱۶۳ و ۵۹۳۳۰۷

شرکت آلمان خشکشوئی

موکت متر مربع ۴۵ ریال ـ مبلمان کیلوئی ۱۵۰ تومان فرش متر مربع ۸۰ ریال ـ شرکت آرمین ظرافت کی ساختمان تلفن : ۸۵۰۱۱۱

فالیشوئی زمرد

فالیهای شمارا طبق قوانین اسلامی شسته و سریعتر تحویل میدهد ۹۲۱۷۷۴

فالیشوئی بیوك

سرپرستی داریوش رفوگری و رنگ برداری پذیرفته می شود تلفن ۵۵۱۳۶۰ و ۹۷۷۱۱۸

سرویس شهریور

بزرگترین خشکشوئی مبلمان موکت ، فرش ، پرده و تعمیر پرده کرکره ۷۳۸۲۲۲

کلین سرویس پاکزا

خشکشوئی فرش مبل موکت وکلیه کفپوش ها با اخرین تکنیک تمیز تر و ارزانتر تلفن ۸۵۳۶۹۵

قالی شوئی وطن ۵۵۱۶۷۰

دوراکلین سرویس آمریکا

خشکشوئی مبلمان ، موکت ، فرش و شستشو اتومبیل ، رنگ ، مطابق با آخرین تکنیک متداول در آمریکا گرانتی بهترین ۸۴۵۶۸۳ ـ ۸۴۸۳۹۵ ـ ۸۴۸۳۹۶

لوله کشی گاز

لوله کشی گاز با تائید ۹۲۹۸۲۸

لوله کشی گاز باتائید

شرکت هنگ گاز ۲۳۶۸۵۳ ـ ۲۳۴۱۳۸

لوله کشی گاز باتائید شوفاژ ـ تهویه برق شرکت جنیسکو ۲۲۷۸۷۸

لوله کشی گاز با تائید

شرکت هنگاز ۲۳۶۸۵۳ ـ ۲۳۴۱۳۸ آ ـ ۱۸۶۵

شرکت مهندسی سیفتی گاز

لوله کشی گاز باتائید شرکت ملی گاز تلفن ۸۵۳۳۷۶

تعمیر و سرویس شوفاژ

نصب سرویس نگهداری شوفاژ تلفن ۲۶۲۶۹۸

نصب تعمیر و نگهداری شوفاژ، تعمیرات لوله کشی وساختمانی شرکت هامدشور تلفن ۹۲۱۰۰۹

سرویس و جوشکاری آبگرمکن لوله کشی ساختمان سرویس و گارانتی شوفاژ بسیار ارزان ۸۹۴۳۶۴

شوفاژ

باقساط ۲۴ ماهه شرکت مهندسی واس هاپت تلفن ۸۵۳۷۴۵

گالری ارغوان

خرید وفروش لوازم منزل نوودست دوم ساخت خارج تلفن ۲۴۰۵۴۴

خیابان سلطنت آباد فرمانیه خیابان میهن (جنب بلانتری ۲) خیابان نسترن خیابان خوش قدم نبش برستو پلاك ۱۶

نصب و لوله کشی شوفاژ تهویه ـ آبرسانی ـ گاز شرکت تاوسا ۲۳۰۸۰۷

تعمیر و سرویس کولر

نصب و سرویس کولر وشوفاژ ـ رحمانی ۷۶۱۴۴۹

کولر شوفاژ برق لوله کشی و آبگرمکن .

۷۵۲۶۶۶

راهنمای سرویس ارتش در سراسر کشور ۹۶۲۰۴۵ از ساعت ۷ صبح تا ۷ بعدازظهر

تعمیر سرویس و جوشکار آبگرمکن کولر با تضمین شبانه روز ۷۵۴۴۹۱

سرویس کولر فوری

۳۵۴۵۴۴

نصب سرویس کولر شمیرانات تلفن ۲۶۲۶۹۸

سرویس کولر و شوفاژ در اسرع وقت ۶۶۳۷۶۲

نصب و سرویس کولر ۷۶۳۴۷۲

نصب سرویس کولر شمیرانات تلفن ۲۶۲۶۹۸

تعمیر یخچال

تعمیر یخچال فریزر سیدحسین ۲۴۲۴۳۸

تعمیر یخچال فریزر اجاق گاز تلفن ۲۴۷۳۵۸

تعمیرات انواع آبگرمکن گازی ونفتی و شوفاژ تلفن ۷۶۷۴۷۳

لوله بازکنی

لوله باز کنی فوری

تشخیص ترکیدگی ترمیم بنائی ، بدون تعطیلی تخلیه چاه ۸۳۵۵۶۵

تشخیص ترکیدگی لوله بادستگاه الکترونیک و لوله بازکنی فوری و بنائی با مصالح بدون تعطیلی تلفن ۳۴۱۵۹۲

لوله بازکنی

تخلیه چاه ۳۷۰۸۵۳

تشخیص ترکیدگی لوله

۷۳۶۷۱۸

لوله بازکنی و ترکیدگی لوله تلفن ۸۲۷۴۰۸

لوله بازکنی ۷۶۱۶۰۱

تشخیص ترکیدگی لوله با دستگاه الکترونیک لوله بازکنی فوری ۹۵۰۷۴۲ آ ـ ۷۸۶

لوله بازکنی و ترکیدگی شمیران تلفن ۲۶۳۵۴۶

لوله بازکنی فردوسی بدون تعطیل ۳۵۵۵۰۹

لوله بازکنی فوری ۷۶۳۴۷۲

لوله بازکنی شبانه روزی ارزان ۶۳۶۳۷۹

تشخص ترکیدگی با دستگاه الکترونیکی ، ترمیم و بنائی تعمیرلوله کشی و لوله بازکنی فوری

۲۳۵۵۳۴

لوله بازکنی فوری ۷۶۰۶۲۷

تخلیه چاه

شرکت تخلیه اس . اف هر متر ۲۰ تومان تلفن ۵۴۴۸۶۸ ـ ۵۴۴۷۹۲

تخلیه چاه تهران و شهرستان شرکت مژگان تلفن ۹۵۷۲۷۱ کار های دولتی متری ۱۰ تومان.

تخلیه چاه

و لوله بازکنی فوری

۸۳۴۹۶۹

تخلیه چاه تهران و شهرستان متری ۳۰ تومان ۹۶۹۵۱۳

تخلیه چاه

و لوله بازکنی فوری

۹۷۷۲۳۱

تخلیه وحفر

هر نوع چاه و لوله بازکنی فوری و تعمیر ولجن کشی، ولایروبی چاه بادستگاه تویوتا و ۲۰٪ تخفیف از تمام شرکتها ایران تخلیه :

۹۳۵۲۸۶ ۹۶۹۴۷۴

تخلیه چاه ولوله بازکنی ۷۶۶۷۳۳

آگهیهای گوناگون

روحی یکنفره و فرش پیچك هر عدد ۵۰ تومان بازار شانزه میزه پلاك ۸ تلفن ۶۶۷۵۷۱ آ ـ ۹۹۰ ـ ۱۰

قیر مذاب به تمام نقاط ایران حمل میشود ۹۵۷۵۱۵ ـ ۹۷۵۴۸۰ آ ـ ۱۹۲۶

درزمین شماخانه و شهرسازی بطور نقدواقساط می سازیم ۸۵۱۰۱۶

BW پارکت

فرش چوبی BW ایران بساختمان شما جلوه خاصی می بخشد . روی پارکت آتش سیگار ، جوهر ، اسید و سایر مواد شیمیائی اثر ندارد.

MISCHLER میشلر

سرماگرما و نور از کرکره چوبی میشلر عبور نمیکند . پرده چوبی میشلر درعین زیبائی در مقابل سرقت مقاوم بوده وبصورت حفاظ قفل خواهد شد .

شرکت ساختمانهای کشوری

نمایشگاه پارکت وپرده کرکره میشلر خیابان شاهرضا کوچه فتوحی تلفن های ـ ۸۲۴۸۷۰ ـ ۸۲۹۵۹۶ ـ ۸۲۹۳۹۰ ـ ۸۲۴۳۰۷

نیازمندیهای اطلاعات تلفنی آگهی می پذیرد

استخدام: ۳۰۳۷۰۲ ـ ۳۱۱۲۱۹ املاک و مستغلات: ۳۰ ـ ۳۱۱۲۲۹ خرید و فروش: ۳۲۸۲۵۷ ـ ۳۲۸۴۱۴ خدمات: ۳۱۲۴۱۳ ـ ۳۱۱۲۲۷

Parkamatic

تلفن: ۶۶۲۱۳۷ ۶۶۲۱۳۸

ترخیص کالا

از گمرکات تهران تلفن: ۳۷۲۳۹۸

مطب دکتر اسداله آشتیانی

دندانپزشک در محل جدید افتتاح شد خیابان کورش سه راه ضرابخانه کوی دیباج پلاک ۱۰ تلفن ۲۲۶۶۴۹
۱ـ۲ آ ـ۱۸۷۴

اسب برای فروش تلفن: ۲۹۶۳۹۰

گمشده

پروانه کار اینجانب سید مصلح‌الدین ـ مسعود تبعه افغانستان بشماره ۱٫۰۰۳٫۰۲۰۰ گم شده از یابنده خواهشمند است به وزارت اطلاعات و جهانگردی مراجعه فرمایند
آ ـ۱۵۰۶

گمشده

سندخانه‌ای مفقود شده یابنده آن‌به تلفن ۹۶۲۰۴۵ سرویس ارج تماس ومژدگانی دریافت دارد بنام همت رشیدی
آ ـ۶۷۳۷

گمشده

پروانه اقامت شماره ۱۶٫۱۳۴٫۴۲۷۵ به نام خانم اوردینا ماریادویلد (در کسهاق)مفقود گردیده از یابنده خواهشمند است به آدرس خیابان وزراء خیابان ۳۵ پلاک ۲۰طبقه همکف شرکت ورما تلفن ۵۲ الی ۶۸۴۸۵۱ مراجعه فرمایند .
آ ـ۱۶۰۳

آپارتمان فروشی

آپارتمان قسطی

تهران پارس ۱۲۰ هزارتومان نقد بقیه وامبانکی ۱۵ساله

۷۸۱۹۱۸

یک آپارتمان طبقه دوم‌دارای ۴ اطاق حواب حیابان وروراء بتلفن و سرویس فروشی ۸۳۴۲۱۷
آ ـ۱۶۶۵

اکازیون

در صورتیکه تمایل به خرید آپارتمانی شیک وخوش‌منظرمو مهندسی ساز در بهترین نقطه یوسف‌آباد (خیابان مستوفی) دارید بعد از ظهر ها ۵ الی ۸ با تلفن ۶۵۸۵۶۲ و صبح با ۶۸۷۹۵۶ تماس بگیرید.

آپارتمان تك واحدی به انضمام طبقه اول آن که در اجاره‌بانك است‌جمعا ۱۵۰ متر زیربنا با تلفن و دو برق ۵۰۰ هزار تومان تلفن۲۴۸۱۴۳

عالیترین‌موقعیت

تعداد محدودی آپارتمان دو تا ۳ اتاقه با فن‌گویل وآسانسور با پارکینك بسیار حجیم وغیره‌واقع در نبش میدان آریامهر بالای بانك تهران جهت شرکتها و یا دفاتر تجاری بفروش می‌رسد. خیابان جردن نبش گلشهر شماره ۱۲۵ شرکت ساختمانی ترژر

اجاره یا فروش

سه خمان بسیار مدرن ۴ طبقه شامل ۶ آپارتمان ۲۴ اطاق بهمراه مطبوع مر کوئل ـ آسانسور کف پوش پارکت با برق ۱۵۰ سر آمپر و ۳ خط تلفن در بهترین موقعیت در خیابان تخت طاوس آماده اجاره یافروش می باشدتلفن ۸۹۴۶۳۶ـ۸
آ ـ۱۷۱۸

آپارتمان‌نوساز فروشی شمالی صد متری دو اطاق خوابه کولر شوفاژ .انباری پارکینگ بامنظره‌بسیار عالی قیمت پانصد هزار تومان تلفن ۶۲۰۷۸۹

آپارتمان فروشی

۲ و ۳ و ۴ اطاق حواب در دزراه گاندی جردن پهلوی از ۶۰۰ هرار تومان بالا ۱۲۵۲۰۱ و ۶۲۴۶۱۳

آپارتمان شخصی ساز در بهریس‌محله کیسا ۳ اتاق‌حوابه مجهز ۳۰۰ نقد ۴۰۰ تومان‌وام بانکی ۶۳۹۳۴۹

یك دستگاه آپارتمان لوکس ۲ اطاق خوابه با کلیه‌تجهیزات‌وآشپزخانه مبله واقع درجمشیدآباد شمالی نرسیده به‌پادگان بفروش می رسد تلفن : ۹۳۵۷۷۴

اکازیون

آپارتمان های ۲ اطاق خوابه ۸۵ متر ۱۰ متر انباری شوفاژ آسانسورتلفن موکت دید الی مهندسی ساز در بهترین نقطه قلهك ۴۹۰ هزار تومان نصف نقدبقیه ۳۰ ماهه بابهره بانکی تلفن ۶ـ۸۲۰۰۰۴

اکازیون

منزلی مسکونی واقع‌دریوسف آباد ۵ طبقه مجزا لوله‌کشی گاز ، شوفاژ و دستگاه کولر و ۲ دستگاه‌تلفن‌نو ساز بمساحت ۱۰۰۰ متر مربع هر متر مربع مقطوع‌بدون واسطه ۳۵هزار ریال تلفن ۸۹۱۹۳۶ـ ۸۹۷۵۴۴

آپارتمان ۳ اطاق خواب بر جردن فروشی ۸۹۴۳۵۹ و ۹۴۵۰۹۰

گیشا یکدستگاه آپارتمان دو اطاق‌خوابه‌مجهز بتلفن کولر شوفاژ و پارکینگ اختصاصی در طبقه دوم یک ساختمان۲ طبقه بامنظره‌عالی قیمت‌مقطوع ۴۸۰۰۰۰ تومان تلفن۶۳۹۰۷۰
آ ـ۱۵۱۲

آپارتمان۲اطاق خوابه امیریه کوچه اعتضادی‌پلاک ۱۲ طبقه چهارم باتمام لوازم‌بفروش می رسد

آپارتمانهای مجهز در بلوار و شمال غرب فروشی تلفن ۹۷۵۴۲۴

اکازیون

چند دستگاه‌آپارتمان مهندسی سه اطاق خوابه در سطح عالی مجهز به کلیه وسایل نزدیک دانشگاه تهران قیمت ۵۷۰ و ۶۲۰ هزارتومان تلفن ۹۲۰۱۰۱ـ ۶۴۱۳۵۷
۱ـ۴ آ ـ۱۸۲۱

آپارتمان ۲ اطاق خواب با وام بانکی میدان ۲۵ شهریور فروشی ۸۳۱۷۲۲
آ ـ۱۸۵۳

آپارتمان همکف برتاج نبش‌پل هوائی ۹۰ متر مربع شوفاژ کولر موکت مقطوع ۳۹۰ هزار تومان تلفن ۶۲۴۵۳۲
آ ـ۱۸۵۶

آپارتمان۲ اطاق خوابه خیابان وصال شیرازی کوچه مهرین پلاک۸ با آسانسور و شوفاژ ودرب و پنجره آلومینیومی فروشی تلفن ۶۴۹۵۳۷
آ ـ۱۷۵۵

فروش و اجاره آپارتمان خانه ویلا ۷ـ۸۳۷۹۷۶

آپارتمان ۳اطاق خوابه ۱۲۴ متر مفید پارکینگ اختصاصی تلفن کولر شوفاژ موکت با سرویس‌کامل آشپزخانه شامل یخچال فریزر گاز ایتالیائی ماشین رختشوئی ماشین ظرف شوئی ۲۶۹۴۳۱
۱ـ۳ آ ـ۱۵۷۰

بعلت مسافرت فوری آپارتمانی در امیر اتابك تحت طاووس بفروش‌می رسد ۸۳۲۹۳۳

تهرانپارس آپارتمانهای ۲ اطاق خوابه ببالا۳۵۰ تومان ببالا ۱۳۰ تومان نقد بقیه با وام بانکی . ۷۸۰۴۶۸

خانه فروشی

شرکت دونالداینترنشنال نقدیم میکند سرمایه گذاری توسعه ویاخانه شخصی د رایالت فلوریدا و سایر ایالت های آمریکا تلفن ۲۶۳۴۲۵
آ ـ۱۸۲۵

خانه‌ای‌درنارمک بمساحت۲۲۰ متر ۲ـاتاق خوابه باسرویس کامل بقیمت ۹۵۰ هزار تومان باتلفن فروشی . تلفن۷۹۹۰۲۳
۱ـ۲ آ ـ۴۷۴۵

خانه جنوبی سه طبقه در خیابان‌رودسرمساحت ۲۳۰متر بنا ۲۴۰متر فروشی تلفن ۶۴۳۶۹۵
آ ـ۱۵۱۵

اکازیون

بویژه برای‌صنف

گوشت گاوی،گوسفندی مرغ‌خانه‌ای شخصی‌ساز با موقعیت محل عالی ۴۰۰ متر ۴ اطاق خوابه بانضمام ۳ باب مغازه آماده برای فروشگاه گوشت ویا پروتئینی تلفن: ۸۲۵۴۲۶

۴۰ دستگاه

خانه ویلائی

در داخل‌محدوده‌کرج

باپیش قسط

۱۵۰

هزار تومان

زمین بمساحت ۲۵۰متر متر و بنا ۲۰۰ متر

زمین بقیمت منطقه بندی دولتی باقساط ۱۵ ساله

تحویل۵ماهه میدان‌کرج سازمان تهیه مسکن

تماشا

کد ۰۲۲۲۱ تلفن ۳۳۸۸

جردن ـ تجارتی

برای شرکت‌ها دفاتر و مطب ساختمان ۱۶ واحدی ۴ اطاقه با ۱۶ تلفن ۳طبقه پارکینك فن کوئل و آسانسور یکجا یاجداگانه فروشی ۱۹و ۲۲۶۱۱۸

خانه‌ای شمالی بمساحت ۱۸۰ متر مربع ۸ اطاق در ۲ طبقه‌و نیم‌آب و برق تلفن کولرموکت دربماشین‌رو واقع درخیابان بهار شمالی کوچه بختیارپلاک ۳ بقیمت یک میلیون تومان بفروش میرسد تلفن ۸۲۰۷۱۱

خانه ۳ خوابه‌جنوبی فروشی تلفن ۲۷۹۱۴۵

خانه‌ای در مردیس کرج با سرویس‌کامل فروشی۹۵۵۸۱۳

۴۰۰ متر بنادر ۵۰۰ متر زمین طبقه همکف یک و بالا چهار اتاق خوابه سرویس کامل‌در عظیمیه (شمیران کرج) بدون واسطه ۶۲۳۷۱۵

توجه

خانه سروسی تاج بین شادمان و بهبودی منزل مسکونی دوبنبش شمالی دوونیم طبقه مساحت ۱۱۴ مترحیاط ماشین‌رو زیر زمین دارای دو سرویس و کولر بدون واسطه تلفن ۹۷۸۹۲۳

خانه شمالی نبش تاج هما به مساحت ۱۸۰ متر ۷ اطاق بازیر زمین تلفن مناسب جهت زندگی مطب شرکت۹۷۹۲۹۷
۱ـ۳ آ ـ۴۷۴۳

برای فروش یا اجاره

یکدستگاه ساختمان نوساز شامل ۳ آپارتمان دوپلکس ۲ اطاق خوابه با کولر شوفاژ پارکینگو آسانسور درخیابان پهلوی مقابل سینماامپایرکوچه فرخی شماره ۲٫۲۶ تلفن ۸۵۵۲۳۹
۱ـ۲ آ ـ۱۸۵۰

درتهران‌پارس‌خانه‌ای بمساحت ۳۸۵ متر ۲ طبقه شخصی ساز ۵اطاق خواب پذیرائی هال مالاوپائین ۳ سرویس پارکت وموکت تلفن کولر روکار سنگ تراورتن تلفن ۷۸۴۷۳۱ بعدازظهرها
۱ـ۲ آ ـ۱۸۳۷

خانه کلنگی ۲۲۵ متر باتراکم ۳۳۰ درصد فرصت شاهرضا تلفن ۲۷۴۹۳۸
آ ـ۱۸۶۰

خانه ویلائی دو طبقه و نیم درالهیه نوساز باتمام تجهیزات وآشپزخانه گازر استخر و تصفیه مساحت ۵۵۰ متر زیر بنا ۷۰۰ متر بدون واسطه ۳ میلیون و ۸۰۰ هزار تومان بفروش میرسد تلفن ۲۲۰۸۰۶ از ۴ بعبعد
آ ـ۱۸۶۹ ۱ـ۳

نظام آباد ایستگاه کهن خانه ۲ طبقه فروشی ۷۶۶۱۳۲

خانه ویلائی در سلطنت آباد به مساحت ۲۳۰ متر یک اتاق خوابباسرویس کامل و تلفن بفروش میرسدتلفن۲۳۳۹۳۶
۱ـ۳ آ ـ۱۸۲۰

داودیه‌بین ظفرومیرداماد منزلی شمالی شخصی ساز بمساحت ۴۰۰ متر ۲ طبقه ونیم وزیرزمین مجهز بتمام وسایل ۲۲۹۷۹۸

خانه‌ای به مساحت ۱۴۰ متر ۶اتاق در دو طبقه‌آب و برق فیش تلفن در هر طبقه آدرس‌ـ خیابان هدایت خیابان علائی کوی‌علائی پلاک ۵ قیمت ۶۰۰ هزار تومان تلفن ۳۰۱۰۳۸
آ ـ۱۸۰۰

خانه‌ای ویلائی زیبا و دیدنی دو طبقه‌چهاراتاق خواب با دو سرویس فرنگی دو خط تلفن‌چاه آب سرویس‌مستخدم‌جدا به‌علت ماموریت بفروش میرسد ۲۴۶۹۳۴

منزلی‌دو اطاق‌خوابه بمساحت ۱۳۲ متر زیر بنا با ۲۵۰۰۰۰۰ ریال‌وام بانکی بمبلغ ۵۶۵هزار تومان بفروش میرسد با تلفن های ۶۴۳۲۵۸ و ۶۶۵۸۶۵ از ۴الی ۷ بعدازظهر

خانه‌ای به مساحت ۲۰۰ متر نیمی قدیمی و نیمی نوساز دارای۵ اتاق سرویس و حمام و آشپزخانه وزیر زمین موکت کاغذ دیواری‌آب و برق بدون واسطه مقطوع ۴۶۰ هزار تومان خیابان ری مقابل گارد ماشین کوچه صحت کوچه ملاسعیدپلاک ۶۳ ساعت۹تا۱۱ تلفن ۲۳۰۸۰۵
آ ـ۱۸۳۶

خانه‌ای در کرج خیابان بهار فروشی تلفن ۳۳۰۷۳۶
آ ـ۱۸۴۱

خانه‌ای ۱۰۶ متری شمالی‌در ۲ طبقه و نیم باتلفن واقع در تسلیحات نارمک ۵۳۰ هزار تومان تلفن ۷۳۴۹۳۸
آ ـ۱۸۴۲

ویلای فروشی

ویلای فروشی

دو دستگاه ویلا یدی به مساحت ۱۲۰۰ متر با ۲۲۰ متر زیربنا و دومی بمساحت۵۳۰ متر و۲۰۰ متر زیربنا شخصی ساز با سرویس کامل واقع در بهترین نقطه دریا گوشه (متل‌فو) بدون واسطه فوری بفروش‌می رسد تلفن های : ۶۴۶۵۵۰ و ۶۲۵۲۲۲

سلطنت آباد

ویلا یکطبقه ۵۲۵ متر با۳۵۰ متربنا ۳ خوابه شوفاژ کولر تلفن شمالی فروشی یا اجاره ۸۳۹۴۶۶
آ ـ۱۸۵۱

ویلاهای مبله

با استفاده از پلاژمتل‌قو خیابان دریاگوشه‌خیابان چهل راهنما دفتر دریا گوشه‌فرهادی‌تلفن‌تهران ۲۳۷۵۱۵ منصوری

باغ فروشی

۸هکتار باغ میوه بر جاده شهریارنرسیده به علیشاه‌عوص یک هکتاری یا یکجا بفروش یامعاوضه‌میرسد تلفن۳۶۱۳۶۷
آ ـ۱۵۳۰

باغ فروشی در فشم

باغی به مساحت ۱۰۰۰۰ متر کنار رودخانه باساختمان و درختهای میوه بفروش یابا زمین یامستغلی در تهران معاوضه‌میشود تلفن۲ـ۲۴۱۵۸۱
آ ـ۱۷۵۷

باغچه‌ای محصور به مساحت ۶۰۰۰ متر به انضمام چند قطعه زمین مناسب برای‌خانه‌سازی، کشاورزی صنعتی در ۵ کیلومتری اراك (فیجان) بقیمت مناسب بفروش می رسد تلفن ۹۴۲۴۴۲ بعد از ظهر ها ازساعت ۱۶ تلفن ۸۴۹۳۱۳

باغی‌بمساحت ۱۵۰۰متر و ۲۶۰۰ مترزمین جمعا ۴۱۰۰ متر واقع در دهخرین دماوند بفروش‌می رسد و یا با ماشین های بنزو بی‌ام‌و و خانه‌و دستگاه‌صنعتی معوض میشود ۳۶۷۷۶۴
۱ـ۳ آ ـ۱۷۲۹

سرقفلی مغازه

یکباب مغازه پارچه فروشی در قلهك ۲۶۶۶۵۳

سوپر مارکت با جمیع امکانات مدرن به قیمت مناسب در داودیه به فروش می رسدتلفن‌های ۲۲۳۵۸۳ و ۲۲۵۷۶۶

یکباب مغازه پارچه فروشی‌با جواز و دکوراسیون واقع درشاهرضافروشی‌تلفن۶۶۹۷۸۰

اکازیون فوری

بوتیك با آب برق تلفن اطاق‌پر و دست شوئی زیرزمین دکوراسیون با اجناس موجود بفروش میرسد ۵۶۶۸۵۰

فروشگاه مجاز لوازم یدکی پیکان بادرآمد عالی واگذار ۳۵۲۷۴۱
آ ـ۱۸۲۴

مغازه دو دهنه تخلیه واقع برجاده قدیم شمیران بالاتر از سه راه ضرابخانه واگذار می شود ۲۲۷۱۵۳
۱ـ۲ آ ـ۱۸۳۳

زمین فروشی

فروش زمینهای ناکسنان ۶۴۵۱۴۲

شهرک‌غرب و مهرشهر

۷۵۵۷۳۴ـ۷۵۳۸۹۸

زمین در مهر شهر و کوی ولیعهدبنقدو اقساط فروشنده‌ایم تلفن ۹۲۲۷۳۹

زمین ساختمانی و خانه کلنگی در شمال شهر فروشنده‌ایم تلفن ۹۳۲۴۳۴

زمین های صنعتی و کارخانه‌ای فروشنده و خریداریم تلفن۹۲۵۹۴۸

زمین های جاده کرج و چیتگر ویافت آبادوشهر ولیعهد خریدار و فروشنده‌ایم ۹۲۰۵۸۹ـ ۹۲۳۴۳۲

اکازیون

۷۴۰ متر زمین فاز ۶ شهرک غرب فروشی تلفن ۶۲۸۶۰۷ ۵۴۴۴۰۸

اجاره آپارتمان

ویلائی‌وهمکف ۶۵۷۹۴۴

اجاره فقط با یک زنگ

۶۵۷۹۴۴

نزدیك میدان ونك

آپارتمان یک خوابه‌باسرویس کامل تراس آسناسور شوفاژ .کولر اجاره تلفن ۲۲۵۲۲۳

آپارتمان اجاره

یکدستگاه آپارتمان ۴اطاق خوابه دارای هال و پذیرائی و سرویس کامل اجاره داده میشود ـطالبین‌باتلفن۷ـ۲۶۰۰۴۳ خانم‌میری تماس حاصل‌فرمایند

خانه دو اتاقه طبقه اول با سرویس کامل تلفن مشترک اجاره‌داده‌میشود تلفن۳۴۸۳۰۰
آ ـ۱۸۰۳

آپارتمان اجاره‌ای

دو اطاق خوابه با شوفاژ و پارکینگ نوساز و مجهز ۳ هزارتومان خواجه‌نظام الملک کوچه ناهید با تلفن های ۳۶۶۵۸۴ ـ ۳۶۶۵۸۵ تماس بگیرید
آ ـ۱۶۲۹

یکباب زیر زمین برخیابان شهناز بدون سرقفلی اجاره داده میشود جهت کارگاه یا انبار ۳۴۴۳۶۲
آ ـ۱۸۴۰

بهترین‌منطقه تجارتی میرداماد ۳ دستگاه آپارتمان با شوفاژ کولر پارکینگ محل کار ۲۳۰۷۹۸
آ ـ۱۸۴۵

اجاره داده میشود

۲ دستگاه ۲ و ۳ اطاق خوابه لوکس باسرویس کامل شمال شهر ۲۳۵۰۳۳
آ ـ۱۸۴۷

آپارتمان ۲اطاق خوابه مجهز با ۱۵۰ متر زیر بنا واقع در خیابان پهلوی‌روبروی‌فروشگاه کورش‌اجاره داده میشود بعد ازظهرهاتا تلفن ۶۵۹۲۲۱تماس بگیرید
آ ـ۱۸۵۸

آپارتمانی‌واقعا اکازیون‌اجاره‌ای وفروشی موجود ۸۹۰۷۹۶
آ ـ۱۶۰۱

پشت پارك کورش

آپارتمان ۲ اطاق خوابه فن کوئل اجاره ۷۵۳۴۶۹

یك دستگاه آپارتمان دو اطاق خوابه با انبار و شوفاژ واقع در دولت کامران(رستم‌آبادسابق) اجاره تلفن ۶۳۳۴۵۶

یک اطاق در یک خانواده به دو دوشیزه دانشجو اجاره داده میشود تلفن ۳۰۱۳۲۵
آ ـ۱۵۱۱

یک آپارتمان با کلیه مبلمان‌و دو شماره‌تلفن برای محل‌کار بیک شرکت تاسیساتی یاغیره اجاره داده میشود۳۰۱۳۲۵
آ ـ۱۵۱۰

فوق‌العاده شیك

۴خوابه ماشوفاژ، کولر ،تلفن گاراژ اجاره برای خارجی و ایرانی ۸۵۰۰ تومان

۶۵۵۶۱۵ ـ ۶۵۰۴۹۶

اجاره

یك‌آپارتمان۲ اطاق‌خوابه با سرویس کامل وتلفن در خیابان کاخ‌اجاره‌داده میشود از ساعت ۴ الی ۶ بعداز ظهر با تلفن ۶۶۴۳۷۱ تماس گرفته شود .

شرکت مسکن کانون

آپارتمان وو یلا برای اجاره وفروش موجود ۸۲۵۰۶۰

۱تا ۴ اطاق خوابه‌جهت سکونت و محل کار ۶۵۵۱۳۷ و ۶۵۵۴۲۶

آپارتمان های۲و ۳ و ۴ اطاق خوابه وویلا جهت سکونت ودفتر کار از ۵ هزار تومان بیالا در عباس اباد گاندی و پهلوی و جردن فوری اجاره داده می شود ۱۲۵۲۰۱ و ۱۲۲۵۱۱

محل کار و مسکن شما زود میره اجاره پیش ما ۶۵۰۴۹۶ـ ۶۵۵۶۱۵

یك چهار طبقه محل تجارتی و مسکونی‌دارای ۴ شماره تلفن با کلیه لوازمات لازمه تلفن ۸۵۶۵۴۳

ویلای اجاره‌ای

حوالی عباس آباد یک ویلا بامنظره عالی بسمت شرق تهران شامل دو اطاق خواب آشپزخانه کامل هوای گرم و سرد تلفن یک باغچه محل پارک برای دو والی ۳ اتومبین بعلت مسافرت مبله کاملیا نیمه مبله فوری اجاره داده میشود تلفن ۸۴۰۴۰۴
آ ـ۱۸۳۴

یکدستگاه آپارتمان در خیابان روزولت جنب سینما دیماوند جهت محل کار شامل ۸ اطاق ۳ تلفن تلکس مبلمان کامل برای اجاره یا فروشی ۸۲۰۰۰۴ـ۶
آ ـ۱۷۵۳

آپارتمان اجاره

۲ اطاق خوابه واقع در کاخ شمالی نبش خیابان دی طبقه دوم به سرایدار (زین‌العابدین) مراجعه و پس از اخذ تصمیم باتلفن ۹۷۷۷۶۸ آقای منوچهر ساگارت تماس‌حاصل فرمائید.
۱ـ۴ آ ـ۱۷۱۱

نیاز به آپارتمان اجاره

چند خانواده آلمانی‌و آمریکائی به تعدادی ویلا و آپارتمان مخصوصا همکف با شوفاژ و تلفن واستخر نیاز فوری دارد تلفن ۶۸۷۸۱۲

بتعدادی آپارتمان درتمام نقاط تهران فوری فوری نیازمندیم، ۹۳۹۸۶۵

آپارتمان ویلا دفتر کار در شمال شهر نیازمندیم تلفن ۲۲۷۵۶۱

(یك کمپانی‌امریکائی)

نیاز فوری بیک ساختمان از ۳طبقه ببالا با تجهیزات کامل درمناطق عباس آباد ـ داودیه پهلوی‌ـ شمیرانات و تهران پارس‌دارد موجرین با تلفنهای زیر تماس حاصل نمایند.
۶۵۶۹۵۷و ۶۵۸۱۸۸
۱ـ۳ آ ـ۱۸۲۴

دفتر کار در کلیه نواحی‌فوری نیازمند تلفن ۶۶۰۷۷۷
آ ـ۱۸۷۳

مورد نیاز به اجاره ۱ و۲ و ۳و ۴ اطاق خوابه ۸۵۳۷۳۶ و ۸۴۷۹۸۲
۱ـ۴ آ ـ۱۷۷۰

نیاز محل کار

باتجهیزات کامل (ترجیحا ساختمانهای تجاری) جهت یک کمپانی امریکائی فوری نیازمندیم ۶۵۸۱۸۸ و ۶۵۳۷۴۲
۱ـ۴ آ ـ۱۸۲۶

عباس‌آباد ـ جردن

۱۰ دستگاه آپارتمان(ترجیحا طبقه همکف) مبله و غیر مبله ودو دستگاه‌ویلا جهت‌سکونت کارمندان یک شرکت فرانسوی مورد نیاز است با تلفن های ۶۵۸۱۸۸و ۶۵۳۷۴۲ از ساعت ۱۰الی ۷ تماس حاصل نمائید
۱ـ۴ آ ـ۱۸۲۳

نیاز اجاره فوری

جهت یک سفیر بیک ویلا تا ۲۰۰۰۰تومان‌نیازمندیم۲۳۷۵۲۶

نیاز اجاره

یک اطاق با سرویس برای دانشجوی مجرد حدود۱۵۰۰۰ تومان حوالی یوسف آبادامیر آبادتخت‌طاوس تلفن ۶۳۱۶۴۶

قابل توجه‌مالکین

منطقه دروس ـ داودیه ـ پهلوی‌ـنیاوران‌ـ سلطنت‌آباد‌ـ زعفرانیه و عباس آباد جهت سکونت کارمندان عالیرتبه یک شرکت‌فرانسوی نیاز بتعدادی آپارتمان وویلاباکلیه تجهیزات میباشداطفا با تلفنهای۶۵۶۹۵۷ و ۸۳۳۹۱۲ و ۶۵۸۱۸۸ و ۶۵۳۷۴۲

آپارتمان یک و دو اطاق‌خوابه در نواحی شاه و آیزنهاور نیازمندیم تلفن ۶۶۰۷۷۷
۱ـ۵ آ ـ۱۵۲۱

ویلا و آپارتمان

جهت سکونت چندین خانواده‌اروپائی‌نیازمندیم ۲۲۹۱۵۷ـ ۲۲۹۱۵۵

دانشجو متاهل نیازمند دو اطاق با ودیعه کم در منطقه آذربایجان رودکی می‌باشد .

تلفن ۳۹۱۰۰۸

۴۸ ساعته آپارتمان ویلا محل کار شمارا اجاره میدهیم .

۸۲۲۶۴۸ ـ ۸۳۷۸۰۵

نیاز به خرید زمین

خریدار زمین افسریه و بلوار رضا پهلوی تلفن ۳۴۴۹۸۲

حریدار زمینهای افسریه ۳۴۳۳۴۶

اهوازاهواز

زمین خریداریم۷۹۴۴۱۸

زمینهای‌تهران پارس خریدا یه ۷۹۳۰۲۰

زمین های داخل محدوده و زمین صنعتی تجاری‌وزراعی خریدار و فروشنده‌ایم تلفن ۹۳۶۷۵۳

زمین‌های تهران پارس خریداریم تلفن ۷۸۰۲۹۴

تهران پارس زمین خریداریه تلفن ۷۳۱۳۶۶

شرکت ریل‌استیت

اجاره بخارجیان۹۳۶۲۷۸

مشهد

زمینهای شهر جدید مشهد آپکوه را خریداریم ۲۳۸۳۹۸

خریدار زمین افسریه ۳۴۱۳۵۹

زمین های صنعتی و مسکونی خریدار و فروشنده‌ایم تلفن : ۹۲۲۷۱۶

خانه های کلنگی و زمین ساختمانی‌در شمال‌شهر خریداریم تلفن ۹۲۸۰۸۲

زمین های تهران پارس خریداریم تلفن ۷۸۰۲۹۴
آ ـ۱۸۳۹

بنگاه معاملات املاک

حریه و فروس زمین‌های بلوار رضاپهلوی ۳۴۵۶۵۳

خرید و فروش مهرشهر گوهردشت فردیس ملارد ۹۲۲۷۳۹

خرید فروش رهن

خانه زمین و ویلا آپارتمان **۸۹۲۶۰۲**

معاملات پول

از۵میلیون ریال ببالا

درمقابل وثیقهٔ ملکی‌موجود (از۸ صبح تا ۶ بعدازظهر) شرکت ریال ۶۶۶۲۶۳ ۶۶۰۲۰۰ـ ۶۶۴۶۱۸

پول روی ماشین ،تلفن ، چک کارمندی ، و قبوض و ملکما حداقل بهره تلفن ۶۵۱۹۲۰

پول‌در مقابل املاک شمال‌شهر و شمیرانات موجود است‌تلفن های ۸۲۵۲۶۳ و ۸۲۹۵۲۷

پول

در مقابل چك کارمندی ملك ـ اتومبیل

تلفن ۸۴۸۶۷۰

پول شرطی موجوداست ۸۹۲۶۰۲

وام‌ارزان

ملك ـ اتومبیل‌ـ چك کارمندی ـ فرش ۸۵۰۷۴۷ و ۸۴۸۶۷۰

دو میلیون ریال بدون‌واسطه موجود است ۲۴۱۱۷۰
۱ـ۲ آ ـ۱۸۹۰

پول فوری در مقابل ملك وساختمان هر مقدار خواهید پهلوی دفتر جلالی ۸۹۶۵۱۱ و ۸۹۴۱۹۳

قابل توجه مالکین محترم

سازمان نیازمندیهای ۱۲۱ بتعدادی ویلا،همکف، آپارتمان مبله وغیر مبله جهت سکونت خارجیان درشمال شهر فوری نیازمند است ۲۲۵۴۹۱

پول مورد نیاز

خانم و اقای محترم بپول راکد شما با بهره عالی نیازمندیم۸۵۰۷۴۷

در مقابل سند اتومبیل و ضامن‌معتبربپول شما نیازمندیم ۸۹۹۹۸۶ و ۸۹۴۸۷۸
آ ـ۹۷۴

بپول راکد شما درمقابل مبیع ارزنده نیازمندیم. ۸۹۲۶۰۲

به پول شمادر زمینه اتومبیل بیشترین بهره را میدهیم ویا در خرید و فروش آن سهیم میشویم بلوار الیزابت خیابان هما شماره ۷ شرکت کمان تلفن ۶۵۱۹۲۰

استخدام و کار

تعدادی نظامچی تمام وقت ونیمه وقت نیازمندیم۷۵۳۵۴۲

بتعدادی‌چرخکاروزیگزال دوز زن و مردنیازمندیم تسن ۹۶۲۹۱۵

مدرسه‌مهدتربیت‌تعدادی معلم زبان انگلیسی را با حقوق مکفی استخدام‌می کند ۶۵۷۴۷۳

کارگر تعدادی نیازمندیم تلفن ۸۲۶۵۱۱ـ ۴تا۴

دبیرستان البرز به‌یکنفر ماشین نویس فارسی و لاتین برای تمام وقت نیازمند است داوطلبان روز پنجشنبه شانزدهم شهریور ماه جاری بین ساعت ۸ تا ۱۱٫۵ صبح بدفتردبیرستان مراجعه نمایند .

به یك زن وشوهر جوان که دارای ضامن معتبر باشند برای کار درمنزل وآشپزی نیازمندیم . با دادن مکان در منزل و حقوق مکفی استخدام می شوند صبحها با تلفن ۳۰۳۱۸۱ و عصر هابا تلفن ۲۹۱۳۰۲ تماس حاصل نمایند .

مطب آماده دکتر متخصص اطفال و زنان تلفن ۳۴۹۳۴۵

آگهی استخدام

بچند دوشیزه یا بانو فروشنده نیازمندیم‌تلفن ۶۶۸۶۶۶

شرکت اینفورس جهت نظارت در کار های ساختمانی خوداحتیاج‌به تعدادی تکنیسین ساختمانی با حداقل ۳ سال سابقه با تجربه‌کار در امور ساختمانی و آشنائی به زبان آلمانی ویا انگلیسی دارد . طالبین با تلفن های : ۲۳۰۸۲۲ و ۶۲۶۴۰۸ تماس حاصل فرمایند .
آ ـ۱۸۱۸

شرکت ساختمانی بوسار جهت کار در سرعین اردبیل به‌دونفر مهندس راه و ساختمان و تاسیسات که دارای ۵ سال سابقه کار باشند نیازمند است واجدین شرایط می توانند به آدرس بهار جنوبی شماره ۶۱ و یا کارگاه این شرکت در سرعین مراجعه‌نمایند۷۵۶۷۱۰و ۷۵۶۰۵۲
آ ـ۱۸۱۷

به یك زن خوش اخلاق جهت کار در منزل یك خانم تنها شبانه روزی موردنیاز است ازساعت ۵ تا ۸ بعد از ظهر تلفن ۲۹۱۶۸۴
آ ـ۱۸۱۹

ماشین نویس فارسی و لاتین‌مسلط‌به‌امورباینگانی ودفتری‌تمام وقت‌جویای کار است ۳۱۱۲۲۹

دونفر نقشه‌بردار با حداقل ۴سال سابقه‌کار اجرائی جهت کار در جنوب‌ایران استخدام میگردد .

از داوطلبان تقاضا می‌ـ گردد با در دست‌داشتن مدارك و گواهی کارروز دوشنبه ۲۰ شهریور از ساعت ۲ الی ۶ بعد از ظهر به شرکت های وی شماره ۱۰۴ خیابان‌آبان شمالی مراجعه فرمایند.

راهنما

مسلطبزبان انگلیسی یا فرانسه باوسیله شخصی تمام وقت جهت تهیه مسکن خارجیان بهمکاری‌دعوت‌میشود واجدین شرایط به آدرس کریمخان زند بین خردمند و ایرانشهر کوی ماهشهرساختمان۲۲ طبقه‌سوم شماره ۴ مراجعه شود تلفن ۶۵۳۷۴۲ و ۶۵۶۹۵۷
آ ـ۱۸۲۵

خانه‌شمارا بخارجیان اجاره‌میدهیم

سازمان مسکن پارس
مرکزاجاره بخارجیان
۸۴۸۴۲۴
۸۵۳۸۵۳
۸۵۷۵۸۵
خرید وفروش

سازمان مسکن کندو
کانون اجاره بخارجیان
ویلا
آپارتمان
دفترکار
۲۲۷۶۳۸-۲۲۷۶۳۹

۸۲۴۹۵۳
سازمان نیازمندیهای خارجیان
خانه‌شمارابخارجیان اجاره‌میدهد
۸۲۷۹۰۱-۸۳۸۱۰۶

وزیری
۶۵۸۱۸۸
۶۵۳۷۴۳
اجاره بخارجیان-خرید-فروش

مسکن‌اگشن
کانون اجاره بخارجیان
۶۸۷۸۱۲

رابینسون
اجاره به ایرانی و خارجی
خرید وفروش
۶۵۵۱۳۷و۶۵۵۴۲۶

سازمان نیازمندیهای ۱۲۱
مرکز اجاره وخرید وفروش ۲۲۵۲۹۱

مؤسسه نیازمندیهای خارجیان
خانه بخارجیان اجاره‌میدهد
۸۳۰۰۸۱-۸۳۰۰۸۲
۸۲۱۸۱۱-۸۲۱۷۲۳
۳۱۱ تخت جمشید خیابان سفارت آمریکا

شرکت خارجیان
فقط ویلا و همکف با استخر نیازداردـ۸۹۵۵۱۶

ما
در کوتاه‌ترین مدت‌منزل شما رابه خارجیان‌اجاره میدهیم .
ـ ۲۹۸۷۱۹
ـ ۲۹۸۷۱۷
ـ ۲۹۴۸۰۶
۲۹۳۱۷۰

تهیه مسکن آلکازا
اجاره وخرید وفروش‌به ایرانی‌وخارجی ۹۳۷۹۳۴

**بدو ویلا در سطح خوب جهت دو مقام عالیرتبه سفارتی فوری نیازمندیم ۲۲۲۶۳۰ و

نیازمندیهای اطلاعات تلفنی آگهی می پذیرد

استخدام: ۳۰۳۷۰۲ ـ ۳۱۱۲۱۹ املاک و مستغلات: ۳۰ ـ ۳۱۱۲۲۹ خرید و فروش: ۳۲۸۲۵۷ ـ ۳۲۸۴۱۴ خدمات: ۳۱۲۴۱۳ ـ ۳۱۱۲۲۷

بیک‌نفردوشیزه یا بانوتلفنچی که آشنائی‌کامل به تایپ‌فارسی داشته باشد مورد نیاز است. تلفن ۶۲۵۹۹۵
آ ـ ۱۸۱۴

بیب اسپر مرد تمام‌وقت یا از صبح زود تاساعت ۸شب نیازمنداست‌تلفن ۸۲۸۲۳۶
آ ـ ۱۸۲۴

بیك نفر دراره ساز داروئی نیازمندیم تلفن: ۹۷۶۰۶۱
آ ـ ۱۸۲۰

به یك پزشك عمومی جهت خارج مرکز یا پزشکی که خارج مرکز طی کرده‌باشدنیازمندیم جهت مطب خصوصی ـ ساعت کار :۴ـ الی ۱۰ شب آدرس : قرچك ورامین جنب داروخانه بابك

بیك موتور سوار حداقل تحصیلات سوم متوسطه جهت کار در شرکت خارجی استخدام میشود ۲۹۳۱۷۰
آ ـ ۱۸۱۶

شرکت مهندسین مشاور منشی استخدام می‌نماید ۶۵۷۸۲۶

منشی تایپیست
درجه یک فارسی لاتین با تسلطبزبان انگلیسی استخدام میشودنادرشاه چهار راه‌تخت طاوس ساختمان ۱۴۰ تلفن ۸ـ۸۹۴۶۳۶
آ ـ ۱۷۱۷

۱ـمهندس‌راه‌وساختمان باتجربه کارگاهی جهت کار در کارگاه‌ساختمانی زاهدان .
۲ـمهندس‌راه‌وساختمان با تجربه کارگاهی جهت کار در کارگاه راهسازی در استان کرمان .
۳۷۳۴۸۵ ـ ۳۷۱۹۵۴

افراد مشروحه زیر جهت نظارت درکارگاههای‌راه سازی استخدام میشود
مهندس راه و ساختمان باسابقه ۵ سال
تکنیسین راه باسابقه ۱۰ سال .
نقشه‌بردار با سابقه ۵ سال .
ناظر فنی با سابقه ۱۰ سال .
طالبین به خیابان‌فیشر ـ آباد خیابان نیکو شماره ۴۳ مراجعه فرمایند .
آ ـ ۱۷۰۲

تعداد ۱۰۰ نفر راننده‌با داشتن اتومبیل جهت‌کار در شرکت خارجی استخدام میشود .
۲۹۴۸۰۶ ـ ۲۹۳۶۷۰و ۲۹۸۷۱۷
آ ـ ۱۸۲۷

مستخدم

مرد سن بین ۲۵ تا ۳۰

راننده

دارای گواهی نامه ۲ شخصی و دارای سابقه کار تمام وقت مورد نیاز است . تلفن :
۷۶۳۱۴۹ ـ ۷۶۳۴۰۴
آ ـ ۱۸۳۰

بچند خانم یا آقای جوان با تحصیلات حدوددیپلم جهت کار در آزمایشگاه نیازمندیم .
داوطلبین به‌تلفن۸۴۱۷۹۸ مراجعه فرمایند .
آ ـ ۱۵۱۷

مورد احتیاج‌یك شرکت تولیدی .
۱ـ چند نفر دوشیزه‌یا بانو جهت بستدبندی .
۲ـ چند نفر کارگر ساده‌مرد کسانیکه‌ساکن غرب تهران هستند با تلفن های ۹۲۳۸۴۶ ـ ۹۲۱۷۷۸ تماس بگیرند.
آ ـ ۱۵۱۸

یک دوشیزه یا بانو جهت جوابگوئی تلفن نیازمندیم ۸۲۴۲۹۸
۱ـ۲ آ ـ ۱۵۱۹

تعمیر کار درجیک تلویزیون رنگی وسیاه و سفید نیازمندیم ۸۲۸۳۴۷
۱ـ۳ آ ـ ۱۵۲۴

دوشیزه یابانو
ماشین نویس فارسی وبایگان ومنشی مورد نیاز است ۸۵۲۷۶۲
۱ـ۳ آ ـ ۱۹۰۰

یکنفر منشی تمام وقت با ۳ سال‌سابقه بهمکاری دعوت می شود ۶۵۰۷۳۴
آ ـ ۱۸۰۴ ۱ـ۲

قالب‌بند برای کار کنتراتی در ایرانشهرلازم‌است. ازداوطلبان تقاضا میشود روز دوشنبه صبح از ساعت ۹ الی ۱ بعد از ظهر بنشانی تخت طاووس روبروی‌باشگاه‌بانکسپه خیابان آزادگان‌شماره۶۵ مراجعه‌نمایند
۱ـ۲

مهد کودك مونته سوری استخدام میکند
یک زوج زن و شوهر برای کار شبانه روزی خانمهای کودکیار ومربی کودک خانم های نظافتچی ومستخدم امیر آباد شمالی شیرازشرقی شماره ۱۶۳تلفن ۶۵۹۲۵۶
۱ـ۳

پرستار بچه برای خارج از ایران نیازمندیم ۲۹۲۵۰۱
۱ـ۲ آ ـ ۱۷۱۶

شرکت جیوه
بیک نفر سرویس کار شوفاژ باتجربه نیازمند است تلفن ۸۳۹۶۰۰
۱ـ۲ آ ـ ۱۷۱۹

مهندسین‌مشاور

برای اجرای طرحهای برق فشار قوی‌درکرمان وزاهدان به یك‌متخصص اموربیمانهاوبه‌مهندسین برق و ساختمان با حداقل ٤ سال تجربه نیازمندیم‌تلفن ۸۵۰۵۷۰
آ ـ ۱۶۰۶

یك سکرتر و کمك‌بهیار و مستخدم‌با حقوق‌مکفی نیازمندیم چهارراه‌پهلوی تخت جمشید کلینك مزدا ۶۴۳۵۴
آ ـ ۱۷۱۷

سکرتر تمام وقت تلفن ۶۶۵۶۴۳
آ ـ ۱۸۶۲

یك نفر تکنیسین که تجربه در کارراجرائی‌پل های بتونی‌بزرك‌داشته باشد مورد نیاز است تلفن :
۸۹۸۳۲۸ و ۸۲۸۱۹۶
آ ـ ۱۶۷٤ ۳

بیك سکرتر که تسلط کامل بزبان انگلیسی و تایپ لاتین داشته باشد مورد نیاز است . تلفن: ۶۲۵۹۹۵

به یك پرستاربچه بطور شبانه‌روزی‌برای‌نگهداری بچه‌و یکنفر مستخدم‌زن برای کار های منزل نیازمندیم . تلفن : ۲۲۰۷۳۸

جویای کار

اتومبیل آریا بارانده آشنابه زبان انگلیسی نیمه وقت یاتمام وقت آماده کار است تلفن ۳۰٤۱۹۹
آ ـ ۱۷۲۰

دندان‌پزشك

فارغ‌التحصیل از آلمان آماده همکاری می‌باشد ۲۹۵۳۸۲

مدیر کارخانه آماده کار

شخصی با تجربه لیسانسیه ٤٦ ساله با سابقه چندین ساله کار و مدیریت در بخش خصوصی‌و آشنائی‌کامل به امور اداری و قوانین کار و امور اجتماعی و اطلاعات لازم درامورفنی وپایان‌نامه دوره مکانیك آزاد اتومبیل دانشکده فنی و مطالعات مفید در کارخانجات خارج از کشور آشنا به زبان‌های انگلیسی و فرانسه از ساعت ۱۰الی ۱۷باتلفن ۹۵۶۳۱۲ تماس گرفته شود .

آماده کار

جوانی ۲۵ ساله فوق لیسانس بازرگانی از بزرگترین دانشگاه های امریکا پس از ده سال اقامت در خارج و تجربه لازم علاقمند به خدمت‌در بخش‌خصوصی که‌از ساعت ۱۰ الی ۱۷ باتلفن ۹۵۶۳۱۲ تماس گرفته شود .
آ ـ ۶۷۳۳

تدریس

کلیه دروس
از ابتدائی تا دانشگاه تلفن های ۸۵۱۸۷۶ و ۸۴۵۴۱۵ ـ ۸۴۲۸۶۲

کلیه دروس
توسط دبیرلیسانسیه فوری ۲۸۳۸۴۸

کلیه دروس ریاضیات زبان فرانسه انگلیسی آمار حسابداری

تلفن ۸۴۲۸۶۲

تدریس خصوصی
برای ریاضی مقدماتی (الوار) دانشگاهها توسط دوشیزه لیسانسیه رشته ریاضی از دانشگاه انگلستان ۷۵۰۷۰۵

ماشین نویسی آزرم
بی‌نظیر است . میدان خراسان ۳۵۵۱۳۱

ماشین نویسی کورش
میدان شهناز ۷۵۳۳۷۸

قبول سفارشات تایپ فارسی ولاتین ٦٤٨٥٥٢
آ ـ ۵۱۰

کرایه‌ماشین تحریر باتحویل‌در در محل ۳٤۲۷۹۹

ماشین نویسی ۲۵ شهریور
تعلیم با ماشینهای برقی اجاره ماشین تحریر استخدام شما از طرف ما خیابان آذربایجان بین‌خوش ورودکی ساختمان ۲۵ شهریور تلفن ۹۵۹۰۱۲

تدریس مکالمه‌ومکاتبات انگلیسی تلفن :
۳۵٤٤۳۷

انگلیسی عربی فرانسه مکالمه

تلفن ۷۵۲۱۹۱

انگلیسی را با ماشروع کنید ٦۳۹۷۹۹

مکالمه انگلیسی

توسط استادان خارجی
۸۲۰۹۷۳

تدریس‌خصوصی انگلیسی

تلفن ۳۱۱۲۲۵

تدریس خصوصی انگلیسی توسط معلم آمریکائی ۹۲٦۲٤۹

تدریس خصوصی انگلیسی اسپانیولی بین ۷ـ۵ همکف ۸۲۳٤۵۵

گرامر ،مکالمه انگلیسی دو ماهه ۷۵٦۵٦۳

انگلیسی‌فرانسه

۹۳۲۰۳۳ ـ ٦۲۰۷۱۷ـ ۸۴۳۵٤۸ ـ ۸۵۰۷۳٦

انگلیسی ابتدائی تا لوور کمبریج ۸۳٤۱۵۹
آ ـ ۱۷۰۷

مکالمه و گرامرانگلیسی خصوصی تلفن :
۹۳۲٤۵٤

انگلیسی‌فرانسه آلمانی

۸۲۰۹۷۳

کلیه دروس راهنمائی نظری تلفن ۸۵۱۸۷٦
فیزیك شیمی ریاضیات با تضمین دبیر
۸۵۱۸۷٦ ـ ۸۴۲۸٦۲

مکالمه انگلیسی بدون گرامر

۸۵۱۸۷٦

انگلیسی

برای بزرگسالان تضمینی ۸۴۵۴۱۵ـ۸۴۲۸۶۲

انگلیسی‌فرانسه آلمانی

بااستادان ایرانی وخارجی

۸۴۶۸۶۳

۱ـ۱۰

انگلیسی

توسط مجربترین اساتید ایرانی و خارجی ۸۴۲۸۶۲ـ ۸۴۵۴۱۵
۱ـ۵

انگلیسی آلمانی فرانسه توسط

استادان خارجی وایرانی تلفن ۹۳۹٤۵۰
آ ـ ۱۵۸۲

دوره‌فشرده تافل

تلفن ٦۵۰٦۵٤

تدریس‌خصوصی‌زبان انگلیسی برای بزرگسالان و دوره راهنمائی‌و نظری‌تلفن۸۳۱۸۲۳

مزایده آسیابانی مرغی خاچی ۶۸۸۱۸۳ عصر ۴

فیزیك شیمی- جبر - مثلثات هندسه حساب تمام کلاسها ۸۴۲۸۶۲ ۸۵۱۸۷٦ ـ ۸۴۵۴۱۵

راهنمائی نظری دبستان با اعزام دبیر در منزل ۸۲۲۹۸۲

پانسیون

خوابگاه خصوصی برای خانمهای کارمند تلفن : ۲۳۹۱۱٤

مهدکودک مونته سوری‌امیر آباد شمالی شیراز شرقی شماره ۱٦۳ تلفن٦۵۹۲۵٦
آ ـ ۱۷۱۰ ۱ـ۲

مهد کودك بمبی
مخصوص کودکان ۳ تا۵ساله بابهترین متدآموزشی‌و آموزش زبان‌ـتخت‌طاوس تلفن۸۲۷۷۱۸
۱ـ۱

پانسیون برای دختران دانشجو و کارمند در آریاشهر ۹۷۹۰۵۱

پانسیون کودک زهره ومنیژه شبانه‌روزی‌نوزاد ببالا۸٤۵۰۰٤

خوابگاه دختران دانشجو و کارمند میدان کاخ ٦۵۳٤٤٤و ٦۵۳۸۳۱

پانسیون مهری
فقط دانشجوی دختر میپذیرد ۸٤٤۸٦۸

پانسیون کودک نرسی‌لند امیر آباد شمالی مقابل پارک فرح تلفن ۹۲٤۰۲۷ و ۹۲۸۵٤٦

مهد کودک نیما با تجهیزات اختصاصی و با کادر ورزیده آماده ثبت نام است امیر آباد جنوبی خیابان نصرت نرسیده بچهار راه جمشید آباد شماره ۱۱۱ تلفن ۹۲۵٤۷۲
۱ـ۲

ازکودک شما پرستاری می شود تلفن ۳۷۳۷۲۰ تماس بعد ازظهر
۱ـ۲

پانسیون نزدیک دانشگاه‌تهران فقط دو دختر دانشجو دریک خانواده محترم می پذیرد تلفن ٦٤۰۱۰۲
۱ـ۱

مهد کودک جوانه زیر نظر فارغ‌التحصیلان روانشناسی‌و دکتراطفال تقاطع پهلوی پارک وی نرسیده به پمپ بنزین نمایشگاه خیابان جوانه تلفن ۲۹۱٦٦۱ و ۲۹۱٦۱۳

مهندسین مشاور گیبس اندهیل ایران

افراد زیر را با حقوق‌و مزایای‌مکفی جهت انجام امور پروژه‌انتقال نیروی چهارصد کیلووات تهران ـنکا به همکاری دعوت می نماید .
۱ـ مهندس ساختمان باحداقل ۵ سال تجربه و آشنا به زبان انگلیسی جهت نظارت عملیات‌ساختمان پروژه در حوالی تهران و استان مازندران (حدفاصل بین‌ساری تاچالوس).
۲ـ مهندس برق با حداقل ۵سال تجربه و آشنا بزبان انگلیسی جهت نظارت عملیات ساختمان‌پروژه‌در محل های فوق‌الذکر .
۳ـ تکنیسین با تجربه دربتون‌ریزی جهت کار در محل های فوق‌ـ الذکر .
٤ـ تکنیسین باتجربه در کار نصب خطوط برق برای محل های فوق‌الذکر .
۵ـ مهندس محاسب ساختمان‌آشنا به طرح فونداسیون‌وساختمان های فلزی جهت کار در دفتر تهران
٦ـ مهندس فارغ التحصیل برق جهت کار در دفتر تهران
۷ـ نقشه‌کش با حداقل ۲سال تجربه جهت‌کار در دفتر تهران .
از واجدین شرایط خواهشمند است روز های ۱۹ـ۲۰ـ۲۱شهریور ازساعت ۸ صبح الی ۵ بعداز ظهر به‌نشانی تهران خیابان جردن بالاتر از ظفر خیابان آرش پلاك ۳۹مراجعه نمایند .

شرکت آزگارا به‌خدمات افراد زیر برای مجموعه مسکونی زمرد فرحزادو همچنین ادارات خود در تهران نیازمند است :
۱ـ کارمند اطلاعات و آمار با تحصیلات از دیپلم تا لیسانس و دو سال تجربه کار در رشته های مالی ، حسابداری و یا سایر رشته‌های وابسته.
۲ـ متصدی اطلاعات و تلفن با تحصیلات دیپلم
۳ـ متصدی‌آسانسوربا تحصیلات تا سوم‌متوسطه
٤ـ نگهبان باگواهینامه ششم ابتدائی
۵ـنظافتچی‌وپیشخدمت
کارمندان و کارگران واجد شرایط مشاغل‌فوق از مزایا و حقوق مکفی برخوردار خواهند بود .
از علاقمندان‌خواهشمند است از تاریخ ۱۸ر٦ر۱۳۵۷ تا تاریخ ۲۲ر٦ر۱۳۵۷ همه روزه باستثنای روز پنجشنبه از ساعت ۱۰ تا ۱۲ و ۵تا ۷ بعدازظهر به آدرس‌زیر مراجعه نمایند :
خیابان وزراء ـ جنب‌سینما شهرقصه ـ پلاك ۵ـ شرکت آزگارا

مینو

استخدام کارگرساده

مرد و زن .

گروه صنعتی مینو جهت تکمیل کادر تولید خود تعدادی کارگر ساده را با **حقوق و مزایای استثنائی** و امکان ترفیع سریع و شرایط رفاهی زیر بهمکاری دعوت مینماید.
۱ـ سهیم شدن در سود کارخانه به مبلغ قابل‌توجه
۲ـ استفاده از مزایای بهره‌وری کارگاه و پاداش سالیانه
۳ـ وام برای رفع احتیاجات فوری و ضروری
٤ـ وام رهن و خرید مسکن طبق آئین‌نامه
۵ـ غذای کامل شامل: سوپ- غذای اصلی- میوه
٦ـ بهره‌مند شدن از مزایای بیمه خدمات درمانی- بازنشستگی- حوادث
۷ـ استفاده از صندوق تعاون رفاه کارگران شرکت
۸ـ استفاده از مزایای شرکت تعاونی جهت خرید مایحتاج و کلیه وسائل زندگی به قیمت مناسب بطور نقد و اقساط
۹ـ کمك‌هزینه عائله‌مندی طبق مقررات
۱۰ـ وسیله ایاب وذهاب به تمام نقاط **تهران، کرج، شهر ری**
۱۱ـ ساعت کار بین ۷/۳۰ صبح الی ٤/٤۰ بعدازظهر (٤۰دقیقه آن صرف نهار)
۱۲ـ امکان انجام کار برای شیفت شب و استفاده از مزایای آن و همچنین سه ساعت اضافه‌کاری در شیفت روز یا شب برای داوطلبان
محل مراجعه جهت استخدام- خیابان ۲۰متری فلاح- نبش ۱٦متری حسنی - دفتر استخدام مینو یا کارگزینی شرکت واقع در کیلومتر ۸جاده مخصوص کرج - کارخانجات مینو.

«استخدام در شرکت های پارس توشیبا»

مهندس در رشته های مکانیك ، صنایع ، تولید ، ماشین (جهت شهرستان رشت) .
لیسانس در رشته های حسابداری ، بازرگانی .
کارمند فروش‌وبازاریابی‌باحداقل‌تحصیلات دیپلم متوسطه و ۳سال سابقه کار موثر درامور بازاریابی و فروش لوازم خانگی .
کارمند حسابداری با تحصیلات حداقل دیپلم متوسطه و ۲ سال سابقه‌کار موثر.
منشی با آشنائی کامل به ماشین نویسی فارسی و لاتین با حداقل دیپلم متوسطه و یك سال سابقه‌کار در امور مربوطه .
کارپرداز با حداقل دیپلم متوسطه و ۲سال سابقه‌کار موثر .
تکنیسین جهت تعمیرات وسائل برقی خانگی و کولر گازی .
کارمند انبار با آشنائی کامل به کاردکس و۲سال سابقه‌کار .
دیپلمه در رشته های ریاضی ، بازرگانی ، فنی ، منشیگری با داشتن برك پایان خدمت یا معافیت دائم .
نگهبان با داشتن ضامن معتبر و انجام خدمت وظیفه با حداقل تحصیلات ششم‌ابتدائی.
پیشخدمت ، نظافتچی ، کارگر ساده انجام خدمت نظام داشتن معافیت دائم الزامی است .
از واجدین شرایط که موانع استخدامی نداشته باشند دعوت می شود همه‌روزه ازساعت ۸ الی ۱٦به آدرس ایرانشهر جنوبی پائین‌تر از ثریا ساختمان شماره ۱۷ مراجعه فرمایند .

استخدام کارگرساده

الیاف، شرکت سهامی عام

تعدادی کارگر ساده زن و مرد را با حقوق و مزایای مکفی استخدام میکند

شرایط:

- سواد خواندن و نوشتن
- حداکثر سن ۳۵ سال

ساعات کار بانوان۷الی ۱۵، برای کارگران‌مردسه شیفت‌غیر ثابت‌وسرویس ایاب و ذهاب در تمام نقاط تهران به استثنای شمیرانات دائر خواهد بود .
متقاضیان می توانند همراه با اصل شناسنامه و بانضمام ٦ قطعه عکس ٤×٦ روز های شنبه تا چهارشنبه بین ساعات ۷ الی ۱۵ به نشانی اداره استخدام تهران واقع در ۲۰ متری فلاح جنب درمانگاه خصوصی داریوش ویا مستقیما به کارگزینی کارخانه واقع در جاده‌قدیم کرج کیلومتر ۱۸ اول جاده شهریار مقابل آمادگاه ارتش مراجعه نمایند.

استخدام

شرکت تولیتو (سهامی خاص)

افراد واجد شرایط ذیل را با حقوق و مزایای مکفی بهمکاری دعوت می نماید .
۱ـ مدیر کل فروش : با تحصیلات فوق لیسانس بازرگانی و مدیریت فروش یا لیسانس مکانیك‌وحداقل شش سال تجربه در زمینه فروش‌ماشین‌آلات صنعتی‌وساختمانی با تسلیط کامل به زبان انگلیسی .
۲ـ سرپرست تعمیرگاه : با تحصیلات لیسانس مکانیك یا برق و حداقل ۵سال تجربه درسرپرستی کارگاه و سرویس بعد از فروش ماشین آلات صنعتی و ساختمانی با تسلط کامل بزبان انگلیسی .
۳ـ مدیر فروش : باتحصیلات‌لیسانس بازرگانی و حداقل ۵ سال تجربه در زمینه ماشین‌آلات صنعتی‌و ساختمانی با تسلط کامل بزبان انگلیسی .
٤ـ کمك فروش : باتحصیلات دیپلم و ٤ سال تجربه در زمینه بازاریابی‌وفروش ماشین‌آلات‌صنعتی وساختمانی با آشنائی‌بزبان‌انگلیسی
۵ـ سکرتر مدیر عامل : با حداقل تحصیلات دیپلم آشنائی‌کامل به ماشین نویسی فارسی و لاتین تلکس‌وامور بایگانی‌باسه سال‌سابقه وآشنائی بزبان انگلیسی .
٦ـ مکانیك با تحصیلات دیپلم وسه سال تجربه در زمینه مکانیك ماشین های صنعتی و ساختمانی باآشنائی بزبان انگلیسی .
۷ـ برقکار : باتحصیلات‌سوم‌متوسطه و سه سال تجربه در زمینه ماشین‌آلات صنعتی و ساختمانی . متقاضیان می‌توانند جهت‌مصاحبه همه روزه باستثنای روزهای پنجشنبه و تعطیل از ساعت ۱ الی ۵ بعدازظهر به‌اداره کارگزینی‌شرکت واقع در خیابان آزرنهاور ـ نبش شادمان ـ روبروی پیسی‌کولا طبقه اول مراجعه فرمایند .

نیازمندیهای اطلاعات

۳۱۱۲۲۴و۳۱۱۲۲۵

نیازمندیهای اطلاعات تلفنی آگهی می‌پذیرد

استخدام: ۳۰۳۷۰۲ـ۳۱۱۲۱۹ املاک و مستغلات: ۳۰ ـ ۳۱۱۲۲۹ خرید و فروش: ۳۲۸۲۵۷ـ۳۲۸۴۱۴ خدمات: ۳۱۲۴۱۳ ـ ۳۱۱۲۲۷

سکرتر تمام وقت
جهت تایپ فارسی و تلفن موردنیاز است.
تلفن ۳۷۷۹۱۴
آ-۱۶۳۲

استخدام فوری

کارخانه بزرك تولیدی در تهران بیك نفر رئیس تدارکات با حقوق و مزایای مکفی احتیاج دارد .
واجدین شرایط که حداقل لیسانس و مسلط بزبان‌ومکاتبات انگلیسی و چندسال سابقه کاردر امور واردات داشته باشند با تلفن ۵۴۵۱۱۶ تماس حاصل فرمایند .

کارخانجات تولیدی شیشه‌ایمنی میرال

بچند نفر تکنیسین ماشین آلات و کوره های برقی احتیاج دارد
واجدین شرایط به کارگزینی شرکت واقع در ابتدای جاده‌ساوه مراجعه فرمایند

شرکت نفت پارس
PARS OIL CO.

شرکت نفت پارس افراد زیر را به‌همکاری دعوت می‌نماید .
۱ـ صندوقدار با تحصیلات دیپلم و ۳ سال سابقه کار و سپردن تضمین کافی
۲ـ اپراتور ماشین ان‌سی‌ـآرـ مدل ۳۲ و ۳۳ باتجربه کافی
۳ـ کارمند سفارشات خارج باحداقل ۲ سال سابقه کارو مسلط بزبان انگلیسی
علاقمندان می توانند شنبه‌تا چهارشنبه از ساعت ۱۴ الی ۱۷ بعد ازظهربه کارگزینی شرکت واقع در خیابان تخت جمشید خیابان بندرپهلوی شماره۲۷ مراجعه نمایند تلفن۷ـ۶۶۰۱۹۴

استخدام

شرکت معتبر داروئی جهت تکمیل کادر اداری خود افراد زیر را با حقوق ومزایای مکفی استخدام مینماید :
۱ـ ماشین نویس فارسی مسلطبه‌تایپ‌فارسی سه نفر
۲ـ دفتردار یکنفر .
۳ـ کارگرزن یکنفر .
از متقاضیان خواهشمند است درساعات‌اداری جهت تعیین وقت با تلفنهای ۶۵۴۸۹۵و ۶۵۶۴۲۷ تماس بگیرند

آگهی استخدام

شرکت سوفر یکنفر صندوقدار را به همکاری دعوت می نماید .

شرایط استخدام

۱ـ تحصیلات حداقل سیکل .
۲ـ داشتن برك پایان خدمت یا معافی .
۳ـ نداشتن اشتغال به تحصیل .
متقاضیان به نشانی خیابان شاهرضا بین کالج‌و پهلوی خیابان خارك شماره ۶ مراجعه‌یا با تلفن ۳۷۰۰۱۱ داخلی ۳۵ تماس حاصل‌نمایند.
لطفا یك قطعه عکس همراه داشته باشید.

آگهی استخدام

جهت کار در دفتر تهران

۱ـ مهندس تاسیسات با سابقه حداقل ۵ سال در طرح تاسیسات مکانیك ساختمانی و ترجیحا بیمارستانی .
۲ـ نقشه‌کش تاسیسات با سابقه حداقل ۵ سال در طرح تاسیسات مکانیك ساختمانی .
متقاضیان لطفا باشماره تلفن۱۴ـ۸۳۷۹۱۳ ازساعت ۸الی ۵½ بعداز ظهر تماس بگیرند .

مهندسان‌مشاور بنیان

چند نفر مهندس تاسیسات مکانیکی و ساختمانی را با حداقل ۷ سال سابقه کار جهت نظارت کارگاه در اراك به همکاری دعوت مینماید تلفن ۳۹ـ ۸۹۱۱۳۶

استخدام

دفتر تشریفاتی دالمینر برای دفتر جدید واقع در خیابان بلوار پهلوی (میرداماد) بیك تایپیست و تلفنچی که آشنائی‌کامل بزبان‌آلمانی ویاانگلیسی‌داشته باشدنیازمند است.علاقمندان می توانند بشماره های ۶۳ر۶۲ر۲۲۵۰ و ۲۲۶۱۴۲ بین ساعت های ۸تا ۴بعداز ظهر تماس حاصل کنند .

کمك حسابدار

شرکت‌کاسپین بجوانی دیپلمه و علاقمند به امور حسابداری نیازمند است .
نشانی : خیابان تخت طاووس بین‌امیراتابك‌و فرح شماره ۱۳۶ .

شرکت‌ایران‌پورت

چند نفر ویزیتور (بازاریاب) زن یا مرد با تجربه و با حقوق ثابت وپورسانتاژ به همکاری دعوت می‌نماید . نشانی کریمخان زند شماره ۱ + ۱۲ طبقه چهارم تلفن ۸۲۳۹۶۸

تلفنچی

شرکت بیمه داناجهت‌اداره مرکز تلفن‌احتیاج به یکنفرایراتور دارد .
علاقه‌مندان می توانند جهت مصاحبه بین ساعت ۸ تا۱۲ و ۱۳ر۳۰ تا ۱۵ر۳۰ بعد از ظهر به خیابان شاهرضا، (بین فدوسی‌و ویلا)، شماره ۸۷۸ـ طبقه پنجم مراجعه نمایند.

ماشین‌سازی پارس (شرکت سهامی خاص)

جهت تکمیل کادرفنی‌خود درتهران‌و شهرستان‌ها افراد زیر را با حقوق و مزایای مکفی به همکاری دعوت مینماید

۱ـسرپرست‌ارشدپروژه:

مهندس مکانیك با حداقل ۱۰ سال سابقه کار در محاسبات فنی ،طراحی و یاتولیدباآشنائی کامل بزبان انگلیسی .

۲ـمهندس‌پروژه:

مهندس مکانیك و یاراه ساختمان باحداقل ۵سال سابقه کار در محاسبات فنی ، طراحی ویا تولید با آشنائی کامل بزبان انگلیسی .

۳ـسرپرست‌نصب:

مهندس راه و ساختمان یا مکانیك باحداقل ۵سال سابقه کار در نصب اسکلت فلزی و یا ماشین آلات با آشنائی بزبان انگلیسی .

«لطفاًفقط‌واجدین‌شرایط مراجعه‌فرمایند»

واجدین شرایط استخدام می توانند همه‌روزه باستثنای روز های پنجشنبه و جمعه از ساعت ۸الی ۱۲و از ۱۴ الی ۱۶ برای تکمیل‌فرم‌ومصاحبه به کارگزینی شرکت واقع در اول‌جاده آبعلی ۸۰۰ متر بالاتر از سه‌راه تهرانپارس جنب کارخانجات پارس لوتس مراجعه و یا مشخصات کامل خود را به آدرس دفتر مرکزی خیابان تخت‌جمشید شماره ۲۹۶ ارسال فرمایند تلفن کارخانه ۳ـ۷۸۲۸۹۰

استخدام منشی

شرکت تهران الکتریك بـه دو نفر منشی مجرب نیازمند است .
۱ـ تسلط کامل به تایپ فارسی و لاتین .
۲ـ حداقل ۳ سال سابقه کار موثر .
۳ـ آشنائی کامل به زبان انگلیسی .
واجدین شرایط میتوانند همه‌روزه‌ازساعت ۹صبح الی ۵بعداز ظهر به کارگزینی‌شرکت‌واقع در خیابان ایرانشهر جنوبی شماره ۸۰ تلفن (۸۳۵۵۳۵) مراجعه فرمایند .

هوخست

استخدام‌حسابدار

به یکنفر حسابدار با تجربه نیازمندیم .
شرایط :داشتن برگ پایان خدمت (معافی)
آشنائی به زبان انگلیسی

شرکت سهامی خاص ایران هوخست :
آدرس: خیابان امیرآباد روبروی پارک فرح
تلفن ۶۱۰۲۲۵

آگهی استخدام

شرکت‌سرمایه‌گذاری‌ساختمانی بانکهای‌ایران(سهامی‌عام) اشخاص‌زیررا باشرایط‌مناسب‌استخدام‌مینماید

۱ـمهندس‌ساختمان‌برای نظارت و ناظر مقیم در تهران و شهرستان
۲ـ تکنیسین فنی و ساختمان
۲ـ منشی وماشین‌نویس فارسی (داوطلبینی که به ماشین نویسی انگلیسی آشنائی داشته باشند ارجحیت خواهند داشت)
از داوطلبین‌تقاضا میشود فتوکپی تحصیل و سابقه کار خودرا همراه با تقاضا وبا ذکر آدرس و شماره تلفن‌توسط پست‌به‌نشانی خیابان تخت طاوس جنب خیابان جم پلاك ۲۶۴ ارسال دارند تا پس از بررسی مدارك برای مصاحبه دعوت لازم بعمل آید .

شرکت‌سرمایه‌گذاری‌ساختمانی بانکهای‌ایران

سرمایه‌گذاری درانگلستان

چنانچه مایل باشید در انگلستان سرمایه گذاری‌نمائیدوبایك‌ایرانی شریك‌شویدرسورانی باسبك ایرانی‌و باغذای‌ایرانی درحال‌بهره‌برداری در منچستر انگلستان با تلفن ۲۳۶۵۶۷۷ یا ۲۳۶۵۴۵۵با آقای رشیدیان در انگلستان تماس بگیرید .

Jade

Jade Cosmetics International
the easy way to be more beautiful:

محصولات آرایشی جید اینترناسیونال موفق شده‌است که در مدت بسیار کوتاه مقام بالائی نزد مصرف‌کنندگان و در بازار کسب نماید .
بمنظور ادامه این روش موفقیت‌آمیز اینک به چند نفر آسیستان زیبائی نیازمندیم .
خانمهائی که در این رشته تجربه داشته باشند ارجحیت دارند .
حقوق مکفی درصد فروش و هزینه رفت وآمد پرداخت میشود .
از علاقمندان خواهشمند است با قسمت کارگزینی شرکت سهامی خاص ایران‌هوخست تهران :خیابان امیرآباد شمالی روبروی پارک فرح تلفن ۶۱۰۲۷۸ تماس حاصل نمایند

Jade

Jade Cosmetics International
the easy way to be more beautiful:

محصولات آرایشی جید یکی از معروفترین مارکهای لوازم آرایش میباشد
بعلت مرغوبیت جنس محصولات و درنتیجه بازاریابی صحیح توانستیم در مدت کوتاهی اطمینان بازار و مصرف کنندگان را جلب نمائیم .
بمنظور ادامه این روش موفقیت‌آمیز اینک به چند نفر ویزیتور برای تهران وشهرستان نیازمندیم تجربه کاری درامرفروش واطلاع از طریق عرضه وفروش لوازم آرایشی سطح بالا مهم‌ترین شرایط استخدام میباشند .
علاقمندان لطفا" با شرکت سهامی خاص ایران هوخست تلفن ۶۱۰۲۷۸ خیابان امیرآباد شمالی روبروی پارک فرح تماس حاصل نمایید.

REQUIRED FOR IMMEDIATE EMPLOYMENT

BUSINESS CORRESPONDENT FLUENT IN ENGLISH AND FAARSI. EXPERIENCE IN PURCHASING AND ADVANTAGE BUT NOT ESSENTIAL. ATTRACTIVE REMUNERATION AND FRINGE BENEFITS OFFERED TO QUALIFIED APPLICANTS.

PLEASE SEND APPLICATIONS IN CONFIDENCE TO CONTAINER CORPORAITON OF IRAN.
NO. 135 KHERADMAND SHOMALI AVE.

نیازمندیهای اطلاعات تلفنی آگهی می‌پذیرد

استخدام: ۳۰۳۷۰۲ـ۳۱۱۲۱۹ املاک و مستغلات: ۳۰ ـ ۳۱۱۲۲۹ خرید و فروش: ۳۲۸۲۵۷ـ۳۲۸۴۱۴ خدمات: ۳۱۲۴۱۳ ـ ۳۱۱۲۲۷

PHILIPS

آگهی استخدام شرکت فیلیپس ایران

افراد ذیل را دعوت به همکاری مینماید

۱ـ ویزیتور قسمت فروش سمعک

الف : حداکثر سن ۳۰ سال .
ب: حداقل تحصیلات دیپلم طبیعی یا ریاضی.
ج: معافیت از خدمت زیر پرچم
د: سابقه کار در قسمت فروش محصول مشابه .
ه : آشنائی به زبان انگلیسی .

۲ـ سکرتر

الف : مسلط به ماشین نویسی فارسی و لاتین .
ب: دانستن زبان انگلیسی .
ج :حداقل تحصیلات دیپلم متوسطه .

۳ـ تحصیلدار

الف: حداقل تحصیلات سوم متوسطه .
ب: داشتن گواهی نامه موتور سیکلت .
ج: سابقه کار در قسمت مربوطه
د : معافیت از خدمت زیر پرچم .
ه : ضامن معتبر .

واجدین شرایط می توانند همه‌روزه از ساعت ۸الی ۱۵ به استثنای روز های ۵شنبه و تعطیل به‌شرکت فیلیپس‌ایران ـ خیابان‌شاهرضا نزدیك میدان فردوسی ساختمان فیلیپس پلاك ۸۷۸ مراجعه نمایند .

استخدام سکرتر

چندنفر دوشیزه یا بانو برای سکرتری که آشنائی کامل به تایپ فارسی داشته باشند استخدام میشوند متقاضیان با تلفن ۸۴۳۴۹۵ تماس حاصل فرمایند .

استخدام باحقوق ومزایای کافی

شرکت پرسی‌گاز تعدادی خانم تلفنچی با داشتن تحصیلات‌حدود چهارم‌دبیرستان‌جهت‌کارازساعت ۷ صبح تا ۳ بعدازظهر دعوت به همکاری مینماید . داوطلبان لطفا به کارگزینی شرکت واقع در شادآباد (پهلوی‌نو) مراجعه‌وبرای کسب اطلاعات با تلفن۹۵۲۰۹۵یا ۹۶۰۷۸۰ تماس حاصل فرمایند .

یك شرکت تولیدی چند نفرخانم دیپلمه با سابقه کار در امورمالی و حسابداری با حقوق و مزایای عالی و آینده درخشان به‌همکاری دعوت می نماید

واجدین شرایط میتوانند به شرکت‌ترانس پیك واقع در کیلومتر ۱۶ جاده مخصوص کرج مراجعه نمایند تلفن ۳۴ـ۹۴۴۱۳۳

انواع اتومبیل‌های: پیکان، تویوتا، فیات داتسون، ایسوزو نقدواقساط جواد گلپایگانی

تلفن ۷۵۰۵۳۸

آدرس : فرح جنوبی چهارراه شیرین پلاك ۲۱

آموزشگاه نتردام دوفاتیما
برای سال تحصیلی ۵۸ـ۵۷

تعداد ۲۵ نفر دانش‌آموزدختر میپذیرد

شرایط پذیرش :

۱ـ داشتن سلامت جسمی و روحی .
۲ـ حداقل سن ۱۶ و حداکثر ۲۲ سال .
۳ـ دارا بودن مدرك قبولی سوم راهنمائی
۴ـ رضایت ولی و دبیرستان مربوطه .

جهت اطلاع داوطلبین :

این آموزشگاه کمك هزینه پرداخت ولیکن شبانه‌روزی نمی باشد .
ـ مدت دوره آموزش ۳ سال است .
ـ مدرك دیپلم پس از دوره سه ساله‌اهداء میگردد .

واجدین شرایط می توانند همه‌روزه به مدرسه بهیاری نتردام دوفاتیما واقع‌دریوسف آباد (خیابان محمدرضاشاه) کوچه ۲۱ مراجعه نمایند .

دیپلمه علاقمند به نقاشی

یك جوان دیپلمه علاقمند به نقاشی برای کار در آتلیه سازمان تبلیغات کاسپین بعنوان نقاش اجرائی استخدام میشود
خیابان تخت طاووس نرسیده به چهار راه فرح شماره ۱۳۶

آگهی استخدام

یك شرکت تولیدی واقع در تهران سه‌راه آذری جهت تکمیل کادر فنی خو دبافراد زیر نیازمند است .

۱ـ تکنیسین ماشین‌آلات بافندگی با تجربه کافی ۲ نفر
۲ـ دیپلمه فنی با حداقل ۲ سال سابقه کار ۲ نفر
۳ـ کارگر بافنده با تجربه ۲۰ نفر

داوطلبین در ساعات اداری باتلفن۹۵۲۹۸۳ تماس حاصل نمایند .

تئاتر شهر برای تکمیل کادر پرسنلی خود احتیاج بافراد زیر دارد :

۱ـ سرپرست گیشه با دارا بودن حداقل مدرك دیپلم بصورت نیمه وقت .
۲ـ بلیط فروش با دارا بودن حداقل مدرك سیکل بصورت نیمه وقت .
۳ـ کارآموز صحنه با دارا بودن حداقل مدرك دیپلم بصورت تمام وقت.
۴ـ راهنمای سالن با دارا بودن مدرك دیپلم ببالا بصورت نیمه وقت .

واجدین شرایط و علاقمندان می‌توانند بیست و دوم شهریور از ساعت ۹ صبح تا ۵ بعداز ظهر و بیست و سوم از ۹صبح‌تا ۱۲ به تئاتر شهر پارك پهلوی مراجعه نمایند .

قابل توجه مدیران (گروه حج) چمدانهای مخصوص حج آماده تحویل میباشد

نشانی : امیریه دلبخواه روبروی بیمارستان امین صادقیه : سراجی فرهاد تلفن ۵۶۰۲۴۷ و ۳۱۵۲۶۲

قابل‌توجه شرکتهای ساختمانی

تهیه و تنظیم صورت وضعیت قطعی و موقت و محاسبات تعدیل
توسط مهندسین سید حسن موسوی‌وهمکاران ۵۳۴۱۸۷ و۵۵۰۶۵۵ ساعت ۸الی ۱۲ ظهر

کارخانجات داروسازی

دکتر عبیدی استخدام مینماید

۱ـ دکتر داروساز جهت مدیریت تولید با سابقه‌کار و آشنائی به زبان انگلیسی .
۲ـ دکتر داروساز جهت مدیریت لابراتوار کنترل باسابقه کار و آشنائی به زبان انگلیسی.
۳ـ سرپرست بسته‌بندی با سابقه‌کار .
۴ـ انباردار باسابقه‌کار .
۵ـ تکنیسین مکانیك وارد به ماشین‌آلات داروسازی . متقاضیان لطفا از ساعت ۹ صبح الی ۱ بعداز ظهر به محل کارخانه واقع در جاده مخصوص کرج کیلومتر ۷ خیابان ۴۰متری‌معنوی مراجعه فرمایند تلفن ۳ـ۹۷۸۰۷۱

افراد زیر برای کار دریك‌موسسه حسابرسی وشرکتهائی‌که نظارت برامور مالی آنها با موسسه حسابرسی مزبور میباشد مورد نیاز است :

۱ـ منشی آشنا به مکالمات انگلیسی وماشین نویسی فارسی و لاتین .
۲ـ ماشین نویس فارسی .
۳ـ حسابدار دیپلمه با حداقل دو سال‌سابقه کار برای کار در قسمت حسابداری
۴ـ دانشجوی سال اول یا دوم رشته های حسابداری و حسابرسی برای کار در قسمت حسابداری
۵ـ اپراتور ماشین حساب با حداقل ۲ سال سابقه کار .

داوطلبان بشماره ۱۱۰ خیابان نادری‌شمالی (بالاترازتخت‌طاوس)طبقه دوم‌مراجعه‌فرمایند.

GERMAN COMPANY

representing leading European manufacturers of raw materials for

PLASTIC, PAINT AND LACQUER INDUSTRIES requires

SALESMAN

for a challenging position with scope for advancement. Qualifications:

Iranian Nationality
High School Diploma or Degree

Two years sales experience (preferably in these industries)

Fluency in English and/or German language
Completed military service (or exempted)
Driving license

Applicants who are interested in such a position please phone: The Manager (844026-29) 9 a.m.-12 noon or write to: P.O. Box 12-1381 Tehran, giving a resume of previous experience, enclosing photocopies of references and a handwri'ten curriculum-vitae.

Information on further details will be given on the occasion of personal meeting.

ترخیص کالا از کلیه گمرکات ایران

۱ـ ترخیص کانتینر ۴۰ فوت باکلیه هزینه ها ۶۰۰۰ ریال .
۲ـ ترخیص شیشه‌آلات هر صندوق ۵۰ ریال .
۳ـ ترخیص کیسه ، هرکیسه ۵ ریال
۴ـ ترخیص مواد شیمیائی هرتن ۱۵۰ ریال .
۵ـترخیص آهن‌آلات هر تن ۱۰۰ ریال
۶ـ ترخیص کاغذ و مقوا هرتن ۱۰۰ ریال .

شرکت خوزستان ترخیص تلفن ۷۶۳۱۱۱

قابل‌توجه بیمارستان‌ها، هتلها، شرکتهاورستورانها

کلیه مواد غذائی و بهداشتی‌مورد احتیاج شمارا در اسرع وقت در اختیار شما میگذاریم .
برای‌دادن‌سفارش‌واطلاعات‌بیشتر با تلفن ۹۳۴۶۷۲ موسسه مواد غذائی افشار تماس حاصل‌فرمائید

یك‌دستگاه موتور برق ۳۰ آمپر با تابلو و سایر تجهیزات‌به‌فروش میرسدتلفن۶۱۱۷کرج کد ۰۲۲۲۱

دفتر شرکت پلاستیک سازی رز لرستان درخیابان بهبودی روبروی درمانگاه عطار پلاك ۲۴ طبقه دوم تلفن ۹۷۸۸۶۷ افتتاح گردید.

چاپخانه‌فروشی‌دربست

وماشین های چاپ و صحافی نو و دست دوم موجود . سوار کردن و تعمیرات فنی وبرقی ماشین های چاپخانه قبول میشود تلفن : ۵۳۴۵۹۲و ۵۳۰۹۴۷

آگهی انحلال شرکت روفیتال

کلیه افرادیکه از این شرکت بستانکار میباشند میتوانند با دردست‌داشتن مدارك مربوطه جهت تسویه حساب مراجعه نمایند.

نماینده جهت‌فروش

انواع شلوار های تك مردانه و پسرانه پذیرفته میشود
با تلفن ۹۲۰۳۳۵ آقای شریفی تماس بگیرند .

«آگهی استخدام»

گروه صنعتی مینو جهت تامین کادر نیروی انسانی خود افراد زیر را با حقوق و مزایای‌مکفی وبابرخورداری از امکانات قابل توجه رفاهی به همکاری دعوت می نماید .

۱ـ نگهبان
تحصیلات ششم ابتدائی با یکسال سابقه با یکسال سابقه کار موثر .
۲ـ راننده پایه یك .
تحصیلات ششم ابتدائی بایکسال سابقه کار رانندگی و با داشتن تضمین مالی .
۳ـ مامور توزیع کالا .
حداقل تحصیلات ششم ابتدائی با داشتن تضمین مالی .

داوطلبین میتوانند همه‌روزه جهت‌استخدام به اداره کارگزینی مینو واقع در کیلومتر ۸جاده مخصوص کرج گروه صنعتی مینو ، کوچه مینو مراجعه نمایند .

شرکت ساختمانی جهت‌کار در کارگاههای زابل ـ سیستان به افراد زیر نیازمند است :

۱ـ نقشه‌بردار
با حداقل ۴ سال سابقه کار در کار های خاکی.

۲ـ مکانیك درجه یك ماشین‌آلات سنگین
باحداقل ۱۰سال سابقه‌کار .

۳ـ اپراتور دستگاه ساخت بتون
با ۳ سال سابقه کار .

۴ـ مباشر کار های خاکی با حداقل ۱۰ سال سابقه کار .

واجدین شرایط جهت مصاحبه به آدرس خیابان تخت جمشید شرقی بین بهار و جاده‌قدیم شمیران پلاك ۵۹۳ طبقه پنجم با وقت قبلی وتلفن ۷۵۴۳۳۸ تماس حاصل فرمایند (از ساعت ۹الی ۱و۲تا ۵و۴بعداز ظهر).

شیشه

کارگران فعال آماده نصب شیشه ساختمان ، آپارتمان ،کارگاه ،درب مغازه شما میباشند .
شیشه دودی- برنز ـ رنگی ایرانی و خارجی موجود

تلفن ۸۲۳۱۰۹

اخذ پذیرش برای M.B.A (ام . بی ـ ا) برای ماه اکتبر ۳۱۸۲۲۴

آگهی دعوت

مجمع عمومی عادی بطورفوق‌العاده شرکت سهامی خاص تولیدی و صنعتی وبسته بندی کارتن کار

مجمع عمومی عادی بطور فوق‌العاده شرکت مزبور در ساعت ۵بعداز ظهر روز یکشنبه ۲۸ شهریور ماه ۱۳۵۷ شمسی در محل خیابان تخت‌جمشید بین ویلا وحافظ شماره ۱۴۶ طبقه نهم تشکیل میگردد.
از کلیه سهامداران خواهشمند است درروز و ساعت مقرر در جلسه حضور بهم رسانند .

دستور جلسه :

۱ـ رسیدگی مجدد به ترازنامه و حساب‌سود و زیان سال ۱۳۵۶ شمسی.
۲ـ هرنوع تصمیم دیگری که‌در صلاحیت مجمع عمومی عادی بطور فوق‌العاده است .

هیئت مدیره شرکت سهامی خاص تولیدی وصنعتی وبسته‌بندی کارتن‌کار

برای کارخانجات و شرکتها

شخصی با تجربه کافی و اطلاعات وسیع در امور رستوران ـ مهمانسرا ـ ترانسپورت‌ـ بازرسی ـ اداره خرید و فروش حاضر به‌انجام کارقراردادی جهت برنامه‌ریزی امور فوق یا در صورت توافق انجام کار دائم می باشد . اراك تلفن ۲۲۴۱۹

انتشارات رادیوتلویزیون ملی ایران

استخدام فروشنده‌وحسابدار

انتشارات سروش از میان علاقمندان بکار فروش کتاب یکنفردیپلمه رابرای‌کار درفروشگاه شماره ۱ خودواقع درتخت طاووس‌نبش روزولت ویکنفر حسابدار با حداقل سه سال سابقه کار که حداکثر ۳۵ سال سن داشته باشند بهمکاری دعوت میکند .
علاقمندان می توانند تا ۲۵ شهریور ماه ۱۳۵۷ همه روزه بجز پنجشنبه و جمعه با تلفن ۸۳۰۷۶۰ ویا ۸۳۲۵۳۰تماس بگیرند .

اخذ پذیرش از دانشگاهها و دبیرستان‌های آلمان ، هندوستان ، انگلستان ، سوئیس،امریکا ۳۱۸۲۲۴

شماره تلفنهای ضروری

اورژانس تهران ۱۲۳	پلیس راه ۹۶۰۱۹۶
پلیس تهران ۱۱۰	تصادفات ۳۳۳۳۳
هواشناسی ۶۴۳۲۳۲	آتش نشانی ۶۴۴۴۴

سازمان رادیو و تلویزیون ۲۱۹۶۱
اطلاعات فرودگاه ۱۵ـ۶۴۳۰۱۲
اطلاعات راه آهن ۵۳۰۹۹۳

CHIEF ACCOUNTANT

A subsidiary company of the Melli Industrial Group has an opening for a qualified accountant capable of assuming responsibility and interested in working hard to build a satisfying career with progressive opportunities for advancement.

Requirements are:
Must hold Iranian nationality
Accounting degree or qualification
Fluent Persian and English
Minimum 5 years experience (at least 2 at senior level)
Military exemption.

If you qualify, write in complete confidence, enclosing resume to:

Personnel Officer
Melli Industrial Group
P.O. Box 2690
Tehran

"THE MELLI CROUP"

محصول پسته سال جاری حدود ۵۰ هزار تن است

برداشت محصول نوپسته آغاز شد

در این هفته برداشت و عرضه محصول نو پسته آغاز شد و همچنانکه پیش بینی میشد، مقدار محصول این محصول در سال نزدیک به پنجاه هزار تن است که نسبت به مقدار محصول سال گذشته حدود ۴۵ تا ۵۰ درصد بیشتراست.

یکی از بازرگانان گفت: افزایش مقدار تولید محصول پسته بعلت سال پرباری درختهای پسته است. وی گفت یکسال در میان درختهای پسته کم بار میشوند و بهمین دلیل محصول سال گذشته حدود ۲۵ هزار تن بود.

این بازرگان گفت: بزرگترین کشور خریدار پسته ایران ایالات متحده امریکا است و ـ پیش بینی میشود امسال حدود ۱۲ تا ۱۵ هزار تن پسته به کشور مذکور صادر شود.

کشور های غربی و شیخ نشینهای خلیج فارس و برخی کشورهای اروپائی نیز خریدار این محصول هستند.

بازار داخلی پسته در سال گذشته گرمتر از بازارهای خارجی بخصوص بازارهای امریکا بود، چون در بازار امریکا موجودی پسته محصول سال قبل زیاد بود، ولی بنا بگفته چندتن از دست اندرکاران، امسال موجودی پسته در بازار های خارجی بویژه امریکا زیاد نیست و میتوان امیدوار بود محصول امسال با قیمت زیادتری در بازار های خارجی بفروش بفرسد.

توجه کشاورزی ضرورت اساسی روز (۳)

از افزایش قیمت محصولات کشاورزی فقط واسطه ها سود بردند

حبب چینی

در دو شماره گذشته درباره وضع پریشان کشاورزی واینکه علیرغم افزایش اعتبارات، تولید و صادرات کاهش یافت و واردات بطور بی حد و حصر رو به فزونی گذاشت، سخن گفتیم. در اینجا ضمناًشاره‌ای به وضع قیمتها به‌این نتیجه میرسیم که از افزایش قیمت محصولات کشاورزی فقط واسطه ها سود بردند.

ـ قیمتها

طبق آمار سال گذشته بجز گندم که شاخص قیمت عمده فروشی آن نسبت به سال ۱۳۵۳ (مساوی ۱۰۰) مختصر تنزلی نشان میدهد و به ۹۸/۵ رسیده، شاخص قیمت بقیه محصولات کشاورزی افزایش نشان میدهد از جمله شاخصهای زیر را نسبت به سال پایه میتوان در نظر گرفت: جو ۱۰۶/۴ ـ برنج ۱۳۲ پنبه (مصرف داخلی ۱۲۸ ـ چغندر قند ۱۶۰/۸ ـ چای خشک داخلی ۱۶۳/۵ ـ لوبیا ۲۷۹ ـ عدس ۱۲۶/۴ ـ نخود و لپه ۲۵۶/۷ ـ در این میان بهای روغن نباتی با رقم ۱۰۰ ثابت ماند ـ گوشت گوسفند ۱۵۵ تخم مرغ داخلی ۱۲۱/۲ روغن حیوانی ۱۷۰/۲ ـ شیر چرخ نکرده ۱۴۰ ـ پنیر داخلی ۱۰۹ شاخص قیمت خرده فروشی نیز تحت تاثیر قیمت عمده فروشی وتورم عمومی کشور بالا رفت و در مقایسه با سال پایه (۱۳۵۴ـ۱۳۵۳) به این شرح تغییر کرد: برنج صدری درجه دو ۱۳۹ ـ چای خشک داخلی ۱۱۶ ـ لوبیا سفید ۲۰۴/۷ ـ عدس ۱۴۷/۸ ـ نخود ۲۳۱ ـ سیب زمینی ۱۷۶/۸ و پیاز ۱۸۶/۱.

باین ترتیب در مورد کالاهای مصرفی موردنیاز عموم، قیمتها ـ همچنان سیر صعودی شدیدی داشته. متاسفانه باید به این حقیقت تلخ اعتراف کرد که افزایش قیمتها سهم چندانی عایدتولید کننده نشده وبهمین جهت نیز رغبتی به افزایش تولید از خود نشان نداده اند بلکه بعلت نداشتن یک شبکه سالم و سراسری توزیع، منافع ناشی از افزایش قیمتها به جیب واسطه ها رفته است.

این آمار تامل انگیز لزوم توجه اساسی به امر کشاورزی رانه فقط در زمینه توسعه اعتبارات، بلکه در زمینه سیاستها واصول زیر بنائی روشن میسازد. زیرا همانطور که گفته شد تاکنون افزایش اعتبارات نتیجه مطلوب را ببار نیاورده و الزاماً میباید در اصول سیاستها ـ مدیریت کشاورزی تحولی اساسی پدید آید تا بهنتیجه مطلوب که افزایش تولیدات کشاورزی خاصه در مورد محصولات اساسی ـ است، دست یابیم.

آنچه در زمینه احیای کشاورزی به آن احتیاج داریم، ازیکطرف تمرکز برنامه ریزی واز سوی دیگر عدم تمرکز اجرائی است.

مورد اول از اینجهت اهمیت داردکه چون در کشور ما زمینهای کشاورزی اندک، وضع جوی سخت و متغیر و خود کفائی در مورد محصولات اساسی یک ضرورت اساسی یک ضرورت اجتناب ناپذیر است، میباید از امکانات موجود به بهترین وجه بهره برداری شود. میباید استعداد هر منطقه شرائط کشت امکان بهترین استفاده از هر زمین برای بهترین محصول، ونیاز کشور در هر سال به هرنوع محصول بر اساس محاسبات دقیق روشن شود. امکانات آبیاری ـ کود دهی، استفاده ازماشینهای کشاورزی ونیروی انسانی از پیش تعیین شود و برنامه ریزی جامعی برای ـ کشاورزی، از قبل، بعمل آید واین همه در چارچوب یک برنامه ریزی متمرکز جامع امکان پذیر است. منتهی تغییری که از برنامه ریزی متمرکز میشود باید تصحیحگردد. برنامه ریزی جامع و متمرکز، بهیچوجه به اینمعنی نیست که در اتاقهای دربسته تصمیم گرفته شود. مسئولین باید روستا به روستا ومزرعه به‌مزرعه را زیر پا بگذارند و بر اساس واقعیات، ونیازهای مردم ونیزعلاقه وخواست کشاورزان امکانات واقعی را کشف و بر اساس آن برنامه ریزی کنند.

در مرحلهٔ اجرائی کشاورزان از طریق کمکهای تشویقی به سوی تولید بهترین محصولات که درعین حال در چار چوب برنامه کلی مملکتی باشد، سوق داده شوند. فرضاً اگر زمینی بطور معمول برای کشت سیب زمینی مناسب است، اما نیازکشور در یک سال معین ایجاب میکند که در آن زمین گندم کاشته شود، از طریق روشهای تشویقی و واگذاری کود، بذر، وسائل مکانیکی و غیره، کشاورز به کشت گندم تشویق شود. وهمینطور در مورد دیگر محصولات. لیکن بجز این مورد تشویقی اصولاً کشاورز باید آزادی عمل داشته باشد. بعلاوه باید در نظر داشته باشیم که در برنامه ریزی متمرکز امکانات تنظیم خود بخود بازار وتولید را که از طریق عرضه و تقاضا، منتهی با یک فاصله زمانی یک ساله صورت میگیرد، تاحدی که به برنامه‌های اساسی لطمه وارد نمیسازد، در نظر بگیریم منظور اینستکه از روشهائی استفاده شود وترکیب مطلوبی انتخاب گردد که حداکثر نتیجه را بدست بدهد.

در اینجا باید گفت این گفته آقای وزیر کشاورزی صادق است که در این مرحله از کشاورزی کشور نمیتوان همهٔ محاسبات و فرمولهای اقتصادی رامنظور نمود، اما البته تحقق این امر وقتی میسر است که دستگاه دولت ازخود مایه بگذارد و سیاستهای تشویقی را پیاده کند نه آنکه از کشاورزان انتظار فداکاری رایگان داشته باشد. (بحث خود را ادامه خواهیم داد)

نیازمندیهای اقتصادی

نرخ خرید و فروش ارز در بانکهای کشور

نوع ارز	نرخ خرید	نرخ فروش
یک دلار امریکا	۷۰/۳۵	۷۰/۶۰
یک دلار کانادا	۶۱/۲۵	۶۱/۵۰
یک دلار استرالیا	۸۱/۴۵	۸۱/۸۰
یک لیره انگلیس	۱۳۶/۷۰	۱۳۸/۳۰
یک مارک آلمان غربی	۳۵/۵۰	۳۵/۹۰
یک فرانک سوئیس	۴۳/۷۰	۴۴/۱۵
یک فرانک فرانسه	۱۶/۲۵	۱۶/۴۵
یکصدفرانک بلژیک	۲۲۶	۲۲۸
یک صد لیر ایتالیا	۸/۴۵	۸/۶۰
یک فلورن هلند	۳۲/۷۰	۳۳/۱۰
یک کورن سوئد	۱۵/۸۵	۱۶/۰۵
یک کورن نروژ	۱۳/۴۵	۱۳/۶۰
یک کورن دانمارک	۱۲/۹۰	۱۳/۰۵
یک شیلینگ اتریش	۴/۸۷	۴/۹۷
یک صدین ژاپن	۳۷	۳۷/۴۰
یکصدروپیه هندوستان	۸۶۰	۸۸۰
یک دینار کویت	۲۵۸/۵۰	۲۶۲
یک دینار عراق	۲۳۰	۲۴۱/۵۰
یک دینار بحرین	۱۸۱/۵۰	۱۸۶/۵۰
یک ریال سعودی	۲۱	۲۱/۵۰
یک درهم امارات عربی متحده	۱۸/۰۵	۱۸/۹۵

مضنه های بالا تابع نوسانات بازار یمیباشد

بورس

معاملات هفته گذشته بورس به ۱/۲ میلیارد ریال رسید

هفته گذشته مجموعاً ۱/۲۰۷/۲ میلیون ریال اوراق بهادار شامل ۹۱۵/۴ میلیون ریال سهام ۱۹۹/۵ میلیون ریال قرضه دولتی و ۹۲/۴ میلیون ریال قرضه گسترش مالیکت از طریق بورس اوراق بهادار تهران مورد داد و ستد واقع گردید.

دراین هفته برچند معامله بزرگ که باعث افزایش حجم معاملات گردید معاملات کوچک نیز افزایش پیدا نمود و تعداد اسناد صادره نیز درسطح بی سابقه‌ای قرار گرفت.

دراین هفته معاملات انواع اوراق بهادار هم درسطح بالائی قرار داشت و درمقایسه با آمار گذشته افزایش پیدا کرده است.

حجم کل معاملات این هفته نسبت به هفته قبل ۷۱۴/۲ میلیون ریال معادل ۱۴۵ در صد و نسبت به هفته مشابه درسال ۱۳۵۶ بمیزان ۹۱۵/۵ میلیون ریال معادل ۳۱۴ درصد افزایش نشان میدهد.

در حالیکه انواع سهام معامله شده درهفته مورد گزارش درسطح کمتری از هفته های گذشته بود اما تعداد معاملات روی سهام و حق تقدم افزایش پیدا نمود و انجام یکی دومعامله بزرگ نیز کمک بیشتری به بالا رفتن حجم معاملات نمود. دراین هفته ۲۹ نوع سهم و ۵ نوع حق تقدم کلابالغ بر ۱۲۱۸۴۵/۳ سهم و ۳۹۷۴/۴ حق تقدم از طریق بورس مورد معامله واقع گردید.

افزایش قیمتها به ۴ سهم و ۲ حق تقدم و کاهش نرخها به ۸ سهم محدود گردید که دو کاهش قیمت بدلیل بدون سود معامله شدن بوده است.

حجم معاملات سهام دراین هفته نسبت به هفته قبل ۴۲۸/۴ میلیون ریال معادل ۸۸ درصد و نسبت به هفته قبل ۸۱۹/۷ میلیون ریال معادل ۸۵۷ درصد افزایش نشان میدهد.

فروش طلا برای تقویت دلار

واشینگتن ـ خبرگزاری فرانسه ـ خزانه داری امریکا اعلام کرد که از ماه نوامبر آینده تافوریه هرماه ۷۵۰/۰۰۰ اونس طلا خواهد فروخت. فروش طلا از جمله تدابیری است که دولت امریکا بموجب دستورهای اخیر پرزیدنت کارتر برای حمایت از دلار اتخاذ کرده است.

دراعلامیه خزانه داری امریکا گفته شده است مقدار طلائی که برای فروش ماهانه تعیین شده تقریباً برابر میزان واردات ماهانه طلا است و بنابراین انتظار میرود که درتقلیل کسری بازرگانی امریکا مؤثر واقع شود. خزانه داری امریکا اطلاع داده است که پس از فوریه ۱۹۷۹ درباره فروش طلا و میزان آن تصمیم گرفته خواهد شد.

دولت امریکا از ماه مه گذشته مزایده فروش طلا را از سرگرفت و هرماه ۳۰۰/۰۰۰ اونس برای فروش عرضه کردولی این اقدام تنزل دلار را متوقف نساخت و قیمت طلا از مرز هراونس ۲۰۰ دلار گذشت.

«پرزیدنت کارتر» هفته گذشته به خزانه داری و «فدرال رزرو» دستور داد که برای تقویت دلار اقدام کنند. قبل از صدور اعلامیه خزانه داری درمورد فروش طلا، «فدرال رزرو» نرخ رسمی تنزیل را از ۷/۲۵ درصد به ۷/۷۵ درصد بالا برد. ضمناً خزانه داری امریکا دراعلامیه خود گفته است که درهفته های آینده اقدامات دیگری برای تقویت دلار بعمل خواهد آمد.

آگهی استخدام

شرکت ملی صنایع فولاد ایران بمنظور انجام خدمات مهندسی در مجتمع معادن گل گپهر به تعدادی مهندس برق و مکانیك نیاز دارد. افراد منتخب آموزشهای لازم رادرداخل و خارج از کشورخواهند گذراند.

شرایط استخدام

۱ـ آشنائی کامل به زبان انگلیسی
۲ـ دارا بودن برك انجام خدمت وظیفه یا معافیت قانونی
۳ـ دارا بودن سابقه کار در رشته های مربوطه

متقاضیان واجد شرایط میتوانند فرم درخواست زیر را تکمیل نموده همراه با یك قطعه عکس و آدرس کامل خودحداکثر تا تاریخ ۱۵ر۷ر۵۷ به نشانی تهران ـ صندوق پستی شماره ۱۶۶۴ـ۱۲ ارسال دارندو یا به دفتر مرکزی شرکت واقع درخیابان تخت طاووس خیابان جم شماره ۵۱ طبقه‌دوم ـ امورکارکنان مراجعه نمایند.

برك درخواست شغل از شرکت ملی صنایع فولاد ایران

نام : نام خانوادگی : نام پدر : شماره شناسنامه:
محل صدور: تاریخ تولد: رشته تحصیلی :
نشانی کامل داوطلب : تلفن: امضاء داوطلب
م الف ۱۵۱۶۹

پرواز، آرزوی دیرینهٔ انسان و خلبانی راهی است برای تحقق این آرزو

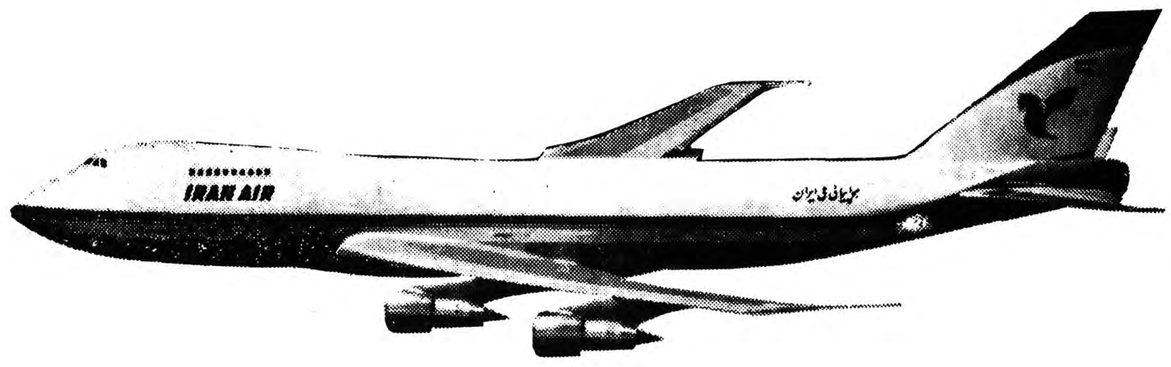

هواپیمائی ملی ایران «هما» در سال ۱۳۵۷ با توجه به توسعه فعالیتهای خود گروه دیگری از جوانان علاقمند و داوطلبان شغل خلبانی را از طریق مصاحبه، مسابقه و آزمایشهای لازم استخدام نموده و برای فرا گرفتن فن خلبانی به آمریکا اعزام میدارد.

۱ـ شرایط استخدامی:

الف ـ تابعیت ایران ـ جنسیت مرد
ب ـ داشتن حداقل ۱۸ و حداکثر ۲۲ سال
پ ـ داشتن دیپلم کامل متوسطه در رشته‌های طبیعی و ریاضی (نظام جدید ـ علوم تجربی و ریاضی فیزیک) باحداقل معدل کل ۱۴
ت ـ داشتن سلامت کامل جسمانی و روانی براساس معیارهای پزشکی هوائی
ث ـ حداقل قد ۱۶۵ سانتیمتر
ج ـ آشنائی به زبان انگلیسی
چ ـ سپردن تعهد بمنظور عدم تاهل خاتمه دوره آموزشی
ح ـ عدم اعتیاد به دخانیات
خ ـ تعهد ده سال خدمت در هواپیمائی ملی ایران و سپردن وثیقه ملکی در مقابل هزینه‌هائی که «هما» برای دوره آموزش فن مزبور پرداخت مینماید.

۲ـ داوطلبانیکه واجد شرایط فوق بوده و در آزمایشات انتخاب موفق گردند پس از طی دوره آموزش مقدماتی در تهران برای تکمیل دوره خلبانی به هزینه «هما» به آمریکا اعزام خواهند شد.

۳ـ برنامه استخدامی

از داوطلبان واجد شرایط تقاضا میشود مطابق برنامه ذیل به اداره استخدام «هما» واقع در خیابان تخت طاووس نبش روز ولت بمنظور دریافت برنامه مصاحبه مراجعه نمایند.

داوطلبانیکه شروع نام خانوادگی آنها الف تا د میباشد روز شنبه ۱۳۵۷/۶/۱۸ از ساعت ۱۵ الی ۱۸

داوطلبانیکه شروع نام خانوادگی آنها ذ تا غ میباشد روز یکشنبه ۱۳۵۷/۶/۱۹ از ساعت ۱۵ الی ۱۸

داوطلبانیکه شروع نام خانوادگی آنها ف تا ی میباشد روز دوشنبه ۱۳۵۷/۶/۲۰ از ساعت ۱۵ الی ۱۸

اعزام دانشجوی خلبانی به آمریکا

در وزارت بهداری کارها باید به متخصص سپرده شود

توقعات مردم، از وزارت بهداری و بهزیستی کم نیست، حون انقدر در سال های اخیر با مسائل درمانی درگیر شده اند که برای حل آنها، حرف های زیادی دارند. حرف هایی که به این زودی ها تمام نمیشود.

در بحث گذشته، مردم از عریض و طویل بودن بهداری و بهزیستی، از اختلاط نابهنگام و ناجور تامین اجتماعی باطب و درمان، از گرانی نرخ بیمه های اجتماعی در ایران، از عمل خلاف سرمایه گذاری در کشت و صنعت و بانک صادرات و موسسات دیگر، حرف زدند، در این بحث هم حرف های دیگری بگوش میرسد. حرف هایی که امیدواریم مورد توجه وزیر جدید بهداری و بهزیستی قرار گیرد.

مشکلات سیاست درمانی و عامل اجرایی آن، یعنی بهداری و بهزیستی یکی دوتا نیست چرا که در اساس این سیاست و در تشکیلات اجرائی آن، نارسایی ها و ناتوانی های زیادی بچشم میخورد.

وزیر پیشین وزارت بهداری را به وزارت رفاه و تندرستی و سپس به وزارت بهداری و بهزیستی تغییر نام داد و در هر تغییر، قسمتی از تشکیلات سایر سازمان های دولتی را به این وزارتخانه ملحق ساخت که یکی از نتایج این تغییر و تبدیل ها نابسامانی در اساس تشکیلات بهداری و بهزیستی است

وزارت بهداری و بهزیستی، تنها وزارتخانه‌ای است که هنوز هیچیک از کارمندانش حکم «سازمانی» که به تایید سازمان امور اداری و استخدامی رسیده باشد، در دست ندارند.

آگاهان وزارت بهداری و بهزیستی، دلیل این نقص آشکار را عدم آگاهی مسئولان سابق این وزارتخانه میدانند، چرا که مسئولان سابق بهداری و بهزیستی، هیچیک در تنظیم سیاست، قانون و مقررات درمانی مملکت و در تهیه و تدوین شرح وظایف کارمندان و واحدها، تخصص نداشته و سوای اینها بخاطر تغییرات دایمی و توسعه و گسترش های ناگهانی و ادغام سایر سازمان هایی که کار درمانی نداشتند به مسئولان وزارت بهداری و بهزیستی فرصت نداد تا بتوانند تشکیلات وزارت بهداری و بهزیستی و شرح وظایف کارمندان را تهیه و تدوین کنند. حتی در پیاده کردن تشکیلات ناقص فعلی هم ناتوان مانده اند، چون وزارت بهداری و بهزیستی برای پیاده کردن تشکیلات فعلی خود با یکی از «انجمن های مدیریت» قرارداد کلانی بسته است، اما نتیجه کار، انقدر اشتباه بود که دولت بعد از آگاهی از مفاد این قرارداد، دستور اکید صادر کرد که هیچ سازمان دولتی حق ندارد کار تنظیم تشکیلات و طبقه بندی را به بخش خصوصی واگذار کند.

دراین تشکیلات، گاهی از سازمان های مفید و موثر وزارت بهداری مثل اداره کل آزمایشگاه رفرانس را منحل کرده اند که نه تنها یک اعتبار جهانی پیدا کرده بود و با سازمان بهداشت جهانی یا کمیته های بهداشتی سنتو سروکار و مکاتبه داشت بلکه در ایران هم از حیثیت و اعتبار خاصی بهره میگرفت چون طبق قانون، هرجا که بین دو آزمایشگاه برای یک آزمایش مشابه، اختلافی پدید میآمد، از اداره کل آزمایشگاه رفرانس، بعنوان آخرین مرجع قانونی، کمک میگرفتند و نتیجه کار این آزمایشگاه، برای همه متخصصان آزمایشگاهی سندیت داشت، در صورتیکه اگر حالا بین دو آزمایشگاه اختلافی دیده شود، مرجعی برای حل اختلاف و ارائه یک آزمایش دقیق و مورد قبول همه وجود ندارد.

انحلال بیمارستانهای تخصصی، مثل بیمارستانهای مسلولین در سرخه حصار و بوعلی یا بیمارستان آمیزشی نجات، یکی دیگر از کارهای نابخشودنی مسئولان بهداری و بهزیستی است، چرا که هم اکنون هزاران بیمار آمیزشی در تهران و در شهرها و روستاها پراکنده و متفرق شده اند و مرتبا هم بیماری های خود را بدیگران منتقل میسازند، بدون آنکه بیمارستان و درمانگاه مشخصی برای معالجات آنها وجود داشته باشد، اما از سوی دیگر واحد های دیگری مثل موسسه مطالعات و تحقیقات بهداشتی ایجاد شده که هرروز گروهی را با هزینه ها و دستمزدهای کلان به ایران میاورند، بدون آنکه حاصل کار آنها را کسی دیده باشد.

یکی از مدیران کل وزارت بهداری و بهزیستی میگوید: تاسف در این است که تصمیم گیرنده، وزیر بهداری و بهزیستی نبود، بلکه یکی دو نفر از معاونان او بودند که تصمیمات آنها هم غالبا با معیارهای قانونی و موقعیت های خاص مملکتی و مصالح سیاست درمانی مملکت ارتباطی نداشت.

همین مقام میگوید: من که در راس یکی از بزرگترین ادارات کل وزارت بهداری و بهزیستی قرار گرفته‌ام و یکی از قدیمی‌ترین پزشکان این وزارتخانه هستم، هنوز حکم سازمانی ندارم، هنوز عنوان «مدیریت» من به تصویب سازمان امور اداری و استخدامی کشور نرسیده است. به همین دلیل است که کادر اداری وزارت بهداری و بهزیستی هم بخاطر همین نارسایی های ظاهرا کوچک و کم اهمیت، دل به کار نمیدادند و در کارها و تصمیم گیری ها مشارکت نمیکردند.

- تمرکز در قالب عدم تمرکز

مسئولان اداری و اجرائی بهداری و بهزیستی بکار گرفتن سیستم عدم تمرکز را یکی از شاهکارهای خود میدانند، درحالیکه دراین کار هم «موفق» نبوده اند چون از یک سو شبکه های بهداری و بهزیستی را با هیئت مدیره و مدیر عامل بوجود آورده اند که ظاهرا باید هیئت مدیره مرجع تصمیم گیری و حل و فصل امور باشد، ولی از سوی دیگر به مدیر عامل شبکه ها، آن چنان قدرت و اختیاری داده اند که میتواند همه کارها را شخصا انجام دهد، بدون آنکه نظر هیئت مدیره را جویا شود.

از یکطرف در استان ها، سازمان های بهداری و بهزیستی مستقل تشکیل داده اند تا همه کارهای درمانی را با خودکفایی انجام دهند، ولی از سوی دیگر با یک بخشنامه، همه دستورهای خود را نقض کرده اند، چون بموجب این بخشنامه به همه سازمان های بهداری و بهزیستی دستور داده اند حق خرید دارو از بخش خصوصی ندارند و باید همه احتیاجات دارویی خود را از بنگاه دارویی کل کشور تامین کنند.

دکتر حسینی میگوید مشکل ما دسته بندی ها، باند بازی ها و فراکسیون سازی ها است.

من به مسئولان بهداری و بهزیستی حق میدهم که دوستان خود را بر راس ادارات و واحد ها بنشانند. اما بشرط آنکه با تکالیف واحد خود آشنایی داشته باشند نه آنکه مثلا مدیر کل بنگاه دارویی را از بین کسانی انتخاب کنند که کوچکترین اطلاعی در مورد مسائل دارو و داروسازی ندارد.

همین انتصابات و انتخابات بود که کارمندان بهداری و بهزیستی را ناراضی و ناراحت ساخته است، بنابراین حداقل انتظار ما این است که مسئولان جدید بهداری و بهزیستی کارها را نه به ما و نه به آنها، بلکه به کسانی بسپارند که دستکم بانجام تکالیف خود و به کارهای واحد خود آگاهی و آشنایی داشته باشند.

تشریح بیماری نه خرید سیب زمینی

یکی دیگر از افتخارات مسئولان گذشته بهداری و بهزیستی استخدام پزشکان خارجی است که نه فقط با موج اعتراضات فراوان پزشکان و دست اندرکاران طب و درمان روبرو شده که حتی سرو صدای بیماران را هم درآورده است چون این پزشکان خارجی، معمولا از بین بی دست و پاترین و ساده ترین آنها انتخاب شده اند. اگر پزشک خارجی حاذق و کارآمد باشد که در مملکت و سرزمین خود آنقدر بیمار و درآمد دارد که به مملکت ما نخواهد آمد، پس با این حساب، پزشکان خارجی در زمره آن گروه از پزشکانی هستند که در ابتدای کار قرار داشته اند و مملکت ما را آزمایشگاهی برای افزایش اندوختهٔ های خود میدانند!

سوای اینها، آداب و عادات و ویژگیهای اخلاقی و رفتاری پزشکان خارجی با شیوه ها و سنت های اجتماعی ما تفاوت های بسیار دارد که نتیجه این امیزه به نفع کار درمان نیست.

مردم میگویند: در پهنه پهناور مملکت، بقدری لهجه‌ها باهم تفاوت دارند که حتی پزشک تهرانی، زبان مردم نقده و سردشت یا ایلام و پشتکوه را نمیداند چگونه برای یک پزشک هندی و پاکستانی امکان دارد که بیماری بیماران ما را از زبان آنها بشنود و به معالجه آن پردازد؟ تشریح بیماری که انتخاب پیاز و سیب زمینی نیست تا با اشاره انگشت منظورمان را به فروشنده بفهمانیم! تشریح بیماری حتی با زبان اصلی طبیب معالج هم مشکل خواهد بود.

اما در مورد نرخ بیمارستان های خصوصی، طریقه درمان و سرویس در این بیمارستان ها هم حرف های زیادی برای گفتن هست.

این صحیح است که نرخ بیمارستان های خصوصی سرسام آور است، اما همه این پول ها تقریبا به جیب جراح و پزشک متخصص میرود و آنچه که برای بیمارستان باقی میماند، حتی معادل هزینه انجام شده هم نیست.

مسئولان وزارت بهداری و بهزیستی با همه سرو صداها، با همه شعارهایی که در باره ایجاد و احداث سوپرمارکت های پزشکی دادند، متاسفانه نه تنها نتوانستند به وضع بیمارستان های خصوصی، سرو سامانی بدهند بلکه حتی بیمارستانهای دولتی را هم به صورت ها و تروک های گوناگون منحل کردند.

غلامحسین میمه‌ای بیمار بیمارستان امیراعلم میگوید: من سابقا به هر بیمارستان مراجعه میکردم، با پرداخت سی ریال تحت درمان قرار میگرفتم، اما حالا حتی با پرداخت ویزیت های سیصدریالی و هزینه های دیگری که به من تحمیل میکنند، نمیتوانم دردم را معالجه کنم، چون طبیب یا کمک پزشک، خیلی سرسری نگاهی میاندازد و نسخه‌ای میدهد که بهیچوجه تاثیری ندارد. چند روز بعد هم مجددا نسخه دیگری تجویز میکند که با نسخه قبلی متفاوت است!

دکتر جواد رهبری رئیس بیمارستان بانک ملی میگوید: برخلاف آنچه که جامعه می پندارد این بیمارستان نیست که نرخ آن گران است بلکه نرخ ویزیت و معاینه و معالجه طبیب و پزشک متخصص، گران است که چون ضمن صورت حساب های بیمارستانی منظور میشود به حساب بیمارستان ها میگذارند

پولی که بیمارستان ها برای خواباندن یک مریض دریافت میکنند، حتی از هزینه خوابیدن در یک مسافرخانه هم کمتر است، درصورتیکه هزینه احداث و نگاهداری بیمارستان ها با مجلل‌ترین هتل ها هم قابل مقایسه نیست و به همین دلیل است که مرتبا استانداردهای بیمارستان ها کاهش پیدا میکند.

دکتر جواد رهبری متخصص بیماری های قلب و عروق اضافه میکند: کمبود نیروی انسانی در طب و درمان عامل دیگری از نارضایی های جامعه ما را تشکیل میدهد درصورتیکه این یکی از عمده‌ترین وظایف بهداری و بهزیستی است تا به دانشکده های تربیت کادر پزشکی، کمک کند و همکاری و هماهنگی داشته باشد تا هرچه بیشتر نیروی مورد نیاز را تربیت کنند.

علاوه برآن، بجای استخدام پزشک خارجی، باید ترتیبی داده میشد تا هزاران پزشک ایرانی که در امریکا و اروپا بسر میبرند، به ایران بازگردند تا کمبودهای پزشکی ما را جبران نمایند اما سیاست های درمانی، برپایه‌ای است که نه فقط پزشکان ایرانی را به خارج هل داد بلکه گروه زیادی از پزشکان با تجربه و کار کشته وزارت بهداری و بهزیستی را هم بعنوان بازنشستگی از رده خارج کرد. از یکطرف فریاد میزنیم که پزشک کم داریم و به سراغ اطبای تازه کار هندی و پاکستانی میرویم، ولی از سوی دیگر صدها پزشک مجرب خود را به کنج خانه ها میفرستیم و بازنشسته‌شان میسازیم!

البته این مورد آخر ـ گویا ـ در همین یکی دوروزه اخیر حل شده باشد و قراراست پزشکان بازنشسته نشوند.

یک فیلم جالب کمدی و پرحادثه از دردسرهای تمدن امروزی

برنامه آینده سینما

مولن روژ

دردسر معشوقه داشتن

باشرکت: میو میو
ژان لوفور
آن دوپری

از صبح دوشنبه فقط در

سینما پولیدور

شما اگر سکرتر دارید یا ندارید، درهر حال باید این فیلم را

اورنلا موتی در فیلم رنگی

سکرتر

باشرکت:
فیلیپ لروی

استخدام فوری

نیروی دریائی شاهنشاهی به منظور تکمیل کادر غیر نظامی خود اشخاص واجد شرایط مشروحه زیر را با حقوق و مزایای مکفی و تسهیلات لازم بهمکاری دعوت مینماید.

مدرك	نوع تخصص	محل خدمت
دکترا	جراحی ، زنان و زایمان ، قلب ،پوست ، گوش و حلق و بینی ،چشم پزشك ، دندانپزشك	بندر پهلوی .بندرعباس بوشهر
لیسانس مهندسی	برق ، الکترونیك ، مکانیك ، معماری کشی	تهران ، بندرعباس ، بوشهر ، خارك
لیسانس	حسابداری ، کتابداری ، کارتوگرافی ، گرافیك، آزمایشگاه ، رادیولژی ، زبان‌انگلیسی،پرستاری	تهران ، بندر عباس ، بوشهر ، پهلوی
فوق دیپلم	برق، الکترونیك ، نقشه کشی ، مکانیك	بندرعباس ، بوشهر ، تهران
دیپلم	برق، الکترونیك، بهیاری،ماشین نویسی ،ماشین افزار ،فلزکاری ،تاسیسات ، تهویه وتبرید .	بندرعباس ، بوشهر بندر پهلوی ، تهران
ششم ابتدائی بالاتر	مکانیك ماشینهای بنزینی و دیزلی ، تهویه ، مطبوع ، راننده‌پایه یکم، نجار ، فایبرگلاس کار، مدل‌ساز ، ریخته‌گر ،آهنگر ،ورقکار، کانال کش، تعمیر کاریخچال وکولر ،باطری ساز، برقکار صنایع .	بندرعباس ، بوشهر ، بندر پهلوی ، تهران
خواندن نوشتن	آشپز پیشخدمت	بندرعباس ، بوشهر ، تهران

داوطلبین میتوانند به مدیریت استخدام این نیرو واقع‌درخیابان عباس‌آبادروبروی پمپ‌بنزین غربی مراجعه فرمایند . م‌الف ۱۲۹۵۶ ۱ـ۳۰

دنیای ورزش شنبه ها منتشر می شود

برنامه سینماها

تماشای فیلمهائیکه با علامت (×) مشخص شده برای اشخاص کمتر از ۱۸ سال ممنوع است

✱ اژدها بیدار می شود ـ سینما سکوپ رنگی
مراد (۷۵۳۳۸۲) ۹ـ ۱۱ـ ۱ـ ۳ـ ۵ـ ۷ـ ۹

✱ این قطار مرگبار ـ رنگی ـ فردویلیامسون
پارامونت (۶۴۸۳۲۱) ۱۱/۳۰ـ ۱/۳۰ـ ۳/۳۰ـ ۵/۳۰ـ ۷/۳۰ـ ۹/۳۰

✱ ارواره های کوسه
دروازه طلائی (۳۵۲۱۶۰) ۹ـ ۱۱ـ ۱ـ ۳ـ ۵ـ ۷ـ ۹

✱ اژدها وارد میشود فرانکو خارج میشود ـ سامورائی
نادر (۳۱۴۷۹۵) ۹ـ ۱۱ـ ۱ـ ۳ـ ۵ـ ۷ ۹

✱ بیوه پراشتها ـ سینما سکوپ رنگی
بلازا (۶۴۴۲۵۵) ۹ـ ۱۱ـ ۱ـ ۳ـ ۵ـ ۷ـ ۹

✱ بت ـ وحشی ارام
فلور (۵۲۸۰۹۶) ۹ـ ۱۱ـ ۱ـ ۳ـ ۵ـ ۷ـ ۹

✱ بادبادک ـ رنگی ـ پیتر فالک
پولیدور (۸۹۲۷۳۱) ۱۱/۳۰ـ ۱/۳۰ـ ۳/۳۰ـ ۵/۳۰ـ ۷/۳۰ـ ۹/۳۰

✱ برخورد نزدیک از نوع سوم ـ استریوفونیک
بولوار (۶۵۵۲۹۲) ۱۱/۳۰ـ ۲ـ ۴/۳۰ـ ۷ـ ۹/۳۰

✱ پشت نیمه شب ـ رنگی ـ ماری فرانس بینرید
مازستیک (۶۶۸۴۶۱)) ۱۱/۳۰ـ ۲ـ ۴/۳۰ـ ۷ـ ۹/۳۰

✱ پارتی ـ رنگی ـ پیترسلرز
ریولی (۷۵۷۷۷۷) ۱۱/۳۰ـ ۱/۳۰ـ ۳/۳۰ـ ۵/۳۰ـ ۷/۳۰ـ ۹/۳۰

✱ پشت و خنجر ـ فروزان ـ پوری بنائی ـ بهمن مفید
میامی (۷۵۴۳۲۹) ۹ـ ۱۱ـ ۱ـ ۳ـ ۵ـ ۷ـ ۹
ایران (۳۱۶۳۵۴) ۹ـ ۱۱ـ ۱ـ ۳ـ ۵ـ ۷ـ ۹
سیلوانا (۳۶۳۷۷۷) ۹ـ ۱۱ـ ۱ـ ۳ـ ۵ـ ۷ـ ۹
ساینا (۳۵۲۴۴۲) ۹ـ ۱۱ـ ۱ـ ۳ـ ۵ـ ۷ـ ۹
تیسفون (۵۴۱۸۸۲) ۱۰ـ ۱۲ـ ۲ـ ۴ـ ۶ـ ۸ـ ۱۰
المپیا (۵۲۶۷۹۷) ۹ـ ۱۱ـ ۱ـ ۳ـ ۵ـ ۷ـ ۹
توسکا (۵۲۶۵۴۴) ۹ـ ۱۱ـ ۱ـ ۳ـ ۵ـ ۷ـ ۹
استارا (۲۷۴۰۲۲) ۱۰/۳۰ـ ۱۲/۳۰ـ ۲/۳۰ـ ۴/۳۰ـ ۶/۳۰ـ ۸/۴۵

✱ تبرزن ـ رنگی ـ مورتیسیومولی ـ فیلپ لروی
رادیوسیتی (۶۴۳۳۲۰) ۱۱/۳۰ـ ۱/۳۰ـ ۳/۳۰ـ ۵/۳۰ـ ۷/۳۰ـ ۹/۳۰

✱ توطئه فامیلی ـ رنگی ـ کارن بلاک ـ بروس درن
دیاموند (۸۲۸۴۰۰) ۱۱/۳۰ـ ۳/۱۵ـ ۵/۳۰ـ ۷/۴۵ـ ۱۰

✱ (×) جن گیر ـ الن برستین ـ ماکس من سیدو
شهر قصه (۶۲۷۲۹۰) ۱۱ـ ۱/۳۰ـ ۳/۴۵ـ ۶ـ ۸/۱۵ـ ۱۰/۳۰

✱ جزیره دکتر مورو ـ رنگی ـ برت لنکستر
شهر تماشا (۹۲۸۶۸۶) ۱۰/۴۵ـ ۱ـ ۳/۱۵ـ ۵/۳۰ـ ۷/۴۵ـ ۱۰
امپایر (۸۹۳۹۴۲) ۱۱ـ ۱/۳۰ـ ۳/۴۵ـ ۶ـ ۸/۱۵ـ ۱۰/۳۰

✱ جنگ ستاره ها ـ ۷۰ میلیمتری با صدای استریوفونیک ۶ باندی
شهر فرنگ (۶۲۷۶۲۸) ۱۰/۳۰ـ ۱ـ ۳/۱۵ـ ۵/۳۰ـ ۸ـ ۱۰/۳۰

✱ جنگ زمین و فضا ـ سینما سکوپ رنگی
برلیان (۳۹۳۵۳۵) ۹ـ ۱۱ـ ۱ـ ۳ـ ۵ـ ۷ـ ۹

✱ حیوان ـ رنگی ـ ژان پل بلموندو
ب.ب (۸۲۹۶۴۱) ۱۰ـ۱۲ـ ۲ـ۴ـ ۶ـ۸ـ۱۰

✱ دو میهن پرست ـ رنگی ـ چارلز برونسون ـ تونی کرتیس
ادنون (۳۶۸۱۱۸) ۱۰/۳۰ـ ۱۲/۳۰ـ ۲/۳۰ـ ۴/۳۰ـ ۶/۴۵ـ ۹
لیدو (۵۴۱۲۸۲) ۹ـ ۱۱ـ ۱ـ ۳ـ ۵ـ ۷ـ ۹

✱ دینداری ـ رنگی ـ وینودمهرا ـ آرونا ایرانی
اروپا (۳۰۳۱۷۹) ۱۰/۳۰ـ ۱۳/۳۰ـ ۲/۳۰ـ ۴/۳۰ـ ۶/۳۰ـ ۸/۳۰

✱ راکی ـ سینما سکوپ رنگی
گلدیس (۶۲۸۷۱۳) ۱۱/۳۰ـ ۲ـ ۴/۳۰ـ ۷ـ ۹/۳۰

✱ راز مرگ بروس لی
مولن روژ (۷۵۲۹۲۹) ۱۱ـ ۱ـ ۳ـ ۵ـ ۷ـ ۹/۳۰
متروپل (۳۱۹۴۱۰) ۹ـ ۱۱ـ ۱ـ ۳ـ ۵ـ ۷ـ ۹

✱ روباه بلستون ـ رنگی ـ اریک پورتر
سینه موند (۶۲۸۳۲۲) ۱۱ـ ۳ـ ۵ـ ۷ـ ۹

✱ راه اژدها ـ رنگی بروس لی
تاج (۳۱۳۸۶۴) ۱۰ـ ۱۲ـ ۲ـ ۴ـ ۶ـ ۸ـ ۱۰

✱ رمولو و رومو ـ سینما سکوپ رنگی
الوند (۴۵۶۵۳۸) ۱۰ـ ۱۲ـ ۲ـ ۴ـ ۶ـ ۸

✱ زنی بقدرت اژدها ـ سینما سکوپ رنگی
رویال(۸۲۹۷۸۵) ۱۰ـ۱۲ـ۲ـ۴ـ ۶ـ۸ـ۱۰
رکس (۳۱۸۲۴۲)(۱۰/۳۰ـ ۱۲/۳۰ـ ۲/۳۰ـ ۴/۳۰ـ ۶/۳۰ـ ۸/۳۰
سهیلا (۳۱۶۴۲۴) ۱۰/۳۰ـ ۱۲/۳۰ـ ۲/۳۰ـ ۴/۳۰ـ ۶/۳۰ـ ۸/۳۰

✱ ساحل خوشگلها ـ سینما سکوپ رنگی
ب.ب (۸۲۹۶۴۱) ۱۰ـ ۱۲ـ ۲ـ ۴ـ ۶ـ ۸ـ ۱۰

✱ سامورائی وکلانتر ـ جزیره‌ای برفراز جهان
البرز (۳۰۴۲۵۸) ۸/۳۰ـ ۱۲ـ ۳/۳۰ـ ۷ـ ۸/۳۰

✱ شارلاتان ـ بیک ایمانوردی
شهند (۳۵۴۰۴۰) ۹ـ ۱۱ـ ۱ـ ۳ـ ۵ـ ۷ـ ۹

✱ عشق سرکش ـ رنگی ـ گلوریا گیدا
پارک (۳۱۹۶۳۷) ۹ـ ۱۱ـ ۱ـ ۳ـ ۵ـ ۷ـ ۹

✱ عشق آلوده بگناه ـ رنگی ـ بالراج سانی ـ ساتین دراد کاپو
همای (۳۱۱۶۶۹) ۹ـ ۱۱ـ ۱ـ ۳ـ ۵ـ ۷ـ ۹

✱ علفهای هرز ـ فرزان دلجو ـ آیلین ویگن
مارلیک (۹۶۳۶۱۶) ۹ـ ۱۱ـ ۱ـ ۳ـ ۵ـ ۷ـ ۹

✱ قدرت طغیان ـ رنگی ـ کرک داگلاس ـ جان کاساوتیس
کاپری (۹۲۸۴۰۱) ۱۱ـ ۲/۳۰ـ ۴/۴۵ـ ۷ـ ۹/۱۵

✱ گذرگاه کاساندرا ـ رنگی ـ سوفیالورن ـ برت لنکستر
کریستال (۳۱۷۶۷۵) ۹/۳۰ـ ۱۲ـ ۲/۳۰ـ ۵ـ ۷/۳۰ـ ۹/۴۵

✱ متقلب ـ رنگی ـ راجش کانا ـ پروین بابی
حافظ (۳۹۱۰۷۴) ۱۰/۳۰ـ ۱ـ ۳/۳۰ـ ۶ـ ۸/۳۰

✱ وقتیکه لک لک ها پرواز میکنند ـ تاتیاناسومونیلوا
شهر قشنگ (۶۴۷۷۷۷) ۱۱ـ ۱ـ ۳ـ ۵ـ ۷ـ ۹

✱ هدیه مادربزرگ
شهر نمایش (۳۱۹۸۸۴) ۹ـ ۱۱ـ ۱ـ ۳ـ ۵ـ ۷ـ ۹

✱ هنگ نخاله ها ـ ژاک دوفیلو
سانترال (۹۲۶۸۶) ۹ـ ۱۱ـ ۱ـ ۳ـ ۵ـ ۷ـ ۹/۱۵

✱ ۱۳ راهبه ـ بطریقه (سه بعدی)
دیانا (۶۴۷۳۶۵) ۱۱ـ ۱ـ ۳ـ ۵/۱۵ـ ۷/۳۰ـ ۹/۳۰
آسیا (۶۴۲۹۰۹) ۱۱ـ ۱ـ ۳ـ ۵ـ ۷ـ ۹
پاسفیک (۷۵۲۳۱۱) ۱۱/۳۰ـ ۱/۳۰ـ ۳/۳۰ـ ۵/۳۰ـ ۷/۳۰ـ ۹/۳۰

✱ سئانس انگلیسی
گلدس (۶۲۸۷۱۳) یکی ۹/۳۰

سینما کریستال: گذرگاه کاساندرا
رنگی با شرکت: سوفیالورن ـ برت لنکستر ـ ریچارد هریس

گوناگون

اژانس صوفیا پرس
بلغارستان ـ صوفیا
ثمره های دوستی سودمند متقابل ایران و بلغارستان

همکاری های وسیع و سودمند میان دو کشور ایران و بلغارستان و ثمرات پربار این همکاری همه روشن است. این همکاری که با آغاز تجدید مناسبات دیپلماتیک میان دو کشور در سال ۱۹۶۱ شروع شده در سالهای ۶۰ گسترش یافت و سپس در سالهای ۷۰ به مقیاس وسیع تری رشته های بیشتری را در برگرفت و امروز در زمینه های مختلف و متنوع زندگی گسترش مییابد.

در تحکیم این مناسبات و حفظ محیط بسیار مساعدی که برای بسط همکاری هایمتقابل بوجود آمده بود مسافرت های شاهنشاه ایران و ملکه پهلوی و همچنین مسافرت های رهبران دولت جمهوری مردم بلغارستان به ایران کمک موثر کرده است. این مسافرت ها هربار با عقد موافقت نامه های جدید و تنوع بیشتر مبادلات همراه بود. حجم کالاها و میزان مبادلات نیز هربار بالاتر رفت. در جریان مسافرت اخیر شاهنشاه ایران به بلغارستان که در ماه مه ۱۹۷۸ صورت گرفت وزیران خارجه دو کشور ایران و بلغارستان موافقت نامه بازرگانی تازه‌ای را برای سالهای ۱۹۷۹ تا ۱۹۸۳ امضاء کردند که میزان حجم مبادلات کالا میان دو کشور را تا۱۳۵۰میلیون دلار افزایش میدهد. همچنین موافقت نامه دیگری امضاء شد که تدابیری جدیدی را برای تحکیم مناسبات اقتصادی میان دو کشور ضروری شمرد. این موافقت نامه که لزوم عقد قراردادهائی را برای مدت دراز میان دو کشور تاکید میکند براساس تصمیمات همین اجلاسیه مشترک دو کشور در تهران ـ کمیسیون مشترک همکاری های اقتصادی علمی و فنی اتخاذ تدابیری را در جهت بسط مناسبات میان دو کشور مفید و ضروری شمرد. یکی از مهمترین تصمیمات این کمیسیون همکاری میان ایران و بلغارستان در زمینه صنایع ماشین سازی و ترانسپورت است که با فعالیت کارخانه مونتاژ مونوکارهای بلغاری در تبریز، ایجاد واحد های کشت و صنعت با همکاری طرفین در شهرهای مختلف همکاری در زمینه های تولید انرژی همکاری در زمینه های دام داری و کشت و صنعت در دو کشور مختلف شروع شده است.

هرچند تا کنون همکاری میان ایران و بلغارستان بیشتر در زمینه های اقتصادی و بازرگانی بسط و گسترش یافته است با اینحال باید گفت در این اواخر کوشش هائی نیز برای بسط این همکاری ها در زمینه های دیگر انجام می گیرد. از جمله در زمینه بسط مناسبات فرهنگی و همکاری در رشته های متنوع ان در این جهت مسافرت رئیس کمیته فرهنگی جمهوری مردم بلغارستان خانم لودمیلاژئیوکوا ماه نوامبر سال ۱۹۷۷ به ایران کاملا موثر بوده است. در این مسافرت خانم ژئیواکوا تاکید کردند که گسترش همکاری های فرهنگی میان ایران و بلغارستان ـ دو کشور با سوابق کهن فرهنگی نه تنها به غنای بیشتر فرهنگی دو کشور کمک خواهد کرد بلکه در پهنای جهان امروز برای تمام ملت هائیکه در پی راههائی جهت دوستی و نزدیکی با یکدیگرند سرمشق قرار خواهد گرفت. در این زمینه تا کنون اقداماتی چند صورت گرفته است که مهمترین آنها برگزاری هفته فرهنگ بلغارستان در تهران در آستانه مسافرت شاهنشاه و شهبانوی ایران به جمهوری مردم بلغارستان است. در این هفته هنرمندان بلغاری با برگزاری چند کنسرت ترانه های ملی، موسیقی ملی، ایجاد نمایشگاه برنامه های تلویزیونی و نمایش فیلم های بلغاری پیشرفت های فرهنگ و هنر را در کشور خود در معرض دید دوستاران هنر در ایران قرار دادند، در نخستین شب آغاز هفته فرهنگی بلغارستان در تهران شهبانو با شرکت خود در کنسرتی که توسط هنرمندان بلغاری در تالار رودکی برقرار شد براهمیت و سنگینی این جشنواره فرهنگی افزودند.

مناسبات بین ایران و بلغارستان یک پدیده موقت نیست، این ثمره و نمونه علمی همکاری میان دو کشور براساس آن اصول و مبانی است که زندگی مسالمت آمیز و همکاری میان کشورهای دارای نظام ـ حقوق متساوی، عدم دخالت در امور یکدیگر و کوشش در جهت تکامل و بسط مناسبات اقتصادی برپایه سود متقابل است.

«صوفیاپرس»

استخدام رسمی سرایدار در کرج

شرکت دخانیات ایران شعبه کرج یکنفر سرایدار بومی محل براساس مقررات استخدامی شرکت های دولتی استخدام میکند داوطلبان برای اطلاعات از شرایط استخدام میتوانند تا پایان شهریور ماه ۵۷ به دخانیات کرج در خیابان دانشکده کوچه یاس مراجعه نمایند.

شعبه دخانیات کرج

(آگهی حراج)

شهرداری بوشهر طبق تصویبنامه مورخ ۳۵/۱۰/۱۲ انجمن شهر و تائید مقام استانداری تعداد ۳۵ قلم اشیاء اسقاطی خود را از جمله نه دستگاه ماشین آلات کمپرسی و جیب و آتش نشانی و حمل جنازه و ۱۳ دستگاه موتورسیکلت و ۳ دستگاه پمپ آبکش و تعدادی آهن آلات و یخچال و لاستیک و باطری و صندلی و درب اطاق و آب سردکن و غیره که در تعمیرگاه شهرداری واقع در سنگی جنب اداره برق موجود میباشد بمعرض حراج قرار میدهد.

محل حراج تعمیرگاه و مدت حراج پنج روز متوالی که از روز شنبه ۵۷/۷/۱ از ساعت ۴ بعد از ظهر شروع میشود طالبین میتوانند از اشیاء فوق در تعمیرگاه بازدید نموده و در حراج شرکت نمایند بهای اشیاء نقدا دریافت میشود و پرداخت هرنوع مالیات و عوارض و حق الدرج آگهی بعهده خریدار است و خریداران موظف هستند مدت ده روز کلیه اشیاء را از محوطه تعمیرگاه خارج نمایند.

ایرج سلامی
شهردار بوشهر

آگهی نوبت اول

در اجرای اصل یازدهم منشور انقلاب شاه و ملت باستناد تصویبنامه شماره ۵۵۰۷ـ ۵۷/۴/۲۶ انجمن محترم شهر و تائید شماره ۷۳۳۲ـ ۵۷/۶/۶ فرمانداری محترم مشهد شهرداری در نظر دارد برابر طرح و نقشه مصوبه محل تقاطع خیابان امیراسداله علم و خیابان فردوسی (چهارراه کلانتری) را با رعایت ضوابط طرح جامع شهر مشهد اصلاح نماید لذا مراتب در اجرای ماده ۷ـ قانون نوسازی و عمران شهری مصوب ۴۷/۹/۷ و مواد ۵ و ۶ و ۷ آئینامه اجرائی تبصره ۲ ماده ۱۶ قانون نوسازی و عمران شهری مراتب را بدینوسیله بمنظور اطلاع عموم و مالکین مستغلات و کسبه که در مسیر خرابی طرح مزبور قرار گرفته اعلام میدارد.

طرح فوق طبق نقشه مصوبه توسعه می یابد و مبلغ کل غرامت پیش بینی شده برابر فهرست ارزیابی که بعمل آمده بالغ بر مبلغ ۱۸۹۶۸۴۰۳ ریال و حق مرغوبیت حاصله نیز بمبلغ ۵۴۸۲۸۷۵ ریال میباشد ضمنا باطلاع میرساند که مدت اعتراض به ارزیابی آن دو ماه از تاریخ نشر اولین آگهی است و محل پذیرش اعتراض دفتر شهرداری مشهد میباشد و صورت، ارزیابی معموله در سالن قسمت تحتانی شهرداری برای ملاحظه عموم الصاق شده و متعرضین باید در ذیل اعتراض کتبی نشانی کامل خود را تعیین فرمایند و صورت ارزیابی هریک از مالکین و کسبه بوسیله پست سفارشی برای مالک و یا متصرف مربوطه ارسال و مفاد این آگهی هم در معابر تابلو مخصوص نصب آگهی نیز الصاق میگردد

شهرداری مشهد. چوبک

آگهی مناقصه

شرکت ملی ذوب آهن ایران چهار دستگاه جراثقال دو محوره هیدرولیکی ۴۵ تنی را از طریق مناقصه داخلی خریداری مینماید. داوطلبان مایل بشرکت در این مناقصه میتوانند اسناد مناقصه و برگ مشخصات را در مقابل پرداخت مبلغ ۵۰/ ریال از اداره مناقصه های قسمت کارپردازی شرکت واقع در میدان کاخ خیابان ابتهاج شماره ۱۳۰ دریافت نمایند پیشنهادات باید در پاکت لاک و مهر شده با ذکر جمله مربوط به مناقصه خرید چهاردستگاه جراثقال دو محوره هیدرولیکی ۴۵ تنی تا ساعت ۹ صبح روز ۱۳۵۷/۷/۱۱ در مقابل اخذ رسید بدبیرخانه قسمت کارپردازی شرکت تحویل شود. پیشنهادات واصله در ساعت نه و نیم صبح همانروز باز و قرائت میشود. حضور پیشنهاد دهنده در جلسه مناقصه آزاد است. شرکت ملی ذوب آهن در رد و قبول یک یا کلیه پیشنهادات بدون آنکه محتاج بذکر دلیل باشد مختار است در صورتیکه برنده اول حاضر بعقد قرارداد نشود سپرده او ضبط و از نفر دوم دعوت میشود. درصورتیکه نفر دوم حاضر بعقد قرارداد نشود سپرده وی نیز ضبط خواهد شد. شرکت کننده در مناقصه باید رسید مبلغ ۳/۶۰۰/۰۰۰ ریال واریز شده بحساب ۲۴۸۹ بانک مرکزی ایران و یا ضمانتنامه بانکی بمبلغ مذکور بعنوان سپرده شرکت در مناقصه درپاکت جداگانه بپیوست پاکت پیشنهاد ارسال نماید.

مدت تحویل حداقل زمان ممکنه است که میبایستی در پیشنهاد قید شود.

محل تحویل تهران انبار فروشنده روی وسیله حمل میباشد.

سایر شرایط در اسناد مناقصه مندرج است.

قسمت کارپردازی شرکت ملی ذوب آهن ایران

آگهی

شبکه بهداری و بهزیستی شماره ۵ تهران به منظور تامین کادر پزشکی ووابسته های پزشکی واحد های درمانی خوداز طریق مصاحبه افراد واجد شرایط ذیل را بهمکاری دعوت مینماید.

پزشک عمومی ـ پرستار ـ بهیار ـ ماما.

واجدین شرایط بمنظور کسب اطلاع درساعت اداری میتوانند به‌آدرس تهران ـ خیابان خزانه ـ بیمارستان خزانه مراجعه و یا با تلفن ۵۵۱۱۳۶ تماس بگیرند.

مدیر عامل شبکه بهداری و بهزیستی شماره ۵ تهران ـ دکتر مبصر

م الف ۱۴۱۹۹ ۱ـ۳

اطلاعیه

گمرک ایران

قابل توجه ارسال کنندگان محمولات و بسته‌های صادراتی از مرز هوائی مهرآباد

گمرک ایران

بمنظور ایجاد تسهیلات ورفاه حال کلیه مسافران و اشخاصیکه از طریق مرز هوائی مهرآباد قصد ارسال کالاهای صادراتی بمقاصدکشورهای خارجی را دارند، گمرک مهرآباد مبادرت به استقرار یک واحد گمرکی صادراتی در محل ترمینال بار فرودگاه مهرآباد (مابین ترمینال ۳و ٤) نموده است.

بدینوسیله از کلیه مسافران و ارسال‌کنندگان محمولات و بسته‌های صادراتی تقاضا میشود بدون مراجعه به ساختمان گمرک مهرآباد، مستقیما در ترمینال بار فرودگاه مهرآباد که در آن کلیه دفاتر شرکتهای هواپیمائی برای انجام امور حمل کالا مستقر میباشند، حضور یافته تا واحد صادراتی گمرک مهرآباد در همان محل سریعا نسبت بانجام تشریفات گمرکی کالاهای صادراتی آنان اقدام نماید.

م الف ۱٤۸۲٤

شرکت ملی ذوب آهن ایران

آگهی استخدام دیپلمه طبیعی، ریاضی، ادبی برای کارآموزی مترجمی زبان روسی

شرکت سهامی ذوب آهن آریامهر برای تکمیل کادر مترجمی خود بتعدادی دیپلمه باحقوق و مزایای مکفی ازطریق مسابقه ورودی ومصاحبه باشرایط زیر احتیاج دارد:

۱ـ دارابودن دیپلم کامل متوسطه در یکی از رشته های طبیعی، ریاضی ادبی.
۲ـ حداقل معدل کل ۱۲ (دوازده)
۳ـ حداکثر سن ۲۸ سال تمام.
٤ـ داشتن سلامت کامل بتائید بهداری و بهداشت ذوب آهن آریامهر
٥ـ انجام خدمت نظام وظیفه یا معافیت دائم ازخدمت مزبور.
٦ـ سپردن تعهد خدمت

داوطلبان می‌توانند جهت آگاهی بیشتر وثبت نام با در دست داشتن مدارك پرسنلی همه روزه باستثنای روزهای ٥شنبه وجمعه وایام تعطیل تاتاریخ ۱ر۷ر۵۷ از ساعت ۷½ الی ۱٦½ به شعبه اداره کاریابی واستخدام شرکت واقع دراصفهان چهار باغ عباسی نرسیده به‌چهارراه نظر ساختمان روابط عمومی ذوب آهن آریامهر مراجعه نمایند. مسابقه ورودی در ساعت ۱۵ روز شنبه ۱ر۷ر۵۷ در مرکز آموزش متالوژی شرکت سهامی ذوب آهن آریامهر انجام خواهد شد.

انحلال سازمان کارگران خواست کارگرهاست

بقیه از صفحه ۱۵

و صنایع نیز بوجود اید چرا که هم اکنون بسیاری از این افراد، نماینده واقعی کارگر نیستند. اینها کسانی هستند که بنا به مصلحت سیاسی روز و زیر چتر سازمان کارگران به نمایندگی کارگر منصوب شده‌اند.

اسباب و ابزاردست دولت

فرهنگ فرهی نماینده انجمن شهر پایتخت میگوید:

بنظر من یک ضعف بزرگ درسازمان کارگران ایران وجود دارد و ان متابعت این سازمان است از دولتها که در حقیقت باید گفت سازمان کارگران، سازمان دولتی است و اسباب و بزار دست دولت، بنابراین فقط گروههایی را دربر میگیرد که با یک طرز تفکر و طرز تلقی مشخص سیاسی، حال انکه بنظر من، سازمان کارگران فقط میباید به مسائل سندیکایی میپرداخت و حقوق کار را می پایید.

در اینصورت، ما بجای سازمان امروزی کارگران، سازمانی داشتیم که پیوسته مسائل مربوط به سازمان های کارگری و کارفرمایی را با تغییرات دائمی جامعه هماهنگ میساخت و همواره در روش ها و وسایل و نتیجه کار خود، در ائین نامه سازمان های کارگری و کارفرمایی بمنظور پیش بینی مقررات خاص مورد نیاز هریک از این سازمان هادر تشکیلات و روش های کار واحدهای اداری و ماموریت ثبت سندیکاها و اموزش سندیکاها تجدید نظر میکرد.

تسهیلات لازم را برای تشکیل سندیکاهای کارگری فصلی و ساختمانی فراهم میکرد و کمبودهایی را که در بازار ملی کار از نظر افراد متخصص و فنی پدید امده، میشناخت تسهیلات برای تربیت کادر فنی مورد نیاز صنایع کشور بوجود میاورد، در ایجاد و حفظ رابطه اصولی بین سطح مهارت ها با تکنولوژی جدید، در شناخت احتیاج روزافزون صنایع ملی به نیروی انسانی ماهر و متخصص، در ایجاد هماهنگی بین تقاضاهای صنایع از بازار کار جهت جلوگیری از بالا رفتن بیرویه دستمزدها، در گروههای خاص که در نهایت بالا رفتن غیرمنطقی قیمت ها را بدنبال دارد، اما سازمان کارگران به این علت که فقط یک سازمان سیاسی است، نتوانست هدف های بزرگ را درک کند.

ما به سازمان کارگرانی نیاز داریم که همه افراد کارگر در ایران را صرف نظر از طرز تفکر و مسلک سیاسی انها، متشکل سازد و تا بتواند به هدف هایی که فکر کردیم دست یابد.

هم اکنون گروههای کارگری، نمایندگان کارگران، سندیکاهای کارگری و جامعه کارگر، خواهان انحلال سازمان کارگران شده‌اند، اما این درخواست در مورد تغییر شکل سازمان کارگران یا انحلال هیئت مدیره و کمیته های فعلی سازمان کارگران است، نه انکه با تشکیلات کارگری مخالفتی داشته باشند، چرا که جامعه کارگری ایران هم مثل هر جامعه کارگری دیگر به مرکزی برای تجمع و تشکل کارگران، به یک فدراسیون و کنفدراسیون کارگری نیاز دارد، تا از منافع و مصالح طبقه کارگر حمایت کند، جامعه کارگری ایران بدنبال سازمانی است که زیر چتر دولتها قرار نگیرد.

کجا برویم

نمایشگاه

✱ آثاری از نقاشان ایرانی و آمریکائی
فصل ها و یادها ـ تخت طاوس ـ میرعماد ـ خیابان یازدهم ـ شمارهٔ ۲۶ (۱۰تا۲۰)

✱ نقاشی و مجسمه هنرمندان ایرانی و خارجی
سیحون ـ عباس آباد ـ خیابان وزراء خیابان چهارم (۱۰تا۱۳ و ۱۶تا۲۰)

✱ آثاری از نقاشی های علی اکبر صفائیان، اسماعیل مرضائی، جلالی سوسن آبادی و بهرام عالیوندی
انتشارات آگاه ـ شاهرضا ـ مقابل دانشگاه تهران

✱ آثار نقاشان و طراحان شیراز
نگارخانهٔ تخت جمشید ـ خیابان تخت جمشید ـ نبش خیابان بندرپهلوی (۹تا۱۲ و ۱۶تا۲۰)

✱ آثار نقاشان ایرانی و اروپائی
نگارخانه سپید ـ خیابان روزولت شمالی (۹تا۲۰)

✱ چهره هائی از پیشروان هنر و ادبیات معاصر ایران
فرهنگسرای نیاوران ـ انتهای سلطنت آباد غربی پارک نیاوران (۱۰صبح تا ۱۱بعدازظهر)

✱ پوسترهای قرن ۱۹ اروپا
نگارخانه آزاد ـ عباس آباد ـ اندیشه ۲ شماره ۷۳ ـ (۵تا۸بعدازظهر)

✱ آثار نقاشان و مجسمه سازان رومانی
مهرشاه ـ خیابان فرح شمالی ـ خیابان مهرشاه «آپادانا» (۹ تا ۱۲ و ۱۶ تا ۲۰)

✱ نقاشی نوجوانان
موزه نگارستان ـ سپه ـ کاخ ـ مرمر (۹ تا ۱۳ و ۴ تا ۸)

✱ نمایشگاه ۲۵۰ کتاب برگزیده فارسی
نگارخانه نقش ـ میدان کندی ـ ضلع جنوبی (۴ تا ۸ بعدازظهر)

✱ آثار نقاشی نوجوانان
موزه نگارستان ـ خیابان سپه ـ نبش کاخ (۹ تا ۲۰) شنبه ها تعطیل است

✱ آثار عکاسی جوانان اماتور
انجمن سینمای جوانان ایران ـ پهلوی ـ بالاتر از سه راه اریامهر ـ کوچه بوعلی شماره ۴

✱ نمایشگاهی از هنرمعاصر در ۹ گالری
موزه هنرهای معاصر ـ امیرآباد ـ پارک فرح (۱۰ تا ۲۱) شنبه ها تعطیل است.

موزه

✱ هنرهای تزئینی
بلوار کریمخان زند ـ (۹تا۱۶) جمعه ها (۹تا۱۳) سه‌شنبه ها تعطیل است

✱ سلسله پهلوی
خیابان پهلوی ـ کاخ مرمر (۹تا۱۶)

✱ خزانه جواهرات سلطنتی
بانک مرکزی ـ (۱۵/۳۰تا۱۸)

✱ موزهٔ هنرهای معاصر
سنت و هویت معماری معاصر فنلاند
امیرآباد ـ پارک فرح (۱۱تا۲۰)

✱ ایران باستان
قوام السلطنه ـ (۹تا۱۳ و ۱۵تا۱۸)

✱ شهید آریامهر
میدان شهید (۹تا۱۶)

✱ کاخ گلستان
میدان ارک ـ (۹تا۱۲و۱۵تا۱۷)

✱ هنرهای ملی
میدان بهارستان (۹تا۱۶)

✱ فرش
امیرآباد شمالی ـ جنب پارک فرح (۱۰تا۱۸)

تئاتر

✱ کوتی و موتی
نوشتهٔ: بیژن مفید
کارگردان: اردوان مفید
محل اجرا: پارک جمشیدیه
شروع: ساعت ۸بعدازظهر

فال فردای شما

- **حمل** (فروردین): یک اشنا دچارگرفتاری است که دامنگیر شما هم میشود، ولی این گرفتاری دوام چندانی ندارد.
- **ثور** (اردیبهشت): به وظایفی که دارید سخت دلبسته هستید وهمکاران، شما را پایگاهی اطمینان بخش بشمار می آورند
- **جوزا** (خرداد): برای دختران دم بخت، عشق، ازدواج وخواستگار متعدد پیش بینی میشود.
- **سرطان** (تیر): با وجودی که مورد توجه «او» قرار دارید، اما نسبت به علاقه او دچار تردید ودودلی هستید.
- **اسد** (مرداد): خانم‌ها در صدد نزدیکی بیشتر با اقوام شوهر خود میشوند. این بنفع همسران است.
- **سنبله** (شهریور): دیدار غیر مترقبه‌ای بایکی از دوستان قدیمی رخ می دهد که مدتهاست انتظارش راکشیده اید.
- **میزان** (مهر): در زمینه‌های عاطفی وعشقی رویدادهای دلپذیری انتظارتان را می کشد.
- **عقرب** (آبان): برای یک دوست یا اشنا، مشکلی پیش می آید که یاری شما او را از این مشکل رها میکند.
- **قوس** (آذر): پول زیادی بدستتان میرسد، ومسافری را که مشتاق دیدارش هستید، بزودی ملاقات میکنید.
- **جدی** (دی): طرح تغییراتی را دردکوراسیون خانه میریزید وبایکی از بستگان خود مختصر اختلافی پیدا میکنید.
- **دلو** (بهمن): دوستی نسبت به حسن نیت شما سوء ظن دارد، اما بزودی از اشتباه بیرون خواهد آمد.
- **حوت** (اسفند): مسافرتی کوتاه در پیش دارید. در این مسافرت بشما خوش میگذرد.

جدول

ویژه — عادی

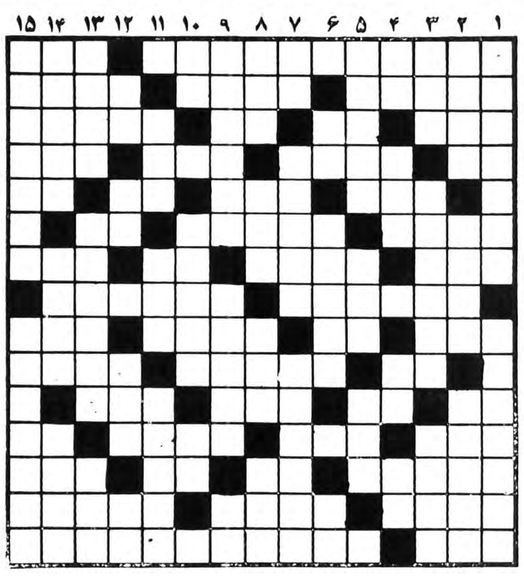

افقی: ویژه

۱ـ یکی از عجایب هفتگانه باستان که خدای روشنائی بود ـ شهری در مازندران
۲ـ از افسران ارشد ارتش در خارج ـ کشیشان به کمر می‌بندند ـ بخاطر آن دل و روده تهران را بیرون می‌ریزند
۳ـ دیوار گلی ـ ماهی در سال رومی ـ از ویتامین‌ها ـ دندانی در دهان
۴ـ از اقوام وحشی اروپا ـ درکش زیاد است ـ نخ به دورش می‌پیچد ـ آغاز و ابتدا
۵ـ شانه ـ پلنگ ـ پژمرده و افسرده ـ اراده
۶ـ اطاعت و بندگی ـ فرش درویشان ـ توانائی
۷ـ قسمتی از اوستا ـ دشمن قدیمی پنیر ـ چیست؟ ـ اشوبها
۸ـ عضوی از بدن ـ کنگر فرنگی
۹ـ حرف تصدیق ـ پاروی قایقرانان ـ قدرت داشتن ـ وسیله کار
۱۰ـ به کار خیاط اید ـ سرباز دون پایه ـ صدای خنده بلند
۱۱ـ از نزدیکان پدری ـ تنبل و بیکاره ـ گل تاجریزی ـ از نواحی مکه
۱۲ـ اندوه و غصه ـ خوردنش در اسلام حرام است ـ چندیست نو میسراید ـ از پشم نرمتر است
۱۳ـ فرستاده شده ـ مظهر سردی ـ معشوقه ـ خوره و جذام
۱۴ـ روی هرچیز ـ از روزگار ناکسان برآورند ـ پوشیده و رمزدار
۱۵ـ جوی آب ـ مخترع تلویزیون رنگی

عمودی: ویژه

۱ـ انعامی که در مقابل خبر خوش میگیرند ـ بازماندگان حضرت موسی نبی را گویند
۲ـ بهشت‌ها ـ اشاره شده ـ نامه ایکه نوشته شود و بعدا اصلاح گردد
۳ـ پشت سر هم ـ از ملکه‌های مشهور روسیه ـ لاستیک اتومبیل
۴ـ ضمیر جمع ـ رستگاری و رهایی ـ در مرز دیوانگی است ـ خسیس پس نمیدهد
۵ـ زهری که امان نمی‌دهد ـ حرفی است ـ حریص شدن
۶ـ پیشاوندیست ـ دفعه‌ها و مرتبه‌ها ـ روزیکه گذشت
۷ـ خودنمایی ـ لقب مدینه است ـ به نرمی رفتار کردن
۸ـ از نواحی تهران ـ خدا رحمتش کند ـ واحد زمانی در سال تحصیلی ـ از گیاهان بیابانی
۹ـ شاعر مشهور بی نام و نشان ـ با اراذل همنشین هستند ـ در بدن همه جائی است
۱۰ـ پر حرف میزند ـ گذران زندگی ـ اصل هر چیز
۱۱ـ خوردن در لفظ تازی ـ پایتختی در اروپا ـ اعتماد کننده
۱۲ـ کوک لباس ـ دندان ـ همه کس از آن بهره نبرده ـ عرق نیشکر
۱۳ـ جانشین ـ دستگاهی در موسیقی ـ بیهوشی
۱۴ـ در زورخانه بکار آید ـ بچه سگ ـ از نواحی ییلاقی تهران
۱۵ـ ماده ایکه در تخم مرغ فراوان است ـ یکی از سبزیهای خوردنی.

افقی: عادی

۱ـ یکی از مشهورترین ملکه‌های کشور انگلیس که زندگی پر ماجرائی دارد ـ مزه ایست
۲ـ از گیاهان خورشی ـ گاهی به کیسه می‌افتد ـ از نواحی مکه
۳ـ سر راه حیوان می‌نهند ـ از برآمدگیهای زمین ـ عید ملی ویت نامیها ـ براثر اصرار شدیدتر میشود!
۴ـ تکرار یکحرف ـ واحد پول آلمان ـ طویلترین چاهها ـ جگر خوار معروف
۵ـ ضمیر ـ اشاره ـ حرف شرط ـ اندک ـ علامت جمع
۶ـ از سلاطین خوارزمشاهی ـ با تهمت می‌زنند ـ قسمتی از دست
۷ـ خاکروبه ـ مملکت ـ دهان پرنده ـ فلز سبکی است
۸ـ چشم انتظار کاکل زریست ـ اگر در حرفه خویش بزنند پیشرفت میکنند
۹ـ بزرگ ـ همه را شامل شود ـ به صورت می‌زنند تا شناخته نشوند ـ بیم و ترس
۱۰ـ دانه خوشبو ـ درخشان و نورانی ـ زمانی اتومبیل به قدرت آن روشن میشد
۱۱ـ درویش میکشد ـ رود پیوندی اروپا ـ حرفی است ـ سود پول
۱۲ـ دیگر میل به غذا ندارد ـ خوگرفته ـ برپوست سوخته میزند ـ در راه عزیزان میدهند
۱۳ـ انباشتگی ـ درنده خو و وحشی ـ بلای خانه است ـ به دور از گناه
۱۴ـ یکی از عوامل تولید جنین ـ تنبل است ـ ماه گرما
۱۵ـ اتاقی که آفتاب به آن نمی‌تابد ـ اثری از الکساندر دوما پسر.

عمودی: عادی

۱ـ هیچ کس از او ناراحت نیست ـ ییلاق را در آنجا بجوئید
۲ـ روزهای تازی ـ شبیه شدن ـ یکی از عوامل بیماری است
۳ـ از کشورهای عهد باستان ـ زیارتگاه گیلانی‌ها ـ از نواحی کرمان
۴ـ آخرین حرف ـ پشتش می‌نشینند و کار میکنند ـ گونه ـ از خریدن شانه راحت است
۵ـ از تقسیمات کشوری ـ پسوندیست ـ قرض
۶ـ طایفه‌ای در ایران ـ به کنایه سخن گفتن ـ ویتامینی است
۷ـ مایه اصلی آهنگ ـ نام سیاهان در قدیم بود ـ کشیدگی
۸ـ مخترع ماشین بخار ـ واحدی در طول ـ فرستاده خدا ـ زیرکی و هوشیاری
۹ـ از درجات نظامی ـ مسکن گزیدن درجائی ـ تردستی در کار
۱۰ـ لخت و برهنه ـ کیسه چرمی ـ حرص و طمع
۱۱ـ به کار بازی بچه‌ها آید ـ کتابها ـ عروس خانم گرفت
۱۲ـ واحدی در وزن‌یی کم و کاست ـ از بتهای زمان جاهلیت اعراب ـ از غزال خوشتر است
۱۳ـ چوب نازک درخت ـ گشادگی ـ در کشتی در مقابل فن می‌زنند
۱۴ـ فرستاده شده ـ داخل شدن ـ خانه
۱۵ـ ترافیک کلافه‌اش کرده ـ از شهرهای امریکا.

حل جدول های شماره قبل

تلویزیون

توجه: برنامه های زیر از سوی رادیو تلویزیون در اختیار ما قرار گرفته و روزنامه اطلاعات هیچگونه مسئولیتی در تغییرات احتمالی برنامه‌ها ندارد.

شنبه

سیمای ایران

۱۸:۰۰ اخبار
۱۸:۰۵ کودکان
۱۹:۰۰ دراستان ما
۱۹:۱۵ اصل نهم انقلاب
۱۹:۳۰ بهداشت روانی
۲۰:۰۰ مسابقه از هامون تارس
۲۰:۳۰ اخبار + اخبار ورزشی
۲۱:۱۵ صمیمانه
۲۱:۳۰ دستها و نقشها
۲۲:۰۰ جستجو ـ قرعه برای مرگ
۲۳:۰۰ موسیقی ایرانی

تلویزیون دوم

۱۹:۰۰ کارتون
۱۹:۳۰ انسان و حیوان
۲۰:۳۰ اخبار
۲۱:۱۵ این سو و آنسوی زمان
۲۲:۰۰ فستیوال فیلمهای کلاسیک شاهین مالت

تلویزیون بین‌المللی

۱۸:۰۰ اسلاید وموزیک
۱۸:۳۰ اخبار
۱۸:۵۵ معرفی برنامه ها
۱۹:۰۰ جوسی و پوسی کت
۱۹:۲۵ کارتون
۱۹:۵۰ ستارگان به پائین نگاه میکنند.
۲۰:۴۳ اوقات خوش
۲۱:۱۰ بارنابی جونز
۲۲:۰۰ اخبار
۲۲:۵ فیلم سینمائی «مسلح و آماده بجنگ»

یکشنبه

سیمای ایران

۱۸:۰۰ اخبار
۱۸:۰۵ کودکان
۱۹:۰۰ دراستان ما
۱۹:۱۵ یوگابرای همه
۱۹:۳۰ جمیزاستوارت
۲۰:۰۰ دانش
۲۰:۳۰ اخبار + اخبار ورزشی
۲۱:۱۵ صمیمانه
۲۱:۳۰ زندگی شیرین
۲۲:۰۰ ترانه های ایرانی
۲۲:۳۰ آگاهی ـ فراربی نتیجه

تلویزیون دوم

۱۹/۰۰ کارتن
۱۹/۳۰ فضا ۱۹۹۹
۲۰/۳۰ اخبار
۲۱/۱۵ دوست مشترک ما
۲۲/۱۵ تئاتر (شب اشتباهات) کارگردان: مایکل الیوت با شرکت: تام کورتنی ـ جولیت میلز ـ النور تیلور

تلویزیون بین‌المللی

۱۸:۰۰ اسلاید و موزیک
۱۸:۳۰ اخبار
۱۸:۵۵ معرفی برنامه ها
۱۹:۰۰ باناناسپلینز
۱۹:۲۵ زورو
۱۹:۵۰ خانواده‌ای در جنگ
۲۰:۴۳ مردخانه
۲۱:۱۰ بارتا
۲۲:۰۰ اخبار
۲۲:۱۵ فیلم سینمائی «مردی از بیوت»

چه کسی باید مالیات بپردازد؟

اکنون که مالیات های مستقیم در شرف تجدید نظر است، گرچه میدانیم کسانیکه آنرا تدوین میکنند خود بر تمام مسایل مربوطه آگاهی دارند، معهذا یادآوری پاره ای از نکات خالی از لطف نیست.

بدوا باید دیدکه چه کسی باید مالیات بردرآمد بپردازد، کارمندی که پس از حداقل ۱۲ سال تحصیل با دو هزارتومان حقوق در دستگاه دولت استخدام میشود، یا گدائی که در گذرگاه شلوغ روزی حداقل دو هزار ریال درآمد دارد؟!

کارگر ساده‌ای که از روستا به شهر آمده و ماهی سی هزار ریال بدون دردسر به دست می آورد و یا بنائی که برای آموختن بنائی حداکثر یکی دو سال شاگردی کرده و اینک روزی سیصد تا چهارصدتومان دریافت میدارد، لوله کشی که برای وصل یک لوله یکهزاروپانصد ریال با صرف وقتی در حدود نیمساعت اجرت میخواهد، یا تعمیرکار تلویزیون که فقط با معاینه یک دستگاه تلویزیون هزار ریال حق القدم مطالبه میکند، راننده تاکسی که بطور متوسط روزی سیصدتومان درآمد خالص دارد یا لبوفروش و بلالی سر خیابان که روزی دویست تومان عایدی دارد و بالاخره فروشنده دوره گردی که توت فرنگی را کیلوئی پنجاه تومان و گیلاس را کیلوئی دویست و پنجاه ریال میفروشد؟! اینها همیشه جز مورد اول جزو طبقاتی هستند که تا کنون دیناری مالیات بردرآمد نداده اند و مسئولان امور هم هرگز قادر به دریافت مالیات از آنها نشده اند. حال برویم سرکسانی که کم و بیش محل کسب معینی دارند و چیزکی میپردازند. واسطه املاک که بلااستثناء هنگام انجام معامله در حالیکه برای یک معامله صدهزارتومانی چهارهزارتومان از طرفین میگیرد و در سند دفترخانه قید میکند که این معامله بدون واسطه انجام گرفته است. بساز و بفروشی که قیمت خانه سراپا پوشالی خود را به قیمت منطقه‌ای سند تنظیم میکند و بهمان نسبت مالیات میدهد، درحالیکه قیمت واقعی که دریافت می دارد لااقل پنج برابر قیمت منطقه‌ایست! صاحب کارخانه و تاجری که دفتر فروشش با دفتر مالیاتش فرق دارد، و بالاخره اصناف که هرشب میخوابند، فردایش نرخ جنس خود را اگر انصاف داشته باشند ده درصد و اگر نداشته باشند خدا میداند چند درصد بالا میبرند. حال اگر آماری ازدرآمد اینگونه افراد گرفته شود ملاحظه میشود که هیچیک از کارمندان بخش دولتی و بخش خصوصی حتی در سمت وزارت و معاونت اگر فقط به حقوق قانونی خود اکتفا کند حتی یک دهم درآمد این افراد را ندارند! آنوقت در این حالت عده ای کاملا از مالیات معاف میشوند و عده‌ای ده یک از آنچه باید بپردازند هرگز نپرداخته‌اند. از طرف دیگر مالیات بر دو نوع است مستقیم و غیرمستقیم، اما هرگز حساب کرده‌اید فردی که متکفل اداره یک خانواده ده نفری است بیش از نیمی ازدرآمد خود را بطور غیرمستقیم بابت لباس ـ قند ـ شکر ـ نفت ـ بنزین ـ بلیت سینما ـ تئاتر و اتوبوس مالیات می دهد و هنگام دریافت حقوق هم مالیات مستقیم می پردازد. بنابراین کسی که دارای ده سر عایله است باید هنگام پرداخت مالیات مستقیم با کسی که تنهاست یا فقط متکفل دو سه نفر است، فرق گذاشته شود. آنروز که کارمند دولت با درآمد بیشتر از دوازده هزار ریال موظف به پرداخت مالیات بردرآمد بود، زندگی یک کارگر ساده با روزی پنج تومان، یک بنا سی تومان و یک کارگر فنی حداقل چهل تومان میگذشت ولی امروز برای تعویض روغن یک ماشین پانصدریال و برای تعمیر یک رادیو یکصدتومان بایستی اجرت پرداخت. آیا باز هم باید کارمند دولت و یا هرکسی که درآمد مختصر و ثابت دارد بهمین نسبت مالیات بدهد؟

تبعیض هایی که نارضایی می آفریند

سالها است که صحبت از رفع تبعیض در دستگاه‌های دولتی بمیان میآید و اولیاء امور همیشه مدعی بوده‌اند که در رفع این مشکل کوشش میکنند، ولی عملا میبینیم گذشته از اینکه دولت در اعمال این نظر کوششی نکرده بلکه خود نیز در صدور و تصویب آئین نامه ها و مقررات تبعیض را اشاعه داده است. بعنوان مثال میتوان موضوع استفاده از مرخصی بدون حقوق برای ادامه تحصیل را مورد بررسی قرار داد.

بعضی از کارمندان دولت که علاقه به تحصیل دارند و نمیتوانند بورس تحصیلی دست و پا نمایند با فروش وسائل زندگی و استفاده از ذخیره چندین ساله خود برای ادامه تحصیل راهی دیار دیگر میگردند، و پس از چند سال ضمن دریافت درجات عالی تحصیلی به مملکت بازگشته و شروع بکار میکنند. متاسفانه چنین افرادی در جریان استفاده از این مرخصی و هنگام مراجعت در همه جا با تبعیض روبرو هستند و این تبعیضات اکثر بصورت تصویب نامه و یا مقررات قانونی در برابر شان خود نمائی میکند.

برای روشن شدن مطلب در اینجا به چند نمونه از این تبعیضات اشاره میشود.

۱ـ کارمندی که حاصل سالها رنج و زحمت خود را برای افزایش معلومات و تجربه صرف نموده و انرا برای ادامه تحصیل و کسب معلومات بیشتر خرج میکند پس از مراجعت بعلت اینکه از مرخصی بدون حقوق استفاده کرده و نتوانسته در موقع رفتن بورس تحصیلی دست و پا کند مدت مرخصی بدون حقوق او بمنظور ادامه تحصیل جزو سنوات خدمتش بحساب نمیاید. حال آنکه کارمند دیگری که موفق بدریافت بورس تحصیلی شده علاوه بر دریافت مبلغ بورس و حقوق ماهانه که بحساب او واریز میشود سالهای اشتغال تحصیل او نیز جزوسنوات خدمتش محسوب میگردد و در نتیجه دولت با این عمل کارمند بورسیه خود را تشویق و کارمندی را که با هزینه شخصی بادامه تحصیل پرداخته تنبیه مینماید.

۲ـ طبق تصویب نامه هیات وزیران کارمندان دولت باستثنای افسران وقتی که با استفاده از هر گونه مرخصی ، معذوریت، ماموریت، یا در حال آماده بخدمت، تعلیق، انفصال موقت برای ادامه تحصیل بخارج مسافرت نمایند، و باخذ مدرکی نائل گردند نمیتوانند از تخفیف گمرکی مربوط به اتومبیل استفاده کنند. ولی فارغ التحصیلان ایرانی مقیم خارج که هنگام مسافرت عنوان کارمندی دولت نداشته و قبل از بازگشت بکشور باستخدام دولت در آیند میتوانند اتومبیل خود را با استفاده از تخفیف حقوق گمرکی وارد ایران سازند.

البته عدم تخفیف حقوق گمرکی اتومبیل برای کارمندان مأمور و بورسیه قابل توجیه است، ولی این تبعیض برای کارمندانیکه از مرخصی بدون حقوق استفاده نموده و اندوخته خود را در راه ادامه تحصیل برای خدمت بمیهن سرمایه گذاری مینمایند قابل توجیه نیست. وجود این دوگانگی باعث میشود کارمندان قبل از پایان تحصیل و عزیمت بایران از خدمت دولت استعفا کنند تا بتوانند از مزایای فوق الذکر بر خوردار گردند و یا احیانا پس از مراجعت بایران باستخدام یکی از موسسات خصوصی در آیند. در نتیجه دولت عده‌ای از کارمندان با تجربه و تحصیل کرده خود را از دست می دهد و در نتیجه مجبور می شود همین تخصص های از دست رفته را از بین افراد عادی با پرداخت بورس و هزینه‌های سنگین جلب خدمت نماید.

۳ـ در سالهای اخیر دولت ادامه تحصیل را رایگان اعلام کرده، حتی شهریه کسانیرا که تعهد خدمت سپرده‌اند پرداخت نموده است و همچنین هزاران نفر برای ادامه تحصیل و تکمیل معلومات با هزینه دولت و موسسات وابسته راهی کشورهای دیگر میشوند تا در مراجعت کمبودهای نیروی انسانی را تأمین نمایند که در این رهگذر چه بسا افرادی مأمور شده‌اند که با فارغ التحصیلان و دانشجویان مقیم خارج تماس حاصل نموده و با پرداخت هزینه تحصیلی و کمک‌های دیگر آنها را متعهد به مراجعت و خدمت در ایران سازند.

از طرف دیگر وزارت علوم و آموزش عالی به تمام افرادیکه نمرات قابل قبول داشته و تعهد خدمت پس از فراغ از تحصیل را امضاء نمایند مبلغی بعنوان کمک هزینه تحصیلی می پردازد، ولی متاسفانه افرادیکه از مرخصی بدون حقوق برای ادامه تحصیل استفاده مینمایند بجرم اینکه کارمند دولت هستند بموجب ماده ۹ آئین نامه بورس تحصیل دانشگاهی مصوب اول مهرماه ۳۵ از دریافت کمک صندوق رفاه دانشجویان محرومند.

نگارنده مدتها سعی کرده‌ام شاید بتوانم دلائل قانع کننده‌ای برای اعمال اینگونه تبعیض ها که متاسفانه اکثر بوسیله تصویب نامه ها و آئین نامه های هیات دولت بوجود آمده پیدا کنم ولی تا بحال موفق نبوده‌ام.

محسن تولیت

تبعیض درحفر چاه عمیق

در حالیکه خودکفائی محصولات کشاورزی از دیدگاه ما کشاورزان، در کشت صحیح زمینهای مزروعی بلااستفاده، نهفته است، امتناع اداره آبیاری از صدور پروانه حفر چاه که یکی از ارکان مهم تولید فراورده های کشاورزی و دامداری شناخته شده، نامعلوم است. ما بدینوسیله برای آگاهی از چگونگی این موضوع از روزنامه اطلاعات دوست و مشاور مردم ایران در اعماق روستاها یاری می جوئیم تا حرف خود را به عرض مسئولان برسانیم. روستای ما (چناران) با فاصله ۴۰ کیلومتر از شمال غربی مشهد و داشتن ۴۰۰ هکتار زمین مرغوب (به گفته دست اندرکاران کشاورزی) بعلت کمبود آب قادر به کشت بیش از نیم هکتار زمین نیست. تنها قنات روستا هرساله با وجود صرف صدها هزار ریال هزینه روبه خشکی است و هر روزه بر تعداد روستائیان که با فروش اموال و احشام خود به شهر مشهد مهاجرت می کنند، افزوده میشود. ما با تلاش بسیار برای ادامه بقاء این روستا بارها به سازمانهای مربوطه مراجعه کرده‌ایم اما بی نتیجه بوده است و جواب اداره آبیاری مبنی بر کمبود آب در سطح شهرها برای ما غیرقابل قبول است، چون ما هرچند یکبار شاهد حفر چاهی هستیم که بوسیله افراد سرشناس در روستاهای مجاور صورت می گیرد. بنابراین چگونه میتوانیم امتناع از صدور پروانه حفر چاه را یک مصلحت اجتماعی و پیش بینی برای رفع کمبود آب در سطح شهرها بدانیم؟!

غلامعلی هاتفی ـ حاج محمد بی خبر ـ سید رضا کارگر ـ غلامرضا هاتفی

اوقاف، زمین دیگران را به مردم اجاره داده!

در سال ۱۳۵۳ سازمان اوقاف به ۳۰۰ نفر از مردم تهران که غالبا کارمند شاغل یا بازنشسته هستند هریک پانصد متر از زمین های طرشت به صورت اجاره ده ساله عرضه کرد تا این افراد بتوانند با برپا کردن ساختمانی در آن، برای خود و خانواده سرپناهی بسازند.

مستاجران، اجاره ۱۴ هزار ریالی سال دوم را پرداخته بودند که ناگهان خبردار شدند که سازمان ژاندارمری کل کشور با در دست داشتن سند مالکیت، زمین های یاد شده را تصاحب کرده است. حق باختگان به سازمان اوقاف متوسل شدند و این سازمان ضمن ابراز بی اطلاعی از مالک بودن ژاندارمری، متعذر شد که چون مستاجران هنگام تحویل سند به تصرف زمین اقرار کرده‌اند، بنابراین اوقاف هر نوع مسئولیتی را رد می کند و این مستاجران هستند که باید با ژاندارمری طرف شوند. از آنجا که مدارک ابرازی ژاندارمری ثابت می کند که این سازمان حتی پیش از تحویل و تحول زمین ها مالک آن بوده، ناچار مجددا به اوقاف مراجعه شد، اما مسئولان این اداره پس از تکرار حرف های گذشته با نهایت لطف حاضر شدند ده پانزده هزارتومان را که هنگام عقد اجاره به عنوان پذیره از مستاجران گرفته‌اند به آنها پس بدهند.

اینک در اینجا دو سئوال مطرح است و آن اینکه اولا اگر شخصی، چه حقیقی یا حقوقی ملکی را با سند رسمی در اختیار دیگری قرار دهد و پس از چندی در این معامله کشف فساد شود، فروشنده یا مستاجر مقصر است یا خیر، و اگر نیست هرکسی می تواند ملک مردم را در اختیار دیگران قرار دهد و در صورت کشف عمل خلاف، خود را کنار بکشد و صاحب جدید زمین را با مالک واقعی دست به گریبان کند؟

ثانیا آیا منطقی که کسی مبلغی از پول دیگری را چهار سال تمام نزد خود نگه دارد و بعد با ساده ترین لحن به او بگوید بیا پولت را پس بگیر، حال آنکه صاحب پول می توانست در طول این چهار سال با آن دست به معاملاتی بزند و به سود یا بهره یی برسد؟!

بهرحال امیدواریم دولت جدید که آماده رفع تظلمات شده فکری به حال این ۳۰۰ نفر بکند.

محمد اسماعیل ـ س

پاسخ مسئولان به نامه های مردم

ساختن راه روستایی زمان می خواهد

عطف به مطلب مندرج در شماره ۱۵۶۷۴ روزنامه اطلاعات زیر عنوان (آبروی وطن را نریزید) بقلم آقای محمود میرعمادی توضیحات زیر را باطلاع میرساند:

وزارت راه وترابری در سال جاری مبلغ ۹ میلیارد ریال اعتبار مصوبه را برای ساختمان راههای روستائی، با توجه به تبصره ۸ قانون ایجاد وتوسعه راه از مراکز دهستان وروستاها به شبکه راههای اصلی وفرعی کشور ودر قالب طرحهای خاص ناحیه‌ای در اختیار استانها قرار داده تا با تشخیص انجمن‌های ملی (استان وشهرستان) ومقامات محلی از نظر الویت نسبت به احداث وساختمان اینگونه راهها اقدام گردد.

بطوریکه استحضار دارند با توجه به وسعت کشور وکثرت روستاهای ایران حدود (۷۰ هزار روستا) وذکر این نکته که روستاها بطور کلی فاقد راه اساسی میباشند ساختمان راههای روستائی نیاز به زمان دارند، وزارت راه وترابری آرزومند است با همکاری انجمنهای ملی ومشارکت اهالی روستاها در جهت تامین نیازهای مردم موفق گردد. خواهشمند است دستور فرمائید مراتب را بمنظور اطلاع مردم امر بدرج فرمایند.

اطلاعات وانتشارات وروابط عمومی

وجود اتاق اصناف، موجب گرانی است

بزرگترین عللی که باعث گرانی اجناس است، وجود اطاق اصناف واتحادیه‌های صنفی است، زیرا قبل از تشکیل اطاق اصناف واتحادیه‌های صنفی نرخ اجناس عادی ورقابت‌های صنفی مانع ترقی اجناس بود. لیکن پس از ایجاد اطاق اصناف واتحادیه‌های صنفی، موضوع رقابت در کسب منتفی گردید وکرارا از کسبه شنیده میشد که نرخ فعلی، نرخ مشخصه اتحادیه واطاق اصناف است وچنانچه از نرخ مشخصه کمتر بفروشیم جریمه خواهیم شد. از سوی دیگر کرارا مشاهده شده نرخی که دوره گردها در کوچه‌ها میفروشند با اینکه از حیث مرغوبیت با اجناس دکاندارها تفاوتی ندارد از نرخ آنها نازلتر بوده است. بنابراین تردیدی نیست که وجود اطاق اصناف واتحادیه‌های صنفی باعث ومانع رقابت‌های صنفی وموجب ترقی اجناس بوده است.

امیری

پنجشنبه‌ها اطلاعات دختران وپسران با مطالب متنوع، و آموزنده و داستانهای شیرین وخواندنی در دسترس شماست

روپوش مدارس

روپوش و یونیفورم کلیه مدارس پایتخت، دبستانها، دوره راهنمائی و دبیرستانها از بهترین پارچه ترگال در همه‌اندازه آماده فروش میباشد.

فروشگاه چهارطبقه قصر پوشاک خیابان فردوسی جنب فروشگاه سابق فردوسی تلفن ۳۱۶۴۴۴

آموزشگاه بهیاری شفا

وابسته به وزارت بهداری و بهزیستی

بتعدادی مربی باتجربه بادرجه لیسانس در رشته پرستاری بطور تمام وقت نیاز دارد.

داوطلبین محترم میتوانند همه روزه از ساعت ۸ الی ۳ و نیم بعداز ظهر به دفتر آموزشگاه بهیاری شفا واقع در سه راه ژاله مراجعه فرمایند.

آگهی استخدام

شرکت برق منطقه‌ای تهران بچند نفر لیسانسیه اقتصاد نیاز دارد. متقاضیان می‌توانند فرم زیر را تکمیل نموده وحداکثر تا پایان شهریورماه‌جاری باپست‌سفارشی بامور کارکنان شرکت واقع در منطقه ۱۵ پستی خیابان تخت طاوس چهارراه فرح شماره ۹۸ ارسال ویا درصورت نیازبه‌کسب اطلاعات بیشتر شخصا در ساعات اداری به نشانی فوق‌مراجعه‌نمایند

نام و نام خانوادگی — تاریخ‌تولد — محل تولد — وضع خدمت وظیفه
سابقه کار — محل کار — نشانی — تلفن

شرکت سهامی هاسلر برن، سویس

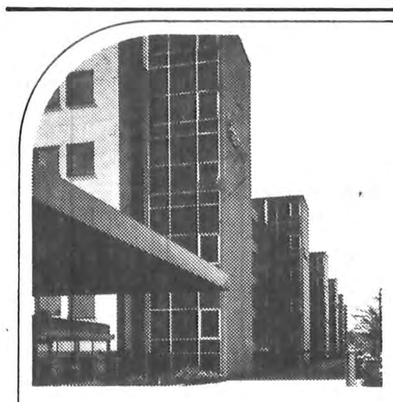

«هاسلر» بزرگترین و معروفترین موسسه سازنده وسائل فنی اخبار و اطلاعات در سویس میباشد. شرکت هاسلر یکی از سازندگان اصلی تجهیزات مدرن وزارت پست و تلگراف و تلفن سویس بوده و در زمینه فنون الکترونی انتقال اخبار شهرت جهانی دارد.
علاوه برآن شرکت هاسلر در زمینه وسائل فنی تشکیلات اداری و وسائط نقلیه تخصص کامل دارد.
شرکت هاسلر دارای یک شبکه کامل نمایندگی برای فروش، کابل گذاری ونصب تاسیسات، سرویس و اموزش در سراسر جهان میباشد.

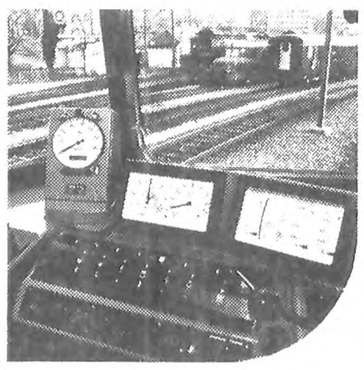

دستگاههای سنجش و ثبت سرعت برای راه آهن واتوبوس، تجهیزات الکترونی سرعت سنج با آلات محافظت در مقابل لغزش و جهش.
اتوماتهای فروش و چاپ بلیط.
دستگاههای سنجش زمان و علامات صوتی با تنظیم مرکزی.
تجهیزات علامات راهنمائی در خیابان با تنظیم الکترونی.
سیستم علامات وسائل بارگیری
سیستم کاملا اتوماتیک برای پارکینگ

تکنیک الکترونی انتقال اخبار
دستگاههای مرکزی دورنویس (تلکس) وثبت اطلاعات
مراکز تلفنی
سیستم انتقال حاملهای نوسانی (موج)
سیستم انتقال «پی ـ سی ـ ام»
سیستم رادیونی موج بلند
درنویس الکترونی
مراکز تلفن ارتشی
تاسیسات تامین برق
مراکز اصلی الکترونی تلفن
«مدلهای مخصوص هتلها و بیمارستانها»

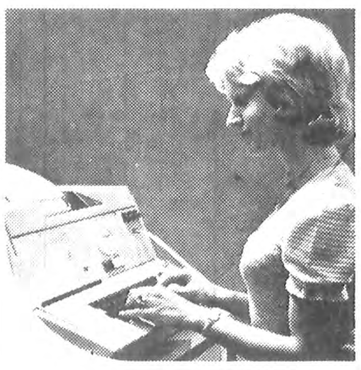

تکنیک روابط در تشکیلات اداری و دفتری
وسائل بی‌سیم جستجوی افراد و کارکنان.
دستگاه‌های دورنویس (تلکس)
ماشینهای الکترونی تمبر زنی
تاسیسات گاو صندوق و جعبه های محافظت دیواری
انواع ساعت و تجهیزات مرکزی سنجش زمان
صندوق در یافت و ثبت پول

شرکت سهامی هاسلر
HASLER AG
Belpstrasse 23
CH-3000 Bern 14
Telefon 031 65 21 11
Telex 32413 hawe ch

خواهشمندیم برای کسب اطلاعات در تهران بآدرسهای زیر رجوع کنید:
ابوالحسن دیبا ـ ساختمان پارک هتل ـ تلفن ۶۶۴۷۳۱ (دستگاه تمبر زنی هاسلر)
دفتر ماشین، صندوق پستی ۱۳۸۵ـ۱۱ ـ تلفن ۸۴۴۴۵۵ (دستگاه دورنویس هاسلر)
شرکت پروهان با مسولیت محدود ـ صندوق پستی ۲۹۵۷ ـ ۴۱ ـ تلفن ۶۵۱۴۶۵ (بایکس هاسلر)
الکترو ویزیون ـ صندوق پستی ۱۲۸۴ ـ ۴۴ ـ تلفن ۸۵۲۵۸۶ (سیستم انتقال اخبار).

و یا از غرفه «هاسلر» در پاویلیون سویس ـ تالار ۱۵ در نمایشگاه بین‌المللی بازرگانی ۷۸ دیدن کنید

Hasler

کشتیرانی ملی آریا

کشتیرانی ملی آریا استخدام مینماید

کشتیرانی ملی آریا احتیاج به تعدادی داوطلب مرد با شرایط‌زیر دارد که پس‌از طی دوره آشپزی و آموزش زبان انگلیسی در ناوگان بازرگانی آریا به کار گمارده‌میشوند و بشرط ابراز لیاقت و دارا بودن خدمت‌کافی در کشتی‌میتوانند تا سرآشپزی کشتی ارتقا یابند افرادی که معلومات‌زبان فارسی وانگلیسی خود را ضمن خدمت تکمیل نمایند پس‌از طی دوره مسئول تدارکات کشتی پست بالاتری را احراز خواهند نمود.

شرائط

۱ـ تابعیت ایران
۲ـ برخورداری از سلامت کامل
۳ـ دارا بودن برگ پایان خدمت یا معافیت غیر پزشکی
۴ـ دارا بودن حداقل مدرک پایان تعلیمات ابتدائی
۵ـ متدین به یکی از ادیان رسمی کشور
۶ـ حداکثر سن ۲۵ سال

از داوطلبین واجد شرایط دعوت میشود تا فرم ذیل راپرنموده وحداکثر تاآخر روز ۱۵ر۷ر۱۳۵۷ با پست سفارشی به نشانی تهران ـ خیابان شاه عباس شماره ۱۲۷ یا صندوق پستی ۲۵۳ امور آموزش کشتیرانی ملی آریا ارسال دارند.

«برگ درخواست استخدام شغل آشپزی در ناوگان»

۱ـ نام و نام خانوادگی — ۲ـ شماره شناسنامه
۳ـ محل صدور شناسنامه — ۴ـ سال تولد
۵ـ محل تولد — ۶ـ نام پدر
۷ـ نام شهرستان محل اقامت — ۸ـ آخرین مدارک تحصیلی (قبولی)
۹ـ وضعیت خدمت نظام وظیفه اگر معاف هستید نوع معافیت را ذکر کنید و اگر خدمت وظیفه انجام داده‌اید آنرا بنویسید.
۱۰ـ وضعیت ازدواج مجرد متاهل
۱۱ـ سابقه کار انواع کاری راکه تاکنون انجام داده‌اید بنویسید.
۱۲ـ نشانی دقیق پستی داوطلب — تلفن
تاریخ ارسال درخواست نامه — امضاء داوطلب

چندین پرواز هما باطل شد

سخنگوی شرکت هواپیمائی ملی‌ایران«هما» تغییرات پرواز های خارجی رابدین‌شرح‌اعلام کرد:

پرواز شماره ۷۳۰ لندن ـ پاریس ـ تهران که طبق‌برنامه می‌بایست در ساعت ۲۲٫۳۰ دیروز وارد تهران شود با ۵ ساعت و ۳۰ دقیقه تاخیرساعت ۵صبح امروز وارد تهران‌شد.

پرواز شماره ۷۲۰ فرانکفورت ـ تهران بجای ساعت ۱۹٫۳۰ دیروز ساعت ۵ بامداد امروز به‌تهران آمد پرواز های ۷۵۱ و ۷۵۰ تهران ـ آنکارا و استانبول تهران لغو شد.

پرواز ۷۵۶ ژنو ـ رم ـ تهران که می‌بایستی ساعت۲۳ دیروز وارد تهران شود با هفت ساعت تاخیر ۶ بامداد امروز وارد تهران شد،

پرواز شماره ۷۵۴ لندن ـ آتن ـ آبادان ـ تهران با ۳ ساعت تاخیر ساعت ۸ بامداد امروز وارد تهران شد.

همچنین در مورد پرواز های داخلی نیز تغییرات زیر بعمل آمد.

پرواز ۱۲۲ هواپیمائی ملی ایران از شیراز بتهران که قرار بود ساعت ۲۰٫۱۵ دقیقه دیشب وارد تهران شود با ۱۲ ساعت تاخیر در ساعت ۸٫۱۰ دقیقه بامداد امروز وارد شد. واین مطلب دیروز قبلا اعلام شده بود، همچنین پروازهای ۱۰۱و۱۰۰ تهران‌ـ آبادان تهران ـ پرواز از۱۶۶ تهران مشهد و ۱۶۷ مشهد تهران ـ پرواز ۶۳۱ و ۶۳۰ در مسیر شیراز دهـا و دها شیراز و پرواز ۴۲۴ درمسیر شیراز تهران ـ پرواز ۴۴۴به شهر شیراز و ۶۱۹ و پرواز ۶۱۸ شیراز کویت و کویت شیراز و ۴۴۰ شیراز تهران پرواز فوق‌العاده ۲۳۱۰ در مسیر تهران اصفهان شیراز و بالعکس پرواز ۲۳۰۰ ـ پرواز ۳۲۱ و ۶۲۳ و ۶۶۳ و ۶۴۲ و ۳۲۰ درمسیر تهران شیراز از ـ تهران ـ شیراز ـ مسقط و شیراز تهرانو پرواز ۲۴۴ و ۲۴۵ تهران ـ نوشهـر ـ تهران و پرواز ۲۰۷ و ۲۰۶ تهران اهواز تهران و پرواز ۲۱۱ و ۲۱۰ تهران اصفهان تهران و بالاخره پرواز ۲۰۹ و ۲۰۸ تهران اهواز تهران دیروز هواپیمای‌ملی باطل‌شد.

تغییر ساعات کار اتوبوس‌های‌شرکت‌واحد وجمع‌آوری‌زباله‌درتهران

شهرداری پایتخت در پی اجرای مقررات حکومت نظامی درتهران اعلام کرد : بمنظور مراعات مقررات حکومت نظامی کلیه اتوبوس های شرکت‌واحد اتوبوسرانی تهران از ساعت۶ و ۳۰ دقیقه صبح تا ساعت ۱۹ در سطح شهر به حمل‌ونقل مسافران مشغول خواهند بود.

شهرداری پایتخت‌در اطلاعیه دیگری به ساکنان پایتخت‌اطلاع داد که جمع آوری زباله هادر سطح شهر نیز از ساعت ۵ بامداد ببعد آغاز می‌شود .

ساعت حرکت قطارها اتوبوسها وهواپیماها تغییر کرد

درپی اجرای مقررات‌حکومت نظامی در تهران و ۱۱ شهر دیگر راه‌آهن دولتی ایران ، هواپیمائی ملی‌ایران و کلیه شرکت های مسافربری زمینی ساعت های‌حرکت‌سرویس های خود را طوری تنظیم کردند که قبل از ساعات منع آمد ورفت در خیابان ها ، اتوبوس های حامل‌مسافران از شهر خارج شده و یابه مقصد رسیده‌باشند.

مسئولان شرکت مسافربری تی‌ـ بی ـ تی در گفتگویی با روزنامه اطلاعات اظهار داشتند که سرویس های مسافر بری این شرکت از ۷ صبح تا۷٫۵ شب دایر است .

براین اساس کلیه اتوبوس های این‌شرکت‌که از مسیر شهر های کرج و قزوین عبور می‌کنند قبل از ساعت ۵بعداز ظهر عازم مقصد خود می‌شوند .

برنامه حرکت اتوبوس هائی که‌از طریق جاده ساوه به مقصد شهر های خوزستان حرکت‌می‌کنند طوری تنظیم‌شده که هنگام عبور از شهر هائی که مقررات حکومت نظامی در آنها برگزار میشود با مشکلی مواجه نشوند .

تغییر برنامه چندشرکت دیگر

شرکت مسافربری پی .ام.تی نیز تغییراتی در برنامه حرکت اتوبوس های مسافربری خود داد .

دراین شرکت نیز برنامه حرکت روزانه اتوبوس هائی که‌از تهران به مقصد شهر های بجنورد ، و مشهد حرکت‌می‌کنند از۵صبح به۶ صبح تغییر یافته است . همچنین برنامه حرکت روزانه اتوبوس هائی که‌در ساعت های ۲۰و ۲۱ به مقصد شهر گنبدکاوس حرکت می‌کنند به ساعت ۱۹ و ۱۹و ۳۰ دقیقه تغییر یافته است .

بدین ترتیب ساعات‌ورودا‌ین سرویس‌ها به مقصد نیز، از ساعت ۱۶ به ساعت ۱۷ تغییر می‌یابد . شرکت مسافربری‌ایران پیما(امیرکبیر) نیز اعلام کردکه دراجرای مقررات‌حکومت‌نظامی در تهران و ۱۱ شهر دیگرتنها ساعت‌حرکت سرویس های‌آخر شب این شرکت به ساعت۲۰ تغییر یافته است.

ساعت های حرکت دیگر سرویس های روزانه‌این‌شرکت تغییر نکرده است .

تغییر برنامه قطار

راه‌آهن دولتی ایران نیز امروز اعلام کرد : به مناسبت برقراری مقررات حکومت‌نظامی درتهران و چند شهر دیگر ، برنامه‌حرکت‌قطارهای مسافربری تهران ـ گرگان و تهران ـ اصفهان تغییر کرده است .

قطار های فوق بجای‌ساعت ۲۱و ۴۵ دقیقه ساعت ۲۰ و ۴۵ دقیقه هرشب از تهران به‌مقاصد خود حرکت می‌کنند، همچنین قطار عادی خرمشهر ـ تهران که همه‌روزه ساعت ۱۹٫۲۰ از خرمشهر حرکت میکرد ازامروز ۲۰ دقیقه زودتر از خرمشهر حرکت می‌کند.

بدنبال برگزاری حکومت نظامی در اهواز و آبادان ناحیه راه‌آهن جنوب بعد از ظهر دیروز اعلام کرد: **قطار عادی خرمشهر تهران که همه روزه ساعت ۱۹٫۲۰ دقیقه از خرمشهر به قصد تهران‌حرکت میکرد از امروز ۲۰ دقیقه زودتر خرمشهر را ترک‌میکند باین ترتیب که ساعت ۱۹ از خرمشهر حرکت میکند و در ساعت ۲۰٫۵۰ دقیقه به اهواز میرسد وپس از ۱۰ دقیقه‌توقف ایستگاه اهواز را ترک میکند.**

سخنگوی راه‌آهن ناحیه جنوب اضافه کرد که در حرکت قطار های اکسپرس خواب وسریع السیرخرمشهر‌ـ تهران هیچگونه تغییری داده نشده است .

هواپیمائی ملی‌ایران امروز اعلام کرد تمام پرواز های داخلی که از ساعت ۲ بعداز ظهر انجام میگرفت باطل‌شد.

لیست پروازهای باطل‌شده بشرح زیر است :

پرواز شماره ۱۶۲ تهران‌ـ مشهد پرواز ۱۶۳ مشهد ـ تهران پرواز ۱۲۳ تهران ـ شیراز . پرواز ۱۲۲ شیراز‌ـ تهران . پرواز ۱۰۱ تهران آبادان . پرواز ۱۰۰ آبادان‌ـ تهران . پرواز ۱۶۶ تهران ـ مشهد . پرواز ۱۶۷ مشهد ـ تهران . پرواز ۶۴۱ شیراز ـ ابوظبی. پرواز ۶۴۰ ابوظبی ـ شیراز . پرواز ۶۱۷ شیراز ـ بحرین . شیراز . پرواز ۴۲۲شیراز‌ـ تهران پرواز۴۴۵ تهران ـشیراز . پرواز ۴۴۴ بوشهر . شیراز . پرواز۶۱۹ کویت ـ شیراز تهران. پرواز ۴۵۵ تهران ـ بندر عباس ـ دوبی. پرواز ۶۵۷ بندرعباس ـ تهران . پرواز ۲۲۱ و ۲۲۰ تهران ـ شیراز ـ تهران . پرواز ۲۰۷ و ۲۰۶ تهران ـ اهواز ـ تهران . پرواز ۲۱۱ و ۲۱۰ تهران ـ اصفهان ـ تهران. پرواز ۲۰۹ و ۲۰۸ تهران ـ اهواز ـ تهران .

هواپیمائی ملی همچنین اعلام کرد : پروازهای ۳۸۰ و ۳۸۱ تهران ـ زاهدان ـ تهران‌طبق برنامه انجام خواهد شد.

پروازهای ۵۱۳و ۵۱۲ تهران ـ بغداد «متعاقبا» اعلام‌میشود.

پروازهای ۳۱۳ ـ ۶۰۳ ـ ۶۰۲ ـ ۳۱۲ در مسیر تهران ـ اهواز ـ آبادان ـ کویت و بازگشت با ۳ ساعت وسی دقیقه تاخیر حرکت از تهران ۴۰٫۹ دقیقه ورود به تهران ۱۶و ۴۰ دقیقه خواهد بود.

پروازهای ۳۳۷ ـ ۶۵۵ ـ ۶۵۴ ـ ۳۳۶ در مسیر های تهران بندرلنگه ـ بندرعباس ـ دوبی و بازگشت با ۲ساعت‌و ۴۵ دقیقه تاخیر ، حرکت ۹و سی دقیقه ورود به تهران ساعت ۱۸ . پروازهای ۷۵۳ و ۷۵۲ در مسیر های تهران استانبول ، آنکارا ـ تهران متعاقبا اعلام میشود .

پروازهای ۲۸۱ و ۲۸۰ در مسیرهای تهران ـ کرمانشاه با یک ساعت و نیم تاخیر حرکت از تهران ۱۶ و یازده دقیقه ـ ورود به تهران ۱۸و پانزده دقیقه . پرواز ۴۱۹ مسیر تهران ـ بغداد طبق برنامه انجام میشود .

پرواز ۵۱۸ بغداد ـ تهران ۷و ۲۵ دقیقه صبح یکشنبه . پروازهای ۳۱۱ و ۳۱۰ مسیر های تهران اهواز تهران با ۲ ساعت و سی دقیقه تاخیر حرکت ۱۲ ورود به تهران ۱۴ و سی دقیقه .

همچنین پرواز ۷۷۸ بین‌المللی ورود از نیویورک و پاریس به تهران بجای هفده و سی ساعت ۳ بامداد روز یکشنبه خواهد بود.

بیماران درساعات منع عبورومرور بوسیله آمبولانسهای اورژانس به‌مراکزدرمانی اعزام‌می‌شوند

★ تلفن اورژانس شهرن ۱۲۳می باشدوکسان بیماران می توانندبا تلفن ازاین مرکزکمك بخواهند .

دکتر شکیب فهیمی مدیر عامل سازمـان اورژانس تهران و سرپرست اورژانس کشور اعلام کرد که ۵۵ آمبولانس این‌مرکز با۱۱۰ تکنیسین‌دیشب دراختیار کلانتریهای پایتخت قرار داشت. این آمبولانس ها به هنگامی که بیماری نیاز به درمان‌و کمک های اولیه‌داشت به کمک آنها میشتافتند وآنان رابه‌مراکزدرمانی پایتخت منتقل میکردند.

دکتر فهیمی یاد آور شدکه امبولانس هاو تکنیسین های اورژانس تهران دیشب بیش‌از ۳۰۰ بیمار را به مراکزدرمانی وبیمارستانها انتقال دادند.

سرپرست سازمان اورژانس همچنین گفت: **واحد هـای اورژانس شهرستان ها طبق برنامه تهران نیز وظیفه خود رادرمورد کمک به بیماران در خلال ساعات محدودیت عبور ومرور انجام داده است.**

دکتر فهیمی ازمردم‌خواست به هنگام ساعات منع عبورو مرور هر زمان که نیاز به‌کمک های پزشکی پیداکردند و یا برای وضع حمل بستگانشان نیاز به آمبولانس داشتند با شماره ۱۲۳ که در آن واحد تا۲۰ شماره را جوابگو می باشد تماس بگیرند.

مذاکرات ایران وکنسرسیوم با ابهام فراوان

بقیه از صفحه آخر

براساس توصیه‌های سازمان اوپك ورویه رایج در خلیج فارس:

ایران کوشش دارد دریك برنامه زمان معین ایرانیزه کردن صنعت نفت‌راعملی‌سازد. در حال حاضر حدود ۶۰۰نفر متخصص خارجی در صنعت‌نفت وجود دارند، که این عده به تدریج باید جای خود را به متخصصین ایرانی بدهند ، و رقم آن بحد معقول کاهش یابد.

در تعقیب نظر دولت ایران برای صرفه جوئی و کاهش هزینه شرکت ملی نفت در نظر دارد دفتر کنسرسیوم در لندن را با دفتر شرکت ملی نفت در لندن ادغام کند. واز این راه علاوه برکاهش‌هزینه اداری، نظارت کاملی بر هـر نوع خرید وسایل و لوازم صنعت نفت‌بعمل آورد. همچنین در مورد شرکت خاص خدمات که امور اکتشاف و تولید را در جنوب بعهده دارد ، نظارت و دخالت‌مستقیم‌خود راافزایش دهدبطوریکه نفوذاجرائی‌شرکت ملی نفت در شرکت خاص خدمات بیشتر ووسیع‌تروکامل ترشود مسائل فوق را بایـد مهمترین مسائل بین ایران و کنسرسیوم دانست که‌پیرامون آن تفاهم زیادی در پنج دور مذاکرات قبلی انجام گرفت ، اگر روی یکی دو موردیگر توافق میشد دیگر احتیاج به این دور از مذاکرات نبود.

پیش‌بینی مطلعین‌این است‌که باز هم طرفین بخصوص اگر از طرف کنسرسیوم نرمشی پیدا نشود مذاکرات قطعا به دور هفتم محول خواهدشد .

یک کامیون باانبوهی از خاشاک وچوب و لاستیک نخستین وسیله‌ای بود که به اشغال تظاهر کنندگـان درآمد. بار این کامیـون لحظاتی بعد در خیابانهای مسیر تظاهرات پخش شد ، و تظاهرکنندگان با مشتعل کردن چوبها و لاستیکهائی که برپشت این کامیون انبار شده‌بود در چند نقطه آتش های بزرگی افروختند.

استقبال وبدرقه مسافران در فرودگاه‌مهرآباد ممنوع شد

بدنبال برقراری حکومت‌نظامی در تهران و حومه ، امروز سخنگوی سازمان هواپیمائی کشوری اعلام کرد : ورود مشایعین و بدرقه کنندگان به فرودگاه مهرآباد و ترمینال های خارجی و داخلی اکیدا ممنوع است. لذااز همشهریان محترم تقاضامیشود که‌بمحض پیاده شدن مسافرین ، محوطه ترمینال‌ها و پارکینگ فرودگاه مهرآباد را ترک کنند و از اجتماع در جلوی ترمینال‌ها وپارکینگ که‌مخالف دستورات فرماندار نظامی‌تهران وحومه است اکیدا خودداری کنند .

همچنین در اجـرای مقررات حکومت نظامی، چون‌تغییراتی در پروازهای ورود وخروج بعمل میاید خواهشمند است مسافرین محترم بـه منظـور اطلاع ازساعت جدید پروازها با شرکتهائی که قبلا از آنها بلیط تهیه کرده‌اند تماس‌حاصل کننـد . دستگاههای فنـی و الکترونیکی و مراقبت پرواز، کماکان در ۲۴ ساعت جهت نشست و برخاست هواپیماها بـه انجام وظیفه مشغـول می‌باشند.

کامپیوترهواپیمائی‌ملی از کارافتاد

اهوازـ دیشب دوپرواز هواپیمایی ملی ایران که‌قرار بود ساعت ۶٫۳۰ و ۱۰٫۳۰ انجام گیرد ومسافران از قبل برای عزیمت از اهواز‌به‌تهران، بلیت تهیه کرده بودند انجام نگرفت.

مسافران‌این دو پرواز قـرار است امروز با پرواز هـای فوق‌العاده به تهران بروند.با توجه‌به‌مقررات حکومت‌نظامی ۱۲ شهر ایـران ، دستگـاه کامپیوتر هواپیمایی ملی ایران «هما» برای انجام برنامه‌ریزی جدید از کار افتاده واکنون تلاش‌میشود برنامه های جدید پرواز های داخلی و خارجی به‌این کامپیوتر داده شود و ساعات جدید آن ، به آگاهی مردم برسد.

قیمت طلا کیلوئی ۱۳ هزار ریال کاهش یافت

امروز قیمت طلای شمش بانک ملی ایران نسبت‌به نرخ روز پنجشنبه کیلویی ۱۳هزار ریال کاهش یافت. و قیمت‌آن کیلوئی ۵۰۰٫۴ هزار ریـال اعلام شد.

این‌کاهش بدنبال تنزل‌قیمت طلادر بازارهای جهانی‌صورت گرفته است قیمت طلا در دو روز اخیر در بورسهای مهم جهان هر اونس حدود ۳تا ۵٫۵ دلار کاهش یافته است.

همچنین براساس گـزارش خبرگزاریهای خارجی دیروز موقعیت دلار آمریکا دربورس های بین‌المللی بهبود یافت و ارزش آن اندکی ترقی کردو بهمین دلیل امروز نرخ چند ارز خارجی دربانکهای کشور شرح زیر کاهش یافت:

فلورن هلند ۱۵ دینـار ـ مارک آلمان فدرال ۱۰ دینار‌ـ فرانک فرانسه، کورن سوئد، کورن نروژ هرکدام ۵ دینار و یکصد فرانک، بلژیک یکریال کاهش یافت وفقط قیمت‌فرانک سویس ۲۰دینار افزایش‌یافت.

آگهی استخدام

شرکت ملی صنایع فولاد ایران بمنظور انجام خدمات مهندسی در مجتمع معادن کل گپهر به تعدادی مهندس برق و مکانیك نیاز دارد. افراد منتخب آموزشهای لازم رادرداخل و خارج از کشورخواهند گذراند .

شرایط استخدام

۱ـ آشنائی کامل به زبان‌انگلیسی
۲ـ دارا بودن برك انجام خـدمت وظیفه یا معافیت قانونی
۳ـ دارا بودن سابقه کار در رشته های مربوطه

متقاضیان‌واجد شرایط‌میتوانندفرم درخواست زیر را تکمیل نموده همراه با یك قطعه عکس و آدرس کامل‌خودحداکثر تا تاریخ ۵۷٫۷٫۱۵ به نشانی تهران ـ صندوق پستی شماره ۱۶۶۴ـ۱۲ ارسال دارندو یا به دفتر مرکزی شرکت واقع‌درخیابان تخت طاووس خیابان جـم شماره ۵۱ طبقه‌دوم‌ـ امورکارکنان مراجعه نمایند .

برك درخواست شغل از شرکت ملی صنایع فولاد ایران

نام : نام خانوادگی : نام پدر : شماره شناسنامه:
محل صدور: تاریخ تولد: رشته تحصیلی :
نشانی کامل داوطلب : تلفن: امضاء داوطلب
م‌الف ۱۵۱۶۹

اطلاعیه

گمرك ایران

قابل توجه ارسال کنندگان محمولات وبسته‌های صادراتی ازمرزهوائی مهرآباد

بمنظور ایجاد تسهیلات ورفاه حال کلیه‌مسافران واشخاصیکه از طریق مرز هوائی مهرآباد قصد ارسال کالاهای صادراتی‌بمقاصدکشورهای خارجی را دارند، گمرك مهرآباد مبادرت به استقرار یک واحد گمرکی‌صادراتی‌در محل ترمینال بار فرودگاه مهرآباد (مابین ترمینال ۳و ۴) نموده است.

بدینوسیله از کلیه مسافران وارسال‌کنندگان‌محمولات وبسته‌های صادراتی تقاضا میشود بدون مراجعه به ساختمان گمرك مهرآباد، مستقیما در ترمینال بار فرودگاه مهرآباد که‌در آن کلیه دفاتر شرکتهای هواپیمائی برای انجام‌امور حمل کالا مستقر میباشند، حضور یافته ا واحد صادراتی گمرك مهرآباد در همان‌محل سریعا نسبت بانجام تشریفات گمرکی کالاهای صادراتی آنان اقدام نماید. م‌الف ۱۴۸۲۴

دانشگاه‌تربیت‌معلم دانشسرای‌عالی‌یزد

آگهی ثبت‌نام پذیرفته‌شدگان سال تحصیلی ۵۸ـ۱۳۵۷

ثبت‌نام کلیه پذیرفته‌شدگـان دانشسرای‌عالی یزد برای سـال تحصیلـی ۵۸ـ۱۳۵۷ در محـل دانشسرای عالی یزد واقـع در آریاشهر به ترتیب زیر با توجه به شرایط اختصاصی مندرج در دفترچه راهنمای آزمون انجـام خواهد یافت .

مدارك لازم :

۱ـ عین گواهی‌نامه یا کارنامه قبولی ششم دبیرستان
۲ـ برك تائیدیه دیپلم از وزارت آموزش و پرورش
۳ـ عکس ۴×۳ ـ ۱۶ قطعه (در سال‌جاری گرفته‌شده باشد) با پشت‌نویسی
۴ـ اصل برك آماده به خدمت یا معافیت دائم از نظام‌وظیفه (معافیت خدمات اجتماعی برای دختران)
۵ـ اصل شناسنامه و ۵برك فتوکپی آن

تاریخ ثبت‌نام :

دوشنبه ۱۳۵۷٫۶٫۲۸ رشته زبان و ادبیات فارسی
صبح از ساعت ۸تا ۱۲
بعدازظهر از ساعت ۱۴ تا ۱۸ رشته ریاضی
سه‌شنبه ۱۳۵۷٫۶٫۲۹
صبح‌ازساعت۸ تا ۱۳ رشته ریاضی
بعدازظهر از ساعت ۱۴ تا ۱۸ رشته زبان و ادبیات فارسی

توضیح : برای ثبت‌نام خود داوطلب باید مراجعه نماید .
دانشسرای عالی یزد در مورد نوابگاه هیچگونه تعهدی ندارد .

اطلاعیه

شرکت‌ملی‌نفت‌ایران

ابل توجه مصرف کنندگان نفت گاز دستگاههای حرارتی (شوفاژ)

نظر باینکه عاملین توزیع نفـت گاز مورد مصرف دستگاه هـای حرارتی (آقایان علی‌پسیان‌ودلاور انصاری) از تاریخ ۱۳۵۷٫۵٫۲۱ در این زمینه فعالیتی نخـواهنـد داشت از کلیه‌مشترکین عـاملین نامبرده فوق تقـاضا دارد جـهت‌راهنمـائی و ثبت نام نـزد سایر عاملین رسمی به امور پخش ایـن شرکت واقع در تقاطع خیابان‌های بهار و ثریا (اطاق شماره ۲۳۷) مراجعه و یا باتلفنهای ۷۵۳۲۱۷ و ۷۶۴۴۲۶ و ۷۶۵۹۱۲ روز هـای شنبه تا چهارشنبه از ساعت۷الی ۱۴ تماس حاصل فرمایند .

آگهی

عکس فوق متعلق است بجنازه مردی تقریبا پنجاه‌ساله که کت‌و شلوار آبی رنك و کفش سیاه و کلاه شاپو بتن داشته و ظاهرا باضربات‌لبه بیل بقتل رسیده‌و جسد درجاده خوراسگان در حریم دیوار یك‌باغ در تاریخ ۱۳۴۶٫۲٫۲۷ کشف گردیده مراتب دراجرای ماده ۸۸ قانون آئین دادرسی کیفری آگهی میشودتاکسانی که نسبت بهویت مقتول ویا چگونگی قتل اطلاعی دارند مستقیما یاباتلفن شماره ۴۵۰۶۱ به بازپرسی شعبه چهارم اطلاع دهند.

بازپرس شعبه چهارم ضیاءالدین بتولی

اطلاعیه‌فرمانداریهای نظامی درشهرستانها

اطلاعیه شماره یك فرمانداری نظامی جهرم

درجهرم، از ساعت ٤ بامداد دیروزـ جمعه ـ حکومت نظامی برقرار شد و تیمسار سرتیپ احمد نادور فرماندار نظامی جهرم، اولین اعلامیه فرمانداری نظامی جهرم را بشرح زیر منتشر کرد:

بمنظور حفظ نظم وآرامش عمومی وجلوگیری از عملیات اخلالگران از ساعت ٤صبح روز ۱۷ر٦ر۵۷ مقررات حکومت نظامی درشهر جهرم خواهشمند است با توجه به نکات مشروحه نهایت همکاری را به‌منظور اعمال نظم بانیرو های انتظامی بعمل آورند.

۱ـ از ساعت ۸ بعد از ظهر ۱۷ر٦ر۱۳۵۷ ـ جمعه ـ تا ساعت ٦ بامداد روزبعد، هرگونه رفت‌وآمد در شهر مطلقا ممنوع وبا خاطیان برابر مقررات فرمانداری نظامی رفتار خواهد شد.

۲ـ تشکیل هرگونه اجتماعی بهر شکل وبهر عنوان‌بیش از ۳ نفر مطلقا ممنوع است .

۳ـ هرگونه حمل اسلحه جنگ افزار سرد وگرم ، بهر ترتیب و بهرشکل اکیدا ممنوع است.

٤ـ هرگونه اقدام تحریک‌آمیز بهرصورت و بهر شکل، مطلقا ممنوع است.

۵ـ مسئولان تامین مایحتاج عمومی ازقبیل نانوایی‌ها، قصابی‌ها ، خواربارفروشی‌ها، داروخانه‌ها تا ساعت تعیین شده مایحتاج خود را تهیه نمایند. از اهالی محترم وباایمان شهرجهرم انتظار دارم‌که دربرقراری نظم‌و امنیت بانیرو های نظامی همکاریهای لازم را بعمل آورند. و آگاه باشند، که‌ایجاد نظم و امنیت عمومی بخیر وصلاح ومصلحت اهالی میباشد.

ضمنا ستاد فرمانداری نظامی در شهربانی جهرم مستقر خواهد بود .

فرماندار نظامی جهرم سرتیپ احمد نادور

اطلاعیه شماره یك فرمانداری نظامی تبریز

از نیمه شب پریشب گروه های مختلف نظامی در کلیه نقاط شهر تبریز به حرکت درآمدند واز ساعت ٤ بامداد، تانکهای ارتشی در میدانها- چهارراهها ، سمراهها ونقاط حساس شهر مستقر شدند و رفت وآمد و حفظ انتظامات شهر تبریز وحومه را در اختیار گرفتند.

فرماندار نظامی شهرستان تبریز وحومه تیمسار سرلشکر احمد بیدآبادی است وحومه تبریز شامل بخشهای بستان‌آباد، هریس، شبستر وآذرشهر است.

فرمانداری نظامی شهرستان تبریز وحومه، صبح دیروز اولین اعلامیه خود را از طریق رادیو به‌اطلاع مردم تبریز رساند. دراین اعلامیه تاکید گردید که طبق اعلامیه‌دولت ، ازساعت ٦صبح دیروز- جمعه- ۱۷شهریورماه سال ۱۳۵۷ ، حکومت نظامی در تبریز وحومه بمدت ٦ ماه برقرار میشود

فرماندار نظامی تبریز وحومه ـسرلشگر بیدآبادی

اطلاعیه شماره یك فرمانداری نظامی مشهد

مشهد ـ خبرگزاری پارس

بمنظور حفظ و برقراری امنیت در شهر مقدس مشهد وبنا به تصویب هیئت دولت از ساعت ٦ صبح ۱۷شهریور ماه ۱۳۵۷ هجری شمسی مطابق با ۲۵۳۷ شاهنشاهی‌بمدت ٦ ماه فرمانداری نظامی اعلام میگردد .

انتظار دارد کلیه شهروندان محترم در جهت حفظ نظم و آسایش همگانی با فرمانداری نظامی همکاری نمایند.ضمنا منع عبور و مرور از ساعت ۹ شب تا ٦ بامداد بوده و اجتماعات بیش از سه نفر ممنوع اعلام میگردد .

فرماندار نظامی مشهد ـ سرتیپ جعفری

تبریکات

جناب آقای هادی پیشوائی

انتصاب شایسته آنجناب را بمقام مدیریت کل دفترتشکیلات وبودجه سازمان ثبت واسناد واملاک کشور تبریک میگویم.

دبیرستان کریمخان زند- ابوالفضل بشری

تیمسار سپهبد احمد علی محققی

انتصاب شایسته شما را به فرماندهی ژاندارمری کل کشور تبریک گفته موفقیت شما را آرزومندیم.

رضا قادری سهی- اسمعیل‌سعادتی سهی

جناب آقای محمد رضی ویشکائی

انتصاب شایسته آنجناب رابمقام وزارت بازرگانی از طرف خود واعضاء سندیکای کارخانجات چای سازی شمال با شور وشعف فراوان تبریک عرض مینمائیم و توفیق آن جناب را در راه خدمت بشاهنشاه آریامهر وانجام وظایف محوله بویژه در اوامر مطاع ملوکانه و دولت جناب‌شریف امامی در بسامان بخشیدن وضع کشاورزان وتولید کنندگان چای شمال را آرزومندیم.

از طرف قاطبه کشاورزان چای دیوشل و کارخانجات چای لنگرود ـمحمدعلی‌فهیم

تیمسار معظم سپهبد محققی

انتصاب جنابعالی را بفرماندهی ژاندارمری کل کشور صمیمانه تبریک می‌گویم.

کاشان- احمد صدری- عضو انجمن شهرستان

جناب آقای ایرج معصومی

انتصاب شایسته شما را بسمت معاونت آموزش وپرورش شهرستان صومعه‌سرا تبریک می‌گوئیم.

هنرآموزان هنرستان فنی صومعه‌سرا

تیمسار سپهبد احمدعلی محققی

انتصاب بجا وشایسته شما را بسمت فرماندهی‌ژاندارمری کل کشور شاهنشاهی صمیمانه تبریک عرض نموده سلامت و موفقیت روز افزون شما را در راه خدمت بشاهنشاه آریامهر وملت عزیز ایران آرزومندیم.

نطنز- مصطفی ابراهیمی ـ محمود ابراهیمی ـ عباس ابراهیمی ـ حسین ابراهیمی.

جناب آقای مهندس امیرحسین امیرپرویز

انتصاب شایسته جنابعالی را بمقام وزارت کشاورزی و عمران روستائی صمیمانه تبریک می‌گوئیم.

کارکنان سازمان تعاون وروستائی شهرستان رودسر

تیمسار سپهبد احمدعلی محققی

انتصاب شایسته آنجناب رابه‌فرماندهی ژاندارمری‌کشور صمیمانه تبریک عرض مینماید.

بادرود ـنماینده اطلاعات رحمت‌اله شاهرخی

تیمسار معظم سپهبد احمدعلی محققی

انتصاب جنابعالی رابه‌فرماندهی ژاندارمری کشور صمیمانه تبریک عرض نموده توفیق خدمت بشاهنشاه آریامهرآرزوی قلبی من است.

بادرود- رئیس دبیرستان کورش‌کبیر ـ احمدعلی مدنی

اطلاعیه شماره یك فرمانداری نظامی قم

در شهرستان قم نیز از بامداد دیروز مقررات حکومت نظامی اعلام شدوفرمانداری نظامی این شهرستان طی‌اعلامیه‌ای این موضوع به‌آگاهی مردم این شهرستان رساند.

متن اعلامیه شماره یک‌فرمانداری نظامی شهرستان‌قم به‌شرح‌زیر است :

پیرو اعلامیه دولت شاهنشاهی ایران که درساعت٦ صبح روز جمعه ۱۷ شهریور ماه‌جاری ازطریق رادیو ایران‌به‌آگاهی اهالی محترم شهرستان قم رسید از این ساعت مقررات حکومت نظامی به‌منظور ایجاد رفاه مردم و حفظ نظم و امنیت اعلام گردد.

برابر قانون حکومت نظامی هرگونه اجتماع بیش ازسه نفر اکیدا ممنوع بوده‌و متخلفین‌برابر مقررات‌تحت پیگیردقانونی قرارخواهندگرفت. ازعموم‌اهالی‌محترم‌و باایمان‌شهرستان‌قم‌انتظار دارد ضمن رعایت‌مقررات با فرمانداری نظامی همکاری نموده‌و موجبات رفاه‌و آسایش شهروندان بیش ازبیش فراهم‌نمایند

بدیهی است مامورین وظیفه دارند که برابر قانون با تخلفین رفتار نموده واز ایجاد بی نظمی وبر هم خوردن آسایش عمومی مانع گردند .

ساعات منع عبور ومرور از ساعت ۲۱ هرروز تا ساعت۵ صبح‌روز بعد خواهد بود.

فرماندار نظامی شهرستان قم ـسرلشگر کمال نظامی

اطلاعیه شماره یك فرمانداری نظامی آبادان وحومه

آبادان- خبرگزاری پارس ـ بمنظورحفظ نظم‌و آرامش و جلوگیری از رکود امور جاری به همشهریان عزیز نکات مشروح زیر اعلام میگردد :

۱ـ مسافرینی که قصد خروج از آبادان را دارندبایستی قبل‌از ساعت ۹بعداز ظهر درشرکت های مسافری و راه آهن و فرودگاه مستقر شده باشند .

۲ـ شرکت های مسافربری بایستی ترتیبی بدهند که سرویس های آنها قبل از ساعت ۹ بعد از ظهر دروازه های شهر را ترک کرده باشند .

۳ـ وسائط نقلیه که به شهرستان آبادان واردمیشوند باید ترتیب حرکت خود را طوری بدهند که قبل از ساعت۹ بعد از ظهر یا بعد از ساعت ٦ بامداد به شهروارد شوند.

٤ـ کلیه قایق‌های بارکشی و موتوری و مسافری که در راه های آبادان ـ خرمشهر و بهمن شیر، حرکت می کنند از ساعت ۹بعد از ظهر الی ٦ صبح حق عبور ومرور ندارند و با متخلفین برابر مقررات فرماندار نظامی رفتار خواهد شد .

فرماندار نظامی‌آبادان وحومه ـ سرتیپ جهانگیر اسفندیاری

اطلاعیه شماره یك فرمانداری نظامی شیراز

متن اعلامیه شماره یک فرمانداری نظامی شهرستان شیراز به‌شرح زیر است:

بنابه تصویب هیات دولت به‌منظور حفظ امنیت و آسایش عمومی از ساعت ٦ صبح روز جمعه ۱۷ر٦ر۱۳۵۷ مقررات فرماندار نظامی به مدت ٦ ماه در شهرستان شیراز برقرار می‌گردد.

فرماندار نظامی شیراز انتظار دارد مردم شریف و میهن‌پرست شهرستان شیراز بااجرای مقررات فرماندار نظامی که ذیلا موادی از آن به اطلاع عموم می‌رسد همکاری صمیمانه با مامورین انتظامی بنمایند.

واینک موادی از مقررات فرمانداری نظامی:

۱ـ ساعت منع‌عبور و مرورازساعت (۱۰شب) الی ۵روز بعد.

۲ـ تشکیل اجتماعات بیش از سه نفر ممنوع.

۳ـ حمل اسلحه از هرقبیل اکیدا ممنوع.

٤ـ مغازه‌ها وموسسات ارزاق عمومی در ساعات مجاز عبور ومرور حق تعطیل محل کار خود را نداشته و طبق معمول بایستی احتیاجات عمومی را تامین نمایند.

۵ـ کلیه داروخانه‌ها بایستی در ساعات مجاز روز باز بوده ودر ساعات غیر مجاز نیز برابر برنامه زمان‌بندی‌کشیک مربوطه آمده رفع نیازمندیهای مردم باشند.

فرماندار نظامی شهرستان شیراز- سرلشکر عبدالرضا اسفندیاری .

اطلاعیه شماره دو فرمانداری نظامی کازرون

اطلاعیه شماره ۲ فرمانداری نظامی کازرون .

شیراز ـ خبرگزاری پارس ـ بدنبال اعلام مقررات حکومت نظامی‌در شهرستان کازرون پیش‌ازظهر دیروزاعلامیه شماره ۲ فرمانداری نظامی کازرون به شرح زیر صادر شد:

بنابه‌پیشنهاد دولت و تصویب ذات مبارک شاهانه مقرر گردید کمبرای حفظ جان و مال و ناموس مردم کازرون حکومت نظامی دراین شهرستان برقرار شود لذا از اهالی خواهشمند است باتوجه بنکات مشروحه ذیل نهایت همکری رابمنظور اعاده نظم بانیرو های انتظامی بعمل آورند.

۱ـ از ساعت ۷ بعدازظهر هرگونه رفتو آمد درشهر اکیدا ممنوع و باخاطیان طبق مقررات فرمانداری نظامی رفتار خواهد شد.

۲ـ تشکیل هرگونه اجتماع بهر شکل وبهرعنوان بیش ازسه نفر ممنوع است .

۳ـ حمل هرگونه اسلحه و جنگ افزار سردو گرم بهرترتیب وبهر شکل اکیدا ممنوع است.

٤ـ هرگونه اقدامات تحریک آمیز بهر شکل و عنوان ممنوع است.

۵ـ مسئولین تامین مایحتاج عمومی از قبیل نانوائی ها- قصابی ها- خواربار فروشی‌ها و داروخانه ها، حق تعطیل کسب خود را ندارند واهالی محترم بایستی تاساعت تعطیل مایحتاج خودرا تهیه نمایند.

٦ـ مقررات منع عبور و مرور تا دستور ثانوی از ساعت ۷بعدازظهر تاساعت ٦ روز بعد خواهد بود.

۷ـ مسافرینی که قصد خروج از کازرون را دارندباید قبل‌از ساعت ۷ بعدازظهر در شرکت های‌مسافربری مستقر شده باشند.

۸ـ شرکت های‌مسافربری بایستی ترتیبی بدهند که سرویس های آنها قبل از ساعت ۷ بعداز ظهر دروازه های شهر را ترک کرده باشند.

۹ـ خودروهائی که بشهر کازرون وارد میشوند باید طوری حرکت نمایند که بعداز ساعت ٦ صبح وارد شهر بشوند.

۱۰ـ مشایعت کنندگان و بدرقه کنندگان نباید همراه مسافرین باشند.

۱۱ـ تعدادی تاکسی برای رفع نیاز های ضروری اهالی محترم کازرون در شهربانی آماده است ، در صورت نیاز با شهربانی کازرون تماس بگیرند.

۱۲ـ از اهالی محترم تقاضا میشود بمنظور همکاری با فرماندار نظامی بمحض مشاهده هرگونه اجتماع و تظاهراتی مراتب را بشهربانی و فرمانداری نظامی اطلاع دهند .

فرماندار نظامی شهرستان کازرون و حومه سرتیپ احمد غفاری .

اطلاعیه شماره ۱ فرمانداری نظامی اهواز

اهواز ـ خبرگزاری پارس ـ پانا

بمنظور حفظ آرامش وجلوگیری از رکود امور جاری وآسایش همشهریهای عزیز نکات مشروحه زیر اعلام میگردد :

۱ـ مسافرانی که قصد خروج از اهوازرا دارند باید قبل از ساعت ۹ بعد ازظهر درشرکت های مسافربری وایستگاه ر اه‌آهن و فرودگاه مستقر شده باشند .

۲ـ شرکتهای مسافربری باید ترتیبی بدهند که سرویسهای آنها قبل از ساعت ۹ بعدازظهر دروازه های شهر را ترك کرده باشند .

۳ـ وسائط‌نقلیه‌ای که به‌شهرستان‌اهواز وارد میشوند باید ترتیب حرکت خود را طوری بدهند که قبل‌از ساعت ۹ بعدازظهر یا بعد از ساعت ٦ صبح به شهر وارد شوند .

فرماندار نظامی اهواز و حومه سرتیپ شمس تبریزی

گمشده

محمد حسن شکوری ١٤ساله قد بلند رنگ چشم میشی که پیراهن لیموئی و شلوارراه راه پوشیده و کفش کتانی بپا داشته‌عصر روز چهارشنبه گذشته در حدود میدان ۲۵ شهریورگم‌شده است.ازکسانی که از او خبری دارند واورا دیده‌اند تقاضا دارد مراتب را بوسیله تلفن های۷۹۹۹۲۱ ـ ۸۲۵۱۱۹ اطلاع دهند .

گمشده

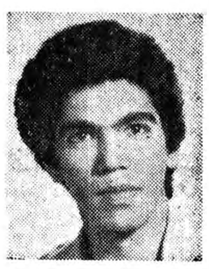

حسن ربیعی‌نیا ۱۹ ساله حدود یکماه پیش در حوالی بندر پهلوی گم شده لطفاهرکس از اوخبری دارد به‌ژاندارمری غازیان ویا به تهران تلفن ۳۲۲۰۵۰ اطلاع داده و خانواده‌ای را از نگرانی‌بیرون بیاورند.

آـ٦٧٦٧

پوشش استخر
باموادپولی استرفایبرگلاس دوبه‌رنگ
باتضمین ۲۰ ساله استخرهای کوچک وبزرگ تهیه وترمیم میشود
تلفن : ۳۰۳۱۳۲

نیازمندیهای اطلاعات

۳۱۱۲۲۴
۳۱۱۲۲۵

جناب آقای شهرستانی شهردار محترم‌تهران

بدین‌وسیله از زحمات شهردار ناحیه ٤ و کارکنان‌و مهندسینی که‌در مرمت خیابان استخری نهایت جدیت را مبذول داشته‌اند سپاسگزاری نموده موفقیت روزافزون‌ایشان را درخدمت بخلق مسئلت‌دارد.

ازطرف اهالی محل- رضا کشاورز

آـ٦٧٢٩

توجه فرمایند

یکنفر بازنشسته متخصص علمی و عملی در تعمیرات اساسی و اداره بهره‌برداری ار دستگاه های تهویه مطبوع (سردوگرم) حاضراست‌بطور پیمانی رفع نیاز نموده و همکاری نماید.

لطفا با صندوق پستی٦٢٢٦ر۸ مکاتبه‌فرمایند

جناب آقای دکتر منوچهر آزمون وزیرمحترم مشاور

باکمال مسرت حسن انتصاب بجاو شایسته آنجناب را به مقام وزارت صمیمانه‌تبریك عرض مینمائیم.

سید محمدحسین (جلال)میراسکندری، نصرالله‌پرویزی

آـ٦٦٤٣

جمعیت شیروخورشید سرخ ایران

آموزشگاه بهیاری تبریز

آموزشگاه پرستاری تبریز جهت سال تحصیلی جاری طبق ضوابط مندرج‌درراهنمای ورود به آموزش عالی صفحه ۱٤۱و ۱٤۲ تعدادی دانشجو میپذیرد داوطلبان‌مدارك خودراتاتاریخ ۲۰ر٦ر۵۷ به‌آدرس تبریز خیابان حافظ‌آموزشکده پرستاری ارائه نمایند تلفن ۳۵۰۲٤

تاریخ مصاحبه شنبه ۲۵شهریورماه‌ساعت ۹ صبح خواهد بود .

چهاردستگاه جیپ نیسان

بسیار تمیز ، آماده بکار بفروش می رسد خریداران در موسسه اطلاعات ـ قسمت حمل و نقل‌تلفن ۳۲۸۲٦٦ـ از ساعت ۸ صبح‌الی ٦ بعد ازظهر به‌آقای ابراهیمی مراجعه فرمایند .

پیشگاه مبارك شاهنشاه آریامهر

آموزگاران و کارکنان دبستان دولتی‌سروان عبدالعلی الیگودرز سپاس خود را به‌مناسبت صدور فرمان ملوکانه‌مبنی برهم‌طرازی فوق‌العاده شغل معلمان با سایر کارکنان دولت و طرح کارانه‌و تاسیس بانك فرهنگیان تقدیم‌میدارد.

از طرف آموزگاران و کارکنان دبستان مذکور جان‌نثار ـ تقی جعفریان

بزرگترین لوناپارك

تابستانی و زمستانی در خاور میانه فقط در :

دنیای خرم

کیلومتر ٤ اتوبان تهران کرج

دنیای خرم

پرداخت‌سودسهام‌شرکت سهامی‌شیشه‌قزوین(عام)

بدین وسیله باطلاع عموم سهامداران محترم می رساند سود سهام نقدی سال ۱۳۵٦ طبق مصوبه مجمع عمومی ازروز ۲۵ر٦ر۱۳۵۷ درمحل دفتر مرکزی شرکت ، خیابان محمد رضاشاه ـ خیابان هفتم ـ پلاك ۳٤ـ طبقه دوم ـ اداره سهام‌پرداخت میگردد .

آگهی‌مزایده

شرکت سرمایه‌گذاری ساختمانی‌بانکهای‌ایران اموال مشروحه زیر را از طریق مزایده بفروش میرساند.

۱ـ اتومبیل شورلت ایران ۲۵۰۰ مدل ۵۵

۲ـ درب کرکره‌ای پلاستیکی پارکینگ مستعمل

۱ـ علاقمندان میتوانندامو‌ال مزبور رادر محل این شرکت واقع در خیابان تخت طاوس نبش خیابان جم رویت نمایند.

۲ـ پیشنهاد دهندگان بایستی ۱۰٪قیمت پیشنهادی خود رابعنوان سپرده به‌حساب شماره ۹۸۰ این شرکت نزد بانک عمران- شعبه جم تودیع و فیش آنرا ضمیمه پیشنهاد خود در پاکت لاک و مهر شده‌و حداکثر تا پایان ساعت اداری روز ۲۸ر٦ر۵۷ بدفتر این شرکت تسلیم ورسید دریافت دارند پیشنهادات در ساعت ۱۰ صبح روز بعد در دفتر امور مالی این شرکت بازو قرائت خواهد شد.

۳ـ قیمت برنده بایستی به‌حساب شماره ۹۸۰ بانک‌عمران ودروجه شرکت‌پرداخت شود.

٤ـ درصورتیکه برنده مزایده ظرف‌مدت پنج‌روز پس‌از اعلام ختم مزایده حاضر بانجام معامله نشود سپرده‌وی‌به سود شرکت ضبط و با نفرات بعدی طبق شرایط مقرره انجام خواهد شد.

۵ـ پرداخت هرگونه عوارض و مالیات‌بعهده برنده مزایده میباشد.

٦ـ شرکت در رد یا قبولی یک یاکلیه پیشنهادات مختار است

شرکت سرمایه گذاری ساختمانی بانکهای‌ایران

تاریخ : ۸ر٦ر۵۷ — شماره : ۱ر۱۰۹۱۲

آگهی استخدام رسمی

اداره آموزش و پرورش شهرستان تفرش طبق مفاد قانون استخدام کشوری ۳۲نفررا از طریق امتحان مسابقه بشرح زیر استخدام میکند.

ردیف عنوان طبقه شغل	محل جغرافیایی خدمت	تعداد موردنیاز	شرایط احراز	گروه قطعی
۱ـ خدمتگزار	تفرش ـ اشتیان	۲۰ نفر	دارا بودن گواهینامه تحصیلات ابتدائی	یک -
۲ـ کارمند دفتر و کتابدار ومتصدی آزمایشگاه	تفرش	۱۲ نفر	دارا بودن دیپلم کامل متوسطه و طی دوره کار آموزی در زمینه مربوط	چهار

داوطلبان واجد شرایط میتوانند برگ درخواست ذیل این آگهی را تکمیل کنند و همراه مدارک لازم باین شرح

۱ـ رسید (فیش بانکی) مبنی بر پرداخت‌مبلغ ۱۵۰ ریال برای ردیفهای اول و ۳۵۰ ریال برای ردیفهای دوم در یکی از شعب بانک ملی ایران بحساب ۹۸۰ خزانه نزد بانک مرکزی ایران بعنوان (حساب حق‌ثبت‌نام داوطلبان استخدام)

۲ـ فتوکپی برگ خاتمه خدمت وظیفه یا برگ معافیت دائم از خدمت زیر پرچم

۳ـ فتوکپی شناسنامه ٤ـ عکس ٤ × ۳ (دوقطعه) ۵ـ فتوکپی گواهی یا مدرک تحصیلی

حداکثر تا۱۰ روز بعداز انتشار این‌آگهی با پست سفارشی بنشانی : تفرش ـ اداره آموزش و پرورش ارسال دارند بمدارکی که فاقد رسید بانکی باشد و یابعد از این مهلت به پست تحویل داده شود ترتیب اثر داده نخواهد شد (وجوه پرداختی بهیچوجه مسترد نمیشود) ضمنا سپاهیان دانش منقضی خدمت میتوانند برای‌خدمت آموزگاری بطور رسمی در روستا ها استخدام شوند بنابر این از ارسال درخواست برای‌مشاغل موضوع این‌آگهی خودداری فرمایند. داوطلبان برای‌دریافت کارت شرکت در امتحان مسابقه دقیقا (بیست‌روز بعدازتاریخ انتشار این‌آگهی باداره آموزش و پرورش تفرش مراجعه نمایند تاریخ و محل برگزاری امتحان مسابقه‌در کارت مزبور قید گردیده است

رئیس اداره آموزش وپرورش شهرستان تفرش- پنجوی

برگ‌درخواست‌شغل‌ازاداره‌آموزش‌وپرورش‌تفرش

نام خانوادگی	نام	نام پدر
شماره شناسنامه	محل صدور	تاریخ‌تولد
روز	ماه	سال
مدرک ورشته تحصیلی	وضع خدمت وظیفه	
داوطلب‌شغل (فقط یک‌شغل)	(فقط یک محل)	نشانی کامل
شهر	خیابان	کوچه
شماره منزل	تلفن	امضاء داوطلب

مجالس ترحیم

باتاثر بی‌پایان درگذشت مادر و خواهر عزیزمان بانوی پرهیزگار **حاجیه خانم صغرا سرشار** رابه اطلاع خویشاوندان ، دوستان و آشنایان میرساند . مجلس ترحیم زنانه روز دوشنبه ۲۰ شهریور ماه ۱۳۵۷ ازساعت ٤تا٦ بعدازظهر در سلطنت‌آباد . بهستان هفتم پلاک ۱۳ منعقد خواهد بود . مخارج ختم مردانه وشب هفت بنابه وصیت آن شادروان بمصرف امور خیریه خواهد رسید.

سودابه سرشار (اعتضاد مظفر)ـ سهیلا سرشار ـ میرحسین سرشار ـ مهین جهانبانی .

خانواده های سرشار ـ اعتضاد مظفر ـ معدلی ـ زندیه ـ سلیم‌ـ منصوری ـپیمانی ـکیا واکبری .

درگذشت بانوی پرهیزکار **حاجیه خانم صغرا سرشار** را بهاطلاع خویشاوندان ، دوستان و آشنایان میرسانند .مجلس ترحیم زنانه روز دوشنبه ۲۰ شهریور ماه ۱۳۵۷ از ساعت ٤تا٦ بعدازظهر در سلطنت‌آباد ، بهستان هفتم، پلاک ۱۳ منعقد خواهد بود. مخارج ختم مردانه و شب هفت بنابه وصیت آن شادروان بمصرف امور خیریه خواهد رسید.

اطلاعات ـ مصیبت وارده را بخاندان محترم سرشار و خانواده های وابسته بویژه فرزندان وخواهر داغدیده آنمرحوم خانم سودابه وخانم سهیلا و آقای میرحسین سرشار و خانم مهین جهانبانی و همچنین همکار گرامی آقای منوچهر سرشار تسلیت می‌دهد .

انالله و اناالیه راجعون

درگذشت همکار گرامی وصدیق، **سید مصطفی چاووشی** وهمسر و سه فرزند دلبند او موجب نهایت تاثر گردید . این مصیبت را بفرزندان داغدارش‌بخصوص وبازماندگان تسلیت گفته ازخدای بزرگ برایشان طلب آمرزش نموده و برای بازماندگان صبر جمیل مسئلت داریم. مجلس تذکر از ساعت سه تاپنج بعدازظهر روز یکشنبه نوزدهم شهریور ماه ۱۳۵۷ درمسجد مجد منعقد می‌باشد .

هیئت مدیره شرکت سهامی خاص ملاوی

سید مصطفی چاووشی همکار ارزنده وعزیز ما با همسر و سه‌فرزند عزیزش بسرای باقی شتافتند. این مصیبت‌همه مارا داغدار نموده ودر سوگ آنان بماتم نشسته‌ایم. ازساعت سه تاپنج بعداز ظهر روزیکشنبه نوزدهم شهریورماه‌درمسجد مجد خواهیم بود ویادشان‌را گرامی می‌داریم .

همکاران شرکت سهامی خاص ملاوی

با اندوهی جانگداز درگذشت برادر و خواهرزاده خود **سید مصطفی چاووشی** وهمسر ایشان **بانو توران منطقی** وسه فرزند آنانرا باطلاع بستگان و آشنایان‌میرساند. مجلس تذکر ازساعت سه تا پنج بعدازظهر روز یکشنبه نوزدهم شهریور ماه ۱۳۵۷ درمسجد مجد برگزار میگردد.

عبالحسین چاووشی ، مهندس علی اکبر شروقی ، علی اصغر شروقی .

باقلبی آکنده ازتاثر وتاسف درگذشت ناگهانی آقای **سید مصطفی چاووشی** وهمسر ایشان **بانو توران منطقی** وسه جگرگوشه عزیز آنان‌را باطلاع دوستان و آشنایان می‌رسانیم مجلس تذکر از ساعت سه‌تاپنج بعد از ظهر روز یکشنبه نوزدهم شهریور ماه ۱۳۵۷ در مسجد مجد برگزار می گردد .

گیتی، سیمین، سعیده، محمد (فرزندان) و خانواده‌های چاووشی، منطقی، شروقی، رسولی، فاطمی، دادبان،امامی، بیگدلی، صلاحی، هژیری، رضوی،صفوی،صادقی، غضنفری، رئیس‌زاد، طاهریان، آل‌طه، مرتضوی، رضائی‌راد،شیرآفری.

اطلاعات‌ـ حادثه ناگوار را بکلیه بازماندگان‌آنمرحومان وخانواده‌های وابسته تسلیت می‌دهد .

بانهایت تاثر وتاسف بدینوسیله فوت مرحوم مغفور حاجیه **خانم محترم تهرانی آزاد (شاه محمدی)** مادر حاج آقا جلال تهرانی آزاد را باطلاع دوستان می‌رساند مجلس ختم آن مرحومه روز یکشنبه ۱۹ شهریور ماه از ساعت٤ الی٦ بعدازظهر در مسجد ارک برگزار می‌گردد .

صنف آهن‌فروش تهران

باکمال تاسف بدینوسیله فوت مرحومه مغفورمحاجیه خانم **محترم تهرانی آزاد** (شاه‌محمدی) مادر گرامی حاج‌آقا جلال تهرانی آزاد و همشیره آقایان حاج مصطفی شاه محمدی ـ وحاج مرتضی شاه محمدی ـ را بـه اطـلاع همکاران ودوستان می‌رساند مجلس‌ختم آن مرحومه روز یکشنبه ۱۹ شهریور ازساعت ٤ الی٦ بعدازظهر در مسجد ارک برگزار می‌گردد .

فروشندگان لوازم ساختمانی

در شان تو ای مادر این‌بس که نبی‌گوید
جنت به‌یقین دائم خاک قدمت بوید

بانهایت تاثر وتالم وقلبی اندوهبار فوت مادر عزیزمان شادروان مرحومه مغفورمحاجیه **خانم محترم تهرانی آزاد** (شاه محمدی) را باطلاع خویشان ودوستان می رساند مجلس ختم آن مرحومه روز یکشنبه ۱۹ شهریور از ساعت ٤ الی٦ بعداز ظهر درمسجد ارک برگزار می‌گردد ومجلس ترحیم زنانه درهمان روز از ساعت ٤ الی۷ درمنزل‌آنمرحومه واقع درخیابان ری انتهای آب‌منگل کوچه حریری پلاک٤۷ منعقد خواهد شد .

جلال، مهدی، پروین، آمنه تهرانی آزاد

با قلبی اندوهگین وتاثری فراوان درگذشت‌شادروان مرحومه مغفوره **حاجیه خانم‌محترم‌تهرانی آزاد** (شاه‌محمدی) را باطلاع خویشاوندان ودوستان می‌رساند مجلس ترحیم آن روانشاد روز یکشنبه ۱۹ شهریورماه جاری از ساعت ٤ الی٦ بعدازظهر در مسجد ارک برگزار می‌گردد ومجلس ترحیم زنانه درهمان روز ازساعت ٤ الی۷ درمنزل‌آنمرحومه واقع درخیابان ری انتهای آب‌منگل کوچه حریری پلاک٤۷ منعقد خواهد شد .

خانواده‌های تهرانی آزاد، شاه محمدی، کاتوزیان، یراقباخان، اعتدال، حاج طرخانی، برقی، رفیعی،حسینخانی، صناعتی، محمدیان، حوری‌خانیان، روغنی‌ها، امیری،همدانی، رفیق‌دوست، وثوقیان، طهماسبی، سلامت .

آ‌ـ۶۷۸۳

اطلاعات ـ مصیبت وارده را به خانواده‌های عزادار بویژه بازماندگان آنمرحومه تسلیت می‌دهد .

جوان ناکام **یوسف پهلوان** بامرگ ناگهانی‌خود همه‌خانواده وبستگان و دوستان را داغدار و غمزده کرد کمبا وجود سختی و دشواری درتحمل این مصیبت اندوهبار بخواست پروردگار تسلیم و هزینه مجالس وترحیم بمصرف امور خیریه خواهد رسید.

زیبا ـ سیاوش‌ـ سوسن ـکامروز ـپهلوان ـخانواده‌های عباسی ـ مختاریان ـ پهلوان ـ فرشید ـ جمشیدی ـمحمدی ـ مفیدی ـ رفعتی ـقبادی‌ـ گودرزی ـ حیدری ـ وفی ـ خدیور ـ سیمبر ـوحدانی‌ـ ودادی ـ رزم‌آرا ـ صالحی ـ یوسفی ـ رستگار ـمحسنی ـپاینده ـمرادی ـ نیکزاد‌ـ رضائیان ـولیئی‌ـ ناصرخاکی ـ خدمتی.

اطلاعات ـ مصیبت وارده را ببازماندگان آنمرحوم و خانواده های وابسته تسلیت میدهد .

باتاثر وتاسف بی‌پایان درگذشت شادروان **سرهنگ عباس‌مهاجرایروانلو** بزرگ‌خانواده‌وهمسر وپدرارجمندمان را باطلاع‌کلیه اقوام و دوستان‌و آشنایان‌می‌رسانیم،مجلس ترحیم زنانه ومردانه آن‌مرحوم از ساعت۳ تا۵ روز یکشنبه ۱۹ر٦ر۵۷ در مسجد الجواد (ع) واقع در میدان۲۵شهریور برگزار خواهد شد .

حبیبه شرکت (مهاجر ایروانلو)، ملک، فرامرز، جهانگیر و زرین مهاجر ایروانلو .

بانهایت تاثر فوت شادروان جناب **سرهنگ عباس مهاجر ایروانلو** پدر دوست گرامی وارجمندمان جناب آقای‌مهندس فرامرز مهاجر ایروانلو مدیر عامل شرکت کشت و صنعت ایران کالیفرنیا به‌ایشان وخاندان محترمشان تسلیت گفته بقا وتندرستی بازماندگان وشادی روی آن مرحوم را از خداوند مسئلت داریم. مجلس ترحیم آن شادروان ساعت ۳ تا ۵ بعداز ظهر روز یکشنبه ۱۹ شهریور ماه در مسجد الجواد برگزار می‌گردد .

هیئت رئیسه شرکت کشت وصنعت اگدام

آ‌ـ۶۷۸۷

با نهایت تاسف واندوه درگذشت شادروان **سرهنگ عباس مهاجر ایروانلو** بزرگ خانواده را باطلاع کلیه‌اقوام ودوستان وآشنایان می‌رساند مجلس ترحیم زنانه ومردانه آن‌مرد بانقوی ازساعت ۳تا۵ روز یکشنبه ۱۹ر٦ر۵۷درمسجد الجواد (ع) برگزار خواهد شد .

خانواده‌های: مهاجر ایروانلو ، مهاجرمیخچی،شرکت، شعبانی، عمرانی، صمدانی، قدسی، نخعی، امینی، فرزانه‌فر، جورابچی، پیرنیا، ادیب‌پور، سلحشور، اندرزده، آریاپور، آریا برزین، غفار، جعفری ، فرهودی، میرآقا ، احتشامی، ایرائی، کمپانی، جهانسوزی، مباشر، محجوب، فتورمچی، صدوقی، قائم‌مقامی، رستگار، گلپروری، نیازی .

با یکدنیا اندوه وتاسف درگذشت شادروان **سرهنگ عباس مهاجر ایروانلو** پدر بزرگوار آقای مهندس فرامرز مهاجر ایروانلو مدیر عامل شرکت کشت وصنعت ایران کالیفرنیا و عضو بانک توسعه کشاورزی ایران را به‌اطلاع کلیه‌دوستان وآشنایان می‌ساند، مجلس ترحیم زنانه‌ومردانه آن مرحوم ازساعت ۳تا۵ روز یکشنبه ۱۹ر٦ر۵۷ درمسجد الجواد (ع) برگزار خواهد شد .

شرکت گشت وصنعت ایران کالیفرنیا

آ‌ـ۶۷۸۷

اطلاعات ـ مصیبت وارده را به خانواده‌های عزادار بویژه بازماندگان آنمرحوم تسلیت می‌دهد .

بانهایت تاسف وتاثر درگذشت **خانم قمر مصلح همدانی و خانم زهرا وطن‌پور وآقای بهرام مکاریان ، خانم ها جیران وبتول ومهری مکاریان و بهنام مکاریان** رادرتصادف جاده شاهدشت باطلاع دوستان وآشنایان وکلیه وابستگان می‌رساند. مجلس ترحیم آنها درتاریخ یکشنبه ۱۹ر٦ر۵۷ از ساعت۲تا٤بعدازظهر درخانقاه‌صفی‌علیشاه برگزار میگردد.

خانواده‌های وطن‌پور، مصلح همدانی، دانشجو ، حیدرآقا، حاجی علی وطنی، برادران عباسی وباقر وطنی جلال، و خانواده‌های وابسته .

آ‌ـ۱٤۷۸٤

اطلاعات‌ـ حادثه ناگوار را بکلیه بازماندگان‌آنمرحومان وخانواده‌های وابسته تسلیت می‌دهد .

تسلیت

سرکار خانم مینو آیرملو

بانهایت تاثر و تاسف مصیبت وارده را بسرکار و خاندان گرامی تسلیت گفته بقای عمر و صبر و شکیبائی‌برای بازماندگان از خداوندیکتا مسئلت مینمایم.

فرامرز آیرملو

جناب آقای عبدالله معصوم

مصیبت وارده را تسلیت عرض کرده مارا درغم خـود شریک بدانید.

شباهنگـ گنجه‌ـ حریه ـ بـهمن‌پور ـ رضوانپور ـ سیف ـ فاسمی ـ بیگ‌اوغلی ـ دانش ـ نبویان ـابوالقاسمی ـ آزادگان ـ گل‌محمدی ـ جلینی .

جناب آقای غلامحسین صالح نسب

بانهایت تاسف وتاثر درگذشت پدر ارجمندتان را تسلیت عرض مینمائیم. بقای عمر جنابعالی را خواهانیم.

همکاران (عملیات کامپیوتر)

آقای کاظم نفر ریاست محترم تربیت‌بدنی ناحیه نوزده تهران (شهرری)

مصیبت وارده را تسلیت گفته خود را در غم شما شریک می‌دانیم .

مشهد ـ کریم عزت‌خواه ـ امیرآفتابی ـ بوستانی ـآرمین‌ـ مشحون ـ هاشمی طاهری ـ حیدری ـ هاشمی ـ شادنیا ـ سرحدی ـ رضائی ـصاحب‌جمع ـ منظوری ـ فتحی ـرضازاده‌ـ دروی ـ الهی ـ قیائی ـ ثابتیان .

جناب سرهنگ آرام پناهی

بانهایت تاثر و تاسف مصیبت وارده را تسلیت عرض ـ بقای عمر آن‌جناب و خانواده های مصیبت دیده را از خداوند متعال خواهانیم.

محمدعلی شارمهد ـ سیروس محسنین

دعوت ازداوطلبان تحصیل در آموزشگاه‌عالی خدمات‌اجتماعی

آموزشگاه عالی خدمات اجتماعی ازداوطلبان واجد شرایط که‌مدارك خود را در مهلت مقرر ارسال داشته‌اندو نمره‌کل‌آنهادر کارنامه امتحانات ورود به آموزش عـالی (موضوع بند ۷کارنامه) از ۳٤۸۰ به بالا می‌باشد ، دعوت می‌نمایدبا در دست داشتن مدارك زیر :

۱ـ قبض سفارشی ارسال مدارك
۲ـ گواهی دبیرستان مبنی بر معدل کتبی در امتحانات نهائی
۳ـ فتوکپی گواهی نامه پایان دوره متوسطه‌یا فتوکپی کارنامه ششم .

از روز ۱۹ تا ظهر پنجشنبه ۲۳شهریور ماه برای انجام مصاحبه واخذ نوبت به‌محل‌آموزشگاه (خیابان پهلوی ،بالاتراز میدان ونك ـایستگاه کاوسیه)مراجعه نمایند .

ساعات مراجعه همه روزه از ۸½ تا ۱۲ واز ۱۳½ تا ۱٦ میباشد در صورت نیازبه دارندگان نمره کل کمتر از حد تعیین شده دربالا، متعـاقبا بوسیله آگـهی در همین روزنامه از داوطلبان دعوت به عمل خواهد آمد .

دبیرخانه آموزشگاه عالی‌خدمات اجتماعی

شرکت ملی ذوب آهن ایران

آگهی استخدام دیپلمه طبیعی، ریاضی،ادبی برای کارآموزی مترجمی زبان روسی

شرکت سهامی ذوب آهن آریامهر برای تکمیل کادر مترجمی خود بتعـدادی دیپلمه باحقوق و مزایـای مکـفی ازطریق مسـابقه ورودی ومصاحبه‌باشرایط زیر احتیاج دارد :

۱ـ دارابودن دیپلم کامل متوسطه در یکی از رشته های طبیعی،ریاضی ادبی .
۲ـ حداقل معدل کل ۱۲ (دوازده)
۳ـ حداکثر سن ۲۸ سال تمام .
٤ـ داشتن سلامت کامل بتائیدبهداری و بهداشت ذوب آهن آریامهر
۵ـ انجام خدمت نظام وظیفه یـا معافیت دائم ازخدمت مزبور .
٦ـ سپردن تعهد خدمت

داوطلبان می‌توانند جهت آگاهی بیشتر وثبت نام با در دست داشتن مدارك پـرسنلـی همـه روزه باستثنای روزهای۵شنبه وجمعه‌وایام تعطیل‌تاتاریخ ۱ر۷ر۵۷ از ساعت ۷½الی ۱٦½ بـه شـعبه اداره کاریابی‌واستخدام‌شرکت واقع دراصفهان چهار باغ عباسی‌نرسیده‌به‌چهارراه نظر ساختمـان روابـط عمومی ذوب آهن آریامهر مراجعه نمایند . مسابـقه ورودی در ساعت ۱۵ روز شنبه ۱ر۷ر۵۷ در مرکز آموزش متالوژی شرکت سهامی ذوب آهن‌آریامهر انجام خواهد شد .

تسهیلات جدید وام مسکن کارگران

وزارت بهداری و بهزیستی امروز اعلام کرد:به‌پیشنهاد وزارت بهداری و بهزیستی و تصویب شـورای عـالی تـامین اجتمـاعی زمـان استهلاك‌وام مسکن‌کارگران بیمه شده از ۱۰ سال‌به۱۵ سال افزایش یافت .

این تصمیم برای آنکه‌تعداد بیشتری از کارگران بیمـه شده بتوانند از وام‌مسکن بانك رفاه کارگران استفاده کنند و میزان اقساط وام آنان نیز کمتر شود گرفته شده است .

ضمنا در تعیین میزان درآمد وام گیرنده و اقساط وام، مجموع‌درآمد کارگروهمسر او محاسبه میشود .

اسامی فرمانداران نظامی

اسامی فرمانداران نظامی برخـی از شهرهائی که در آنها اعلام حکومت نظامـی شده است بشرح زیر می باشد :

تیمسار ارتشبد غلامعلی اویسی فرماندار نظامـی تهران، سرلشکر بیدآبـادی فرماندار نظامی تبـریز ، سرتیپ شمس‌تبریزی‌فرماندار نظامی اهواز ، سرلشکـر کمال نظامی فرماندار نظامی قم ، سرتیپ میرشاپـور میرهادی فرماندار نظامـی کرج ، سرلشکر عبدالرضا اسفندیاری فرماندار نظامی شیراز، تیمسارناجی‌فرماندار نظامی اصفهـان ، تیمسار غفاری فرماندار نظامـی کازرون ، تیمسار نـادور فرماندار نظامی جهرم .

آگهی

شبکه بهداری و بهزیستی شماره ۵ تهران‌به منظور تامین کادر پزشکی ووابسته های پزشکی واحد های درمانی خوداز طریق مصاحبه افـراد واجد شرایط ذیل را به‌همکاری دعوت مینماید .

پزشك عمومی‌ـ پرستار .بهیار .ماما.

واجدین شرایط بمنظور کسب اطلاع درساعت اداری میتوانند به‌آدرس تهران‌ـ خیابان خزانه‌ـ بیمارستان خزانه مراجعه و یا با تلفن ۵۵۱۱۳٦ تماس‌بگیرند .

مدیرعامل شبکه بهداری وبهزیستی شماره ۵ تهران ـ دکتر مبصر

م‌الف ۱٤۱۹۹ ۱ـ۳

آگهی استخدام

شرکت برق منطقه‌ای تهران بچند نفر لیسانسیه اقتصاد نیاز دارد . متقاضیان می‌توانند فرم زیـر راتکمیل نموده وحداکثر تـا پـایان شهریورماه‌جاری باپست‌سفارشی بامور کارکنان شرکت واقـع در منطقه ۱۵ پستی خیابـان تخـت طاوس چهارراه فرح شمـاره ۹۸ ارسال ویا درصورت نیازبه‌کسب اطلاعات بیشتر شخصا در ساعات اداری به نشانی فوق‌مراجعه‌نمایند

نام و نام خانوادگی	تاریخ‌تولد	محل تولد	وضع خدمت وظیفه
سابقه کار	محل کار	نشانی	تلفن

کشتیرانی ملی آریا

کشتیرانی ملی آریا استخدام مینماید

کشتیرانی ملی آریا احتیاج به تعدادی داوطلب مرد با شرایط‌زیر دارد که پس‌از طی دوره آشپزی و آموزش زبان انگلیسی در ناوگان بازرگـانی آریـا به کار گـمارده‌میشوند و بشرط ابراز لیاقت و دارا بودن خدمت‌کافی در کـشتی‌میتوانند تا سرآشپـزی کشتـی ارتقا یابند افرادی که معلومـات‌زبان فارسی وانگلیسی خـود را ضمن خدمت تکمیل نمایند پس‌ازطی دوره مسئول تدارکات کشتی پست بـالاتری را احـراز خواهند نمود .

شرائط

۱ـ تابعیت ایران
۲ـبرخورداری از سلامت کامل
۳ـ دارا بودن برك پایان خدمت یا معافیت غیر پزشکی
٤ـ دارا بودن حداقل مدرك پایان تعلیمات ابتدائی
۵ـ متدین به یکی از ادیان رسمی کشور
٦ـ حداکثر سن ۲۵ سال

از داوطلبین واجد شرایط دعوت میشود تا فرم ذیل راپرنموده وحداکثر تـاآخـر روز ۱۵ر۷ر۱۳۵۷ با پست سفارشی به نشانـی تهران ـ خیابان شاه عباس شماره ۱۲۷ یـا صندوق پستی ۲۵۳ امور آموزش کشتیرانـی ملی آریا ارسال دارند .

«برك درخواست استخدام شغل آشپزی در ناوگان»

۱ـ نام و نام خانوادگی **۲ـ شماره شناسنامه**
۳ـ محل صدور شناسنامه **٤ـ سال تولد**
۵ـ محل تولد **٦ـ نام پدر**
۷ـ نام شهرستان محل اقامت **۸ـ آخرین مدارك تحصیلی (قبولی)**
۹ـ وضعیت خدمت نظام وظیفه اگر معاف هستید نوع معافیت را ذکر کنید و اگر خدمت وظیفه انجام داده‌اید آنرا بنویسید .
۱۰ـ وضعیت ازدواج مجرد متاهل
۱۱ـ سابقه کار انواع کاری راکه تاکنون انجام داده‌اید بنویسید.
۱۲ـ نشانی دقیق پستی داوطلب تلفن
تاریخ ارسال درخواست نامه امضاء داوطلب ۱ـ۳

استخدام فوری

نیروی دریائی شاهنشاهی بـه منظور تکمیل کادر غیر نظامی خود اشخاص واجد شرایط مشروحـه زیر را با حقوق و مزایای مکفی و تسهیلات لازم بهمکاری دعـوت مینماید .

مدرك	نوع تخصص	محل خدمت
دکترا	جراحی ، زنان و زایمان ، قلب ،پوست ، گوش‌و حلق‌و بینی ،چشم پزشك ، دندانپزشك	بندر پهلوی .بندرعباس بوشهر
لیسانس مهندسی	برق ، الکترونیك ، مکانیك ، معماری کشی	تهران ، بندرعباس ، بوشهر ، خارك
لیسانس	حسابداری ، کتابداری ، کارتوگرافی ، گرافیك، آزمایشگاه ، رادیولژی ، زبان‌انگلیسی،پرستاری	تهران ، بندر عباس ، بوشهر ، پهلوی
فوق دیپلم	برق، الکترونیك ، نقشه کشی ، مکانیك	بندرعباس ، بوشهر ، تهران
دیپلم	برق، الکترونیك، بهیاری،ماشین‌نویسی ،ماشین افزار ،فلزکاری ،تاسیسات ، تهویه وتبرید .	بندرعباس ، بوشهر ، بندر پهلوی ، تهران
ششم ابتدائی بالاتر	مکانیك ماشینهای بنزینی و دیزلی ، تهویه ، مطبوع ، راننده‌پایه یکم، نجار ، فایبرگلاس‌کار، مدل‌ساز ، ریخته‌گر ،آهنگر ،ورقکار، کانال‌کش، تعمیرکاریخچال وکولر ،باطری ساز، برقکار صنایع .	بندرعباس ، بوشهر ، بندر پهلوی ، تهران
خواندن نوشتن	آشپز پیشخدمت	بندرعباس ، بوشهر ، تهران

داوطلبین میتوانند به مدیریت استخدام ایـن نیرو واقع‌درخیابان عباس‌آبادروبروی پمپ‌بنزین غربی مراجعه فرمایند .

م‌الف ۱۲۹۵٦ ۱ـ۳۰

آموزشگاه بهیاری شفا

وابسه به وزارت بهداری و بهزیستی

بتعدادی مربی باتجربه بادرجـه لیسانس در رشته پرستاری بطور تمام وقت نیاز دارد .

داوطلبین محترم میتوانند همه روزه‌از ساعت ۸الی ۳ونیم بعداز ظهر به دفتر آموزشگاه بهیاری شفا واقع در سه‌راه ژاله مراجعه فرمایند.

شنبه‌هاروز دنیای‌ورزش

تقویم اطلاعات

ساعات شرعی
استخراج دکتر ریاضی کرمانی

شنبه ـ هجدهم شهریور ماه ۱۳۵۷
ششم شوال ۱۳۹۸ـ نهم سپتامبر ۱۹۷۸
استخراج دکتر ریاضی کرمانی
اذان مغرب . . . . . ساعت ۷ و ۱۰ دقیقه
اذان صبح (فردا) . . ساعت ٤ و ٤٠ دقیقه
طلوع آفتاب (فردا) . . ساعت ٦ و ۱۰ دقیقه
ظهر شرعی(فردا).. ساعت ۱۲ و ۳۳ دقیقه
اذان مغرب (فردا) . . ساعت ۷ و ۱۰ دقیقه

پیام تبریك شاهنشاه

از جانب اعلیحضرت همایون شاهنشاه آریامهر بمناسبت سالگرد جشن استقلال برزیل پیام تبریکی به حضرت رئیس جمهوری آن کشور مخابره شد.

پیام شاهنشاه آریامهر

همه‌سازمانهای‌مملکتی‌بایدعلیه پیکار با بیسوادی مجهز شوند

شاهنشاه آریامهر بمناسبت چهاردهمین‌سالروز پیکارجهانی با بیسوادی پیامی فرستادند متن پیام از این قرار است :

سالروز پیکار جهانی با بیسوادی را بملت ایران و همه نیک اندیشانی که در این‌جنبش بشر دوستانه شرکت داشته و بذل مجاهدت کرده‌اند شادباش میگوئیم .

چهاردهمین سال مبارزه جهانی با بیسوادی درشرایطی برگزار میشود که تلاش های ملی ما در این راه کاملا بارور شده وبه پیروزی نزدیک‌گشته است. اما از سوی دیگر اوضاع بین‌المللی ضرورت اقدامات همه جانبه وگسترده‌ای را در این زمینه محسوس‌تر میسازد .

کوشش هائی که در دهساله اول انقلاب در کشور ما در زمینه سواد آموزی در سطح ملی انجام گرفت از سه سال پیش با تنظیم و اجرای طرح جهاد ملی‌سواد آموزی‌گسترش وقاطعیت بیشتری یافت و به اتکاء دو اصل اساسی مشارکت همگانی و نظام نامتمرکز چشم انداز های تازه‌ای در این راه گشوده شد . با این همه‌هنوز درصد بیسوادی متناسب با رشد اقتصادی‌و اجتماعی جامعه ما نیست.

بدین جهت بار دیگر تاکید مینمائیم که همه سازمان های مملکتی میباید باتخصیص‌منابع و امکانات لازم در تحقق هدف های این جهاد انسانی و ملی بکوشند واز کلیه مردم ایران نیزانتظار داریم که به‌پیروی‌از تعالیم عالیه اسلامی و به‌اتکاء وظیفه ملی بیش‌از پیش در این راه که مستلزم سعادت واعتلاء نسل های آینده این سرزمین است سهم‌خودرا برعهده‌گیرند.

دراین مورد مجددا تذکر این اصل را ضروری میدانیم که سواد آموزی نباید به آموزش ساده خواندن‌و نوشتن‌محدود گردد بلکه لازم است سوادپایه مرحله نخستین آموزش پویا ومداوم تلقی‌گردیده وامکانات لازم و کافی برای نوسوادان‌و کم سوادان کشور فراهم آید تاهمه آنها بتوانند به آگاهی‌ها و مهارت های مورد نیاز خود وجامعه متحول ایران دست یابند واز این طریق امکان‌تعمیم عدالت اجتماعی رفاه اقتصادی ومشارکت سیاسی هرچه بیشتر فراهم آید.

کمیته ملی پیکار جهانی با بیسوادی باید چگونگی پیگیری و تقویت سواد پایه وفراهم ساختن موجبات آموزش‌مداوم و مطلوب‌برابرای‌کلیه‌نوسوادان مورد بررسی دقیق قرار دهد در این راه ضروری است که‌امکان استقرار و تعمیم نظام آموزش غیر رسمی بادقت و سرعت مطالعه شود تا از این طریق ضمن تقویت توانائی های آموزش رسمی فضای گسترده تری‌برای‌تامین نیازهای‌آموزشی گروه‌های مختلف فراهم آید.

برای کلیه مجاهدان‌این پیکار مقدس در ایران‌و سراسرجهان توفیق هرچه بیشتر آرزومندیم وامیدواریم با عنایت پروردگار این جهاد انسانی که کشورما از آغاز پرچمدار آن‌بوده است همه جا با پیروزی ادامه‌یابد .

اتومبیل فولکس واگن‌قدیمی که درکنار خیابان پارکشده بود نیز از آتش دیروز مصون نماند و شعله های آتش در مدتی کوتاه، آنرا تبدیل به‌آهن پاره‌ای نمود.

در اعلامیه مشترك دو کشور اعلام شد :

ژاپن ازامنیت خلیج فارس حمایت کرد

در اعلامیه پایان سفر «تاکئو فوکودا» به تهران دو کشور نسبت به آرامش اقیانوس هند وامنیت خلیج فارس تفاهم و اظهار علاقه کردند و دوطرف موافقت کردند که اقیانوس هند باید منطقه صلح و آرامش‌بوده و در این زمینه پشتیبانی خود را از اعلام اقیانوس هند به عنوان منطقه صلح و عاری از رقابت قدرتهای بزرگ همانطور که در قطعنامه شماره ۲۸۳۲سازمان ملل متحد درج است اظهار نمودند . نخست‌وزیر ایران درباره اهمیت اقتصادی خلیج فارس که از لحاظ بین‌المللی یک حقیقت مسلم است‌و قسمت عمده احتیاجات انرژی مصرفی کشورهای صنعتی جهان از جمله ژاپن از این منطقه تامین میگردد یادآور شدند که دولت شاهنشاهی اعتقاد دارد مسئولیت حفظ صلح و امنیت در این منطقه حساس از جهان مربوط به کشور های ساحلی آن است واین منطقه بایستی از دخالت کشورهای دیگر برکناربماند.

نخست‌وزیر ژاپن اظهار داشت که خلیج فارس‌برای ژاپن دارای اهمیت اقتصادی بسیار میباشد و ضمنانسبت به اظهارات نخست‌وزیر ایران تفاهم کامل ابراز داشتند.

در مورد اوضاع آسیای شرقی ایران از مساعی‌ژاپن قدردانی کرد و در مورد اعراب‌و اسرائیل هردوطرف اجرای قطعنامه‌های سازمان ملل و رعایت حقوق مشروع مردم فلسطین را داشتند .

در زمینه بهبود اوضاع اقتصادی و ایجاد یک‌نظام نوین اقتصادی بین‌المللی قول تبادل‌نظر و همکاری‌را دادند.

در زمینه مسائل داخلی صدور نفت از ایران به‌ژاپن و صدور تکنولوژی ازژاپن به ایران و همکاری علمی‌و فنی مورد تاکید قرارگرفت.

در زمینه فرهنگ ورسوم باستانی قرار شد که در دانشگاههای دو کشوربرای انجام مطالعات در رشته‌های ایران‌شناسی و ژاپن‌شناسی اقدام نمایند و همچنین به مناسبت اینکه در سال۱۹۸۰ صدمین سالگرد سفر اولین نماینده رسمی ژاپن به‌ایران است طرفین اقدامات و مراسم مناسبی برای این یادبود در دو کشور برپا گردد. «فوکودا» از جعفر شریف امامی دعوت کرد تا از ژاپن بازدید نماید .

گروه بررسی مسایل ایران :

حکومت نظامی راه‌حل دائمی ایران نیست

گروه بررسی‌مسائل‌ایران اولین سازمان سیاسی بودکه عصر دیروزنظر خود رانسبت به حوادث اخیر و برقراری حکومت نظامی طی بیانیه‌ای اعلام کرد : متن بیانیه‌بشرح زیر است :

شك‌نیست‌که درنابسامانی های اخیر که میرفت اساس وحدت ملی و موجودیت مملکت‌را بخطر اندازدعوامل ملهم ازسیاست های خارجی و عناصر مجری نقشه های بیگانه دست داشته‌اند . اما تردید هم نیست که اگر بر اثر اشتباهات و بدکاریها و سوءجریانهای چند سال‌اخیر مخصوصا سالهای پس از افزایش ناگهانی درآمد نفت نارضایتی عمومی از فساد و تبعیض و تورم و عدم‌اجرای سریع برنامه های عمرانی، وبی بندوباری و تجمل باین حد نمی رسید مسلما عوامل مخالف وحدت و موجودیت ملی محیط مناسب پیدا می‌کردند .

تذکرات گروه

اگر تذکرات ویادآوریها و گزارشهای خیرخواهانه گروه در طی شش سال اخیر که سرانجام همه این سوء جریانهارا پیش‌بینی کردمورد توجه مسئولین اجرائی قرار میگرفت مسلم‌است که‌چنین وضع نامطلوبی پیش نمی‌آمدو امروز میهن ما با این بحران بزرك روبرو نمی‌شد.

گروه بررسی‌مسائل‌ایران بار دیگر صراحتا متذکر میشود آنهائی که با بدی و فساد وسستی و نادرستی و دروغگوئی و کج‌رفتاری خود نابسامانی و نارضائی و تردید وعدم‌اعتمادآفریدند همدستان عینی دشمنان موجودیت و تمامیت‌و هویت ملی‌وفرهنگی واعتقادات عمیق مذهبی‌مابوده وهستند و باید چنین تلقی شوند . امروز نیز تنها زنان ومردانی‌می توانندبرمشکلات موجود فائق شوند که‌تصدی مسئولیت های اجتماعی و سیاسی را برترین امتیاز زندگی خود بدانند و نمونه وسرمشق تقوی و صداقت باشند .

حکومت نظامی راه‌حل نیست

بدیهی است برقراری حکومت نظامی نمی تواندیك راه‌حل دائمی برای مسائل اجتماعی و سیاسی واقتصادی موجود در جامعه باشدبلکه باید با استفاده از آرامشی که انشاءالله بوجود خواهد آمد مسئولان اجرائی جدا و بی‌فوت وقت به رفع علل نارضائیها و جلب‌افکارعمومی وتوجه به منویات مردم بپردازند و در انجام‌اصلاحات وتغییرات مورد انتظار ملت کوچکترین درنك و تامل را جائز ندانند وگرنه بار دیگر مشکلات و مسائل با ابعاد بزرگتر و وسیعتر تجلی خواهد کردوحل آنهابمراتب دشوارتر و پیچیده‌تر خواهد شد .

مردم در انتظار مبارزه جدی

در این لحظات و روزهای مهم‌و حساس مردم منتظر مبارزه جدی و فوری و موثر و عمیق با همه عوامل فسادو عناصر فاسد وتادیب وتنبیه متجاوزین به حقوق عمومی‌و بیت‌المال ملت و همه سوء استفاده کنندگان در هرمقام و موقع و مسئولیتی که‌هستند وهیچ استثنائی را براین‌اصل قابل توجیه نمی دانند .

اگر از این فرصت هم برای انجام اصلاحات واقعی وفوری و رفع مضایق و مشکلات زندگی مردم‌واتخاذ تدابیر ضروری برای جلب رضایت افکار عمومی‌استفاده نشود درمقابل تاریخ ایران گناهی غیر قابل بخشایش خواهد بود .

مردم ایران انتظار و توقع دارند که اقدامات فوری و واقعی در جهت رفاه عامه و مبارزه بافساد و عناصر فاسد و متجاوز به حقوق مردم و خزانه مملکت عملی گرددو یك محیط سالم اجتماعی با رعایت و احترام به معتقدات مذهبی و ملی ایرانیان ایجاد گردد . محیطی که درآن‌همه شرایط حفظ و تامین فعالیت های اقتصادی و اجرای‌پروژه های عمرانی میسر باشد . چرا که شرط اصلی قوام و بقای هرکشورجلب مشارکت ورضایت مردم است و این نکته‌ای است که شاهنشاه ایران همواره برآن تاکید داشته و دارند و برمسئولان است که در این‌راه‌بکوشند.

فرصتها تکرارنمیشود

فرصت های تاریخی قابل تجدید نیست و تحول زمانه کسانی را که از درك موقع و موضع و قبول‌مسئولیت‌های خود سرباز زنند نمی بخشد.

برای نجات کشور از دشورایهای کنونی یك‌تلاش عظیم ملی براساس اتحاد و اتفاق همه افراد واحاد جامعه لازم و ضروری است که‌دولت باید با اقدامات اصلاحی اساسی و صمیمانه و موثر وعاجل در این زمینه پیشگام باشد .

با اعتماد به هوشیاری سیاسی مردم ایران بویژه با پرهیز از هیجانات کاذب سیاسی رجاء واثق دارد که ایران در طریق دسترسی به رفاه اجتماعی ودمکراسی اجتماعی شایسته ملت بزرك دست خواهد یافت .

مذاکرات ایران وکنسرسیوم باابهام فراوان

مذاکرات جدید ایران و کنسرسیوم صبح‌امروز درتهران آغاز شد باوجودی که این‌دور ششمین دورمذاکرات است ، معهذا همه‌ی مطلعین باتردید نسبت به موفقیت ،و پایانی بودن آن اظهار نظر میکنند .

منابع آگاه معتقدند نمایندگان شرکت ملی نفت کم‌وبیش در موضع قبلی خود باقی هستند واگر تفاهمی نشان دهند ، در اصول نخواهد بود ، تغییردر فروغ همبستگی بمیزان فروش وتبدیل توقعات‌کنسرسیوم‌دارد.

در پنج دور مذاکرات قبلی بسیاری از مسائل حل و فصل شد، اما همه‌ی آنها معلق به حل‌و فصل مسائلی شد که مذاکرات پیرامون آن از امروز آغاز گردیده است .

قرارداد جدید ـ همانطوری که قبلا هم عنوان شده بودـ برای پنج سال بسته میشود.

و در پنج سال بعدی ، طرفین برای تعدیل قرارداد ، وتطبیق آن بااوضاع واحوال روز مجددا مذاکره خواهند کرد.

امتیاز دیگران

اصل کاملةالوداد. ماده‌مهمی از قرارداد است که درمذاکرات قبلی روی آن تفاهم بوجود آمده بود. ایران نسبت به این ماده حساسیت فوق‌العاده دارد وآنرا بطور جامع موردتائید داده است. بموجب این‌اصل ایران می‌تواند هر نوع‌امتیازی که‌ازاین پس در حوزه خلیج فارس داده‌شود بلافاصله دریافت دارد .

در حال حاضر مذاکرات پنهانی و مبهم و پیچیده عربستان سعودی با «آرامکو» مطرح است ، که هیچیک از کشور های حوزه خلیج‌فارس از کم‌و کیف آن مطلع نیستند .

اصل کاملةالوداد به ایران حق میدهدکه هرنوع امتیاز احتمالی به‌عربستان یا بهر یک ازکشور های خلیج فارس داده شود ، خودبخود استفاده کند .

موضوع مهم دیگر موضوع میزان معین برداشت‌و صادرات نفت کنسرسیوم ازحوزه‌جنوب است .در قرارداد موجودبرای این امر حد ومرزی وجود ندارد . بهمین جهت در طول اجرای قرارداد صادرات از روزی ۱٫۸ میلیون بشکه در روز، تابیش از ۳٫۸ میلیون بشکه در روز است ـ در قرارداد جدید برای برداشت و صادرات کنسرسیوم ضوابطی تعیین میشود . کنسرسیوم‌باید برای میزان معین یا حداقل برداشت تعهد بسپارد ، و هر نوع برداشت مثبت و منفی را قبلا اطلاع بدهد ، دیگر نمی‌تواند به‌درآمد پیش‌بینی شده‌و مصوبه بودجه کشور لطمه‌ای وارد آورد .

این موضوع یکی از مسائل مهم مذاکرات است درحقیقت قرارداد قبلی هم بخاطر همین موضوع لق‌ولقو شد.

دراین‌موردازطرف کنسرسیوم هم توقعاتی وجود دارد کنسرسیوم بنوبه‌خود خواهان چنین تضمینی برای تحویل‌نفت در پنج سال بعدی است .ظاهرا چک و چانه زدن طولانی در مذاکرات‌قبلی‌و فعلی همپیرامون همین موضوع دور میزندو اگر توافقی پیدا شودباید دیدمیزان آن‌چقدر وفرمول آن چه خواهد بود ؟

سود رایج

مسئله مهم دیگر موضوع سود رایج برای کنسرسیوم در خرید و فروش نفت ایران و بازاریابی برای آنست . دراین مورد کنسرسیوم معتقد است‌که درتمام کشور های حوزه خلیج فارس حداقل ۲۲ سنت از هر بشکه «نفت تولیدی» نصیب کمپانی های عامل میشود .در حالیکه وضع‌در ایران اینچنین نیست. کنسرسیوم درایران فقط از «صادرات» خودش سهم می‌برد از صادرات‌مستقیم شرکت ملی نفت و مصرف‌زیاد داخلی ایران که قریب ۱٫۷ تا ۲٫۵ میلیون بشکه در روز نوسان‌دارد ،هردو جزء تولید محسوب میشوند،وکنسرسیوم هیچ حقی ندارد ، و دیناری دریافت نمیکند . تازه از مبلغ ۲۲ سنت تخفیف هم در حدود ۶و برای امسال ۷ سنت (از بابت بهره عدم پرداخت هم‌درصد سرمایه‌تعهدی کسر میشود. کنسرسیوم مدعی است این نوع کسری در دیگر کشورهای خلیج‌فارس سابقه ندارد. متقابلا شرکت ملی نفت‌این‌استدلالهارا نمی‌پذیرد. ومدعی است که نوع قرارداد رایج حوزه خلیج‌فارس با قرارداد ایران تفاوت‌دارد و مزایای متفاوتی هم برای کمپانیهای عامل و کشورهای صاحب نفت می‌بیند که قابل تطبیق با وضع ایران نیست. تفاوت ایران در وجود یك شرکت بزرك فنی بازرگانی مثل شرکت ملی‌نفت ،ومصرف روزانه داخلی بین ۵۰۰ تا۶۰۰ هزار بشکه است، و این‌چیزی نیست که بتوان آنرا درکشور های دیگر خلیج‌فارس دید. و بنابراین نبایدهم‌توقع‌مشابه‌ای از ایران داشت، ایران در تامین سود عادلانه و رایج کنسرسیوم آمادگی دارد ،اما

بقیه ددرصفحه

بنیاد نیکوکاری والاحضرت شاهدخت شمس پهلوی

انتخاب دستیار کودکان

بیمارستان کودکان شماره ۲(مفید)وابسته به بنیاد نیکوکاری والاحضرت شاهدخت‌شمس پهلوی برای سال تحصیلی۱۳۵۸ـ ۱۳۵۷ تعدادی دستیار مقیم از طریق امتحان کتبی و مصاحبه انتخاب می‌نماید . از داوطلبان تقاضا میشود تا پایان وقت اداری روز۲۷ر۶ر۵۷با دردست‌داشتن مدارك زیر به دفتر بیمارستان واقع در خیابان کوروش کبیر بالاتر از حسینیه ارشاد کوی کاووسی مراجعه نمایند .

تاریخ امتحان ساعت۸صبح روز۲۹ر۶ر۵۷ در محل بیمارستان مذکور خواهد بود .

۱ـ گواهی پایان خدمت‌وظیفه یامعافی‌دائم.
۲ـ دیپلم پزشکی
۳ـ ۳قطعه عکس ٤ × ۳
٤ـ فتوکپی شناسنامه دو برك.
۵ـ فیش بانکی بمبلغ یکهزار وپانصدریال بحساب جاری شماره ۷۵۵ بیمارستان کودکان شماره ۲ (مفید) در بانك ایران وهلند شعبه بلوار میدان محسنی .

دانشگاه ملی ایران

دومین سمینار آمار ایران

برگزار کننده : دانشکده جامع انفورماتیک ومدیریت
روز های : ۲۱ـ۲۰ـ۱۹ شهریور ماه ۱۳۵۷ .
محل برگزاری : تالار مولوی دانشکده ادبیات وعلوم انسانی .
ساعت : ۹تا۱۲ بامداد ـ۲ تا٤ بعدازظهر .
باشرکت جمعی از آماردانان ایرانی و خارجی
ورود برای علاقمندان آزاد است .

دانشگاه ملی ایران

دانشگاه ملی ایران

قابل‌توجه پذیرفته‌شدگان‌دانشگاه ملی ایران
سال تحصیلی ۵۸ـ ۱۳۵۷

پذیرفته‌شدگان‌دانشگاه ملی‌ایران باید در روز ثبت‌نام اصل کارنامه آزمون همگانی‌خودرا بادیگرمدارك خواسته شده قبلی همراه داشته باشند .

دانشگاه ملی ایران

دنیای ورزش منتشر شد

اطلاعیه فروشگاه‌های زنجیره‌ای کورش

درمورد کتابهای درسی ـ لوازم‌التحریر ـ مواد غذائی ـ پوشاك‌وسایر کالاهای‌مصرفی

فروشگاههای زنجیره‌ای کورش کلیه کتاب های درسی مدارس را به مقدار کافی و بقیمت اعلام شده در اختیار دانش آموزان عزیز می گذارد .

علاوه‌براین‌کورش‌موفق شده است با یك برنامه استثنائی و پیش‌بینی های لازم ،نوشت افزار ، کیف ، چمدان ، روپوش مدارس‌انواع پوشاك‌وسایراحتیاجات‌محصلین ارجمند را به کارخانجات داخلی و خارجی ، مخصوص‌کورش سفارش دهد و مفتخر است که اعلام نماید از هم اکنون آنچه دانش‌آموزان عزیز لازم دارند به قیمت مناسب در قسمت سلف سرویس لوازم التحریر فروشگاههای زنجیره‌ای کورش عرضه میشود .

فروشگاههای زنجیره‌ای کورش همچنین تدارك وسیعی در جهت تامین کالا های عمده مصرفی هم‌میهنان عزیز برداشته است‌که‌برای نمونه چند قلم آنرا به اطلاع میرساند .

نان کورش

انواع نان ، کیك و شیرمال ، تهیه شده‌از بهترین مواد اولیه ۲۵ درصد ارزانتر از نان های مشابه

نان کورش که بوسیله ماشینهای صد درصداتوماتیك و بارعایت اصول‌بهداشتی تولید و بسته‌بندی میشود علاوه برفروشگاه های کورش در اکثر خواروبار فروشی ها و لبنیات فروشیها موجود است .

برنج اختصاصی کورش

برنج دمسیاه استخوانی محصول‌استانه‌در بسته های دو و پنج کیلوئی هر کیلو ۹۹ریال، سفارشی مخصوص کورش

برنج امریکائی ممتاز اختصاصی کورش،هر کیلو ٦۵ ریال

گوشت ارزان کورش

گوشت ران تازه گوسفند ۱٦۰ ریال و گوشت سردست تازه گوسفند ۱۵۰ ریال‌در فروشگاههای جوادیه،مولوی،شیر وخورشید ، میدان خراسان موجود است .

همچنین انواع گوشت ممتاز گوسفندی و گوساله ارزانتر از تمام سوپر مارکتها درکلیه فروشگاههای زنجیره‌ای کورش عرضه میشود.

پوشاك کورش

کورش برای پائیز و زمستان شما لباسهای مدرور را از جامکو (واحد تولیدی کورش) و سایر کارخانجات داخلی و مزونهای خارجی با قیمت های ارزان‌تر از فروشگاه های اروپا آماده کرده است .

علاوه برآن انواع پارچه به قیمت های مناسب عرضه میشود .

چلوار عرض (۹۰) تولیدی ممتاز متری ٤۵ ریال
چلوار (عرض ۱۳۷) تولیدی‌ممتاز متری٦۸ریال
چیت گلدار عرض (۹۰) تولیدی ممتازمتری ۵۰ ریال
وال چادری گلدار روشن تولیدی ممتاز متری ٦۵ ریال
پوپلین ساده الوان متری ۷۵ ریال
شال برفی تولیدی ممتاز متری ۷۵ ریال

لوازم منزل کورش

انواع ظروف بلوری ، تفلون و استینلس استیل اختصاصی کورش به نازلترین قیمت در کلیه‌فروشگاه های‌زنجیره‌ای کورش‌موجوداست.

عمده فروشی

به منظور تامین کالا های مصرفی‌بیمارستانها شرکت های تعاونی کارگران ، کارخانجات تولیدی ، توزیع کنندگان شهرستانها ورستوران ها، دهمین فروشگاه بزرك کورش با مدرنترین تاسیسات ، تجهیزات و انبار های فنی افتتاح شد . در این فروشگاه کلیه کالا های موجوددر فروشگاه های کورش‌باتخفیف مخصوص‌بصورت عمده بفروش می رسد .

نشانی : مرکز کل توزیع : جاده قدیم‌کرج کیلومتر ۱۸

تلفن :
۹٦٤۰۷۰ ـ ۹٦٤۰۵٤ ـ ۹٦٤۰٦۹ ـ۹٦٤۰٦۸ ـ ۹٦٤۰۵۸ ـ ۹٦٤۰۵۷

کورش جوادیه
کورش مولوی
کورش شیروخورشید
کورش میدان خراسان
کورش قصرالدشت
کورش شهناز
کورش فرح‌آباد
کورش پهلوی
کورش محمودیه
کورش ، مرکز کل توزیع مخصوص عمده فروشی .

کورش درخدمت شماست