۳۲ صفحه
اطلاعات
شنبه ۲۰ آذرماه ۲۵۳۵ـ شماره ۱۵۱۸۴ تکشماره ۱۰ ریال

بوسیله مطبوعات غرب

تلگرام سری امریکا علیه اوپک فاش شد

★ امریکا کنفرانس شمال و جنوب را برهم زد

★ محمدیگانه : تلگرام نشان داد مذاکرات گذشتهما اتلاف وقت بوده است

در صفحه ٤

زلزله درغرب وجنوب ایران

در صفحه ٤

در لایحه مالک و مستأجر تغییرات اساسی داده میشود

بر اساس نظریات نمایندگان مجلس :
برای تعیین اجاره بها باید ضرایبی تعیین شود

در صفحه ٤

تشکیل کشور مستقل فلسطین

گفته میشود نماینده اسرائیل با نماینده سازمان آزادیبخش فلسطین تماس گرفته است

★ طرح تشکیل کشور فلسطین در حکومت جیمی کارتر اجرا میشود و از غزه تا رود اردن را فرا میگیرد

در صفحه ۲

آئین سلام عید غدیر در پیشگاه شاهنشاه

هیئت وزیران در شرفیابی مراسم سلام عید غدیر ـ درکنار آقای هویدا نخست‌وزیر آقایان جمشید آموزگار وزیر مشاور و دبیر کل حزب رستاخیز ، مهرداد پهلبد وزیر فرهنگ و هنر، دکتر هادی هدایتی وزیر مشاور دیده میشوند .

در صفحه ۱۷

مواد مخدر: ۲۸۰ نفر دستگیر شدند

حلقه محاصره پلیس تنگتر میشود

در صفحه ۲۶

«پنجره‌ها» دیشب غوغا کرد

هایده در صفحه ۲۷ داریوش

برنامه‌های شدیدا انتقادی «پنجره‌ها» بیسابقه بود

تغییر ساعت خرید مردم از صبح امروز اجرا شد

باتشکیل جلسه فوق‌العاده در بانکوک

بازیهای آسیائی نجات پیدا کرد!

در صفحه ۲۵

امروز کرکره‌ها را ساعت ۹ بالا کشیدند

صبح امروز، حدود ۳۰۰ هزار کاسب ومغازه‌دار تهرانی،ساعت۹ صبح مغازه‌های خود را بازکردند و کرکره‌ها را بالا کشیدند . اما بیشتر این‌افراد، طبق عادت‌چندین ساله خود، همچنان صبح زود از خانه بیرون آمدند و سر ساعت همیشگی‌جلوی‌مغازه خودرسیدند. منتهی ساعتی را که تا فرارسیدن ساعت قانونی کارشان باقی مانده بود، پشت‌درهای بسته مغازه‌شان ایستادند و انتظار کشیدند . اگر قرار باشد وضع بهمین منوال ادامه یابد بعید بنظر میرسد که منظور و هدف طراحان ساعت کار جدید اصناف، عملی گردد ...

طرح جدید ساعت کار اصناف در حالیکه عکس‌العمل‌های موافق ومخالفی را بهمراه داشت‌اولین روز اجرای خود را پشت سر گذاشت.

مسئولان اتاق اصناف‌به‌اجرا گذاشتن ساعت کار اصناف را امری موثر در نظم بخشیدن به زندگی خانوادگی واجتماعی اصناف میدانند و معتقدند با تعیین ساعت کار اصناف علاوه‌بر تامین سلامت و بازسازی روحی وجسمی اصناف، حدود ۶۰درصد از مصرف برق و آب و۱۰ درصد از حجم ترافیک نیز کاسته‌خواهد شد، زیرا تا قبل از اجرای‌این طرح اصناف تاپاسی از شب در مغازه‌های خود می‌ماندند و بجز چراغهای داخل مغازه، نئون‌ها‌و چراغهای سر در مغازه‌ها را نیز روشن میگذاشتند که در نتیجه آن مصرف برق به میزان قابل ملاحظه‌ای زیاد میشد، بنابراین اجرای این طرح میتواند گامی در راه پیاده کردن برنامه‌مصرفه ـ جوئی در مصرف برق هم باشد.

از سوی دیگر با محدودکردن ساعت کار اصناف کنترل ونظارت بر نحوه فروش کسبه بهتر و دقیق صورت خواهد گرفت و این خود رامحل تازه‌ای برای اجرای

بقیه در صفحه٤

جستجوی قدم بقدم در کوههای بم برای دستگیری ۳ آدمکش

در صفحه ۲۶

ریزش برف وباران در شهرستانها ادامه دارد

در صفحه ۲۷

علیزاده به قرار بازپرس اعتراض کرد

در صفحه ٤

دکتر اردوبادی اعلام کرد :

هزینه لوازم آرایش زنها برابر کشتی سازی تمام دنیا است

در صفحه ٤

امروز در صفحات ویژه ۲۸ هزار روز تاریخ ایران وجهان

نامه تکان دهنده دهخدا به روزنامه اطلاعات

تقسیم مسئولیت : مقاله‌یی از حسینعلی راشد

دهخدا

استعفای چرچیل مقاومت اعراب در فلسطین

۸۸ نفر از رانندگی محروم شدند

در صفحه ٤

در پیشگاه مبارک علیاحضرت فرح پهلوی شهبانوی ایران بنیاد پهلوی

بیست وششمین کنگره پزشکی ایران

رامسر ـ شهریور ۲۵۳۶

موضوع : دیابت و اختلالات متابولیك

قسمت بهداشت بنیاد پهلوی باکمال مسرت باطلاع پزشکان وسایر کارشناسان وصاحبنظران کشور میرساند که بیست وششمین کنگره پزشکی ایران در شهریور ماه ۲۵۳۶ بمدت یك هفته در رامسر تشکیل می‌شود .

موضوع کنگره «دیابت واختلالات‌متابولیك» می‌باشد و رئوس مطالب بشرح زیر است :

(عوامل موثر ـ فیزیوپاتولژی ـ هورمون شناسی ـ آسیب‌شناسی ـ روش‌های تشخیص ـ نشانه های بالینی ـعوارض زودرس و دیررس بیماری ـ روش های درمانی ـ پیش گیری ـ اپیدمیولژی (همه‌گیرشناسی) .

آموزش بهداشت عمومی درباره :

۱ـ دیابت (بیماری قند)
۲ـ چاقی .
۳ـ افزایش چربیهای خون
٤ـ بیماری نقرس .
۵ـ سایر اختلالات متابولیسم .
٦ـ تازه‌های پزشکی در زمینه های مختلف.

بدیهی است مقالات و نظراتیکه بر مبنای مطالعات وتحقیقات کارشناسان و متخصصان در مراکز علمی و دانشگاهی ایران تهیه شده باشد در درجه اول اهمیت‌قرار دارد. از عموم‌پزشکان وکارشناسان وصاحب‌نظرانیکه داوطلب‌سخنرانی در این کنگره هستند دعوت می‌شود که متن کامل سخنرانی‌خودرا به زبان فارسی در دو نسخه بانضمام خلاصه‌ای به انگلیسی یا فرانسه تا اول اردیبهشت ماه ۲۵۳٦ بقسمت بهداشت بنیاد پهلوی واقع در خیابان پهلوی شماره ۱۷۸ ارسال دارند .

مدت سخنرانی حداکثر بیست‌دقیقه خواهد بود

کنگره پزشکی ایران

یک موقعیت عالی برای بانکها ـ شرکتها ـ اشخاص

خیابان امیرآباد

بین نصرت و فرصت

نمایشگاهی بمساحت ۲۰۰ متر (دوبر)ارتفاع سقف ٦ متر دارای آب ـ برق ـ تلفن ـ شوفاژ ـ کولر ـ سرویس کامل ودکوراسیون مجلل بفروش میرسد

تلفن ۹۲۰۴۱۰

جناب آقای احمدی

انتصاب شایسته مجدد آنجناب را بسمت شهردارمسجدسلیمان تبریك و تهنیت عرض می‌نماید .

کیقبادی آزاد

اطلاعیه

شرکت تعاونی مسکن پیوند

بقیه درصفحه۱۷

خاندان دیبا بانهایت تاسف فوت بانو والیه دیبا (قدس‌سلطنه) همشیره جناب آقای ابوالحسن دیبا را باطلاع اقوام و آشنایان میرساند .

بموجب وصیت آن مرحومه مخارج مراسم سوگواری صرف امور خیریه میگردد .

جناب آقای حسن کاشانیان و بانو

بانهایت تاثر فوت پدر گرامیتان را صمیمانه به شما و خانواده محترم تسلیت می‌گوئیم .

کمال بازرگان و بانو

کشور فلسطین در ساحل غربی اردن و نوار غزه تشکیل میشود

طرح تازه امریکا برای تشکیل کشور فلسطین

دمشق - خبرگزاری‌ها - منابع آگاه دیروز در دمشق گفتند که در شورای مرکزی فلسطینی که فردا در دمشق تشکیل میشود موضوع تاسیس یک دولت فلسطین و پی‌آمد های آنرا از لحاظ حقوقی مورد بحث قرار خواهد داد

بنابر گفته همین منابع دستورکار شورای مرکزی که یک مرجع واسط بین کمیته اجرایی و پارلمان فلسطینی است شامل مواد زیر خواهد بود .

۱ - موضوع شرکت سازمان آزادی بخش فلسطین در کنفرانس ژنو ، در صورت تجدید گفتگو صلح اعراب و اسرائیل .

۲ - رویه نهضت پایداری فلسطینی در قبال تاسیس یک دولت فلسطینی در کرانه غربی رود اردن و نوار غزه و وضع روابط دولت با کشور های همجوار خود اسرائیل ، سوریه و اردن

۳ - راههای تامین دوام نهضت فلسطین از جمله ادامه نبرد مسلحانه با توجه به این مسئله که دولت اسرائیل در حل مسئله فلسطین همچنان مخالفت کند.

در این حال خبرنگار رادیو اسرائیل در بروکسل گفت که « آریه‌الیاف » نماینده حزب کارگر در پارلمان اسرائیل و رئیس شورای اسرائیلی دو روز پیش با یکی از پنج مسئول اصلی سازمان آزادی‌بخش فلسطین گفتگو کرده است بنابر گفته همین خبرنگار آریه‌الیاف بی آنکه از مقام های اسرائیل اجازه گرفته باشد با مقام فلسطینی گفتگو کرده اما نتیجه این گفتگو را به اسحق رابین نخست‌وزیر اسرائیل گزارش داده است .

کابینه ۷ نفری

در بیروت - سلیم‌الحوس نخست‌وزیر جدید لبنان عصر روز پنجشنبه اعضای کابینه هفت‌نفری خود را به پرزیدنت‌الیاس سرکیس معرفی کرد .

در نخستین جلسه هیئت دولت که با حضور رئیس جمهوری لبنان تشکیل شد مسئله بازسازی کشور و ترمیم خرابیهای وارده مورد بررسی قرار گرفت .

کابینه جدید همچنین تصمیم گرفت که ارتش و نیرو های امنیتی لبنان را هرچه زودتر تجدید سازمان کند.

رئیس جمهوری لبنان از فردفرد اعضای کابینه‌خواست پرونده‌های مربوطه بمسائلی را که در حدود صلاحیت وزارت خانه های آنها است مورد بررسی قرار دهند در کابینه هفت‌نفری فواد پطروس معاون اول نخست‌وزیر تصدی وزارت امور خارجه و وزارت دفاع را نیزبعهده دارد .

روزنامه المحرر وابسته بسازمان مقاومت فلسطین‌نوشت که تشکیل کابینه جدید روابط بین فلسطینی‌ها و دولت‌لبنان را در مسیر مادی قرار خواهد داد. واحزابسیاسی لبنان بطور کلی تشکیل کابینه جدید را با خوشحالی تلقی کرده‌اند.

شورای سوسیالیست‌های ترقیخواه تشکیل جلسه‌دادو اعلام داشت که دولت باید هر چه زودتر وحدت ملی‌لبنان را تامین کرده و باصلاحات سیاسی در کلیه شئون دست‌بزند.

شورای مرکزی جنبش ملی لبنان تاکید کرد که روش چپگرایان نسبت به دولت جدید به سیاستی که سلیم‌الحوس پیش می‌گیرد بستگی خواهد داشت.

همزمان با تشکیل دولت جدید روزنامه‌های اسرائیل نوشتند که فدائیان فلسطینی بسوی مرزهای جنوبی لبنان به حرکت درآمده‌اند اما محافل نظامی اسرائیل تاکنون از تائید یاتکذیب این گزارشها خودداری کرده‌اند.

بااینکه رهبران لبنان بار دیگر تاکید کردند که حضور فدائیان را در مناطق جنوبی لبنان تحمل نخواهند کرد ارتش اسرائیل در بخش‌های مرزی شمال آن کشور پیوسته درحال آماده باش بسر می‌برند.

روزنامه «یدیعوت‌آهارانوت» از قول یک منبع خارجی نوشته است که صدها فدائی فلسطینی وکارونهای نظامی با بیش از شصت زره‌پوش بسوی جنوب لبنان و شهر «عرقوب» پیشروی میکنند.

بااینکه اوضاع در پایتخت و مناطق شمال لبنان همچنان بسرعت بحال عادی باز می‌گردد اما اوضاع مناطق جنوبی همچنان بحرانی ومبهم است و در بیروت نیز گاهگاهی حوادث جزئی روی میدهد.

یکی از چریکهای حزب ناسیونال لیبرال کامل شمعون دیروز در مشرق بیروت هدف گلوله‌ای که ازداخل یکاتو مبیل شلیک گردید قرار گرفت و بقتل رسید.

طرح جدید آمریکا برای کشور فلسطین

کویت- خبرگزاری فرانسه - روزنامه‌السیاسه در آخرین شماره خود نوشت که آمریکا طرح‌تازه‌ای درباره تشکیل یک کشور فلسطینی تنظیم کرده است. بنوشته السیاسه قرار است یککشور مستقل‌فلسطینی در ساحل غربی اردن و نوار غزه تشکیل شده و ایجاد چنین دولتی در کنفرانس صلح ژنو که برای رسیدگی به مسئله خاورمیانه تشکیل جلسه می‌دهد اعلام شود. در طرح تازه آمریکا یک اساسنامه موقت ۵ساله برای کشور جدید فلسطین پیش‌بینی شده‌و همچنین تصریح شده است که پس از ۵ سال یک رفراندوم عمومی در باره سرنوشت کشور جدید فلسطین به عمل آید.

با آنکه گزارش السیاسه در مورد طرح‌تشکیل دولت تازه فلسطین در محافل سیاسی مورد توجه شدید واقع شده اما هنوز از جزئیات طرح واین مسئله که آیا آمریکا با آگاهی قبلی طرفهای‌ذینفع عربی، فلسطینی واسرائیلی این طرح را بوجود آورده اطلاعی در دست نیست. نیز روشن نیست که طرح ایجاد کشور فلسطین بچه نحو بیادمخواهد شد. گواینکه تشکیل دولت مستقل فلسطین درنوار غزه وکرانه غربی رود اردن از مدتها قبل مورد بحث وگفتگو قرار گرفته است.

از طرف دیگر با نزدیکتر شدن آغاز زمامداری جیمی کارتر، اجرای طرح جدید به دولت کارتر محول خواهد شد .

مجمع عمومی دو قطعنامه درباره خاورمیانه تصویب کرد

اقدامهای اسرائیل در سرزمین های اشغالی محکوم شد

سازمان ملل متحد -خبرگزاری فرانسه - مجمع عمومی‌سازمان ملل متحد دیشب دو قطعنامه درباره خاورمیانه تصویب‌کرد.

در قطعنامه اول درخواست شده است که کنفرانس صلح ژنو تا آخر مارس ۱۹۷۷ با شرکت سازمان آزادی بخش فلسطین برای حل اختلافات خاورمیانه تشکیل جلسه دهد.

در دومین قطعنامه اقدامات اسرائیل در سرزمین های‌اشغالی و بویژه اورشلیم محکوم شده است .

قطعنامه اول بااکثریت ۹۱ رای موافق در برابر یازده‌رای مخالف و بیست رای ممتنع به تصویب رسید .

در این قطعنامه علاوه بر تقاضای تشکیل کنفرانس‌عملیات اسرائیل در سرزمین های‌اشغالی محکوم شده است .

دومین قطعنامه که برای تشکیل کنفرانس ژنو یکتاریخ محدود تعیین کرده با اکثریت ۱۲۲ رای موافق در برابر ۲ رای‌مخالفت(امریکا واسرائیل) وهشت ممتنع‌به‌تصویب رسید.

قبل از رای‌گیری درباره این قطعنامه ها اسرائیل بار دیگر درخواست کرد که کنفرانس ژنوبدون‌حضور نماینده‌سازمان آزادی بخش فلسطین تشکیل شود . اما قطعنامه پیشنهادی اسرائیل با اکثریت آراء رد شد .

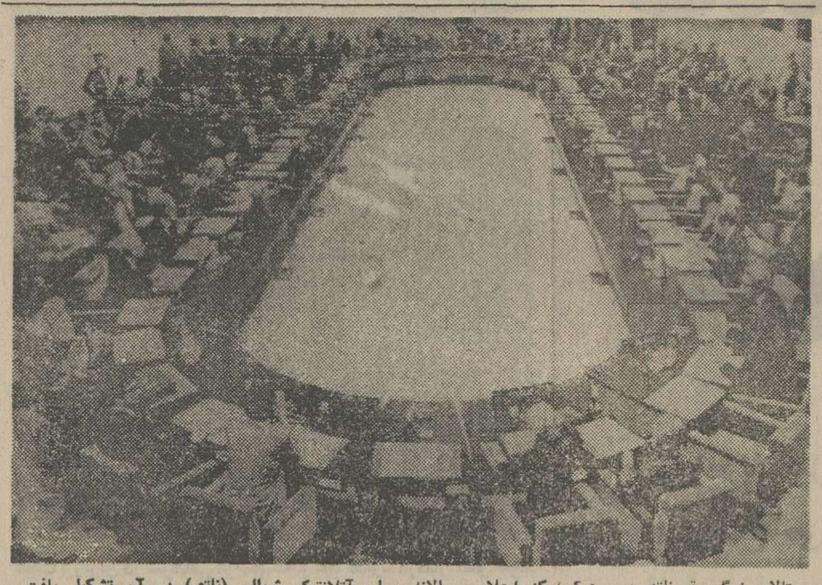

تالار بزرگ مقر ناتو در بروکسل‌که اجلاس سالانه پیمان آتلانتیک‌شمالی (ناتو) در آن تشکیل یافت. کنفرانس سالانه وزرای خارجه‌ناتو به مسایل مهم رسیدگی کرد. عکس رادیویی آسوشتید پرس

پیشنهاد پیمان ورشورد شد

کشور های ناتو از سلاح هسته‌ای در جنگ استفاده می‌کنند

بروکسل - خبرگزاری فرانسه - شورای وزیران اتحادیه‌اتلانتیک شمالی پیشنهاد های پیمان‌ورشورا درمورد عدم‌توسل‌به‌سلاحهای اتمی رد کردند دراعلامیه ۳هزار کلمه‌ای شورای ناتوکه دیروز ازبروکسل انتشار یافت وزیران خارجه‌کشور های عضو سازمان اتلانتیک‌تاکید کرده‌اند در صورت لزوم از بکار بردن هرگونه امکاناتی که در دسترس دارند بعنوان حمله تلافی جویانه خودداری نخواهند کرد.

شورای اتلانتیک شمالی‌همچنین اعلام داشت که درهای ناتو بروی پذیرفتن کشورهای اروپائی به عضویت این سازمان باز است . بشرط آنکه اعضای جدید دارای همان افکار واندیشه‌های کشور - های‌عضو ناتو باشند .

شورا خاطرنشان ساخته است که‌برای پیشرفت سیاست تشنج زدائی روابط بین‌المللی باید در کلیه شئون بهبود یابد. وزیران اتحادیه اتلانتیک شمالی تاکید کرده‌اند که مناسبات شرق‌وغرب باید باآهنگ‌رضایت‌بخشی گسترش پیداکند.

کشورهای عضوناتو به‌جستجوی امکانات محلی برای حل‌اختلافات باشرق ادامه خواهند داد وانتظار دارند که کشورهای عضو پیمان ورشو نیز دراین زمینه تلاش کنند.

قدرت نیروی هوایی اسرائیل دوبرابر می‌شود

تحویل هواپیماهای جدید حامل بمب اتم به‌اسرائیل

تل‌آویو - خبرگزاریها - در تل‌آویو اعلام شد که تحویل هواپیما های اف - ۱۵ آمریکا به اسرائیل آغاز شده است . نیروی هوائی اسرائیل بامجهز شدن به این نوع هواپیماهاکه کاربرد حمل بمب های اتمی را دارد اسرائیل به تکنولوژی هوایی دهه ۸۰ دسترسی پیدا می‌کند . هواپیمای اف - ۱۵ جانشین فانتوم های معروف خواهد شد . این‌نوع‌هواپیماها برای مقابله با میگ - ۲۳ شوروی طراحی و ساخته‌شده است .

از سوی دیگرگزارش‌مستندی حاکیست که تحویل ۴۰۰شکاری بمب‌افکن«اف - ۱۶» آمریکایی به اسرائیل قدرت‌هوایی اسرائیل را به دو برابر میزان فعلی افزایش خواهد داد . و اسرائیل با تجهیزبه‌این‌هواپیما به نیروی توامان هوایی‌مصر وسوریه برتری خواهد یافت. هواپیما های اف - ۱۶درآینده نزدیکی به اسرائیل تحویل خواهد شد .

شکاری اف - ۱۶ که یک کارشناس آمریکایی آنرا « رویای خلبان » نامیده‌ازجمله مدرنترین شکاری بمب‌افکن زرادخانه هوایی آمریکاست . شکاری های اف - ۱۶ که معمولا با موشک های هوا به هوای از نوع « سپار » و نیز به موشک های هوا به زمین « مارویک » مجهزند می‌توانند با خود بمب اتمی حمل کنند.

به اتهام دست داشتن در قاچاق مواد مخدر

دیپلمات‌های کره‌شمالی از شوروی اخراج شدند

مسکو - یونایتدپرس - در اواخر اکتبر گذشته بین ۱۲ تا ۱۵ نفر از دیپلماتهای کره شمالی که در مسکو خدمت میکردند از سفارت کشورشان درشوروی به جاهای دیگر منتقل شده‌اند و این کار هنگامی صورت گرفت‌که پاره‌ای شواهد حکایت از آن داشت که دیپلماتهای مذکور در فعالیتهای رسوایی‌آمیز قاچاق‌و ایجاد بازار سیاه در مسکو دست داشته‌اند.

منابع دیپلماتیک مسکو دیروز در مسکو اظهار داشتند که‌ظاهرا دولت شوروی‌بدون‌آنکه آشکارا به‌اخراج دیپلماتهای کره شمالی اقدام کند و بدون برپا کردن هیاهو احضار آنان را ازشوروی از مقامات کره شمالی تقاضاکرده است.

همان منابع در مسکو گفته‌اند که طبق شایعاتی که در این شهر بگوش رسیده ممکن است‌مقادیری مواد مخدر قاچاق بوسیله دیپلماتهای کره شمالی از طریق شوروی حمل شده باشد وعلاوه بر این کره‌ایهای شمالی احتمالا مقداری اجناس را با استفاده از معافیت مالیاتی از یک فروشگاه در مسکو برای عده‌ای ازدیپلماتها خریداری کرده و سپس آن را برای فروش به کشورهای اسکاندیناوی فرستاده‌اند.

قذافی در مسکو با صاحب کارخانه فیات ملاقات کرد

شوروی در معامله لیبی با فیات دست دارد

مسکو- یونایتدپرس - سرهنگ معمر قذافی رهبر لیبی که‌ازشوروی دیدن میکنددرمسکوبطورخصوصی باجیووانی آنجلی رئیس کارخانه های سازنده اتومبیلهای ایتالیائی فیات در مسکو ملاقات کرد. این ملاقات بعدازظهر روز پنجشنبه در کاخ کرملین صورت گرفت . از جزئیات گفتگویی که قذافی ورئیس فیات انجام داد خبری منتشرنشده ولی گفته میشودکه مذاکرات‌آنان ظاهرا در اطراف خرید اخیرقسمت قابل ملاحظه‌ای از سهام سرمایه فیات بوسیله دولت لیبی بوده است .

آنجلی در ۳۰ روز اخیر برای دومین باربه‌مسکو سفرکرده‌است.

از سوی‌دیگرروزنامه‌های ایتالیا گزارش دادند که‌اتحاد شوروی در ماجرای خرید ۱۰درصد تمام فیات توسط لیبی دست داشته است . روزنامه پرتیراژ «لونیتا» نوشت قرارداد ۴۱۵ میلیون دلاری‌ظاهرا باسرمایه گذاری اخیر فیات در لیبی ارتباط مستقیم دارد .

این روزنامه می‌نویسد سفیر مدیر فیات به‌شوروی‌فرضیه مربوط به‌دست داشتن شوروی در معامله فیات را تایید می‌کند .

رهبران شوروی و معمر قذافی رهبر لیبی به‌مذاکرات چهارروزه خودپایان دادمو در اعلامیه‌ای که‌در پایان گفتگو هاانتشار یافت، دو کشور خواستار وحدت اعراب علیه هرتلاشی شدند که‌به‌روابط دوستانه اعراب وشوروی لطمه می‌زند.

از طرفی بادر نظر گرفتن لحن اعلامیه پایان مذاکرات ناظران احتمال می‌دهند که اختلاف نظر - هائی بین‌قذافی و رهبران شوروی در پاره‌ای از مسایل مطرح شده بروز کرده است .

نیکلای یادگورنی صدر هیئت‌رئیسه وآندره گرومیکو وزیر خارجه شوروی همراه باعده‌ای از رهبران بلند پایه این کشور معمرالقذافی رهبر لیبی را در پایان سفر جاری‌او به مسکو بدرقه می‌کنند. قذافی در طول دیدار از شوروی با لئونید برژنف دبیر اول حزب کمونیست شوروی ودیگر مقام‌های کرملین ملاقات کرد.

آخرین کنفرانس مطبوعاتی کی‌سینجر وصیتنامه‌سیاسی او تلقی شد

شرایط مناسب جهت حل‌وفصل بحران خاورمیانه

بروکسل- یونایتدپرس- هنری کی‌سینجر وزیر خارجه آمریکا دیشب در دیداری باخبرنگاران وسایل ارتباط جمعی‌در بروکسل کهبه منزله کنفرانس مطبوعاتی خداحافظی وی بعنوان وزیر خارجه بود اعلام کرد که اتحاد کشورهای باختری امروز ازآنچه که سابقا بود نیرومندتر است و شرایطی که در خاورمیانه برای حل وفصل مناقشات اعراب و اسرائیل وجود دارد از دهها سال قبل تاکنون هرگز بخوبی امروز نبوده است.

کی‌سینجر در کنفرانس‌مطبوعاتی شلوغی که در جریان کارکنفرانس شورای‌وزیران‌خارجه کشورهای عضو پیمان ورشودر بروکسل، برپا کرده بود نظرات خود راسر باره مسائل مختلف بصورتی‌شرح داد که میتوان آن را وصیت سیاسی وی بشمار آورد.

درباره خاورمیانه‌وزیر خارجه آمریکا که بزودی جای خود را به وانس خواهد دادگفت:دولت جدیدی که قرار است بزودی در آمریکا برسرکار آید درصورتیکه تحلیل مادرست باشد وظیفه خواهد داشت از همان مشی‌و سیاستی پیروی کند که ما ازآن پیروی کرده‌ایم. شرایط عینی‌که امروز برای پیدا کردن راه‌حلی از طریق مذاکره در خاورمیانه وجود دارد بهتر از هر زمان دیگری در چندین ده سال اخیر است و همه طرفهای ذینفع در مناقشات خاورمیانه اکنون دریافته‌اند که هیچ راه‌حل نظامی برای رفع این مناقشات امکان پذیر نیست.

علیه برنده آمریکایی جایزه نوبل در اقتصاد تظاهراتی صورت‌گرفت

دانشمندان امریکایی جوایز نوبل را دروکردند

استکهلم - یونایتدپرس - مراسم اعطای جوایز نوبل ۱۹۷۶ که دیروز در استکهلم برپا شدباتظاهرات اعتراض‌آمیز مردجوانی که‌یک‌تابلو باشعاری بر روی آن در دست داشت‌و بزبان اسپانیایی تکلم میکرد تا حدودی دچار آشفتگی شد . وی برای نشان دادن اعتراض خود ابتدا سوتی را به صدا درآورد و سپس فریاد کشید : «جاوید باد شیلی » این وقایع در دقایقی‌روی داد که‌پروفسور « میلتون فریدمان» اقتصاددان محافظه‌کار آمریکایی از جای خودبرخاسته‌بود تا جایزه‌نوبل رااز‌دست کارل‌گوستاو پادشاه سوئد دریافت کند .

در حدود ۱۸۰۰نفرشخصیت های برجسته‌ای که در مراسم توزیع جایزه نوبل حضور داشتند در حالیکه مزاحمت‌مرد جوان‌تظاهرکننده آنان‌را ناراحت کرده بود تا دقایقی ، توجهشان به او جلب شد ولی بزودی ماموران انتظامی دخالت‌کردند و تظاهر کننده را از مجلس برگزاری‌مراسم بیرون‌انداختند.

رئیس فرهنگستان پادشاهی علوم سوئد که انتخاب پرفسور فریدمان آمریکایی بعنوان برنده جایزه نوبل برای اقتصاد در ۱۹۷۶ به توصیه وی صورت گرفته است پس از پایان یافتن تظاهرات یک نفری مردجوان اسپانیائی زبان آنچه که پیش آمده بود اظهار تاسف کرد ولی گفت که ممکن بود حوادثی از این هم‌تاسف‌آورتر روی دهد .

رئیس شهربانی استکهلم بنوبه خود گفت که در حدود ۵۰۰۰ نفر ازافرادی‌که‌با اعطای جایزه نوبل به پروفسور فریدمان مخالف بودند قبل از آنکه‌بایک راه پیمایی‌اعتراض آمیز بطرف تالار شهر استکهلم حرکت کنند‌دربرابر خانه‌کنسرت این شهر که مجلس برگزاری مراسم اعطای جوایز نوبل بود گرد آمده بودند .

فریدمان‌که‌ظاهرا ازتظاهرات خصمانه اعتراض کنندگان ناراحت نشده بود ، آخرین کسی بود که‌در مراسم‌دیروز جایزه نوبل را از دست پادشاه سوئد دریافت کرد . عده‌دریافت کنندگان این جایزه در سال جاری ۷ نفر بود که‌همه از آمریکائیان تشکیل میشدند . سایر جوایز نوبل به‌دانشمندان دیگر امریکایی که در رشته‌های فیزیک ، شیمی ، پزشکی به اکتشافات وموفقیت هایی نایل آمده‌اند داده شد.

مقام های جایزه نوبل گفتند تعلق گرفتن ۷ جایزه نوبل به دانشمندان آمریکایی امری‌کاملا اتفاقی بود . اما این اتفاق آنقدر نادر است‌که ممکن است در چند دهه یکبار اتفاق افتد

کارتر دستگاه اداری امریکا راتجدید سازمان میکند

واشنگتن- یونایتدپرس- جیمی کارتر رئیس جمهور آینده آمریکا دیروز به دمکراتهای کنگره این کشور گفت که مایل است بسرعت اختیارات وامکانات لازم رابدست آورد تا بتواند دستگاه اداری فدرال آمریکا را تجدید سازمان کند. کارتر همچنین اشاره کردکه از حصول کاهش مختصری در مالیاتهایی که از مردم آمریکاگرفته میشود طرفداری خواهد کرد.

رئیس جمهور منتخب آمریکا در حالیکه به پایان دیدار دو روزه‌اش از واشنگتن نزدیک‌میشد تا دیروز تقریبا با ۳۰۰ نفر از اعضای دمکرات مجالس نمایندگان وسنای آمریکا بطور جداگانه‌در ۵ جلسه ملاقات و مشورت‌کرده بود.

روز پنجشنبه گذشته نمایندگان طراز اول صنایع و محافل اقتصادی آمریکا از کارتر تقاضا کردند که در سال آینده پس از شروع زمامداریش کاهشی بزرگ و اساسی در مالیاتهای موردتعهد مردم آمریکا بوجود آورد .ولی کارتر دیروز در جواب این‌تقاضا گفته است که آمریکا گرفتارمسایل اقتصادی مهمی است واگر قرار باشد که بسرعت تحرک‌دوباره‌ای در فعالیتهای اقتصادی کشور بوجود آید و در عین حال برنامه‌های ایجاد کننده فرصتهای اشتغال و مبارزه با بیکاری نیز بدرستی اجرا گردد، ایجاد یک تنزل فاحش در مالیاتها دشوار خواهد بود.

از سوی دیگر پرزیدنت جیمی کارتر برای دومین‌بار تصمیم‌دولت جدید آمریکا را به بهبود روابط بااتحاد جماهیر شوروی تائید کرد.

رئیس جمهوری منتخب امریکا این مطلب را باکلارک کلیفورد وزیر دفاع پیشین ایالات متحده در میان گذاشته و تاکید کرده است که عمیقا مایل است پایه‌های یک سازش با مسکو رابی‌ریزی کند.

جیمی کارتر اضافه کرد که از همکاران‌نزدیکش،سایروس وانس وزیر امور خارجه و همچنین وزیران دفاع وخزانه داری درخواست خواهد کرد که در جستجوی برقراری راه سازش‌با شوروی بوی کمک کنند.

از چهارگوشه‌جهان

خانه را آتش زد تا شیاطین را بیرون کند

تورانس (کالیفرنیا)- آسوشیتدپرس- زن ۳۹ ساله‌ای که‌بوسیله پلیس شهر تورانس در ایالت کالیفرنیا بازداشت شده به ماموران بازداشت کننده‌اش گفته است که وی در حالی که دو دخترش در خانه بوده‌اند روز جمعه خانه خود را آتش زده تا شیاطین و ارواح خبیثه را از آنجا بیرون کند.

این زن که «بتی آن‌تئودور» نام دارد به‌منظور بازجویی‌بازداشت شده وضمنا او را برای معاینه به یکی از بیمارستانها برده‌اند.

دو دختر خردسال این زن از میان شعله‌های آتش خانه خود گریخته و بطور معجزه آسا نجات یافتند. آنها به پلیس گفته‌اند که مادرشان در نقاط مختلف خانه مقدیری غذا گذاشته بود تا باین وسیله شیاطین وارواح خبیثه را اغفال کند و قبل از آتش زدن خانه آنها را وادار نماید که خود را نشان دهند.

انفجار بمب در شبکه آبرسانی لیسبون

لیسبون- یونایتدپرس - دولت پرتغال دیروز واحدهای حمل ونقل ارتش را بسیج کرد تا برای رفع عطش مردم لیسبون که براثر انفجار یک بمب در شبکه آبرسانی شهر ۹۰ درصد از آب مشروب خود را از دست داده‌اند اقدام کند. زنان خانه‌دار پایتخت پرتغال دیروز به فروشگاههای سراسر شهر یورش بردند و آنچه کهنو شابه و آبهای گوناگون معدنی در سوپر مارکتها وجود داشت طی مدتی کوتاه خریداری کردند.

مداخله ارتش ۲۴ ساعت پس از انفجار بمب در تاسیسات‌شبکه آب لوله‌کشی لیسبون وبرای تکمیل وتقویت اقدامات اداره‌آتش‌نشانی شهر که قبل از ارتش وارد عمل شده صورت گرفته است. هدف از این کوششها مرمت کردن خرابیهای ناشی از انفجار بمب و بحال عادی برگرداندن عرضه آب آشامیدنی در لیسبون است.

ماموران آتش نشانی لیسبون تاکنون در تمام ۲۴ ساعت شبانه روز برای ترمیم خرابیهای انفجاری که براثر آن حفره‌ای بزرگ در شاه لوله مرکز آبرسانی بوجود آمده است تلاش کرده‌اند.

اخبار کوتاه جهان

هفتمین ماهواره چین

● پکن - خبرگزاری فرانسه- خبرگزاری چین جدید گزارش داد هفتمین ماهواره چین که روز سه‌شنبه‌بدار زمین پرتاب شد بزمین بازگردانیده شده است .

خبرگزاری چین جدید اضافه کرد عملیات‌بازگرداندن ماهواره وکنترل آن با موفقیت کامل انجام شده است. این دومین بار است که چینی‌ها یکی ازماهواره های خود را بزمین باز گردانیده‌اند.

محکومیت همکار آیشمان

● بوئنوس آیرس - آسوشیتدپرس - انریک یاکوب موتریک آلمانی ۶۰ ساله، که سابقا خلبان شرکت هواپیمائی لوفت هانزاو از همکاران نزدیک آدولف آیشمن بوده ، دیروز به جرم تجاوز به یک پسر پنج ساله وکشتن اودر یک دادگاه‌آرژانتینی به محاکمه کشانده شد.

جلسه دادگاه سری اعلام شده‌است و از نتیجه محاکمه هنوز اطلاعی دردست نیست .

تعویق سفر اسد بقاهره

● قاهره - آسوشیتدپرس- پرزیدنت حافظ اسددیدار خود با پرزیدنت انور - سادات را که قرار بود فردا صورت گیرد‌به‌علت ابتلای ریاست جمهوری مصر به آنفلوآنزا و بستری شدن او به روز ۱۸ دسامبر (۲۸آذر) موکول کرد .

رهبران مصر وسوریه قراراست دردیدار خود استراتژی دو کشور را در مورد تجدید مذاکرات ژنوراجع به‌صلح خاور - میانه هماهنگ کنند.

ابقای بومدین

● الجزیره - یونایتدپرس- دیروزمردم‌الجزایربموجب قانون اساسی جدیدی‌که ماه پیش با ۹۹ درصدآرا تصویب شده بود با ۸ میلیون رای پرزیدنت هواری بومدین را برای مدت۶ سال‌درمقام ریاست جمهوری الجزایر ابقا کردند .

افریقای جنوبی با ۵۰هزار سرباز آماده‌حمله به‌آنگولاشد

لوزاکا - خبرگزاریها - ممک براید‌کمیسر سازمان ملل در افریقای جنوب‌غربی (نامیبیا) دیروز گفت که افریقای‌جنوبی قصد دارد بایک نیروی مجهز پنجاه هزارنفری به‌آنگولاحمله کند وبرای این منظور درنامی بیا به‌تقویت‌وتمرکز نیروهای خود پرداخته است . مکبراید دوروز پیش گفته بود که که افریقای جنوبی قصد حمله به موزامبیک را دارد.

مکبراید‌همچنین‌اظهارداشت که‌نیروهای‌نظامی‌افریقای‌جنوبی که درنوار«کابریوری» واقع درشمال شرقی نامیبیامتمرکز شده‌اند مجهز به هلی کوپتر تانک ،توپ وزرهپوش هستند وی گفت که بهانه‌این حمله تعقیب چریکهای سیاه پوستی است که از آنگولا به عنوان پایگاه حمله‌علیه‌نامیبیا استفاده میکنند.

مبارزه مک برای اضافه کرد که

اطلاعات رسیده نشان میدهد که طرح حمله به‌انگولا در پروتریاپایتخت افریقای‌جنوبی آماده شده وبه احتمال قوی درماه‌آینده بمرحله اجراگذارده میشود. او اوضاع منطقه جنوبی افریقا را «خطرناک» خواند وگفت‌که افریقای‌جنوبی پیش‌ازحمله‌به‌آنگولا‌یکحکومت «پوشالی موقت» درنامیبیا بر سرکار خواهد آورد تاجنگ چریکی رابه مبارزه‌یی تبدیر کند که این حکومت موقت بتواند علیه سازمان خلق افریقای جنوب غربی (سوایو) وارد جنگ شود.

ازسوی دیگر دیشب کمیته ضد استعمار مجمع عمومی سازمان ملل با یکصد وهشتاد رای موافق شش رای مخالف و دوازده‌رای ممتنع قطعنامه‌ای را تصویب کرد که در آن از مبارزه مسلحانه مردم نامی بیا به رهبری «سوایو» حمایت شده است.

کتابخانه بزرگ اسلامی

بتازگی منتشر شده است:

ترجمه الغدیر

جلد هفتم

اثر علامهٔ مجاهد مرحوم آیة‌الله امینی

ترجمه:

محمدباقر بهبودی

خیابان گوته. شمارهٔ ۱۹۷.

تلفن ۳۵۲۸۴۹

منتشر شد:

مالیه‌عمومی

مالیات ها و بودجه

تالیف

دکتر حسین پیرنیا

چاپ هشتم

مؤسسه انتشارات امیرکبیر

اخبار داخلی

تغییر ساعت خرید مردم از صبح امروز اجرا شد

از بامداد امروز حدود ۳۰۰ هزار نفر از کسبه‌تهرانی، که عضو ۲۵ اتحادیه صنفی هستند ساعت ۹ صبح کار خود را آغاز کردند . این گروه موظفند سرساعت۷بعد از ظهر مغازه های خودراتعطیل کنند. کسبه‌ای که طرح ساعت کار برایشان‌به‌مرحله اجرا درآمده است : همچنین موظفند ساعت شروع و پایان کارشان‌را روی تابلویی بنویسند و با نصب آن روی شیشه جلوی‌مغازه خود، به معرض دید مشتریان بگذارند.

از سوی دیگر ، امروزاعلام شد : در اتحادیه‌های مذکور برای نظارت براجرای صحیح ساعت کار صنوف گروههایی تشکیل شده استکه بابازرسان اتاق اصاف در مورد رعایت مقررات ساعت کار همکاری میکنند .

ضمنا از بامداد امروز عده‌یی‌ازماموران بازرسی اتاق اصناف در گروه های چند نفری‌به کنترل مغازه های شهر تهران پرداختند و نحوه کار مغازه‌هائی‌راکه در طرح ساعت کار قرار دارند ، زیرنظر گرفتند این گروه ها درصورت مشاهده تخلف کسبه ازمقررات ساعت کار ، مراتب را به اتاق اصناف گزارش خواهند کرد . برای اصنافی که ساعت کار راندیده بگیرند،بر طبق مقررات قانون نظام صنفی ، از هزارتا سه هزار تومان جریمه نقدی درنظر گرفته شده است.

۲۵ اتحادیه‌ای که‌در ۶ ماه دوم سال (تاپایان امسال) از ۹ صبح تا ۷ بعد از ظهر محل کارشان برای استفاده مشتریان باز است ، روز های جمعه تعطیل خواهند بود ودر ایام هفته فقط میتوانند از یک تا دو ساعت بعد از ظهر رابه استراحت بگذرانند .

اما درصورتیکه فروشنده‌ای برای خرید وسائل و اجناس مورد نیاز مغازه ، یا رسیدگی بامور داخلی فروشگاه و یا انجام پاره‌ای‌کار های مربوط به کارش از قبیل‌بررسی‌حساب ها ، شستشوی مغازه وتعویض ویترین احتیاج‌به وقت اضافی داشته‌باشدمیتواند در ساعاتی ساعاتی غیر از ساعات‌تعیین شده ، در مغازه‌اش بماند ، و با نصب تابلوی « تعطیل‌است» عدم آمادگی خود را برای فروش به خریداران اعلام کند.

وظایف ارزشیابی و نظارت حزب به کمیسیون شاهنشاهی واگذار میشود

حزب رستاخیز ملت ایران همه اطلاعات و تجربه های گذشته‌اش را در زمینه مسائل مختلف مملکتی در اختیار کمیسیون‌شاهنشاهی قرارمیدهد تا در اجرای‌فرمان شاهنشاه آریامهر با سرعت هرچه بیشتر گام برداشته‌شود آقای‌داریوش همایون قائم مقام دبیر کل‌حزب رستاخیز ملت ایران‌درگفتگوئی با نمایندگان رسانه های‌گروهی در ساختمان‌مرکزی حزب ضمن اعلام این مطلب به آنچه حزب در گذشته و در زمینه پیگیری مسائل مملکتی انجام داده‌است اشاره کرده و یادآور شد که حزب در یکسال و نیم گذشته از طریق شاخه ارزشیابی و نظارت خود بر طرح‌ها نظارت کرده و به‌برطرف کردن برخی تنگناها پرداخت اما با تشکیل کمیسیون شاهنشاهی حزب دیگر در این باره راسا اقدامی نخواهد کرد و اطلاعات و کوشش های‌خود را دراختیار کمیسیون خواهد گذاشت، قائم مقام دبیر کل حزب گفت که به تمام ارکان حزب بویژه‌کانونها دستور داده خواهد شد برای پیشبرد هدفهای کمیسیون شاهنشاهی آگاهی‌هاو امکانات خود را از طریق حزب در اختیار کمیسیون قرار دهند .

آقای داریوش همایون از نقش حزب در بسیج مقامات و مردم یادکرد و افزود که در این زمینه حزب کوشش دارد تا مقامات و مردم را بطور مساوی به اهمیت این‌فرمان و اجرای صحیح‌آن‌متوجه سازد.

وجوهی بعنوان «سپرده» ازوارد کنندگان اتومبیلهای ۷۷ گرفته میشود

گمرک‌ایران طی بخشنامه‌ای به‌تمام گمرکات دستور داد. سود بازرگانی و حقوق‌گمرکی اتومبیل های مدل ۷۷ که ارزش صادراتی آنها تاکنون تعیین نشده به ماخذ ارزش صادراتی مدل محاسبه کنند و وجوهی نیز بعنوان سپرده از واردکنندگان اخذ نمایند تاپس از تعیین قیمت صادراتی سود بازرگانی و حقوق گمرکی‌قطعی اتومبیل های مذکور وصول شود . بهمین منظور گمرکات مکلفند روی‌برگ‌ترخیص چنین اتومبیلهائی کلمه دریافتی‌و یا اضافه پرداختی قابل وصول است را قید کنند .

در حال حاضر بعضی از اتومبیل های وارداتی مدل۷۷ ارزش صادراتی ندارندوبهمین علت سود بازرگانی و حقوق گمرکی آنها بطور تقریبی محاسبه میشود و با اخذسپرده اتومبیل از گمرک ترخیص‌می‌گردد .

گمرک ایران همچنین‌به گمرکات کشور یادآور شد : تا پیش از آغاز سال ۷۷ اتومبیل ها مشمول تخفیف مدل ۱۹۷۷ نیز از این تخفیف برخوردار خواهد بود و از سال ۱۹۷۷ به اتومبیل های مدل ۷۶ طبق مقررات ، تخفیف گمرکی تعلق نمی‌گیرد .

از این رو از اتومبیل های مذکور تمام سود بازرگانی و حقوق گمرکی وصول میشود و در سال ۷۷منحصرا اتومبیل های‌مدل‌این سال مشمول‌تخفیف گمرکی خواهد بود .

توضیح بانک بازرگانی

روزنامه محترم اطلاعات عطف بشرح مندرج در صفحه ۲۴ روزنامه اطلاعات مورخه هفتم آذر ماه تحت عنوان «خانه قوام‌السلطنه مرکز فرهنگی میشود» برای روشن شدن نکته ابهامی که در متن‌خبروجود داشته‌اعلام میدارد :

بانک بازرگانی ایران خانه قوام‌السلطنه را که با گذشت زمان بصورت ویرانه‌ای‌درآمده بود بمنظور ایجاد باشگاه از سفارت مصرخریداری وجهت باز سازی این بنا که سبک معماری آن مظهر هنر سنتی قرون معاصر است تحت‌نظر مهندسین و استادان ورزیده اقدام و پس‌از دو سال با کار مداوم مظاهر هنری این بنا به عالی ترین شکل احیا گشته است .

مقارن با تکمیل بنا از دفتر مخصوص‌علیاحضرت شهبانوی محبوب ایران‌اطلاع داده شد که اراده معظم‌لها براختصاص این بنا بموزه فرهنگی تعلق یافته است ، بانک بازرگانی ایران با استقبال از موقعیت ویژه‌ای‌که‌این بنابراثرتوجهات عالیه شهبانوی محبوب در انجام خدمات فرهنگی و اجتماعی احراز می نمودبنای مذکور را به دفتر مخصوص فروختند .

اداره روابط عمومی
بانک بازرگانی ایران

مؤسسات دولتی از ایجاد شرکتهای وابسته منع شدند

همزمان با تدوین بودجه سال ۲۵۳۶ کل کشور سازمان برنامه به تمام وزارتخانه هاو سازمان های دولتی‌اعلام‌داشت از تاسیس هر نوع‌واحدمستقل و یا شرکت وابسته در سال آینده‌باید خودداری کنند و چنانچه وظایف‌جدیدی بدستگاه ها محول گردد ، باید با تغییر سازمانی ، انتقال کارمندان موجود و بدون افزودن بر پستهای ثابت سازمانی این وظایف را انجام دهند .

همچنین تمام سازمان ها و موسساتی که هزینه آنها از محل بودجه کل کشور تامین میگردد مکلفندازایجادنمایندگی، شعبه و نظایر آن در خارج از کشور باستثنای وزارت امور خارجه جلوگیری کنند.

بنابر این وزارتخانه ها و سازمان های دولتی نباید برای چنین‌منظوری اعتبارات مربوط به سال ۲۵۳۶ راافزایش دهند زیرا این نوع اعتبارات وزارتخانه ها و سازمان های دولتی حذف میشود .

بودجه سال ۲۵۳۶ کل کشور در سازمان برنامه و بودجه در دست رسیدگی است و کارشناسان بودجه اعتبارات پیشنهادشده‌ازسوی سازمانهای دولتی را مورد بررسی قرار داده‌اند و پس از این بررسی مجموع اعتبارات سال آینده برآورد خواهد شد .

سازمانها و موسسات‌دولتی هزینه و درآمد سال ۲۵۳۶را طی گزارش توجیهی‌به سازمان برنامه و بودجه تسلیم‌کرده‌اند .

اعتبارات و هزینه های جاری عمرانی مربوطه بسال ۲۵۳۵ سازمانهای دولتی بانظر این سازمان هادرسازمان برنامه و بودجه رسیدگی میشود و در صورت لزوم به نسبت‌کاهش اعتبارات و حذف بعضی از هزینه‌های غیر ضروری اقدام میگردد .

دربودجه سال‌آینده علاوه‌بر تامین اعتبارات جاری،اعتبارات عمرانی سازمان های دولتی نیز تامین میشود .

تهیه لایحه بودجه سال ۲۵۳۶ از خرداد ماه گذشته در سازمان برنامه شروع شده است و این لایحه تا آخر سال امسال تدوین و تقدیم مجلس شورای ملی میشود .

شرکت سهامی تولیما
بیل هیدرولیکی پوکلین
جرثقیل پتی بن ساخت آمریکا تلسکوپی از ۵ تا ۷۵ تن
پمپ گل کش ۴ اینچ ساخت انگلیس
کاروان
سنگ‌شکن
بتونیر
جرثقیل ساختمانی در ظرفیت‌های مختلف
کمپرسور
ویبراتور ساخت انگلیس
دامپر ساخت انگلیس
انواع غلطک آسفالت
نمایشگاه و دفتر مرکزی - تهران - خیابان آیزنهاور - مقابل وزارت کار تلفن : ۹۵۱۲۴۴ - ۹۵۴۴۶۰

بالاتر از هاویلوکس رنگی نیست
هاویلوکس
معتبرترین نام در صنعت رنگسازی
اولین رنگ استاندارد شده ایران
35.H.9

ایجاد سردخانه‌های صنعتی
برای نگهداری گوشت - میوه
لبنیات وسبزیجات
شرکت صنعتی سانتوما
سهامی خاص
دفتر مرکزی: ایرانشهر جنوبی شماره ۲۷ - تهران
تلفن: ۸۳۵۸۲۴-۸۳۰۲۸۸
تلکس: ۲۱۳۳۷۲

گچ پاکتی ۸۴۲۸۶۲

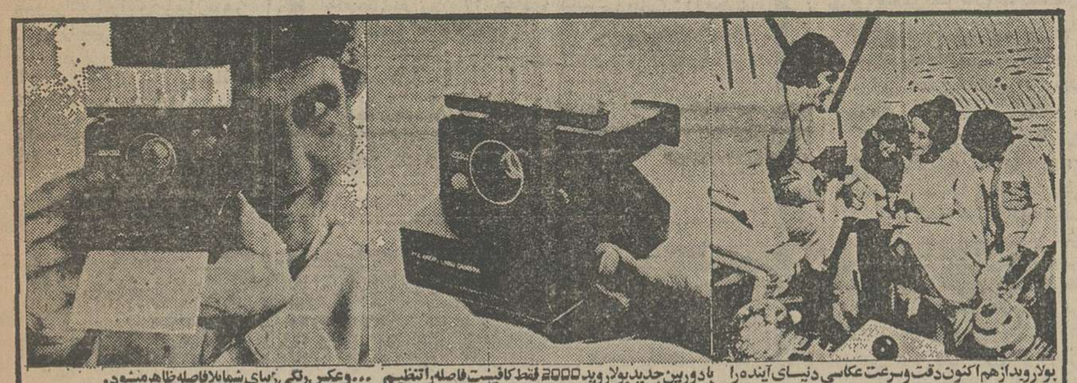
بولاروید ازهم اکنون دقت وسرعت عکاسی دنیای آینده را بشما عرضه میکند. تماما اتوماتیک و الکترونیک
با دوربین جدید بولاروید 2000 فقط کافیست فاصله را تنظیم کنید و دکمه را فشار دهید...
...وعکس رنگی زیبای شما بلافاصله ظاهر میشود.

پولاروید 2000
دوربین جدید برای زیباترین عکسها در چند لحظه.

دوربینی از تکنولوژی فردا که امروز در دسترس شماست

بله... دوربین جدید پولاروید 2000 طلیعه ایست از تکنولوژی فردا که ازهم اکنون در دسترس شماست.
شمامیتوانید، درنهایت سهولت یک عکس رنگی زیبا بگیرید و ظهور وچاپ عکس را درهمان لحظه شخصاً مشاهده کنید.
شاید باورنکردنی باشد، اما درهریک ازفروشگاههای پولاروید میتوانید نحوه کار اعجاب آور دوربین پولاروید 2000 را ببینید و باورکنید که حتی بامناسبترین قیمت میتوان دقت وسرعت عکاسی دنیای آینده را ازهم اکنون بخدمت گرفت.

مرحله اول
مرحله دوم
مرحله سوم
تصویر بتدریج وبطور اتوماتیک چاپ میگردد. وشما فقط ظهور عکس زیبای خود را تماشا میکنید. تا پس از چند لحظه عکسی با رنگهای زنده وطبیعی مقابل چشمان شما بطور کامل ظاهر شود.
بولاروید و SX70 علائم تجارتی شرکت پولاروید در شهر کمبریج، ایالت ماساچوست امریکا هستند. حق چاپ برای شرکت پولاروید محفوظ است - ۱۹۷۶

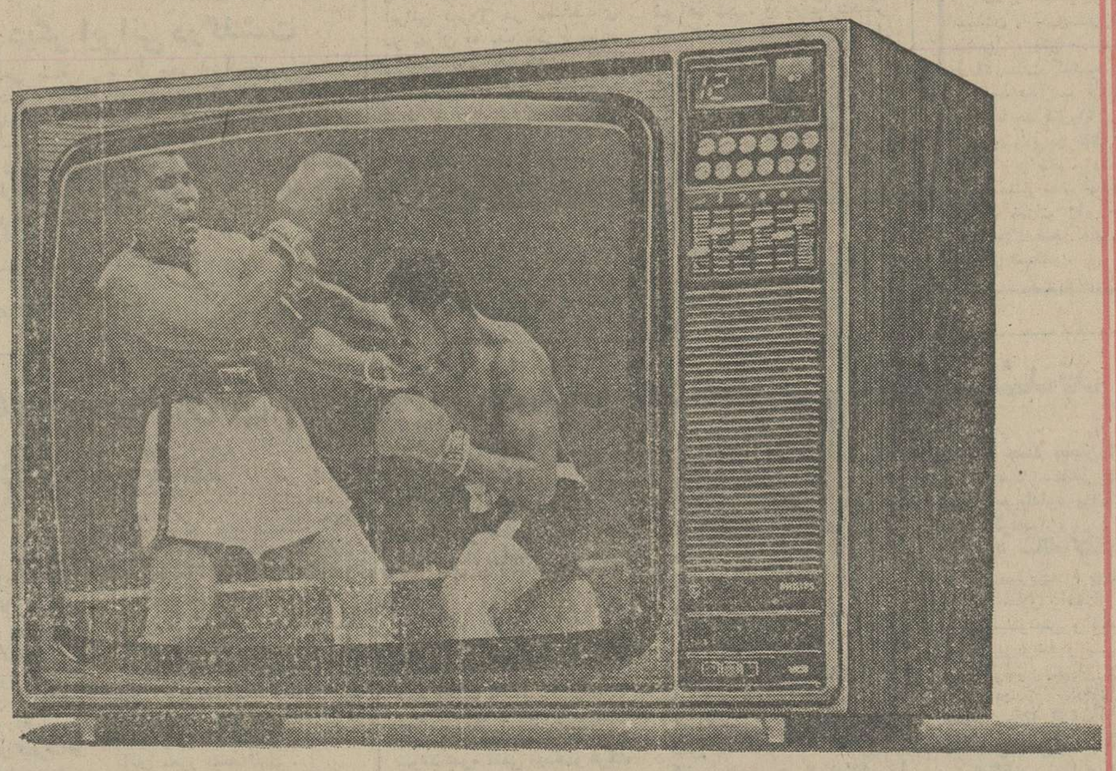
تلویزیون رنگی
فیلیپس
منطبق با هر سیستم پخش رنگی در ایران
(پال - سکام ایرانی و فرانسوی)
۲۶ اینچ
تمام اتوماتیک
با تضمین دوساله لامپ تصویر
با تضمین شش ماهه کلی
فیلیپس با سرویس مجهز و فوری در سراسر ایران
دنیای رنگی فیلیپس واقعی تراست
PHILIPS
۳۵-۳۵۷

اخبار داخلی

هزینه لوازم آرایش زنها، برابر کشتی سازی تمام دنیا است

قیمت لوازم آرایشی که زنهای دنیا ، تنها در طول یک سال مصرف کرده‌اند ، معادل هزینه‌یی است که برای ساختن کلیه کشتی های دنیا مصرف شده است .

دکتر صبور اردوبادی ، استاد دانشگاه آذرآبادگان که در یک کنفرانس علمی سخن میگفت ، ضمن بیان مطلب بالا به سمی بودن مواد لوازم آرایشی اشاره کرد و گفت : روزافزونی استعمال مواد آرایشی و عوارض گوناگون ناشی از آن ، موجب شده است که اخیرا مطالعات وسیعی در مورد انتخاب مواد آرایشی صورت گیرد و در ترکیبات شیمیائی آن تجدید نظر هایی بعمل آید . سمی بودن لوازم آرایشی یا نتیجه تقلبات در ساخت آن است ، یا حاصل استعمال مواد سمی شیمیایی که احیانا در ساخت این لوازم بکار میرود .

فروش در فرانسه

وی افزود : طبق آخرین آمار موجود در سال ۱۹۷۳ در فرانسه حدود ٤ میلیون فرانک لوازم آرایشی فروخته شده و در برآوردی دیگر ، فقط از یک نوع رنگ مو در حدود ۱۵۰ میلیون فرانک بفروش رفته است . فقط در فرانسه سالانه ۲۸ میلیون جعبه کرم صورت مصرف میشود . و در سال ۱۹۷٤ در تمام دنیا حدود ۱٦۰ میلیارد دلار لوازم آرایش بفروش رسیده و این رقم معادل هزینه‌یی است که در همان سال ، برای ساختن کلیه کشتی های جنگی، مسافری و باری و تفریحی دنیا مصرف شده است .

در امریکا

دکتر اردوبادی اضافه کرد: هزینه آرایش زنهای آمریکا ، برابر با تمام پولی است که برای صنایع فولاد سازی آن کشور بکار میرود . و به موازات افزایش روز بروز مواد آرایشی ، ضایعات ناشی از آن نیز فزونی میگیرد. بیشتر تاثیر این مواد برروی سلول هاست و سلول های بدن را دچار فساد و قلج می‌کند . همچنین تحقیقات نشان داده است که کرم های تقویتی ، طراوت پوست را از بین میبرد و رنگ مو نیز مقدمات ریزش مو را فراهم می‌کند .

از مواد غذایی مقایسه‌کرد و به آنان که در استفاده از این لوازم افراط می‌کنند هشدار داد

که هیچ جامعه و ملتی ازاثرات سوء مواد آرایشی مصونیت ندارد .

جنازه حضرت آیت‌الله‌عظمی حاج‌آقا رحیم ارباب در میان تاثر و اندوه مردم اصفهان با حضور روحانیون و مقامات اصفهان تشییع ...

تلگرام وزیر دربار به بازماندگان شهدای وقایع آذربایجان

از جانب آقای علم وزیردربار شاهنشاهی بمناسبت سالگرد وقایع‌تاریخی آذربایجان‌تلگرامی باین شرح به بازماندگان شهدای این واقعه تاریخی مخابره گردید .

سالگرد وقایع تاریخی و غرور آفرین ۲۱ آذر ۲۵۰۵ شاهنشاهی که طی پنجاه سال سلطنت دودمان جلیل پهلوی از افتخارات بزرگ ملت ایران است با سربلندی وسرافرازی فراوان گرامی میداریم . دراین روز تاریخی بنا به اراده‌پیشوای بزرگ ملت ایران که‌فرمودند:

« اگر دستم را قطع بکنند سند جدائی آذربایجان راامضا نخواهم کرد » ارتش دلیر و برومند شاهنشاهی بهنگامی اهالی غیور آذربایجان ، این خطه عزیز ایران را به مام‌میهن برگرداند و کشور عزیزمان‌از توطئه بدخواهان وبداندیشان و خطر تجزیه‌نجات بخشید و یک بار دیگر و برای‌همیشه به بیگانگان و بیگانه پرستان نشان داد که هیچگاه کوچک‌ترین خیالی مغایر با آزادی و استقلال و حاکمیت این ملت از جان گذشته به خود راه ندهند .

فرصت را مغتنم شمرده به روح پرفتوح شهیدان دلاوری که حقیقت وجود وسربلندی ایران عزیز را به تمامی‌جهانیان ثابت کرده‌اند درود میفرستیم و این افتخار ابدی وجاودانی را به بازماندگان آنها که‌همیشه و در همه حال مورد توجه و عنایت‌مخصوص شاهنشاه‌بزرگ ایران خواهد بود ، صمیمانه تبریک و تهنیت میگوئیم .

کوچه‌های یادبود

در اجرای اوامر شاهنشاه آریامهر ازطرف اموراجتماعی دربار شاهنشاهی بمناسبت سالگرد وقایع تاریخی‌آذربایجان در محل شهادت هریک از شهدای این واقعه تاریخی که قبلا مشخص و تعیین شده است ، لوحه های یادبودی در استان‌های آذربایجان‌شرقی ـ‌غربی ـ زنجان وشهرستان آستارا نصب گردیده است.

مراسم پرده‌برداری ازلوحه های یادبود امروز از طرف اموراجتماعی دربارشاهنشاهی طی برنامه ویژه‌ای توسط استانداران ـ فرمانداران ـ بخشداران یا قائم مقام آنهادر محل شهادت هریک از شهدا انجام شد .

انصاری به ابوظبی رفت

هوشنگ انصاری وزیرامور اقتصادی و دارائی در راس یک‌هیات بلندپایه‌اقتصادی‌امروز تهران را به قصد ابوظبی ترک کرد . انصاری دراین سفر با مقامات اقتصادی‌ابوظبی‌پیرامون گسترش مناسبات بازرگانی و اقتصادی ایران‌و ابوظبی‌گفتگو خواهد کرد . در این سفر چندتن از مقامات وزارت‌امور اقتصادی و دارائی ، بازرگانی و صنایع و معادن هوشنگ انصاری را همراهی میکنند .در گفتگو های دو کشور مسئله صادرات برخی از کالا های صنعتی و سنتی ایران به این کشور موردبررسی‌قرارخواهد گرفت و احتمال دارد انصاری به چند کشوردیگر عربی منطقه خلیج فارس نیز سفرنماید .

سفر انصاری به منطقه خلیج فارس شش روز طول میکشد .

ایران بسرعت از وابستگی اقتصادی خود به‌نفت دورمیشود ودر مدت ۱۲ سال، از نظر تولیدات صنعتی در ردیف‌کشور های پیشرفته اروپای غربی قرار خواهد گرفت.

وزیر امور اقتصادی ودارائی ایران این مطلب را قبل از سفر به ابوظبی به رئیس سرویس جهانی آسوشیتدپرس گفت: وی افزود: تولید ناخالص ملی‌ایران تاپایان سال مالی جاری درمارس ۱۹۷۷ به بیش از ٦۰ میلیارد دلار بالغ خواهد شد که درواقع در مقایسه با افزایش ۷ر۲درصد سال گذشته این مقدار در سال جاری به ۱٤ درصد افزایش‌یافته است.

در سال گذشته کاهشی بمیزان ۱۱ درصد در بخش نفتی‌بوجود آمد که این کاهش اثر سوئی معادل ۱٦ درصد در رشد بخش غیر نفتی ایجاد نمود.

۱٤ درصد رشد

آقای انصاری سپس اظهار داشت: ایران در نظر دارد در تولید ناخالص ملی سالهای۱۹۷۷ ـ ۱۹۷۸ به۱٤درصد رشد واقعی دیگر دست یابد که این‌رشد شامل ۵درصد افزایش درآمد در نفت ، ۷ درصد در کشاورزی، ۱۹درصد در صنایع و معادن و ۲۱درصد در خدمات میباشد.

ایران در صدد است در سال آینده با تولید ۱۲۵ هزار تا۱۵۰ هزار تن مفتول مسی مقام ششم را در جهان بدست آورد.

سرمایه گذاری

آقای انصاری در دنباله‌سخنان خود افزود: ایران در نظردارد در سرمایه‌گذاری خود درشرکت ها و موسسات منتخب خارجی ادامه دهد، از آن جمله است سرمایه‌گذاری عمده ایران در کارخانه کروب.

خبرهای کوتاه

شرفیابی

قبل از ظهر امروز در پیشگاه علیاحضرت شهبانو مسئولان برنامه‌تنظیم‌خانواده در سازمانهای مختلف، ضمن جلسه‌ای این برنامه رامورد بررسی قرار دادند . رئیس ستاد بزرگ ارتشتاران ، وزرای کشاورزی و منابع طبیعی و علوم و آموزش عالی ، بهداری و بهزیستی، وزیر آموزش و پرورش و وزیر اطلاعات و جهانگردی و وزیر مشاور در امور زنان و دیگر مقامات مسئول در این جلسه شرکت‌داشتند.

بازدید علیاحضرت ولیعهد تایلند

علیاحضرت ولیعهد تایلند که بدعوت علیاحضرت همایون ولایتعهد از ایران دیدن‌میکنند دیروز از آثار تاریخی تخت جمشید دیدن کردند.

علیاحضرت ولیعهد تایلند همچنین از خانه فرهنگ روستائی، کارگاه قالیبافی ، کلاسهای درس شرکت‌سهامی زراعی آریامهر که نخستین شرکت سهامی زراعی ایران است بازدید کردند.

علیاحضرت ناهار را درهتل داریوش تخت جمشید صرف کردند و بعد ازظهر از چند های محل پذیرائی‌سران کشور هادرجریان‌برگزاری‌جشنهای دوهزار وپانصدمین سال شاهنشاهی در نزدیکی تخت جمشید دیدن کردند و سپس به‌اصفهان مزیمت نمودند.

دیشب علیاحضرت ولیعهد تایلند در ضیافتی که ازجانب استاندار اصفهان به افتخار معظمله ترتیب داده شده بود شرکت کردند.

تمرکز ادارات تابع وزارت صنایع

ادارات‌تابع وزارت‌صنایع ومعادن درسهرستانها، در یکجا متمرکز میشوند ویک مدیرکل وبایک رئیس آنها را اداره خواهد کرد. این اقدام بمنظور تقلل هزینه هاوکاهش پستهای زائد سازمانی صورت میگیرد.

نحوه عمل بدین صورت خواهد بود که ادارات‌تابع وزارت صنایع ازقبیل‌سازمان صنایع کوچک ، موسسه استاندارد وتحقیقات صنعتی ایران ، سازمان صنایع دستی و ادارات‌کل صنایع ومعادن دریک جامتمرکزمی شوند ویک مدیرکل وبایک رئیس‌آنهارا اداره‌خواهدکرد

مراسم عید غدیر در کاخ گلستان

بمناسبت عیدسعید غدیر خم مجلس جشنی از ساعت ۱٦ الی ۱۷ دیروز درکاخ گلستان برگزارگردید که‌جمعی از نمایندگان مجلسین سنا وشورایملی وگروه کثیری از طبقات مختلف مردم در این جشن مذهبی شرکت نمودند و از طرف آقای‌دکتر باهری‌معاون گل‌وزارت دربارشاهنشاهی ازحاضران درجشن پذیرائی بعمل آمد.

خبرنگاران ما از کلیه مراکز استانها وفرمانداری های کل خبر میدهند که مراسم عیدسعید غدیرخم در سراسر کشور با حضور استانداران وفرمانداران با شور خاصی برگزارگردید.

بازپرداخت وجوه سیمان

دارندگان حواله‌سیمان شرکت معاملات خارجی میتوانند از امروز تا ۲۷ آذر ماه جاری برای‌استرداد وجوه پرداختی خودمراجعه کنند .

شرکت‌معاملات‌خارجی‌امروز اعلام کرد : کلیه‌دارندگان حواله سیمان‌عهده انبار خاوران برای‌استرداد وجوه پرداختی خود بابت خرید سیمان می‌توانند از امروز تا ۲۷ آذر ماه جاری به محل انبار خاوران مراجعه‌کنند این گروه باید حواله های مربوطه را همراه داشته باشند .

امروز همچنین گفته شد: در حال حاضر ۳۰ کشتی حامل ٤۰۰ هزار تنی سیمان در بنادرجنوبی کشور در انتظار تخلیه‌اند .

نرخ فروش امروز ارزها در بانکها

یکدلار امریکا ۷۰ر۷۵ ریال. یکلیره انگلیس ۱۸ر۷۵ ریال . یک مارک آلمان غربی ۲۹ر٦۵ ریال. یک فرانک سوئیس ۲۹ ریال . یک فرانک فرانسه ۱٤ر۳۰ ریال . یکصد فرانک بلژیک ۱۹٤ر۲۰ریال. یکصد لیر ایتالیا ۸ر۲۵ ریال.یک فلورن هلند ۲۸ر٤۵ ریال. یک کورن سوئد ۱۷ر۰۵ ریال. یکگورن نروژ ۱۳ر٦۰ریال. یک کورن دانمارک ۱۲ر۱۵ ریال. یک شلینگ اتریش ۴ر۱۸ ریال. یکصدین ژاپن ۲٤ر۱۰ ریال.

تغییرات اساسی در لایحه مالک و مستأجر داده میشود

★ براساس نظریات نمایندگان مجلس: هر ملکی باید شناسنامه داشته باشد

★ برای تعیین اجاره بها باید ضرایبی تعیین شود .

بحث پیرامون لایحه‌مربوط به روابط مالک و مستاجر، که از جلسه‌روز پنجشنبه مجلس‌شورای ملی آغاز شده است، ادامه‌دارد.

احتمال داده میشود ادامه این بحثها باعث تغییرات ودگرگونی هایی در این لایحه شود. لایحه مزبور که از چهار سال پیش‌در پارلمان است، روز پنجشنبه ، برای شور اول مطرح شد تاپس از اظهار نظر نمایندگان وپیشنهاد های اصلاحی آنان ، برای‌بررسی شور دوم، به کمیسیون ارجاع شود. اما در همان شور اول، باپیشنهادی مواجه شد که به موجب‌آن، قبل از اخذ رای به گزارش‌شوراول، بایدبه‌کمیسیون برگشت داده شود.

این پیشنهاد را جعفر منصوریان، که حقوقدان نیز هست مطرح‌کرد.

وی گفت: باید ضابطه صحیحی برای میزان اجاره در نظر گرفته شود و هر ملکی شناسنامه‌داشته باشد که تاریخ شروع ساختمان وسایر مشخصات در آن منعکس باشد و برای تعیین اجاره‌بها ضرایبی در نظر گرفته شود که از آن جمله شاخص هزینه‌زندگی منتشره از طرف بانک مرکزی‌است که بر اساس چنین ضوابطی‌هر چند سال یکبار تغییر آن ممکن است.

وی افزود: قبل از تعیین این ضوابط و قبل از آن که‌برای آن دسته از مردم که به عنوان «مستاجر» در حال حاضر گاهی بیش از ۵۰ درصد از درآمدخود را باید صرف پرداخت مال‌الاجاره کنند بایستی فکری بشود وآنها را یکباره باحربه تخلیه بدون‌جا ومکان گذاشتن عمل صحیحی نیست.

بدنبال چاپ بحث پیرامون این لایحه ، در اطلاعات، بحث های بسیار درباره آن برانگیخته شد و اکنون احتمال داده میشود در جلسه آینده، پس از پایان‌بحث در کلیات لایحه، با توجه به نظریاتی‌که‌نمایندگان ،ابرازداشته‌اند ونیز با پیشنهاداتی که درجلسه آینده داده خواهد شد، این لایحه دگرگون شود و در آن تغییرات اساسی صورت گیرد

هنگام بحث در کلیات لایحه مربوط به روابط مالک و مستاجر، ده تن از نمایندگان مجلس شورای ملی: جعفر منصوریان، ظفری، پزشکپور، مظهری، رامبد، دکتر شیروانی، دکتر مشیر، دکتر سواد کوهی، شریعت واخلاق‌پور سخن‌گفتند واحتمال دارد در جلسه آینده نوربخش و سه تن دیگر از نمایندگان نیز در کلیات لایحه صحبت کنند.

در گذشت آیت‌الله حاج‌آقا رحیم ارباب اصفهانی

اصفهان ـ خبرنگار اطلاعات :

حضرت آیت‌اله حاج آقارحیم ارباب اصفهانی دیروز در۹۹سالگی‌درفانی راوداع گفت .

مرحوم آیت‌الله العظمی حاج آقا رحیم ارباب اصفهانی در روز ۱۷ جمادی الثانی سال۱۲۹۷هجری قمری دریکی از روستاهای لنجان اصفهان چشم بمجهان گشود و ازهمان اوان‌کودکی آثار نبوغ علمی ومعنوی درویمشهود بود.

وی پس از گذراندن دوران‌کودکی به اصفهان آمد وبرای کسب‌معلومات درنزد استادانی چون‌مرحوم جهانگیرخان قشقایی وآخوندملا محمد کاشانی و حاج سیدابوالقاسم دهکردی به تحصیل علوم دینی و معارف اسلامی پرداخت.

مرحوم‌آیت‌اله ارباب نخست باخواهر مرحوم‌میرزا عباس‌خان‌شیدای اصفهانی‌که از نویسندگان ودانشمندان بنامزمان بود ازدواج کرد وپس ازفوت زوجه اول خود با دخترمرحوم شیداوصلت کرد.

آیت‌اله ارباب درطول زندگی خود گذشته ازترویج شعایر دین مبین اسلام وتدریس علوم‌دینی ، آثاری نیزبرشته‌تحریر درآورد ودرمکتب اوعلمای بنام پرورش یافتندکه‌استاد جلال همائی استاد ممتاز دانشگاه تهران را ازآنجمله میتوان نام برد.

مراسم تشییع جنازه مرحوم آیت‌اله ارباب‌اصفهانی روزگذشته باحضور استاندار اصفهان، مدیران کل و روسای سازمانهای اداری وانتظامی وباشرکت ۳۰هزار نفر از مردم اصفهان برگزار گردید.

نخست‌وزیر در گردهم‌آیی شهرداران :

هیچ کارمندی «زاید» نیست

اصفهان ـ خبرنگار اطلاعات:

امیرعباس هویدا نخست‌وزیر در سمینار شهرداران سراسر کشور که در اصفهان تشکیل شده است ، گفت :

اخیرا در بعضی‌ازروزنامه‌ها، از کارمندان زاید دولت‌صحبت شده است . من متاسفم بگویم که این نظر نمی‌تواند درست باشد چون هیچ ایرانی زاید نیست . باید از هرکارمندی در جای خود و بسته به نوع تخصص او استفاده شود.

شاهنشاه فرموده‌اند دستگاه های اجرائی کوچک باشد یعنی هرانقلابی باید انقلابی کارکند و اگر لازم است بجای ۸ساعت در روز ده ساعت در روز کار کند و هم در جهت پیشبرد‌هدف های انقلاب باشد .

اگر افراد زایدی هستندباید در کار دیگری مثمر ثمر واقع شوند نه این که اورا رهاکنیم.

نخست وزیر افزود : این اولین باری است که شهرداران‌ایران دور هم گرد آمده‌اند تا مسایل شهری مورد دقت مطالعه و بازسنجی قرار گیرد . مردم ، نمایندگان خود را برای‌انجمن شهر برگزیده‌اند و نمایندگان انجمن شهر نیز شماشهرداران را انتخاب کرده‌اند باید بگویم مبارزه میان انجمن شهر و شهرداری نباید وجود داشته باشد بلکه همکاری آنها میتواند اصلی برای مشارکت عمومی باشد . انجمن شهر و شهرداریها ناگزیر باید باهم همکاری کنند و آگاه باشند که منافع عمومی برمنافع خصوصی ارجحیت دارد .

نخست‌وزیر در قسمت دیگری از سخنان خود افزود :

ـ نقشه جامع یک شهر آیه قرآن نیست. اگر افکار جدید و نیازمندیهای تازه بوجود آیدباید آنرا پذیرفت و بامردم در میان گذاشت توسعه و عمران هرشهر مستلزم همکاری مردم، شهرداریها ودولت است .

شهرداریها می‌گویند اگرمردم از نظر مادی و معنوی باشهرداری همکاری کنند توفیق‌بیشتری‌بدست می‌آورند .

در مقابل مردم نیز می گویند اگر شهرداریها منظم باشند و در جهت نفع مردم قدم بردارند توفیق بیشتری خواهند داشت‌و از طرفی مشارکت عمومی نیز عاید میشود .

مجلس سنا :

۲۱ آذرراروز عیدملی اعلام داشت

سنا امروز جلسه علنی‌داشت. در این جلسه که ساعت۱۰بامداد بریاست آقای مهندس جعفرشریف امامی تشکیل گردید سه لایحه موافقتنامه مطرح و موردبررسی قرار گرفت و به تصویب رسید. در همین جلسه رئیس مجلس سنا بیرامون سالروز اعلامیه حقوق بشر،عید فطر و سالروز نجات آذربایجان صحبت کرد.

سخنان رئیس مجلس سنا

● آقای مهندس جعفرشریف امامی در آغاز جلسه امروز بعد از اعلام رسمیت جلسه اظهار داشت:

بریشب و دیروز مراسم عید غدیر خم که بزرگترین عیدشیعیان جهانست، از طرف ملت شیعه ، بااعتقاد واخلاص ایران‌همچنین مراسم سلام رسمی در پیشگاه شاهنشاه اسلام پناه ما با چه شکوه و جلال خاصی برگزارشد. عید سعید غدیر خم برای ما شیعیان روزی بس فرخنده و خجسته ومبارک است.

بهمین جهت‌روز اعلام‌جانشینی آن حضرت روزی فرخنده و عیدی مبارک بشمار میاید و هر سال شیعیان جهان این روز را بابرگزاری مراسم جشن وچراغانی وابراز مراتب خلوص نیت و ارادت خود نسبت به امیرمومنان وائمه اطهار بیکدیگر شادباش میگویند.

بنابراین وظیفه‌خود میداند که از طرف خود و نمایندگان‌مجلس سنا این عید سعید را بعموم شیعیان تبریک و تهنیت بگوید و توفیق آنانرا در راه اجرای‌احکام دین مقدس اسلام آرزو نماید.

سپس رئیس مجلس سنا در مورد روز صدور اعلامیه حقوق بشر و تقارن آن با روز عید غدیر صحبت کرد وگفت:

امیدوارم امسال که آغازبیست وهشتمین سالگرد صدور اعلامیه جهانی بشر با عید سعید غدیر تقارن یافته از برکت و میمنت‌این روز مبارک جاه طلبی‌ها وزور ـ گوئیها وتجاوزها و قدرتنمائی‌ها در سراسر دنیا از بین برود و آثار آن بخصوص در خاورمیانه بکلی محو و نابود گردد، وعدل وداد، مساوات و برادری و برابری، صفاوصمیمیت وهمکاری و همزیستی‌مسالمت‌آمیز واحترام متقابل بویژه صلح و پایداری‌و امنیت جهانی که بزرگترین آرمان جوامع بشری است در تمام دنیا جای آثار شوم فعلی را بگیرد.

مطلب دیگر که باید باستحضار سناتورهای محترم برسد مربوط بفردا یعنی ۲۱ آذر روز نجات آذربایجان است.

این روز غرورانگیز که عید ملی ایرانست روزی است که به حکومت پوشالی بیگانه پرستان خائن در اثر تدابیر و تصمیم راسخ شاهنشاه میهن‌پرست ما پایان داده‌شد واستقلال وتمامیت ارضی کشور از گزند این‌حادثه سهمگین با عنایت الهی مصون‌و محفوظ ماند.

حادثه آذربایجان یکی ازوقایع ناگوار واز حوادث شوم تاریخ ما در عصر معاصر است شاهنشاه آریامهر شخصا فرماندهی نیروی اعزامی به‌آذربایجان را به‌عهده گرفتند وبا این فرماندهی افسران وسربازان رشید در اندک مدتی باهمکاری اهالی غیور و میهن ـ پرست آذربایجان بحکومت‌بیگانه پرستان خاتمه دادند .

شاهنشاه آریامهر درموضوع وقایع آذربایجان میفرمایند : «اهمیت وقایع آذربایجان بقدری آشکار است که نه‌تنها ایرانیان باید پیوسته بیاد این روز باشند بلکه تمام‌ملل آزادجهان نیزبایستی این واقعه تاریخی را بخاطر سپرده و فراموش نکنند، زیرا خاطره آن درس غرور ملی بمردم جهان میاموزد».

وظیفه خود میداند این عید بزرگ ملی را که هر سال بیادآن مراسمی خاص در سراسر کشور برپا میشود بقاطبه ملت ایران و مردم غیور آذربایجان شادباش بگوید و بروان پاک شهدای‌این واقعه درود بفرستد و ازخداوند مسئلت نماید وجود فرمانده اندیشمند ایران و استقلال و تمامیت ارضی ما را در کنف عنایت و حمایت خود مصون و محفوظ بدارد.

ترقی و تعدیل قیمت نفت امری طبیعی است

● در نطقهای پیش ازدستور امروز سنا ، سناتورمیرمطهری درباره حقوق بشر ، سناتور مجیرمولوی و سناتور پالیزبان درباره واقعه ۲۱ آذر صحبت کردند .

کارتلهای نفت

سناتور سید آسداله موسوی در سخنان خود گفت : کارتل های نفتی که سالهای متمادی با خرید نفت به قیمت بسیار ناچیز عادت کرده‌اند باین زودی تن به حقانیت‌درنمیدهند.

جهانیان میدانند که ترقی و تعدیل قیمت نفت امری‌طبیعی و منطقی است . چنانکه‌ازمحل این درآمد کشور های صادر کننده نفت کمکهای شایانی به کشور های در حال توسعه و توسعه یافته نموده‌اندکه‌میزان آن گاهی نزدیک به رقم کمک های کلیه ممالک صنعتی به کشور های در حال توسعه رسیده است .

سناتور موسوی‌گفت : چون ایران با رهبریهای شاهنشاه آریامهر برنامه های عمرانی‌مهمی اجرا نموده و برای وصول‌به تمدن‌بزرگ باید برنامه های مهمتری اجرا نماید بنام ملت ایران اعلام میدارد بیش ازاین کاهش قدرت خرید ، درآمد خود را نمیتوان تحمل نمود

یک حاجی دیگر ایرانی درگذشت

تاامشب ۱۵ هزار حاجی به ایران بازگشت داده شدند .

هواپیمائی ملی ایران‌اعلام کرد: بازگشت حجاج از جده به تهران وشیراز ادامه دارد و تا اواخل بامداد امروز متجاوز از سیزده هزار نفرزائران به‌کشورمراجعت کردند، وتا امشب تعداد حجاج بازگشته از مرز ۱۵هزار نفر خواهد گذشت .

براساس گزارشی که خبرنگار ما از جده ارسال‌داشت،طی‌دوروز گذشته یک حاجی ایرانی دیگر بنام اسحاق‌پورمومن‌عراقی‌لنگرودی از گروه ۳۵٦ فوت کرده‌است .

همچنین گزارش خبرنگار ما حاکی است از آغاز سفر حج‌تا کنون پانزده هزارو سیصد و هفتاد و سه نفراز حجاج کشورهای مختلف به بیمارستانهای‌شیر وخورشید سرخ مراجعه کرده‌اندو ۱۳ عمل جراحی در این‌بیمارستان‌ها انجام شده است .

علیزاده به‌قرار بازپرس اعتراض کرد

پرونده ۳۰۰ میلیون تومان‌سوء استفاده از خرید شکر ، توسط معاون سابق‌وزارت‌بازرگانی ،شکل تازه‌ای به‌خود گرفت . بعد ازظهر پنجشنبه «سید علی لاجوردی » دادستان دیوان کیفر قراربازداشت «حسین علیزاده» معاون سابق وزارت بازرگانی راکه از سوی «عنوانی» بازپرس دیوان کیفرصادر شده‌بود، تاییدو«محمدعلی‌صیرفی» معاون دیگر آن وزارتخانه‌به‌عنوان مطلع به‌دیوان کیفر احضار شد.

خبر بازداشت «علیزاده »پیروز به اطلاع خوانندگان گرامی‌رسید. در پرونده شکر که‌خرید غیرفوری ۲۳ کشتی شکرازشرکت‌انگلیسی «تیت‌اندلایل انترنشنال» را در بر می‌گیرد ، علیزاده متهم است ۳۰۰ میلیون تومان پول دولت را باتبانی شرکت انگلیسی حیف و میل‌کرده و احتمالا برداشت کرده است .

در پرونده شکر، براساس گزارش بازرسان شاهنشاهی متهم به‌علت عدم رعایت تشریفات مقرر در تصویب‌نامه۷ر۷ر۵۲هیات‌وزیران عقد قراردادهای ۲۳ فوریه و دوم مارس بانرخ‌گران‌تر از مظنه‌روز، واگذاری حل‌اختلاف به‌یک شورای انگلیسی به استناد مواد ۱۵۳ قانون مجازات عمومی و ۹ قانون متمم بودجه سال ۱۳۱۰ قابل‌تعقیب درمراجع قضایی است .

خبرنگار قضایی ما بامدادامروز کسب اطلاع کردکه در جریان رسیدگی های‌اولیه به‌پرونده‌اتهامی شکر، پای چندتن از بلند پایگان سابق وزارت بازرگانی نیز درمیان است ولی هنوز اتهام هیچیک از آنان محرز نشده است .

«علیزاده» پس‌از صدور قرار بازداشت به‌قرار بازپرس دادسرای دیوان کیفر اعتراض کردوپرونده برای رسیدگی به اعتراض او ، از سوی دادستان دیوان کیفر به دادگاه رفت .

هواپیمای مسافری یک ساعت درآسمان اهواز سرگردان‌شد

به علت «مه» و غبارآلود بودن هوای‌اهواز ،هواپیمای مسافری تهران ـ‌اهواز امروز نتوانست در فرودگاه این‌شهر بزمین بنشیند و پس ازساعتی سرگردانی در آسمان اهواز ، به آبادان رفت .

بوسیله مطبوعات غرب

تلگرام سری امریکا علیه اوپک فاش شد

روزنامه انترناشنال هرالد تریبون ازقول‌دکتر محمدیگانه رئیس هیئت نمایندگی ایران‌در کنفرانس شمال‌و جنوب‌درباره این کنفرانس گزارش داد:عدم حسن نیت امریکا این‌مذاکرات را مختل ساخته است وزیر ایرانی دیروز در مصاحبه‌ای در تهران به یک تلگرام سری وزارت امور خارجه امریکاکه برای نماینده بازار مشترک فرستاده شده بود اشاره کرد.

در این تلگرام توضیح داده شده بود که چرا امریکا نمی خواهد در این کنفرانس به کشور های در حال پیشرفت امتیازی بدهد ؟!

بموجب‌متن‌تلگرام‌منتشرشده‌در مطبوعات ، آمریکا به کشور های اروپائی توصیه میکندکه در روش کلی خود از پیوند دادن کشور های‌شمال‌وجنوب خودداری ورزند . بر طبق نظر وزارت خارجه امریکااگر توصیه های امریکا عمل نشود پیوستگی‌بین‌ممالک صادرکننده نفت با دیگر کشور های در حال پیشرفت ، مستحکمتر خواهد شد ، و به عبارت‌دیگر آمریکا نمی خواهد و مایل نیست‌چنین‌چیزی صورت‌گیرد.

همچنین گفته شد : براساس تلگرام مزبور آمریکا معتقداست که هیچ توافقی در کنفرانس شمال وجنوب‌پاریس نخواهد توانست که از افزایش قیمت نفت جلوگیری کند . دکتریگانه در مصاحبه دیروز خود گفت که این نکات آفشا شده ،نشان می دهد که مذاکرات شمال و جنوب یک ائتلاف وقت کامل بوده است .

آسمان

آسمان تهران کمی‌تا قسمتی ابری ـ در روز همراه وزش‌باد در سطح زمین، آسمان‌سواحل دریای خزر ابری‌گاهی بارندگی آسمان استان خراسان‌و دامنه های البرز ابری گاهی همراه بابرف و باران .

آسمان استانهای آذربایجان نواحی غربی کشور نیمه ابری همراه باریزش برف در نواحی کوهستانی که به‌تدریج ازمقدار ابرها کاسته میشود .

آسمان استانهای کرمان ـ سیستان و بلوچستان نیمه‌ابری ـ همراه بارزش باد نسبتا شدید در ۲٤ ساعت گذشته گرمترین نقاط بندرعباس ـ بوشهر وآغاجاری با حداکثر ۲٦ درجه‌بالای صفر وسردترین نقطه همدان‌و ۳درجه زیر صفر بوده‌اند .

در همین مدت حداکثردرجه حرارت تهران ۱۰و حداقل ۳ درجه بالای صفرکه‌امروز تغییر چندانی نمیکند .

۸۸ نفر از رانندگی محروم شدند

راهنمائی و رانندگی‌تهران اعلام کرد که ۸۸ راننده‌متخلف در تهران به علت سرپیچی از مقررات راهنمائی برای مدت یک ماه از رانندگی محروم شدند.

اسامی این عده فردا از طریق وسایل ارتباط جمعی‌برای آگاهی عموم از طرف‌راهنمائی و رانندگی اعلام خواهد شد.

راهنمائی و رانندگی به تخلفات رانندگانی‌که جریمه‌می شوند نمره منفی میدهدو هرگاه تعداد نمرات منفی به ده‌عدد در سال برسد راننده برای مدت یک ماه و درصورتی که تعداد نمرات منفی به ۲۰ برسدبرای ٦ ماه و اگر تعداد نمرات‌منفی راننده‌گان به ۳۰ نمره در سال برسد راننده برای یک سال از رانندگی محروم خواهد شد .

راهنمائی و رانندگی ضمن اعلام این خبر اضافه کردکه مهلت مالکین کامیون برای هم رنگ کردن کامیون ها ۱۵روز تمدید شد و این گروه باید تا اول دیماه نسبت به متحد ـ الشکل کردن کامیون های خود از لحاظ رنگ بدن و قسمت بار اقدام کنند .

طبق مقررات جدید کامیون ها باید با دو رنگ نارنجی و سبز رنگ شوند و راننده‌گان آن‌نیز دارای‌کارت‌شناسائی‌و آرم اتحادیه باشند .

امروز همچنین اعلام شد که ۲ پل‌مخصوص حرکت‌عابر پیاده در خیابان تاج آماده‌بهره برداری شد .

بچه ۵ ساله کشته شد

● پسربچه ۵ ساله‌ئی بنام حسین جلال زاده از پشت بام خانه مسکونیش واقع‌درخیابان سنائی پرت شد و پس ازانتقال به بیمارستان تهران درگذشت. جسد حسین تادراه پزشکی قانونی منتقل گردید .

تاکسی زنی را کشت

★تاکسی شماره ۲۷٦۳۳در خیابان ۲۰ متری ولیعهد، زنی بنام ربابه علیزاده را زیر گرفت. ربابه بعد از انتقال به‌بیمارستان شماره ۵ بیمه های اجتماعی درگذشت . علت این‌برخورد انحراف به چپ تاکسی‌گزارش شده است .

حوادث در شهر

خودکشی باسم

★مرد ۳۵ساله‌ای بنام‌اسماعیل عزاداران در خانه‌اش دست به خودکشی زد .ویکه‌از چندی پیش به علت اعتیادبه‌هروئین کار ، همسر و فرزندانش را از دست داد و در نهایت‌ناامیدی زندگی میکرد روز گذشته با خوردن مقداری قرص‌که‌هنوز نوع آن معلوم نشده است‌خود را کشت .

هنگامی که‌یکی‌از بستگانش برای سرکشی به وی باطاقش رفت با جسد بیجان اوروبرو شد . جسد اسماعیل جهت‌تعیین نوع سم باداره پزشکی‌قانونی منتقل گردید .

زلزله در غرب و جنوب ایران

تبریز ـ خبرنگار اطلاعات :

بار دگر زمین لرزه‌های شدیدی، مناطق زلزله زده سیه چشمه و ماکو را لرزاندو مردم راسراسیمه ووحشت زده به خیابان‌ها فراری داد.

زلزله ساعت ۱۲ر۳۰ نیمه‌شب و ۳ر۳۰ و ٦ر۳۰ دقیقه بامداد امروز روی داد

بندر عباس ـ خبرنگار اطلاعات: زمین لرزه نسبتا شدیدی بندر عباس را تکان داد

این زلزله ساعت ۲۳ر۳۵ دقیقه پنجشنبه اتفاق افتاد و باآنکه مدت آن کم بود،مردم وحشت زده به کوچه‌ها و خیابانها پناه بردند.

زمین لرزه بندر عباس خوشبختانه خسارات جانی و مالی بهمراه نداشت.

سالروز نوشتن حقوق بشر

جنگ، هرگز...

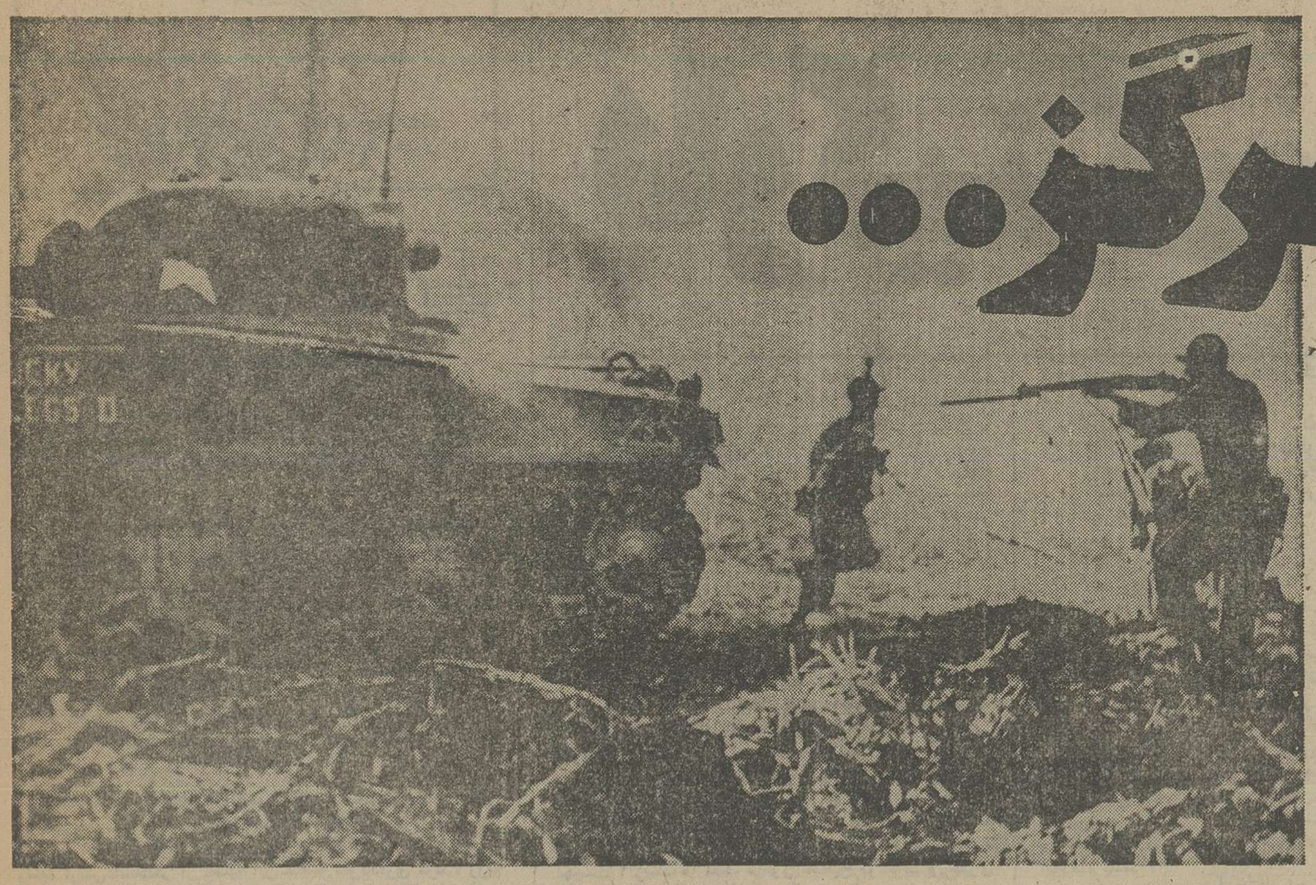

تمام افراد بشر آزاد به‌دنیا می‌آیند...

یک عدد پنج بنویسید، سمت‌راستش دوازده‌تا صفر بگذارید، رقم جدید را در عدد «۲۰» ضرب کنید، حاصل جمع میزان تقریبی زیان و ضرر های مالی جنگ دوم جهانی را - البته به ریال نشان میدهد!

تمام ساکنان سرزمین‌های عراق، سوریه، لیبی، اردن اسرائیل، سعودی و شیخ نشین های خلیج فارس رابه اضافه مردمان‌نروژودانمارک و لوکزامبورک در زیر یک سقف فرضی جمع کنید، آن وقت در آن واحد همه را نابودکنید! تابلوی تلفات، آما. تقریبی تلفات انسانی جنگ جهانی دوم را در نظر مجسم میکند...

جمعیت آمریکا را شش‌تکه کنید و یک تکه آنرادربیابان وسیعی گردآورید و طوری باسلاحهای مهیب‌درهم‌بکوبید که جز مرگ، بهر عذابی گرفتار آیند، آنوقت رقم مقتولین جنگ جهانی دوم‌به دست می‌آید. تازه، همه‌ی این آمار و رقم ها حدس و گمان است.حقیقت اینست‌که هیچکس به درستی‌نمیداندچه لشگر بزرگی از آدامیزاددر کام بلیه جنگ دوم نابود شد؟ روسیها به تنهائی بالای ۲۵ میلیون‌نفر کشته‌داده‌اند. کشت و کشتار ملیت های دیگر را هم خودتان حساب کنید. ولی‌مطمئن باشیدهرگز به یک رقم حقیقی دست نخواهید یافت. اگر ۳۵ میلیون - کمتر یا بیشتر - مقتولین و مصدومین و مجروحین جنگ جهانی دوم را رقمی قطعی حساب کنیم، می‌بینیم چه بدبختی هائی بدست بشر بر بشر او اسط قرن بیستم وارد آمده‌است.

آمارگران رقم ۱۰۰ تریلیون ریال خسارت مالی جنگ را چگونه بدست آورده‌اند؟ معلوم نیست، یعنی‌عدد«یک» باضافه چهارده تا صفر!حالا چند تا «صفر» کمتریا بیشتر چه چیزی راعوض میکند و بردرد کدامجنگ زده‌ای‌مرهم میگذارد؟!

این را ما اطمینان میتوان گفت که هرگز رقم واقعی‌تلفات و ضایعات انسانی و خسارات مالی در دفترتاریخ ثبت‌نخواهد شد هر چه هست «تقریب» و «گاه» «حدس و گمان»است‌چرا که ۳۱ سال بعد از پایان‌جنگ، هنوز در گوشه و کنار جهان عاملان کشتار آدمها شناختمو شکار میشوند در حالیکه دهها آدم حرفه‌ای‌در سازمانهائی متشکل شهر به شهر دنبال جنایتکاران‌جنگی هستند! تنها در یک نکته جای تردید نیست و آن اینکه جنگ جهانی دوم بزرگترین، کشنده‌ترین، مهیبترین جنگهای تاریخ بشری است. این را با قاطعیت‌میتوان‌گفت‌و باور کرد. چنین بود که از فردای پایان جنگ، که هنوز صدای تک تیراندازیهادربیغوله های مشرف به «آشیانه عقاب» «پیشوا»بگوش‌میرسید، متفکران، دانشمندان، انسان دوستارو همه‌ی کسانیکه از بوی گوشت سوخته آدمهای بیگناه درکوره های آدم سوزی مشام‌شان‌متاثر وکشتاری‌دیگر انجمن کردند. شده‌بود. برای‌جلوگیری ازجنگ

آراء موافق و ...

در کنفرانس سانفرانسیسکو، که منشورسازمان‌ملل زادمشد، بشر و حق و حقوقش از یاد سیاست بازان نرفت. شورای اقتصادی و اجتماعی سازمان ملل برای تنظیم اصول کلی «حق» و «ناحق»از طرف‌مجمع عمومی مامور تدوین اصول‌و مواد حقوق بشر گردید. در سال ۱۹۴۷ هیاتی به ریاست خانم الینور روزولت بدین‌کار بهم همت گماشت و دو سال تمام در مورد حد و مرزحقوق و آزادی فردی‌و اجتماعی‌بشر و اینکه اصول بزرگ‌و انسانی اعلامیه حقوق بشر در قالبچه کلماتی بیان شود وقت صرف شد! و سرانجام متن نهائی‌آن در تاریخ ۱۰ دسامبر ۱۹۴۸ (۱۹ آذر۱۳۲۷)بدون‌رای‌مخالف در مجمع عمومی سزمان‌ملل تصویب شد(از۵۸ کشورعضو سازمان ملل در آن زمان ۴۸ رای موافق و ۸ رای ممتنع دادند، دو نماینده نیز غایب بودند).

اعلامیه حقوق بشر در زمانی بوجود آمدکه خاطره عصیان انگیز و شوم‌خونین ترین جنگهای تاریخ اشک‌از چشم هر انسان شریفی‌روان میکرد.

اعلامیه باحق مسلم‌عموم مردم به زندگی، آزادی، امنیت فردی، مصونیت از بازداشت بدون دلیل موجه، حق سکنی و انتقال مکان، آزادی بیان و مطبوعات و تجمع و مذهب‌و حقوق‌دیگر را به رسمیت می‌شناسد.

اعلامیه، بین حقوق‌مدنی و سیاسی از یکسو و حقوق اقتصادی، اجتماعی و فرهنگی از سوی دیگر تفاوت قائل شد. اعلامیه حقوق بشر در زمینه وظیفه دولت ها به اجرای عدالت نسبت به‌اتباع خود و هم در زمینه تکلیف آنها در برخورداری ملتهای خوداز مواهب بهداشت، رفاه اقتصادی، ع. التاجتماعی حد و مرزی شناخت.

اعلامیه ۳۰ ماده‌ای حقوق بشر چنین آغاز شد: «تمام‌افراد بشر آزاد بدنیا می‌آیند و از لحاظ حیثیت و حقوق با هم برابرند، همه دارای عقل و وجدان میباشند و باید نسبت بیکدیگر با روح برداری رفتار کنند».

دو میلیارد گرسنه و بیسواد

هنوز مرکب اعلامیه حقوق بشر و راه پیشگیری از جنگ جدید خشک نشده بود که سیاست بازان‌حرفه‌ای پایه‌های «جنگ سرد» را بالا بردند و طولی نکشید که دنیا، که در بلوک های جدید سیاسی‌شکل بندی شده بود، براه جنگ جدیدی افتاد که حالا ۳۱ سال از آن میگذرد.

اعلامیه حقوق بشر، چنانکه نیت تهیه کنندگان آن بود در قالب کلماتی‌زیبا و دل انگیزجا گرفت ولی هرگز قوه جاذبه‌آن از محدوده جزوه ها وبوشه ها و لابلای کتابها فراترنرفت و طنین آهنگ عبارات آن، از سالن های‌کنفرانس‌بیرون‌نیامد! امسال دنیا در حالی بیست

بقیه در صفحه ۱۸

یک سئوال و یازده جواب

حقوق بشر چیست؟ این سئوال را از یازده نفر کردیم، جوابهایشان را می‌خوانید.

- اصغر ابطحی مغازه‌دار خیابان شاه‌آباد: بطورکلی نمیدانم چی هست. فکر میکنم یک قانون باشد.
- خانم ناهید رضوانی کارمند بیمارستان میثاقیه - حقوق بشر سازمانی است که از حقوق بشریت نسبت به یکدیگر دفاع میکند.
- دایی خواننده رادیو تلویزیون: نمیدانم! همین‌قدر میدانم که هرسال یک عده‌یی دور هم جمع میشوند تا درمورد افراد کشورها تصمیم بگیرند بقیه‌اش راخودت بنویس ...
- علی صادقی کارمند یکی‌از بانکهای‌تهران: آنقدر در تهران گرفتاری داریم که فقط خواندن و یاد گرفتن اعلامیه حقوق‌بشر را کم داشتیم.
- داود مجیبی‌زاده دانش‌آموز دبیرستان نوشیروان: آنطور که ما در کتابها خواندیم احقاق حق است و این‌سازمان نمیگذارد حق هیچ کشوری پایمال‌شود.
- روح‌انگیز مروتی خانه‌دار: من فقط میدانم نخود و لوبیا چیه و بچه دردی میخوره، چه میدانم حقوق بشر چیه.
- مصطفی ربیع‌الزمانی دیپلمه - من همین قدر میدانم که به بشریت مربوط است و تمام اصل آن را نمیدانم.
- یک‌فوتبالیست معروف تیم‌ملی: جی‌آقا؟
- گیتی آرکو دانش‌آموز دبیرستان‌دخترانه شاهدخت: نمیدانم‌ولی ازاسمش‌پیداست که مربوط به حقوق بشر است.
- اکبر زمانی راننده تاکسی: نمیدانم چیه؟ ولی هرچه هست از شخصی‌های مسافرکش بهتره.
- مجید جمالی کارمند: اعلامیه‌ای است که «ویلسن» تهیه‌اش کرده، فکر میکنم ۴۰ ماده داشته باشد.

★★★

★ اعلامیه حقوق بشر نخستین‌بار سال ۱۹۴۵ هنگامیکه منشور سازمان ملل در شهر سانفرانسیسکو در دست تهیه بود پیشنهاد شد که طرح اعلامیه‌ای بنام اعلامیه جهانی حقوق بشرنیز تهیه و تنظیم شود و کمیسیون حقوق بشرتصمیم گرفت طرح اعلامیه را در سه قسمت شکل دهد: ۱- اعلامیه حقوق بشر ۲- تعهد نسبت به حفظ حقوق بشر ۳- تهیه وسایل‌لازم برای‌اجرای مقررات اعلامیه جهانی حقوق‌بشر. در سال۱۹۴۷ هیاتی بریاست بیوه روزولت رئیس جمهوری فقید آمریکا (الینور روزولت) کار تهیه اعلامیه‌رابعهده گرفت و پس از دو سال آنرا باتمام رسانید و سرانجام اعلامیه جهانی حقوق بشر در تاریخ ۱۰ دسامبر ۱۹۴۸ - (۱۹ آذر ۱۳۲۷) از طرف مجمع عمومی سازمان ملل متحدمورد‌تصویب قرارگرفت.

اعلامیه حقوق بشر جمعا دارای سی ماده میباشد که دو ماده اول و سوم و ماده آخر آن جنبه کلی داشته و بنابراین ناظر به کلیه حقوقی است که در آن پیش‌بینی گردیده است. قسمت اعظم اعلامیه به دو رشته از حقوق بشر یعنی حقوق شخصی و مدنی سیاسی‌و حقوق اقتصادی و اجتماعی و فرهنگی اختصاص یافته است.

در موقع تصویب اعلامیه حقوق بشر، ۲۸ سال پیش، سازمان ملل متحد ۵۸ عضو داشت‌در حالیکه امروز ۱۴۶ عضو دارد که آخرین آن آنگولاست که هفته پیش بعضویت این سازمان درآمد.

همه جای تهران
پول شما در دسترستان است
دارندگان حساب جاری بانک عمران در تهران از هر شعبه ایکه در تهران مایل باشند میتوانند شخصاً چک خود را نقد نمایند.
برای استفاده از این تسهیلات جالب وکسب اطلاعات بیشتر قبلاً به شعبه ایکه در آن حساب جاری دارید مراجعه فرمائید.
شما هم با افتتاح حساب جاری در بانک عمران از این تسهیلات استفاده فرمائید

اطلاعیه اداره راهنمائی و رانندگی تهران

بمناسبت روز تاریخی آذرآبادگانو اجرای مراسم سان و رژه وسیله یکان های نمونه نیرو های مسلح‌شاهنشاهی و عبور واحد ها از بعضی خیابانها، اداره راهنمائی‌و رانندگی‌تهران بمنظور حفظ نظام و جلوگیری ازتراکم‌مقررات زیر را در روز ۳۵ر۹ر۲۱ بموقع اجرا میگذارد و انتظار دارد که رانندگان محترم پایتخت در اجرای آن باماموربن انتظامی همکاری و تشریک مساعی نمایند.

۱- عبور ومرور وسائط نقلیه در جاده اتوبان کرج‌حدفاصل پل‌کن تاکرج از ساعت ۲۴ روز۲۰ر۹ر۳۵ الی۱۴روز ۲۱ر۹ر۳۵ بکلی ممنوع میباشد.

۲- عبور کلیه وسائط نقلیه در جاده مخصوص کرج از کاروانسرا سنگ بطرف‌تهران از ساعت۴روز ۲۱ر۹ر۳۵ الی ۱۴روز۲۱ر۹ر۳۵ باستثنای‌اتوبوس های شرکت واحد ممنوع میباشد.

۳-عبور کلیه وسائط نقلیه در جاده مخصوص کرج از میدان شهباد بسمت کرج از ساعت ۴ الی ۸ روز ۲۱ر۹ر۳۵ باستثنای اتوبوسهای شرکت واحد ممنوع است.

۴- عبور و مرور کلیه وسائط نقلیه در اتوبان طرشت حد فاصل خیابان توانیر الی تقاطع کن ازساعت ۴ روز ۲۱ر۹ر۳۵ الی ۱۴ روز ۲۱ر۹ر۳۵ - باستثنای خود رو هائی که‌دارای‌پروانه عبور میباشند ممنوع است.

۵- عبوروسائط نقلیه ازسه‌راه شهر زیبا در جاده کن بسمت استادیوم آریامهر از ساعت ۶تا۱۴روز۲۱ر۹ر۳۵ ممنوع میباشد.

۶- بلوار شهباد قنبرآباد از ساعت ۶الی ۱۴ روز ۲۱ر۹ر۳۵ از شمال به جنوب‌یکطرفه است.

۷-عبور کامیون‌ازجاده های‌مخصوص، جنوبی کرج، ساوه، قم وآرامگاه‌بطرف تهران از ساعت ۴ روز ۲۱ر۹ر۳۵ الی ۱۴ روز ۲۱ر۹ر۳۵ ممنوع است.

۸- سواریهای کرایه خط کرج از ساعت ۲۴ روز ۲۰ر۹ر۳۵ الی ۱۴روز ۲۱ر۹ر۳۵ منحصرا از جاده‌جنوبی‌کرج (شاه‌پسند) رفت وآمد مینمایند.

۹- خروج کامیون از تهران بطرف جاده های کرج و ساوه از ساعت ۴روز ۲۱ر۹ر۳۵ الی ۱۴روز۲۱ر۹ر۳۵ممنوع میباشد.

۱۰- عزیمت مدعوین شرکت کننده به محل سان و رژه از پل های تاج، بزرگراه ونک، جاده کن‌به اتوبان کرج از باند شمالی وارد ومراجعت آنان‌فقط از جاده های شرقی و غربی استادیوم آریامهر و جاده مخصوص کرج، میدان شهباد و آیزنهاور خواهد بود.

اداره راهنمائی و رانندگی قبلا از همکاری اهالی وراننده‌گان‌محترم‌پایتخت سپاسگزاری مینماید.

اداره راهنمائی ورانندگی تهران

تبریکات

جناب آقای مجتبی یغمائی

ارتقاء درجه جنابعالی را صمیمانه تبریک گفته، توفیق خدمات بیشتر سرکار را آرزومندیم.

تمیمه یغمائی - پرویز یغمائی - اسمعیل یغمائی - پریا یغمائی - احمد یغمائی - رضا ریاحی - هادی ریاحی.

جناب آقای آئینه‌چیان

فرارسیدن انتصاب آن‌گرامی دوست راکه از بخردمردان شایان پیروزی‌های افزون وافزون‌تراست، تهنیت میگوئیم.

باقر نصراله‌نیا - ابوالقاسم غروی - محمود طالقانی - علی‌امین شریعتی - محمود تربتی

باشادمانی بسیار پیروزی درخشان تیم فوتبال تراکتور سازی تبریز وبازگشت پیروزمندانه‌ای این تیم رابه دسته‌یکم جام تخت‌جمشید به‌مدیر عامل وبازیکنان و رهبران ورزشی‌آن سازمان تبریک عرض می‌نماید.

کارخانجات تولیدی وصنعتی ترموپلاس (صنایع لوله و اتصالات سخت پی.وی.سی در آذربایجان)

دوست عزیز جناب آقای علی آئینه‌چیان معاون وزارت راه و ترابری

انتصاب شایسته جنابعالی رابسمت معاون وزارت راه‌و ترابری تبریک عرض نموده موفقیت جنابعالی را در راه خدمت به‌شاهنشاه آریامهر و میهن عزیز از خداوند متعال مسئلت دارم.

دکتر مهندس عبدالحسین امامیان

جناب آقای مهندس آئینه‌چیان

انتصاب جنابعالی را بمقام معاونت وزارت راه و ترابری تبریک عرض مینماید.

امیر باشا

روونتا
وخانم خونه باهم ... کارهائی میکنن که همه مات می‌مونن
Rowenta

بنیانگذار عباس مسعودی
صاحب امتیاز و مدیر : فرهاد مسعودی
سردبیر : منصور تاراجی
سال پنجاه‌ویکم
محل اداره : خیابان خیام ـ ساختمان اطلاعات
تلکس ۲۱۲۳۳۶ ـ تلگرافی : اطلاعات تهران
تلفن ۳۲۸۱

سرمقاله

پایان یک کابوس

فردا ، بیست و یکم آذر است : روز نجات آذربایجان . اکنون ، سی سال بر ماجراهای آذربایجان میگذرد . بسیاری از جوانهای ما که در آن سال‌های تیره‌وتار که فلاکت و مصیبت از هرسو به کشور ما روی آورده بود و هر روز غمی از نو به مبارکبادمان می‌آمد ، هنوز به دنیا نیامده بودند . اما آن گروه از مردم نیز که قضایای بعد از شهریور ۲۰ و از جمله واقعه آذربایجان‌را بخاطر دارند، براستی باورشان‌نمی‌آید چنان روزگاری را به چشم خود دیده‌اند . درین سی سال آنقدر وقایع عجیب و غریب در ایران بوقوع‌پیوسته واوضاع آنچنان دگرگون شده است که بنظر میرسد یک قرن صد ساله از قضیه آذربایجان میگذرد .

بعد از یورش غافلگیرانه نیروهای خارجی به خاک ایران در شهریور شوم ، آذربایجان یکسره در اشغال قوای خارجی درآمد و علی‌رغم قول و قرار رسمی ، هنگامی که جنگ به‌پایان رسید ارتش اشغالگر از تخلیه این منطقه خودداری کرد . رژیم استالینی روسیه برای ادامه اشغال خاک ایران به بهانه‌ها و معاذیر مختلفی متوسل میشد ولی کاملا آشکاربود که هدف ، دست انداختن بر روی آذربایجان عزیز ما است .

اشغالگران ، بخاطر آنکه نقشه تجزیه آذربایجان از خاک ایران و بلعیدن این مهد دلیری و آزادگی را بصورت قابل‌قبولی عملی کنند ، یک تشکیلات کاغذی بنام‌حزب و حکومت‌خودمختار به‌وجود آوردند و حکومت مرکزی ایران را بـرای قبول موجودیت چنین تشکیلاتی زیر فشار گذاشتند .

در آن زمان دولت ایران ناتوانتر از آن بود که دربرابر تحمیلات بیگانگان‌مقاومتی به‌خرج‌دهد. آشفتگی اوضاع داخلی، مصائب ناشی از جنگ و اشغال کشور ، درماندگی مالی و اقتصادی ، بی‌ثباتی و ناامنی و تشنجات سیاسی چنان شرایطی به‌وجود آورده بود که عمر دولت‌ها گاه از چند ماه و یا چند روز تجاوز نمیکرد . دنیا نیز که هنوز از رنجهای جنگ بزرگ نیاسوده بود حوصله آن را نداشت کـه در کشمکش کشوری کوچک و ناتوان با یکی از فاتحان اصلی جنگ جهانی مداخله کند .

درست در چنان ایام و در چنان احوالی ، سرانجام اراده پادشاه جوان ایران بر آن قرار گرفت که با یک حرکت دلیرانه، این بازی خطرناکرا پایان بخشد. اهمیت چنین‌تصمیمی را فقط با درک موقع سیاسی‌ونظامی آن‌روز میتوان دریافت .درهرحال این تصمیم تاریخی یکی دیگر از آن معجزاتی را که گاه‌وبیگاه سرنوشت‌ساز تاریخ میهن ما بوده است، به‌نبال آورد.همزمان، مردم غیور آذربایجان که مدتهازیر مهمیزاشغالگران‌و ایادی آنها خون دل میخوردند و امیدی به جائی نداشتند، مردانه جنبیدند و دوش به دوش ارتش بساط حکومت پوشالی تجزیه طلبان و دست نشاندگان سیاست خارجی را به‌هم ریختند . کابوس تمام شد و آذربایجان عزیز به آغوش مام وطن بازگشت .

اکنون سی سال است که‌ملت ایران‌خاطره قیام مردانه‌مردم آذربایجان و پیروزی ارتش دلیر ایـران بر دشمنان عزیـز میدارند و بیاد می‌آورند درسی که ازین حادثه آموخته‌اند !

مقالات واندیشه‌ها

پارکینگ هگمتانه

جواد مجابی

چندی پیش خواندید که در تپه‌های‌همگتانه(همدان) نشانه‌هائی از تمدن و فرهنگ چندهزارساله ایران‌یافته‌اند و گروهی از پژوهشگران و باستان‌شناسان بدان‌صوب گسیل شده‌اند تا با کندوکاو علمی در این منطقه ، بـر بخشی از فرهنگ ایرانی، روشنی بیافکنند و از رازهای بهاک سپرده‌بردمبرگیرند، که پیشینیان چگونه‌می‌زیسته‌اند ارتباطشان با طبیعت ، با زندگی روزمره چه بوده ، و در رویاروئی با معضلات حیات چگونه می‌اندیشیده‌اند ؟ دستکارهای آنان از تاسیسات شهری گرفته تا ابزار های زندگی‌شان چگونه بوده است .

پیداست که بازشناسی فرهنگی حیات‌مادی ومعنوی نیاکان ، تنها به‌قصد تفنن نیست . آنگونه که می‌دانید ، فرهنگ جوهری جاری دارد که در هرعصر ، قالبی‌بظاهر متفاوت می‌پذیرد و در نهان یکپارچگی‌و تداومی راحفظ میکند که نشانگر بقا و ادامه حیات معنوی یک ملت‌است.

باری ، در فاصله‌ای که پژوهشگران سرگرم‌بررسی تپه‌ی باستانی بودند مشاهده می‌کنند ، بولدوزرهای مظیمی اطراف تپه‌ی باستانی را میکاوند ، باستان‌شناسان که هر وجب منطقه‌ی باستانی را به دقت و احتیاط زیر و رو می‌کرده‌اند با دیدن ماشین های غول پیکر بـه وحشت دچار می‌شوند و از راننده‌ها می‌پرسند قضیه چیست ؟ راننده‌ها فقط مامور تسطیح بوده‌اند و چیزی دیگر نمی‌دانسته‌اند . بالاخره کار به پرسش از مقامات شهری می‌کشد و معلوم میشود که حضرات تصمیم گرفته‌اند در بالای تپه‌ی هگمتانه یک پارکینگ چند طبقه بسازند و این آغاز کار است . کار از مذاکره فراترمیرود و به تلگراف و تلفن کردن به تهران میرسد .

بالاخره مقامات شهری ناگزیرقانع‌میشوندکه میتوانند در جای دیگری پارکینگ بسازند امـا نکته اینجاست که مقام دولتی که دستور ساختن پارکینگ و بعد دستور توقف آنرا داده بود خود در محل حاضر میشود و با دیدن اشیایی که‌براثر حفاری بدست‌آمده‌می‌گوید: بخاطر این‌زباله‌هاست که جلوی کار عمرانی مارا گرفتید ؟

آن آقای محترم ، اشیاء باستانی را که هریک میتوانند در روشن شدن گوشه‌ای از زندگی پیشین‌ایران و ایرانیان مفید افتد ، زباله تشخیص داده بوده است . ازاین نکته میگذریم که هرکس به اقتضای شغلش بامواد و عناصر خاصی دمساز می‌شود و همه چیزها را در عداد آن میشمارد . معمولا قاضی بیشتر مخاطبان خود را بصورت متهم ، پزشک هرکسی را بصورت بیماری اجتماعی و قصاب هر جانوری را بصورت شقه‌ای‌آویخته بر قناره می‌بیند و لاجرم در نظرآن مقام محترم ، هرچه که زرق و برق و زیب‌وزیور نداشته زباله به حساب می‌آمده است گرچه ورقی از شاهنامه یا کتیبه‌ای ازعهد «مادها» باشد .

حرف من از مقتضیات شغلی این آدم هـا فراتر میرود . بعنوان یک هموطن می‌پرسم آیا فرهنگ در نظر آنها چه اعتباری دارد وبازشناسی هنر و فرهنگ ملی در ذهن آنها چه بازتابی‌دارد؟ اصولا فرهنگ را در رویاروئی با زندگی روزمره و عمومی چگونه توجیه می‌کنند؟ بنظر آنهامعنای پیشرفت فقط خیابان‌کشی‌های کج و معوجی‌است که در هرگوشه از شهرهای ما می‌کشند و بافت قدیمی شهر را می‌آشوبندو شکل اصیل‌وضروری شهرها را درهم می‌ریزند ؟

آیا پیشرفت مستلزم نابود کردن تپه هـای باستانی و پوشاندن آنها با یونجه زارها یامناطق پشت سدها است ؟

آیا فرهنگ کلمه‌ای مجرد است و لایـق کتابها و بحث کنفرانس‌ها و در زندگی روزمـره آنها تاثیر و انعکاسی ندارد ؟

فکر نمی‌کنند که بی‌اعتنائی به یک کتاب خطی ،یک عمارت باستانی ، یک قطعه از بافت قدیمی شهر همانقدر مذموم است که تاخت‌زدن رجال قاجاری کشور آباء و اجدادشان را ؟ اگر بخشی از تاریخ کشور ما زباله باشد ، طبعا بخشی از آبهای کشور میتواند بزعم حاجی میرزا آغاسی‌ها آبشور باشد که کام شیرین دوستان را نباید بخاطر ، نبخشیدن ، آن تلخ کرد .

با این روحیه بود که همه چیز خود را در سال‌های تاریک تاریخ خود از دست دادیم معادن کشورمان را ، معیارهای اخلاقـی و اجتماعی زندگی‌مان را ، آثار و اسناد تمدن و فرهنگ‌مان را و در آخر غرور خود را بعنوان ملتی کهن که بایستی به ارزشهای اندیشگی خودببالد ودربرابر هر تغییری چون کاه دربرابر کاهربا نرقصد و جابجا نشود

خطاب من با یک مسئول یا یک آدم خاص نیست ، یک یا چند آدم با این طرز فکرنمیتوانند خطرناک باشند . بیم من از گروه رو در فزون ، آدمهائی است که وطنشان یعنی سرمایه‌ای کـه میتوان آنرابه بانکهای خارج‌منتقل کرد،فرهنگشان یعنی آداب و معاشرت گرم و نرم بانسوان و خواتین در محافل تشریفاتی ، هویت ملی‌شان وابسته میز و منصب‌شان است و میزان میهن‌پرستی‌شان در اینست که مردم را تا بن دندان فرنگی‌ماب کنند و هرازگاه به بهانه‌ای به ییلاقات اروپا و آمریکا بروند و استراحتی کنند و بندوبست تجارتچی خود را تحکیم بخشند و به آقازاده‌ها هم که در آنجا مشغولند سری زده باشند .

آقایان بیذوقی را تا بدانجا رسانده‌اند که نمیتوان گمان برد اینان نوادگان همان کسانـی هستند کـه دستکارهایشان بصورت معماری ، نقاشی ، و شعر برای ما بیادگار مانده است آدم گاهی خیالاتی میشود و در انتساب آنها به جنگیزخان و امیر تیمور ، تردید نمی‌کند.

از: ناصر نجمی

تراکتور، تقدیم به تـو مـادر

این روزهابمناسبت‌نزدیک شدن روز مادر سخن از تجلیل مادران است وطبق معمول سنواتی ، پیامهای باصطلاح بازرگانی هم بهمین دلیل همچون بمب بر سرو رویمان فرو میریزد، وآگهی های مربوط ، از سنجاق‌و سوزن گرفته تا ماشین ظرف شوئی و رخت شوئی،مارک فلان و بهمان و حتی‌گاهی کاترپیلار و تراکتور و غیره را حضرات امن‌الوقت‌توصیه میفرمایند که بخرند و تقدیم آستان مادران بفرمایند ... در چند شماره پیش مقاله‌ای در روزنامه اطلاعات‌خواندم که زنی فداکار که حتما مادر کودکانی نیزبوده‌است،بخاطر شوهر بیمار و رنجورش مدت شش سال هر نوع‌رنج و محرومیتی‌را تحمل کرده، سهل است آنچنان از خود گذشتگی وایثار وفدا کاری نموده که بقیمت‌تلاش‌روزانه و کار های پست و کوچک چون رخت شوئی ، برای شوهر دردمند کهسول اکسیژن تهیه میکرده و بـه بیمارستان میبرده است، این بهترین و تکان دهنده ترین نوشته‌ای بود که در ستایش مادر و همسرانی از فداکاریهای یک زن بـرای شوهر و شایدیک مادربرای بـرپا نگاهـداشتن بنیان خانواده‌ای است‌که‌سرپرستش دچار بیماری و مرضی‌مزمن بوده وبا ملک الموت ستیز میکرده است.

واقعا چه فداکاری و گذشتی بالاتر از این‌میتواند برای یک زن وفادار باشدکه شوهرش را که سالیانی‌دراز از عمرش را بخاطر سعادت و رفاه همسر و فرزندانش از هیچ‌تلاش وکوشش و گذشتی کوتاهی نکرده ودر تمام مراحل زندگی، درفراز و نشیب ها و روز هـای تلخ و شیرین‌درکنارهمسرش بوده و حالا که سرنوشت و تقدیر گریبانش را گرفته‌و به بستر بیماری کشانده و احتیاج به تیمار و مراقبت دارد،همسرش یعنی‌نزدیکترین کسانش از هیچ همدردی‌و از خود گذشتگی بپاس محبتها و بزرگواریهایش خودداری نکند ، گرچه‌این‌عمل ورفتار، قابل هر نوع ستایش‌و تجلیل است ولی من میخواهم‌ضمن فرستادن درود بچنین همسر و مادر و همسرانی از کسانی هم یاد کنم که درست از لحاظ ارزش های‌اخلاقی و معیار های انسانی نقطه مقابل زن مورد بحث‌هستند، من و شما و خیلی ازهمین همشریان تهرانی خودمان، زنهائی را میشناسیم‌که تـا موقعی که شوهرانشان بـر روی پا و یا بروی‌ستونهای بدنشان قائم بودند و پول و عوامل مادی و مقام و آنچه بزعم امروزیها جاذبه و کششی دارد دارا بودند، نسبت به شوهرانشان همه نوع ابراز محبت وفاداری میکردند و خود را ظاهرادر غم و شادی و شکست و پیروزی او شریک و سهیم میدانستند ولی همینکه شاهد بخت و اقبال در برابرشان شوهرانی روی برش کردو اخم بچهره اورد و یا شاید بخاطر همان کوششها و پایمردیها برای سعادت‌همسر و فرزندانش ازپای افتادو به بستر بیماری پناه برد.همسر مرد بیمار بجای تیمارو توجه بیشتر به شوهر و پرستاری از اوناگهان‌بطورغیرمنتظره، یک عقب نشینی وحشی عواطف و احساسات زناشوئی را از پشت کرده و درست‌درهمان دقایق و لحظاتی‌که‌مردبیچاره ونکون بخت احتیاج به‌یارو یاور و کمکی داشته تـا تسکینش دهد و یاتیمارش کند، بزندگی‌امیدوارش سازد در نیمه راه زندگی رهایش ساخته وبعنوان‌عدم‌سازگاری باشوهر مریض دادخواست طلاق بدادگاه‌حمایت‌خانواده داده است !! و این رفتار زشت ترین و نفرت‌انگیزترین نوع رفتاری میتواند باشدکه یک زن در باره شوهری‌روا میدارد و نیز زنهائی را میشناسم که بخاطر انگیزه هوس و با روح تفنن‌پرستی و افزون خواهی و دست یافتن‌افقهای‌ظاهرادرخشنده‌تر زندگی‌که دیگر علیامخدرات به آن رسیده‌اند ومشارالیها از آنها عقب مانده‌اند و یابه عبارت دیگر بخاطر سراب های فریبنده‌ای که برخی از خیراندیشان جلومگر مـی ساختند ، خانه و کاشانه‌را رها کردو با قربانی کردن فرزندانی که غنچه‌های‌زندگی هستند و علیرغم طبیعی‌ترین غرایز انسانی وحتی عواطف حیوانی آنها را بزیرپاافکنده و تقاضای طلاق بدادگاه داده‌اند ،بعضی‌ازاین‌دختران هوا، استقلال اقتصادی‌را بهانه ساخته‌وکار اداری را پیش کشیده‌اند تا باصطلاح آینده خود را که از نظر ایشان تیره و مبهم مینمایداز جهت مادی تامین‌کرده‌باشند، شاید منطق اینگونه نسوان این باشد که هر لحظه‌چنین احتمال و توهمی وجود دارد که شوهرانشان بایشان اخطار نمایندکه‌ازخانه‌ایشان خارج شوند و بحکم مـال اندیشی استکه چنین‌نسوان روشن بین‌ناگزیر ازتمهیداتی آنچنانی شده‌اند و حـالا چگونه یکنکاتون‌خانواده‌ای میتواند با چنین روحیه‌ای، از استحکام و یگانگی کـه شرط اصلی بقای خانواده هاست برخوردار باشد وبا هر نسیم و بادی مختصر دستخوش تزلزل نگردد،خدا میداند! آخر چگونه استکه بعضی از بانوان بایددارای چنین افکاری باشند وذهن و فکرشان در مسیر دیگری حرکت کند که خانواده و فرزندان وجه‌المصالحه آن قرار گیرند ؟ در حالیکه‌بازهم میشناسیم مادرانی را کـه بخاطر اینکه حتی لحظه‌ای‌از کنار فرزندانشان‌که همان جگر گوشه هایشان میباشند دور نشوند با بدترین‌وغیر قابل تحمل ترین شوهر هـا ساخته‌اند و هر نوع رنجرو ناراحتی و محنت و حتی شکنجه‌ای را برای‌جلوگیری از درهم ریختن و متلاشی شدن ستونهای خانواده و اواره شدن‌فرزندانشان‌تحمل کرده‌اند.

پس بیائیم‌و در این‌روزها که سخن از تجلیل‌و ستایش مادر است ، درود بمادرانی بفرستیم که ازنوع مادرانی هستند که در ابتدای مقاله ذکرش رفت و برای شوهر بیمار خودو فرزندان‌عزیزش از هیچگونه‌گذشت‌و فداکاری وایثار دریغ ننمود و در بدترین شرایط مادی زندگی آنقدر پای فشرد و ناراحتی هارا بجان خرید تا شوهر درمانده بیمارش از چنگ بیماری هولناک نجات یافت و فرزندانش از سرپرستی مردی مهربان‌وفداکارمحروم نشدند.

در باره مشکل نان

من دولت را از استیضاح نجات دادم

نوشته : سناتور محمدعلی صفاری

در صفحه ۶۲۹ روزنامه اطلاعات مربوطه به ۲۸ هزار روز تاریخ‌ایران و جهان که از ابداعات خاص روزنامه اطلاعات و خدمت بزرگی بتاریخ معاصر است مقالاتی تحت عنوان (دولت سهیلی ومسئله نان) وهمچنین (نان ومجلس شورای‌ملی)درج‌شده بود که‌مخلص ازنظر تکمیل شرح وقایع نان زمان جنگ جهانی لازم دانست توضیحاتی برای اطلاع خوانندگان گرامی اطلاعات بعرض برساند:

درآن زمان بدی و کمیابی‌نان پایتخت و عدم رغبت مردم بـه استفاده از نان سیلو که الحق قابل خوردن نبود مجلس شورا دولت سهیلی‌را تهدید به‌استیضاح کرده بود . آن اوقات این بنده باسمت بازرس مخصوص رئیس کل دارائی(دکتر میلسپو) مشغول خدمت بودم . پس از مراجعه دولت برئیس کل دارائی وتاکید براینکه برای بهبود نان تـهران چاره‌ای بیاندیشد و دولت را که ۱۵ روز از مجلس مهلت گرفته بود تا سرو سامانی باینکار بدهد از استیضاح رهائی بخشد (دکتر میلسپو) همعرا احضار و باخود بهیئت دولت برد بدون اینکه‌بدانم جریان از چه قرار است .

وقتی باطاق کار هیئت دولت وارد شدیم مرحوم سهیلی ودکتر هردو ازمن خواستند که نـان تهران را اداره کنم. من ۴۸ساعت مهلت خواستم که در این بـاره مطالعاتی کرده و پیشنهادات‌خود را تقدیم دارم تااگر موافقت‌کردند شروع بکار کنم . حضرات منتظر انجام این پیشنهاد نشدندو باتلفن از مجلس خواستند که نمایندگان فراکسیون ها را برای اطلاع از امر مهمی بـه نخست وزیـری بفرستند. آنها هم چند تن بـه نخست وزیری فرستادند که از آنجمله مرحوم یمین اسفندیاری بود. مرحوم سهیلی نخست‌وزیر پس‌از ذکر مقدمه‌ای مرا بـرای اصلاح نان به نمایندگان اعزامی معرفی کرد .

مرحوم یمین اسفندیاری که‌ان روز سخنگوی نمایندگان بودپس از ابراز خرسندی از این انتصاب گفت باید از صفاری تشکر کنید کمچون‌مورد اعتماد نمایندگانست دولت را از استیضاحی که در پیش داشت نجات داد .

بهر حال پس از ۴۸ ساعت و بعداز تصویب پیشنهادات من از طرف رئیس کل دارائی شروع بکار کردم و در ظرف مدتی قلیل باتدابیر خاص نان مورد علاقـه مردم را در اختیارشان گذاشتم . اجتماع همه روزه مردم در مقابل دکاکین نانوائی که اغلب منجربه زدو خورد میشد بتدریج از بین رفت. هفتصدنفر کارگران‌آشوبگر مامور تهیه نان سیلورا که‌مورد حمایت عمال خارجی بودند بـا هزاران مشکلی‌که آنموقع‌ازجهات آشفتگی اوضاع و نافرمانی‌طبقه کارگردبر داشت ازخدمت‌مرخص وتهیه نان سیلو را که موافق‌میل مردم نبود متروک و دولت را از صرف هزینه بسیار واز شر هنگامه هائی‌که هرروز درگوشه و کنار شهر برپا میشد خـلاص کردم .

همه بخاطر دارند که درسالهای اول جنگ کمی‌نان باعث شده بود که‌مردم نان را با ارائه کوپن‌بخرند وهمه ماهه دولت مبلغی در حدود ۴۸۰ هزار ریال صرف چاپ و توزیع کوپن مینمود که اینکارهم ترک ودر نتیجه این مبلغ به نفع خزانه دولت صرفه‌جوئی شد .

اگر اشخاصی بخواهند ازجزئیات جریان این داستان محنت‌بار که از هرجهت جالب است‌مطلع‌شوند به‌سالنامه سال۱۳۴۹ (دنیا)مراجعه نمایند زیرا شرح مفصل داستان نان تهران رادرموقع جنگ بین - الملل تحت عنوان (نان پایتخت‌در ایام اشغال‌کشور)نوشته‌ام .خلاصه کلام اینکه دکتر میلسپو ضمن گزارش مشروح‌مالی‌شماره۳۳۰۴۵ ماهیانه خود بدولت چنین مـی - نویسد :

(همانطوریکه درمورد جمع‌آوری غله مشاهده شد اداره کل نان نیز پیشرفت محسوس نشان‌داده‌و در عین حال تنزل قابل توجهی‌در شکایات عامه مشاهده میشود و خوشوقتم که میتوانم این پیشرفت را نتیجه مساعی‌جمیله‌آقای‌صفاری‌سرهنگ صفاری مدیرکل نان محسوب‌دارم.

بقراریکه گزارش شده درنتیجه عوامل مختلف توزیع نان درهرض ماه آذر براساس مرتب‌ومنظمتری صورت گرفته‌است. متاسفانه‌فقدان جای کافی مانع انتشار گزارش بسیار عالی آقای سرهنگ صفاری بطور کامل میباشد. گزارش‌مذکور حاوی اطلاعاتی راجع بـه‌پیشرفت سرویس بازرسی، رفع نـواقص نانوائی مرکزی، پروانه نانوائی، بستن و باز نمودن دکانهای‌نانوائی - وضع حسابهاو غیره میباشد.)

همچنین درگزارش‌مشروح‌دیگر مربوط به دیماه ۱۳۲۲ خود نیز چنین مینویسد : (در عرض دیماه وضعیت نان تهران بامسائل‌خطیری مواجه نگردیده وباید پیشرفت محسوسی راکه حاصل شده و همچنین پیشرفت امور بازرسی و اجرای کار را به‌نحو بهتروتقلیل جنس تحویلی و مصرفی وکاسته شدن ازازدحام دکانهای نانوائی را در اثر مساعی‌آقای سرهنگ‌صفاری محسوب داشت. عده‌ای‌ازکارگران نانوائی مرکزی در اثر عدم‌احتیاج بخدمت آنها معاف شده‌اندتصور میرود که هیچگونه دلیل منطقی برای شکایت نداشته باشند چون باآنها منصفانه رفتار شده‌است.)

چنانچه ملاحظه میفرمایند بـه آشوب های سیاسی پایتخت که در دوران جنگ بین‌الملل به‌بهانه بدی یاکمی ویا فقدان نان اغلب‌صورت میگرفت بازحمات شبانه‌روزی‌توام‌با فداکاری این خدمتگزار تقریبا از بین رفت و دیگر بـه نه مهمی‌برای آشوب‌گران وجود نـداشت که دستاویز خود قرار دهند و دولت مرحوم سهیلی‌هم‌که باگرفتاریهای فراوان دست بگریبان بود از شر استیضاح مجلس رهائی یافت .

غرض از عرض این مطالب خودستائی نبوده و نیست . منظور آنست لااقل باینطریق‌هم ابهامی درگوشه‌ای از تاریخ‌آنوقت کشور باقی نماندو هم‌حق خدمتگزاران واقعی‌کشور ضایع نشود .

چهل سال قبل درهمین روز

مدیر کل وروسای ادارات وزارت‌داخله در تشکیلات جدید

احمد فریدونی

طبق قانون تشکیلات وزارت داخله که اخیرا بتصویب مجلس شورای‌ملی رسیده است وزارت داخله از چهار اداره ذیل تشکیل میشود:

۱ـ اداره مرکزی مرکب‌از دفتر وزارتی، کارگزینی، حسابداری، جلب سیاحان، انتخابات، بایگانی.

۲ـ اداره بازرسی مرکب از دوایر فنی، مالی، اداری.

۳ـ امور شهرداریها مرکب از دوایر امور فنی، بودجه و حسابداری، امور شهرها، خوار بار.

٤ـ اداره‌امور کشورکه تشکیل میشود از دوایر اسکان وعمران، تابعیت و آمار، انتظامات، امـور سیاسی و سایر امور مربوط به وزارت داخله.

احکام‌مدیرکل وروسای‌وزارت داخله بشرح ذیل ابلاغ شده‌است:

آقای احمد فریدونی مدیر کل وزارت داخله.

آقای محمدعلی شکوه رئیس دفتر وزارتی.

آقای فخرالدین وفارئیس‌اداره کارگزینی.

آقای علی‌اصغر مقدم کفیل‌اداره تبلیغات.

آقای حسین نواب کفیل اداره کل امور کشور.

آقای دکتر محسن نصر کفیل اداره تابعیت و آمار.

آقای دکتر فتح‌الله‌جلالی کفیل اداره سیاسی.

آقای محمدعلی قوامیان رئیس عمران واسکان

آقای فتح‌الله کلانتری کفیل اداره بازرسی.

آقای محمدعلی ملکزاده رئیس اداره بازرسی شهردارییها .

آقای مهندس غلامعلی میکده رئیس کل امور شهردارییها

آقای دکتر حسابی نیز بریاست دفتر دبیرخانه‌امورکشور انتخاب شده‌اند.

سرکشی بموسسات فلاحتی

آقای رخشانی رئیس اداره کل فلاحت باتفاق آقای احمدحسین عدل معاون فنی آن اداره به‌کرج عزیمت نموده موسسات فلاحتی کرج ودام پزشکی حیدرآباد را بازدید نمودند.

موزه آستانه

مشهد- برحسب دعوتی که از طرف ریاست تشریفات آستانـه شده بودمدعوین‌در تالارتشریفات آستان قدس حضور بهمرسانیده وپس از صرف چای و شیرینی بجایگاه ساختمان موزه رفته پس از بیانات مفیدی که از طرف‌آقای پاکروان استاندار شمال شرقی مبنی بر ترقیات دوره درخشان کنونی ایراد نمودند اولین سنگ بنا که عبارت پائین‌با خطخبرجسته طلائی درآن حجاری شده بود در زیر بی‌درب ورود گذارده شد: «این ساختمان موزه و کتابخانه آستان قدس در آبان ماه سال ۱۳۱۶ خورشیدی بفرمان آباد کننده کشور ایران وبرپاد دهنده تباهی ایرانیان شاهنشاه بزرگ رضاشاه پهلوی که روزگـار فرماندهیش درازباد، آغاز گردید- نیابت تولیت عظمی خراسان و استاندار خراسان فتح‌الله‌پاکروان بعد آقای اوکتائی رئیس کتابخانه آستانه تاریخچه مختصری از گذشته‌های تاریک کتابخانه و خزانه آستانه و اصلاحاتی کـه اخیرا دراین موسسه بعمل آمده است بیان نمود.

آگهی مناقصه

شهرداری طهران‌تهیه سنگ‌های مرمر خلج لازمه جهت پایه‌«مجسمه میدان سپه و حمل آنها را تا پای کاربمناقصه‌میگذارد. داوطلبان شرکت در مناقصه میتوانندصورت سنگهای نامبرده و شرایط‌مناقصه را از دفتر فنی شهرداری درمقابل قبض پرداخت ده ریال بصندوق درآمد شهرداری دریافت نمایند.

مراجعه

به آقای دکتر سیاوش آگاه‌را که گذشته از معلومات دارای قریحه وهوش بسیاری درطبابت هستند بهمه مرضای محترم‌توصیه مینمایم. «محمد حسین لقمان ادهم. «نقل از اطلاعات ۲۰ آذر ۱۳۱۶»

نامه‌روز

سید باقر نصراللهی

اودیگر باز نخواهد گشت

رئیس آموزش‌و پرورش یکی از مناطق با دخترخانمی از فارغ‌التحصیلان‌دانشسرای مقدماتی که بعنوان آموزگار معرفی شده‌اما حاضربخدمت در روستا نبوده مباحثه‌ی کرد، من هم نشسته بـودم‌و گوش میدادم ، آقای رئیس گفت: «مگرشما دو سال‌پیش بعنوان سهمیه این اداره‌بـه دانشسرای مقدماتی معرفی نشده‌اید؟مگر وزارت‌آموزش و پرورش ۲ سال هزینه‌شما را تقبل نکرده؟ مگر تعهد نسپرده‌اید که پنج سال در روستا خدمت کنید؟ پس چگونه حاضر بخدمت در روستا نیستید؟ ولی‌این‌حرف ها هیچکدام تاثیری نداشت. دخترخانم که ۱٦ سال از عمرش را در روستا گذرانده و سپس برای۲ سال‌تحصیل بشهر رفته بود حاضرنمیشد در روستا خدمت کند و می گفت: اگر در شهر نگهش بدارند هزینه دانشسرا را میپردازد و از خدمت در وزارت آموزش و پرورش خودداری میکند.

بدینسان گفتگو بـه‌بن‌بست رسید ، وقتی‌تنها شدیم‌رئیس آموزش و پرورش گفت : اینها نتیجه بـی‌تـوجهی مسئولان طرحهای آموزشی است. برای تربیت یک معلم روستائی بچه‌هـا را بـه قشنگترین شهرها میکشانندو در بهترین ساختمانها با همه امکانات تفریحی و رفاهـی جای میدهند. کسی که به آن محیط عادت کرد ، البتـه حاضر نمیشود به روستا بازگردد.

در قبال‌یادآوری مکرراین نکته ودرخواست تغییرمحل دانشسرای مقدماتی از شهر ها بمراکز بخشها سر انجام کار جالب توجهی انجام گرفت ،بدین‌معنی که‌زیباترین شهر های ساحلی مانند شهسوار، رامسر، وفرح‌آباد ساری را برای این منظور انتخاب کردند.

ما هر سال درگیر ایـن مشکلات هستیم،اگر خواسته باشیم زیاد سختگیری کرده شدت عمل بخرج دهیم‌معلمین جـوان باپرداخت هـزینه تحصیلشان ما را رها میکنند و باستخدام موسسات دیگر در می‌آیند ، تغییر محل دانشسرا ها از شهر ها بـه بخشها و تربیت معلم و در شرایط روستائی تنها چاره این مشکل است ، دختری‌که دو سال درشهر زیبای‌رامسر باآسایش بسر برده‌اگرحاضر بخدمت در دهات کوهستانی لاریجان ، سواد کوه،نور نباشد باعتقادمن قابل‌سرزنش نیست، محل تحصیل با محل کار باید مختصر شباهتی داشته باشد تا بچه هـا «دو هوائی»نشوند.

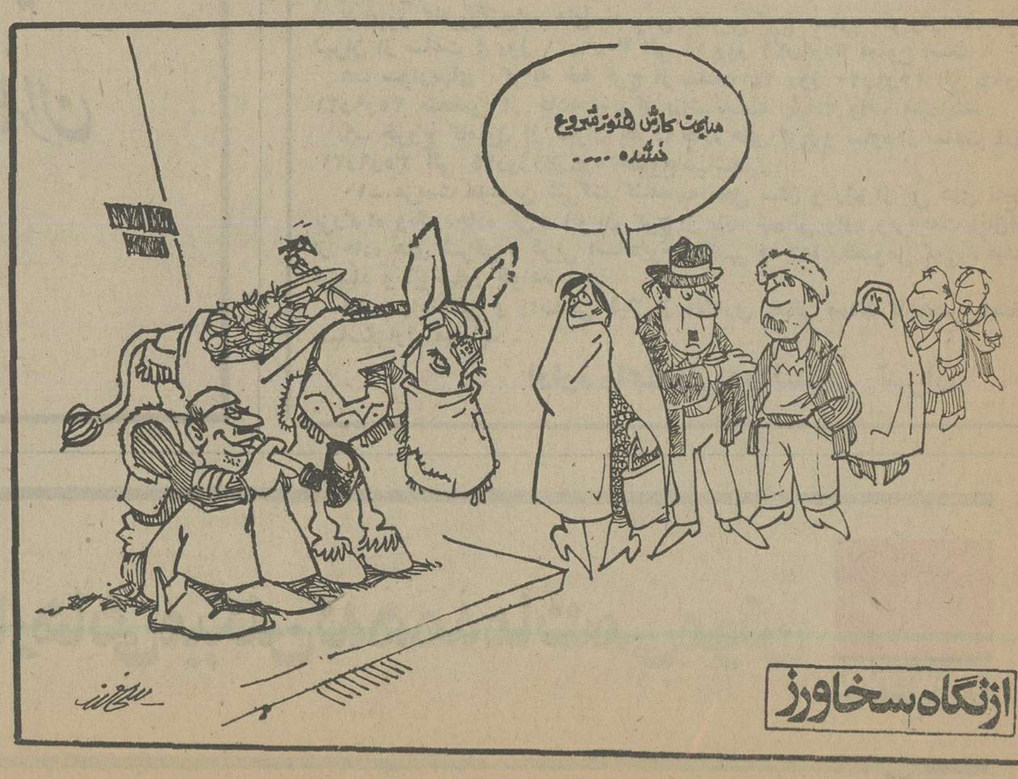

علی حاتمی به گریمور فدریکو فلینی پناه برد

علی حاتمی که قرار بود از یکماه پیش فیلم تازه خودسوته دلان را جلوی دوربین ببرد ، بنا بعللی فیلمبرداری را بتعویق انداخت مساله اینست که قهرمان فیلم سوته دلان یک آدم عقب افتاده غیر عادی است که «سه کله» است و برای ساختن این کله غیر عادی که روی سرهنرپیشه سوار میشود از معیریان گریمور تلویزیون خواسته بود که سرهنرپیشه مزبور راقالب ریزی کند و کله‌ای را که مورد نظر اوست بسازد ، معیریان سه ماه تمام از ساعت ۸ صبح تا ۲ بعد از نیمه شب کار میکرده ،بلکه بتواند نظر حاتمی را تامین کند ، کار که تمام میشود عکس و اسلاید پاسخ مثبت میدهند . اما فیلم که میگیرند . لغزش هایی در سر و قسمت پیشانی ایجاد میشده که به کل کار لطمه میزده است بهمین منظور علی حاتمی - هوشنگ بهارلو را برای دیدن گریمور فدریکو فلینی به ایتالیا میفرستد ، تا با او در این زمینه مذاکره کند، اتفاقا گریمور فیلم های فلینی این طرح را بسیار پسندیده است و گفته که این جالب ترین مساله ایست که تاکنون شنیده‌ام وقول داده است که سه روزه «کله» مورد نظر را بسازد ،حاتمی میگفت، بهارلو از ایتالیا با من تماس گرفته و گفته که گریمور فلینی برای انجام گریم هنرپیشگان زفیرلی به میلان رفته است، چون زفیرلی درمیلان نمایش - نامه‌ای را به صحنه برده‌است (زفیرلی همانست که رومئو و ژولیتش را در تهران دیدیم .

بهرحال روزجمعه علی حاتمی و هنرپیشه مورد نظر به ایتالیا خواهند رفت تا «کله» موردنظر را بیاورند حاتمی میگفت اگر این کار با موفقیت عملی بشود من یکی ازعجیب‌ترین آدم های سینمائی دنیا را معرفی کرده‌ام.

درسوته دلان جمشید مشایخی - فخری خوروش - چهره آزاد - آتش خیر - فنی‌زاده، سعید نیکپور و سعید امیر سلیمانی بازی میکنند ، اما هنرپیشه اول زن این فیلم هنوز انتخاب نشده است .

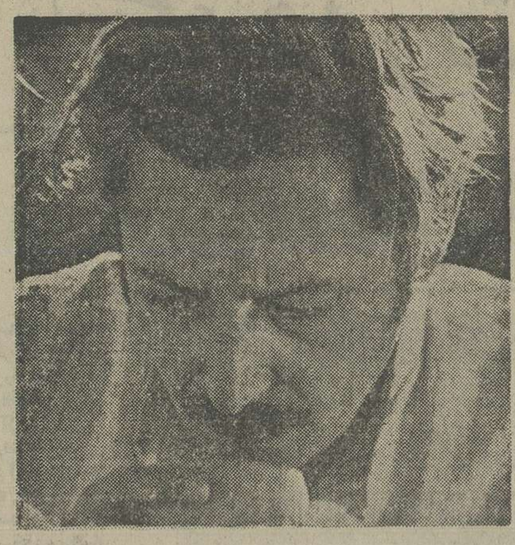

★ جمشید مشایخی

★ فخری خوروش

برسر «طوطی» چه آمده است ؟

ذکریا هاشمی دو سال پیش براساس نوشته‌ای از خودش فیلمی ساخت بانام «طوطی» که در آن علاوه بر خودش ، بهمن مفید وفرشته جنایی بازی کرده‌اند ، اما جز در این مورد اینکه فیلم طوطی توقیف است ، بدلیل اینکه گویا خانم فرشته جنایی در آن سنگ تمام گذاشته است . ولی با حذف صحنه هایی از فیلم اجازه نمایش آن را خواهند داد که در این صورت فیلم طوطی را درماه اسفند یا «نوروز» خواهیم دید .

کسب و کار خانم وارن

هرمز هدایت نمایشنامه کسب و کار خانم وارن اثر برنارد شاورا برای نمایش در تالار ۲۵ شهریور آماده میکند .در این نمایشنامه آذرفخر ، اسماعیل محرابی، اکبر زنجانپور ، مرضیه برومند - محمد مطیع و محمد اسکندری بازی دارند.

کسب و کار خانم وارن از پانزدهم دیماه در تالار ۲۵ شهریور بروی صحنه می‌آید.

ایشان خانم «شمر» هستند

خبر دادیم که طلسم «شمر» شکسته شد و این فیلم که سناریوی آن راعرفی نژاد نوشته همین روزها جلوی دوربین خواهد رفت .

در فیلم شمر مشایخی و قریبیان بازی میکنند ، باضافه گلی زنگنه ، حالا قصه چگونه است که اسمش با این چهره همخوانی پیدا میکند ، معلوم نیست ، آیا ایشان نقش زن شمر را بازی میکنند؟

سپیده در راه دادگاه مالک و مستاجر

از سپیده فیلمی آماده نمایش است با نام زن که کارگردانش یوسف ایرونی است و نقش مقابل سپیده را در این فیلم بهمن مفید بازی میکند .

در موردسپیده بدانید که گویا اخیرا با صاحبخانه‌اش بگو - مگوئی پیدا کرده به این علت که اجاره نامه آپارتمانی که سپیده در آن زندگی میکند به اسم شخص دیگریست و بهمین دلیل او با صاحبخانه‌اش اختلاف پیداکرد و همین روزها کارشان به دادگستری می - انجامد.

اشک هنرمند

شما که کتاب « اشک قهرمان» را خوانده‌اید - یا نخوانده‌اید ایا میتوانید که رفتار های ناهنجار جامعه‌ما حتی جهانپهلوانان را همبه زانو در می‌آورد - اینک ماجرای اشک هنرمند راهم بخوانید .

... ماوقع ازشب تجلیل امیر بیداریان ضرب نواز چیره دست در انجمن دوشیزگان و بانوان آغاز شد . سالن از جمعیت موج میزد . حتی درگاهی ها هم جای سوزن انداز نداشت . با آنکه بلیتها و دعوتنامه ها که از بیست روز قبل توزیع شده بود ساعت آغاز برنامه را پنج بعد از ظهر تعیین و اعلام کرده بود ولی برای کسانی که از ساعت چهاردر محل دعوت حاضرشدند میبایستی صندلی اضافی بگذارند و بعد هم ازبابت تنگی جا عذرخواهی کنند .

برنامه با اندکی تاخیر آغاز شد . کارگردان ، علی تابش و اولین هنرنما ،«مازیار» بود بی‌انکه اگهی در جراید ازو نامی برده باشند انگاه «عارف» و پس از او « لیلا فروهر» هنرخود را به نمایش گذاشتند و در فاصله برنامه هانیزتابش یا «جوک» های دست اول و دوم و نمایش میمیک ، به نحوی مردم را سرگرم کرد . اما مقارن ساعت ۹ پس از اندی استراحت ،امیر بیداریان در صحنه آمد و باقیافه‌ای که امید فریبنده - ناشی ازوعده های کاذب چند همکار - و تاتر علنی و رقت‌آوراز آن فرومی‌ریخت گفت : هرچه با منازل هنرمندان تماس میگیریم میگویند «توی راه‌اند» آنگاه با زبان بی‌زبانی از حضاراجازه خواست تا آمدن هنرمندان ، بانوای ضرب ، آنان راسرگرم کند. اینکساعت از ۹ شب بالاتر رفته‌بودو از هیچ «هنرمندی» که درمتن آگهی از « همت» آنان دم‌زده بودند خبری نبود «امیر» پاکباخته چنددقیقه‌ای صحنه را ترک کرد و پس از آن باردیگر ظاهر شد در حالی که این بار ،دنیایی غم،چونان کوله باری مردافکن، در بشره‌اش و در تمام وجودش احساس می‌شد . «امیر» از رفتن خود به ویتنام و نواختن ضرب برای جماعتی جنگ زده و بالا بردن پرچم ایران حرف ها زدو دست آخر ملتمسانه گفت :

« باور کنید من از فردفرد آنان اجازه گرفته‌بودم و بعد اسمشان را آگهی کرده بودم ...» و دیگر ، اشک ، مجال نداد ، سد بغض هنرمندی که قرار بود از و «تجلیل » کنند شکست و بعد با آهنگی ترحم‌آفرین گفت :« خانمها ، آقایان ، مرا به بزرگی خود ببخشید ، نمیدانم باچه زبانی به شما بگویم : شب به‌خیر ! » . از میان حضار- که رفته بودند شاهد بزرگداشت جماعتی به اصطلاح هنرمند، از همکار ارجمند خودباشند و اینک متاثر و ملول سالن را ترک می‌کردند - کسانی فریاد زدند : فدای سرت و بعد... دیگر هیچ . مدعوین و دوستداران هنر امیر بیداریان چونان هنر دوستان شمال شهر نبودند که قشقره راه بیندازند و آواز خوانان شهر را سنگسار کنند ، با متانت و انسانیت سرخود راپایین انداختند و سالن را ترک کردند .

اما ببینیم در آن شب ، کسانی که از برکت سر آهنگسازان ترانه پردازان و نوازندگان به شهرت و ثروت رسیده‌اند کجابودند ؟ آیاجز این‌است که فکر کنیم در جای دیگر مشغول انباشتن هرچه‌بیشتر و بمیزان ارقام ثروت خود بودند ؟ نه این است که‌ایام عزاداری نزدیک است و باید دم را برای چاپیدن مردمی که بالای عربده کشیهای‌آنان خونبها می‌پردازند غنیمت دانست پس در این شرایط، امیر بیداریان کیست ؟

آری‌در شامگاه‌عبداضحی، اشک هنرمند را هم دیدیم... اشکی فی‌الواقع در مرثیه هنر راستین و آئین انسانی که گفته‌اند :

پیش‌پا را نتواند زسیه روزی‌دید
در کف هرکه چراغی زهنر یافته‌ام

دکتر ا - ح

دانشکده پزشکی رازی

جمعیت ملی مبارزه با سرطان

انجمن متخصصین بیماریهای زنان ومامائی تهران

دانشکده پزشکی رازی با همکاری انجمن متخصصین بیماریهای زنان و مامائی و جمعیت ملی مبارزه با سرطان هفته صالح را در روز های ششم تا دوازدهم اسفند ماه ۲۵۳۵ شاهنشاهی برگزار مینماید . در سه روز اول دوره بازآموزی در باره « نازائی» و در سه روز آخر سمینار ضایعات رحم برگزار خواهد شد .

از کلیه همکاران صمیمانه برای شرکت در این هفته علمی دعوت مینمایند .برای ثبت نام در دوره بازآموزی و سمینارو ارائه مقاله خواهشمند است تقاضای ثبت نام و خلاصه مقاله خود راحداکثر تا آخر دیماه ۲۵۳۵ به‌آدرس زیرارسال دارند .

تهران - خیابان شاهرضا -بیمارستان جهانشاه صالح دبیرخانه هفته صالح

م‌الف ۲۲۲۸۱

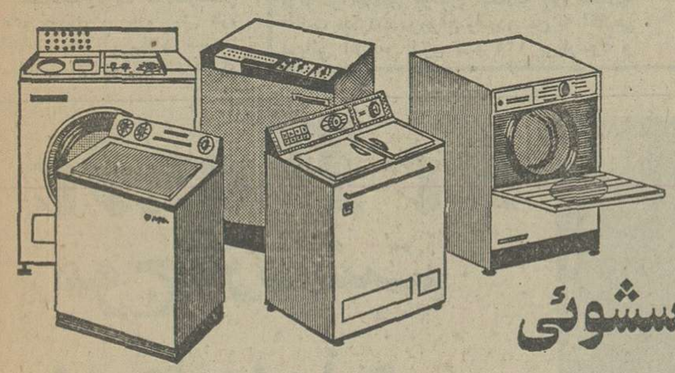

هرماشین لباسشوئی فقط یک یادو امتیاز مخصوص بخود دارد .

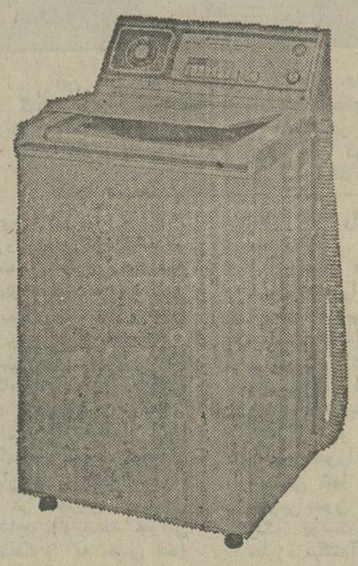

*ولی

لباسشوئی تمام اتوماتیک سانیو باسیستم کامپیوتری دارای تمام امتیازات سایرلباسشوئی هاست!

لباسشوئی سانیو دارای کاملترین برنامه شستشو وکمترین زمان شستشو که درهیچ لباسشوئی دیگر نخواهید دید!

نماینده انحصاری درایران: شرکت بازرگانی مسعود تلفن: ۴ تا ۳۱۳۲۹۱ - فروش درکلیه فروشگاههای لوازم خانگی معتبر

SANYO سانیو

آگهی

بنابه تصمیم متخذه کلیه بازرگانان واردکننده چای خارجی که از اول فروردین ماه ۲۵۳۵ لغایت پانزدهم آذرماه ۳۵ چای داخلی درمقابل چای خارجی از این سازمان خریداری نموده‌اند چنانچه تاآخر اردیبهشت ماه ۲۵۳۶ چای خارجی وارد نمایند میتوانند بجای مقررات فعلی فروش چای داخلی تا ۴۰٪ چای وارداتی بمدت فوق‌الذکر در مقابل هرکیلو گرم چای خارجی برای معاف از اختلاط مقدار پانصد گرم خاک چای ازقرار کیلوئی سیصد وچهل (۳۴۰) ریال از تاریخ شنبه بیستم آذرماه سال جاری خریداری وچای خارجی خود را ترخیص نمایند با توجه به برنامه های کلی دولت در مورد تخلیه هرچه سریعتر بنادرانتظار دارد با امکانات تازه‌ای که فراهم گردیده است بازرگانان وارد کننده چای خارجی دراسرع وقت نسبت به ترخیص چای وارداتی خود از بنادر اقدام نمایند . م‌الف ۲۲۳۱۳

سازمان غله و قند و شکر و چای کشور

مل بزون شرکت سهامی مقیم سنت‌لژر درفرانسه

صاحب اختراع «اصلاحات درتصفیه استرهای بادرجه جوشش بالا »ثبت شده در ایران بشماره ۱۰۳۱۲ اجازه بهره برداری از آنرا باشخاص ثینفع عرضه مینماید . برای کسب اطلاع بیشتر بدفتر حقوقی ر. آقابابیان و همکاران خیابان شاه کوچه نوبهار شماره ۱۸ مراجعه شود .

از

ایمونولوژی بالینی

تا

آلرژی شناسی

نگارش

دکتر حیدر آخوندزاده

شماره ۱۵۲۸

مراکز فروش

فروشگاه شماره ۱ خیابان شریعتی دانشگاه (۲۱ آذر)
فروشگاه شماره ۲ خیابان شاهرضا ایستگاه لاله‌زار
فروشگاه شماره ۳ امیرآباد شمالی خیابان شانزدهم مؤسسه انتشارات

ناشر : مؤسسه انتشارات و چاپ دانشگاه تهران

تشکر وسپاسگزاری

در مورد پرونده‌ای برعلیه اینجانب ماشاءاله سمیعی در دادسرای قم تشکیل و مسیری را طی نمودند که از هستی ساقط گردیدم ولی باکمال خوشبختی پرونده امر بکلاسه ۳۵۴٫۵۵ بدادگاه جنائی شعبه ۳ دادسرای تهران ارجاع موارد اجحاف را مشخص برای رفع تعدی و رسیدگی دقیق پرونده را در تاریخ ۲٫۹٫۲۵۳۵ بدادسرای قم عودت دادند . بنابراین لازم دانسته از دادرسان محترم دادگاه جنائی شعبه ۳ آقایان - رضا امیر کلالی - ناصر مهران - ناصر سرلتی که در منتهای بی‌نظری و تعمیم عدل به مواردی نقض گرفته‌اند اظهار تشکر و قدردانی نموده، امید است اینگونه قضات شریف در مسند قضاوت درتمام دادگستری های شهرستانها بوظیفه خطیر خود به حل و فصل شکایت مردم گمارده شوند .

باتقدیم احترام ماشاءاله سمیعی

نشانی تهران خیابان ری کوچه بیمارستان بازرگانان پلاک ۱٫۲۵

آ-۱۵۶۰۵

شرکت ملی ذوب آهن ایران

آگهی پذیرش کارآموز

ذوب‌آهن آریامهر تعدادی دیپلمه دررشته های طبیعی، ریاضی ، فنی ، هنرستان و تعدادی افراد دارای گواهینامه دوره اول متوسطه رابرای اشتغال پس از طی دوره آموزشی درمرکز آموزش متالورژی از طریق امتحان ورودی با شرایط زیر می پذیرد :

۱- تابعیت کشور شاهنشاهی ایران
۲- سن حداقل ۱۸ و حداکثر ۲۵ سال
۳- داشتن برگ پایان خدمت وظیفه عمومی یا معافیت دائم قانونی
۴- داشتن سلامت کامل باتائید بهداری ذوب‌آهن آریامهر
۵- عدم اشتغال در سازمانها و موسسات دولتی

ذوب‌آهن آریامهر در قبال دریافت تعهد خدمت ، ضمن تحصیل ماهانه کمک هزینه مکفی بکارآموزان پرداخت مینماید .

افرادواجدشرایط با دردست داشتن مدارک لازم از تاریخ ۲۰٫۹٫۳۵ لغایت ۲۳٫۹٫۳۵ بدفتر اطلاعات و روابط عمومی ساختمان کارشناسان ذوب‌آهن آریامهر اصفهان چهارباغ بالا مقابل کارخانه شهرضا مراجعه و برای شرکت در آزمایش ورودی ثبت‌نام نمایند .

مدارک لازم :

۱- اصل وفتوکپی مدرک تحصیلی ۲- اصل و فتوکپی برگ خاتمه خدمت یا معافیت قانونی ۳- اصل و فتوکپی شناسنامه عکسدار ۴- دوازده قطعه امتحانات ورودی در تاریخ ۲۶٫۹٫۳۵ عکس ۴ × ۳ برقی در محل مرکز آموزش متالورژی برگزار خواهد گردید .

م‌الف ۲۱۶۴۸

اسرائیل راهی جز پس دادن سرزمین های اعراب ندارد

الجمهوریه

چندی پیش جیمی کارتر رئیس جمهور منتخب آمریکا با هنری کیسینجر که مدت چهار سال از حساس ترین دوره های معاصر وزارت خارجه آمریکا را بعهده داشت ملاقات و گفتگو کرد. این اولین ملاقات رسمی «کارتر» با مسئول رهبری سیاست خارجی ایالات متحده آمریکا بود که تمام پرونده های روابط آمریکا را با کلیه کشور های جهان در اختیار کارتر گذاشت. این ملاقات کارتر حائز اهمیت فراوانی بود بویژه اینکه کارتر از روز سوم نوامبر که بریاست جمهوری انتخاب شد سرگرم آماده گی جهت احراز ریاست جمهوری بوده است. روشهای پرزیدنت برگزیده باجهان خارج هنوز مورد بحث محافل مختلف است. اما اظهارات ضدو نقیضی که کارتر بیان داشته روشنگر روش او نیست.

روش فورد

چندی پیش دولت فورد روشی اتخاذ کرد که شگفتی جهانیان و بطور اخص جهان عرب را برانگیخت، زیرا ایالات متحده آمریکا برای اولین بار در شورای امنیت با همگان همسدا شد و از اسرائیل خواست که احداث شهرک های اسرائیلی را در اراضی اشغالی را متوقف سازد و در وضع بیت المقدس دخل و تصرف نکند.

ایالات متحده آمریکا همسدا با سایر اعضای شورای امنیت نگرانی خود را از گسترش اوضاع در اراضی اشغالی که براثر ادامه اشغال اسرائیل بوجود آمده ابراز داشت. محافل دیپلماتیک در نیویورک این روش تازه آمریکا را «یک رویداد مهم» در سیاست آمریکا در قبال مشکل خاورمیانه دانستند و گفتند که پرزیدنت فورد میخواهد که در مرحله باقیمانده از دوره انتقال قدرت از حزب جمهوریخواه بحزب دمکرات اصل ثابت و روشنی در روش آمریکا در مورد بحران خاورمیانه پایه گذاری کند. با اینکه محافل مطلع میگویند که رای دادن آمریکا در شورای امنیت بامشورت دستگاه جدید «کارتر» صورت نگرفته ولی دلایل نشان میدهد که همین روش آمریکا در قبال مشکل اراضی اشغالی و شهرک های یهودی نشین و بیت المقدس وادامه اشغال اسرائیل، از طرف اداره فعلی کاخ سفید به اداره جدیدی که وارد کاخ سفید خواهد شد و مدت چهار سال حکومت را در دست خواهد گرفت تحویل خواهد شد.

مطبوعات آمریکا مقالات و تفسیر های متعددی در باره روش تازه ایالات متحده آمریکا در سازمان ملل متحد انتشار دادند، روشی که سابقه مهمی در سیاست آمریکا بوجود آورد و بدون شک مدرکی خواهد بود که در گفتگو های آینده حل مشکل خاورمیانه ارزش فراوانی خواهد داشت.

تفسیر های سیاسی که منتشر شده روش تازه آمریکا در سازمان ملل متحد را با مشکل انرژی و مسئله افزایش بهای نفت ارتباط داده است.

سیاست واقعی

از طرف دیگر این تفسیر ها اشاره کرده است که دولت پرزیدنت فورد باروش تازه خود قصد دارد سیاست واقعی را که هنر خلا با اسرائیل پیروی میکرد برملا کند و هنری کیسینجر برای دادن به قطعنامه شورای امنیت خواست دولت کارتر را با سیاست آمریکا که میبایستی در قبال خاورمیانه دنبال شود آشنا سازد.

ناگفته نماند که کارتر هنوز از اظهار نظر صریح و قاطع درباره مشکل خاورمیانه خودداری کرده و از انتخابات تاکنون حاضر نشده با هیچیک از مسئولان عرب یا اسرائیل ملاقات و گفتگو کند تا انتقال حکومت محلی شود و فرصتی برای مشاوره با رایزنان خود درباره بحران خاورمیانه داشته باشد.

پیشبینی همه محافل در این است که نفع دولت ایالات متحده امریکا و پرزیدنت جدیددر داشتن روابط حسنه با جهان عرب است و نشانه های آن در روش امریکا در شورای امنیت و تماسهائیکه هماکنون با کشورهای عربی عضو سازمان اوپک و کشور های عربی که نقش مهمی در جهان عرب دارند. جریان دارد متجلی گشته است.

روابط گسترده

کارتر شخصا معتقد بحل یکجا و کامل بحران خاورمیانه است نه راه حل گام بگام و این سیاست با نظر مصر هماهنگی دارد. و گذشته ازاین ایالات متحده امریکا روابط گسترده حیاتی اقتصادی و نظامی باجهان عرب دارد و این روابط جزئی جدا نشدنی از نقش سیاسی امریکا در قبال بحران خاورمیانه بشمار میرود.

درعین حال مرحله بررسی و ارزیابی سیاست امریکا به پایان رسیده و پرزیدنت جدید امریکا دارای هرگونه افکاری باشد راهی ندارد جز اینکه برای رسیدن به حل همه جانبه مشکل خاورمیانه گام بردارد.

از طرفی مطبوعات امریکا اظهارات پرزیدنت سادات را منتشر کردند که گفته بود ... «پرزیدنت کارتر قبل از اینکه برای حل مشکل خاورمیانه اقدام کند، باید با طرف های ذینفع در خاورمیانه مشورت هایی به عمل آورد ...». ناظران سیاسی پیش بینی کرده اند که سال ۱۹۷۷ سال حل مشکل خاورمیانه است و تاخیر دراین باره دارای عواقب وخیمی خواهد بود.

استقبال اعراب

از سویی اظهارات صایروس وانس، وزیرخارجه جدید آمریکا دراین مورد که اسرائیل باید به منظور تن در دادن به یک راه حل قابل قبول و معقول بحران خاورمیانه زیر فشار سیاسی قرار گیرد. خود امیدواری های بسیار در زمینه نزدیک بودن زمان حل کامل بحران خاورمیانه بوجود آورده است. «وانس» که سخنان صریح او در عین اینکه در پایتخت های عربی با اقبال روبرو شد، موجب خشم و نگرانی اسرائیل گردید، معتقد است که سرسختی اسرائیل و بی اعتنایی این کشور به قطعنامه های سازمان ملل؟ موجب این گردیده که بحران خاورمیانه بصورت مشکلی لاینحل جلوه کند.

اظهارات «وانس» وزیرخارجه منتخب آمریکا که تلویحا اسرائیل را مورد نکوهش قرار داده بازتاب این امر است که کارتر به احتمال نیرومند در همان ماه های آغاز زمامداری خواهد کوشید. بحران دیرپای خاورمیانه را به نحوی در مورد قبول طرفین منازعه باشد، حل و فصل نماید. بسیاری از ناظران و صاحبنظران مسایل خاورمیانه اظهار میدارند که بابروی کار آمدن دولت کارتر و فشاری که قابل پیش بینی است، این دولت، بخصوص رئیس دیپلماسی خارجی این کشور، سایروس وانس، برای اسرائیل مبنی بر اعمال سیاست و روش های نرمتر و قابل انعطاف تر در قبال مشکل خاورمیانه وارد خواهد آورد، میتوان تجزیه تحلیل کرد که اسرائیل در سال ۱۹۷۷ گریزی نخواهد داشت الا اینکه سرزمین های عربی را بازپس داده و مشکل فلسطین را به نحوی که منافع ملی فلسطینیان مد نظر قرار گرفته شده باشد، حل و فصل کند. در این صورت می توان به پیشگویی هاو پیش بینی های به عمل آمده مبنی براینکه ۱۹۷۷ - سال حل نهایی مشکل خاورمیانه خواهد بود، امیدواری بسیار داشت.

هدفهای من در کاخ سفید

نوشته: جیمی کارتر رئیس جمهوری منتخب امریکا

ترجمه: پروفسور منوچهر وثوقی

به ادبیات و فلسفه علاقه خاصی داشتم

یکی از ترسناکترین توقعاتی که از ما داشتند سخنرانی بعد از شام بود. لازم بود هر یک از افراد سخنرانی که ظاهرا جنبه طنز داشته باشد یا لااقل سرگرم کننده باشد تهیه نماید. آنوقت در حدود بیست یا پانزده نفر از ما بصورت گروه جمع میشدیم تا با لباس رسمی از ماکولات و مشروبات یک میهمانی که بوسیله یکی ازافسران ارشد داده میشد لی از هزا درآوریم. تقریبا از یک ثلث از نفرات ما میخواستند که درهر جلسه‌ای سخنرانی خود را آماده کنیم و هیچکس نمیدانست که نوبت ایراد سخنرانی او چه وقت خواهد بود. سخنرانی کردن و گوش کردن هردو بالسویه مشکل وزجر دهنده بود و عرق سرد سراپای وجود ما را فرا میگرفت.

از استادان حرفه‌ای بدون وجود دختر رقص را یاد میگرفتیم. رقصهائی که مجبور به یاد گرفتن آنها بودیم فاکسترات، والس، سامبا و رومبا بود.

ما همچنین در آناپلیس دویدن خارج از جاده و بازی کامیون نظامی را یاد میگرفتیم و کسانیکه وزن بدنشان از ۱۴۰ پوند کمتر بود در تیمهای فوتبال اتحادیه بین کمپانیها فعالیت میکردند. درموقع رسیدن من به آکادمی دریائی آناپلیس وزن بدنم ۱۲۱ پوند بود و پنج سال بعد وقتیکه گزارش اولین دفعه‌ایکه یک زیردریائی را برده وبرگشته بودم وزن بدنم به ۱۳۵ پوند رسیده بود.

ادبیات

مدت زیادی از وقت خود را در آناپلیس برای جبران ساعاتی که صرف فراگیری برنامه های خشک مهندسی میکردم به تحصیل ادبیات، زبانهای خارجی، تاریخ و فلسفه میگذراندم. بویژه به ادبیات، فلسفه، حکمت الهی، فراگیری هنرها و موسیقی علاقه خاصی داشتم. در سال اول فقط بما ماهیانه چهار دلار میدادند، سال دوم ماهیانه هفت دلار بود و کسانی که شاگرد اول میشدند بجای هفت دلار ماهی یازده دلار میگرفتند.

هم اطاقی من و من بیشتر حقوق مختصر خود را صرف خرید صفحات کلاسیک فونوگراف میکردیم. سایر فارغ التحصیلان آکادمی دریائی که هنوز درجه خود را نگرفته بودند اغلب به اطاق ما می آمدند و ساعتها راجع به ارزش نسبی قطعاتی که در ارکستر اجرا میشد و کنسرت های تک نوازان بحث خصمیکردیم. بعلت خاصی دفعه‌ای که ما به قسمت نهائی «تریستان اندایسوله» میرسیدیم گروه زیادی بی‌سروصدا در راهرو جمع میشدند تا به «لیبستوت» گوش کنند.

این روزها بازداشت در آفریقای جنوبی منحصر به سیاه پوستان نیست، بالا گرفتن موج انتقاد ازسیاست «آپارتاید» حکومت آفریقای جنوبی توسط جامع مذهبی و روشنفکران دولت را بر آن داشته تادر صدد بازداشت وزندانی کردن کسانی برآید که به نحوی با سیاست هاو روش های دولت آفریقای جنوبی مخالفت میورزند.
عکس رادیویی آسوشیتد پرس

محروم کرد.

فروش رسالات، کتاب ها ومجله هائی که از سوی این انستیتو چاپ میشود در سراسر افریقای جنوبی قدغن شد. بسیاری از اعضای این انستیتو بعلل گوناگون در دادگاه های ویژه محاکمه شدند. عده دیگری نیز اکنون در انتظار فرا رسیدن روز محاکمه بسر میبرند برخی از متهمان چون «کلین اسمیت» که در جریان ماجرای «برتناچ» (نویسنده جوانی که محکوم به حبس شد) زندانی شده بودند، بخارج از کشور فرار کردند بقیه دستگیر شدند.

بانو «اوسادی فاکاوی» رئیس انستیتوی ترانسوال هنوز هم در پشت میله های زندان بسر میبرد «درویک میسونی» مدیر مجله «بروز- وریتات» روز پنجشنبه گذشته بازداشت شد.

پلیس کیپ تاون از مدتی پیش در جستجوی وردیک میسون بود که روز های تعطیل خود را در این شهر بسر میبرد.

از سوی دیگر ماموران پلیس به شورای کلیسا های افریقای جنوبی که درهمان ساختمان انستیتوی مسیحیان در نزدیکی دانشگاه «ویت - واترسران» دست به حمله زده و عده زیادی را په باد کتک گرفته و زخمی کرده اند اعضای شورای کلیسا های افریقائی تنها بخاطر افریقای جنوبی بدون در نظر گرفتن رنگ پوست ساکنان آن مبارزه میکنند آنها میخواهند سیاهان و سفیدان در کشورشان از حقوق یکسان برخوردار شوند.

«بارنس» یکی از رهبران شورای کلیسا یک سیاه - پوست ۷۵ ساله است او اخیرا در یک مصاحبه گفته بود آنها نمیخواهند مرا بزندان بیاندازند چرا که خیلی پیر هستم «با این حال بارنس» در ۷۵ سالگی همچنان یکی از مبارزان فعال شورای کلیسا های افریقای جنوبی است.

تمام این سازمان ها و جنبش ها در میان سیاه - پوستان افریقائی محبوبیت فراوانی دارند و بسیاری از تظاهر کنندگان به جنبش - های مسیحی دانشجویان بستگی دارند.

«سائسینی» رئیس شورای دانشجویان «سووتو» که پلیس افریقای جنوبی در جستجویش است از راه «بوتساوانا» به انگلیس فرار کرده است، بتازگی درهمین کلیسای کاتولیک نیز یک گروه همبستگی با کشیشان سیاه پوست تشکیل شده است.

با این حال اوضاع در افریقای جنوبی بکندی و خیلی کم بکندی در تحول است اما این تحول از دیدگاه بسیاری از سفید پوستان افریقای جنوبی کاملا جنبه انقلابی دارد و آینده خوشی را برای سیاه پوستان نوید میدهد.

جنوبی در ماه ژوئن گذشته «نوده» رئیس این انستیتو را به زندان تهدید کرد اما این تهدید مبارزان این انستیتو را از ادامه مبارزه بازنداشت، کروگر وزیر دادگستری افریقای جنوبی به «نوده» اخطار کرده بود که در تظاهرات جوانان افریقائی مداخله نکنند و در غیر اینصورت بایدانتظار عملیات تلافی جویانه پلیس را داشته باشد.

نژادپرستی

انستیتوی مسیحیان افریقای جنوبی اندکی پس از آنکه در سال ۱۹۶۳ با صدور اعلامیه های شدیداللحنی در باره محکوم کردن سیاست نژاد پرستی خشم پلیس پرتوریا را برانگیخت اما انستیتوی مسیحی نه تنها از مبارزات خود دست برنداشت بلکه با انتشار مجلات و نشریه ها برای سیاه پوستان و سفیدپوستان بطور تساوی خواستار حق رای شد.

در سال ۱۹۷۴ دولت افریقای جنوبی انستیتوی مسیحیان افریقای جنوبی را یک سازمان غیر قانونی اعلام کردو باین ترتیب اعضای این انستیتوی مذهبی را از دریافت کمک های خارجی

Le Monde موج بازداشت در جامعه مذهبی افریقای جنوبی

موج بازداشت های سیاسی که از ماه ها پیش درافریقای جنوبی حکمفرما شده اکنون کلیه جوامع مذهبی را فرا گرفته است حقیقت این است که جوامع مذهبی پیوسته در حوادث سیاسی این منطقه نقش های مهمی ایفا کرده اند اگر کلیسا های هلندی پس از اصلاحاتی که در آنها صورت گرفته وبیشترین پیروان آن را افریقائیها تشکیل میدهند از همان سال های نخست راه پشتیبانی از دولت را پیش گرفته واکنون نیز همین راه را می پیماید، از میان کاتولیک ها و پروتستان های دیگر) متدیست ها، لوترین ها و پیروان آئین مبارزان سرسختی درمخالفت با سیاست برتری نژادی برخاسته اند آنها با همه نیرو میکوشند سد های تبعیض نژادی را درهم شکسته و شرایط زندگی افریقائی ها را بهبود بخشند.

انستیتوی مسیحیان افریقای جنوبی که روز ۲۵ نوامبر توسط حکومت افریقای جنوبی مصادره شده پیش از سه هزار عضو ندارد اما همه اعضای این انستیتو بویژه جوانان سیاه پوست از نفوذ قابل توجهی بر - خوردارند پلیس افریقای

امارات متحده عربی

یک قدرت صلح در خلیج فارس

شیخ زاید بن سلطان آل نهیان رئیس دولت امارات متحده عربی

دولت جوان امارات متحده عربی این روزها غرق در شادی و سرور دوجشن بزرگ است، جشن گزینش مجدد والاحضرت شیخ زایدبن سلطان آل نهیان به ریاست دولت امارات متحده عربی وجشن ملی (۲۱ آذرماه). چندی پیش و بمناسبت نزدیک شدن پایان دوره ریاست والاحضرت شیخ زاید، شیخ زاید اظهار تمایل کرد که از کار کناررود، این تصمیم با تاسف عمیق در سراسر جهان عرب مواجه شد و علاوه بر گروههای مختلف ملت امارات متحده عرب، سران کشور های عربی هم طی تلگرامهائی از شیخ زاید خواستند در این موقعیت حساس که جهان عرب میگذراند و بوجود وی نیاز می باشد، از تصمیم خود منصرف شود.

از جمله پرزیدنت سادات رئیس جمهوری مصر برای زدودن ابرتیره‌ای که در آسمان امارات متحده عرب بوجود آمده بود، دخالت کرد و پیام ویژه‌ای برای والاحضرت شیخ زاید فرستاد.

انورالسادات دراین پیام گفت: شایعاتی که درباره تصمیم والاحضرت دائر برعدم تجدید دوره ریاست خود رواج یافته باعث تاسف عمیق شخص من و ملت مصر و امت عرب گردید.» در پیام انورالسادات به شیخ زاید افزوده شده بود: «امرار والاحضرت دراین تصمیم باعث میشود که امت عرب تلاش های یک رجل دولتی طراز اول و همچنین رهبری وفادار را که کشورش را در همه صحنه های بین المللی باموفقیت هدایت نموده و سیاستش سرمشقی برای حسن اداره دولت و تعهدات اصیل ملی است از دست بدهد.»

***

چند سال قبل شیوخ امارات عربی خلیج فارس ازروی علاقه‌ای که اعراب در طول تاریخ بوحدت داشتند تماسهائی باهمدیگر برقرار ساختند.

سران وشیوخ دولتها وامارتهای نه گانه خلیج فارس برای تشکیل یک وحدت در منطقه بمذاکرات همه جانبه‌ای پرداختند ... البته ابتدا موانعی در برابر وحدت نه امارت وجود داشت و بهمین جهت رهبران هفت امارت دست بدست هم نهادند و اولین فدراسیون امارات خلیج فارس را تشکیل دادند. امارات مزبور عبارتند از:

ابوظبی - دوبی - شارجه - ام القوین - عجمان - فجیره و راس الخیمه که بدنبال اتحاد آنها روز دوم دسامبر ۱۹۷۱ تولد فدراسیون برای جهانیان اعلام شد.

باتولد این دولت تازه عربی شادمانی وسرور سراسر جهان عرب را دربرگرفت. **این دولت توانسته ظرف پنجسالی که از تولدش گذشته موقعیت خوبی در جهان کسب کند.**

در حقیقت طی پنجسالی که گذشت، سازندگی کشور وانسان در امارات متحده عرب برهبری شیخ زاید به اوج خود رسید. «کلود موریس» نویسنده سیاسی انگلیس در باره شیخ زاید کتابی برشته تحریر کشید و در آن گفت: «شیخ زاید در نوع خود مرد بی نظیری است زیرا زمان مردانی برخاسته که تاریخ را میسازند» کسانیکه ابوظبی را پنجسال پیش دیده اند و حالا به آنجا می - روند، موقیکه هواپیمای آنها برفراز ابوظبی میرسد تصور میکنند که هواپیمای آنها راه گم کرده است ... زیرا بچشم خود می - بینند که شهر کامل وزیبائی در دل صحرا سردرآورده است.»

شیخ زاید برای عمران و سازندگی کشور خود تلاشی خستگی ناپذیر میکند... بیمارستانهای متعددی بنا کرد زیرا معتقد است که فقط نسل سالم میتواند کشور دلخواه را بسازد... مدارس زیادی را در سراسر کشور دائر نمود زیرا معتقد است که نسل تحصیل کرده و فهمیده میتواند خسارت هائی را که در گذشته بر پیکر کشور وارد شده جبران کند ... در سراسر کشور خانه سازی کرد تا اعراب بدوی درکنار مزارع خویش اسکان یابند، زیرا باعتقاد شیخ زاید، کشاورزی «زمینه» تمدن و خیر و برکت است. شیخ زاید پایه های دمکراسی را استحکام بخشید صرفنظر از مقامی که دارد دیوان او بروی همگان باز است و با همه روی زمین می نشیند و اختلافات را حل میکند.

*

کمک به اعراب

آنچه گفته شد، خلاصه‌ای بود از اقدامات داخلی و امادر صحنه بین المللی همانطور که یاد شد امارات متحده عرب موقعیت خاصی در جهان پیدا کرد.

در صحنه عربی، دست امارات متحده عرب التیام بخش زخمهای جهان عرب بود. این دست چند روز قبل «شهرکزاید» رادراسماعیلیه مصر افتتاح کرد، نشانگر حمایت کامل امارات متحده عرب از مصر باشد.

موقعی که کنفرانس کشور های عربی صادر کننده نفت در کویت تشکیل شد تا سلاح نفت بکار گرفته شود، شیخ زاید باوزیر خود تماس گرفت و باو گفت: «فورا در کنفرانس اعلام کن که دولت امارات متحده عرب نفت خود را بروی دشمنان عرب می بندد» وی افزود: نفت گرانتر از خون مردان نیست».

شیخ زاید به تلاش خود برای حل اختلافات عربی و دادن کمک به مصر و سوریه ادامه داد.» در مورد روابط اسلامی هم شیخ زاید معتقد بود که اولین چهارچوب دولت امارات متحده عربی است دومین چهارچوب آن اسلامی میباشد. بهمین جهت در همه کنفرانس های اسلامی شرکت کرد و دست یاری بسوی دول اسلامی دراز کرد.

شیخ زاید در سیاست بین المللی به بیطرفی اعتقاد دارد و بر این عقیده است که دنیای «جهان سوم» دنیای برادرانی است که فقط از راه همکاری میتوانند به پیشرفت خود تحقق دهند.

آنچه در این مدت شیخ زاید به کشور های عربی و اسلامی و بیطرف کمک کرد متجاوز از یک چهارم درآمد ابوظبی میباشد. او این کار را از وظایف انسانی و ملی میداند.

شیخ زاید به برادران خود شیوخ سایر امارات دولت اتحاد اصرار میورزد که اختیارات محلی را بمنظور خدمت به منافع کشور و تقویت پایه های دولت، در چهارچوب اختیارات دولت اتحاد ادغام کنند.

با اینکه عده‌ای با این نظر موافقت نداشتند و در هماهنگ ساختن این اختیارات کندی بخرج میدادند، مع الوصف شیخ زاید امید داشت بالاخره روزی خواهد رسید که این واقعیت صورت تحقق بخود گیرد.

بطور مثال چندین جنبه منفی وجود دارد که همگی با صراحت کامل آن را مطرح میکنند و این صراحت یکی از مزایای اجتماع امارات متحده عرب میباشد از جمله:

★ در مورد پلیس، هر یک از امارات اختیارات خود رادراین بارمحفظ کردند... حتی پس از اینکه پلیس فدراسیون تشکیل شد، این پلیس هیچگونه فعالیت نداشت جز لباس زیبائی که افراد این پلیس میپوشیدند و آژیر اتومبیل هائی که در جاده‌ها و خیابان های اسفالته امارات متحده عرب رفت و آمد می - کردند. در مورد مسئله امنیت داخلی هم هریک از امارتها میخواستند حق خود رادر اجازه دادن به اشخاص برای ورود به امارات خود یا خروج از آن حفظ کنند ولی شیخ زاید شدیدا با این نظر مخالفت کرد و حاضر نشد کابینتان یک کشتی باشد که نداند چه کسی وارد آن میشود و چه کسی از آن بیرون میرود.

در مورد مسئله نفت از آنجائی که ثروت اصلی امارات متحده عرب بشمار میرود میبایستی حکام این امارات روی یک نوع قرارداد اتفاق نظر داشته باشند ولی بعضی از حکام مسائل مربوط به نفت را از ملت خود یا از دولت اتحاد مخفی میداشتند و بعضی دیگر قراردادهائی منعقد میساختند که با قراردادهای پیشرفته‌ای که ابوظبی منعقد میساخت، هماهنگی نداشت.

یکبار درباره نفت یکی از امارتها ازیک مقام این امارت پرسشی شد. واو گفت در این مورد اطلاعی ندارد جز آنچه در مطبوعات منتشر میشود.

درمورد مسائل مرزی هم شیخ زاید متوجه شد که امپریالیسم قبل از اینکه منطقه را ترک کند زمینه اختلاف را پایه گذاری کرد و نقشه‌ای ترسیم نمود تاباعث اختلاف میان امارتها شود. این نقشه قسمتی از سرزمین این امارت را به سرزمین امارت دیگر افزوده بود.

البته می بایستی این احساس درشیوخ پیدا میشد که سرزمین یکی شده است ولی شیخ زاید متوجه گردید کسانیکه از نعمت نفت برخوردار میشوند بخاطر اختلاف در باره یک چاه آب بروی همدیگر سلاح می - کشند.

***

قدرت فدراسیون

مثال‌های فراوانی برای جنبه های منفی وجود دارد. شیخ زاید از همه آنها آگاه میشد و سکوت میکرد. زیرا در قبال این جنبه های منفی اقدامات درخشانی درجهت رشد و توسعه فدراسیون صورت میگرفت که خشم و ناراحتی شیخ زاید را برطرف میساخت.

بطور مثال شیخ سلطان بن محمدالقاسمی حاکم امارت شارجه، پرچم امارت خود را کنار گذاشت و دستور داد تا پرچم فدراسیون در آن امارات باهتزاز درآید. همچنین تابلوی «پلیس امارت» را پائین کشید وبجای آن تابلوی «پلیس فدراسیون» را نصب نمود.

اقدامات مزبور و نظایر آن در شیخ زاید این امید راقوت می بخشید که بالاخره روزی حکام امارات درخواهند یافت که فدراسیون روح است نه شعار. دولت امارات متحده عرب فقط بمیزان اختیاراتی که خواهد داشت قدرت خواهد گرفت. و واقعی درخواهد آمد بویژه اینکه بدنبال اقدام شارجه اقدامات مشابهی در فجیره و خود ابوظبی صورت گرفت و هر یک از آنها پرچم خود راکنار گذاشتند. شیخ زاید امید زیادی به قانون اساسی دائم داشت بهمین جهت حکام امارات که اعضای شورای عالی فدراسیون هستند در ماه مه ۱۹۷۵ بوی اختیار دادند تا کمیسیونی برای تدوین قانون اساسی تشکیل دهد.

موقعی که این قانون تدوین میشد شیخ زاید متوجه شد که بعضی از شیوخ امارات مخالفت میکنند. قانون اساسی لازمه اش این است که پایه های اصلی برپائی اتحاد را استحکام می بخشد و به دولت مرکزی و رئیس دولت اختیاراتی بدهد که به فدراسیون جنبه واقعیت بخشد ... درحالیکه در داخل این فدراسیون هفت امارت وجود دارد که هر یک از آنها تقریبا استقلال دارند و دولت مرکزی امارات بصورت امارت هشتمی آنهم ضعیف درآمده بود.

قانون اساسی که می بایستی پایه های آینده را استوار سازد با مخالفت شدید روبرو شد تا جائیکه حاکم یکی از امارت‌ها گفت:

آیا میخواهید امارتها را منحل کنید؟ بهمین انگیزه ها بود که والاحضرت شیخ زاید تصمیم گرفت که دیگر مدت ریاست خود را تجدید نکند.

★ ★ ★

این خبر انعکاسی بزرگ میان ملت های امارت‌ها و امت اسلامی بوجود آورد و حتی بعضی از دول غربی هم از تصمیم شیخ زاید نگران شدند.

ملت امارات متحده عرب هم که شیخ زاید را پدر اتحاد میدانند گفتند که بقای شیخ زاید ضروری است و در تظاهراتی کم‌نظیر شد این شعار رابدست گرفتند که نام شیخ زاید بانام اتحاد امارات متحده عرب قرین است و اگر شیخ زاید کنار رود نام امارات متحده عرب از نقشه جهان پاک میشود.

بهمین جهت بیشتر سران عرب ازجمله ملک خالد پادشاه عربستان سعودی، جعفر نومیری رئیس جمهور سودان، صباح - السالم الصباح امیر کویت، پرزیدنت حافظ اسد رئیس جمهور سوریه و یاسر عرفات با شیخ زاید تماس گرفتند و از وی خواستند که از تصمیم خود عدول کند. و بدون شک در کنفرانس سران عرب در قاهره طی گفتگو های دوجانبه‌ای که میان رهبران عرب و شیخ زاید صورت گرفت این مسئله مطرح شد که وجود شیخ زاید دراین مرحله حساس از تاریخ جهان عرب لازم است.

بدنبال این تماس ها و گفتگو ها و خواستهای مردم بود که شیخ زاید تصمیم به ابقاء گرفت و مجددا بریاست دولت امارات متحده عرب انتخاب شد تا کشتی این کشور نوجوان را همچنان به پیش رهبری کند.

زیر آسمان کبود

تنظیم: محمد صالحی آرام

«سر» خیلی از سرشناسان و سرنشناسان را نشمردند!

وقتی رئیس آموزش وپرورش و معاون ایشان ، رئیس ثبت احوال و معاون ایشان ، رئیس بیمارستان امدادی، دبیرمدرسه راهنمائی و چند تن دیگر از «سرشناسان» شهر شاهرود در جریان سرشماری از قلم بیفتند حساب «سرنشناسان» معلوم است!

تازه این کم‌دقتی در مرکز شهرستان صورت گرفته،دهات دور دست که جای خود دارد.

باتوجه به‌اینکه بسیاری از اقدامات مقامات دولتی برمبنای سرشماری وتعداد نفوس انجام میگیرد بها از قلم افتادن و نشمردن بسیاری از سرها ، اهالی شاهرود ضرر خواهند کرد.

در هفتمین جلسه انجمن‌شهر شاهرود ، درپی عنوان شدن مطلب بالا ازجانب اعضاءانجمن، رئیس انجمن توضیح داد : متاسفانه جمعیت شاهرود در سرشماری اخیر ۱۲۵۰۰۰ نفر قلمداد شده ، حال آنکه‌حدود بیست ماه پیش ، اداره آمار شاهرود با در دست داشتن آمار سرشماری دهسال پیش و احتساب موالید ومرگ گذشتگان رقم ۱۵۲۰۰۰ را بدست آورد، (البته بغیر از جدیدالولادها و اعضاء خانواده های بسیاری که طی این دو سال ، در شاهرود سکونت گزیده‌اند ، لذا انجمن شهر بمنظور رفع تردید در صحت‌این سرشماری، از مقامات مسئول تقاضا دارد، ساکنین چند خیابان ، یا چند روستا را محض امتحان‌مجددا سرشماری کنند که از قدیم گفته‌اند ،امتحانش مجانی‌است!

ایستگاه تاکسی!

نگاهی به تابلو ، نگاهی به کیسه های برنج ، که همه روزه جلو انبار مجاور ایستگاه خالی میشود ، تکلیف عکس و مطلب را روشن میکند ، زیاده عرضی نیست ...
عکس از خبرنگار اطلاعات ـ مشهد .

مرا زیبا پرستی، داده‌عشق و داده‌مستی!

رضا کریمی «عاقله مردی» ،که بمنظور دلربائی نام مستعار «ستار» را برای خود انتخاب کرده و جلو دبیرستان های دخترانه ، بخواندن «ترانه‌زیبا پرستی مشغول میشد ، کتکی خورد که راهش را گم کردو بالاخره از بیمارستان سر درآورد . این مرد به اصطلاح عاشق پیشه ، مدتی بود که مقابل یکی از دبیرستان های دخترانه مشهد ، سبز میشدو همینکه دختر مورد علاقه‌اشرا میدید با صدای انکرالاصوات خود میخواند :

«مرا زیبا پرستی ، داده‌عشق و داده مستی ...»

سرانجام‌چندروز پیش‌همینطور که رضا به تقلید از خواننده مورد بحث ، با چشمهای بسته مشغول ، «درافشانی» بود ، بستگان دختر مورد علاقه‌اش، درست و حسابی زیباپرستی‌را کف دستش گذاشتند! رضا در بیمارستان گفته است:

من حدس زده بودم ، که
صدای‌سوخته‌من‌مورد توجه
قرار میگیرد ، غافل از اینکه،
بیچاره‌ام میکند!

نانش نداره، اشکنه!

روز و روزگاری هرکس نای‌حرف زدن نداشت، میگفتند فلانی مثل اینکه روغن نباتی خورده ، حالاهرکس در قاین خودش را بگیرد، وافاده کند ، اهالی میگویند فلانی مثل‌اینکه روغن‌نباتی گیرش آمده !

نمایندگان روغن نباتی به مشتریان خود که‌دربدر بدنبال یک قوطی روغن میگردند ، میگویند سهمیه ماتمام شده ،خودمان هم وقت درست کردن روغن نباتی نداریم

باری اهالی محترم میگویند ، عجالتا کم و کسریهای دیگر بجای خود ، از راه لطف سهمیه روغن نباتی مارا کمی چربترکنند که لااقل «اشکنه»ئی به فراغت بتوانیم بخوریم ، چون ضرب‌المثل «نانش نداره،اشکنه» را اصلا دوست نداریم !

فقط از لحاظ دکل مستغنی هستند!

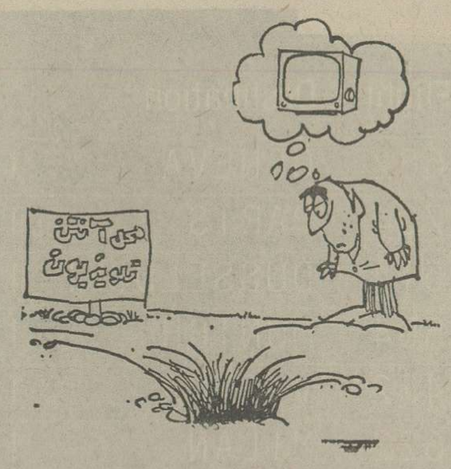

چوین اگر برق‌دارشود ، صاحب تلویزیون هم خواهد شد ،اما اهالی برای‌اینکه «دوبارمکاری» نشود، برخورداری از برق و «تلویزیون» را یکجا ، تقاضا کرده‌اند !

جالب اینکه طبق اطلاع ، چوینی‌ها از لحاظ دکل خیلی مستغنی هستند ، چون هم پیش‌بینی ،نصب چندین دکل برق، از راه اسفراین برای این بخش شده ، همدکل تلویزیون منطقه حاضر و آماده است.

حالا ، اول اهالی محترم را صاحب برق میکنند ، یا ابتدا کار تلویزیون فیصله داده میشود، بعد برق (!) یا نصیبو یاقسمت.

سحاب

خیلی هم کم مصرف است!

مصرف آب و برق یکی از مشکلات جامعه امروز است، طراحان هات پوینت این مشکل را در دنیای صنعتی حل کرده اند و لباسشوئی هات پوینت را طوری ساخته اند که برعکس خیلی هم کم مصرف است، چون از آب گرم منزل استفاده میکند و برای لباسشوئی هات پوینت شوفاژ یا آبگرمکن فرقی ندارد.

در هرحال متخصصین شرکت مهندسی و بازرگانی پارس لباسشوئی هات پوینت را در منزل برای استفاده شما آماده میکنند و شما هرچه میخواهید با هات پوینت لباس بشوئید بدون آنکه مصرف برق شما افزایش یابد چون: خویشاوندی باهات پوینت ارزش فراوانی دارد.

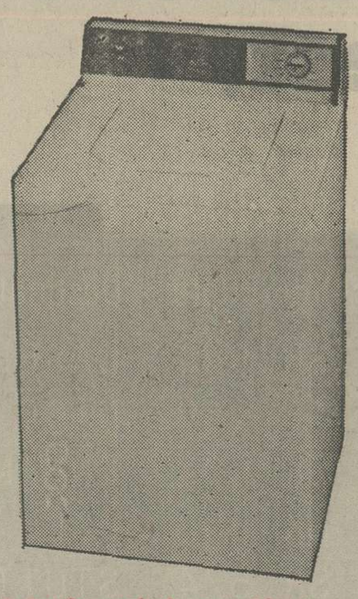

لباسشوئی هات پوینت:

بدون لرزش وصدا با ظرفیت ۹ کیلو.
با آب گرم منزل کار میکند.
لباسها را کاملا آبکشی میکند.
لباسها را چروک نمیکند و به الیاف آن صدمه نمیزند.
با دو سرعت مختلف برای شستشو و فیلتر اتوماتیک.
قابل تنظیم به چهار سطح مختلف آب شستشوست.
با جای مخصوص مواد پاک کننده، سفیدکننده و نرم‌کننده لباس.
با سه درجه حرارت برای شستشو و آبکشی.
با بدنه و سطح داخلی لعابی و ....
هات پوینت برای صرفه جوئی در مصرف برق، آب و وقت

خویشاوندی باهات پوینت ارزش فراوانی دارد

Hotpoint
A QUALITY PRODUCT OF GENERAL ELECTRIC COMPANY

P033

شرکت مهندسی و بازرگانی پارس
نماینده انحصاری محصولات خانگی هات پوینت در ایران:
تهران: خیابان تخت جمشید ساختمان بانک ایرانیان

هات پوینت

باسرویس مجهز در سراسر کشور. تلفنهای: ۹۶۳۲۸۱ـ۹۵۲۷۴۹ـ۶۶۸۶۹۱ـ۹۵۷۲۵۳ـ۹۵۳۹۴۹

قابل توجه دارندگان حواله سیمان شرکت سهامی معاملات خارجی عهده انبار خاوران

از کلیه دارندگان حواله‌سیمان‌عهده انبار خاوران دعوت میشود جهت استرداد وجوه پرداختی‌بابت سیمان‌با در دست داشتن حواله های مربوطه بشرح زیر به انبار خاوران مراجعه نمایند.

دارندگان حواله انبار خاوران ازشماره ۵۵۰۰۰ تا ۶۶۹۹۹ روز های ۲۰و۲۱ آذر ماه

دارندگان حواله انبار خاوران ازشماره ۷۰۰۰۰ تا۷۹۹۹۹ روز های ۲۲ و ۲۳ آذر ماه

دارندگان حواله انبار خاوران ازشماره ۸۰۰۰۰ به‌بالا روز های ۲۴ و۲۵آذرماه

دارندگان حواله انبار مربوط به سال ۱۳۵۴ روز ۲۷

ساعت کار انبار ۸ تا ۱۷ میباشد.

م‌الف ۲۲۱۳۴ شرکت سهامی معاملات خارجی

از: مهندس علی‌اصغر تقی‌زاده

کارمندان دولت را تکنیسین کنید

میزان اعتبارات جاری مملکت در آن حدی نیست که بتواند تامین نیازهای فراوان کارمندان دولت رابکند ،چرا که قسمت عمده‌ئی از اعتبارات صرف برنامه های عمرانی وطرحهای صنعتی درمملکت میشود که از هرنظر ضروری و اجتناب ناپذیر است ، زیرا مملکتی که درجهت پیشرفت قدمگذاشت ناگزیراز صرف بودجه دراین راه است.

همگام باتکنولوژی پیشرفته وصنعتی شدن مملکت سطح توقعات مردم بالا میرود ونیاز هایشان ازپیش افزایش می یابد، برای تامین نیاز ها و برخورداری ازفرآورد ها و تولیدات داخلی وخارجی‌قبل از هرچیز درآمد مکفی لازم است، اماحقوق کمی که کارمندان دولت می‌گیرند نمی تواند تکافوی مخارج آنها را بکند.

مثلا کارمند دیپلمه‌ای که دریک اداره بامزایا وسایر کمکهای نقدی وغیرنقدی ماهانه ۱۳۰۰ تومان میگیرد، مشکل میتواند ازعهده‌مخارج‌خانواده‌ای‌برآید زیرا بطور معمول مخارج‌یک خانواده که‌درمنزل اجاره‌ای زندگی میکنند ٤ هزار تومان است ، اماهیچ‌سازمان دولتی باخصوصی به دیپلمه‌ای که‌در زمینه بخصوص‌تخصص‌نداشته باشد چنین حقوقی نمیدهد. آنچه‌مسلم‌است باپیشرفت‌صنعت وتکنولوژی وتاسیس کارخانه های عظیم وپرقدرت نیاز به نیروی انسانی بیشتر میشود وتاسیسات صنعتی وخدماتی نقاط جاذب نیروی کار را تشکیل میدهند، بنابراین در چنین شرایطی لازم است که نیروی فعال وجوان مملکت بیش‌ازپیش‌بهره‌گرفت‌ودرعوض به‌آنان حقوق مکفی ومناسب داد تابتوانند نیاز های خود وخانواده‌شان رامرتفع کنند.

امروزه استفاده ازنیروی انسانی‌خار جی‌تقریبا درسازمان های‌دولتی‌وخصوصی متداول شده‌است و پزشک ومهندس و تکنیسین وکارگر بتعداد زیاد ازکشور های مختلف استخدام میشوند ودرکارخانه ها و ادارات وشرکتهای‌خصوصی جای نیروی انسانی جوان وفعال مملکت رامیگیرند، آنان بعداز چند سال پس‌اندازی که میکنند مقدار زیادی ارز مملکت بکشورشان منتقل می کنندو مهمترازهمه اینکه‌موقعیت کسب درآمد بیشتر را ازنیروی جوان ماسلب میکنند. تصور میکنم درحال حاضر اکثر کارمندان دولت تمایل داشته باشند تادرروزبیش‌از ۸ساعت کارکنند. یعنی بعداز ظهر ها کار دومی داشته باشند که جبران کمبود درآمد آنها را بکند . باین ترتیب هم ازاوقات بیکاری آنان کاسته میشودو هم اینکه بادرآمدبیشتر میتوانند بخواست هاونیازهای خانواده پاسخ مثبت بدهند. این اشتباه است ، چون سپاهی دانشی که زادگاهش شهر کرمانشاه است وقتی محل خدمت اورا در آذربایجان تعیین میکنند ، تا مدتی باید وقت خود را صرف یاد گرفتن لهجه آذری کند ، تازه بعد از آن نیز مشکل میتواند به بچه ها درس بدهد و با اخلاق و خصوصیات آنان آشنا شود .

عین‌اله قربانی

بی توجهی پرستاران

پدرم رابرای عمل «پروتونیت»حاد به‌یکی از بیمارستانهابردم وخوشبختانه عمل با موفقیت انجام شد . آنچه که‌مایه تاسف و تاثر من‌شدعدم توجه‌ورسیدگی پرستاران نسبت به پدر بیمارم وسایر بیماران بیمارستان بود ، در مدت چند روزی که پدرم بعد از عمل بستری شد، پرستارها بموقع به بالین او نمی‌آمدند و آنقدر جای سوزن سرم و آمپول در نقاط مختلف بدن او مشاهده میشد که عدم دقت آنها را در هنگام تزریق آمپول نشان میدهد .

امضاء محفوظ

می‌بینیم که در هر جامعه‌ای اشخاصی که‌بیشتر تلاش‌می کننداززندگی‌مرفه‌تری‌برخوردار هستند. یعنی هرکس کمزندگی مطلوبتری را میخواهد باید بیشترکار کند وبیشتر درآمد داشته باشد. بنابراین دولتمی تواندکارمندان خود،کاردوم آنهم درکارخانجات و واحد های صنعتی فعال ارجاع و بیشنهادکند.با اجرای این‌طرح نه‌تنهامشکل‌کمبودکار وتکنیسین منتفی‌خواهدشد.بلکه‌وضع‌مالی ودرنتیجه‌وضع روحی‌وجسمی کارمندان نیزخوب‌تر می‌شود.

مرخصی برای تهیه حبوبات!

از: علی صافی ضمیر

عده‌ئی از کارمندان دولت روزها از اداره‌مرخصی میگیرند تابه بازار بروند ونخود ولوبیا وگوشت تهیه کنند! برای اینکه پیداکردن حبوبات وبطورکلی آذوقه کاردشواری شده است وبه‌آسانی نمیتوان دسترسی به این مواد مصرفی پیداکرد.باوجودیکه اخیرا دولت فروشگاههای تعاونی وشهر وروستا درنقاط مختلف شهر دایر کرده است ، اما بازهم تهیه مایحتاج‌ضروری با اشکال صورت‌می‌گیرد. بنظر من عامل اصلی‌گرانی ونایابی بعضی از اجناس ، محتکران کالا هستند که با ایجاد بازار سیاه وانبارکردن‌اجناس این مشکل‌بزرگ اجتماعی رابوجود می‌آورند.

برای جلوگیری ازگرانی وکمیابی حبوبات وسایر مواد مصرفی تنها راه‌چاره مبارزه‌با محتکران‌کالاست.

درإجرای این برنامه لازم است که دولت همبر تعداد فروشگاه های تعاونی بیفزاید و همه‌وزیع مواد مصرفی رادردست بگیرد، تادست افراد سودجو ازمواد تولید شده کوتاه شود.

خوانندگان مینویسند

نمایش فیلم های بد آموز

کنترل بر نمایش فیلمها دقیق نیست و بهمین جهت سینماها هر نوع فیلم غیر اخلاقی و منحطی‌رابه آسانی‌نمایش میدهند. از طرفی سالن بعضی ازسینماها بسیار کثیف و زننده است ، و احتیاج‌به تعمیرات اساسی و کلی دارد،باید اداره اماکن عمومی این مساله را به‌صاحبان سینماها گوشزد کند .

محمد رضا بهرامی

تفاوت حقوق

من کارمند بازنشسته‌راه آهن هستم و با گروه۲۰ و پایه۱۳ بازنشسته‌شده‌ام. حقوق بازنشستگی‌من۱۰۹۳ تومان‌است، اما یکی‌دیگر از همکارانم که با گروه ۲ و پایه دوازده بازنشسته شده ماهی ۱٤۵۰ تومان حقوق میگیرد چرا ؟

صفائی

خاموشی برق

چند شب متوالی است که از ساعت ٦ بعد از ظهر تا ساعت ۹ر۵ شب برق «بیدهند» خوانسار قطع میشود و اتومبیل هائی که شبها از جاده«بیدهند» عبور میکنند در گودال و چاله وچوله های جاده می‌افتند .

حسین رحمانی

محل خدمت سپاه دانش

اگر وزارت آموزش و پرورش سپاهیان دانش را بدهات و اطراف‌محل تولد وزندگی آنان اعزام کند خیلی بهتر است . چون سپاهی دانشی که زادگاهش شهر کرمانشاه است وقتی محل خدمت اورا در آذربایجان تعیین میکنند ، تا مدتی باید وقت خود را صرف یاد گرفتن لهجه آذری کند ، تازه بعد از آن نیز مشکل میتواند به بچه ها درس بدهد و با اخلاق و خصوصیات آنان آشنا شود .

عین‌اله قربانی

بی توجهی پرستاران

پدرم رابرای عمل «پروتونیت»حاد به‌یکی از بیمارستانهابردم وخوشبختانه عمل با موفقیت انجام شد . آنچه که‌مایه تاسف و تاثر من‌شدعدم توجه‌ورسیدگی پرستاران نسبت به پدر بیمارم وسایر بیماران بیمارستان بود ، در مدت چند روزی که پدرم بعد از عمل بستری شد، پرستارها بموقع به بالین او نمی‌آمدند و آنقدر جای سوزن سرم و آمپول در نقاط مختلف بدن او مشاهده میشد که عدم دقت آنها را در هنگام تزریق آمپول نشان میدهد .

امضاء محفوظ

پاسخ سازمانهای مسئول

در پاسخ شرحی که بامضاء آقای مجید جمالی در مورخ ۲۶ر۸ر۳۵ تحت عنوان «آثار باستانی خرم‌آباد در تهدید ویرانی» درج گردیده به آگاهی میرساند :

۱ـ در وهله اول باید در نظر داشت بلحاظ کثرت آثار باستانی موجود در سرزمین ایران ، تعمیر و بازپیرائی همه آنها مستلزم اعتبارات سنگین وزمانی طولانی است و مسلما نسبت به تعمیر هربنای تاریخی که اولویت داشته و ضروری تشخیص داده شود براساس برنامه زمان بندی شده اقدام میگردد .

۲ـ در مورد تعمیر پل شاهپوری و مقبره خضر نیز باطلاع میرساند چون بناهای مزبور مطالعه شده و طبق نظر کارشناسان دارای آنچنان ارزش معماری‌و هنری شایانی نیست در فهرست آثار ملی ایران به ثبت نرسیده است.

۳ـ مناره خرم‌آباد سالها پیش بشماره ۳۹۸ در فهرست آثار ملی به ثبت رسید و از تاریخ ثبت مشمول مقررات حفظ آثار تاریخی گردیده است.

روابط عمومی وزارت فرهنگ و هنر

در پاسخ مطلبی که بامضاء آقای داریوش‌مولائی باعنوان (ترمز صرف نمیکند)درشماره ۱۵۱۶۹ آنروزنامه درج شده ،به آگاهی میرساند :

از طریق مناطق چهارگانه بکلیه رانندگان شرکت واحد دستور اکید داده شد که برای سوار کردن مسافران در کلیه ایستگاه ها توقف نمایند .

دفتر روابط عمومی شرکت واحد

راه‌آهن دولتی‌ایران درپاسخ نامه مندرج درروزنامه اطلاعات مورخ ۷ر۷ر۳۵ به آگاهی میرساند :

شرکت تعاونی مرکزی‌راه‌آهن درسال ۲۵۳۰ بیمانه خرید زمینی را از متقاضیان دریافت کرده و در اواخر سال ۲۵۳۰ و اوایل سال ۲۵۳۱ اقدام بخرید قطعی‌حدود سه میلیون متر مربع زمینی در اراضی لتمال کن نمود که از آن تاریخ از طرف شرکت تعاونی بمنظور کسب اجازه خانه سازی و ایجاد شهرک برای اعضای خود نهایت کوشش شده است و هیئت مدیره شرکت تعاونی مصرف و مسکن کارکنان مرکزی راه‌آهن با تلاش زیاد سعی خواهد کرد که بزودی نظر کلیه اعضاء شرکت را تامین نماید .

دفتر روابط عمومی راه‌آهن دولتی ایران

در مورخ ۲ر۹ر۲۵۳۵ مطلبی تحت عنوان «چرابابد در رشته‌ای که دوست نداریم درس بخوانیم» درج شده بود ،که باین وسیله به آگاهی میرساند :

داوطلبان هنگام‌انتخاب رشته برای‌ورود به‌آموزش عالی شخصا اختیار کامل دارند و اگر داوطلبی در یکی از رشته های آموزش عالی پذیرفته شود دلیل برآن است که خود این رشته را بنا به علاقه شخصی انتخاب کرده است ، هیچ دستگاهی در انتخاب رشته برای داوطلبان دخالت ندارد و از میان رشته های انتخابی ، هر داوطلب در رشته‌ای که با امتیاز وی مناسبت داشته باشد قبول میشود .

بعضی از داوطلبان در انتخاب رشته دقت شایسته را اعمال نمیکنند و بعد از آن که در رشته‌ای که خود انتخاب کرده‌اند ، قبول شدند ، اظهار میدارند که به این رشته علاقمند نیستند ، در حالی که خودشان این رشته را انتخاب کرده‌اند .

روابط عمومی سازمان سنجش آموزش کشور

مطلبی در مورخ ۲ر۹ر۲۵۳۵ آن روزنامه گرامی‌تحت عنوان در تبریز گران میخرند تادرتهران ارزان بفروشند منتشر شده که به آگاهی میرساند : سازمان گوشت‌کشور برای چندمین بار اعلام کرده است که حاضر است همانطوریکه کمبود مصرف گوشت تهران را تامین‌نموده در استانها نیز مسئولیت تامین گوشت را بعهده گیرد. این موضوع را سازمان گوشت‌با مقامات مسئول استانها نیز در میان گذاشته.بدیهی است اگر استانی‌یاشهرستانی باکمبود گوشت مواجه گردد معلول عدم مراجعه یا تقاضای تامین گوشت از سازمان گوشت کشور بوده، زیرا واحد های سازمان گوشت در تمام مواقع سال و برحسب اعلام مقامات مسئول آماده‌اند تا کمبود گوشت مورد نیاز شهرستانها را با گوشت بره سرد که بمراتب بهداشتی‌تر میباشد تامین نمایند.

روابط عمومی وزارت کشاورزی ومنابع طبیعی

در مورخ ۱ر۹ر۳۵ آن جریده مطلبی تحت عنوان قبض چهارصد تومانی بامضاء آقای حسین شیرخان‌درج شده بود، که باین وسیله به آگاهی میرساند: بطور کلی بیمه آریا خسارات پرداختی را بوسیله چک پرداخت می نماید واصولا قبضی برای اخذ وجه بدست کسی نمیدهد بنابمراتب اظهارات نامبرده عاری ازحقیقت است .

قائم‌مقام مدیر عامل بیمه آریا

حرفهایی از آنسوی سیم!

مشکلات خود را با «اطلاعات» در میان بگذارید :

تلفن : ۳۲۸٤۲۷ هرروز باستثنای (پنجشنبه‌ها) از ساعت شش تا هشت ونیم بعدازظهر

★ شهرام معتمد :
در تقاطع خیابان‌ایتالیا به خیابان کاخ یک تابلوی یکطرفه نصب شده است که هر ۱۲ ساعت ۱۸۰ درجه باید بچرخدوجهت عبور را برعکس کند . به تازگی علامت اصلی که‌در قسمت مربع‌شکل‌این تابلو فقط یک میله آهنی باقی مانده است .

★ ایران فاطمی :
در مقابل‌منزل‌من‌دردادیه خیابان بهروز کوچه ۱۲ ساختمانی ساخته‌اند که ۱۱۲ متر مربع اضافه بر زمینی که‌داشته زیر بنادارد . ایجاد ساختمان چندین طبقه در یک‌کوچه کم عرض۸متری‌غیرقانونی است ، توجه‌مسئولین‌امر را باین مسئله‌جلب‌میکنیم.

★ غلامحسین هروآبادی :
برگهای مالیات‌اتومبیل چسب ندارد بالاخره معلوم نکرده‌اند که آنهارا با چه وسیله‌ئی باید به شیشه اتومبیل چسباند که‌هنگام شستشو و تمیز کردن اتومبیل از بین نرود .

★ شهلا سرابی :
بلیط اتوبوسهای خط۵۷ مسیر هاشمی‌به۲٤ اسفند یک تومانی است‌وباتوجه به‌خط سیری که این اتوبوسها حرکت میکنند این‌قیمت گران‌است .بهتر است شرکت واحد بلیط های این‌مسیررا پنج‌ریالی کند .

★ معصومه بحری :
از تخت طاووس تا چهارراه قصر در خیابان قدیم شمیران یکطرفه‌شده است وبحدی ترافیک در این‌منطقه سنگین شده‌که باورکردنی‌نیست.رانندگان اتومبیلهائی‌که‌میخواهندازچهارراه قصر به کلانتری سوار بروند باید نصف خیابان عباس‌آباد و تمام خیابان فرح‌شمالی‌ونصف تخت طاووس‌را طی کنند تا به‌کلانتری‌سوار بریزند.

★ عزت ارزنده :
من بعداز ۲۵ سال آموزگاری بازنشسته‌شدم و ۱۹۵٤ تومان حقوق بازنشستگی دریافت‌میکنم، بنظر شما با این مقدار عهده پرداخت اجاره خانه و پول‌ناچیزچطور میتوانم‌از

★ غلامعلی علیرضائی :
دیوار مدرسه راهنمائی خوشه در سه‌راه‌سلسبیل فروریخته است وسال گذشته هم سقف‌کلاس‌دوم آن ریزش کرد و نزدیک بود فاجعه‌ای‌ببار آورد . مهمتر اینکه چاه فاضلاب این مدرسه نیز در حال فرو ریختن است .

★ علی هاشمیان
اهالی تهران‌پارس از نظر ایاب و ذهاب در مضیقه هستند . بخصوص دانش آموزان برای‌رفت و آمد مدرسه در ناراحتی بسر میبرند . تقاضا میشودشرکت واحد از تهران پارس‌یک خط سراسری تا میدان ۲٤ اسفند براه اندازد .

Remember to check if your way via Switzerland isn't the shortest.

Vol Flight	Destination	selon horaire scheduled	départ à expected	Sortie Gate	Remarques Remarks
SR 682	GENEVA	1110	1110		
SR 704	PARIS	1130	1130		
SR 514	DUSSELDORF	1140	1140		
SR 554	MUNICH	1145	1145		
SR 432	VIENNA	1145	1145		
SR 622	MILAN	1150	1150		
SR 690	LISBON	1150	1150		
SR 660	BARCELONA	1155	1155		
SR 164	BOSTON	1155	1155		
SR 164	CHICAGO	1155	1155		
SR 100	NEW YORK	1200	1200		
SR 534	FRANKFURT	1200	1200		
SR 964	BASEL	1210	1210		
AF 1697	NICE	1210	1210		
SK 602	COPENHAGEN	1215	1215		
SK 602	OSLO	1215	1215		
SR 574	STUTTGART	1230	1230		
SR 804	LONDON	1235	1235		
OS 226	SALZBURG	1240	1240		
SR 490	WARSAW	1245	1245		
SR 650	MADRID	1250	1250		
SR 170	MONTREAL	1255	1255		
SR 170	TORONTO	1255	1255		

Just for once we'll put it down in black and white: you can scarcely find a country with so many outgoing connections as Switzerland.
This flight bulletin board at Zurich Airport is only fragmentary evidence of our point. You'd have to stand there watching for a good many hours before you worked your way through all of Swissair's 85 destinations on four continents.
And your wait at the modern airport in Zurich or Geneva, planned from check-in to gate for the special benefit of transit passengers, would probably be far too short for that. Besides which there are much more tempting occupations: buy presents at special prices in the tax-free shops; transact banking business; go to the hairdresser; or enjoy the pleasures of Swiss cuisine in one of the smart restaurants. All this before you come back to the Swiss hospitality we offer to our passengers at 40.000 feet up. Which brings us to our old theme: no matter how delightful your journey may be, Switzerland can make it even more so.

SWISSAIR

SWISSAIR, 126 Villa Avenue, Tehran - Tel: 835081

شهرداری آبادان، شهردار را فراری میکند!

● آبادانی های مهربان و خونگرم اعتقاد پیدا کرده‌اند که اگردر هرزمینه‌ای بخت و اقبال یارشان باشد ، در مورد داشتن یک شهردار فعال ، پرانرژی و ثابت قدم که بتواند در شهرداری این شهر دوام بیاورد بخت و اقبال یارشان نیست . قضیه از این قرار است که طی یکسال گذشته هر چند ماه یکبار شهردار آبادان تغییر کرده ودر این مدت کوتاه آبادانی ها شاهد و ناظر آمدن و رفتن ٤ شهردار بوده‌اند و از هیچیک از شهرداران خودکارها و اقداماتی که به گفتنش بیارزد ندیده‌اند !

نزدیک به یک سال پیش ، درروزعید غدیر خم ، بالاخره از میان دهها کاندیدای آشکار و پنهان که خود را برای نشستن برصندلی شهرداری آبادان آماده کرده بودندرئیس اداره کار اهواز به عنوان شهردار انتخاب و مشغول کار شد .

این شهردار جوان که تا حدی محبوب و به اصطلاح اهل مداوا و مماشات بود تاآمد به خود بجنبد و برای اقدامات مشعشعانه نرم‌نرمک دست به کار شود یکباره با مخالفتها و انتقاد های‌کوبنده وگزنده اعضای انجمن شهر مواجه شد و دچار بهت و جاخوردگی‌علاج ناپذیری گردید که او را از هرگونه اقدام عمرانی و آبادانی منصرف کرد و عطای شهرداری را به لقایش‌بخشیدو‌پیش از استیضاح شدن استعفا داد و نفس راحتی کشید .

خوب ... شهر که نمی توانست بدون شهردار بماند ودرنتیجه انجمن شهر شهردار اسبق خرمشهر را برای رتق و فتق امور شهری به آبادان آورد و به عنوان شهردار پرتحرک انتخابی برصندلی لرزان شهرداری این شهر نشاند . این شهردارپرتحرک (!) هم هنوز درست روی صندلی‌اش جابجا نشده بود که از سوی انجمن شهر به عنوان یک شهردار کم‌کار و سهل‌انگاری بازشناسی شد و از میدان بدر رفت .

حالانوبت شهردار سومبود که بالاخره پس از بحث و مذاکرات طولانی انتخاب شد و با کلی وعده ووعید که برای‌اجرای برنامه های‌عمرانی و آبادانی شهری‌داد به سمت شهردار جدید کار خود را آغازکرد. اما ولت این‌شهردار جدید هم مستعجل بود وهنوز درست در صندلی شهرداری آبادان جانیفتاده بود که با تشکیل دوره جدید انجمن شهر مجبور شد خدا حافظی کند . بهرحال اعضای جدید انجمن شهر آبادان چهارمین شهردار را انتخاب و راهی شهرداری این شهر کردندکه صدالبته هنوز معلوم نیست‌در این پست‌ماندگار شود ودست به کارهاو اقدامات وسیع بزند یا اینکه در برابر مشکلات و انتقادات میدان را خالی کند و به دیگران بگوید : گرتو بهتر می‌زنی بستان بزن !؟

به‌هر تقدیر باید پذیرفت که برای انجام دقیق و صحیح برنامه های عمران شهری یک شهردار شایسته و کاردان‌که بتواند در پست خود دوام آورد و از پس مشکلات‌برآید به مراتب‌از نه تنها ٤ شهردار خسته و از نفس افتاده ، بلکه از ٤٠شهردار مرد بهتراست. امیدواریم بخت و اقبال مردم آبادان را در داشتن یک شهردار ثابت قدم و پرکارنیز یاری کند .

از : کاظم نیلفروشان

در مسابقه والیبال :

قمی‌ها از کاشانی‌ها شکست خوردند!

برای بزرگداشت پنجاهمین سال شاهنشاهی دودمان پهلوی در تالار سرپوشیده باشگاه تاج کاشان مراسمی برپاشده بود که عده زیادی از روسای ادارات و اهالی ورزشدوست حضور داشتند و در حین اجرای برنامه این جشن یکمسابقه والیبال بین تیم قم که طبق دعوت قبلی بکاشان آمده بود بانیم تاج بداوری آقایان نجفی زاده ، امتیازی و حاج سید منصور طباطبائی انجام گرفت که تیم والیبال تاج کاشان که در عکس دیده میشود مرکب از : عباس صیادی (سرگروه) عباس منصوری ، سید جواد حسینی ، رضانوروزی ، جواد فهیمی نژاد ، مهدی خراسانی ، مصطفی کاغذی ، محمود نوذری ، حمید خراسانی و علی ارمی بمربیگری آقای امیر صادقی و سرپرستی آقای عباس لواشی با نتیجه دو بریک تیم والیبال‌قم را مغلوب کرد .

کاشان ـ خبرنگار اطلاعات

در روستاهای فارس :

روزی ۸ میلیون تومان بیسکویت ولوبیادورریخته‌میشود

شیراز : در جلسه اخیر انجمن شهرستان شیراز یکی از اعضاء از چگونگی تغذیه رایگان دانش آموزان روستائی انتقاد کرد و گفت : ذائقه روستازادگان با مواد تغذیه‌رایگان سازگار نیست و به همین لحاظ روزی ۸ میلیون تومان بیسکویت و لوبیا در روستا ها دور ریخته می شود ،درحالی که با پول این مواد غذائی می توان برای آنان مدرسه‌ساخت در این جلسه که با حضور رئیس و کلیه اعضاء و همچنین با شرکت رئیس انجمن استان تشکیل شده بود لزوم توجه بیشتر نسبت به تهیه مواد تغذیه رایگان مورد تاکید قرار گرفت .

سپس دکتر مهذب رئیس انجمن استان در مورد لزوم بیمه کردن رانندگان تاکسی در شیراز مطالبی ایراد کرد و آنگاه به ضرورت رونق صنایع دستی در روستا ها اشاره کرد و افزود : صنایع در روستا ها باید توسط خود روستائیان رونق پیدا کند تا آنان مجبور نباشند برای خرید کفش و لباس های محلی مورد نیاز خود به بازار های شهر بیایند .

به همت یك مهندس زن ، فضای سبز شیراز گسترش می‌یابد

شیراز ـ قبلا اطلاع دادیم : برای نخستین‌بار در شیراز یک دختر مهندس به سرپرستی سازمان فضای سبز و پارک های شهرداری شیراز منصوب شد .

این سرپرست جدید خانم شهناز منطقی‌نژاد است که در رشته کشاورزی مهندس می باشد و قبلا به عنوان کارشناس فضای سبز در شهرداری شیراز به کار مشغول بود .

خانم مهندس شهناز منطقی برنامه های وسیعی برای گسترش فضای سبز در شهر شیراز دارد و امیدوار است که بتواند با مشارکت و همکاری مردم شیراز برای حفظ و گسترش فضای سبز در شیراز مجدانه اقدام نماید .

بازدید استاندار ازدانشسرای‌مقدماتی دختران :

گفت‌وشنود استاندار چهارمحال بختیاری بادختران دانشسرای‌مقدماتی شهرکرد

استاندار چهارمحال بختیاری برای تامین خواستهای دانش‌آموزان دستوراتی داد

آقای احمد برادر استاندار چهارمحال بختیاری شبانه‌از دانشسرای مقدماتی دختران شهر کرد بازدید کرد و با مشکلات و نا رسائیهای موجود در این دانشسرا از نزدیك آشنا شد .

شهرکرد : کمبود کتاب ، عدم امکانات ورزشی و نارسائی های برق مهمترین مسائلی بود که از سوی‌رئیس و دانش آموزان دانشسرای مقدماتی دختران شهرکرد ، درجریان بازدیدشبانه استاندار چهارمحال بختیاری از این مرکز آموزشی مطرح شد .

آقای احمدبرادر استاندار چهارمحال بختیاری که شبانه از دانشسرای مقدماتی‌دختران شهر کرد بازدید کرد، ضمن توجه به کمبود های موجود در این دانشسرا برای رفع نارسائی های آن دستوراتی صادر کرد

در گفتو شنودی که بین استاندار چهارمحال بختیاری و دانش آموزان و روسای دانشسرا به عمل آمد ، ابتدا خانم دارابی رییس دانشسرا ضمن انتقاد از فاضل‌آب نامناسب این محل گفت :بابت هزینه تغذیه دانش آموزان مبلغ ٤٠٠ریال از حقوق‌آنان کسر می شوداما قسمت اعظم این پول و مقدار زیادی از اعتبارات دانش آموزان که بابسی صرف ایجاد رفاه و آسایش جوانان این مرکز آموزشی شود ، برای تخلیه فاضل‌آب به مصرف می رسد

در مورد رفع این مشکل ، استاندار دستورداد که تاتهیه طرح فاضل‌آب‌شهر، شهرداری هزینه‌تخلیه فاضل‌آب‌دانشسرای مقدماتی دختران را بپردازد .

سپس دانش آموزان‌دانشسرا مشکلات خود را که شامل عدم امکانات ورزشی، کمبود کتب درسی‌و نارسائی برق‌بود مطرح کردند و از سوی استاندار چهارمحال بختیاری وعده همه‌گونه کمک به‌دانش آموزان داده شد

در پایان قسمت‌های مختلف دانشسرا شامل خوابگاه ، کلاس های درس ، آشپزخانه و سالن غذاخوری ، مورد بازدید استاندار چهارمحال و بختیاری واقع شد .

برای آموزش شیربچگان اصفهان

مربیان پیشاهنگی آموزش دیدند

اصفهان : ۱٤۰ نفر ازمربیان پیش‌آهنگی اداره آموزش و پرورش ناحیه۳ اصفهان‌ضمن طی یک دوره تخصصی در اردوگاه «شاهکوه» اصفهان‌با چگونگی مراحل مختلف تعلیم شیرچگان و پیش‌آهنگان‌آشنا شدند .

در مراسم پایان‌این دوره، پورزاهد رئیس اداره‌آموزش و پرورش ناحیه ۳ اصفهان طی سخنانی که پیرامون امر مقدس پیشاهنگی ایراد کرد ، برای مربیان فارغ‌التحصیل آرزوی موفقیت نمود .

در اصفهان :

۷ نفر قربانی ۷ حادثه شدند

اصفهان: ۷ حادثه مرگبار در اصفهان ، مرگ ۷ نفر را به دنبال داشت .

در حوادث رانندگی: علی زمانی سوار بر دوچرخه هدف بی‌احتیاطی یکراننده کامیون به نام نوروز کریمی قرار گرفت در این تصادف علی زمانی کشته شد .

همچنین علی ناز باقری ، ۱۲ ساله ، در تصادف با یک وانت‌بار و حبیب سلطانی دهقانی در تصادف با اتومبیل سواری دچار خونریزی‌مغزی شده و جان سپردند .

در سقوط از بلندی دو نفر به نامهای عباس توسلی ٥٥ ساله و سکینه بهشتی ۸۰ ساله جان خود را از دست‌دادند

علت مرگ هر دونفر خونریزی‌مغزی‌اعلام شد .

دختر چهار ساله‌ای به نام نصرت کامران به علت ترکیدن پریموس دچار سوختگی شدید شد و پس از انتقال به بیمارستان درگذشت .

حاج محمد اکبر ـ ٦۰ ساله ـ که دچار بیماریهای داخلی‌بود در بخش«ماربین» اصفهان درگذشت .

رئیس شرکت نفت‌شیلی در «خارك»

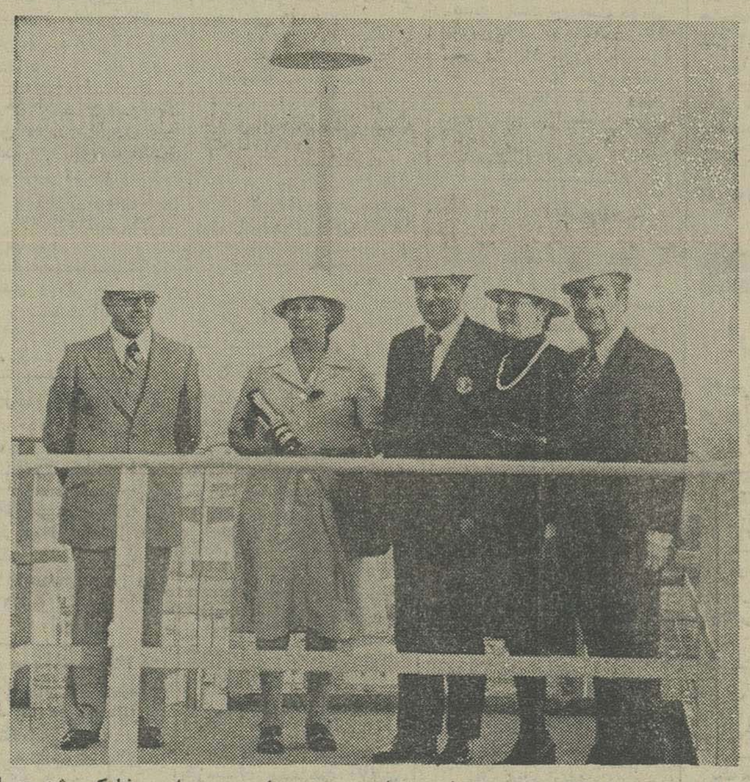

آبادان : دریادار «آنتونیو کوستابو یادیلا»رئیس‌شرکت نفت کشور شیلی همراه با سفیر شیلی در دربار شاهنشاهی ضمن سفر در ایران‌باهواپیمای‌اختصاصی وارد «خارک» شد و از تاسیسات پالایشگاه نفت در خارک دیدن کرد .

دزفول جام ارتشبد خاتمی را ٦ ماه درخانه نگاهداشت

تیمسار سپهبد ربیعی معاون نیروی هوائی کشور جام ارتشبد خاتمی را به‌حسن ابراهام سرگروه تیم فوتبال‌نوجوانان دزفول اهداء می کند درحالی که تیمسار سرلشگر روحانی و آقایان داود نصیری و گنجی در کنار آنان دیده میشوند.

دزفول :شانزده تیم فوتبال نوجوانان برگزیده کشور در مسابقات جام ارتشبد خاتمی که در دزفول انجام می گرفت شرکت داشتند که تیم فوتبال دزفول در برابر تیم های : زنجان ، آذربایجان شرقی ، فارس ، خراسان ، اصفهان و تهران بازی کرد که فقط در برابر تیم فارس مساوی کرد و در سایر بازی ها برنده بود و بالاخره چهار تیم اصفهان ، خوزستان ، تهران و دزفول در مسابقات نیمه‌نهائی حضور یافتند و آخرین دیدار این مسابقات را دو تیم تهران و دزفول با حضور تیمسار سپهبد ربیعی معاون نیروی هوائی ایران ، سرلشکر روحانی فرمانده پایگاه وحدتی و آقایان سعیدنیا فرماندار دزفول و هوشنگ دیدمان دبیر فدراسیون فوتبال و عده زیادی از مردم علاقمند به ورزش انجام دادند که دو تیم در وقت قانونی یک بریک مساوی کردند و در وقت اضافی نیز کاری از برای کسب‌پیروزی ازپیش نرفت وبالاخره دو تیم مشترکا بمقام اولی رسیدند که قرار شد جام ارتشبد خاتمی شش‌ماه دردزفول و شش‌ماه در تهران باقی بماند که شش ماهه اول به دزفول تعلق گرفت و در پایان مسابقه تیمسار سپهبد ربیعی جام را به حسن ابراهام سرگروه تیم‌فوتبال نوجوانان دزفول اهدا کرد .

نفرات تیم فوتبال نوجوانان دزفول عبارت بودند از : رضا بنیان‌پور (دروازبان) ، حسن ساکیانی ، صاحب‌محمدی، کریم ناجی ، مسعود ملکشاهی ، آسیابان ، تختشاهی ، تائب ، شیربتی ، رستمی ، ملک‌محمودی ، حسن ابراهام (سرگروه) و ایرج چراغی به مربیگری آقای غلامعلی کبابی .

برای تعیین مقام سوم بین دو تیم خوزستان‌واصفهان مسابقه انجام گردید که تیم خوزستان یک برهیچ برنده‌گشت و بمقام سومی رسید .

طرح شبکه فاضلاب شیراز تهیه‌میشود

شیراز : برای تهیه پروژه فاضلاب بهداشتی شهر شیراز قراردادی بین وزارت مسکن و شهرسازی و مهندسین مشاور تنظیم شد . مهندس نخشب مدیر کل آبادانی و مسکن فارس با اعلام مطلب بالا گفت : برابر این طرح کلیه فاضلاب های‌شهر شیراز از طریق لوله های متعدد که یکی از آنها از رودخانه خشک شیراز می‌گذرد به لوله اصلی وارد و آنگاه به تصفیه خانه بزرگی که به همین منظور ساخته شده خواهد ریخت .

ایزولاسیون
ایزو-پی‌یو
ایزولاسیون با مواد پلی‌یورتیان باسیستم اسپری و تزریق
باقدرت‌ایزوله۹ را برابر پشم
شیشه۸ر۲ برابر سنگ‌شیشه
ایزولاسیون: گرما-سرما-صدا-نم
قابل انجام: درروز بیش از یکهزار متر مربع
قابل استفاده در: سقف سالنها
وساختمانها-زیر سقف-سردخانه-
تانکهای مواد لوله‌های موادرسانی
وهر نوع ایزوله دیگر درهر نوع آب وهوا
بدون هیچگونه عملیات ساختمانی یاغیرساختمانی قبلی
قابل عمل روی هر نوع ساختمان
اعم از: شیروانی-گلی-بتنی-موزائیک و...
آماده انجام کار درهر نقطه کشور
جهت هر نوع اطلاعات بیشتر با تلفن تهران : ٦۲۹٦۱۳-٦۲٥۷٦۷ یاصندوق‌پستی- تهران ٤۱ر۲٥۲۷ تماس حاصل فرمائید .

آگهی استخدام با حقوق مکفی نمایندگی ولوو در خوزستان
افراد زیر را به همکاری دعوت می نماید .
۱- دونفر کارمند دیپلمه با پنج سال تضمین کار و آشنائی به امور لوزام یدکی با حقوق مکفی .
۲- یکنفر راننده پایه دو شخصی تمام وقت.
متقاضیان می توانند همه‌روزه بین ساعت ۹ الی ۱۲ ظهر و از ٤ بعداز ظهر الی ۸ بعدازظهر با دو دست داشتن برگ پایان خدمت یا معافی دائم مراجعه نمایند . تلفن ۳-۲٦۷۸۱ - اهواز آگهی ۲٤۳٦-۱۰-

موسسه زیبائی نادری ـ اهواز
مخصوص از بین بردن موهای اضافی بطور دائم ـ ماسک پی‌لینگ صورت، نصب ناخن های مصنوعی‌دراز مدت سوراخ کردن گوش .
اهواز ـ خیابان نادری ـ جنب داروخانه شبانه روزی تلفن ۲۳۳٥۳
آگهی ۱۹۹۲

زمین های اهواز را خریداریم
برای عمران آبادی و ساختمان ، زمین‌های خوزستان مخصوصا کیان‌آباد وکیان پارس هرچه فوری به آدرس کیان پارس فلکه اول- بنگاه مشاور املاک منصور امین صارمی مراجعه بفرمائید. تلفن ۳۰٤٤۸
آ-ش ۲۳۸٤۰

آگهی استخدام
شرکت حفاری بین المللی وستبرن
یك نفرسکرتردوشیزه یا بانو که دارای شرایط زیر باشد احتیاج مبرم دارد ، داوطلبین میتوانند تا آخر وقت اداری روز شنبه ۲۰ر۹ر۲٥۳٥ بمنظور ثبت نام و آزمایشات لازم به نشانی
اهواز ـ ناحیه کارون ـ شرکت حفاری بین‌المللی وستبرن مراجعه نمایند .
۱- تسلط کامل بزبان انگلیسی
۲- تند نویسی انگلیسی
۳- تسلط وآشنائی کامل بدستگاه تلکس
٤- ماشین نویس لاتین
شرکت حفاری بین المللی وستبرن

نیازمندیها اطلاعات

برای دادن آگهی تلفنی باشماره‌های ذیل تماس حاصل فرمائید

تلفنهای: ۳۱۱۲۳۰-۳۱۱۲۲۹

آپارتمان فروشی

پهلوی نوابیر
آپارتمان دو اطاق خوابه مهندسی ساز باانباری پارکینگ واستخر ۶۴۰ هزار تومان
۸۴۴۰۲۳ و ۸۴۵۷۰۱
۱ـ۱۲ آ ـ۴۵۲

آپارتمان۳اطاق خوابه‌مهندسی ساز بافرکوتل و پارکینگ‌در میدان‌ونکه‌پشت فانفار فروشی
۸۴۴۰۲۳ و ۸۴۵۷۰۱
۱ـ۶ آ ـ۵۰۶

توجه توجه
آپارتمانهای ۲ تا۵ اطاق خوابه در بخارست ، گاندی‌و ابن‌سینا از ۴۵۰ هزار تا یک میلیون تومان ۸۳۴۵۷۰ و ۸۳۲۷۴۱
آ ـ۲۴۸

آپارتمان فروشی تهران‌ـ پارس
باوام بانکی ۱۵۰ هزار تومان پیش قسط باقساط ۱۵ ساله از یک الی ۵ اطاقه تلفن
۷۸۲۰۳۰ و ۷۸۰۰۶۱

خیابان گاندی آپارتمان۳اطاق خوابه مهندسی ساز باانباری وپارکینگ فروشی تلفن
۸۴۴۰۲۳ و ۸۴۵۷۰۱
۱ـ۱۲ آ ـ۶۲۴

چند دستگاه آپارتمان
در نارمک و تهران پارس به فروش میرسد ۷۹۰۳۵۳ و ۷۹۵۰۶۵
۱ـ۲۰ آ ـ۱۰۸۹

آپارتمان قسطی تهران پارس‌فقط با ۱۵۰ هزار تومان پیش‌قسط تلفن
۷۸۱۹۱۸

در بهترین نقطه تخت جمشید آپارتمان فروشی ۷۵۰ هزار تومان ۲۳۶۲۶۲ و ۲۳۰۴۲۰
آ ـ۲۵۹۱۳

سید گندان طبقه سوم از ۳ واحد مسکونی‌نو ساز دارای ۴اطاق باشوفاژ فروشی‌تلفن
۸۵۶۷۸۷
آ ـ۶۸۰ ۱ـ۴

آپارتمان یک اطاق خوابه با هال و سالن نهار خوری و پذیرائی و سرویس کامل ، موکت،فیش تلفن، کولر واقع در میدان ۲۵ شهریور بفروش میرسد. تلفن ۸۳۷۴۸۴
۱ـ۲ آ ـ۶۸۶۳

قابل توجه نوعروسان
آپارتمان مبله لوکس جنب چاتانو گافروشی‌تلفن۸۳۰۱۴۲
آ ـ۷۰۸

آپارتمان ۳ اطاقی
۴اطاقی و ۵اطاقی بفروش میرسد تلفن ۳۱۰۱۶۹
۱ـ۳ آ ـ۵۰۶

۶دستگاه آپارتمان دارای پنج اطاق ۱۱۰ متر ارزان تخت طاوس خیابان ملک ۹۳۹۷۰۴
۱ـ۳ آ ـ۲۷۰۴۷

بفروش میرسد

سه دستگاه آپارتمان ۴اطاقه باسرویس کامل و شوفاژ واقع در خیابان کوشک به فروش میرسد تلفن ۸۳۷۴۴۳ و ۳۵۲۰۸۸ صبحها
مهندس آذری
۱ـ۲ آ ـ۶۷۰
۱ـ۱

۸ دستگاه آپارتمان در شمال کریم خان زند دارای ۲ اطاق خواب با پارکینگ و تهویه مطبوع و آسانسور و فیش تلفن و انباری بفروش میرسد یکجا یا آپارتمانی تلفن ۸۲۳۱۹۳
آ ـ۴۷۵

آپارتمان برای فروش
با قیمت بسیار مناسب‌مقابل پارک ساعی ۳ اطاق خواب باضمامه آشپزخانه مدرن سالن ناهار خوری و هال بزرگ بالکن مشرف بکوه طبقه ۹ گاراژ و انبار تلفن ۳۱۹۲۴۶
آ ـ۷۱۸

یکدستگاه آپارتمان به مساحت ۲۴۰ متر دارای ۴ اطاق خواب سالن بزرگ یک‌اطاق مستخدم شوفاژ کولر فیش تلفن اول خیابان ابن سینا بفروش میرسد۶۲۰۰۱۹ و ۶۲۱۵۳۸

اکازیون
بعلت مسافرت آپارتمان فوق‌العاده لوکس‌بهترین نقطه خیابان پهلوی با دید عالی ۳ اطاق خواب با تمام تجهیزات مدرن مبله یا غیر مبله‌بیواسطه اجاره‌بخارجیان۲۹۳۳۶۴

آپارتمان فروشی

در تهران پارس ۱ تا۳ اطاق خوابه و ویلای اکازیون
تلفن ۷۸۱۸۸۴
آ ـ۱۱۶۸ ۱ـ۶

عباس آباد محل کار
یکدستگاه آپارتمان‌از مجموعه ساختمان۳طبقه با کلیه‌تجهیزات شخصی ساز با ۲۸۰ متر زیر بنا بدون واسطه فروشی تلفن
۸۵۷۹۶۵

آپارتمان ۲ اطاقه با سالن پذیرائی و شوفاژ روشن شاهرضا اول صفی‌علیشاه تلفن
۳۴۹۸۳۱
آ ـ۶۱۰

درشمال شهر

آپارتمانهای ۲ و ۳ و ۴ اطاق آماده فروش ۸۵۳۲۶۶ و ۸۴۷۹۸۲
آ ـ۷۰۵

فروش آپارتمان های لوکس‌درگیشا ۶۳۹۳۱۵

آپارتمان

۳و ۴ و ۵ اطاقه باقیمت‌مناسب نقد و اقساط تلفن ۷۹۴۶۰۴
آ ـ۲۵۸۳۴

آپارتمان ۲ و ۳ و ۴ اطاق خوابه در وزراء بخارست گاندی ونک آماده فروش تلفنهای ۶۲۵۲۰۱ و ۶۲۳۰۱۱ و۶۲۴۶۱۳ و ۶۲۲۹۵۴
۱ـ۹ آ ـ۴۴۱

آپارتمان فروشی

یك دستگاه آپارتمان لوکس با دستگاه تهویه مرکزی ، آسانسور ، پارکینگ ، انبار وباغ و انبار مخصوص واقع در شماره ۲۰ خیابان تکش آماده فروش است‌طالبین به تلفن شماره ۲۹۰۳۸۸ مراجعه فرمایند .

عباس آباد

یکدستگاه آپارتمان فروشی
۸۵۳۸۰۷
آ ـ۷۴۳

اکازیون

آپارتمان شخصی‌ساز میدان کندی نزدیک پارک وی‌طبقه دوم بمساحت ۱۶۰ متر مربع ۳ اطاق خواب هال پذیرائی بزرگ با بالکن شوفاژ روشن کولر و ۲۳ پارچه مبل و میز استیل نو و لوستر های کریستال‌خارجی‌کمدوکتابخانه وبارجوب گردوئی فیش‌تلفن وتلفن فرعی فعلی باضافه یک اطاق مستخدم با سرویس در تهران به قیمت ۸۰۰ هزار تومان‌بیواسطه بفروش‌میرسد
۹۳۸۳۴۹
آ ـ۷۶۵

نقدواقساط

آپارتمان های فروشی برای دفتر کار تلفن
۳۰۳۱۳۵

تعداد ۱۰ تا ۱۲ دستگاه آپارتمان ۱ اطاق‌خوابه (سوئیت) و ۲ اطاق خوابه از ۶۰تا ۱۱۵ متر در شمال‌شهر یکجا خریداریم‌تلفن۶۸۷۶۸۴ از ۵ر۸ تا ۱۰ صبح

خانه‌فروشی

خانه فروشی
منزل شمالی بمساحت ۳۶۰ متر ۲ طبقه کوچه فردیس‌بین ویلا وسپهبد زاهدی دارای آب برق و تلفن گاراژبفروش می رسد با تلفن ۸۲۵۸۹۳ مکالمه نمائید.
۱ـ۲

خانه شمالی دوطبقه ۷ اطاق بمساحت ۲۴۰ متر با کولرو تلفن اول فرح‌آباد ژاله‌خیابان ارغوان کوچه روزبه پلاک۶ بفروش میرسد تلفن۳۴۲۷۹۷
آ ـ۷۲۷

خانه‌ای‌و یلائی آریاشهر کوی گلستان شامل۵اطاق پارکینگ زیرزمین سرویس کامل تلفن کولر کرکره‌اجاره داده‌میشود
۲۷۳۹۰۴
آ ـ۷۰۶

یکدستگاه‌خانه‌درخیابان گاندی بمساحت ۵۰۰ متر مربع با ۹۷۰ متر زیر بنا استخر تصفیه ۲ دستگاه تلفن بدون واسطه بفروش میرسد تلفن ۹۲۸۸۲۲تماس از ساعت ۷ تا ۹ شب

خانه‌ای حدود ۶۰۰ متر مستغلاتی شمالی در بهترین نقطه شمیران جانسپار بفروش می‌رسد به تلفن های ۲۹۰۱۷۷ و ۲۹۲۷۰۰مراجعه شود.
آ ـ۷۰۵

اکازیون

منزلی شخصی‌ساز واقع درسلطنت‌آبادحدود۱۰۰ متر مربع مساحت زمین و ۱۴۰ مترمربع زیر بنا ۲بر شمالی و جنوبی ۵اطاقه با فیش تلفن و پرده کرکره و کولر و سرویس کامل بدون واسطه بمبلغ ۷۰۰۰۰۰ تومان مقطوع فروشی
تلفن ـ۲۳۴۴۱۳

خانه ۶ اتاقه پنج زیر زمین باآب و برق به مساحت ۲۵۰ متر مربع قیمت ۷۵۰٫۰۰۰ تومان خیابان سیروس مسجد حوض کوچه کشفی درب دوبلاك۹۰تلفن ۳۰۱۰۶۵

ساختمان باملات گل‌به جای‌ماسه سیمان وسایر مصالح‌نامرغوب‌و تاسیسات غیر اصولی هزینه نگهداری آن قهراً در آینده گرفتار میکند بعضی معایب‌غیر قابل رفع است ولی در موض‌زود کلنگی شده آجر های آن سالم بدست می‌آید ساختمانی سه طبقه شخصی ساز با پارکینگ حیاط زیر زمین و تلفن مجزا برای هر طبقه به علت مسافرت به فروش میرسد گیشا تلفن
۶۳۲۳۸۴
آ ـ۸۲۱

خانه‌ای ۶۰ متری دارای ۴ اطاق زیرزمین حمام آب و برق فیش تلفن کولر واقع‌درمیدان احمدیه کرمان خیابان روشن کوچه محسنی پلاک۶ بمبلغ ۴۰هزارتومان تلفن۳۴۱۱۸۰ بعدازظهرها
آ ـ۷۶۶

یکباب منزل بمساحت ۱۳۰متر با ۴اطاق دو زیرزمین خیابان بابائیان چهارراه اناری کوچه برزین پلاک ۱۷ بقیمت ۳۳۵ هزار تومانی فروشی
۵۴۸ـ۱ آ ـ۷۶۴

خانه‌ای مستغلاتی واقع در پارک وی بمساحت ۲۷۰ متر بفروش میرسد تلفن ۹۳۱۱۲۹
آ ـ۷۶۴

خانه‌ای واقع در خیابان هاشمی چهارراه کارون به مساحت ۱۰۵ متر سه اطاقو دو زیر زمین دو کولر ـ تلفن بقیمت ۳۰۰هزار تومان‌طالبین با تلفن ۹۵۳۴۳۱تماس‌بگیرید.
آ ـ۱۰۵۷۹

خانه‌های ویلائی و مستغلاتی دروس و سلطنت آباد فرمانیه
۳۶۴۲۱۳
۸۰۰ـآ

پالیزی خانه فروشی
قیمت ۸۵۰ هزار تومان تلفن
۸۵۵۸۳۳
آ ـ۸۹۴

خانه‌فروشی در قلهك
۱۳۰ متر دو طبقه ۵ اتاق آب، برق، تلفن ، حمام، بدون‌واسطه مقطوع ۵۲۰ هزار تومان تلفن
۲۶۳۸۷۸
۱ـ۲ آ ـ۸۹۲

خانه‌ای به مساحت ۳۴۱ متر ویلائی واقع‌در زیباشهرکوی کیهان دارای مبلمان کامل و سه دستگاه تلفن وصل بمبلغ یک میلیون و پانصد هزار تومان مقطع بفروش میرسد تلفن ۵۴۷۶۴۷ روز ، ۵۴۸۴۶۷ شب .
آ ـ۷۳۶

خانه‌ای نوساز با ۵۰ هزار تومان اجاره درماه دربست درروزولت فروشی‌یامعاوضه تلفن ۶۵۶۳۱۵ و ۶۴۸۲۵۵
آ ـ۷۳۷

خیابان قدیم شمیران بالای حسینیه ارشاد روبروی بیمارستان مفید ۱۰ متری بهشت آسا داخل ده متری قواره چهارم شمالی خانه به مساحت ۴۷۵ متر دو طبقه ویلائی مجهز بتمام وسایل فروشی تلفن
۷۹۷۰۷۲

مورد توجه تجار بازار منزلی در پامنار سه راه دنکی‌کامیون‌رو بمساحت ۴۶۵ متربفروش میرسد تلفن ۳۰۱۰۶۵

خانه فروشی در تهران پارس بمساحت ۱۳۰۰ متر زیربنا ۱۲۰۰ متر دارای ۲۰ اطاق و تمام لوازم استخر و تصفیه بعدازظهر ها تلفن
۷۸۱۱۰۲

نیاوران

ساختمانی نوساز ۲ طبقه و نیم مستقلاتی ۲ نبش باب۳ سند تفکیك شده مجهز به شوفاژ ، کولر ، تلفن ، استخر تصفیه ، پارکینك ،حیاط، مشجرباورودیه‌های‌مجزا درنیاوران یکجایاطبقاتی بدون واسطه‌بفروش‌می‌رسد‌برای‌کسب اطلاعات بیشتر و بازدید محل با تلفن ۲۸۶۹۲۰ تماس حاصل فرمائید .

یکباب‌منزل بمساحت ۲۰۰متر با ۴ اطاق دو زیر زمین خیابان بابائیان چهار راه اناری‌کوچه برزین پلاک ۱۷ بقیمت ۳۳۵ هزار تومان فروشی
۵۴۸ـ۱ آ ـ۳

ساختمانی در ۵ طبقه دارای هشت واحد مسکونی جمعا ۳۰ اطاق یکباب زیر زمین به مساحت ۱۵۰ متر مربع مجهز به تهویه مطبوع ۹ شماره تلفن ۶ پارکینگ واقع در خیابان مزین‌الدولهبفروش می رسد تلفن ۷۵۹۹۸۱
۴۲۸ـ۱ آ ـ۲

خانه‌ای شمالی ۲ طبقه ونیم ۵اطاق باسرویس کامل کولر و حمام و آشپزخانه فلزی موکت پرده کرکره تلفن آب و برق چهارراه خوش بابائیان روبروی دبیرستان خوشه کوچه فردوسی‌پلاك۴۲فروشی تلفن۹۶۴۲۰۷ـ۳ الی ۸ بعداز ظهر

خانه اکازیون بعلت سفر
۷۹۴۳۹۹
۴۸۳ـ۱ آ ـ۵

خانه قدیمی قابل سکونت‌دارای ۴اطاق ۳ زیر زمین با موقعیت عالی آب و برق و تلفن به مساحت حدود ۱۸۰ متر پیچ شمیران بدون واسطه ۵۶۰ هزار تومان تلفن ۳۹۱۷۷۰
۱ـ۳ آ ـ۶۰۷

خانه‌ای واقع در خیابان شاهپوربازارچه نو مقابل‌حمام میرزا حسین‌خان‌کوچه ابطحی دست راست بن بست دوم‌در روبروپلاک ۱۰ بمساحت ۱۷۰ متر و ۱۴۰ متر بنا قدیمی ساز بسیار تمیز دارای۸اطاق ودو آشپزخانه با آب وبرق وفیش‌تلفن بیو اسطه ۵۰۰هزار تومان.
۵۰۱ـ۱ آ ـ۳

اکازیون
منزلی حدود دویست متر در بهترین نقطه خیابان شاهرضا (خیابان فروردین شمالی ـ مقابل دانشگاه) دوبر ـ چهار طبقه یک میلیون و پانصد هزار تومان ـ باتلفن ۶۴۱۰۸۶ بین ۵ تا ۸ بعدازظهر مذاکره فرمائید.
۱ـ۲ آ ـ۶۰۵

خانه‌ای ویلائی ۵ اطاق خوابه باتهویه مطبوع و تلفن یک میلیون و ۷۰۰ هزار تومان در خیابان بخارست فروشی
۸۴۴۰۲۳ و ۸۴۵۷۰۱
آ ـ۱۱۹۵

یکباب خانه قدیمی ساز خیابان دانشگاه جنوبی ۱۱۲ متر مربع ۵۰۰هزار تومان بیواسطه فروشی با تلفن ۶۶۹۶۵۰ تماس بگیرید

یك خانه ویلائی
در بولوار شهرزاد(جاده قدیم شمیران) در ۶۸۰ متر زمین ـ ۱۰۰۰ متر زیربنا ـ جنوبی بااستخر و گلکاری
دارای دوطبقه مستقل و یك طبقه زیر زمین‌شامل حوضخانه ، دو اطاق و سرویس حمام و دستشوئی و ماشین‌خانه هرطبقه دارای حمام سونا ـ چهار اطاق‌خواب (بصورت دوبلکس) دفتر کار ـ اطاق نشیمن و سالن پذیرائی وناهار خوری ـ آشپزخانه های پیش ساخته چوبی ـ سرویس ها و کاشی‌های خارجی ـ کف اطاق ها پارکت‌و موکت اعلا. تلفن
۲۴۱۵۷۸

ویلافروشی

یك ویلای استثنائی در اطریش
(KITZBUEHL)
بمساحت ۵ هزار متر و با سرویس کامل بفروش میرسد تلفن ۶۴۷۸۱۶

اکازیون

اکازیون منزل‌ویلائی یکدستگاه منزل ویلائی سه طبقه دارای ۱۳اطاق خواب سالن پذیرائی بسیار بزرگ با گچ‌بری و آینه کاری شوفاژ ـ کولر ـ تلفن و سرویس کامل در زمینی‌بمساحت ۱۰۰۰متروزیربنا۱۶۰۰ مترو استخر کوچك بین پهلوی و جردن کمی بالا تر از باغ‌وحش بلوار حافظ شیرازی بفروش میرسد تلفن ۳۱۱۲۲۵ـ ۳۱۱۲۲۴ قیمت۵میلیون و ۸۰۰ هزار تومان

اکازیون

ویلا های فروشی در عظیمیه کرج داخل‌محدوده با شوفاژ روشن وموکت بمساحت های ۳۵۰ تا ۱۰۰۰ متری قیمت از ۷۰۰ هزار تومان به بالا به دفتر مرکزی املاك عظیمیه مراجعه شود تلفن ۴۶۴۷

الهیه شمیران

ویلائی دو بر بمساحت ۷۰۸ متر زمین ۶۰۰ متر زیر بنا ۵ اطاق خواب انباری دو درب پارکینگ حیاط گلکاری شده بمساحت ۴۵۰ متر۲ تراس ۱۶ متری دو سرویس کامل حمام و مستخدم لوله کشی گاز تلفن مستقل مبله یابدون مبله بقیمت ۵ میلیون تومان بفروش میرسد تلفن۶۲۳۷۴۶ و ۶۲۷۳۹۴
۱ـ۳ آ ـ۷۲۱

ویلادرفرمانیه و طبقه‌همکف دروس اجاره‌بافروش‌عصرها
۹۳۱۰۷۴
آ ـ۷۳۲

باغ فروشی

باغ فروشی در حمیدیه‌کرج ـ باغ دو هزار متر با درختان میوه سه ساله و زمینی‌حدود هشتصد متر بفروش میرسد تلفن ۹۷۷۶۹۳ بعداز ظهرها
آ ـ۶۸۹۱

باغچه مشجر به درختان میوه۴ ساله بمساحت ۳۱۰۰ متر باپرق ۳فاز ۳۰ آمپر در جاده ملارد بعداز کارخانه صداگیر فروشی تلفن ۷۹۲۱۸۰ بعداز ظهرها.
آ ـ۸۱۰

زمین فروشی

فرح شمالی

زمینی‌بمساحت ۴۱۲متر مربع واقع در خیابان فرح شمالی خیابان صغیری دو تبش بدون واسطه به فروش‌میرسد. تلفن ۳۰۳۷۰۱

دو قطعه زمین محصور کیلومتر ۱۶ نوشهر ـ محمود آباد هریک ۱۰۰۰۰ مترمربع جمعا ۸۰ متر برجاده اصلی ۲۵۰ متر طول سمت دریا بفروش میرسد تلفن ۶۲۲۰۶۵ و ۶۲۰۱۰۷
آ ـ۷۳۵

یک قطعه زمین فروشی
خیابان ظفر خیابان رئیسی ۳۵۰ متر با تراکم ۳۰۰درصد بیو اسطه‌فروشی ۶۲۹۶۵۲ و ۶۲۵۶۷۳
آ ـ۷۳۷

۱۷ هکتار زمین در جاده ساوه جنب‌پاسگاه پلیس راه رباط کریم بدون واسطه بفروش می رسد تلفن ۹۲۸۸۲۲ تماس‌از ساعت۷تا۹شب

زمین بلوار وانسریه نقد و اقساط تلفن ۳۴۰۶۵۳
۱ـ۲۶

زمین فروشنده‌ایم
۹۲۲۷۳۹

۳۰۰۰ متر زمین هر مالیترین نقطه رودهن ۳۵۳۴۸۸ و ۳۵۰۲۷۱
آ ـ۱۰۱۹ ۱ـ۱۲

۷۳۵۰ متر زمین ۳ کیلو متری برجاده‌اسفالته ورامین بدون واسطه بفروش میرسد تلفن ۲۷۴۶۱۹ یا ۲۷۳۷۹۴ مراجعه فرمائید.
آ ـ۳۵۷

زمین ۵۰۰ هزار متر مربع به بالا داخل محدوده در حدود میدان شهیادو ونک خریداریم ۸۳۲۴۴۰
آ ـ۶۰۲ ۱ـ۲

پشت

درمانگاه مهرشهر

زمین

تفکیك‌شده بقطعات ۸۰۰ تا ۱۲۰۰ متری بفروش میرسد تلفن

۶۶۹۵۵۱

سرقفلی

در سید خندان
تعدادی‌مغازه‌و آکادری ۲۳۶۲۶۲

یکباب مغازه طلا فروشی با جواز تلفن آب و برق‌کولر میز و ویترین صندوق نسوز تلفن ۳۶۴۸۸۳
۱ـ۱

کارخانه فروشی

کارخانه‌ای واقع درخانی‌آبادجدید با فضای ۱۰۰۰ متر و ساختمان مهندسی ساز با سرویس کامل آب و برق و تلفن بعلت تغییر شغل بفروش میرسد تلفن ۸۹۶۴۸۵

زیر زمینی بمساحت ۲۱۰ متر مربع و۵۰متر مربع حیاط بطورمستقل در میدان فرح اول‌تکش بفروش میرسد تلفن ۸۴۵۴۳۹

یکباب مغازه ۳ درب دونبش دوطبقه جمعا ۶۰ مترپرخیابان ۲۰ متری اصلی در عباس‌آباد بفروش میرسد تلفن۸۴۰۴۶۲
۱ـ۳ آ ـ۳۸۰

کارخانه آجر فشاری
باباغی‌درمجاورت‌آن بمساحت ۱۰۰ هزار متر ، محصور با آب و برق و تلفن و گازو دفتر فروش در بهترین نقطه تهران، محل کارخانه درجاده ساوه اسمعیل آباد یکجابه فروش میرسد ویا با زمین یا بنا معاوضه میگردد . طالبین باتلفن ۷۹۸۱۰۱ آقای‌زواره‌ای تماس حاصل فرمایند.
آ ـ۳۵۹

۲ دهنه مغازه
بمساحت ۶۰ متر با تلفن و دکوراسیون چهارراه سیروس اول‌بودرجمهری نو بیواسطه فروشی تلفن ۳۵۱۱۲۷ و ۳۱۴۳۸۰ و ۳۹۱۶۸۲
۵۲۰ـآ

۳باب مغازه اغذیه فروشی
باجواز در بوهن و اگذار می شودتلفن۸۵۲۷۸۳ و ۸۴۸۷۰۱
۴۹۱ـ۱ آ ـ۳

مغازه کوچک با جوازخرازی در لاله‌زار کوچه مهران‌بفروش میرسد تلفن ۳۴۵۹۱۹
۱ـ۳ آ ـ۱۰۰۷

سه‌دهنه‌مغازه ۲ نبش‌شاهرضا اول روزولت با تلفن برق و جواز واگذار میشود تلفن ۶۳۵۹۷۱
۱ـ۲ آ ـ۵۴۶

یک مغازه دونبش و دودهنه خواربار فروشی‌ویکخرازی فروشی در کنار آن بفروش میرسد تلفن ۳۳۱۵۱۶
آ ـ۲۷۶۸۶

فروش باسرقفلی
یکباب مغازه بمساحت ۱۰۸متر با زیرزمینی بمساحت۱۲۸متر واقع‌درفلکه‌هفت‌حوض‌نارمک یکجا بفروش میرسد ازساعت ۸تا۱۲ صبح ۵۲۱۶۲۵ بعداز ظهرها از ساعت ۴تا۸ تلفن ۷۹۶۸۵۳
۷۱۱ـآ

مغازه فروشی
روزولت شماره ۴۵ ـ۳۴۳ میدان بیستو پنج شهریور شمالی ۲۵ متر مربع بملاوه ۳۰ متر مربع بالکن ، سه‌دفتر ،تلفن، انبار، توالت «سرویس کامل»،مناسب ترین محل تلفن ۲۳۵۵۵۷
۸۰۲ـآ

فروشگاه بزرگ با زیر زمین‌و دفتر و سرویس کامل و دکوراسیون آماده برق ۲۵ آمپر ۳ فاز کولر گازی موقعیت بسیار مناسب جواز های کسب مختلف واقع در کریم خان زند بفروش میرسد
۸۲۳۱۹۲
۴۷۶ـآ ۱ـ۲

یک مغازه دونبش و دودهنه خواربار فروشی‌ویکخرازی فروشی در کنار آن بفروش میرسد تلفن ۳۳۱۵۱۶
۲۷۶۸۶ـآ

فروش باسرقفلی
یکباب مغازه بمساحت ۱۰۸متر با زیرزمینی بمساحت۱۲۸متر واقع‌درفلکه‌هفت‌حوض‌نارمک یکجا بفروش میرسد ازساعت ۸تا۱۲ صبح ۵۲۱۶۲۵ بعداز ظهرها از ساعت ۴تا۸ تلفن ۷۹۶۸۵۳
۷۱۱ـآ

مغازه فروشی
روزولت شماره ۴۵ ـ۳۴۳ میدان بیستو پنج شهریور شمالی ۲۵ متر مربع بملاوه ۳۰ متر مربع بالکن ، سه‌دفتر ،تلفن، انبار، توالت «سرویس کامل»،مناسب ترین محل تلفن آژانس ۸۵۰
۳۳۶ـآ ۱ـ۶

آپارتمان اجاره

میدان شهباد ۵اطاقه‌هال سرویس کامل ۹۳۲۳۰۰

اجاره‌ای
چند دستگاه آپارتمان ۱ و ۲ اطاق خوابه با سرویس‌کامل برای‌سکونت ایرانی‌یاخارجی اجاره داده میشود .تلفن ۶۵۵۶۱۵ و ۶۵۰۴۹۶
۷۰۷ـآ ۱ـ۲

پمپ بنزین ارزان
۵۲۱۳۳۵

اجاره‌داده‌میشود

اجاره خانه وآپارتمان
درشمال شهر تلفن ۲۳۷۶۱۳
۳ـ۱ آ ـ۱۲۲۰

اجاره خانه وآپارتمان
جهت‌کارمندان‌عالیرتبه‌موسسات دولتی و شرکت های ایرانی و خارجی ۲۳۷۶۱۳
۷۴۰ـآ

اجاره

خیابان تاج دریان نو طبقه دوم و سوم ۵ اطاقه باشوفاژ وسرویس کامل تلفن۶۵۳۸۰۰
۳۸۶ـآ ۵ـ۱

اجاره‌فوری

آپارتمان ۱ و ۲ اطاق خوابه هال و سالن از ۴۰۰۰ تا ۵۵۰۰ تومان موجود تلفن
۷۵۰۲۱۷
۳۸۳ـآ ۱ـ۶

سکونت وکار

یک خانه واقع در خیابان خردمند شمالی دارای۲ سالن بزرگ ، ۴اطاق خواب ، سه حمام،اطاق مستخدم، شوفاژ، کولر، استخرباتصفیه و تلفن مناسب برای سکونت و یامحل کار اجاره داده میشود .تلفن ۸۲۸۹۵۸ از ساعت ۶ تا۸بعد ازظهر
۱۵۴۲۷ـآ ۳ـ۱

دفتر کار آماده‌شرکت‌ها
چهاراطاق بزرگ کلیه‌وسائل‌ـ تجهیزات و مبلمان بهترین منطقه تجاری اجاره داده می شودتلفن۶۴۳۷۷۰و ۸۵۷۸۶۸
۷۳۶ـآ

تهیه مسکن موریس
باکادر مجهزو امکانات وسیع بهترین‌مشاور شما درامرخرید، فروش و اجاره
تجربه فراوان ما تضمین‌کننده منافع شماست
تلفن ۶۲۳۷۴۶ـ ۶۲۷۳۹۴ ـ ۶۲۴۷۳۱
۶۲۰ـآ ۱۲

نیازمندیهای اطلاعات

برای دادن آگهی تلفنی باشماره‌های ذیل تماس حاصل فرمائید

تلفنهای: ۳۰۳۷۰۲-۳۱۱۲۱۹-۳۱۱۲۲۵-۳۱۱۲۲۴

پول

ماشین چك کارمندی
۳۱۰۱۶۹

پول

درمقابل اتومبیل ساختمان چك کارمندی فرح شمالی
۸۵۹۵۰۶

پول فوری

در مقابل اتومبیل تلفن چك کارمندی ساختمان و یا مازاد ساختمان تقدیم میکنیم.
۶۴۱۷۷۳

شاهرضا نرسیده به چهار راه پهلوی اول خیابان رازی ساختمان نیکخواه طبقه چهارم پلاک ۲۵
۱-۲۰ آ-۴۲۳

وام در مقابل ملك
فوری بابهره ارزان ۸۳۳۷۷۵
۱-۱

پول شرطی موجود
۶۸۴۵۲۵

خانه پول فرح شمالی
۸۴۸۳۸۸

برای تهیه وام شرطی از ۵ میلیون ریال به بالا با ما تماس بگیرید تلفن ۶۶۴۶۱۸ و ۶۶۶۲۶۳

مورد نیاز

پول شرطی مقابل خانه مستغلات فوری نیازمندیم
۹۲۰۸۲۹

بپول راکد شما

هزاری ۵۰ تومان سود میدهیم ۷۶۳۸۴۰

پول شرطی در مقابل خانه ارزنده مورد نیاز است ۷۵۷۵۳۵ و ۷۵۶۴۲۴

پول در مقابل مبیع ارزنده نیازمندیم تلفن ۸۳۹۷۴۰

پول راکد شما را با انتقال مبیع هزاری ۵۰ تومان سود میدهیم ۷۵۶۴۲۴ و ۷۵۷۵۳۵

پول در مقابل ملك مورد نیاز است ۸۲۵۲۶۳ و ۸۲۹۵۲۷
آ-۲۵۸۸۵

پول راکد شمارا در امر ساختمان‌سازی به‌نام شما باسود تضمین‌شده بطور شراکت به‌کار می‌اندازیم تلفن ۶۴۱۲۵۵
آ-۵۷۸

معاملات تلفن

خرید و فروش تلفن
۸۴۶۵۶۵

تلفن ۶۳ و ۶۸ خریداریم
۶۶۳۱۴۱
۱-۲۶ آ-۱۲۰۳

خرید و فروش تلفن
۸۵۳۰۳۱

فروش تلفن ۶۶۵۷۵۷

خریدار تلفن ۶۶۷۱۷۲

خرید و فروش تلفن
۶۶۲۶۶۲

خرید فروش تلفن
۲۲۲۸۸۸

خرید و فروش تلفن
۸۲۸۹۱۴-۱۵

قبوض

خرید اوراق قرضه‌دولتی و قبوض مرحله سوم و قبوض شهرداری
۶۴۵۹۵۷
۱-۱

استخدام

کارگاه چوب‌وفلز
نجار - فرنگی ساز - ماشین‌کار استاد و شاگرد برای تهران و شهرستان استخدام می شود
وسیله ایاب و ذهاب و تغذیه ارزان موجود است تلفن های ۶۵۲۷۹۲ و ۶۵۳۱۸۴

یك موسسه بزرك مطبوعاتی به تعدادی ویزیتور مرد یازن‌خوش بیان باتحصیلات‌حداقل دیپلم برای کار تمام وقت نیازمند است - علاقمندان برای تعیین وقت ملاقات ومصاحبه با تلفن های ۲۵-۳۱۱۲۲۴ ازساعت ۸٫۳۰ صبح تا ۴ بعداز ظهر تماس بگیرند.

موسسه اطلاعات بدو نفر دوشیزه یابانوبرای کار در قسمت آگهی با حقوق ومزایای مکفی نیازمنداست.علاقمندان از ساعت ۸٫۳۰ صبح تا ۴ بعداز ظهر باتلفن های ۵-۳۱۱۲۲۴تماس بگیرند.

گروه ساختمانی ارمه
به افراد زیر جهت کارگاههای خود نیاز دارد
۱- انباردار دیپلمه با دوسال سابقه کار
۲- کمك انباردار ۲ نفر دیپلمه و آشنائی به انگلیسی
۳- متصدی کاردکس، دیپلمه
۴- حسابداری انبار ۴نفر، دیپلمه‌بایکسال سابقه‌حسابداری واجدین شرایط به آدرس خیابان وصال شیرازی‌شماره ۲۴۹ آرمه مراجعه نمایند.

بچندنفر دوشیزه یابانو فروشنده نیازمندیم پهلوی چهارراه شاه شانتن

فروشنده

بچند فروشنده دوشیزه یابانو نیازمندیم تلفن ۳۱۱۰۶۸
۱-۲ آ-۴۰۳

آگهی استخدام
۱- تکنیسین شوفاژ و تهویه
۲- استاد کار شوفاژ و تهویه
۳- کارگر شوفاژ و تهویه
۴- کارگر لوله‌کشی و چدن کار
تلفن ۹۷۲۰۵۹
۱-۲ آ-۴۳۴

فقط ۱۸ نفر
پس از یکدوره کوتاه امورس رادیو تلویزیون- نقشه‌کشی- فارسی و لاتین مجانا برای کار برق فشار قوی و ماشین نویسی معرفی میشوند تلفن ۶۴۹۴۹۴

به‌تعدادی دوشیزه یابانو و یا پسر جهت کار صحافی فورا نیازمندیم تلفن ۳۱۸۵۳۷

ماشین نویس
بیك نفر دوشیزه یابانو که ماشین نویسی‌فارسی و لاتین را بخوبی بداند و آشنا به زبان انگلیسی باشد نیازمندیم متقاضیان باتلفن ۶۴۳۸۱۲تماس بگیرند.
۱-۲ آ-۵۳۸

موسسه اطلاعات استخدام میکند
موسسه اطلاعات برای مشاغل اداری خود به افراد زیر نیازمند است
۱- ماشین‌نویس‌فارسی با تسلط کامل‌وحداقل یکسال سابقه کار
۲- کارمند اداری با حداقل یکسال‌سابقه‌کار در مشاغل اداری
داوطلبان میتوانند از ساعت ۲ تا ۴ بعدازظهر باداره کارگزینی‌موسسه اطلاعات واقع در میدان سپه -اول خیابان‌خیام ساختمان‌روزنامه‌اطلاعات مراجعه فرمایند

فروشنده
به تعدادی فروشنده زن ومرد باحقوق مکفی نیازمندیم تلفن ۸۲۵۸۰۹
۱-۴ آ-۸۰۵

استخدام پیشخدمت
بتعدادی پیشخدمت‌بطور تمام‌وقت با حقوق مکفی جهت کار در شرکت نیازمندیم جهت تعیین وقت مصاحبه با تلفنهای ۶۴۰۷۲۳و ۶۴۹۷۰۹ تماس بگیرید

بیکنفر کمك حسابدار آقا یا خانم با سابقه‌کار که واردبه اموردفترداری دوبل و بایگانی باشد برای تمام‌وقت مورد احتیاج است باتلفنهای ۳۰۲۸۷۹و۳۱۳۵۴۱ تماس گرفته شود

تعدادی زن یا مرد بافنده یا خیاط نیازمندیم خیابان سپه جنب بیمارستان سینا پلاك ۳۷۶

یك‌نفر که در امور ملکی شمال شهر سابقه زیاد داشته باشد مورد نیاز است ۳۱۰۱۶۹
۱-۳ آ-۵۰۸

آگهی استخدام
اتحادیه ناشران‌و کتابفروشان نیاز به یک ماشین نویس فارسی دارد.
داوطلبان میتوانند با تلفن ۷۵۲۹۳۴ و یا مستقیما به دبیرخانه اتحادیه مراجعه نمائید.
اتحادیه‌ناشران و کتابفروشان پایتخت
آ-۳۵۸

مادگی‌دوز و وردست تندوز وخرج کارچی نیازمندیم ۶۴۱۵۶۵
آ-۶۱۵ ۱-۲

سکرتر

یک شرکت تولیدی بیک نفر سکرتر باسابقه که وارد به امور ماشین نویسی فارسی و انگلیسی باشد احتیاج فوری دارد تلفن ۶۵۶۷۲۳-۶۵۴۵۹۶

شرکت تولیدی در تهران احتیاج بیك نفر مدیر فروش که کلیه امور شرکت را برعهده داشته و مبلغ ۳۰۰ هزار تومان سرمایه - گذاری نموده از درآمد خوب بهره برداری نمایند. آدرس و شماره تلفن خود را به راهنمای شماره ۶۰۲ روزنامه اطلاعات ارسال نمایند.

به یک دوشیزه یا بانو اشنا به تایپ فارسی وامور تلفن نیازمندیم تلفن ۷۵۳۴۸۳
آ-۴۰۰

سکرتر
شرکت ساختمانی و نما سازی به نما
بدو نفر خانم خوش بیان و آراسته‌جهت انجام‌کار های دفتری نیازمنداست مقابل درب جنوبی دانشگاه تهران خیابان فخر رازی چهارراه‌قاآنی پلاك ۱۲۶ تلفن ۶۶۶۰۱۲

یك شرکت ساختمانی‌به دونفر ناراموز نیازمند است تلفن ۵۳۱۸۸۰ و ۵۳۸۰۵۴
آ-۶۸۱

منشی

جهت مدیریت شرکت‌ساختمانی
یکنفر منشی‌ورزیده باآشنائی کامل به‌امور منشیگری و فن ماشین نویسی فارسی و لاتین با حقوق و مزایای مکفی در محل بسیار مناسب استخدام میشود برای تعیین وقت‌قبلی از ساعت ۹ صبح الی ۵ بعد از ظهر با تلفنهای۸۹۰۴۹۱و ۸۹۴۷۵۵ تماس‌حاصل‌فرمائید
آ-۷۱۴

بیک نفر دوشیزه یابانوجهت جوابگوئی بتلفن و تایپ فارسی نیازمندیم : خیابان شاهرضا ایستگاه درختی‌طبقه دوم ساختمان حمیدشماره ۸
آ-۷۲۴

بدو نفر دوشیزه یا بانو که بامور ماشین نویسی‌وبایگانی وارد باشند با معلومات دیپلم احتیاج است. اشخاصی که زبان انگلیسی بدانندحق تقدم خواهند داشت. لطفا با تلفن ۵۲۹۰۶۴ تماس بگیرید.
آ-۱۵۵۳۵

راننده
جرثقیل تلسکوپی
برای یك‌کارگاه ساختمانی در تهران نیازمندیم۳۵۹۵۹۵

خدمتکار زن شبانه‌روزی
جهت کارهای منزل و مراقبت از یک بچه ۳ ساله باضامن
وحقوق ۱۸۰۰ تومان
نیازمندیم تلفن بعداز ظهر از۴ ببعد ۲۶۲۴۷۹
آ-۷۶۲

۱۰۰ نفر کارگر نظافتچی احتیاج داریم ۸۲۴۵۸۱

استخدام
سکرتر دوشیزه یا بانو بطور نیمه وقت نیازمندیم . تلفن ۷۶۶۸۰۰ و ۷۶۶۷۹۹ بعد از ظهرها ۴ تا ۸
آ-۷۳۶

کارگران فنی
ساکن تهران و کرج وحومه
کارخانجات ماشین سازی مهندس منوچهر فرهمند افراد زیر را که دارای۵سال سابقه‌کاربوده وبانقشه‌آشنائی داشته وخدمت نظام را انجام داده باشند باحقوق ومزایای مکفی استخدام مینماید:
۱- تراشکار
۲- سوهانکار
۳- آهنگر
۴- جوشکار برق
۵- برقکار
واجدین شرایط از ساعت۷ الی ۱۲ صبح به‌محل کارخانه واقع در کیلومتر ۳۳ جاده مخصوص کرج‌بالاتر از نفت‌پارس مراجعه فرمایند.
آ-۴۸۴

بتعدادی سرویسکارو تعمیرکار شوفاژ باحقوق مکفی وتمام مورد احتیاج است ۹۲۱۱۰۸

AIR FRANCE
CHERCHE
DES EMPLOYES
PARLANT
FRANCAIS
Telephone 665766.

بچند نفر خیاط زنانه و دست دوز نیازمندیم ۲۳۰۲۲۰

پرستار بچه ۱۰ ماهه مجرب با ضامن حقوق ۱۲۰۰۰ ریال تلفن ۲۶۲۷۲۸

سکرتر

مسلط به زبان‌انگلیسی تمام‌وقت بهمکاری دعوت میشود. تهیه مسکن وزیری شماره۸۳۳۹۱۲و ۶۵۶۹۵۷
آ-۷۹۰

بچند نفر کارگر برقکار مجرب نیازمندیم۲۲۷۴۱۹

مهندسین‌مشاور ابجه
یکنفر منشی تمام وقت برای کار های دفتری که ماشین نویسی فارسی و لاتین را از عهده برآید با حقوق مکفی استخدام مینماید.طالبین ازساعت ۹ الی ۱ بعداز ظهر به خیابان آریامهر شماره ۱۱۵ مراجعه نمایند.

بیکنفر حسابدار تمام وقت نیازمندیم ۵۴۹۷۷۱و ۵۴۹۶۱۹

جویای کار

راننده ۲همگانی باسواد متاهل سابقه کار ۱۰ سال شرکت‌ها جویای کار است تلفن۳۱۱۰۸۰ راهنمای ۶۰۴ روزنامه اطلاعات

آموزشگاهها

فقط ۳۵۰ ریال
اصول ماشین نویسی فارسی یالاتین رادر آموزشگاه ربانی بیاموزید شاه آباد ۳۱۷۱۳۵

دیپلم در رشته‌تلویزیون یکساله تمام وقت دوساله نیمه وقت
British Television
Training Centre
23 Grosvenor
Strete, London,
W.I. England
Tel: 629-5069.

کلاس موسیقی

تدریس خصوصی

مکالمه انگلیسی
در کوتاهترین مدت
۶۵۵۷۰۵

انگلیسی
فرانسه کنتراتی
تلفن ۶۵۲۴۵۷

حتی اگر انگلیسی نمیدانید تضمین میکنیم ۱۰۰ ساعته مکالمه روزمره را بشما بیاموزیم
نوار و کتاب رایگان
۸۵۰۱۱۱ و ۸۵۸۱۱۱

انگلیسی فرانسه
در محل‌شما ۸۵۰۷۳۶

راهنمائی
نظری‌ودبیرستان
باتضمین‌قبولی۸۳۳۳۱۹

مرکز آموزش
زبان وعلوم
جهت تدریس خصوصی معلمین ایرانی و خارجی معرفی مینماید ۸۳۳۳۱۹

مجرب ترین دبیران
دبیرستانهای تهران آماده تدریس کلیه دروس پنجم و ششم دبیرستان و دورەنظری و راهنمائی درمنزل شما.
تلفن ۸۵۰۱۱۱
۸۵۸۱۱۱

تدریس خصوصی - دانشجوی دانشگاه آریامهر ۹۲۱۷۱۶

تدریس ، ریاضیات ، فیزیک، شیمی،زبان توسط دانشجویان زبده فنی ۳۳۱۶۱۸

انگلیسی خصوصی ، مکالمه
۹۷۱۸۷۶

معلمین مدارس راهنمائی و دبیرستانها و هنرستان های تهران آماده تدریس کلیه دروس ، راهنمائی ، نظری ، دبیرستان ، هنرستان درمنزل شما
۹۷۶۵۵۴
۱-۱۲ آ-۳۸۸

ترسیمی رقومی
صد درصد تضمینی
۷۵۸۶۹۱

تدریس خصوصی ریاضیات و فیزیکتوسط‌دانشجوی باتجربه فنی تلفن ۷۸۰۳۱۸ از ۵ تا ۸ بعد ازظهر
۱-۳ آ-۸۳۸

حتی اگر
انگلیسی نمیدانید
۱۰۰ ساعته تضمین میکنیم درحد مکالمه روزمره (خواندن ،نوشتن،گرامر مکالمه) بیاموزید.
تلفن ۹۷۶۵۵۴

دروس راهنمائی تضمینی ۸۳۳۳۱۹

ریاضیات نظری راهنمائی ۶۶۰۷۷۹

تدریس دوره های ششم و نظری‌و راهنمائی برای‌موفقیت در امتحانات توسط مهندس مکانیک تلفن ۷۸۲۰۰۱ طبقه پائین
۱-۴

ریاضیات فیزیک ششم دوره های راهنمائی توسط دانشجویان دختر و پسر مهندسی از دانشگاه های مختلف تلفن ۹۲۰۷۶۴
آ-۷۱۵

تدریس فیزیک و ریاضیات دوره راهنمائی توسط دانشجوی کامپیوترساعتی۳۰ تومان ۳۳۱۹۸۴
آ-۷۱۲

تدریس توسط دانشجویان برق وساختمان ۸۴۵۵۴۲
آ-۷۱۳

تدریس کلیه دروس ششم راهنمائی و نظری توسط مجربترین دانشجویان فنی و آریامهر ۸۴۶۰۵۶
آ-۷۱۴

تدریس بوسیله دانشجویان پلی‌تکنیک تلفن ۳۳۲۶۷۰ - ۳۹۱۱۷۵
آ-۷۰۵

تدریس کلیه دروس بوسیله‌دانشجویان سال‌چهارم مهندسی آریامهر ۳۴۹۵۶۱
آ-۷۱۶

ریاضی حسابداری دانشجوی دانشگاه ، ۹۳۵۲۵۶
آ-۴۸۳

ریاضیات و فیزیک دبیرستان و دوره راهنمائی توسط لیسانس فیزیک ۶ بعد از ظهر تلفن ۵۶۰۵۸۹
آ-۴۸۸

پانسیون

پانسیون مدرن برای خانم های کارمند و دانشجو کاخ شمالی و تخت جمشید تلفن ۶۶۰۸۵۱-۶۴۸۳۹۵

گمشده

مدارک تحصیلی خانم فریده خانلاری مفقود گردیده خواهشمند است در صورت اطلاع از مدارک فوق‌بنشانی آریاشهر خیابان گلناز خیابان ۳۱ پلاک ۴۱ یا تلفن۹۲۴۴۰۸ و ۹۷۷۷۲۸ اطلاع دهند.
آ-۳۵۴

چک شماره ۶۴۶۹۱۱ سری الف- ۴ بانک پارس شعبه نظام‌آباد جاری ۸۰ سررسید ۲۵ر۱۰ر۳۵ بنام حسن ابتکار بمبلغ ۵۷۰۰۰ ریال مفقوداز درجه اعتبار ساقط است . یابنده بتلفن ۵۹۱۱۹۳ اطلاع دهد.
آ-۱۵۵۵۱

دوبرك چك‌سفید بشماره های ۵۸۸۵۲۱ و ۵۸۸۵۲۲ ب-ج-۷ جاری ۳۶۳ بانك صادرات شعبه روزولت سرقت شده از درجه اعتبار ساقط میباشد.
آ-۲۸۵

درتاریخ جمعه ۵ آذرماه درجاده سمنان دامغان دسته چك حساب شماره ۱۰۳ بانك عمران‌وبنچاق خانه اینجانب علی‌کوچك پور مفقود شده ازیابنده تقاضادارم به آدرس تهران بانك عمران شعبه منصور پست نماید.
آ-۲۸۶

بدینوسیله‌فقدان پروانه‌مالکیت موتورسیکلت شماره ۳۵۲۴ تهران ۴۱ بنام ایوب جعفری رااعلام میدارد. تلفن۲۷۰۴۰۳
آ-۶۹۰۷

چهار فقره گذرنامه بنامهای عبدالواحد فرزند محمد افضل بشماره ۷۳۴۷۳ صادره از پروان ودومی بنام سید محمد فرزند نور محمد بشماره ۷۳۳۷۴ صادره از پروان ، سومی بنام نور محمد فرزند فقیر محمد بشماره ۷۳۳۷۳ صادره از پروان و چهارمی بنام عبدالباقی فرزند محمد جمعه بشماره ۶۹۹۸۰ صادره ازکابل تابعیت افغانستان‌مفقود شده‌از یابنده تقاضا می شود بمسافرخانه نصف جهان - خیابان بوذرجمهری - چهار راه سیروس تلفن ۵۳۳۸۱۶ اطلاع داده و مژدگانی دریافت دارد.
آ-۱۵۵۲۷

شناسنامه آقای فرخ گنجی‌در حوالی خیابان شیراز شمالی مفقودگردیده‌ازیابنده‌خواهشمند است بتلفن ۸۲۵۱۴۵ اطاق ۱۹۰ آقای گنجی اطلاع داده و مژدگانی دریافت دارد.
آ-۵۳۶

کارت بازرگانی اینجانب‌حسین خواجه بیری بشماره ۳۱۱۳۸ مفقود گردیده از درجه اعتبار ساقط است.
آ-۱۵۵۱۷

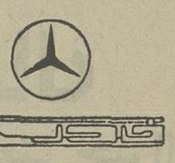

دیپلمه‌فنی

گروه صنعتی‌خاور (شرکت سهامی عام)

به منظورآموزش کارمندفنی‌ارشد ۱۵ نفر دیپلمه فنی از طریق انجام تست و مصاحبه استخدام می‌نماید.
انتخاب شده‌گان‌در شروع‌کار -آموزی ۱۸ هزار ریال حقوق ماهیانه دریافت خواهند داشت و پس ازگذرانیدن کلاسهای فنی کارخانه اتومبیل سازی خاور (سه ماهه‌تئوری) و(نه‌ماهه علمی و تئوری)و (۱۵ ماهه ضمن کار)و در صورت‌موفقیت در هر سه‌امتحان‌افرادممتاز این دسته جهت گذرانیدن دوره‌تکمیلی کوتاه مدت به کشور آلمان (کارخانه مرسدس بنز)اعزام‌خواهند شد و حقوق ماهیانه در پایان هر دوره طبق قرارداد افزایش قابل توجهی خواهد داشت .
داوطلبینی که دارای برك خاتمه‌خدمت یا معافیت دائم بوده‌وحداکثر سن آنها ۳۰ سال باشد میتوانند همراه با یك قطعه عکس روز های یکشنبه و سه شنبه به کارگزینی گروه صنعتی خاور واقع در بلوار الیزابت نبش کوچه سوم مراجعه نمایند

PHILIPS

SALES ENGINEERS

are required for marketing scientific/industrial instruments. Candidates should meet following requirements :

1- Age 25-30
2- B.Sc. degree in Electronics or Physics
3- Sufficient knowledge of English
4- At least 2 years experience in marketing similar products.

Please contact 662281-5 from 08:30 to 15:30 Saturday thru Wednesday for interview.

نوسازی‌وعمران‌تهران

برای خدمت درشهرك اکباتان استخدام میکند

تعدادی کارگر ماهر برق‌کار با این‌مشخصات استخدام می‌شود
۱- داشتن حداقل ۵ سال سابقه‌کار
۲- داشتن برك خاتمه خدمت یا معافی دائم
۳- در دست داشتن رضایتنامه از کارفرمای‌قبلی
۴- حداقل معلومات سواد خواندن و نوشتن
واجدین شرایط می‌توانند با در دست‌داشتن مدارك فوق در تمام ایام هفته باستثناء روزهای تعطیل به کارگزینی شهرك اکباتان واقع‌درجاده مخصوص‌کرج روبروی ارتاکسی کارگزینی شهرك اکباتان مراجعه نمایند

شرکت ملی نفت ایران

آگهی استخدام تکنیسین

شرکت ملی‌نفت‌ایران جهت تربیت کادرتکنیسین برای مشاغل مختلف فنی واداری تعدادی کارمند مرد باشرایط زیر از طریق آزمایش کتبی و مصاحبه برای خدمت در شرکت سهامی خاص خدمات نفت ایران در مناطق نفتخیز جنوب(اهواز- آغاجاری- گچساران- بندر ماهشهر و خارگ) استخدام مینماید.

شرایط :
۱- دارا بودن دیپلم کامل متوسطه در رشته های طبیعی- ریاضی و یا دیپلم یافوق دیپلم از هنرستان هادر یکی از رشته های برق - میکانیک- فلز کاری واتومیکانیک با معدل کتبی (سال ششم) ۱۲ ببالا . فارغ‌التحصیلان هنرستانها بایستی ریز نمرات سال آخر تحصیلی خودرا ارائه دهند.
۲- حداکثر سن ۳۰ سال (متولدین سال ۱۳۲۵ ببالا)
تبصره: داوطلبانیکه سن آنها از ۲۵ سال بیشتر باشد بایستی‌دریکی از رشته‌های فوق دارای سابقه کار باشند .
۳- تایید صحت مزاج از طرف بهداری شرکت ملی نفت ایران.
۴- دارا بودن گواهی پایان خدمت وظیفه ویا معافیت دائم.
۵- شاغل نبودن در سازمانها و موسسات دولتی و یاوابسته به دولت.
۶- آشنائی به زبان انگلیسی.
۷- قبول شدگان در آغاجاری- گچساران- وخارگ تا زمانیکه منزل سازمانی موجود نباشد مسئول تهیه مسکن خود بوده واز فوق‌العاده مسکن استفاده مینمایند.
به سایرین‌که‌محل خدمت آنهادر اهوازخواهد بود فقط فوق‌العاده مسکن پرداخت خواهد شد و قبول شدگان مسئول تهیه مسکن‌خود میباشند.
داوطلبان واجد شرایط میتوانند با دردست داشتن شناسنامه عکس دار- اصل آخرین مدرک تحصیلی - گواهی پایان خدمت یا معافیت از خدمت و سه قطعه عکس۴×۶که مشخصات آنان پشت آنها نوشته شده باشد از تاریخ بیستم آذرماه سال ۲۵۳۵ شاهنشاهی بمدت دو هفته باستثناء روزهای پنجشنبه وتعطیل شخصا به اداره استخدام شرکت سهامی خاص خدمات نفت ایران - اهوازیا ادارات‌پرسنل شرکت در آغاجاری-گچساران- خارک‌ومسجد سلیمان مراجعه و کارت‌ورود بجلسه امتحان رادریافت دارند.
م‌الف ۲۱۳۳۱ ۱-۳ آ-۲۸۴۶۵

خانه‌شمارا بخارجیان اجاره‌میدهیم

مؤسسه امپایر ۲۳۷۵۰۰
خانه بخارجیان اجاره میدهد
۲۳۸۹۵۵-۲۳۲۲۲۲

سازمان مسکن پارس
مرکز ۸۵۳۸۵۳
۸۴۸۴۲۴
اجاره ۸۵۷۵۸۵
بخارجیان

تهیه مسکن کندو
سریع ویلا وآپارتمان‌به خارجیان اجاره میدهد -
۲۲۷۶۳۹- ۲۲۷۶۳۸

مؤسسه امور خارجیان
مرکز اجاره تخت جمشید جنب بهار ۵۰۲
۷۵۱۷۸۲-۷۵۲۳۵۸

مؤسسه ظفر ZAFAR
سریعترین مرکز اجاره خانه بخارجیان در شمال شهر
تلفنهای ۲۲۵۵۰۴
۲۲۷۷۴۶-۲۲۸۵۸۹

آژانس استار
اجاره بخارجیان
۸۴۶۱۶۳-۸۵۶۱۷۴

اجاره بخارجیان
وزیری
۸۳۳۹۱۲
۶۵۶۹۵۷

۲۴ ساعته
سازمان نیازمندیهای فرخ با اعتبار
اجاره بخارجیان باده سال تجربه
مرکز خرید وفروش
۲۲۳۶۷۲-۲۲۳۲۵۵

تهیه مسکن برج
ویلا آپارتمان شما را در اسرع وقت به خارجیان اجاره میدهد ۲۶۷۱۰، و ۶۲۳۳۷۷

۸۲۴۹۵۳
سازمان نیازمندیهای خارجیان
خانه شمارا بخارجیان اجاره میدهد
۸۲۷۹۰۱-۸۳۸۱۰۶

ایران مسکن
با اولین تلفن ویلا، آپارتمان و فنرکار مبله و غیر مبله شما را بخارجیان اجاره داده است
۲۳۰۸۴۴-۲۳۰۲۷۳

آژانس بین‌الملل
اجاره هر نوع مستغلات بخارجیان مبله و غیر مبله در شهر و شمیرانات ۸۳۰۸۴۱ - ۸۳۰۸۴۲

آژانس سی-اند- آر
اجاره‌بخارجیان۸۴۹۶۲۵

نیازمندیهای اطلاعات

برای دادن آگهی تلفنی باشماره‌های ذیل تماس حاصل فرمائید

تلفنهای: ۳۰۳۷۰۲-۳۱۱۲۱۹-۳۱۱۲۲۵-۳۱۱۲۲۴

جنرال
شرکت صنعتی جنرال

تعدادی آقا و خانم را به همکاری دعوت مینماید.
۱ـ حسابدار درجه‌یك باه سال‌سابقه‌کار
۲ـ کمك حسابدار با۳ سال سابقه کار
۳ـ کارمند وارد به امور بانکی و اعتبارات با ۵سال سابقه کار.
۴ـ کارمند ساده
در صورت تمایل به آدرس جاده قدیم‌کرج کیلومتر ۵ جنوب خط‌آهن تهران ـ تبریز شرکت صنعتی جنرال قسمت مالی مراجعه فرمایند.

شرکت لرد الکترونیک

افراد واجد شرایط زیر را باحقوق و مزایای مکفی به همکاری دعوت مینماید.
آبکار ـ تراشکار ـ تعمیرکار ـ لباسشوئی ویخچال ـ راننده پایه دو شخصی ـ کارگر ساده
آدرس کیلومتر ۹ جاده مخصوص کرج شرکت لرد الکترونیك

آگهی استخدام
سازمان مالکین کوی نوبنیادونك

تعدادی سرنگهبان و نگهبان و آسانسورچی با حداقل تحصیلات ششم ابتدائی وداشتن ضامن معتبر استخدام مینماید.
داوطلبان از تاریخ ۲۰ الی ۲۵ آذر ۳۵ بمحل سازمان واقع در انتهای خیابان محمد رضا شاه کوی چکاوه مراجعه نمایند تلفن ۶۸۰۷۵۴

کمك حسابدار

شرکت کارخانجات پشمبافی افشاریزدیك نفر کمك حسابدار با حداقل ۳ سال سابقه کار در امور حسابداری جهت دفتر مرکزی در تهران استخدام می نماید.
داوطلبان می توانند همه‌روزه ازساعت۱۹الی ۱۴با تلفن های۶۶۹۷۳۹ و۶۴۹۶۵۰ تماس‌حاصل نمایند.

حسابدار

شرکت ساختمانی هدیش فی چند نفرحسابدار مجرب که بامور ساختمانی و زبان انگلیسی آشنائی داشته باشند استخدام میکند.
متقاضیان میتواند همه روزه به آدرس زیر مراجعه نمایند.
انتهای خیابان وزرا شماره ۲۲۱ ساختمان هدیش طبقه اول تلفن ۶۸۱۰۶۴

کارخانجات آدامس خروس نشان

کارگر ساده زن و مرد برای بسته بندی با حقوق ومزایای مکفی استخدام می نمایدآیزنهاور چهارراه خوش کوچه کامیاران آدامس خروس نشان تلفن ۹۵۹۴۹۲ ـ ۹۵۴۷۱۱

استخدام حسابدار

شرکت ماشینهای راهسازی نمایندگی کاترپیلار چند نفر لیسانسیه حسابداری یاعلوم اداری‌وبازرگانی (زن‌یامرد) نیاز دارد ازمتقاضیان خواهشمند است بادردست داشتن‌مدارك‌مربوطه همه روزه از ساعت ۸الی ۱۲ بکارگزینی شرکت واقع در خیابان سعدی شمالی ـ شماره ۱۶۸ مراجعه فرمائید.

خانم خدمتکارمیانسال‌شبانه‌روزی

باحقوق خوب استخدام می شود ـ با تلفن ۲۴۲۳۸۷ تماس حاصل فرمائید.

استخدام
یك فروشگاه تجارتی برای تکمیل کادرخود تمام وقت افراد زیر را با توجه به استعداد وکاردانی باحقوق مکفی استخدام مینماید:

۱ـ یکنفر خانم یاآقا باتجربه ، جهت اداره امور فروشگاه تجارتی
۲ـ خانم با تحصیلات دیپلم به بالا تسلط کامل بزبان انگلیسی
۳ـ خانم با تحصیلات حدود دیپلم جهت‌امور منشی‌گری
متقاضیان لطفادر اولین‌فرصت صبحها بین ساعت ۸ر۳۰ الی ۹ر۳۰ و بعدازظهر ها بین ساعت ۴ر۳۰ الی ۵ر۳۰ با تلفن ۸۵۶۱۶۶ تماس حاصل فرمایند.

آگهی استخدام

شرکت سهامی معاملات خارجی برای‌مشاغل بلامتصدی خودبافراد مشروحه زیر احتیاج دارد:
۱ـ کارشناس حمل ونقل بین‌المللی بادرجه لیسانس و حداقل ۵ سال تجربه.
۲ـ بازرس کالا (ازنظر کیفی) با ۵ سال تجربه.
۳ـ ارزیاب کالا (ازنظرکیفی) با ۵ سال تجربه.
۴ـ متخصص بیمه با حداقل۵ سال تجربه.
۵ـ حسابدار بازرگانی که باکار بانکی آشنائی داشته باشد باحداقل ۵ سال تجربه.
۶ـ متصدی امور حمل ونقل وترخیص با ۳سال تجربه.
داوطلبان شغل به خیابان سپهبد زاهدی پلاك ۲۹۵ شرکت سهامی معاملات خارجی طبقه ششم اداره کارگزینی مراجعه نمایند.
م الف ۲۱۳۰۸

Société à intérets français Recherche

1°) pour Téhéran
plusieurs dactylos Français même débutantes

2°) pour Province
Comptable et Aide-comptable parlant et écrivant Français de préférence ou Anglais

Nationalité Iranienne

Téléphoner pour rendez-vous au n° 659022/6 poste 19.

استخدام
یك فروشگاه تجارتی برای تکمیل کادرخود تمام وقت افراد زیر را با توجه به استعداد وکاردانی باحقوق مکفی استخدام مینماید:

۱ـ یکنفر خانم یاآقا باتجربه ، جهت اداره امور فروشگاه تجارتی
۲ـ خانم با تحصیلات دیپلم به بالا تسلط کامل بزبان انگلیسی
۳ـ خانم با تحصیلات حدود دیپلم جهت‌امور منشی‌گری
متقاضیان لطفادر اولین‌فرصت صبحها بین ساعت ۸ر۳۰ الی ۹ر۳۰ و بعدازظهر ها بین ساعت ۴ر۳۰ الی ۵ر۳۰ با تلفن ۸۵۶۱۶۶ تماس حاصل فرمایند.

یك شرکت تولیدی وصنعتی

با برخورداری از مزایای ، سرویس ایاب‌و ذهاب و پاداش و سودویژه و بیمه بازنشستگی و بیمه درمانی به افراد زیر نیازمنداست.
۱ـ کارگر ساده
۲ـ لوله کش
۳ـ متصدی آبدارخانه‌باداشتن سواد خواندن و نوشتن برای دفتر شرکتی در حوالی میدان ونك نیازمند است داوطلبان همه روزه‌به‌تلفنهای ۹۶۱۰۰۱تا ۹۶۱۰۰۵ مراجعه نمایند.

آگهی استخدام

شرکت گیلکان درکارگاه کاغذ سازی‌چوکا بندرپهلوی به‌اشخاص زیر نیازمند است:
۱ـ مترجم انگلیسی زبان
۲ـ جوشکار درجه یک (لوله)
۳ـ لوله‌کش درجه یک
داوطلبین به‌کارگاه گیلکان واقع در ۳۷ کیلو متری بندرپهلوی (کارگزینی) مراجعه درصورت داشتن شرایط فوق با حقوق مکفی به‌استخدام شرکت درخواهند آمد.
رئیس کارگاه شرکت گیلکان

استخدام
لیسانسیه

شرکت بین‌المللی آمریکائی
که درحال گسترش سازمان پخش‌وبازاریابی‌خود می‌باشد برای قسمت امور مالی واداری فروش به‌یك نفرلیسانسیه بازرگانی ویاحسابداری نیازمند است باتلفنهای ۸۹۳۸۶۰ و۸۹۴۲۵۹ از ساعت ۸ صبح الی ۴ر۵ بعدازظهر شنبه الی چهارشنبه تماس بگیرید. آ ـ ۵۲۹

استخدام جوشکار

شرکت سی‌ام‌پی بتعدادی جوشکار درجه‌یك ـ استیل‌و کربن‌با حقوق‌مکفی‌نیازمنداست‌داوطلبین میتوانند بمرکز شرکت واقع در کریم‌خان زند بین ویلا و آبان پلاك ۱۳۰ تلفن ۸۹۹۱۵۰ و ۸۹۹۳۹۵ و یابپالایشگاه‌اصفهان کارگاه‌سی‌ام‌پی مراجعه نمایند.

یك شرکت ایرانی وفرانسوی

احتیاج به راننده جرثقیل دارای گواهینامه پایه یك و پروانه ویژه جرثقیل برای کار در ناحیه اهواز دارد. واجدین شرایط می‌توانند با تلفن ۶۱ـ۶۸۰۴۶۰ تماس‌حاصل نمایند

تعدادی تکنسین فنی جهت ماشین آلات بسته بندی باحقوق ومزایای مکفی استخدام می‌شود.

تلفن: ۹۵۵۱۴۰ ـ ۹۵۹۴۹۲

استخدام

لیسانسیه‌های علوم طبیعی و شیمی ودیپلمه های طبیعی و ریاضی که خواهان آینده درخشان و حقوق مکفی و محیط کار علمی میباشند برای معرفی داروهای یك موسسه بزرك داروئی در تهران و شهرستانها بهمکاری دعوت میشوند.
داوطلبان برای تعیین‌وقت مصاحبه باتلفن۳۰۴۱۷۷ از ساعت ۹ صبح‌تا ۱۵ تماس بگیرند.

آگهی استخدام

یك شرکت خارجی افراد زیر را استخدام مینماید.
۱ـ دوشیزه یا بانوی تلفنچی جهت کار تمام وقت یا نیمه وقت.
۲ـ ماشین نویس لاتین کاملا مسلط به تایپ لاتین وزبان انگلیسی تمام وقت یا نیمه وقت واجدین شرایط لطفا به خیابان حافظ ساختمان بانک تهران جنب پارک هتل طبقه چهارم شرکت هرب ایران مراجعه نمایند و یا با تلفن ۶۶۴۲۵۶ تماس حاصل فرمایند.

آگهی استخدام

سیمان تهران (شرکت سهامی عام) جهت‌کار در اداره‌مرکزی خود یك‌نفرماشین نویس‌فارسی و لاتین مجرب با حداقل مدرك تحصیلی دیپلم متوسطه را با حقوق مکفی استخدام می نماید واجدین شرایط میتوانند همه روزه باستثنای روز های پنجشنبه و جمعه از ساعت۹صبح الی ۲ بعداز ظهر بکارگزینی شرکت واقع درخیابان کوشك ـ ارباب جمشید شمالی شرکت سیمان تهران مراجعه نمایند.

استخدام میشود

۱ـ ماشین نویس فارسی و انگلیسی با تجربه حداقل ۲ سال کار، با تحصیلات دیپلم و آشنائی کامل به زبان انگلیسی.
۲ـ متصدی تلفن با تجربه ۲ سال کار، ضمنا آشنا به‌مکالمه انگلیسی
داوطلبان واجد شرایط در ساعات اداری‌شرکت (۷ر۵ صبح الی۴ بعدازظهر ۵روز درهفته) با تلفن ۳۱۱۳۶۰ تماس حاصل نمایند.

استخدام تکنیسین ساختمان

جهت کار در یك کارگاه بزرك در تهران‌چند نفر تکنیسین ساختمان باتجربه کافی وحداقل تحصیلات ششم متوسطه نیازمندیم. علاقمندان حائز شرایط جهت تعیین وقت با تلفن۲۹۲۵۴۲ با آقای دادپور تماس بگیرند.

اونیورسال

شرکت سهامی خاص
افراد ذیل را به همکاری دعوت مینماید:
۱ـ چند نفر قالب ساز
۲ـ چندنفرراننده جهت‌توزیع‌محصول‌درتهران
۳ـ چند نفر نگهبان با داشتن حداقل شش کلاس سواد وبرك خاتمه خدمت سربازی و سپردن تضمین.
داوطلبان به محل کارگزینی شرکت واقع‌در انتهای سیمتری‌نارمك خیابان چهل جنب ـ دانشکده علهو صنعت مراجعه فرمایند.

استخدام استادیار

دانشکده هنر های زیبای دانشگاه تهران‌برای تکمیل کادر آموزشی گروههای معماری و شهر سازی خود احتیاج به تعدادی استادیار داردکه از طریق مسابقه و مصاحبه نسبت به‌انتخاب آنان اقدام خواهد نمود.
داوطلبان میتوانند باارائه تحصیلات عالی‌خود (دکترا) و بیوگرافی کامل تحصیلی وتخصصی خود حداکثر تاآخر آذرماه ۲۵۳۵ به‌دبیرخانه دانشکده هنر های زیبا مراجعه نمایند.
دانشکده هنرهای زیبای دانشگاه تهران
م‌الف ۲۲۲۱۴

یك شرکت تولیدی وصنعتی

معظم تولیدی خوراك دام طیور

افراد زیر را باحقوق مکفی به همکاری‌دعوت مینماید.
داوطلبان با تلفنهای ۹۱ـ ۹۲۹۹۹۰ تماس بگیرند.
۱ـ اپراتور اطاق‌فرمان با سابقه کار ۵ نفر.
۲ـ تکنیسین‌برق کارخانجات‌با سابقه کار۳نفر.
۳ـ تکنیسین مکانیك کارخانجات باسابقه‌کار ۵ نفر.
۴ـ مکانیك‌وآهنگر کارخانجات‌باسابقه کار۶نفر.
۵ـ بازاریاب باتجربه و باسابقه کار ۸ نفر.

استخدام معلم زبان انگلیسی

۱ـ نیروی‌هوائی شاهنشاهی جهت‌تدریس‌زبان انگلیسی بتعدادی معلم زبان احتیاج دارد.
۲ـ ساعات تدریس روزانه حداقل ۶ ساعت ۵ روز در هفته در دو شیفت صبح از ساعت ۷ر۳۰ الی ۱۲ر۳۰ و بعد از ظهر از ساعت ۱۴ الی ۱۹ر۵۰ خواهدبود.
۳ـ حق‌التدریس معلمین از ساعتی ۴۰۰ ریال شروع‌و هر سال ساعتی۲۰ریال اضافه و حداکثر تا ۵۲۰ ریال‌افزایش خواهد یافت.
۴ـ از متقاضیان محترم خواهشمند است از تاریخ‌نشر این‌آگهی بجز روزهای تعطیل بفرماندهی آموزش های‌هوائی واقع در خیابان تهران‌نو ایستگاه فرودگاه مراجعه کنند و یا باتلفن ۳۴۶۰۵۸ تماس حاصل نمائید.
م‌الف ۲۱۷۷۹
نیروی هوائی شاهنشاهی

شرکت ملی نفت‌ایران

جهت تدریس در دانشکده نفت آبادان به یکنفر مربی‌ورزش‌وتربیت بدنی باشرایط زیر نیازمند میباشد:

۱ـ ملیت ایرانی
۲ـ شاغل نبودن‌در سازمانهای‌دولتی‌وموسسات وابسته به آن.
۳ـ دارابودن درجه لیسانس در رشته تربیت‌بدنی
۴ـ داشتن برائت‌خاتمه خدمت یا معافیت ازخدمت وظیفه عمومی.
۵ـ آشنائی کامل بزبان انگلیسی.
۶ـ حداکثر سن ۳۵ سال.
متقاضیان کار واجد شرایط میتوانند حداکثر تا تاریخ ۲۲ر۹ر۳۵ با در دست داشتن مدارك و سوابق و چهارقطعه عکس و شناسنامه باستخدام و کاریابی شرکت ملی نفت‌ایران در تهران‌خیابان کاخ شمالی شماره ۷۶ مراجعه فرمایند.

کارمندفنی

گروه صنعتی خاور
(شرکت سهامی عام)

برای تکمیل کادر فنی کارخانه اتومبیل‌سازی خوداز افراد واجد شرایط زیر دعوت به‌همکاری می‌نماید:
۱ـ استادکار فلز کاری وآشنابزبان‌آلمانی
۲ـ طراح قالب‌با حداقل۴سال تجربه‌کارمفید
۳ـ طراح قالب (جك وفیچسچر) باحداقل ۴ سال تجربه کارمفید
۴ـ طراح قطعه باحداقل سه سال تجربه کارمفید
داوطلبین واجد شرایط که دارای‌برك‌خاتمه خدمت یا معافیت دائم بوده وحداکثر سن‌آنها۳۵ سال باشد میتوانند روزهای دوشنبه‌وچهارشنبه همراه بایك قطعه عکس به‌کارگزینی‌گروه‌صنعتی خاور واقع دربلوار الیزابت نبش کوچه سوم مراجعه نمایند.

شرکت سهامی عام ساسان

کارخانه کانادادرای

تعدادی مکانیك درجه‌یك با تجربه حداقل ۳ سال خدمت در ماشین‌آلات صنعتی جهت اداره دستگاه های پرکنی نوشابه های غیر الکلی استخدام مینماید.
داوطلبان جهت مصاحبه و استخدام به کارگزینی شرکت واقع‌در مهرآبادجنوبی‌کارخانه کانادادرای مراجعه و یا باتلفنهای۵ـ۹۶۰۰۰۱ داخلی ۵۲ از ساعت ۸الی۴ بعدازظهر تماس حاصل نمایند.

شرکت هاماراگ (کوماتسو)

۱ـ چند نفر متخصص تعمیرکار توربوشارژ
۲ـ چند نفر تراشکار
۳ـ تعدادی کارگر ساده
داوطلبین میتوانند همه روزه از ساعت ۷ الی۱۴ر۵ باستثنای روز های پنجشنبه و جمعه به‌کارگزینی شرکت‌واقع در ۲۱ کیلومتری‌جاده قدیم کرج روبروی مزدا مراجعه نمایند.

بیمارستان دکتر مسیح دانشوری ـ شاه‌آباد شمیران

برای کار در بیمارستان نیاز به افراد واجد شرایط ذیل از طریق خرید خدمت دارد.
۱ـ ۱۲ نفر دیپلمه برای کارهای حسابداری اداری
۲ـ ۳۰ نفر با حداقل تحصیلات سیکل اول برای کمك بهیاری
۳ـ ۹ نفر کارگر فنی (راننده ـ سیمکش ـ تلفنچی ـ خیاط ـ لوله‌کش ـ نجار) با حداقل تحصیلات ششم ابتدائی
۴ـ ده نفر آشپز و کمك‌آشپز با حداقل تحصیلات ششم ابتدائی
۵ـ ۶ نفر نگهبان با حداقل تحصیلات ششم ابتدائی
داوطلبین میتوانند با دردست داشتن مدارك لازم همه روزه به‌غیراز ایام تعطیل از ساعت ۷/۵ تا ۱۵/۵ به بیمارستان شاه‌آباد شمیران اموراداری مراجعه نمایند.

حسابدارصنعتی

شرکت تولیدی‌وصنعتی ایران‌کاوه

به حسابدار صنعتی واجد شرایط زیر نیاز دارد:
۱ـ حداقل ۶ سال سابقه کار آشنائی بزبان انگلیسی با تسلط به روشهای‌حسابداری‌صنعتی
۲ـ تجربه کافی در امور سرپرستی و تهیه گزارشات در امر تولید.
۳ـ آشنائی کامل به‌اصول نگهداری و کنترل حسابهای کالا درانبار و درجریان تولید.
واجدین شرایط میتوانند همه روزه ازساعت ۸ صبح الی ۱۲ به‌امور اداری شرکت واقع در خیابان قزوین جنب پمپ بنزین جهت مصاحبه حضوری مراجعه فرمایند.

عروس خانم‌وشاه‌داماد کانون هنرمندان بمدیریت‌کمدین معروف بهمنیار برای‌برگزاری جشن های‌شما عزیزان آماده‌است چهار راه شاه نرسیده به‌چهارراه کاخ تلفن ؟ ۶۶۱۴۳۳-۶۴۲۵۵۹

نیازمندیها اطلاعات

برای دادن آگهی تلفنی باشماره‌های ذیل تماس حاصل فرمائید

تلفنهای: ۳۰۳۷۰۲-۳۱۱۲۱۹-۳۱۱۲۲۵-۳۱۱۲۲۴

Large American Organization Requires

REGISTERED NURSES

for

ISFAHAN

Requirements:
- O *Fluent English/Farsi*
- O *Iranian Citizenship*
- O *Military Exemption*

Contact Mr. Belgio
Isfahan, Tel: 37990-37189

نوسازی وعمران تهران

برای کار درشهرك اکباتان

به‌چند نفر کاردکس نویس فنی باشرایط زیر نیازمند است

۱ـ حداقل تحصیلات دیپلم کامل متوسطه
۲ـ برك خاتمه خدمت یامعافی دائم
۳ـ حداقل دوسال سابقه کار

واجدین شرایط میتوانندهمه‌روزه‌به‌استثناء ایام تعطیل به‌کارگزینی شهرك اکباتان واقع در میدان شهیاد اول جاده کرج مقابل ارتاکسی مراجعه نمایند ۶ـ۱

GILCON COMPANY

Requires the following personnel for its site near Bandar Pahlavi - Iran.

1. **General Foreman.**
   Experienced in installation of timber form work for concrete buildings. Must be able to read drawings in English.
2. **Civil Technician.**
   Three years experience and good knowledge of English required.
3. **Mechanical Technician.**
   Three years experience in piping and boiler making. Good know—ledge of English required.
4. **Draftsman - Structural.**
   Three years experience and good knowledge of English required.
5. **Interpreters - English / Farsi.**
   Have to be fluent in spoken English. Some experience on constrution sites would be an advantage
6. **Construction trainers.**
   Technical High School graduates with five years exprience in the construction or production industry Must be familiar with western construction techniques.

Qualified applicants are requsted to refer to the Personnel Department (Mr. Amini) on our site Chuka Paper Mill - at kilometer 37 off the Bandar Pahlavi - Astara Road.

ویلای فروشی

ویلای دوطبقه بسیار لوکس، شخصی ساز وجنوبی، دوطبقه کاملا مجزا، دارای سالن ناهار خوری، سه‌اطاق خواب، باشوفاژ، کولر، استخر وپمپ تصفیه، گاراژ، اطاق مستخدم، دفتر، تلفن، وغیره، مساحت ۷۰۰ متر با باغ‌مشجر، بسیارزیبا درخیابان البرز (تور) بمبلغ شش میلیون و پانصد هزار تومان بدون واسطه بفروش میرسد. تلفن ۸۲۴۱۰۵ از ۹ الی ۶ بعداز ظهر تماس بگیرید.

شرکت خدمات پارس (سهامی خاص) بمنظور تکمیل کادر فنی رادیو و تلویزیون خود تعدادی هنرجو بامشخصات ذیل انتخاب که پس از یکدوره آموزشی ۶ ماهه تئوری وعملی باحقوق و مزایای مکفی برای کار در تهران و شهرستانها مشغول بکارمیشوند

۱ـ حداقل داشتن مدرك سیکل اول متوسطه
۲ـ داشتن معافیت دائم نظام وظیفه و یا برك پایان خدمت.
۳ـ داشتن ضامن معتبر و سپردن تعهد خدمت بمدت ۲ سال پس‌از پایان دوره آموزشی.
۴ـ سپردن تعهد خدمت در شهرستان.

متقاضیان تهران و شهرستانها میتوانند همه روزه از ساعت ۸ صبح تا۱۲ ظهر با در دست داشتن مدارك لازم‌استخدامی به کارگزینی شرکت واقع در خیابان آیزنهاور ایستگاه شاوبلورنس شماره ۵۶۳ مراجعه و یا مشخصات خود را توسط صندوق پستی شماره ۱۷۰۲ر۱۴ همراه با یک قطعه عکس ارسال نمایند.

شرکت کفش بلا

افراد زیر را بهمکاری دعوت مینماید.

۱ـ حسابدار با دو سال تجربه.
۲ـ ماشین نویس‌فارسی و لاتین
۳ـ بایگان با حداقل یکسال سابقه کار.
۴ـ سرپرست ترانسپورت با ۳ سال سابقه‌کار درکارخانجات تولیدی.

واجدین شرایط میتوانند به محل کارخانه واقع‌در کیلومتر ۲۴ جاده مخصوص کرج‌مراجعه فرمایند.

ویلائی مدرن در خزرشهر

۳۲۰ متر زیر بنا در زمینی بمساحت ۱۱۸۷ متر مربع چمن‌کاری بایك دستگاه آپارتمان ۲یا۳ اطاق خوابه شمال شهر طبقه چهارم‌بالامعاوضه میشود. تلفن ۸۲۷۱۸۸ مکالمه فرمائید.

تخلیه‌چاه

تخلیه‌وحفر

هر نوع چاه باتجهیزات کامل لوله بازکنی فوری شرکت مهندسی امید تلفن ۶۵۹۰۴۷

تخلیه هرگونه چاه و لوله باز کنی تعمیر و حفرچاه

۹۳۵۲۸۶

۱۰٪ ارزانتر از تمام شرکتها

تخلیه چاه کاوه
باپمپهای مخصوص لجن کش
۹۶۲۲۵۳

تخلیه چاه
تعمیرچاه و لوله بازکنی‌فوری
هما ۵۴۶۴۱۶

تخلیه چاه رلوله‌بازکنی
۶۶۷۹۱۳

تخلیه چاه فوری
تلفن ۵۴۸۱۶۸

تخلیه‌چاه

و لوله بازکنی شبانه‌روزی
شاهرضا تلفن ۷۶۷۶۷۳
در تمام نقاط تهران

لوله‌بازکنی

لوله‌بازکنی فوری
سعدی ۳۵۵۴۷۳

لوله‌بازکنی ولوله‌کشی
هماندوات ۸۲۷۴۰۸

لوله‌بازکنی فوری
۸۵۳۷۳۱

لوله‌بازکنی فقط در آذران
فوری یکساعته ۷۶۵۲۴۴

لوله‌بازکنی شبانه‌روزی
فوری ۶۳۶۳۷۹

لوله بازکنی ولوله‌کشی
مقدم ۹۲۵۲۷۴

آگهی استخدام

بافرادزیر جهت همکاری نیازمندیم
۱ـ کمك حسابدار ۴ نفر
۲ـ راننده ۴ نفر
۳ـ پیشخدمت ۴ نفر
۴ـ بایگان ۴ نفر
۵ـ کارتکس ۴ نفر
تلفن ۷۳۰۰۴۹ و ۷۳۰۵۱۴

استخدام‌ماشین نویس

یك‌خانم ماشین‌نویس با حداقل ۵ سال‌تجربه باآشنائی بزبان انگلیسی و تسلط کامل‌به‌تایپ فارسی و لاتین جهت کار در شرکت ساختمانی و مهندسی مورد نیاز است.

تلفن ۱۵ـ۸۹۸۶۱۱ داخلی ۴۴

قابل توجه

شرکتها و کارخانجات موسسات وادارات

سری جدید مینی‌بوسهای ۲۱ نفره مرسدس‌بنز باکولر و بدون کولر جهت فروش عرضه‌میگردد

تحویل فوری نقدواقساط

اخوان گلپایگانی

نشانی: انتهای خیابان شاهپور بعد از چهارراه مختاری پارکینك اتوتوکل تلفن های:

۵۲۱۷۸۹-۵۲۰۴۷۱

دوبه‌آماده‌فروش

به اطلاع متقاضیانی که قبلامراجعه نموده بودند میرساند دوبه‌مسطح (پانتون) ۲۵۰و ۵۵۰و ۷۵۰ تنی‌نو باگواهی بین‌المللی آماده فروش میباشد.

شرکت مدرن‌تکنیك: تلفن ۸۵۸۷۷۹و۸۴۷۳۷۶

اکازیون واقعی

ساختمان یك دستگاه فروشگاه بزرك در دو طبقه با وسعت کافی مجهز به‌حرارت مرکزی و آب‌وبرق و تلفن در مجاورت‌منطقه مسکونی‌نوساز در غرب تهران نزدیك بزرك‌راه فرحزاد بفروش میرسد تلفن ۸۲۴۱۶۸

آگهی استخدام

شرکت تهران‌خرمشهر اکسپرس

جهت تعمیرات کامیون های خود به‌تعدادی مکانیك دیزل درجه ۱و درجه۲ و برقکار احتیاج دارد.

داوطلبین همه روزه ازساعت ۹صبح الی ۱۲ به ترمینال شرکت واقع در کیلومتر ۱۱ جاده ساوه جنب کارخانه الکترومهر مراجعه نمایند.

آگهی استخدام

شرکت سهامی سیمان آریا وابسته بوزارت جنك برای‌خدمت‌درتهران‌احتیاج‌بیکنفر نقشه‌کش باتجربه که‌دارای‌دیپلم کامل متوسطه باشددارد.

از داوطلبین خواهشمنداست جهت مصاحبه وآزمایش بقسمت کارگزینی و تشکیلات شرکت واقع در خیابان‌شاه‌عباس روبروی تهران‌کلینیك کوچه چهارم پلاك ۹ر۱ مراجعه فرمایند.

م‌الف ۲۲۱۳۲

شرکت سهامی سیمان آریا

کارگر ساده

بچند نفر کارگر ساده باحقوق مکفی‌نیازمندیم از داوطلبین تقاضا مینمائیم بنشانی اول جاده ساوه چهارراه یافت‌آباد تاسیسات سوپر گاز مراجعه نمایند.

کارگر برای داخل شهر

کارگر برای انبار وهمچنین کمك راننده‌جهت توزیع جنس ـ قوی‌بنیه با سواد فارسی وتضمین معتبر استخدام میشوند.

متقاضیان همه روزه قبل‌از ظهر هابه‌خیابان شاهرضا مابین کالج و پهلوی روبروی هتل تهران پالاس پلاك ۶۹ شرکت سعید طبیبی مراجعه فرمایند.

نماینده فروش برای استان گیلان

شرکت تولیدی مواد غذائی علاقمند است فروش محصولات خود را بشخص یا شرکت معتبری در استان گیلان نمایندگی فروش بدهد. اشخاص یاشرکتهای مقیم که قادر بگرفتن نمایندگی و فروش محصولات غذائی در آنجامی باشند لازم است‌به‌آدرس‌تهران خیابان‌بزرگمهر نبش صبا شماره ۱۴ طبقه اول مراجعه نمایند.

اگر بفکر تاسیس

چاپخانه جدیدیاصاحب‌چاپخانه

در شهرستانها یاتهران‌هستید جهت‌مشورت وراهنمائی برای انجام‌مدیریت وانتخاب بهترین ماشین های چاپ وصحافی دست دوم و نو در اختیار شما هستیم.

از طرف گروه مشاورین چاپخانه‌ها ـ خوشقدم

تلفن ۵۳۴۵۹۲ و ۵۳۰۹۴۷

یدك‌کش آماده‌فروش

یك فروند یدك‌کش ساخت هلند باقدرت ۲۴۰ اسب برای فروش آماده میباشد

شرکت مدرن تکنیك: تلفن ۸۵۸۷۷۹و۸۴۷۳۷۶

اکازیون واقعی

برخیابان پنجم نیروی هوائی مستقلاتی دو طبقه و نیم دارای ۵ اطاق بزرك و هال با سرویس و تلفن ودوباب مغازه بدون واسطه بقیمت ۵۰۰ هزار تومان مقطوع بعلت مسافرت فوری‌بفروش میرسدتلفن ۳۴۸۴۸۲و ۷۸۲۴۲۲

SCOTSMAN

یخسازی اسکاتسمن

▲ ۱۰۰، ۲۰۰، ۵۰۰ کیلو
در ۲۴ ساعت وارد شد

فروشگاه منصور تلفن ۷۵۴۲۹۲ ۷۶۲۵۲۷

سازمان بنادروکشتیرانی استخدام میکند

سازمان بنادر و کشتیرانی‌جهت تکمیل کادرمهندسی راه‌وساختمان جهت خدمت‌درمرکز چندنفرمهندس راه و ساختمان را از طریق‌مصاحبه و معاینات پزشکی باحقوق ومزایای مکفی استخدام میکند.

کلیه متقاضیان باید واجدشرایط زیر باشند:

۱ـ دارا بودن مدرك لیسانس یا فوق‌لیسانس در رشته مهندسی راه و ساختمان.
۲ـ تابعیت دولت شاهنشاهی ایران.
۳ـ حداکثر سن ۴۰ سال.
۴ـ دارابودن‌گواهی خاتمه‌خدمت زیر پرچم‌یا معافیت دائم.
۵ـ متدین بیکی ازادیان‌رسمی کشور.

ازداوطلبان واجد شرایط‌درخواست میشود فرم‌زیر راتکمیل و همراه با دوقطعه‌عکس، فتوکپی‌شناسنامه فتوکپی برك خدمت یا معافیت‌دائم و فتوکپی مدرك تحصیلی به آدرس تهران خیابان شاهرضا بین کالج و ویلا نبش سرشارسازمان بنادر و کشتیرانی اداره کارگزینی ارسال نمایند.

از متقاضیان واجد شرایط‌متعاقبا دعوت بعمل خواهد آمد. متقاضیان جهت کسب اطلاعات بیشتر می توانند با اداره‌کل ساختمان های بندری این سازمان (تلفن شماره ۸۳۴۰۹۸) تماس بگیرند.

نام ... نام خانوادگی ... تاریخ تولد
شماره‌شناسنامه و محل صدور
شغل فعلی
نشانی کامل ... شماره تلفن

آگهی استخدام

سازمان صنایع نظامی در تخصصهای مشروحه زیر افراد حائز شرایط را با حقوق مکفی استخدام مینماید:

تخصص	تحصیلات
۱ـ مهندس راه‌وساختمان	لیسانس و یا فوق لیسانس
۲ـ مهندس‌برق	لیسانس و یا فوق لیسانس
۳ـ مهندس شیمی	فوق لیسانس
۴ـ مهندس مکانیك	لیسانس و یا فوق لیسانس
۵ـ مهندس تاسیسات	لیسانس و یا فوق لیسانس
۶ـ مهندس الکترونیك	لیسانس و یا فوق لیسانس
۷ـ مترجم زبان آلمانی	لیسانس و یا فوق لیسانس
۸ـ مترجم زبان انگلیسی	لیسانس و یا فوق لیسانس
۹ـ حسابدار	لیسانس و یا فوق لیسانس
۱۰ـ حسابرس	لیسانس و یا فوق لیسانس
۱۱ـ تکنیسین شیمی	فوق دیپلم
۱۲ـ تکنیسین مکانیك	فوق دیپلم
۱۳ـ تکنیسین‌برق	فوق دیپلم
۱۴ـ تکنیسین راه و ساختمان	فوق دیپلم
۱۵ـ ماشین‌نویس فارسی ولاتین	دیپلم طبیعی، ریاضی و ادبی (مدرك تخصصی هم داشته باشند)
۱۶ـ ماشین‌نویس فارسی	دیپلم طبیعی، ریاضی و ادبی (مدرك تخصصی هم داشته باشند)
۱۷ـ بایگان ـ دفتردار	دیپلم طبیعی، ریاضی و ادبی (مدرك تخصصی هم داشته باشند)

داوطلبین حائز شرایط میتوانند همه روزه باستثنای ایام تعطیل از ساعت ۸ الی ۱۲ با در دست داشتن عین مدارك تحصیلی و سربازی و تخصصی برای‌کسب اطلاعات بیشتر بدفتر سازمان صنایع نظامی واقع درسلطنت‌آباد مراجعه نمایند

م‌الف ۲۱۱۳۰

سازمان صنایع نظامی

برای دعوت‌ازهنرمندان وگروههای موزیك به‌جشن وعروسی فقط بادفتر مشترك خوانندگان تلفن ۸۳۸۲۳۴ تماس بگیرید. تخت‌جمشیدبین بهاروروزولت‌شماره۴۶۳

گمشده

امیرحشمت‌الله فرزند امان‌الله شهرت‌بختیار«تابعیت‌ایرانی» مدت چهار سال است که خانه‌و خانواده خودراترك کرده‌و تاکنون هیچگونه خبری بخانواده خودنداده‌است .کسانیکه ازوی اطلاعی دردست‌دارند تقاضا میشود طی نامه‌یاتلفن ویاتلگراف به‌نشانی های زیر اطلاع‌دهند.
کویت :دفتر وکالت آقای علی حسین‌دشتی صندوق‌پستی ۲۰۵۳۱
کویت- تلفن ٤٢٦٦٦١ بانو نورالهدی احمد ابوحسین.
کویت - صارمیه خیابان رازی ساختمان امیری پلاك۲ تلفن۸۱۵۰۰۰ داخلی ۳۳۰ .
آ-٦٨٤٦

آگهی پایان مهلت صدور پروانه‌های کمك دندانپزشکی تجربی

بدینوسیله باطلاع قبولشدگان درامتحانات کمك دندانپزشکی تجربی می رساند کسانی که تاکنون بادارات بهداری های محل اقامت خود مراجعه نکرده و محل کار خودرا انتخاب‌ننموده‌اند چنانچه تا پایان آذرماه جاری (۳۰ر۹ر۳۵) در ادارات بهداری حاضر نشده و نسبت به تعیین محل کار اقدام ننمایند وزارت بهداری‌وبهزیستی راسا محل کار آنها را انتخاب نموده و پروانه لازم را صادر و در اختیار بهداری استانها قرار خواهد دادو پس ازتاریخ‌فوق هیچگونه‌درخواستی در خصوص تعیین محل کار پذیرفته نخواهد شد.
م الف ۲۲۰۷۸

وزارت بهداری و بهزیستی

اطلاعیه مورخ ۱۷ر۹ر۲۵۳۵ پلیس راه‌ژاندارمری کشور شاهنشاهی

همانطوریکه بکرات وسیله اطلاعیه ازطریق‌وسائل ارتباط جمعی باطلاع عامه رسیده است مسافرت زمینی با وسائط نقلیه عمومی تابع مقرراتی است که برابر آئین‌نامه حمل بار و مسافر پیش بینی‌وتصویب گردیده است. با وجود تذکرات ماموران پلیس راه متاسفانه بازهم تعدادی از اشخاص بدون اطلاع صرفا با دریافت گواهینامه و خرید مینی‌بوس در راههای فرعی دور از چشم ماموران پلیس مبادرت بحمل مسافر مینمایند که در اثر عدم توجه باجرای صحیح مقررات موجبات کشتار مردم بی‌اطلاع و حوادث ناگوار نظیر آنچه که همه روزه در جراید منعکس میگردد فراهم ساخته و هربار که ماموران پلیس راه از ادامه حرکت این قبیل مینی‌بوسها جلوگیری مینمایند رانندگان مربوطه با تحریک مسافران و توسل بمقامات محلی موجباتی را فراهم نموده‌اند که ناچارا مهلت های داده شده برای تطبیق وضع خود با مقررات و انجام مسافرت بطریق قانونی بازهم‌تمدیدگردد . اینك بمنظور اطلاع عامه و مسئولان بنگاهها و رانندگان و مسافران محترم بویژه مسافران راههای فرعی بدینوسیله اعلام میگردد که از یکم دیماه جاری ماموران‌پلیس‌راه‌و پاسگاههای‌ژاندارمری در راههای اصلی و فرعی از ایاب و ذهاب مینی‌بوسها و اتوبوسهائیکه مقررات آئین‌نامه حمل بار و مسافر مشروح در زیر را مراعات ننمایند جلوگیری خواهد نمود .

۱- داشتن دفترچه کار راننده که وسیله پلیس راه صادر میگردد
۲- داشتن دستگاه سنجش سرعت و زمان (تاخوگراف) بدون عیب و نقص
۳- داشتن وسائل ایمنی (مثلث شبرنگ- چراغ چشمک‌زن - کپسول آتش نشانی)
٤- داشتن صورتحساب از بنگاه مسافربری وابسته
۵- گواهینامه بیمه اجباری شخص ثالث
٦- کارت معاینه فنی
۷- عدم اشتغال بکار رانندگی بیش ازده ساعت در شبانه روز

پلیس راه ژاندارمری کشور شاهنشاهی

آگهی مزایده

شرکت شهد ساز (سهامی خاص) در اجرای ماده ۳٦ آئین نامه معاملات خود تعداد یکدستگاه اتومبیل ژیان مدل ۵۱ کارخانه کنسرو مشهدرا از طریق مزایده بفروش میرساند.
داوطلبین میتوانند پس از بازدید از اتومبیل مزبور در محل شرکت پیشنهادات خود را به انضمام رسید بانکی معادل ۱۰٪ بهای‌پیشنهادی که میبایستی به‌حساب جاری ۵۵۰۵٦این شرکت نزد بانك تجارت خارجی ایران - شعبه تخت - جمشید واریز شده باشد حداکثر تا تاریخ ۲۷ر۹ر۲۵۳۵ در پاکت لاك و مهر شده به‌آدرس تهران - خیابان تخت جمشید - شماره ٤۳۵ تحویل‌و رسید دریافت دارند .
پیشنهادات در ساعت۱۰صبح روز۲۸ر۹ر۲۵۳۵ در محل شرکت باز و قرائت خواهد شد ونتیجه ظرف ۱۰ روز به‌برنده مزایده اعلام‌ووجه‌سپرده سایر شرکت کنندگان عینا مسترد خواهد شد.
شرکت دررد یا قبول پیشنهادات مجازخواهد بود .

شرکت سهامی شهدساز

آگهی حراج

بانك سپه حدود سیصد وهفتاد تخته‌قالی و قالیچه و کناره را که از واحد های خودجمع آوری نموده ومازادبراحتیاج ودر حال‌حاضر باب صادرات می‌باشد همه روزه از ساعت ۱۰ الی ۱۳ تاپایان حراج درمحوطه اداره مرکزی واقع دراول خیابان سپه از طریق حراج‌عمومی‌بفروش میرساند.بهاء فرشها نقدا دریافت وکلیه هزینه های متعلقه به‌عهده‌خریداران می‌باشد ، ضمنا بانك در رد یاقبول به پیشنهاد خریداران‌مختار است .

بانك سپه اداره کارپردازی

شرکت ملی نفت ایران
پخش

قابل توجه مصرف کنندگان نفت گاز دستگاه‌های حرارتی و نفت سفید

باطلاع کلیه دارندگان دستگاههای حرارتی (شوفاژ) و مصرف کنندگان نفت سفیدمیرساند که تلفنهای شماره ۵۱۲۰۸ ۷-۷۵۳۲۱۷ - ۷۵۶۰۸۱ -۷٦٤٤۲٦ -۷٦۵۹۱۲ در کلیه روز های هفته از ساعت ۸ صبح الی۸ بعداز ظهر آماده پاسخگوئی بمراجعات تلفنی است. ازکلیه مصرف کنندگان درخواست میشود در صورت مواجه شدن باهرگونه اشکال احتمالی مراتب‌را بوسیله تلفنهای‌ذکر شده‌بمسئولین ناحیه‌فروش تهران اطلاع فرمایند .
م‌الف ۲۰۷۹۳ ۱-۲

شرکت ملی نفت ایران

آگهی مزایده شماره ۱٦۹

شرکت ملی نفت ایران تعدادی‌لوازم‌ساختمانی و۱۸۵ دستگاه خودرو های سواری -کامیون - اتوبوس - جیپ‌وانت و استیشن -موتورسیکلت وزیان ولندرور مستعمل و اسقاط راکه‌درانبار مازاد اهواز موجود می باشد در هفت گروه مجزا و از طریق مزایده عمومی بفروش میرساند .
۱- علاقمندان بشرکت در مزایده‌میتوانند در قبال پرداخت مبلغ یکهزار ریال که درتهران به‌صندوق حسابداری شرکت واقع در طبقه همکف ساختمان تخت جمشید و در آبادان به حسابداری عملیات غیر صنعتی واقع در عمارت کشتیرانی تادیه خواهد شد بادردست داشتن رسید وجه مزبور برای دریافت برگ مشخصات و شرایط شرکت درمزایده روز های یکشنبه ۲۸ر۹ر۲۵۳۵ دوشنبه ۲۹ر۹ر۲۵۳۵ و سه شنبه ۳۰ر۹ر۲۵۳۵ از ساعت ۸ صبح تا ۱۱½ صبح در تهران به اداره اجناس مازاد خیابان سپهبد زاهدی و در خرمشهر به اداره اجناس مازاد جنوب مراجعه نمایند .
۲- پیشنهاد دهندگان میتوانند قبل از تسلیم پیشنهاد ها از ساعت ۸ تا ۱۲ ظهر روز های شنبه ٤ر۱۰ر۲۵۳۵ الی چهارشنبه ۸ر۱۰ر۲۵۳۵ در انبار مازاد اهواز حضور یافته‌وباتفاق‌نماینده‌اداره اجناس مازاد جنوب مورد مزایده را رویت نمایند .
۳- سپرده شرکت در مزایده طبق مبلغ ذکر شده در مقابل هر گروه می باشد که بایستی بیکی از دو صورت زیر تسلیم گردد:
الف - بصورت‌وجه‌نقد که به‌صندوق حسابداری شرکت ملی‌نفت‌ایران‌تسلیم گردیده و رسید آن ضمیمه پیشنهاد گردد .
ب- بصورت تضمین نامه‌بانکی‌موردقبول شرکت که ٦۰ روزاز تاریخ‌آخرین مهلت قبول پیشنهاد ها معتبر بوده وضمیمه پیشنهاد گردد و بایستی برای هر گروه ضمانتنامه جداگانه تنظیم گردد .
٤- پیشنهاد ها فقط تا ساعت ۱۲روز یکشنبه ۱۹ر۱۰ر۲۵۳۵ پذیرفته‌می شود و در ساعت ۱۰ صبح‌روزسه‌شنبه ۲۱ر۱۰ر۲۵۳۵ در کمیسیون معاملات واقع در اداره مرکزی دوم خیابان سپهبد زاهدی باز و قرائت خواهدشد.
۵- شرکت در رد یا قبول یك یاکلیه پیشنهاد های واصله بدون آنکه محتاج بذکر دلیل باشد مختار خواهدبودو حضور پیشنهاد دهندگان شخصا در راس ساعت مقرر در جلسه قرائت‌آزاد است . م‌الف۲۱۹۷۳

آگهی قبول داوطلب برای دوره فوق لیسانس دانشکده منابع طبیعی دانشگاه تهران

دانشکده منابع طبیعی دانشگاه تهران طبق آئین نامه تحصیلات دوره فوق لیسانس‌دانشگاه‌برای‌دوره فوق لیسانس رشته جنگلداری در نیمسال دوم سال تحصیلی ۲۵۳٦ - ۲۵۳۵ شاهنشاهی تعدادی‌دانشجو از طریق مسابقه ورودی میپذیرد.

داوطلبان باید دارای شرایط عمومی‌زیر باشند :

۱- دارا بودن دانشنامه لیسانس در رشته جنگل :
تبصره: دارندگان درجه لیسانس یابالاتر در رشته«مرتع و آبخیزداری »و«چوبشناسی‌وصنایع چوب» «بهسازی طبیعت» نیز در صورت داشتن شرایط دیگر میتوانند دراین دوره داوطلب شوند. این عده هرگاه در مسابقه ورودی‌دوره‌فوق لیسانس مزبور پذیرفته شوند باید قبل از تحصیل دردوره فوق بانظر گروه آموزشی جنگلداری واقتصادجنگل تعدادی دروس کمبود که‌از۳۰ واحد تجاوز نخواهد کردبا حداقل میانگین سه بگذرانند.

۲- توفیق در امتحان‌ورودی و احراز اولویت در مسابقه

داوطلبان میتوانندازتاریخ یکشنبه۱۲ر۱۰ر۳۵ لغایت وقت‌اداری روز چهارشنبه ۲۲ر۱۰ر۳۵باستثناء ایام تعطیل از ساعت ۸صبح الی۱٦ جهت ثبت‌نام به خدمات آموزشی دانشکده منابع طبیعی درکرج مراجعه نمایند.

تاریخ امتحان :

روزشنبه۲۵ر۱۰ر۲۵۳۵ساعت ۹ صبح در دانشکده منابع طبیعی امتحان برگزار خواهد شد.

مواد امتحان

۱- زبان خارجه « انگلیسی، فرانسه ،آلمانی» ۲- امتحان اختصاصی.

مدارك لازم

۱- اصل و فتوکپی دانشنامه لیسانس یاگواهی موقت «درصورتیکه صادره از دانشگاه های خارج باشد برگ تعیین ارزش‌آن توسط وزارت علوم و آموزش عالی لازم است».
۲- ریزنمرات ویك نسخه فتوکپی.
۳ -اصل ودوبرگ فتوکپی شناسنامه.
٤-٤ قطعه عکس ٤×۳
۵- برگ انجام خدمت یامعافیت دائم وظیفه عمومی ودوبرگ فتوکپی.
٦- رسید پرداخت مبلغ یکهزار ریال بحساب ۱۰۸٤ بانك‌ملی ایران یاشعب وابسته .

م‌الف ۲۲۲۲۵ آ-۲۹۱۳٤

دانشگاه تهران

دنیای ورزش روزهای شنبه منتشر میشود

آگهی استخدام

دانشگاه فردوسی طبق مفاد قانون استخدام کشوری ۸۷ نفر را از طریق امتحان ومسابقه بشرح زیر استخدام می‌کند

ردیف	عنوان طبقه شغلی	تعداد مورد نیاز	شرایط احراز	گروه قطعی
۱-	مترجم ۳	۱	دارا بودن دانشنامه لیسانس یا بالاتر در سایر رشته‌ها از یکی از کشور های خارج که زبان مورد نظر اززبانهای‌اصلی آن کشور باشد و ۲ سال تجربه کار مترجم	۷
۲-	کتابدار ۵	۱	دارا بودن دانشنامه لیسانس یا فوق لیسانس در رشته های کتابداری و یا دانشنامه لیسانس یا فوق لیسانس در سایر رشته‌ها و طی دوره کارآموزی لازم	۷
۳-	مسئول امور عمومی	۱	دارا بودن دانشنامه لیسانس و ۲ سال سابقه خدمت اداری	۷
٤-	کارشناس امور دانشجوئی یک	۱	دارا بودن دانشنامه لیسانس	۷
۵-	کارشناس بودجه یک	۱	دارا بودن دانشنامه فوق لیسانس یا لیسانس در یکی از رشته های (اقتصاد- و علوم اداری، حسابداری بانکداری، بازرگانی) و طی دوره کارآموزی مربوط	۷
٦-	کارشناس بررسی آفات و بیماریهای گیاهی یک	۱	دارا بودن دانشنامه لیسانس در یکی از رشته های علمی مربوط از قبیل کشاورزی ، شیمی ، زیست شناسی ، حشره شناسی، گیاه شناسی ، انگل شناسی و مانند آن	۷
۷-	کارشناس آزمایشگاه یک	٤	دارا بودن دانشنامه لیسانس در رشته علوم آزمایشگاهی و یا لیسانس علوم پایه و گذراندن حداقل دوره سه ماهه اختصاصی یا کارآموزی دریک آزمایشگاه آموزشی	۷
۸-	متصدی امور دفتری ۲	٤	دارا بودن دیپلم کامل متوسطه و طی دوره کارآموزی در زمینه مربوط	٤
۹-	کارشناس حقوق یک	۱	دارا بودن دانشنامه لیسانس یا فوق لیسانس در رشته حقوق یا جرمشناسی مرجحا حقوق سیاسی	۷
۱۰-	کارشناس امور اداری یک	۳	دارا بودن دانشنامه لیسانس یا فوق لیسانس مرجحا در یکی از رشته های تحصیلی علوم اداری مدیریت بازرگانی حقوق (سیاسی یا اقتصاد ، قضائی)علوم‌اجتماعی و طی دوره‌آموزشی مربوط و موفقیت در آن ویا دارا بودن دانشنامه لیسانس یا درجات تحصیلی بالاتر در سایر رشته های تحصیلی و طی دوره آموزشی مربوط و موفقیت در آن	
۱۱-	کمك کارشناس امور اداری یک	۱	دارا بودن مدرك فوق دیپلم و طی دوره آموزشی لازم	۷
۱۲-	کارشناس امور و مطالعات اجتماعی یک	۱	دارا بودن دانشنامه لیسانس در یکی از رشته های علوم اجتماعی بمفهوم عام مرجحا علوم اجتماعی بمفهوم خاص جامعه شناسی و روانشناسی	۵
۱۳-	مهندس راه و ساختمان یک	۱	دارا بودن دانشنامه فوق لیسانس یا لیسانس راه و ساختمان	۷
۱٤-	مهندس تاسیسات یک	۱	دارا بودن دانشنامه فوق لیسانس یا لیسانس تاسیسات یا برق یا مکانیک	۷
۱۵-	کارشناس امور آموزشی و پژوهشی	۱	دار بودن دانشنامه دکتری در یکی از رشته های مربوط و آشنائی به زبان خارجی	۷
۱٦-	کارشناس تشریفات یک	۱	دارا بودن دانشنامه لیسانس مرجحا یکی از رشته های علوم اجتماعی بمفهوم عام یا علوم انسانی یا هنر های تزئینی و آشنائی کامل بیکی از زبانهای انگلیسی، فرانسه ، آلمانی یاعربی	۸
۱۷-	تکنیسین رادیولوژی یک	۱۰	فوق دیپلم رادیولوژی	۵
۱۸-	تکنیسین آزمایشگاه یک	۱۰	فوق دیپلم آزمایشگاهی و تکنیسین	۵
۱۹-	کمك کارشناس‌اموردانشجویان داخل یک	۱	دارا بودن مدرك دیپلم کامل متوسطه و ۲ سال تجربه در زمینه مربوط	٤
۲۰-	کمك تکنیسین آزمایشگاه‌یک	۲	تحصیلات دوره اول متوسطه با دیدن حداقل سه ماه دوره آموزشی ویا شش ماه کارآموزی در یک آزمایشگاه آموزشی	۳
۲۱-	کارشناس‌اموردانشجوئی‌یک	۲	دارا بودن دانشنامه لیسانس	۷
۲۲-	مسئول پذیرش‌مدارك‌پزشکی	۵	گواهینامه پایان تحصیلات دیپلم کامل متوسطه و طی دوره آموزشی یا ششماه کارآموزی در زمینه مربوط	٤
۲۳-	کتابدار ۲	۲	دارا بودن مدرك پایان تحصیلات کامل متوسطه و طی دوره کارآموزی در زمینه مربوط	٤
۲٤-	مربی امور آموزشی یک	۲	دانشنامه لیسانس یا مدارك تحصیلی بالاتر در رشته مربوط (زیست شناسی)	۷
۲۵-	ماشین نویس دو	۵	دارا بودن دیپلم کامل متوسطه و گواهینامه ماشین نویسی فارسی یا لاتین	٤
۲٦-	ماشین نویس یک	٤	دارا بودن مدرك پایان تحصیلات دوره اول متوسطه و گواهینامه ماشین نویسی فارسی یا لاتین	۳
۲۷-	متصدی امور دفتری ۳	۱	دارا بودن مدرك فوق دیپلم و طی دوره کارآموزی در زمینه مربوط	۵
۲۸-	کارگزین یک	۱	دارا بودن مدرك دیپلم کامل متوسطه و طی دوره کارآموزی در زمینه مربوط	٤
۲۹-	راهنما یک	۲	دارا بودن مدرك دیپلم کامل متوسطه و کارآموزی در زمینه مربوط	٤
۳۰-	کمك‌کارشناس‌اموردانشجوئی	۲	دارا بودن مدرك تحصیلی دیپلم کامل متوسطه و طی دوره کارآموزی لازم	٤
۳۱-	کارشناس خدمات آموزشی یک	۳	دانشنامه لیسانس یا مدارك تحصیلی بالاتر	۷
۳۲-	کمك‌کارشناس‌خدمات‌آموزشی یک	۵	دارا بودن مدرك دیپلم کامل متوسطه و طی دوره کارآموزی لازم	٤
۳۳-	بایگان ۳	۲	دارا بودن مدرك دیپلم کامل متوسطه و طی کلاس بایگانی	٤
۳٤-	بایگان ۱	۲	دارا بودن مدرك پایان تحصیلات دوره اول متوسطه و طی کلاس بایگانی	۳
۳۵-	کارشناس امور داروئی	۱	دارا بودن دانشنامه دکترا در رشته داروسازی	۸
۳٦-	کارشناس برنامه ریزی یک	۱	دارا بودن دانشنامه لیسانس یا بالاتر (اقتصاد یا مدیریت) آشنائی کافی به یکی از زبانهای خارجی	۸ ۷

داوطلبان واجد شرائط می‌توانند برگ درخواست ذیل این آگهی را تکمیل نموده همراه با دو قطعه عکس ٤×٦خود و رسید بانکی مبنی برپرداخت مبلغ ٤۰۰ ریال برای گروههای پنج به بالا و رسید بانکی مبنی برپرداخت ۳۵۰ریال برای سایر شرکت کنندگان در یکی از شعب بانك ملی ایران به حساب شماره ۹۸۰ خزانه نزد بانك ملی ایران به عنوان حساب حق ثبت‌نام داوطلبان استخدام حداکثر تا ده روز از انتشار این‌آگهی به نشانی سازمان مرکزی دانشگاه فردوسی واحد طرح وبرنامه با پست سفارشی ارسال دارند . ضمنا (وجه مذکور بهیچوجه مسترد نمیشود .)
دانشگاه فردوسی

برگ درخواست شغل ازدانشگاه فردوسی

نام و نام خانوادگی — نام پدر — شماره شناسنامه — محل صدور
تاریخ تولد — مدرک و رشته تحصیلی — وضع خدمت نظام وظیفه — داوطلب شغل (فقط یک شغل)
نشانی کامل : شهر — خیابان — کوچه — شماره منزل
شماره تلفن — نشانی کامل محل کار — شماره تلفن — محل کار
امضاء

آگهی استخدام رسمی

اداره آموزش و پرورش شهرستان بم طبق مفاد قانون استخدام کشوری از طریق امتحان و مسابقه عده‌ای‌رابشرح زیر استخدام مینمایند :

ردیف	عنوان شغل	طبقه	محل جغرافیا	گروه قطعی	شرایط احراز
۱-	هنرآموز(استاد کار)	۲	حوزه آموزش وپرورش بم	۳	گواهینامه پایان تحصیلات دوره اول متوسطه و تائید اطلاعات حرفه‌ای
۲-	انبار دار	۳	حوزه آموزش وپرورش بم	٤	دیپلم کامل متوسطه و طی کلاس انبار داری
۳-	هنرآموز	۳	حوزه آموزش وپرورش بم	٤	دیپلم بازرگانی و منشیگری

داوطلبان واجد شرایط میتوانند برگ درخواست ذیل آگهی را تکمیل نموده و با مدارك مشروحه زیر:
۱- عکس ٤×۳ با ذکر مشخصات سجلی درظهر آنها ۲ قطعه
۲- فتوکپی مدرك تحصیلی۱ برگ
۳- فتوکپی شناسنامه عکسدار ۱برگ
٤- کارت‌پایان خدمت وظیفه یا فتوکپی برگ‌معافیت دائم ازخدمت وظیفه ۱برگ
۵- رسید بانکی مبنی برپرداخت ۳۵۰ ریال به حساب ۹۸۰ خزانه نزد بانك مرکزی ایران بعنوان حق‌ثبت نام داوطلبان استخدام حداکثر تا۱۰روزپس از انتشار این آگهی مدارك لازم رابا پست سفارشی باداره‌آموزش‌و پرورش بم (کارگزینی) ارسال دارند بمدارکی که فاقد رسید بانکی یابعد از مهلت مقرربه پست تحویل شده‌باشد ترتیب اثر داده نمیشودضمنا وجه مزبور بهیچ عنوان مسترد نخواهد شد تاریخ امتحان حداکثر ۵روز بعداز پایان مهلت مقرر دراین آگهی میباشد .

معاون اداره آموزش‌وپرورش شهرستان بم- حبیب زاده

مراسم سلام عید غدیر خم در پیشگاه شاهنشاه

شاهنشاه: امیدوارم آینده بهتری برای ملتمان تأمین کنم

★شاهنشاه آریامهر از مقابل صف سناتور ها عبور میفرمایند . آقایان مهندس شریف امامی رئیس سنا و علم وزیر دربار شاهنشاهی شاهنشاه را همراهی میفرمایند .

آئین سلام عید غدیر خم بامداد دیروز در پیشگاه شاهنشاه آریامهر در کاخ گلستان برگزار شد .

شاهنشاه آریامهر ساعت ۱۰ بامداد به کاخ گلستان تشریف فرما شدند و در همین ساعت روحانیون را در طالار تاجگذاری به حضور پذیرفتند.

آقایان علما و روحانیون عیدغدیر خم را به پیشگاه ملوکانه تهنیت عرض کردند و شاهنشاه باتشکر . متقابلا این عید بزرگ شیعیان جهان را بعالم روحانیت تبریک گفتند.

ساعت ۱۰ر۱۵ دقیقه هیئت وزیران ، قضات ، معاونان و مدیران کل وزارتخانه ها افتخار شرفیابی به پیشگاه شاهانه یافتند و آقای امیرعباس هویدا نخست‌وزیر ضمن‌عرض تبریک و تهنیت معروض داشتند . ملت‌مسلمان ایران اینک در شرایطی این عیدبزرگ راجشن گرفته است که انقلاب ایران با الهام از تعالیم مقدس اسلامی و در پرتو فرماندهی شاهنشاه به پیروزی های بزرگی درراه تامین عدالت اجتماعی و تامین رفاه و خوشبختی مردم دست یافته است .

درعین حال امسال این عید بزرگ با جشنهای پنجاهمین سال شاهنشاهی پهلوی و آغاز مرحله جدیدی از انقلاب ایران که برداشتن گامهای بلندتر در راه پیشرفت مادی و معنوی این ملت را در این اصل رستاخیز هدف خود قرار داده همزمان شده است .

منشور کورش بزرگ

شاهنشاه آریامهر درساعت ۱۰ر۳۰ دقیقه نمایندگان مجلس سنا را بحضور پذیرفتند در این شرفیابی آقای شریف امامی رئیس مجلس سنا عید سعید غدیر خم را از طرف خود و نمایندگان مجلس سنا و نمایندگان قاطبه شیعیان ایران به پیشگاه مبارک تبریک و تهنیت عرض‌کرد و ضمن‌عرایض خودمعروض داشت :امروز روزی است که حضرت محمد (ص) پیامبر بزرگ اسلام حضرت امیرالمومنین علی (ع) را بعنوان وصی و جانشین خود معرفی و بخلافت منصوب فرمود . مولای متقیان امام اول شیعیان دارای فضائل عالی انسانی و محامد اخلاقی و وارستگی باهمتی بلند و در حقیقت شخصیتی ممتاز بود که عدالت وانصاف و اخلاص و ایمان راسخ و شجاعت و شهامت و فداکاری او را درراه ترویج دین اسلام براحدی پوشیده نبود . در چنین روزی که عده کثیری از مسلمانان در کنار غدیرخم اجتماعی عظیم تشکیل دادند واز طرف رسول اکرم حضرت علی (ع)معرفی گردید همه دریافتند که در آئین مقدس‌اسلام هرکس پرهیزکارتر و شجاع‌تر و ایمانش خالص‌تر باشد تقرب بخدای یگانه و رسول او بیشتر است .

بمناسبت تصادف امروز با روز حقوق بشر بشرف عرض مبارک میرساند که ملت ایران بشهادت تاریخ درراه تامین حقوق‌بشر نخستین گام را برداشته و منشور کورش بزرگ که در ۲۵۰۰ سال بیشتر بردل سنگ نقش بسته سندی غیرقابل انکار می‌باشدهمچین در دستورات مذهبی اسلام‌و در قانون اساسی ایران احترام حقوق بشرمورد تاکید قرار گرفته و همواره به پیروی از اندیشه های انسانی شاهنشاه بشردوست جانبدار جدی حقوق بشر بوده و خواهد بود .

مجهز به قدرت ایمان

شاهنشاه آریامهر در پاسخ رئیس مجلس سنا فرمودند : امیدوارم این عید سعید برای عموم نمایندگان مجلس سنا مبارک باشد و مجهز به قدرت ایمان آنهم ایمان اسلامی بتوانیم آینده بهتری برای مملکت و ملتمان تامین کنیم در ساعت ۱۰ر۴۵ دقیقه نمایندگان مجلس شورای ملی افتخار شرفیابی به پیشگاه ملوکانه رایافتند وآقای ریاضی رئیس مجلس شورای ملی ضمن عرض تهنیت معروض داشت :

ملت ایران مراسم این روز بزرگ را با شکوهی تمام برگزار میکنند. بخصوص که‌در سال ۲۵۳۵ شاهنشاهی این‌جشن بزرگ مذهبی با آئین بزرگداشت پنجاهمین سال سلطنت دودمان پهلوی مقارن بوده واین مقارن فرخنده همزمان باروز ۱۹ آذرماه و تصویب اعلامیه حقوق بشر است که مفاد آن با اصول دیانت‌اسلام که انقلاب مقدس شاهو ملت‌بستگی و پیوستگی کامل دارد . ازدرگاه خداوند متعال دراین روز بزرگ مذهبی سلامت ومزید توفیق فرمانده عالیقدر ملت ایران را مسئلت داریم. شاهنشاه نیز متقابلا عید سعید غدیرخم را بنمایندگان مجلس شورای ملی تبریک گفتند و توفیق بیشتری برای همه آنان از درگاه خداوند آرزو کردند.

شرفیابی وزراء سابق

نخست‌وزیر، وزیران، سفراء، استانداران و وزرای مختار پیشین‌درساعت ۱۱ بحضورشاهنشاه آریامهر بار یافتندوآقای گلشائیان چنین‌معروض داشت: جان‌نثار اجازه میخواهداز جانب خود و سایر خدمت‌گذارانی که افتخار حضور دارنداین عید سعید اسلامی‌رابحضور مبارک شادباش‌عرض نمایند.

عید غدیر از بزرگترین اعیاد مذهبی شیعیان جهان است. در چنین روزی خاتم‌انبیا رسول اکرم درآخرین سفر خود به‌حج درقدیر خم پسرعم‌خود مولای متقیان رابولایت برگزید. برای ما ایرانیان امسال عید غدیر که مقارن‌با جشنهای پنجاه سال سلطنت پرافتخار دودمان پهلوی است‌اهمیت خاصی دارد چون افکارعالیه وتعالیم راقیه آن حضرت بعداز ۱۳قرن‌فراموشی اینک از قلم وزبان شهریاری بزرگ و پیشواو رهبری گرانقدر بصورت انقلاب شاه‌وملت و ۱۷ اصول آن تجلی کرده است واثر شگرف که محتوی انقلاب شاه‌وملت است برای ماایرانیان بهترین راهنمای رستگاری در زندگی‌پرافتخار وسربلندی است ومارا بهدف نهائی تعالی‌وترقی ونیک بختی یعنی وصول بتمدن بزرگ‌رهنمون‌می باشد .

بشکرانه این موهبت عظیم که در این عصر رستاخیز بما ارزانی و مرحمت شده از خداوند بزرگ طول عمر وسعادت وسلامت وجود مبارک را خواستار وآرزومندیم باریتعالی‌همواره آن شاهنشاه عظیم‌الشان را در کنف حمایت خود قرار داده و از هرگونه حوادث مصون بدارد ونیز ازدلو جان دعا میکنیم خداوند به علیاحضرت شهبانوی‌نیکوکارووالاحضرت‌همایون ولایتعهد محبوب سلامتی و سعادت عطافرمایدو دودمان پهلوی را باقی و برقرار بدارد .

شاهنشه نیز متقابلا ضمن تبریک عید سعید غدیر خم فرمودند:

امیدوارم شاهد روزهای بهتری باشم .

عرض تبریک رئیس دانشگاه در ساعت ۱۱ر۱۵ دقیقه روسا واستادان دانشگاهها افتخار شرفیابی یافتند وآقای احمد هوشنگ شریفی رئیس دانشگاه تهران چنین معروض داشت:

شاهنشاها جان‌نثار افتخار دارد عیدغدیر خم راکه بزرگترین عید مذهبی شیعیان جهان است از سوی دانشگاهیان و چاکر به خاکپای مبارک آن شاهنشاه اسلام پناه تبریک‌و تهنیت عرض‌نمایم ودوام وبقای شاهنشاهی آن‌فرمانده آزاده ودانش پرور وهمچنین سلامت‌و سعادت علیاحضرت شهبانوی ایران و والاحضرت‌همایون ولایتعهد را از درگاه ایزدیکتا مسئلت دارم.

شاهنشاه‌نیزمتقابلا این‌عید سعیدرابه‌دانشگاهیان تبریک گفتند وآنگاه از برابر صف روسا و استادان دانشگاههای ملی صنعتی آریامهر ، آزاد، فارابی، سپاهیان انقلاب، فرح پهلوی ، علوم صنعت ، دانشسرای عالی، مدرسه عالی بازرگانی، علوم ارتباطات، مدرسه علوم‌بانکی، مدرسه عالی ادبیات وزبانهای خارجی، مدرسه عالی پارس، مدرسه عالی دماوند ، مدرسه‌عالی ترجمه، مدرسه عالی علوم سیاسی، مدرسه عالی شمیران، مدرسه عالی جهانگردی عبورفرمودند.

شیوه مولای متقیان

در ساعت ۱۱ر۳۰ روسای بنگاه های‌ملی وبازرگانی ومدیران جراید، کانون وکلا و سر دفتران بحضور ملوکانه باریافتند و آقای دکتر اقبال چنین معروض داشت: چاکر کمال افتخار را دارد که از طرف خودو کسانیکه حضور دارندو کلیه کارکنان‌صنایع نفت‌وگازوپتروشیمی وشرکتهای وابسته جشن فرخنده غدیر خمرا پیشگاه مبارک همایونی شادباش عرض‌نماید.

بزرگداشت این روز خجسته که درنظر پیروان مذهب حقه تشیع یکی‌از مقدسترین اعیاد مذهبی بشمار است، از طرف ذات اقدس همایون شاهنشاه آریامهر برای مردم ایران که‌پیرو این آئین‌مقدس‌اند موجب کمال‌افتخار وشادمانی است .

چون برای‌العین مشاهده مینماید که‌شاهنشاه عظیم‌الشان آنان تاجه پایه بدین مبین‌اسلام‌و آئین مقدس شیعه دل‌بسته وعلاقمندند . به ویژه آنکه ملاحظه مینماید که شاهنشاه‌دین پرور ایران در حکومت برخلق شیوه مولای متقیان را سرمشق خویش قرارداده و همه هم خویش را مصروف رفاه وخوشبختی وسعادت ملت می‌فرمایند و خاطر خطیر ملوکانه پیوسته متوجه خیرو صلاح مردم است، چاکر اززبان قاطبه ملت ایران بقای ذات مقدس شاهنشاه آریامهر و علیاحضرت شهبانوی ایران و والاحضرت همایون ولایتعهد ودوام سلطنت‌با عظمت خاندان شاهنشاهی را از درگاه خداوند تعالی آرزومند است .

شاهنشاه ضمن تشکر متقابل این عید سعید مذهبی را تبریک گفتند ...

کامپیوتر در شهرداری

شهردار پایتخت ، نمایندگان انجمن شهر ، نمایندگان انجمن های محلی و نمایندگان اصناف در ساعت ۱۱ر۵۰ دقیقه افتخار شرفیابی به‌پیشگاه‌شاهنشاه رایافتند.

شهردار پایتخت بعرض رساند : شاهنشاها : جان نثار افتخار دارد از طرف خود و عموم ساکنان پایتخت و کارکنان شهرداری و سازمان های وابسته عیدسعید غدیررابه پیشگاه مبارک اعلیحضرت‌همایون شاهنشاه آریامهرصمیمانه‌تبریک عرض کند. ایمان راسخ شاهنشاه آریامهر بمبانی مذهبی و پیروی ذات اقدس شاهانه از مکتب امیر مومنان و اجرای تعالیم پیشوای شیعیان راه رستگاری‌را برای همگان‌هموار ساخته و ایران و ایرانی‌را بمنزل‌مقصود رهنمون گشته است ، در این روز مقدس از درگاه یزدان پاک دوام و سلامت ،رهبر بزرگ کشور و بقای سلطنت پرخیر و برکت شاهنشاه عظیم‌الشان و طراح دانا و توانای انقلاب ایران‌راکه موجب‌و موجد اینهمه سرافرازی برای ایران و ایرانیان شده‌اند ، همچنین سلامت و مزید سعادت علیاحضرت شهبانو و والاحضرت همایون ولایتعهد را از درگاه ایزد متعال مسئلت دارد .

شاهنشاه با تشکر عید غدیر خم را به شهردار پایتخت و حاضران تبریک‌گفتند و بهنگام عبور از برابر صف مسئولان شهرداری پایتخت در مورد بهره‌گیری از کامپیوتر در برنامه ریزی‌های شهری‌سئوال فرمودند.

شهردار پایتخت معروض داشت : حسب‌الامر شاهنشاه از چند سال قبل بهره گیری از ماشین در برنامه های مختلف شهرداری آغاز شده است و در حال‌حاضر واحد کامپیوتر شهرداری پایتخت با ۲۰۰ نفر متخصص یکی از بزرگترین واحد های کامپیوتری ایران است .

تبریک‌رئیس ستاد

در ساعت ۱۲ و ۵دقیقه امرای ارتش شاهنشاهی به پیشگاه ملوکانه باریافتند . در این باریابی تیمسارارتشبد ازهاری‌رئیس ستادبزرگ ارتشتاران‌چنین معروض‌داشت: شاهنشاها جان‌نثار سرافراز است از سوی افسران همافران ، درجه‌داران ،سربازان وکارمندان ارتش شاهنشاهی ،ژاندارمری کشور شاهنشاهی ، شهربانی کشور ، و نیروی پایداری این عید بزرگ مذهبی را به‌پیشگاه‌مبارک‌اعلیحضرت همایون‌شاهنشاه آریامهر بزرگ ارتشتاران شادباش عرض نموده و ازدرگاه آفریدگار توانا تندرستی وپیروز بختی اعلیحضرت‌همایون‌شاهنشاه آریامهر بزرگ ارتشتاران و علیاحضرت فرح پهلوی شهبانوی ایران و والاحضرت همایون ولایتعهد ایران و دودمان‌گرانمایه پهلوی را خواستار گردد ، از درگاه خداوند بزرگ خواهانیم که بما سربازان نیروهای مسلح شاهنشاهی‌و نیروی‌پایداری یاری دهد تا بتوانیم در انجام سوگندی که نسبت به شاهنشاه بزرگ و میهن گرامی یاد کرده‌ایم جان خود را در اجرای‌فرمان های اعلیحضرت همایون شاهنشاه آریامهر بزرگ ارتشتاران فدا سازیم . جاوید اعلیحضرت همایون شاهنشاه آریامهربزرگ ارتشتاران ، پاینده ایران ، سرافراز نیرو های مسلح شاهنشاهی .

شاهنشاه ضمن تشکر متقابلا این‌عید سعید را به عموم‌افسران ، همافران ، درجه داران ، سربازان و کارمندان ارتش شاهنشاهی ، ژاندارمری ، شهربانی و نیرو های پایداری تبریک گفتند و آنگاه از برابر صف حاضران عبور فرمودند .

سپس رئیس کانون افسران ودرجه‌داران بازنشسته نیروهای مسلح‌شاهنشاهی از سوی اعضای کانون این عید بزرگ مذهبی را به‌پیشگاه شاهنشاه آریامهر در ساعت ۱۲ر۱۵ دقیقه کاخ گلستان را ترک فرمودند . در مراسم دیروز امیر اسداله علم وزیر دربار شاهنشاهی ، آقای قریب رئیس‌کل‌تشریفات شاهنشاهی ، رئیس دفتر مخصوص شاهنشاهی ، رئیس دفتر مخصوص علیاحضرت شهبانو و آجودان های‌لشگری و کشوری شاهنشاه‌افتخارحضور داشتند.

اطلاعیه

شرکت تعاونی مسکن پیوند

ثبت شده بشماره ۲۱۷۴۷

مربوط به فروش واحد های مسکونی پیوند شهر

با تائیدات خداوند متعال

شرکت تعاونی مسکن پیوند فعالیت خود رادرزمینه ایجاد یک شهرک مدرن در اراضی سوهانک واقع در شمال جاده تهران لشگرک به فاصله ۳ کیلومتری اقدسیه شروع و چون اقدامات لازم برای‌کسب اجازه ایجاد شهرک آخرین مراحل نهائی‌خودرا طی میکند انتظار میرودکه‌عملیات ساختمانی‌شهرک وواحد های مسکونی در بهمن ماه ۲۵۳۵ آغازگردد.

مشخصات‌شهرک:

مجتمع مسکونی پیوند شهر طبق پیشرفته‌ترین‌اصول فنی و استاندارد های بین‌المللی ساخته‌خواهدشد و مشتمل بر تاسیسات فرهنگی ، بهداشتی ، تجاری ، ورزشی ، مهد کودک ، اماکن عمومی ،پارک و پارکینگ عمومی وسایر خدمات شهری‌بوده‌و مجهز به سیستم اگو و تصفیه فاضلاب و دارای فضای سبز منطبق با ضوابطشهرسازی‌میباشد .واحدهای مسکونی مجتمع شامل ویلاهای مستقل -ویلادر شیب و آپارتمان ها ی مرتفع میباشد که به‌تناسب واحد مسکونی تدریجا ظرف مدت ۱۸ الی ۴۸ ماه‌ساخته و تحویل خواهد شد .

قابل‌توجه‌اعضاء:

چون هدف شرکت برخورداری بیشتر اعضاء‌از امکانات موجود و آتی میباشد لذا در جهت‌تامین‌این مقصود اعضاء شرکت میتوانند نسبت‌به‌پرداخت قسط اول (۱۰ درصد) بهای واحد مسکونی‌انتخابی خود

تاپایان روز سی ام آذرماه جاری اقدام نمایند .

متقاضیان‌جدید

نظر به اینکه با امکانات فعلی شرکت تعدادی‌از واحد های مسکونی شهرک قابل‌عرضه‌بمتقاضیان‌جدید میباشد بنابراین از کارمندان صنعت نفت و وکلای دادگستری و وابستگان آنان که تاکنون ازتشکیل و پیشرفت های شرکت تعاونی مسکن پیوند بی‌اطلاع بوده‌اند دعوت میشود در صورت تمایل‌به عضویت و مشارکت در طرح با مطالعه جدول قیمت ها واحد مسکونی مورد نیاز خود را انتخاب و نسبت به پرداخت پیش قسط آن به یکی از حسابهای شرکت که ذیلا درج گردیده است حداکثر **تاپایان روز سی ام آذرماه‌جاری اقدام نمایند .**

حسابهای بانکی شرکت

حسابجاری شماره ۱۲۰۰ نزد بانك رهنی ایران واحدشماره ٤خیابان‌روزولت‌-حسابجاری شماره۹۰۹ نزدبانك صادرات ایران شعبه شاه‌عباس نبش عباس‌آباد و شاه‌عباس

بدیهی است پیش قسط مذکور در فوق برای کارمندان صنعت نفت‌وکلای‌دادگستری معادل ۱۵ درصد وبرای سایرین معادل ۲۵ درصد بهای واحد مسکونی‌انتخابی میباشد که‌ارقام آن در جدول قیمتها مشخص گردیده است .

پذیرش:

پذیرش متقاضیان جدید بعلت محدودیت واحدهای مسکونی براساس تقدم پرداخت پیش قسط به حساب های بانکی شرکت خواهد بود .

حق‌عضویت:

هر متقاضی میبایستی علاوه بر پیش‌قسط مربوطه مبلغ پنجهزار ریال نیز بابت حق عضویت خود به حساب شرکت پرداخت نماید .

نحوه‌و کیفیت‌پرداخت:

قیمت هر واحدمسکونی دردومرحله‌وصول خواهد شد مرحله اول معادل چهل درصد قیمت با احتساب پیش قسط طی یکسال در چهار قسط وصول خواهد شد مرحله دوم شامل شصت درصد قیمت‌است که‌هنگام تحویل واحد مسکونی بنابر تصمیم عضو نقدا و یا باقساط حداقل ۱۰ ساله در قبال‌برهن گذاردن واحد مسکونی نزدبانك یا موسسه اعتباری که شرکت تعیین می‌نماید وصول خواهد شد .

عقدقرارداد:

کلیه اعضا و متقاضیانی‌که پیش قسط واحدمسکونی خود را به حساب شرکت واریز نموده‌اندمی توانند با در دست داشتن رسید بانکی وشناسنامه برای عقدقرارداد از اول دی ماه به دفتر شرکت مراجعه نمایند .

جدول قیمت‌واحدهای‌مسکونی

نوع	شرح	مساحت زیر بنا	تعداد اطاق خواب	قیمت کل به ریال	پیش قسط به ریال به‌میزان ۱۵ ٪	پیش قسط به ریال به‌میزان ۲۵ درصد
۱۰۱	آپارتمان شمالی در بلوک های ۱۶ طبقه	۱۵۰	۲	۴ر۳۵۰ر۰۰۰	۶۵۲ر۰۰۰	۱ر۰۸۷ر۰۰۰
۱۰۲	آپارتمان جنوبی در بلوکهای۱۶ طبقه	۱۴۳	۲	۴ر۱۵۰ر۰۰۰	۶۲۲ر۰۰۰	۱ر۰۳۷ر۰۰۰
۲۰۱	ویلا درشیب - ویلاهای پلکانی	۱۹۰	۳	۵ر۸۰۰ر۰۰۰	۸۷۰ر۰۰۰	۱ر۴۵۰ر۰۰۰
۲۰۲	ویلا درشیب - ویلاهای پلکانی	۲۱۹	۴	۶ر۷۰۰ر۰۰۰	۱ر۰۱۲ر۰۰۰	۱ر۶۸۷ر۰۰۰
۲۰۴	ویلا درشیب- ویلاهای پلکانی	۲۷۰	۵	۸ر۰۰۰ر۰۰۰	۱ر۲۷۵ر۰۰۰	۲ر۱۲۵ر۰۰۰
۵۰۱	ویلای مستقل در زمین بمساحت ۸۰۰متر	۳۴۸	۵	۱۲ر۹۵۰ر۰۰۰	۱ر۹۴۲ر۰۰۰	۳ر۲۳۷ر۰۰۰
۵۰۲	ویلای مستقل در زمین‌به مساحت ۱۰۰۰متر	۴۲۰	۶	۱۶ر۷۵۰ر۰۰۰	۲ر۰۱۲ر۰۰۰	۴ر۱۸۷ر۰۰۰

یادداشت:

قیمت آپارتمانها براساس‌قیمت‌پائین‌ترین طبقه میباشد و برای هرطبقه بالاتر برای هر متر مربع زیر بنا مبلغ ۳۵۰ریال اضافه و محاسبه خواهد شد .

مشخصات‌واحدمسکونی:

واحد های مسکونی پیوند شهر اعم ازویلاهای مستقل - ویلا های در شیب و آپارتمان ها بر فونداسیونهائی بالایه های فشرده لایه های ضدیخ وبتن مسلح وایزوله شده‌بنا میگردند و دارای خصوصیاتی بشرح زیرمی باشند :

کلیه واحد های مسکونی مجهز به سیستم‌تهویه‌گرم و سرد و دارای لوله کشی آب، گاز وفاضلاب متصل به سیستم اگو با کنتور های جداگانه برق و آب بوده و از برق منطقه‌ای تهران و آب تصفیه‌شده‌استفاده مینمایند . هرواحد مسکونی از تلفن‌متصل‌به مرکز تلفن خودکار شهرک استفاده خواهدنمود. در آپارتمان های مرتفع علاوه بر موارد فوق‌سیستم‌دفع زباله تعبیه گردیده است و هر بلوک دارای‌دو دستگاه آسانسور میباشد .

سقف واحد های مسکونی باستثنای بلوک‌های آپارتمان از نوع سقف شیبدار و پوشش خارجی‌آن از نوع شینگله (SHINGLES) و برنگ های مختلف میباشد .

کف اطاق ها پارکت و یا موکت - کف حمام‌ها و توالت سرامیک - کف آشپزخانه لینولیوم .
دیوار ها رنگ پلاستیک یا کاغذ دیواری‌و درمورد حمام و آشپزخانه بترتیب سرامیکو کاشی‌الوان درجه یک .
دربهای ورودی و دربهای داخلی تماماازنوع‌چوب و ساخت خارج و پنجره ها تماما آلومینیوم میباشد .
سرویسهای بهداشتی تماما از نوع خارجی‌و الوان و جاسازی شده با کلیه لوازم از قبیل آئینه-جاصابونی - جامسواکی - جاحوله‌ای وغیره .
سرویس های ظرفشوئی از نوع استیل‌ودارای‌دولگن میباشد شیر ها تماما مخلوط آب گرم‌و سرد و کلا از نوع خارجی و مرغوب .
آشپزخانه ها دارای قفسه بندی چوبی دو طبقه ساخت خارج ودراطاق‌خوابها کمد چوبی تعبیه گردیده است .
ویلاهای مستقل مجهز با دیوار آجری‌و نرده

نشانی شرکت تعاونی مسکن پیوند

میدان ونك خیابان جهان کودك ساختمان۵۳۶طبقه‌دوم تلفن ۶۸۷۲۳۲

بنگاه ترجمه و نشر کتاب
دانشنامهٔ ایران و اسلام
منتشر شد
بها: ۲۵ تومان

گروه فرهنگی
خوارزمی شمیران
برای کلاسهای تکدرس ششم طبیعی و ریاضی ثبت نام میکند شروع کلاسها اول دیماه ۲۵۳۵.
نشانی میدان تجریش اول خیابان مقصود بیگ تلفن ۳۷۶۹۶۹.

جنگ هرگز

بقیه از صفحه ۵

و هشتمین سال صدور اعلامیه حقوق بشر را جشن میگیرد که تمام مواد ۳۰ گانه اعلامیه و نه قسمت هائی از آن - در گوشه و کنار جهان لگد مال شده است. فلسطینی ها هنوز بعد از ۲۸ سال سرگردان و آواره و خانه بدوش هستند، سیاست تبعیض نژادی در آفریقا بیداد میکند و رژیم های نژاد پرست سفید پوست اکثریت سیاهپوستان را به بند کشیده اند. در امریکا، سرزمینی که مردمش بیش از هر دولت و ملت دیگر در تهیه و تنظیم اعلامیه حقوق بشر پافشاری کرده اند، اصولی ترین حقوق انسانی زیر پا نهاده شد (واقعه واترگیت) و نیرومندترین دولت تاریخ بشر تا گلو در منجلاب جنگی کثیف فرو رفت (جنگ ویتنام) در شرق، «بهار پراک» زیر زنجیر های تانکهای روسی به پائیز غمزده ای مبدل شد و حق طبیعی مردم مجارستان در تعیین خواست هایشان با گلوله جواب داده شد!

فرانسه و انگلستان دو «پیروز» دیگر جنگ، سالیان دراز با اسلحه و کشتار سیاست های استعماری خود را در آفریقا دنبال میکردند. از سوی دیگر، هم اکنون قریب نیمی از جمعیت جهان از گرسنگی و بیسوادی رنج میبرد. شکاف بین کشور های فقیر و غنی روز بروز عمیق تر میشود و استعمار کهن، به شکلی نو مستعمره های سابق را می بلعد. آزادی، دمکراسی، برادری و برابری در بسیاری از نقاط جهان رنگ باخته اند.

بنیانگذاری حقوق فردی و اجتماعی و مبارزه در راه تامین آن به سالیان بس دور میرسد. کوروش بزرگ در ۲۵۰۰ سال پیش، اولین منشور حقوق بشر را نوشت و این منشور آزاد منشانه به مردم مختلف عصر شاهنشاهی هخامنشی اجازه استفاده آزادانه از حقوق خود را میداد. سیصد سال بعد، اروپای فرسوده از جنگهای مذهبی کوشید با معاهداتی چون «وستفالیا» به جنگ و آدمکشی پایان دهد و به میان مذاهب مختلف صلح و آشتی برقرار کند. اعلامیه جهانی حقوق بشر مبین اصول و ایده آل ها و مظهر بارز تکامل فکری و معنوی جامعه بشری است. ولی [illegible]

مواد اعلامیه حقوق بشر را بخوانید:

«هر کس منفرد یا به طور اجتماع حق مالکیت دارد، احدی را نمیتوان خودسرانه از حق مالکیت محروم کرد.»

«... هرکس حق دارد که از آزادی فکر وجدان و مذهب بهره مند شود. این حق متضمن آزادی تغییر مذهب یا عقیده و همچنین متضمن آزادی اظهار عقیده و ایمان میباشد و نیز شامل تعلیمات مذهبی و اجرای مراسم دینی است.»

«... هرکس که به بزه کاری متهم شده باشد بی گناه محسوب خواهد شد تا وقتی که در جریان یک دعوای عمومی که در آن تضمین های لازم برای دفاع او تامین شده باشد تقصیر او قانونا محرز گردد...»

«... هرکس حق دارد که در داخل هر کشوری آزادانه عبور و مرور کند و محل اقامت خود را انتخاب نماید....»

مادر، یا دایه ...

بقیه از صفحه ۱۹

جدائی بدون توجه به فرزندانی که در این میان فدا میشوند، همیشه خصمانه بوده است. در چنین شرائطی برای بی حقی مادر، پدر گاه تصمیماتی عجولانه و خصمانه میگیرد که جز تباهی زندگی فرزندش حاصلی ندارد. آیا در این مورد نیز بررسی شده است؟

بهرحال رای دادگاه استان صادر شد. هزاران طفل صغیر مثل عروسک دست و پایشان باین سو و آنسو کشیده می شود. بجاست زنان کشور و مجامع زن امروزی در برابر چنین رائی سکوت نکنند. زیرا باعتقاد من تاکید براین اصول بمراتب لازمتر، منطقی تر و انسانی تر از پیگیری بی اثر آن حقی است که خروج زن را به خارج از کشور میسر سازد. (گرچه اینهم بجای خود رواست، ولی صاحب الویت نیست).

بنابراین بررسی مجدد حکم دادگاه استان بعنوان یک پدیده مغایر با روح انقلاب ایران بسیار واجب و حتی حیاتی است.

شیمی مواد طبیعی
جلد اول
تألیف
یحیی عبده (ره)
حبیب الله دانش پژوه
شماره ۱۵۴۵
مراکز فروش
فروشگاه شماره ۱ خیابان خوبی دانشگاه (۲۱ آذر)
فروشگاه شماره ۲ خیابان شاهرضا ایستگاه لاله زار
فروشگاه شماره ۳ امیرآباد شمالی خیابان شانزدهم مؤسسه انتشارات
ناشر: مؤسسهٔ انتشارات و چاپ دانشگاه تهران

برف
یک محصول خوب و مطمئن

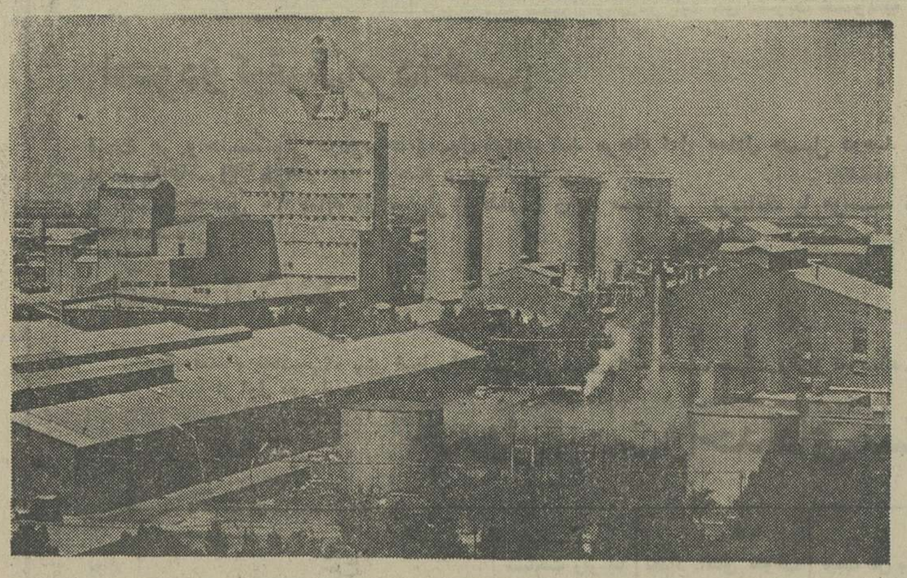

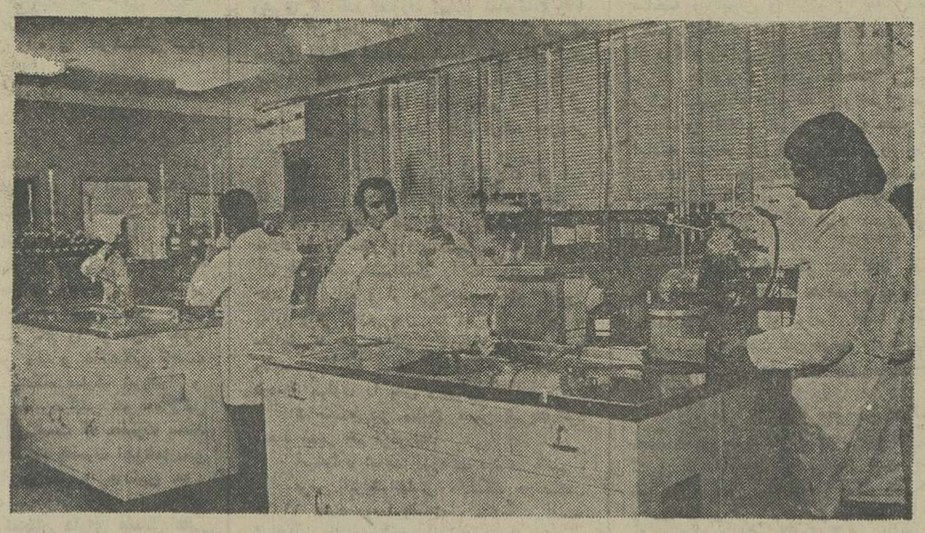

پودر برف در کارخانجات پاکسان، بزرگترین واحد تولیدی مواد پاک کننده در ایران تهیه می شود.

پودر برف، با بخدمت گرفتن نیروی انسانی متخصص و ماهر و گروههای بررسی و تحقیق در زمینه شرایط اقلیمی و نوع پارچه های مورد مصرف تهیه می شود.

کارخانجات پاکسان، با صدور برف بخارج از کشور بازارهای آنسوی مرزها را نیز تسخیر کرده است.
برای نمونه سال گذشته فقط در شوروی بیش از ۳۰ میلیون قوطی بزرگ پودر برف مصرف شده است.

و بدینگونه برف با بهره گیری از این امکانات با کیفیتی خوب و مطمئن بدست میلیونها مصرف کننده ایرانی و خارجی میرسد.

A - 79

بحث جنجالی صفحه خانواده: چرا مادر نمیتواند بجای وصی، سرپرست فرزند خود باشد؟

مادر، یادایه؟!

گزارش اطلاعات، زیر عنوان «مادر نمیتواندبجای وصی سرپرست فرزند خود باشد» بقلم محمد علی‌سفری که در تاریخ ۲۷ر۸ر۳۵ چاپ شد، موجی از اظهار نظر های مختلف را برانگیخت. از جمله یکی از این نظرات مخالف چندروزپیش، بوسیله خانم «مریم ساوجی» مشاور حقوقی ارسال شده بود که چاپ شد. نظریه بعدی را خانم پوراندخت توحیدلو- فرستاده است که میخوانید:

دادگاه استان بر بی‌حقی مادری رای زد و خبر آن در روزنامه اطلاعات ۲۷ آبانماه ۲۵۳۵ درج شد. این بی‌حقی که به سکوت برگزار شد بر استدلال سطحی و مبتنی بر احتمالات پی‌ریزی شده بود. بدین منوال که:

«ممکن است مادر پس‌ازمرگ شوهر و یا طلاق بنادرستی کشانده شود و یا شوهر اختیار کند». در اینصورت تکلیف طفل چه خواهد شد؟

آیا آقای‌رئیس‌و اعضای‌دادگاه آماری از تعداد زنانی که پس از مرگ شوهر، شوهر اختیار کرده و یا زنانی که بنادرستی کشانده شده‌اند در دست داشته‌اند؟

برپایه احتمالاتکه آن محکمه متکی به آن شده است، تعداد اینگونه زنان نسبت‌به کل‌جامعه چند درصد بوده‌اند؟ آیا این احتمالات نمیتواند برای وصی نیز وجود داشته باشد و یا برایش پیش آید؟ آیا وصی همیشه فرشته رحمتو معصوم است؟

آقای رئیس دادگاه استان‌اگر احتمالات شما برتعدادپرونده‌هائی مبتنی است که دربایگانی دادگستری موجود است، بعنوان شاهد چند نمونه می‌توانید ارائه فرمائید که‌گواهی دهد مادری به طفل خودخیانت کرده است؟ البته بی‌سود نخواهد بود که در این‌موردو درمقام مقایسه آماری نیز از کودکانی ارائه فرمائید که دستاویزی در کسب‌سودجوئی وصی خود بوده‌اند، خواه وصی برگزیده‌پدرباشدو خواه مادر، مهم دراین میان شناخت واقعیات و حقایق‌زندگی‌است. اما نکته دیگری هم هست و آن اینست که کودک مال و منال‌دار همیشه وصی دلسوز دارد.

کودکی که از مال دنیادستش تهی است وصیت و وصایت پدر برایش بی‌اثر است. زیرا در زمانه‌ای که مادیات بر جنبه های انسانیت می‌چربد، کسی بدنبال دردسر نمیگردد و طفل صغیر ندار را ببازی نمیگیرد. در چنین وضعی هرچندوصیت پدر محکم باشد باز وصی جا خالی میدهد و مادر است که بار زندگی فرزند را به دوش میکشد، ولو اینکه‌خدای‌ناکرده دزد و هرجائی باشد! کما‌اینکه میتوان مادرانی یافت که‌بعلت نارسائی تعاون اجتماعی‌بناچار با تن فروشی بچه‌های خودرا غذا میدهند، مدرسه میفرستند تا زندگی بهتری برای فرزندانشان‌فراهم کنند. اینگونه مادران، گنهکار نیستند و قانون وصایت هم با آنهاکاری ندارد.

به مسئله‌ای دیگر میپردازیم. آیا طفل مثل پول و خانه و فرش و تیر و تخته، جسم بی‌جانی است در تملک پدر و مادر، و باید با او مثل یک شیئی رفتار شود یا موجودی است صاحب احساس‌و عاطفه‌و باید با او انسانی رفتار شود؟ اگر دادگاههای دادگستری شق دوم را قبول دارند، چرا با تحولی که‌امروز در جامعه ایران و در زندگی زن‌ایرانی بوجود آمده است و زن در نان‌آوری نقشی کمتر از پدر ندارد، رای صادر نکنند. یعنی آنکه‌در اینگونه موارد صلاحیت، شان و مقام اجتماعی مادر را با وصی نسنجند و سرنوشت طفل را به آنکه از نظرشرائط سالمتر و عاطفی‌تر است نسپارند.

مادری که با داشتن‌همه جنبه های مثبت، اسیر دست وصی میشود، چه نقشی جز نقش یک دایه به او محول شده است؟ آیا این حرمت مقام مادر است که سرنوشت ساز فرزندو بخاطر صنار، سه‌شاهی دیگری باشد؟

آقای رئیس دادگاه، شمادر طول خدمتتان شاید بیش از دیگران به افرادی برخورده‌اید که بدلیل عدم هماهنگی روحی از هم جدا شده‌اند. متاسفانه تعلیم و تربیت ما یا نحوه زندگی ما آنچنان است که این

بقیه در صفحه ۱۸

ستاره بخت شما

★ فروردین: دراماکن عمومی مراقب پولهای خود باشیدوگرنه دچار دردسر خواهید شد.

● اردیبهشت: در اثر تحرک وپشتکار درآینده نزدیک به آرزوهای خود خواهید رسید. بیدلیل ناراحت و نگران نباشید.

★ خرداد: آنچه که‌دوستان واقعی بشما میگویند، بیشتر در جهت خیروصلاح شما است، بااینحال بیشتر دقت‌کنید.

● تیر: مسائلی‌راکه درخانواده مطرح میشود در جاهای‌دیگر بازگو نکنید. سعی‌کنید واقع‌بین باشید.

★ مرداد: کمک به‌دیگران علاوه بریک وظیفه انسانی همیشه لذتهای نهفته‌ای همراه بارضایت خاطر درانسان تولید میکند.

● شهریور: مسافرت بسوی خارج از شهر لذت بخش خواهد بودوفقط مواظب جان‌خود باشید، سرعت خوشایندنیست.

★ مهر: در انتظار کمکهای دیگران روزشماری نکنید، سعی کنید خودتان مرد عمل باشید.

● آبان: احترام درگفتگو باپدر ومادر و سایر بستگان‌وظیفه اخلاقی وانسانی‌شماست، همیشه مودب باشید.

★ آذر: روزهای خوبی درپیش دارید، درباره مشکلی که‌پیش آمده نگران نباشید.

● دی: درباره پیشنهادی که‌بشما میشود خوب فکر کنیدو کلیه جوانب کار را در نظر بگیرید تا خطری متوجه شما نشود.

★ بهمن: بامردم بیش‌از گذشته مهربان باشید. مطمئنا از این نوع رفتار ضرری نخواهید دید.

● اسفند: پیاده‌روی و ورزشهای سبک در روحیه شما موثر خواهدبود. مطالعه رافراموش نکنید.

خوراک مرغ

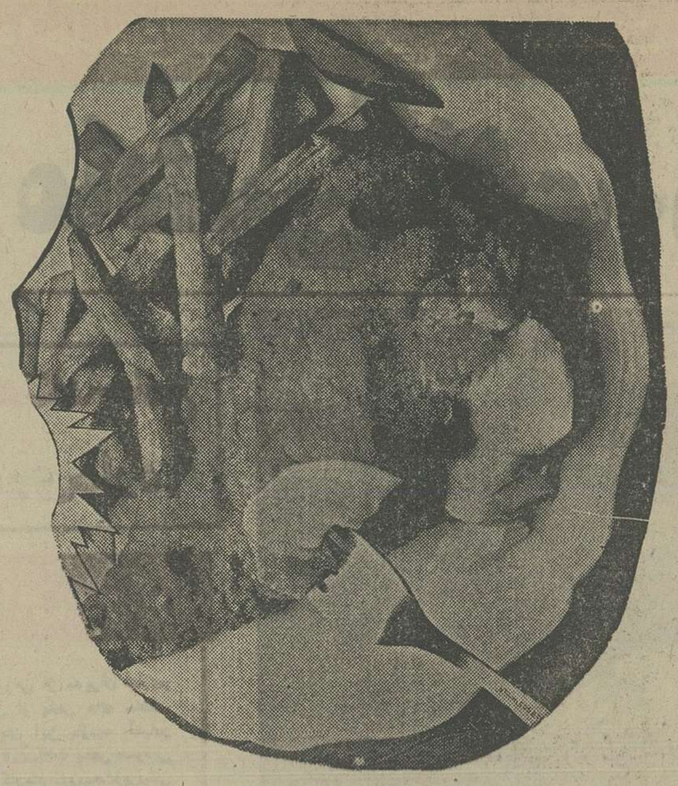

خوراک مرغ سرخ شده‌یکی از خوراکهای ساده‌ایست که‌در فرصت کوتاه میتوان تهیه‌کرد سفره را باآن رنگین ساخت.

مواد لازم: مرغ ۲عدد - تخم مرغ ۲عدد - نمک، فلفل، نان کوبیده و روغن بمقدار کافی شیر ۳ قاشق غذاخوری.

طرز تهیه: مرغ را تمیزکرده بعد آنرا تکه‌تکه ببرید. تاجائی که امکان دارد استخوانهای مرغ را در بیاورید. بعد تخم مرغ را داخل ظرفی شکسته، شیر، نمک وفلفل را اضافه کنید وخوب آنها را بزنید تا مخلوط شود. نان کوبیده را داخل سینی دم دست قرارداده وروغن را داخل ماهی‌تابه بریزید. وقتی داغ شد، تکه‌های مرغ را داخل مایه تخم مرغ قرار داده بعد در بیاورید. داخل‌نان کوبیده قرار بدهیدو بعد داخل روغنی داغ شده بیاندازید و بگذارید هر دو طرف مرغ خوب سرخ شود البته با حرارت ملایم تامتکه های مرغ را بهمین ترتیب سرخ کنید. بعد داخل دیس قرارداده اطراف آنرا با حلقه‌های لیمو ترش و جعفری تزئین کنید.

زانوسی...

برای خوب شستن ساخته شده

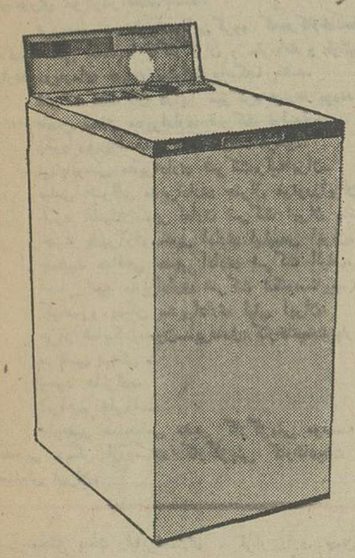

خوب شستن یعنی اینکه:

- ماشین لباسشوئی شما، بتواند هربار تا ۵ کیلو لباس را
- بدون اینکه احتیاج به مچاله کردن لباس‌ها باشد در
- خود جای دهد و بخوبی بشوید.

فرانت لودینگ (دریچه جلو)

تاپ لودینگ (دریچه بالا)

زانوسی اولین ماشین لباسشوئی درایران وپرفروش‌ترین دراروپا

ZANUSSI

ساخت ایتالیا

نماینده انحصاری ونمایشگاه: شرکت رویال الکتریک، خیابان سپهبدزاهدی، شماره ۳۹، تلفن ۸۳۲۲۹۲

باورقهای پلی اورتان ایزوله‌کنید

ویک عمر مطمئن باشید

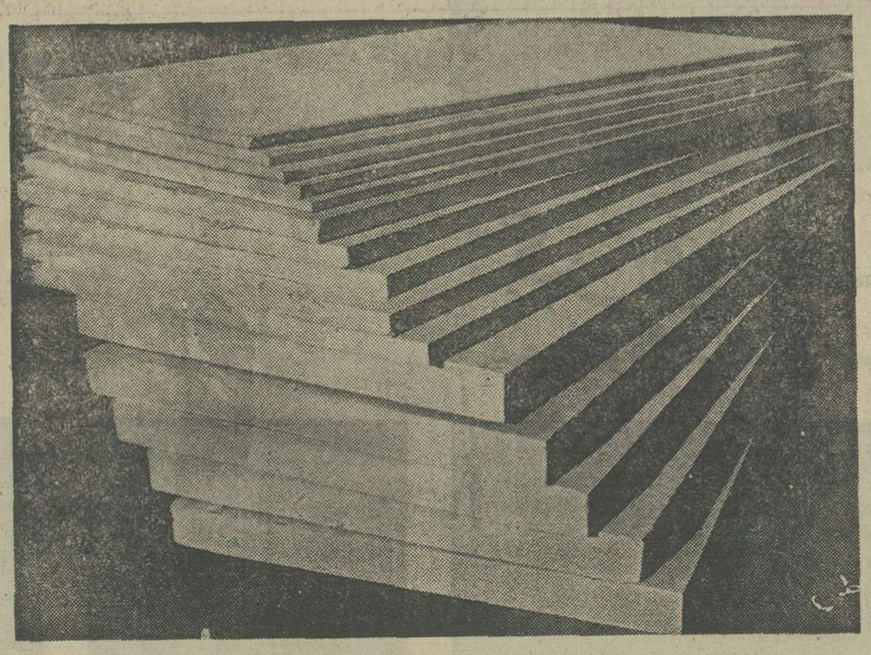

باضریب حرارتی لاندا مساویست با

۰/۰۱۹ به ضخامتهای مختلف

از ۲/۵ سانت تا ۱۸ سانت

بعرض ۱۲۵ سانت وطول دلخواه

۱- ایزوله بصورت ورق

۲- ایزوله بایک روآلومینیوم یاچوب یافایبرگلاس یامشابه

۳- ایزوله بادوروآلومینیوم یاچوب یافایبرگلاس یا مشابه

ایزولهٔ پلی اورتان

مخصوص پشت بامهای منازل

سالنهای بزرگ کارخانجات

سقف انبارها سردخانه‌ها و ساختمانهای مختلف

برای استفاده داخل وخارج سقف

یک اقدام مطمئن، مقاوم،

بی رقیب ویک عمر اطمینان

ایزولهٔ پلی اورتان

یک پدیده نو در صنعت ساختمانی ایران

مرکز پخش: خیابان جم خیابان کامیاب شمارهٔ ۳۴ تلفنهای: ۸۲۲۰۰۵ ۸۲۲۰۰۶

میز گرد مدیران واحدهای بزرگ صنعتی در «اطلاعات»

فقدان کارگر ماهر: ماشین آلات ۱۵۰ میلیون تومانی بکار نیفتاد!

ایران به یک فرهنگ جامع مشاغل نیاز فوری دارد

درباره این میز گرد

بدعوت روزنامه اطلاعات اخیرا گروهی از مدیران اجرائی و روسای کارگزینی‌های بخش خصوصی از بخش های مختلف موسسه اطلاعات بازدید کردند. بعد پایان این بازدید آنها بر میز گرد روزنامه اطلاعات شرکت کردند تا مشکلات بخش خصوصی را از لحاظ قانون کار و کمبود کارگر و کارمند مورد بحث و بررسی قرار دهند. مباحث این میزگرد: که پس از انتشار تصمیمات اخیر وزارت کار و امور اجتماعی در مورد امور کارگری منتشر می‌شود، بی‌تردید می‌تواند در بسیاری موارد راهگشا باشد.

تردیدنیست نظریات این گروه که در کارخانجات و واحد های صنعتی مستقیما با کارگران و مقررات و قوانین درگیری دارند در بارهای جهات میتواند راهگشا باشد.

شرکت کنندگان در این میزگرد عبارت بودند از:

ناصر محقق مدیر اداری شرکت تولیدارو
زکریا زوریک مدیر عامل شرکت فرشید.
تینا پانوسی مدیر اداری شرکت برلیه ایران.
عباس اشراقی مدیر اداری جنرال موتورز ایران.
حمید اطمینان مدیر اداری شرکت ایران یاسا.
حمید بصیر آزاد مدیر اداری فیلیپس ایران.
جمشید صالحی مدیر اداری شرکت الیاف.
اصغر افود مدیر اداری شرکت تکنوصنایع.
کیخسرو پیلتن مدیر اداری لپتی ایران.
هرمز شایگان معاون مدیر عامل کارخانجات پارس الکتریک.
مرتضی بهشتی.
وحید علیزاده.
ابراهیم علیزاده.
منوچهر صمصامی مدیر کارگزینی موسسه اطلاعات و عده‌یی دیگر از روسای کارگزینی کارخانجات و واحدهای صنعتی تهران.

مدیران اداری موسسات بزرگ صنعتی و تولیدی پایتخت مشکلات گوناگون این موسسات را از لحاظ نیروی انسانی و دیگر موارد بازمی گویند. آنها بیش از هر چیز خواستار آنند که جلوی انتقال بی مورد کارگران و کارمندان موسسات خصوصی به موسسات مشابه گرفته شود.

ناصر محقق بحث را با بررسی مشکلات بخش خصوصی، بویژه از لحاظ کمبود نیروی انسانی آغاز کرد و گفت:

مشکلات بخش خصوصی بسیار است اما در دراس این مشکلات کمبود نیروی انسانی، کاهش مهارت ها و پرداخت مالیات های کلان قرار دارد. چون مالیات ناشی از حقوق کارمندان بخش خصوصی بهیچوجه با کارمندان بخش عمومی قابل قیاس نیست. ما کارمندان بخش خصوصی تقریبا هر ماهه معادل بیست تا سی درصد از حقوقمان را بابت مالیات و بیمه و امثال آن پرداخت میکنیم.

از طرف دیگر برای کارمندان بخش خصوصی ساعت کار هم مطرح نیست چون اینها غالبا از صبح تا پاسی از شب مشغول کار هستند.

● ذکریا زوریک: باید دولت ترتیبی بدهد تا تبعیض بین کارمندان بخش عمومی و بخش خصوصی از بین برود. وقتی که کارمندان بخش عمومی در هفته چهل ساعت کار می‌کنند حقوق آنها هم باید معادل کارمندان بخش خصوصی پرداخت شود تا همه آنها از لحاظ قانون، مزایای مساوی داشته باشند و در نتیجه راه فرار از بخشی به بخش دیگر سد شود.

● مرتضی بهشتی: اگر در یکی از بخش ها کم کاری وجود دارد باید راه حل های آن را ارائه کرد یا اگر در یکی از بخش ها، حقوق و دستمزد، مناسب و برابر کار نیست، باید راهی برای توازن و تناسب آن پیدا کرد تا یک هماهنگی بین کار و مزد در هر دو بخش پدید آید.

● جمشید صالحی: در این چندساله رونق اقتصادی گروه کثیری از کارمندان بخش عمومی جابجا شده‌ا

نیویورک، نیویورک به روایت بازیگرانش

از چپ براست : عباس زاهدی‌نویسنده «نیویورک نیویورک» محمود هاشمی بازیگر، فرزانه تائیدی بازیگر، ناصر بزرگمهر نویسنده، محمد علی کشاورز کارگردان و بازیگر، حمید طاعتی بازیگر، پری امیر حمزه بازیگر وخسرو خورشیدی طراح نمایشنامه.

محمدعلی کشاورز در بازیگری تئاتر ایران نامی به یادماندنی و قابل تامل است، پایداریش در برابر ابتذال مشتاق به صحنه، گرایشش به جوان اندیشی و همراه تحولات تئاتر پیش رفتن همراه باصداقت و صمیمیتی کمتر چهره کلامش می‌توان یافت، ازاو یک سیمای برترمی‌سازد.

تئاتر دوستان کشاورز را با بازیهای درخشانش بصورت یک بازیگر مقتدر بر صحنه میشناسند اما او اینبار دست به کاری‌زده بازیگریش قدمت ندارد. کارتازه او علاوه بر بازیگری، کارگردانی که حداقل تجربه تازه به اندازه نمایشنامه «نیویورک نیویورک» است که از نویسنده آن تاکنون کاری برصحنه نرفته است. حرف های کشاورز را در زمینه تجربه تازه‌اش که با تجربیات قدیمی او پیوندی عمیق دارد، می‌خوانیم:

محمدعلی کشاورز - هنگامیکه باعباس زاهدی(نویسندهنیویورک نیویورک) آشنا شدم، دریافتم که با یک نمایشنامه نویس‌صاحب فرهنگ - منظورم فرهنگ تئاتری است - آشنا شده‌ام. او جوهر اینکار را دارد. کارهایش را که خواندم، دستگیرم شدکه‌نمایشنامه هایش قابل اجرا هستند، بهمین خاطر ازاو خواستم نمایشنامه‌یی بنویسد که بانوع‌کارمن هماهنگی داشته باشد، حاصل این‌خواستن من‌وتلاش عباس‌زاهدی‌نیویورک نیویورک از آب‌درآمد. دراین نمایشنامه از مسایل انسانی و فکری که از ماجرای اصلی تغذیه می‌کند، خوشم آمد. احساس میکنم نمایشنامه از نظر مکانی وابسته به اقلیم خاصی نیست، بلکه میتواند در همه جای دنیا برصحنه بیاید و برای آدمهای مختلف قابل لمس باشد.

ابتدا قرار بود نمایشنامه در تالار ۲۵ شهریور بر صحنه بیاید، اما بعداتئاتر کوچک رامناسبتریافتیم. درهنگام کار به وبعد های‌تازه‌یی از نمایش پی‌بردم و حالا احساس میکنم نمایشنامه از بعدهای‌مختلف قابل بررسی است که البته من‌بر بعد متافیزیکی نمایشنامه بیشتر تاکید دارم. و سایر بعدها به عهده برداشت تماشاگران منتقدان واگذار کردم‌ام خصوصا که به نظر من منتقدان می‌توانند بهترین و بیشترین ارزش را برای‌یک اثر در زمان بررسی دست و پا کنند.

★ - آقای کشاورز شما به منتقدان اشاره میکنید، در حالیکه این روزها دست اندرکاران را اعتقاد براین است که ما منتقد نداریم؟ شما با اینهمه تجربه و دراین مورد چه میگویید؟

کشاورز: معتقدم موج تازه، منتقدانی که آمده‌اند، اکثرشان آگاهی های لازم را دارا هستند. اگر بگوئیم منتقد نداریم لاجرم هنری هم نخواهیم داشت. در نتیجه بانبودن هنر در مفهوم‌کلی تئاتر و سینما، بازیگرو کارگردان هم که جزئی از هنر به حساب‌می‌آیند نخواهیم داشت.

شما و یکی دوتن‌دیگر ازدست اندر کاران صاحب‌نظر تئاتر در مصاحبه‌ای گفته بودید: عباس زاهدی بهترین نمایشنامه نویس ایران است، هنوز هم به حرف خودتان معتقدید. اگرهستیدچرا؟

کشاورز: کار زاهدی از نظر فنون نمایشنامه نویسی بسیار خوب است، از فرهنگ تئاتری خوبی برخوردار است، سال‌ها در فرنگ زندگی کرده و با هنر تئاتر، نویسندگان، کارگردانان و بازیگران بزرگ دنیا در ارتباط بوده است. زیربنای فکری‌سالمی دارد و من معتقدم در ارائه شخصیت ملی که در ذهنش جان می‌گیرند بسیار موفق است. از نظر پرداخت نمایشی و نوشتن گفتار به کارش تسلط دارد واگر ضعفی در کارش وجود دارد. چون تازه به‌ایران آمده، ضعف هایش را باید درناآشنایی او با فرهنگ بومی و ملی ما جستجو کرد. تمام ایرادی که به‌کارزاهدی گرفته میشود این است که‌می‌گویند او در یکجو فرنگی و بیگانه کار میکند، اما نباید این‌را هم فراموش کنیم که بهر صورت این اولین کار زاهدی است. کسی نباید انتظار خلق یک شاهکار را در قدم اول از او داشته باشد. اگر نقطه ضعفی در کارش باشد مسلما در زمان اجرا و در نقد هایی که‌از «نیویورک نیویورک» میشود به‌آن پی خواهدبرد.

او بالاخره روزی آگاهی های خودش را بافرهنگ ما و مردم ما درهم می‌آمیزد و کار خوبی به مفهوم کامل ارائه می‌دهد. بزرگ ترین حسن کار او شناخت و مطالعه پیگیری است که درزمینه فلسفه دارد.

روی آثار بعدی او سمندریان، نصیریان وشنگله و امثالهم کار خواهند کرد. اما اینکه او درچه مرحله‌ای از تئاتر و نمایشنامه نویسی ما قرارگرفته، باید‌منتقدان پاسخ این سئوال را بدهند. لازم است که کارجوانهایی مثل‌زاهدی بطور منطقی وسازنده مورد انتقاد قرار گیرد.

★ نمایشنامه زاهدی‌در اساس چه چیزی را مطرح میکند؟

کشاورز: حرف تازه‌ای‌در باره انسانی که درخود می‌بینم. عجز بشریت در مقابل قدرت، امید و مرگ ودور تسلسل که این مسائل بوجود آورده‌اند.

★ - چه شد که از بازیگری به‌کارگردانی روی آوردید؟

کشاورز: هنوزهم‌کار بازیگری برای من در درجه اول اهمیت‌قرار دارد اما من همیشه فکر میکردم که بازیگر درارائه فکرهای‌خودش محدود است‌واین کارگردان است که میتواند فکر واندوخته های آرمانی‌اش رادر وسعت بیشتر ارائه دهد. بهمین دلیل منتظر فرصتی بودم‌که تجربیات و آموخته های خودم را در شیوه‌کارگردانی پیاده کنم و کردم وموفقیتم بستگی به قضاوت دیگران دارد.

★ بازی کردن‌در نمایشنامه به‌کار کارگردانی‌ات لطمه نزده است؟

کشاورز: ابتدا نمیخواستم‌بازی کنم، اما دو نفراز بازیگران‌در همان ابتدای کار، نقشان را رها کردند ومن مجبور به بازی شدم. این راهم بگویم که همه‌بازیگران تا حد امکان ازخودشان در باز آفرینی نقشها مایه گذاشته‌اند.

بهر صورت سعی کردم در نقشی که بنوان بازیگر بعهده دارم در همان حدی باشم که لطمه به‌بازی دیگران نزنم، اما معتقدم که‌باید چشم سومی وجود داشته باشد، بهمین دلیل از راهنمایی نصیریان استفاده کردم. سمندریان با همه محبتش همکاری کردوحتی‌موزیک نمایشنامه راهم او انتخاب نمود. خسرو خورشیدی در طراحی کمک کرد و پرویز صیاد نیزبادراختیار قراردادن سالن نهایت مساعدت‌و محبت راکرد.

طراح نیویورک - نیویورک

★ باخسرو خورشیدی طراح نمایشنامه «نیویورک نیویورک» هم درمورد کارش در این نمایشنامه حرف زده‌ایم:

خورشیدی: ابتدا با فکر های زاهدی موافق نبودم، بعداز بحث زیاد در نهایت متوجه شدم که مقداری از ذهنیات خودم رادرصحنه جاگذاشته‌ام.

پوستری که مظهر آزادی بود به‌شکلی طرح ریزی شده که سمبل نیویورک (که‌یك مرداست) از میان این پوستروارد صحنه‌می‌شود. فضای نمایشنامه باامکانات صحنه‌ای تاحدی خوب شده‌است. البته کار آرمانی نیست. چون کار آرمانی به مفهوم در نهایت قرار گرفته استو همیشه درهمر شکل ازتکامل هم که‌باشد، دست یافتن به‌آن مقدور نیست.

ساختمان «تئاتر کوچك» واقعا کوچك است، باابعادتئاتری جور در نمی‌آید، از نظر لوریدازی به‌آن شکل دلخواه دست نیافتیم. فضای نمایشنامه از هرگونه‌زیبوزیوری که‌نشانه گرمی محیط یك خانواده می‌تواند باشد، خالی است، خانه سرد است وگرمای محبت و بهم پیوستگی یك خانواده را بهیچوجه مطرح نمی‌کند.

★ این نمایشنامه نسبت به‌کار های دیگری که امسال کرده‌اید از نظر ارزش درچه وضعیتی‌قرار دارد؟

خورشیدی: «نیویورك نیویورك» بافت نمایشی‌بیان‌خوبی دارد‌بالاخره فکر نمایش بسیار جالب‌توجه‌است؛ نمایشنامه‌ای است که میشود‌مدتها درباره آن فکر کرد. تئاتری است پربار که میتواند حتی بایك‌اجرا ویك طرح دیگر هم به‌صحنه‌برده شود، فضا ایرانی نیست و به‌زمان ومکان خاصی تعلق ندارد.

***

فرزانه تائیدی

فرزانه تائیدی بازیگری است که علاوه برانعطاف جسمانی خوب از فرهنگ غنی تئاتری‌نیز بهره‌مند است.

در فصل هنری جدیداین اولین کار صحنه فرزانه تائیدی است، خصوصا که گریز های فرزانه‌از صحنه نمایش وبازیهای او درچند فیلم سینمایی بسیاری ازعلاقمندان هنر اورا نگران کرده بود، بازی اورا در نیویورک نیویورک به فال نیك می‌گیریم وامیدواریم تلاش بیشتر اودر زمینه تئاتر، فاصله کارهای‌قبل از کارهای مبتذل سینمایی زیادکند.

فرزانه تائیدی خود در مورد کارش میگوید:

من با تئاتر زندگی‌میکنم. این روزها که به صحنه بازگشته‌ام احساس شادابی خاصی‌میکنم‌که باید به آن‌عنوان شادابی‌دوباره زنده شدن بدهم.

بازی در این نمایشنامه، از جمله هو سه‌نمایشنامه معدودی است که نقش واقعا مرا جذب کرده است.

لحظات بسیار زیادی ازنقش باز آفرینی شخصیت خودم است، حس میکنم تماشاگرا دقیق میشناسم.

گفتم این نمایش‌مرا جلب‌کرد، باین دلیل که از نمایش های کلیشه‌یی‌ایرانی‌خسته شده‌بودم. خصوصا که در نمایش های ایرانی به شخصیت زن کمتر توجه میشود. در این نمایش بهمه نقش ها توجه لازم شده و تا حدی قالب همیشگی درهم شکسته‌شده‌است، ازخصوصیات نمایش، اجرای آن است که در هر زمان ومکانی میتوان آن را ارائه داد. البته معتقدم‌این نمایشنامه فقط یک تجربه‌است برای نویسنده، بازیگران، کارگردان و مهمتر از همه تماشاگر زیرا تماشاگر نیمی از تئاتر است، در تئاتر همیشه‌دو منبع انرژی زنده رودرروی‌هم قرار میگیرند، این از خوبی های‌تئاتراست که میتوان در لحظاتش حضور و وجود تماشاگر را حس کرد.

این نمایشنامه هر تماشاگری را قلقلک خواهد داد وبیشک او را ساعتی به فکر واخواهد داشت. البته در اجرا موفقیت ارتباط موردنظر ما به‌تماشاگر وادراك‌واز موضوع‌مشخص خواهد شد. در این نمایش سکس مطرح میشود اما از این زمینه آگاهی هم داده خواهد شد. خیلی از تئاتر های ما به‌کسی‌آگاهی نمیدهد. موضوع مهمی چون امید، که برای جوامع‌سنتی اهمیت‌بسیاردارد، در این نمایش خیلی زیبا مطرح شده است.

★ کشاورزتابحال بطورجدی کارگردانی نکرده بود، کار با او را چگونه یافتید و حالا کار چه شکلی پیدا کرده است؟

فرزانه تائیدی: کشاورز را سالهاست که می‌شناسم، او با تئاتر زندگی میکند. برخلاف خیلی ازهمکاران، تئاتر او همیشه با فرهنگ تئاتری و زندگی روزانه‌اش جلو آمده است. خیلی ها تئاتر را همان تئاتر گذشته میدانند، اما کشاورز جز کسانی است‌که‌در جانزده، بلکه جلو آمده است.

درکار بازیگری سلامتی و شادابی خیلی‌مهم‌است، کشاورز این خصوصیات را دارد. او برای‌من لحظات را بازگو نمی کند، من دقیقا میدانستم او چه میخواهد و او هم میداند که من این را میدانم.

من از کارم راضی هستم و آرزودارم نگری را که من در این نمایشنامه دارم حداقل بیست در صد از تماشاگران بفهمند، قرار بود رل مقابل‌مرا فنی‌زاده یا بهروز به‌نژاد بازی کنند، وقتی‌اینگونه نشدسخت نگران‌بودم، اما امروزخوشحالم زیرا بازی خوب هاشمی مرا راضی کرده است.

فرزانه تائیدی ازحرفه‌ای‌بودن، کوچک بودن، از پول در-آوردن، ازنفروختن ارزشهایش، از دانشجویان، از پاکی‌آدمها، از شور و هیجان جوانها و در نهایت از ارتباط اینها با تئاتر حرف‌میزند.

★

پری امیرحمزه

★ پری امیر حمزه بازیگر دیگر این نمایشنامه میگوید:

از کار باکشاورز راضی‌هستم، نمایش را و نقش «مادر»را که بازی میکنم دوست دارم، فکر میکنم این‌کارباکار های‌گذشته‌ام کاملا متفاوت‌است، نیویورک نیویورک‌نمایشنامه موفقی‌است البته نمایشنامه دراجراصورت قابل قبول‌تر و مورد پسندتری دارد. در متن بعضی ازگفتار ها کاملا پرورده نشده‌است و یا حداقل تصور من این است که حرفها قوام نیامده‌اند.

دراین نمایشنامه همه‌شخصیتها بازگو کننده‌یک‌آرزوی مشترک هستند - مادر سالهاست که به آرزویش نرسیده و در طول زمان این آرزو تبدیل به‌نوعی یاس شدید شده‌است، ودرست در لحظه‌ای که واقعا ناامیدی را گردن مینهدبه آگاهی‌تازه‌یی دست پیدا کرده است.

من معتقدم این نمایشنامه موفق خواهد شد.

★

حمید طاعتی و محمود هاشمی دوبازیگر دیگر این نمایشنامه هستند که از هرکدام آنها بازی های خوبی دیده‌ایم.

ناصر بزرگمهر

سوآل همیشه آغاز افزایش آگاهی هاست

نام ما و آرم ما در سراسر جهان از اعتبار و شهرت ویژه‌ای برخوردار است. اما در ایران مدت زیادی نیست که تولید کنندگان و مصرف کنندگان بانام و آرم ما آشنا شده اند. بنابراین حق دارند که بدانند چرا آرم پشم خالص نو سمبل مرغوبیت و اعتماد شناخته شده است؟ زیرا در آینده این آرم را بر پارچه‌ها، لباسها، پتوها، تریکوها و فرش ها خواهند دید و به‌تجربه در خواهند یافت که هر جنسی که دارای مهر مرغوبیت پشم خالص نوست، "صد درصد ازپشم خالص‌نو تهیه شده و دارای فرم و دوام‌طولانی تری‌است."

"دبیرخانه بین المللی پشم" تنها سازمانی است که تاکنون در جهان‌برای کنترل‌منسوجات‌پشمی وجستجو و ارائه‌طریق برای‌بالابردن‌مرغوبیت تولیدات پشمی بوجود آمده است.

"دبیرخانه بین المللی پشم" با سازمانهای مجهز و شعب وسیع وگسترده خود در سراسر دنیا، تولید کنندگان منسوجات را تشویق میکند که برای‌تولید جنس خود از پشم خالص نو استفاده کنند.

"پشم خالص نو"، پشمی است که از گوسفند زنده و درحال زندگی طبیعی چیده شده باشد و چنین پشمی دارای خواص متعدد و امتیازات ویژه‌ای است که شرحش در این مختصر نمی گنجد.

ولی در ساده ترین و کوتاه ترین کلام میتوان گفت محصول تولید شده از پشم خالص نو، حرارت‌طبیعی بدن‌را حفظ میکند، با دوام تر است و فرم دلخواه را بخود میگیرد.

تولیدکنندگانی که محصولات‌خود را واقعا" از پشم خالص نوتهیه‌میکنند، به دبیرخانه بین‌المللی پشم‌مراجعه می نمایندو کارشناسان ورزیده ومتخصصین با تجربه پس از آزمایش‌های‌متعدد اجازه استفاده از مهر مرغوبیت پشم خالص‌نو را به‌آن تهیه کننده میدهند.

از آنجا که مردم در سراسر جهان این مهر را بعنوان سمبل مرغوبیت شناخته‌اند تولید کنندگانی که تقاضای استفاده از این مهر مرغوبیت‌را دارند، روز به روز بیشترمیشوند و تولید کنندگان ناچارند از آزمایشات سخت و کنترل های شدید سربلند بیرون آیند و محصولات‌خودرا مطابق‌با مشخصات دبیرخانه پشم خالص نو تهیه کنند.

این اقدام از یکسو، موجب رضایت‌مصرف‌کننده و در نتیجه جلب مشتری بیشتر میگردد و از سوی دیگر به بالا بردن استاندارد پشم کمک میکندو از مصرف بی رویه و گاه مضر پشم گوسفندان درسراسر جهان جلوگیری میشود.

اینست خدمتی‌که‌دبیرخانه بین‌المللی پشم در سراسر جهان و از جمله ایران انجام میدهدو هرجنسی‌راکه‌دارای مهر مرغوبیت پشم‌خالص‌نوباشد، ازلحاظ‌استحکام، دوام، گرمی، راحتی، فرم و تثبیت رنگ تضمین میکند.

پشم خالص نو
PURE NEW WOOL

Ziba-McCann IWS/1275/76

منتشرشده‌برای حفظ منافع مردم‌از طرف دبیرخانه بین‌المللی پشم
صندوق پستی ۱۶۸۷ - ۱۱ تهران خیابان پهلوی - کوچه هروی
شماره ۱۴ تلفن ۸۹۴۳۴۹ - ۸۹۰۴۳۱

قطار سریع‌السیر افریقا داردبا سرعت می‌آید...
قطاری پراز حادثه ـپراز سکس ـ پراز هیجان ـ پراز خنده ـپراززدو خورد وازهمه بالاتر .. ؟

ازصبح‌سه‌شنبه درسینما ادئون

وانت نیسان 2000

تحویل فوری، قیمت استثنائی

بامشخصات فوق عالی

- چهار سیلندر
- موتور جونیر بحجم ۲۰۰۰cc
- گیربکس ۴ دنده سینکرو نیزه
- فرمان تلسکوپی
- ترمز بوسترادار
- بخاری عالی
- جلو داشبورد بسیار زیبا
- در مدلهای ساده و کفی (سه طرفه)
- قسمت بار از استیل مخصوص و مقاوم ساخته شده

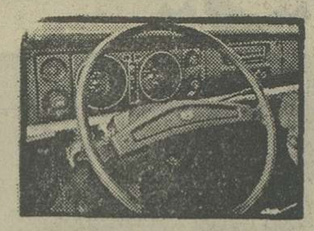

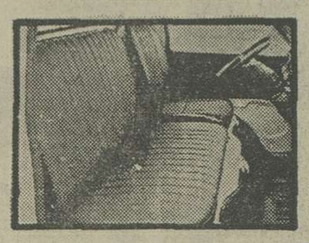

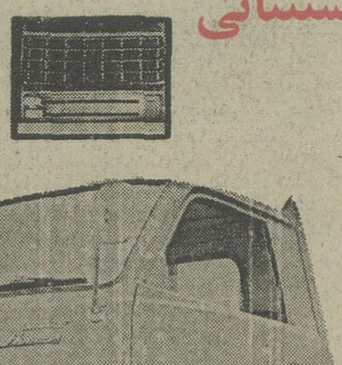

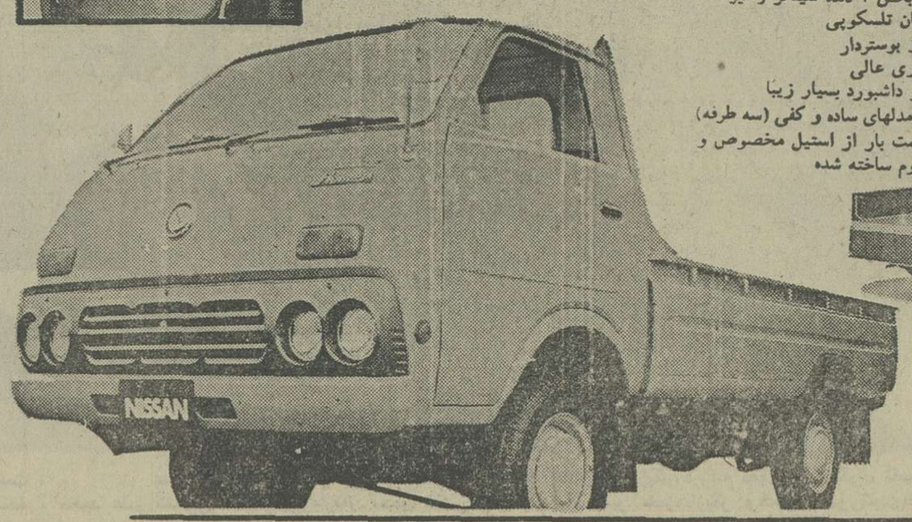

نمایندگی پخش
شرکت فوچی تا

خیابان ملت شماره ۱۱۴
تلفنهای: ۳۰۱۵۸۹ ـ ۳۱۳۲۰۴

فروشگاه تهران ـ خیابان عباس‌آباد چهارراه فرح تلفن ۸۴۴۰۶۳ و ۸۵۸۳۵۹ فروشگاه همایونیان ـ بوذرجمهری نو تلفن ۳۵۳۵۷۲
نمایشگاه نیسان بالاتر از سه‌راه آذری روبروی پادگان جی تلفن ۹۵۵۸۳۶-۹۵۳۱۱۸

..... خواندن این نامه (حداقل) برای شما

۱۳،۶۶۷ ریال می‌ارزد .....

سرمایه پرداخت شده ۱/۰۰۰/۰۰۰/۰۰۰ ریال — شماره ثبت: ۱۰۰۳۴ — شماره ۲۸۰ر۲۱۱ — تاریخ ۱/۹/۲۵۳۵ شاهنشاهی — پیوست... سود بیشتر...

خانم و آقای محترم

خوشحال میشویم به اطلاعتان برسانیم که به دلایل زیر به‌نفع شماست که درشرکت پس‌انداز و وام مسکن کوروش بزرگ حساب سپرده مدت دار داشته باشید .

محلی مطمئن برای پول شما :

بیش از ۱۵۰۰۰ نفر گیرندگان وام مسکن، ۸۳۵۳ نفر صاحبان حساب سپرده مدت دار و ۱۳۰۶۶ نفردارندگان حساب پس انداز روز شمار درشرکت پس انداز و وام مسکن کوروش بزرگ در طول ۵ سال خدمت این شرکت گواه خدمات ارزنده ماهستند .

بیشتر از تمام بانکها بهره میدهیم :

شرکت‌پس انداز و وام‌مسکن کوروش بزرگ به سپرده مدت دار شما در یکسال ۱۰٪ بهره میدهد و این بهره حداقل ۱٪ بیشتر از بهره همه بانکهاست .

بهره پول شما ماه به ماه پرداخت میشود :

درپایان هر ماه بهره پول شما محاسبه و پرداخت خواهد شد .

به بهره پول شما هم بهره میدهیم :

شما میتوانیدبجای‌دریافت بهره ماهانه ازما بخواهیدکه همه ماهه بهره متعلق به سپرده شما را به حساب پس انداز شما نزد شرکت منظور نمائیم و دراین صورت خواهید دید که اگربه طور مثال یکصدهزار تومان در شرکت پس‌انداز و وام مسکن کوروش بزرگ سپرده مدت دار داشته باشیدحداقل درسال ۱۳،۶۶۷ ریال بیشتراز تمام بانکهابهره میگیرید . این تفاوت درسپرده های مدت دار بالاتر از صد هزارتومان رقم قابل ملاحظه‌ای خواهد بود .

پس‌انداز و وام‌مسکن کوروش بزرگ
مدیر عامل

شرکت پس‌انداز و وام‌مسکن کوروش بزرگ

شعبه مرکز خیابان کریمخان زند بین سپهبدزاهدی وایرانشهر . شعبه نارمک اول سی متری نرسیده به میدان پست وتلگراف تلفن نارمک بین بانک ملی وبانک رهنی
شعبه فردوسی شاهرضا بین فرصت وایرانشهر پلاک ۳۹۶
شعبه ژاله میدان ژاله اول خیابان شهباز شعبه فرح فرح جنوبی بالاترازچهارراه تخت طاوس روبروی خیابان منصور
شعبه امیرآباد امیرآبادشمالی شمال پمپ بنزین شعبه شاه چهارراه باستان
شعبه کرج خیابان پهلوی روبروی بیمارستان اسفند شعبه ونک ونک نبش خیابان دانشوروشیراز ، ساختمان ایران سکنا
شعبه شمیران خیابان پهلوی مقابل پمپ بنزین باغ فردوس شمیران شعبه کندی خیابان کندی نرسیده به میدان کندی

آگهی دعوت مجمع‌عمومی فوق‌العاده

بدینوسیله از صاحبان سهام مجتمع نمیرو گوشت مازندران (شرکت سهامی خاص) دعوت‌می‌شود که جهت شرکت در مجمع عمومی فوق‌العاده که درتاریخ ۲۵۳۵ر۱۰ر۷ ساعت شانزده دردفتر شرکت تشکیل خواهد شدحضور بهمرسانند دستور جلسه: اصلاح مواد پنج و شش اساسنامه .

هیئت مدیره

اطلاعیه سینما کاپری

از امروزسانسهای فیلم «هوسی» در سینماکاپری بشرح زیر تغییر یافته است .

۱۱ صبح ـ ۳ـ
۶ـ۹ بعد از ظهر

تشکر و سپاسگزاری

بدینوسیله از زحمات جناب آقایان دکترپیرنیا ، دکتر آذر ، دکتر ملکی و دکتر نجم آبادی و کلیه کارکنان بیمارستان قلبیکه در مورد پروین صابونچیان نهایت کوشش وکمک را نموده‌اند صمیمانه سپاسگزاری مینمایم .

یوسف مهدنیا
۱۵۶۰۳ـT

آگهی تجدید مزایده شماره ۳

پایگاه هوائی شیراز یك باب مغازه نفت‌فروشی موجود در پایگاه را باجاره واگذار مینماید ، پیشنهاد دهندگان‌می‌توانند با مراجعه بپایگاه هوائی شیراز شعبه تهیه ودریافت برگ شرائط و مشخصات پیشنهادات خودرا تاساعت۹ صبح‌روز ۲۵۳۵ر۱۰ر۱۲ به‌آجودانی پایگاه تحویل ورسید دریافت‌نمایند.

پایگاه هوائی شیراز
۹۱۸رم‌الف

آگهی

شهرداری اصفهان در اجرای مواد ۱۶ و ۱۷قانون نوسازی و عمران شهری مواد ۵ و ۶ آئین‌نامه اجرائی تبصره (۲) ماده ۱۶ قانون مذکور و تصویبنامه شماره ۱۹۶ـ ۱۳۵۳ر۶ر۱۶ انجمن وتائیدیه شماره ۳۶۶۹۴ ـ ۱۳۵۳ر۹ر۲۴ جناب آقای‌زاد استاندار اصفهان بدینوسیله اجرای‌طرح توسیع خیابان سروش را بشرح زیرباطلاع عموم میرساند :

۱ـ طبق طرح مصوبه بدهی شهرداری بابت کل غرامت پیش بینی شده مبلغ ۹۵۰۶۸۸۴۱ ریال و بابت حق کسب و پیشه مستاجرین واقع در مسیر طرح مبلغ ۱۴۷۵۰۰۰۰ ریال و طلب شهرداری بابت حق مرغوبیت مبلغ ۲۹۰۳۵۷۷۳ ریال میباشد .

۲ـ تاریخ اجرای طرح ۲۵۳۶ر۲ر۱۵ و مدت قبول اعتراضات از تاریخ نشر اولین آگهی بمدت ۲ ماه و محل قبول اعتراضات دبیرخانه شهرداری اصفهان تعیین و اعلام میگردد .

۳ـ مفاد فهرست جامع طرح در سرسرای شهرداری اصفهان برای ملاحظه عموم‌الصاق شده است .

۴ـ اعتراض دهندگان باید ضمن ارسال مدارک مالکیت باتصرف خود ذیل برگ اعتراض نشانی کامل و روشن خود را قید نمایند ضمنا همزمان‌بااین آگهی‌نتیجه ارزیابی برای هر مالک با متصرف واقع‌درطرح فوق‌الذکر ارسال و مفاد این آگهی در معابر و تابلو اعلانات‌واقع در سالن شهرداری مرکزی الصاق گردیده .

رضا آزمایش ـ شهردار اصفهان

آگهی مزایده شماره ۹۱

شرکت سهامی سازمان آب‌وبرق خوزستان ۵۹ دستگاه اتومبیل اسقاط از قبیل جیپ استیشن، جیپ وانت، جیپ کالسکه‌ای ، لیاند پیروز، کامیون جمس و سیتروئن ژیانو غیره موجود در انبار اندیمشك راطبق صورت مشخصات یکجا از طریق مزایده کتبی نقدا بفروش میرساند .

علاقمندان میتوانند برای کسب اطلاعات لازم‌به اداره‌اموال وانبارهای سازمان واقع در جاده گلستان اهواز مراجعه‌وپس ازدریافت برگ مشخصات وشرایط معامله وبازدید اتومبیلهای مورد مزایده باپرداخت سپرده‌ای معادل‌پنج‌درصد مبلغ‌پیشنهادی در مزایده مربوطه شرکت نمایند .

پیشنهادات تاآخر وقت اداری روز دوشنبه ۲۵۳۵ر۹ر۲۲ پذیرفته میشود وبه‌پیشنهادات مبهم و مشروط و مغایر باشرایط معامله ترتیب اثرداده نمی‌شود .

شرکت سهامی سازمان آب و برق خوزستان

برنامه سینماها

تماشای فیلمهائی که باعلامت (×) مشخص شده برای اشخاص کمتر از ۱۸ سال ممنوع است

★ آبنبات چوبی ـ رنگی ـ نرمن‌ناکس
گلدن‌سیتی (۶۶۳۲۶۹) ۱۱ـ۱ـ۳ـ۵ـ۷ـ۹ر۱۵

★ آتش جنوب ـ ناصرملک‌طیعی ـ پوری‌بنائی
پاسیفیک (۷۵۳۳۱۱) ۳۰ر۱۱ـ۳۰ر۳ـ۳۰ر۵ـ۳۰ر۷ـ۹ر۳۰
انیورسال (۹۲۶۹۵۳) ۱۱ـ۱ـ۳ـ۵ـ۱۵ر۷ـ۹ر۳۰
ایران (۳۱۶۳۴۵) ۳۰ر۱۰ـ۳۰ر۲ـ۲۰ر۴ـ۳۰ر۶ـ۸ر۳۰
سانیا (۳۵۲۴۴۲) ۱۰ـ۱۲ـ۲ـ۴ـ۶ـ۸ـ۱۰
تیسفون (۹۵۸۸۸۲)۹ـ۱۱ـ۱ـ۳ـ۵ـ۷ـ۹
رنگین‌کمان (۷۵۶۷۶۰) ۹ـ۱۱ـ۱ـ۳ـ۵ـ۷ـ۹
پرسپولیس (۵۳۸۰۸۳) ۱۰ـ۱۲ـ۲ـ۴ـ۶ـ۸
دریا (۳۴۱۷۴۶) ۹ـ۱۱ـ۱ـ۳ـ۵ـ۷ـ۹
کارون (۹۵۵۱۶۵) ۳۰ر۱۰ـ۳۰ر۲ـ۳۰ر۴ـ۳۰ر۶ـ۸ر۳۰
موناکو (۷۳۵۵۷۶) ۱۰ـ۱۲ـ۲ـ۴ـ۶ـ۸
آستارا (۲۷۴۰۲۲) ۳۰ر۱۰ـ۳۰ر۲ـ۳۰ر۴ـ۳۰ر۶ـ۸ر۳۰
★ آقای هالو ـ نصیریان ـ انتظامی
بولوار (۶۵۵۲۹۲) ۱۱ـ۱ـ۳ـ۵ـ۱۵ر۷ـ۹ر۱۵

★ (×) اعترافات شیشه‌پاککن ـ رنگی لیندا‌هیدن
ب.ب (۸۲۹۶۴۱) ۱۰ـ۱۲ـ۲ـ۴ـ۶ـ۸ـ۱۰

★ اصلاح ناپذیر ـ رنگی ـ کابوسین
دیامونـد (۸۲۸۴۰۰) ۱۵ر۱۱ـ۴۵ر۱ـ۳۰ر۳ـ۳۰ر۵ـ۳۰ر۷ـ۴۵ر۹

★ الماس داغ ـ جدال طلائی
البرز (۳۰۴۲۵۸) ۳۰ر۸ـ۳۰ر۱۱ـ۳۰ر۲ـ۳۰ر۵ـ۸ر۳۰

× آب نبات جوبی ـ رنگی ـ نرمن‌ناکس
گلدن‌سیتی (۶۶۳۲۶۹) ۳۰ر۱۱ـ۳۰ر۳ـ۳۰ر۵ـ۳۰ر۷ـ۹ر۳۰

★ بمن میکن کردن کلفت ـ رنگی ـ آنتونیو
ادئون (۳۱۸۱۱۸) ۹ـ ۱۱ـ ۱ـ ۳ـ ۵ـ ۷ـ ۹

★ بدنبال نخود سیاه ـ رنگی ـ پیرریشار
شهرفرنگ (۶۲۷۶۲۸) ۱۵ر۱۱ـ۳۰ر۱ـ۱۵ر۳ـ۳۰ر۵ـ۳۰ر۷ـ۴۵ر۹

★ بانوی زیبای من ـ رنگی ـ ادری‌هپبورن
پارامونت (۶۴۸۳۲۱) ۱۱ـ۳ـ۱۵ر۶ـ۳۰ر۹

★ باروت ـ رنگی ـ سینماسکوپ
ستاره (۵۳۹۷۲۱) ۹ـ۱۱ـ۱ـ۳ـ۵ـ۷ـ۹

★ تنها رقیب کلی ـ راه سیاه
پردیس (۳۰۴۲۵۹) ۹ـ۱۱ـ۱ـ۳ـ۵ـ۷ـ۹

★ (×) توت فرنگی های تشنه ـ رنگی ـ لس‌ترمین
پولیدور (۸۹۲۷۳۱) ۳۰ر۱۱ـ۳۰ر۱ـ۳۰ر۳ـ۳۰ر۵ـ۳۰ر۷ـ۴۵ر۹

(×) جنون و جنایت ـ رنگی‌ـروسانا اسکیافینو
پلازا (۶۴۴۲۵۵) ۱۵ر۱۱ـ۱۵ر۳ـ۱۵ر۵ـ۷ر۱۵ ـ ۹ر۱۵
سهیلا (۳۱۶۴۲۴) ۳۰ر۱۰ـ۳۰ر۲ـ۳۰ر۴ـ۳۰ر۶ـ۸ر۳۰
مراد (۷۵۳۳۸۲) ۹ـ۱۱ـ۱ـ۳ـ۵ـ۷ـ۹

★ چهار تفنگدار ـ الیورید ـ راکل‌ولش
گلدیس (۶۲۸۷۱۳) ۳۰ر۳ـ۳۰ر۵ـ۳۰ر۷

★ حق‌دوست داشتن ـ رنگی ـ عمرشریف
آتلانتیک (۸۹۷۱۷۱) ۱۵ر۱۱ـ۳۰ر۱ـ۳۰ر۳ـ۳۰ر۵ـ۳۰ر۷ـ۴۵ر۹

× حادثه سانفرانسیسکو ـ رنگی ـ راجرمور ـ استیسی‌گیج
شهرتماشا (۹۲۸۶۸۶) ۳۰ر۱۱ـ۳۰ر۱ـ۳۰ر۳ـ۳۰ر۵ـ۳۰ر۷ـ۳۰ر۹
ریولی (۷۵۷۷۷۷) ۱۱ـ۳۰ر۳ـ۳۰ر۵ـ۳۰ر۷ـ۳۰ر۹

★ حماسه‌جوهامر ـ رنگی ـ سینماسکوپ
برلیان (۳۹۳۵۳۵) ۹ـ۱۱ـ۱ـ۳ـ۵ـ۷ـ۹

★ (×) دختران‌بار ـرنگی ـ کاتی‌سیلور
متروپل (۳۱۹۴۱۰) ۹ـ۱۱ـ۱ـ۳ـ۵ـ۷ـ۹

★ دو مرد هراری ـ رنگی ـ سونیل‌دات
همای (۳۱۱۶۶۹) ۳۰ر۱۰ـ۳۰ر۲ـ۳۰ر۴ـ۳۰ر۶ـ۸ر۳۰

★ ژنرال پاتون ـ رنگی ـ ۷۰ میلیمتری ـ استریوفونیک
کریستال (۳۱۷۶۷۵) ۹ـ۱۲ـ۳ـ۶ـ۹

★ ستیز عقابها ـ تنکسیر
آسمان‌ابی (۳۴۱۶۶۸) ۱۰ـ۱۲ـ۲ـ۴ـ۶ـ۸

★ (×) ضد صلیب ـ کارلاگراوینا
شهرقشنگ (۶۴۷۷۷۷) ۱۱ـ۱ـ۳ـ۵ـ۷ـ۹

★ شیهای عریان ـ رنگی ـ لوس‌مراندا
تاج (۳۱۳۸۶۴) ۱۰ـ۱۲ـ۲ـ۴ـ۶ـ۸ـ۱۰

★ شهامت در پناه قانون ـ رنگی ـ لئوناردمان
رویال (۸۲۹۷۸۵) ۱۰ـ۱۲ـ۲ـ۴ـ۶ـ۸ـ۱۰

★ طپش ـ رنگی ـ ری‌میلاند
رادیوسیتی (۶۴۳۳۲۰) ۱۵ر۱۱ـ۳۰ر۳ـ۳۰ر۵ـ۳۰ر۷ـ۳۰ر۹

★ طلای سیاه من ـ رنگی ـ فیروزخان
حافظ (۳۹۱۰۷۴) ۳۰ر۱۰ـ۳۰ر۲ـ۴ر۳۰ ـ۶ر۳۰ـ۸ر۳۰

★ علفهای هرز ـ فرزان دلجو ـ آیلین‌ویگن ـ آرمان
اسیا (۶۴۲۹۰۹) ۱۱ـ۱ـ۳ـ۵ـ۷ـ۹ر۱۵
رکس (۳۱۸۲۴۲) ۳۰ر۱۰ـ۳۰ر۲ـ۳۰ر۴ـ۳۰ر۶ـ۸ر۳۰
شهوند (۳۵۴۰۴۰) ۹ـ۱۱ـ۴۵ر۱ـ۴ر۱۵ـ۶ر۱۵ـ۸ر۳۰
نپتون (۷۶۰۱۳۶) ۹ـ۱۱ـ۱ـ۳ـ۵ـ۷ـ۹
لیدو (۵۴۱۲۸۲) ۱۰ـ۱۲ـ۲ـ۴ـ۶ـ۸ـ۱۰
ژاله (۳۰۴۱۲۰) ۳۰ر۱۰ـ۳۰ر۲ـ۳۰ر۴ـ۳۰ر۶ـ۸ر۳۰
توسکا (۵۳۹۵۴۴) ۳۰ر۱۰ـ۳۰ر۲ـ۳۰ر۴ـ۳۰ر۶ـ۸ر۳۰
المپیا (۹۲۶۷۹۷) ۹ـ۱۱ـ۱ـ۳ـ۵ـ۷ـ۹
پاسارگاد (۳۴۲۷۸۲) ۹ـ۱۱ـ۱ـ۳ـ۵ـ۷ـ۹
چرخ‌فلک (۹۵۰۵۵۸) ۱۰ـ۱۲ـ۲ـ۴ـ۶ـ۸
مولن‌روژ (۷۵۲۹۲۹) ۱۱ـ۱ـ۳ـ۵ـ۷ـ۹

★ عقده زن نداشتن ـ رنگی ـ لاندوبوزانکا
کسری (۸۲۶۹۳۹) ۱۰ـ۱۲ـ۲ـ۴ـ۶ـ۸ـ۹ر۴۵

★ عشق و مرگ ـ سینماسکوپ ـ رنگی
تخت‌جمشید (۶۵۲۵۵۰) ۱۱ـ۲ـ۴ـ۶ـ۸ ساعت۱۰ بزبان‌انگلیسی

★ عشق فردائی ندارد ـ رنگی ـ سینماسکوپ
پارک (۳۱۹۶۳۷) ۹ـ۱۱ـ۱ـ۳ـ۵ـ۷ـ۹

★ غروب یک عشق ـ رنگی ـ هلموت‌برگر
ماژستیک (۶۶۸۴۶۱) ۱۱ـ۱ـ۳ـ۵ـ۷ـ۹ر۱۵

★ فراراز ترس ـ رنگی ـ دیوید هینگز
شهرقصه (۶۲۷۲۹۰) ۱۱ـ۳۰ر۲ـ۵ـ۳۰ر۷ـ۱۰

★ گروه توطئه‌گر ـ شکارچیان انسان

★ کارمن‌عشومگر ـ رنگی ـ اوتالوکا
امپایر (۸۹۳۹۴۲) ۱۵ر۱۱ـ۳۰ر۱ـ۳۰ر۳ـ۳۰ر۵ـ۳۰ر۷ـ۴۵ر۹
البرز (۳۰۴۲۵۸) ۳۰ر۸ـ۳۰ر۱۲ـ۳۰ر۳ـ۷ـ۸ر۳۰

★ لله بهمها ـ نورمن ویزدوم
دروازه طلائی (۳۵۲۱۶۰) ۹ـ ۱۱ـ ۱ـ ۳ـ ۵ـ ۷ـ ۹

★ معبد خورشید ـ رنگی ـ کارتون
سینه‌موند (۶۴۸۳۲۲) ۱۱ـ۳ـ۵ـ۷ـ۹

★ مسابقه مرگ در سال ۲۰۰۰ ـ رنگی ـ دیویدگارادین
سانترال (۹۲۸۶۸۶) ۱۱ـ۱ـ۳ـ۵ـ۷ـ۹ر۱۵

★ موسی ـ رنگی ـ برت لنکستر ـ ایرن پاپاس
کابری (۹۲۸۴۰۱) ۱۵ر۱۰ـ۱ـ۴۵ر۳ـ۳۰ر۶ـ۹ر۱۵

★ مرد سحرآمیز ـ ریسک بزرگ
نادر (۳۱۴۷۹۵) ۹ـ ۱۱ـ ۱ـ ۳ـ ۵ـ ۷ـ ۹

★ موسی ـ رنگی برت‌لنکستر
کابری (۹۲۸۴۰۱) ۱۱ـ۳ـ۶ـ۹

★ (×) وقتی کلفت خوشگل باشه ـ رنگی ـ ادویژفنگ
سیلورسیتی (۲۶۱۲۰۵) ۱۱ـ۱ـ۳ـ۵ـ۱۵ر۷ـ۹ر۳۰

★ (×) زیردامن منو نگاه نکن ـ رنگی
آریا (۳۱۹۸۸۴) ۹ـ۱۱ـ۱ـ۳ـ۵ـ۷ـ۹

★ هیولا ـ بیک ایمانوردی ـ آرام ـ وفائی
اروپا (۳۰۳۱۷۰) ۳۰ر۱۰ـ۳۰ر۲ـ۳۰ر۴ـ۳۰ر۶ـ۸ر۳۰
میامی (۷۵۴۳۲۹) ۱۱ـ۱ـ۳ـ۵ـ۷ـ۹
الوند (۳۵۶۵۳۸) ۱۰ـ۱۲ـ۲ـ۴ـ۶ـ۸ـ۱۰
کیهان (۵۴۶۳۶۰) ۹ـ۱۱ـ۱ـ۳ـ۵ـ۷ـ۹
نیاگارا (۶۶۵۳۰۷) ۱۱ـ۱ـ۳ـ۵ـ۷ـ۹
شهرام (۸۴۴۵۴۹) ۱۱ـ۳۰ر۲ـ۳۰ر۴ـ۳۰ر۶ـ۸ر۳۰
سیلوانا (۳۶۳۷۷۷) ۱۱ـ۳ـ۵ـ۷ـ۹
ارانوس (۵۲۷۹۷۱) ۳۰ر۱۰ـ۳۰ر۲ـ۳۰ر۴ـ۳۰ر۶ـ۸ر۳۰
شرق (۵۳۴۰۲۴) ۳۰ر۱۰ـ۳۰ر۲ـ۳۰ر۴ـ۳۰ر۶ـ۸ر۳۰
مارلیک (۹۶۳۶۱۶) ۱۱ـ۱ـ۳ـ۵ـ۷ـ۹

★ هیچکاره همه فن حریف ـ پنجه‌های پولادین
فلور (۵۲۸۰۹۶) ۹ـ ۱۱ـ ۱ـ ۳ـ ۵ـ ۷ـ ۹
سانس انگلیسی
گلدیس ساعت ۹ر۳۰ (چهار تفنگدار)

فستیوال فیلمهای ۷۰ میلیمتری در
سینما کریستال
امشب
ژنرال پاتن
نمایش طریقه ۷۰ میلیمتری ـ باصدای استریوفونیك شش باندی

رکود نسبی بازار اتومبیل

تنها اتومبیل های ساخت داخل خرید وفروش میشود

بازار معاملات اتومبیل با آغاز فصل پائیز وارد رکود فصلی شد و در حال حاضر با نزدیکی فصل زمستان این رکود شدت‌بیشتری یافته‌است معاملات روی اتومبیل های چهاردر و چهار سیلندر که شامل ۶۰ درصد تخفیف سود بازرگانی می شود با آنکه‌طی یکی دو ماه گذشته بازار آن رونقی خاص داشت اکنون بازار سردی پیدا کرده است و تنها اتومبیلی که در حال حاضر ازبازار گرمی‌برخوردار است ب.ام.و ۵۱۸ میباشد .

یکی از دلایلی که باعث شدت رکود معاملات اتومبیل در این فصل شد ، ورود اتومبیل های مدل جدید به بازار در اواخر زمستان است .

و از طرفی افزایش اخیر نرخ گمرکی اتومبیل ها نیزبه رکود فصلی بازار معاملات اتومبیل کمک فراوانی کرده است و در این میان شایعه افزایش بهای بنزین نیز باعث رکود بیشتری‌در بازارمعاملات اتومبیل های هشت سیلندر گردیده است .

بازار معاملات اتومبیل‌های داخلی

درحالی که بازار معاملات اتومبیل در رکود فصلی‌بسر میبرد اتومبیل‌های‌داخلی بازار گرمی دارند . و آخرین مدل آن با چهار پنج هزار تومان بیشتر از قیمت اصلی آن‌در بازار خرید و فروش می شود . درمیان اتومبیل های داخلی پیکان لوکس مدل ۳۵ تا ۵۰ هزار تومان در بازار معامله می شود و مدل های پائین تر به نسبت کارکرد آن با قیمت های پائین تر معامله می شود .

اتومبیل ژیان نیز مدل ۳۵ آن تا سه هزار تومان بیش‌از قیمت اصلی در بازار بفروش میرسد و مدل های پائین تر آن نیز بازار گرمی دارد .

در این‌میان تنهاشورولت ایران است که بازار نسبتا متوسطی دارد و عرضه‌آنهم در حال حاضر در بازار کم است و امسال آخرین سال تولید آن میباشد . و ازسال آینده بیوک و کادیلاک ونوا که‌ازخانواده کارخانه‌شورولت است ، جای شورولت ایران را خواهند گرفت .

درحال حاضر شورولت ۲۸۰۰ ، اتوماتیک مدل ۳۵ تا ۷۴ هزار تومان و با فرمان هیدرولیک حدود ۷۷ هزار تومان دربازار بفروش‌میرسد.

اتومبیل های اروپائی

اتومبیل ب.ام.و ۵۱۸درمیان اتومبیل های اروپائی درحال حاضر در بورس است ومدل ۷۷ آن بین ۱۳۲ تا ۱۳۸هزار تومان بازار دارد .

و اتومبیل‌های ب.ام.و۲۰۰۲ از سال آینده دیگر تولید نخواهد شد .

اتومبیل های ب.ام.و مدل ۷۷ نسبت به مدل های سال ۷۶ بعلت افزایش گمرکی آن گران‌تر است و مدل های ۷۶ در مقابل‌مدل های ۷۷همچنان قیمت خود را نسبت به سال گذشته حفظ‌کرده‌است .درمیان اتومبیل های اروپائی بازار معاملات اتومبیل های مرسدس بنزبطورکلی سرداست.

تلفیق هدفهای برنامه‌ششم

ازماه آینده‌شروع میشود

★ **در برنامه ششم رشد صنایع حداقل ۱۷ در صد و کشاورزی ۷ درصد پیش‌بینی شده است**

در برنامه عمرانی ششم رشد بخش صنعت حداقل بین ۱۶-۱۷ درصد خواهد بود و برای بخش کشاورزی نیز حدود ۷ درصد رشد سالانه پیش بینی خواهد شد .

همچنین بخش خدمات‌متناسب با حجم سرمایه گذاریها و نیاز های برنامه عمرانی ششم رشد قابل ملاحظه‌ای خواهدداشت.

اولویت ها

براساس بررسیهائی که تاکنون در مورد هدفهای‌برنامه عمرانی ششم از سوی کمیته های ۳۶ گانه برنامه ریزی‌انجام شده است در طول اجرای‌این برنامه عمرانی بیشترین سرمایه گذاری در بخش صنعت انجام میشود و صنایع‌نفت‌وپتروشیمی اولویت خواهند داشت.

بررسیهای کارشناسان نشان میدهد که زمینه اجرای طرح های صنعتی بیشتر ازسایر بخش‌ها اعم از کشاورزی ویا خدمات وجود دارد و سرمایه گذاری در این بخش دارای بازده بهتری نیز میباشد .

بهمین منظور قسمت مهمی از اعتبارات عمرانی برنامه‌ششم به اجرای طرحهای صنعتی تخصیص می‌یابد و رشد بخش صنعت بیش از سایر بخش‌ها خواهد بود . هدفهای برنامه عمرانی ششم که از طرف کمیته های ریزی تهیه شده در اختیار سازمان برنامه قرار گرفته و ازاواخر این ماه تلفیق این هدفها در سازمان برنامه شروع میشود.

گسترش سرمایه گذاری

سازمان برنامه پس از تلفیق بررسیهای کمیته‌ها ، گزارشی در این زمینه تهیه میکند تا در صورت تصویب ، اقدام به تدوین لایحه برنامه عمرانی ششم گردد . تهیه برنامه ششم در آخر سال آینده‌پایان‌خواهد یافت و از سال ۲۰۳۷ اجرای برنامه پنج ساله برنامه ششم آغاز خواهد شد . **با اینکه در حال حاضر حجم اعتبارات این برنامه عمرانی تعیین نشده‌است معهذا گفته میشود با توجه‌به گسترش سرمایه گذاری‌و اجرای طرحهای عمرانی تازه میزان سرمایه گذاری در این برنامه عمرانی از برنامه عمرانی پنجم بیشتر خواهد بود .**

در سال جاری تاکنون ۲۵ هزار تن کشمش صادر شده‌است

★ **قیمت کشمش در بازار داخلی ظرف چند روز گذشته کاهش یافت**

بیش از ۲۵ هزار تن‌سبزه و کشمش در سال جاری بخارج از کشور صادر شده است .

حدود ده هزار تن از کشمشهای صادراتی امسال از محصول سال گذشته و قریب پانزده هزار تن آن از محصول سال جاری بوده است .

کشمش صادراتی در اوایل سال جاری سبزمباکشورهای خارجی هرتن ۶۵۰ تا ۷۵۰ دلار مورد معامله قرار گرفت ، ولی باعرضه‌محصول نو سبزه حداقل قیمت هرتن ۸۰۰ دلار ومقدار زیادی از محصول سال جاری به قیمت هرتن ۸۵۰ تا ۸۸۰ دلار بفروش رسیده است .

یکی از بازرگانان گفت تقاضا روی کشمش وسبزه از خارج بخصوص ازکشور های انگلستان ، آلمان ، چکسلواکی ، رومانی و شوروی زیاد است اما قیمت‌بعضی‌کشورهابخصوص شوروی هنوز هیجان‌است، بهمین دلیل معاملات روی این محصول در چند روزگذشته کمتر شده‌است‌صادرکنندگان عمده این محصول تصمیم دارند سبزه را بالای‌تنی۸۵۰ دلار بفروش برسانند .

قیمت سبزمروغنی در تهران هر جعبه۱۲٫۵کیلوئی ۶۷۰ ریال و بی‌دانه هر جعبه ۶۴۰ تا ۶۵۰ ریال است مقدار عرضه کشمش و سبزه در داخل کشور بیش از مقدار تقاضا است. و بهمین خاطر قیمت ها در یکی دو هفته اخیر نسبت‌به قبل حدود ۳ تا ۶ درصد تنزل کرده است .

صادرات بیسکویت وشکلات بخارج افزایش یافت

معاملات صادراتی بیسکویت و شکلات‌افزایش‌یافت . از جمله فرآورده های ایرانی که‌مقدار فروش آنها در کشور های خارجی بخصوص شیخ نشینهای خلیج فارس و بعضی کشور های عربی افزایش‌یافته‌بیسکویت و شکلات و مواد نظیر این دو محصول است .

براساس آخرین آمارمنتشره از طرف گمرک ایران در هشت ماهه سال جاری حدود ۳۰۵۲ تن بارزش قریب ۳۵ میلیون ریال بیسکویت و شکلات و همانند آنها بخارج از کشور صادر شده است ، درصورتیکه بمجموع صادرات این محصول در مدت مشابه سال گذشته حدود ۱۵۲۲ تن بارزش قریب ۱۴ میلیون ریال بوده‌است.

یک مقام مطلع در این رشته گفت : اخیرا نیز مقدار زیادی سفارش خرید این دو فرآورده به کارخانه های ایران رسیده است و چون مقدار تولید این‌محصولات در کشور زیاد است ، پیش بینی میشود در ماههای آینده به مقدار صادرات این محصولات افزوده شود.

این مقام گفت : صاحبان بعضی از کارخانه های تولید کننده این محصولات اقدام به توسعه کارخانه های خود نموده‌اند و حتی شایع است کارخانه های جدیدی نیز در آینده نزدیک احداث خواهد شد .

اقتصاد جهان

کاوش نفتی درصحرای سینا

قاهره - یونایتدپرس - گمانههای معظم گلف‌اویل وانی بترتیب از کشور های امریکا و ایتالیابموجب قراردادی بادولت‌مصر ماموریت یافته‌اند در بخش مصری شبه جزیره سینا به جستجوی منابع نفتی به پردازند .

روزنامه مصری الاخبار در این زمینه مینویسد منطقه‌ای که کارشناسان دو گمپانی‌یاد شده در آن به کاوش و جستجوی نفت‌خواهند پرداخت‌دربخش‌شرقی‌کانال‌سوئزدرصحرای‌سینا قرارگرفته است .

روزنامه مصری نوشته است گمپانی گلف اویل بادریافت ٤ میلیون دلار بعنوان پیش قسط در منطقه‌ای بوسعت ۲۴۰۰ کیلومتر مربع به کاوش های نفتی خواهد پرداخت .

فراز ونشیب مصرف نفت

پاریس - آسوشیتدپرس اقتصادی - در گزارشی که دیروز درپاریس انتشار یافت گفته شد که سال‌گذشته مصرف نفت در کشورهای عضو (او - ای - سی - دی) صادرات‌همکاری های اقتصادی کشور های اروپائی ، پشدت کاهش پیدا کرد واین کاهش تمامی ۲۴ کشور اروپایی عضو سازمان مذکور را دربرگرفت.

بموجب این گزارش درسال۱۹۷۵مصرف نفت در اکثر مناطق امریکای شمالی نیز قوس نزولی پیمود ولذا واردات نفتی ومشتقات آن ۸درصد کاهش یافت .

درگزارش طت کاهش واردات نفت و مشتقات آن آغاز بهرمبرداری ازنفت شمال برای واردات ودر مورد کاهش مصارف داخلی نفتی صرفه‌جویی درزمینه مصرف ذکر گردیده است .

درگزارش مبسوط سازمان همکاری و توسعه کشورهای اروپایی آمده است که اینک باآغاز فصل زمستان بدیهی است که مصرف نفت در کشور های اروپائی بخصوص آن‌قبیل کشورها که در مناطق بسیار سردسیر قرار دارند ، افزایش خواهد یافت .

درگزارش در مورد ژاپن گفته میشود که مصارف نفتی ژاپن نیز به سبب آغاز فصل زمستان قوس صعودی خواهد پیمود.

کسری موازنه‌پرداخت ایتالیا

رم - آسوشیتدپرس اقتصادی - در رم اعلام شد که درماه اکتبر کسری موازنه بازرگانی ایتالیا به ۳۳۰ میلیارد لیر ایتالیابالغ گردید واین رقم شکاف بزرگی را درجهت نابسامانی بیشتر اقتصادی این کشور درقیاس باسال گذشته نشان میدهد در ماه اکتبرسال گذشته کسری موازنه پرداخت های ایتالیا از ۱۹۴ میلیارد دلار فراتر نرفت با این‌وجود به گفته سخنگوی سازمان آماری‌ایتالیاوضع‌کسری موازنه بازرگانی دراکتبر امسال نسبت به سپتامبر سال پیش بارقم کسری ۵۰۸ میلیون لیر وضع‌بهتری رانشان میدهد

برای مدت ده ماه از سال جاری ۴٫۷۴۲ میلیارد دلار کسری موازنه بازرگانی ایتالیا به چشم میخورد واین تقریبا دو برابر رقم ۱٫۰۷۲ میلیارد دلار کسری ده ماه اول سال گذشته بوده است

خدمات بانکی برای همه همه

- حساب جاری : اعتباری آماده برای پرداختهای‌مادی و تجاری .
- حساب گردش : حسابی برای همه در همه جا .
- حساب پس انداز : ذخیره امروز برای فردای هرکس با هر درآمد .
- پس انداز خرید سهام : حسابی برای سهیم شدن مردم در سرمایه واحدهای تولیدی و صنعتی .
- پس انداز مسکن : امکاناتی‌آسان برای تامین مسکن .
- دفترچه هدیه پس‌انداز : هدیه‌ای برای هرکس به هر مناسبت .
- حساب مشترک : حسابی با امکان‌برداشت‌برای هریک ازصاحبان‌حساب
- تسهیلات اعتباری : پرداخت انواع وام و اعتبار با شرایط‌آسان .
- سرویس معاملات خارجی : انجام انواع عملیات تجاری در سطح بین‌المللی برای طبقات مختلف .
- مرکز معاملات بورس : راهنمائی ، مشاوره ، خرید و فروش سهام و اوراق بهادار .
- چک کارت : وسیله‌ای مطمئن برای دریافتهای نقدی در تمام ساعات شبانه روز .
- صندوق شب : محلی مطمئن برای نگاهداری پول و اوراق بهادار در تمام ساعات شبانه روز .

خدمات بانکی ما پاسخگوی هر نیاز بانکی شما

بانک مدرن شما، بانک تهران

ماشین سازی تبریز

مرکز تحقیقات صنایع سنگین

مرکز تحقیقات صنایع سنگین برای تکمیل کادر مهندسی خود افراد زیر را با حقوق ومزایای مکفی دعوت بهمکاری مینماید :

۱- یکنفر **مهندس مکانیک** با سابقه کارگاهی در ماشینهای ابزار.

۲- یکنفر **مهندس الکترونیک** باسابقه‌کاردرتعمیرات‌ماشینهای‌ابزار NC

۳- تعدادی **مهندس مکانیک** برای رشته‌های طراحی‌ماشینهای‌ابزار،

طراحی ابزار ،تکنولوژی‌وطراحی ماشین های تك منظوره .

داوطلبین باید آشنائی کامل بمزبان انگلیسی داشته باشند . استخدام شدگان جهت طی دوره های تخصصی بمدت یك‌الی یکسال و نیم بکشورهند اعزام خواهند گردید و در مدت اعزام علاوه بر حقوق از مبلغ سی هزاردریال فوق‌العاده آموزش ماهانه نیز استفاده خواهند نمود.

لطفا به مرکز تحقیقات‌صنایع‌سنگین واقع در تبریز کارخانه ماشین سازی مراجعه و با صندوق پستی شماره۱۸۳ مکاتبه فرمائید .

مرکز تحقیقات صنایع سنگین

ساحل زیبای **اسپانیا** جنوب

توکلوکریستال: استودیو و آپارتمانهای لوکس در زیباترین نقطه ساحل شهر **تورمولینوس** باکلیه امکانات تفریحی و خاطره‌انگیز: بار- رستوران -دیسکوتك وموزیکهای‌محلی بخصوص‌خرید اوزان برای شما تدارك دیده شده‌است .

استودیو از ۹۱۰۰۰ تومان
قیمت :
آپارتمان از ۱۴۵۰۰۰ تومان
باقساط چهارساله

علاوه براینها ویلاهای مدرن با استیل اسپانیولی و زمین‌هائی با مناظر زیبای کوه- دشت و دریا

شرکت آندالوسیا تلفن‌های ۲۷۵۴۴۶ و ۲۷۲۸۵۱
دراختیار شماست .

ANDALUCIA
INTERNATIONAL REAL ESTATE

داربست فلزی ENTREPOSE
برای فروش - اجاره

داربست پیش ساخته T·R
برای فروش

جك قابل تنظیم ENTREPOSE
برای فروش

قفسه بندی بالوله وبست QUIFIX
برای فروش

قفسه بندی پیش ساخته
برای فروش PONTEGGI DALMINE

کفراژ فلزی
برای فروش PONTEGGI DALMINE

شرکت فسان - تلفنهای ۲۶-۶۵۹۰۲۲
داخلی ۲۹
تهران - خیابان آناتول فرانس شماره ۹۹

دیزل جوشکاری پت بو

Petbow welding equipment

در اکثر کشورهای جهان موتور جوش پت بو بهترین دستگاه جوش برای خطوط لوله وکارهای ساختمانی شناخته شده است .

بازده ۳۵۰ آمپر - موتور دوچس
۲۵ ½ اسب بخار ۱۸۰۰ دور در دقیقه

یکسال ضمانت
خدمات بعداز فروش

کانه جوش
شرکت مهندسی برق ایران

عرضه کننده سری کاملی ازبهترین ماشینهای جوشکاری وبرش کازی درایران
نمایشگاه و مرکز سرویس - خیابان شاهرضا بین میدان فردوسی و کالج شماره ۲۴۹ - تلفن ۶۶۴۵۴۱-۲

I.E.E.CO.8

باپروازشبانه
«هما»
به اصفهان وشیراز
ازفرصت روزبیشتراستفاده خواهیدکرد
حرکت ازتهران ۲۰/۳۰ شب ویك بامداد
حرکت به تهران ۵/۳۵ بامداد
هواپیمائی ملی ایران «هما»

رادیو و تلویزیون

بر بلندیهای جام جم

«دائی جان ناپلئون» با طلیعه‌ای خوش

ایرج پزشگزاد

محمد ابراهیمیان

وقتی میگوئیم چنگک بد است، انصاف میدهید که بد است. وقتی میگویند سمک عیار تا اینجا بد است - انصاف میدهید که بد است دلایلش را میخواهید عرض میکنم.

چنگک بد است، چون هیچکدام از سازندگان قصه‌ها و یا قسمت‌های این مجموعه، نتوانسته‌اند به اصل قضیه بپردازند نتوانسته‌اند فضای پلیسی - جنایی مجموعه را حفظ کنند، نتوانسته‌اند به قصه‌هایشان منطق بدهند. مسائلی را انتخاب کرده‌اند که از ذهن یک دانش‌آموز دوره ابتدائی میگذرد. کسانی این قسمت‌ها را تهیه کرده‌اند که خودشان هنوز درحال فراگیری الفبای سینما هستند. درواقع چنگک مبدل به یک کلاس کارآموزی شده است برای خیل آدمهائی که عشق کارگردان شدن، شهیدشان کرده است، آدم با وجود فیلمسازی مثل جلال مقدم که این مجموعه را سرپرستی میکند، مشکوک می‌شود، چطور ممکن است این «چیزها» از صافی ذهن جلال مقدم که سه دیوانه راساخته که فرار از تله را ساخته که سناریوی فیلم جنوب شهر را سال‌ها پیش برای غفاری نوشته میگذرد.

حداقل اینستکه بپذیریم درزمینه کارهای جنائی - پلیسی نمی‌توانیم کاری بکنیم، پس‌چه انگیزه‌ای ما را وادار میکند در این مورد تجربه‌های ناموفق خود را تکرار کنیم. تجربیاتی که می‌بینیم خارجیها با عرضه مجموعه‌هایشان به بهترین وجهی در ارائه‌اش موفق هستند. حداقلش اینستکه کوشش کنیم ریتم یک مجوعه تلویزیونی پلیسی را حفظ کنیم که لاجرم باید تند باشد، قصه ها چون به مسائل پلیسی مربوط می‌شوند باید در نهایت ذکاوت نوشته شده باشند و باشناخت دقیقی از مسائل پلیسی، قوانین موجود که در این کادر قرار میگیرد، شناخت بزهکاریها، و شناخت قشرهایی که لاجرم در این دایره قرار می‌گیرند که متاسفانه می‌بینیم هیچکدام از

ناصر تقوائی

این ضوابط رعایت نمی‌شود و نتیجه اینکه چنگک مثل یک چنگک می‌افتد به جان تماشاگر و او را زخمی میکند.

وقتی می‌گویند سمک عیار تا آنجا که دیده‌ایم بد است، انصاف میدهید که بد است. چرا که کارگردان قسمتهائی که بنمایش درآمد خیال کرده‌است تلویزیون یک آزمایشگاه است که میتواند با امکانات این آزمایشگاه، تجربیات شخصی خودش را در رویارویی گروه کثیر تماشاگران بگذارد و می‌بینید که سرتاسر ریتم این قسمتهایی که از این سریال گذشت، دقیقا «اسلوموشن» بود. بخاطر اینکه مثلا کارگردان تحقیق کرده است که عیاران بگونه‌ای رفتار کرده‌اند که این مراسم آئینی را می‌طلبد، همه صحنه‌هادر لانگشات میگذرد، بخاطر اینکه کارگردان نخواسته بخودش زحمت «خورد» کردن صحنه یا سکانس را بدهد که از پیوند پلانهای مختلف به هم یک سکانس واقعی که درآن زندگی جریان داشته باشد، ارائه بدهد.

بحث در این مورد و موارد مشابه خواهیم داشت، اما حرف در اینجا برسر اینستکه ما استعدادهای فراوان داریم که می‌توانند سریال بسازند. نمونه‌اش و نمونه‌هایش دلیران تنگستانی بود. سلطان صاحبقران بود و حال مرد اول و بخصوص دائی‌جان ناپلئون هستند.

مرد اول مجموعه خوبیست، اغلب معیارهای لازم را برای برچسب یک برنامه خوب تلویزیونی دارد.

قصه اساس درستی دارد، در نوشته‌اش فکر جاری‌است، سنتی است و این سنت در آن حفظ شده که مواردش رعایت بشود، بیان، بیان زمان‌وقوع حادثه است، شخصیت ها متعلق به دوره خودشان هستند و لاجرم بهمانگونه‌فکر می‌کنند، حرف می‌زنند ورفتار می‌کنند. مرد اول گرم است، یعنی گرمایی لازم را که‌درواقع همان کشش باشد، دارد و تماشاگر را بدنبال خود می کشاند، قصه‌اش یک ریتم‌تند، ماجرائی دارد و در تکنیک‌این ریتم نیزحفظ شده است‌باضافه موسیقی متن‌که به‌فضای‌حرکتی قصه کمک میکند.

آدمهای این مجموعه هریک هویت خاص خود را دارند، آنها بنوعی منطقی در دایره قصه پا نهاده‌اند وبه ضرورت قصه به متن کشیده شده‌اند، تا حالا آدمی در این دایره نیست که حضورش بیمورد باشد. پرداخت‌تصویری‌مجموعه مرد اول با آگاهی کامل‌به متن و به فضا، انجام گرفته و حضور کاردان پشت‌دوربین، بعنوان یک شخصیت موثردر ساخت و پرداخت یک‌مجموعه لااقل بی‌عیب، حس میشود. و بازیگران این مجموعه که همگی یکدست، روان وخوب بازی میکنند، منهای اغراقی‌که دوبلورهای عزیز در کلامشان می‌کنند.

از مرد اول که بگذریم، دائی‌جان ناپلئون بهمانگونه‌که انتظار می‌رفت از یک سلامت کامل برخورداراست‌و دائی‌جان ناپلئون این را مدیون رفتار هوشمندانه ناصر تقوایی‌است که حضورش‌رادر هرپلان‌ودر هر سکانس حس میکنیم. رمان البته حساسیت‌ها و قابلیتهای لازم تصویری را دارد، چراکه از مشخصات کامل یک رمان طنزآمیز برخوردار است کهبا حربه طنز که اساسی‌ترین‌شکل ممکن این رمان است، بهره میبرد تا ضمن بررسی خلق و خوی شخصیت‌ها وروانکاوی آنها، در کل یک جامعه را بررسی کرده باشد و تکیه بر شرایطی داشته باشد که فرد را می‌سازد و این فرد در روابطش با دیگران فرهنگ خویشتن را باز بگویند.

و تقوایی با احاطه کامل به جریانات فرهنگی اجتماعش و همچنین با استفاده‌از درونمایه طنزآمیز رمان پزشکزاد، شعور تصویری خودرا بکار می‌بندد، تا یک دوران را ارائه کرده باشد. نمایش اولین قسمت این مجموعه نوید دیدن یک مجموعه خوب تلویزیونی را میدهد که البته سعی خواهیم کرد، در هر قسمت‌ضمن‌بررسی قصه و طرح ارائه‌تصویریش، خصوصا به مسائل تکنیکی آن نیز بپردازیم‌تاتفاوتهارامشخص کرده باشیم. مهم اینستکه به شخصیت‌ها خوب پرداخته‌شده است وجوهر اصلی رمان نیز جوشش تصویری دارد. بازیگران با دقت کامل انتخاب شده‌اند تا هریک‌بیانگرروحیات و اخلاقیات آدمهای‌رمان‌باشند و بدلیل شناخت بازیگران از شخصیت‌ها و رهبری درست تقوایی می‌بینیم که چقدر ملموس‌اند.

درباره دائی‌جان‌ناپلئون‌بازهم حرف خواهیم داشت.

دائی جان ناپلئون را شب‌های جمعه نشان بدهید

گروه کثیری‌ازخوانندگان روزنامه که اغلب آن ها کارگر هستند طی چند روز گذشته پیاپی به روزنامه‌تلفن میکردند که‌خوبست‌تلویزیون سریال دائی‌جان ناپلئون را روزهای‌پنج شنبه‌نشان دهد، چون ما کارگر هستیم و شبهای چهارشنبه به‌کار مشغولیم‌و نمی‌توانیم این سریال را ببینیم. کارگران چاپخانه‌ها نیز این تقاضا را مکرر کردند، ما فقط توانستیم به آنها قول بدهیم که این مطلب رادرروزنامه منعکس کنیم، شاید به خواست آنان توجهی‌بشود و سریال دائی‌جان‌ناپلئون را شبهای جمعه پخش‌کنند.

امشب در تلویزیون

ساعت ۱۸٫۲۰ شبکه «مردمان فردا»

یك سفیر کبیر از کره‌ای‌دیگر برای ملاقات بامردان فردابه کره زمین می‌آید و از آنها میخواهد تابرای یك‌سلسله اکتشافات‌علمی به‌کره دیگر بروند و ...

ساعت ۱۹ شبکه «سینمای آزاد»

در این برنامه ضمن پخش چند خبر سینمایی، فیلم «خورشیدخانم آفتاب کن» ساخته حسین توکلی پخش میشود.

ساعت ۱۹٫۳۰ شبکه «برنامه‌دانشکده‌افسری»

در این برنامه ضمن معرفی تاریخچه دانشکده‌افسری‌نمایشنامه «سرزمین شاهنشاهان بزرك» با شرکت استادان و دانشجویان دانشکده به‌نمایش درمی‌آید.

ساعت ۲۰٫۴۰ شبکه «شهر من شیراز»

در ادامه قسمت‌های گذشته، آقای فاخر شهامت بازگویی‌بیماری علاج نشدنی شهرزاد را به‌همسرش مریم ندارد. در گفتگویی‌بین‌شهرزاد وپدرو مادرش سخن از گذشته شهرزاد بمیان می‌آید و مادرنیز اشاره‌ای به‌رازی که آقای فاخر سعی در پنهان کردنش داشته است دارد.

ساعت ۲۲٫۱۰ شبکه نمایشنامه «برادران»

داستان مربوط به‌دورانی است که آذربایجان در زیر چکمه‌های بیگانگان بود. تنی چند از مردم کوچه وبازار گردهم می آیند تا برضد حکومت دست نشانده‌بیگانه بستیز برخیزند واین گروه توسط یك خائن بنام احمد معرفی می - شوند.

ساعت ۲۱٫۴۵ برنامه دوم فیلم سینمائی «فشار»

چند زن خودفروش با مزاحمت های پی‌درپی باعث میشوند که‌یك جلسه فوری در شهرداری تشکیل گردد. در این‌جلسه خانم‌مدیسون که روزنامه‌نگار است به تعقیب ماجرا میپردازد. در اداره پلیس خانم مدیسون باچندتن از آنها روبرو میشودوسعی‌میکند نظریکی از آنها را برای گفتگو جلب کند واو راضی نمیشودتا اینکه کارش به دادگاه کشیده میشود وپانصد دلار جریمه میشود.

کارگردان این فیلم جوزف سارجنت است و درفیلم لی‌رمیك، مونت‌هارخام، جری فیلدینك‌بازی میکنند. این فیلم محصول ۱۹۷۵ است.

تلویزیون

برنامه های تلویزیونی زیر از طرف سازمان رادیوتلویزیون ملی ایران اعلام شده است مسئولیت هرگونه تغییر در ساعات وچگونگی برنامه‌ها با آن سازمان است.

برنامه اول کانال ۷

شنبه
۱۷_۰۰ اخبار
۱۷_۰۵ برنامه کودکان
۱۸_۲۰ مردمان فردا
۱۸_۵۰ اخبار ورزشی
۱۹_۰۰ سینمای آزاد
۱۹_۳۰ برنامه دانشکده‌افسری
۲۰_۰۰ اخبار و تقویم تاریخ
۲۰_۴۰ شهر من شیراز
۲۱_۴۰ مسابقه قیمت از شما جایزه از ما
۲۲_۱۰ تئاتر برادران - برنامه ویژه ۲۱ آذر
۲۲_۵۰ فیلم مستند (سفر)
برنامه نیمروز یکشنبه
۱۰_۰۰ بخش مستقیم رژه ۲۱ آذر
۱۳_۰۰ اخبار
۱۳_۰۵ موسیقی آذربایجانی
۱۳٫۳۰ برنامه ویژه ۲۱ آذر - تهیه شده در رضائیه
۱۴_۰۰ اخبار

برنامه دوم کانال ۹

رنگی

شنبه
۱۹_۰۰ موسیقی و اسلاید
۱۹_۳۰ راز دریا ها
۲۰_۲۰ برنامه‌ای‌ازگروه‌تحقیق
۲۰_۴۰ اخبار از برنامه دوم
۲۱_۰۰ ایران زمین
۲۱_۳۰ تکنوازی
۲۱_۴۵ مروری بر آثارسینمائی «فشار»
د پایان: خبر

برنامه بین‌المللی کانال ۵

۱۴_۳۰ فیلم
۱۶_۰۰ خلاصه اخبار
۱۶_۰۵ هایم کلاب تراترز
۱۶_۲۵ خیابان سه‌سامی
۱۷_۲۵ شو دیپوتی داوگ
۱۷_۵۰ سه کله‌پرمک
۱۸_۱۰ شو اندی گریفیت
۱۸_۳۵ شو بوک‌اوبزرانچ
۱۹_۰۰ اخبار
۱۹_۳۰ تمرین
۱۹_۵۵ فیلم سینمائی
۲۲_۰۰ اخبار
۲۲_۲۵ پری‌میسن

تلویزیون رنگی
دنیای رنگی فیلیپس واقعی تراست
PHILIPS

رسیتال ویلنسل
دانیل شافران
با همراهی پیانو آنتون‌اوستروف
۲۷و۲۸ آذر ماه ۲۵۳۵ - ساعت ۸ بعدازظهر
دانشکده هنرهای زیبا - دانشگاه تهران
برنامه ۲۷ آذرماه: لودویك‌وان بتهوون:
سونات درفاماژور، اپوس ۵، شماره۱
سونات درسل‌مینور، اپوس ۵، شماره۲
سونات درلاماژور، اپوس ۶۹
سونات دردوماژور، اپوس ۱۰۲، شماره۱
سونات در رماژور، اپوس ۱۰۲، شماره ۲
برنامه ۲۸ آذرماه:
باخ: سوئیت شماره۶ در رماژور
برامس: سونات در رماژور، اپوس ۷۸
شوساکویچ: سونات در دوماژور، اپوس ۱۴۷
محل فروش بلیت:
- روابط عمومی جشن هنرواقع در تقاطع جردن و بلوار ناهید
- دانشکده هنرهای زیبا - دانشگاه تهران
- انجمن فیلارمونیك تهران
- صفحه فروشی بتهوون
- دراك استور سلطنت‌آباد
مالف ۲۲۲۷۲

باتورهای کریسمس وژانویه 1977
ایرانین اکسپرس
به نقاط دیدنی جهان سفرکنید

نام و مدت تور	مسیر تور	تاریخ حرکت	قیمت
آتن ۱۱ روز	آتن	۵-۶-۷ دی	۵۲۵۰۰ ریال
لندن ۱۴ روز	لندن	۳-۱۰ دی	۵۸۵۰۰ ریال
ایفل ۱۴ روز	لندن - پاریس	۳-۱۰ دی	۶۴۴۵۰ ریال
اروپا ۱۴ روز	رم - پاریس - لندن	۴-۵-۶-۸-۹ دی	۶۸۳۰۰ ریال
بارسلون ۱۴ روز	رم - بارسلون - لندن	۵-۶-۹ دی	۶۸۳۰۰ ریال
پارادایز ۱۴روز	بانکوك - پاتایا - سنگاپور هنك‌كنك	۱۰ دی	۷۹۵۰۰ ریال
۳هفته۳شهر ۲۱ روز	لندن - پاریس - رم	۳-۱۰ دی	۸۸۴۰۰ ریال
فوجی‌یاما ۲۱ روز	بانکوك - سنگاپور - اوزاکا توکیو - سئول - هنك‌كنك	۱۱ دی	۱۱۹۹۰۰ریال
گلدن‌گیت ۲۱ روز	نیویورك - واشنگتن - میامی لوس آنجلس - لاس وگاس سانفرانسیسکو - لندن	۷ دی	۱۴۷۰۰۰ ریال

تورهای ایرانین اکسپرس شایسته شخصیت شماست
برای دریافت برنامه تورها به ایرانین اکسپرس
خیابان ویلا - شماره ۱۴ - تلفنهای ۸۳۴۰۲۶-۸۳۴۰۲۷-۸۳۴۰۲۸-۸۳۴۰۲۹ مراجعه فرمائید

اطلاعیه
لوه LOEWE
کلیه تلویزیونهای رنگی لوه ساخت آلمان
علاوه بردارابودن کامپیوتر مخصوص
برای تنظیم سکام وپال، مجهز به سیستم
سکام مخصوص ایران نیز می باشند.
لوه یك نام مطمئن در صنایع الکترونیکی آلمان غربی.
نمایندگی لوه ایتا آلمان.

مادر روزت مبارك
پس هستی من ز هستی اوست
تا هستم و هست دارمش دوست
برای سهولت کار حساب و کتاب منزل
برایت یک ماشین حساب کوچک کانن خریده‌ام تا خوشحال شوی.
مادر می‌پرستمت زیرا هرچه دارم از تو دارم.
امتیازات منحصر بفرد پالمترونیک 8 رقمی کانن:
- محاسبه بسیار راحت تا ۸ رقم.
- چهار عمل اصلی جذر و اعشار.
- کاملترین سیستم درصدگیری. ± %
- سیستم کنستانت اتوماتیک.
- دکمه مخصوص جذر مستقیم ـ با کار بسیار ساده.
- لامپ آبی درشت جهت نمایش ارقام.
Canon Palmtronic 8
CALCULATION IN YOUR PALM
فروش در کلیه فروشگاه های فتومتروپل. شماره ۱، لاله زار جنوبی شماره ۲، ویلای جنوبی، شماره ۳، نادرشاه خانه کانن کانون دوربین، تخت جمشید چهارراه بهجت آباد و کلیه نمایندگیهای کانن در تهران و شهرستانها.
کوئینک ۱۴۷

شیمی برای دانشگاه
جلد اول - چاپ چهارم
شماره ۱۰/۱۱۸۵
تالیف
بیلر [و] مولر [و] کلاینبرك
ترجمه
یحیی عبده منصور عابدینی
مراکز فروش
فروشگاه شماره ۱ خیابان خیبر دانشگاه (۲۰ آذر)
فروشگاه شماره ۲ خیابان شاهرضا ایستگاه لاله‌زار
فروشگاه شماره ۳ امیرآباد شمالی خیابان شانزدهم مؤسسه انتشارات
ناشر: مؤسسه انتشارات و چاپ دانشگاه تهران

بافت شناسی
جلد دوم - چاپ سوم
تالیف
دکتر ناصرالدین بامشاد
شماره ۲/۱۰۱۸
مراکز فروش
فروشگاه شماره ۱ خیابان خیبر دانشگاه (۲۰ آذر)
فروشگاه شماره ۲ خیابان شاهرضا ایستگاه لاله‌زار
فروشگاه شماره ۳ امیرآباد شمالی خیابان شانزدهم مؤسسه انتشارات
ناشر: مؤسسه انتشارات و چاپ دانشگاه تهران

مبانی استنباط
حقوق اسلامی
تالیف
ابوالحسن محمدی
شماره ۱۵۴۹
مراکز فروش
فروشگاه شماره ۱ خیابان خیبر دانشگاه (۲۰ آذر)
فروشگاه شماره ۲ خیابان شاهرضا ایستگاه لاله‌زار
فروشگاه شماره ۳ امیرآباد شمالی خیابان شانزدهم مؤسسه انتشارات
ناشر: مؤسسه انتشارات و چاپ دانشگاه تهران

جدول ویژه شماره ۱۰۷۳

افقی:
۱ - از نویسندگان و شاعران بزرگ قرن پنجم هجری که همزمان با خوارزمشاهیان بود و کتاب حدائق السحر در علم بدیع و صنایع شعری از اوست - قلبی‌وصمیمی ۲ - گاهی زیر لب می خوانند و افسون می کنند - کج بریده شده - محکم و پا بر جا ۳ - حرف دلتنگی - بسیار منت گذارنده - حیرت - یکی از ورزشها ۴ - جانشین - حیوانی است علف خوار که روی درختان خانه می کند - از نازیهای معروف ۵ - با حواس می اید - روز آغاز جهان - آلوده به چرکی و نا پاکی ۶ - کاسه چوبی - خانقاه است و جای جمع شدن درویشان - درخشانتر و نورانی تر ۷ - کله بی مو - زمانی با لوطی همدم بود - بخشنده ۸ - بردگی و بندگی - صدای سگ - در همه خانه هاست و چندیست برقی شده - سایه تردید ۹ - زمانی در آن راستی بود - با کره میخورند - پارچه یمنی. ۱۰ - در عزای عزیزان میگیرند - پیامبریست - عقاب سیاه ۱۱ - روش و رفتار - لباس و جامه - پرچم ۱۲ - اصل هر چیز - از کشور های آسیائی - معلوم و نامیده شده. ۱۳ - منطقه‌ایست بین فرانسه و المان - از رنگها - قسمتی از گوش - وحشی و درنده خو. ۱۴ - گاهی از زیبائی چنین میشوند - از ماهیان است - همیشه ناگهانی آمده ۱۵ - پست و خوار کردن - از نشریات معروف لندن.

عمودی:
۱ - فرستاده شده - رنگ مطبوعی است - مدت زمانی که دل شاعر از او طلب جام جم میکرد. ۲ - قدر و بزرگواری - رها شده - دروغگو بیشتر می خورد - از نواحی مکه. ۳ - دست عرب - شادی - نخی در پارچه - نهال کوچک ۴ - ضمیریست - نام گرگی که سازندگان روم را بزرگ کرد - رود خانه‌ای در اروپا ۵ - دائی چخوف در کتابش - پسوند مانند - خویشی داشتن ۶ - بندری در کشور لیبی - گریز و نفرت - از پارچه های نفیس ۷ - پایتختی در اروپا - راه آهنش در ایران با سعی و اراده کشیده شد - صدای حشره ۸ - رونق و رخشندگی - گرفتن - ورزشی است - چه کس؟ ۹ - آش - همجنس شدن - مست و مدهوش ۱۰ - میله آهنی ضخیمی که با آن اجسام را حرکت می دهند - علامت مفعول صریح - از کشور های افریقائی ۱۱ - چیرگی - خداوند یکتا - زندگی جز این نیست ۱۲ - یادداشت - نوعی هواپیماست - ابر رقیق ۱۳ - خوراک سفر - از برجهای فلکی - نقاش بنام اروپائی در قرن حاضر - خشکی ۱۴ - دسته هاون - مجروح - حرف شرط - با آن از چاه آب می کشند ۱۵ - با سر و صدا بر پا می کنند - حیله - سیلی اش را کسی طاقت نتوان.

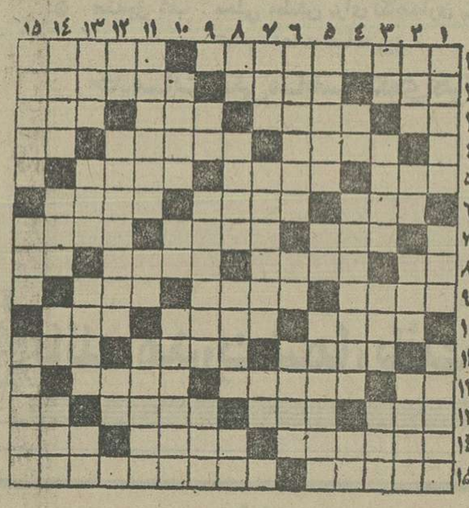

حل جدول عادی

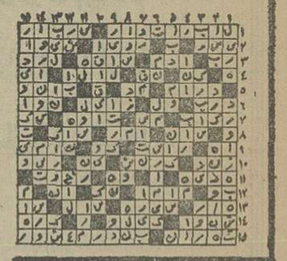

حل جدول ویژه

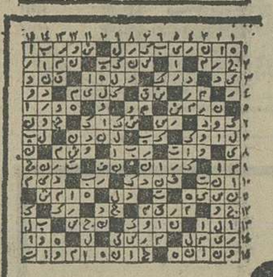

جدول عادی شماره ۹۵۱۱

افقی:
۱ - کوهی در استان گیلان - بابمش به مبارزه سرطان میروند. ۲ - طایفه و عشیره - فراوان و زیاد - از هر کاری عاجز است. ۳ - گاهی برای رفع دلخوری می زنند - از سبزیهای خوراکی - اقرار کننده - روغنی در نقاشی. ۴ - نا آشناست - به همه کس نتوان سپرد - فراری معروف آلمانی. ۵ - خالص - وقت و زمان هر چیز - واحدیست در پول ۶ - از درخت پرید - در کلاس درس میدهد - گاهی زخمش جان میگیرد! ۷ - اهلی شده - سهل است - با آن تیر می اندازند. ۸ - زمین - اقطاب به گرد خویش دارند - شهر توت - در راه عزیزان باید داد! ۹ - موزیک عزا - ناچار - خدا میدهد. ۱۰ - مرد ریا کار داستان اتللو - پنبه زن - پایه و بنیان ۱۱ - نوعی اطاق است البته برای عرضه کالا - شهری در ایران - مهره‌ای در شطرنج ۱۲ - لخت و برهنه - از آنان چشم یاری داریم - از گلهای گلدانی. ۱۳ - شبانگاه - بی بی در اصطلاح قمار بازان - اثری از داستایوسکی - جنس قوی ۱۴ - در خواست از سر تضرع - صدمه و چشم زخم - عضوی در درون. ۱۵ - گیاهی که از آن شیرین کننده کام میگیرند - گلی است.

عمودی:
۱ - درخشان و نورانی - از انواع ماهی - در دست راننده بجوئید ۲ - کاریکه حاجت به استخاره ندارد! - تکخال ورق - هم صحبت برهمن - دلداری دادن. ۳ - از بر آمدگیهای زمین - غمش به دل نشیند - سبزه زار - فرمان: تیر اندازی ۴ - بدی و فساد - مطربی - بی کم و کاست. ۵ - در دیزی بجوئید - حرف ربط - کاش معشوقه چنین بود ۶ - مجلسی برای از دست رفته‌ای - پهلوان - بیم و ترس ۷ - راه فرار - شهر پالایشگاه - مادر عرب. ۸ - صد متر مربع - همدم و مونس - خاندان پسر نوح را گم کردند - به زمین فرو میرود - ۹ - تکرار یکحرف - از خدمت کنندگان در وزارت راه - مثل و مانند. ۱۰ - زمانی کارش در قهوه خانه ها سکه بود - جنس قوی - سر کتاب هم باز می کند ۱۱ - پیشاهنگان در روز های مخصوصی انجام میدهند - سفید ترکی - در پزشکی میشکافند. ۱۲ - صنم - ماشین زراعتی است - روستا. ۱۳ - گردنه‌ای در ایران - هوای گرم - جنبش - بهانه گیر مرتب می زند. ۱۴ - گلی است - نومیدی - گرداگرد دهان - گودی روی شکم ۱۵ - در حساب برای خودش مبحثی دارد - لطیف - دوستی که به دنیائی ارزش دارد!

فوتبال جام تخت‌جمشید ـ روز بیست‌ونهم

«جام» سیمای (قهرمان) خود راشناخت

کلیف قهرمانی تعیین شد. پاس که خود در یک بازی پرنسویش به‌مساوی‌باذوب‌آهن تن درداده‌بود،به‌لطف هنرنمائی یک مهاجم جنوبی ، قهرمانی را بچشم دید و خیال همه را، پیش‌از آنکه‌به روز پایان‌منتظر بنشینیم ، راحت کرد .

تکلیف ابومسلمی ها نیز معلوم است . آنها که هفته‌ی آینده ـر تهران‌با شهبازروبرو می شوند ، تقریبا کارشان‌تمام است . آنها یک پیروزی و حداقل دو گل می خواهند تا ذوب‌آهن را به دره‌ی سقوط بیندازند و این درصورتیست که تیم اصفهانی که خود با هما دیدارمیکند ، چیزی‌بدست نیاورد و بازی‌را به همابازد.

اما هنوزبانکملی و آرارات سرنوشت خود را به روز پایان نهاده‌اند این هردو ، حالا ، ازهمیشه‌بهم نزدیکترند. هرکدام ۲۴ امتیاز دارند ، اما آراراتی ها به گل های خود میبازند ، شاید این تفاضل گل بهتر آنها را نجات دهد .

پیش‌از آنکه به روز پایان برسیم ، کتابداستان قهرمانی جام را یک جوان اهوازی بست .

حافظی ،مهاجم خوب‌شیرو که‌در این‌هفته‌های‌اخیر همیشه ورد زبان بوده است ، با تنها گل خود ، نه‌تنها پرسپولیس را محکوم به شکست نمود ، سرنوشت قهرمانی‌جام را هم، که همه بروز آخر حواله می کردند ، تعیین کرد .

پرسپولیس که‌هفته هاست، نزدیکتر از همه پاس را تعقیب میکند ، اگر در روز آخر ،به پیروزی هم برسد و فاتح پاس باشد ، باز دستش به جام چهارم نمیرسد.نیاز پرسپولیس، علاوه بر ۳ امتیاز گل های بیشماری است که بایدتعدادش از ۱۳ بگذرد و این دیگر از محالات فوتبال است !!

فقر یک گلزن

شهبازیها ، دوبار دروازه‌ماشین سازان را گشودند ،اما تیم‌تبریزی هرگزچنین شکستی را سزاوار نبود. تیمی که بارها از خشونتش که‌بی‌هوده هم‌بود. یاد کرده‌بودیم، یکی از بهترین بازیهایش را با شهباز کرد. آنان به‌لطف قدرت بدنی خوبی‌که داشتند و به‌کمک بازی صمیمی و سرعتی که ازآغاز تاپایان از آن برخوردار بودند ، بارها ،بویژه دروقت دوم شهبازیها رابه‌دروازه‌ی خودشان چسبانیدند، اما فقر یک گلزن حرفه‌یی، تیم تبریزی را از پیروزی دور داشت.

بخاطر داشته باشیم که غیبت تشرفی، بهترین مدافع این تیم ، دلیل بزرگ شکست آنان ازشهباز بود. گرچه غیبت اعتمادی مدافع خوب شهباز هم بی‌تاثیردر تزلزل خط دفاعی این تیم نمیتوانست باشد .

شهبازیها که ماشین سازی را بردند، خود در رده‌ی سوم قرار گرفتند اما تیم تبریزی سقوطی هولناك داشت. تیمی‌که تا هفته‌ی پیش همراه با چهارتیم دیگر در مقام سوم قرار گرفته بود، حالا با این شکست ، ناگهان به‌مکان هشتم‌فرو افتاد .

شروشور

آراراتی هاکه میرفتند خودرا

عکس فوق فتح علی صالحی فرزند قاسم۱۶ساله شغل کارگر مدت چهار ماه است که مفقود گشته هرکس اطلاعی از وی دارد به شهرستان آمل تلفن ۲۹۵۷ کد ۳۲۰۵ اطلاع دادمو پدر و مادرش را از نگرانی‌بدر آورد

عکس فوق حسن نوده فرزند محمد حسین۵۰ساله‌که اختلال حواس دارد در سبزوارحدود ۱۳ روز است مفقود گشته خواهشمند است هرکس از نامبرده خبری‌دارد هرچه‌زودتر به نشانی سبزوار ـ خیابان پهلوی ـ اتحادیه صنف‌کامیون داران یا به تلفن ۲۳۱۴ یا به آدرس قم ـ مدرسه مومنیه ـ خیابان چهارمردان ـ سه راه سجادیه ـ حجره۲۵اطلاع‌دهد.

این لحظه گل اول شهبازاست‌که توپ با ضربه کرنر عادلخانی بدنبال اصابت بادست راغفر به‌درون دروازه ماشین سازی رفت، شادی شهبازیها وغمماشین‌سازان ـر کنارهم. در تصویرپیداراست.

عجیب‌اعتقاد داشت که بازیکن آراراتی توپ راباسر بدروازه زده است، حتی اگر خودبازیکن ارمنی هم به خطای خود اقرار کند ، او حاضر نیست، آنچه رادیده است و آن تصمیمی راکه گرفته است باترديد تغيير دهد .

گل آرارات، همارا از پانیفکند. زیرا هما، آن تیم خسته و نیمه جان هفته‌های گذشته نبود ودو دقیقه بعد، تقدیر را تغییر داد و نیمه‌ی اول بازی را مساوی تمام کرد.

تشویق پیش‌آهنگ

پیش‌آهنگ در اصفهان روز خوشی نداشت . پاسیها بدترین بازی خود را در مقابل‌ذوب‌آهن انجام دادند . هردو تیم را تشویشی عجیب احاطه کرده بود . ذوب‌آهن ازاین‌میترسید که ببازد وبا این نتیجه بازهم خود را بخطر بیندازد .

پاسی‌ها نیز بی‌دلهره به اصفهان نرفته بودند ، اینان نیز قهرمانی خود را در گرو همین دیدارمیدیدندو نمیخواستند بی‌گدار به آب بزنند ، هراسی کشنده ، هردو تیم را به احتیاطی بیش از حد واداشته بود ، چنانکه از پاس، قهرمان پیش از موعد و نه ازذوب‌آهن، از چنك بانگی ها نجات دهند ، باز خالق یکی‌از آن حادثه‌های ناباورانه در فوتبال ها شدند .آنها باگل غیر منتظره و حادثه ساز و غیر طبیی ! بازیکن موخرمائی و پرشروشور خود ، چیزی نمانده بود که هما را به‌شکست مجبور کنند.

هویك سیمونی ، که در دقیقه ۴۴، دروازه‌ی همارا گشودو مثل والیبالیستها ، توپ را بادست به دروازه‌ی هما کوبید ، صدای‌همه‌ی تماشاگران را درآورد . خطای‌او را همه دیدند ، جز ماتیاس ،داور اتریشی ، که پای خود را دریك کفش کردو بااصرار و اطمینانی که بارها پشت تیمهای بزرگ پایتخت را لرزانیده بود ، چنین انتظاری میرفت. اماذوب‌آهنی‌ها در این روز لذت عجیبی از دیدار خانگی خود بردند . صرفنظر از مساوی که بقای آنها را در این جام حتمی‌کرد، از محبت تماشاگران خودی‌هم سیراب‌شدند. آنها برای‌نخستین بار بود که همه‌ی اصفهانیهارا پشتیبان خود دیدند . حاصل این محبت و پاسخ این ندای دوستانه ، مساوی با تاج و ماندن آنها در جام تخت جمشید بود ، تا اصفهان همچنان‌شهر دو تیمی در جام باشد ، در حالیکه مشهد در فصلی که می‌آید حتی یک تیم هم‌میتواند داشته باشد .

۲۱ مساوی ، تعجب‌آور نیست

دارابی بیست ویکمین‌مساوی را هم صاحب شد . آنها هم خیلی زود پاسخ گل پیروزی خود را شنیدند . گل فداکار از همه‌ی شانسهای خود بهره را علیرضا رحیمی ، مهاجم سپاهان بی‌اثر کرد و این‌کافی بود که دارابی بازهمها این وجود یکی از بهترین روزها را پشت سر نهادند و میشود گفت ملوانان ، کمی‌هم شانس آوردند که برقی‌ها نتوانستند ببرند .

بنظر میرسند که برقی‌ها ، با اتکاء به همین نیروی خود و اگر بازیکنانی چون الیاس عبداللهی ، قشقائیان و دیگران به تیم خود وفادار بمانند ، برق بی‌دلهره ، سالهای دیگررا هم بسر ببرد ، راستی حیف نیست تیمی چنین خوش ترکیب را ،مثل‌گوسفند قربانی تیمهای دیگر لقمه لقمه کنند و از هم بدرند !

برقی‌ها که با ملوانان به نتیجه مساوی رسیدند با یک پنالتی که از دست دادند ، از پیروزی بازماندند اما همین نتیجه‌کافی بود تا آنها نه‌تنها از گرفتاری سقوط بکلی برهند، بل با ۲۴ امتیاز ، به مقام دهم برسند و بالاتر از سپاهان ، نفت ، ذوب‌آهن و ابومسلم ، چهار شهرستانی‌دیگر بایستند. اما مساوی برای ملوانان تلخ بود . آنها دور عنوان بهترین تیم شهرستانی را خط کشیدند. آنهم با آن کاری که اهوازیها کردند .

جلسه فوق‌العاده در بانکوك

بازیهای آسیائی نجات‌یافت!

هشتمین دور بازیها در بانکوك برگزار میشود

جلسه فوق‌العاده بازی های آسیائی با میزبان شدن تایلند خاتمه‌پذیرفت،مهندس‌اصغرپیروی نایب رئیس اول فدراسیون (چپ) نماینده ایران در کنار گروهی از دیگر اعضا فدراسیون در جلسه فوق‌العاده بانکوك‌دیده می‌شود .

با تشکیل جلسه فوق‌العاده کمیته مخصوص بازیهای آسیائی ، در بانکوك پایتخت تایلند و مذاکرات‌چندین‌ساعته، سرانجام پس از ماهها اضطراب و نگرانی راه حل منطقی و عملی برای برپا کردن بازیهای آسیائی سال ۱۹۷۸ بدست آمد و بزودی تایلند تدارک خود برای میزبانی بازیها را آغاز می‌کند .

از زمانیکه پاکستان « حدود ۲ سال پیش » اعلام داشت‌قادر به برگزاری بازیهای آسیائی‌سال ۱۹۷۸ نیست ، سرنوشت این دیدارها سخت به خطر افتاد و تلاشها برای یافتن راه حل بی‌نتیجه ماند .

تا اینکه چندی پیش تایلند اعلام داشت اگر کشور های آسیائی به آن کمک نمایند ، این کشور حاضر به میزبانی بازیها میگردد ، تایلند ضمن اعلام این خبر مطرح کردبرای اینکار خواستار ۳ میلیون دلارست .

و دیشب درجلسه‌فوق‌العاده‌ای که در بانکوك برای بررسی به این مسئله تشکیل شد ، تصمیم نهائی در این باره اتخاذ گردید .

باین ترتیب که نماینده‌عربستان سعودی آقای « عثمان » به نمایندگی از طرف کشور خود و ٤ کشور عربی دیگر کویت ـ امارات متحده عربی ـ قطر و عراق تعهد کرد ، ۲ میلیون‌دلار به تایلند از طرف کشور های عربی کمک شود و ضمنا ۵۰۰ هزار دلار هم دیگر کشورها به تایلند بدهند ضمن اینکه تایلند هم با دریافت ۲٫۵ میلیون دلار بجای ۳ میلیون دلار موافقت کرد .

از پس از بازیهای المپیک مونرآل که سرنوشت بازیهای آسیائی بیش از همیشه درخطر بود . کشور های عربی تلاش خاصی برای برپا شدن بازیها نشان میدادند که بهرحال با پرداخت ۲میلیون دلار سعی به حفظ بقاء بازیها دارند .

مهندس اصغر پیروی‌دبیرکل کمیته ملی المپیک ایران که به عنوان نایب رئیس‌اول‌فدراسیون بازیهای آسیائی‌و رئیس‌کمیسیون تکنیک در این جلسه حضور داشت ، دیشب پس ازبازگشت از بانکوك در گفتگوئی با خبرنگار ما ضمن قرار دادن این اطلاعات در اختیار ما ، همچنین ابراز داشت : با آنچه در جلسه فوق‌العاده «بانکوك» گذشت و تعهد کشور های عربی میتوان برپا شدن بازیها را بدون تردید دانست و باین ترتیب‌هراس‌ونگرانی‌که‌ازمدتها پیش سایه خود را برموجودیت این بازیها انداخته بود ، به آخر رسید .

والیبال جام پاسارگاد ـ روز نهم

«فاتح‌دخانیات» با «پیشتاز» نبرد میکند

برای «پیشتاز» امروز می تواند که روز بی‌آرام‌ومضطرب کننده باشد ، «ماشین سازی تبریز» پس از آن شگفتی تکان دهنده که در خانه خود ۱ـ۳دخانیات پایتخت رامقهور کرد ، عصر امروزدرتهران به مصاف پرسپولس میرود ، با این امید که بابدست آوردن توشه‌ای راضی کننده نشانی تازه از شایستگی خود را پدیدار سازد «ماشین سازی»که حال موفقترین شهرستانی جام بشمار می‌آید و در آن بالای جدول مکانی برای خوددست و پا کرده ، میخواهد برابر «پیشتاز» آنچنان باشدکه‌مسئله «حادثه‌بودن» پیروزیش در مصاف‌دخانیات را به فراموشی سپارد ، ضمن اینکه «پرسپولیس» با آنچه هفته پیش در «تبریز» گذشت این حریف نمیتواند برایش‌حریفی آسان بنماید .

اما بهر تقدیر پرسپولیس با اندیشه پیروزی می‌آید : وجز اینهم چیزی برایش نحمل شدنی نیست ، چرا که باآنچه تا بحال در صحنه پیکار ها گذشت ، در راه صید قهرمانی نیمه فصل فقط تاج را برای خود «حریفی‌بزرگ» میداند .

برسپولیس با دو پیروزی پا ارزش پی درپی برابر ذوب آهن‌و دخانیات تهران،نمایشی که بنده طول دوهفته‌اخیرداشته است ، باحساب کیفیت کار پرسپولیسی ها نیز میرود تا چیزی در حد انتظار ایده آل از اجتماع سرخپوشها باشد.

از سوی دیگر ماشین‌سازی نیز در شرایط دلپذیری بسر میبرد وباخت تیمی‌چون‌دخانیات در تبریز دلیل قابل توجه‌ای براین نکته است . جدال پرسپولیس ، ماشین سازی ساعت ۵٫۵ بعد از ظهر امروز (شنبه) در سالن محمد رضا شاه پهلوی آغاز میگردد ، ماشین سازی با آرزوی خلق شگفتی‌تازه‌و پرسپولیس‌باآندیشه فتحی دیگر پیکار پرتب و تاب خود را آغاز میکنند.

جدال در خورتوجه دیگر روز نهم را «تاج و راه‌آهن» دو شنبه در تهران برپا می سازند ، تاج بدون باخت و در کورس تعقیب پرسپولیس، و راه آهن با خاطره پیروزی ۳ـ۰عمران قزوین ، رودر روی هم می‌ایستند ، با حساب اینکه در جام اول پاسارگاد ، از دو بازی رفت و برگشت، سهم هر حریف یک پیروزی ۲ـ۳، بود .

امروز ضمن‌جدال پرسپولیس، ماشین سازی در تهران ، در میدانهای سه شهر دیگر هم پیکار هائی برپاست ،در خرمشهر ، ملوان میزبان دخانیات اصفهان است و در بروجرد ، تهرانجوان به میدان دیدار پاس میرود،ذوب آهن، میهمان پیسی کولای رشت است . که با این شش دیدار ، «روزنهم جام» به آخر

نتایج روز بیست‌ونهم

نیرو ۱ـ پرسپولیس صفر

جمعه ۱۹ آذر ۲۵۳۵ شاهنشاهی ،ورزشگاره‌ولیعهد اهواز (جام چهارم تخت جمشید ـ بازی برگشت). نیرو ۱ (حسین حافظی دقیقه ۵۹) ـ پرسپولیس صفر ، داوری بسیار خوب آدولف ماتیاس‌از اتریش ، کمک داوران هروس باغومیان و رشید حسن زاده ، تماشاگر بیش از ۲۵ هزار نفر ، زمین چمن ، هوا ابری، درآمد ۱۲۰ هزار تومان .

ارزش بازی : ★★★★

شهباز ۲ ـ ماشین‌سازی صفر

● جمعه ۱۹ آذر ۲۵۳۵ شاهنشاهی ـ استادیوم امجدیه (فوتبال جام چهارم تخت جمشید ـ دوربرگشت) شهباز ۲ (دقیقه ۳۵ رضا عادلخانی ـ دقیقه ۹۰ علی حیدری) ـ ماشین سازی صفر .

داوری خوب جعفر نامدار . کمک داوران:اصغر امجدزاده ، هادی دزفولی ، تماشاگر حدود ۱۲۰۰۰تن، هوا خوب . زمین بدون چمن . نتیجه بازی رفت ۰ـ۳ شهباز .

ارزش بازی★★

هما ۳ـ آرارات ۱

پنجشنبه ۱۸ آذر ماه ۲۵۳۵ شاهنشاهی ،ورزشگاه امجدیه (جام‌چهارم تخت جمشید ـ بازی برگشت) هما ۳(علیرضا خورشیدی دقایق ٤٤ و ۷۰، مهدی غزال دقیقه ۸۹) ـآرارات ۱(هویک سیمونی دقیقه ٤۲) ، داوری خوب آدولف ماتیاس از اتریش ، کمک داوران امجدـ زاده و نصیری ، هوا نسبتا سرد ، زمین متوسط ، تماشاگر حدود ۱۴هزار نفر ،بازیکنان اخطار گرفته‌مهدی غزال و احمد نقوی از هما ، ورژخاچیکیان ازآرارات.

ارزش بازی ★★★

صنعت‌نفت صفر ـ بانك ملی صفر

آبادان ، استادیوم رضا پهلوی ـ جمعه ۱۹ آذرماه ۲۵۳۵ ، ساعت ۳ بعد از ظهر (فوتبال جام چهارم‌تخت جمشید ـ دور برگشت) صنعت نفت صفر ـ بانک ملی صفر ، داوری متوسط شیلر از اتریش ، کمک ها: ممیز، خوشخوان ، تماشاگر حدود ۱۰ هزار نفر ، درآمد ۳۸۲۳۵ تومان ، زمین خوب ، هوا ابری ، بازیکن های اخطاری : بیت سیاح (آبادان) ،رجبیه فرد (بانک) .

ارزش بازی ★★

برق ۱ـ ملوان ۱

شیراز ، استادیوم ورزشی تاجگذاری ـ جمعه۱۹ آذر ماه ۲۵۳۵ ساعت ۳ بعد از ظهر « فوتبال جام‌چهارم تخت جمشید ـ دور برگشت» ، برق شیراز ۱ (دقیقه٤٦ مجید سلیم پور) ـ ملوان بندر پهلوی ۱ (دقیقه ۳۵ قاسم سلطان زادی از نقطه پنالتی) ،داوری‌عالی‌منوچهر نظری ، کمک ها : رضا غیاثی ، منصور احمدی،تماشاگر ۱۲ هزار نفر ،درآمد ۳۶ هزار تومان ،زمین خوب،هوا ابری و نوام با باد شدید ، از دقیقه ۸۰ زیر نور .

بازیکن اخطاری : علیرضا قشقائیان (برق) ،

ارزش بازی ★★★

ذوب‌آهن صفر ـ پاس صفر

استادیوم باغ همایون ـ جمعه ۱۹ آذر ماه ۲۵۳۵ شاهنشاهی (جام چهارم تخت جمشید دور برگشت) ذوب آهن صفر ـ پاس صفر ، داوری خوب عباس‌مقدس زاده ـ کمک ها محمد اطهری و محسن رعیت ـ تماشاگر حدود ۶ هزار نفر ـ درآمد بازی ٤۷٤۷۵ تومان ـ هوا سرد همراه با باد شدید ـ زمین سخت و نامساعد.بازیکن اخطاری محمد احمدزاده از ذوب آهن.

ارزش بازی ★★

تاج ۱ـ ابومسلم صفر

پنجشنبه ۱۸ آذر ماه ۲۵۳۵ شاهنشاهی،ورزشگاه امجدیه (جام چهارم تخت جمشید ـ بازی برگشت)

تاج ۱(حسن ابراهیمی دقیقه ۷۵) ـ ابومسلم‌صفر، داوری خیلی خوب پل‌شیللراز اتریش ، کمک داوران عباسقلی زاده و هروس باغومیان ، هوا سرد ، بازی در زیر نور ، زمین متوسط ، تماشاگر حدود ۱۳ هزار نفر .

ارزش بازی ★★★

دارائی ۱ ـ سپاهان ۱

امجدیه ـ جمعه ۱۹ آذر ماه ۲۵۳۵ (جام چهارم تخت جمشید ـ دیدار برگشت) دارایی تهران ۱(دقیقه ۵۸ ، حسین فداکار) سپاهان اصفهان ۱(دقیقه ۶۰ ، علیرضا رحیمی) ، دیدار رفت (۱ـ۱) داوری خوب محمد صالحی ـ کمک داوران: رضا صاحب جمعی و هادی دزفولی. هوا ابری و سرد،چمن بی‌رنگ،تماشاگر حدود ۱۰ هزار تن . بازیکن اخطاری : علیرضا رحیمی (سپاهان) .

ارزش بازی ★★★

بسکتبال ووالیبال دانشگاهها

از روزپنجشنبه هفته‌گذشته مرحله اول مسابقه های‌والیبال بسکتبال قهرمانی دانشگاهها و موسسات آموزش‌عالی‌در گروه دختران در سالن محمد رضا شاه پهلوی آغاز گردید.

تیمهای شرکت کننده دراین مسابقه ها (درهردورشته) در ٤ گروه پنج تیمی قرار گرفتند ومسابقه های مرحله اول را بطوردوره‌ای دنبال مینمایند .

در پایان مرحله اول از هر گروه دو تیم به‌مرحله بعدی‌راه پیدا خواهند کرد که در آن مرحله دردو گروه جدید چهار تیمی قرارمیگیرند وباز هم مسابقه های مرحله‌دومرا بطور دوره‌ای برگزار میکنند .

آنگاه تیمهای اول و دوم هر گروه بصورت ضربدری‌با هم‌دیدار می نمایند که تیمهای پیروز به فینال میرسندوتیمهای مغلوب‌برای مقام سوم پیکار میکنند .

نتایج مسابقه های والیبال و بسکتبال که ظرف‌دوروزگذشته انجام پذیرفت بدین‌شرح است:

والیبال

● دانشگاه تربیت معلم ـ موسسه آموزش عالی آمار ۰ـ۲ تربیت معلم ۰دانشگاه فرح پهلوی ـ دانشگاه ملی۰ـ۲فرح پهلوی ۰ مجتمع آموزشی قزوین ـ دانشکده‌علوم‌ارتباطات اجتماعی ۰ـ۲ مجتمع قزوین ۰ مدرسه عالی رستاری رضاشاه کبیر مدرسه عالی پارس ۰ـ۲ مدرسه رضا شاه کبیر ۰ مدرسه عالی شمیران ـ مدرسه‌عالی‌پرستاری فیروزگر ۰ـ۲ مدرسه عالی شمیران .

بسکتبال

● مدرسه عالی‌ترجمه ـ دانشگاه آریامهر۳۲ـ۴۰مدرسه عالی ترجمه‌ـمدرسه عالی علوم بانکی ـدانشگاه تهران ۵۷ ـ ۵۹ مدرسه عالی علوم بانکی

● مدرسه عالی‌پارس‌ـمدرسه عالی ادبیات وزبانهای‌خارجی، بسو دمدرسه‌عالی‌پارس(ادبیات حاضرنشد)مدرسه عالی ورزش عالی پارس (ادبیات حاضر نشد) مدرسه عالی ورزش

مدرسه عالی شمیران ـ برنده مدرسه عالی ورزش (شمیران حاضر نشد) .

فوتبال جام اتحادیه باشگاههای اروپا

در بازیهای برگشت مرحله یک هشتم نهایی مسابقه های فوتبال جام‌اتحادیه باشگاههای اروپا این نتایج بدست آمد:

● آ . ث . میلان (ایتالیا) ۳ ـ آتلتیکو بیلبائو (اسپانیا) ۱ ، آتلتیکو در مجموع ٤ـ۰ پیروز شد .

● ستارمسرخ(یوگوسلاوی) ۳ ـ آ . ا . ک . آتن (یونان) ۱ ، دو تیم در مجموع ۲بازی ۳ـ۳ مساوی شدند و در این حالت آ . ا . ک به لطف‌قانون دو برابر محسوب شدن‌هرگل در خانه حریف ۳ ـ ٤ برنده محسوب گردید .

● شاختر دونتز (شوروی) ۱ ـ یوونتوس (ایتالیا) صفر ، یوونتوس در مجموع ۱ ـ ۳ برنده شد .

● ویدئوتون (مجارستان) ۱ ـ ماگدبورگ (آلمان شرقی) صفر ، ماگدبورگ در مجموع ۱ـ۵ بازی را برد .

● بارسلون (اسپانیا) ۵ ـ اوشستر (سوئد) ۱ ـ بارسلون در مجموع ۱ ـ ۸ پیروز گردید .

● فاینورد (هلند) ۲ ـ اسپانول (اسپانیا) صفر ، فاینورد در مجموع ۰ ـ ۳ برنده شد .

● شالکه ٤ (آلمان غربی) ۱ ـ راسینگ وایت (بلژیک) ۱ ، راسینگ در مجموع ۱ـ۲ شالکه را مغلوب و حذف‌نمود.

● اف . سی . کلن (آلمان غربی ٤ ـ کوئینزپارک رنجرز (انگلیس) ۱ ، دو تیم ٤ ـ ٤ مساوی شدند و بنا برقانون دو برابر محسوب شدن گل در خانه حریف ، کوئینزپارک رنجرز ٤ ـ ۵ پیروز شناخته شد .

تاریخ موسیقی
لوست‌دلین (مارتیروسیان)
ترجمه
کلودسیروس کرباسی
شماره ۸۵۰
نشر آگرافی
فروشگاه شماره ۱ خیابان عربی واشنگتن (۲۰ آذر)
فروشگاه شماره ۲ خیابان فاطمی ایستگاه اتوبوس
فروشگاه شماره ۳ امیرآباد شمالی خیابان نادری مجله‌سه انتشارات
ناشر ، مؤسسهٔ انتشارات و چاپ دانشگاه تهران

بیشتر فروشگاه‌ها وسوپرمارکتهای مدرن جهان
ازماشین‌قیمت‌زنی متو استفاده مینمایند

از این پس می‌توانید برای اجناس خود بدست خودتان زیباترین اتیکت ها را تهیه کنید .

کافی است یک اتیکت زن دستی "متو" بخرید و رقم قیمت هرجنس را روی آن تنظیم کنید ، دسته متو را کمی فشار دهید تا اتیکت چاپ و ظاهر شود اتیکت ظاهر شده را روی کالای مورد نظر قرار دهید ، و خلاصه در هر دقیقه ۸۰ اتیکت را روی ۸۰ کالا بچسبانید ، آیا بهتر ، باصرفه تر و آسانتر از این وسیله راهی را برای تهیه اتیکت سراغ دارید؟

با امکان چاپ آرم یا نام فروشگاه روی برچسب قیمت .

متو

شرکت کانولا ۲۷۴۲ ریال
CANOLA.CO 13/12 17.50
شرکت فتومترو ۱۹۷۴۲ ریال
METRO.CO 24713117.95
شرکت کانن ۱۵۴ ریال
CANON.CO 13/12 17.50
شرکت کانولا ۳۴ ریال
CANOLA.CO 13/12 17.50

لطفا "جهت سرویس و تهیه نوار به نماینده انحصاری در ایران شرکت کانولا تهران : خیابان نادرشاه نبش کامکار پلاک ۱ـ۶۱ تلفن ۸ ـ ۸۳۲۳۷۷ و ۸۳۸۴۲۳ مراجعه فرمائید .

گرونیک ۱۱۷

meto

ناهادری بفرزند شوهرش سم داد

نامادری و پدر نسرین هر دو در دادسرا یکدیگر را متهم‌کردند.

زنی که نادختری خود را مسموم کرده بود ، بقصدلوث کردن این مساله،راهی‌کلانتری شد و علیه شوهرش به اتهام اینکه او را کتک زده است ، شکایت کرد.

دیروز زنی بنام «گلی» بـا مراجعه به کلانتری ۱۴ مدعی شد کـه‌شوهرش «داودرسولی» حین زدن وی با آلتی برنده ابرویش را شکافته است .

ماموران کلانتری داود را احضار کردند و او ضمن رد ادعای همسرش گفت :گذشته‌از اینکه مضروب کردن «گلی» را تکذیب میکنم ، دلایلی دارم که چون او دخترم را با ۶ قرص خواب‌آور مسموم کرده ، حالا دست پیش گرفته و بمن چنین اتهامی زده است .

داود اضافه کرد : همسر من هر روز به بهانه های‌مختلف از خانه خارج میشد ونسرین را در منزل تنها میگذاشت ، دیروز که اوقصدداشت مطابق معمول خانه را ترک کند من پیشنهاد کردم بهتر است‌نسرین را نیز همراه خود ببرد ، اما از آنجایی که او هر وقت با دخترم بیرون میرفت ، نسرین تمام اتفاقات خارج‌از خانه را به اطلاع من میرساند ،همسرم از پیشنهاد من ناراحت شد و با اکراه او را برد . دیروز هنگامی که من به خانه آمدم ، احساس کردم که‌دخترم کسالت جسمی دارد و ناراحت بنظر میرسد . وقتی در این مورد تحقیق کردم ، معلوم شد که‌گلی پس از حل کردن ۶ قرص سمی در آب ، آن را بخورد نسرین داده و اورا مسموم کرده است.

ماموران پس‌از شنیدن‌سخنان داود ،در این باره پرونده‌یی تشکیل دادند و به دادسرای تهران فرستادند ،دادیارداد‌سرا نسرین را که در منزل بستری شده بود برای معاینه و تعیین نوع مسمومیت به پزشکی قانونی معرفی کرد .

چاه دو کارگر را ببلعید!

دو کارگر که در پادگان قصر مشغول‌حفر چاه‌بودند براثـر ریـزش چـاه مجاور ، زیر خروار هاخاک مدفون شدند .

امدادگران آتش نشانـی تهران ، با دو ساعت تلاش کارگران را از زیر خـاک خارج کردند ،ولی متاسفانه آن دو براثر کمبوداکسیژن خفه شده بودند .

کشته شدگان علی‌اکبر و محمد ولی کریم آبادی نـام داشتند .

کارآگاهان جنایی تهران درکوهستانهای اطراف بم

متهمان بقتل بازرگان معروف بم دستگیر شدند

کارآگاهان جنائی اعزامی از تهران بکمک بازپرس دادسرای‌بم و ماموران شهربانی آن‌شهرستان پس‌از ٤ شبانه روز تلاش در کوهستان های اطراف بـم و ارتفاعات فاشکوه و کله کوهی دونفر از ۳ متهم بقتل اکبر و فاطمه روشنی ـ بازرگان‌معروف بم و همسرش ـ را بدام افکندند وهم اکنون یکی‌از ماموران‌شعبه جنایی آگاهی تهران،در ارتفاعات اطراف بم در صدد دستگیری سومین‌متهم بقتل استکه‌شناسائی شدو بزودی بدام‌خواهدافتاد.

کارآگاهان جنائی تهران‌که بعد ازظهر پنجشنبه گذشته ـ پریروز ـ پس‌از تحویل دومتهم بقتل ، به دادسرای بم بتهران بازگشتند ، گزارش کار خود را باداره‌آگاهی تسلیم کردند.

متهمان دستگیر شده هر دو محمدرشیدی نام دارند که یکی از آنها فرزند مرید و دیگری فرزند مراد است . مهری رشیدی ،که درخانه بازرگان‌معروف به‌خدمتکار بوده، در جریان تحقیقات گسترده بازپرس دادسرای بم و ماموران شهربانی آن شهرستان اعتراف کرده بود که شب حادثه ،قاتلین را دیده و شناخته است . بنابه ادعای «مهری» قاتلین ، برادر و دو پسر خاله‌اش هستند.

سابقه جنایت بم

حاج علی‌اکبر روشن بازرگان ۸۰ ساله بم و همسرش هنگامی که در منزل خود واقع در محله «عشق‌آباد» بم به‌خواب فرورفته بودند توسط چند نفرناشناس کشته شدند.

قتل درنیمه شب‌جمعه ۲۸ آبان ماه گذشته اتفاق‌افتاد . متهمین بقتل پس‌از ورود به خانه حاجی روشنی ابتدا باتهدید وارعـاب «مهری» ـ خدمتکار ۱۲ ساله ـ منزل حاج روشنی را در اتاق جداگانه‌ای زندانی کردند وسپس بمحوابگاه حاج روشنی رفتند و اورا خفه کردند. اماناگهان‌حاجیه فاطمه خراسانی ـ همسر ۵۰ساله حاج روشنی براثر سرو صدا از خواب بیدار شد و بامهاجمین ، بمزد وخوردپرداخت ولی‌متهمین پس‌از گرفتن کلیدهای‌گاوصندوق منزل با کشیدن آلت برنده‌ای به گوی همسر بازرگان بمی او را نیز بقتل رساندند.

مهاجمین پس از کشتن حـاج علی‌اکبر روشنی و همسرش بـه گاوصندوق منزل دستبرد زدند و مقدار زیادی جواهر ، پول نقد و اسناد بهادار را بسرقت‌بردند.

صبح روز بعد «مهری» خدمتکار حاج علی‌اکبر روشن از اتاقی‌که درآن محبوس بود گریخت و خود را به منزل دختر بزرگ حاجی علی‌اکبر رساند و جریان را برای آنها بازگو کرد .

خبر قتل بازرگان معروف بم و همسرش در اندک مدتی در تمام شهربخش شدو ماموران انتظامی تلاش دامنه‌داری را برای یافتن ردپای متهمین بقتل و شناسائی ودستگیری آنها آغاز کردند.

ابتدا مهری بازداشت شد .وی در بازجوئی های مقدماتی گفت :

«مهاجمین بیشتر از ۲ نفر و احتمالا ٤ نفر بودند که هیچیک از آنها را نتوانستم بشناسم».

حاج علی‌اکبرروشنی‌از بازرگانان مشهور بم‌بود و در معامـلات بزرگ خرما ،حنا و مرکبات‌دست داشت .

از حاجی روشنی نزدیکـبه ۷۵ فرزند، نوه و نبیره بجا مانده است .

آدم ربائی در تهران

زن ناشناس ،پسر ۵ ساله رادزدید و پس از ۲۷ روز تلفنی به مادر و پدرش اطلاع داد که‌اگر پول گزافی بدهند ، فرزندشان‌را تحویل‌خواهند گرفت

زن ناشناس اخطار کرد که اگر ماجرا رابه‌پلیس اطلاع دهند ،هرگز فرزندشان را نخواهند دید.

زنی که پسر ۵ ساله یک خانواده را بگروگان گرفته و تلفنی از مادر و پدرش تقاضای‌مبلغ گزافی‌پول کرده‌بود، بدام افتاد . این زن ۲۷روز گروگان خود را ـ از روزربودن تا روزی که بدام افتاد شکنجه کرد.

پسر ۵ ساله «محمد رضا باقری» نام دارد . او دیروز از سوی پزشکان قانونی معاینه شد و پزشکان ۳ هفته مدت درمان برایش تجویز کردند .زیرا بدنش سیاه و کبود شده بود و در چند جای بدن نشانه سوختگی و داغ بچشم میخورد.

محمد رضا ۲۷ روز قبل بطورناگهانی ناپدید شد و تلاش مادر و پدر اوبرای یافتنش بجائی نرسید .

دیروز مادر و پدر «محمد رضا» به کلانتری ۸ تهران اطلاع دادند که زنـی تلفنی به آنان اطلاع داده که فرزند آنها را در اختیار دارد و حاضراست درازای مبلغ گزافی پول ، او را بـه خانواده‌اش پس بدهد . مادر و پدر «محمد رضا»که‌بخاطر سلامت فرزندشان سخت نگران‌بودند،توضیح دادندزنی‌که تلفنی با آنان تماس‌گرفته . تهدید کرده است که اگر به پلیس اطلاع دهند ، هرگز فرزندشان را نخواهند دید !

ماموران کلانتری ۸ با تعلیم مادر وپدر «محمدرضا» آنان را حاضر کردند تا در تماس بعدی تلفنی ، به زن‌ناشناس وعده‌مساعد بدهند ومحل دقیقی رابرای تحویل پول و بازپس گرفتن فرزندخود تعیین کنند .

اضطراب در خانه‌مادر و پدر«محمد رضا» ادامه یافت و هر لحظه بیشترشد. ناگهان زنگ تلفن بصدادرآمدوماموران که در محل حاضر بودند ،مکالمه تلفنی مادر و پدر «محمد رضا»را با زن‌ناشناس شنیدند محل رد و بدل کردن پول و کودک و ساعت‌قرار تعیین‌شدوماموران دورادور مادر و پدر «محمد رضا» را زیر نظر گرفتند .زن ناشناس ، تنها به محل قرار رسید و تقاضای پول کرد. اما در همین لحظه در محاصره ماموران قرار گرفت و پیش از آنکه فکر فرار به سرش بزند ، دستگیر شد .

این زن درتحقیقات فاش کـرد کـه «محمد رضا» را در خانه‌اش‌مخفی کرده است ، ماموران به خانه زن رفتند و «محمد رضا» را که سخت تکیده و رنجور بود ، ابتدا به کلانتری وسپس به پزشکی قانونی منتقل کردند .

زن آدم ربا صبح امروز بدادسرای تهران تحویل شد و بازپرس با قرار قانونی دستور بازداشت وی را صادر کرد.

راننده این پیکان هنگام حرکت در جاده رشت ، قزوین ناگهان‌با ۲اسب سرگردان در جاده روبرو شد و پس از حادثه چنین درهم شکست . حادثه ٤ کشته بجای‌گذاشته است.

در حوادث رانندگی شهرستانها ۱۰ نفر کشته شدند

۲اسب سرگردان درجاده ۴ نفر را به کشتن داد

در حوادث رانندگی جـاده های رشت و تبریز ۷ نفـر کشته شدند . در چالوس ، عباس آبادشهسوار و فردوس نیز ، اتومبیل۳رهگذر راکشت.

رشت ـ پیکان ۲۶۲۵۱برانندگی «پرویز نصیر صالح» که در جاده تهران ـ رشت درحرکت بود ، در ۵ کیلو متری جنوب پاسگاه «سراوان»به‌سبب‌وجود دو اسب سرگردان در جاده ، از مسیر خود منحرف شد و باکامیون‌حامل‌گوسفند ۱٤۱۱۸ تهران ـ الف برانندگی «بهرام متولی» بشدت تصادف کرد. در این حادثه راننده پیکان و ۳ تـن از سرنشینان آن بـه اسامی محمد علی‌پور ـ سید راشد میرارشادواسرافیل‌ناصر کشته شدند و تعداد زیادی گوسفند تلف گردیدند . ایـن تصادف که جاده را بند آورده بود باعث شد تا پیکان ۱٦٦٤۱ رشت و اتومبیل‌شماره ۱۵٤۳۱ رشت برانندگی سید احمداحمد زاده‌ازجاده منحرف وواژگون گردند .

به رانندگان این دو اتومبیل صدمه‌ای وارد نیامد .

۳ کشته

میانه ـ ب، ام . و شماره موقت ۵۲۲ ـ ۳٦ رضائیـه برانندگی عمران هاروطونی که از آلمان به ایران می آمد در جاده ترانزیتی تبریز ـ تهران در حومه میانه با اتوبوس ۷۸٦۷۹ تهران برانندگی«اصغر بهجت خامنه‌ای» متعلق بشرکت مظاهری بشدت تصادف کرد .

در این حادثه‌رانندگان هردو وسیله‌نقلیه و یک بفر از سرنشینان ،اتوبوس‌که‌هنوزهویتش معلوم نشده کشته شدند و ۱۷ تن از سرنشینان اتـوبوس مسافری‌بشدت مجروح‌گردیدند.

مجروحین‌حادثه دربیمارستان شیر و خورشید سرخ میانه تحت مداوا هستند .

مرگ ۳ رهگذر

چالوس ـ کمپرسی ۱۵۲۸۳ تهران الف برانندگی ابراهیم رهبر هنگام عبور از خیابان «ابن سینا» چالوس نوجوان ۱۵ ساله‌ای بنام «ابوالفتح‌پاشا» را زیر گرفت و کشت .

عباس آباد شهسوار ـ پیکان ۱۷٤٤٦ رشت برانندگی ابراهیم نیک نژاد که با سرعت ازعباس آباد عازم چالوس بود دختر ۷ ساله‌ای بنام مهری سلطانی را که از مدرسه بخانه میرفت زیر گرفت و کشت .

فردوس ـ کامیون ۳٦۱۵۱ ـ مشهد برانندگی محمد محبراد پسربچه‌یی بنام رستم خالقی را در فردوس زیر گرفت و کشت. پسربچه ٤ ساله بود . راننده کامیون‌توسط ماموران‌دستگیر شد.

برای دستگیری دست اندرکاران موادمخدر

حلقه محاصره پلیس تنگ‌تر شد

موادمخدر: ۲۸۰ نفر در تهران دستگیر شدند

عالم ابوالقاسم — مریم‌پیروز — ماشاءاله‌خوش زبان — محمدباقر گلشنی — یاخچی‌قز — داود اسماعیلی — توفیق شافعی

حلقه محاصره پلیس برای دستگیری فروشندگان ، دایـر کنندگان ، معتادان تفننی و توزیع کنندگان مواد مخدر هر روزتنگتر میشود و پلیس که بی‌امان‌تاریشه‌کن ساختن قطعی آفت اعتیاد ، دست از تلاش برنمی‌دارد،هرروز گروه تازه‌تری از این افراد گمراه رابدام‌میافکند و به قانون‌میسپارد.

اداره مبارزه با موادمخدر شهربانی کشورکه‌عملا پرمسئول ترین سازمان برای قلع و قمع کردن‌موادمخدرودست‌اندرکاران آنست ،پریروز صریحا اخطار کرد که در تلاش تازه خود برای برانداختن بساط پوشالی این گروه ، هرکس را در هر موقعیت و مقام ، فعال درکار مواد مخدر تشخیص دهد،به دست قانون خواهد سپرد .

تنها در هفته‌ای که گذشت ۲۸۰ نفر اعم از فروشنده ، توزیع کننده یا دایر کننده‌بساط استعمال افیون و گروهکثیری از معتادان ، بوسیله ماموران این اداره دستگیر شدند و این رقم در یک هفته ، طی یکسال واندی که از جریان مبارزه شدید و اساسی علیه موادمخدر میگذرد، بی سابقه است .

کسانی که طی ۳روز گذشته به دام افتاده‌اند عبارتند از:

● محمد باقر گلشنی(مترجم بازنشسته‌شرکت مخابرات‌ایران) که‌درخانه‌اش واقع درنیاوران بساط استعمال‌تریاک‌دایر کرده بود .

اسامی دیگر دستگیر شدگان در همین ۳ روزه بشرح زیـر اعلام شده است :

● رضاساواتی● حسین شناگر ● حسن حق شناس ● یحیی کافه‌چی ● دارا پرویزی ۲۳ ساله ● داود اسماعیلـی ۱۹ ساله ● علـی رضائی ۲۹ ساله ● محمـد شاهسون ۱۸ ساله ● منوچهر آشوری ۲٤ ساله ● بانو عالم ابوالقاسمی● فریدون اسماعیلی ● بانو یاخچی‌قز ۲۳ ساله ● حسین سازگاری ۱۹ساله ● میرزاآقاقاسم‌خانی● پرویز خرم‌تبار ● حسین مفیدی ۲۲ ساله ● محمد صادق ۲۳ساله ● محمد علی پوریحیی ● منوچهر روح‌افزا ۱۵ ساله● احد سالاریور ● منصورنجف علی ● بانو مریم پیروز ۱۸ ساله ● اشترنیک‌جو ۱٦ساله ● علی بیک باز ۱۷ ساله ○ ماشاءاله خوش زبان ● طبیب نوری ۱۸ ساله.

از میان دستگیر شدگان ، کسانی که در فروش مواد مخدر دست داشته‌اند به اداره دادرسی نیرو هـای مسلح شاهنشاهی و بقیه دادگاه های عمومی کشور تسلیم شدند و مواد مکشوفه تحویل اداره نظارت بر مواد مخدرگردید.

در شهرستانها

پلیس در شهرستان هانیز، عاملان مواد مخدر را آسوده نگذاشته است . هر روز بین مجموع مطالبی که خبرنگاران ما از شهرستان‌هامی فرستند، خبر هایی نیز هست که حکایت از دستگیری چندین مداخله گردر مواد مخدر دارند.

رضائیه ـ از شکم مرد ۳٦ ساله‌ای در بیمارستان شیر و خورشید سرخ رضائیه مقدار ۱٫۱۰ گرم هروئین بدست‌آمد. این مرد که توفیق‌شافعی نـام دارد هنگامیکه دربلوارکورش کبیر رضائیه،مقدم میزدناگهان‌یکی ازماموران مبارزه‌بامواد‌مخدر شهربانی رضائیه رادید کـه بطرف اومی‌آید. توفیق‌شافعی بادیدن مامور بسرعت بسته محتوی هروئین را از جیب خود درآورد و در دهانش گذاشت وآنرا بلعید ! شافعی‌بلافاصله توسط مامور مذکور دستگیر شد و بـه بیمارستان شیروخورشیدسرخ رضائیه‌انتقال یافت‌وباشستشوی معده اومقدار ۱٫۱۰ گـرم هروئین بدست آمد.

توفیق‌شافعی‌باپرونده‌متنظیمی به دادسرای شهرستان‌رضائیه اعزام شد.

همچنین‌دونفربنام‌های یوسف یوسف زاده وجلیل‌مرتضی‌پور هنگام خریدوفروش ۶۰ سانتی گرم‌هروئن توسط ماموران مبارزه باموادمخدر شهربانی رضائیه بدام افتادند .

چالوس ـ ماموران اداره مبارزه با مواد مخدرشهربانی چالوس از اتومبیل پیکـان ۷۳۸۸۸ تهران ب ، برانندگی محمدطباخ زاده معروف بـه «محمد قمی»مقدار ده‌لول‌تریاک بوزن تقریبی ۲۱۰ گرم کشف کردند. نامبرده باتشکیل‌پرونده به‌دادسرای‌نوشهر اعزام‌گردید.

فقط ۵ روزپس از آزادی از زندان

حاجی رشتی بازهم زندانی شد

چاقوکشی که «پچه‌های محل» به او سلام نکرده بودند ، دو نفر را با «گزن» کفاشی مجروح کرد . دیروز (جمعه) پرونده‌ای از کلانتری نارمک‌به دادسرای تهران فرستاده شد که حکایت داشت :مردی بنام «حاجی رشتی» دوداش‌آموز بنام«جمشیدصادقی» و «علی‌اکبر» را با چاقو مجروح کرده است .

پزشکی قانونی برای «جمشید» ۱۸ روز و برای «علی‌اکبر» دو هفته طول درمان تعیین کرد .

«جمشید صادقی» در بازجویی گفت: من‌سرکوچه ایستاده بودم. «حاجی رشتی»ازکوچه میگذشت. ناگهان بطرف من هجوم آورد و اعتراض کرد که چرا به او سلام نگفته‌ام ! او بی‌آنکه منتظر شود توضیح مرا بشنود ، یک «گزن» کفاشی از جیب خود خارج کرد وبا‌آن‌ضربانی بربدنم‌وارد‌ساخت. «علی‌اکبر» نیز که‌درکنار من بود. از نیش «گزن» در امان نماند . بازپرس کشیک دادسرادستور‌داد متهم زندانی شود. «حاجی‌رشتی» «روز قبل ، از زندان آزاد شده بود .

دستگیری متهم به‌قتل کودک تهرانی

متهم به قتل پسر ۷ ساله تهرانی که چند روز پیش در باغهای «کلاک»کرج پس از شکنجه کشته شده است و خبرش، قبلا در همین صفحه‌به‌اطلاع رسید،دستگیر شد .

متهم به قتل که جوان است«منصور خانمحمدی» نام دارد ، در تحقیقات منکر اتهام وارده‌شد ولی‌ماموران دلایلی‌علیه‌او بدست‌آورده‌اند که اتهام قتل را محرزمیکند. مقتول «میر حسین‌موسوی» نام داشت و از تهران‌ربوده شده بود،تحقیق ازمنصور» ادامه دارد .

منصور خانمحمدی(متهم به قتل)

قربانیان حوادث تهران

● میرزا حسین غیاثوند ۳۰ ساله ضربه مغزی ● رحمان اکملی ٤۰ ساله تصادف با اتومبیل ● عین‌اله نوروزی ۲۶ ساله تصادف با اتومبیل ● علی‌جان‌نجفی ۳۰ساله‌ضربه مغزی ● محمدرحیم محمدی ٤۵ساله ضربه‌مغزی ● خاتون دارائی ۷۰ ساله تصادف بـا اتومبیل ● حیدر قربانی۲۷ ساله تصادف با اتومبیل .

اطلاعات بانوان

سه‌شنبه‌ها منتشر میشود

استخدام مربی پرستاری

بیمارستان مهر بتعدادی مربی تمام‌وقت جهت تدریس در آموزشگده پرستاری احتیاج دارد . داوطلبین میتوانند برای تعیین وقت مصاحبه با تلفن دفتر بیمارستان ٦۵٤۳۹۲- بین ساعات ۸صبح تا ٤بعدازظهر تماس بگیرند

شرکت هیمالیا

سازنده یخ‌سازی ۱ تن تا ۲۰ تن و سردخانه های ثابت متحرک

سلف سرویس

وانواع یخچال های ایستاده و ویترینی

تلفن ۸۳۳۸۳۸

صاحبان صنایع و بازرگانان کشور

اتحاد

تنها مجله عربی زبان ایران از گروه نشریات موسسه اطلاعات با داشتن نمایندگی در ۱۲ کشور عربی روزهای شنبه منتشر میشود

آگهی تغییر محل وتغییرات دیگرشرکت سهامی خاص تولیدی تیزرو ثبت شده به شماره ۱۹۵۸۵

باستناد صورت جلسه مورخ ۲۶ر۸ر۳۵ مجمع‌عمومی فوق‌العاده و عادی بطور فوق‌العاده شرکت مذکور .

۱ـ مرکز اصلی شرکت به تهران ـ خیابان سپهبد زاهدی ساختمان کاوه طبقه هفتم انتقال یافت .

۲ـ تعداد اعضاء هیئت مدیره به پنج نفر افزایش یافت .

۳ـ آقایان خسرو جهانبانی ـ شاهرخ پارس تبار ـ سیامک پارس تبار ـ چیکاشی‌هاسه گاوداریوش افشار قاسملو بسمت اعضاء هیئت مدیره برای مدت دو سال انتخاب گردیدند .

٤ـ آقای سیامک‌پارس تبارازسمت‌بازرسی علی‌البدل مستعفی و آقای محمد ابراهیم طبسی برای بقیه مدت تصدی بسمت بازرس علی‌البدل شرکت انتخاب گردید و موجب صورت جلسه مورخ ۲۶ر۸ر۳۵ هیئت مدیره‌آقایان خسرو جهانبانی بسمت رئیس هیئت مدیره ـ چیکاشی هاسه‌گاوا بسمت نایب رئیس هیئت مدیره و قائم مقام مدیر عامل انتخاب گردیدند . و آقـای مهندس بیژن ذبیح بسمت مدیر عامل شرکت تعیین گردید ومدیر عامل مجری مصوبات هیئت مدیره بودوکلیه اسناد مالی و تعهدات و مکاتبات شرکت با امضاء متفق مدیر عامل و قائم مقام مدیر عامل بامهر شرکت دارای اعتبار خواهد بود .

م‌الف ۲۲۲٦۱

مدیر کل ثبت شرکتها و مالکیت صنعتی ـ یحیی مدنی

آگهی شرکت سهامی لبنیات پاستوریزه پاک (سهامی عام) ثبت شده بشماره ۷۲۰۵

برابر صورت‌جلسه‌مجمع‌عمومی‌فوق‌العاده شرکت‌سهامی‌لبنیات پاستوریزه پاک (سهامی عام) مورخ ۲۲ر۸ر۲۵۳۵ تغییرات‌زیر در شرکت صورت گرفت :

۱ـ اساسنامه جدید شرکت شامل ٦٦ ماده تصویب گردید و باتسلیم یك نسخه از اساسنامه جدید باداره‌ثبت شرکتها اساسنامه قدیمی از درجه اعتبار ساقط است.

۲ـ آقای سرکیس ابرستی صفریان برای بقیه مـدت ماموریت هیئت مدیره بعضویت هیئت مدیره انتخاب گردید.

۳ـ شرکت فورموست فوداینکور پوریند با نمـایندگی آقای ان‌یج‌دینو بجای آقای میلی‌نویچ برای‌بقیه‌مدت‌ماموریت هیئت مدیره بعضویت هیئت مدیره شرکت انتخاب گردید.

م‌الف۲۲۲٦۳

مدیر کل اداره ثبت شرکتها و مالکیت‌صنعتی ـ یحیی‌مدنی

آگهی تغییرات در شرکت سهامی خاص‌ایران سویس ثبت شده بشماره ۲٦۷۲

برابر تصمیم مورخ ۲۸ر٤ر۲۵۳۵ مجمع عمومـی عادی سالیانه تغییرات زیر در شرکت مذکور بعمل آمد:

۱ـ ترازنامه سال ۲۵۳٤ شرکت به تصویب رسید.

۲ـ بانو فاطمه پروین‌دخت خواجه‌نوری و آقایان مهندس مصطفی جزایری‌ـمهدی پورنظام اصفهانی(حکمی) و اسماعیل صدیقی بسمت اعضاء هیئت مدیره برای‌مدت دوسال انتخاب گردیدند .

۳ـ آقای حسن هفت برادران بسمت بازرس اصلی و آقای عین‌اله برکشلی منصوری بسمت بازرس علی‌البدل برای مدت یکسال تعیین گردیدند.

٤ـ روزنامه اطلاعات‌جهت درج آگهی های مربوط بشرکت تعیین شد.

۵ـ بموجب تصمیم مورخ ۲۹ر٤ر۲۵۳۵ هیئت‌مدیره بانو فاطمه پروین‌دخت خواجه نوری بسمت رئیس هیئت مدیره و آقای اسماعیل صدیقی بسمت نایب رئیس هیئت مدیره و مدیر فنی و آقای مهندس مصطفی‌جزایری بسمت مدیر عامل شرکت تعیین گردیدند حق امضاء اوراق عادی و مکاتبات اداری و اموریکه تعهد مالی نداشته‌باشد با هریک‌از اعضاء هیئت مدیره منفردا و بامهر شرکت و امضاء اوراق رسمی‌وبهادار ازقبیل‌چکو سفته وبرات و قراردادهای تعهدآور و اسناد رسمی با مدیر عامل باتفاق یکنفر دیگر از اعضاء هیئت مدیره متفقا و ممهور بمهر شرکت میباشد.

م‌الف ۲۲۲٦۵

مدیر کل ثبت شرکتها و مالکیت صنعتی یحیی مدنی

آ_۲۹۲۳۷

آگهی افزایش سرمایه و پرداخت بقیه سرمایه تعهدی شرکت سهامی خاص توسعه صنعتی بازرگانی کلاب ثبت شده بشماره ۲۰۳۸۳

باستناد صورتجلسه مورخ ۳۰ر۸ر۳۵ مجمع‌عمومی فوق‌العاده شرکت مذکور مبلغ هشت میلیون ریال بابت افزایش سرمایه و بقیه سرمایه تعهدی شرکت بموجب گواهی شماره ۷۱۲٤ ـ ۲ر۹ر۳۵ بانک تهران شعبه فردوسی بحسابجاری شرکت واریز گردید در نتیجه سرمایه شرکت از یک میلیون ریال به هشت میلیون ریال افزایش یافت و ماده ۵ اساسنامه بشرح زیر اصلاح گردید .

ماده ۵ـ سرمایه شرکت هشت میلیون ریال است که به هشتصد سهم ده هزار ریالی بنام تقسیم گردید و صد درصد آن پرداخت گردیده است ذیل‌ثبت‌در تاریخ۲ر۹ر۳۵ تکمیل امضاء گردید .

الف ۲۲۲٦۲

مدیر کل ثبت شرکتها و مالکیت صنعتی ـ یحیی مدنی

آ_۲۹۲۳٤

آگهی شرکت آ .اچ.اس. ایران (سهامی خاص) ثبت شده بشماره ۲۱٤۳۲

برابر صورت جلسه‌هیئت‌مدیره شرکت آ.اچ.اس.ایران (سهامی خاص) مورخ ۱ر۸ر۲۵۳۵ کلیه اسناد و مدارک‌تعهد آور شرکت همچنین کلیه چکها ـ سفته‌ها ـ پروات قراردادها وغیره باامضای تنهای هریك از آقایان روبرت ـ دیوال ـ هاری. ال. وین‌جونیور ـ تی‌مایکل‌کنی ـ ریچاردویلیامز ـ توماس‌تیما ـ دان‌سیلوا ـ دیوید بویروآنتونی اسپیر معتبر خواهد بود ولی افتتاح هر حساب بانکی جدید باید باامضای متفق دو نفر از اشخاص فوق باشد وهمچنین اختوام واعتبار فقط با امضای‌متفق دو عضو هیئت مدیره امکان پذیر میباشد .

م‌الف ۲۳۲٦٤

مدیر کل اداره ثبت شرکتها و مالکیت‌صنعتی ـ یحیی‌مدنی

۱ـ۲۹۲۳۸

آگهی تاسیس شرکت زمزم شرق طهران (سهامی خاص)

خلاصه اظهارنامه و اساسنامه شرکت زمزم شرق تهران (سهامی خاص) که در تاریخ ۱ر۹ر۲۵۳۵ تحت شماره ۲٦۸۵٦ در این اداره به ثبت رسیده و در تاریخ ۱ر۹ر۲۵۳۵ از لحاظ امضاء اشخاص ذیل ثبت تکمیل گردیده برای اطلاع عموم در روزنامه رسمی وروزنامه کثیرالانتشار اطلاعات آگهی‌میشود:

۱ـ موضوع شرکت : تاسیس‌وبهره‌برداری هر نوع کارخانجات تولیدی‌وصنعتی و فروش‌وصدورمحصولات آن و همچنین خرید و فروش‌لوازم مربوط وانجام کلیه عملیاتی که بطور مستقیم یا غیرمستقیم با امور فوق ارتباط داشته باشد و انجام کلیه عملیات بازرگانی مجاز .

۲ـ مدت شرکت : از تاریخ تاسیس (۱ر۹ر۲۵۳۵) بمدت نامحدود .

۳ـ مرکز اصلی شرکت تهـران انتهای نارمک خیابان دانشکده علم و صنعت شماره ۹

٤ـ سرمایه شرکت : مبلغ پنجاه میلیون ریال‌منقسم به پانصد سهم یکصد هزار ریالی بی‌نام که ۳۵درصد آن نقدا پرداخت و بقیه تعهد شده است.

۵ـ اولین مدیران و دارندگان حق امضاء : آقایان ایرج ثابت ، هرمز ثابت ، یوسف سبحانی ، سیروس بابازاده و خانم فائقه رمزی بسمت اعضاء هیئت مدیره برای مدت دو سال انتخاب شدند آقای ایرج ثابت بعنوان رئیس آقای هرمز ثابت بعنوان نایب رئیس هیئت مدیره و آقای سیروس بابازاده بعنوان مدیر عامل شرکت انتخاب شدند کلیه اوراق و اسناد و چکها وسفته‌ها وبروات و قراردادها و اسناد تعهدآور با امضای دونفر از پنج نفر اعضای هیئت مدیره و بامهر شرکت معتبر است.

٦ـ اختیارات مدیر عامل : برطبق مواد اساسنامه است.

۷ـ بازرس اصلی و علی‌البدل : دکتر محمود مجذوب بسمت بازرس اصلی‌دکتر بهاءالدین قانعی بعنوان بازرس علی‌البدل برای مدت یکسال انتخاب شدند .

م‌الف ۲۲۲٦٦

اداره کل ثبت شرکتها و مالکیت صنعتی ـ یحیی‌مدنی

مجالس ترحیم

باکمال تاسف و تاثر درگذشت شادروان سرکار سرهنگ دوم **باقر الهی‌شیرازی** افسر بازنشسته شهربانی کشور را باطلاع میرساند مجلس ترحیم فقید سعید روز یکشنبه ۲۱ر۹ر۲۵۳۵ از ساعت چهار الی شش بعداز ظهر در خانقاه صفی‌علیشاه برگزار خواهد شد.

سرپرست کانون افسران و درجه داران بازنشسته نیرو های مسلح شاهنشاهی ـ سپهبد شاهرخشاهی

آ_۱۵۶۱۳

باندوه فراوان درگذشت ناگهانی همسر و پدر و برادر عزیزمان شادروان **سرهنگ باقرالهی شیرازی** را باطلاع اقوام و دوستان میرسانیم. مجلس ترحیم زنانه و مردانه روز یکشنبه ۲۱ آذر ماه جاری از ساعت ٤الی ٦ بعداز ظهر در خانقاه صفی‌علیشاه برگزار میگردد.

مولود الهی ـ آذرالهی ـ کیوان‌الهی ـ علیمحمد الهی ـ احمدالهی ـ مهندس محمدالهی ـ مهندس ابوالحسن الهی ـ دکتر عبدالحسین الهی و خانواده‌های : الهی شیرازی ـ فاضل‌زاده‌صهبا ـ اعتمادی ـ دبیران ـ محمدی ـ بهراد ـ سوفالی ـ رضائی ـ اللهیاری.

آ_۱۵۶۱۵

اطلاعات ـ مصیبت وارده را ببازماندگان آنمرحوم و خانواده های وابسته تسلیت میدهیم.

با اندوه فراوان درگذشت گرامی مادر عزیزمان **بانو اشرف الحاجیه خسروانه** همسرمرحوم سرهنگ حاجی علی‌اصغر خسروانه را باطلاع میرساند. مجلس ختم آنمرحومه روز یکشنبه ۲۱ آذرماه از ساعت ۱۵ الی ۱۷ درمسجد ولی عصر واقع در خیابان حشمت‌الدوله غربی ـ چهارراه کیوان برگزار میگردد.

عباس ، عصمت ـ محمدعلی ـ امیر اسمعیل ـ مهین دخت.

بانهایت تاسف فوت بانوی باتقوی و پرهیزکار**اشرف‌الحاجیه خسروانه** بزرگ خاندان خسروانه را باطلاع میرساند. مجلس ختم آن فقیده سعیده روز یکشنبه ۲۱ آذر ماه از ساعت ۱۵الی ۱۷ در مسجد ولی عصر واقع‌در خیابان حشمت‌الدوله غربی‌ـ چهارراه کیوان برگزار میگردد.

خاندان خسروانه و خانواده های وابسته

آ_۱۵۶۱۷

اطلاعات ـ مصیبت وارده را بعموم بازماندگان آنمرحومه تسلیت میدهد.

با اندوه فراوان درگذشت ناگهانی **سرهنگ محمد شیرزاد** را باستحضار دوستان و بستگان میرساند . مراسم ترحیم زنانه و مردانه آن شادروان از ساعت ٤ الی ٦ بعد از ظهر روز یکشنبه ۲۱ر۹ر۳۵ در مسجد مجد برگزار میشود.

خانواده های : دکتر ایرج شیرزاد ـ هیربد ـ حق‌شناس ـ مجتبائی ـ شهنواز ـ شهرابی ـ محمدی زاده ـ عباس میرزا ـ سلیمانی ـ داروغه ـ مهاجر ـ افشاری ـ خدائی ـ شجاعی ـ محمودی ـ یوسفی ـ مجیدی ـ جهانی ـ ماهرویان ـ سقراطی ـ رحیمی ـ غفرانی ـ علاءالدین ـ دکتر شجاعی پور ـ داریوش ـ طیرانی .

آ ـ ۱۵۶۳۵

اطلاعات ـ بخانواده های عزادار بویژه بازماندگان آن مرحوم مصیبت وارده را تسلیت میدهد .

باکمال تاسف و تاثر درگذشت شادروان **حاج محمود کلکته** را باطلاع دوستان و آشنایان میرساند . مجلس‌ترحیم زنانه و مردانه آن مرحوم روز یکشنبه ۲۱ آذر ماه ۲۵۳۵ از ساعت ۲ الی ٤ بعد از ظهر در مسجد مجـد برگزار خواهد شد .

عفت کلکته (آمیغی) ـ زهره کلکته ـ مصطفی کلکته ـ همایون کیانمهر ـ صادق کلکته‌چی ـ رضا کلکته‌چی ـ محمدتقی کلکته‌چی و خانواده های وابسته .

اطلاعات ـ بخانواده های عزادار بویژه بازماندگان آن مرحوم مصیبت وارده را تسلیت میدهد .

بازگشت همه بسوی خداست

باکمال تاسف و تالم درگذشت ناگهانی برادر جوان ناکام **سید عبدالرضا قائم مقامی** را باطلاع اقوام ـ دوستان ـآشنایان میرساند مجلس ترحیم آن ناکام روز یکشنبه ۲۱ آذرماه ازساعت ٤الی ٦ بعداز ظهر در مسجدالجواد برپا میباشد .

علی‌رضا ـ هما ـ معصومه درخشنده‌قائم‌مقامی .

بازگشت همه بسوی خدا است

باکمال تاسف و تالم درگذشت ناگهانی جوان ناکام سید **عبدالرضا قائم‌مقامی** فرزند آقای سید محمدعلی قائم‌مقامی را به اطلاع بستگان دوستان و آشنایان میرساند . مجلس ترحیم‌آن ناکام روز یکشنبه ۲۱ آذر از ساعت ٤الی ٦ بعداز ظهر در مسجدالجواد برپا میباشد .

خانواده های قائم‌مقامی ـ شاهین قائم‌مقامی ـ مجلی ـ نظامی ـ بیک لیک ـ قائم‌مقام ـیعقوبی‌نژاد ـ بزرگ نیا ـچگنی ـ توماج ـ دکتر نیک آئین ـمنصوری ـ ناهیدی ـ حبیبی ـ دکتر غفاری ـ نامور ـ روحی ـ حسنعلی قائم‌مقامی ـ مهندس محمدرضا قائم‌مقامی ـ حسینعلی قائم‌مقامی ـ منوچهر شاهین قائم‌مقامی ـ عباسعلی قائم‌مقامی ـ سید محمد قائم‌مقامی ـ مهندس جهانگیر نظامی ـ مهندس محمود نظامی ـ پشنگ بیک لیک ـ غلامرضا یعقوبی نژاد ـ نصرت‌اله قائم‌مقامی .

آ_۱۵۶۲۳

اطلاعات ـ مصیبت وارده را بخانواده های عزادار بویژه بازماندگان آنمرحوم تسلیت‌میدهد.

با کمال تاسف درگذشت شادروان مرحومه مغفوره بانوی متقیه **حاجیه بی‌بی قمر نساء عمادی** ،والده مکرمه اینجانبان (حاج سید صادق عمادی ، مهندس عمادالدین عمادی ، سید بزرگ عمادی) را به اطلاع فامیل ، بستگان و دوستان و آشنایان محترم میرساند .

مجلس یادبود و ختم آن مرحومه و سایر تشریفات در بابل برگزار گردید .

خانواده عمادی

اطلاعات ـ بعموم بازماندگان تسلیت میدهد

با اندوه فراوان به اطلاع می رساند آقای **حسین مجتهدزاده** کارمند عالیرتبه بازنشسته وزارت دارائی فرزند مرحوم آیت‌الله آقای شیخ علی مجتهد مازندران برحمت ایزدی پیوست .

مجلس ترحیم مردانه و بانه آن بهشتی‌روان ازساعت ١٤ الی ١٦ روز دوشنبه ۲۲ آذرماه‌جاری در مسجدالجواد منعقد خواهد بود .

مجتهدزاده ، کرامتی ، احمدباشا ابراهیمی ، مهندس گروهی ، مهندس اسفندیاری ، دکتر رضا مجتهدزاده ، انوری ، خاوری ، مهندس زراندرز ، بهنام ، دکتر انوری ، رام ، مهندس اسپیروز ، تسلیمیان ، دکتر بابائی ، خزائلی ، مهندس مستحکم ، موسوی ، رحیم مجتهدزاده ، طباطبائی ، شریفزاده ، دکتر فریدون مجتهدزاده ، مهندس بریمانی ، باطبی ، مصطفوی ، دکتر گروهی ، ثابت کسائی ، حمید گروهی خالقی .

اطلاعات ـ مصیبت وارده را به خانواده های عزادار بویژه بازماندگان آن مرحوم تسلیت میدهد .

باندوه فراوان درگذشت پدر گرامی خود **محمد متقی** را باطلاع فامیل و آشنایان میرساند. مجلس ترحیم آن مرحوم روز یکشنبه ۲۱ آذر ماه از ساعت ۲ الی٤ بعدازظهر در مسجدالمصطفی واقع در چهار راه حسن‌آباد ـ کوچه همت‌آباد منعقد میباشد.

مهدی متقی

آ_۱۵۶۵۵

اطلاعات ـ مصیبت وارده را ببازماندگان آنمرحوم تسلیت میدهد.

بانهایت تاسف فوت ناگهانی **بانو عشرت نیکخواه تهرانیان** را باطلاع اقوام و آشنایان میرساند. مجلس ترحیم زنانه و مردانه از ساعت ۲ الی٤ بعدازظهر روز دوشنبه ۲۲ر۹ر۳۵ در مسجد واقع در خیابان سپه منعقد میباشد. ضمنا مراسم شب‌هفت از ساعت ۳الی٥ بعدازظهر روز پنجشنبه مورخه ۲۵ر۹ر۳۵ در سالن شماره ٤ بهشت زهرا برگزار میگردد.

خانواده‌های: نیکخواه تهرانیان ـ شهرستانکی ـ صاحب‌جمع ـ مهدوی ـ احتشام ـ نسائی ـ زینی ـ واهب ـ زرگریان ـ فتحی ـ گیا ـ عبدالهی فرد.

اطلاعات ـ مصیبت وارده را بخانواده‌های عزادار تسلیت میدهد

در مسجد طالبزاده رودسر

درگذشت تیمسار **سرلشکر علی‌اکبر ضرغام** وزیراسبق گمرکات و انحصارات که از خدمتگذاران بنام و ارزنده کشت صنعت چای کشور بودند موجب تاسف و تاثر مولدین چای شمال گردید . ضمن عرض تسلیت به خانواده محترم ضرغام به منظور ادای احترام و تجلیل از خدمات فقید سعید مجلس یادبودی از ساعت ۳ تا ٥ بعداز ظهر روز دوشنبه ۲۲ آذر ماه در مسجد طالبزاده رودسر منعقد خواهد بود .

چایکاران شهرستان رودسر

آ_۶۹۲۷

بانهایت تاسف درگذشت شادروان **مرتضی ایروانی** همسر و پدر عزیزمان را به‌اطلاع فامیل ـ بستگان ـ دوستان و آشنایان میرساند .

مراسم ختم فقید سعید از ساعت ١٤ الی ١٦ روز ۲۱ر۹ر۳۵ در مسجد الجواد برگزار میگردد .

همسر ـ هوشنگ ایروانی ـ دکتر ایرج ایروانی ـ نیره تاج‌بخش ـ بانو بیگلربیگی .

خانواده های : ایروانی ـ عمیدی ـ اعتمادی‌تاج‌بخش ـ بیگلربیگی ـ خمارلو ـ نخجوانی ـ رزم‌آریا ـ زنبورکچی ـ نقدی ـ اوسعی ـ نودوشنی ـ خاتمی ـ لشگری ـ حبیبی ـ روشندل ـ حائری ـ مجلسی ـ شریعتی ـ بهارلو ـ تمجیدی ـ رونقی ـ خرمی .

۲ـ۲ آ ـ ۱۵۶۴۹

با کمال تاثر درگذشت همسر و پدر عزیزمان **آقابالا محمدی** تویسرکانی را به اطلاع بستگان و دوستان محترم می رساند .

مجلس ختم زنانه و مردانه آن مرحوم از ساعت ٤تا ٦ بعداز ظهر روز شنبه ۲۰ر۹ر۳۵ درمسجد الجواد برگزار می گردد .

جمیده ملک ، اکرم محمدی ، گینی محمدی (دباغی)، مسعود محمدی ، سعید محمدی و اسعد محمدی .

آ_۱۵۵۳۳

یادبود

بمناسبت سالروز درگذشت همسر وپدر وبرادر عزیزمان **محمد هاشمی** مجلس یادبودی روز دوشنبه ۲۲ آذر از ساعت۱۷ الی ۱۹ در منزل شخصی واقع در خیابان پهلوی بالاتر از باغ وحش خیابان حافظ شیرازی پلاک ۱ر۳۰ منعقد خواهد بود.

خانواده‌های هاشمی ـ ابراهیمی

آ_۲۹۲۸۱

مجلس شب هفت مرحوم‌تیمسار سرلشکر علی‌اکبرضرغام روز دوشنبه ۲۲ آذر ماه جاری از ساعت ۲ تا ٤ بعد از ظهر در مقبره خانوادگی نصرتیه در بی‌بی زبیده منعقد خواهد بود .

۱ـ۲ آ ـ ۲۹۲۴۹

تسلیت

بانهایت تاسف درگذشت نابهنگام دوست عزیزمان کامبیز رضاخانی را به بازماندگان وی صمیمانه تسلیت می‌گوئیم .

دوستان دورهمچهارم فوق‌لیسانس مرکز مطالعات مدیریت‌ایران

آ_۲۹۱۸۵

جناب آقای مهریار یزدانی پدرام

بانهایت تاسف و تاثر فقدان مادر گرامیت را صمیمانه تسلیت میگوئیم .

وارژو میناسیان ـ حسین فرمان‌آرا ـ محمد بهجت ـعلی توانا ـ احمد هوشمند ـ غلامحسین ابراهیم زاده ـ مسعود سلیمی.

آ_۲۹۱۸۶

جناب آقای مهندس ابراهیم شبیری

با تاثر فراوان درگذشت پدر گرامیتان را تسلیت می گوئیم .

شرکت مبدل

آ_۲۹۱۸۷

جناب آقای مهندس یزدان ضرغام

مصیبت وارده را به شما و خانواده محترم تسلیت می گوئیم .

مهندسان و کارمندان مهندسان مشاور هیمن

آ_۲۹۲۰۵

جناب آقای مهندس یزدان ضرغام

درگذشت پدر بزرگوارتان را تسلیت گفته و خود را در این سوگ شریک میدانیم .

هیئت مدیره مهندسان مشاور هیمن

آ_۲۹۲۰۳

جناب آقای مهندس یزدان ضرغام

با نهایت تاسف مصیبت وارده را به حضور جنابعالی تسلیت میگوئیم از طرف اعضای کلوب تبریز ـ تهران

علی بدخشان ، رضا خاکار ، گودرز خراسانی ، محسن مهبد و جهانگیر رئیس دانائی

آ_۲۹۲۰۴

جناب آقای زنگنه ، استاد محترم

با اندوه فراوان مصیبت وارده را تسلیت می‌گوئیم.

استادان ، کارمندان و دانشجویان موسسه‌ملی زبان

آ_۲۹۱۹۷

جناب آقای عدالت ، استاد محترم

درگذشت مادر عزیزتان را تسلیت میگوئیم .

استادان ، کارمندان و دانشجویان موسسه ملی زبان

آ_۲۹۱۹۶

سرکار خانم رکنی

همکاران در مدرسه راهنمائی شایسته در اندوه‌شما شریکند .

آ_۲۹۱۹۵

جناب آقای عبدالحسین دیناری ـ اهواز

با نهایت تاسف و تاثر مصیبت وارده را به شما و خانواده محترمتان‌تسلیت عرض‌نموده‌بقای‌عمربرای بازماندگان آن مرحوم آرزو داریم .

شرکت سهامی ویتانا

آ_۲۹۲۸۵

دوست ارجمند جناب آقای مهندس سعید محمدی

با نهایت تاسف درگذشت پدر گرامی جنابعالی را تسلیت گفته سلامتی خانواده محترم محمدی را از خداوند بزرگ خواهانیم .

محسن محرابی ،محمد کاظم‌پور ، علی‌آزاد

آ_۲۹۲۸۴

همکار گرامی خانم بیگلری

درگذشت مادر گرامیتان را تسلیت عرض نموده و بقای عمر بازماندگان آن مرحومه را از خداوند بزرگ، خواستاریم .

گرمسار ـ منصوره بلورفروشان ، صبوری ، افتخار حسینی ، قمی ، روشن‌ضمیر ، امیراصانلو ، انصاری ، حسینی ، شارق ، شاهرخی ، شعیری ، شکوهی ، صادقیان، مسعودی ، برون .

آ_۶۹۲۸

انجمن محلی شمال غرب عباس‌آباد فقدان ناگهانی و اسفناک تیمسار سرلشگر علی‌اکبر ضرغام ریاست محبوب انجمن‌را بخاندان محترم‌ضرغام بویژه‌خانم‌شمس‌آقاق ضرغام (جهانبانی) و آقای مهندس یزدان و الهه ، علی و محمد فرزندان ارجمند آن مرحوم تسلیت عرض مینمائیم .

از طرف اعضاء انجمن ـ سراشگر بازنشسته طائرپور

آ ـ ۱۵۶۳۳

تسلیت

درگذشت ناباهنگام تیمسار سرلشکر علی‌اکبر ضرغام برادر بزرگوار سرکار خانم آفاق جهانبانی را به خانواده جهانبانی صمیمانه تسلیت عرض نموده بقاء عمر بازماندگان را آرزو داریم .

شهین و شهلا یونسی

آ_۲۹۲۸۶

جناب آقای حسین غیاثی

با نهایت اندوه مصیبت وارده را به جنابعالی‌تسلیت گفته سلامتی و بقاء عمر بازماندگان را از خداوند بزرگ مسئلت داریم .

صنایع بسته‌بندی ایران شرکت سهامی عام

آ_۲۹۱۹۳

دوستان عزیز جمشید و اسفندیار شبرخ

مرا هم در غم خود شریک بدانید.

وانیک

جناب آقای نیروئی

مارا در غم خود شریک بدان .

کلاس شش ریاضی ۲ دبیرستان خوارزمی شماره ۳ ارشاد

جناب آقای نورزاد معاونت محترم راه‌آهن دولتی ایران

بانهایت تاسف و تالم درگذشت پدر گرامیتان را تسلیت عرض نموده سلامت و شکیبائی آن جناب و سایر بازماندگان آن فقید سعید را از خداوند بزرگ مسئلت دارد .

ایستگاه راه آهن قم

شاهرخ ـ حسن صدر ـ اندامی ـ بروهان ـعظیم بیگدلی ـ دیهمی ـ شبریری ـ غروی ـ عباس بیگدلی ـ فرخی .

آ_۶۹۱۲

جناب آقای حسن جهانبانی و سرکار خانم ناهید جوانشیر

مصیبت وارده را به جنابعالی و خانواده محترمتان تسلیت عرض می‌نماید.

مهندس نصرالله مجلسی وبانو

آ_۶۹۱۱

جناب آقای اسفندیار شبرخ و خانواده های وابسته

بانهایت تاسف مصیبت وارده را تسلیت گفته خود را در غم شما شریک میدانیم .

شرکت بازرگانی فرشاد

آ ـ ۲۹۲۰۶

جناب آقای اسفندیار شبرخ و خانواده های وابسته

مصیبت وارده را تسلیت گفته بقای عمر جنابعالی و خاندان محترم را از درگاه خداوند متعال خواستاریم .

دائره بازاریابی شرکت سهامی خاص ایرانگار

آ ـ ۲۹۲۰۷

خانواده محترم شبیری

درگذشت نابهنگام مرحوم حاج سید محمد شبیری را بکلیه بازماندگان آن مرحوم تسلیت گفته و خود را در غم شما شریک میدانیم .

شرکت اگری‌سنتر

آ ـ ۲۹۲۴۸

بانهایت تاسف درگذشت شادروان مرحومه بانو اسلامی را به عموم بازماندگان آن مرحومه بویژه جناب آقای حاجی میرزا عباسعلی اسلامی تسلیت عرض مینمائیم.

شرکت تعاونی صنف عطاران و سقط فروشان تهران

آ ـ ۱۵۶۳۷

خانم محترم ضرغام و آقایان یزدان ،علی ، محمد و دوشیزه الهه ضرغام

درگذشت غم‌انگیز تیمسار سرلشگر علی‌اکبر ضرغام را به آن خاندان ارجمند تسلیت عرض و خود را در این مصیبت جانگداز شریک و سهیم میداریم .

سرلشگر بازنشسته ـ طائرپور و بانو

آ ـ ۱۵۶۲۹

درگذشت جانگداز تیمسار سرلشگر علی‌اکبر ضرغام را حضور سرکار خانم شمس‌آقاق ضرغام (جهانبانی) وفرزندان فقید سعید تسلیت عرض نموده خود را در این مصیبت عظمی شریک و سهیم میدانیم .

حسین سلامت و بانو

همکار محترم جناب آقای مجید دهباشی بهبهانی

درگذشت مادر بزرگوارتان را بجنابعالی و خانواده محترم تسلیت عرض مینمائیم .

کارکنان دبیرستان علمیه

آ ـ ۱۵۶۲۰

جناب آقای مرتضی شفیعی

بانهایت تاثر مصیبت وارده را تسلیت گفته ، صبر و شکیبائی برای بازماندگان آن خانواده آرزومندیم .

شرکت های ویتانا ـ سالوین

بدینوسیله درگذشت تیمسار سرلشکر ضرغام را به کلیه بازماندگان آن مرحوم صمیمانه تسلیت میگوید.

بانک ایرانشهر

مصیبت وارده را در اثر فوت خانم ظروفچیان تسلیت می‌گویم.

زاهدان ـ علی‌اکبر علائی

آ_۶۹۲۳

سرکار خانم افسر و جناب آقای مسعود و منصور و محسن نظری‌زاده

فوت سرکار سرهنگ رضا نظری‌زاده باعث کمال تاثر می باشد .

هوشنگ رحمانی و بانو

حضرت علیه خانم ضرغام

از خبر غم‌انگیز وتالم‌آور درگذشت ناگهانی دوست عزیزو بزرگوارم وهمسر گرامیتان تیمسار علی‌اکبر ضرغام بسیار غمگین شدم و نمیدانم بچه زبانی عرض تسلیت نمایم، بقاء عمر شما و فرزندان ارجمندتان را آرزومندم.

امیر هوشنگ سپهر

سپاسگزاری

ازکلیه سروران و دوستان و اقوام گرامی که در مراسم تشییع و تدفین و مجالس ختم شادروان حاج میرآقا اشرفی پدرعزیزمان شرکت فرموده و یاوسیله تلگراف و تلفن و درج آگهی درجراید باما اظهار همدردی نموده‌اند صمیمانه سپاسگزاری می‌نمائیم.

سید مجید اشرفی ـ مهندس سید محمد اشرفی ـ دکترسید محمود اشرفی .

تشکرو سپاس

جنابان سناتور ها و نمایندگان محترم مجلس شورای ملی و تیمسارآن معظم و رجال و شخصیت های محترم و صاحب‌منصبان عالیرتبه وزارت راهو راه‌آهن دولتی ایران وسایر سازمان ها وسروران عظام و همکاران ارجمند ویاران وفادار بابانوان محترمه درمراسم یادبود و همچنین جمعی از عزیزان‌در مراسم تدفین و هفت شادروان جناب اسحق نورزاد بزرگ خاندان ، هممارا مشمول عنایات و رهین منتو محبت‌خودقرار دادند و سروران معزز دیگری بادرج در روزنامه و ارسال تلگرام در مصیبت وارده ابراز همدردی فرموده‌اند که تسلی‌بخش آلام بوده است ، باعرض ادب، سپاس فراوان خاندان مصیبت دیده را بحضور همگی معروض میداردو چنانچه در عرض‌تشکر حضوری تاخیری رخ دهد قبلا پوزش میطلبد.

خاندان نورزاد و دیگر خانواده های وابسته

از کلیه اقوام ودوستان وهمکاران گرامی که در مراسم تشییع و مجلس‌ختم وشب‌هفت شادروان اسمعیل‌پور قاسمی‌مقدم، پدر عزیزم شرکت فرموده و یا وسیله تلفن وتلگراف و درج آگهی من و خانواده‌ام را مورد مرحمت قرار داده‌اند صمیمانه سپاسگزاری می‌نمایم.

مهندس کیوان‌پور قاسمی مقدم و خانواده

اخبار داخلی

خطر ریزش کوه در هراز

ریزش برف و باران در شهرستان ها

در پی تغییر ناگهانی هوا، ریزش برف‌وباران در اکثرشهر های‌ایران آغاز شده و در بعضی از نقاط بیش از ده سانتیمتر برف باریده و هوا به چند درجه زیر صفر رسیده است .

یخبندان شدید

از صبح‌دیروز هوای‌همدان تغییر کلی‌یافت‌وکولاک‌شدیدی همراه با ریزش برف آغاز شد. یخبندان شدیدی نیز درهمدان بوجود آمد . در این منطقه بیش از ده سانتیمتر ، برفبه زمین نشسته و حرکت اتومبیل های فاقد زنجیر غیر ممکن‌شد.

سرمای دیشب همدان به ۳ درجه زیر صفر رسید و امروز ریزش برف قطع شد .

ریزش برف

ریزش برف از ساعت ٦ بعد ازظهر دیروز در کرج‌و اطراف آغاز شد . هوای این منطقه بشدت سرد و یخبندان شد . ریزش برف که تابیش از ظهر امروز ادامه داشت بیش ازده سانتیمتر ،سطح زمین‌راپوشاند. جاده کرج ـ چالوس به علت ریزش برف لغزنده است و رفت وآمد اتومبیل‌ها در این جاده به کندی صورت میگیرد ،

صیادان تعطیل کردند

● چالوس ـ هوای چالوس از بعد از ظهر دیروز باریزش باران ، توفانی و بشدت به سردی گرائید . به علت توفانی بودن دریا و سردی زیاد هوا ماهیگیران دست از کارکشیدند.

ریزش برف از ساعت ٦ بعد از ظهر در جاده چالوس از منطقه«ولی‌آباد»شروع شد و سطح جاده را برف پوشاند .

ریزش باران

● شیراز ـ هوای شیرازو سایر شهر های استان فارس از بعد از ظهر دیروز دگرگون شد و ریزش باران تا صبح امروز ادامه داشت .

جاده هراز

● آمل ـ هوای شهر های مازندران‌از دیشب‌باورزش باد دگرگون شد و ریزش باران آغاز گردید .

در جاده هراز ریزش برف شروع شد که تا پیش از ظهر امروزادامه داشت .

جاده هراز در حدود یکساعت برای پاک کردن راه از ریزش کوه ، مسدود بود . جاده هرازبه علت ریزش برف لغزنده است .

توفان

● بندر پهلوی ـ ریزش باران همراه با توفان شدید از بعد از ظهر دیروز در بندرپهلوی آغاز شد . دریا نیز بشدت توفانی است .

سیلاب

● ساری ـ بعلت ریزش‌باران در ساری ، کوچه ها و خیابانهای این شهر را سیلاب فراگرفت و رفت و آمد مشکل شد .

سرمای اهواز

● اهواز ـ تغییر ناگهانی هوا در شهرهای مختلف‌ایران درااهواز نیز تاثیر نهاد و هوای این شهر را بطور محسوسی خنک کرد .

دلخوری اسکی‌بازان

کرج ـ دیروز بیش از دو هزار نفر اسکی باز به‌پیست دیزین رفتند . با وجودی که در پیست به اندازه کافی برف نشسته بود بعلت توفانی بودن و کولاک برف ، ماموران نتوانستند دستگاههای تله‌اسکی را بکار بیاندازند .

ناچار اسکی بازان نتوانستند از پیست استفاده کنند و بعد از مدتی با دلخوری به تهران بازگشتند . هم‌اکنون ریزش برف در «دیزین» و «گاجره» ادامه دارد و تابحال بیش از ٥٠ سانتیمتر برف بزمین نشسته است .

رضائیه ـ برف نقاط کوهستانی رضائیه و شاهپور آذربایجان را سفید پوش‌کرد. راههای اصلی رضائیه‌وگردنه های برفگیر یخبندان‌و لغزنده است .

وضع راهها

وزارت‌راه و ترابری امروز اعلام کرد : ریزش برف در قسمتی از نقاط کوهستانی کشور ادامه دارد و در حال حاضر تمام راههای اصلی و فرعی‌کشورباز و عبور ومرور در آنها جریان دارد .

این وزارتخانه به رانندگانی که قصد عبور از گردنه های شمالی و شمال شرقی و غرب کشور را دارند توصیه کرد وسائط‌نقلیه خود را به‌زنجیر چرخ مجهز نموده و سایر وسایل ایمنی را همراه داشته باشند .

ضمنا برای آگاهی از وضع راههای کشور مسافران می توانند در طول شبانه روز از تلفن‌های ۸۳۸۶۶۶و ۸۳۸۹۹۹۹ در وزارت راه و ترابری و ادامه دارد ۹۵۱۶۶۲و ۹۵۱۷۶۱ دربلیس راه ژاندارمری وضع راههای مورد نظر را سئوال نمایند.

تغییر ساعت خرید مردم

بقیه از صفحه اول

صحیحتر برنامه مبارزه باگران ـ فروشی و کنترل قیمت‌ها است . مسئولان اتاق اصناف همچنین تاکید میکنند: اینکار به نحو احسن عملی نخواهد شد، مگر باهمکاری خود مردم .

تغییر نداد

طرح تغییر ساعات کار اصناف که از امروز برای صاحبان‌حدود سیصد هزار مغازه وابسته به ۲۵ اتحادیه صنفی آغاز شد،تغییری در ترافیک آشفته تهران نداد. خیابان‌های تهران و بویژه‌خیابان های مرکزی، همچنان شلوغ و پرازدحام بود.

گزارشگران ما صبح امروز با گروهی از مردم در مورد اثرات این طرح گفتگو کردند، اغلب‌آنها از اظهار نظر قطعی پیرامون نتیجه این طرح اظهار عجز می‌کردند، وفقط کسبه‌ای که از امروز طرح مورد بحث درمورد آنها اجرا شده است، بصراحت ازبیهوده وحتی‌مضر بودن این تصمیم اتاق اصناف سخن میگفتند. ماحصل کلام آنها این بود که نمی‌توان یکباره عادات چهارونیم میلیون انسان را در مورد ساعت خرید و بمبازار رفتن تغییر داد.

رضاپناهی ساعت ۸ و پنج‌دقیقه صبح هنگام توقف در پشت‌چراغ قرمز به گزارشگر ماگفت:

من دستور اتاق اصناف و اتحادیه‌ام را اطاعت‌کردم و مغازه‌ام را نگشودم ولی بناچار، و ازسر اجبار برای رساندن بچه‌هایم به مدرسه‌شان ساعت ۷ صبح ازخانه بیرون آمدم. بچه‌ها را که به مدرسه رساندم مدتی بی‌هدف در خیابانها رانندگی کردم، و حالا هم منتظرم ساعت ۹ برسد و مغازه‌ام را باز کنم.

وقت خرید نداریم

بهنام راجی کارمند میگوید : من و همسرم برای اینکه‌بتوانیم ازعهده مخارج زندگی بربیائیم مجبوریم دو شیفت کار کنیم و زودتر از ساعت ۸و سی دقیقه‌الی ۹ شب کارمان تمام نمیشود، در حالیکه ۷ بعد ازظهر هر روز مغازه‌ها بسته میشوند و جمعه‌ها نیز تعطیل است. از طرفی، با توجه باینکه در ساعت ۹ صبح تمام کارمندان در ادارات‌هستند! بین روز یعنی ساعت ۱ تا۲ بعد ازظهر که وقت‌ناهار کسبه است، ساعت ناهار ادارات هم هست، شما بگوئید ما وقتمان راچگونه تنظیم کنیم، که بتوانیم مایحتاج خود را فراهم کنیم؟

ترافیک بدتر !

اسماعیل‌زاده ، فروشندهلوازم منزل، در مورد تعیین ساعت‌کار نظر دیگری دارد، او معتقداست: از قدیم کاسب حبیب خدا بوده و شغلش آزاد، بنابراین محدود کردن ساعت کاراز نظر اقتصادی به نفع کسبه نیست و باعث میشود مصرف کنندگان نیز به هر دری بزنند تا در ساعت های تعیین شده مایحتاج خود را تهیه کنند . واین در تمام ساعات روز فشردگی بیشتری را درترافیک خیابان های تهران بوجودمی آورد .

ملیحه کاردان ، خانه‌داربیز میگوید:طرح‌ساعت کاراصناف زندگی خانواده ها را مختل‌می کند ، زیرا اکثر خرید مایحتاج مصرفی ، با مرد خانه است ، ووقتی که مغازه ها زودتعطیل کنند مرد خانه نمی‌تواند کالا های مورد نیاز خانه را تهیه کند و اینکار نیز به گردن زن خواهد افتاد ودرنتیجه وضع زندگی خانواده ها ازحالت‌عادی خارج میشود . از طرف دیگر روز های پنجشنبه و جمعه‌که دانش آموزان تعطیل هستند فرصت خوبی‌است که خانواده ها به خرید بپردازند اما با تعطیل مغازه ها در ساعت۷بعد از ظهر و تعطیل آنها ازصبح تا شب‌روزجمعه‌اینکار تاحدودی مشکل است .

اصغر پیرانی ، سپاهی‌معتقد است :با اجرای طرح ساعت کار اصناف نظم و ترتیب لازم در نحوه خرید مردم پیش می آید . هر طرحی اوایل با مشکلاتی مواجه بوده است که بتدریج رفع شده است . بنابراین مسئولان‌امر بایدمرتب نظریات مصرف کنندگان‌وکسبه را جویا شوند وبرنامه را با مشکلاتی که در عمل پیش می آید تطبیق دهند .

«پنجره‌ها» دیشب در تلویزیون غوغا کرد

★ **انتقادات در قالب طنز پنجره‌ها بازار این برنامه را گرمتر کرده است**

«پنجره‌ها» (تهیه شده توسط برادران شیروان بیگی) دیشب با ارائه‌دومین برنامه‌اش‌درتلویزیون توجه بسیاری از مردم رابخود جلب نمود وامروز موضوع گفتگوی مردم بود.

بی‌تردید در این شبهای سرد پائیز، بویژه روزهای جمعه که مردم خانه‌نشین می‌شوندتلویزیون در سرگرم کردن آنها نقش‌عمده‌ای دارد واگر برنامه‌ای خوب ارائه شود در ارتباط با مردم موفقیت بیشتری بدست می‌آورد همچنانکه پنجره‌ها با درخششی که‌دربرنامه دیشب داشت در این ارتباط از همیشه موفق‌تر بود. دومین‌برنامه پنجره‌ها که البته با اولین آن‌در یک زمان ضبط شده بود دیشب در تلویزیون غوغا کرد و تماشاگران تلویزیون‌را بتماشای یک برنامه خوب در سطح‌پذیرش همه مردم باسلیقه مختلف امیدوار ساخت. گرچه نام هریک از هنرمندان شرکت کننده برنامه پنجره‌ها چون هایده گوگوش و داریوش برپیشانی یک برنامه‌برای کشیدن تماشاگر به پای تلویزیون کافی می‌نماید اما این چنین بنظر میرسد که پنجره‌ها تنها در پی سود گرفتن از این امتیازات همیشگی برنامه‌های دیگر نیست‌و بی‌تردید در تلاش ارائه یکبرنامه خوب است. بهمین جهت با گرد هم‌آوردن گروهی از هنرمندان مورد علاقه مردم و بهره‌گیری خوب از هریک از آنان به این هدف نزدیکتر شده است. نکته جالب این برنامه در انتقاد از وضع شهری و مملکتی است . انتقادات در قالب طنز در ۲۰ سئوالی و گفتگوها و میان‌پرده ها بطور زیرکانه گنجانده شده‌که متاسفانه مطبوعات در این روزها فاقد آن هستند، و همین خلاء مطبوعاتی بازار پنجره‌ها راگرمتر کرده است.

بااین توشه‌ها پنجره‌ها در ارتباط با مردم وارائه یکبرنامه مردمی سخت کوشش میکنندو موفق نیز هست. بهر جهت‌صدای سحرانگیز هایده حضور چهره محبوب گوش دیدار دوباره داریوش با هنرمندی مرتضی احمدی، تاجی احمدی و سایر هنرپیشگان از ویژگیهای پنجره‌ها در برنامه دیشب بود.

---

۵۰۰ هزار تومان پول وطلای حسین دانشور، سرقت شد

مستخدم‌حسین دانشورمتجاوز از پانصد هزار تومان سکه ،پول نقد ایرانی و دلار وپوند اورا بسرقت برد.

روز پنجشنبه آقای حسین دانشور رئیس هیات مدیرمشرکت اکباتان به ماموران کلانتری ۲۱ اطلاع داد که مصطفی فرشاد ، مستخدم خانه‌اش متجاوز ازپانصد هزار تومان پول نقد، سکه طلا ودلار وپوند او را از منزل‌به سرقت برده است. ماموران به دنبال‌این‌شکایت‌به تعقیب«مصطفی» پرداختند واو را دستگیر کردند.

مستخدم دربازجوئی‌های اولیه به سرقت اعتراف کرد و ضمن ابراز پشیمانی از کاری که کرده بود، محل اختفای‌اموال مسروقه را فاش ساخت.

ماموران بادردست داشتن‌نمایندگی دادستان به راهنمایی مصطفی‌به خانه او رفتند وپس از یافتن وجوه واموال مسروقه، آنها را به صاحبش تسلیم کردند.

مصطفی باتهام سرقت

درمحافل ومجالس

تجلیل از فضل‌الله‌نبیل

تابحال رسم‌براین بودکه یا ازکسی پس‌از تغییر مقام تجلیل میکردندیاپس‌ازمرگ. ولی‌برای‌اولین باردرامر علیاحضرت شهبانو از خدمات یك‌خادم درزمان حیات ودرحالی که بازهم به‌خدمت خود درهمین‌کار ادامه میدهد تجلیل میگردد.

از «فضل‌الله نبیل» روز دوشنبه دریك مجلس مجلل در کاخ‌سعدآباد تجلیل میشود.

آقای نبیل‌درحال حاضرپیشکار علیاحضرت شهبانوست. وی اولین رئیس دفتر علیاحضرت بوده است.

جالب این‌است‌که ضیافت روز دوشنبه بدعوت دکتر نهاوندی سومین رئیس دفتر مخصوص شهبانو برپا میشودواولین مجلسی است‌که‌بدعوت دکتر نهاوندی درمقام ریاست دفتر مخصوص شهبانو برگزار میشود.

دبیرانی که مشاور میشوند

ازاین‌پس دبیران استان سازمان زنان درامور مربوط به شهر ها و روستاها مشارکت بیشتری خواهند داشت، بدلیل آنکه باسمت مشاور امور اجتماعی استاندار موظف‌به‌سرکشی به شهر ها و روستاها، بررسی کمبود ها ونیاز های اجتماعی ورفاهی مردم، شرکت افتخاری درجلسات شهرو شهرستان، سرکشی به‌وضع زندانیان وخانواده های بی سرپرست‌هستند. مشاور اجتماعی «استانداری» عنوان‌جدیدی است‌که با وظائف تازه‌ای به‌دبیران استان سازمان‌زنان ایران‌سپرده شده واین عنوان پس‌از صدور بخشنامه وزیرکشور به استانداریها به بانوان «دبیر»داده میشود واولین حکم صادرشده دراین مورد متعلق به‌خانم رحمت سمیعی دبیراستان سازمان زنان درگیلان است.

بیاد آذرفر

مردی آزاده - شجاع- مبارزو انسانی کامل ناگهان‌از بین ما رفتولی زحماتی که‌درمدت ۲۰ سال برای جامعه‌حمل‌و نقل ایران متحمل شدو آنرا از صورتی آشفته وپریشان به اوج‌عزت وتعالی رسانید هیچگاه از خاطره‌ها فراموش‌نخواهد شد. یادش راگرامی میداریم و هر طریقی که گام نهادو ما را رهبری نمود طی طریق خواهیم نمود .خدایش رحمت‌کناد که همواره یارمظلوم ومخالف ظالم بود بهمین مناسبت مجلس یادبودی از طرف دوستان آن شادروان در روز شنبه بیستم آذر ماه جاری از ساعت ۱۱الی ۱۲بعدازظهر در مسجد لنبان‌اصفهان برگزار شد.

هزبرالله مجلسی

وزیرکشاورزی: قیمتهادربخش کشاورزی باید تجدیدنظر شود

منصور روحانی

منصور روحانی وزیر کشاورزی اعلام کرد که بالا رفتن‌قیمت هادربخشهای صنعت و خدمات ، ایجاب میکند که قیمت هارادر بخش کشاورزی مورد تجدید نظر قرار دهیم و نباید قیمت ها فقط بنفع‌شهر- نشینان تعیین گردد و تدبیر این کار عادلانه کردن سیاست‌قیمت ها ، سیاست اعتباری و سیاست های مختلف زیربنائی استکه بایستی قسمتی از آن رابه روستا ها منتقل کنیم .

روحانی که در جلسه ناهار روز پنجشنبه انجمن اقتصاد- دانان ایران سخنرانی میکرد ، ضمن تشریح هدف های دولت درسیاستهای کشاورزی و دورنمای این‌بخش‌یادآور شد:

برای آنکه بتوانیم در بخش کشاورزی‌تحولی بوجودآوریم بایستی تکنولوژی و آنچه که از مهدمدهقان برنمی‌آید به روستا ها ببریم و کسانیکه در این مناطق زندگی خواهندکرد، بایستی از یک زندگی سالم شهری با کیفیت خوب استفاده کنند ، در غیر اینصورت معلم، طبیب و مهندس‌حاضرنخواهد شد که در روستا ها زندگی کند .

وزیر کشاورزی افزود : برای نیل باین مقصود بایستی بین‌هیئت‌های صنعت و خدمات با قیمت بخش کشاورزی‌تعادلی برقرار شود ،تا سرمایه گذار تشویق به سرمایه گذاری‌درکار کشاورزی گردد و نبایدخدمات راگرانتر از کار کشاورزی بخریم وزیر کشاورزی که برای‌اولین‌بار پس از ادغام وزارت تعاون در وزارت کشاورزی در جمع اقتصاددانان ایران سخن میگفت یادآورشد که حدود ۱۷ میلیون جمعیت ایران در روستا هستند که حدود ۸۰ در صد آنان از طریق کشاورزی‌زندگی میکنند.

وی ضمن اشاره بواردات مواد غذائی اضافه کرد که درسه سال قبل ۱۸ میلیارد دلار صادرات مواد غذائی و ۸ میلیارد دلار واردات داشته‌ایم، ولی در سال بعد ، خشک- سالی از یکطرف و افزایش مصرف از طرف دیگر ، منجر صادرات شد و بتدریج‌برمیزان واردات مواد غذائی افزوده گردید و در کنار این مصرف نیز درآمدسرانه‌مردم‌از حدود ۵۰۰دلاربه‌سه‌برابرافزایش‌یافت و سایه آن بر مصرف سنگینی تازه‌ای بوجود آورد .

تقویم اطلاعات

شنبه - بیستم آذرماه ۲۵۳۵
نوزدهم‌ذیحجه۱۳۹۶- یازدهم‌دسامبر۱۹۷۶

استخراج استاد ریاضی کرمانی

ساعات شرعی

اذان مغرب ..... ساعت ۵و۹ دقیقه
اذان صبح (فردا) ..... ساعت ۵و۲۷دقیقه
طلوع آفتاب (فردا) ..... ساعت۷و۲ دقیقه
ظهر شرعی(فردا) ساعت۱۱و۵۸دقیقه
اذان مغرب (فردا) ... ساعت ۵و۹ دقیقه

نظام مدیریت دانشگاهها
مورد بررسی است

علیاحضرت شهبانو آقای عبدالحسین‌سمیعی وزیر علوم و آموزش عالیو پنج تن از اعضای هیئت علمی خارجی را که برای بررسی مسائل آموزش‌عالی کشورمان به‌تهران آمده‌اند‌در کاخ‌نیاوران بحضور پذیرفتند .

هیئت علمی خارجی مرکب از رئیس کمیته کمک های دانشگاهی انگلستان ، وزیر مشاور اسبق کشور فرانسه در امور آموزش عالی وسه رئیس دانشگاه‌ازایالات متحده امریکا هستند که طی جلسات سه روزه خود با حضور روسای دانشگاه‌هاو مسئولان اجرائی دولت مسائل مختلف آموزش عالی کشور را مورد بررسی قرار دادند .

ازجمله مسائلی که در این جلسات مطرح شد طرح‌جامع آموزش عالی ایران در زمینه نظام مدیریت دانشگاه ها و مسائل مربوط به کیفیت‌کار دانشگاهی بود .

اعلامیه پذیره نویسی
دویست هزار سهم جدید
بانک صادرات ایران (شرکت سهامی عام)

نظر باینکه مجمع عمومی فوق‌العاده شرکت سهامی عام بانک صادرات ایران در تاریخ ۲۵۳۵/۷/۲۲ تصویب کرده است که ده‌میلیارد ریال درچند مرحله بسرمایه بانک اضافه شود و مقرر داشته‌که در ابتدا دویست هزار سهم جدید که حق تقدم سهامداران نسبت بپذیره نویسی این دسته‌از سهام سلب‌گردیده بعموم عرضه شود، لذا بدستور مواد ۱۷۴ ، ۱۷۷ ، ۱۷۸ و سایر مواد لایحه قانونی اصلاح قانون تجارت مراتب زیرین در روزنامه‌های کیهان ، اطلاعات ، آیندگان و رستاخیز آگهی میشود :

۱- نام و مشخصات شرکت : شرکت سهامی عام بانک صادرات ایران‌با سرمایه فعلی ده‌میلیارد ریال‌منقسم بیك میلیون سهام بانام ده هزار ریالی، ثبت شده بشماره ۳۸۳۳ (شرکت سهام ممتاز ندارد) .

۲- موضوع شرکت: انجام عملیات‌با نکداری بطور اعم‌و بالاخص‌ازطریق‌کمك‌به صادرات وصنایع و بهره‌برداری از معادن ومنابع ایران وتوسعه سطح تولیدکه به ترتیب آتی خلاصه میشود :

الف: افتتاح حسابجاری واعطای اعتبار .
ب: معاملات مربوط به بروات وسفته‌ها .
ج: نقل وانتقال وجوه .
د: معاملات ارزی .
ه: قبول سپرده‌های دیداری و مدت‌دار .
و: قبول نمایندگی و انجام هرگونه معاملات بانکی .
ز: صدور ضمانت نامه‌های بانکی .
ح: قبول امانات و اجاره دادن صندوق امانات .
ط: انجام سایر معاملات بانکی .

۳- هویت‌کامل اعضای هیئت مدیره و مدیر عامل شرکت :

آقای محمدعلی‌مفرح بشناسنامه شماره ۱۵۵۲۱ ازبخش۹تهران رئیس هیئت مدیره ومدیر عامل .
آقای حبیب اخوان بشناسنامه شماره ۲۴۵۸ ازبخش ۴تهران عضو اصلی .
آقای رضا مفرح بشناسنامه شماره ۷۰۴ از بخش۹ تهران عضو اصلی .
آقای علی نیکخواه بشناسنامه شماره ۳۰۹۹ ازکاشان عضو اصلی .
آقای احمد حقی بشناسنامه شماره ۲۵۱ از دزفول عضو اصلی .
آقای کاظم اشرف یزدی بشناسنامه شماره ۱۳۱۸۰ ازمشهد عضو علی‌البدل .
آقای محمد نوید بشناسنامه شماره ۶۴۶۰ ازشوشتر عضو علی‌البدل .

۴- شرکت درتاریخ ۱۳۳۱/۷/۱۶ بمدت نامحدود تأسیس‌شده ومرکز اصلی آن‌تهران‌خیابان شاه شماره۱۲۴ است .

۵- بانك اوراق قرضه قابل تبدیل بسهم و هیچ نوع اوراق قرضه دیگری منتشر نکرده است .

۶- مبلغ دیون بانك و مبلغ دیون اشخاص ثالث‌که توسط بانك تضمین شده بدین قرار است :

الف: جمع دیون بانك منهای رقم زیر تاپایان شهریورماه ۳۵ -/۳۱۳،۷۷۷،۱۰۹،۲۰۳ ریال
ب: جمع دیون اشخاص ثالث‌که توسط بانك‌تضمین‌شده تا ۳۵/۶/۳۱ -/۸۱،۳۳۹،۵۱۸،۸۹۴ ریال

۷- شرایط حضور و حق رأی صاحبان سهام در مجامع عمومی ، نحوه تقسیم سود و تشکیل اندوخته وتقسیم دارائی پس از تصفیه طبق مقررات لایحه قانونی اصلاح قانون تجارت وقانون پولی و بانکی کشور است .

۸- روزنامه‌های کثیرالانتشاری‌که اطلاعیه‌ها و آگهی‌های بانك در آنها منتشر میشود روزنامه‌های اطلاعات و کیهان هستند .

۹- مبلغ افزایش‌سرمایه دراین مرحله از ازدیاد دو میلیارد ریال با صدور دویست هزار سهم جدید بانام بمبلغ اسمی‌ده هزار ریال است . حق‌تقدم سهامداران درپذیره‌نویسی این سهام سلب‌گردیده وسهام مذکوربهای هر سهم بیست وپنج‌هزارریال‌عرضه میشود .

۱۰- خریداران سهام پیش گفته میتوانند از اول صبح روز اول دیماه ۲۵۳۵ تاآخر وقت اداری روز دوم اسفند ماه ۲۵۳۵ به شعب بانك صادرات ایران مراجعه‌کرده اوراق تعهد خرید سهام را طبق مقررات مواد ۱۷۹ و۱۸۰ لایحه‌قانونی اصلاح قانون تجارت تنظیم و امضاءکرده و پس از این پذیره نویسی بهای سهام خریداری را در حساب شماره ۱۱۰۰ دفتر سهام تودیع و واریز نمایند .

۱۱- حداقل تعداد سهامی‌که هنگام پذیره باید تعهد شود یك سهم و حداکثر آن صد سهم است .

آخرین تراز نامه و حساب سود و زیان بانك صادرات ایران‌که بتصویب مجمع عمومی‌شرکت رسیده است در اداره ثبت شرکتها و در مرکز شرکت برای مراجعه‌علاقمندان آماده است.

رئیس هیئت مدیره و مدیر عامل
بانک صادرات ایران

بنیادنیکوکاری والاحضرت‌شاهدخت شمس پهلوی
جهت بیمارستان شماره ۲ کودکان (مفید) تعدادی
پرستار، بهیار، کمك بهیار
را با شرایط مساعد و حقوق مکفی استخدام می نماید .
از داوطلبان خواهشمند است همه‌روزه به‌محل بیمارستان واقع در جاده قدیم شمیران بالاتر از حسینیه ارشادکوی کاووسی مراجعه و یا باتلفن های ۲۶-۲۲۷۰۲۷ تماس حاصل نمایند .

جوایز بزرگ بلیطهای مخصوص روزمادر

- **ب.ام.و ۳۲۰مدل ۱۹۷۶**
- **دور دنیا با پان‌امریکن و ۵۰۰۰ دلار**
- **یك سری جواهر بمبلغ ۵۰ هزار تومان**
- **خرید آزاد بمبلغ ۵۰ هزار تومان**
- **اثاث ومبلمان بمبلغ ۵۰ هزار تومان**
- **فرش تبریز با طرح شیخ‌صفی**
- **تلویزیون رنگی با رادیوگرام وضبط صوت**

باضافه :
یك‌میلیون ودویست‌هزارتومان
خالص و بدون کسر مالیات

با سری ۵ تائی کلیه‌این جوایز رایکجا برنده شوید

اطلاعات ۱۳۰۴

روزنامه اطلاعات بمنظور رفاه کسانیکه بهنگام مراجعه برای دادن آگهیهای روزانه باداره مرکزی روزنامه اطلاعات بامشکلاتی روبرو میشوند در محل انجمن دوشیزگان وبانوان دفتر جدیدی دائرکرده است
صاحبان آگهی از این پس علاوه بردفتر مرکزی وشعب روزنامه اطلاعات میتوانند بدفتر آگهیها در محل انجمن دوشیزگان وبانوان - خیابان بهار خیابان نامحو مراجعه نمایند تلفن ۳۲۸۳۱۲
استفاده از پارکینگ اختصاصی برای آگهی دهندگان مجانی است

مصاحبه خبرنگار رویتر با اعلیحضرت همایون شاهنشاهی

ماهرگز به خاکی که تعلق به ما ندارد، چشمداشت نداریم

۲۴ شهریور ۱۳۲۴

«اساس سیاست خارجی ما تشیید روابط دوستانه با اتحاد جماهیر شوروی و بریتانیای کبیر و همچنین فرانسه وچین ومخصوصا آمریکا برپایه مقررات منشور ملل متفق میباشد» «لئوپولد هرمن» خبرنگار خبرگزاری رویتر درتهران مصاحبه‌ای با اعلیحضرت همایون شاهنشاهی بعمل آورده که متن فرانسه آن در «ژورنال دوتهران» روز جمعه بیست و سوم شهریور ماه انتشار یافته واینک ترجمه فارسی آن درزیرازنظر خوانندگان گرامی میگذرد»

***

اعلیحضرت همایون شاهنشاهی پس از اینکه با استدعائی که راجع بمصاحبه معظم‌له بنام خبرگزاری رویتر نمودم موافقت فرمودند مرادرکاخ سفید واقع درعمارت ییلاقی سعدآباد نزدیک تهران پذیرفتند در انجا شکوه و جلال وذوق وسلیقه وگل همه حکمفرمائی میکردند و میشکل بتوان گفت که قالیهای کمیاب انجا زیباترند یا گلهای کمیاب ونقش های درهم ومصفا ـ شاه جوان ایران درسال ۱۹۴۳ که برای اخرین بار افتخار زیارتشان را داشتم تاکنون تغییر زیادی نکرده‌اند وهمانطور ورزشکار وجذاب مانده‌اند وباوجود اینکه زحمات طاقت فرسائی برای حل مشکلات کشور خود بخصوص تخفیف مشاجرات واختلافات دائمی نمایندگان مجلس متحمل میشوند هنوز بازی تنیس و اسب سواری واسکی را دوست دارند این کشور تنها کشور سلطنتی است که شاه طبق قانون اساسی حق انحلال مجلس ندارد و درنتیجه جریانات پارلمانی ازجمله ایستروکسیون اخیر اقلیت درمقابل اکثریت ناتوان و غیرکافی از مسائل روز این کشور میباشد.

ازاین قرار برای کشور ایران تقریبا غیر ممکن است با این ترتیب بتواند روزی دارای دولت نیرومندی بشود. یا اینکه برای تنظیم انتخابات جدید وبرقراری دولتی که بتواند مدتی دوام کندو اصلاحات وقوانین اجتماعی را که شاه جوان این کشور کاملا دراطراف انها فکر کرده‌اند انجام دهد برقراری چنین دولتی ازمدتها پیشی مورد ارزوی ما میباشد.

اعلیحضرت محمدرضا شاه پهلوی هنگام مصاحبه‌ای که با اینجانب دردفتر مخصوص کاخ خودنمودند لباس فرماندهی کل نیروی شاهنشاهی ایران را بتن داشتند و با آنکه براحتی میتوانند بزبان انگلیسی صحبت کنند معذالک تقریبا تمام مصاحبه بزبان فرانسه یعنی زبانی که عادتا مکنونات خود را بخوبی بیان میکنند انجام شد.

اعلیحضرت شاه ضمن اشاره بسیاست خارجی ایران فرمودند.

«اساس سیاست خارجی ماتشیید روابط دوستانه با همسایگان، اتحاد جماهیرشوروی، بریتانیای کبیر هم چنین فرانسه و چین و مخصوصا امریکا برپایه مقررات منشور ملل متفق میباشد و دراینجا باید بی انکه دراحساسات ملی خود افراط کنم می گویم که توسعه ونگاهداری این روابط فقط باوجود ایران نیرومند ومستقلی که استقلالش درکنفرانس تهران بوسیله اعلامیه مشهوری که بامضای مرحوم روزولت ومارشال استالین و مستر چرچیل رسیده تضمین شده امکان پذیر خواهد بود.»

سپس اعلیحضرت همایونی مسائل داخلی را مورد توجه قرار داده فرمودند:

«منظور ومقصداصلی من پیوسته این بوده که دولت ثابتی اقدامات لازمه را بکار برد تاحداقل زندگانی هریک ازافراد این کشور را طبق احتیاجات تمدن جدید تامین کند هرکس باید دارای منزل خوب، غذا، لباس و اذوقه کافی بوده و ازمراقبت های مخصوص طبی بهره‌مند گردد وبرای جوانان کشور تعلیمات اجباری ومجانی امکان پذیر شود.

ازطرف دیگر مااحتیاج بقوانین مالیاتی جدیدی داریم که بیشتر متوجه طبقات ثروتمند وصاحبان صنایع باشد ماباید درتوزیع زمین های خودمیان روستائیان طبق قوانی اسلام تجدید نظرنمائیم.

اعلیحضرت پادشاه در جواب پرسشی که راجع بتمایلات ایران در کنفرانس صلح نمودم بدون تامل پاسخ دادند: «ما هرگز بخاکی که بما تعلق ندارد چشم داشت نداریم»

و سپس اشاره بداشتن همسایگانی دوست و مهربان فرموده و اضافه کردند که ایران ارزومند است کمک و زحماتش در جنگ کنونی فراموش نشود..

سپس اعلیحضرت همایونی بدنیای عرب و اتحادیه اعراب اشاره فرموده اظهار داشتند که کشور ایران نظر بموقعیت جغرافیائی خود هیچگونه نقشه سیاسی ندارد که باین اتحادیه ملحق شود.

معذلک هر گونه اقدامی که برای حسن تفاهم بیشتری میان ملل بشود، در کشور ما مورد استقبال قرار خواهد گرفت. خوشبختانه روابط ما با تمام کشورهای عرب خوبست و خیلی متاسفیم که نمی توانیم روابط زیاد اقتصادی با این کشورها آغاز نمائیم زیرا ما و آنها کم و بیش یکنوع محصولات تولید می کنیم.

اعلیحضرت همایون شاهنشاهی امیدواری زیادی بسازمان ملل متفق دارند و در این مورد فرمودند «سازمان ملل متفق یکی از علل اعتماد ما بآینده است.» و اکنون نگاهداری صلح جهانی و همه چیز بطور کلی مربوط باین است که پنج کشور بزرگ متفق مثل دوستانی با هم زندگی کرده و بجلو گیری از یک خونریزی تازه ایمان و اعتقاد داشته باشند.»

اعلیحضرت شاه ایران در برابر این پرسش که «بریتانیای کبیر» چگونه می تواند بایران کمک کند؟ فرمودند. «ایران احتیاج فوری بتوسعه تجارتی خود با بریتانیای کبیر دارد و اکنون کارشناسان بریتانیائی در نقشه های مربوط بآبیاری و تهیه آب مشروب و تولید انرژی برقی بما کمک های شایانی می نمایند.

اما از لحاظ سیاسی اگر بریتانیای کبیر باظهارات مستر بوین و مستر ایدن راجع بایران وفادار باشد تمام افراد کشور من راضی خواهند بود مخصوصا اگر نمایندگان سیاسی آن کشور برای انجام این سیاست صفات و خصائلی نظیر اقای سرریدرولارد سفیر کبیر کنونی بریتانیای کبیر در ایران داشته باشند.»

اعلیحضرت همایونی در برابر آخرین پرسش من اشاره بامضاء کنندگان پیمان سه گانه بریتانیای کبیر و اتحاد جماهیر شوروی و ایران کرده و فرمودند.

«تاریخ بخوبی نشان میدهد که اختلافات تقریبا یک قرن پیش ، بریتانیای کبیر و روسیه همیشه بضرر کشور ما بوده و بدون شک اگر ایران بتواند استقلال کامل داشته و با همسایگان معظم خود طبق پیمانهای موجوده روابط حسنه و دوستی داشته باشد بصرفه و صلاح دو دولت بزرگ خواهد بود.

من از صمیم قلب آرزو دارم که دیگر مسئله‌ای راجع بایران میان دولت بریتانیای کبیر و اتحاد جماهیر شوروی که منجر بظهور مجدد اختلافات تاریخی میان انها شود وجود نداشته باشد بلکه بر عکس ایران در نظر هر دوی انها صاحب اختیار کامل سرنوشت خود و تنها حافظ منافع ملی خویش بوده و با امتیاز موقعیت جغرافیائی خود وسیله دوستی دو کشور بزرگ باشد.

تولد اعلیحضرت همایونی

۳ آبان ۱۳۲۴

فردا مصادف بابیست و هفتمین سال عیدمیلاد مسعود شاهنشاه جوانبخت و محبوب ما میباشد و بهمین مناسبت قاطبه ملت ایران مشعوف و شادمان میباشد.

اعلیحضرت همایون شاهنشاه جوان ماکه اکنون چهارسال است برابریکه سلطنت جلوس فرموده‌اند دریکی از بحرانی ترین ایام این کشور این مسئولیت خطیر را قبول فرمودند و از آن ساعت تاکنون پیوسته درراه رفاه و آسایش ملت خود بذل مجاهدت فرموده‌اند و بهمین جهت بی نهایت محبوب و مورد علاقه ملت خود میباشند و کلیه افراد و آحاد ملت ایران مخصوصا جوانان کشور از صمیم قلب علاقمند بذات مبارک ملوکانه میباشند.

اعلیحضرت شاه جوان مادراین چهارسال فرمانروائی باکمال خردمندی ثابت نمودند که از صمیم قلب طرفدار دموکراسی و قانون اساسی و اساس حکومت مشروطه بوده و بتمام معنی یک شاهنشاه دموکرات و آزادیخواه و عدالت گستر میباشند.

اعلیحضرت شاه جوان مادراین چهارسال زمامداری چه درسیاست داخلی و چه درسیاست خارجی همواره راهنمائی های گرانبهائی بدولت های وقت نموده‌اند که بی نهایت برای کشور مفید و سودمند بود. درسیاست خارجی اعلیحضرت همایونی همواره اهتمام فراوان درایجاد حسن تفاهم کامل بین ملت ایران و ملل متفق داشته‌اند و کوشش بسیاری دراین راه مبذول فرموده‌اند.

درسیاست داخلی نیز اعلیحضرت همایونی مکرر نیات و مقاصد بلند خود را تشریح فرموده‌اند و بطورکلی اعلیحضرت ایشان طرفدار استقرار عدالت اجتماعی و برقراری اصول ازادی و دموکراسی و مساوات و اجرای اصول مقدس قانون اساسی بوده و همواره توجه شایان باین مسائل داشته و دولت های خودرا بپیروی و اجرای این اصول توصیه فرموده‌اند

درتمام مدت این چهارسال همواره اعلیحضرت همایون توجه خاصی باین مسئله داشتند که بهر وسیله‌ای ممکن شود از آلام و محنت دردمندان بکاهند و ناجائی که میسر است بفقراومستمندان کمک و یاری فرمایند و بهمین جهت عملا درتمام محافل و انجمنهای خیریه شرکت میفرمودند شخصا گاهی بمساکن فقرا و مستمندان میرفتند و درتمام موارد از کیسه فتوت خود بذل و بخشش میفرمودند و درنتیجه این بذل و بخشش های ملوکانه اقدامات مهمی برای تاسیس بیمارستانها و اصلاح اموراجتماعی سدسازیها درتمام نقاط کشور شروع شده که بازاینمیدانیم دراینجا بتفصیل جزئیات انرا ذکر کنیم و خود مردم که دراین مدت شاهد این اقدامات بوده‌اند بخوبی از جزئیات آن آگاهند.

انچه مسلم و قابل تردیدنیست اینست که دراین چهار سال یکی از عوامل مهم نجات و رستگاری ماهمواره شخص اعلیحضرت همایونی بوده‌اند و دیرپرتو توجهات ایشان بسیاری از آلام و مشکلاتی که بملت و کشور ایران روآورده بود برطرف گردید یاتخفیف یافت.

و بدیهی است اگر همانطور که شخص شاه درانجام وظایف و تکالیف عالیه خود اهتمام دارند زمامداران و اولیاء امور کشور نیز مراقبت و اهتمام داشتند امروز مادچار این مشکلاتی که هستیم نبودیم ولی باید دانست که بیش از همه همواره اعلیحضرت ایشان از حوادث ناگواری که روی میداد متاثر و اندوهناک بودند.

راشد کیست واثرش چیست؟

۲۱ آبان ۱۳۲۴

گوینده دانشمند بزرگوار اقای حسینعلی معروف براشد دامت فیوضاته‌العالیه یکی از مبلغان برجسته وو اعظان خجسته و ناطقان نامور ایران بشمار است.

این رهبر دانشور در اکثر ادوار گوناگون زندگانی خود باطوار مختلفه وظیفه وعظ و خطابه را انجام و تا حدی که توان گفت که بواجبات ارشاد افراد بلکه عموم طبقات ملت و تنبه کارکنان دولت قیام و اقدام فرموده است. و اخیرا برحسب تطور اوضاع جهان و اقتضای زمان بوسیله رادیو حقایق علمی و دینی و اجتماعی را گوشزد تمامی ایرانیان و هر فارسی زبان میفرماید

در انساعت که بجایگاه خطابه در آید هزاران هزار گوش و هوش از اطراف ممالک اسلامی توجه تامی باین ناطق نامی و یا مربی گرامی دارند کلمات نصیحت امیز و عبارات عبرت و غیرت انگیز بر صفحه لوحه دل ثبت و ضبط مینمایند لذا بر روسای ملت و اولیای امور دولت است که ایشان را در این راه و روش تایید نمایند:

جون این راه و روش بی اندازه موثر و عام المنفعه است.

و این نکته نیز نهفته و نگفته نماند که همت بلند این مبلغ دانشمند براین مقدار هم قناعت نکرده بلکه در راه مقصد ارجمند خود تمامی ان گفتنی ها و سخنانیهای خود را جمع و سلسله وار بطبع رسانیده برای اینکه ان سخنرانی زبانی که مانند یک مدرسه متحرک جمیع طبقات ملت را در ساعات معینی تعلیم و تربیت مینمود.

اکنون که بر صفحات اوراق انطباع گرفته و صورت بقاء و جاودانی را پذیرفته میتواند در ساعات هر زمانی و ساحات هر مکانی تربیت عموم افراد را عهده دار و ارباب استعداد را از هر طبقه بیدار و هشیار سازد.

و بالاترین فضل و هنریکه این سخنرانیها را شایسته مدح و تحسین نموده این است که مطالبش از لوث خرافات و اوهام دور با الفاظی ساده و نزدیک بفهم آورده عقول را بغذاهای مناسب تربیت و نفوس ضعیفه را بوصایای حکیمانه تقویت می نماید.

حق را بمقربان در گاهش که توفیقات این خصلت خجسته صفات را پایدار و آثار سودمند قلم و زبان این بزرگوار برقرار فرماید.

تهران: ۲۷ ذی‌القعده ۱۳۶۴
هجری هبت‌الدین الحسینی ـ شهیر شهرستانی

تقسیم مسئولیت ها

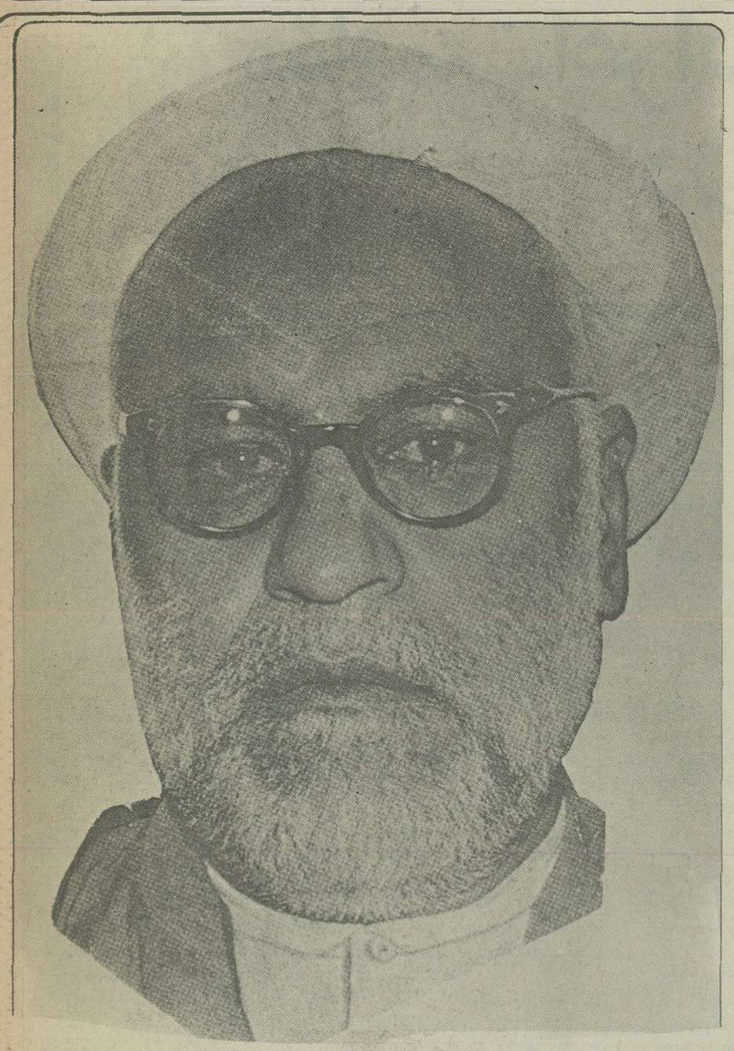

نوشته: حسینعلی راشد

۱۸ مرداد ۱۳۲۴

کلمه مسئولیت در زمان ما استعمالش خیلی رائج است، همه ما همه روزه چندین بار این کلمه را میگوئیم و میشنویم و معنای انرا مجملا میدانیم، با اینحال بدنیست که معنای این کلمه شرح داده شود تابهتر متوجه مسئولیت خودشویم: مسئولیت یعنی عهده دار بودن انجام کاری درمقابل قوه‌ایکه از انسان پرسش میکند و اگر کوتاهی شد عقوبت میکند. فرض کنید از طرف دولت که یکنوع قوه قانونی است کاری مثلا حسابداری اداره‌ای بعهده شخصی واگذار میشود که اوحساب پولهائی که میدهد و میگیرد نگاه دارد و اگر کسر بیاورد از او بازخواست میشود. و کیفر می بیند، این شخص را میگویند مسئول اینکار است و این حالتی که دارد مسئولیت نامیده میشود. مسولیت همیشه درمقابل قوه‌ایست که بتواند از مسئول پرسش کند خواه آن قوه قوه خارجی باشد مانند قوه دولت یاهر قوه قانونی دیگر نسبت بزیردست خود یاقوه معنوی باشد مانند وجدان خودانسان که از انسان پرسش میکند و درصورت خطا ادمی را از راه ملامت درونی عقوبت میکند، یامافوق این دو قوه باشد مانند مسئولیت مخلوق درمقابل خالق بزرگ که مافوق همه مسئولیتهاست زیرا قدرت خدا مافوق همه قدرتهاست و حق خدا مافوق همه حقهاست چرا که خداهمه را افریده و مالک جان ونگهدارنده و روزی دهنده همه است و برای هر مخلوقی وظیفه‌ای معین کرده که از آنان پرسش خواهد کرد و اگر درانجام وظیفه‌ای که عهده دارند یاعلم و توانائی کوتاهی کرده باشند آنها را عقوبت شدید خواهد فرمود. پس مسئولیت یعنی ملزم بودن انسان بانجام وظیفه و استحقاق اینکه از او پرسش شود و بهمین جهت که شخص عهده‌دار وظیفه مستحق است که از او پرسش شود آورا مسئول گویند و باین قیاس قوه‌ایکه حق دارد ازوی پرسش کند باید سائل نامیده شود ولی استعمال کلمه سائل دراین مورد مصطلح نشده است.

هرکس دونوع وظیفه بعهده دارد: یکنوع وظیفه های انفرادی که مربوط بشخص اوست و یکنوع وظیفه های اجتماعی که مربوط بان و همه جامعه است و بنابراین مسئولیت بردونوع است، مسئولیت انفرادی و مسئولیت اجتماعی مثلا هرکس موظف است جسم خودرا سالم نگهدارد. مال خود را حفظ کند. عبادت خود را نسبت بپروردگار انجام دهد، اینها وظایف انفرادی اوست و برای اینها مسئولیت انفرادی دارد یعنی اگر این نوع کارها را انجام ندهد از او پرسش می شود که چرا کارهای مربوط بشخص خود را انجام نداده است.

و هر کس موظف است که مقررات اجتماعی رارعایت کند یعنی کار خود را که جامعه از آن استفاده میکند درست انجام دهد درمال جامعه خیانت نکند ـ باعث بی آبروئی جامعه نشود ـ آب و هوا و معیری که جامعه از آن استفاده میکند آلوده نسازد. مطالبی که باعث گمراهی وفساد اخلاق جامعه است براکنده نکند اینها وظایف اجتماعی اوست و برای اینگونه وظایف مسئولیت اجتماعی دارد یعنی اگر از اینگونه وظایف تخلف کند از لحاظ حقی که مربوط بهمه جامعه است و خود اونیز یکی از صاحبان آن حق است از او پرسش میشود. پس مسئولیت انفرادی برای کارهائیست که مربوط بشخص انسان است و مسئولیت اجتماعی برای کارهائی است که مربوط بعموم است که این نوع مسئولیت را مسئولیت مشترک هم میتامند زیرا که همه افراد عهده دار این نوع وظایفند و همه مسئولند. فرض کنید نهر آبی است وارد شهر می شود و درهمه خیابان ها و کوچه ها گردش میکند و همه مردم از آن استفاده میکنند، این آب مال همه و متعلق حق همه است و همه موظفند که آن را آلوده نسازند و اگر آلوده ساختند مسئولند یعنی از آنها پرسش میشود، این نوع مسئولیت را میگویند مسئولیت اجتماعی یامسئولیت مشترک که همه افراد موظفند برعایت حقی که مربوط است بهمه. اما همین مسئولیت اجتماعی مشترک برافراد تقسیم میشود یعنی هرفردی از این مسئولیت سهمی دارد مختص بخودش باین معنی که هرفرد موظف است که آبرا آلوده نسازد، اگر باین وظیفه خود عمل کرد اونیکوکار است هر چند تمام افراد دیگر عمل نکنند و اگر او بوظیفه خود عمل نکرد گنه‌کار است اگر چه تمام افراد دیگر عمل بکنند.

همه امور اجتماعی از قبیل همان نهر آب است که متعلق حق همه است و همه مسئول حفظ آن هستند و مسئولیت آن بر افراد تقسیم میشود هرکس نسبت بخودش بعضی گمان میکنند که هرگاه درامور اجتماعی باقی افراد بوظیفه خود عمل نکردند و حق اجتماعی راضایع ساختند پس از ضایع شدن حق اجتماعی دیگر لازم نیست که آنها بوظیفه خود عمل کنند مثلا گمان میکنند هرگاه بقیه افراد یا بیشتر افراد نهر آب رامثلا آلوده ساختند و این حق عمومی فاسد شد پس از آلوده شدن آب دیگر لازم نیست که آنها درقسمت خودشان مواظبت کنند که آب آلوده نشود بلکه آنان نیز آلودگی دیگری بران بیفزایند باکی نیست این گمان غلط است زیرا چنانکه گفتیم مسئولیت تقسیم میشود برافراد و هر کس درسهم خود موظف است که آنچه مربوط باوست انجام دهد چه دیگران قسمت مربوط بخود را انجام بدهند چه ندهند این نکته را که تقسیم مسئولیت است و هرکس مسئول قسمت مربوط بخویش است نیک بخاطر بسپارید و پس از این درامور اجتماعی هر چند تمام افراد از وظیفه خود تخلف کنند شما یکی آن قسمت مربوط بخود را درست انجام دهید مثلا هر چند تمام افراد در کوچه و خیابان آب دهان بیندازند شما یکی نیندازید هر چند پرونده درروی همه میزها مدتی بماند و آلوده شود یا منحرف گردد شما مقید باشید که از روی میز شما یکی پاک و درست و بموقع رد شود ـ هر چند همه مامورین درجمع آوری مالیات که مربوط بخزانه ملت است کوتاهی کنند و کم و زیاد کنند شما یکی قسمت مربوط بخود را باصحت انجام دهید ـ هر چند همه پرستاران درمراقبت بیمار کوتاهی کنند تایمار مردنی شود شما یکی درانساعت که مامور پرستاری او هستید درست رفتار کنید و آن قسمت از دواوغذای بیمار را که برعهده شماست بموقع بدهید برای آنکه شما مسئول عمل خودتان و قسمت مربوط بخودتان هستید مسئول عمل دیگران نیستید. رشته های امور اجتماعی مانند همان نهر آب پیش ازماجاری بوده و بعدازماجاری خواهد بود دراین چند سالیکه ماهم یکی از افراد جامعه‌ایم از وقتی که یکی از این کارها زیر دست مامیاید تاوقتی که از زیردست ما بیرون میرود این یک قسمت از آن کار که بعهده ماتعلق می گیرد مسئولیتش برماست و باید انرا درست انجام دهیم و بکار دیگران کاری نداشته باشیم.

بلی بحکم وظیفه اجتماعی و مسئولیت مشترک باید ناظر دیگران هم باشیم که آیا وظیفه خود را انجام می دهند یا نه و هرگاه ببینیم آنها درانجام وظیفه کوتاهی میکنند درصورتیکه میسر باشد بنصیحت یا اجبار وادارشان کنیم که وظیفه خود را انجام دهند ولی درهر حال چه آنها وظیفه خود را انجام بدهند یا ندهند مابابد کارخود را نیکو انجام دهیم تاسرفراز و آزاد باشیم و ازجنگ عقوبت دنیوی و ملامت وجدانی و کیفرالهی رهائی یابیم.

یکی از اصول اساسی اسلام همین اصل تقسیم مسئولیت است زیرا که دردین اسلام هرفرد خواه مردیازن همینکه بالغ شود یعنی از دوران کودکی گذشته مردی یا زنیش نمایان شود بعبارت دیگر برسد بحدیکه باید وارد دسته مردان بازنان شود و عاقل باشد و توانائی انجام وظیفه مربوط بخود را داشته باشد و از وظیفه‌ای که برایش مقرر است آگاه شود، آن فرد مستقلا مسئول آن قسمت از کارهای انفرادی و اجتماعی است که مربوط باوست. اگر وظیفه خود را انجام داد نیکوکار است و شایسته تمجید و درخورپاداش و اگر وظیفه خود را انجام نداد گنهکار است و سزاوار ملامت و مستحق عقوبت خواه دیگران وظائف خود را انجام بدهند یا ندهند دراسلام هیچ فردازاد و بی مسئولیت یعنی بی تکلیف نیست و هیچ فرد مسئول عمل دیگری نیست و هیچ فرد بار گناه دیگران برگردن نمیگیرد و نمیتواند بگیرد. خدا هرفرد را مستقل افریده بهرفرد چشمی داده که باچشم خودش ببیند و گوشی داده که باگوش خودش بشنود و عقلی داده که باعقل خودش بفهمد، دردین اسلام هم که موافق باطبیعت است هرفرد مستقلا مکلف است: نه عبادت دیگری باوتقعی میرساند نه گناه دیگری باو ضرری وارد میاورد هیچکس نمیتواند باچشم دگری ببیند یاباگوش دگری بشنود یابازبان دیگری بگوید یا باعقل دیگری فکر کند پس هیچ فرد نمیتواند وظیفه دیگریرا انجام دهد یابارگناه دیگریان برگردن گیرد. بعضی افراد هستند که باعقل خودشان فکر نمیکنند هرچند مطالب بدیهی و آنها عرضه شود که مانند آفتاب روشن باشد باز این اندازه استقلال برای خود قائل نیستند که بعقل خویشتن مراجعه نمایند و خودشان صحت و بطلان انرا بفهمند بلکه گردنشان پیش کسانی کج است که برفکر و عقل آنها مستبدانه حکومت میکنند و هرچه آنها بگویند هر چند مخالف صریح عقل باشد می پذیرند، عمل اینگونه بدبختان عینا مانند اینستکه بخواهند باچشم دیگری ببینند یا باگوش دیگری بشنوند یا غذای خود را بامعده دیگری هضم کنند! اینکه اینگونه کسانرا بدبخت نامیدم برای آنستکه خدا آنها را مستقل آفریده و اینها خودشان خود را بنده دیگری مانند خود ساخته‌اند، خداهمان چشم و گوش و عقلی که بدیگران داده بآنها هم داده ولی اینها از آن استفاده نکردند و باینجهت خدای اینگونه کسانرا درردیف چهارپایان شمرده بلکه گمراه ترازچهارپایان شمرده است زیرا چهار پایان هرکدام اعتمادشان بهمان نیروی حس و فهمی است که خدا بخودشان داده و هرگز جهارپائی برای تشخیص چوی که میخواهد بخورد بچهارپای دیگر مراجعه نمیکند اما اینگونه افراد پست و بی حریت بشر بعقل و فهم خود هیچ اعتماد ندارند و اصلا انرا بکار نمیاندازند بلکه میخواهند با تشخیص دگری مانند خودشان حقیقت رادریابند و کاری بکنند که او هم فرصت را غنیمت شمرده خوب بردل و عقل و حتی چشم و گوش این حیوانها مسلط شود و استبداد ورزد. اینها نمیدانند که جز خدا هیچ مخلوقی شایسته نیست که آدمی تسلیم اوشود زیرا آنکه غنی مطلق است و هیچگونه حاجتی بانسان ندارد فقط خداست اما غیر خدا که مانند خود انسان محتاجند از کجا معلوم که اگر ما خود را تسلیم آنها کنیم آنها مارا شکار خود نسازند از اینجهت مسلمان کسی را گویند که تسلیم بخدا شود و بس و غیراز خدا رشته بندگی هیچ موجودی را برگردن نیندازد و برای آنکه انسان بتواند این حریت را برای خود محفوظ دارد خدا نوری از خود درجان اوگذارده است که نام آن عقل است بنابراین کسانی که این نورالهی را دروجود خود خاموش کنند و استقلال و حریت خدادادی را از خویشتن سلب کنند و بهمیه وار رشته بندگی دگری را بگردن اندازند آیا چنین کسانی از دوزخ رهائی خواهند داشت؟ نه والله اینها تحققا اهل جهنمند باری بحکم استقلالی که خدا بهر فرد داده مسئولیت هرفرد چند درامور اجتماعی از مسئولیت افراد دیگر جداست هر فرد از ماده مخصوص بخود پدید میاید و باروح مخصوص بخود زندگی میکند و روزی مخصوص بخود را می خورد و با عقل خود می فهمد و درقبر خود می خوابد و مسئول عمل خود می باشد ماصاحب این عالم و مسئول کارهای این جهان نیستیم بمامربوط نیست که دیگران عدالت کردند یا ستم ـ جهان آباد شد یا ویران ما مسئول آن اندازه از کارهای این جهانیم که زیر قدرت و اختیار ماواقع میشود باید آن اندازه کار را که مربوط بماست نیک انجام بدهیم و کارها را مخلوط بیکدیگر نکنیم مثل یکنفیر خمیرگیر باید آرد زیر دست او که آمد آنرا نیکو خمیر کند باندازه دران نمک بریزد نیکومشت دهد تاروغنش درآید بگذارد تانیکو برسد این کار مربوط باوست او باید این کاررا خوب انجام دهد خواه آن که پیش از اومامور تهیه آرد است آرد را خوب تهیه کند باید وخواه بعداز او که مامور پخت خمیر است نان را خوب بپزد بایددرهر حال او نباید مسئولیت خودرا مخلوط با مسئولیت دیگران کند و بعذراینکه شخص پیش ز او آرد را خراب کرده و شخص بعداز او نان راخواهد پخت او هم خمیر را خراب کند که این عذر پذیرفته نیست زیرا او مسئول همه این اعمال نیست بلکه مسئول عمل خویش است اگر چه کار همه اینها بهم مربوط است و بالاخره تمام این کارها برای اینستکه بمردم نان خوب برسد و هرگاه باقی همکاران وظیفه خود را انجام ندهند آن مقصود که نان خوبست برای مردم حاصل نخواهد شد با اینحال درمقام مسئولیت، مسئولیت هرکس جداست بلی تامیتواند باید شخص پیش از خود و شخص بعد از خود را نیز بنصیحت یا اجبار وادار کند که انها هم کار خود را خوب کنند ولی اگر انها نکردند این نباید کارخود را خراب کند.

این معنای تقسیم مسئولیت است و این فائده بزرگی دارد زیرا اگر اصل تقسیم مسئولیت درکار نباشد افراد جامعه هریک کاررا بگردن دیگری خواهند انداخت و بیهانه اینکه دیگری کارخود را نکرده انها نیز نخواهند کرد و خویشتن رامعذور خواهند شمرد و درانصورت همیشه همه کارهای اجتماعی مختل خواهد ماند اما با رعایت این اصل هر کس ملزم است کارمربوط بشخص خود را درست انجام دهد اگر چه همه افراد دیگر کارخود را خراب کنند و بااین کیفیت همین که بعضی از این افراد مقیدشدند و آن قسمت مربوط بخود را درست انجام دادند اولا قسمتی از کارها درست میشود و ثانیا وظیفه شناسی و صحت عمل اینها باعث میشود که بعضی از افراد دیگر نیز از اینها یادگیرند و کار خود را درست انجام دهند و بتدریج صلاح برفساد غلبه کند. چرا باید بحکم اینکه دیگران فاسدند ما صلاح عمل رارها کنیم و چرا ما انقدر ثبات قدم نداشته باشیم که بحکم اینکه صالحیم دگران ناچار شوند دست از فساد بردارند؟

درراه صلاح و انجام وظیفه ثبات قدم بخرج دهید و اگر تمام دنیا فاسد شوند شما نشوید و مطمئن باشید که صلاح شما دردیگران اثر خواهد کرد.

وال استریت: مرکز قدرت مالی امریکا

ع . مسعودی

خاطرات مسافرت
ع.مسعودی
امریکا را بشناسید
گردش درشهر عمودی

این محله را «وال استریت» می نامند.

این جامرکز قدرت مالی امریکا است.

هیتلر از این محله میترسید، وحشت داشت و پیوسته درنطقهای خود به «وال استریت» حمله میکرد و میگفت قدرت مالی امریکا را درهم خورد می کنیم ولی بالاخره همین محله که بانک های مهم آمریکا درآنجا گردآمده و مرکز بورس و معاملات عمده نیویورک میباشد عامل موثری درجنگ گردید، میلیاردها دلار از این محله برای مصارف جنگی بیرون ریخته شد و بصورت توپ و تانک و طیاره و مواد منفجره درآمد و بمیدانهای جنگ روان گردید.

وال استریت یا «خیابان دیوار» تاریخچه نیز دارد و آن اینست که درسالهای اولی که سفید پوستان بامریکا راه یافتند و باسرخ پوستان درمبارزه و نبرد بودند، درحدود سیصد سال پیش هلندیها اینجا را بقیمت ده سنت (چهاریال پول امروز) از سرخ پوستان خریدند و برای اینکه از حمله و تعرض آنان مصون مانند دیوار عظیمی جلوی این قطعه زمین که امروز مرکز فعالیت مالی امریکا و ساختمانهای بزرگی دران واقع است کشیدند ولی بازهلندی ها از تعرضات سرخ پوستان مصون نماندند و آنها بحملات و مبارزات خود ادامه میدادند تا اینکه یک افسر فرانسوی قسمت بزرگی از ناحیه نیویورک را درمقابل دادن یکساعت جیبی خرید، چون سرخ پوستان نمیدانستند این چیست و نمیتوانستند ساعت را کوک کنند چیزی نگذشت که معامله برهم خورد و سرخ پوستان باردیگر تعرض آغاز کردند و ساعت را بطرف افسرفرانسوی پرت کردند و گفتند این حیوانی که دران بوده است مرد و دیگر بدردما نمیخورد!

***

درسالون بزرگی، بزرگتر از ایستگاه راه آهن، جمعیت زیادی درجوش و خروش بودند! از یک سمت بسمت دیگر می دویدند، اوراقی دردست داشتند، جلوی گیشه ها ازدحام میکردند، دسته دیگر درچندین ردیف صندلی نشسته و درحالی که چشمشانرا بتابلوی الکتریکی مقابل داشتند زبان و گوششان باتلفن درگفت و شنود بود.

اینها همه معامله گر و بورس باز بودند وهریک نماینده تجارتخانه و شرکتی بودند که صندلی مخصوص و تلفن اختصاصی داشتند.

همهمه و غوغائی برپا بود، دستگاه های تلفن و تلگراف از گوشه و کنار لاینقطع کار میکرد و نرخ سهام شرکت ها و بنگاهها را از این سالون بزرگ بدنیا اعلام میکرد.

دراین مرکز مهم بورس دنیا، معاملات برق آسا انجام می گیرد، یکی میگوید خریدم دیگری میگوید فروختم سومی نرخ مزبور را دربورس باالکتریک اعلام میکند چند دقیقه نمیگذرد تاثیر تفاوت نرخ از مراکز معاملات دنیا به نیویورک منعکس میشود و دوباره نوار برقی که از برار چشم حضار لاینقطع میگذرد آن نرخ را اعلام میکند!

بورس روزی دو سه ساعت بیشتر بازنیست ولی دراین دو سه ساعت میلیاردها دلار معامله میشود عده ممکن است میلیون ها دلار در یک روز باخت داشته باشند و عده میلیون ها دلار بردنمایند.

این بردو باخت و قمار بازی بسیار خطرناک و چه بسا اتفاق افتاده است کسی را دراندک مدت بخاکستر نشانیده و کسی را میلیاردر ساخته است بهمین جهت راه کنترولی برای دولت بازگذاشته‌اند که از بازی های خطرناک جلوگیری شود.

این قمار بازی فقط روی سهام صورت می گیرد، نه روی نرخ اجناس و ارزاق عمومی.

سهام راه آهن، سهام تلفن، تلگراف، هواپیما، کشتی، پل، ساختمان ها، سهام هرگونه شرکت های مختلف تجارتی مورد معامله بورس قرار می گیرد و روی عرضه و تقاضا بالا و پائین میرود.

اجناس و ارزاق عمومی درهمه جا نرخ ثابت و معینی دارد و بهجوجه دستخوش تغییر و تبدیل از جانب بازرگانان و اصناف نیست.

معاملات بورس و قمار بازی روزانه فقط روی قیمت سهام شرکت ها و مؤسسات است. قندوشکر و قماش واحتیاجات عامه را هیچگاه وسیله قمار و بورس بازی قرار نمیدهند!

نوع فکر و طرز کار امریکائی اینستکه دست بکاری بزرگ نمی زنند مگر با دست اجتماع. همه کار را شرکت ها انجام میدهند. یکنفر فکر میکند طرحی میریزد مثلا بنظرش میرسد که اگر شرکتی برای واکسی ها تشکیل بدهد که کارواکس زدن کفش را درشهر اداره نماید مفید است.

این فکر و پیشنهاد بین یکعده طرح میشود، اطراف وجوانب آن را از لحاظ صرفه و نفع می سنجند و بعد فعالیت و سرمایه های خودرا روی هم می ریزند و وسایل شروع بکار را فراهم می کنند، چیزی نمیگذرد که سازمان وسیعی برای این کار درشهر داده می شود و سهام آن در بورس وارد می گردد؟

هیچوقت منتظر نفع آنی نیستند، همیشه فردارا نگاه میکنند و آینده را مورد توجه قرار میدهند. باینجهت ابتدا پول فراوانی میریزند و یا انرژی بسیاری صرف میکنند و پس از مدتی شروع ببهره برداری مینمایند.

درامریکا، همه چیز و همه کار در دست ملت و دراختیار شرکت ها است دولت دراین میان هیچکاره است، کسی را بادولت کاری نیست و دولت را بامردم سروکاری نمیباشد.

دولت دو وظیفه عمده و اساسی را درکشور برعهده دارد، یکی حفظ سیاست خارجی و دیگری سیاست جنگی و حفظ نظم داخلی و بس باقی کار ها بامردم است.

شرکت ها و بنگاههای تجارتی بقدری قوی هستند که دولت همیشه محتاج بکمکهای مادی و معنوی آنها است و بدون موافقت و مساعدت آنها بهیچ کاری نمیتواند دست بزند.

حالا از این قسمت میگذریم میرویم بگردش درشهر ادامه دهیم.

***

وارد کوی چینی ها شدیم، تابلو های مغازه ها تغییر کرد، خطوط و نقش ونگار چینی درودیواررا پرکرده است، یکصدهزار نفر چینی درنیویورک هستند و دراین محله زندگی میکنند.

مهمانخانه و رستوران و مغازه ها همه چینی است وجز چینی دراین محله کسی زندگی نمی کند و بنابراین عادات و اخلاق ورسوم و غذای چینی را دراین ناحیه از شهر نیویورک میتوان جستجو کرد.

دیگر عمارت های معظم و آسمان خراشها دراین محله دیده نمی شود، ساختمان ها از ده و یانزده طبقه بالا نمیرود و از آن همه عظمت و وسایلی که درمرکز نیویورک وجود دارد بی بهره است.

***

جمعیت نیویورک را میتوان اینطور تقسیم کرد:

درحدود یک میلیون و نیم ایتالیائی درنیویورک زندگی میکنند و این عده زیادتر از نفوس برجمعیت ترین شهر های ایتالیا یعنی رم و نابل میباشد.

نزدیک بیک میلیون ایرلندی دردرجه اول و انگلیسی دردرجه دوم درنیویورک زندگی میکنند.

بقیه از نژاد های مختلف اروپا واسیا (ترک و عرب) میباشند.

نیویورک اولین شهر دنیا است که دومیلیون و نیم یهودی دران زندگی میکنند.

بنابراین یهودی ها درنیویورک از سایر دستجات زیادتر هستند و البته این یهودی ها کسانی هستند که از تمام کشورهای دنیا دراین مرکز تجارت و قدرت مالی امریکا «نیویورک» جمع شده‌اند.

عده یهودی های نیویورک را بیش از ۲ میلیون و نیم هم میگویند و این جمعیت بیش از سه برابر یهودی های کشور فلسطین است! عده یهودی ها درتمام امریکا نزدیک بچهار میلیون میرسد که بیشتر درسه شهر مهم نیویورک و شیکاگو و فیلادلفیازندگی میکنند.

قدرت مالی یهودیها درنیویورک فوق‌العاده است زیرا سهام عمده شرکت ها و موسسات بزرگ دردست یهودیها است و نیز قدرت تبلیغاتی آنهاشایان توجه مخصوص میباشد زیرا سهام عمده دستگاههای تبلیغاتی مهم از قبیل رادیو، سینما، تاتر، مطبوعات که بیشتر آنها شرکت میباشد دردست یهودیها است بسیاری از مدیران جراید و مجلات مهم امریکا یهودی هستند.

***

اینست محله فقیرنشین نیویورک! خیلی تمیز نیست؟

نه فقط تمیز نیست بلکه داخل خانه های مردم کثیف است.

مثل اینست که ما دیگر درنیویورک نیستیم. تفاوت فاحشی بین این محله و مرکز آسمان خراشها وجود دارد. عمارتها، کوتاه و بلند ولی کهنه مغازه ها و رستورانها، مهمانخانه ها و همه چیز آن بانیویورک فرق دارد، اطاقی که درقسمت مرکزی نیویورک هفت و هشت و ده دلار و بازهم بیشتر روزانه اجاره داده میشود دراینجا روزی ۲۰ سنت بکرایه میرود.

بهمین اندازه تفاوت زندگی را از بالا به پائین شهر حدس بزنید!

برویم محله سیاهها را هم به بینیم. آنها درهارلم زندگی میکنند. هارلم محله مخصوص سیاهها است. دراینجا ما فعلا از محله آنها دیدن می کنیم و بحث درموضوع سیاه و سفید رابوقت دیگری واگذار مینمائیم.

کوی هارلم نیز کثیف است، در کوچه و خیابان و مغازه هاو رستورانها جز سیاهان لب کلفت باموی مجعد و دندان سفید کس دیگری دیده نمیشود.... آوه! هر خانواده‌ای چند بچه دارد!

بهمین جهت است که خانه واطاق اجاره‌ای دراین محله گران تر میباشد.

درهر محله برای بچه ها باغهای کوچک ترتیب داده شده است بچه ها مشغول تاب خوردن و بازی های کودکانه بودند.

چه خوب از آنها توجه میشود!

آری، بتربیت نسل آینده، توجه خاصی مبذول میگردد و بهمین جهت ترقی بیشتری برای سیاه پوستان پیش بینی میشود.

جمعیت سیاه پوستان درتمام امریکا سیزده میلیون است که درحدود سیصدهزارنفر آن درنیویورک و دراین محله بزرگ زندگی می کنند.

سیاهها اکثراکم بضاعت هستند و شغل آنها پیشخدمتی، کلفتی و کلیه کارهای شاق میباشد.

بین آنها موسیقی دان ـ آواز خوان بسیار دیده میشود ـ اشخاص فاضل ودانشمند نیز از بین آنها بیرون آمده است درآرتش نیز دوش بدوش سفید پوستان مشارکت جسته‌اند یک نفر سیاه بدرجه ژنرالی نائل گردیده است.

اما سیاهها تاریخچه تاثرآوری دارند که بعدها بذکر آن پرداخته می شود.

برویم کوی کارگران را دیدن کنیم.

شهرداری نیویورک برای عده زیادی از کارگران با کمک دولت و قرضه بانکی خانه و اطاق میسازد و بقیمت ارزان دردسترس آنها میگذارد و یا با شرایط بسیار ساده به آنها واگذار میکند که در ظرف چندین سال قیمت آن را بپردازند.

دریکی از نقاط خوش منظره خانه های خوب. موافق اصول صحی برای کارگران ساخته شده بود که باتمام ادوات جدید مجهز و مکمل گردیده، طبقات این عمارات نیز از هشت و ده تجاوز نمیکرد ولی درمحوطه بزرگی عمارتهای بزرگ بیست طبقه نیز ساخته شده بود، تمام این عمارات اطاق اطاق بکارگران اجاره داده میشد و هر کارگری به تناسب جمعیت خود یک بادو اطاق یا سه اطاق و چه چند اطاق بگیرند همه چیز دراختیار دارند: آب گرم و سرد، حمام، برق، یخچال و غیره بسیاری از کارگران اتومبیل هم دارند.

مقاومت اعراب در فلسطین

۲۸ مهر ۱۳۲۴

صهیونیسم، یعنی سیاست اشغال و تصرف فلسطین، یک فکر تازه و مرام نوینی نیست بلکه هزاران سال از عمر آن میگذرد که گاهی ضعف و زمانی شدت داشته بعضی اوقات در حال بروز و خودنمائی بوده و موقعی مسکوت مانده است.

این سیاست از زمانی آغاز میشود که بنی اسرائیل در مصر بودند و پیغمبران و شیوخ بنی اسرائیل سعی میکردند قوم یهود را در فلسطین جمع آوری کنند و حکومتی توانا تشکیل دهند.

موسی پیغمبر بنی اسرائیل یکی از رهبران این سیاست بود که موفق بانجام آن گردید.

بعدها حوادثی رخ داد که منجر بسقوط حکومت بنی اسرائیل شد و یهودیها در اطراف جهان پراکنده شدند. تا روزی که پیغمبر اسلام بنبوت مبعوث شد و حکومت با عظمت اسلامی را تاسیس فرمود.

یهودیها در دوره حکومت اسلامی بموجب احکام دین مقدس اسلام از تعرض مصون بودند و مانند سایر مللی که زیر حمایت دولت اسلامی میزیستند جزیه میدادند و دولت اسلامی نیز حقوق و نوامیس ایشان را محترم میشمرد.

یهودیها در سایه حکومت اسلامی باندازه‌ای آسوده بوده و مصونیت داشتند که وقتی عربها در نبرد اسپانیا از مسیحیان شکست خوردند و از آن کشور مهاجرت کردند یهودیها نیز بدنبال مسلمین از اسپانیا خارج شدند چون بعدالت و عطوفت پادشاهان مسیحی اعتماد نداشتند ولی در سایه حکومت اسلامی در کمال آسایش زندگی کرده بودند.

یهودیانی که از اسپانیا مهاجرت کردند در ممالک عرب نشین خاور میانه پراکنده شدند و تا چند قرن بعضی عادات و رسوم اسپانیائی خود را حفظ کردند.

حکومت عثمانی هم باقتضای احکام اسلامی با یهودیان خوشرفتاری میکرد و حقوق ایشان را محترم میشمرد. بحدی که چند نفر از یهودیان در دولت عثمانی بمقام استانداری رسیدند که نام و سرگذشت چند نفرشان در کتاب «تاریخ الیهود فی العراق» بقلم یوسف رزق الله غنیمه وزیر دارائی اسبق عراق درج شده و این کتاب در طهران نیز یافت میشود.

نهضت صهیونیسم بطوری که اشاره شد قدیمترین نهضتهای سیاسی دنیا است که تا امروز دنباله ان کشیده شده است.

در تورات و کتب دیگر عهد قدیم مکرر از صهیون نام برده شد و اشتیاق شدید یهودیان بفلسطین را منعکس کرده است.

در سال ۱۵۶۳ میلادی زوزف ناسی که از طرف دولت عثمانی فرماندار یکی از جزایر یونان بود در کنار دریاچه طبریه محلی برای کوچ نشینی یهودیان اختصاص داد.

یک عده از یهودیانی که از پرتقال و اسپانیا مهاجرت کرده بودند در نواحی اطراف صفد سکونت گزیدند. در سال ۱۷۷۸ موسی مندسن و در سال ۱۸۲۷ موسی مونتفیور که یکی از مشاهیر یهودیان انگلستان بودند بفلسطین آمدند تا منطقه‌ای را برای اسکان یهودیان مهاجر اختصاص دهند.

شخص اخیر اراضی وسیعی بسود نیز در بیت المقدس و یافا خریداری کرد ولی موفق بانجام برنامه خود نشد. چون عربها جدا در صدد مخالفت برآمدند و دولت عثمانی نیز روی مساعدی نشان نداد.

یکی از لردهای انگلیسی پیشنهاد کرد که دول بزرگ اروپائی از دولت عثمانی تقاضا کند درهای فلسطین را برای مهاجرت یهودیان باز کند و دول بزرگ نامبرده فلسطین و یهودیان مهاجر را زیر حمایت خود بگیرند ولی این پیشنهاد هم مورد توجه واقع نشد چند سال بعد یکنفر یهودیی بنام هبرش جمعیتی بنام (حمایت کوچ نشینی) تاسیس نمود و دکتر هرتزل که بعدها بریاست صهیونیسم رسید این جمعیت را تقویت کرده

در این ایام یک عامل تازه و مهم وارد معرکه شد و آن عبارت از نهضت ضد سیاسی روسیه بود که مالا بنفع یهودیها تمام شد. این نهضت که مدت درازی از شروع آن میگذشت در سال ۱۸۸۲ باوج عظمت رسید و در محلات و دهکده‌های یهودی نشین روسیه یهودی کشی شروع شد، اموال یهودیان بغارت رفت، دختران یهودی دستخوش تطاول غارتگران شدند و کشتار وحشتناکی صورت گرفت

این نهضت ضد سامی با ان که برای مبارزه با یهودیان و جلو گیری از نفوذ اقتصادی این ملت پول دوست فعالیت میکرد مالامال ایشان تمام شد یعنی یهودیان امریکا و ممالک اروپا را متحد ساخت و بفعالیت تشویق نمود. یکی از نتایج این یهودی کشی تاسیس جمعیتی بنام (دوستداران صهیون) شد که در روسیه تشکیل گردید و شعبه‌های آن بزودی در بیشتر بلکه همه کشورهای اروپای غربی و شرقی افتتاح شد.

این انجمن بود که مقدمات نخستین کنگره بین‌المللی یهود را که در سال ۱۸۹۷ منعقد شد مهیا نمود.

این کنگره و مجامع دیگر صهیونی با آنکه عموم یهودیان بولدار و متنفذ دنیا را جلب و جمع کرد نتوانست بموفقیتی نایل شود. یهودی‌ها هرچه بیشتر میکوشیدند بیشتر مواجه با موانع میشدند. معلوم شده بود که صهیونیسم یعنی فکر اشغال فلسطین یک رویای پریشان و یک هدفی است که وصول بان ممتنع میباشد.

جنگ بین‌المللی شروع شد و دولت عثمانی در صف آلمان و اطریش وارد جنگ گردید.

یهودیها که مترصد فرصت بودند این پیش آمد را مغتنم شمردند و بر ضد دولت عثمانی و بنفع متفقین شروع بکار کردند. مخصوصا یهودیان انگلستان که مردان متمول و متنفذی از قبیل روچیلد جزو ایشان بود صریحا بدولت بریتانیا اعلان کردند که اگر متفقین برای انجام نقشه صهیونیسم بیهودیان مساعدت کنند یهودیان کلیه ممالک دنیا بدول متفق مساعدت خواهند کرد.

اینک در اینجا چند سطری از دایرة المعارف بریتانیا را ترجمه میکنیم تا علت حقیقی قضایای فلسطین بهتر و بیشتر روشن شود.

«... دولت بریتانیا تشخیص داد اگر اعلامیه‌ای بنفع صهیونیست‌ها صادر کند عقاید عمومی یهودیان دنیا را بطرف خود جلب خواهد کرد و یهودیان دست مساعدت بطرف متفقین دراز خواهند نمود. و انگهی سکونت دادن یهودیان در فلسطین متضمن نفع دیگری نیز برای بریتانیا خواهد بود یعنی اراضی مجاور کانال سوئز مسکن ملتی خواهد شد که روابط مودت آمیز صمیمانه با دولت بریتانیا دارند (یعنی یهودیها) و عواطف متبادله‌ای با بریتانیا ابراز میکنند...»

دایرة المعارف بریتانیا جلد ۲۳ صفحه ۹۵۶

البرت هیامسون که مطالعات عمیقی در موضوع فلسطین و یهودیان دارد در ضمن مقاله‌ای حنین مینگارد:

«... نظر مساعدی که دولت بریتانیا بیهودیان ابراز میکرد علت دیگری نیز داشت و آن این بود که بریتانیا میخواست راه ارتباطی انگلستان با هند و استرالیا حتی الامکان از هر گونه تعرض احتمالی مصون باشد. سکونت یک ملتی که دوستی صمیمانه با بریتانیا داشتند در نقطه حساسی از این راه یعنی ساحل مدیترانه عامل مهمی در پیشرفت این منظور اساسی شناخته میشد...»

این علل و عوامل نقش اساسی را بازی میکرد. روابط میان صهیونیستها با دولت بریتانیا و متفقین روز بروز بهتر میشد.

یهودیها در دوره جنگ داوطلبانه وارد ارتش‌های متفقین میشدند در نبردهای تنگه داردانل یک هنگ یهودی شرکت داشت سرهنگ پاترسن در کتابی که بعنوان با صهیونیست ها در گالیپولی نوشته خدمات این واحد یهودی را شرح میدهد که بامید استقلال یافتن فلسطین چطور صمیمانه میجنگیدند

یهودیها انقدر کوشش کردند و اعمال نفوذ نمودند تا اواسط سال ۱۹۱۷ که لرد بالفور وزیر خارجه انگلستان در طی یک نامه رسمی به لرد روچیلد وعده داد که فلسطین را موطن ملی یهودیان قرار دهد ولی ضمنا حقوق و حدود سایر ملتها مخصوصا اعراب را که چهار پنجم سکنه فلسطین را تشکیل میدادند محترم شمارد اینک عین نامه لرد بالفور را نقل میکنم

دوست عزیزم روچیلد

بسیار مسروریم که بنمایندگی دولت بریتانیا بشما اعلام نمایم که دولت اعلیحضرت پادشاه انگلستان با اینکه فلسطین یک وطن ملی یهودیان باشد موافقت دارد.

و ضمنا تذکر میدهد که این موافقت هیچ ضرر و خسارتی بمصالح سایر ملل مقیم فلسطین نخواهد داشت و حقوق مدنی و مذهبی سایر ملل همواره محترم خواهد بود بسیار متشکرم که این مطلب را باتحاد صهیونی اطلاع دهید

اتفاقا پنج هفته بعد از صدور این نامه ارتش بریتانیا فلسطین را متصرف شد. سایر دول متفق هم با این تصمیم بریتانیا موافقت کردند. فرانسه و ایتالیا و بعد از ایشان امریکا با این نظر ابراز موافقت نمود. در سال ۱۹۲۰ کنگره صهیونی منعقد شد و یهودیها تصمیم گرفتند مهاجرت را توسعه دهند. در همان کنگره مبلغ بیست و پنج ملیون لیره انگلیسی برای این کار جمع کردند ولی عربهای فلسطین که هیچگاه ساکت ننشسته بودند در این موقع که خطر را نزدیک دیدند دست بکار مبارزه شدند و عربهای سایر ممالک نیز با ایشان هم آواز گشتند و تقریبا میتوان گفت مبارزه را بصورت یک مبارزه مذهبی در آوردند حوادث خونین سال ۱۹۲۰ و ۱۹۲۱ و ۱۹۲۹ نمونه‌ای از علاقمندی شدید عربها به حفظ حقوق خودشان میباشد. عربها میگفتند که چهار پنجم کشور فلسطین را مسلمانان تشکیل میدهند و این منطق بسیار محکم بود و مسلمانها خصوصا عربهای کلیه ممالک دنیا با این منطق همراه بودند. مقاومت شدید عربها باندازه‌ای موثر بود که یهودیان متوجه شدند اگر اجرای نقشه‌شان محال نباشد قطعا منتها درجه دشواری را خواهد داشت و دیر یا زود بایستی از آن رویای شیرین چشم بپوشند نویسنده سیاسی روزنامه آبسرور انگلستان نیز این عقیده را داشت و در ضمن مقاله خود چنین نوشت:

«... باید از این رویای فریبنده چشم بپوشید. عربها تا آخرین نفر مقاومت خواهند کرد. رویای شما خیلی شیرین و لذت بخش است ولی مقاومت شجاعانه عربها این رویارا از خاطر شما محو خواهد کرد.

از آن روز تا کنون قضیه فلسطین همانطور لاینحل مانده و گاه بگاهی حوادث خونین در شهرها و دهات فلسطین رخ میدهد. هرچند ماه یا چند سال یکمرتبه اختلاف عربها و یهودیان شدت مییابد و هنوز راه حلی برای این معمای بین‌المللی پیدا نشده است.

حوادث نشان میدهد که هر روز موانع بیشتر و مهمتری در برابر یهودیان خودنمائی می کند و ملل عرب با کمال صمیمیت از منطق عربهای فلسطین پشتیبانی میکنند و بدین ترتیب تصور نمیشود رویای صهیونیسم مطابق میل ایشان تعبیر شود و فلسطین بصورت یک وطن ملی یهودی در اید.

مقاومت عربها بسیار شدید است و شدت آن روز بروز افزایش میابد

از مطبوعات بیگانه

یادداشت وزارت امور خارجه به سفارت شوروی درباره تخلیه ایران از ارتش شوروی

۲۱ شهریور ۱۳۲۴
ابلاغیه وزارت امور خارجه

مراسله‌ای بشرح زیر دیروز بسفارت کبرای شوروی نوشته شده است:

جناب آقای میخائیل الکسویچ ماکسیوف سفیر کبیر دولت اتحاد جماهیر شوروی سوسیالیستی

خبر تسلیم بلا شرط ژاپن و امضای ترک مخاصمه با آن دولت در دوم سپتامبر ۱۹۴۵ باعث خوشوقتی بی نهایت دولت شاهنشاهی و ملت ایران گردید و بدوستدار بار دیگر موقع میدهد که برای تسلیم آخرین دشمن ما و دشمن ممتقین خودمان تهنیت دولت و ملت ایران را بجنابعالی اظهاردارم و بارتش نیرومند شوروی و متفقین دیگر ما که موفق بشکست قطعی ژاپن شده‌اند صمیمانه شاد باش گویم.

دراین موقع یادآور میشیوم که مراسله که در تاریخ تسلیم آلمان و اختتام جنگ دراروپا با انگلستان در ۱۳۲۴/۲/۲۹ شماره (۱۱۱۹) نوشته شده و بموجب آن اعلام گردیده بود که بودن قشون متفقین ما دیگر در ایران ضرورتی ندارد و منقضی است خاک ایران را تخلیه نمایند تا کشور باوضاع عادی برگردد تا کنون بلا جواب مانده است.

دولت و ملت ایران نظر بکمال دوستی و صمیمیتی که موجود است انتظار داشت که پیشنهاد دولت ایران تاکنون با حسن قبول انجام شدهٔ باشد.

اینک خاطر نشان مینماید. مطابق پیمان سه گانه مدت شش ماهی که در طی آن بعد از متارکهٔ جنگ قشون متفقین باید ایران را تخلیه کرده باشند از روزیکشنبه دوم سپتامبر ۱۹۴۵ که روز امضای متارکه جنگ ژاپن است شروع میگردد.

علیهذا وزارت امور خارجه بنام دولت شاهنشاهی و ملت ایران که با تمام وسایلی که در دست داشت صادقانه و صمیمانه بپیشرفت عملیات جنگی متفقین کمک نموده انتظار دارد که مطابق فصل پنجم پیمان سه گانه در تاریخ دوم مارس ۱۹۴۶ خاک ایران بکلی تخلیه شده و دیگر حتی یکنفر از قوای هوائی یا زمینی یا دریائی متفقین در خاک و آب های ایران باقی نمانده باشد.

این تاریخ تخلیه حتمی ایران است که بایستی بموجب مذاکرات پیمان سه گانه عملی شود و هر اقدامی که مطابق یادداشت شماره (۱۱۱۹) در تخلیه قبل ازاین موقع بشود امتنان بیشتری را برای ملت ایران در بر خواهد داشت.

موقع را مغتنم شمرده احترامات فائقه را تجدید مینماید.

وزیر امور خارجه: انوشیروان سپهبدی

و نیز مراسله‌ای عینا به شرح بالا بسفارت کبرای انگلستان نوشته وارسال شده

تخلیه تهران از نیروهای شوروی

۲۹ شهریور ۱۳۲۴

بطوری که در خبر جریان مذاکرات مجلس آمده است، امروز وزیر امور خارجه خبر مسرت انگیزی بنمایندگان مجلس و ملت ایران دادند که موجب شادمانی و مسرت عمومی ملت ایران میباشد و آن خبر تخلیه تهران و اطراف تهران از نیروهای شوروی است که بسوی میهن خود باز میگردند. و ما همانطوریکه مکرر در مقالات خود نوشته بودیم همواره نسبت به حسن نیت و مواعید دول متفق نسبت بملت و دولت ایران خوش بین بوده و از اغاز یقین و اطمینان داشتیم که متفقین عزیز ما همینکه احتیاجاتشان برطرف گردید ایران را تخلیه نموده و مواعید خود را راجع به حفظ استقلال و تمامیت ارضی و سنن ملی ما محترم خواهند شمرد و ما اینک وظیفه خود میدانیم بنام ملت ایران از شفق بزرگ و عزیز خودمان دولت و ملت شوروی که به پیروی از افکار پیشوای عالیمقام خود ژنرالیسیم استالین شروع بتخلیه کشور ما نموده‌اند سپاسگزاری نمائیم و یکبار دیگر این نکته را تائید کنیم همانطور که امروز نیروهای شوروی تهران را تخلیه خواهند نمود و البته امید و انتظار ما از سایر متفقین نیز همین است که آنان نیز در اسرع اوقات کلیه خاک کشور ما را تخلیه نمایند موجب نهایت تشکر و امتنان قلبی دولت و ملت ایران را فراهم آورند.

بطور قطع انتشار این خبر همانطور که در میان نمایندگان مجلس باشور و شعف فراوان تلقی گردید موجبات شادمانی و سرور عموم مردم را نیز که از چندی پیش با کمال بیصبری انتظار تخلیه خاک وطن را از نیروهای بیگانه داشته‌اند فراهم خواهد ساخت و ما خیلی خشوقتیم که این مژده را به هم میهنان گرامی خود میدهیم. آرزوی ما این است که سربازان و افسران ارتش دلیر سرخ که اکنون ایران را بدرود میگویند همواره علاقمندی فنا ناپذیر ملت ایران را باستحکام رشته مودت و دوستی صادقانه ایران و شوروی بخاطر داشته باشند مخصوصا این نکته را بخاطر بسپارند که ملت ایران از صمیم قلب آرزومندند که اساس دوستی و صمیمیت ایران و شوروی که در دوران جنگ در نهایت استحکام بود در روزگار صلح و از این پس نیز روز بروز استوارتر و مستحکمتر گردد و هر دو ملت و کشور بتوانند در سایه دوستی و محبت همکاری مادی و معنوی خود را توسعه داده بیش از پیش از مواهب آن برخوردار گردند.

نامه دهخدا به اطلاعات

علی اکبر دهخدا

۲۳ دی ۱۳۲۴
آقای مدیر محترم

هفته پیش در جرائد خواندم که آقای مصدق السلطنه از اوضاع معاشی این جانب در مجلس شورای تذکری داده‌اند و دولت فعلی هم وعده مساعدت کرده است اینجانب هیچوقت از آقای مصدق السلطنه تمنای این تذکر را نکرده بودم معهذا چون ناشی از حسن نیتی است متشکرم لکن زائد نمی بینم یاد آور شوم که خادم در این مملکت بسیار است و همه دچار این عسرت و فشار هستند و راضی نگاهداشتن یک تن تا راضی تر کردن سایرین که اکثریت هستند خواهد بود زمامداران هر چه زودتر باید سعی کنند اوضاع عمومی بحال عادی پیش از جنگ نزدیک شود و عامه مردم مرفه باشند و هم یاد آور میشوم که کمک و همراهی بامثال اینجانب این است که محصول زحمات علمی یک عمرشان در دسترس عامه گذاشته شود این بنده گذشته از چندین ترجمه و تالیف کوچک و بزرگ در مدت بیش از سی سال مشغول تالیف یک فرهنگ زبان فعلی اعم از فارسی وعربی واعلام رجال و جغرافیائی و لغات فنون و علوم بوده‌ام و از بیست و چند سال پاینطرف یکدینار باسم تالیف یا انواع آن نه من تقاضا کرده‌ام و نه دولت بمن داده است.

فقط از دو سه سال قبل دولت در صدد بر آمد کتاب لغت مرا که در حدود چهل هزار صفحه پنجاه سطری سه ستونی است بچاپ برساند و در تمام اینمدت بقدری مشکلات پیش آوردند که بیش از پانصد صفحه بچاپ نرسیده و از دیماه سال گذشته هم بعللی که بر بنده مجهول است بمطبعه قدغن شد که این کتاب چاپ نشود ناگفته نماند که برای این کتاب هم نه قرار دادی ما بین من و دولت بود و نه دیناری بمن داده می شد خود وزارت فرهنگ مستقیما با مطبعه قراردادی بسته بود و کاغذ لازم را هم، خود دولت خریداری می کرد و بمطبعه می فرستاد و حتی قرار نبود یک جلد هم از این کتاب بمولف داده شود الان هم که این سطور را بروزنامه اطلاعات می فرستم هنوز کار طبع این کتاب که شاید سنگ اساسی بنای معارف این مملکت است و در دنیا هر جا که شروع بکار کرده‌اند از کتاب لغت شروع شده است متوقف است اگر اجازه فرمائید در همین نزدیکی ها من در چند سطری شرح این کتاب را بروزنامه بفرستم و امر بدرج آن فرمائید تا شاید پس از من مسوده های این کتاب برای پیچیدن گل گاو زبان و بنفشه بعطار های سر گذر فروخته نشود.

علی اکبر دهخدا

اطلاعات ـ ما نامه دانشمند بزرگ و استاد محترم آقای دهخدا را با کمال تاسف و حیرت چاپ کردیم در حالیکه نمیدانیم علت اینکه وزارت فرهنگ از یکسال پیش تا کنون چاپ فرهنگ ایشان را معوق گذارده چیست.

در حالیکه اطلاع داریم از چند سال پیش همه دولتها و دانشمندان کشور و حتی شخص اعلیحضرت همایونی کمال توجه و علاقه را بچاپ و انتشار آثار گرانبهای جناب آقای دهخدا که بزرگترین ذخیره علم و ادب ایران است ابراز داشته‌اند.

آقای دهخدا که بدون تردید یکی از دانشمندان عدیم النظیر قرن اخیر کشور و یکی از مفاخر ایران کنونی میباشند از چهل سال پیش عمر گرانبهای خود را در راه احیا زبان و ادبیات پارسی که بزرگترین رکن ملیت ما میباشد صرف نموده‌اند و در این چهل سال روزی شانزده ساعت لاینقطع کار کرده‌اند واکنون بالغ بر دو میلیون فیش حاضر برای چاپ آماده کرده‌اند

جای کمال تاسف و تاثر است که در این مدت کوچکترین کمکی و مساعدتی هم از طرف دولت بایشان نشده و اکنون در سنین کهولت این مرد دانشمند در حدود ۲۰۰ هزار تومان قرض دارد و برای خانه مسکونی او هم اجرائیه صادر شده است.

با اینهمه ایشان کوچکترین توقعی از دولت و ملت نداشته و فقط توقعی که دارند اینست که آثار ایشان را در حیات خودشان بطبع رسانند و این اصرار هم برای اینست که حاصل چهل سال رنج و زحمت و تبلیغ مردی نظیر دهخدا فردا بدست عطار های سر گذر بجای کاغذ باطله نیفتد.

در هر حال ما جدا و مصرا از دولت و مجلس بنام حفظ ذخائر ملی ایران توقع داریم که در لایحه سه دوازدهم یا بموجب ماده واحده‌ای اعتبار کافی و لازم برای طبع و نشر آثار آقای دهخدا منظور دارند و بدین وسیله خدمت موثری بفرهنگ کشور نموده و حاصل رنج و زحمت ایشان را حفظ نمایند.

ضمنا ما توجه مخصوص اعلیحضرت همایونی را نیز باین موضوع جلب می نمائیم که ذات همایون ایشان بشخصه موجبات ترضیه خاطر و تشویق آقای دهخدا را فراهم نمایند و نام نیک جاودانی ازخود باقی گذارند.

در خاتمه ما با کمال افتخار و مباهات حاضریم مقاله‌ای را که آقای دهخدا وعده فرموده‌اند درباره زحمت و کار های خود مرقوم فرمایند در صفحات اطلاعات چاپ نموده و هم میهنان عزیز را از اهمیت آثار گرانبهای ایشان واقف و آگاه سازیم.

چرچیل استعفا کرد

پارلمان انگلیس منحل میشود

۳خرداد ۱۳۲۴

لندن - بقرار اظهار خبرگزاری انگلیس در لندن انتظار میرود که چرچیل نخست وزیر انگلستان بحضور پادشاه بارياید و بدو توصیه کند که پارلمان انگلستان را منحل نماید نخست وزیرانگلستان در پاسخ نامه‌ایکه ماژور اتلی معاون نخست وزیر برایش فرستاده نظریات خود را درباره عملی شدن انتخابات عمومی در پائیز دوباره شرح داد.

درحقیقت نخست وزیر انگلستان درعقیده خودبابرجامعتقد است که سیاست ناپایدار باداره امور لطمه میزند و ممکن است بیدرنگ شخصیت انگلستان را درخارجه ضعیف و فعالیت بازرگانی این کشور را عقیم کند. نخست وزیر انگلستان از بیانیه‌های نادرست ماژوراتلی که معتقد است حزب محافظه کار از انتخابات سریع استفاده خواهد کرد ابراز تاسف می نماید و اضافه میکند که شرایط لازم برای همکاری بهیچوجه موجود نیست بامداد امروز نخست وزیر انگلستان درکاخ بوکینگهام بحضور پادشاه بار یافت و پادشاه باوی مذاکره نمود. انتظار میرود که دربی این ملاقات نخست وزیر انگلستان اعلامیه‌ای رسمی صادر کند و دران اشعار دارد که پادشاه پیشنهاد او را درباره انحلال پارلمان پذیرفته و آگهی انتخابات تا سه هفته دیگر انتشار خواهد یافت.

ظهر امروز از دفتر نخست وزیری انگلستان اعلام شد که چرچیل پس از بازگشت از حضور شاه استعفا داد.

مجلس عوام انگلستان هم براثر فرمان پادشاه در ۱۵ ژوئن منحل خواهد شد. پادشاه انگلستان از چرچیل درخواست کرد که نظر باینکه نامبرده لیدر یکی از احزاب بسیار مهم مجلس عوام انگلستان میباشد دولتی تشکیل دهد واداره امور را تا انتخابات عمومی که بعد از ۵ ژوئیه سال جاری عملی خواهد شد بعهده گیرد.

چرچیل پس از تعطیلات پانته کوت روز سه شنبه با اعضای هیئت دولت جدید خود بطور کامل بمجلس خواهد رفت. تصور میرود که تا روز شنبه یا یکشنبه اعضای هیئت دولت جدید نخست وزیر معلوم نگردد هر چند عموما عقیده دارند که افکار نخست وزیر انگلستان کاملا متوجه این مسئله است.

ظاهرا برای چرچیل میسر نیست که تا سه شنبه اینده تقسیم بندی کلیه وزارتخانه و ادارات را انجام دهد ولی ممکن است موقتا هرچند وزارتخانه را باهم ممزوج نماید.

درنتیجه انحلال کابینه ائتلافی چرچیل سه نفر از وزیران خود را که از حزب کارگر میباشند ازدست خواهد داد. یکی کلمنت اتلی معاون نخست وزیر و دیگری ارنست بوین وزیر کار که مدیرحقیقی بیست و دومیلیون کارگرانی میباشد که در کارخانه های جنگی انگلیس مشغول کارهستند و سومی موریسن وزیر کشور و امنیت داخلی میباشد.

وزیرانی که درکابینه چرچیل باقی خواهند ماند کسانی هستند که درهیچ حزبی عضویت ندارند. یکی سرجان اندرسن وزیر دارائی و دیگری سرجمس کریک وزیر جنگ و همچنین وزیر تعمیرات ووزیر خواربار و وزیر حمل و نقل های لشگری میباشند.

نخست وزیر مجددا دیروز بعدازظهر بکاخ بوکینهام رفته بحضور اعلیحضرت پادشاه رسیده است. شاه استعفای چرچیل را پذیرفته است و طبق اعلامیه‌ایکه از طرف دبیرخانه نخست وزیر انتشار یافته پادشاه مجددا ویرا مامور تشکیل کابینه جدید نموده است. راجع بانتخابات عمومی که عنقریب جریان خواهد یافت دبیرسیاسی خبرگزاری انگلیس مینویسد درانتخابات اینده که شاید تا شش هفته دیگر بوقوع پیوندد دو هزار نفر نامزد می باشند. انتظار میرود که بموجب اعلان سلطنتی پنجم ژوئیه برای روز انتخابات معین گردد.

دراین انتخابات وینستن چرچیل مرد هفتاد ساله و سر کرده بزرگ این جنگ ورئیس حزب محافظه کار که از رجال پارلمانی درجه اول و ناطق بی نظیر درمحیط سیاسی می باشد و ماژرکلمنت اتلی مرد شصت و سه ساله باسرطاس که بیشتر شباهت باموزگار دارد بیشوای حزب کارگر آدمی با استعداد و لیاقت ولی فاقد خصایص نظامی و سرپرستی و جزیره تهاجمی چرچیل و همچنین سرارجیبالد سینگلر مرد ملایم پنجاه وچهارساله و رئیس دسته لیبرال معروف بدسته سینگلر که مهمتر ازدسته دوم لیبرال میباشد و ناطقی است بافصاحت و فاقد تجربیات پارلمانی چرچیل یا اتلی میباشد بایکدیگر مواجه خواهند گردید.

مجلس شوری دارای ششصد و چهل کرسی میباشد پانصدتن نامزد حزب محافظه کارهستند که تقریبا نصف آنها تاکنون در نیروهای انگلیس خدمت میکردند.

حزب کارگر نیز دارای پانصدتن نامزد است ولی دراین حزب نامزد های زن بیشتر از نامزد های اناث حزب محافظه کار خواهد بود. دسته آزادی خواهان سرارجیبالد سینگلر هم کمتر از سیصد تن نامزد نخواهد داشت از سه حزب مذکور در فوق حزب آزادی خواه کمتر آماده مبارزه میباشد دیروز از طرف دبیرخانه نخست وزیر اعلام گردید که پارلمان روزپانزدهم ژوئن منحل خواهد شد.

درسانفرانسیسکوراجع به استعفای اعضای هیئت نمایندگی انگلیس متعاقب بحران سیاسی لندن شایعاتی جریان یافته است ولی بموجب اخباری که از سانفرانسیسکو به لندن رسیده این شایعات بکلی عاری از حقیقت میباشد چنانکه فرستاده مخصوص خبرگزاری انگلیس از سانفرانسیسکو از منابع رسمی اطلاع داده استعفای کابینه انگلیس بهیچوجه درموقعیت هیئت نمایندگی انگلیس درسانفرانسیسکو تاثیری نخواهد داشت این شایعات دروغ درمیان محافل تولید هیجان فوق‌العاده نموده بود زیرا ضمنا اظهارمیشد که رویه هیئت نمایندگی انگلیس درانجمن سانفرانسیسکوتوام با یک رشته ملاحظات طرفداری بوده و اعضای این هیئت درمشی سیاست با هم اتفاق ندارند.

اوا و خوان پرون در روزهای دشوار و در روزهای پیروزی در کنار یکدیگر بودند.

پرون رئیس جمهوری آرژانتین شد

پرون رئیس جمهوری شد یاری یک گوینده رادیو او را باین مقام رساند

- برای تحکیم پایه های وحدت و استقلال کشورمان، من به صف «بی پیراهنها» میپیوندم

کیست که در پشت تریبونی در بلازاد و مائویی بوئنوس آیرس در پائیز ۱۳۲۴ چنین میگوید؟ این سرهنگ«خوان دومینگو پرون» بت کارگران است. در کنارش و همراهش«اوادوراته» جذاب جای گرفته است که خود مورد ستایش میلیونها ارژانتینی است. سخنران برای انکه همبستگیش را با فقیران نشان دهد کت از تن بیرون میاورد و استینها را بالا میزند. جمعیت فریاد میزند:«زنده باد پرون» او برای رسیدن به مقام ریاست جمهوری دست به مبارزه وسیعی زده است.

از مدتها پیش این افسر خوش چهره محبوب مردم ارژانین است. این پسر یک مزرعه دار در سال ۱۸۹۵ بدنیا آمده است. هنگامیکه ستوان جوانی بود به مستشاران آلمانی که در ارتش ارژانتین همه کاره بودند احترام محبت آمیزی داشت و به یاری همانها در ارتش مخفی ارژانتین نفوذ فراوانی بهم زده بود. هدف او این بود که کشورهای آمریکای جنوبی را متحد سازد و وزنه‌ای در تعدیل نفوذ ایالات متحده بوجود اورد

درین حال بود که به عنوان یک شخصیت محبوب به معاونت وزارت کار و امور اجتماعی رسید در این زمان یک هنرپیشه گمنام که گوینده یک ایستگاه رادیویی بوئنوس آیرس شده بود سرهنگ خوش چهره را در دام عشق خویش اسیر کرده بود.

اوادوراته در برنامه هایش بی وقفه سرهنگ محبوبش را میستود و او را تنها حامی نیازمندان معرفی میکرد:

- من هرروز برایتان خواهم گفت که پرون برای بهبود شرایط زندگیتان چه کرده است.

در سال ۱۹۴۴ پرون که بیاری اوا به یک شخصیت ملی تبدیل شده بود به وزارت جنگ میرسد. او در همین حال معاون نخست وزیر و معاون وزارت کار و اموراجتماعی نیز هست.«اوا» نیز به سبب مدافعاتش از ناداران محبوبیت زیادی پیدا کرده است.

تا اینکه آلمانی ها شکست میخورند، نازی ها مخفی میشوند و ژنرال«اوالس» اعضای حکومت را برکنار میکند پرون هم به جزیره«مارتین گارسیا» تبعید میشود.

اما«اوا» که ازاد مانده است به فعالیت ادامه میدهد و سازمان سیاسی جدیدی بوجود میاورد که بیشتر اعضایش کارگران کارخانه های کنسرو سازی گوشت هستند. پرونیستها در برابر کاخ ریاست جمهوری تظاهرات عظیمی برپا میکنند که منجر به آزادی پرون و استقبال گرمی از او میشود.

حالا«اوا» پاداش میخواهد: ازدواج سرهنگ ازادست او پیش از این با دختر معلول یکی از روسای خود ازدواج کرده بود، ولی خیلی زود بیوه شده بود. در دسامبر ۱۹۴۵ اوا و خوان ازدواج میکنند درهمین حال مبارزه انتخابی پرون با این شعارها شروع میشود: تحکیم استقلال ارژانتین در برابر امریکا و قائل شدن اولویت برای پیشرفتهای اجتماعی.

روز ۲۳ فوریه ۱۹۴۶ پرون به راحتی رقیبش تامبورینی را که مورد حمایت واشینگتن بود شکست میدهد و بدین ترتیب بیشوای ناداران به کمک نجات دهنده آنها زمام امور کشور را بدست میگیرد.

پرون در کاخ ریاست جمهوری مستقر میشود و اعلام میکند که میخواهد چهره ارژانتین را دگرگون سازد:

- انقلاب آرژانتین یک انقلاب سیاسی نیست بلکه یک انقلاب اخلاقی و ملی است

«اوا» برای کسب وجهه بین المللی به اروپا سفر میکند. در مادرید فرانکو به او نشان صلیب«ایزابل کاتولیک» میدهد. در روم پاپ نشان صلیب پی نهم را برگردنش میاویزد و در پاریس«ژرژبیدو» دست او را میبوسد.

وقتی«اوا» فعال و خیرخواه به بوئنوس ایرس باز میگردد در و دیوار شهر با تصویرهای بزرگش تزئین شده است.(این دوران طلایی زود پایان میگیرد. قیمتها بالا میروند، کارخانه ها بسته میشوند، موازنه تجارت خارجی بهم میخورد. در سال ۱۹۴۹ و ۱۹۵۰ از ارزش پول ارژانتین کاسته میشود با وجود این پرون دیکتاتور در سال ۱۹۵۱ دوباره انتخاب میشود اما«اوا» او را وامیدارد که از معاونت شوهر چشم بپوشد.

در واقع اوا سخت بیمار است و شبحی است که برای آخرین بار روز چهارم ژوئن ۱۹۵۲ در برابر مردم ظاهر میشود در ژوئیه همین سال محبوبترین زن ارژانتین میمیرد یک میلیون نفر از برابر جسدش رژه میروند و این در حالی است که شوهرش با سقوط، فرار و تبعید سه سال فاصله دارد)

تقاضای رئیس جمهوری سوریه:

ژنرالهای فرانسوی باید محاکمه شوند

۱۵ خرداد ۱۳۲۴

جلسه اتحادیه اعراب روز گذشته در قاهره تشکیل شد. جلسه محرمانه اتحادیه اعراب برای رسیدگی بتقاضای سوریه و لبنان - یاد داشت دولت شوروی بدولت عراق - جناح لیبر مسلمین هندوستان میگوید اهالی هند رفتار فرانسه را تقبیح میکند - اهالی سوریه و لبنان از خرید کالا و معامله با فرانسویان خود داری کرده‌اند ملاقات سفرای انگلستان و شوری و امریکا با ژنرال دو گل - جمع اوری اعانه در مصر و عراق و فلسطین برای کمک به کشته شدگان سوریه و لبنان - فرمانده نیروهای فرانسوی که مسئول بمباران دمشق بوده رهسپار پاریس شد - نظریات روزنامه های انگلستان در باره نطق ژنرال دو گل- روزنامه تایمز مینویسد: اهمیت خاورمیانه بقدری مهم است که پنج دولت بزرگ مسئول آن هستند کارهای کنفرانس سانفرانسیسکو قبل از ماه جاری پایان نمیابد - چرچیل در رادیو لندن بنام حزب محافظه کار نطق میکند - روزنامه پراودا بزمامداران سابق فرانسه حمله میکند- مارشال تیتو خواهان تریست و کارانیتاست - کمیته بررسی امور آلمان - دولت لهستان از مراجعت اسرای آزاد شده بلهستان خود داری میکند - ملاقات دیویس و ترومن - بازرگانی انگلستان - کارل پادشاه رومانی مایلست بصورت پناهنده در فرانسه اقامت کند - دبستان های جدید در آلمان - ملاقات نخست وزیر بلژیک با لئوپولد - اعزام سربازان امریکائی بخاور دور بمباران ژاپن - پیشرفت نیروهای امریکائی در اوکیناوا.

رادیو خاور نزدیک - اقای شکری قوتلی رئیس جمهور سوریه دیروز در مقابل نمایندگان روزنامه ها اظهار داشت: پس از اینکه ثابت شد که فرانسوی ها به یک عمل خصمانه‌ای بر علیه اهالی بی آزار و آرام سوریه مبادرت کرده‌اند لذا لازم شده است که ژنرال بینه کمیسر فرانسه و ژنرال بروژه فرمانده نیروی فرانسویها و امثال اینها از حیث مسئولیت مانند چنایتکارانجنگ اروپا محسوب شده و آنها را محاکمه نمایند. در حقیقت چنانچه مداخله دولت انگلستان نبود شخص مستر چرچیل پیشنهاد تشکیل کنفرانس را در لندن نمیکرد تا موضوع سوریه و لبنان در آن مطرح گردد.

سوریها بهیچ نحو حاضر نبودند که از حقوق خود صرفنظر کنند و در جلسه‌ای حضور یابند که نمایندگان فرانسه هم در آن عضویت داشته باشند.

فرانسویها مدعی هستند که حوادث اخیر بر علیه فرانسویها از طرف مامورین طرفدار انگلیس ایجاد شده است در صورتیکه فرانسویها این تبلیغات را در سوریه و لبنان از ۲۵ سال پیش تا بحال در این نقاط انتشار میدهند فرانسویها میگویند که در عملیات جنگی دمشق فقط یک توپ و یک هواپیمای فرانسوی شرکت کرده در صورتیکه بمباران دوشبانه روزه شهر دمشق نشان میدهد که تعداد توپ و هواپیماهای جنگی بیشتر از اینها بوده است کلیه نمایندگان سیاسی خارجی در دمشق نیز این حوادث را بخوبی مشاهد کرده‌اند.

اگر هم جدا قبول کنیم که فقط یک توپ و یک هواپیما در این عملیات شرکت کرده‌اند آیا همین وسایل کافی نیست که یک شهر آرام و بی دفاع را خراب کند. دولت سوریه بتمام جهانیان اعلام مینماید که از هر حیث آماده است از استقلال و حاکمیت کشور خود دفاع کند. این کشور بمبادی عالی و اظهارات زمامداران بزرگ دنیا اطمینان کامل دارد.

وزیرانی که درکابینه چرچیل باقی خواهند ماند کسانی هستند که درهیچ حزبی عضویت ندارند. یکی سرجان اندرسن وزیر دارائی و دیگری سرجمس کریک وزیر جنگ و همچنین وزیر تعمیرات ووزیر خواربار و وزیر حمل و نقل های لشگری میباشند.

نخست وزیر مجددا دیروز بعدازظهر بکاخ بوکینهام رفته بحضور اعلیحضرت پادشاه رسیده است. شاه استعفای چرچیل را پذیرفته است و طبق اعلامیه‌ایکه از طرف دبیرخانه نخست وزیر انتشار یافته پادشاه مجددا ویرا مامور تشکیل کابینه جدید نموده است. راجع بانتخابات عمومی که عنقریب جریان خواهد یافت دبیرسیاسی خبرگزاری انگلیس مینویسد درانتخابات اینده که شاید تا شش هفته دیگر بوقوع پیوندد دو هزار نفر نامزد می باشند. انتظار میرود که بموجب اعلان سلطنتی پنجم ژوئیه برای روز انتخابات معین گردد.

دراین انتخابات وینستن چرچیل مرد هفتاد ساله و سر کرده بزرگ این جنگ ورئیس حزب محافظه کار که از رجال پارلمانی درجه اول و ناطق بی نظیر درمحیط سیاسی می باشد و ماژرکلمنت اتلی مرد شصت و سه ساله باسرطاس که بیشتر شباهت باموزگار دارد بیشوای حزب کارگر آدمی با استعداد و لیاقت ولی فاقد خصایص نظامی و سرپرستی و جزیره تهاجمی چرچیل و همچنین سرارجیبالد سینگلر مرد ملایم پنجاه وچهارساله و رئیس دسته لیبرال معروف بدسته سینگلر که مهمتر ازدسته دوم لیبرال میباشد و ناطقی است بافصاحت و فاقد تجربیات پارلمانی چرچیل یا اتلی میباشد بایکدیگر مواجه خواهند گردید.

مجلس شوری دارای ششصد و چهل کرسی میباشد پانصدتن نامزد حزب محافظه کارهستند که تقریبا نصف آنها تاکنون در نیروهای انگلیس خدمت میکردند.

حزب کارگر نیز دارای پانصدتن نامزد است ولی دراین حزب نامزد های زن بیشتر از نامزد های اناث حزب محافظه کار خواهد بود. دسته آزادی خواهان سرارجیبالد سینگلر هم کمتر از سیصد تن نامزد نخواهد داشت از سه حزب مذکور در فوق حزب آزادی خواه کمتر آماده مبارزه میباشد دیروز از طرف دبیرخانه نخست وزیر اعلام گردید که پارلمان روزپانزدهم ژوئن منحل خواهد شد.

درسانفرانسیسکوراجع به استعفای اعضای هیئت نمایندگی انگلیس متعاقب بحران سیاسی لندن شایعاتی جریان یافته است ولی بموجب اخباری که از سانفرانسیسکو به لندن رسیده این شایعات بکلی عاری از حقیقت میباشد چنانکه فرستاده مخصوص خبرگزاری انگلیس از سانفرانسیسکو از منابع رسمی اطلاع داده استعفای کابینه انگلیس بهیچوجه درموقعیت هیئت نمایندگی انگلیس درسانفرانسیسکو تاثیری نخواهد داشت این شایعات دروغ درمیان محافل تولید هیجان فوق‌العاده نموده بود زیرا ضمنا اظهارمیشد که رویه هیئت نمایندگی انگلیس درانجمن سانفرانسیسکوتوام با یک رشته ملاحظات طرفداری بوده و اعضای این هیئت درمشی سیاست با هم اتفاق ندارند.

مجلس شورای ملی سوریه و توفیق امیرالهدی وزیر خارجه ماوراء اردن و حمدی پاچه‌چی نخست وزیر عراق و شیخ یوسف یاسین نماینده ملک ابن سعود و عبدالحمید کرامی نخست وزیر لبنان نطق های مفصلی درباره قضیه سوریه و لبنان و امادگی کشورهای عربی در دفاع از استقلال این دو کشور و اظهار تشکر از کوشش های دول شوروی امریکا و انگلستان درباره اهتمام باین قضیه نطق های مفصلی نمودند.

رادیو لندن - در جلسه دیروز اتحادیه اعراب یادداشتهای سوریه و لبنان درباره تشریح اوضاع اخیر این دو کشور و تجاوز فرانسه خوانده شد در این یادداشتها این دو دولت یادآور شدند که بهیچ نحو حاضر نیستند از استقلال خود بدون هیچگونه فشار خارجی صرفنظر کنند.

در این جلسه فقط نماینده یمن بواسطه دوری راه وضیق وقت نتوانسته شرکت کند.

پس از خاتمه این جلسه بیانیه‌ای انتشار یافت که در آن گفته شد نمایندگان کشورهای عربی پس از رسیدگی باظهارات نمایندگان سوریه و لبنان درباره اوضاع سوریه و لبنان در یک جلسه محرمانه [illegible] را برای ادامه مذاکرات به امروز عصر محول کردند.

قضایای سوریه و لبنان و کشورهای مختلف.

رادیو بغداد - وزیر مختار دولت اتحاد جماهیر شوروی دیروز در وزارت امور خارجه عراق حضور یافته و یادداشت دولت شوروی را در جواب یادداشت دولت عراق دربباره قضیه سوریه و لبنان به کفیل وزیر خارجه عراق تسلیم نمود و ضمنا اظهار داشت که دولت اتحاد جماهیر شوروی باین قضیه بانظر اهمیت مینگرد. کاردارهای سفارتخانه های امریکا و چین هم در وزارت خارجه عراق حضور یافته و یادداشتهای دولتهای خود را در این باره در جواب یادداشت دولت عراق به کفیل وزارت خارجه عراق تسلیم نمودند. رادیو خاور نزدیک محمد علی جناح لیدر حزب مسلمانان هندوستان اظهار داشته که رویه دولت فرانسه در سوریه و لبنان با تنفر کاملی در هندوستان تلقی شده است.

باید فرانسه فورا از سوریه و لبنان خارج شود و کلیه نیروهای فرانسه و همچنین نیروهای انگلیسی و سایر قوای خارجی باید سوریه و لبنان را ترک گویند.

در حدود (۳۰۰۰) سرباز فرانسوی در بیروت تا کنون از این شهر بخارج انتقال داده شده‌اند وزیر خارجه لبنان اظهار داشته که بحقانیت قضیه سوریه و لبنان اطمینان کامل دارد و یقین دارد که کلیه دول بزرگ سوریه و لبنان را در این قضیه تائید مینمایند.

در دمشق هم پیوسته سربازان فرانسوی از شهر به سربازخانه های خارج آن انتقال می یابند.

دیروز وزیر امور خارجه لبنان وزیر مختار شوروی را ملاقات نمود و جواب یادداشت دولت شوروی را بیادداشت دولت لبنان در خصوص قضایای اخیر سوریه و لبنان از وی دریافت کرد.

در لندن گفته میشود که چون هنوز جواب ژنرال دوگل درباره عقد کنفرانس در لندن که ژنرال دوگل هم در آن باید حضور یابد بلندن نرسیده لذا دولت انگلستان چند روز دیگر منتظر آن خواهد شد و در این زمینه اقدامات جدیدی اتخاذ نخواهد کرد.

رادیو لندن - انتظار میرود که مسترچرچیل نطقی در مجلس عوام انگلستان در همین چند روزه درباره قضایای سوریه و لبنان ایراد نماید.

از دمشق خبر میرسد که اهالی سوریه از خریدن، لامای فرانسه و یا معامله با فرانسویان خودداری کرده‌اند عده تلفات در حلب و حمص و حما بالغ بر ۸۰ نفر کشته و ۳۰۰ زخمی شده است. در عاصم نیز (۶) نفر از اهالی کشته شده‌اند.

مستردداف کوپر سفیر کبیر انگلستان در پاریس دیروز با ژنرال دوگل ملاقات نموده و راجع به قضایای سوریه و لبنان با هم دیگر مذاکره کردند. سفرای شوروی و امریکا با ژنرال دوگل در این باره مذاکره کردند.

پیوسته در مصر، عراق، فلسطین و لبنان و سایر کشورهای عربی اعانه وهیئت های پهداری و کمک های لازم برای بازماندگان کشته شده گان سوریه در نتیجه حوادث اخیر به دمشق میرسد.

شاید در عرض این چند روزه دولت سوریه که در نتیجه حوادث اخیر از دمشق خارج شده و به یک نقطه واقع در ۳۰ کیلومتری دمشق انتقال یافته بود به پایتخت مراجعت کند.

بموجب خبر دیگر ژنرال بروژه فرانسوی که گفته میشود مسئول بمباران شهر دمشق است از کاربرکنار شده است. مشارالیه فرمانده نیروهای فرانسوی در قسمت جنوب سوریه بوده وی دیروز با هواپیما بطرف پاریس رهسپار شد.

چین در چنگال جنگ‌های داخلی

۹ آبان ۱۳۲۴

هنوز چند ماهی از پایان جنگ خاور دور و شکست ژاپن میگذرد، که در چین جنگ داخلی شروع شده است و قریب یک میلیون تن از سربازان دولت مرکزی چین و کمونیست ها بجان یکدیگر افتاده‌اند.

جنگهای داخلی چین تنها یک مسئله داخلی و فقط مربوط بخود آن کشور نیست و اهمیت بین المللی دارد و از همین جهت کشورهای بزرگ متفق اینک نگران این جنگها شده و فعالیت دیپلوماسی و سیاسی برای حل اختلافات کمونیست ها با دولت مرکزی چین و پایان دادن باین مناقشات که پس از پایان جنگ صورت خوشی نداشته و بیم سرایت آنها بنقاط دیگر میرود می نمایند.

در اینجا لازم بذکر است که اختلافات کمونیست ها با دولت جیانکای شک تازگی ندارد و از سال ۱۹۲۷ که جیانکای شک با کمک حزب کمونیست موفق بتاسیس دولت جمهوری چین گردید این اختلافات شروع شد ولی در سال ۱۹۳۵ که ژاپن بچین حمله کرد موقتا باین اختلافات خاتمه داده شد و نیروهای جیانکای شک و کمونیست ها با ژاپنی ها شروع بنبرد کردند اما سازمان ارتش و فرماندهی آنها بکلی از یکدیگر مجزا بود و ارتباطی با هم نداشتند.

پس از اینکه دهسال تمام این اختلافات و مناقشات متارکه شده بود بمحض اینکه ژاپنها تسلیم شدند، دوباره شروع گردید و کمونیست ها مبارزه خود را با دولت جیانکاشک از سرگرفتند و از متفقین تقاضا کردند که آنها هم درکمیته تسلیم ژاپونیها نماینده داشته و در خلع سلاح نیروهای ژاپن شرکت داشته باشند ولی جون متفقین و حتی دولت شوروی، دولت مرکزی چین را برسمیت نمی شناختند تقاضای کمونیستها را نپذیرفتند.

کمونیستهای چین بطور کلی، تقاضایشان این است که حزب کمونیست در سرتاسر چین باید آزاد باشد و بتواند فعالیت کند و دولت مرکزی فعلی چین را دولت قانونی که اکثریت ملت پشتیبان آن باشد نمیدانند.

ژنرالیسیم جیانکای شک برای اینکه باین اختلافات خاتمه دهد با وساطت امریکائی ها پس از پایان جنگ حاضر شد تا نمایندگان کمونیست ها را نزد خود بپذیرفته و با آنها مذاکراتی در اطراف تقاضاهایشان بنماید.

این مذاکرات تا حندی پیش درچونگ کمینگ ادامه داشت ولی بجائی نرسید و در نتیجه منجر بشدت اختلافات دو نوع جنگهای داخلی کنونی گردید.

در راس کمونیستهای چین یکنفر از افسران ارشد چین بنام ژنرال سوته و یکی از رجال انگشور بنام (مائوتسونگ) قرار دارند و کلیه نیروها و سازمان آنها را هدایت مینمایند.

کمونیست ها تا قبل از پایان جنگ خاور دور و شکست (ژاپون) شهرستان شمال شرقی چین را که قریب به سیصدهزار میل مربع وسعت دارد در دست داشتند.

ولی پس از تسلیم ژاپنی ها در شهرستان های جنوبی و مرکزی چین نیز بفعالیت پرداخته و در این نقاط هم نفوذ کردند.

بدین معنی که قبل از اینکه نیرو های ژنرالیسیم جیانکای شک باین نقاط برسند افراد مسلح کمونیست ها دسته هائی تشکیل داده و بخلع سلاح ژاپنی ها مشغول شدند و ژاپنیها هم ظاهرا برای اینکه بجنگ داخلی چین کمک! کرده باشند از دادن اسلحه خویش بآنها خودداری نکردند و در نتیجه، باره‌ای از نقاط جنوبی و مرکزی چین از قبیل «یون نان» و اطراف بندر «کانتن» نیز بدست کمونیستها افتاد و اینک طبق آمارهائی که از خارج رسیده کمونیستها در قسمتهائی از چین که دارای در حدود (۲۶۰) میلیون جمعیت میباشند تسلط دارند.

در اشغال سرزمین هائی از چین که بدست ژاپونیها افتاده بود و همچنین خلع سلاح نیروهای ژاپون امریکائیها بادادن وسایل حمل و نقل سریع خود کمک نسبتا قابل توجهی به جیانکای شک نمودند.

هواپیماهای بزرگ و سریع السیر نیرویر آمریکائی دسته های جنگی ها را، بسرعت از نقاط مرکزی و جنوبی چین بشمال و کرانه های شرقی آن کشور میرسانیدند و اگر کمک این هواپیماها نبود ممکن بود که بندرشانکهای و شهرهای بزرگ و مهم شمال چین از قبیل «پکن»، «تن تسن» و غیره نیز بدست نیروهای چین بیفتد.

در باره نیروی فعلی کمونیست های چین اطلاعات صحیحی دردست نیست ولی کارشناسان و مطلعین امور تعداد نیروهای منظم کمونیستها را بالغ بردو میلیون تن میدانند که از این عده اینک قریب نیم میلیون نفرشان مشغول نبرد با نیروهای مرکزی چین هستند.

شهرستانهائی که فعلا نبرد دران ها جریان دارد و در حقیقت محل تماس کمونیستها و دولت مرکزی چین میباشند عبارتنداز شهرستان یون نان و اطراف بندر کانتون واقع درجنوب (چین) و شهرستان شانسی و جکیانگ درشمال و مرکز چین.

دولت های متفق از دخالت نظامی در جنگ های داخلی چین بکلی خودداری کرده و سربازان آنها درچین ناظر و تماشاچی این نبردها هستند. زیرا بیم دارند که با دخالت دراین مورد نبردهای مزبور توسعه پیدا کرده و وقایع جنگهای داخلی اسپانیا تجدید شود.

فقط همانطوریکه گفته شد از مجرای سیاسی و دیپلماسی فعالیت زیادی برای خاتمه دادن باین اختلافات و پایان جنگ های داخلی چین میشود و بخصوص مساعی زیادی بعمل می اید تا مذاکرات نمایندگان کمونیست ها را با دولت مرکزی چین تجدید کرده و بوسیله این مذاکرات غائله را خاتمه دهند.

قحطی وحشتناک در اروپا

خطر قطعی وحشتناکی اروپا را در فصل زمستان تهدید میکند.

نقصان ذغال و سایر مواد سوخت ماشینی علت اصلی این قحطی می باشد زیرا فلاحت اروپا عموما مبنی بر اصول ماشینی است و برای حرکت دادن ماشینها احتیاج بسوخت و مخصوصا ذغال دارند.

کافی نبودن ذغال موجب نقصان مواد غذائی میشود و نقصان مواد غذائی نیز بنوبت خود از مقدار محصول ذغال می کاهد.

زیرا کار گران معادن محتاج به خوراک مغذی هستند تا قدرت کارکردن داشته باشند و ماشینها که در معادن ذغال کار میکنند نیز احتیاج بسوخت دارند.

اشخاص مطلع حدس میزنند که امسال زمستان دراروپای مرکزی و غربی عده زیادی از سرما و گرسنگی تلف خواهند شد.

نایابی ذغال برای اروپا که از پای تاسر غرق ماشین است خطر بزرگی را ایجاب مینماید.

محصول ذغال سنگ فرانسه که شصت میلیون تن بود امسال بیش از ۲۵ میلیون تن نیست.

معادن ذغال سنگ منطقه روهر و سار که از جنگ آسیب فراوان دیده اکنون تقریبا ۱۵ صدم میزان سابق محصول میدهد.

زیرا ماشینهای معادن غالبا در طی جنگ بمباران شده و برای تعمیر انها هم فرصت کامل و هم وسایل دیگری لازم است که اکنون مهیا نیست المانها عده زیادی از اهالی لهستان و چک اسلواکها را برای کار کردن درمعادن ذغال فرانسه اورده بودند که پس از خاتمه جنگ از این اسیری و کار اجباری ازاد شدند و اینک اسیران ازاد شده المانی که در فرانسه بودند جای ایشان را گرفته‌اند ولی کافی نبودن مواد غذائی موجب شد، که محصول کار این اسیران خیلی کمتر از میزان معمول باشد.

آیا هیتلر زنده است؟

سازمان مخفی مقاومت نازی‌ها

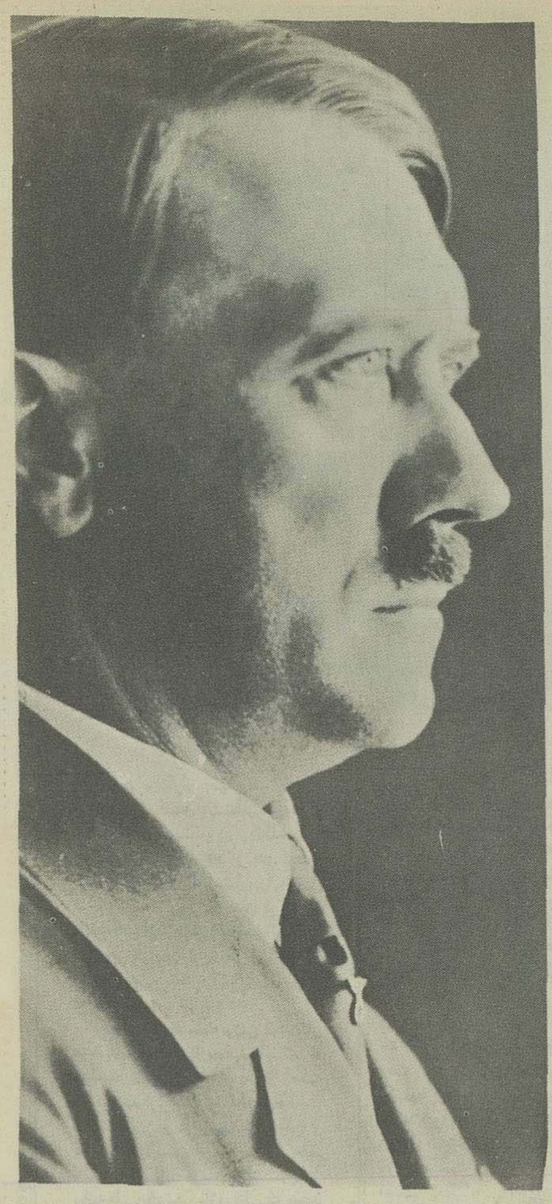

۲۶ آبان ۱۳۲۴

فعالیت سرویس پنهانی انگلستان بازداشت سران یک توطئه بزرگ

چندی پیش مسیو «دومانت هون» در یک جلسه مطبوعاتی اظهار داشت که هیتلر در شمار تبهکاران جنگ در نورمبرک محاکمه نخواهد شد

زیرا وی در نظر متفقین مرده بشمار می اید و با اینکه جسد او پیدا نشده و مقامات شوروی بکرات در صحت خبر مرگ وی تردید کرده‌اند معذالک دولتهای متفق بهتر دیدند که مرگ پیشوای سابق المان را بطور رسمی اعلام دارند تا ذهن ملت المان را از توجه باو و حیات او منحرف سازند.

باوجود این تحقیقات دقیق برای پی بردن بسرنوشت هیتلر همچنان ادامه دارد

یک قایق موتوری مرموز
آیا هیتلر زنده است

در این خصوص شایعاتی وجود دارد که همه کس از آنها مطلع است این شایعات مخصوصا بواسطه مفقود شدن آجودان مخصوص هیتلر «مارتین بورمان» تقویت میگردد و چیزیکه چندی پیش مبنی برتوقیف «بورمان» انتشار یافت و پس از آن از طرف مقامات رسمی تکذیب گردید، بیشتر مؤید اینست که هیتلر هم احتمال دارد مانند آجودان خود، در ناحیه‌ای مخفی شده و یا بمحلی عزیمت کرده باشد.

اکنون در منطقه متصرفی نیروهای انگلستان مامورین «اینتلجنت سرویس» درباره صحت و سقم این شایعات، به فعالیت مشغولند و دراین راه کامیابی هائی هم بدست آورده‌اند.

شایعات مبنی برزنده بودن هیتلر حاکی است که پیشوای سابق المان و آجودان وی چند روز پس از اعلام خبر مرگ هیتلر بوسیله دریاسالار «دونتز» در منطقه «هامبورگ» دیده شده‌اند و حتی «بورمان» را برای آخرین بار در روزهای اول ماه مه در «هامبورگ» ملاقات کرده‌اند.

مامورین انگلیسی پس از بازجوئی های شدید از عده زیادی آلمانیهای مقیم منطقه «هامبورگ» بالاخره توانستند کشف کنند که قایق موتوری بسیار مجلل و محکمی غروب یکی از روزهای اول ماه مه از بندر کوچک «گلوکشتادت» واقع درکنار رودخانه «الب» و در چهل و پنج کیلومتری «هامبورگ» بطرف دریا حرکت کرده است.

قایق موتوری مزبور در حدود ۹۰ تن وزن ظرفیت داشته و بیک موتور باروغن سنگینی مجهز بوده و راکبین آن مواد غذائی برای مصرف چند هفته و دودستگاه فرستنده رادیو همراه داشته‌اند.

بلافاصله کشتی های انگلیسی برای جستجو و تحقیق خط سیر و مبداء این قایق بحرکت آمدند، ولی تجسسات آنها در جزایر کوچک دریای شمال بی نتیجه ماند و مجبور بمراجعت گشتند.

اما اداره آگاهی انگلستان همچنان تحقیقات خود را ادامه میدهد.

توطئه جدید!

در همین موقع که زمزمه زنده بودن هیتلر قوت میگیرد: خبر کشف یک توطئه جدید از جنبش های مخفی نازیها در المان شایع می شود.

رادیوی نیویورک چندی پیش اعلام کرد که امریکائیان توطئه وسیعی را در شهر «فرانکفورت ام ماین» کشف کرده و براثر آن چهل نفر از خرابکاران نازی را بازداشت نموده و شصت کیلو گرم دینامیت بدست آورده‌اند.

همچنین رادیوی «پراک» اظهار نمود که سازمان وسیع نازی درناحیه «مارین باد» مشغول فعالیت است و دراین قسمت مقداری اسلحه کشف شده است.

بالاخره از «لوزان» خبر رسید که سازمان وسیعی از نازیها در المان وجود دارد، مقامات متفقین هنوز نتوانسته‌اند مرکز این سازمان را کشف کنند. ولی وجود آن را حتمی می دانند.

بنظر میرسد که صدها و هزارها تن از نازیهای متعصب با لباس مبدل! اکنون در شهرها و کوچه های آلمان میگردند و نقشه تجدید عظمت آلمان را میکشند.

نازیهای مزبور بلباس کارگران خارجی و یا اسرای خلع سلاح شده در امده و بفعالیت خود ادامه میدهند. بطوریکه گفته میشود این سازمان وسیع، بوسیله شخص هیتلر اداره می گردد و دارای ستادی است که با دستجات مختلف نازیها تماس گرفته و می خواهد المانی ها را در تشکیلات بازرسی متفقین در آلمان وارد کند.

هنگامی که (هاینریش بوتکر) یکی از چهل نفر خرابکاران نازی در «دورتموند» دستگیر گردید در اطاق وی جامه دانی بدست آمد حاوی مقدار زیادی پول و جواهرات بود که چندین میلیون مارک قیمت داشت همچنین ۵۰۰ بطری لیکوردر اطاق او کشف گردید که نیمی از آنها ساخت کشور های دیگر اروپا بود و وی مدعی بود که آنها را خریده است.

همین طور موقعی که (ژرژبویزن) را در «اسن» بازداشت می نمودند، وی خواهش کرد باو اجازه داده شود پیامی باین مضمون بجای بگذارد: «تمام وعده های ملاقات فردای مرا برهم بزنید.»

اینها و امثال اینها آیا نشان این نیست که ملت المان از رخوتی که بلافاصله پس از شکست بدان دچار شده بود می خواهد خارج شود؟

مقامات متفقین برای آنکه زیارت گاهی برای آلمانیها درست نکرده باشند محل دفن «هیتلر» رئیس سابق گشتاپو را از همه مخفی نگاه داشتند. معهذا یکنفر ناشناس برکوردی صلیب چوبی سیاهی قرار داده است و همین صلیب آیا بمنزله علامت و نشانی بشمار نمیاید؟

بالاخره آیا ملت آلمان در انتظار حوادث آینده، خود را حاضر نمیکند که در پیرامون مرکزی گرد آید و فعالیت تازه‌ای برای تجدید قدرت المان آغاز کند؟

از مطبوعات فرانسه

گزارش‌های مهم جهان

اعلامیه کنفرانس مسکو

۸ دی ۱۳۲۴

تصمیمات انجمن مسکو

مسکو - بقرار گزارش خبرگزاری شوروی جراید شوروی دیروز اعلامیه راجع بانجمن سه وزیران امورخارجه را انتشار داده‌اند.

بسیاری از مقالات اساسی جراید راجع بتفسیر تصمیمات متخذه در مسکو میباشد.

بویژه روزنامه پراودامینویسد نمایندگان دولت های معظم متفق راجع بیکرشته مسائل فوق العاده مهم چه در خصوص اروپا و چه درباره خاور دور مذاکره کرده‌اند. انجمن مسکو در توسعه و پیشرفت همکاری بین المللی در دوران صلح قدم جدیدی را تشکیل خواهد داد.

موضوع قطع و فصل پیمان های صلح باهمدستان سابق المان یکقدم مهمی میباشد و قراردادی که دراین باره بسته شده طبق تصمیمات انجمن برلن صورت گرفته است. بنابراین نمایندگان وزیران امورخارجه میتوانند بلافاصله درلندن طبق همین قرارداد کارهای خود را تعقیب نمایند.

تشکیل کمیسیون نظارت و شورای متفقین برای ژاپن اهمیت شایانی دارد کمیسیون موظف است که سیاست اصول اشغال ژاپن و طرز ایفاء تعهدات آن دولت را طبق مقررات پیمان تسلیم معین کند در ککمیسیون آمورخاور دور تصمیمات باکثریت اراء اتخاذ خواهد شد و اتفاق آراء امریکا و انگلیس و روسیه و چین لازم نیست. درعین حال شورای متفقین درخاک ژاپن از نمایندگان امریکا و اتحادجاهیرشوروی و انگلستان و چین تشکیل خواهد شد و ریاست آن با فرمانده کل قوای امریکا که درضمن عضویت شورا راهم بعهده دارد خواهد بود.

درضمن شورای نظارت مسئله نظارت را عهده‌دار خواهد بود و طبق اصول اشغال مشاوره خواهد کرد.

روزنامه پراودا می گوید باید خاطرنشان ساخت که فرمانده کل دارای اختیارات کافی پردامنه میباشد و تنها قوه اجرائیه کلیه دول متفق در ژاپن میباشد معهذا قرارداد وزیران امورخارجه سه دولت چنین می گوید که تنها کمیسیون خاور دور پس از سازش و مشاوره میتواند درباره تغییرات اساسی اصول حکومت ژاپن و یا طرز نظارت و یا تشکیلات دولت ژاپن تصمیم لازم اتخاذ کند.

وزیران امورخارجه سه دولت درباره کره چنین تصمیم گرفتند که دولت آزادیخواه موقتی درآنجا تشکیل شود تا کره بصورت کشور مستقل درآید و باید ترتیباتی فراهم ساخت که اصول آزادیخواهی درآنجا پیشرفت کند و هرچه زودتر نتایج نامطلوب سلطه متمادی ژاپن از آن سامان رخت بربندد.

کمیسیونی مرکب از نمایندگان فرمانده قوای امریکا درجنوب و نمایندگان فرمانده قوای شوروی در شمال کره تشکیل خواهد شد و تدابیر مقدماتی مخصوص و همچنین تدابیر ضروری قیمومیت از لحاظ سیاسی واقتصادی و اجتماعی بمنظور یاری بملت کره اتخاذ خواهد کرد.

چنین پیش بینی شده است که دولت و سازمانهای آزادیخواهان کره دراتخاذ این تصمیمات شرکت خواهند کرد.

همچنین برای اداره کره طرح قیمومیت چهاردولت امریکا و شوروی و انگلستان و چین برای مدت پنج سال پیش بینی شده است.

وزیران امورخارجه سه دولت پس از تبادل نظر درباره مسائل چین موافقت حاصل کردند که ایجاد یک چین متحد و آزادیخواه زیرنظر دولتی ملی ضرورت دارد که باید در اندولت ملی کلیه عناصر آزادیخواه شرکت کنند و همچنین باید جنگ داخلی از آن کشور رخت بربندد.

وزیران امورخارجه امریکا و چین کاملا توافق نظر داشتند که بمحض فرصت قوای خود را از خاک چین بیرون ببرند همچنین انجمن مسکو درباره اتخاذ سیاست مشترک نسبت برومانی و بلغارستان که دولت اتحادجماهیرشوروی آن دولتها را برسمیت شناخته و حال آنکه دولتهای انگلیس و امریکا آنها را هنوز برسمیت نشناخته‌اند بررسی کرد. روزنامه پراودا میگوید که سازش دراین باره با اهمیت می باشد زیرا وزیران امورخارجه موافقت کردند پادشاه رومانی را دعوت کنند که اساس حکومتش را توسعه دهد و یک نماینده از حزب دهاقین ملی و یک نماینده از حزب لیبرال که باید صادقانه با دولت کار کنند وارد هیئت دولت رومانی بکنند. همینکه این عمل انجام گیرد دولت های امریکا و انگلیس دولت رومانی را برسمت خواهند شناخت اما درباره بلغارستان دولتهای انگلیس و امریکا حکومت جبهه میهنی آن کشور را که در شرف تشکیل است برسمیت خواهند شناخت بشرط اینکه نمایندگان دو دسته آزادیخواهان آن کشور که اکنون در کابینه شرکت ندارند ولی حاضر بهمکاری دولت میباشند وارد کابینه شوند.

وزیران امورخارجه اتحادجماهیرشوروی و امریکا وانگلیس تصمیم گرفته‌اند راجع بتشکیل یک کمیسیون بمنظور مطالعه در مسائل ناشی از کشف نیروی اتمی از طرف ملل متفق پیشنهاد هائی بمجمع عمومی ملل متفق تقدیم دارند.

در لایحه تصمیمنامه راجع به مناسبات بین این کمیسیون و شورای نظارت امنیت که تقدیم مجمع عمومی خواهد گردید ازجمله این نکته اشعار شده است:

نظر بمسئولیت اولیه شورای امنیت که طبق مقررات منشور ملل باید در راه حفظ صلح و امنیت بین المللی کار و کوشش نماید لذا این شوری در مسائل مربوط بامنیت بکمیسیون مذکور در فوق دستور و تعلیمات خواهد داد:

دراین مسائل کمیسیون نامبرده از لحاظ عملیات خود درمقابل شورای امنیت مسئول خواهد بود.

این کمیسیون از نمایندگان کشورهائی که در شورای امنیت شرکت دارند و همچنین از نمایندگان دولت کانادا تشکیل خواهد یافت. ازجمله وظایف این کمیسیون اینست که راجع بتبادل اطلاعات علمی اصولی بین ملل و راجع بتصرف و استعمال نیروی اتمی فقط تاحدی که برای مقاصد مسالمت‌آمیز لازم است و همچنین راجع بجلوگیری از تسلیحات ملی بوسیله نیروی اتم توصیه و پیشنهادهائی بنماید. اهمیت فوق العاده این قرارداد از لحاظ نظری و عملی محل تردید و شبهه نمیباشد. روزنامه پراودا درپایان مقال مینویسد باید دانست که دراین اواخر دشمنان همکاری ملل متفق که زائیده دوره جنگ میباشند مدعی بودند که حتی فکر همکاری میان سه دولت معظم پرویائی ندارد.

ولی جنگ ملل گیتی را چنان ازهم متلاشی کرده که االکنون همه قبل از هرچیز خواهان تثبیت امنیت میباشند. بعقیده روزنامه نامبرده بدون همکاری سه دولت معظم نمیتوان به تثبیت و پایداری صلح اعتماد کرد. از تصمیمات انجمن مسکو معلوم میشود که قدم دیگری در راه همکاری ملل متفق برداشته شده است.

پایان انجمن مسکو

لندن - طبق گزارش خبرگزاری انگلیس تصور میرود تا روز دوشنبه آینده گزارش جامعی از مذاکرات سه جانبه مسکو بکابینه انگلیس برسد.

ارنست بوین هم وارد لندن گردیده است و احتمال میرود دراثنای تعطیل آخرهفته با نخست وزیر انگلیس ملاقات نماید.

بقراریکه اظهار میشود محتمل است ملاقات آینده سه وزیران امور خارجه درماه مارس در واشنگتن بوقوع پیوندد.

البته نظر باینکه ملل متفق از مرحله بن بست بیرون آمده‌اند مسرت فوق العاده‌ئی ابراز میشود ولی با این حال هم در انگلستان و هم در امریکا انتقادهائی بویژه درموضوع کشور کره بروز نموده است و مامورین عالی رتبه امریکا در شگفت مانده‌اند که چرا ازهمین اکنون باین کشور استقلال کامل داده نمیشود.

محافل امریکا براین عقیده هستند که برنس به ویژه درتصمیم خود راجع به نظارت ژاپن فوق العاده گذشت کرده است.

از قرارداد جدید چنین استنباط میشود که ژنرال ماک ارتوردرعین حال که مسئولیت عمده و اصلی متوجه وی می باشد اصولا نیروهای انگلیسی و چینی و روسی که عنقریب به ژاپن اعزام میشوند حق نخواهند داشت در موارد لازم تصمیمات وی را رد نمایند درچونک کینگ از نتایج مذاکرات مسکو اظهار مسرت می شود و می گویند پیشنهادهائی که از طرف وزیرامور خارجه چین شده همه درمتن تصمیم راجع به نظارت ژاپن ملحوظ گردیده است.

کنفرانس مسکو
چگونه پایان یافت

رادیولندن - اخرین جلسه کنفرانس وزیران خارجه دول متفق درمسکو که دران اعلامیه این انجمن تنظیم شد مدت ۱۳ ساعت و نیم بطول انجامید.

این اعلامیه که صادر شده حاوی ۵۰۰۰ کلمه میباشد که دارای هشت فصل است.

مستر پرنس وزیرامور خارجه امریکا پس از پایان جلسه و امضای اعلامیه ساعت ۹ ونیم بامداد پنجشنبه از مسکو باهواپیما بطرف واشنگتن رهسپار شد.

موقع عزیمت از مسکو آثار خستگی در مشارالیه هویدا بود ولی دارای روحیه خوب بوده است.

مشارالیه ضمن اظهارات مفصل خود هنگام عزیمت تصریح نمود که هیچگونه توافق نظری راجع بانچه دراعلامیه ذکر نشده حاصل نگردیده ولی تبادل نظر درباره این قبیل مسائل بعمل آمده است.

سپس گفت این اظهارات را تصریح مینمایم تاکسی تصور نکند قراردادهای سری منعقد شده است.

اما مذاکرات ما در مسکو در حقیقت مذاکرات مقدماتی مهمی بوده است.

مستربرس قرار بود که درموقع مراجعت بواشنگتن از فرانسه عبور کند ولی بواسطه بدی هوا از نایل و شمال افریقا بطرف کازابلانکا رفته و از آنجا بواشنگتن رهسپار گردیده است.

اما مستر بوین وزیرامورخارجه انگلستان دیروز (جمعه) باتفاق اعضای هیئت نماینده انگلیس از مسکو با هواپیما بطرف لندن رهسپار شدند.

مستر بوین هنگام سوارشدن درهواپیما بروزنامه نگاران اظهار داشت کار ساختمان صلح مانند اعلان جنگ آسان نیست.

مستربوین دراظهارات قبلی خود تصریح نموده بود که اگر تصمیمات کنفرانس مسکو با روح اخلاص و صمیمیت اجرا شود، یقینا بشکلترین قضایا هم حل میگردد، درحقیقت وظیفه برقراری صلح یک وظیفه فوق العاده دشواریست که احتیاج بصبر و اطمینان و حسن ادراک دارد.

من میل ندارم در مغز هریک از مردم این فکر را وارد کنم که میشود فورا کلیه مشکلات راحل نمود. بلکه دراین کنفرانس ما مرحله‌ای راطی کردیم. و مقداری از مشکلات راحل نمودیم»

درحقیقت وزیران خارجه سه دولت متفق در مذاکرات غیررسمی خود مسائل زیادی را مورد تبادل نظر قرار دادند که تصمیمات قطعی درباره آن ها اتخاذ شد و ازاین جمله قضایای ایران - ترکیه - یونان و اسپانی بوده است.

آخرین خبر حاکی است که مستربوین وزیر امورخارجه انگلستان با همراهانش دیروز غروب با هواپیما از مسکو مراجعت نمودند و وارد لندن شدند.

هنگامی که نمایندگان جراند اطراف او را گرفتند مشارالیه از هرگونه جوابی امتناع ورزید ولی موقعی که از او سئوال شد نظر شمانسبت باینده چیست جوابداد: من امروز از آنچه باخوداز مسکو می آورم خورسندم و به (آتیه فعلا کاری نداریم.

دولت فرانسه جواب خود را راجع باعلامیه کنفرانس بمسکو فرستاد. هیئت وزیران فرانسه هم تصمیم گرفت که (۴) نفر را بعنوان نمایندگان فرانسه بعضویت کمیته نظارت بربمب اتمی طبق توصیه اعلامیه مسکو برگزیند.

درمحافل لندن معتقدند که پیشنهاد تشکیل کمیته نظارت بمب اتمی اهمیت سازمان متفقین را بیشتر مینماید.

هیئت های نمایندگی امریکائی - شوروی و انگلیسی که هریک بریاست سفرای کبار امریکا و انگلیس و معاون کمیساریای امورخارجه شوروی می باشد و یک کمیته مخصوصی را تشکیل میدهد دیروز از مسکو بطرف بخارست رهسپار شدند تا با دولت رومانی درباره تعدیل دولت رومانی طبق ابلاغیه مسکو وارد مذاکره شوند.

در بلغارستان هم وزیرامور خارجه بلغارستان اظهار داشته که دولت بلغارستان تصمیمهای دولت شوروی را درباره تعدیل دولت بلغارستان با کمال خرسندی تلقی می نمایند.

عکس العمل اعلامیه مسکو درجراید دنیا

رادیولندن - پس از انتشار اعلامیه مسکو بطورکلی تمام جراید پایتخت های جهان مخصوصا جراید لندن - مسکو و واشنگتن این اعلامیه رابا خوشبینی و خرسندی تلقی ککردند.

با اینکه بعضی از جرایدلندن اظهار تاسف نمودند از اینکه درباره امورخاورمیانه و ایران و ترکیه توافق نظرکامل حاصل نشده است، لیکن این جراید بطورکلی با مندرجات اعلامیه، موافقت خود را ابراز می دارند.

مثلا روزنامه تایمزلندن مینویسد که نتیجه کنفرانس مسکو درحقیقت شایان تمجید است و این پیشرفت مذاکرات «مسکو» جبران شکست مذاکرات وزیران امورخارجه رادرلندن مینماید.

جراید آمریکا نیز این اعلامیه را با مسرت تلقی نموده‌اند.

مثلا روزنامه نیویورک تایمز می نویسد که این اعلامیه مطمئن‌ترین پیشدی است که پس از شکست ژاپن و المان تاکنون تهیه شده و درحقیقتا این اعلامیه پیروزی برای بشریت و صلح محسوب میشود.

روزنامه (نیویورک هرالدتریبون) نیز همین نظر را دارد.

جراید مسکو نیز ازاین اعلامیه اظهارخوشوقتی مینمایند.

مثلا روزنامه پراودامینویسد که تصمیمات کنفرانس مسکو تمام حساب های دشمنان همکاری را که فعالیت زیاد ابراز میداشتند، خنثی نموده است.

روزنامه ایزوستیا نیز همین نظر را دارد.

محافل پاریس وجونکینک نیز نسبت باین اعلامیه اظهار تشکر و امتنان می نمایند.

سیاست خارجی ترکیه عوض نشده است

رادیوآنکارا - رادیوآنکارا اطلاع میدهد که ملت دراین چند روزه بازامادگی خود را برای دفاع از میهن اعلام داشته است و این ملت درتظاهرات خود اعلام می دارد که حاضر است دراتش جهنم بسوزد ولی حاضر نیست که از یکوجب از زمین خود صرف نظر کند.

آقای سراج اوغلو نخست وزیر ترکیه هم دیروز درمجلس ضمن نطقی اظهار داشت که سیاست خارجی ترکیه بهیچ نحو تغییر نکرده است و این سیاست براساس آزادی ملل و آزادی ترکیه استوار است.

مجلس ملی ترکیه دیروز باتفاق آراء بکابینه فعلی ترکیه رای اعتماد داد و نیز لایحه بودجه سال جدید را باکثریت ۳۷۶ رای درمقابل (۴) رای تصویب نمود.

ارامنه ترکیه
و مسافرت بارمنستان

رادیوآنکارا (دیشب) بموجب اظهارات جراند اسلامبول ارامنه ترکیه که بتابدعوت دولت شوروی برای مسافرت بارمنستان در کنسولگری دولت شوروی نام نویسی نموده بودند و خود را آماده بمسافرت بارمنستان نموده بودند اکنون بدفتر کنسولگری مزبور مراجعه کرده و اطلاع داده‌اند که از مسافرت بارمنستان صرفنظر کرده و تصمیم گرفته‌اند درترکیه بمانند.

نطقهای پرزیدنت ترومن

رادیولندن - پرزیدنت ترومن رئیس جمهوری امریکا پس از گذراندن ایام تعطیل نوئل بواشنگتن مراجعت نمود وی بوسیله کشتی شخصی خود مدت چهار روز بهمراهی کارشناسان خود بگردش درداخله کشورهای متحدامریکا خواهد رفت و ضمنا دونطق مهمی راتهیه خواهد کرد که اولی را روز جمعه در برابر رادیوخطاب بملت امریکا خواهد نمود و نطق دوم را خطاب به کنگره امریکا ایراد خواهد نمود و مهمترین نطق های او خواهد بود. دربایان این هفته مستربرنس وزیر امورخارجه امریکا هم باو ملحق خواهد شد.

۲۲ دولت
قرارداد برتن وودزرا امضاء نموده‌اند

رادیوخاورنزدیک - تاکنون در واشنگتن نمایندگان (۲۲) دولت قرارداد مالی (برتن وودز) را امضاء کرده‌اند.

این قرارداد مربوطه بایجاد یک بانک بین المللی و کوشش برای آبادانی کشورهائی که درنتیجه جنگ خراب شده میباشد.

۶۲ مرکز اطلاعات امریکائی

رادیولندن - دولت امریکا ازاین ببعد برای ۶۲ مرکز اطلاعات مهم در (۶۲) کشور دنیا خواهد بود وعده کارمندان این مرکز بالغ بر (۱۶۰۰) نفر خواهد شد. هدف این مراکز تبلیغات نخواهد بود ولی دادن اطلاعات لازم بجرائد و غیره خواهد بود.

مبارزه مسلمانان هندوستان برای چیست؟

رادیودهلی - سیدمحمدعلی جناح رئیس مسلمانان هندوستان دیروز ضمن نطقی اظهار داشت که مبارزه سیاسی مسلمانان هندوستان برای عملی نمودن پاکستان بمنظور اینستکه مسلمانان هندوستان و هندوها بطورتساوی از آزادی بهره‌مند شوند. این مبارزه مسلمانهای هندوستان، برضد هندوهانیست و اختلاف موجوده فقط اختلافی است که مسلمانها با حزب کنگره هندوستان دارند، زیرا این حزب پیوسته مشکلاتی در راه اتحادوتفاهم بین مسلمین و هندوها ایجاد میکند.

آدامه مذاکرات درچین

رادیوخاورنزدیک - مذاکرات میان نمایندگان دولت مرکزی چین و نمایندگان کمونیستها دیروز درچونک کینگ ادامه یافت.

این مذاکرات بمنظور پایان دادن بجنگ داخلی شمال چین جریان یافته است.

نمایندگان کمونیست های چین دیروز پیشنهاد متارکه فوری جنگ را بنمایندگان دولت مرکزی چین نمودند ولی هنوز تفصیل این پیشنهاد و جزئیات آن دردست نیست.

نمایندگان دولت مرکزی چین پریشب شام را نزد ژنرال جورج مارشال سفیرکبیر جدید امریکا درچین صرف نمودند.

پیشنهادات کمونیستها راجع به متارکه جنگ بمارشال چیانکایچک تقدیم شده است.

محاکمه (۱۱۰۰) نفر ژاپنی در سنگاپور

رادیوخاورنزدیک - درماه ژانویه سال آتیه ۱۱۰۰ نفر از تبهکاران جنگ ژاپن در شهر سنگاپور محاکمه خواهند شد ککه درمیان آنها عده‌ای از افسران ارتش ژاپن میباشند که چند نفر آن ها بدرجه ژنرالی رسید. اند.

سیاست خارجی امریکابعدازجنگ

۶ آبان ۱۳۲۴

پرزیدنت ترومن بمناسبت روز جشن نیروی دریائی در نیویورک در مقابل هزاران نفر سخنرانی نمود و ضمن این سخنرانی رسمی که آنرا از زمانی که زمام امور را در دست دارد مهم‌ترین سخنرانی مشارالیه میدانند دوازده رکنی که سیاست خارجی امریکا براآن مستقر گردید اعلام و چنین اظهار داشت که سیاست ممالک متحده امریکا دوازده رکن اساسی دارد - اول اینکه ما در صدد بسط اراضی و یا امتیازاتی که حاکی از خود خواهی و دنائت باشد نیستیم ما طرحهای تهاجمی برعلیه هیچ کشوری چه بزرگ و چه کوچک تنظیم ننموده و در دست نداریم. ما دارای هدف‌هائی که مخالف مقاصد صلح خواهانه سایر ملل باشد نیستیم - ثانیا ما به باز گشت حق حاکمیت و استقرار دولت مستقل در تمام کشورهائی که جبرا از آن محروم بوده‌اند عقیده‌مند هستیم.

ثالثا ما مطلقا تغییرات ارضی هیچ یک از قسمتهای دنیا را که با ما دوست میباشند تصویب نخواهیم نمود مگر اینکه توافقی که متکی بر ابراز منویات آزاد اهالی باشد قبلا حاصل شده باشد.

رابعا - کلیه ملل میبایستی در انتخاب هر وضع حکومتی که مایل باشند بدون مداخله هیچ یک از منابع خارجی آزاد باشند و این اصل در اروپا و آسیا و افریقا و همچنین در نیم کره غربی صادق خواهد بود.

خامسا - با تشریک مساعی و هم آهنگی با متفقین مان که در شکست دول متخاصم و استقرار دول دمکراتیک صلح جو با ما همکاری نموده‌اند سعی خواهیم نمود که دنیائی ایجاد نمائیم که در آن نازیسم و فاشیسم و تهاجم نظامی وجود خارجی نداشته باشد.

ششم - ما از شناسائی هرگونه دولتی که بوسیله زور یک دولت بیگانه برملتی تحمیل گردد امتناع خواهیم ورزید.

در برخی موارد شاید ممکن شود بوسیله قوای جریه از تحمیل چنین حکومتهائی جلوگیری کرد ولی بهمه حال دولت امریکا چنین حکومتهائی را برسمیت نخواهد شناخت.

هفتم - تمام ملل باید با کمال آزادی برورد خانه‌هائی که از چندین کشور عبور مینمایند دسترسی داشته باشند.

هشتم - ما میل داریم کلیه کشورهائی که در حوزه ملل متفق پذیرفته شده‌اند برمنابع مواد اولیه گیتی دسترسی داشته باشند.

نهم - ما میخواهیم که دولتهای نیم - کره باختری با حسن همجواری در حل مسائل مشترک بین خود همکاری نمایند

دهم - ما به همکاری کامل اقتصادی بین تمام کشورهای بزرگ و کوچک معتقد بوده و این مسئله را عنصر اصلی بهبودی اوضاع زندگانی در تمام اقطار عالم و اساس تشکیل یک جهانی عاری از بیم و احتیاج میدانیم.

یازدهم - ما در راه آزادی افکار و آزادی مذهب در کلیه مناطق گیتی که شیفته آزادی میباشند پیوسته مبارزه خواهیم کرد.

دوازدهم - ما یقین داریم که حفظ صلح بین ملل مستلزم تشکیل یک سازمان ملل متفق میباشد مرکب از کلیه کشورهای صلح طلب گیتی که حاضر هستند در صورت لزوم بوسیله نیرو برای تامین صلح مشترکا قیام نمایند.

سپس پرزیدنت ترومن دنباله سخن را تعقیب نموده گفت اینست سیاست خارجی دولت آمریکا و در پرتو این سیاست دولت آمریکا میتواند با کمال اعتماد با اوضاع آینده روبرو شود.

شاید نشود در ظرف فردا و باین زودی مقررات این سیاست را بموقع اجرا در اورد ولی بهمه حال خط مشی سیاست خارجی ما اینست و حتی الامکان اهتمام خواهیم نمود که آنرا عملی نمائیم شاید اجرای آن مدتها وقت لازم داشته باشد ولی ارزش صبر و حوصله را دارد و باید در راه اجرای هدفهای مذکور مبارزه نمود.

رئیس جمهور امریکا در طی نطق خود از توانائی و عظمت ناوگان آمریکا که در بندر نیویورک تمرکز یافته‌اند سخن رانده و پیرسش اشخاصی که سئوال میکردند چرا دولت امریکا باید چنین نیروهای مسلح عظیمی را پیوسته بدان حال بگذارد چنین پاسخ داد:

نخست آنکه ارتش زمینی و ناوگان و نیروی هوائی ما باید با همکاری متفقین ما شرایط صلح تحمیلی بردشمنان مغلوب ما را بموقع اجرا در اورند دیگر آن که ما باید بمقتضای عضویت در سازمان ملل متفق کلیه تعهدات لشگری را که بمنظور حفظ یک صلح پایدار بعهده گرفته‌ایم در صورت لزوم استعمال قوای جریه بدین وسیله تعهدات خود را انجام دهیم. بعلاوه گذشته از این مسائل ما باید برای حفظ تمامیت آب و خاک و استقلال سیاسی و برای اجرای وظیفه اساسی که بموجب قانون اساسی امریکا معین گردیده و عبارت از شرکت در امر دفاع مشترک (امریکا میباشد با کلیه ملل و دولتهای امریکا همکاری نمائیم سپس ترومن با اشاره بگفته‌های چهار ماه قبل خود مجددا اظهار داشت ما در هیچ نقطه گیتی متوقع بتحصیل و تصرف یکوجب زمین نیستیم و باستثنای حق تاسیس مراکز و تکیه گاههای لازم بمنظور حمایت خودمان برهیچ چیزی که متعلق بیک دولت دیگری میباشد چشم طمع ندوخته‌ایم ما بهیچوجه مایل باستعمال قوای لشگری خود نیستیم مگر بمنظور حفظ صلح گیتی چرا که اکنون میدانیم این مسئله تنها راه تامین و تضمین آزادی ما میباشد.

در باب اختلافات کنونی بین متفقین پرزیدنت ترومن چنین اظهار داشت ما داخل یکی از مراحل دشوار مناسبات بین المللی گردیده‌ایم بدبختانه پس از جنگهای گذشته صحت این نکته معلوم گردیده که تاروپود آن وحدتی که در هنگام ظهور خطر مشترک بین متفقین حاصل میگردد پس از رفع خطر گسسته میشود. اما مردم نباید از تصمیمی که متفقین در طی این جنگ گرفته‌اند و مبنی بر استقرار یک صلح پایدار میباشد مایوس باشند.

خطر مشترک سبب شد که تا قبل از پیروزی با یکدیگر متحد شدیم و آرزوی همگی آنستکه این اتحاد و اتفاق در آینده همچنان پایدار ماند پرزیدنت ترومن درباره بمب اتمی چنین میگوید اگانکه عقیده دارند با وجود این اسلحه جدید نیروهای دریائی و زمینی و هوائی بیهوده است راه اشتباه و غلطی میپیمایند. امروز نظارت بر دریاها بدست ناوگان امریکا و متفقین وی میباشد و جانشینی برای آنها یافت نمیشود.