سال سی‌وسوم- شماره ۹۸۵٤ | دوشنبه یازدهم اسفندماه ۱۳۳۷ | تکشماره دوریال ونیم

اطلاعات

جریان روز

حق معلم اجبار به مذاکره

سرمقاله وتفسیر جهان درصفحه دوم

۲٤ صفحه

دفاع در مقابل تجاوز

امضای قراردادد وجانبه امریکاوکشورهای مسلمان عضو پیمان بغداد بمنظوردفاع درمقابل تجاوزاست- چرا دولت‌شوروی ازاینکار نگران‌میباشدمگرخیال‌تجاوزبایران درسرمیپروراند؟

خطر شروع جنگ در برلن

درکنگره امریکا اظهارنگرانی‌شدکه خروشچف به‌آخرین‌لحظات دوران‌صلح رسیده‌ومیخواهدجنگ‌راآغازکند هامرشولد دبیرکل سازمان ملل‌متحد برای‌جلوگیری ازوقوع یك فاجعه عظیم جهانی‌عازم مسکو میشود

بنابگزارش آسوشیتدپرس از واشنگتن درمحافل کنگره امریکا این فکر پیش آمده‌است که‌ممکن است شوروی بخاطر برلن جنگ‌را شروع نماید .

سناتور منسفیلد اعلام خطرنمودکه ممکن‌است نخست‌وزیر شوروی به‌آخرین لحظات صلح رسیده‌وجنگ راآغاز نماید .سناتور جاویتس گفت امریکا باید بهرقیمت شده آماده برای مواجهه باخطر شود وبهیچ قیمتی نیروهای خودرا ازبرلن خارج ننماید .سناتور منسفیلد در عین‌حال گفت گرچه هرآن شروع‌جنگ‌امکان دارد ولی تصورنمیکند خروشچف بلاتامل دست بجنگ بزند .

اقدام سازمان ملل متحد

یونایتدپرس ازلندن خبرداد که محافل سیاسی میگویند ممکن‌است سازمان ملل متحد دست بیك اقدام وسیعی برای رفع بحران برلن بزند .هامرشولد دبیر کل سازمان ملل متحد بزودی عازم مسکومیشود

بقیه درصفحه سوم

والتراولبریخت دبیرکل حزب‌کمونیست آلمان شرقی‌گفت: شوروی برنامه خودرا دربرلن بطورقطع اجرا میکند- مذاکرات سفیر شوروی درآلمان شرقی برای انعقاد پیمان صلح بااین‌کشور شروع شد- وزیردفاع چین‌کمونیست اعلام‌کرد هرگونه تجاوز غرب دربرلن بمعنای تجاوزعلیه تمام جهان میباشد

هامرشولد
باعجله عازم مسکو است

مانسفیلد
خروشچف میخواهد دست‌بجنگ‌بزند

اولبریخت
شوروی برنامه خودرااجرامیکند

وزارت امورخارجه اعلام‌کرد:
مواد ٥و٦ قرار داد ۱۹۲۱ بلا اثر است

شاهنشاه بنمایندگان‌احزاب ودستجات‌شرکت‌کننده درمیتینگ روزملت فرمودند

من حافظ منافع ملت هستم

ودرتمام مدت سلطنت بسوگندی‌که یادکرده‌ام‌وفادار بوده‌ام

شاهنشاه ازنمایندگان‌کارگران سئوالاتی میفرمایند- آقایان علم ودکتر کاسمی‌نیزافتخارحضوردارند

جریان شرفیابی نمایندگان‌احزاب وطبقات‌مختلف بحضورملوکانه درصفحه هفدهم چاپ شده است

بموجب موافقت نخست‌وزیر
بکلیه کارمندان غیر رسمی ترفیع واضافه حقوق داده میشود

امروز وزیردارائی موافقت نخست‌وزیر را درمورد ترفیع درجه واضافه‌حقوق کارمندان غیررسمی وپیمانی ورانندگان وتلفونچی‌ها بوزارت‌خانه‌ها ابلاغ‌کرد

امروز وزیردارائی موافقت آقای نخست‌وزیر را درمورد ترفیع‌درجه‌و اضافه حقوق کارمندان پیمانی - تلفونچی‌ها وراننده‌گان بکلیه وزارت خانه‌ها ابلاغ نمود امروزگفته شد که پس‌ازآنکه آقای نخست‌وزیر درماه قبل باترفیعات واضافات کارمندان رسمی دولت موافقت‌نمود از طرف وزارت دارائی ترفیع و اضافه حقوق کارمندان غیررسمی مورد توجه قرارگرفت وطی‌پیشنهادی از آقای نخست‌وزیر وهیئت دولت درخواست‌شد که‌موضوع ترفیعات واضافات کارمندان پیمانی تلفونچی‌ها وراننده‌گان که‌مانند کارمندان‌رسمی دولت مشغول فعالیت وانجام‌وظیفه خود هستند مورد توجه قرارگیرد. آقای نخست‌وزیر بااین پیشنهاد موافقت ودستور داد که باین‌دسته ازکارمندان دولت نیز مانند کارمندان رسمی وبهمان نحو ترفیع درجه و اضافه حقوق‌پرداخت گردد

بقیه درصفحه سوم

تصمیم‌کمیسیون استخدام مجلس شورایملی

درباره رتبه وترفیع کارمندان جزء

بعد از ظهر دیروز کمیسیون استخدام مجلس شورای ملی با حضور معاونین وزارت دارائی‌تشکیل شد.دراین‌جلسه‌لایحه‌تبدیل کارمندان برسمی مورد رسیدگی قرارگرفت، بقراریکه خبرنگار ما امروز کسب اطلاع کرد در مورد ترفیعات کارمندانی که تحصیلات آنها کمتر از پنجم متوسطه است ودر لایحه دولت مقرر شده بود که این دسته از کارمندان دولت نمی توانند تا بیش از پایه ٦ ترفیع پیدا کنندپس از بررسی و مطالعات مفصل در کمیسیون نظر داده شد کارمندانی که تحصیلات آنها کمتر از ششم ابتدائی باشد تا پایه شش بطور معمولی و عادی ترفیع بیابند وبعد از پایه شش مدت توقف آنها دوهر پایه دو برابر مدت توقف کارمندان دیپلمه و لیسانسیه دولت باشد واز نظر ارتقاء مقام نیز این دسته از کارمندان دولت فقط تا مقام‌ریاست دایره ویا همردیف آن میتوانند ارتقاء پیدا کنند.

ادامه رسیدگی به‌لایحه به‌جلسه آینده موکول گردید و مقررشد که جلسه بعد روز پنجشنبه‌باشد.

اغاز مذاکرات نهائی خروشچف- مکمیلان

مکمیلان برای‌انجام این‌مذاکرات بمسکو بازگشت ومحیط‌سرد مذاکرات ناگهان تغییرمحسوسی پیداکرد- خروشچف‌گفت: نخست‌وزیرباید دندان حسابی داشته باشد ومکمیلان‌گفت گاهی دندان شما بیش‌ازحد تیزمیشود!

بنابگزارش رویتر از لندن‌گراد مقامات هیئت نمایندگی انگلستان اظهار داشتند که ممکن است مذاکرات اساسی مجددا بین خروشچف ومك میلان در مسکو انجام شود .

مذاکرات نخست وزیران دو کشور روز پنجشنبه گذشته پایان یافت وفقط اعلامیه مشترك‌باقیمانده است که باید تمام شود .

اعلام شد که ممکن است کارتهیه وتنظیم‌اعلامیه به مقامات دیگر واگذار شود ونخست وزیران در کرملین مذاکرات محدد سیاسی بنمایند .

دیروز بر خلاف برنامه‌بین سلوین- لوید وزیر خارجه انگلستان و گرومیکو وزیر خارجه شوروی‌مدت یکساعت ونیم در لنین گرادمذاکره انجام شد .

مقامات انگلیسی بعدا اظهارداشتند که وزرای خارجه دوکشور در باره موضوعاتی که بین مك میلان و

بقیه درصفحه چهارم

شوروی درباره ما چگونه قضاوت میکند؟

بیانات آقای بزرك ابراهیمی نماینده مجلس شورای ملی در صفحه هفدهم چاپ شده است

طوفان در سواحل بحرین کشتار کرد

تاکنون ۲۰۰جنازه بدست‌آمده وجستجوبرای پیداکردن بقیه‌اجساد ادامه دارد

۱۱گرجی غرق‌شد وبسیاری ازخانه‌ها ویران‌گردید- بادتمام‌درختهارا ریشه‌کن‌کرد- برای‌کمك بطوفان زدگان هلیکوپترها بپرواز درآمدند- در۳۵ ساله اخیراین طوفان‌درخلیج فارس بیسابقه بوده‌است

بقرار گزارش یونایتدپرس از بحرین دیروز کشتیها و هواپیماهای انگلیسی وامریکائی مشغول‌بازرسی خلیج فارس بودند تا طوفان‌زدگان احتمالی شدید ترین طوفان۳۵سال اخیر این خلیج را بیابند .

کامیون های حاکم بحرین در سواحل مشغول گشت ودیده بانی بودند تا در صورت مشاهده آثاری از طوفان زدگان بکمك آنهابشتابند تاکنون تعدادی جسد بدست آمده

بقیه در صفحه بیست‌و دوم

نطق دبیرکل حزب ملیون
درمیتینگ عمومی روزملت
درصفحه هفدهم چاپ شده است

کهنسالترین مرد جهان عمر دوباره یافت!

پیرمرد ۱۸۵ ساله‌که میخواهد ۳۵ سال‌دیگرعمرکند یکبار دیگر برمرگ پیروزشد وازدست خبرنگاران‌که باعث شده‌اندعزرائیل اورا پیداکند ازقریه خودگریخت

سیدعلی
کهنسالترین مرد جهان

درکلوسه «قریه کهنسالان»وضع غیرعادی مشاهده میشد و مردم اطراف یکی‌از خانه‌های محقر ده‌را گرفته بودند . چندنفر از اهالی نیز که به قریه مصیر پشت کوه رفته بودند به کلوسه بازگشتند . این عده کفن سیدعلی پیرمرد ۱۸۵ساله راکه در «مصیر» بامانت گذارده شده بود بکلوسه آورده بودندچون حال پیرمرد ذوالقرنین ناگهان بهم خورده بود ودر بستر مرگ افتاده‌بود. سیدعلی در سفری‌که پیاده بکربلا رفته‌بود این‌کفن رابرای خود تهیه کرده بود . مردم دهکده دسته دسته برای عیادت کهنسال‌ترین مرد جهان میرفتند .

اما هنگامیکه دهقان پور رئیس پاسگاه «مصیر»برای عیادت سید علی رفت ناگهان سید جانی گرفت وسراز زیر لحاف بیرون آورد و فریاد کشید که :

نه !نه! من باین زودی‌ها نباید بمیرم، اقلا ۳۵ سال دیگر بایستی

بقیه در صفحه بیست‌ویکم

سخنرانی وزیردادگستری درباره

«نقش قاضی درمبارزه باجرائم»

ساعت پنج ونیم بعد از ظهر دیروز جلسه سخنرانی با حضور عده ای از آقایان وزراء ونمایندگان‌مجلسین وقضات ،رئیس شهربانی ، شهردار تهران ،دادستان ارتش وارباب‌جرائد ووکلاء دادگستری در طالار کاخ دادگستری‌تشکیل گردید. ابتدا آقای عاملی معاون وزارت دادگستری غرض ومنظور از تشکیل کنفرانس را تشریح نمود آنگاه آقای دکتر هدایتی پیرامون نقش قاضی در مبارزه با جرائم سخنرانی کردچون

بقیه در صفحه بیست‌ویکم

آگهی دعوت صاحبان سهام

مجمع عمومی فوق‌العاده صاحبان سهام بانك بیمه روز پنجشنبه بیستو یکم اسفند ماه ۱۳۳۷ ساعت هشتو نیم صبح درمرکز بانك واقع در خیابان سعدی تشکیل می شود . ازصاحبان سهام برای حضور جلسه دعوت می نماید .

دستور جلسه بقرار ذیل است :

۱- تغییرنام بانك .
۲- تعیین بازرسان بانك .
۳- افزایش سرمایه .
٤- رسیدگی بامور جاری بانك .

رئیس هیئت مدیره ومدیر عامل بانك دکتر مشرف نفیسی

آ-٤۳۱۸٦

قرارداد تشکیل بانك توسعه صنعتی ایران امضاشد

بانك توسعه صنعتی موجب جلب سرمایه‌های‌آمریکائی واروپائی بایران خواهدشد

نمایندگان سرمایه‌گذاران آمریکائی‌گفتند: بانك صنعتی‌سهام‌کارخانه‌های خصوصی ایران را میخرد وبمردم میفروشد بانك صنعتی ٦۰۰ میلیون تومان سرمایه خواهدداشت

در طرف چپ به ترتیب آقایان مهندس شریف امامی وزیرصنایع ومعادن ناصر وزیردارائی - مهندس خسرو هدایت و منصور معاونین نخست وزیر ودر طرف راست به ترتیب چهار نفر نمایندگان گروه‌های سرمایه‌گذارخارجی درمراسم امضای موافقتنامه دیده‌میشوند.

ساعت پنج‌ونیم بعدازظهر دیروز موافقت نامه مربوط به‌تشکیل بانك توسعه صنعتی ایران درکاخ‌نخست وزیری بامضاء رسید. آقای ناصر وزیر دارائی‌بنمایندگی‌ایران وآقای

بقیه در صفحه بیست‌و دوم

درضیافت دیشب بافتخار هیئت‌آمریکائی گرافت‌گفت:

مابرای‌گرفتن امتیاز نیامده‌ایم

دیشب ضیافتی از طرف آقای منصور معاون نخست وزیر بافتخار نمایندگان گروه های سرمایه‌گذار «چیس» و «لازار فرر» داده شد . دراین ضیافت آقای نخست‌وزیر و وزیر صنایع ومعادن وجمعی از شخصیتهای اقتصادی داخلی و نمایندگان سیاسی خارجی شرکت داشتند .

از ساعت هشتو پانزده دقیقه‌به تدریج آقای نخست وزیر وسایر مدعوین در ضیافت حضور یافتند . در ضیافت دیشب در یکطرف آقای

بقیه درصفحه بیست‌وسوم

بزودی‌کشورما ازورودانواع پارچه‌های خارجی بی‌نیاز خواهدشد

امید ایران

خود آموز پزشکی که از آثار بزرگترین اساتید دنیا خلاصه شده در خانواده ها باتحسین و آفرین استقبال‌شد جلد دوم این کتاب نفیس جمعه آینده بخوانندگان‌عزیز مجله کثیر الانتشارامید ایران‌مجانی تقدیم میشود .

جمعه‌را با مجله امید ایران‌شروع کنید ۱-۳ آ-٤۳۱۳٦

فقط چندروزدیگر ازحراج ماباقی مانده همه نوع‌کشباف بچگانه وزنانه برای‌عید

شاه‌آباد اول‌کوچه ممتاز کشباف‌منصفی آ-٤۳۱٤۸

کاروان‌کتاب‌در گوهرشاد شرح درصفحه ۲۰

آگهی مناقصه خرید پانصد دستگاه یخچال برقی شرح درصفحه چهارم آ-۳۱۰۷۸

شرکت زمزم PEPSI-COLA پپسی کولا

جریان روز

حق معلم

یکی از سخنوران نامی ایران چنین میگوید: واجب آمد بر آدمی شش حق - اولش حق واجب مطلق احق استاد و حق پیغمبر - وانگهی حق مادر است و پدر . ملاحظه بفرمائید که بزرگان و دانشمندان ایران حق معلم را باحق خدا و پیغمبر برابر میدانستند و مقام بلند معلم را تا آنجا بالا میبردند که با پدر و مادر و خدا و پیغمبر در یك ردیف قرار میدهند چرا اینطور است ؟ برای اینکه بعداز خدا و پیغمبر معلم و پدر و مادر باید انسان را بدرجه کامل انسانیت برسانند .

حال که این را دانستید به صفحه یازدهم اطلاعات دیروز مراجعه بفرمائید و وضع معلمین را با دقت تمام ملاحظه کنید شرحی که در این خصوص از قول معلمین اصفهان چاپ شده خلاصه طومار و نامه مفصلی است که دویست معلم آنرا امضاء کرده اند و در واقع زبان حال معلمین ایران می باشد این آقایان محترم میگویند مالیسانسیه هستیم سمت دبیری داریم یعنی مهمترین قسمت آموزش و پرورش جامعه را عهده داریم . باید جوانانی را تربیت کنیم که از هر جهت مستعد و آماده تعلیمات عالیه باشند مهندس و پزشك و کارشناس و ادیب حکیم و فقیه بشوند تربیت جوانانی که سن آنها میان سیزده تا نوزده سال می باشد یکی از مشکلترین مراحل تعلیم و تربیت است اینها کودك نیستند که با چشم زهره معلم تکلیف خودرا بجا آورند و بسن رشد کامل هم نرسیده اند که وظایف خود را از هر جهت بدانند جوانانی هستند که پرشورترین و خطرناکترین مراحل زندگی را میپیمایند اینها را بدست دبیران میدهند که شش سال تمام روح و جسم آنها را تقویت کنند آری دبیر چنین وظیفه خطیر یعنی پرخطر و مهمی را بعهده دارد امادر مقابل با او چطور رفتار میشود ؟ رفتاری که حداقل زندگانی یك مرد مجرد عادی بیسواد را تامین نمیکند . عجب اینکه طبق مقررات دبیر باید متاهل هم باشد یعنی زن و بچه را اداره کند اما چه باو میدهند که خود و زن و بچه را بفراغ خاطر اداره کند و هوش و حواسش طوری جمع باشد که در مدرسه لااقل به شصت جوان درس بدهد مراقب اخلاق و رفتار داخل و خارج او باشد . باید گفت که متاسفانه با این وظایف سنگینی که بعهده او گذارده اند از حیث حقوق او را در ردیف مستخدمین جزء بحساب آورده اند و کمتر از ماهی سه هزار ریال (سیصد تومان) باو مزد میدهند که لااقل یك چهارم آنرا باید برای کرایه یك اطاق بپردازد . و دو چهارم آنرا صرف لباس خود بکند بقیه ماهی شصت هفتاد تومان میماند که باید خودش بازن و بچه اش زندگی کند .

نکته مهمی که در شکایت آقایان دبیران ذکر شده آن است که بعضی از همدرسان آنها یعنی کسانی که مثل آنها دارای درجه لیسانس هستند در ادارات دیگر (غیر از ادارات فرهنگی و مدارس) تا ماهی ده هزار ریال که سه برابر حقوق آنهاست حقوق دارند در صورتی که شغل معلمی اگر مشکلترین مشاغل احتمالی نباشد یکی از دشوار ترین کارهاست .

این آقایان میگویند حق هم میگویند - اولیای امور نظر بمراتب فوق اولا در تعیین اشل دبیران و هم چنین درحق لیسانس آنها تجدید نظر کنند امانه آنطور که اشل را بالا ببرند و حق لیسانس را کسر نمایند . بعد برای مسکن آنها فکری بیندیشند زمین بآنها بدهند تا باکمك بانکهای مربوطه بتوانند خانه ولانه ای بسازند دیگر آنکه پایه های استحقاقی عقب افتاده آنها را بپردازند. مامکرر گفته ایم که تعمیم و ترویج فرهنگ تنها بدست دولت مقدور نیست و این یکی از وظایف خود مردم میباشد که با پول خود باهمت خود مدرسه دایر کنند معلم استخدام نمایند . اما از حق نباید گذشت معلمینی که فعلا در استخدام دولت هستند برای دولت کار میکنند باید آنقدر حقوق داشته باشند که زندگی بخور و نمیر خود را ادامه دهند در صورتی که حالا اینطور نیست سیصد تومان به هیچ جا نمیرسد باید حقوق آنها ترمیم شود نه تنها حقوق دبیران کم است بلکه حقوق آموزگاران هم برای تامین حداقل زندگانی آنها کفایت نمیکند ممکن است بگویند برای این کار اعتبار نداریم در آن صورت باید از کمیت بکاهند و بر کیفیت بیفزایند و چه بهتر که وزارت فرهنگ باندازه اعتبار خود یعنی اعتباری که زندگی کادر آموزشی را تامین کند معلم استخدام نماید و بقیه را بخود مردم واگذارد مردم هم اگر علاقمند به تربیت و تعلیم فرزندان خویش میباشند با کمك یك دیگر بقدر لزوم مدرسه دایر کنند . معلمین لایق باحقوق مکفی استخدام نمایند و همه کار و همه چیز را بگردن دولت نیندازند که در آنصورت دولت هم از انجام آن عاجز میماند و کار بسامان نمیرسد .

در پایان تذکر این نکته را نیز ضروری میدانیم که وزارت فرهنگ قبل از هر اقدام باید در اصلاح برنامه مدارس سعی کند و این درسهای تئوری و غیرعملی را به برنامه های حرفه ای و فنی مبدل سازد تا جوانان تحصیل کرده ما اینطور محتاج استخدام دولت نباشند و در ضمن تقاضا داریم که راجع بحقوق معلم مخصوصا دبیران لیسانسیه تجدید نظر سریع بنماید .

اجبار به مذاکره

«هیستری» جنك اگرچه هر روز گروه بیشتری را در سراسر جهان در بر میگیرد خوشبختانه هنوز به مقامات رسمی کاملا سرایت نکرده است . بر عکس علائمی وجود دارد که حکایت از تصمیم دولت های بزرك به اجتناب از توسل به جنك در پیش بردن مقاصد خود میکند . ولی ضمنا تردید نیست که نیروهای مسلح وتهدید به استفاده از آن امروز هم مانند همیشه ازجمله نخستین وسائل دیپلماسی است .

در برابر امریکائیها مسئله برلین مسائل دشوار زیر را مطرح ساخته است . آیا در صورت جلوگیری مقامات آلمان شرقی از عبور قطار ها و کامیونهای غرب ، باید موانع را بکناری زد وبراه خود ادامه داد یا نه ؟

آیا این امر موجب مداخله قوای آلمان شرقی ودر نتیجه ارتش سرخ خواهد گردید یا نه؟ ودر این صورت برتری شکننده نیروهای کمونیست را بچه وسیله باید جبران کرد آیا پیش از وقت باید به روسها اخطار کرد که چنین عملی در حکم آغاز جنك کلی است ویا آنکه بمب های اتمی تاکتیکی بکار برد وعکس - العمل را به روسها واگذاشت ؟

افزایش ترس از جنك ناشی از همین احتمالات است .

پروخین ، سفیر شوروی در پانکو (مقر حکومت آلمان شرقی ویکی از محلات برلین) وارد مذاکراتی شده که هدف آن انعقاد پیمان صلح با آلمان شرقی است . نتیجه این امر رسمیت یافتن اقدام شوروی در واگذاری اختیارات اشغالی خود به حکومت آلمان شرقی خواهد بود وکار تجدید وحدت آلمان را باز هم دشوار تر خواهد کرد .

از طرف دیگر والتر اولبریخت، دبیر کل حزب کمونیست آلمان شرقی یکبار دیگر تاکید کرده است که برنامه شوروی برای آلمان بطور قطع اجرا خواهد شد .

«مگر آنکه مسئله کلی آلمان حل شود» واین اشاره ای بسیار پر معنی است که بررسی قسمت های دیگر نطق او اهمیت آنرا نمودار تر میسازد وشخص را باین نتیجه میرساند که روسها تصمیم دارند اگرچه بقیمت تهدید جدی جنك غرب را وادار به مذاکره در باره آلمان کنند .

رهبر کمونیست آلمان شرقی برای نخستین بار در این نطق اشاره به تکاتی کرده که قبلا اظهار آن در آلمان شرقی جنبه کفر وارتداد داشت . وی میگوید پس از انعقاد پیمان صلح با دو دولت آلمان یا کنفدراسیون آلمان ممکن است «انتخابات آزاد برای پارلمان آلمان عملی شود.» صرفنظر از تکیه ای که میتوان روی کلمه آزاد کرد، این صریحا قدمی است که اولبریخت بطرف دالس برمیدارد ، در آنجا که وزیر خارجه آمریکا میگفت انتخابات آزاد تنها راه تجدید وحدت آلمان نیست وسر انجام هم به آدنائر قبولاند که انتخابات میتواند بجای نخستین شرط آخرین شرط باشد.

اولبریخت بعدا به نکته دیگری اشاره میکند که بازبرای یك رهبر کمونیست تازگی دارد .او میپرسد آیا میتوان رژیمی را به دو سوم مردم آلمان که آنرا قبول ندارند تحمیل کرد ؟ ومقصودش تحمیل کمونیسم به مردم آلمان غربی است . اما او قبلا باپذیرفتن اصل انتخابات آزاد ، در باره وفاداری یك سوم باقیمانده نیز شك کرده است .

اولبریخت به تنهائی در جریان اوضاع بین المللی تاثیری ندارد . او منعکس کننده نظریات مقامات مافوق خود در کرملین است از اینرو گذشت ومیانه روی او را باید بیشتر اهمیت گذاشت .شورویها پیش از آنکه نظریات اصلی خود را در یادداشتهای رسمی منعکس سازند با این بیانات غرب را به ادامه مذاکره تشویق میکنند ودر عین حال خطر تصادم مسلحانه را دامن میزنند تا به حصول مقصود سوداور ساختن غرب به مذاکره در سطح بالا کمکی باشد .

در واقع خروشچف بحدی در مسئله آلمان پیش رفته است که راهی بجز حصول توافق یا زد و خورد ندارد .او توانسته است با توسل به شدید ترین اقدامات غرب را وادار به مذاکره کند وبعیداست در این راه تا آخر کامیاب نشود و سرانجام کنفرانس سران دول را بدست نیاورد .

ولی اینکه در نتیجه مذاکرات چه بدست خواهد آورد ،بستگی به پایداری وآمادگی غرب دارد . برزیدنت آیزنهاور تاکنون آرامش مردی را از خود نشان داده که بخود وآینده اعتماد دارد .این روش در عین حال بهترین کمك به حصول توافقی است که بنظر میرسد دیگر ناگزیر شده باشد .

«کت اسپرت وشلوار مردانه»

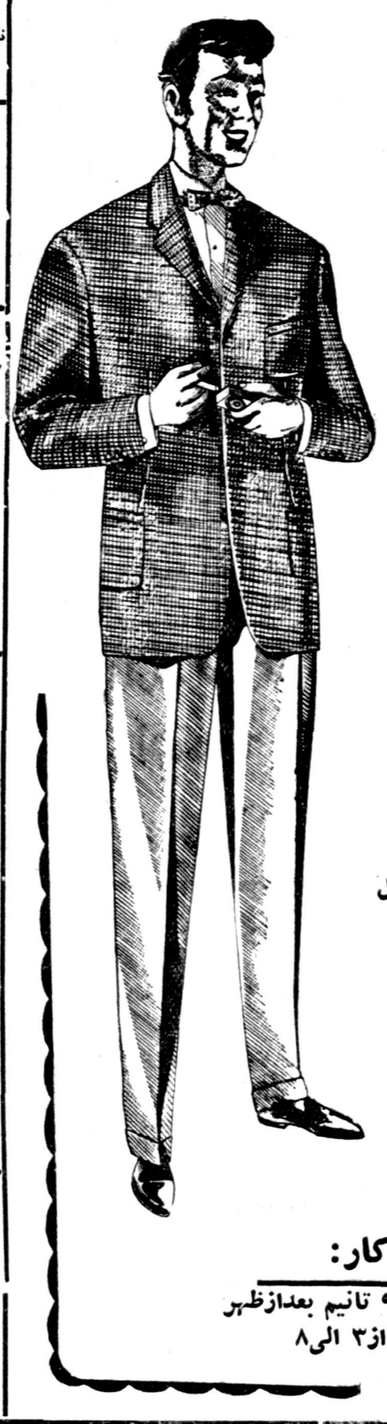

کتهای اسپرت از توئید و آنقره انگلیسی - ساده - کجراه وفانتزی در ۱۲ رنك و ۳ مدل

از ۱۴۵۰ تا ۱۸۰۰ ریال

شلوارهای فلانل وگابارדין انگلیسی ومارزاتو، برنگهای ساده ۷ رنك

از ۵۵۰ تا ۱۰۰۰ ریال

جنرال مد

کوچه برلن

ساعات کار:
صبح - از ۹ تا نیم بعدازظهر
بعدازظهر از ۳ الی ۸

آ - ۴۳۰۷۲

انتخابات صنف فخار

جمعه گذشته انتخابات اتحادیه صنف صنف فخار وابسته بشورایعالی اصناف درمحل شورای عالی اصناف انجام شد ودرنتیجه آقایان عباس گورنك بسمت رئیس اتحادیه - حاج سیدعزیز سلیمی وحاج مرتضی نطاق نیا بسمت نواب رئیس - حاج علی اصغر معصومی و حاج غلامرضا نائی بسمت منشی های اتحادیه انتخاب شدند.

دوره جدید
مجله
دنیای جدید
بزودی آغاز میشود
آ - ۳۱۰۴۵ ۱ - ۴

مطب ومنزل
دکتر کاظم نجم آبادی
متخصص بیماریهای داخلی به خیابان شاهرضا عربی چهارراه بیمارستان پهلوی انتقال یافت.
تلفن ۴۷۳۲۳
آ - ۲۹۰۲۹ ۱ - ۱۰

۳۱۰۶۰
شماره تلفن شرکت ایران پیما است
آ - ۴۳۱۸۴ ۱ - ۳

آخرین متد درمان سوزاك حاد و مزمن و ضعف قوای تناسلی دکتر عباس جناب زاده دارای گواهی نامه از دانشکده طب فرانسه خیابان منوچهری مقابل کوچه دبیرستان ژاندارك. ۱ - ۲۰ آ - ۳۶۲۴۴

هزار سخن
از محمد حجازی
منتشر شد - کتابخانه ابن سینا
قیمت باجلد زرکوب ۶۰ ریال
۱ - ۲ آ - ۴۲۹۶۲

«۵۰۰۰ ریال جایزه»
سك شکاری گوش بلند پرمورنك زرد شتری از نژاد ستر اسپانیولی روز جمعه ساعت دو ونیم بعد ازظهر در حوالی میدان فردوسی مفقود شده است از یابنده خواهشمند است به تلفن شماره ۴۷۷۶۸ اطلاع و تحویل داده ومژدگانی خودرا دریافت دارد.
۱ - ۲ آ - ۳۰۱۶۱

زندگانی حضرت محتشمی

کتاب زندگانی امام حسن مجتبی (ع) ازدوره کتب چهارده معصوم که به قلم مؤلف نامی آقای حسین عمادزاده اصفهانی است منتشر شد این کتاب دارای چندین تقریظ مهم ومشحون بردقیق ترین نکات تاریخی است مرکز فروش شرکت سهامی طبع کتاب تهران خیابان ناصر خسرو بها درتمام کشور جلدی یکصد و بیست ریال
آ - ۴۳۰۰۴ ۱ - ۲

استادان، دانشمندان، نویسندگان، شعرا وهزاران زن ومرد وکودك که دوستدار کتاب هستند هر روز از مرکز ارزانفروشی کتاب دیدن میکنند وبامنبعی ازدانش وهنر وادب باز میگردند

شما هم

اگر دوستدار کتاب خوب هستید؟
اگر میخواهید ازاین منابع عظیم علم ومعرفت توشه ای برگیرید؟
اگر تاحال بواسطه گرانی قیمت نتوانسته اید کتابهای دلخواه خودرا تهیه کنید؟
به مرکز ارزانفروشی کتاب جنب کتابخانه ابن سینا
بروید وهرنوع کتابی که میخواهید ازهمه ناشران، از همه نویسندگان، از همه مترجمین
باصدی سی تاصدی پنجاه تخفیف تهیه فرمائید.

یك سری دیگر
که حاوی هزاران نوع کتب مختلف علمی وادبی و هنری است امروز به کتابهای مرکز ارزانفروشی کتاب افزوده گشت

مرکز ارزانفروشی کتاب
میدان مخبرالدوله جنب کتابخانه ابن سینا
آ - ۴۳۱۴۶

دیوان انوری
بتصحیح آقای محمدتقی مدرس رضوی
استاد دانشگاه تهران
منتشر شد

دیوان انوری یکی از دواوین بسیار مهم زبان فارسی است که تاکنون چاپ پسندیده ای از آن در دست نبود. چاپی که بنگاه ترجمه ونشر کتاب اکنون از این دیوان منتشر کرده است نمونه ای برگزیده از شیوهٔ تحقیق درمتون وزیبائی چاپ جلداست که درمیان کتاب های چاپ ایران همانند کمتر دارد.

بنگاه ترجمه ونشر کتاب

درحصول این دیوان مصحح پانزده نسخه از نسخ معتبر قدیم را دردست داشته وباتوجه به مآخذ ومنابع مختلف اشعار مسلم انوری را دراین چاپ گردآورده است.
این چاپ نزدیك بچهار هزاربیت برهمهٔ نسخ انوری افزونی دارد.
مراکز فروش: فروشگاههای امیرکبیر وسایر کتابفروشیهای معتبر
آ - ۴۳۱۳۰

تجارتخانه برادران ابراهیمیان
خیابان لاله زار
ورود عالیترین پارچه های پشمی زنانه ومردانه را به بانوان وآقایان محترم مژده میدهد
آ - ۳۰۷۵۵ ۱ - ۴

دانشجویان سال سوم زبان انگلیسی دانشسرایعالی مصیبت وارده رابخانواده حسینی پور بخصوص بدوست گرامی خود آقای سید حسن حسینی پور تسلیت میگویند .
آ - ۳۱۰۶۳

بدینوسیله درگذشت بانو سقط چیان را بعموم بازماندگان آنمرحوم بویژه دوست گرامی آقای علی سقط چیان صمیمانه تسلیت عرض می نمائیم .محمودی - قنادی - قیامی - سیف زاد
آ - ۳۱۰۳۷

جناب آقای شکرالله شاهزاد
بانهایت تاسف وتاثر مصیبت وارده را به فامیل محترم و خانواده های گرامی تسلیت عرض نموده عزت وبقا وسلامتی عموم بازماندگان را از خداوند متعال مسئلت می نمائیم .
شوکت پیروز - سرهنك دکتر پیروز

افسران ژاندارمری کل کشور درگذشت شادروان بانو خاور سلطان کوششی را بعموم بازماندگان آنمرحومه بویژه تیمسار سرلشگر کوششی ریاست اداره سوم ستاد بزرك ارتشتاران تسلیت عرض نموده سلامتی کلیه بازماندگان آنمرحومه را از درگاه حضرت احدیت خواستارند .
فرمانده ژاندارمری کل کشور - سپهبد امیر عزیزی

بقیه آگهیهای ترحیم وتسلیت درصفحه ۲۱

باکمال تاسف فوت مرحومه ماه سلطان بیاتی را باطلاع اقوام وآشنایان میرسانیم مجلس ختم مردانه روز سه شنبه ۱۲ر۱۲ر۳۷ ازساعت سه الی پنج بعدازظهر درمسجد حاج حسن واقع در خیابان ارامنه ومسجد ختم زنانه صبح همان روز درمنزل شخصی مرحومه واقع در خیابان خورشید کوچه زرین نعل منعقد است .
خانواده های کیازند - تیو - نایب جعفری - فرشچی - گریلی جواد فرشچی
آ - ۳۱۰۳۱

بعموم بازماندگان آنمرحومه مصیبت وارده را تسلیت میدهیم

باکمال تاسف درگذشت آقای محمود راستگار کارمند بازنشسته وزارت دارائی را باطلاع کلیه اقوام وخویشان و دوستان آنمرحوم میرساند مجلس ترحیم مردانه صبح روز سه شنبه ۱۲ اسفند ۳۷ ازساعت ۹ الی ۱۲ درمسجد مجد و زنانه عصر همانروز درمنزل حبیب الله راستگار (اسعد - السلطنه) واقع درپشت مسجد سپهسالار کوچه منصور خلوت برگزار میشود .حبیب الله راستگار (اسعدالسلطنه) آسیه راستگار - علی راستگار - سرهنك کمال راستگار - نصرت الله راستگار - مهندس عزت الله راستگار - مهندس علی راستگار - مهندس مهدی شریفی - مهدی رستگار تهرانی دکتر علی نقی رستگار تهرانی - اصغر جابری - سرهنك هادی خسروانی - هوشنك برملا - زین العابدین صحت بخش .
البرزیان - محمد رئیس دانا
آ - ۳۱۰۷۱

بعموم بازماندگان آنمرحوم مصیبت وارده را تسلیت میدهیم

بمناسبت درگذشت مرحوم نواب آقامیرزا ابوالقاسم صدری بزرك خاندان صدر دریزد ازساعت ۳ تا ۵ بعدازظهر روز سه شنبه دوازدهم اسفند مجلس ختم مردانه درمسجد مجدو مجلس ختم زنانه درهمانروز وساعت درمنزل شخصی جناب آقای آثاری زاده یزدی درمیدان بهارستان انتهای کوچه نظامیه کوچه بهزاد کاشی ۷ منعقد خواهد بود .
سید محمد صادق طباطبائی - سردار فاخر حکمت - محمد علی وارسته .

خانواده های صدر - صدری - آثاری - مدرسی یزدی - نوابی اکرمی - حافظی - علومی - عسگری کامران - بزرك پور - ریاضی دهقانی - غضنفر - مروستی باطلاع آقایان محترم میرساند مجلس ختم مرحوم نواب آقا میرزا ابوالقاسم صدری درروز سه شنبه ازساعت ۳ تا ۵ بعداز ظهر درمسجد مجد منعقد خواهد بود .
آ - ۳۱۰۶۵

بخانواده های محترمی که در این حادثه عزادارند بویژه بازماندگان آنمرحوم مصیبت وارده را تسلیت میدهیم .

از ذوات محترم ودوستان گرامی وهمکاران عزیز که در مجلس ترحیم مرحوم کاظم رئوفی شرکت نموده و بوسیله تلگراف و نامه و جراید اظهار همدردی فرموده اند کمال تشکر وامتنان رادارایم چنانچه بواسطه تالمات روحی در شرفیابی وعرض تشکر تاخیر روی دهد امیداست به لطف خودشان خواهند بخشید .
تقی توسلی - حاج موسی رئوفی - ناصر رئوفی - علی توسلی - رضا صیرفی
آ - ۳۱۰۷۳

خانواده های نخجیری - آستانه - گسکری - جلیلی بانهایت تاثر درگذشت شادروان حاج محمد صادق نخجیری وکیل دادگستری رشت را باطلاع همگان میرساند مجلس ختم مردانه روز سه شنبه دوازدهم اسفند ۳۷ از ساعت ۸ الی ۱۰ صبح درمسجد صفی وعصر همانروز درمنزل شخصی آنمرحوم ختم زنانه برگزار میشود .
کارکنان نمایندگی اطلاعات شهرستان رشت مصیبت وارده رابخانواده محترم نخجیری تسلیت عرض میکنند .
آ - ۴۳۱۴۴

بمناسبت درگذشت عالم جلیل القدر حجة الاسلام آقای سید حسین کاشانی از ساعت ۳ تا ۵ بعدازظهر سه شنبه ۱۲ اسفند مجلس ترحیم درمدرسه عالی سپهسالار منعقد خواهد بود مقتضی است آقایان اهل علم کشرالله امثالهم وعموم مؤمنین جهت تعظیم شعائر شرکت فرمایند .
ظهیرالاسلام - الاحقر لواسانی - عصار - ابن الدین - وحید گلپایگانی - حائری مدرسی - نجم آبادی - آیة الله زاده مازندرانی طالقانی - راشد - ملکی زنجانی - علامه وحیدی - عبادی طالقانی
درگذشت فقید سعید موجب کمال تاسف است بجامعه علم وروحانیت مصیبت وارده را تسلیت میدهیم .

بانهایت تالم وتاثر بدینوسیله درگذشت نابهنگام مرحومه مغفوره بانو منصوره یوسفیه را باطلاع دوستان وآشنایان میرساند مجلس یاد بود مردانه ساعت ۹ تا ۱۱ صبح سه شنبه درمسجد حاج حسن واقع در خیابان ارامنه ومجلس یادبود زنانه ۳ تا ۵ بعدازظهر همانروز درمنزل شخصی آنمرحومه واقع درخیابان خواجه نظام الملك ایستگاه مدرسه کوچه بوعلی سینا منعقد خواهد بود .
خانواده های یوسفیه - یگانه - وفا - امام - قائمی - برجسته دهدشتی - میثوئی - صفوت .
آ - ۳۱۱۰۱

بخانواده های محترمی که در این حادثه عزادارند بویژه بازماندگان آنمرحومه تسلیت میدهیم .

بدینوسیله باطلاع اقوام ودوستان گرام میرساند .مراسم شب هفت مرحوم والد (حسین شازاد) ازساعت ۳ الی ۵ بعد از ظهر روز سه شنبه ۱۲ اسفند ماه درامامزاده عبدالله برگزار می باشد .سرهنك ستاد سیف الله شازاد - مهندس اسماعیل شازاد - مهندس مسیح شازاد - منوچهر شازاد
آ - ۳۰۹۸۹ ۲ - ۲

آگهیهای تسلیت

افسران وکارمندان دائره ۳ عملیات اداره موتوری ارتش مصیبت وارده را به بازماندگان مرحوم اسرارحقیقی بخصوص به سرکار ستوان ۳ وظیفه عباس اسرار حقیقی تسلیت می گویند .
آ - ۳۱۰۸۵ سرهنك عباس مهاجر

سرکار دانشجوی سال سوم عطاءالله قانع
از درگذشت عموی تان بی نهایت متاثر بوده بدینوسیله مصیبت وارده را از طرف خود وکادر دانشکده افسری تسلیت میگویم .فرمانده دانشکده افسری سرلشگر فولادوند

بانهایت تاسف مصیبت وارده را بخانواده محترم مستعان بخصوص جناب آقای ایرج مستعان تسلیت میگویم .
آ - ۳۱۱۰۵ عفت ایروانیان (شاهین)

مذاکرات اقتصادی عراق وشوروی درمرحله نهائی است

کابینه عراق دستورداد ادارات این کشور باسفارتخانه‌های خارجی تماس نگیرند

رادیو بغداد خبر داد که مذاکرات بین هیئت اقتصادی جمهوری عراق و هیئت اتحاد جماهیر شوروی پیرامون تقویت همکاری اقتصادی و باروح تفاهم و وحدت نظر درکلیه مسائل مورد بحث به مرحله نهائی خود رسیده است .

عده‌ای از اعضای جمهوری‌اقتصادی عراق با وزیر فرهنك اتحاد جماهیر شوروی پیرامون میزان مبادلات فرهنگی بین جمهوری عراق و اتحاد جماهیر شوروی مذاکراتی به‌عمل آوردند .

بازدید از آرامگاه

هیئت نمایندگی عراق به ریاست ابراهیم کبه وزیر اقتصاد ملی آن کشور از آرامگاه لنین و استالین دیدن نمود خبرگزاری تاس خاطر نشان ساخت که هیئت‌نمایندگی‌عراق ضمنا آثار تاریخی کاخ کرملین‌را مورد بازدید قرارداد و از دفتر کار لنین دیدن نموده و کتاب یادبود را امضاء نمودند .

روزنامه های بغداد

روزنامه‌های بغداد در اولین‌صفحات خود اخباری درباره اقامت هیئت نمایندگی دولت جمهوری عراق در مسکو انتشار دادند روزنامه‌الزمان ضمن تفسیر آغاز مذاکرات شوروی وعراق مینویسد باروشی که اتحاد شوروی نسبت به‌عراق پیش گرفته عبارت از روش پشتیبانی کامل از دوستی صمیمانه ودرك عمیق آمال‌و آرزوهای ملی مردم عراق‌میباشد .

رادیو بغداد ـ سرتیپ عبدالکریم قاسم نخست وزیر و فرمانده کل قوای مسلح عراق دانشکده افسری را مورد بازدید قرارداد و به‌کلاسها سرکشی کرد.

وبعد بسالن دانشکده وارد شد و درمیان دانشجویان ومعلمین‌دانشکده قرار گرفت و یك نطق شورانگیز سه ساعته ایراد نمود و همه را باتحاد و اتفاق دعوت کرد و به ـ دانشجویان توصیه نمود که بانجام کارهای ثمربخش بپردازند و با صبر وایمان بکوشش بپردازند تا ارتش قوی و جمهوریت جوان عراق مستحکم گردد .

در ساعت هفت و نیم بعداز ظهر سرتیپ قاسم در میان کف زدنهای شورانگیز و هلهله و شادی حضار دانشکده را ترك گفت .

بغداد ـ یونایتد پرس ـ دولت عراق به کلیه خارجیان مقیم این کشور دستور داد خود را به اداره امنیت عراق معرفی کنند ودر غیر اینصورت از خاك عراق اخراج‌خواهند شد. خارجیان باید نشان ومشخصات دقیق خودرا به مامورین اداره امنیت عراق بدهند ـ همچنین به ادارات دولتی عراق دستور داده شد که از تماس گرفتن با سفارتخانه های خارجی احتراز کنند . کابینه عراق اعلام داشته که تماس مستقیم‌ادارات با سفارتخانه های خارجی کاروزارت خارجه را پیچیده می سازد .

مذاکرات هیئت نمایندگی اقتصادی عراق‌در شوروی به‌مراحل نهائی نزدیك میشود عکس‌فوق سمت چپ دکتر ابراهیم کبه وزیر اقتصاد عراق وسمت راست کوزمین معاون نخست‌وزیر و رئیس اداره برنامه دولتی شوروی را نشان میدهد . اعضای هیئت های نمایندگی دو کشور به ترتیب زیر دست روسای خود نشسته‌اند .

واردات نفت خام آمریکا محدود می شود

واشنگتن یونایتدپرس ـ محافل دیپلماسی اظهار میدارند که لئو هونك رئیس اداره تجهیزات‌دفاعی و غیرنظامی قراراست بامقامات کاخ سفید درباره محدودیت واردات نفت خام مذاکره نماید گزارش‌اداره مزبور درباره لزوم محدودیت نفت خام بامریکا به‌کاخ سفیدفرستاده شد وایزنهاور بزودی گزارش‌مزبور را منتشر خواهد کرد .

اکنون فشارهای سیاسی به‌مقامات مزبور برای محدود کردن واردات نفت‌خام از خارج باعث توسعه بیکاری دربرخی از نواحی امریکا که‌مراکز استخراج زغال سنك میباشد شده است .

اداره تجهیزات دفاعی ورود فرآورده های نفت خام را تهدیدی متوجه امنیت ملی امریکا دانسته است و بنابراین توصیه نموده که‌ورود مواد مزبور محدود شود تنها استثنائی‌که قائل شده اسفالت میباشد .

بهبودی دالس

واشنگتن ـ خبرگزاری فرانسه ـ به موجب اطلاعیه پزشکی بیمارستان والتر ریدحال مزاجی‌جان‌فوستردالس وزیرامورخارجه امریکا روبه‌بهبود است .

اطباء تصمیم گرفتند که‌امروز جان فوستردالس را تحت‌اشعه مجهول قرار ندهند .

پیمان بالکان زنده میشود

آتن ـ خبرگزاری فرانسه ـ کنستانتین کارامانلیس وادانجلس اوروف به ترتیب نخست‌وزیر ووزیر امور خارجه یونان وارد جزیره «رودس» شدند تادر آنجا بامارشال تیتو رئیس جمهور یوگسلاوی ملاقات کنند گفته می شود که رهبران یونان و یوگسلاوی دراین ملاقات پیرامون زنده ساختن پیمان بالکان که‌میان این دولت وترکیه بوجود آمده گفتگو کرده‌اند .

انتخابات اینده شوروی آغاز شد

نمایندگان شورایعالی وشوراهای‌محلی دراین انتخابات تعیین میشوند

مسکو ـ خبرگزاری فرانسه ـ دیروز در جمهوری شوروی روسیه ـ اکرائین ـ بیلوروسی ـ ازبکستان ـ قزاقستان ـ ملداوی ـ لتونی ـ تاجیکستان وترکمنستان انتخابات نمایندگان شورایعالی اتحاد شوروی وشورا های محلی بعمل آمد تانزدیك ظهر بیش از سه‌چهارم انتخاب کنندگان آراء خودرا به‌حوزه های انتخاباتی دادند . ازتمام شوروی ۱٫۸۰۰٫۰۰۰ نماینده انتخاب خواهد شد که‌تقریبا یك سوم آن‌ازبین کسانی است که عضو حزب کمونیست نمی باشند ضمنا تقریبا یك سوم نامزد های نمایندگی از بین زنها می باشند انتخابات درشش جمهوری دیگر شوروی گرجستان وارمنستان واستونی در پانزدهم مارس صورت خواهد گرفت .

ماکاریوس بقبرس بازگشت

نیکوزی ـ خبرگزاری فرانسه ـ اسقف ماکاریوس رهبر یونانیان قبرس وارد نیکوزی پایتخت قبرس شد درفرودگاه تنها به‌روزنامه نگاران‌وبعضی رجال قبرس اجازه ورود داده‌شده‌بود وقتی اتومبیل اسقف ماکاریوس وارد شهر نیکوزی شد هزاران نفر ازطرفداران وی‌دور اتومبیل‌او حلقه زده‌و بسوی اوشاخه زیتون وگل‌سرخ پرتاب نمودند .

اسقف ماکاریوس بمجرد رسیدن به‌کلیسای‌سن ژان نماز گذارد وسپس ازاینکه بالاخره مسئله قبرس فیصله یافت اظهار خشنودی نمود .

چرچیل استراحت میکند

سروینستون چرچیل نخست‌وزیر زمان جنك انگلستان‌که اکنون برای‌استراحت عازم مراکش شده‌است مدتی‌درجزایر «قناری» بسربرد. عکس فوق چرچیل و همسرش را در جزایر قناری نشان میدهد

برلن

بقیه ازصفحه اول

وممکن است دست باقدام‌برای‌رسیدن بنوعی آشتی ومصالحه باخروشچف بزنند .

گرچه خروشچف شتاب‌زیادی از خود برای واگذاری اموربرلن به مقامات آلمان شرقی نشان میدهد ولی تصور نمیرود که‌خروشچف یکسره باپیشنهادات دبیر کل‌سازمان مخالفت کرده ومیانجیگری‌سازمان را بکلی ردنماید .

سازمان ملل متحد درسال ۱۹۴۸ کمك به‌رفع محاصره برلن نموداما درسالهای اخیر توجه اصلی‌سازمان به‌خاورمیانه بود .

امریکا اعلام نموده‌است که درصورت عدم امکان حل مسئله درنتیجه مذاکرات مستقیم باشورویهاموضوع رابه‌سازمان ملل متحد ارجاع‌خواهد نمود .

کشورهای غربی تاکنون درمورد آلمان وبرلن روش محکمی پیش گرفته ومعتقدند که‌این مسئله دردرجه اول مربوط به‌چهار کشور بزرك یعنی امریکا وبریتانیا وفرانسه وشوروی میباشد که‌باید درآن‌باره تصمیم بگیرند وبهیچوجه حاضر نیستند که‌ازاین اصل‌منصرف‌شوند ولی بحران روزافزون وبی‌میلی‌ظاهری شوروی ها به‌قبول این‌اصل که‌درمورد برلن باید هرچهار کشور بایکدیگر موافقت نمایند ممکن است باعث ارجاع موضوع به‌سازمان ملل متحد شد .

برنامه هامرشولد

هنوز معلوم نگردیده است که هامرشولد چه‌برنامه‌ای برای‌مذاکرات خود بارهبران شوروی دارد و کشور های‌غربی باهامرشولد یاسازمان‌ملل متحد تماس مستقیم‌گرفته‌یانگرفته‌اند ولی روزبروز برامکان این تماس‌و ارجاع موضوع به‌سازمان افزوده میشود .

گرچه هنوز امید به‌آخرین مرحله مذاکره بین مك‌میلان وخروشچف وجوددارد ازقرار اطلاع مك‌میلان‌در نظردارد برای آخرین‌بارازخروشچف بخواهد که‌راه مذاکره رامسدود ننماید ومتوسل به‌اولتیماتوم‌نگردد درعین حال نخست‌وزیر بریتانیاراه رابرای تشکیل کنفرانس سران در صورتیکه خروشچف آنرا واقعامفید بداند بازگذارد.

سخنان اولبریخت

در برلن والتر اولبریخت رهبر حزب کمونیست آلمان شرقی اظهار داشت که شوروی قطعا برنامه خودرا در مورد آلمان شرقی اجراخواهد کرد مگر آنکه مسئله کلی آلمان حل‌شود .

پیمان صلح در هر حال بامضاء خواهد رسید .

این سخنان اولبریخت اشاره به اخطار های قبلی وی‌میباشد مبنی‌بر اینکه شوروی پیمان صلح جداگانه با آلمان شرقی به امضاء خواهد رسانید مگر آنکه بین شوروی و کشور های غربی درباره طرح کلی پیمان صلح موافقت حاصل‌گردد .

سخنان اولبریخت در روزنامه «نیوزدویچلاند» ارگان حزب کمونیست آلمان شرقی منتشرشد .

از قرار اطلاع خروشچف در نظر دارد مذاکرات مقدماتی مربوط بانعقاد پیمان صلح را با مقامات آلمان‌شرقی انجام داده وعذر قانونی مورد احتیاج شوروی را فراهم نماید تا بموجب آن امور برلن وناحیه متصرفی خود را به مقامات آلمان شرقی واگذار نماید .

شورویها قبلا اعلام داشتند که تا روز ۲۷ مه این تصمیم خودرابمرحله اجرا خواهند گذاشت .

شورویها اعلام داشته‌اند که چون غرب حاضر به قبول پیشنهادات شوروی در مورد آلمان نشده به اجرای برنامه خود ادامه خواهد داد .

اولبریخت از پیشنهاد شوروی‌مبنی برانعقاد پیمان صلح با آلمان بطور کلی موافق است و از آن حمایت نمود .

اولبریخت طی مصاحبه مطبوعاتی که قسمتی ازآن‌در روزنامه‌نیوزدویچلاند منتشر شده میگوید پس از انعقاد پیمان صلح با دو دولت آلمان و یا کنفدراسیون آلمان‌ممکن است‌انتخابات آزاد برای پارلمان آلمان عملی شود .

اولبریخت گفت :هرگاه پیمان صلح بادودولت‌آلمان‌منعقدشوداو بهیچوجه قصد ندارد رژیم کمونیستی خودرابه آلمان تحمیل نماید وبعد سئوال کرد :آیا قابل قبول است که بتوان رژیمی را به دو سوم مردم آلمان‌که آنرا قبول ندارند تحمیل‌کرد ؟

پروخین ورهبران آلمان شرقی

میشل پروخین سفیر کبیرشوروی در آلمان شرقی بموجب دستوردولت متبوعه خویش باوالتراولبریخت دبیر کل حزب کمونیست آلمان شرقی و اتوگروتول نخست‌وزیر این کشور ملاقات نمود .

خبرگزاری تاس خاطر نشان‌ساخت که‌این مذاکرات در زمینه پیشنهاد دولت شوروی درباره انعقاد قرارداد صلح با آلمان شرقی وانحلال رژیم اشغالی برلن غربی بوده‌است .

اعتراض آلمان شرقی به‌آمریکا

خبرگزاری فرانسه از برلن خبر میدهد مقامات آمریکائی از دادن ویزا به اسکی بازان آلمان شرقی‌که قصد مسافرت به آمریکا را داشتند خودداری نمود .

بدین مناسبت دولت آلمان شرقی یاد داشت اعتراض آمیزی برای آمریکا ارسال نمود که متن آن‌توسط خبرگزاری آلمان‌شرقی منتشر گردید دریادداشت اعتراضیه آلمان شرقی خاطرنشان گردیده (ندادن ویزا به اسکی‌بازان آلمان شرقی یك عمل غیر دوستانه بوده وسبب ازدیاد جنك‌سرد خواهد شد.)

سخنان گیت اسکل

درلندن گیت اسکل رهبر حزب‌کارگر انگلستان طی‌بیاناتی که‌درهالیفاکس (یور گشایر)ایراد نمود گفت .

«غرب باید باتشکیل‌کنفرانس عالی و شرکت چك‌اسلواکی لهستان دراین کنفرانس موافقت کند »رهبر حزب کارگر انگلستان سپس افزود « باید بفوریت پیشنهاد خروشچف نخست وزیر شوروی‌قبول شود زیرا‌پافشاری درمورد اینکه مقدمتا کنفرانس وزرای امور خارجه تشکیل گردد‌بیهوده‌است چك اسلواکی ولهستان

رهبر حزب کارگر انگلستان سپس اضافه نمود « تصور اینکه شرکت چك‌اسلواکی ولهستان در مذاکرات مسئله آلمان ممکن‌است شانس رسیدن به توافق راکاهش دهد تصور باطل‌و بیهوده‌ای‌است .

کیت اسکل ضمن تقاضای تشکیل کنفرانس عالی جهت حل مسئله‌آلمان اضافه نمود آنچه که‌غرب باید قبل از تشکیل هرکنفرانس عالی انجام دهد اتخاذ یك سیاست سازنده رئالیسم برای‌آلمان وامنیت اروپا است .

رهبر حزب کارگر انگلستان گفت پیشنهادات شوروی درباره برلن غیر

بقیه درصفحه چهارم

سیرت پیغمبر اسلام (ص)

کراچی ـ ژنرال ایوب خان رئیس جمهوری پاکستان دیشب‌در جلسه‌نهائی کنفرانس سیرت پیغمبر اکرم نطقی ایراد کرد . کنفرانس سه روزه مزبورپریروز در کراچی گشایش یافت ودر آن‌راجع بخصال واقوال حضرت محمد گفتگوهائی انجام شد .

چرخهای‌گوشت وسبزی خوردکنی سوئدی ستاره نشان ساخت‌کارخانه معظم هوسکوارنا با ۶۵ سال سابقه‌درخشان ازلحاظ استحکام ومرغوبی جنس دردنیا بی‌رقیب است انواع واقسام آن درمغازه‌های معتبر موجود است.

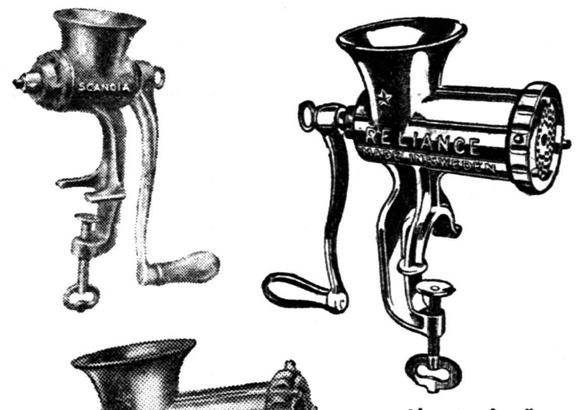

در موقع خرید بعلامت یك ستاره آن توجه فرمائید.

نماینده انحصاری در ایران:

شرکت تضامنی تیموریان

«چرخچی»

سبزه میدان تلفن ۲۶۷۸۹

۱ـ۱۸ آ ـ ۴۲۸۴۲

ساعت زنیط

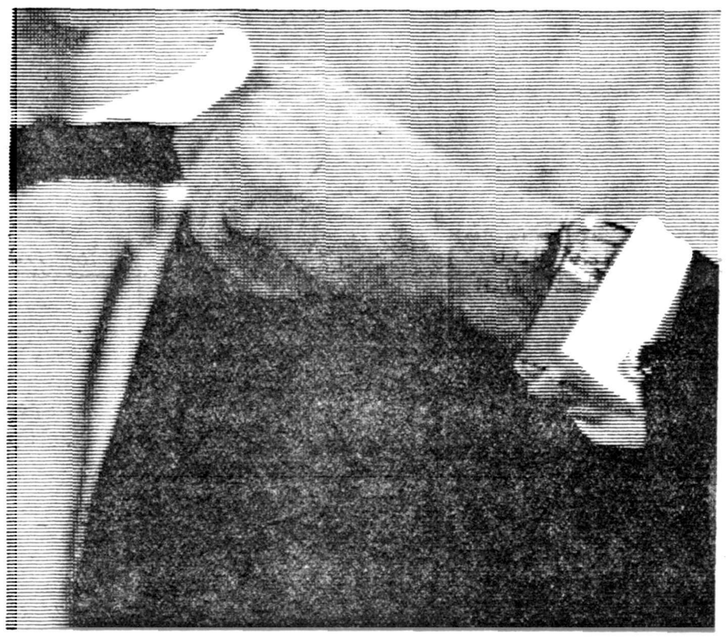

زنیط کاپیتان

زنیط‌کاپیتان یکی ازآخرین اختراعات کارخانه ساعتسازی زنیط است‌که برتری آن در صنعت ساعتسازی بدون تردید میباشد.

مدلهای بسیار عالی زنیط کاپیتان‌زائیده تجربیات ممتد کارخانه زنیط میباشد.

ZENITH

Captain

نماینده انحصاری درایران ـ خیابان لاله‌زارکاشی ۳۳۴

آ ـ ۴۳۰۳۴

عیدی زیبا ـ کادوی عالی

آلبوم نفیس

«باجلد لاکرور»

برای نوروز ـ جشن عروسی ـ سال تولد

در سه اندازه

بزرك ۶۰۰ ریال

متوسط ۳۸۰ ریال

کوچك ۲۲۰ ریال

با رفتن ـ کوچه برلن

آ ـ ۴۲۷۱۲

(من و سرهنگ) شاهکار **دنی کی** از صبح پنجشنبه در سینما **رادیو سیتی**

ازپارتی جدید فرشهای مدرن ونقشه‌های زیبای عمواوغلی دیدن نموده **وفرشهای‌کهنه خودرا بافرشهای معروف عمواوغلی‌معاوضه نمائید.** شرکت فاروانتهای شرقی تخت جمشید تلفن ۳۵۹۰۹

کانون آگهی غرب آ ـ ۴۳۱۵۲

مکمیلان

بقیه ازصفحه اول

خروشچف مطرح شده بود مذاکره نمودند واین ملاقات بنا بتقاضای گرومیکو صورت گرفت .

هنگامیکه دو وزیر خارجه مشغول مذاکره بودند مك میلان درلنین‌گراد بیکردش مشغول بوده و از آموزشگاه دریائی‌فیونز دیدن کردند این آموزشگاه قدیم ترین موسسه نیروی دریائی شوروی میباشد .

در صورتیکه بر طبق برنامه قرار بود سلوین لوید در این بازدید همراه مك میلان باشد .

پیام دوستانه

مقامات انگلیسی اظهار داشتند که میکویان یك پیام دوستانه ازطرف خروشچف به مکمیلان داد ولی گفته شد که این پیام مربوط بموضوعات اساسی نبوده است .

ورود ناگهانی میکویان برای استقبال مك میلان از نظر برخی از ناظرین خارجی اینطور تعبیر شده است که رهبران شوروی در صدد برآمده‌اندبار دیگرمحیط گرمی‌راکه در ابتدای ورود نخست وزیر بریتانیا بوجود آمده بود اعاده دهند .

بنا بگزارش خبرگزاری فرانسه ازلنین‌گراد هارولد مك‌میلان نخست وزیر انگلستان طی ضیافتی که شهردار شهر لنینگراد بافتخارورود وی‌ترتیب‌داده‌بودگفت : «من‌دریافتم که میکویان نحوه مذاکراتی راکه من‌بارهبران شما بعمل آوردم انتقاد کرده است. معذلك من خوشوقتم که وی این مذاکرات را مفید دانسته است .

نخست‌وزیر انگلستان سپس گفت: من‌از مذاکراتی که‌در برگشت به مسکو مجددا با رهبران شوروی خواهم کرد خوشوقت میباشم .من هنگام حرکت از لندن خاطرنشان ساختم که‌برای شناسائی‌بهترنظریات شوروی در باره مسائل مختلف جهانی و همچنین بیان نظریات انگلستان درمورد این مسائل‌بمسکو سفر میکنم .

مك‌میلان سپس اضافه نمود :من معتقدم که هرچند مذاکرات ما به نتیجه فوری منجر نگردد معذلك این گفتگوها به مذاکرات‌جهانی که بعدا آغاز خواهد شد کمك‌فراوانی میکنند . زیرا من مطمئن هستم اوضاع خطرناکی که ممکن است‌ما در برابر آن قرار گیریم فقط از راه مذاکرات حل‌وفصل میشود.

گفتگوی میکویان و لوید

اکنون مذاکرات انگلستان و شوروی بطور غیر منتظره‌ای وارد مرحله جدیدی گردیده زیرا که آندره گرومیکو معاون‌نخست وزیر شوروی از سلوین لوید وزیرخارجه بریتانیا که مشغول گردش درلنین گراد بود درخواست مذاکره نموده و مدت یکساعت‌ونیم در ویلائی که در اختیار سلوین لوید قراردادده‌شده باوزیر امور خارجه بریتانیا مذاکره نمود. از طرف دیگر میکویان و مك‌میلان خیلی باعجله گردش‌در شهر لنین گراد را تمام کرده ودر ویلای‌مك‌میلان مدتی مذاکره‌نمودند سپس اندره گرومیکووسلوین‌لوید به‌آنها ملحق گردیده وبدین‌ترتیب نخست‌وزیر انگلستان ومعاون اول نخست‌وزیرشوروی ووزرای‌امورخارجه دوکشور خیلی محرمانه به‌گفتگو پرداختند .

محافل نزدیك به‌هیئت‌نمایندگی انگلستان خاطر نشان ساختند که محیط مذاکرات‌از دیروز بهبود محسوسی پیدا نمود بخصوص‌وقتی که‌میکویان بطور غیرمنتظره وارد لنین‌گراد شد .

مقامات انگلیسی اظهار میدارندکه خروشچف احتمالا روز چهارشنبه‌به لایپزیك رفته ودر مراسم افتتاح نمایشگاه بازرگانی وبازار مکاره‌آن شهر شرکت وسپس به‌برلن شرقی میرود تاپیمان صلح باآلمان شرقی راامضاء نماید .

حوادث جالب جهان

قلب‌کودکی ٤٥ دقیقه ازکار انداخته شد

بیماریها ازاین پس بااامواج صوتی تشخیص داده خواهندشد

جنایات درامریکا افزایش یافته- یك‌کشتی مجلل ۳۰ هزارتن بانفتکش‌تصادم‌کرد

لندن - مجله طبی بریتانیا مینویسد که پزشکان ضمن یك عمل جراحی قلب بچه ٤ ساله مدت ٤٥ دقیقه قلب را از کار انداختند تاعمل خودرا انجام دهند.

این عمل که در بیمارستان وست مینستر لندن انجام شد با موفقیت توام بود و ضمن عمل از یك قلب مکانیکی و طریقه منجمد کردن قلب طبیعی استفاده شد. منجمد کردن قلب هنگامی که‌خون ازقلب طفل بخارج میرفت عملی گردید وبتدریج خون از حرکت باز ایستاد .

پس از عمل و گرم کردن خون حرارت بدن بحال طبیعی باز گشت و قلب بکار افتاد .

تشخیص بیماری با صدا

لندن -یونایتدپرس - اعلام شدکه دانشمندان وپزشکان بریتانیا موفق به کشف یك نوع اشعه‌ایکس‌صوتی شده اند که بدون خطر بودمو بر خلاف اشعه ایکس معمولی که‌دارای عواقب خطرناکی است میتوان آنرا برای کشف بیماری داخلی مورد استفاده قرار داد .

مجله ساندی گرافیك که خبراین کشف را منتشر نموده مینویسد : دستگاه مزبورهنوز مرحله‌آزمایشی را طی میکند ولی بزودی بمعرض نمایش گذارده خواهد شد .

نام دستگاه «دوربین تصویری ماوراء صوت» میباشد واز امواج‌بلند استفاده میکند که در روی بیمار متمرکز میشوند .

امواج مزبور بدون هیچگونه عوارضی از گوشت عبور کرده و روی دوربین مخصوص منعکس میشوند واین دستگاه تصویری مانند تلویزیون نشان میدهد .

آمار جنایات

واشنگتن -یونایتد پرس -ادگار هوور رئیس اداره اطلاعات امریکا اعلام داشت که میزان جنایت در امریکا بطرز وحشت آوری بالا میرود بخصوص در شهر های کوچك تعداد جنایتکاران نسبت بشهرهای بزرك هشت در صد افزون شده است .

هوور که مسئول رسیدگی به جنایات جوانان میباشد گفت ٦ر٥ در صد بر تعداد جنایتکاران جوان کمتر از ۱۸سال نسبت به سال گذشته افزوده شده است درشهر هائیکه متجاوز از یك میلیون‌جمعیت دارد ۷در صد بر تعداد جرائم‌جوانان افزوده شده است‌نسبت این افزایش بخصوص در شهر هائی است که‌از ۲۵ تا ٥۰ هزار جمعیت دارند زیرا در این شهر ها تا ۱۱ در صدنسبت به جرائم سال قبل اضافه شده‌است.

تصادم دو کشتی

نیویورك -آسوشیتدپرس -دیروز کشتی ۳۰ هزار تنی بسیار مجلل کانستی تیوشن که چندین میلیون دلار صرف ساختن آن شده است پس از خارج شدن از بندرنیویورك با یك کشتی نفتکش نروژی تصادم نمود .

خوشبختانه هر دو کشتی خالی‌بودند وتلفاتی وارد نیامد . علت‌تصادم‌وجود مه غلیظ در بندر نیویورك بود .

کشتی نفتکش درست معادل‌نصف کشتی مسافر بری کانستی تیوشن بود که پس از تصادم بدو نیم شد ولی فورا آنها را بطرف‌بندر کشیدند خسارت وارده‌به کشتی مسافر بری زیاد نیست .

تعجب در این است که هر دو کشتی مجهز به دستگاه رادار و سایر وسایل راهنمائی مدرن‌بودند. هزینه ساختن کشتی مسافر بری کانستی تیوشن ۲٥ میلیون دلارشده است وتازه پس از صرف۳ میلیون دلار بصورت یك کشتی مدرن با وسائل جدید بیرون آمده بود در کانستی تیوشن ۲۰ نفر کارکنان فنی و۱۱۲ سرنشین دیگر کار میکنند .

آتشفشانی

کامرون فرانسه -رویتر - دیروز کوه آتش فشانی در مرز کامرون انگلیس وفرانسه شروع به آتش فشانی نمود ومردم نواحی اطراف مساکن خودرا رها کردند و به نقاط دوردست پناه بردند .

مك‌میلان و انتخابات شوروی

رویتر از لنین‌گراد اطلاع میدهد که دیروز هنگامیکه مك میلان نخست وزیر بریتانیا مشغول‌بازدید از شهر لنین گراد بود در یك مرکز اخذ آراء مربوط‌به‌انتخابات اعضاء شورای محلی و شورای‌عالی اتحاد جماهیر شوروی متوقف شد و در دادن رای شرکت نمود .

مك‌میلان ترجیح دادکه بجای سیستم رای مخفی که در شوروی معمول است رای علنی بدهد بنابراین یك ورقه رای برداشت و علنا رای داد اما در صندوق نینداخت .

رای موافق بلیست کمونیستها

مك‌میلان به‌لیست واحد انتخاباتی حزب کمونیست رای موافق داد . این رای بعدا بعنوان یادبود سفر مك میلان از طرف مقامات انتخاباتی حفظ شد .

مك‌میلان در یکی از خیابانهای لنین‌گراد متوقف و داخل یك‌مغازه شد وشروع به تماشای اجناس‌نمود. خروشچف باو گفته است که‌نسبت به مذاکرات خود با مکمیلان بدبین نیست و تاکید کرده است که پیمان صلح باآلمان باید منعقد شده و نیرو های خارجی‌برلن غربی راترك گویند.

خروشچف وقتی از عکس‌العمل‌دنیا درباره سخنان تند خود در نطق انتخاباتی کرملین آگاه شد دچار شگفتی گردید .

این سفیر که پس‌از منصرف‌شدن خروشچف از همراهی با مك‌میلان در سفر به‌کیف مدتی طولانی با نخست وزیر شوروی ملاقات‌کرد گفت خروشچف به‌من اظهار داشت که منخنرانی مزبور صرفا جنبه انتخاباتی داشته و قصد وی آن بوده است که به‌انتخاب کنندگان بگوید وضع جریان حوادث از چه قرار است .

دیپلمات مزبور سپس از خروشچف سئوال میکند آیا حقیقتا دندان درد داشتید و یاایك بیماری‌سیاسی بود ؟ میدانید خیلی ها در این‌باره صحبت کردند.

خروشچف گفت : نه‌حتی من و مکمیلان قبل‌از سفر به کیف‌درباره دندان درد بایکدیگر شوخی کردیم. من به‌مك‌میلان گفتم نخست‌وزیران باید دندان های خوب و سالم داشته باشند مك‌میلان جواب داد گاهی دندانهای شما خیلی برای‌ما تیز میشوند .

خروشچف گفت برای اینکه‌ثابت شود سردی در روابط بین من و مك‌میلان ایجاد نشده میکویان با عجله عازم لنین‌گراد شد در حالیکه قبلا برنامه مسافرت میکویان به لنین‌گراد ملغی شده بود . این تصمیم پس از سخنرانی انتخاباتی میکویان در روستوف اتخاذ شد که طی آن معاون اول‌نخست وزیر شوروی اظهار داشت : مك میلان درباره آلمان روش سختی اتخاذ کرده است .

دراین موقع خبرنگاران و عکاسان سعی میکردند از نخست وزیر بریتانیا عکس بگیرند .

اما بتدریج عده‌ای از عابرین نیز متوجه جریان شده و در اطراف فروشگاه مزبور جمع شدند بطوری که‌وقتی مك‌میلان میخواست از آنجا خارج شود عده زیادی اجتماع نموده بودند و مك‌میلان تبسم کنان دست های خودرا بعلامت سپاسگذاری از توجه مردم تکان داده و داخل خیابان شد. در این‌موقع باران ملایمی میبارید و مدت یکساعت عبور و مرور در این خیابان مرکزی شهر دچار وقفه شد .

برلن

بقیه از صفحه سوم

قابل قبول‌است اماغرب باید پیشنهادات متقابلی که‌کنفرانس عالی رائمر بخش می‌سازد مطرح نماید . کیت اسکل سپس مسافرت‌مك‌میلان به‌کشورشوروی رائمربخش دانست .

جشن ارتش آلمان شرقی

گزارش یونایتدپرس از لایپزیك حاکی‌است دیروز مراسم سان و رژه درآلمان شرقی بمناسبت‌سومین سال تاسیس ارتش یکصد هزار نفری آن کشور صورت گرفت این مراسم موقعی انجام میشودکه کمونیستها تصمیم گرفته‌اندمسئله برلن رابهر ترتیب شده حل نمایند.

شعار کمونیستهای آلمان شرقی این‌بود : بیش‌از پیش مراقب خطر امپریالیستهای غربی میباشد .

میخائیل پرووخین سفیر شوروی دیشب مذاکراتی با مقامات آلمان شرقی درباره انعقاد پیمان صلح شوروی باآن کشور آغاز نمود و باین ترتیب مقدمات سفر خروشچف به لایپزیك فراهم گردید .

پرووخین با گروتهول نخست‌وزیر و اولبریخت رهبر حزب کمونیست درباره تخلیه برلن از قوای اشغالی‌و انعقاد پیمان صلح باآلمان شرقی مذاکره کرد .

تجاوز بآلمان شرقی

یونایتدپرس از ترکیه خبر داد که مارشال پنك‌تو هوائی وزیردفاع چین کمونیست اعلام داشت که هر گونه تجاوز به آلمان شرقی درحکم حمله به تمام دنیای سوسیالیست محسوب خواهد شد این سخنان‌در ضیافتی که‌از طرف وابسته نظامی آلمان شرقی در پکن برپا شده ایراد گردید . مارشال پنك که فرمانده داوطلبان چین کمونیست‌در جنگهای کره شمالی بود گفت‌چین کمونیست از پیشنهادات شوروی در مورد آلمان پشتیبانی میکند .

تگرالی بن

رویتر از بن گزارش میدهد که خبر مسافرت خروشچف به‌لایپزیك وامکان انعقاد پیمان صلح جداگانه باآلمان شرقی در محافل سیاسی بن ایجاد یاس شدیدی نموده‌است.

قرارداد مالی عراق وبریتانیا احیاشد

رادیو بغداد -یك مقام دولتی در جمهوری متحده عرب اظهارنمود که قرارداد بازرگانی مصرو انگلیسی منعقده بسال ۱۹٥۱ مجددا در نتیجه امضاء شدن قرارداد مالی جدید بین جمهوری متحده عرب و انگلستان خود بخود دارای اعتبار گردیده است .

قرارداد مزبور براثر حمله سه‌جانبه انگلیس‌و فرانسه‌و اسرائیل بمصر در پائیز سال ۱۹٥٦ موقوف‌الاجراء مانده بود .

اسوشیتدپرس میگوید که قرار داد اخیر تمام اختلافات مالی‌دو کشور را مختومه نمود روزنامه‌های قاهره انعقاد قرارداد جدید را شروع یك مرحله نوین در روابط دوکشور تلقی کرده‌اند .

ادی‌فیشر ۲۷ قطعه‌الماس‌بالیزابت تیلور هدیه داد

هالیوود -اسوشیتدپرس -ادی فیشربمناسبت روز تولد الیزابت تیلوربیست‌وهفت قطعه الماس که‌باآن نام الیزابت تیلور نوشته شده بوی هدیه کرد هر قطعه ازاین الماسها معرف یکسال اززندگی الیزابت تیلور است . فیشرچندی پیش ژن‌خود یعنی دبی‌رینولدز راترك کرده وباتیلور بعشق بازی‌پرداخت هدیه نفیس فیشربه‌تیلور درجشن بیست‌و هفتمین سال تولد وی باعث خوشحالی اوگردید .

انتخابات عمومی درشوروی

مسکو - رویتر - امروز مردم در ۹ جمهوری از ۱٥ جمهوری‌شوروی، نمایندگان شورایعالی وشوراهای محلی شوروی را انتخاب میکنند .

اهالی مسکو ۳٥نماینده برای شورایعالی فدراسیون روسیه انتخاب خواهند کرد .

در جمهوریهای بلوروسی ،قزاقستان ،لاتوی، مولداوی، تاجیکستان ، ترکمنستان ،ازبکستان واوکراین نیز انتخابات بعمل می‌آید .

اعراب‌سازمان‌واحدارتباطی بوجودمیآورند

دمشق - خبر گزاری فرانسه - امروز کنفرانسی با شرکت‌نمایندگان کشور های جمهوری متحده عربی - یمن ولیبی دردمشق تشکیل گردید تاسئله تاسیس سازمان واحد «تله‌کومونیکاسیون» (ارتباطات رادیوئی وتلگرافی) بین کشور های عربی رامورد بررسی قراردهد . از طرف کویت وبحرین نمایندگانی بعنوان ناظر در کنفرانس شرکت نمودند وقرار است نمایندگان کشور های سودان واردن دراین کنفرانس شرکت جویند .

یکی‌از نتایج امضاء این پیمان آن خواهد شد که واگذاری اختیار اداره امور برلن شرقی و راههای ارتباطی باآلمان شرقی جنبه رسمی بخود خواهد گرفت. محافل‌سیاسی میگویند انعقاد پیمان درست در موقعی صورت خواهد گرفت که مهلت‌ششماهه شوروی‌برای‌واگذاری امور برلن پایان یابد .

خلاصه اخبار جهان

عمان -مجلس نمایندگان اردن طی جلسه فوق‌العاده ای ضمن تصویب بودجه ۱۹٦۰ -۱۹٥۹اجازه امتیاز اکتشاف نفت دریك سوم خاك اردن رابه‌ژرژ ایمبری تصویب کرد .

***

عمان -ملك حسین پادشاه اردن جدید رادیو عمان راکه‌روی موج‌متوسط ۳۰٥ متربا ۸۰۰کیلوسیکل کارمیکند افتتاح کرد وضمن بیانات‌مختصری گفت اردن باتمام اعراب جهت بدست آوردن‌مجدد حقوق اعراب درفلسطین مبارزه خواهدکرد .

***

بغداد - دفتر نمایندگی امام عمان دردمشق بیانیه‌ای منتشر کردوطی آن اظهار نمود که امریکا دراموردداخلی عمان دخالت میکند .

امریکا قراردادی باسلطان مسقط که‌دست‌نشانده انگلیس‌ها است بسته وبدینوسیله آنرا تقویت نموده‌است.

***

تایپه -تویخانه‌ساحلی‌چین‌کمونیست امروز فقط دوگلوله‌بسوی‌جزیره‌کموی که بملیون تعلق دارد شلیك کرد.

***

ورشو -احتمال میرود که‌خروشچف نخست‌وزیر روسیه شوروی در هفته آینده برای‌شرکت در کنگره حزب کمونیست لهستان بورشو برود .

***

قاهره -اتحادیه عرب امروز برای رسیدگی بموضوع مهاجرت یهودیان ازاروپای‌شرقی باسرائیل‌تشکیل‌جلسه داد .

***

قاهره -یوجین بلك رئیس بانك جهانی که‌برای حل‌اختلافات مالی بریتانیا وجمهوری متحد عرب بقاهره آمده‌بود بسوی واشنگتن رهسپار شد .

***

غزه -سخنگوی نیروی پلیس‌سازمان ملل متحد درغزه گفت سربازان‌اسرائیل درمرز غزه بسوی‌خاك مصر تیراندازی کرده‌اند .

آگهی مناقصه خرید ۵۰۰ دستگاه یخچال برقی

شرکت سهامی توزیع فرآورده‌های کارخانه شیرپاستوریزه تهران برای‌تامین‌احتیاجات عاملین فروش وابسته بشرکت تعداد پانصد دستگاه یخچال ازهشت فوت ببالا را باشرایط زیر خریداری می‌نماید

۱- پیشنهاددهندگان موظفند مبلغ یکصدهزارریال به‌حساب شماره (۳۰۱٥٤) این شرکت در بانك بازرگانی شعبه مرکزی پرداخت ورسید آنرا ضمیمه پیشنهاد خود نمایند .

۲-پیشنهاددهندگان بایستی پیشنهاد خودرا کتبا که حاوی مشخصات کامل وکاتولوك یخچالها و حداقل بهای هر یك دستگاه یخچال و تفکیك(بهای یخچال معمولی- کمدی -ویترینی)وتاریخ تحویل باشد تاآخر روز ۳۷ر۱۲ر۲٥بدفتر شرکت واقع درمیدان بهارستان کوچه نظامیه کاشی ۳٤تسلیم نموده ورسید دریافت دارند .

۳-پیشنهادات واصله درساعت ٥بعدازظهر روز ۳۷ر۱۲ر۲۷درحضور هیئت مدیره مفتوح وقرائت خواهد شد. حضورپیشنهاددهندگان درجلسه آزاد خواهدبود .

٤-شرکت درردویاقبول هریك ازپیشنهادات مختارخواهدبود .

٥-درصورتیکه برنده مناقصه ازانعقاد قرارداد مربوطه خودداری‌نماید سپرده پرداختی‌بنفع‌شرکت ضبط خواهد شد . آ-۳۱۷۰۷۹ مدیرعامل شرکت-محمدتقی تبریزی

اونیورسال

جواهرنشان چکیده طرحهای مدرن

فروشگاه جدید خیابان شاهرضا بین چهارراه پهلوی وکالج شماره ٤٥٦

مغازه اونیورسال - اسلامبول - کاشی ۳٦٥

امکو عالیترین کارد - قاشق چنگال

ازبهترین فلزات که‌هرگز زنگ نمیزند وسیاه نمیشود

استنلس استیل

سرویسهای غذاخوری. براخوری. چایخوری

۳۰ پارچه

برای خرید عمده بشرکت بازرگانی‌مسعود- خیابان فردوسی- ساختمان امینی مراجعه فرمائید. آ-٤۳۰۹٦

چسب مخصوص

تخته‌های هلمایکا و انواع

فیبر و تخته آگلومستیك - چسب آهن

و پلاستیك و چرم و لاستیك

شرکت صنعتی - خیابان سعدی - پاساژ صدقی نرسیده به تمدن ۲۹۴٥۸

قابل توجه اهالی محترم شیراز

حراج کشباف برای عید

در

«مغازه علیشاهیان»

از پنجشنبه ۱٤ اسفند

نظر به‌تقاضای‌مشتریان محترم درشیراز- مغازه علیشاهیان نماینده فروشگاه دوك ۸ روزحراج باتخفیف ٥۰ درصدخواهد داشت- انواع البسه‌کشباف برای بانوان- آقایان‌وکودکان جمعه هم مغازه بازاست

ازاین فرصت مناسب برای تهیه البسه عید استفاده فرمائید

مغازه علیشاهیان

شیراز

آ-٤۲۸۲۲ ۱-۲

از علی‌اکبر کسمائی

خسارات معنوی!

دوستی دارم که سالهاست درامریکا زندگی میکند ولی داستان رفتن او بامریکا وعلت اقامت دائمیش در آنجا شنیدنی است: اوهنگامیکه درامریکا درس میخواند با دختری امریکائی آشنا شد و بااو ازدواج کرد وهنوز نخستین فرزندشان بدنیا نیامده بود که دوست ما درس خودرا بپایان رساند و برای تهیه مقدمات زندگی، زن باردار خود را تنها گذاشت و بایران بازگشت و چندی بعد که کارو کسبی پیدا کرد و لانه و کاشانه ای برای زن و فرزندش ترتیب داد، باهل و عیال تلگراف کرد که بتهران بیایند.

زن امریکائی بچه را برداشت وسوار هواپیما شد و بسوی تهران پرواز کرد. اما مثل این بود که تقدیر از این لحظه بااوسرمخالفت پیش‌گرفت: هواپیما درمدیترانه سقوط کرد. مسافرین همه بدریا زدند و او درحالیکه بچه‌اش را بایکدست خارج از آب نگاهداشته بود، بادست‌دیگر آنقدر شنا کرد وخود را روی آب نگاهداشت تا قایق نجات رسید واو و بچه‌اش راکه سخت وحشت زده بود بساحل رساند.

خلاصه با یکچنین پیش درآمدی‌زن امریکائی با بچه خردسالش بتهران رسید. البته این‌حادثه‌رازن امریکائی بزودی فراموش کرد ولی در همان ماههای اول اقامت درتهران، پرده های تازه دیگری یکی‌پس‌از دیگری‌در صحنه زندگی او پیش آمد که‌هرگز برای او فراموش شدنی نبود!

قبلا باید بگویم که دوست ماخانه‌ای در نزدیکی میدان جلالیه پیدا کرده وآنسالها هنوز آنطرفها مثل امروز آباد نشده و اطراف خانه او کم و بیش حالت نیمه‌کاره و نیمه ویرانه داشت... یکروز که خانم امریکائی باآن نظافت و آراستگی از خانه‌قدم بکوچه نهاد، هنوز چند قدم نرفته بود که یکدفعه متوجه شد که‌پایش درچیزی نرم فرو رفته و کفشش سنگین شده است و چون بدقت نگریست مشاهده کرد که پایش در پارگینه آدمی فرورفته است!

روز دیگر هنوز بخم کوچه نرسیده بود که یکدفعه صدای عجیبی اورا در جای خود میخکوب کرد: یکی ازاین لوطیان کلاه مخملی که چشمش به یکزن فرنگی افتاده بود، بیخ‌گوش خانم، آنچنان آروقی زده بود که انعکاس طنین ممتد آن در گوش زن امریکائی از نعره شیپور «لوئی آرمسترانگ» نوازنده معروف ترامپت امریکا نیز گوشخراشتر بود!

روز سوم چشم خانم بمنظره ای افتاد که حالش را بکلی منقلب‌ساخت بطوریکه ناچار شد بخانه بازگردد منظره عبارت ازین بود که مردی در چند قدمی خانم، شست خودرا روی یك پرده بینی نهاده باتمام قوت و قدرت خود، درحالیکه سرش را بطرف خانم امریکائی کج گرفته بود، محتویات دودکش جهازتنفس راکه گویا دیرزمانی گردگیری و پاك نشده بود، دریکی دو نفس عمیق، روی زمین در مقابل پای‌خانم پرتاب فرموده بود!

باردیگر، خانم همینکه پای از خانه بیرون نهاد، صدای تاپ وتوپی بگوشش خورد و گردو غبار زیادی در چشمش فرو رفت. آنروز هاوضع شهر عادی نبود و خانم امریکائی اول تصور کرد که‌شاید بازهم شلوغ شده و گاز اشك آوری منفجرگردیده است ولی لحظه‌ای بعد متوجه شدکه تتی چنداز زن ومرد، سروته چند قالی بزرك را گرفته‌اند وپشت‌سرهم آنها را بزمین پراز خاك میکوبند و خاك زمین و گردهای چند ساله‌قالی را در حلق رهگذران میکنند!

روز دیگر وقتی از کوچه میگذشت، درکنار خرابه ای که آنجا بود، چشمش بمنظره کشتار غیرمنتظره وبیرحمانه ای افتاد: گویا همسایگان نذری داشتند و گوسفندی رادرحالیکه روی خاکها ودر برابر چشمان متحیر خانم امریکائی دست‌و پامیزد سر میبریدند. و قوع این حادثه نیزدر گذرگاه ودربرابر چشم رهگذران برای زن امریکائی که هیچ‌عادت باین نوع و این طرز خونریزی نداشت خیلی غیر متوقع بود. و عجب این بود که وقتی شوهرش برای اوتوضیح میداد که تمام این حوادث واتفاقات درشهری که آنها زندگی میکنند عادی است، زن امریکائی باورنمیکرد البته درآنموقع قانون خسارات‌معنوی که آقای دکترهدایتی اخیرا بمجلس برد هنوز بوجود نیامده بود وگرنه شوهر ایرانی این‌خانم امریکـائی میتوانست از کسانیکه جلوی چشم و بیخ گوش خانمش آروق بلند زده و کثافت بینی انداخته وگردوخاك کرده وحیوان کشته‌بودند، ادعای جبران خسارت معنوی کند. اماخانم امریکائی دوست من که بمعنویاتش خسران غیرقابل جبرانی وارد آمده بود، بیش ازآن طاقت نیاورد ودست دوست مارا گرفت وبامریکا بازگشت خیال میکنم اوچند سالی عجله‌کرد!

عیادت ازمریض

آقای جلیل نوروزی کارمند بهره برداری‌تلگراف‌تهران‌مینویسد: ساعت شش بعد ازظهر روز جمعه گذشته برای معالجه خانمم که بر اثر از دست دادن پدر خود دچار حالت سکته‌و گرفتگی قلب‌شده‌بودناچار بطبیبی که در همسایگی منزل‌مطب دارند و پزشك خانوادگی محسوب میشوند مراجعه و تقاضا نمودم در منزل از مریض عیادت کنند طبیب موصوف بعنوان اینکه برای جواز دفن‌فقط پنج تومان‌حق‌ویزیت‌داده شده از عیادت خود داری نموده ناچار مریض را بـه بیمارستان لقمان‌الدوله برده واز آنجا بطبیب دیگری رسانده با تزریق امپول و دوای‌خوراکی بهبودی‌حاصل کرد برای قدردانی از پزشکانی که‌بسلامت همنوعان خود بیش از پول توجه دارند موضوع را نوشتم تاکسانیکه از وظیفه خود غفلت مینمایند وپای بند مادیات‌شده‌اندتوجه داشته‌باشند اعراض ازوظیفه‌چگونه ممکن‌است بقیمت جان فردی تمام شود و خانواده‌ای را تا ابد داغدارسازد.

توجه‌بعمران خرمشهر

از خرمشهر مینویسند هیئت‌محترم دولت در خرمشهر خرابیها وبیغوله های شهر را در کاغذ آباد وحصیر آباد و اکثر نقاط شهر مشاهده و توجه فرموده‌اند نسبت به عمران شهر دقت لازم مبذول نمیگردد اهالی انتظار داشتند در جلسه‌هیئت دولت که در اهواز تشکیل شد تصمیمات عاجلی نسبت باصلاح وضع خرمشهر اتخاذ گردد متاسفانه تاکنون دراینمورد اقدامی بعمل نیامده است.

نان ماشینی

آقای وارثی مینویسد چون‌جمعی علاقه دارند از نان ماشینی که با اصول بهداشت و گندم خالص و آب دست نخورده تهیه میشود استفاده کنند بسیار بجااست که‌نان ماشینی‌درتمام محلات‌دردسترس‌باشد تا کسانیکه طالب آن هستند بدون زحمت خریداری و مصرف نمایند.

هزینه سفر وفوق‌العاده

آقای ابوالحسن شهابی کارمندباز نشسته دارائی از شهسوار مینویسد در سال ۱۳۳٤ باتفاق کمیسونـی از کار کنان جنگلبانی نوشهر و شهسوار بنام‌کمیسیون خریداسب جهت جنگلبانهای دو محل‌عزیمت نموده وماموریت خود را چندروز باکمال خوبی و نهایت صـرفـه جوئی انجام دادهام در مراجعت کار-کنان نوشهر فوق‌العاده روزانه و هزینه سفر خود را بدون معطلی دریافت نمودند ولی پس از سه‌سال ولیم هزینه سفر وفوق‌العاده چند روزه من که سمت نظارت داشته‌ام پرداخت نشده است.

ایجاد راه ماشین رو

خرده‌مالکین منطقه دیزمار شرقی که‌یکی از حاصلخیزترین و پـر نعمت ترین استان آذربایجان و بلحاظ و فورمعادن وفواکه‌مشهور وزبانزد عموم است مینویسند ساکنین این حدود همه مردمان مبارز و شاهدوست و در حقیقت مرزداران این سامان بوده وهستند متاسفانه بلحاظ نبودن راه شوسه قریب شصت پارچه آبادی کـه ساکنین آن در حدود ده هزارنفر میباشند از نعمت بهداشت وفرهنك محروم و زندگی رعایا در حال‌اولیه میباشد.

اخیرا در اثر مساعی فرمانده‌محترم مرزبانی آذربایجان‌اقداماتی معمول وراه مرزی دوزال ـ سیه‌رود تـا نزدیکیهای قریه ایری ماشین‌رو وقابل استفاده شده است امااادامه این راه تا کلاله چون مستلزم مخارجی است معوق ماند.

از طرفی اهالی این سامان قراء دوزال ـ کردشت ـ ایری ـ خروانق ـ قولان ـ اشتبین ـ مردانقم کوانق ـ احمدآباد ـ اوروج ـ انلیق ـ قره ـ درق ـ پیر بلاغی ـ کلاله باکمال میل و طیب خاطر حاضرند بـا مامورین مربوطه در جاده‌سازی و راهسازی همکاری نمایند واستدعا دارند که‌اوامر لازم نسبت به جاده کشی و ادامه این راه تاحدود کلاله صادر فرمایند که راه مرزی‌سیه‌رود کلاله بهمدیگر وصل و اهالی این سامان از نعمت و مزایای اقتصادی واجتماعی و فرهنگی و بهداشتی که ایجاد این راه در بر خواهد داشت مستفیض و دعا گوی ذات مبارك شاهانه که شب و روز در فکر آسایش وترفیه حال رعایا و بخصوص دهاقین میباشند باشند.

ازاینجا و آنجا

فیل قدیم

درمعدنه کوهستانهای چکسلواکی، آثار استخوانهای یك فیل‌بزرك‌قدیمی دربین سنگها بدست آمد.

جسد این فیل راطغیانهای‌آب پایـین دامنه کشانده بود.

مطالعه دانشمندان وروانشناسان روی این فیل معلوم‌کردکه فیل‌مزبور در۲۵ قرن پیش میزیسته است.

درس درهوای آزاد

اخیراً مدارس ژاپن برای اینکه دانش‌آموزان ودانشجویان دروس علمی راعملاانجام دهند، آنانرا به بیابان برده ودرهوای آزاد بآنها درس میدهند.

چندنفراز مسئولین فرهنك درژاپن اظهارداشتندکه‌این طریقه‌علاوه‌براینکه عملادرس رابه محصلین می‌فهماند، چون درهوای آزاد انجام میگیرد. درس دادن بآنها نتیجه بهتری دارد.

مزاحمت خرسها

اداره پست وتلگراف وتلفن‌انگلستان مبارزه شدیدی راباخرسها شروع کرد.

اداره مزبوراعلام نمود، هنگامیکه خرسها ازکنارستونهای تلفن‌وتلگراف درصحرا عبور میکنند وصدای وزوز آنرا میشنوند، بخیال اینکه کوره زنبور بالای‌ستون موجود است. از ستون بالامیروند واین امرباعث اختلال ارتباط وشاید قطع ارتباط میشود.

نجات یك زن وسگش

یك جوان فرانسوی بنام ویلیام فوستر توانست زنی راکه باتفاق سگش مشرف‌بغرق شدن در رودخانه بود، نجات دهد. جمعیت حیوانات بهمین مناسبت مبلغ شش هزارفرانك وجمعیت حفظ بشر مبلغ‌دوازده هزار فرانك جایزه بوی دادند.

در حال مستی

هنگامیکه مامورین پلیس شبانـه دریکی ازخیابانهای کوپنهاك قدم میزدند مشاهده نمودند که‌زنی درحال مستی عبور ومرور وسائط نقلیه را بعهده گرفته ووظیفه پاسبان راهنمائی راانجام میدهد. بهمین جهت او را دستگیر ساخته وبکلانتری بردند، چند ساعت بعدشوهرش که‌دنبال اومیگشت بکلانتری رفت واظهار نمود که‌دیروز بااین زن ازدواج کرده وبمناسبت‌جشن ازدواج شرابخواری نموده‌است.

علت طلاق

یك‌امریکائی بدادگاه شکایت نمود که‌همسرش درهمه جا خودرا بنام خانواده خویش معرفی میکند وازنام خانواده شوهرش اسمی نمیبرد وشوهر خودرابعنوان راننده اتومبیل‌معرفی میکند. دادگاه گفته‌های شوهر را وارد دانست وحکم طلاق‌زن ازخود راضی راصادر کرد.

پیشرفت علمی ژاپن

کشور ژاپن در علوم طبیعی و ریاضیات وغیره پیشرفتهای زیادی کسب کرده‌است. عده‌ای ازدانشمندان که‌در کنگره ژنو جهت استفاده از اتم برای صلح شرکت کرده‌اندخاطر نشان ساختند که‌آزمایشهائی که‌در آزمایشگاهها انجام داده‌اند، نظریه هائی راکه بوکاوا دانشمند ژاپنی در بیست سال قبل فرض وپیش‌بینی کرده‌بود ثابت کرد.

رکورد طلاق

شهر«کیپ‌تاون» درسال ۱۹۵۷ رکورد ازدواج دختران وپسران‌جوان رادرجهان شکست ولی‌درآماری که برای سال گذشته (۱۹۵۸) تهیه شد معلوم گردید که‌این امرکاملابرعکس گردیده وشهر مزبور رکورد طلاق رابدست آورده‌است. کسانی که همسران خودرا طلاق‌دادند بیش از دوازده هزار لیره خسارت متحمل شدند.

قهرمان حوصله

خانم‌ماری نرمادین رامیتوان قهرمان حوصله‌نام گذارد.

این‌خانم بوسیله یکی‌ازمژه‌های‌چشم شوهرش روی سر سنجاق نقاشی میکند وتاکنون موفق شده است باین طریق چهارمنظره عالی روی چهار سنجاق ترسیم نماید و برای انجام این‌کار مهم فقط ۵۰۰۰ ساعت وقت خودرا صرف کرده‌است!!

رای مفید برای آقایان

دریکی‌ازشهرهای آلمان غربی‌درباره اختلافات داخلی یك خانواده پرونده‌ای در دادگاه‌مطرح بود. دادگاه پس از رسیدگی کامل وبررسی دلایل‌بالاخره تصمیم خودرا گرفت واعلام داشت که مردها اساسا بدردکار منزل نمیخورند ونباید دراین قبیل امور خودرامشغول نمایند.

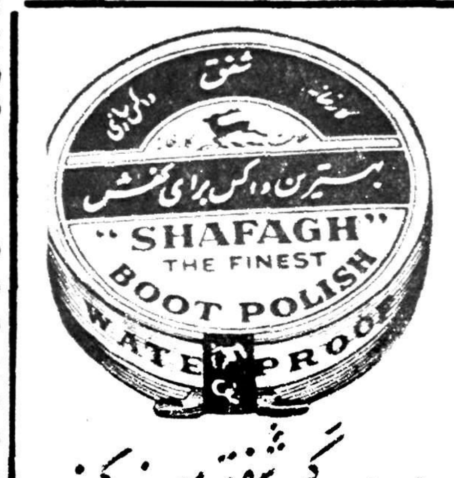

همیشه واکس شفق مصرف کنید

آـ ٤٣٠٧٨

جدول کلمات متقاطع شماره ۱۱۶۲

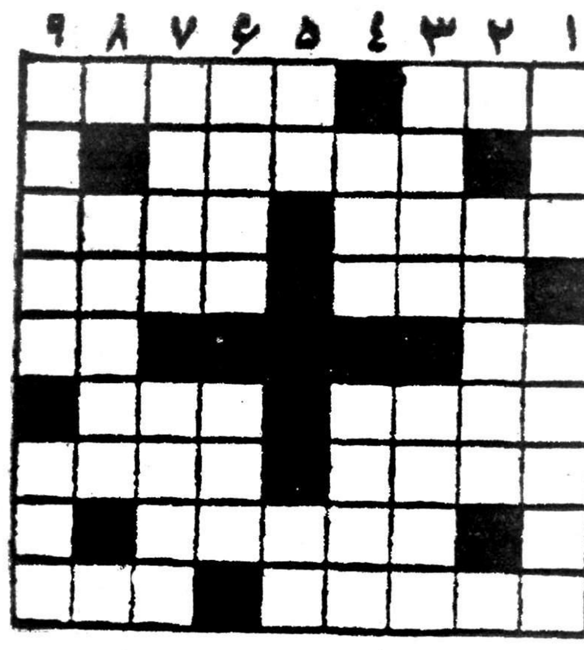

افقی: ۱ـ غـازه نیست ولی‌رخساره بـر میافروزد ـ پسندیده ۲ـ سعدی خفته را گفته که حرم در پیش است واین یکی در پس ۳ـ سنك سختی است ولی مشکل بپای دل خوبان برسد! ـ اینطرف که نیست شاید آن ـ طرف باشد ٤ـ پلوی شله کـوفتـه ـ ورزشگاه سرپوشیده ۵ـ چون به تخته بخورد بعضی‌ها به نوا میرسند ـ ازما بهتران ۶ـ هنوزهم بعضی از اهل بازار حساب خود بدان نگهمیدارند ـ از نقاشان معروف‌فرنگی ۷ـ ازگرده‌کشیدن کنایه ازفشار زیادآوردن است ـ آمیزش ۸ـ از مکر اوهم مثل مکر زنان داستانها گفته‌اند ۹ـ قریه‌ای درراه مازندران ـ ازشرکتهای بزرك نفتی.

عمودی: ۱ـ خیام بااو بگومگوها داشته‌است ـ باهمه نسبتی که‌بادست دارد برسر می‌نشیند ۲ـ ازانبیاء ۳ـ جامه زیارت خانه خدا بتن‌پوشیده است ـ مرد بدکار ٤ـ معنی تصمیم هم میدهد ـ باهمه روسیاهی‌وتلخی خوردنش خیلی مد شده‌است ۵ـ ضمیری‌است ـ از پایتختهای اروپا ۶ـ درانگلستان نشانی‌هم باین نام هست ـ همتش را بهواپرمیدارند ۷ـ اگر درگلستان نیست دردهان مبارك هست ـ عروسان چمن ۸ـ یکی ازجاهای آن پشت برگردان یقه کت آقاست! ۹ـ فیلسوف‌خمره نشین ـ هیچ زنی چشم دیدنش را ندارد.

حل جدول شمارهٔ ۱۱۶۱

افقی: ۱ـ غدار ـ باجی ۲ـ ژن ـ مس ـ سوا ۳ـ مجد ـ انبان ٤ـ بازو ـ نه ۵ـ هندوانه ۶ـ ماـ اهرو ۷ـ کم‌صبر ـ شفا ۸ـ نور ـ گوـ ته ۹ـ تنم ـ شلیل.

عمودی: ۱ـ غزمه ـ مکنت ۲ـ دنهـ هامون ۳ـ دبن (بدن) ـ صرع ٤ـ رم ـ آداب ۵ـ سازوبرك ۶ـ نوار ـ وش ۷ـ اسب ـ نوش ۸ـ جوالهـ تی ۹ـ یانه ـ کاهل.

فروشگاه ویدا

خیابان قزوین روبروی درب آخر دخانیات نقدواقساط‌رادیووتلویزیون فیلیپس فرش همه نوع اثاثیه خانه همه نوع موتو سیکلت سواری و بارکش

آـ ۳۰۶۱۱ ۵ـ۱

کارت مناظر ایران

وآثار تاریخی ۳۶۰ رقم موجود است

فتوپرسپولیس ـ لالهزار نوچهارراه کنت.

آـ ۳۰۷۸۳ ٤ـ۱۰

کتاب سال یا سالنامهٔ شهرت با همکاری چند نویسنده دکتر و متخصص روز ۲۵ اسفندماه بضمیمه دو جلد تقویم زیبای بغلی و دیواری منتشر میگردد

نمایندگان محترم شهرستانها مصرفی خودرا اطلاع دهند.

آـ ۳۰۸۸۹ ۱ـ۲

رینو سالویاتی

خواننده شهیر رادیو تلویزیون ایتالیا

از امشب در

هتل پالاس

شمارا باصدای گرم ودلنشین‌خودمحظوظ میکند

آـ ٤۳۰۷٤

سد کرج

که تون زیری آن بدست مبارک اعلیحضرت همایون شاهنشاهی آغازگردید با

سیمان تهران

ساخته میشود. شما هم سیمان تهران مصرف کنید

آـ ٤٢٩٩٨

آنهاکه اسکندرنامه را دوست دارند

داستانهای شقو را هم دوست خواهند داشت

متن ازمحمد رهنما

تابلوها از منوچهر شیبانی

محل فروش: کتابخانه های ابن‌سینا ـ نیل

کتابخانه فرانسه چهارراه یوسف‌آباد

آـ ٤٢٨١٦

کپیه ازاسناد

فوری ـ حضوری انجام میشود

فتو پرسپولیس لالهزار نو ـ چهارراه کنت

۱ـ۲۸ ۱ـ۲۵۲۹۳

صدها نوع پارچه های پشمی زنانه و مردانه کازرونی

حراج

بمناسبت جشن فروشگاه کازرونی در جهان صنعت ۵ اسفند الی ۵ فروردین

فروشگاه کازرونی خیابان سعدی

بهترین پارچه های کت و دامنی ـ دوپیس زنانه ـ کت و شلوار مردانه و بچگانه

اصفهان ـ خیابان چهارباغ پاساژ کازرونی

ا ـ ٤۳۰۸۲

ادوارد کرانکشا

جوانهای شوروی بامسائل جدیدی روبرویند

هفتمین قسمت ازگزارش کرانکشا مفسرامور شوروی هفتگی ابزرورکه براساس مشاهدات او درسفر اخیرش به شوروی تنظیم شده. قسمت‌های قبلی این گزارشها بتدریج ازنظر خوانندگان گذشته است

THE OBSERVER

در مقاله هفته گذشته راجع به آمادگی و سرزندگی جوانان شوروی ،که اکنون در یك جامعه متحرك بحد رشد میرسند صحبت کردم . این جوانان هم اکنون منظره رفاه مادی آینده را در برابر خود میبینند آنها بعنوان نسل نوین یك قدرت بسیار بزرك ، دنیا را در پیش پای خود دارند وبا وجود این حالت و رفتار آنها حاکی از تردید وشك است .

آنها از این لحاظ بنحوی شگفت ـ آور به جوانان سایر کشور هاشباهت دارند ،از جمله جوانان انگلیسی ، که در این لحظه زمان نمیتوان آنانرا دینامیك نامید و صرفنظر از بعضی استثنا ها ،مدتها عادت بیك سطح عالی زندگی کرده اند.

نخستین چیزی که شخص رادرباره جوان روسی به تعجب میاندازد نحوه زندگی او برای خود ودوستانش است . یك زندگی خصوصی پرشور که اگر چه ممکن است شامل دوستی هائی با همکاران وفعالیت های حرفه ای و شغلی در داخل باشد بکلی ازفعالیتهای سیاسی وشبه سیاسی تحت نظارت وتشویق دولت عاری است .این یك زندگی کاملا بشری است وهمانست که شخص انتظار دارد ، این درست همان کاری است که جوانها در انگلستان یا امریکا میکنند .وبا وجود این در انگلستان موضوعات مورد علاقه بیشماری وجود دارد ،وسیع تر و بزرگتر از محافل کوچك دوستانه که فرد میتواند به آنها مشغول شود وبه پیوندد .کسی هم که داخل این جریانات نیست ،اگر باندازه کافی سخت باشد آزاد است برای خود چیز های تازه ای ایجاد کند.

جزئیات خسته‌کننده

برو رویهم در انگلستان زمینه وسیعی برای همه کار وجود دارد .ولی در اتحاد شوروی این فرصتها ابدا موجود نیست .سویا تا همین اواخر وجود نداشته ،یك دستگاه تحت نظارت دولت همه فعالیتهای عمومی کسانی را که آرزوی خدمت به دولت را دارند ،وبا ذکر جزئیات غالبا خسته کننده ،مقرر میدارد واز این گذشته هیچ چیز نیست ـ باستثنای پناه بردن به انزوا .

نسلهای گذشته مردم شوروی در این کناره گیری از خود مهارت نشان دادند .

پس از حد اقل خدمتی که نسبت به دولت انجام میدادند ، اجازه بازگشت به انزوا وزندگی خصوصی تنها چیزی بود که تقاضایش را داشتند وبخواب میدیدند .

بعلاوه این همه چیزی بود که میتوانستند آرزویش را داشته باشند کار زنده ماندن در ادوار طولانی و وحشتناك بحدی سخت بود که برای کار های دیگر نیروی چندانی باقی نمی‌گذاشت .امروز برای بسیاری، زندگی بحدی بهبود یافته که دیگر چنان نیست .جوانها مسائل جدیدی دارند .

شکاف

مردمی که من دارم از آنها سخن میگویم ،کسانی هستند که واقعا برای آینده روسیه .بحساب می‌آیند. همه پس از انقلاب متولد شدند و تقریبا همه جوان تر از آن بودند که در جنك دوم خدمت کنند . جوانترین آنها ،کسانی که هنوز به بیست نرسیده اند در ۱۹۳۹ هنوز بدنیا نیامده بودند ووقتی استالین مرد به دبستان میرفتند .پیر ترین آنها ،افرادی که در حدودسی سال دارند در دوره تصفیه های بزرك به مدرسه میرفتند ،در سالهای ترسناك جنك بحد بلوغ رسیدند ،و درحالی که هنوز بقدری جوان بودند که نمی‌توانستند آنرا تحمل کنند ، همه سنگینی فشار های جسمی و روحی دوران تجدید ساختمان پس از جنك را حس کردند .بدین ترتیب شکافی بین جوانتر ها و سی ساله ها وجود دارد ،ولی بنظرم میرسد که شکاف بین همه اینها از یك طرف وچهل ساله ببالا از طرف دیگر بسیار بیشتر است وباحتمال قوی قابل پر کردن نیست .

من از جوانهای با هوش ،تحصیل کرده وحاضر الذهن سخن میگویم. درهرنسلی ازانقلاب ببعد یك هسته مرکزی از حزبی های پرشور وجود داشته است که آماده و مشتاق بودند به کمترین بهانه خودرا فدای آن کنند .در هر نسل تعداد آنها متغیر بوده است ودر سالهای اولی نخستین برنامه پنجساله و بار دیگر (با تفاوتی) در جنك بحد اعلای خود رسید .من از تعداد آنها در حال حاضر اطلاعی ندارم ،ولی هنگامی که استالین مرد بسیار کم بودند ، وبخوبی آشکار است که اکنون هم چندان زیاد نیستند .این عده هیچ مسئله ای بوجود نمی‌آورند .

فرصت طلبان

در هرنسلی از انقلاب ببعد یك هسته مرکزی دیگر از فرصت طلبان بی پروا وجود داشته که فقط به پیشرفت خود بهروسیله که آسان تر بدست آید .توجه داشته اند . این اشخاص خصوصا در شرایط ترور پلیسی ،چاپلوسی سیاسی ، کمبود مادی وانحطاط اخلاق عمومی ترقی کردند .باید بگویم که اکنون تعداد آنها از گذشته کمتراست و عملا دلسرد شده اند .

از جنك ببعد بعضی تیپ های جدید مشخص شده اند و اخیرا مطالب زیادی راجع به آنها در مطبوعات شوروی دیده میشود .شارلاتان ها، فرزندان فقرا که مشروب زیاد مینوشند و غالبا تحت تاثیر مستی مرتکب عنف وخشونت و جرائم میشوند ،همچنین فرزندان پدر و مادران پولدار تر که تا آخرین شاهی خودرا صرف لباسهای آخرین مد وخوش گذرانی میکنند وبه شیك پوشی غربی خود مغروراند ، وبالاخره فرزندان طبقات ممتازه که هرگز دست بطاری نمی‌زنند وبین خود از زندگی ژیگولوهای غربی تقلید دردناکی میکنند .

ابزرور

مقالات وگزارشهای خارجی

ترس از عراق سوریه را بدامن عبدالناصر می اندازد

ازسرنوشت ژنرال عبدالحکیم عامر اطلاعی دردست نیست وشاید اکنون درمسکو مشغول مذاکره باشد

Le Monde

آیا جمال عبدالناصر باازدست دادن عراق سوریه را بدست خواهد آورد؟ نظر واستنباط ناظرین وکارشناسانی که درحال حاضر درایالت شمالی جمهوری متحده بسر میبرند اینست کلیه اهالی سوریه برای برگزاری جشن عظیم ومراسم نخستین سال اتحاد مصر وسوریه تجهیز شده بودند .

جمال عبدالناصر ومارشال تیتو مورد استقبال اهالی که منازل وکوچه‌ها را باپرچمهای عرب‌ویوگسلاوی تزئین کرده بودند ،قرار گرفتند .یك عنصر تازه باعث جلب نظر محافل سیاسی قاهره شده‌است .این عضو جدید عبارتست از شرکت مشتاقانه بورژواهاوسرمایه‌داران سوری در مراسم نخستین سال اتحاد مصرو سوریه .

کلیه منازل قدیمی ومجلل ملاکین وسرمایه‌داران چراغانی شده‌است و در کلیه آنها عکس ناصربوفور و فراوانی دیده میشود .

بانکها ومغازه های بزرك برای چراغانی کردن گوئی باهم مسابقه گذاشته بودند وهر بانکدار ومغازه داری کوشش داشت مغازه‌اش رابهتر از دیگران تزئین کند .

همه امروز از تغییر جهت خودبخودی وناگهانی سرمایه‌داران سوری که چهارهفته پیش میگفتند ناصر از جهت اقتصادی باعث ضرروزیان آنهاشده‌است ودراثرطرز رهبری خود که مطلقا بامنافع سوریه جورنیست سوریه را به لب پرتگاه کشیده است، بتعجب فرورفته‌اند. مقامات قاهره بسیار ناراحت بودند که میدیدند سوریها بعداز آنهمه ذوق وشوق از «تحلیل» کشورشان در مصر و «بلعیده» شدن سوریه صحبت بمیان می‌آوردند و بهمین جهت مسئولیت برگزاری این جشن از همه جهت به‌فرماندهی سپاه اول (سپاه‌سوریه) واگذار شده‌بود تاجشن ازهرجهت باموفقیت برگذارگردد وفی‌الواقع این جشن بصورت یك مراجعه تازه وجدید به‌آراء عمومی برای تحکیم اتحاد تلقی گردد .

ترس ازکمونیسم

اینطور بنظرمی‌آید که اختلافات بین قاهره وبغداد که‌بنحو بسیار خوبی از طرف مطبوعات ورادیوهای جمهوری متحد عربی تقویت شد باعث گردید که‌ترس از کمونیسم در قلب سرمایه‌داران وملاکین سوری نفوذ کند .این تبلیغات آنها را متقاعد ساخته است که هم‌اکنون کمونیسم درعراق حاکم ومستقراست. اکنون این سرمایه داران فقط یك راه دارند وآنهم قبول سرمایه‌داری دولتی است که‌از طرف ناصر توصیه میشود ویاسوسیالیسم سخت‌وخشنی که مبارزه طبقات وقیام پرولتاریارا به‌دنبال خواهد داشت .ضمنا درقاهره ودر کلیه محافل سیاسی امروز مسئله سرنوشت مارشال عامر فرمانده کل قوای جمهوری متحده مطرح است زیرا قریب ده‌روز است که‌از نامبرده خبری دردست نیست ودرهیچیك از مراسمی که بمناسبت کنگره آسیائی وافریقائی انجام گرفت دیده نشد . شایدبتوان حدس‌زد که مارشال عامر اکنون درمسکو مشغول مذاکره با مقامات کرملین در باره روابط آینده مصر و شوروی است .زیرا اخیرا جمال عبدالناصر ضمن نطقی که بمناسبت ختم نخستین سال اتحاد مصر و سوریه ایراد نمود روابط فیمابین جمهوری متحده عربی و اتحاد شوروی را مورد بحث قرار داد و چنین گفت :

«ما بهیچ اردوئی نخواهیم‌پیوست نه به اردوی غرب و نه به اردوی شرق . ما از هیچکس دستور نمی گیریم »

اتحاد مصر و سوریه در کمال آزادی انجام گرفت و از طرف ملل این دو کشور به رجال دولتی قبولانده شد . در مورد عراق هم باید همینطور باشد اما با کمال تاسف سیاست قدیمی امپریالیستی که مبتنی بر تفرقه انداختن بین بغداد و قاهره است همچنان مشغول بکار میباشد . هم اکنون خود ملت عراق در مورد «اتحاد» یا «فدراسیون» اختلاف دارد که‌بنظر من هر دوی این مفاهیم خالی از معناست . مطلب اصلی و اساسی و فوری کنونی همبستگی بین ملت عرب در مقابل توطئه های امپریالیستی است . »

بعد از تذکر این نکته که‌مرفنظر از سیاست دو کشور ، جمهوری متحد عربی در کنار عراق خواهد بود ، جمال عبدالناصر از رهبران عراقی بمنظور انعقاد پیمانهای نظامی ، فرهنگی و اقتصادی دعوت بعمل آورد .

لوموند

شبکه «جبهه»های کمونیستی درعراق

حوادث اخیر را باید بعنوان اعلامیه استقلال عراق بشمار آورد

اتحادیه دانشجویان که‌هردو تحت تسلط کمونیستها هستند، اخطار کرد دست ازمداخلات خودسرانه درامور مربوط به‌قانون ونظم بردارند.

این اخطار ممکن است سرانجام آثار پردامنه‌ای بر روابط حزب با قاسم داشته باشد.

درحال حاضر وضع مشابه‌حالت فرانسه پس‌از جنك است.درآنجا کمونیستها هرسال تاانتخابات‌عمومی ۱۹۵۸ منطما بزرگترین آراء را می‌آوردند. وباوجود این همچنان فقط بصورت یك‌اقلیت ناراضی‌ولی مبارز باقی می‌ماندند.

کمونیستها هم‌اکنون قدرت خودرا درچنجال سختی که‌برضد معاون وزارت خارجه امریکا ویلیام رانتری براه انداختند، وباردیگر در روز روز ارتش نشان دادند.

استراتژی کمونیسم

دراستراتژی کمونیستها نخستین هدف تاکتیکی آنست که‌قاسم و ناصیونالیسم عراقی هردو را در مبارزه عمومی خود مانند پیاده‌های شطرنج بگیرند. آنها هنوز موفق نشده‌اند واعلامیه قاسم درروزارتش درمورد «بیطرفی مثبت» میان‌شرق وغرب این امر رانشان داد.

خود قاسم وارتش هنوز بیطرف اند وآنها کلید شکست یاموفقیت سرخهارا دردست دارند.

بموجب قرارداد جبهه‌ملی نوامبر گذشته که‌کابینه ائتلافی کنونی رابوجود آورد ،فرض براینست که فعالیت حزبی درحال تعلیق است. ازاینرو کمونیستها با حرارت تمام ازسازمانهای مختلف استفاده‌میکنند که‌همه ادعا دارند غیر سیاسی ، شامل همه عناصر، وسخت میهن‌پرست‌اند.

شبکه جبهه های کمونیستی ، شامل هواداران صلح، سازمان جوانان دمکرات، اتحادیه دفاع ازحقوق زنان، اتحادیه دفاع که‌ازهمه مهمتر است.

نهضت مقاومت دراصل یك‌سازمان غیرسیاسی بود که‌قاسم بمنزله‌یك نیروی کمکی جهت رژیم جدید بوجود آورد.

سرخها ازمدتها پیش آنرادردست گرفته‌اند، و قاسم بنظر میرسد که مراقب آنست، اوزمام اختیار این سازمان واتحادیه دانش آموزان را بدست ارتش سپرده است.

یکی ازنکات عمده تبلیغات کمونیستها تاکنون این بوده که بایدبه نیروی مقاومت‌ملی اسلحه داده شود ودرسراسر کشور مراکزی برای تعلیم آن برپاگردد تانیروی مقاومت ملی بتواند از جمهوری در مقابل خائنین دفاع کند.

نظر قاسم ظاهرا آنست که‌ارتش اومیتواند نیروی مقاومت ملی راازدست کمونیستها بدرآورد. البته تاکتیك کمونیستها درست عکس آنست. این وضع نشانه‌ای‌برآنست که‌رهبران هیئت‌مدیره نظامی‌درست نمی‌دانند باروشنفکران دست‌چپی که‌پس‌از انقلاب ژوئیه از تبعید بازگشته‌یااززندان آزاد شده‌اند چگونه رفتار کنند وبه‌توده بغدادی چه‌اصولی عرضه نمایند.

هواداران صلح فعالیت شدیدی دارند .آنها درمحل‌های مختلف «تجمعات صلح» برپا میکنند والبته همه‌این تظاهرات که‌سراسر کشور راشامل میشود جنبه«غیرسیاسی» دارد.

مانند هرجای دیگری دردنیاکبوتر مظهر هواداران محسوب میشود. آنها به‌دختران جوان لباسهائی مانند کبوتر بابال می‌پوشانند ودر تظاهرات عمومی آنانرا شرکت میدهند.

طرفدار قاسم

این باصطلاح‌صلح‌دوستان‌قطعنامه‌هائی تصویب میکنند که‌حاوی تقاضای تصفیه کارمندان دولت، حمله‌به سیاست فرانسه درالجزایر یامحکوم ساختن «طرحهای جنگی» امریکا وقراردادهای کمك متقابل بین آن‌کشور وایران وترکیه است.

همه تجمعات جبهه های کمونیستی احساسات پرشوری نسبت به قاسم ابراز میکنند ـ واین قسمتی‌از تاکتیك حزبی است .برای جلب قاسم وتقویت اوبعنوان وزنه‌ای در برابر جاذبه عبدالناصر ویان‌عربیسم درحال حاضر این تاکتیك کم‌وبیش باسیاست خودقاسم همزمان شده است، زیرا قاسم میکوشد موقعیت وحیثیتی برای رقابت باعبدالناصر کسب کند.

همه مقامات وسخنگویان رسمی عراقی قویا تکذیب میکنند که رژیم دردام کمونیستها افتاده‌باشد. آنها موکدا اظهار میدارند که‌قاسم تمایلات کمونیستی ندارد.

درسیاست هم مانند هرچیزدیگر اعمال بلندتراز کلمات سخن می‌گویند. درعراق لااقل سه‌آزمایش براین اظهارات وجود دارد.

۱ـ آیا حکومت واقعا واحدهای نیروی مقاومت رامسلح‌خواهد کرد وبه‌آنها اجازه خواهد داد تفنگهای تعلیماتی خودرا نگهدارند وبه سرخها مجال خواهد داد در خود ارتش رخنه کنند؟

۲ـ سرنوشت فاضل‌جمالی وسایر محکومین بمرك که‌در رژیم سابق سمت‌های برجسته داشته اند چه خواهد بود؟

۳ـ روابط باجمهوری متحده‌عربی بچه‌صورت درخواهد آمد؟

کمونیستها اصرار دارند که‌همه احکام اعدام بفوریت اجرا شود. قاسم تاکنون دربرابر این فشار مقاومت کرده‌است. خود اوبعنوان وزیردفاع باید احکام راقبل ازاجرا ابرام کند.

تاکنون تقاضاهای زیادی برای عفو محکومین خصوصا فاضل‌جمالی باو رسیده است.درمیان تقاضا کنندگان سلطان محمد پنجم مراکش وپاپ یوحنای‌بیست‌وسوم وجود دارند.

اگر مثلاقاسم سرانجام مجازات جمالی راتخفیف دهد،این‌امرنشان خواهد داد که‌نخست‌وزیر مایل است سرخها رادر موضوعی که برای آنها اهمیت دارد برنجاند.

روابط باعبدالناصر نیز نشانه‌ای است زیرا عبدالناصر کمونیستها رارسما محکوم کرده وبان‌عربیستها دومین نیروی مقتدر درعراق بشمار میروند.

دلائل نفوذ

درعین حال ،چه‌دلائلی میتوان بر ضد کمونیستها دردستگاه اداری آورد؟ دلائل زیررا براین ادعامی‌توان ذکر کرد:

۱ـ سلسله قراردادهای بازرگانی که‌دکتر ابراهیم کبه وزیر دست چپی اقتصاد باکشورهای بلوك کمونیست منعقد ساخته است.

۲ـ خط مشی روزنامه‌های محلی که‌تحت سانسور رسمی کار می‌کنند وقویا افکار ونظریات کمونیستی رانمنعکس میسازند.

۳ـ ادامه وصول محمولات اسلحه بلوك شرق که‌به‌آرامش وبطورسری انجام میگیرد.

٤ـ رخنه کمونیستها دروزارتخانه‌های اقتصاد وفرهنك.

کبه که‌منکر عضویت خود در حزب است درجبهه بازرگانی از همه فعال‌تراست.

اوباهر قرارداد نطقی ایرادمیکند که‌شایسته یك کنگره حزبی‌است اولااقل بك سوسیالیست مارکسیست دست چپ بشمار میرود واکنون‌در مسکو است.

وزارت فرهنك بیانیه‌ای منتشر ساخته وطی آن اعلام کرده است «مااز لحاظ سیاسی واقتصادی آزاد شده‌ایم. اکنون باید به‌آزادی فرهنگی وفکری نائل شویم».

بعبارت دیگر عراق باید فرهنك غربی راترك گوید ووارد مدارشرق شود.

نکته جالب اینست که‌همه این بیانیه‌ها، خصوصا آنچه متعلق به‌کبه‌است باآب‌وتاب درروزنامه‌ها منتشر میشود. ولی اوضاع‌واحوال روبه‌تخفیف است وبعضی شواهد وجوددارد که جریانات بتدریج تغییر خواهد کرد. فعالیت کمونیستی رادر بغداد باید درزمینه تاریخی ارزیابی کرد. بیشتر آنچه کمونیستها بچنك آورده‌اند عکس‌العمل‌عمومی برضد دیکتاتوری نوری‌السعیداست که‌سالها به کمونیسم کشش میوه ممنوع رابخشیده بود.

برغم همه تظاهرات رسمی، این قراردادهای بازرگانی ومعاملات اسلحه وحتی سیل تبلیغات چپ افراطی ،بقول یك غربی‌پرسابقه‌در امور، میتواند بعنوان اعلامیه استقلال عراق بشمار رود ـ استقلال سیاسی ،اقتصادی ونظامی

آسوشیتدپرس

آگهی مناقصه دیوارکشی زمین بیمارستان بیمه

سازمان بیمه های اجتماعی کارگران شعبه استان نهم ـ مشهد دیوار کشی زمین بیمارستان بیمه کارگران واقع در زمینهای قاسم آباد را با شرایط زیر بمناقصه میگذارد .

۱ـ ساختمان دیوار بطول تقریبی ۳۰۰ متر (دو بر خیابان) با پایه آجری و نرده های آهنی و دو ضلع دیگر زمین بطول تقریبی ۳۰۰ متر دیوار تمام آجر بر طبق نقشه مربوطه باید ساخته شود بعلاوه پایه‌های سنگی برای سردر ها و در های آهنی نیز جزو کار میباشد .

۲ـ مدت انجام کار از تاریخ ابلاغ کتبی قرار داد بمدت ۳ ماه خواهد بود .

۳ـ داوطلبان میتوانند همه روزه در ساعات اداره بحسابداری سازمان بیمه های اجتماعی کارگران شعبه استان نهم واقع در خیابان گوهر شاه مشهد مراجعه و برك فهرست بهاو مشخصات ونمونه‌قرار داد را با پرداخت مبلغ یکصد ریال دریافت دارند .

٤ـ داوطلبان باید مبلغ شصت هزار ریال قبلا بحساب شماره ۱٤۷۸۱ بانکملی شعبه مشهد بعنوان سپرده پرداخت نموده و رسید آنرا ضمیمه پیشنهاد خود نمایند .

٥ـ پیشنهادات فاقد سپرده و یا مبهم و مشروط و یا پیشنهادات دیر تر از موعد مقرر آگهی بهیچوجه ترتیب اثر داده نخواهد شد . برك تضمین شده بانکی نیز بجای سپرده نقدی مورد قبول نخواهد بود .

٦ـ کلیه هزینه های مربوط بثبت قرار داد و پرداخت مالیات و حق بیمه کارگران و هر گونه عوارض بعهده برنده مناقصه خواهد بود .

۷ـ داوطلبان شرکت در مناقصه باید پیشنهادات خود را در پاکت لاك و مهر شده تا آخر وقت اداری روز ۲۰ر۱۲ر۳۷ (بیستم اسفند ماه یکهزار و سیصد و سی و هفت) بدفتر حسابداری سازمان بیمه های اجتماعی کارگران شعبه استان نهم در مشهد تسلیم نموده ورسید دریافت دارند در پاکت لاك و مهر شده بایستی نمونه قرار داد ـ نمونه برك پیشنهاد ـ فهرست بها که کلا امضاء شده قرار داده شود .

۸ـ کمیسیون قرائت پیشنهادات در ساعت ۱۰ صبح روز ۲۱ر۱۲ر۳۷ (بیست و یکم اسفند ماه یکهزار و سیصد و سی هفت) در حسابداری سازمان بیمه های اجتماعی کارگران تشکیل و به پیشنهادات واصله رسیدگی خواهد نمود حضور پیشنهاد دهندگان آزاد خواهد بود .

۹ـ سازمان در رد یا قبول یك یا کلیه پیشنهادات مختار خواهد بود . **سازمان بیمه های اجتماعی کارگران شعبه استان نهم**

قابل توجه فروشندگان و مصرف‌کنندگان ـ اوومالتین که مدتی نایاب بود رسید

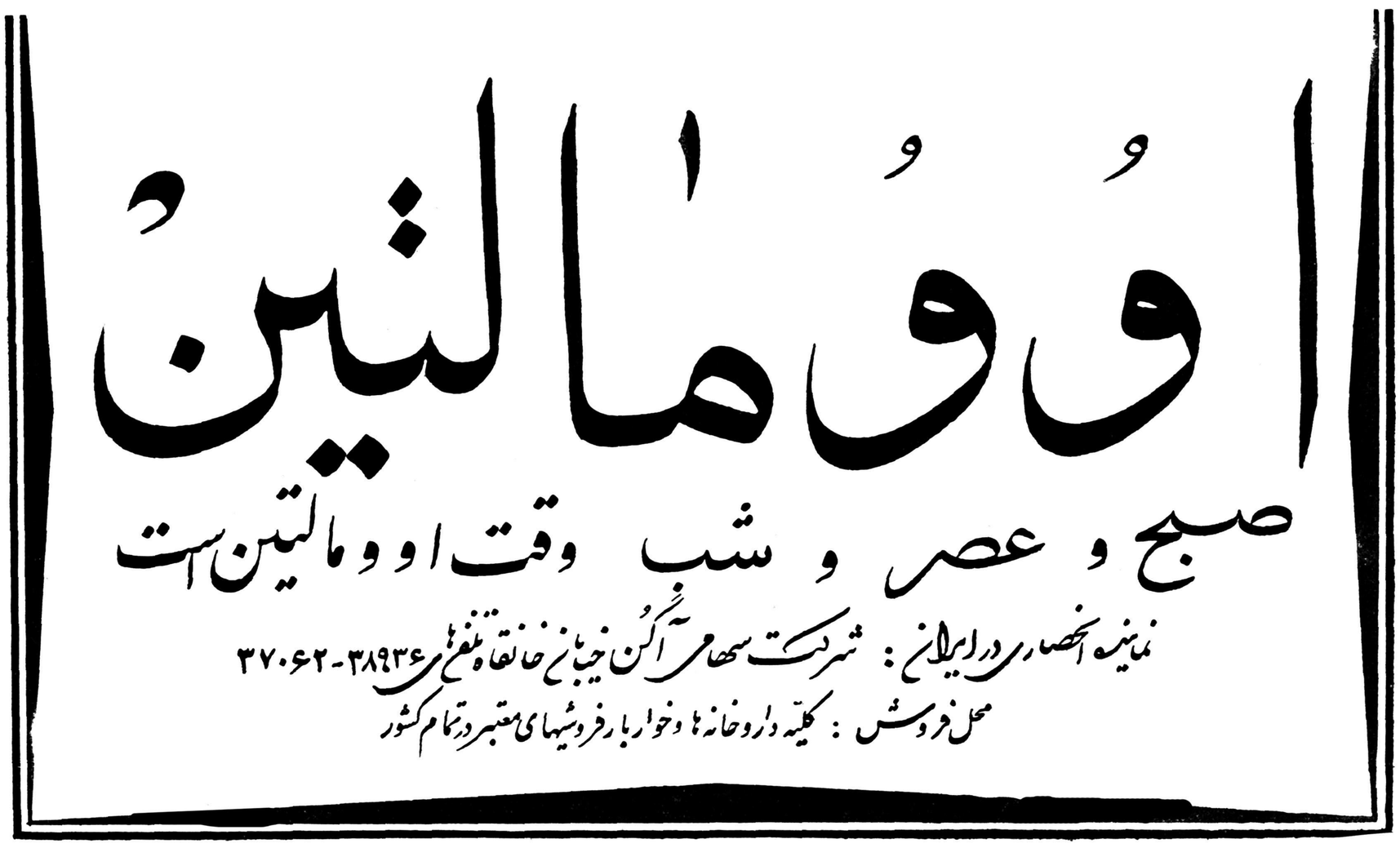

آ ـ ۳۰۷۸۱ ۲ـ۳ «آگهی از مؤسسه خروس»

اطلاعات و کتاب

کتابهای تازه

«هزار سخن» از محمد حجازی

این‌هفته مجموعهٔ نغز و گرانبهائی بنام «هزارسخن» انتشار یافت که آن راآقای حاجی سیدعلی کمالی از مجموعهٔ آثار نویسنده معروف دانشمند آقای محمد حجازی (مطیع‌الدوله) گرد آورده وبطرز نفیس و دلپسندی بچاپ رسانیده است .

این سخنان از نویسندهٔ دانشمند باریك‌بین ژرف‌اندیشی است که یك‌عمر بچشم حقیقت بین نکته‌یاب درکار جهان و جهانیان نگریسته و خرمن خرمن افکار و اندیشه‌های بزرگان شرق وغرب را بمحك عقل‌سلیم خویش زده وحاصل مطالعات و مشهودات وتجارب‌وتفکرات خویش را بصورت «هزار سخن»برای ما یارمغان آورده است.

حجازی تصویری روشن و حقیقی و دقیق از زندگی میکشد، معنی زندگی را خوب بیان میکند . بشری راکه در چنك احساسات و عواطف خویش اسیر است وناخواسته بهرطرف رانده میشود با «هزار سخن» می‌شناساند. و راه نیکبختی اورا هم نشان میدهد .

در واقع «هزار سخن» حجازی «خودآموز انسان شدن»است . دروس عملی اخلاقی که دراین کتاب داده شده نه‌تنها هر خواننده‌ای رانیکبخت و شادکام میسازد بلکه اطرافیان اورا هم از آزار او میرهاند .

در «هزار سخن» حجازی هیچ‌اندیشهٔ ارزنده‌ای ناگفته نمانده است. آنچه رهبران بزرك مذاهب برای نیکبختی بشر آورده‌اند ، آنچه حکیمان دانا از هزاران سال پیش‌از راز حیات گفته‌اند، سخنان لطیف وپرمایه‌ای که‌از دیرباز برزبان عارفان و شاعران بزرك سرزمین ما رفته‌است، زبده و چکیدهٔ آن قسمت ازعلوم که‌با زندگی ما تماس مستقیم دارد وبالاخره جان‌کلام از روانشناسی وجامعه شناسی همه با هم ویك‌جا در «هزار سخن» جلوه‌گر است . بااین تفاوت که این سخنان زنده وجاندار است . برمی آید که همه حاصل تجربه خود نویسندهٔ است. در پیشانی هر سخن طراوت تازگی میدرخشد .

ازنظر بیان بهترین نمونه و مصداق سخن «سهل‌و ممتنع» را در سواسر هزار سخن می‌بینم صراحت توام با ایجاز ، با شیرینی درهم آمیخته است وهر سخن درعین دقت معنی وعمق فکر ازنظر لفظی بیتی است‌نغز و دلاویز و دلنشین که‌چون ازدل برخاسته است‌بردل‌می‌نشیند.

۱ سرارلندن

اسرار لندن نام‌دوازده داستان مربوط بکشف جرائم ومبارزه باقاچاقچیان وشرح زیرکی و کاردانی کارآگاه‌ان و قضات میباشد ومطالعه آن ازجهت پی‌بردن بپارهٔ نکات قضائی مفید بنظرمیرسد .این کتاب در ۱۱۱ صفحه بقطع‌متوسط بوسیله‌بنگاه مطبوعاتی سعادت بچاپ‌رسیده و ازمطبوعات انگلیسی اقتباس وترجمه شده‌است.

بهشت سخن چاپ دوم

آقای‌دکترمهدی حمیدی‌استاد دانشگاه‌تهران‌چندی‌پیش شرح‌حال‌شعرای پنج قرن اول هجری‌وانتخاب اشعار آنانرا بنام فوق تالیف نمودند .وچون نسخه های چاپ اول باتمام رسیده بود اینك چاپ دوم آن کتاب مفید بامزایای بیشتر توسط بنگاه مطبوعاتي پیروز انتشار یافته‌است .

شرح‌حال مزبور ازحنظله‌بادغیسی آغاز میگردد وبناصر خسروپایان می‌پذیرد .

پس‌از یکسال چاپ دوم

آقای دکتر مهدی حمیدی شیرازی استاد دانشگاه تهران مجموعه‌ای ازاشعار خود رابنام فوق و تحت عنوان «گمشده‌من»توسط بنگاه مطبوعاتی پیروز منتشر نموده‌اند دیوان مزبور مشتمل بر۲۰۴ صفحه ومتضمن ۶۵ موضوع اخلاقی ـ اجتماعی ـ فلسفی‌وانتقادی میباشد که‌آقای دکترحمیدی بانظمی شیوا ودلنشین آنرا نگارش نموده ودربرابر چشم خواننده‌مجسم ساخته‌اند چاپ اول کتاب متضمن قسمتی ازهمین موضوعات بوده ودر چاپ دوم نیز مزایا واضافاتی برآن افزوده‌شده‌است آقای دکترحمیدی از دانشمندان وسخنوران نامی حاضر میباشند وتالیفات نظم ونثر ایشان ازهرنوع قابل استفاده میباشد .

جاودانگی درویش

جاودانگی نام سیزده‌مقاله اخلاقی وادبی آقای دکتر حمیدی شیرازی استاد دانشگاه تهران است که بانشری شیوا آنرا تنظیم نموده‌اندنام نخستین مقاله زرتشت وعنوان آخرین مقاله‌او«مردی که‌رفت» میباشد تعداد صفحات این مجموعه ۸۳صفحه وتوسط بنگاه مطبوعاتی‌پیروز انتشار یافته است .

دستور زبان انگلیسی چاپ دوم

دستور زبان انگلیسی تالیف آقای محمد نوروزی چاپ دوم مشتمل بریك مقدمه و تاریخچه زبان انگلیسی وهفده فصل درقواعد صرف‌و نحوآن زبان میباشد .چاپ اول این کتاب اخیرا باتمام رسیده بود واینك چاپ سوم آن در ۳۳۸ صفحه بقطع کوچك از طبع درآمده وبرای نوآموزان زبان انگلیسی مفید بنظر میرسد .

مجموعه داستانها

آقای حمید رهنما از جوانان فاضل ونویسنده کتابی بنام مجموعه داستانها تالیف نموده که مشتمل برهشت داستان میباشد نویسنده توانا ضمن نگارش این داستانها بسیاری از مفاسد اخلاق اجتماع رابصورت قیرین و دلچسب ترسیم نموده‌است تاآنجا که خواننده علاوه‌بربهره‌مندی ازداستان میتواند درس عبرتی از آن فرا گیرد کتاب مزبور باتصویر های مربوط در ۱۹۰ صفحه بطور مرغوبی از چاپ درآمده‌است.

مزید توفیق وپیشرفت این نویسنده جوان را خواهانیم .

رازکامیابی مردان بزرك چاپ چهارم

کتابی که‌بنام فوق موسوم است یکی‌از بهترین کتابهای‌اخلاقی واجتماعی بشمار می‌آید چون در طی‌این کتاب دستور های جامعی از پیشرفت‌در امور زندگی درج شده واینك که چاپ چهارم آن منتشر میگرددمطالعه آنرا مخصوصا بجوانان توصیه میکنیم. کتاب نامبرده تالیف آقای مهرداد مهرین میباشد وچاپ چهارم آن در۱۵۶ صفحه بقطع متوسط توسط بنگاه مطبوعاتی حقیقت بطبع رسیده است .

کتاب شناسی ۲

برای شناختن‌ویابهتر بکوشیم برای شناساندن هرکتاب چه خطی وچه چاپی نکات ذیل باید درنظرگرفته شود :

۱ـعنوان کتاب که‌عبارت ازنام‌کتاب وموضوع کتاب باشد وبعد از ذکر عنوان وموضوع از نظر دقت لازم است که‌یك جمله یاچند جمله از از آغاز کتاب هم ذکرشود.

۲ـحجم و قطع کتاب مثلاباصطلاح خودمان خشتی‌یاوزیری وامثال آن وسپس شماره صفحات که‌اگر کم‌و کسری هم دارد ذکر شود ودراین قسمت تجلید وتذهیب کتابهای خطی بسیار مهم میباشد زیراارزش بیشتر کتابها ورساله های خطی‌بسته بطرز جلد وتذهیب آن‌است وچه‌بسا که تجلید وتذهیب یك کتاب از موضوع ومطلب کتاب مهم‌ترنمایدو البته تجلید وتذهیب جلد هم باید بطور تفصیل شرح داده شود که کتاب مزبور درچه تاریخ وتوسط کدام استاد معروف تجلید وتذهیب شده‌است .

۳ـنام وشرح حال مؤلف وهمچنین نام‌وشرح حال نویسنده (اگر غیراز مؤلف باشد) ضرورت دارد وهرگاه مؤلف تالیفات دیگری هم داشته باشد کتاب شناس آنرا شرح‌میدهد و طبعا تاریخ تولد وهمچنین وفات مولف وکاتب (اگر ازمشاهیرباشد) مهم‌است .

۴ـ تاریخ تالیف وتاریخ‌تحریر نیز قید خواهد شد واگر کتاب چاپی باشد تاریخ تالیف و تاریخ انتشار (اولین‌طبع) هم ذکر میشود دراقسمت کتابهای خطی این موضوع قابل توجه است که‌کتاب خطی بخط مولف ویاکاتب درچه تاریخی‌برشته تحریر درآمده واگر نسخه های خطی دیگری هم‌ازآن کتاب (خطی) رویت‌شده مشخصات آن نسخه ها نیز باید ذکر شود درقسمت کتاب های خطی‌وچاپی تصویرها ونقشه‌ها ونمودار ها جالب توجه میباشد ودر اصطلاح خودمان تصویرهای‌نقاشی کتب خطی را «مجلس» مینامندباین قسم که‌شاهنامه خطی دارای ده‌مجلس راجع برستم واسفندیار و غیره که باید بارعایت تقدم و ذکرشمارەصفحه ها بطور مرتب ذکر شود ودرباره کتاب های چاپی معمولا تصویر میگویند واز «مجلس» نام‌نمیبرندو درهرحال ذکر نام‌ونشان نقاش و مختصری ازشرح حال او ضرورت دارد. چون گاه‌اتفاق میافتد که‌دو نقاش هم‌نام بوده ولی هم زمان نیستند وکتاب شناس موظف‌است که‌از خواننده کتاب رفع‌اشتباه بنماید .

۵ـعلاوه‌برمولف وکاتب‌ناشرین کتابهاهم درشناساندن کتاب نقش‌به سزائی دارند چون هرناشری مطابق ذوق وسلیقه خود کتابی را منتشر میکند ودرپاره موارد انتشار کتاب مغلوط ویابالعکس بی‌غلط میشودو درهردومورد باید ازناشریاد شود همین‌قسم محل انتشار کتاب وتاریخ انتشار چاپ اول ودوم‌ویاهرچه قابل ذکراست وهرگاه از طرف مولف جرح وتعدیل واضافاتی درچاپهای بعدی انجام یافته باید ذکر شود والبته درمورد کتابهای خطی‌هم‌ذکر محل تالیف ومحل‌تحریر لزوم دارد

۶ـ ذکر مشخصات مخصوص کتاب چه خطی وچه چاپی بسیار مهم‌است که مثلا نوع کاغذ وحروفی که‌با آن چاپ شده ویانوع خطی که باآن نوشته شده (نسخ ـ نستعلیق ـ شکسته) وطرزتذهیب‌وتزئین‌صفحات بخصوص‌صفحات‌اول‌وآخر که‌در کتاب های خطی بطرز مخصوص‌آرایش میشده است وهمین قسم ذکریکی دوجمله از آخر کتاب و طرز فصل بندی و تقسیم کتاب لازم است و هرگاه نقصی از قبیل پارگی ویا سوختگی وامثال آن درکتاب‌دیده شود باید بطور مشخص تعیین گردد که فلان صفحه این عیب راداشته است .

بنابراین بطوری که ملاحظه‌میشود کتاب شناسی هم‌برای خودفنی‌است که‌از عهده هرکس برنمی‌آید بخصوص اگر کتاب شناس‌مربوط به‌کتابهای بیگانه باشد که‌دراین صورت یکنفر هرقدرهم جامع باشد از عهده انجام آن برنمی‌آید ولی تاقرن ۱۸و۱۹ میلادی وحتی درممالك مترقی جهان باین‌موضوع توجهی نمیشد وفهرست کتاب‌خانه هاراازروی مشاهده سطحی کتاب تهیه میکردند و طبعا دچار اشتباهاتی میشدند .

بالاخره درسال۱۸۹۵ درشهربروکسل کنگره کتابشناسی تشکیل یافت و نخستین نشریه مربوط بموضوع کتاب شناسی طرز تهیه فهرست منتشر گردیده واز آن تاریخ‌تاکنون کنگره های متعددی برای تکمیل این موضوع تشکیل یافته و طریقه های متعددی برای تسهیل عمل پیشنهاد واجرا شده است که‌از آن جمله طریقه‌دیوئی مورد توجه است مستر ملویل دیوئی از کتاب‌شناسان نامی قرن نوزدهم امریکا مدتی هم ریاست انجمن کتابداران و کتاب شناسان امریکا را عهده‌دار بوده است خلاصه طریقه«مته» دیوئی‌آن است که شناساندن هرنوع کتابی باید بوسیله کسی انجام یابد که اولا راجع بموضوع کتاب تخصص داشته باشد مثلا کسی که‌از شیمی اطلاعی‌ندارد هرگز نمیتواند یك کتاب خطی ویاچاپی مربوط باین موضوع را بدرستی معرفی کند بنابراین همانطورکه نوشتن‌موضوعات مختلف‌دائرة المعارف (انسیکلوپدی) باشخاص مختلف کارشناسی واگذار میشود درتهیه فهرست کتاب و شناساندن کتاب نیز باید این‌نکته رعایت شود .

مهمترین وجامعترین فهرستهائیکه ازحیث‌شمارش وازحیث‌رعایت فن کتابشناسی‌موردقبول‌وتوجه‌دانشمندان وعلاقه مندان قرار گرفته عبارت از فهرست کتابخانه موزه بریتانیا (لندن) کتابخانه عمومی وملی‌نیویورك وپاریس میباشد ودرهرسه‌فهرست آن شرح و تفصیل مفید ومبسوطی از کتب نفیس خطی وچاپی فارسی دیده میشود که‌بمجرد مطالعه قسمت های مربوط معلوم میشود چه آثار مهمی ازدانشمندان وسخنوران و فلاسفه وعرفای این‌سرزمین در گوشه وکنار جهان جمع آوری‌شده است .

از فردا صبح در سینما های

رکس ـ تاج

یك شاهکار دیدنی ـ یك فیلم هیجان انگیز

دشت پهناور

باشتراك :

الان‌لاد ـ ویرجینیامایو

شروع سانس‌ها

درسینمارکس ۱۰صبح ـ ۲ر۳۰ ـ ۴ر۳۰ ـ ۶ر۳۰و۸ر۳۰ بعداز ظهر

درسینما تاج ۱۰ر۳۰صبح ـ ۲ ـ ۴ ـ ۶و۸ بعدازظهر

آ ـ ۴۳۱۱۴

- ۴۴ -

«شمابیست وچهارسال بیشترندارید وزندگی درمقابلتان قراردارد . سالهای طولانی سعادت ،آشنائی وازدواج بازن دلخواهتان که‌برای شما کودکانی بدنیا خواهدآورد درپیش است .از عشق شمابرای آمبرویز هیچگاه کاسته نخواهد شد ، این‌احساس شاید کمی عقب نشینی کند ولی بار دیگر مقام خودراباز خواهد یافت . علاقه شمابه‌آمبرویز ،علاقه پسری است به پدرش .ولی برای اوچریان اینطور نبود .ازدواج آمبرویز بسیار دیرصورت گرفت .»

درمقابل آتش زانوزدم وپیپم‌داروشن کردم .برای اینکاراز او کسب اجازه‌ننمودم زیرا میدانستم که‌اهمیتی برای آن‌قائل نیست .

ـ پرسیدم

«چرا خیلی‌دیر ؟

راشل گفت :

ـزیرا دوسال قبل ،هنگامیکه اوبه‌فلورانس آمد ودرآنجابامن آشنا شد آمبرویز چهل وسه‌سال داشت .شما میدانید که‌او چگونه بود، چه طرز صحبتی داشت ، اخلاقش چطور بود وبارفتارش آشنائی دارید . ازکودکیتان آمبرویز زندگی شما بشمار میرفت .ولی شما نمیتوانید حدس بزنید که او بروی زنی که‌زندگی سعادتمندی نداشته ، ومردان متفاوتی راشناخته‌چه‌آثری بجا میگذاشت .»

من چیزی نگفتم ،ولی فکر میکنم که‌سخنان اورادرك کردم .

راشل گفت :

«من نمیدانم چرا او بمن علاقمند شد ،ولی در هر حال علاقه او نسبت بمن علاقه‌ای عمیق وریشه‌داربود .انسان نمی‌تواند علت این چیز هارا درك نماید وآنها را تجزیه کند .چرا مردی عاشق زنی میشود وچه فعلی و انفعالی در قلب و در خون زن و مرد آن دو را بیکدیگر میکشاند هیچکس نمیداند .

آنچه من میدانم این است که آمبرویز برای من که یك زنی تنها، مضطرب وباقیمانده شکستهای بزرك در عشق بودم ،مانند یك ناجی ویك موجود آزادی بخش از رنج وغمهایم متجلی شد .

من هیچگاه قبلا بامرد قوی‌ای مانند او که در عین حال مبری از تکبرو خودپرستی باشد روبرو نشده بودم. نمی‌توانم بگویم اوبرای من چه‌ارزش گرانبهائی را دارا بود ولی میدانم که من برای‌او .....»

راشل لحظه‌ای سکوت اختیار کرد ،ابروانش را درهم کشید وبه‌تماشای شعله‌آتش ادامه داد .

انگشتان دست راست او بار دیگر شروع ببازی باانگشتر دست چپش نمود .سپس ادامه داد :

«او مانند مرد بخواب رفته‌ای بود که ناگهان از خواب بیدار شود ودنیا را باتمام زیبائی ودر عین حال غمبارش ،باگرسنگی‌ها وتشنگی هایش کشف کند. تمام‌چیزهائی را که هیچوقت متصورنشده وهیچگاه نشناخته بود ناگهان دروجود یك زن بر حسب اتفاق ویا بعقیده بعضی‌ها تقدیر در مقابل او قرار گرفت .

این زن من بودم. راینالدی ـ که آمبرویز نیز مانند شما ازاو بشدت تنفر داشت ـ روزی بمن گفت که او مانند بعضی از اشخاص که ناگهان بمذهب ایمان پیدا میکنند وخدا را شروع به پرستش مینمایند بمن ایمان پیدا کرده ومرا شروع بپرستش کرده‌بود .کورکورانه وبا ایمان تمام مرا دوست میداشت. ولی یك‌مرد مذهبی‌میتواند وارد صومعه‌گردد وبقیه عمرخود رابانماز ودعا در مقابل مجسمه حضرت مریم بگذراند .لااقل آن مجسمه از گچ ساخته شده وتغییر نمینماید .اما زنها از ماده دیگری خلق‌شده‌اند ، فیلیپ .اخلاق ورفتار آنها مانند رفتار مردها ممکن است .هر روز وهرشب وباحتی هرساعت تغییرنماید. عیب ما اینست که ما مجسمه نمی باشیم وبشر هستیم.»

سخنان او را درباره مذهب وایمان بعضی از مردم درك نمیکردم .فقط یکی از دهقانان قریه «سنت‌بلز» را بنام «ایزابا» بخاطر می‌آوردم که بدین «مته‌یست» درآمده بود وپای پیاده وعریان‌بدهات ومزارع میرفت و تبلیغ مینمود. این پیرمرداز«یهودا» سخن میگفت واظهار میداشت که همگی مادر نظر خداوند گناهکاران‌بیچاره‌ای بیش نیستیم‌وبایدروزی بدربیت‌المقدس جدیدی دق‌الباب نمائیم .

من هیچ رابطه‌ای بین این چیزها وآمبرویز نمییافتم .ولی کاتولیك ها با نظر مابدنیا نمینگرند .بدون شك راشل میخواست بگویدکه‌آمبرویزاورامانند «ده فرمان» میپرستید .

گفتم :

«منظورتان اینستکه او شما را مانند مجسمه‌ای روی یك پایه قرار داده وبیش از آنچه میبایست ازشما انتظار داشت ؟ .»

راشل جواب داد :

ـ نه، من پس از زندگی پرماجرا ومتلاطمی که گذرانده بودم بدم نمی‌آمد مانند مجسمه‌ای روی پایه قرار گیرم واز آنجا تکان نخورم . هاله نورانی در دورسر چیز قشنگی میباشد بشرطی که انسان بتواند گاهگاهی‌آنرااز دورسربردارد‌ودوباره بشرعادی شود .

ـ «خوب ، آنوقت ؟»

راشل آهی کشید ودستهایش از روی زانویش بپائین افتاد .ناگهان بسیار خسته بنظر رسید .به پشتی صندلی اش تکیه داد ودر حالیکه‌سرش راروی نازبالش قرار میداد چشمانش را فرو بست .

درهمان حالت گفت :

«کشف خدا همواره اشخاص را بهتر از آنچه بوده‌اند نمینماید .بیدار شدن ناگهانی در دنیای واقعی خدمتی به آمبرویز ننمود بلکه باعث تغییر وجودش گشت .»

خستگی از لحن او نمایان بود .شاید با این لحن بود که او نزد کشیش به گناهان خود اعتراف مینمود .کف دستانش را روی چشمهای خود قرار داد .

من گفتم:

«تغییرکرد ؟چگونه‌وجودش تغییر کرد ؟»

احساس کردم بقلبم ضربه‌ای ، ضربه‌ای که هنگامیکه طفلی از وجود مرك ، بدی ویاخشونت مطلع میگردد احساس میکند ، وارد شد .

راشل ادامه داد :

«دکتر هابعدا بمن گفتند که این تغییر روحیه ورفتار بعلت بیماریش بود وآمبرویز تقصیری نداشته است .بعقیده آنها عواملی که تمام عمر در وجود او نهفته بوده بعلت رنج‌ووحشت ناگهان ظاهر گشته بود .

من نمیدانم آیا امکان داشت ازاین تغییر روحی آمبرویز جلوگیری شود یاخیر .شاید وجود من باعث آن بوده است .طی مدت کوتاهی حضور من‌برای اوموهبه بود ولی بعدابه فاجعه مبدل گشت .

شما حق دارید از من متنفر باشید .اگر آمبرویز بایتالیا نیامده بود اکنون کماکان در اینجا ودر کنار شما بسر میبرد وهیچگاه فوت نمیکرد.»

احساس خجالت وناراحتی نمودم .نمیدانستم چه بگویم .برای‌تسکین خاطر او گفتم :

«شاید او در اینجا نیز بهمان سرعت بیمار میشد ودر آن صورت من بجای شما خودرا لعن ونفرین نموده وباعث مرك او میدانستم.»

راشل دستانش را از روی صورتش برداشت وبدون اینکه سرش‌را تکانی‌بدهد،مرانگاه کرد ولبخندی زدوسپس گفت :

«او شما را دوست میداشت .بقدری از وجود شما احساس خوشبختی مینمودکه گوئی پسراومیباشید. همیشه میگفت: فیلیپ من چنین میکند ، پسرمن چنان میکند.آه‌فیلیپ! اگرشمانسبت بمن احساس حسادت میکردید، باید بگویم که‌من نیزدر طی این‌هیجده‌ماه همین‌احساس رانسبت بشما داشتم وازخدا میخواستم که‌شمادرزندگی آمبرویز وجودنمیداشتید .» من نیز بچشمان او نگاه کردم ولبخند زدم .

پرسیدم :

ـ شما نیز مرا بقیافه‌های مختلفی میدیدید ؟

اوگفت :

ـ ازشما تنفر نداشتم . بخود میگفتم این پسره لوس که مرتبا به‌آمبرویز نامه‌هائی مینویسد که او آنها رادرمقابل من‌میخواند ولی هیچگاه بدست من نمیدهد بدون شك شخص بدون عیبی می باشد. این پسرسه چهارم قلب آمبرویز رااشغال کرده وفقط یك چهارم آن متعلق بمن است . آه ، فیلیپ ! .... »

اشك خودرا قطع نمود ومجددا بمن لبخند زد .

راشل گفت :

«شما راجع به حسودی حرف نزنید .حسادت مردها مانند حسادت کودکان خشن ،پوچ وبدون عمق است .حسادت یك زن برعکس عمیق وپر معنی می‌باشد .»

نازبالش راپشت سر خود جابجا کرد. چین وچروك پیراهن خود را محو نمودواندام‌خودراروی صندلی‌صاف کرد .سپس گفت :

« فکر می‌کنم که امشب بیش از آنچه می‌بایست حرف زده باشم ، صحبت کرده‌ام.»

خم شد و پارچه ابریشم دوزی را که مقابل پایش افتاده بود جمع نمود .

من گفتم :

یعنی‌من‌ساکت‌شوم وبه‌سخنان شما درحالیکه صحبت میکنید گوش‌دهم .

راشل گفت :

نیازمندیها و آگهی‌های کوچک

استخدام میشود

یکنفر مرد جوان مسلط بانگلیسی وامکاناًتجربه تجارتی جهت تمامروز باحقوق خوب مورد احتیاج است باتلفن ۲۴۷۳۰ بعدازظهرها تماس بگیرید.
آ ۳۰۸۱۳ ۱ـ۳

یك دوشیزه یا بانو
که در امور تزریقات در حدود پزشکیاری بخوبی وارد باشد جهت تمام روز مورد احتیاج است. به تلفن ۳۲۹۳۲ رجوع شود.
آ ـ ۳۰۸۶۱ ۱ـ۳

یکنفر تحصیلدار زن برای وصول مطالبات نیاز است. به‌تلفن ۳۴۰۵۳ مراجعه کنند.
آ ـ ۳۰۹۳۱ ۱ـ۲

چاپخانه کوچك باتمام وسایل و ماشین یك‌ورق ونیم بفروش میرسد ویاحاضر بشرکت است ویا اجاره داده ویابیکنفر مدیر باسابقه احتیاج دارد.
طالبین به‌تلفن ۳۴۰۵۳ مراجعه نمایند.
آ ـ ۳۰۹۳۱ ۱ـ۲

آگهی استخدام
دو نفر مترجم زبان آلمانی که تسلط کامل بزبان مزبور داشته واز عهده ترجمه مکالمات ونامه‌های فارسی به آلمانی وآلمانی بفارسی برآیند برای خدمت دراهوازمورد احتیاج است بدیهی است در صورت استخدام محل‌سکونت‌تامین‌خواهد شد. کسانیکه به ماشین نویسی لاتین آشنائی داشته باشند حق تقدم دارند.
واجدین شرایط از ساعت۱۰ صبح الی ۱ بعد از ظهر به آدرس زیر مراجعه نمایند.
خیابان شیراز نبش کوچه سپید تهران
شرکت سهامی تصفیه‌شکراهواز
آ ـ ۳۰۹۸۱

قبول داوطلب
بنگاه جنگلها برای نهمین دوره کلاس کمك مهندسی جنگل‌تعداد ۴۰ نفر داوطلب با شرایط زیرقبول مینماید.
۱ـ داوطلبان باید حداقل دارای گواهینامه پنج ساله علمی (سابق) دبیرستان باشند.
۲ـ خدمت وظیفه را انجام داده و یا برگ معافی دائم خدمت (باستثناء برگ معافی تحصیلی وپزشکی) در دست داشته باشند بدیهی است حق تقدم با کسانی است که‌خدمت وظیفه را انجام داده اند.
۳ـ سن داوطلبان از ۲۸سال‌تجاوز نباشد (متولدین سال ۱۳۰۹ پذیرفته میشوند).
۴ـ داوطلبان باید متعهد شوند که پس از خاتمه دوره کلاس حد اقل مدت ۷سال با حقوق و مزایائیکه بنگاه جنگلها به آنها پرداخت خواهد نمود در مناطق جنگلی بخدمت بنگاه مشغول شوند.
۵ـ داوطلبان باید سندی بمبلغ یکصد هزار ریال به بنگاه جنگلها بسپارند تادر صورت استنکاف از مقررات ماده۴ مبلغ‌مزبوررا به‌بنگاه جنگلها بپردازند.
۶ـ داوطلبان از طریق مسابقه انتخاب شده وبایستی از عهده امتحانات مواد زیر برآیند.
۷ـ مواد امتحان مسابقه بقرارزیر است.
فارسی ـ زمین‌شناسی. گیاه‌شناسی زبان خارجه. جبر و مثلثات. در حدود پنج‌ساله دبیرستان
۸ـ پس از پایان تحصیل وکارآموزی از دانشجویان‌امتحان نهائی بعمل آمده وچنانچه از عهده امتحانات برآیند برای خدمت در مناطق جنگلی بطریق پیمانی‌استخدام خواهند شد.
۹ـ داوطلبان در موقع نام نویسی باید مدارك زیررا تسلیم‌نمایند. اصل گواهی نامه تحصیلی. دو برگ رونوشت شناسنامه ـ ۶ قطعه عکس ـ اصل برگ خاتمه خدمت ـ سربازی یا برگ معافی دائم. گواهی عدم‌سوء پیشینه. برگ‌معاینه پزشکی وسیله پزشك معتمد بنگاه و کسانیکه سلامت آنها گواهی‌نشود مردود ونام آنها ثبت نخواهد شد.
داوطلبان واجد شرایط میتوانند از تاریخ انتشار این آگهی لغایت ۲۵ اسفندماه ۳۷ باداره آموزش‌و انتشارات بنگاه مراجعه وپس از تسلیم مدارك فوق نام خود را ثبت نمایند.
تاریخ ومحل امتحان مسابقه‌بعدا اعلام خواهد شد.
مدیر عامل بنگاه جنگلها
سرتیپ علی خواجه نوری
«آدرس اداره آموزش ـ دروازه دولت مقابل خیابان بهار. کوچه سنندجی داخل کوچه دست راست درب اول»
آ ـ ۴۲۵۹۴ ۱ـ۳

مستغلات

بنگاه طلائی تهران نو ۹۱۷۷۴
قطعات مختلف زمین وخانه نقد و اقساط بفروش میرسد.
آ ـ ۲۹۹۹۵ ۱ـ۱۰

هرمبلغ پول بخواهید
با وثیقه ملکی رجوع فرمائید
لاله‌زار ۳۹۷۸۴ به
بنگاه کوشان
آ ـ ۴۲۱۸۶ ۱ـ۱۰

برای شرکتها و مؤسسات خارجی
یکدستگاه ساختمان پنج طبقه نوساز دارای ۳۴اطاق مجهز باتمام وسائل نبش خیابان شمیران قدیم کمی بالاتر از سینما مولن‌روژ بایك مغازه بزرك بمساحت ۱۲۰ متر یکجا یا بدون مغازه اجاره داده میشود طالبین بمؤسسه (خانه‌سیاح) شمالغرب میدان ۲۴ اسفند تلفن ۴۱۷۴۷ و ۳۹۸۱۴و۳۷۸۹۷مراجعه فرمائید.
آ ـ ۳۰۴۹۵ ۱ـ۴

باغی است بمساحت ۲۴۰۰ متر مربع دارای بیست وسه اطاق ویك سالن بزرك مدرن باضافه استخر بزرك وپمپ آب با دارا بودن ۶۰ سهم آب ملکی ودو برق یکی ۳ فاز ویکی ۱۰ آمپر و تلفن ازاراضی قاسم آباد خیابان تهران نو حاضر برای معاوضه ومعامله طالبین با تلفن ۵۲۱۷۱ مکالمه فرمایند.
آ ـ ۳۰۷۱۳ ۱ـ۱۰

دو اطاق تمیز نوساز
در دوراه یوسف آباد باجاره داده میشود عصرها بتلفن ۸۲۱۴۷۱ مراجعه شود.
آ ـ ۳۰۶۰۳ ۱ـ۶

نقشه‌های ساختمانی
قبل ازتهیه هرگونه‌نقشه ساختمانی از مجموعه‌نقشه‌های‌ساختمانی‌شرکت فرازنو دیدن کنید ابتدای خیابان منوچهری پاساژ ساعتچی تلفن. ۳۰۲۶۰۱
آ ـ ۴۲۸۸۲ ۱ـ۵

خانه وآپارتمان اجاره موجوداست برای چند نفر خارجی احتیاج به خانه بزرك وآپارتمان است به‌بنگاه البرز شاهرضا مقابل ویلا تلفن ۴۲۳۸۲ مراجعه نمایند
آ ـ ۳۰۹۱۱

بازرگانی آسیا
مرکز خرید وفروش زمین‌های جاده کرج ـ عباس آباد ـ یوسف آباد ـ دره‌قشلاق ـ خانه‌های‌مسکونی وآپارتمان های مستقلاتی.
چهار راه شاه (سه راه شاه‌سابق) تلفن ۶۷۷۹۳
آ ـ ۴۳۱۲۸ ۱ـ۵

توریست ایران ـ احتاج فوری بتعدادی منازل لوکس در شهر وشمیران برای اجاره بخارجیان دارد خیابان فردوسی شمالی کاشی۶۷۷ تلفن ۳۳۲۷۷۱ـ۳۲۳۶۸
آ ـ ۳۱۰۴۷ ۱ـ۲

کلاس‌رادیو پاریس
(با ۱۲سال سابقه تدریس)
با امتیاز رسمی وزارت فرهنك
رادیو وتلویزیون
را همه روزه حضوری و برای شهرستانها بامکاتبه‌تدریس میکند
اسلامبول. پاساژ میزبان
آ ـ ۴۳۰۰۶

بیك خانم خدمتکار
جهت خدمت در یك‌خانواده‌فرانسوی که فعلا در تهران وبعداً در قزوین ساکن خواهند بود مورد نیازاست آدرس خیابان پاستور منزل‌سناتور صدری مسیو بورژ
آ ـ ۳۰۹۶۷

پشت سفارت امریکا
پانسیون آبرومندی پشت سفارت امریکا تاسیس شده که‌احتیاج به یك نفر شریك بابیست هزار تومان سرمایه دارد صبح ها از۱۰ تا ۱۲ به‌تلفن۶۳۶۳۹ مراجعه‌فرمائید
آ ـ ۳۰۹۸۵

یکنفر که بزبان انگلیسی کاملا مسلط‌بوده وماشین‌نویسی بداند وسابقه اطلاعات تجارتی‌داشته باشد برای تمام روز نیازمندیم. بشرکت‌سهامی‌ریسندگی‌وبافندگی ری خیابان بوذرجمهری غربی ساختمان ری تلفن ۲۸۴۰۳و۲۳۲۷۶ مراجعه شود.
آ ـ ۳۱۰۰۵

آگهی انتخاب معلم دستیار
دانشسرایعالی یك تن معلم‌دستیار زبان فرانسه انتخاب میکند.
داوطلبان واجد شرایط میتوانند از این تاریخ‌تاپانزده‌روزباعین‌مدارك خود جهت ثبت نام بدانشسرایعالی مراجعه فرمایند.
آ ـ ۴۳۱۲۲

آگهی های متفرقه

بهترین عیدی نوروز

دوربین فیلمبرداری بولکس‌پایارد نماینده انحصاری شرکت نیالا خیابان سعدی تلفن ۳۸۴۲۶
آ ـ ۴۰۳۴۴ ۳ـ۱۰

آگهی مناقصه
اداره کل باربری وزارت گمرکات وانحصارات تعداد چهار صد رشته زنجیر چرخ باندازه ۲۴×۱۲۰۰ مورد نیاز خود راواز طریق مناقصه خریداری مینماید داوطلبان‌میتوانند برای ملاحظه نمونه ومشخصات زنجیرها به‌انباراداره کارپردازی کل بار بری مراجعه وپیشنهادات خود را در پاکت ممهور تا آخر وقت اداری روز چهار شنبه ۲۰ر۱۲ر۳۷ بدفتر اداره کل باربری واقع در خیابان شوش‌تسلیم ورسیددریافت دارند پیشنهاد دهندگان بایدمبلغ پنجاه هزار ریال بعنوان سپرده بحساب ۱۴۱۴ اداره کل باربری دربانکملی شعبه فردوسی توزیع وفیش بانکی را ضمیمه پیشنهاد نمایند. به پیشنهاداتی که فاقد فیش سپرده ویا بطور مشروط و مبهم نوشته شده باشد ترتیب اثر داده نخواهد شد.
کلیه هزینه‌های آگهی وچاپ و عوارض مالیاتی وشهرداری وحمل ونقل وغیره تا محوطه اداره بعهده برنده مناقصه خواهد بود.
پیشنهادات واصله در ساعت ۱۰ صبح روز پنج شنبه ۲۱ر۱۲ر۳۷ در دفتر کارپردازی اداره کل‌باربری با حضوراعضاء کمیسیون بازوقرائت خواهدشد وحضورپیشنهاددهندگان در جلسه آزاداست اداره کل‌باربری در رد یا قبول یك یا کلیه‌پیشنهادات آزاد ومختار است.
اداره کل باربری وزارت گمرکات وانحصارات
آ ـ ۴۳۱۲۶ ۱ـ۲

مناقصه لوازم فنی
اداره حسابداری ساختمان وزارت راه ۱۴ قلم لوازم فنی مورد نیاز خود را ازطریق مناقصه خریداری مینماید علاقمندان میتوانند برای دریافت‌صورت مشخصات وشرایط مناقصه تا روز بیستم اسفند ماه۳۷ باداره حسابداری کل ساختمان واقع درخیابان سعدی جنب‌سینگر مراجعه واوراق شرایط مناقصه‌را دریافت دارند.
پیشنهاد دهندگان باید مفاددستور مناقصه را بدون هیچگونه ابهام رعایت نموده وعینا مطابق آنها عمل نمایند.
اداره حسابداری کل ساختمان در رد یا قبول یك یا کلیه‌پیشنهادات واصله مختار خواهد بود.
رئیس اداره حسابداری کل ساختمان وذیحساب سازمان‌برنامه ـ
افخمی

واگذار میشود

مغازه مشغول بکسب
بادرآمد موجود دربهترین نقطه پرجمعیت تهران سرچهارراه چهار دهنه دو نبش دارای‌برق وتلفن و آب لوله کشی وزیر زمین وسیع بعلت مسافرت باقیمت مناسب‌کلا واگذار میشود به بازرگانی آسیا چهار راه‌شاه تلفن ۶۷۷۹۳ مراجعه فرمائید.
آ ـ ۳۰۴۸۵ ۱ـ۳

یك خانه نوساز
دارای دو اطاق خواب ویك سالون غذاخوری‌بزرك‌دوسرسرابانضمام حیاط وگاراژ وآشپزخانه وحمام‌وان فرنگی ولوله کشی از آب جاری دائم با برق شهرداری واقع درکنار جاده‌اسفالت(سه‌راه‌دزاشوب‌وقیطریه) نزدیك‌پل‌رومی‌شمیران‌قابل‌سکونت برای خارجیها باجاره‌واگذار میشود علاقمندان پیش از ظهرها به‌تلفن ۳۵۶۶۲ مراجعه فرمایند
آ ـ ۴۲۹۹۴

جویای کار

جوانی ۱۰ ساله
فارغ التحصیل کلاس‌ششم ریاضی جویای کار است به شماره۴۹۷ دفتر راهنمای اطلاعات مراجعه‌شود
آ ـ ۳۱۰۱۵

جوانی‌دیپلمه
باداشتن معاف‌وضامن معتبر برای نصف روز ویا تمام روز جویای‌کار است بشماره ۴۹۸ دفتر راهنمای اطلاعات مراجعه شود
آ ـ ۳۱۰۱۷

دکتر فتاح موسوی
دیپلمه فدرال سویس متخصص امراض داخلی
نشانی ـ تبریز خیابان تربیت‌جنب دربند حاج فرج
آ ـ ۳۰۳۱۱ ۱ـ۱۶

گم شده

مدرك لیسانس اینجانب محمد علی منصف مفقود شده است ازجوینده تقاضا میشود بآدرس بانك رهنی ایران تسلیم ومژدگانی‌دریافت‌دارد
محمد علی منصف

چك شماره ۲۰۷۸۴۳ـ۲۹ر۱۱ر۳۷ بانك توسعه صادرات شعبه مرکز بمبلغ سی‌وپنجهزار ریال مفقود شده بدینوسیله اطلاع داده میشود که چك مزبور از درجه اعتبارساقط است به بانك توسعه صادرات اطلاع داده شده است در صورت ابراز استفاده تحت تعقیب مسروقه قرار خواهد گرفت
صاحب‌حساب‌حسین‌اطمینان‌باصری

آگهی فقدان پروانه
خانم دکتر اشرف‌برار فرزند آقای میر محمد دارنده شناسنامه شماره ۸۹۲۱ متولد ۱۳۰۵شمسی درتبریز مدعی است که پروانه موقت‌پزشکی ایشان بشماره ۵۸۳۹۴ر۱۸۹۹۹۳ ـ ۳۱۳۸ـ۲۰ر۱۰ر۳۳ در دفتر ثبت پروانه‌های پزشکی به ثبت رسیده است در سال ۱۳۳۷ در تهران مفقود شده‌وتقاضای صدورالمثنای آنرا از این‌اداره نموده است چون پروانه مزبور پس از صدورالمثنی دیگر اعتباری ندارد ودر صورتیکه در نزد کسی دیده شود آن شخص قابل تعقیب میباشدلذا این آگهی سه نوبت در ظرف شش ماه(هردو ماه یکمرتبه) در تهران درروزنامه اطلاعات یاکیهان منتشر میشود تا هرکس آنرا پیدا کرده است باداره کل تعلیمات‌عالیه‌تسلیم نماید ضمناً تقاضا دارد چنانچه کسی‌از وجود پروانه مزبور اطلاعی داردیا میداند که‌دعوی‌خانم دکتراشرف برابر خلاف واقع است مراتب را باین اداره اطلاع دهد.
رئیس اداره تعلیمات عالیه. دکتر عبد الحسین نوائی

آموزشگاهها

آموزشگاه ربانی
آموزشگاه‌ماشین نویسی‌ربانی شاه آباد از هر حیث مورد اطمینان است تلفن ۳۷۱۳۵

ماشین نویسی‌کشور
خیام مقابل پارك شهر با اسلوب ده انگشتی

رانندگی
میدانید اسلوب صحیح رانندگی‌و میکانیکی را در کجا می آموزند فقط در هنرستان‌فنی پرستو گمرك شاهپور تلفن ۲۳۹۱۶

تعلیم رانندگی صحیح
هنرکده فنی رانندگی و مکانیکی را با آخرین متد علمی بشما می آموزد و تا گرفتن گواهی نامه رسمی بشما تعلیم می دهد.
هنرکده فنی روبروی چاپخانه مجلس تلفن ۳۸۰۴۶

دفترخانه‌های درجه یک تهران

دفترخانه ۱۲۴ جنب [illegible] خیابان سعدی روبروی ایران‌تور تلفن۳۲۱۶۵

دفترخانه اسنادرسمی ۱۳۹
رضاعاصم گرگان چهار راه معینیه تلفن ۳۵۸۳۴

دفترخانه اسناد رسمی درجه ۱ شماره ۷۹ بتصدی محمد امامی واقع درچهارراه سید علی‌کوچه حریری شماره تلفن ۳۲۹۴۹

دفتر ازدواج ۳۲و طلاق۲۴ شمال شهناز خیابان امین‌الدوله ایستگاه گلچین تلفن ۳۰۲۲۶۹ جعفری‌ابهری

آگهی مزایده
اداره ساختمان بانك ملی ایران مقداری لوازم ومصالح ساختمانی مستعمل و غیر فرسوده بشرح زیر:
۱ـ آهن آلات
۲ـ لوله ولوازم چدنی
۳ـ دروپنجره مستعمل
۴ـ پاکت سیمانی
۵ـ اجناس متفرقه
از طریق مزایده کتبی درمقابل وجه نقد بفروش میرساند.
۱ـ پیشنهاد دهندگان می توانند اجناس مورد مزایده را قبل ازظهرها ازتاریخ ۹ اسفند تا ۱۸ اسفند در انبار این اداره واقع در خیابان مولوی محل سابق ژاندارمری‌مشاهده نموده پیشنهادات خود را نسبت بهر یك ازانواع فوق بتفکیك در پاکت لاك ومهر شده تا آخر وقت اداری روز ۱۹ اسفند بدفتر اداره ساختمان این بانك‌واقع درخیابان‌سعدی کوچه ممتاز تسلیم نموده ورسید دریافت دارند.
۲ـ پیشنهاد دهندگان باید قبض سپرده ای معادل ۱۵۰۰۰ ریال‌برای هریك از پیشنهادات مربوط به‌آهن آلات ولوازم چدنی و ۲۵۰۰ ریال برای هریك از سه نوع دیگر که به حساب شماره ۱۰۰۰۸ ـ نزد شعبه فردوسی تودیع نموده باشند ضمیمه پیشنهاد خود نمایند.
۳ـ به پیشنهادات مشروط وفاقد سپرده وهمچنین پیشنهاداتی که‌بعد از موعد مقرر برسد ترتیب اثرداده نخواهد شد.
۴ـ پیشنهاد دهندگان باید در پیشنهاد خود بهای آهن آلات و لوازم چدنی وپاکت خالی سیمان‌را به حسب کیلو وسایر اجناس را یکجا بطور تفکیك تعیین نمایند.
۵ـ چنانچه حائز حداکثرپیشنهاد از تاریخ اعلام نتیجه مزایده تاحد اکثر ۷روزاز پرداخت مبلغ‌پیشنهادی خود داری نماید سپرده او بنفع‌بانك ضبط ومعامله فسخ خواهد شد.
۶ـ هرگونه هزینه‌ای اعم ازمالیات وتهیه‌وسیله حمل ونقل بعهده‌خریدار است.
پیشنهادات واصله در ساعت ۱۰ صبح روز چهار شنبه ۲۰ اسفندماه در دفتر اداره ساختمان باز و حضور پیشنهاد دهندگان در جلسه مزایده آزاد بوده وبانك در رد یاقبول یك یا کلیه پیشنهادات واصله مختار است.
بانك ملی ایران
آ ـ ۴۲۴۰۸ ۱ـ۳

فروش اتومبیل
اتومبیل شش سیلندر سواری۴۹ رنك آبی ولاستیکهای سفیدازهر حیث تمیز ومرتب بارادیو وباربند بفروش میرسد خیابان پهلوی بالا تر از کلانتری ۱ کوچه خلوت پلاك شماره ۳
آ ـ ۳۱۰۴۹ ۱ـ۲

دستگاه ترانسفورماتور اتوماتیك
ساخت آلمان از محصولات **ار.اف.ت**
وارد شد
اگر میخواهید دستگاه تلویزیون شما بیمه‌شود حتما یکدستگاه ترانسفورماتور اتوماتیك‌که هرقدر برق شما ضعیف‌باشد بدون دست‌زدن و کنترل همیشه خودش بطور اتوماتیك جریان ۲۲۰ ولت تنظیم میکند بخرید.
نمایشگاه محصولات ار ـ ف ـ ت ـ آلماز
خیابان فردوسی مقابل بانك‌ملی ساختمان امینی تلفن ۳۳۲۵۲
آ ـ ۴۲۸۷۴

دکترجمال‌الدین نوربخش
متخصص دربهداشت وبیماریهای کودکان
ازدانشگاه پاریس
معتادین به الکل، تریاك، مرفین، کوکائین وهروئین را باآخرین متد درمدت‌کوتاهی بدون هیچگونه عارضه درمان مینماید
نشانی خیابان شاهرضا چهارراه پهلوی
پذیرائی ۴ تا۸ بعدازظهر تلفن مطب ۶۵۵۵۷
تلفن منزل ۴۴۷۸۹ (۱)

برای اولین مرتبه در ایران
سرویس منظم تعمیرات یخچال وکولر
نمایندگی یخچال فریجیدر در ایران باطلاع عموم اهالی تهران میرساند
که سرویس مجهزی برای تعمیرات تاسیس نموده
شما در هر نقطه تهران و یا شمیرانات هستید میتوانید بوسیله تلفن ۶۲۰۳۱ از سرویس فریجیدر کمک بخواهید
متخصصین این سرویس یخچال و کولر شما را از هر مارک که باشد در محل تعمیر و در صورت لزوم
بوسیله اتومبیل های مخصوص بدون دریافت هزینه ایاب و ذهاب بتعمیرگاه منتقل و سرویس از
انجام تعمیرات در منزل خود میشاهده نمایند
سرویس تعمیرات فریجیدر ـ خیابان کاخ جنب کارخانه پپسی کولا تلفن ۶۲۰۳۱

راهنمای پزشکی

دکترهای متخصص درگوش وحلق وبینی
دکتر آزاد
متخصص گوش‌و گلوو بینی خیابان منوچهری کوچه اربابجمشید‌پذیرائی از ۴تا۸بعد از ظهر تلفن ۳۹۵۸۸ و۳۹۵۸۴ صبحها با تعیین وقت قبلی

پزشکان متخصص در جراحی پلاستیك
دکتر نحوی
دانشیاردانشکده پزشکی
متخصص جراحی زیبائی و پلاستیك
خیابان سعدی روبروی پمپ بنزین تلفن ۳۰۲۴۸۹

دکترهای متخصص درامراض دهان ودندان
دکتر آرام صفریان
خیابان یوسف آباد روبروی ث.ث.ث کوچه سیمی تلفن ۴۴۵۰

دکتر ابوالحسن خلوتی
دندان پزشك سه راه شاه پذیرائی صبح و عصر تلفن ۴۰۴۴۴

دکترهای متخصص درامراض پوست
دکتر محققی
دانشیار دانشکده‌پزشکی
پذیرائی از۴تا۸ بعداز ظهر. نشانی دروازه دولت روبروی پمپ بنزین تلفن ۳۳۰۰۹

دکتر حسن محقق یزدی
متخصص بیماریهای پوست و آمیزش از آمریکا خیابان پهلوی چهارراه امیراکرم ۴ـ۸

دکترهای متخصص در مجاری ادرار وتناسلی
دکتر شاپور صدری
خیابان سعدی بالای بیمارستان‌امیر اعلم روبروی عدایت‌تلفن ۳۳۳۹۲ پذیرائی ۴ـ۸بعداز ظهر.

دکتر محمد رضا مسدد
رزیدنت سابق‌بیمارستان های‌امریکا درمان قطعی بیماریهای مقاربتی اول سعدی ـ چهارراه‌دروازه‌دولت

دکتر دانشگر
امراض مقاربتی جلدی تناسلی و سستی امراض زنانه ونازائی خیابان سپه مقابل پستخانه تلفن ۳۰۲۴۱۶

دکتر ا ـ پولوسا
متخصص بیماریهای مقاربتی،مجاری ادرار و تناسلی پذیرائی صبح‌وعصر خیابان فردوسی‌شمالی مقابل خیابان کوشك کوچه صادق تلفن ۴۶۵۸۹

دکتر صادقی
درمان سوزاك تازه وکهنه‌وسستی وناتوانی جنسی مردان‌پذیرائی‌عصرها خیابان ری‌اول صدرالاشراف

دکتر معانی
امراض مقاربتی ـ مجاری ادرارامراض زنانه و سستی خیابان فردوسی مقابل بانك ملی ایران

دکترهای متخصص دربیماری های قلب
دکتر تیمور کلالی
متخصص بیماریهای قلب‌ازدانشگاه پاریس خیابان شاه آباد عمارت ۱۰ طبقه پذیرائی بعداز ظهرها تلفن مطب ۳۴۱۲۲ منزل۴۰۵۹۶

دکتر های متخصص در امراض داخلی
دکتر عبدالله یغمائی ـ متخصص‌در بیماریهای داخلی کودکان پذیرائی ۴تا ۸ بعد از ظهر نشانی تجریش خیابان شهرداری تلفن مطب ۸۴۶۳۱ منزل ۸۴۳۱۰

دکتر مسعود امینی
معالج بیماریهای داخلی ـ زنان و کودکان با بیست و دوسال سابقه طبابت ـ معالجه قطعی بیماریهای : روماتیسم ـ سیاتیك ـ چاقی مفرط درد اعصاب ـ فلج وسستی اعصاب بوسیله الکتروفیزیو ترابی با وسائل مدرن آلمانی اشعه ماوراء بنفش و مادون قرمز و ماساژ های طبی ـ شاهرضا ـ جنب سفارت هندوستان تلفن ۴۴۷۱۴

دکتر اخوان صادقی
بیماری های درونی ـ کودکان ـ پوست ـ مقاربتی سلسبیل چهار راه وثوق. تلفن ۶۵۰۱۹

دکتر های متخصص در امراض‌زنان
دکتر کیقباد کاوسی
متخصص بیماریهای زنان زایمان مخترع تکنیك پلاستیکی برای درمان نازائی از آمریکانشانی‌شاهرضا مقابل ایرانشهر پذیرائی عصرها

دکترهای متخصص دربیماری‌اعصاب
دکتر جعفر رحمانی
متخصص امراض اعصاب و روح از دانشگاه لندن خیابان پهلوی بالاتر از چهارراه امیراکرم تلفن ۴۵۱۱۴ پذیرائی صبح وعصر

متخصص بیماریهای جهاز هاضمه
دکتر رفیعی
از دانشگاه پاریس.
معده ـ کبد ـ روده ـ پذیرائی۳تا۸ بعداز ظهر خیابان جامی اول کوچه پاریس.

دکتر محمد دادخواه
علاج چاقی‌ولاغری ـ ضعف‌قوابابرق ترك‌تریاك ومرفین وهروئین درپنجروز اول‌لاله‌زار ازطرف میدان سپه تلفن ۳۸۱۷۰

پلی کلینیك
دکتر صدیقی دکتر مجاهدی
رزیدنت سابق بیمارستان های امریکا ـ بیماریهای داخلی ـ اطفال ـ مقاربتی ـ ترك الکل ـ تریاك و سایر مواد مخدره مجهز بدستگاه های رادیو سکپی ـ آئروسول ترابی (بخور پنی‌سیلین وغیره) دیاترمی پذیرائی همه روزه بعداز ظهرها و ایام تعطیل از۳ـ۹ بعداز ظهر.
آدرس خیابان شاه روبروی مسجد سجاد.

احتیاجات زندگی

تعمیرات در منازل
تعمیرات‌رادیو ـ رادیوگرام ـ ضبط‌صوت ویخچال تحت‌نظر مهندس تحصیل کرده اروپا در منزل تلفن ۳۰۳۱۲۴

اهالی محترم تهران شرکت‌آئینه سازی ایران خیابان شاه ایستگاه لاله یغما گاراژ ایران فرد افتتاح شد هرگونه آئینه های توالت و ششه های رو میزی پذیرفته میشود تلفن ۴۲۶۵۷ آ ـ ۴۱۹۲۶

هما
بانوان باسلیقه
شیك ترین کیف عالی ترین مدل تحت‌نظر متخصصین کارآزموده با ارزانترین قیمت‌که‌در کیف سازی‌هما مقابل مجلس تهیه میشود ابتیاع فرمائید.

سالن جدید دوزندگی‌سلوك
افتتاح سالن جدید دوزندگی سلوك رابااطلاع عموم آقایان میرسانیم.
لاله زارمهران تلفن ۳۳۰۳۶

بورس اجاره
منازل‌شمال‌شهر ـ آژانس‌مدرن بالای‌نیپر کرج تلفن ۴۴۲۷۰

شماره جدید تلفنهای شعبه آگهی های روزنامه‌اطلاعات بشرح زیر است :
۳۰۵۱۰۸
۳۰۲۶۳۳
۱ـ۱۰

صاحب امتیاز ومدیر مسئول: عباس مسعودی
جای اداره خیابان خیام چاپخانه اطلاعات
تلفن اطلاعات ۳۰۰۱۱

آرایش وزیبائی
سالن آرایش‌وزیبائی آلبا تلفن ۴۶۷۸۵ تحت‌نظرمادام هوانسیان و متخصص آرایش‌سرآلبا شاهرضا جنب‌لوان تور

فیت
برای آقایان

فلوت
برای بانوان

کِرم های مخصوص مُرتب کردن موی سر

محصول

شوارتسکف

آلمان

فیت و فلوت بدون اینکه موها را چرب و چسبنده کُند آنها را مُرتب مینماید

با فیت و فلوت موی شما بهر شکلی بخواهید درمی آید

فیت و فلوت را هم پس از شستشو در موهای مرطوب و هم در موهای خشک میتوان بکار بُرد

فروش در کلیه داروخانه ها و مغازه های معتبر

اقدامات وزارت بازرگانی درسال ۱۳۳۷

تاسیس اداره استانداردها وشروع فعالیت در رشته‌های مختلف تجارتی

امروز خلاصه‌ای از اقداماتی که وزارت بازرگانی در سال جاری انجام داده است منتشر شد:

الف ـ وزارت بازرگانی در سال جاری برای رفاه حال مصرف کنندگان و پائین آوردن سطح قیمت کالاهای خارجی سیاست آزادی واردات را در پیش گرفته و ضمنا برای حمایت از صنایع داخلی جهت بعضی از کالاها که مشابه آن در داخله تولید میشود سود بازرگانی بر قرار شده

ب ـ برای تهیه بازار جهت محصولات کشاورزی و مصنوعات ایران و تهیه جنس مرغوب مطابق نمونه بین‌المللی بتاسیس اداره استاندارد اقدام گردید و بموسسه مزبور برای تامین بیشتر هدف مورد نظر استقلال مادی داده خواهد شد.

ج ـ همچنین برای ایجاد هم آهنگی بین صادر کنندگان و توسعه صادرات مقدمات ایجاد اتحادیه‌های صادراتی و آئین نامه آن تهیه شده است.

د ـ و نیز برای جلوگیری از افزایش نرخها و تثبیت آن اقدام شده است که اتحادیه وارداتی تشکیل شود. این اتحادیه سعی خواهد کرد کالاهای مرغوب بکشور وارد کند.

هـ ـ از نظر تعاطی افکار در مورد آینده تجاری واقتصادی کشور وزارت بازرگانی مقدمات تشکیل کنفرانس عالی تجاری را در اردیبهشت ماه آینده فراهم نموده است.

و ـ وزارت بازرگانی باپیروی از منویات شاهانه باوضاع جدید اقتصادی جهان وبا توجه بلزوم تسهیل درامور سرمایه‌های خصوصی حمایت از شرکت ها ولزوم تسریع وتسهیل محاکمات تجاری طرح قانون تجارت را در متجاوز از هزار ماده تهیه کرده است که تاپایان سال تسلیم مجلسین میشود.

ز ـ درسال جاری همچنین برای توسعه تجارت خارجی موافقتنامه تجاری ایران و شوروی منعقد شده وعهد نامه بازرگانی ایران وانگلیس و موافقتنامه بازرگانی ایران وفرانسه وایران وایتالیا وایران ولهستان بامضاء رسیده و طرح تجارت با ژاپن تهیه گردیده است.

همچنین برای تنزل وتثبیت نرخ دارو ولاستیك وزارت بازرگانی در سال جاری اقدام کرده ودر این راه به نتیجه مثبت رسیده است.

از ایران دعوت کردند

امروز از وزارت بازرگانی دعوت شد که در بازار های مکاره آلمان غربی در شهر های برلین .نورمبرك دوسلدورف . مونیخ .هامبورك . اشتوتکارت. اونن‌باخ. ساربوکن . ویشسبادن .اسن.اهدار اوبرشیتن‌و فورسهایم شرکت نماید .در هر کدام از این شهر ها چند بازار مکاره تشکیل میشود و تعداد بازار های مکاره برلین از ده متجاوز است .

این بازار های مکاره همگی در سال ۱۹۵۹ تشکیل میشود .

همچنین از وزارت بازرگانی دعوت شده است که در بازار های مکاره ۱۹۶۰ این شهر ها شرکت نماید .

خبرنگار ما اطلاع میدهد که وزارت بازرگانی در این نمایشگاه ها شرکت نمی کند ولی تجار می توانند در آن شرکت نمایند.

محاکمه ده‌نفر از کارمندان وزارت بازرگانی

امروز ادعانامه دادستان محکمه اداری وزارت بازرگانی علیه ده‌نفر از کارمندان وزارت بازرگانی صادر شد واین عده بزودی محاکمه خواهند شد .

این‌عده عبارتند از آقایان حبیب‌اله ـ نورمند ـ محمود سهپراد ـ امین الله وزیرزاده ـ محمدعلی مولوی ـ حسین دبیری ـ داودنوروزی حسن خاشع ـ احمد آزادی ـ یوسف رئوف و خانم قمر پارسی .

این‌عده با استناد بماده ۲۸ قانون استخدام مورد محاکمه قرار خواهند گرفت.

رئیس محکمه اداری آقای دکتر حجت رئیس اداره واردات و اعضاء محکمه آقایان حسین میرزاده و خواجوی روساء ادارات پایاپای وتوسعه تجارت خارجی هستند.

در صورت لزوم برای اینعده محکمه اداری تجدید نظر نیز تشکیل خواهد شد .

ثبت شرکت‌های خارجی درتهران

الکساندرگیپ به نامه اداره ثبت شرکتها جواب‌منفی داده‌است

مسئله ثبت شرکتهای خارجی که هم‌اکنون درایـران دررشته مختلف مقاطعه کاری وصنعتی مشغول‌فعالیتند بمرحله اجرادرآمده ودریکماه‌گذشته درحدود شش شرکت به ثبت‌رسید ودو شرکت هم مشغول تهیه مقدمات میباشند .

مشکل ومعطلی عمده‌ای که بـرای ثبت اینگونه شرکتها وجود دارد این است‌که شرکتها باید مدارك خوداز کشور متبوعه تهیه کنند و مقامـات دولتی واطاقهای بازرگانی وسفارت ایران درآنکشورها اسناد را تاییـد نمایند تاپس از فراهم شدن همه‌این مدارك اقدام‌به ثبت شرکت در ایران شود وروشن است‌که تهیه هرکدام ازاین مدارك مدتی وقت میگیـرد و بهمین علت مقامات ثبتی معتقدندکه تاچندماه دیگر اکثریت‌نزدیك باتفاق این شرکتها موفق شوندکه مشکلات خودرا رفع‌کرده وشرکت رابه ثبت برسانند .

یکی ازشرکتهائی‌که به ثبت‌رساندن آن قابل تردید است دفتر مهندسی الکساندر گیپ است. این دفتر در ایران مشاور فنی سازمان‌آب‌میباشد ودرجواب اداره ثبت شرکتها نوشته است‌که دفتر مادرانگلستان بعنـوان شرکت تجارتی‌بثبت نرسیده است بلکه یك اسم رابثبت رسانده‌ایم و دارای سرمایه هم نیستیم. سرمایه‌ما معلومات ماست که بعنوان مشاوره‌از آن استفاده میشود.

این جواب موردموافقت اداره‌ثبت شرکتها قرارنگرفته واکنون مشغول مطالعه هستند تاوضع حقیقی دفتر مزبور روشن گردد.

یکی ازشرکتهای بزرگی‌که اخیرا بثبت رسیده شرکت سهامی«سبترا» است‌که اسم مزبور علامت اختصاری نام شرکت میباشد .

کاراین شرکت مقاطعه کاری‌وطرف معامله باسازمان برنامه است ومرکز شرکت دربلژیك میباشد وسرمایـه آن یکصد میلیون فرانك بلژیکی است ودرایران باسرمایه ۱۵۰ میلیون‌ریال بثبت رسیده وشرکت حکیم‌وشرکاء بوکالت‌آن معرفی شده تابعدا نماینده قانونی ازطرف شرکت معرفی شود .

نگرانی تجار چای از بازرگانی شدن سازمان چای

سازمان چای سفارش یکهزار تن چای خارجه داده است

بازار تهران امـروز وضع عـادی داشت. مسئله بازرگانی شدن‌سازمان چای وزارت گمرکات موردتوجه تجار چای قرارگرفته وایجاد نگرانی کرد. زیرااین عده معتقدند باآزادی‌که‌درکار تجارتی این بنگاه پیداشده‌سال‌آینده رقابت شدیدی باتجار شروع‌خواهد کرد .

تجار چای معتقدندکه دولت بایـد وضع ایشان راتاحدودی روشن کند. قیمت چای خارجی دربازار در ظرف هفته های اخیر کیلوئی ۲۰ ریال‌ترقی نمود ودرعوض وضع فروش چـای مخلوط خوب نیست .

مسئله دیگر خرید هزارتن چـای خارجی ازطرف سازمان چای است و عقیده تجار براینست‌که سازمان‌چای درنظر دارد چای مزبوررا مخلوط کند وبفروش برساند.

قیمت ارقام مختلف چای امروز در بازار بشرح زیربود: چـای سیلان شکسته کیلوئی ۲۲۵ تا۲۶۰ ریـال مخلوط آن ۱۰۰ تا۱۱۰ ریال سیلان باروتی ۲۶۰ تا۳۱۵ ریال مخلـوط ۱۴۰ تا۱۶۰ ریال کـلکته باروتـی ۲۶۰ تا۳۴۰ ریال مخلوط ۱۵۰ تـا ۱۸۰ ریال کلکته شکسته ۲۶۵ تـا ۳۶۰ ریال

چای جاوه زمینه کم دارد قیمـت شکسته آن ۳۶۰تا۳۵۰ ریال مخلوط ۱۵۰ تا۲۰۰ ریال باروتی۲۷۰ تا۳۰۰ ریال مخلوط‌آن ۱۴۰تا۱۷۰ ریال‌است چای داخله ساکت وخریدار ندارد.

افزایش محصول بنزین هواپیما

میزان محصول روزانه دستگاه شماره دوالکلاسیون آبادان درهفته گذشته از ۳۰۰۰ بشگه در روز به ۴۰۰۰ بشگه افزایش داده‌شد . افزایش محصول این‌دستگاه در محافل نفتی اثر فراوانی داشته‌است .

ماده اصلی دستگاه شماره دوالکلاسیون بنزین هواپیما میباشد که بمصرف هواپیماهای کشور میرسد .

بمناسبت این موفقیت برفراز این‌دستگاه پرچم ایران افراشته شد و روز یکشنبه گذشته آقایان «کول»مدیر پالایشگاه و «جوشم» قائم‌مقام مدیر پالایشگاه و کازرونی رئیس کل پرسنل ازپالایشگاه و دستگاه شماره‌دو الکلاسیون‌بازدید‌کردندو‌آقای مهندس وحدتی رئیس‌دستگاه‌شماره‌دو الکلاسیون را مورد تشویق قرار دادند .

این دستگاه باکوشش و زحمات مهندسین ایرانی تعمیر شده ومحصول آن افزایش داده شد .

راه چالوس هنوز بسته‌است

امروز رئیس اتحادیه کامیون دارها بخبرنگار ماگفت هنوز راه تهران به چالوس مسدود میباشد و فعالیت مامورین وزارت راه برای گشودن‌خط چالوس به نتیجه مثبت نرسیده‌است وکامیون ها بطور کلی درچند هفته اخیر ازاره مزبور عبور ومرور میکنند نامبرده درخاتمه افزود : بافعالیت مامورین وزارت راه ـ راه شاه‌پسند و خوش‌ییلاق که‌دراثر سقوط یك‌بهمن عظیم مسدود شده بود از روزگذشته گشوده شد و کامیونها ازاره مزبور رفت‌و آمد میکنند .

تاکنون ۲۵ر۷۸۰ میلیون ریال ازعواید نفت‌تسلیم سازمان برنامه شده

فقط درظرف یك هفته برای ساختمان سد سفیدرود بیش از۳۵ میلیون ریال‌پرداخت شده است

گزارش وضع مالی سازمان برنامه مربوط به دوروز بعداز استعفای آقای ابتهاج مدیر عامل سابق‌سازمان‌برنامه یعنی تابیست وهفتم بهمن ماه نشان می‌دهد که‌تا روز مزبور جمع درآمد سازمان برنامه از محل عواید نفت و وامهای خارجی وداخلی۳۶ میلیارد و ۲۰۰ میلیون و ۷۱۸هزار ریال بوده که مبلغ ۳۵ میلیارد و ۷۹۲ میلیون و ۷۸۷ هزار ریال آن بمصرف رسیده و موجودی سازمان برنامه در روز مزبور ۴۰۷ میلیون و ۹۳۱ هزارریال بوده‌است .

مبلغی که از عواید نفت بسازمان برنامه پرداخت شده در حدود ۲۵ میلیارد و ۷۸۰ میلیون و ۵۰ هزار ریال بوده‌است .

آخرین گزارش مالی که مربوط به بیست‌و هشتم تا چهارم اسفندمیباشد حاکی است که دراین مدت سازمان برنامه برای پرداخت هزینه طرح‌های خود ۵۰۶ میلیون و ۴۰۰ هزار ریال از بانك ملی و ۳۵ میلیون و ۷۴۳ هزار ریال ازبانك اعتبارات صنعتی وام کوتاه مدت دریافت داشته است

جمع هزینه‌های پرداختی توسط سازمان برنامه درپایان مدت مذکور ۳۵ میلیارد و ۷۹۲ میلیون و ۷۸۷ هزار ریال و موجودی سازمان‌برنامه در پایان مدت مذکور ۸۱۶ میلیون و ۱۵۶ هزار ریال بوده‌است .

بموجب آخرین گزارش بزرگترین رقم پرداختی ۳۵ میلیون و ۱۹۰هزار ریال برای سدسفیدرودبوده ودرضمن سی میلیون ریال هم برای خرید لوازم و تجهیزات معادن جهت ذوب آهن بمصرف رسیده‌است این‌گزارش نشان می‌دهد که در حدود نیمی از اعتبارات مصرف شده توسط وزارت خانه‌ها و مؤسسات غیر تابعه‌سازمان برنامه بمصرف رسانده‌اند .

بزودی قسمت دیگری از اعتبار پنجاه میلیون تومانی دربانك رهنی قرار میگیرد

بزودی بانك رهنی قسمتی دیگر از اعتبار ۵۰میلیون تومانی را که ازمحل ۲۳میلیون دلار وام بانك صادرات وواردات‌امریکابرای توسعه‌عملیات‌بانك اختصاص داده شده‌است دریافت می‌کنند .

بانك رهنی ۸۰درصدازاین اعتبارات رادر شهرستانها مصرف خواهدکرد وبرای ساختمان خانه از آن استفاده خواهد نمو د .

اطلاعات اقتصادی

۴۹۰۱۶ نفر کارگر درطرحهای سازمان‌برنامه مشغول‌کارند

آمار تهیه شده حاکی‌است که ۴۹۰۱۶ نفر کارگر برای اجرای طرح‌های مختلف سازمان برنامه‌کار میکنند وازمحل اعتبارات سازمان برنامه حقوق دریافت می‌دارند .

ازاین عده ۲۹۷۴۴ نفر درکارهای سدسازی وراه‌سازی و شهرسازی و ساختمان فرودگاه و کارخانه‌های جدید و ۱۹۲۷۲ نفر برای اجرای سایر طرح‌ها مشغول کارهستند .

مبارزه شدید بامِلخ دریائی درجنوب

وسائل مبارزه ازطریق بندرعباس وبندر بوشهر ارسال شده است

چون بعلت بارندگی های اخیر فرستادن سم و سایر مواد لازم‌برای مبارزه باملخ به‌بندر لنگه از راه‌زمین میسر نبود لذا مقداری ازاین وسائل از طریق بندر عباس و بندر بوشهر به‌بندر لنگه ارسال شده است تا برای مبارزه با ملخ دریائی از آن استفاده شود .

وزارت کشاورزی اطلاع میدهد که خلبانان هواپیما های سمپاش درنقاط کوهستانی که سمپاشی از ارتفاع‌کم میسر نبوده‌است اینکار را انجام داده ومبارزه را باملخ دریائی ادامه داده‌اند .

توزیع بذرهای جدید

وزارت کشاورزی‌اطلاع‌میدهداخیرا ۴۰۵۰۰ کیلو از بذر گندم شاه‌پسند بین روستائیان کرج و ۲۶۰۰۰ کیلو بین روستائیان کمال آباد و۱۱۷۰ کیلو بین روستائیان حصارك توزیع شده تابجای بذرهای غیر مرغوب قبلی کشت شود .

مهدی نمازی کلیه سهام خوددرادرشرکت ایران‌ماشین فروخت

یك شرکت شهرسازی بسرمایه پنج میلیون ریال درتهران تاسیس گردید

تغییرات وتاسیس شرکتها درظرف هفته جاری درتهران بشرح زیربوده است . درشرکت سهامی ایران‌ماشین که سرمایه آن دویست وده میلیون ریال است آقای مهدی نمازی کلیه سهام خودرا بشرکت واگذار نمود و از سمت رئیس و عضو هیئت‌مدیره استعفا داد شرکت جدیدالتاسیس در تهران موسوم به‌شرکت سهامی آربل است که‌برای‌کارهای‌ساختمانی‌ـ شهرسازی ـ راهسازی ـ نقشه‌کشی وتاسیسات صنعتی و قبول نمایندگی تشکیل شده و سرمایه آن به ملبغ پنج‌میلیون ریال بمدت نامحدود است و مدیریت شرکت با آقای مهندس عباس رواقیان میباشد.همچنین‌شرکت فنی فلزات بامسئولیت محدودبمنظور اشتغال بامور فنی و فلزی مربوط بساختمان اعم از ساختن درب وپنجره و غیره تشکیل شده است . سرمایه شرکت یك میلیون وپانصد هزارریال بمدت نامحدود است ومدیریت شرکت بعهده آقایان اسماعیل روشن گهر وحسین صفرزاده برزی میباشد.

مظنه حمل ونقل درراههای مختلف

انتظار میرود بابازشدن راهها وتغییر وضع هوا فعالیت حمل‌ونقل شروع شود

بازار حمل‌و نقل ، درچند روزگذشته فعالیت زیادی نداشته است .ولی امید میرود با بازشدن راههاو تغییر وضع هوا و بخصوص بافرارسیدن ایام عید مجددا فعالیت دربازار حمل و نقل آغاز شود .

درحال حاضر کامیونها در خطوط شمال پنبه ـ برنج ـ مرکبات وازراه خراسان خشکبار وسایر ما یحتاج زندگی مردم را بطهران حمل میکنند مظنه حمل کالا ازتهران بشهرستان های نامبرده بشرح زیر میباشند تهران به تبریز تنی ۶۵۰ تا ۷۵۰ ریال بالعکس ۷۵۰ تا ۹۰۰ ریال تهران برضائیه ۱۲۰۰ ریال(بالعکس بار موجودنیست) ـ رضائیه‌بخرمشهر ۱۲۰۰ ریال بالعکس ۲۳۰۰ تا۲۴۰۰ ریال ـ تهران به خوی ۱۰۰۰ ریال بالعکس ۹۵۰ ریال تهران بشاهپور ۱۰۵۰ ریال بالعکس ۱۰۰۰ ریال تهران بمراغه بارکم‌است . تهران به مرند ۹۰۰ ریال تهران بخرمشهر ۲۵۰ تا ۳۰۰ ریال بالعکس ۱۴۰۰ تا ۱۶۰۰ ریال تهران باهواز ۲۵۰۰ریال بالعکس ۱۳۰۰ ریال تهران بشاهی ۴۰۰ ریال بالعکس ۶۰۰ ریال تهران ببابل ۳۷۵ ریال بالعکس ۶۰۰ ریال تهران بساری ۴۰۰ ریال بالعکس۶۵۰ ریال تهران به‌گنبد ۶۵۰ ریال‌بالعکس ۶۵۰ ریال تهران به‌بندرشاه ۶۰۰ ریال بالعکس ۷۰۰ ریال تهران به بهشهر ۶۰۰ ریال بالعکس ۶۵۰ ریال تهران مشهد ۹۰۰ ریال بالعکس۶۰۰ ریال تهران به‌سبزوار ۷۰۰ ریال بالعکس ۵۰۰ ریال تهران بقوچان ۹۰۰ ریال بالعکس ۷۰۰ ریال تهران به بجنورد ۱۰۰۰ ریال‌بالعکس ۱۰۵۰ ریال تهران به‌تربت حیدریه ۱۱۰۰ ریال بالعکس ۷۰۰ ریال تهران بـه زاهدان ۱۶۰۰ تا ۱۸۰۰ ریال‌بالعکس ۱۱۰۰ ریال .

تعلیم عملیات کشاورزی زمستانه

درماه گذشته متخصصین اداره کل ترویج از حوزه‌های ترویجی بروجرد نهاوند . خرم‌آباد . تویسرگان . دورود . الیگودرز .اراك . خمین‌بازدید بعمل آورده ودربـاره طرز هرس زمستانه مو و کشت درختان میوه و بهداشت و تغذیه دامها تعلیمات لازم بروستائیان دادند .

مناقصه‌ها ومزایده‌های‌دولتی

* سازمان برنامه عملیات لوله‌کشی آب شهرستان اراك را تا ۲۴ر۲ر۱۳۳۸
* سازمان برنامه عملیات لوله‌کشی آب شهر رامهرمز تا ۲۶ر۲ر۱۳۳۸
* مؤسسه دخانیات ایران خرید ۲۵۰۰ بوبین آلومنیوم پشت کاغذی تا ۲۱ر۱ر۱۳۳۸

(آگهی بدارندگان سهام شرکت سهامی پارچه‌بافی شیراز)

چون جلسه مجمع عمومی فوق‌العاده پنجشنبه ۲۳بهمن ماه۳۷ اکثریت قانونی حاصل نگردیده وبرای یوم ۲۴اسفند ماه۱۳۳۷سه ساعت بعد از ظهر درباغ بهارستان تجدید میشود لذاازعموم دارندگان سهام شرکت سهامی پارچه بافی شیراز دعوت میشود که‌بارعایت ماده ۱۶اساسنامه در ظرف‌پنج روزقبل‌از تشکیل‌مجمع باارائه عین‌سهام یاگواهی ثبتی ویابانکی که‌سهام درآنجامیباشد درشیرازبدفترشرکت ودرطهران بدفترسرای‌امید آقای محمد تقی بهبهانی ودراصفهان سرای حاجی کریم آقای حاج‌سید محمد افضل ودربوشهر بشرکت اعتمادیه مراجعه وبرك ورودیه دریافت داشته وبوقت مقرر درمحل شرکت (باغ بهارستان) حضور بهم‌رسانند .

دستور جلسه

۱ـ اتخاذ تصمیم نسبت بزیان دیرکرد مربوط به‌بقیه قیمت سهام (ازصدی پنجاه دوم) که باآگهی های متعدد این شرکت تاکنون تمام بهاء را نپرداخته‌اند .

۲ـ تصمیم درباره وصول بقیه اصل تعهدات سهامداران مدیون .

بتاریخ بیست وششم بهمن ماه ۱۳۳۷ شماره ۱۱۴۲

شرکت سهامی پارچه بافی شیراز

آ ـ ۴۲۰۵۴ ۱ـ۲

برای بانکها و شرکتهای تجارتی وصنعتی

یك ساختمان سه طبقه دارای متجاوز از ۱۲ اطاق بزرك واقع در بهترین نقطه مرکزی شهر (خیابان فردوسی ـنزدیك خیابان ثبت) دارای تاسیسات حرارت مرکزی و برق سه فاز سی آمپر و دوشماره تلفن و لوله کشی آب و محوطه‌ای که گنجایش ده اتوموبیل برای پارکینك دارد و برای شعب بانکها و مراکز شرکت های تجارتی و صنعتی و مقاطعه کاری بسیار مناسب است با سر قفلی مناسب باجاره واگذار میشود علاقمندان به تلفن شماره ۳۵۶۶۲ قبل از ظهر ها مراجعه فرمایند .

آ ـ ۴۲۹۹۶

آگهی دعوت صاحبان سهام

مجمع عمومی فوق‌العاده صاحبان سهام بانك رهنی ایران روزشنبه ۲۳ اسفند ماه جاری در محل بانك واقع در خیابان شاه (اسلامبول) تشکیل میشود و دستور جلسه عبارت خواهد بود از :

۱)انتخاب رئیس واعضای هیئت مدیره .

۲ـ)انتخاب یکنفر از بازرسان بانك .

۳ـ)انتقال ده سهم از سهام بانك بهر یك از اعضای جدید هیئت مدیره طبق ماده ۲۲ اساسنامه .

خواهشمند است صاحبان محترم سهام در روز و ساعت مقرردر جلسه شرکت فرمایند . بانك رهنی ایران

آ ـ ۴۳۰۶۴

فعالیت دربازار شیراز

کمی پول دربازار شیراز محسوس است

بازار شیراز مختصر فعالیتی داشت. وضع چند قلم از اجناس صادراتی نسبتا بهتر بود و بمناسبت خریدهای عید فروش اجناس‌وارداتی زیادترشده ولـی کمی پول بـوضع محسوسی حکمفرما است پنبه ـ مظنه پنبه‌که در دیماه بحد اقل رسیده بود بهتر شد ومظنه ها ترقی کرد ولی هنوز موجودی زیادی دردست مردم باقی مانده مظنه‌پنبه فیلستانی هرکیلو ۳۳ ریال تا ۳۷ر۵ ریال‌پنبه‌کوکرس ۳۳ تا ۳۸ نوع‌امریکائی و بومی‌کمیاب است وش هرتن ۸۰۰۰ تا ۱۲۰۰۰ ریال .

پوست بره ـ سفارشاتی رسید و چند نفر شروع بخرید کردند وبهمین جهت مظنه هانسبت به پیش ترقی کرد . نرخ پوست کبود سه جور از قرار جفتی ۳۸۰ تا ۴۰۰ و پوست سیاه ۳۵۰ تا ۳۷۰ ریال است .

فرش ـ بازار فرش فعالیت‌مختصری داشت . فرشهای‌کهنه‌خریداربیشتری داشت . مظنه قالی های ترکی‌متری ۱۰۵۰ تا ۱۲۵۰ ریال قالی های‌عربی ۶۰۰ تا۷۵۰ قالیهای متفرقه ۴۵۰ تا ۵۵۰ و فرشهای کهنه ۳۰۰ تا۶۰۰ ریال .

کتیرا ـ زدو ـ انقوزه ـ معاملات کتیرا دراوائل ماه بهتر بود ودراین اواخر ساکت شد . بازار زد وبهتر از گذشته بود و زمینه انقوزه خیلی کم شده

بازار مغز بادام ـ نسبتا بهتر شده ومعاملاتی روی آن انجام گرفت مظنه بادام پوست هرکیلو ۱۸ تا ۲۲ ریال مغز بادام ۷۳ر۵۰ تا ۷۸ بادام کوهی ۴ر۵۰ تا ۵ ریال است .

مواد حیوانی ـ معاملات‌پشم مختصر جریانی داشت و مظنه آن قدری ترقی کرد . سایر اقلام بحال عادی بود .

نرخ پوست بز و گوسفند هرکیلو ۲۵ تا ۳۰ ریال پشم الوان شسته ۶۰تا ۷۰ پشم الوان ناشور ۳۶ تا ۳۸ وموی بز ۳۰ تا ۳۶ ریال است .

مواد روغنی ـ بازار این اجناس ساکت بود . مظنه کنجد هرکیلو ۱۰ تا ۱۲ ریال بزرك ۸ تا ۸ر۵۰ کرچك ۹تا ۱۰ و پنبه تخم ۴ر۵۰ ریال .

بازار کالاهای وارداتی از قبیل قندو شکر وچای و قماش و ادویه عادی وباندازه مصرف بود .

نرخها دربازار بندرپهلوی

وضع بازار بعلت‌کمی صید ماهی چندان خوب نیست

بازار بندرپهلوی دربـاره گذشته بمناسبت کولاك وکمی صید ماهی چندان خوب نبود مظنه ارقام کالاهای صادراتی بندرپهلوی درماه گذشته بشرح زیر بود :

ماهی آزاد کیلوئی ۲۵۰ ریال ماهی سفید دانه‌ای ۲۵ تا ۴۰ ریال سوف ۲۵ تا۵۵ ریال کپور ۲۰ تا۴۰ریال کفال ۷ تا ۱۵ ریال کله ۴ریال‌کولی ۵۰ ریال کبـاط ۷ ریـال قـو ۵۰ ریال ۵۰ ریال کباط ۷ ریال قو ۱۵۰ ریال غاز ۵۵ ریال مرغابی ۴۵ تا۵۰ ریال اردك خانگی ۵۵ ریال چنگر ۳۵ ریال مرغ وخروس ۵۵ریال شلتوك گرده کیلوئی ۶ر۵ تا ۷ر۵ ریال شلتوك صدری ۷ر۵۰ تا ۹ر۵۰ ریال برنج‌صدری ۱۳ تا۲۲ ریال برنج گرده ۱۱ر۵ تا۱۲ر۵ ریال‌برنج چمپا ۸ر۵ تا۸ر۷۵ ریال بهدانه ۴۵ ریال بزرك ۲۰ ریال تخم کتان ۲۲ ریال تخم کنف ۷ ریال کنجد ۱۷ ریال گندم ۷ ریال عدس ۲۵ ریال لوبیا سفید ۱۷ ریال ابریشم کیلوئی ۴۲۰ تا ۴۲۵ ریال پرقو ۷۵ ریال‌پر مرغابی ۸۰ ریال پیله ابریشم تر۲۷ تا ۳۰ ریال لاس ابریشم ۸۰ تا۸۵ ریال خاویار کیلوئی ۱۲۰۰ تا ۱۸۰۰ ریال ماهی خشك تازه کیلوئی۶۰ریال

تجارتخانه برادران ابراهیمیان

خیابان لاله‌زار

ورود عالیترین پارچه‌های پشمی زنانه ومردانه را به بانوان وآقایان محترم مژده میدهد

آ ـ ۳۰۷۵۵ ۱ـ۴

اکنون موقع آن رسیده‌که تئوری شرکتهای تعاونی‌که در طول‌مدتی بیش ازصدسال تکامل یافته مورد استفاده بیشتری قرارگیرد

قانون جدید

لایحه‌قانونی شرکتهای تعاونی ، بعدازمدتی مطالعه‌وتبادل نظر درشورای عالی تعاون وکمیسیون دائم تعاون شورایعالی‌اقتصاد بااصلاحاتی برای تقدیم بمجلس آماده گردید .

باآنکه هنوز ماه وسالی ازعمر نهضت تعاون کشور مانمی‌گذرد اما قانون شرکتهای تعاونی «هم‌داستانی دارد که‌برای آنهائیکه مسائل مربوط بتعاون کشور رامطالعه میکنند ویا از علاقمندان بشرکت‌های تعاونی هستند خالی ازارزش نخواهد بود .

تاسال ۱۳۳۲ شرکت‌های تعاونی قانون‌اختصاصی وجداگانه‌ای نداشت وتنها درمواد ۱۹۱ تا۱۹۴ قانون‌تجارت یادی ازشرکت‌های تعاونی شده‌بود وبعدها درسال ۱۳۲۷ در لایحه قانونی‌سازمان برنامه ماده‌ای‌گنجانیده شد که‌شرکت‌های تعاونی رابرای مدت ۵سال از مالیات معاف نمودند ودرلایحه قانونی ۱۳۳۱ مدت معافیت مالیات شرکتهای تعاونی تا۱۵سال تمدید گردید که شامل صندوقهای روستائی که‌وسیله بانك کشاورزی تشکیل می‌گردید میشد .

دراوائل سال ۳۲ که‌در حقیقت تحول ودوران تکامل شرکت‌های تعاونی کشورما آغاز میگردد ملاحظه شد که قوانین ومقررات آنروز برای‌پیشرفت این نهضت وتحقق دادن ایده آلها و آرزوهای طرفداران شرکتهای تعاونی کافی نیست ولایحه قانونی جدیدی تهیه شد که‌ازاختیارات رئیس دولت وقت استفاده شدوبتصویب رسید . بعدا لایحه مزبور مانند بسیاری از لوایح دیگر برای‌تجدید نظر بپارلمان بازگشت که‌بدون اینکه نمایندگان مجلس آنروزی توجه باصل موضوع داشته باشند تغییراتی درقانون دادند وسرانجام درشانزدهم مرداد ماه۱۳۳۴ برای‌اجرا بدولت ابلاغ گردید .

از آنجا که‌با پیشرفت وتوسعه‌شرکت های تعاونی مردم ودولت بامسائل جدیدی مواجه میشدند که تجدیدنظر درقانون راضروری واجتناب ناپذیر مینمود وازطرفی کارشناسان ایرانی که‌هدف آنها تطابق اصول جهانی‌تعاون باشرایط اقتصادی واجتماعی مملکت ماست هرروز تجارب بیشتری بدست می‌آوردند که‌خود موجب گردید که باردیگر موادقانون رااز نظر بگذرانند واحتیاجات زمان رادرآن بگنجانند .

قوانین مربوط بشرکت‌های تعاونی درکشورهای غربی سالها پیش‌بتصویب رسیده‌است مثلا کشورهلند در۱۸۵۵ یعنی یکصدوپنج سال قبل وکشور سویس در۱۸۷۴ یعنی هشتاد وشش سال قبل قوانین مزبور رااز‌مجالس قانونگذاری گذرانده‌اند .

درهرحال لایحه‌جدید تقریبا همان لایحه‌قدیمی است بدین معنی کـه عضویت درشرکتهای تعاونی راآزاده واختیاری پیش‌بینی نموده ودرحقیقت زن ومردازهرنژادومسلك ومرامی‌باشند میتوانند بعضویت شرکت‌های‌تعاونی درآینده واین‌موضوع نشان میدهد که درزمانیکه دیگران ازبرادری صحبت میکنند شرکت‌های تعاونی ثابت‌میکنند که‌عملی وقابل اجرا است .دیگر اینکه بهر شریك (عضو)صرف نظر ازتعداد سهام حق یك‌رای‌داده‌است‌ودراینجاباید توجه‌داشت که‌معنی اش این‌است که کنترل شرکتها دردست‌مردم است‌نه سرمایه وبالاخره بیطرفی درامرسیاسی ومذهبی‌زیرااینگونه‌موسسات که‌براساس نیازمشترك بوجود می‌آید ممکن‌است اختلافات حزبی ودودسته گی آنها را ازهم‌بپاشد . درهرحال اصول لایحه مزبورتغییرات‌کلی‌نکرده‌فقط‌درچندمورد موادی درقانون گنجانیده شده که‌بطور خلاصه ازنظر علاقمندان میگذرانه .

۱ـمهمترین موضوعی که‌درچندسال اخیر ماباآن‌مواجه شده‌ایم‌سوءاستفاده گروهی شیاد که‌بنام مدیر عامل در شرکتها مشغول‌کارمی‌شدندو‌بخصوص درمناطق روستائی حداکثر ازبیخبری وجهل کشاورزان بهره‌برداری گرده‌و بمالیه آنهادست‌بردزده‌اند.مادر اینراه چاره‌ای جز این‌نداشتیم که‌در قانون جدید‌محاکمه‌این‌عناصر شیادرادرخارج ازنوبت‌پیش‌بینی کنیم، امامادام‌که‌مردم خود بحقوق وظائف خودآشنا نشوند نه‌تنها درمورد شرکتهای تعاونی بلکه درسایر موارد هم نسبت بآنها تجاوز خواهدشد واما عدم همکاری وسهل انگاری مردم واحیانا کوته فکری و حسادت بعضی از راهنمایان آنها نیز مانع اساسی پیشرفت کار است که مابموقع‌درباره آن بحث‌خواهیم کرد.

۲ـدرقانون جدید «مسئولیت‌نامحدود برای اعضای شرکتها پیش‌بینی شده است .ابتدا اگر آنها بخواهند و در اساسنامه خود بگنجانند .زیرا در سیستم شرکتهای تعاونی اعتبار که اغلب ممکن‌است باپس‌انداز اعضانه سهام وسرمایه تشکیل گردد اگرهریك ازاعضاء مسئولیت نامحدود داشته باشند اعتبار شرکت بیشتر خواهد بود .

۳ـچون اخیرا دیده شد که‌عده‌ای میخواهند ازنام تعاون برای منافع شخصی خود استفاده کنندودرحقیقت راهی برای فرارازمالیات پیدا کرده بودند نه‌تنها شورایعالی‌تعاون دراین مورد چنداساسنامه مردود داشت بلکه درقانون جدید اختیارات بیشتری برای شورا پیش‌بینی شده‌است .

اما عقیده مابراین است که درهر نهضت‌رابوجود نمی‌آورد آنچه‌ما بدنبال مقررات فرع‌است . باید مردم متوجه باشند قانون به‌پیشرفت کار کمك میکند ،تسهیلاتی فراهم میسازد اما نهضت‌رابوجودنمی‌آورد آنچه ما بدنبال آن‌هستیم اخلاق ووظیفه‌شناسی است که‌موجب توجه اعتماد مردم گردد . مثلا درموضوع تعقیب مدیران خاطی ونادرست اگر زندانی‌شوند وپولها و سرمایه‌شرکتها راهم پس بدهند اما صدمات روحی که درنتیجه اینکار بمردم وارد آمده‌است چگونه میتوان جبران نمود ؟

باید مردم دراینمورد خود بیش‌از پیش بیدار شوند .باید بدانند که‌این شرکتها متعلق بمدیران ومدیر عامل نیست .بایدبدانند که‌میتوانندعتراض کنند، مدیران خودراتعویض نمایند عناصر نادرست‌راطرد کنند قانون و دوستداران پیشرفت نهضت تعاونی هم درهرحال باآنها خواهند بود .

بیداری مردم ازهرطبقه درپیشرفت کار تاثیر فراوان خواهد داشت و ما خوشوقتیم که دراینراه تاآنجا که توانسته‌ایم مردم‌راکمك کرده‌وخواهیم کرد .

مهندس منصور امامی

آگهی تاسیس شرکت سهامی ایران آراء

بمنظور خرید ماشین آلات و لوازم و تاسیس کارخانجات برای تهیه کلیه لوازم تزئینات داخلی و خارجی بنا ها و استخراج معادن و تهیه و خرید مواد اولیه بشرح تفصیلی اساسنامه با سرمایه شش میلیون ریال منقسم به ششصد سهم ده هزار ریالی که پانصد وهشتاد سهم آن بی نام و بیست سهم بقیه با نام است و سی و پنج درصد سرمایه پرداخت و در اختیار هیئت مدیره شرکت میباشد و شصت‌و پنج در صد بقیه تعهد شده از تاریخ اول بهمنماه ۱۳۷ بمدت نامحدود در خیابان شاهرضا شماره ۵۰۰ طبقه سوم تشکیل یافته و در تاریخ بیست و نهم بهمنماه ۱۳۳۷ تحت شماره ۶۵۱۱ در دفتر ثبت شرکتهای داخلی بثبت رسیده است و هیئت مدیره شرکت عبارتند از ـآقای صدرالدین شهمنش رئیس هیئت مدیره و آقای مهندس حسن سجادی مدیر عامل و آقایان مهندس محمد باقر نیو و مهندس‌حسین هیرسا و میر مصطفی مشیری سایر اعضاء هیئت مدیره و حق امضاء با مدیر عامل باتفاق یکی دیگر از اعضاء هیئت مدیره، با مهر شرکت خواهد بود و آقایان منوچهر نجمی وارسطو نوید بسمت بازرسان شرکت تعیین شده‌اند .

رئیس اداره ثبت شرکتها و عـلائم تجارتی واختراعات ـمهدی‌نراقی

آ ـ ۳۰۹۶۳

آگهی تاسیس شرکت سهامی ایران تك

بمنظور انجام عملیات و معاملات بازرگانی و صنعتی مالی مجاز بشرح تفصیلی اساسنامه شرکتی بنام شرکت سهامی ایران تك با سرمایه دو میلیون ریال منقسم بدویست سهم ده هزار ریالی نقدی که یکصد و نود سهم آن بی نام و ده سهم بقیه با نام‌است و ۳۵٪ آن‌نقدا پرداخت شده و ۶۵ در صد بقیه تعهد شده و در اختیار هیئت مدیره شرکت میباشد از تاریخ اول بهمنماه ۱۳۳۷ بمدت نا محدود درتهران خیابان شاهرضا شماره ۵۰۰طبقه سوم‌تشکیل شده‌ودرتاریخ ۲۹ر۱۱ر۳۷ تحت شماره ۶۵۱۰ در دفتر ثبت شرکتهای داخلی بثبت رسیده و آقای مهندس باقرنیو رئیس هیئت مدیره و مدیر عامل و آقایان میر مصطفی مشیری و مهندس حسین هیرسااعضاء هیئت مدیره شرکت میباشند نامه های عادی بامضاء منفرد مدیر عامل و یا یکی دیگر از اعضاء هیئت مدیره یا شخصیکه مدیر عامل تعیین میکند با مهر شرکت و سایر نامه ها و همچنین اسناد ـ بروات ـ چکها و امثال آنرا مدیر عامل یاهرشخصیکه‌مدیرعامل‌تعیین‌خواهد کردباتفاق‌یکی دیگراز اعضاء هیئت‌مدیره‌بامهرشرکت‌امضاءخواهندنمودـ آقای‌غفورآلبابسمت بازرس شرکت انتخاب شده است .

آ ـ ۳۰۹۶۵

رئیس اداره ثبت شرکتها وعلائم تجارتی و اختراعات ـمهدی‌نراقی

چهارده روز درپاکستان — مهدی بهرمند

نگرانیهای ایرانیها درکراچی

قاچاقچی‌ها موجب ناراحتی شدید تجار ایرانی‌شده‌اند
اقدام دسته جمعی قهوه‌چی‌های ایرانی ـ مامورین مخفی برای تثبیت قیمت‌ها.

ـ۱۸ـ

ایرانی های مقیم کراچی رویهمرفته از زندگی خود راضی هستند ولی بعضی مقررات حکومت نظامی بمذاق ایشان سازگار نیست وعلت این امر آنست که بازندگی گذشته وهرج‌و مرج اقتصادی که‌بر پاکستان مسلط بوده است خو گرفته‌اند وبه آسانی نمی توانند خودرا باشدت عملی که‌از طرف حکومت جدید اعمال میشود وسعی دارد قیمت هارا واقعا تنزل بدهد تطبیق دهند . یك قهوه‌چی ایرانی که‌در یکی از خیابان های بزرك کراچی قهوه‌خانه دارد درمورد مقررات جدید حکومت نظامی درباره قیمت ها اظهار داشت :

ـ درزمان حکومت سابق ماهر فنجان ..ه شیر چای را (درپاکستان بجای چای ، شیر وچای مخلوط مینوشند) شش آنه (درحدود شش‌ریال) می فروختیم ولی حالابه موجب مقررات حکومت نظامی نرخ‌شیر چای‌بیك آنه یعنی یکششم تنزل پیدا کرده است . وباین ترتیب ماضررمیکنیم.

اقدام دسته جمعی قهوه‌چی های ایرانی

قهوه‌چی ایرانی بعد گفت :

ـبسیاری از قهوه‌چی های کراچی ایرانی هستند وباین جهت ما مذاکراتی شروع کرده‌ایم تابحکومت نظامی اعلام کنیم که‌این نرخ عملی نیست ومارا ورشکست خواهد کرد .

سایر کسبه ایرانی نیز از طرز تنظیم نرخ های خواربار ومواد مختلفه ابراز نارضایتی می کردند ولی چنین بنظر می رسید که حکومت نظامی بهیچوجه حاضر نخواهد بود از تصمیمات خود عدول کند .

البته در این نارضائی عموم کسبه کراچی و شهر های دیگرشریك هستند وعلت این امر آنست که نرخ هابشدت از طرف دولت کنترل میشود وتقریباتمام نرخهائی‌که صاحبان مغازه‌هابمشتری‌اعلام میکنند ثابت است و حتی یك آنه نیزدریك‌نرخ یکصد روپیه‌ئی تخفیف نمیدهند.

مامورین مخفی برای مراقبت قیمت ها

یکروز در مغازه «آلفینستون استور» که متعلق بیك ایرانی‌است ودریکی ازبزرگترین خیابانهای کراچی واقع شده یکی از دوستان مشغول خرید بود وبرسم تهران شروع به‌چانه زدن کرد . مرد صاحب مغازه که یزدی بود ولی از چهل سال پیش در پاکستان اقامت داشت گفت :

ـ متاسفم که حتی یك آنه هم نمی توانم تخفیف بدهم .

وبعد اضافه کرد :

ـ مادر برابر فروش هر جنس باید قبض بمشتری بدهیم که‌درواقع رسید پول است واگر به مشتری قبض داده نشود مامورین مخفی دولت که‌در بازار مراقب معاملات هستند هم صاحب مغازه وهم مشتری راتعقیب می کنند ومجازات ها نیز بسیار شدید است ومامورین بهیچوجه قابل انعطاف نیستند وفورا متخلفین را بزندان میفرستند ودر دادگاه های حکومت نظامی محاکمه می کنند .

ظلم بالسویه

فروشنده ایرانی بعد گفت :

ـ تاکنون گروهی از کسبه و مشتریان باین ترتیب به زندان افتاده‌اند وباین جهت نه مشتریان ونه فروشندگان جرات ندارند که‌از مقررات تخلف کنند و جنس هارا به قیمت های بیشتر بفروشند وبخرند ویا رسید مطالبه نکنند .

این شدت عمل طبعا موجب شده است که جلو فعالیت آزادانه‌کسبه ایرانی گرفته شودولی بگفته یکی ازتجار روشنفکر ایرانی «اگرحکومت نظامی پاکستان ظلم می کند ظلم بالسویه است و تبعیض قائل نمی شوند ومامورین دولت هم فاسد نیستند وباین جهت می‌توان امیدوار بود که‌اگر هم اشتباهی رخ داده متدرجا رفع شود ومردم وازجمله کسبه ایرانی با سیستم جدید زندگی در پاکستان خو بگیرند .»

نگرانی ایرانی ها از قاچاقچیان

صرفنظر از موضوع تثبیت قیمت ها عامل دیگری موجب نگرانی تجار و کسبه ایرانی است وآن قاچاقچیان ایرانی میباشند .

این نکته را باکمال تاسف باید گفت که‌در چند سال اخیر تعداد قاچاقچیان ایرانی که به کراچی می آیند افزایش پیدا کرده است . شاید یك علت این امر فساد دستگاه سابق پاکستان باشد . ولی حتی دردوره حکومت نظامی نیز چندبار قاچاقچیان مبادرت به قاچاق طلا و ارزو کالاهای مختلف پاکستان کرده‌اند و شدت عمل دولت پاکستان ومراقبت مامورین ایشان موجب شده‌است که تجار ایرانی مقیم کراچی بیش از گذشته دچار نگرانی وناراحتی شوند .

شدت عمل وتوقیف قاچاقچی ها

همانطوریکه در مقالات گذشته اشاره کردم در کراچی گروهی از تجار آبرومند ومحترم و متنفذ ایرانی مشغول کار هستند و بعضی از ایشان دارای تجارتخانه های عظیم میباشند و طبعا وقتی در روزنامه ها کلمه ایرانی بدنبال نام قاچاقچی دیده میشود باعتبار این تجار که‌بعضی ایشان از دهها سال‌پیش در کراچی‌مشغول کار بوده‌اند لطمه واردمی‌آید.

یکی از تجار ایرانی در این باره میگفت:

سابقا بعضی قاچاقچیان حرفه ای از مرز زاهدان کالاهائی را بپاکستان قاچاق میکردند و کالا های پاکستان از قبیل کفش رابایران میبردندو بکمك «رفقائی» که داشتند جنجالی برپا نمیشدولی اینك حکومت بشدت جلو قاچاق را گرفته است بنحوی که بر اثر جلو گیری از قاچاق گندم و مواد غذائی به‌هند ـ در نواحی نزدیك مرز پاکستان یك نوع قحطی‌بروز کرده است و طبعا نظیر این مراقبت ها در مرز های دیگر پاکستان هم بعمل می‌آید و بهمین جهت تجار ایرانی‌در ماههای اخیر بیش ازگذشته از جریان قاچاق کالا و طلا بپاکستان نا راحت شده‌اند زیرا تقریباتمام کسانی که در چند ماهه اخیر مبادرت بقاچاق کرده‌اند توقیف شده‌اندو نمونه مهم آن قاچاق ده کیلو طلا بپاکستان است که متهم آن درزندان کراچی توقیف است.

تقاضای تجار ایرانی از مقامات گمرکی ایران

این تاجر ایرانی بعد گفت :

ـالبته در این جا ـ چه روزنامه ها و چه دولت ـ اخبار مربوط برفتار سوء ایرانیها را ـ از هرنوع که باشد ـ با سرو صدا و جنجال منتشرنمیکنند ولی طبعا خبر در شهر میپیچد و به پرستیژو حیثیت ایرانی ها وبخصوص تجار ایرانی لطمه وارد می‌آورد.

سایر تجار ایرانی مقیم کراچی نیز از ا ین وضع شکایت داشتند و مخصوصا از من خواستند که موضوع را درتهران‌باطلاع مقامات گمرکی برسانم تا برای جلو گیری از قاچاق ارز و طلا وکالاهای مختلف اقدام جدی بعمل آید .

در این مورد یك روز با یکی از اعضای سفارت صحبت میکردم.عضو مزبور گفت: متاسفانه از ما کاری بر نمی‌آید. جلوی قاچاق را باید از سرچشمه یعنی از مرز پاکستان و ایران گرفت ولی انصافابایدبگویم که مقامات پاکستانی حد اکثر کوشش را بعمل می‌آورند که روی این مسائل سرپوش بگذارند وباین جهت نه فقط از دادن خبرهای مربوطه بروزنامه‌ها خودداری میکنند بلکه حتی باخود ما تماس می گیرند که در مورد متهمین نظر مارا بدانند. از جمله در مورد قاچاقچی طلا یکی از مامورین پاکستانی بما مراجعه کرد پرسید در مورد او نظری هست یانه ـ ومن از جانب سفارت اظهار داشتم که نظر خاصی نیست و معتقدیم که دولت پاکستان باید مقررات عادی خودرا در باره او اجرا نماید.

بهترین هواپیمای تاکتیکی دنیا

استارفایتر هواپیمای جنگی عالی است که واحدهای تاکتیکی ارتش امریکا باآن مجهز شده‌اند . این هواپیما تقریبا دوبرابر صوت سرعت دارد و میتواند در ارتفاعات بسیار زیاد حرکت نماید (بیست‌و هشت هزار متر رکورد سقف پرواز آن میباشد) . درواقع‌با این‌هواپیما میتوان تاانتهای جو زمین بالارفت. هرنمونه ازاین هواپیماکه «اف ـ ۱۰۴» نامدارد قادر به حمل دو بمب اتمی کوچك وچند توپ سبك ودوموشك سایدوینیدر میباشد و شعاع عمل این هواپیما هزارو پانصد کیلومتر است .

فعلا علاوه‌بر امریکا ارتش آلمان غربی نیز قراراست با این هواپیماها مجهز شود .

درتصویر چهار هواپیما که یك دسته را تشکیل میدهند و مجهز به موشکهای هوا به‌هوای سایدوینیدر در نوك بالهای خود هستند دیده میشوند .

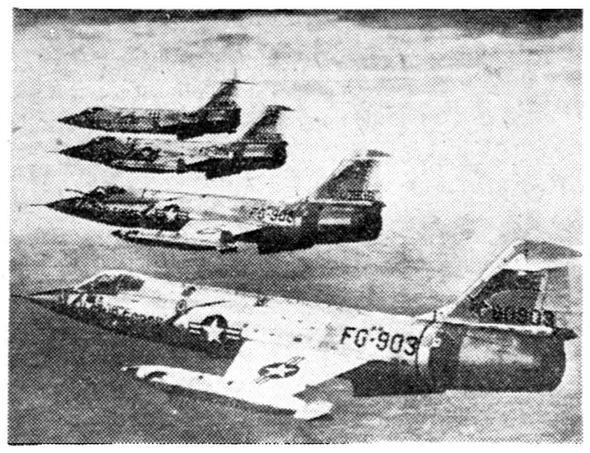

از گوشه و کنار

یادی از تمدن عجیب آزتکها

آزتکها آخرین قبایلی بودند که به ناحیه «والی» (وادی مکزیك) وارد شدند . این ها از نژاد مغولی «ناهوآ» بودند . افسانه های قبیله‌ای حاکی است که جهانگردی و صحراگردی خودرا در سال ۱۱۶۸ میلادی آغاز کردند واز ناحیه «آزتلان» که در زبان آزتکی «هفت غار» معنی میدهد خارج شدند .

آنها در ۱۲۴۸ از ساکنین اولیه «والی» (وادی‌مکزیك) اجازه‌خواستند تادرآنجا اقامت نمایندودر «چاپولتیك» رحل اقامت افکندند . ظاهرا در سالهای اولیه اقامت خود در برابر ساکنین اولیه حالت نیمه برده‌داشتند در قرن چهاردهم میلادی دواقامتگاه در جزایر دریاچه های داخلی‌مکزیك برپا نمودند که یکی از آنها را «تنو چتیتالان» می خواندند (امروز پایتخت مکزیك می باشد ومکزیکو نامدارد) وتاریخ دقیق ساختمان آن ۱۳۲۵ میلادی است .

در قرن پانزدهم تنوچتیتالان مرکز حکمفرمائی ازتکها شد واز آنجا به تصرف فلات مکزیك و سراسر «والی» پرداختند . در اوایل قرن شانزدهم میلادی این شهر درواقع پایتخت تمام مکزیك بود و تمدن آزتکها نیز در عالی ترین مراحل خود قرار داشت .

در ۱۵۱۹ نخستین سفید پوستان بریاست هرنان کورتز از اسپانیا قدم به سر زمین آزتکها نهادند وتا پشت دیوار پایتخت آزتکها تاختند . روز ۸ نوامبر ۱۵۱۹ بود که در میان تلهای دشت چشم اسپانیائی ها از مشاهده مناره ها وکاخهای عظیم سنگی پایتخت آزتکها خیره شد . برنال دیاز دل کاستیلو از افسران کورتز چهل سال بعد خاطرات خودرا راجع باین دیدار بدین شرح نوشت :

«در طلوع صبح به گردنه ای رسیدیم وراه خودرا از آن بسوی «ایزتاپالاپا» ادامه دادیم. وقتی آن همه شهروده رادیدیم که دردریاچه‌ها روی آبها بناشده‌اند وآن‌همه شهر ها که روی خشکی هستند وراههای مسطح و پهن راکه به مکزیکو می رفت بیاد افسانه باستانی افتادیم، بخصوص که برجها وعماراتی را دیدیم که روی آبها باسنك بناشده بودند . این مناظر چنان عجیب بود سربازان ما گمان می کردند خواب می بینند .»

روز شوم

تعجب اسپانیائی ها وقتی‌بیشتر شد که وارد شهر شدند واز آنها باتشریفات‌تمام‌رسمی‌توسط «مونتزوما» امپراطور آزتك استقبال بعمل آمد. اما آن روز برای آزتکها روز شومی بود چه ازآن پس نتوانستند بحیات مدنیت خویش ادامه دهند ودربیش رفت‌آن بکوشند. ازدنیای بیگانه‌ای دریچه‌ای بدان سر زمین گشاده شده بود ویك مدنیت بیگانه راو رسم خودرا بر آنان تحمیل می نمود یکی از ترقیات مهم آزتکها آفرینش تقویم خاصی بود. بنیاد این تقویم بر ستاره شناسی استوار شده بود و آزتکها پدیده های آسمانی را طی چند قرن جهانگردی شناخته بودند . البته یك مدنیت قدیمتر مکزیکی بنام «تمدن مایا» نیز توانسته بود تقویمی اختراع کند.

تقویم آزتك یك تقویم دقیق‌بود وفرمولهای پیچیده‌ای ارقام آن را نشان میداد . شکل تقویم مانند خورشید بود که آزتکها آن را تناتیوه می خواندند . شکل خورشید رامعمولا در مرکز صفحه تقویم به صورت‌دایره‌ای نشان‌میدادند. معمولا تخته سنگی برای ساختن تقویم انتخاب و تراشیده میشد وماهها و روزها وعلائم مخصوصی رادراطراف خورشید روی دوایری می کندند.

دردایره بعداز خورشید سنوات و علائم ودر آخرین دایره روزها را نشان میدادند . تمام روزهای مهم واعیاد مذهبی را روی تقویم نشان میدادند که بااشکال حیوانات و نقش و نگاری که مظهر آن روزها بشمار می رفت حك می شد . باید دانست که سال آزتکها سال‌شمسی بود و آنها خورشید را ستایش‌می کردند .

تقویم سنگی آزتکها یا «تخته‌سنك خورشیدرخشان»

انفجارهای اتمی زیر زمینی

انفجار های اتمی که در صحرای نوادا در امریکا زیر زمین بعمل می‌آورند ازلحاظ شناسائی‌مشخصات زلزله ووضع پوسته خارجی زمین بسیار جالب توجه می باشد .

این انفجار ها ضمن خواص‌علمی خود چون دراعماق زمین انجام می شود دارای آثار خطرناك رادیو آکتیو نیست .

یکی از آزمایش های اخیر نوادا ایجاد گرد که در توکیو، سوئد ، هویابکائو ، پرو چکسلواکی دستگاه های زلزله سنج آنرا ثبت نمودند .

موسسات علمی زمین شناسی امریکا اطلاعات حاصله رااز نقاط مختلف جهان گرد آوردند .

در یکی ازانفجارهای زیرزمینی که‌از سری آزمایش های سال ژئو فیزیك بودو «بلانکا» نامداشت بمب اتمی به قدرت سه هزار تن «ت . ان . ت» درزیر زمین‌منفجر شد . این بمب در هشت هزار کیلو متر زلزله سنجهارا متاثر ساخت و آثارش ثبت شد . ضمنا کلیه ایستگاههای زلزله سنج کانادا وامریکا که صدو ده ایستگاه می باشند آن را ثبت نمودند .

سه انفجار اتمی دیگر هریك به قدرت هزار تن «ت . ان . ت» در آلاسکا وامریکا تافاصله سه‌هزار وپانصد کیلومتری ثبت گردید .

آثار انفجار های کوچك

اثر انفجار کوچکتری که‌معادل بیست تن «ت . ان . ت» بود فقط توسط زلزله سنجهائی تافاصله هزار وسیصد کیلو متر به ثبت رسید .

اثریك انفجار پنجاه تنی چون زمین زیر آن نرم بود بیشتر عمقی بود ودر سطح زمین فقط چند کیلو متر دور تر دریافت شد .

سرووان الیوت دو برتر و ستوان مورفی که در سازمان ژئو فیزیك ارتش امریکا خدمت می کند،اعلام داشت که ششماه طول خواهد کشید تا نتایج حاصله ازاین آزمایشها کشف ومنظم شوند .

ولی بهر حال علم بااین انفجارها وسیله تازه‌ای جهت شناسائی پوسته زمین یافته است و توانسته وضع این پوسته را میان اعماق سی‌کیلو متری وسه هزار کیلومتری‌بشناسد.

این آزمایشها بالقوه ارزش‌زیادی دارند زیرا دانشمندان زلزله‌شناسی بوسیله آنها می توانند سرعت نشر امواج زلزله مصنوعی را که لابد مانند زلزله طبیعی است اندازه بگیرند زیرا بادانستن محل ولحظه انفجار و فاصله آن تا نقطه ثبت اینکار آسان می شود . ضمنا طرز حرکت امواج زلزله واینکه آیا از قلب زمین عبور می‌کنندیااز درون پوسته خارجی روشن می شود چون سرعت حرکت این امواج بستگی به قدرت انفجار و جنس مسیر آنها دارد براحتی می توان با دانستن قدرت انفجار فشردگی و ترکیب مادی پوسته زمین را دراعماق مختلف معلوم نمود ووضع زیر زمینی نقاط مختلف زمین را شناخت .

بهترین طریق شناسائی

سروان روبرتز می گوید وقتی نتایج‌دقیق این آزمایش‌ها استخراج شود ما می توانیم بهتر با زلزله مقابله نمائیم .

سالیان دراز سیسمو لوژیست ها (لرزه شناسان) برای مطالعات‌خود جریان زلزله های طبیعی را مطالعه وتعقیب می نمودند ولی چون‌مبداء دقیق و قدرت تکان اولیه تقریبا مجهول بود دراین راه پیشرفت مهمی نمی نمودند . زیرا در انفجار اتمی زیر زمینی هم محل دقیق،هم لحظه دقیق وهم قدرت تکان اولیه در دست می باشد .

دستگاه های زلزله سنج میتوانند تافاصله هزار کیلو متری کاملا لرزه های اتمی زیر زمینی راازلرزه های خفیف زلزله طبیعی تشخیص دهند . ولی در حال حاضر تمیزمیان لرزه های مصنوعی و طبیعی در مسابقات بیشتر مقدور نیست .

تودیع

دراین موقع که برای تکمیل تحصیلات خود عازم امریکا هستم بدین وسیله‌از دوستان‌و خویشاوندان عزیز و گرامی خود خدا حافظی مینمایم ،

پرویز طاهری کرمانی
آ ـ ۳۱۰۰۱

کنفرانس پرستاران ایرانی وخارجی

کنفرانس آموزش پرستاری که در هفته گذشته‌باشرکت ۵۰پرستار ایرانی و خارجی تشکیل گردید بجلسات خود بریاست خانم فاطمه صلصالی رئیس اداره پرستاری‌وزارت بهداری همه روز ادامه داده وموضوع آموزش پرستاری در مدارس پرستاری را مورد بررسی قرار می دهد تصمیمات این کنفرانس که بصورت قطعنامه ای خواهد بود برای اظهار نظر وتصویب بوزارت بهداری‌ووزارت فرهنك داده‌خواهد شد.

از چهارگوشه اجتماع

آمار گیری انجمن

بیست‌و یکمین جلسه انجمن محلی شرق‌باغ‌صبا بریاست آقای سلیمی‌پور در منزل آقای احمدی وباشرکت آقایان دکتر بلوری ـ دکتر نیك نژاد ـ فرهنك شایسته ـ دکترعابدینی ـ حریری ـ مصباح ثقفی ـ نوبری وعده دیگر تشکیل گردید .

بدوا رئیس انجمن درمورد روز تاریخی نهم اسفند وابراز احساسات ساکنین محل وشرکت کلیه اعضاء در مراسم جلالیه صحبت کردو دراین مورد عریضه‌ای به پیشگاه ملوکانه وآقای نخست‌وزیر معروض شد و سپس در مورد افزایش تعداد مامورین انتظامی این ناحیه از اداره پلیس‌تهران اظهار قدردانی‌بعمل آمد و گزارشی از مسئله‌کمبود آب واقدامات انجمن باعضاء داده شد . رئیس انجمن طبق پیشنهاداهالی بمستاجر محل اطلاع داد که در صورت عدم اجرای تعهد از مراجع قانونی و دولتی تقاضا خواهد شد تااز وی خلع‌ید نمایند . رئیس‌انجمن پیشنهاد کردکه طرح شرکت تعاونی مصرف اهالی شرق باغ‌صبا و وتنظیم آمار دقیق ساکنین این منطقه در دستور انجمن قرار گیرد و مقررگردید که آقایان دکتر نیك‌نژاد و دکتر عابدینی در موردطرح شرکت تعاونی مصرف و آقایان دکتر بلوری و مصباح ثقفی و میرپوریان درباره طرح ایجاددبستان و دبیرستان‌درحوزه انجمن‌مطالعه ونظر خودرا در جلسه بعدباطلاع انجمن برسانند .

صدور احکام اضافات کارمندان شهرداری تهران

دیروز شهرداری تهران احکام اضافات و ترفیعات کارمندان شهرداری را صادر کرد . معاون شهرداری تهران امروز گفت تا پانزدهم اسفند ماه کلیه احکام کارمندان شهرداری که استحقاق ترفیع دارند ابلاغ خواهد شد .

درشورای همکاری برزنها

جمال‌الحق

شب گذشته جلسه انجمن محلی خیابان جمال الحق بریاست‌آقای بنی‌احمد وباشرکت کلیه اعضاء در محل انجمن تشکیل شد . ابتدا رئیس انجمن در تعقیب پیشنهادات انجمن درباره تغییر وضع قلعه و تعیین تکلیف ساکنین آن صحبت کرد وبعدافزود که این مسئله دستور روز کلیه انجمن‌های محلی تهران شده وتمام مردم آماده هستند که‌با دولت در مورد برچیدن این مرکز فساد همکاری نمایند درجلسه دیشب انجمن از اهمیت نظریه پیشنهادی انجمن در مورد اجباری ساختن مسئله ازدواج ،کلیه اعضاء صحبت کردند طبق نظر این‌انجمن اگر دولت قانون ازدواج اجباری رابه مجلسین بیاورد ودر موارد استخدام و بسیاری از مواقع دیگر ورقه ازدواج از افراد مطالبه نماید و همچنین بنگاه‌های خیریه و انجمن‌های محلی تهران یك سازمان تعاونی برای جوانان وبرای کمك وتسهیل بامرازدواج فراهم کنند خود بخود موضوع فحشاء ازبین خواهد رفت اعضاء انجمن تقاضا نمودند که شهردار تهران اصلاح وضع محله حصیرآباد را که در جنب میدان راه‌آهن واقع‌است در دستور برنامه کارخود قرار دهدو پس‌از خاتمه کار قلعه نسبت به تغییر وضع این محل هم اقدام نماید .

شرق تهران

انجمن عمران شرق تهران درمنزل آقای مؤمنی و بریاست آقای استوارزاده تشکیل شد ابتدا رئیس انجمن و آقای سعیدزاده رئیس برزن در اهمیت روز تاریخی نهم اسفند صحبت کردند و سپس آقای سرهنك آموزگار درباره نبودن دبیرستان درمحل شرحی ایراد و اضافه نمود که در دبستان روزبه بعلت فرسودگی ساختمان بیم خطر جانی برای دانش‌آموزان در پیش است، و بعدا از انجمن تقاضا کرد که اقدامی دراین مورد بنماید .

آقایان امیرو محمدزاده و مؤمنی هریك راجع بتاخیر امرلوله‌کشی آب وبرق فیروز صحبت کردند و افزودند که شرکت برق بتعهدات خود مبنی برروشنائی کوی ها اقدام نکرده‌واغلب شبها برنامه‌خاموشی دارد .

سهمیه گوشت ندارند

کوی مهناز

جلسه انجمن محلی‌کوی مهناز پهلوی در منزل آقای صوفی‌آبادی وبریاست آقای حیدری تشکیل شد دراین جلسه که آقایان عظیمی ـ ملکی ـ کمالی ـ علیزاد ـ زارعی ـ عباسی حضور داشتند شکایت اهالی‌و قصابیها از نبودن سهمیه گوشت مطرح شد یکی‌از اعضاء گفت‌که گوشت مصرفی اهالی باکشتار آزاد تامین می‌شود وچون ممکن‌است‌این کارخطراتی‌داشته باشد بهتراست انجمن‌برای‌جلوگیری از ابتلاء به بیماریها از شرکت گوشت تقاضای اختصاص سهمیه‌نماید.

مطالعه برای تعویض زمینهای مسیر جاده سوم

طبق تصمیم شهرداری تهران‌کلیه افسرانیکه قبل‌ازتصویب قانون‌احداث جاده سوم ازطرف دولت به‌آنها درمسیر جاده سوم زمین داده شده بود باید رونوشت سند مالکیت‌خود رابه اداره فنی شهرداری ارائه دهند.

شهرداری تهران درنظر دارد باین ترتیب صورت افسران و کارمندان دولت راکه‌در مسیر جاده سوم‌زمین دارند تهیه کرده تادولت زمینهای دیگری درمجاورت زمینهای‌فعلی یادر محل مناسب دیگری به‌آنها تسلیم داشته وزمینهای واقع‌درمسیر جاده سوم راباآن معاوضه کند.

امروز یك مقام شهرداری گفت. باین ترتیب شهرداری تهران‌بقیه زمینهارا که‌متعلق باشخاص‌خواهد بود ارزیابی کرده وقیمت آنهارا مطابق قانون پرداخت خواهد کرد بطوریکه کسب اطلاع‌شده با مذاکراتیکه تاکنون صورت‌گرفته است مقدمات تغییر محل زاغه‌هاو انبار مهمات به‌نقطه دیگری‌درخارج شهر فراهم شده‌است.

بطوریکه یکی‌ازمسئولین‌شهرداری گفت: تصمیم اخیر شهرداری در تسریع ساختمان جاده سوم تاثیر مستقیم خواهد داشت.

لازم بتذکراست که‌شهرداری تهران درمورد زمینهائیکه بعداز تصویب قانون بکارمندان دولت واگذار شده‌است نظر دیگری دارد.

اخبار کار گری

راهنمائی کارگاهها

سخنگوی وزارت کار بخبرنگار ماگفت بمنظور نظارت دقیق درامر اجرای مقررات لایحه قانونی حفاظت فنی وبهداشت عمومی کارخانجات بازرسانی ازطرف وزارت کار به استانها وشهرستانها اعزام شده‌اند تاازنزدیك محیط کارگاهها رامورد مطالعه قرار داده‌ومدیران‌ومسئولین کارخانجات راراهنمائی نمایند.

منجمله بازرسان اعزامی بکرمانشاه ازکارخانجات نوشابه سازی‌باختر، آرد میهن ،چوب‌بری فردیس‌ازرسی بعمل آورده ونقائص ازلحاظ‌وسائل استحفاظی وبهداشتی‌وبیمه کارگران مشاهده گردیده وضمن نامه‌های موکدی رفع نقائص ازمسئولین کارگاهها خواسته شد تاطبق مواد ۳ـ۴ـ۵و۶ لایحه قانون حفاظت فنی وبهداشت عمومی کارخانجات وجبات تامین سلامت ورفاه کارگران

کارگاهها مورد بازرسی قرار میگیرد

طی هفته گذشته بازرسان کاراز کارخانجات شرکت سهامی چرم‌سازی‌وشرکت نوشابه سازی‌شورین همدان وکارخانه آرد صاحب در کرمانشاه بازرسی بعمل آورده و نقائصی ازقبیل عدم وسایل‌بهداشتی ووسائل حفاظت فنی در قسمتهای مختلفه این دو کارخانه مشاهده گردید که مراتب طی‌نامه های جداگانه بمدیران‌مسئول کارخانجات مزبور ابلاغ گردید که‌طبق قانون کار و مواد ۳ـ۴ـ۵ و۶ لایحه قانونی حفاظت فنی وبهداشت‌عمومی کارخانجات نسبت برفع نقائص‌اقدام ووسائل آسایش کارگران رافراهم نمایند تادر بازدید مجددی که‌بعمل میآید نواقص مورد اشاره مرتفع شده باشد .

تشکیل سندیکا

روز جمعه گذشته کارگران‌نانوائی تهران شعبه جدیدی درشمیرانات افتتاح کردند سندیکاکه بر اساس حفظ منافع کارگران نانوائی تهران‌و حومه تاسیس گشته وابسته بهیچ حزب ودسته وجماعتی نبوده و یك سندیکای مستقلی است در مراسم افتتاح کارگران تاسیس شعبه جدید خودرا جشن گرفتندکه درضمن آن مراتب شاهدوستی وميهن پرستی‌خود رااعلام‌نمودند .

لطفا یادداشت فرمائید

برنامه امروز

در باشگاه مهرگان

ساعت ۶ سخنرانی آقای دکتر شفق استاد دانشگاه

درانجمن ایران وآمریکا

ساعت ۷ بازی بینگو

برنامه آینده

درانجمن ایران‌و شوروی

ساعت ۸ فردا شب برنامه کر ملی

درتالار فرهنك

ساعت هفت‌و نیم روز چهارشنبه برنامه انجمن فیلار مونیك (بالت دسته سانفرانسیسکو)

برنامه بازار روز

فردا

خیابان پشت شهرداری

کوچه شاهرخ خیابان نادری کوچه نوشین . خیابان استامبول سمت شرقی خیابان خیام (بالای وزارت بهداری)

کوچه مجمر (خیابان لاله‌زار مخصوص دستفروشها)

معاون داخلی حزب مردم

از حزب مردم اطلاع میدهند آقای رستم امیر بختیار نماینده مجلس شورای ملی علاوه بر آنکه در سمت قائم مقامی لیدر فراکسیون پارلمانی حزب مردم ابقاء شد ، چون مورد اعتماد اعضای شورای مرکزی آن حزب بود به موجب پیشنهاد آقای‌علم دبیر کل‌حزب، بمعاونت داخلی حزب انتخاب گردید

کمك به شیر وخورشید سرخ

آقای مهدی خدابنده مبلغ۵۰۰۰ ریال بر حسب وصیت مرحوم اسداله رادسر برای کمك به محصلین‌بی بضاعت به جمعیت شیرو خورشید سرخ اهدا کردند . جمعیت‌از اقدام نیك ایشان سپاسگزار است.

از شهرستانها اطلاع میدهند

خبرنگاران ما

راهها مسدود است وبعلت‌کم‌بود آذوقه مردم درمضیقه میباشند

ازمرزن آباد خبرنگار ما گزارش میدهد براثرشدت سرما وریزش مداوم برف درمرزن آباد اغلب احشام دامداران این منطقه تلف شده وبعلت مسدود بودن‌راههای اطراف نه تنها احشام ازلحاظ کمبودعلوفه درخطرنابودی قرارگرفته اندبلکه بعلت نبودن آذوقه کافی وخواربار جان اهالی نیز در معرض خطرقرار گرفته است وچنانچه برای باز کردن جاده اقدام نشود سر نوشت مردم معلوم نیست .

بازدید استاندار

چند روز قبل آقای دادور استاندار کرمان باتفاق عده‌ای از روسای دوایر دولتی این شهرستان از بخش شهداد که چندان فاصله‌ای با کرمان ندارد بازدید بعمل آورده‌باید گفت‌شهداد یکی از بخشهای حاصلخیز استان کرمان میباشد ولی بعلت خرابی جاده این بخش اغلب محصول آن که مرکبات است دیر ببازار میرسد و علاوه بر آن بر اثر خرابی راه بهای آن نیز گران است در بازدیدی که از این بخش بعمل آمد اهالی شهداد از این موضوع را یاد آور شدند وبا پرداخت مبلغ ۷۵۰ هزار ریال تقاضای ترمیم این جاده را نمودند آقای استاندار نیز دستور داد ادارهٔ عمران معادل همین مبلغ پرداخت نماید تا ترمیم جاده شهداد شروع گردد.

هیئت‌بازرسان شاهنشاهی در بندرعباس

مشغول رسیدگی بشکایات واحتیاجات اهالی شدند

قبلا باستحضار خوانندگان عزیز رسید هیئت بازرسان شاهنشاهی بریاست تیمسارسرلشکر عمیدی جهت رسیدگی بشکایات واحتیاجات اهالی بندر عباس باینمنطقه وارد شد اعضای هیئت مزبور بلافاصله درسالن فرمانداری حضور یافته وباحضور کلیه روسای دوایر دولتی تیمسار عمیدی بنمایندگی ازطرف شاهنشاه‌بیاناتی ایراد نمود واظهار داشت گرچه وزارتخانه‌های مربوطه هریك برای رفع احتیاجات ادارات تابعه اقدام لازم بعمل می‌آورند ولی مسافرت هیئتهای بازرسی که‌بنمایندگی ازطرف شاهنشاه انجام میگردد برای رسیدگی به‌نقائص کل ادارات و رفع احتیاجات آنها وهمچنین رسیدگی بشکایات اهالی میباشد .

هیئت بازرسان شاهنشاهی سپس ازنزدیك وضع ادارات بندرعباس رامورد رسیدگی قرار داده وآنگاه جلسه‌ای تشکیل گردید تادرآن جلسه بشکایات اهالی رسیدگی شود.

نزاع درقریه «فراش‌کلا»

دراین نزاع عده‌ای مجروح شدند

چند روز قبل در قریه «فراش طلا» نوشهر بین دو دسته از اهالی بعلت‌اختلافات ملکی نزاع‌شدیدی رویداد در این نزاع طرفین با چوب وچماق بجان‌هم افتادند ودر نتیجه عده‌ای‌ازطرفین بسختی مجروح شدند .

نزاع با دخالت مامورین ژاندارمری پایان یافت وبرای معالجه مجروحین اقدام گردید. فعلا قضیه در دادگاه نو شهر تحت تعقیب است.

پایان مسابقات کشتی آموزشگاهها

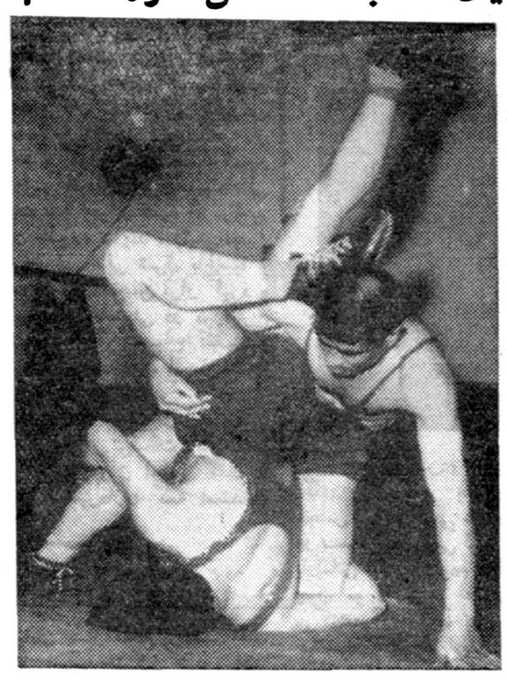

خبرنگار ما از مشهد مینویسد مسابقات کشتی آموزشگاههای مشهد که از چندی پیش شروع شده بود چند روز قبل پایان یافت در این مسابقات تیم کشتی‌دبیرستان‌ملکی قهرمان‌آموزشگاههای مشهد گردید عکس بالا صحنه ای از زور آزمائی دو دانش آموز کشتی گیر رانشان میدهد.

دستگیری سارقین خرازی فروشی بنفشه

یکی‌از سارقین درسرقتهای اخیر تهران دست داشته است ؟

چند شب قبل مغازهٔ خرازی فروشی بنفشه متعلق به آقای لبافیان یکی ازاهالی یزدازطرف دونفر سارق بنام تقی جلالی و حسن جعفری مورد دستبرد قرار گرفت ومقداری وجه‌نقد وسکه های طلاو چندعدد ساعت‌مچی بسرقت رفت .

جریان بشهربانی یزد اطلاع داده شد وسارقین پس از تلاش زیاد بوسیلهٔ آقای سرهنك نوائی رئیس‌شهربانی یزد دستگیر گردیدند. خبرنگار مادر گزارش خود افزوده است :گفته میشود یکی‌ازسارقین که‌خود را سیدحسن جعفری معرفی میکندسارق‌زبردست باسابقه‌ای است که‌در سرقتهای اخیر تهران‌دست داشته‌است.

دون‌ژوان‌وطنی!

باهمدستی یك زن عدهٔ زیادی از دختران شهر را بوعدهٔ ازدواج اغفال کرد

«ایرج» درلباس زنانه میخواست‌فرارکند ولی‌مامورین ویراشناخته ودستگیر نمودند

ایرج

بابل

چندروز قبل بدادسرای شهرستان بابل اطلاع‌داده شد که‌ایرج‌مهدی نژاد ساکن «بهمیز» ازتوابع بابل نسبت بدوشیزه‌ای تجاوز کرده وقصد فرار دارد بلافاصله ازطرف آقای وکیل‌زاده دادستان دستور بازداشت ایرج‌صادر گردید وبادستگیری وی چندین دوشیزه دیگر نیز بدادسرا شکایت کردند که‌جوان مزبور که‌سرباز وظیفه میباشد باوعده ازدواج مادا فریفته وبه مقصود پلید خودنائل گردیده‌است. هنگام دستگیری ایرج مشارالیه بالباس زنانه وچادر میخواست از چنك مامورین بگریزد ولی مامورین اوراشناخته ودستگیرش نمودندطی تحقیقاتی که‌تاکنون بعمل آمده معلوم شده است جوان مزبور باهمدستی زن دیگر بنام منصوره بوسیله‌نامه‌های‌عاشقانه دوشیزگان معصوم رامیفریفته ودرلباس مقدس سربازی‌باین وعده که‌پس‌از پایان خدمت نظام باآنان ازدواج کند بمقصود پلید خود نائل میشده است .

هم‌اکنون نمونه‌ای ازنامه‌های عاشقانه‌ایکه این‌جوان‌هرزه‌به‌یکی ازقربانیان خودنوشته دربرونده وی موجوداست تاکنون چهارنفر از دوشیزگانی که‌بوسیله ایرج اغفال شده‌اند ازوی شکایت کرده‌اند ولی گفته میشود تعداد دوشیزگان مزبور بیش‌از ده‌نفر میباشد.

فعلا ایرج ومنصوره همدست وی دستگیر گردیده وهمه‌روزه عده‌زیادی ازاهالی دردادسرا اجتماع‌نموده ومجازات این‌جوان ولگرد را خواستار میشوند وانتظار دارند هرچه‌زودتر ایرج‌باشد مجازات محکوم گردد.

مشکلات ناشی از برف فقط یکی دو روز بود

این‌مشکلات نیز براثر اقدامات‌سریع بلافاصله‌مرتفع‌گردید

چندی قبل باستحضار خوانندگان عزیز رسید که‌طی ریزش برف سنگین درشهرستان رشت برای مدت چندروز راههای اطراف مسدود گردید واهالی‌ازلحاظ کمبود مایحتاج عمومی درمضیقه قرارگرفتند گفته شدکه براثر سرمای‌شدید وعدم امکان عبور ومرور درکوچه‌ها وخیابانها مدارس شهر تعطیل گردیده ونفت وگوشت نیز کمیاب شد اینك از استانداری گیلان اطلاع میدهند طی مدتی که‌ریز ش برف وبارندگی دررشت ادامه داشت فقط دراولین روزهای بارندگی مشکلاتی درامر عبور ومرور ایجاد شد وشعب فروش‌نفت برای سوء استفاده تمام شدن ذخیره نفت خودرا اعلام داشته. این مشکلات نیز بلافاصله مرتفع گردید وحتی از تعطیل مدارس جلوگیری شد وبهای گوشت نیز نه‌تنها افزایش نیافت بلکه بیش‌از پیش در دسترس مردم قرار گرفت.

ضمنا ازشرکت ملی نفت‌ایران اطلاع‌میدهند دراولین روزهای‌ریزش برف دررشت نفت‌مورد احتیاج اهالی تامین گردید.

کشف‌اسلحه وتریاك

از سمنان خبرنگار ما گزارش میدهد چند روز قبل سر پاسبان دوم سیادت مامور مبارزه بامواد مخدره وابسته بشهربانی سمنان با حضور آقای احمد پناهی نماینده دادستان بکشف یك قبضه اسلحه کمری برانزویك و مقدار زیادی تریاك موفق شد اسلحه و تریاکهای مزبور که از منزل یکی از اهالی بنام علی عرب کشف شده بودضبط گردید و قضیه تحت تعقیب قرار گرفت .

درآمد موقوفات چه میشود؟

برای تهیه زغال جهت مستمندان اعانه جمع‌آوری‌کردند

درحالیکه درآمد املاك موقوفه برای کمك بمستمندان اختصاص داده شده

چندی قبل شهرداری قزوین از کلیه طبقات واهالی این شهرستان دعوت کرد تاباتشکیل جلسه‌ای اعتبار لازم جهت تهیه ذغال برای مستمندان شهر جمع‌آوری گردد. البته طی جلسه‌ای که تشکیل گردید مبلغی درحدود پنجاه تاشصت‌هزار ریال جمع‌آوری شد وبااین اعتبار مقداری ذغال خریداری گردید. و بهرخانواده مستمند ۲۰ کیلو ذغال تحویل دادند.

باانجام اینکار گرچه تاحدی به‌بینوایان شهر کمك شد ولی هم‌اکنون مردم قزوین‌بخود میگویند این طرز کمك که‌بهر خانواده مستمند فقط ۲۰ کیلو ذغال داده شود چه‌تاثیری بحال آنان دارد و چه‌دردی ازآنها دوامیکند؟

مردم بخود میگویند این همه املاك‌موقوفه که‌در قزوین وجود دارد ودرآمد آنهابرای بهبودوضع مستمندان اختصاص داده شده‌است بجه‌کار میاید ودرآمد آنها بچه مصرف میرسد؟

هم‌اکنون درحوالی قزوین چندین قریه وجود دارد که‌در آمد آنها وقف بیمارستان وتهیه غذا وداروبرای بیماران میباشد .درآمد چندقریه دیگر برای هزینه عروسی جوانان مستمند اختصاص داده شده و محصول چندین‌قریه موقوفه‌دیگرنیز برای کمك بمستمندان درنظر گرفته شده‌است.اگر درآمدهنگفت این املاك موقوفه بمصرف واقعی برسد اگر باندازه یك سوم درآمد این املاك صرف بهبود وضع مستمندان شهر شود احتیاجی‌نیست که‌جلسه تشکیل دهند واعانه‌جمع‌آوری کنند.

هم‌اکنون درآستانه سال جدید بیش‌از همه‌اهالی قزوین،مستمندان شهر احتیاج به‌تهیه وسائل‌زندگی دارند وحیف است که‌عایدات‌املاك موقوفه که‌وقف مستمندان‌میباشد بمصرف واقعی خود نرسد.

حریق درطویله

ازمرزن آباد خبرنگار ماگزارش میدهد دوشب قبل در قریه«تورین» واقع در۶کیلومتری مرزن آباد طویله احشام صمد بسیاری یکی‌از اهالی قریه طعمه حریق گردیدودر این آتش‌سوزی ۱۵راس گاو و دوراس اسب بکلی سوخت و خسارات زیاد دیگری بمشارالیه وارد آمد.

انتصابات در شهرستانها

بندر پهلوی ـ آقای مهندس فروتن رئیس شیلات شمال ـ آقای‌ستوان چنگیزی رئیس کلانتری مرکز ـ آقای ملکوتی رئیس ژاندارمری ملایر ـ آقای دکترلئون اربلیان رئیس بیمارستان خونسار ـ آقای ستوان همایون بیات فرمانده ژاندارمری بوگان ـ آقای یوسف سالاری بخشدار و کفیل شهرداری سولقه ـ آقای پرویز شوقی بخشدار «نور»

حریق زدگان قریهٔ «مزرعه» درانتظار کمك میباشند

کلیه اثاثیه وحتی آذوقه مردم دراین آتش‌سوزی سوخته است

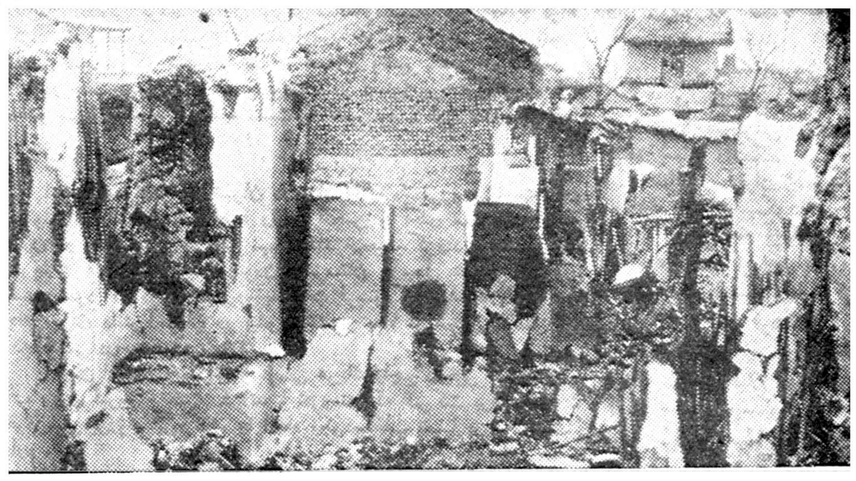

قبلا اطلاع‌داده شد طی‌آتش‌سوزی مهیبی که‌براثر جرقه آتش سماور در قریه«مزرعه» از توابع علی‌آباد گرگان رخ‌داد تعداد چهارصدخانه ازاهالی قریه مزبور باکلیه اثاثیه آن طعمه حریق گردید وبیش ازیکهزار نفربیخانمان شدند گفته شدکه‌دراین حریق کودك دوساله‌ای جانسپرد وپنجاه‌نفر بشدت مجروح‌شدند .

اینك خبرنگار ماازگرگان گزارش میدهد هم‌اکنون حریق زدگان قریه مزرعه که‌از هستی ساقط شده‌اند احتیاج مبرم به‌آذوقه وپتو وهمچنین تامین بهداشت دارند ضمنا برای تجدید ساختمان خانه‌های خودکه‌خاکستر شده است احتیاج به‌حداقل دوهزارمتر چوب جنگلی دارندو درانتظار کمك‌مقامات شیروخورشید وسایر موسسات ونیکوکاران بسر میبرند. درعکس بالایکی ازچهارصدخانه‌ای که‌درحریق قریه مزرعه باکلیه اثاثیه طعمه حریق گردیده است دیده میشود.

ماجرای کشف منابع نفت در بوشهر

به «عصمت‌دیوانه» گفتند درخانه‌ات منابع نفت وجود دارد!؟

فعلا زن مزبور درکوچه‌ها میدود و فریاد میکشد من نفت دارم !

چند روز قبل ناگهان دربندر بوشهر شایع گردید که در خانه بانو عصمت صدرالاسلام یکی‌از زنان‌بندربوشهر آثاری از منابع نفت دیده شده و حدس زده می‌شود که درخانه وی ذخائر نفتی فراوانی وجودداشته‌باشد. بلافاصله فرماندار وشهردار محل برای اطلاع از صحت و سقم این شایعه بخانه بانو عصمت‌صدرالاسلام رفتند خبرنگار ما در بنادر جنوب که پیرامون این شایعه تحقیقات کاملی بعمل آورده چگونگی کشف نفت در خانه مزبور را چنین گزارش میدهد . تمام اهالی بندر بوشهر میدانندکه بانو عصمت صدرالاسلام‌باختلال‌حواس دچار میباشد واغلب بخاطر تفریح و سرگرمی هنگامیکه زن مزبوررامی‌بینند باصطلاح سربسر او میگذارند .

چندروز قبل نیز عده‌ای کارگر در کنار خانه بانو عصمت صدالاسلام مشغول حفر یك‌حلقه چاه بودند و چون محل حفر چاه مزبور سابقا تنور نانوائی بود ودراین تنور بوسیله سوختن نفت سیاه آتش میافروختند باینجهت کارگران بامشاهده آثار نفت درآن محل برای تفریح خاطر به بانوی مزبور اطلاع‌دادند که درخانه‌ات منابع نفت سرشار وجود دارد وخانه تو ارزش زیاد دارد !؟

آینده پرشکوه !

بانو عصمت نیز باشنیدن این‌حرف بلافاصله بکوچه وخیابان دوید وبا صدای بلند کشف منابع نفت را در خانه خود باطلاع عموم اهالی بندر بوشهر رسانیداهالی‌بااینکه‌میدانستند بانوی مزبور باختلال حواس دچار میباشد دراطراف وی گرد آمدند و جریان را بفرماندار و شهرداراطلاع دادند البته آقایان فرماندار وشهردار ازمنزل بانو عصمت‌صدرالاسلام‌بازدید نموده و پس‌از اینکه بر واهی‌بودن این شایعه یقین کردندمراجعت‌نمودند هم‌اکنون عده زیادی ازاهالی بندر بوشهر برای تفریح وسرگرمی همه روزه بخانه بانوی مزبور میروند واز منابع نفت سرشاری ! که درخانه‌بانو صدالاسلام وجود دارد دیدن میکنند و بانو عصمت را به‌آینده پرشکوهی‌که با کشف منابع نفت برای وی‌بوجود خواهد آمد نوید میدهند

استخراج میکنم !

اجتماع مردم بندر بوشهر دربرابر خانه بانو عصمت صدراسلام همچنان ادامه دارد واغلب اهالی برای‌سرگرمی و تفریح خاطرخود درباره قسمت‌خانه بانوی مزبور که منابع مهم نفت در آن کشف شده‌است ! باوی گفتگو میکنند . بانو عصمت صدرالاسلام نیز در جواب سئوالات گوناگون مردم میگویدخانه‌ام را نمیفروشم و میخواهم با همکاری مؤسسات دولتی نفت‌منابع آنرا استخراج نمایم ! زن مزبور که باختلال حواس دچار است میگویدمن پس‌از استخراج منابع مهم ! نفت از خانه خود تمام خانه‌های مردم بوشهر را خراب میکنم و بجای آنها خانه‌های مدرن میسازم .

نفت دارم

طی این‌چند روزه که مردم درمقابل خانه بانوی مزبور اجتماع کرده وبا او ازچگونگی استخراج منابع نفت موجود درخانه‌اش گفتگو میکنندتقریبا برای بانو صمت صدرالاسلام یقین شده‌است که حتما درخانه وی منابع سرشار نفت وجود دارد بهمین جهت هم‌اکنون اغلب دیده میشود که زن مزبور درکوچه میدود و فریادمیزند: نفت دارم ، نفت دارم . منابع نفت موجود درخانه خود را بهیچکس‌نمیدهم

چند خبر خلاصه از شهرستانها

برای انجام مسابقه به«بم» رفتند

سیرجان ـ چندروز قبل ۴۵ نفرازدانش آموزان دبیرستانهای «بدر» و «ابن سینا» سیرجان بسرپرستی آقای میرحسینی مدیر تربیت بدنی جهت انجام مسابقات دوستانه به بم عزیمت کردند .

بازدید عملیات ساختمانی دبستان

رامسر ـ آقایان معصومی نژاد وزمانی روسای دارائی وفرهنك رامسر از عملیات ساختمانی دبستان قریه «کتالم» ازتوابع رامسربازدیدکردند.

مطالعهٔ پروژهٔ لوله‌کشی آب

نطنز ـ چندنفر ازمهندسین مشاوره«کوکس» وابسته بسازمان برنامه جهت مطالعه پیرامون پروژه لوله کشی‌آب آشامیدنی نطنز باین منطقه وارد شدند .

رفع نقائص فرهنگی

گرج ـ آقای علیخانلو رئیس فرهنك گرج باتفاق آقای حقیقی بازرس فرهنك استان از آموزشگاه های رباط کریم وعلیشاه عوض شهریار بازدید کردند وبرای رفع نقائص فرهنگی اقدامات لازم بعمل آوردند .

قهرمانان دو صحرانوردی

جیرم ـ مسابقات دو صحرانوردی دوره دوم دبیرستانهای جیرم انجام گرفت وآقایان کوهکی، پورشاهیان وصالح بترتیب رتبه های اول تاسوم را حائز شدند .

تشکیل شورای مربیان

گرج ـ جلسه شورای مربیان امور تربیتی مدارس گرج دردبیرستان‌ملی جهان تشکیل شد .

دراین جلسه پیرامون فعالیتهای فوق برنامه دانش آموزان تصمیماتی اتخاذ گردید .

بازدید بانك کشاورزی

جیرم ـ آقای خدادادی بازرس بانك کشاورزی شیراز بجیرم واردشد وازشعبه بانك کشاورزی این شهر بازدید نمود .

افزایش مراجعین بانك‌سپه

سنندج ـ براثرحسن تدبیرآقای فقیهی رئیس‌شعبه بانك سپه سنندج روز بروز برتعداد مراجعین بانك افزوده میشود .

صدوده نفر دریك کلاس

گرج ـ درکلاس‌اکابر دبیرستان فارابی‌گرج صدوده نفرنوآموز پستین مختلف مشغول تحصیل میباشند .

کشف ۱۷۸ کیلو چای قاچاق

سنندج ـ دربهمن ماه گذشته مامورین مبارزه باقاچاق سنندج ۱۷۸کیلو چای ومقداری توتون قاچاق کشف کرده اند وقاچاقچیان نیز تحت تعقیب قرار گرفته اند .

بازدید بهداری شیروان

شیروان ـ آقای دکتر عباس زاده رئیس کل بهداری استان نهم‌بشیروان وارد شدوپس ازبازدید بهداری اینشهر بصوب بجنورد عزیمت نمود .

توسعه و ترویج درختکاری

زاویه زرند ـ براثر راهنمائیهای آقای شبانکاره فرماندار شهرستان ساوه اخیرا کشاورزان وباغداران‌بخش زرندفعالیت خودرابرای ترویج‌امور درختکاری شروع کرده اند .

انتخاب اعضای انجمن شهر

علی‌آباد گرگان ـ آقایان زنگانه ـ بایاکردی ـ فریدی ـ لطفی وحیدری به عضویت انجمن شهرعلی‌آباد گرگان انتخاب شدند .

برای بکار افتادن دستگاه معالجه تراخم

باید برق شهر شبانه روزی شود

یکدستگاه مجهز معالجه بیماری تراخم که از طرف‌وزارت‌بهداری‌برای‌بهدااری‌برازجان‌ارسال‌شده بود چند روز قبل رسیدو تحویل مسئولین‌بهدااری گردید ولی متاسفانه چون موتور برق شهر روزها روشن نیست بهمین جهت‌استفاده از دستگاه‌مزبور میسر نمیباشد انتظار دارند مسئولین شهرداری با شبانه روزی کردن برق شهر این مشکل را مرتفع نمایند.

بازگشت مدیر کل فرهنگ

از اصفهان خبرنگار ما گزارش میدهد آقای معصومخانی مدیر کل فرهنك استان اصفهان که چهار ماه و نیم قبل برای بازدید موسسات فرهنگی امریکا و اروپا بخارج سفر کرده بود چند روز قبل با هواپیما باصفهان وارد شد و مورد استقبال فرماندار وعده زیادی از روسای دوایر دولتی‌این شهرستان قرار گرفت مشارالیه پس از ورود بیاناتی در باره‌مسافرت خود ایراد کرد .

۱۳ اسفند

کشتیگیران و داروخانه‌ها درشهرستانها

اراك ـ آقای دکترتقی زاده، داروخانه نوین

اردبیل ـ آقای دکتر نائبی، داروخانه صادقیه

بروجرد ـ آقای دکترکتیرائی، داروخانه بوعلی

بهبهان ـ آقای دکتر فطرسی، داروخانه دکتر سیادت

خرمشهر ـ آقای دکتر یزدی، داروخانه هاشمی

رضائیه ـ آقای دکتر افشاری، داروخانه شفا

کاشان ـ آقای دکتر محسنی، داروخانه پهلوی

مراغه ـ آقای دکترصادق زاده، داروخانه صحت

ملایر ـ آقای دکتر نجمی، داروخانه رازی

مهاباد ـ آقای دکترلازار، داروخانه دکتر ابریشمی

یزد ـ آقای دکتر رونق، داروخانه دکتر حلالیان

کشف سرقت کلان

طبق گزارش خبرنگار ما ازقوچان چند شب قبل عده‌ای از سارقین‌با موراخ کردن سقف مغازهٔ جواهر فروشی ماه در بجنورد معادل ششصد هزار ریال طلا و جواهرات بسرقت بردند و بطرف مشهدحرکت کردند ولی یکی از سارقین مزبور بنام ناصر در گاراژ تهران مشهد قوچان مورد سوء ظن مامورین شهربانی قرارگرفت وکلیه‌جواهرات وطلا آلات مسروقه کشف شد و بصاحبش مسترد گردید.

خلاصه اخبار آذربایجان

ماکو ـ هتل توریست «بازرگان» واقع درمراز ایران وترکیه طی مراسمی بوسیله فرماندار ماکو افتتاح شد .

تبریز ـ یکدستگاه «تله اسکی» بفدراسیون اسکی تبریز اهداء شد ودر محل پیست یام نصب گردید.

خوی ـ بتصمیم ژاندارمری کل کشور گردان ژاندارمری شهرستان‌خوی تبدیل بگروهان شد .

بوکان ـ چهارنفراز سارقین مسلح بوکان بوسیله ژاندارمری بازداشت شدند .

رضائیه ـ باهم آهنگی اداره عمران وتعلیمات اساسی فرهنك رضائیه تعداد کلاسهای اکابرقراء آذربایجان غربی افزایش میابد .

خلاصه اخبار خوزستان

خرمشهر ـ قرارامست والاحضرت شمس پهلوی دراوایل فروردین ماه برای بازدید ازتاسیسات شیروخورشید سرخ واردآبادان وخرمشهر شوند.

ایذه ـ کارترمیم جاده هفتگل ـ ایذه بانظارت آقای سرهنك رضائی نماینده وزارت راه همچنان ادامه دارد .

خرمشهر ـ مسابقات دوچرخه سواری شهرستان خرمشهر انجام شد و باشگاه جنوب درقسمتهای یك وپنج کیلو متراستقامت رتبه اول را حائز گردید .

شوشتر ـ اخیرا بعلت صدور سبزی شوشتربخارج، اهالی این شهر دچار کمبود سبزی شدماند وسبزی فروشان شهر سبزی را پیش فروش میکنند .

ترجمه دکترعلی‌اصغر خبره‌زاده

-۹۹-

دکتر ژیواگو

قسمت سیزدهم

روبروی مجسمه‌خانه

-۱۴-

پس ازیك‌سکوت‌کوتاه .«لارا»بالحنی‌آرامتر ، ادامه داد .

-الان بتومی‌گویم .کاش «استرل‌نیکوف»دوباره «پاشا آنتیپوف » میشد.کاش ازدیوانگی وعصیان‌خود دست برمیداشت .کاش عقربه زمان بعقب‌برمیگشت. کاش ، معجزه‌ای‌روی‌میداد ودرنقطه‌ای دور ،درانتهای دنیا ،می‌دیدم که‌چراغ پنجره‌خانه‌مان روشن وکتاب های «پاشا »روی‌میزتحریرش است ،بنظرم میآیدکه چاردست وپا میخزم وخودم رابطرف اومی‌کشانم. بنظرمی‌آید که‌آنگاه‌دربرابر ندای‌گذشته‌وندای‌وفاداری وبی‌اندازه سبك وآرام وطبیعی‌است .آه !مرابببخش! اینها که‌گفتم درست نیست .

لارا به«گردن»او آویخت وگریه راسرداد.زود عقل وشعورش رابازیافت واشکهایش راپاك کرد و گفت :

-اما باوجود این،همین ندای وظیفه است‌که تورابطرف «تونیا » می‌کشاند .خدایا ، چقدرما بدبختیم ! چه‌بسرمان خواهد آمد ؟چه‌باید بکنیم؟

هنگامی‌که برخود مسلط شد، ادامه داد :

-هیچگاه بتو جواب ندادم که‌چرا خوشبختی‌ما کاهش یافته بود. بعدا ،آنرا روشن و صریح درك کردم .الان‌برایت می‌گویم .اما این‌داستان چیزجالب وبیمانندی ندارد .بسیارند کسانی که‌سرنوشت مارا داشته‌اند .

-بگو،دختر عاقلم .

-درست پیش از جنك ازدواج کردیم ،دوسال پیش ازآنکه جنك شروع‌شود .تازه بخود آمده بودیم، تازه خانه‌مان رامرتب‌کرده‌بودیم که‌جنك‌آغازشد. اکنون یقین دارم که جنك مسئول همه چیز، همه بدبختی‌هائی است که‌بدنبال دارد وتاکنون نسل مارا تهدید کرده‌است . دوران کودکیم راخوب بخاطر دارم. زمانی راکه مفاهیم صلحجویانه قرن پیش احترام‌و عزتی داشت ،درك کردم ،قاعده براین بودکه‌بندای عقل گوش فرا دهند ،آنچه را که‌وجدان تعیین‌میکرد ،طبیعی وضروری تلقی میشد .کشتن مردی،مردی‌دیگر را ،نادر بود ویك حادثه غیر عادی .جنایت وآدم‌کشی را تنها در تراژدی و داستانهای پلیسی وپاورقی‌های روزنامه میدیدیم نه‌درزندگی عادی وروزمره .

«وناگهان ،این جهش غیر عادی وموزیانه بطرف خونریزی‌ودیوانگی عمومی وبازگشت بوحشیگری‌و کشت‌وکشتار هر روز وهرساعت وآدمکشی قانونی ،انجام گرفت !

«بیشك این موضوع ،همیشه گران تمام میشود .تو بهتر از من میدانی که چگونه ناگهان‌همه چیززیرورو ونابود شد :رفت‌وآمد ترن‌ها،آذوقه‌گیری شهرها ،اساس زندگی‌خانوادگی،قضاوت ،وداوری اخلاقی وجدان .

- ادامه بده .میدانم بعدچه میخواهی بگوئی .چقدر خوب‌همهٔ اینهارا تجزیه‌و تحلیل‌می‌کنی . چقدرخوشحال میشوم که بسخنان توگوش دهم .

- آنگاه ،دروغ وبهتان ،سرزمین روسیه را فراگرفت .بدبختی اصلی ومنشاء تمام بدیهایی که آشکار شد، فقدان ایمان در عقاید شخصی بود .تصور کردند ،در دورانی که در آن بسرمیبرند ، جلوه های مفاهیم اخلاقی ، دگرگون شده‌است و باید پای‌خود را جای پای دیگران بگذاریم ،وبا افکاری که نزد همه بیگانه است وبه‌همه تحمیل شده ،زندگی کنیم پس از آن استیلای جابرانهٔ‌عبارت‌وجمله افزایش‌یافت ،ابتدا بصورت حکومت‌مطلقه وسپس بصورت انقلابی.

«این سرگردانی اجتماع ،همه چیز را فراگرفت ،به‌همه چیز سرایت کرد .همه چیز تحت نفوذشوم آن درآمد .کانون خانوادگی ماهم ،نتوانست از جنك آن بگریزد .چیزی ،پایه واساس آنرا سست‌و لرزان کرد. بجای زندگی عادی که همیشه حکمفرما بود ،درروابط ما وحتی در مکالمات ما بطور غیر محسوس اندکی ازاین حماقت غلنبه گوئی واین احتیاج آمرانهٔ فلسفه بافی برای خودنمائی ،درباره موضوع های رایج ودرباره سیردنیا ،رسوخ یافت .آیا مردی ،مانند «پاشا» که نسبت بخودش‌مشکل پسند وباریك بین بود وباشدت وخشونت بسیار آنچه را که اصل واساس بودوآنچه‌راکه تنهافرع‌و ظاهر بود ، تشخیص می‌داد ، آیا ممکن بود ، به این دروغ پر مهارت برخورد کند و به آن پی نبرد ؟

«وهمینجاست که آن اشتباه شوم را که میبایست تمام سرنوشت آینده را تعیین کند ، مرتکب شده. علائم وآثار عصر وزمان ،بدی وشر اجتماعی را بجای یك نمو ونظم وآئین داخلی‌گرفت. یك لحن تصنعی وآن سردی خشکی را که در استدلال وتعقل ما وجود دارد ،بخود گرفت وبا خودگفت که او تاکنون یك مرد فضل فروش وعادی وکوتاه فکر بوده‌است .بی‌شك بنظرت عجیب می‌آید که با این حماقت توانسته بود نقشی را در زندگی مشترك ما بازی کند .نمی‌توانی تصور کنی که چقدر این موضوع مهم‌بوده وچقدر حماقت های «پاشا» از این طرز تفکر کودکانه ، سر چشمه گرفته است .

«او بجبههٔ جنك رفت ،در صورتی که اورا نخواسته بودند .اینکار راکرد تا مارا از وجود خود، واز ظلم وستم خیالی‌اش نجات دهد وآزاد کند .

این ، آغاز دیوانگی هایش بود. ، با عزت نفس بچه‌گانه‌ای که براه درست نیافتاده‌بود ازچیزی رنجیده بودکه درزندگی ازآن نمی‌رنجند . ازجریان‌حوادث وتاریخ ناراضی‌شد . با تاریخ قهر کرد .

امروز، هنوز هم باآن دارد حسابش را تصفیه می کند . از اینجا ست که ناراحتی عجیب ودیوانه وارش ، نتیجه میشود . بعلت این جاه طلبی احمقانه اش ، بطرف نابودی حتمی کشیده میشود . آه ! کاش میتوانستم ، نجاتش دهم !

-چقدر عشق تو باو پاك و قوی است ! او را بپرست ، اورا بپرست . باو حسادت نمیورزم ، واز پرستش او ، تورا باز نمیدارم .

۱۵

زمستان فرارسید وآهسته وبیسر وصدا گذشت .دکتر سلامت‌اش رادوباره بدست آورد. درحالیکه بازگشت‌احتمالی خودرا به‌مسکوانتظار می‌کشید ،موقتادرسه محل شروع بکار کرده.کاهش سریع پول ،همه را مجبور میکرد که‌در چند محل کار کنند .

دکتر ، ببانك خروس برمیخاست ، به خیابان (بازرگانان) وارد میشد ، ازآنجا پائین میرفت واز برابر سینمای «غول» می‌گذشت وبه‌محل سابق چاپخانه ارتش قزاق ناحیه اورال میرسید ، این محل را اکنون غسل تعمید داده بودند و آنرا «چاپخانه ارتش سرخ» مینامیدند . درگوشه «خیابان بزرك» ، روی در «اداره امور» ، اعلان «اداره درخواست‌ها» رامیدید . میدان را ، کج میبرید و به‌خیابان «بویانوفکا» وارد میشد . ازکارخانه «ستانوپ» می‌گذشت واز حیاط خلوت بیمارستان عبور می‌کرد وبه مطب مجانی بیمارستان نظامی که‌محل کار اصلی‌ااش بود ، میرسید .

نیمی از مسیرش را از خیابانهائی می‌گذشت که درختانی که‌از باغها سربرآورده بودند ، برآنها سایه می‌افکندند ، دراین باغها ، خانه‌های کوچکی بود که سبکهای درهمی داشت واغلب چوبی بود دیوارهای نرده‌ای ودرهای آراسته ودریچه‌ها وچهارچوب‌های برجسته وکنده‌کاری داشت .

درکنار مطب مجانی ، در باغ قدیمی «گورك‌لیادوفا»ی بازرگان ، یك‌خانه پست بسیار عجیب که‌به سبك کهن روسی ساخته شده‌بود ، دیده میشد . این‌خانه بسبك قصرهای مسکو ازآجرهای براق که سطح‌اش را تراشیده بودند ، پوشیده شده بود .

«یوری‌آندریه‌ویچ» هرده‌روز ، سه یاچهار بار ، از مطب مجانی به‌خانه سابق «لیقتی» خیابان «ستارایامیاسکایا» که شورای «کمیسیون ناحیه‌ای بهداشت «یوریاتین»» درآن مستقر بود ، میرفت .

دریك محله دیگر که بسیار دوربود ، خانه‌ای بود که پدر «آنفیم» ، «افیم‌سام دویاتوف» بیاد زنش که هنگام تولد «آنفیم» مرده‌بود ، آنرا به‌مردم شهر هدیه کرده بود . دراین‌خانه «مؤسسه امراض زنانه ومامائی» که «سام‌دویاتوف» آنرا تاسیس کرده ، مستقر شده‌بود . اکنون مدرسه «روزالوگزامبورك» که‌درآن طب وجراحی تدریس میشد ، درآنجا دایر بود .

«یوری‌آندریه‌ویچ» دراین مدرسه ، مبحث بررسی عمومی امراض وچندماده دیگر بدلخواه خود را ، درس میداد .

«یوری‌آندریه‌ویچ» ، هنگام شب ، خسته وگرسنه ، ازاین مشاغل گوناگون ، برمی‌گشت و «لاریسافیودوروونا» راسرگرم کارهای خانه میدید ، اویا جلو اجاق ویا جلو طشتکی بود وکاری انجام میداد . «لارا» درلباس کار باسرو وضع آشفته و آستینهای بالا ودامن بکمرزده، شایدبیشترجذاب‌وجالب بود تا بالباس رقص یقه باز ودامن آهاری وکفشهای پاشنه بلند که اورا بلند وبزرك‌تر مینمود . دراینحال ، زیبائی اش بیشتر جذاب و نجیب بود و تقریبا می‌ترسانید .

غذامی‌پخت یا ظرف می‌شست وباآب صابونی که‌باقی میماند ، کف اطاقها رامی‌شست . یااینکه، باآرامش بیشتری ، لباسهای خودش و دکتر و «کاتیا» رااطو می‌کشید و وصله میزد . یااینکه ، پس‌از غذاپختن وظرف شستن وجمع‌وجور کردن اطاقها ، دخترش را بکار وادار میکرد . یااینکه ، سرگرم مطالعه کتابی میشد ودوباره مسایل سیاسی رایاد می‌گرفت تابتواند درمدرسه‌ای که‌تازه تاسیس شده‌بود، استاد گردد .

این زن واین دختر کوچك ، هرچه بیشتر باو نزدیك میشدند ، کمتر جرات‌میبافت تاآنها رااعضاء خانواده خود بداند و منعی‌راکه وظیفه خانوادگی و وفاداری دردناکش ، به احساسات او تحمیل کرده‌بود، شدیدتر میشد ، برای «لارا» و «کاتیا» ، این منع‌وتحدید ، هیچگونه توهینی دربرنداشت . برعکس ، این‌مهر ومحبت غیرخانوادگی ، احترام وادب عظیمی راشامل بود وهرگونه لودگی و یگانگی بی‌اندازه را طرد می‌کرد .

اما این دوحالت ، دردناك بود و «یوری‌آندریه‌ویچ» به‌آن‌عادت می‌کرد ، مانند زخمی علاج‌ناپذیرکه اغلب سربازمی‌کند ومیتوان به‌آن عادت کرد .

-۱۶-

بدین ترتیب ، دویاسه ماه گذشت . یك روز ماه‌اکتبر ، «یوری آندریه‌ویچ» به «لاریسافیودوروونا» گفت :

- میدانی، بنظرم می‌آید که باید کارم راترك کنم . همیشه همان داستان جاودانی است : ماازکاری که‌شرف وافتخار در بردارد ، همیشه راضی وخوشنودیم . درباره افکار و عقاید ، مخصوصا افکار و عقاید نو ، باید بگوئیم که‌باز بیشتر ازآنها خوشمان می‌آید . چطور میتوانیم برای آنها قدرو قیمت قائل نشویم ؟ خوش‌آمدید . کار کنید ، مبارزه کنید ، جستجو کنید . »

اما در تجربه وعمل ، مشاهده میشود که منظورشان از افکار و عقایدظواهر آن وهمچنین‌الفاظ‌زیبائی است که‌دریی شوروشوق و انقلاب‌و همراه بامقاماتی که به‌قدرت رسیده‌اند ، می‌آید . این خسته‌کننده است . ومن برای اینکار ساخته نشده‌ام .

«بیشك ، حق دارند . مسلم ، من باآنان هم‌عقیده نیستم . بیهوده می‌کوشم که افکار آنان راکه قهرمانان و روشنائی های عصر ماهستند دریابم ، درصورتی که‌من مردك ساده لوح ناچیزی میباشم که طرفدار تاریکیها وبردگی وبندگی انسان ام .

آگهی مناقصه

شرکت سهامی لوازم ساختمان خرید یکدستگاه کامل‌سنگتراشی را بمناقصه میگذارداشخاص‌ذینفع میتوانند همه روزه در ساعت اداری به دفتر شرکت (خیابان پهلوی بالای تخت جمشید کوی فیروزگر شماره ۱۱) برای دریافت‌مشخصات شرایط مناقصه‌مزبورمراجعه‌نمایند. مدت قبول پیشنهادات تا آخروقت اداری روز یکشنبه ۱۵ فروردین ماه ۱۳۳۸ میباشد.

شرکت سهامی لوازم ساختمان
آ- ۳۱۰۳۳

این خبر را حتما بخوانید

یك دکتر ایرانی شوره سر را بطور قطع معالجه مینماید

من میدانم عده زیادی از مردم از بیماری شوره سرزنج میبرند و بطور کلی از معالجه آن مایوس هستند اتفاقا خود بنده تا چندی پیش مدت ۱۲ سال باین بیماری مبتلا بودم و مراجعات مکرر باطباء مختلف مرا نیز نا امید کرده بود تا اینکه چندی پیش بتوصیه یکی از دوستان بمطب جناب آقای دکتر مرتضی سر فراز مراجعه نمودم و پس از بیست روز معالجه با کمال تعجب متوجه شدم که شوره وخارش سرم بطور کلی بر طرف گردیده است از اینرو وظیفه خود میدانم نهایت قدر دانی و تشکر را از این دکتر دانشمند بعمل آورده و در ضمن آدرس ایشان را در اختیار کلیه بیماران و دوستان عزیز بشرح زیر قرار دهم .

نشانی -خیابان امیر کبیر (برق سابق) نرسیده بسه راه‌امین حضور
آ-۴۲۴۲۶ محمدعلی‌خاوریان

مهمترین اخبار کشور

جالب‌ترین حوادث ایران وجهان
خواندنی‌ترین مطالب روزنامه‌ها ومجلات تهران
عکس ورپورتاژ
همه دراطلاعات هوائی جمع است
قبل ازتهیه‌گذرنامه اطلاعات هوائی را مشترك شوید
بعنوان بهترین هدیه برای دوستان وآشنایان خود درخارج ازکشور اطلاعات هوائی را به آدرس آنهامشترك شوید.
۱-۳

چرا وقت خود را تلف میکنید

روزگاری که رونوشت‌های متعدد از اسناد و مدارک را بوسیلهٔ ماشین تحریر تهیه میکردید گذشت .

یک ماشین کپی (**وریفکس**) کداک درنهایت سهولت (۶) کپی کامل رافقط درمدت دو دقیقه ومبلغی خیلی ناچیز شما تحویل میدهد **وریفکس** محل کوچکی را درروی میز اشغال کرده وازنظر صرفجوئی در وقت ازلوازم اولیه هرنوع مؤسسه‌ایست .

این است ماشین کپی (**وریفکس**) کداک

KODAK
Verifax
COPIER

برای اطلاع بیشتر به نمایندگی کداک - چهارراه مخبرالدوله تلفن (۳۳۵۴۳) مراجعه فرمائید

آ-۴۳۰۷۲

چرا استفاده‌کنندگان سیلور کلورایدآنرا بهترین باطری جهان میدانند

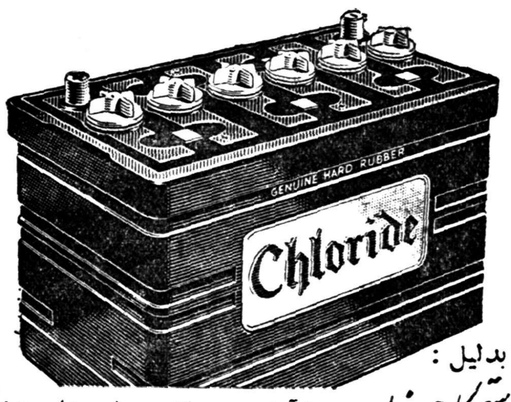

بدلیل :

استحکام زیاد جعبهٔ آن‌از بهترین‌نوع کائوچوی طبیعی‌دنیا درست شده‌که گرما وسرما ونکانهای شدید نمیتواند بکار آن لطمه زند

قدرت فوق‌العاده درساختمان صفحات آن فلز مخصوص CB95 نب۹۵ بکار برده شده که جریان قوی تولید مینماید واستارت فوری را تسهیل میکند.

دوام دائمی در روی صفحات‌آن دانه های ذره‌بینی‌متخلخل‌پلاستیکی تعبیه شده‌که بواسطهٔ‌آن‌دوام باطری همیشگی‌است

باطری سیلور کلورایدخشك نیز نزد فروشندگان معتبر موجوداست.موقعیکه باطریهای دیگراز کارافتادند باطری سیلور کلورایدهنوزبرای شماکار میکند .

Silver Chloride

۳۲۹۷۷
سایندهٔ انحصاری شرکت سهامی سیار خیابان سعدی تلفن ۳۸۹۵۹

درصنایع نفت سوز کشور محصولاتیکه دارای علامت «عالی نسب» میباشد مورد اطمینان است

در سراسر کشور
از اجاق نفتی آلورا
ساخت کارخانه عالی نسب استفاده میشود
و این خود بهترین معرف محصول خوب و رضایت عمومی است

ALORA

کانون آگهی آلورا

آ-۴۳۱۱۶

از پنج‌شنبه صبح

در دو سینمای مجلل

از صبح پنجشنبه

پلازا و مولن‌روژ

قهرمانان

مولن‌روژ : ۱۰ر۵ صبح ـ ۲ر۵ و ۴ر۵ و ۶ر۵ و ۸ر۵ بعداز ظهر
پلازا : ۱۰ صبح ـ ۳ و ۵ و ۷ و ۹ بعداز ظهر

استودیو پلازا تقدیم میکند

بزرگترین فیلم کمدی سال با شرکت کمدین های معروف هالیوود:

جری لوئیز
دین مارتین

با دیدن این فیلم خاطرات شیرینی در شما باقی خواهد ماند.

مولن‌روژ شروع سئانسها در

دوبله بفارسی
ویستاویژن ـ تمام رنگی

دو ساعت خنده، دو ساعت تفریح، دو ساعت قهقهه از محسنات فیلم کمدی قهرمانان است

ماخنده شما را در دیدن این فیلم بی نظیر که توسط هنرمندان و دوبلاتور های ایران در استودیو پلازا بفارسی دوبله شده تضمین مینمائیم.

پلازا

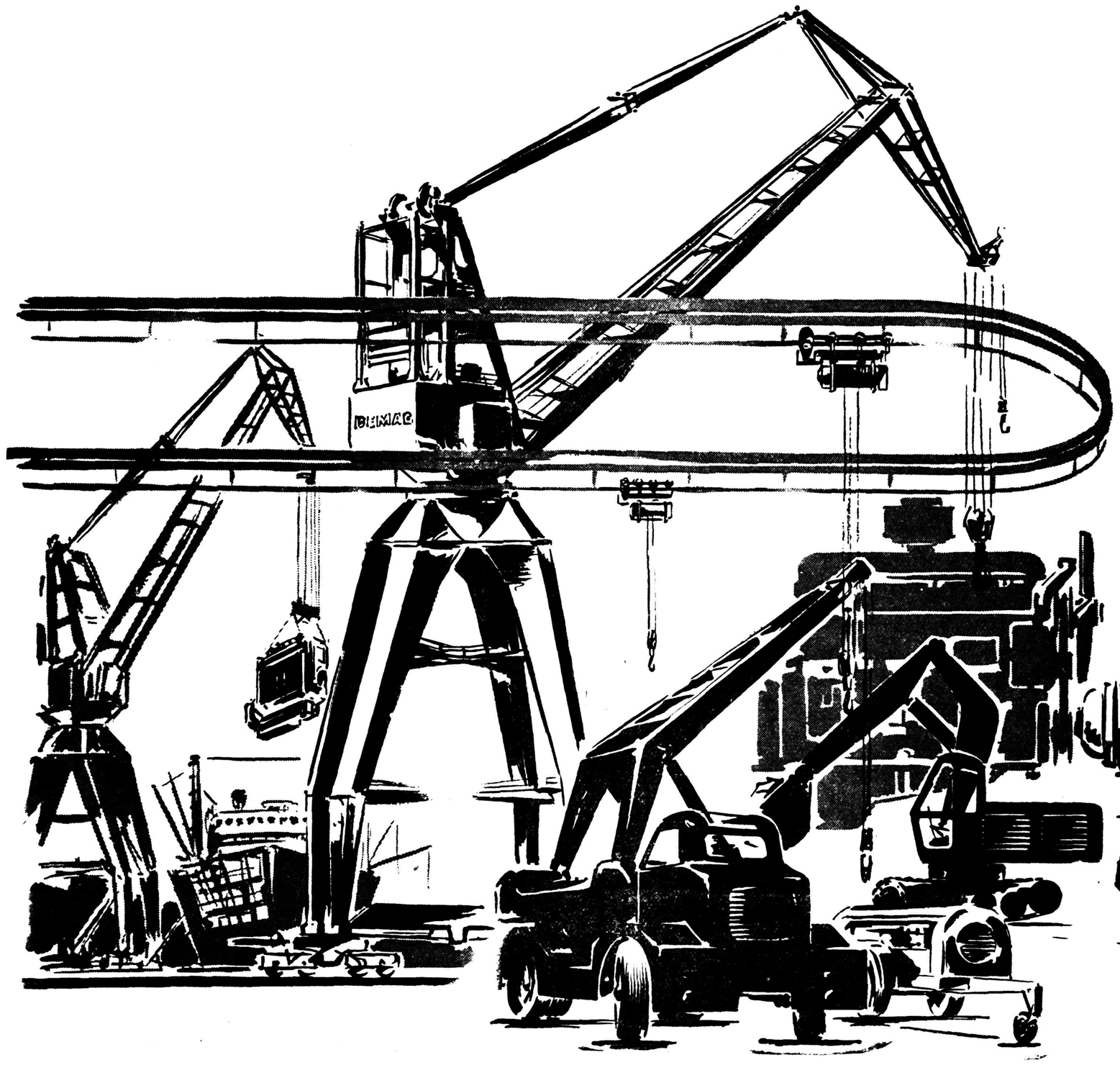

DEMAG
PAMIR S.A
TEL. 29443
شرکت سهامی پامیر
تلفن ۲۹۴۴۳
تهران : خیابان خیام چهارراه گلوبندک

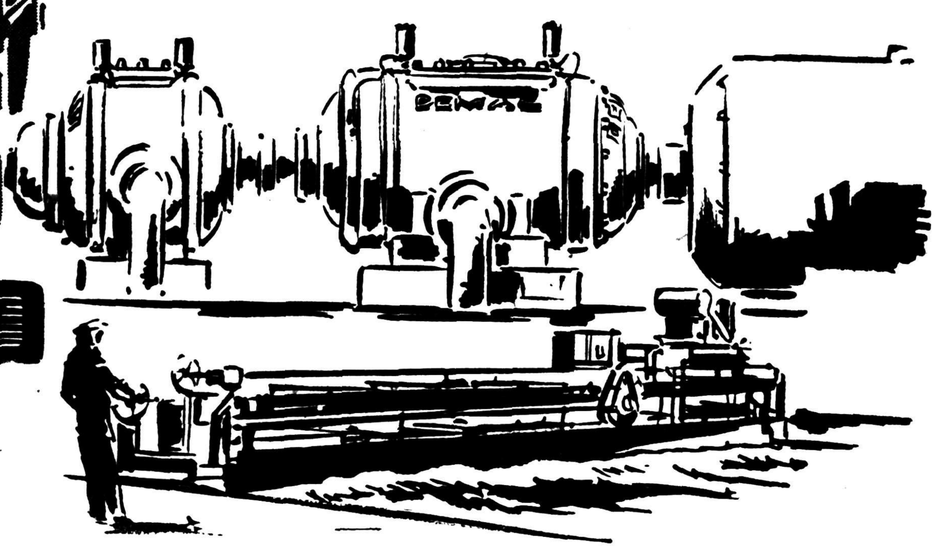

ـ۴۳۱۱۰

تیم ژیمناستیک بانوان باشگاه تاج

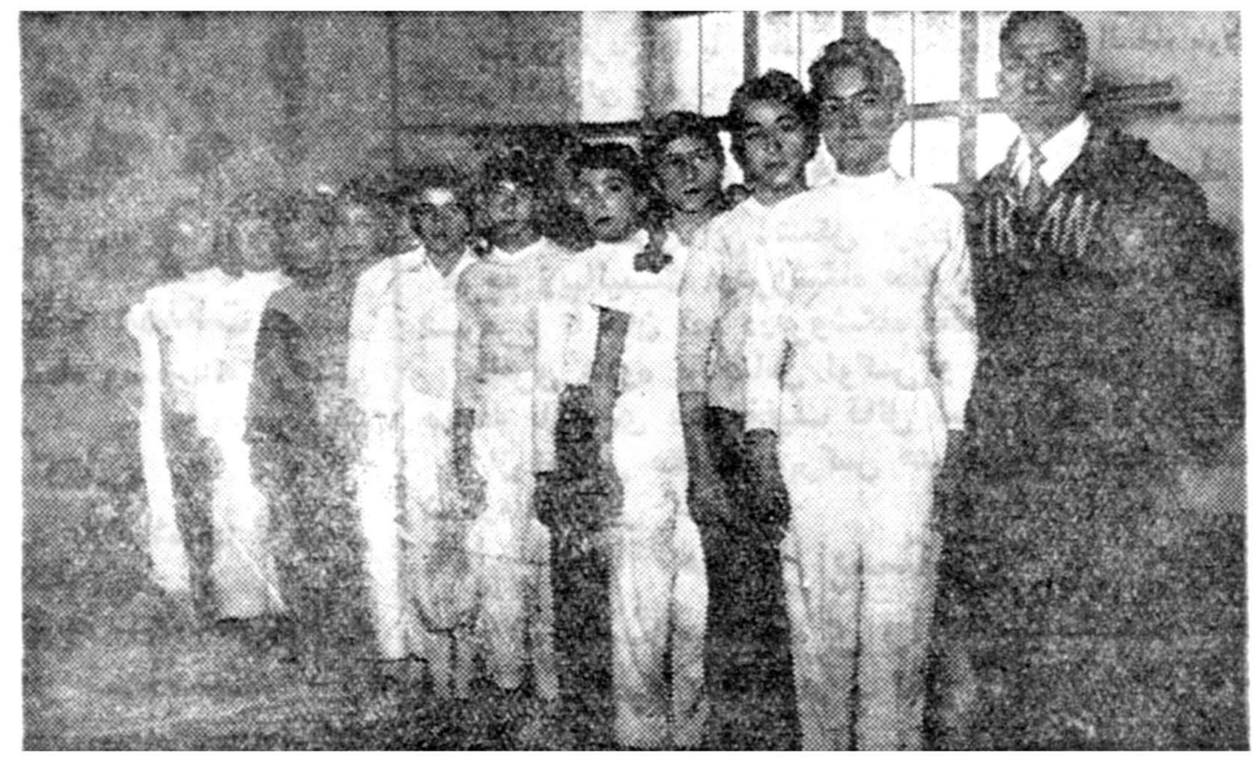

سازمان ژیمناستیک باشگاه ورزشی تاج بمنظور تشویق دوشیزگان سازمان بانوان تاج باکمک سرکار سرهنگ‌پیروز رئیس‌فدراسیون ژیمناستیک‌یک‌کلاس تمرین روزهای‌یکشنبه‌وسه‌شنبه‌همه‌هفته از ساعت ۵ بعد از ظهرو۹ تا ۱۲روز های جمعه در سالن محمد رضا شاه پهلوی زیر نظر آقای‌عسگری قهرمان تیم ملی ایران تشکیل داده است .دوشیزگان این کلاس قریب دو ماه است مشغول‌تمرین میباشند وتا کنون پیشرفت های جالبی نموده اند . در عکس بالا گروه ژیمناستیک بانوان ودوشیزگان تاج با مربی خود آقای عسگری دیده میشوند .

مردی با جعل سند زنی را بعقد خود درآورد

محضردار و دونفر دیگر که دراین عمل شرکت داشتند در دادگاه محکوم شدند

دیروز شعبه دوم دادگاه جنائی‌به ریاست آقای احمد معاونزاده‌رسمیت یافت‌وباتهام چهارنفر ازاهالی‌ترکمن صحرا که‌بعلت‌جعل‌سند ازدواج بنا بشکایت بانوئی تحت تعقیب قرار گرفته بودند رسیدگی بعمل آورد.

ملا خداوردی امیری باتفاق خدل فرزندش با کمك شخص دیگری بنام گلدی سند ازدواجی تنظیم کردند که بموجب آن مرد ۴۳ ساله ای بنام طنقر همسر بانوی سی‌ساله ای بنام «آناگل» شناخته میشد.

طنقر باخرج مبلغ زیادی محضر دار را باین عمل وادار کرده وپس از اینکه سند ازدواج رابدست‌آورد به آناگل مراجعه کرد و از وی درخواست کرد تا بخانه او بیاید ولی آنا گل جدا از رفتن خودداری کرد و چون با اصرار طنقر مواجه شد بماموریـن انتظامی مراجعه کرده و در نتیجه‌قضیه‌در دادسرای گرگان تحت رسیدگی قرار گرفت وقضیه آشکار شد. طنقر و محضر دار و پسرش و یکنفر دیگر تحت تعقیب قرار گرفته‌وپرونده‌به تهران‌فرستاده شد .شعبه دوم دادگاه جنائی دیروز محضردار وخدل وطنقر را هریک بدو سال زندان محکوم کرد ولی گلدی بعلت فقد دلیل تبرئه شد.

آماری از کارکرد ناحیه ۲ دادسرا

بطوریکه کسب اطلاع گردیده است‌ناحیه ۲دادسرای تهران از تاریخ نهم دیماه که شروع بکار کرده تا اول اسفند ماه ۳۶۲ پرونده را مورد رسیدگی قرار داده است از این تعداد در حدود ۱۸۰ پرونده بر اثر تکلیف سازش ونصایح آقایان ذوالمجد ومیرآفتاب دادیار وبازپرس ناحیه به سازش انجامیده است.

در ناحیه ۲ دادسرا از بدو شروع بکار تا اول اسفند از تعداد ۳۶۲ پرونده ۳۳۰ فقره خاتمه یافته است و فقط ۳۲ پرونده در دست رسیدگی است که اخذ تصمیم قضائی در باره آن مطالعه ورسیدگی بیشتری‌لازم داشته است.

مادری از شیر دادن فرزندش خودداری‌میکند

دیروز مردی بنام موسی هرمزراده در حالیکه طفل نوزادش را روی دست داشت بکلانتری ۲۲ مراجعه کرده اظهار داشت :همسر ۲۰ ساله‌ام آسیه فرزند مقصود از دادن شیر به بچه‌ام خودداری میکند واین نوزاد اکنون مشرف بموت است.

در این موقع آسیه در حالیکه چند جای بدنش مجروح شده بودوارد کلانتری شد وگفت شوهرم موسی مرا مضروب کرده او همچنین گفت که نمیتواند به بچه شیر بدهد زیرا عادت باینکار ندارد وناراحت می شود آسیه به بهداری شهربانی اعزام وبرایش ۵روز وقت‌درمان تعیین شد وپرونده امر پس از تنظیم بدادسرا ارسال شد.

حوادث گوناگون

طفل دوماهه تریاکی شده بود

دیشب طفل دوماهه‌ای بنام مظفر فرزند حسین‌که دراثرخوردن تریاك مسموم شده بود به بخش مسمومین منتقل و بستری شد .

مادر طفل مزبور بنام شهربانو اظهار داشت :شوهرم حسین قبلا معتاد به تریاك بود وهنگامیکه مظفر متولد شد چشمش را باز نمیکرد تااینکه همسایگان گفتند که چون پدرش معتاد بود باید باین بچه تریاك‌بدهی منهم مقداری تریاك تهیه کرده آنرا در آب حل کرده وبه بچه دادم تا چشمانش باز شد وازآن‌تاریخ گاهگاهی باو تریاك میدهیم ولی دیشب علاوه برمن مادرم هم باو تریاك داد وبچه‌ام مسموم شد .جریان از طریق بخش مسمومین بکلانتری مربوطه اطلاع داده شد تا مادر طفل نظر به داشتن تریاك تحت تعقیب قرار گیرد.

مجروحین تصادفات

دیشب شش نفر باسامی زیر در اثر حوادث رانندگی در تهران مجروح شده و از طرف ماموریـن یا کسانشان در بیمارستانهای‌حوادث بستری شده‌اند:

یعقوب خدمتی آذر فرزند مهدی در بخش ۵ ، قربانعلی مقدم ۱۳ ساله فرزند عزت در بخش ۲۰ ، عبداله نبوی ۱۴ ساله فرزند محمود در بخش ۲ سید حسن صرفه جو ۱۸ ساله فرزند حسین در بخش۳، عباس فدائی فرزند حسین ۲۶ساله در بخش ۱۰، محمد دانش ۱۲ساله فرزند مرتضی در بخش ۲.

يك خانواده مجروح‌شدند

عصر دیروز آقای سروان نظری مامور اداره راهنمائی يك خانواده سه نفری باسامی مهدی پورحسن فرزند اباصلت ۳۹ ساله کارمند و فاطمه پور حسن فرزند خلیل ۳۲ساله کارمند و پسر ۹ ساله آنها بنام شهروز ساکنین خیابان جمشید آباد را که در يك حادثه اتومبیل در خیابان سپه مجروح شده بودند به بیمارستان سینا منتقل کرده بستری نمود. جریان‌برای دستگیری راننده تحت رسیدگی میباشد.

يك اتومبیل جیپ پیدا شده

دیروز ماموریـن کلانتری ۱۳جیپ شماره ۱۳۲۵۹ را در کوچه صادقی میدان فوزیه کشف‌وپیدا کردندچون بنا باظهار ساکنین کوچه مزبور چند روز بود که کسی برای بردن این اتومبیل مراجعه نکرده و ضمنا متعلق به هیچیك از ساکنین کوچه مزبور نبود این اتومبیل بکلانتری آورده شد.

استفاده ازفرصت!

عصر دیروز نزاع و گفتگوی مختصری بین چند نفر از عابرین در حوالی بازار روی داد هنوز این گفتگو ومنازعه خاتمه نیافته ومردم متفرق نشده بودند که جوانی از میان تماشاچیان بنام منصور فرزند عنایت‌اله بدنبال شخصی دیگری دویده لحظه‌ای بعد با کمك‌پاسبان کلانتری ۹ این شخص رادستگیر کرد ضمن رسیدگی در کلانتری معلوم شد شخص فراری که نامش محمد فرزند نجف میباشد هنگامی که منصور سرگرم تماشای دعوی بود یکهزار ریال محتوی جیبوی را ربود و چون منصور از ماجرا با خبر شد در صدد فرار بر آمده‌است بازجوئی در کلانتری بوسیله آقای ستوان عادلی انجام شد و محمد تحویل ماموریـن آگاهی گردید طبق اظهار ماموریـن محمد از جیب برهای سابقه داری است که دیروز در صدد استفاده از فرصت بر آمده بود.

کشف تریاك

عصر دیروزهنگامیکه پاسبان‌شماره ۹۱۸ در نزدیکی یکی از بنگاه های مسافربری واقع در خیابان بوذر جمهری مشغول پاس بود بشخصی که بوضع غیر عادی حرکت‌میکرد ظنین شده وپس از جلب اوبکلانتری و بازرسی بدنی مقدار ۸۰ گرم تریاك از جیب وی بدست آمد این شخص که‌خودرا احمداحمدی‌فرزند سیف‌اله‌اهل‌اصفهان‌معرفی‌میکردبوسیله آقای ستوان عادلی مورد باز جوئی قرار گرفت و تحویل ماموریـن صلاحیتدار گردید.

رکورد های شنا مرتبا شکسته میشود

استرالیا ـ رویتر ـ دوشیزه«سیلوراوسکا» شناگر۱۶ ساله‌آمریکائی رکورد شنای ۲۲۰ یارد راکه متعلق به‌یك‌استرالیائی بودشکست. وی ۲۲۰ یاردراطی ۲دقیقه و۴۰ثانیه‌وسه‌دهم ثانیه شناکرد. نفردوم دوشیزه«دوان فرایزر» از استرالیابود که از نفر اول‌شش یارد فاصله داشت .

جان کنراد ۲۲۰ یارد مردان را در شنای آزاد طی‌دودقیقه‌و سه ثانیه و سه دهم ثانیه طی کرد .

تری‌واتر کول ۱۱۰ یارد شنای قورباغه راطی یـك دقیقه و۱۴ ثانیه و یکدهم ثانیه شنا کرد .

توکیو برای برگزاری المپیك ۱۹۶۴ تلاش میکند

شیکاگو ـ رویتر ـ قرار است «هینتوشی کاهارا» رئیس سازمان اسکی ژاپن با «اوری بروندیج» رئیس کمیته مسابقات المپیك درباره نامزدی توکیو بعنوان محل انعقاد مسابقات المپیك سال ۱۹۶۴ مـذاکره کند .

بروندیج گفت مسافرت کاهارا باتقاضای ژاپن که یکسال قبل در این زمینه به کمیته فرستاده شده بود مربوط میباشد .

قرار است در ماه مه آینده کمیته بین المللی المپیك در مونیخ جلسه‌ای تشکیل داده ودرباره انتخاب محل انعقاد مسابقات سـال ۱۹۶٤ کمیته‌تصمیم بگیرد.شهرهای توکیو، وین، بروکسل ودیترویت اظهار آمادگی کرده‌اند .

مسابقات المپیك سال ۱۹۶۰ در رم ، پایتخت ایطالیا ، انجام‌خواهد شد .

اجتماع نمایندگان کمیته‌های المپیك دررم

لوزان ـ سوئیس ـ یونایتد پرس ـ کمیته بین المللی مسابقات المپیك در روز دهم ماه مهر آینده با نمایندگان کمیته های ملی المپیك در رم ملاقات خواهد کرد ، تاکنون ۴۳ کشور اطلاع داده اند کـه نماینده‌گانی برای شرکت در کنفرانس رم خواهند فرستاد .

کنفرانس رم به مقامات ورزشی ایطالیائی این فرصت را خواهد داد که با نمایندگان کشور های شرکت کننده مسابقات المپیك‌سال ۱۹۶۰ ، که قرار است در رم بر گزار شود ، تماس نزدیك حاصل کرده و اطلاعات سودمندی درباره ترتیب مسابقات بدست آورند .

کشور هائی که تاکنون تائید کرده‌اند که نمایندگانی برای شرکت در کنفرانس ورزشی رم خواهند فرستاد عبارتند از :

آلمان غربی ، آلمان شرقی . هلند ، آنتیل ، اتریش ، بلژیك بلغارستان ، شیلی ، چین ملی ، کوبا ، دانمارك ، اسپانیا ، فنلاند ،فرانسه انگلستان ، یونان ، گینه انگلیس ، مجارستان ، عراق ، اسرائیل ، ایتالیا ، هندوستان ، ژاپن ، لبنان ، لوگزامبورك ، نروژ ، پاکستان،پرو، فیلیپین ، پرتوریکو ، لهستان ، پرتقال ، رومانی ، سوئد ،سویس ، سوریه ، لاچك‌اسلواکی ، سیام ، تونس ، ترکیه آمریکا ، اوروگوئه، ورویت نام .

افغانستان ، هنك کنك ، برنئو شمالی ، ایرلند ، کانادا و جزیره‌مالت اعلام داشتند به کنفرانس رم نماینده نخواهند فرستاد .

سخنگوی کمیته بین المللی المپیك گفت کشور هائیکه بعداز پایان ضرب‌الاجل مربوط به تاریخ فرستادن نماینده تصمیم به‌شرکت در کنفرانس رم بگیرند میتوانند تاقبل از انعقاد کنفرانس نمایندگانی اعزام دارند.

شرکت کنندگان مسابقات المپیك فوتبال

رم ـ آسوشیتد پرس ـ رئیس کمیته ایطالیا گفت که هنوز لیست شرکت کنندگان در مسابقات فوتبال المپیك سال ۱۹۶۰ کامل نشده است . ضرب الاجل جهت اظهار آمادگی برای شرکت در مسابقات در روز جمعه گذشته بپایان رسید .

سخنگوی کمیته مزبور گفت چنانچه تقاضا هائی‌ واصل شودپذیرفته خواهد شد . وی اضافه کـرد ممکن است نـام کشور هـای ایسلند کلمبیا ، برزیل ، ایرلند و چند کشور دیگر به لیست اضافه شود .

وی گفت عده‌ای از کشور ها تقاضا های‌خود رابعوض اینکه به کمیته ملی المپیك ایطالیا بفرستند به سازمان بین المللی فوتبال در زوریخ فرستاده اند .

کشور هائیکه تا کنون ثبت‌نام‌کرده‌اند عبارتنداز : فرانسه، استرالیا ، اتریش ، بلغارستان ،چك اسلواکی ، کره ، دانمارك ، مصر ، حبشه ، فنلاند ، آلمان ، غنا ، ژاپن ، یونان ، هندوستان ، اندونزی ، انگلستان ، عراق ، یوگسلاوی ، لبنان ، لوگزامبورك ، نروژ ، مالت ، هلند ، لهستان ، رومانی ، آمریکا ، سوئیس ، سیام ، تانگانیکا ، تونس ، ترکیه ، اوگاندا ، مجارستان ، شوروی ، اوروگوئه وایطالیا .

درجهان ورزش

ورزش و تبعیض نژادی

جوهانسبورك ـافریقای جنوبی ـ رویتر ـ«ریك هانی»رئیس کمیته المپیك افریقای جنوبی گفت که ورزشکاران سفید پوست و سیاه پوست افریقای جنوبی دوش بدوش یکدیگر در مسابقات آینده المپیك بین‌المللی شرکت خواهند کرد و تبعیض نژادی در باره ورزشکاران بهیچوجه قابل اجرا نخواهد بود. وی به مخبر روزنامه جوهانسبورك استار گفت تبعیض نژادی درکمیته المپیك افریقای جنوبی راه نیافته است .اعضاء سازمانهای ورزشی در افریقای جنوبی آنچه در قدرت دارند بکار میبرند تا از تبعیض نژادی در میدانهای ورزشی‌جلو ـ گیری شود .

نبرد در هولیوود

هولیوود ـیونایتد پـرس ـ «جوزتولوکولویز» قهرمان مشت زنی خروس وزن در امریکای شمالی قرار است در روز چهاردهم ماه مارس در استادیوم هولیوود با «دانی کیك» قهرمان فیلیپینی در يك مسابقه ده راوندی روبرو شود .

آگهی مناقصه حمل‌بار و نفرات ارتش درسال ۱۳۳۸

اداره موتوری ارتش حمل بار و نفرات ارتش رااعم از ادارات مختلفه و واحد های خارج ارتش که شامل حمل افراد ـ مهمات و وسائل ساختمانی و پوشاك و خوار بار میباشد در سال ۳۸ شمسی مطابق برك مشخصات و شرائطی که در دائره اعتبارات موتوری ارتش مو جود است بمناقصه میگذارد شرکت کنندگان در مناقصه بایستی مطالب زیر را کاملا در نظر داشته‌باشند .

۱ـ مدت پیمان که بابرنده مناقصه منعقد خواهد شد یکسال تمام وشروع آن از ابتدای فروردین ماه سال خورشیدی ۱۳۳۸ خواهد بود .

۲ـ پیشنهاد دهندگان میتوانند همه روزه در ساعات اداره باداره‌موتوری ارتش واقع درعباس آباد مراجعه وبرك مشخصات‌و شرایط مخصوص شرکت در مناقصه را دریافت ودقیقا بررسی وپس ازامضاء ضمن پیشنهاد بدفتر اداره موتوری تسلیم دارند .

۳ـ شرکت‌کنندگان درمناقصه بایستی دارای وسائل حمل‌ونقل به نتاژ جمعا معادل سیصد تن بار بوده و نیز بنگاه بار بری آنان ازهرحیث معروف وبهتر بوده و نیز به‌ثبت رسیده باشد بطوریکه امکاناتی را برای‌انجام حمل‌ونقل در تمام نقاط مختلفه کشور داشته باشند .

٤ـ پیشنهاد دهندگان بایستی‌معادل ظرفیت سیصد تن اجازه‌نامه کامیون بکار بنام‌خود ضمیمه پیشنهاد تسلیم دارند که کامیونها موردبازرسی کمیسیون حمل و نقل اداره موتوری قرار گیرد .

۵ـشرکت کنندگان در مناقصه بایستی هر يك مبلغ سیصد هزارریال چك تضمین شده بانك ملی ایران و یا اعلامیه بانکی مربوط به پرداخت مبلغ مزبور را بحساب ۱۲۲۷ دارائی شماره ۵ بانك ملی شعبه فردوسی ضمیمه اوراق دیگر تسلیم دارند البته چنانچه برنده مناقصه تعیین واز پیشنهاد خودعدول نمایدسپرده او بنفع دولت ضبط گردد .

٦ـپیشنهادات بایستی‌درپاکت لاك‌ومهر شده‌تا آخر وقت اداری‌روز پنجشنبه ۲۱ اسفندماه بدفتر اداره موتوری تحویل شود.

۷ـ کمیسیون مناقصه در ساعت ده صبح روز شنبه ۲۳اسفند ماه‌تشکیل وپیشنهادات باز وقرائت خواهد شدوحضور پیشنهاد دهندگان در کمیسیون اختیاری خواهدبودواداره درردیاقبول يك‌یاکلیه پیشنهادات مختار است .

۸ـیك نسخه از پیشنهادات بایستی باداره باز رسی مالی ارتش واقع در خیابان سوم اسفند تسلیم و رسید آنرا ضمیمه پیشنهاد خود نمایند .

۹ـپیشنهاداتی که فاقد سپرده اجازه نامه ظرفیت کامیون ـ ورسید اداره بازرسی مالی مبنی برتحویل رونوشت پیشنهاد باشد ویااینکه بعد ازموعد مقرربرسد ویامنطبق باشرایط مشخصات نباشد ترتیب اثرداده نخواهد شد .

۱۰ـ کلیه هزینه‌های مربوط بنشر آگهی ـ عوارض خرج محضر وغیره بعهده پیمانکار خواهد بود .

آ ـ ٤۳۱۰٤ — رئیس اداره موتوری ارتش .

اعلان مزایده ابزار یدکی

سازمان برنامه‌ماشین آلات‌وابزار ویدکیهای کارخانه های پنبه‌پاك‌کنی دزفول ورامهرمز وبهبهان را که بترتیب در شهر های دزفول ورامهرمز وبهبهان واقع است در محل وبا وضع موجود که بیش از چهار سال از آنها بهره برداری نشده است‌یکجاویابتفکیك‌هر کارخانه‌بطورجدا گانه از طریق مزایده با شرایط زیر بفروش میرساند.

۱ـ مزایده فقط نسبت به ماشین آلات وابزار یدکیهای کارخانه های فوق‌الذکر بعمل خواهد آمد وبرنده مزایده کسی است که بالاترین قیمتهارا پیشنهاد نموده باشد.

۲ـ فروش بطور نقد انجام میگیرد وهیچگونه شرطی قبول نخواهدشد.

۳ـ پیشنهاد دهندگان باید مبلغ هشتاد هزار ریال برای ماشین‌آلات‌و ابزار یدکیهای هریك از کارخانه های نامبرده به حساب شماره ۵۹٤ بنام وجوه حاصله از فروش کارخانجات نزد بانك اعتبارات صنعتی‌تودیع و رسید آنرا به ضمیمه پیشنهادلاك‌ومهرشده خود باذکر عبارت (مربوطه‌به مزایده ماشین آلات کارخانه های پنبه پاك کنی دزفول ورامهرمز و بهبهان) روی پاکت تا آخر وقت اداری روز یکشنبه ۱۵ فروردین ماه ۱۳۳۸ به دبیر خانه کل سازمان برنامه ـ خیابان دانشکده تهران تسلیم نمایند.

٤ـ پیشنهادات در ساعت ۱۱ صبح روز دوشنبه ۱۶ فروردین ۱۳۳۸در تهران‌ـ ساختمان مقابل سازمان برنامه‌ـ خیابان دانشکده باز وقرائت خواهد شد. حضور پیشنهاد دهندگان در جلسه مزایده آزاد است.

۵ـ پیشنهاد دهنده باید نام ونشانی صحیح خود ومبلغ پیشنهادی را منجزا در پیشنهاد خود قید وتصریح نماید. به پیشنهاد های فاقد سپرده یا مشروط و غیر صریح ویا بدون تعیین مبلغ ترتیب اثر داده نخواهد شد.

٦ـکلیه هزینه های مربوطه از قبیل مخارج پیاده کردن وبسته بندی وحمل‌ماشین آلات وقطعات بمقصد وهمچنین مخارج دفتر خانه ومالیات معامله وعوارض مزایدم بعهده خریدار است.

۷ـ هرگاه برنده مزایده از تاریخ ابلاغ اخطار سازمان برنامه بمدت یکماه‌از انجام معامله‌وپرداخت نقدکلیه قیمت‌اموال خریداری خودداری نماید سپرده او بنفع سازمان برنامه ضبط خواهد شد.

۸ـ سازمان برنامه با برنده مزایده قرار دادی که نمونه آن‌به‌متقاضیان داده خواهد شد امضاء خواهد نمود وظرف مدت یکماه از تاریخ امضای قرارداد وتنظیم اسناد رسمی مورد معامله به خریدار داده میشود.

هرگاه خریدار از تحویل گرفتن مورد معامله خودداری نماید سازمان برنامه هیچگونه مسئولیتی برای حفظ وحراست ویا زیانهای احتمالی مورد معامله نخواهد داشت.

۹ـ علاقمندان میتوانند هرروز باستثناء ایام تعطیل از ساعت ۸ تا ۱۲ صبح برای رویت عین اموال مورد مزایده به محل کارخانه های نامبردمو یا برای دریافت برك مشخصات ماشینهای‌عمده ونمونه قرار دادبساختمان مقابل سازمان برنامه واقع در خیابان دانشکده تهران مراجعه نمایند.

۱۰ـ سازمان برنامه هیچگونه تعهدی برای اجازه تاسیس کارخانه پنبه پاك کنی در مقابل خرید نخواهد داشت. در صورتیکه چنین اجازه لازم باشد اقدامات مربوطه بعهده شخص خریدار است.

۱۱ـ سازمان برنامه در رد وقبول يك یا کلیه پیشنهادات مختار است.

آ ـ ٤۱٤۲۸ سازمان برنامه ۱ـ۳

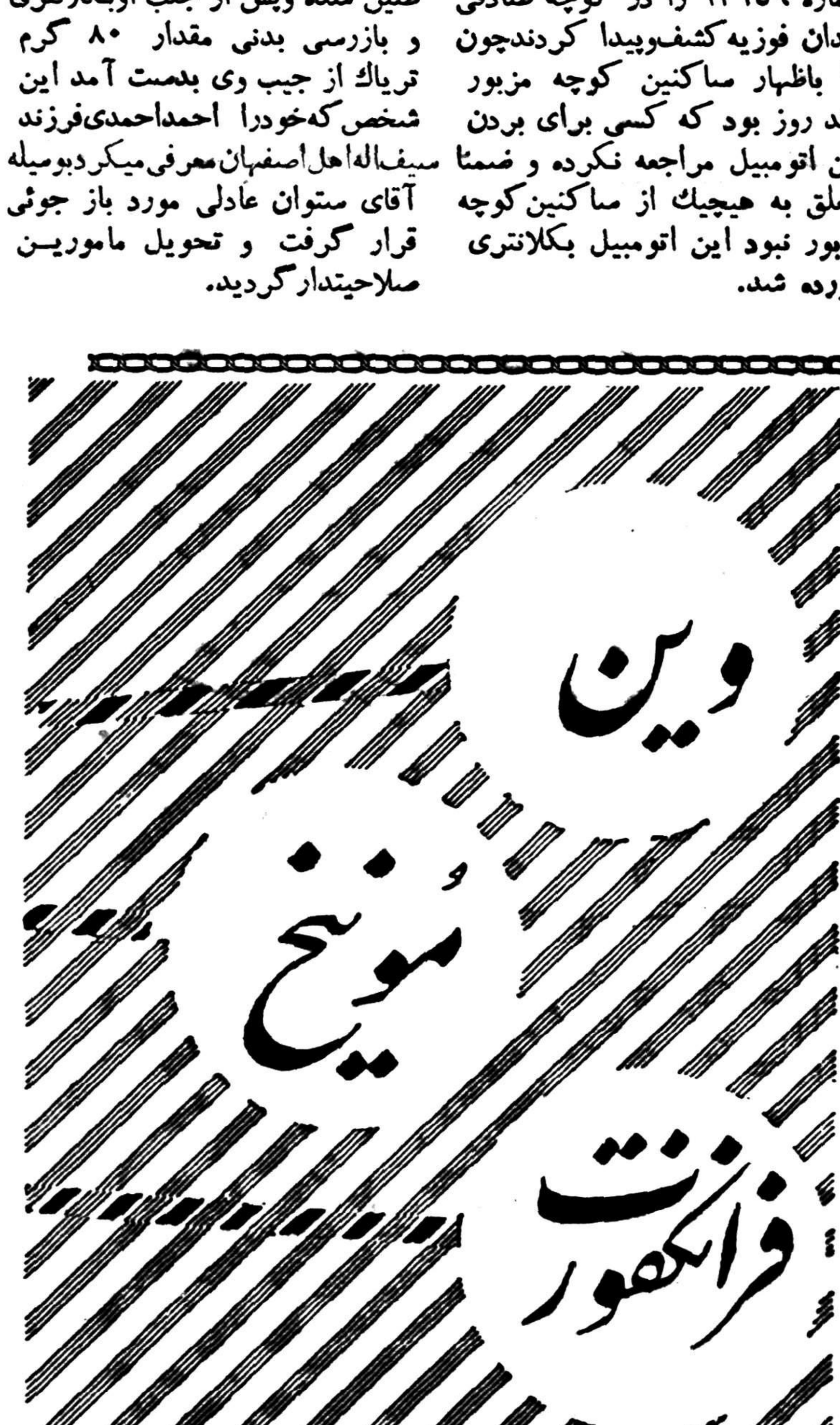

اگر بآلمان یا اطریش میروید
ك.ال.ام را انتخاب‌کنید زیراشبکه اروپائی ك.ال.ام به‌بهترین وضع ممکن‌ترتیب داده‌شد وازتوجهات دائمی کارکنان هواپیماکه به‌چند زبان صحبت میکنند بهره‌مند می شوید. غذاهای عالی ـ پذیرائی مجلل‌ومنحصر ومزایای‌دیگر.ك.ال.ام رایك‌خط بین‌المللی‌حقیقی نموده‌است ك.ال.ام هفته‌ای سه‌پرواز‌به‌آلمان واتریش دارد
شما قبل‌از آنکه مسافر باشید مهمان باشخصیتی برای‌ك.ال.ام‌هستید

THE WORLD OVER KLM ROYAL DUTCH AIRLINES

شرکت سهامی اسپید : خیابان شاه ـ چهارراه ایرانی شماره ۹۰۳ ـ تلفن ٤۶۲۰۶
ضمنا نصب شوفاژ برای ساختمانهای ۲ یا ۳ یا ٤ اطاقه و آپارتمانهای کوچک بابهای فوق‌العاده مناسب
هر دستگاه در حدود پنجاه هزار ریال .

آ ـ ٤۳۰۳۲

اوریژینال غرب
عایق ـ ضدرطوبت ـ نسوز ـ مانع انعکاس صوت
شرکت سهامی ملس ـ اکباتان شماره ۱۰۰ ـ تلفن : ۳۶۶۴۹

آ ـ ٤۳۰۹۸

شهر، شهر فرنگه خوب تماشا کن.!

هجوم به مؤسسه امیرکبیر ـ شاه‌آباد

بله... این نموداری از هجوم بیسابقه فرهنگ دوستان به‌مؤسسهٔ چاپ و انتشارات امیرکبیر است

مؤسسهٔ مبتکر و خدمتگزار امیرکبیر

یك بسیج عظیم فرهنگی را اعلام کرده است

زن ومرد ـ پیروجوان ـ دختروپسر ـ برای تهیهٔ کتابخانه‌های‌شخصی وخانوادگی بابهای ارزان بسوی بزرگترین مؤسسه چاپ وانتشارات وطن خویش میشتابند

شماهم به‌ندای این مؤسسه خدمتگزار پاسخ دهید

هم نفاست کتابها حیرت‌انگیز است وهم‌قیمت ارزان وبیسابقهٔ کتابها

تاکتب نفیس و ارزان این مؤسسه را دیگران به‌غنیمت نبرده‌اند بیدرنك به :

خیابان شاه‌آباد ـ مؤسسه امیرکبیر

بشتابید تا بامبلغی ناچیز صاحب‌کتابخانهٔ زیبای خانوادگی بشوید

تخفیف ـ تا صدی پنجاه

کتب نفیس ارزان قیمت

را فقط در کانون معرفت ناشر بهترین کتابها میتوانید بیابید کتابهای اختصاصی کانون معرفت در هیچیك از موسسات مطبوعاتی وجود ندارد .

کانون معرفت فهرست کتب گرانبهای خود را منتشر کرده و در دسترس کتاب دوستان قرار داده است

فهرست کتب نفیس معرفت برایگان در اختیار شما قرار دارد و می توانید با مراجعه باین مؤسسه فرهنگی یك فهرست رایگان دریافت فرمائید .

تا فهرست کانون معرفت را ندیده‌اید از خرید هر گونه کتاب خود داری نمائید .

کانون معرفت همچنان به پخش جوائز مبتکرانه خود ادامه می دهد و علاوه بر آن هر گونه کتاب دلخواه را

با تخفیف صدی تا صدی پنجاه

بشما تقدیم میکند ـ این فرصت را گرامی بشمارید

کانون معرفت ناشر بهترین کتابها ـ اول لاله‌زار (ازطرف توپخانه)

خلاصه کتاب

بینوایان ـ شاهکار ویکتورهوگو

در ۸۰ صفحه مصور بقیمت ۲۰ ریال فردا و پس فردا در دست روزنامه فروشهاست ـ با بیست ریال میتوانید این اثر بزرك وجاویدان را مطالعه فرمائید مرکز فروش ـ کانون معرفر ناشر بهترین کتابها

تنبل !

مردی به پسر تنبلش گفت :

بچه جان برو سنك یکمن همسایه را بگیر و بیاور در این اثنا گربه‌ای داخل اطاق شد و بچه وقت را غنیمت دانست و گفت :

ـ من این گربه را وزن کرده‌ام درست یکمن وزن دارد . پدرش گفت : برو نیم متر آن همسایه را بگیر و بیار.

ـ من دم این گربه را اندازه گرفته‌ام درست نیم متر است .

پدر از دست بچه عصبانی شد و گفت :

ـ بچه جان برو روغن داغ کن همسایه را بگیر و بیار .

بچه که دیگر چاره‌ای نداشت گفت :

ـ اصلا شما خیال کن من همسایه هستم ـ من روغن داغ کن‌دارم و خودم لازم دارم و بشما هم نمیدهم !

حل کنندگان جدول

گمشده خودرا میتوانید دراین صفحه بیابید

اقبال درخدمت فرهنك مملکت

کتابخانه اقبال بدنبال خدمات پنجاه وسه‌ساله فرهنگی خود امروز پنج روز است که بکار :

ارزانفروشی کتاب

ادامه میدهد و همه‌گونه کتب مورد علاقه شمارا تا صدی پنجاه تخفیف نثار کتابدوستان میکند .

بسوی اقبال خیابان شاه‌آباد جنب‌کوچه سیدهاشم‌بشتابید

زیرا اقبال درانتظار شماست

فروشگاه توکل

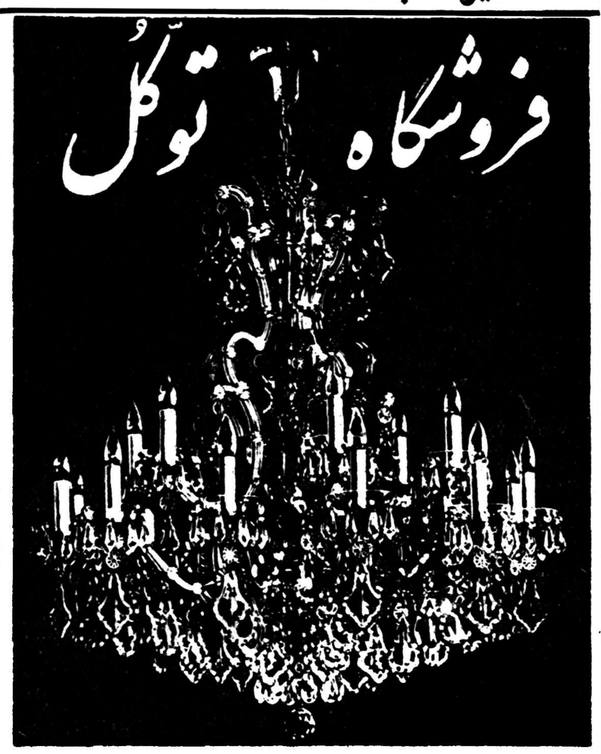

بهترین ومجهزترین آب‌میوه‌گیری پروانه فولادی بنام «مفرا»

سرویس‌های بی‌نظیر چینی ـ یخچال ـ چرخ‌خیاطی ـ لوسترهای دلفریب‌وزیبا برای سالنهای بزرك ـ سینماها ـ تئاترها ـ هتلها ـ کریدورها

در فروشگاه بزرك توکل

باتخفیف های بیسابقه ـ ناصرخسرو روبروی کاخ دارائی تلفن ۵۰۰۰۵

این اشخاص جوائز خودرا دریافت نموده‌اند

دوشیزه بتول‌شجاعی طباطبائی
شهلا میبدیان
ابراهیم قناعت گر
بانو مهین نخعی
ارفع‌الملوك دولتشاهی
امیر حسین سلطانی
فتانه سعیدی
شیوا بوشهریان
اکرم تاجیك یار
پریدخت برومند
حسین مشایخی
فریدون به‌آئین
مهحمد ظهیر
طناز پناهی
هوشنك کریمی

بقیه برندگان برای دریافت جوائز خود هرچه زودتر مراجعه فرمایند.

افسران ودرجه‌داران ادارهٔ دژبانی‌ارتش

بهترین فرش را با ارزانترین قیمت میتوانید با اقساط طولانی از شرکت فرش مرغوب گلو بندك تهیه فرمائید تلفن ۵۰۷۸۷

برای انتخاب «کادو» نگران نباشید

فروشگاه مظفری این مشکل بزرك را حل کرده است هرچه زیبائیست درفروشگاه مظفری گرد آمده است از شیرمرغ تا جان آدم درفروشگاه مظفری است.

مظفری علاوه براجناس لوکس و دیدنی خود درقیمت صفحه تا صدی ۵۵ تخفیف قائل شده است .

از اجناس مظفری بهرکس هدیه بدهید ممکن نیست شمارا فراموش کند .

مشگل پسندان

فروشگاه مظفری را می‌پسندند

چهارراه لاله‌زار ـ تلفن ۳۴۷۰۶

نورامون وپمادهادکس

دو دوست صمیمی و دویار جدانشدنی

قرص نورامون و پمادهادکس

شب ـ نیمه‌شب ـ وقت ـ بیوقت بداد شما میرسند

خواهش میکنم یادداشت بفرمائید

قرص نورامون و پماد هادکس

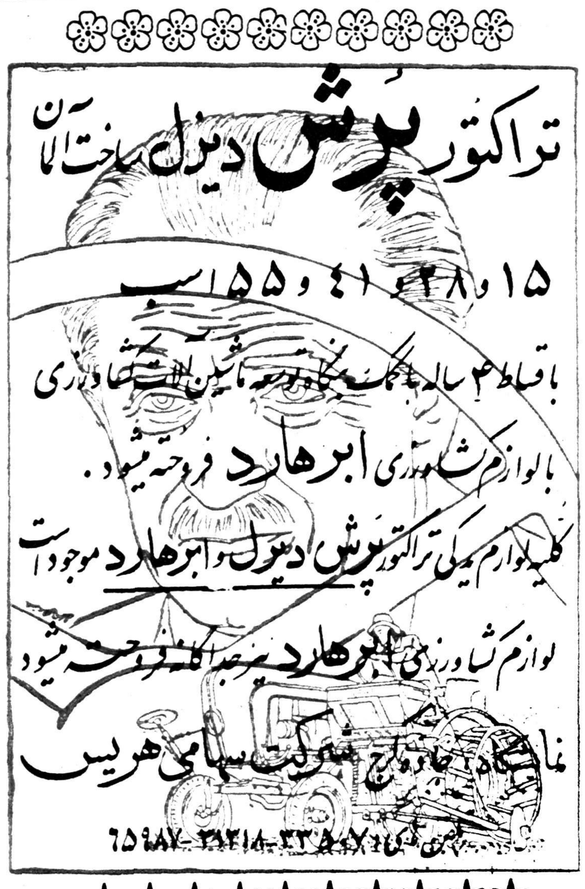
تراکتور پرش دیزل ساخت آلمان
۱۵ و ۲۸ و ۴۱ و ۵۵ اسب
باقساط ۴ ساله باکمك بنگاه توسعه ماشین آلات کشاورزی
بالوازم کشاورزی ابرهارد فروخته میشود .
کلیه لوازم یدکی تراکتور پرش دیزل و ابرهارد موجود است
لوازم کشاورزی ابرهارد نیز جداگانه فروخته میشود
نمایشگاه جاده کرج شرکت سهامی هریس
تلفن ۶۵۹۸۷-۳۱۳۱۸-۳۳۵۰۷

سومین مسابقه بی سابقه باجایزه

به ده‌نفرازکسانیکه این جدول راحل کنند جوائزی داده میشود که‌بعدا اعلام‌خواهد شد وفعلا ازآن‌جوائز یکی مبلغ‌دوهزارریال کتاب است‌که میتوانید بمیل ودلخواه خودازنشریات کانون معرفت ناشر مهمترین کتابها انتخاب فرمائید و دیگر یك‌دیك زودپز «وسو»میباشد که‌ایده‌آل هرخانم خانه‌داراست.

این مسابقه تاپانزده شب‌ادامه دارد ـ روی‌پاکت ها مرقوم بفرمائید روزنامه اطلاعات ـ مهدی‌سهیلی

شرح جدول شماره ۳

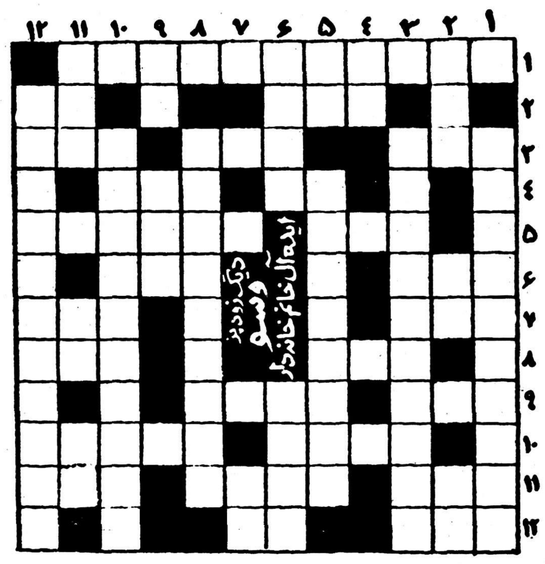

افقی

۱ـ دیك زودپزی که‌ایده‌آل هر خانم خانه‌دار وکدبانوست.

۲ـ پاداش ـ به‌انگلیسی «خر» را گویند.

۳ـ غرب نیست ـ هم‌میزنند وهم میخورند ومیگویند هرکس بزند شیرش خشك میشود ـ یعنی بزرك.

۴ـ عصب وبنیان ساختمان ـ نام کوچك معشوقه هیتلر.

۵ـ یکی‌از حروف الفباء ـ جمع امانت.

۶ـ هرکس با«هوله» بخورد او را هله‌هوله خورمیگویند! ـ یکی از کشورهای آمریکای جنوبی .

۷ـ میگویند باغی‌است که آنرا «شداد» بناکرد ـ فارسی«اسم»

۸ـ روضه خلدبرین خلوت درویشان ... مادر .

۹ـ اگرمکرر شود صدای گنجشك ها درمی‌آید ـ اگر درآخرش بجای «ل» «الف» بود درعربی بمعنی‌پسران بود .

۱۰ـ یکی ازکشورهای زیبا و کوچك اروپا ـ جزیره معروفیست در آفریقای جنوبی .

۱۱ـ یقه‌های آن معروف است ـ دوا ـ مخفف‌فریدون

۱۲ـ رودیست درمصر ـ کهنه نیست.

عمودی

۱ـ فیلم جالبی که‌بزودی‌درسینما حافظ باشرکت سه‌تن‌ازمعروفترین هنرپیشگان نمایش داده میشود.

۲ـ مهربانش خوب‌است ـ یکی‌از قبایل معروف ایران ـ خرابه‌های آن نزدیك تهران است.

۳ـ بهترین قهوه‌ای که محبوب ملت آمریکاست وهرایرانی‌آنرا دوست دارد

۴ـ اگر «ل» اولش درآوریم«لزج» میشود.

۵ـ اگر مکررشود آواز مگسهاست ـ بهترین پودر رختشوئی که ازهر پودری لباس را بهترمیشوید .

۶ـ اگر اولش بجای «د» «ر» بود در عربی بمعنی امیدوار بود . یعنی «مانند».

۷ـ مال بعضیها ازسنك باسفت‌تر است.

۸ـ شامپوی معروف کارخانه شوارتسکف آلمان‌که دارای زرده تخم‌مرغ استودشمن ریزش مو و شوره سراست.

۹ـ بیکار وبیعار ـ اغلب درآخر کلمه «امید» درمی‌آید.

۱۰ـ کانون مطبوعاتی که‌طی‌پانزده سال خدمت بفرهنك کشور ونشر بهترین کتابها وسلسله انتشارات صدکتاب ازصد نویسنده بزرك دنیا مبتکر پخش جوائز کتاب‌است وهم‌اکنون هم‌به‌پخش جوائز ادامه میدهد.

۱۱ـ ... اگرازپس‌امروز بود فردائی ـ مکرریکی ازحروف‌الفباء به‌انگلیسی «سال»است.

۱۲ـ ظریف‌ترین ساعت زنانه‌دنیا که‌کارخانه‌اش مبتکر ساعتهای مارکیزاست ونمایندگی انحصاری آن رافروشگاه ارانوس خیابان اسلامبول تلفن ۳۴۴۷۶ دارد .

مهدی سهیلی
۳۰۲۶۳۳

چه ازاین بهتر ؟

هررقم فرش میخواهید انتخاب بفرمائید و پول آنرا باقساط طولانی بپردازید ـ گلوبندك شرکت‌فرش مرغوب تلفن ۵۰۷۸۷

شیرهای جوان

نام‌فیلمی است‌که بزودی در «سینما حافظ» نمایش‌داده میشود

ساعت «بم مرسیه»

ظریفترین ساعت‌زنانه‌جهان

عقل کل !

مردی اذان میگفت و میدوید. یکی باو رسید و گفت : چرا اینطور میکنی !

گفت :میخوام به بینم صدام تا کجا میره !

حرف حساب !

پیر زنی را گفتند : شوهرت‌را بیشتر دوست داری یا یك ده شش دانگی را ؟

گفت :من در سر پیری حوصله سرو کله زدن با رعیت را ندارم!!

الکن !

مردی که زبانش میگرفت : خواست ایام هفته‌رابشمارد وبگوید پنجشنبه به پنجشنبه هشت جمعه‌نه شنبه ده ولی زبانش گرفت وگفت: شم پنبه به‌شم پنبه شهت! نمعه‌جو ـ دنبه شم .

فقط یک حرف دیگر

پشت سر من فقط یک حرف پنهان شده

اگر آنرا پیدا کنید خواهید دانست که:

پشت دربسته چیست

آنوقت اگر به‌آدرس لاله‌زار نیك‌ونوین بنویسید جایزه خواهید گرفت

ولی درنظر داشته‌باشید که فقط فردا را وقت دارید

آ ـ ۴۳۱۰۸

جریان شرفیابی نمایندگان احزاب وطبقات مختلف بحضور شاهنشاه

طبق وقت قبلی که معین شده بود ساعت ۱۲ دیروز نمایندگان احزاب و طبقات و دسته های مختلف که در میدان جلالیه سخنرانی کرده بودند بپیشگاه مبارک شاهنشاه تشرف حاصل نمودند . شاهنشاه پس از ابراز تفقد و عنایت بیکایک آنان فرمودند .

بیانات شاهنشاه

از جریان اجتماع وابراز احساسات دیروز مردم در میدان جلالیه استحضار حاصل کردم بنابراین خواستم امروز بشما بگویم که مردم باید بدانند که این ابراز علاقه متقابل است یعنی همانگونه که مردم نسبت بپادشاه خود تا این حد احساسات و عواطف پاک دارند و برای فداکاری حاضرند من نیز نسبت بمردم در همین حال هستم و این امری است که در مدت سلطنت خود بار ها بثبوت رسانیده‌ام .

در واقعه شهریور ۱۳۲۰ که قبول مسئولیت کردم و سوگند یاد نمودم آینده‌ای بسیار تاریک در برابرم بود معهذا با توکل بخدا و توجه بهمین احساسات مردم با همه سختیها و دشواریها مقاومت کردم و باین سوگند وفادار ماندم و کوشیدم که در حدامکان موجبات آسایش و رفاه مردم تامین شود. در وقایع بعد که همه از آن آگاهید باز هم بافداکاری و از خودگذشتگی پایداری نمودم واقعه آذربایجان پیش آمد من باتوجه بهمین احساسات متقابلی که میان من و ملت موجود بود مقاومت کردم نتیجه این همکاری این شد که در ظرف ۲۴ ساعت آن غائله شوم پایان یافت . بنابراین اگر مردم نسبت بمن تا این حد ابراز احساسات و علاقه میکنند من نیز همیشه نشان داده‌ام که حافظ منافع ملت هستم . اگر چه نمیتوان همه اسرار مملکتی رافاش کرد و مصلحت در آن نیست ولی از ابراز این نکته خود داری نمیکنم که در تمام مدت سلطنت چه بامقاومت مثبت وچه بامقاومت منفی در راه حفظ ملک و ملت کوشیده‌ام و با آنکه خطراتی برای من بطور سری یا علنی وجود داشت بهیچوجه بیم و هراسی در دل راه ندادم و همیشه بسوگندی که یاد کرده بودم وفادار ماندم و تا زنده هستم باین سوگند وفادار خواهم بود و مطمئن هستم که مردم هم در این ابراز احساسات متقابل پابرجا خواهند بود . از شما میخواهم که مراتب رضایت و خشنودی و امتنان قلبی و احساسات متقابل مرا بکلیه افراد حزب و دسته ها و طبقاتی که در این اجتماع بزرگ شرکت داشتند ابلاغ کنید . از پروردگار خواستارم که بما فرصت و مجال و توفیق بدهد تا بتوانیم در آینده‌ای که خیلی دور نیست کشور ایران را یک کشور بزرگ و نمونه ببینیم انشاءالله اقداماتی که صورت گرفته است بنتیجه خواهد رسید و همه از ثمرات آن بهره‌مند خواهیم شد .

یکدل و یک جان

در این موقع آقای اسداله علم دبیر کل حزب مردم بعرض رسانیدند .

شاهنشاها :

تظاهرات پردامنه و وسیع ملی دیروز که در تهران و شهرستان ها اتفاق افتاد یکبار دیگر بدنیا نشان داد که پایه های تخت شاهنشاه بر روی قلب ملت ایران است بعلاوه هنگامی که پای مصالح کشور و شاهنشاه در بین باشد که قطعا قابل تفکیک از یکدیگر نبوده و ملت ایران هم فرقی بر آن قائل نیست بین ملت هیچگونه اختلافی نیست همه یکدل و یکزبان پشت سر شاه ایستاده‌اند . ملت ایران این صفت بارز خود را بکرات نشان داده است و همچنین ثابت کرده که نسبت باعلیحضرت همایونی فداکار و صمیمی است. درست است که در طول تاریخ ۲۵۰۰ ساله شاهنشاهی ایران هر پیشرفتی که این کشور حاصل کرده مهر شاهنشاهی بر پیشانی دارد ولی مسلما پیشرفت های بزرگ در سایه هدایت شاهنشاهان بزرگ و فداکار و صمیمی بوده است که اعلیحضرت محمد رضا شاه پهلوی یکی از آنهاست . مردم بخوبی میدانند که اعلیحضرت سلامت خود را در راه ایران عزیز بخطر انداخته‌اند واز بذل جان هم در راه ایران عزیز فرو گذاری ندارند تا چه رسد بمال ومنال و مهمتر اینکه مردم بخوبی میدانند که اگر خطری متوجه کشور باشد قطعا سینه شاهنشاه اولین سپر است و بعد نوبت آنها است . از این جهت است که همیشه در این اندیشه‌اند که مبادا باین سرباز فداکار وطن یا بعبارت بهتر پدر مهربان آنها گزندی برسد . و هر گاه در این راه حساس کوچکترین خطری بکنند یکدل و یک زبان نثار جان و خون خود را برای رفع خطر اعلام میکنند .

احساسات پاک

بعد آقای دکتر نصرت‌اله کاسمی دبیر کل حزب ملیون معروض داشتند :

شاهنشاها :

عده‌ای قلیل که امروز افتخار تشرف بپیشگاه مبارک یافته‌اند نمایندگان جمعی کثیر هستند که دیروز در میدان جلالیه عواطف و احساسات خود را بمنصه بروز و شهود رسانیدند .

باید با کمال صداقت بعرض برسانند که احساسات دیروز مردم کاملا پاک و طبیعی بود و رمز آن این است که رژیمی که بر مردم حکومت میکند طبیعی است نه از داخل بر آنان تحمیل شده نه از خارج علاقه مردم بحفظ رسوم و سنن بیست و پنج قرنی خود و افتخار بداشتن شاهنشاه موضوع دیروز وامروز نیست تا تاریخ بیاد دارد این قوم بزرگ و هوشمند دارای همین احساس عالی بوده است . درفرهنگ قدیم وقویم تمدن ایران شاه فرد مقتدری نیست که تنها بر مردم حکومت کند بلکه شاه مظهر صفات عالیه و ملکات فاضله است . در عین آنکه مظهر قدرت و شجاعت است مظهر عطوفت و رافت نیز میباشد . در ادبیات ایران که گنجینه نفیس هوش و ذوق بشری است هر موقع بخواهند امری را بصیغه مبالغه توصیف کنند برای آن صفت شاهانه ذکر میکنند .

بنا براین مرجع و ملجاء مردم ایران شاهنشاه است پس احساسات دیروز مردم امری کاملا طبیعی و عادی بود و از منبع فیاض ولایزال نیروی ملی سر چشمه میگرفت .

مردم نسبت بشاهنشاه علاقه باطنی و قلبی دارند و هیچ نیروئی نمی تواند این علاقه را از میان ببرد .

در پایان اجتماع عظیم دیروز با توافق کلیه احزاب و دسته ها و طبقات قطعنامه‌ای تنظیم شد که حاصل احساسات همه مردم ایران است و امروز به پیشگاه مبارک تقدیم میگردد. شرفیابی نمایندگان احزاب و طبقات و دسته های مختلف در ساعت ۱۳ بپایان رسید .

دکتر کاسمی گفت:

یک وجب خاک شور کویر لوت را

باخروارها سیم وازر معاوضه نمیکنیم

همانطوریکه درشماره دیروز باطلاع خوانندگان رسید آقای دکتر کاسمی دبیر کل حزب ملیون درمیتینگ روز ملت درجلالیه سخنرانی مهیجی ایراد نمود که چاپ آن به شماره امروز موکول گردید. اینک متن سخنرانی ایشان ازنظر خوانندگان میگذرد.

بنام خداوند بخشنده مهربان

اذا جاء نصرالله والفتح و رایت الناس یدخلون فی دین الله افواجا فسبح بحمد ربک واستغفره انه کان توابا

ملت مسلمان ایران - ملت وطن خواه ایران - ملت شاه دوست ایران امروز در این میدان پهناور جمع شده‌اید که بشکرانه اسفند ۱۳۳۱ یعنی روزی که رشته استقلال مملکت و حریت ملت بهیچ وتاب افتاده بود احساسات عالی خود را نشان دهید .

در چنین روزی که علائم و آثار فتح و پیروزی هوید است و صفوف متشکل ملت پهلو بر پهلو ایستاده‌اند باید بدرگاه خداوند بزرگ سر نیایش و ستایش بخاک بسائیم .

این دستور کتاب مقدس دین پاک ماست و خوشوقتم که همه باین حقیقت معتقد و مومن هستیم در شش سال پیش دسته‌ای ماجراجو و سنگدل و تنگ نظر و بی انصاف و مروت که ازرمز بقای دو هزار و پانصد ساله شاهنشاهی ما بیخبر بوده‌اند میخواستند با افکار شوم شیطانی خود این رشته را پاره کنند ولی ملت ایران یعنی ملتی بزرگ و قومی سترگ که در طول تاریخ دور ودراز خود حوادث سهمگین تردید و از موج خیز حادثات پیروز و سرافراز بیرون آمده است بفراست طبع بی‌آنکه از منبعی برانگیخته شده باشد قیام کرد - قیامی مردانه قیامی شکننده ودرکوی و برزن پایتخت ریخت وبر گرد نگین دل افروز تاج شاهنشاهی حلقه ای پولادین کشید .

یریدون آن یطفؤنورالله بافواههم ویابی الله الا ان یتم نوره ولو کره الکافرون

فروغ منبع لایزال نیروی ملی ما که باسر چشمه فیاض انوار خدائی پیوند داشت بالا گرفت ودیدگان حسودان و عنودان را چنان خیره ساخت که نتوانستند پیش پای خود را به‌بینند وباسر زمین خوردند و در زیردست و پای قیام کنندگان خشمگین خرد ومرد شدند .

ایران از این اتفاقات وقیامها بسیار دیده است.

بلا دیده بسیار ایران ما
نگهداشتش فریزدان ما
براین شمع بس باد صرصر گذشت
چراغ خدا بود خامش نگشت
بسی دیده قهر خزان این درخت
ازآن جا که بودش بن وشاخ سخت
نجنبید از این همه تند باد
قوی تر شد و سر ببالا نهاد
بر آورد برگ وگل آوردبار
شد آراسته همچو خرم بهار
چو سر وسهی نیست بروی نشان
زآسیب وی و زجفای خزان
بهر بار آن فره ایزدی
از او ساخت کوتاه دست بدی
چنین خواهدم دل ز یزدان پاک
که تا گیتی آراید از آب وخاک
مراین شاخ را سبز و یالان کند
بر او بلبل مست نالان کند

حدود جغرافیائی این سرزمین برای ما خطوطی است که از هرسو باتار وپود رشته‌های مابیچ و تاب خورده‌است هرگونه شکست یا لرزشی که در یکی از نقاط آن بیفتد تارهای رشته جان ما را بلرزه در می‌آورد وارکان وجود ما را متزلزل میسازد .

بنابراین بهمان اندازه که جان خودرا دوست داریم بحدود شمالی و جنوبی وشرقی وغربی کشور خود علاقمند هستیم .

این سرزمین که اکنون وطن ما را تشکیل میدهد قسمتی از کشور پهناوریست که بدست مارسیده‌است یادآوری وسعت خاک و دائره فرمانفرمائی گذشته ما جز اینکه خاطره‌های تلخی را در ما برانگیزد سودی ندارد .

ولی بهیچ روی حاضر نخواهیم بود که سر موئی بکشور ما دست بخورد یکوجب خاک شور کویرلوت و یکقطره آب تلخ دریاچه رضائیه را باخروارها سیم وزر معاوضه و مبادله نمیکنیم .

چشمی را که به‌نقطه‌ای از این سرزمین ببدی بنگرد ازکاسه بدر خواهیم آورد و دستی را که بخواهد بحدی از خطوط مرزی ما دست اندازی کند از بازو خواهیم شکست پس ما باهرگونه سیاست داخلی یا خارجی که مغایر با استقلال کشور و مباین و مخالف تمامیت ارضی مملکت باشد مبارزه خواهیم کرد و این مبارزه را تاسر حد مرگ ادامه خواهیم داد .

استقلال مسئله‌ای ناچیز و حقیر نیست که از آن با اشاره یا کنایه یا بابهام سخن برانیم بلکه باکمال صراحت و در نهایت درجه روشنی وضوح موضوع را مورد بحث قرار میدهیم ودر آن هیچگونه تاویل و تعبیر را جائز نمی‌شماریم.

جان کلام این است که ایران باید با استقلال تمام و ایرانی مستقل و قائم بذات باشدو هرگونه سیاستی راکه باندازه سرموئی باین اصل اصیل صدمه برساند ویا ظن این رود که ممکن است بنحوی از انحاء صدمه برساند در مذهب سیاسی خود مطرود و ملعون میدانیم.

تصور نمیکنیم در سراسر این کشور پهناور ودرمیان شما حاضران کسی یافت شود که خون پاک و گرم ایرانی در رگهای او جنبش داشته باشد و جزآنچه ما می - اندیشیم میاندیشد .

بنابراین هرکس ایرانی پاک و خالص باشد استقلال کشور راچون جان خود دوست میدارد کشوری که استقلال ندارد مانند پیکری است که در آن جان نباشد وما میخواهیم که ایرانی همیشه زنده و جاندار در قلب قاره آسیا بجنب و جوش باشد.

مملکتی که مستقل نباشد هیچگاه از آن مردانی مستقل الفکر و آزاد منش و باعقیده ودانش دوست و هنر پرست برنخواهد خاست وما میدانیم که سرزمین ایران همیشه گاهواره اختر فروزان دانش و هنر و کانون پر افروخته جوانمردی و آزاد منشی مرکز بدایع قراع بشری بوده است .

در روز نهم اسفند مسلم شد که رشته شاهنشاهی ایران با تار و پود جان فرد فرد افراد ملت پیوند دارد در دوران تاریخ ۲۵ قرنی ما خیلی کسان افکاری خام را در دماغهای پوسیده خود پختند ولی سر انجام جز باد هوا در دستشان نبود .

مده گوش بر گفت نابخردان
تو خوبی مرو از قفای بدان
یکی گوش کن از من این نو سخن
فراموش نکن راه و رسم کهن
بجوئی اگر نام با آفرین
مکن پاره پیوند از شاه و دین
که بیدینی انجام بیدانشیست
به بیدانشان بر بباید گریست
دلیر و جوانمرد و آگاه باش
فزاینده نیروی شاه باش
که روشن ترادیده از تخت اوست
سر افرازی از پایه تخت اوست
نباشد اگر تیغ خونریز او
همان دانش و شرم و پرهیز او
بر دشمنت سر شود زیر دست
بر آشوبدست جایگاه نشست
ترا ای پسر تا بود جان بتن
فرامش مکن دین و شاه و وطن

ای ملت غیور ایران ای افراد مفتخر حزب نیرومند ملیون ای افراد وطن دوست حزب مردم که امروز همه در اینجا بزیر یک پرچم دلاویز ویک لوای روح انگیز جمع شده‌اید تا برای بزرگی مملکت و آزادی ملت جهاد کنید- جهادی مقدس- جهادی عالی- آفرین برشما -شما بدنیا ثابت کرده‌اید که در ابراز احساسات شور انگیز نسبت به استقلال میهن و عظمت سلطنت متحد و متفق هستید واعتبارات و امتیازات ظاهری را در نظر نمیگیرید این است رمز بزرگ بقای ملت ما که هیچ نیروئی نمیتواند آنرا از ما بگیرد.

درخت تناور شاهنشاهی ما ریشه هائی ستبر و درهم پیچیده دارد که تا عمق روح و جان ما نفوذ ورسوخ کرده است چنین درخت ریشه دار سایه گستر را نمیتوان از پای در آورد و بر زمین افکند.

شور احساسات صدها هزار نفر پیر و جوان از وزیر و وکیل و سناتور و کارگر و کشاورز و فریاد های ایران زنده کنی که از حنجره های پاک شما بر میخیزد و بملکوت اعلی میرود بمن که یاد داشتی هم در دست ندارم مجال نمیدهد که بتوانم آنگونه که میخواهم ودر شان چنین روزی است با شما سخن بگویم.

هم اکنون در سراسر کشور آواز مرا میشنوید این آوازیست که از گلوگاه یک ایرانی شیفته ایران برمیخیزد کسی که بایران ودین و فرهنگ ایران و تمدن خیره کننده باستان و عزت و شوکت نیاکان و فر وشکوه شاهنشاهی دو هزار و پانصد ساله قوم بزرگ خود عاشق صادق است.

بنا براین آوازیست که از منبع لایزال نیروی ملی سر چشمه می گیرد بیائید و شما هم با او هم آواز شوید وبرای کلیه کسانیکه کمر خدمت باین آب وخاک پاک را بسته‌اند همدست وهمداستان شوید.

رهبر ارجمند ماکه هم اکنون در کنار من با قامتی بر افراخته ایستاده است و فروغ یزدانی در چشمان نافذ او ساطع ولامع است شب و روز میکوشد که بافکار بلند ونیات ارجمند شاهنشاه بزرگ ما در راه ایجاد ایران بزرگ آینده صورت تحقق بخشند.

بیائید و همه بی در نظر گرفتن امیال وامانی فردی واغراض ومقاصد شخصی اورا دراین امر خطیر کمک و یاری کنیم و قسمتی از این بار سنگین را بردوش همت خود به منزل رسانیم.

شاه ما این را آرزو میکند خدای ما این را میخواهد وما که در خدا پرستی و شاهدوستی سابقه درخشان تاریخی داریم چرا جز این بخواهیم

زنده‌باد ایران بزرگ
پاینده باد شاهنشاه بزرگ
نیرومند باد حزب متشکل ومترقی ملیون

اینها برخودشان هم بی احترامی میکنند

آقای بزرگ ابراهیمی درجلسه دیروز مجلس شورایملی بعنوان استفاده ازنطق بعداز دستور بیاناتی ایرادکردکه مضمون‌آن برای اطلاع خوانندگان محترم درج میشود:

مزخرفگوئیهای رادیو مسکو دراین چندروزه اخیرمراوادار کردکه‌دراینجا مطالبی رابعرض آقایان محترم برسانم ملتی‌که خودش اسیروزیردست است همه رامثل خودش میپندارد، اگر از روسها بپرسند امریکائیها چطور زندگی میکنند خواهندگفت‌امریکائیها زیردست آیزنهاور اسیرهستند،زیرا اینها خودشان اسیردست هستند.

تاریخ این ملت نشان میدهد که آنها همیشه گاهی زیردست تزار ها وگاهی تحت قدرت استالین ویایکی دیگردست وپابزده اند. چهل سال‌که «موژیک» روسی باوجودیکه هم‌آنها انقلاب کردند بدبخت ومستخدم است درحالیکه حکمفرمایانشان همراه‌آقای «ماکمیلن» باپالتو «خز» راه میروند. این چنین اشخاصی میگویندماکارگر هستیم وغصه‌کارگر ایرانی رامیخورند اوایل امراینها وقتیکه بمقدسات‌ملی ماتوهین میکردند واقعا عصبانی‌میشدم ولی دراین اواخر دیگراینطورنیست، یک آشپزی آمدوگفت: آقا بیائیدببینید رادیو روسهابه ماومقدسات ماتوهین وبی احترامی میکنند. گفتم اینهاآدم هائی هستندکه به خودشان هم بی احترامی میکنند .

استالین آمد بعد اورا کوبیدند و محکوم کردند، بولگانین راهم محکوم کردند وخروشچف راهم محکوم‌خواهند کرد. خیلی معذرت میخواهم.

آنکه بامادر خودش فلانکاررا بکند بادیگران چه هاکند؟

این آقایان ذاتا سوء ظنی هستند، زیرا همیشه باسوء ظن‌بین خودشان زندگی کرده‌اند، سوء ظن نسبت به دستگاه ، نسبت به فرد فرد افراد ونسبت به دسته هاوازاین روی است‌که این عادت ثانوی آنها شده است ودرتمام شئون زندگیشان سوء ظن هست .

وبهمین جهت است‌که میگویند تو اگروارد پاکت بغداد شده ای احتمال داردکه برعلیه ما بدیگران پایگاه بدهی .

مامیخواهیم زندگی کنیم والمرلاهم درعین حال ترس وباکی نداریم، مااز این رنجها وبدبختیها زیاد دیده ایم ماازتجاوز وتعدی مغول و عرب و استعمار نهراسیدیم وبازهم زنده مانده ایم ووضع سوق الجیشی دنیا دیگراقتضا نداردکه یک کشوربطرف کشور دیگر چهارنفر سرباز بفرستدو اورا تهدید کند .

(صحیح است)

دراین وقت ناطق مثالهائی درمورد محیط مختنقی‌که درشوروی هست تا آنجاکه حتی مردم بیکدیگر اطمینان ندارد زدوشواهدی آورد واضافه‌کرد:

من میتوانم باین‌رفقا وباین‌همشهری هاوباهرچیز دیگرکه هستند بگویم‌که کارگروملت ایرانی واجتماع ایران ۲۵۰۰ سال است‌که دراین چهاردیوار جغرافیائی‌که اسمش ایران است با همین نهج وباهمین رویه شاهنشاهی زندگی میکند، شما درکار ماروی کار خودتان قضاوت نکنید، احساس‌علاقه ومهرمانسبت بهشاه یک طبیعت‌ثانوی برای مردم ایران است همانطوریکه سوء ظن برای شمایک طبیعت ثانوی شده است .

آ- ۴۳۰۱۴

آ- ۴۲۹۲۸

آ- ۴۳۰۰۸

گودیر

لاستیکهای نایلن

3T

با ۱۳ تن فشار

آزمایش میشود

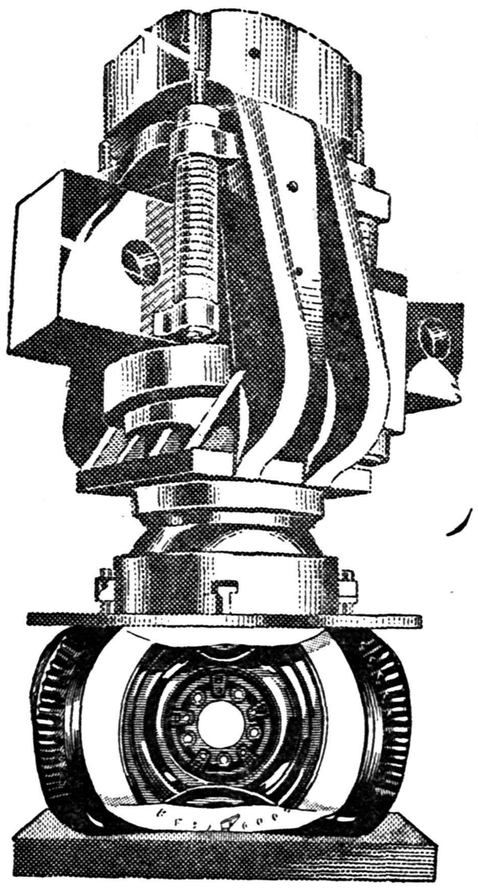

۲-۳۷

GOODYEAR

آ_۴۲۸۷۰

با
تراکتور فیات بکارید
و
با تراکتور فیات درو کنید

تراکتورهای فیات بقدرتهای
۱۸_۲۷_۴۵_۶۰_۷۰ اسب

باقساط چهارساله

نمایشگاه فیات: دروازه دولت

تلفن ۳۳۶۰۴ ۳۸۶۳۷ ۳۸۶۳۸

باکمک بنگاه توسعه ماشینهای کشاورزی (نماینده سبزوار ـ آقای علی حقیران)

آ_۴۳۰۸۰

انجمن پرستاران دیپلمه ایران

باطلاع اعضاءمحترم میرساند که جلسه ماهیانه انجمن در روز سه شنبه۱۲ر۱۲ر۳۷ از ساعت ۵ بعدازظهردراداره کل بهداشت خیابان کوشك باحضور عده‌ای ازپرستاران خارجی ونمایندگان شهرستانها تشکیل میگردد . از کلیه اعضاء محترم تمنا می شود که دراین جلسه حضور بهم رسانند.

۱ـ۲ آ_۳۰۹۰۷

آ_۴۲۸۶۶

فریدولین

نماینده انحصاری : اتوتورمیکس خیابان برق نبش سعدی
تلفن ۳۰۴۹۱۵ ـ ۳۱۰۲۹
آ_ ۴۳۰۷۶

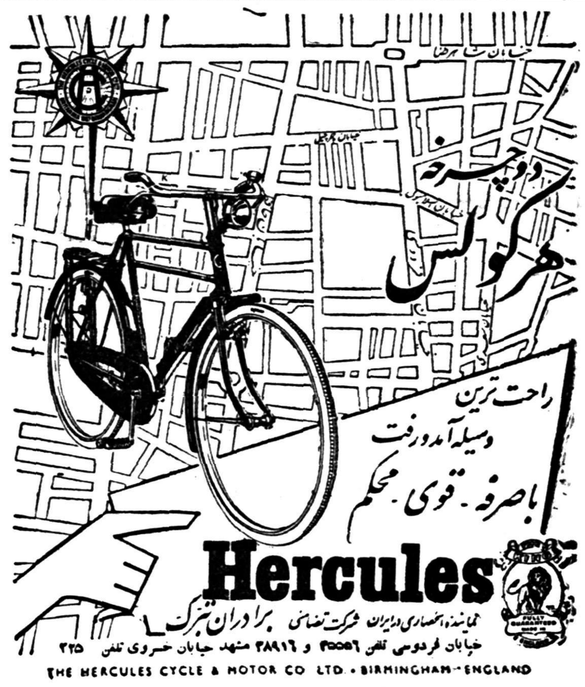

نماینده انحصاری در ایران شرکت تضامنی برادران تبرک
خیابان فردوسی تلفن ۴۵۵۹۶ و ۳۸۹۱۶ مشهد خیابان خسروی تلفن ۲۲۵

آ_۴۳۰۲۰

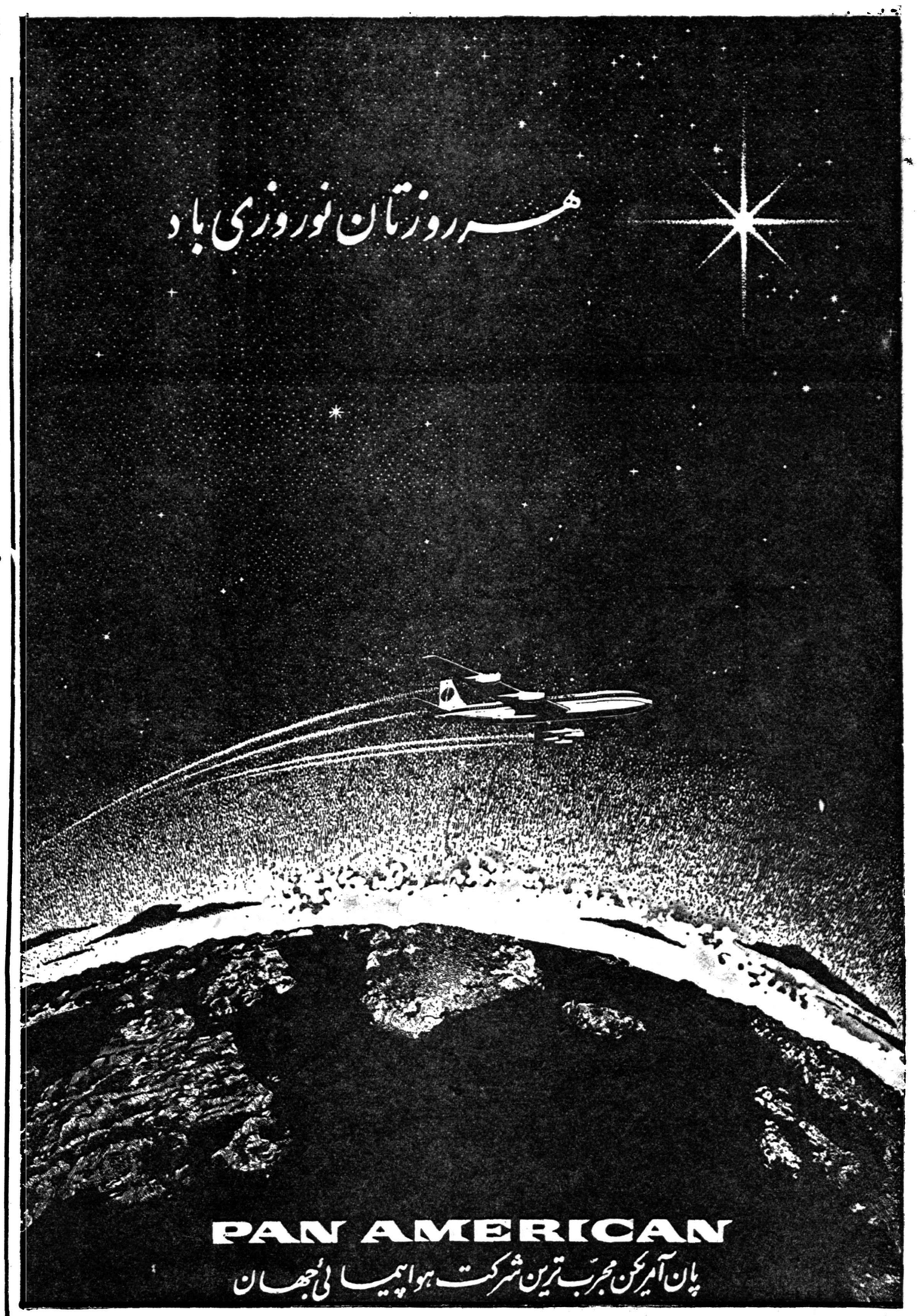

کمك بساختمان ضریح مطهر رضوی (ع)

این اشخاص در یکماهه بهمن ۱۳۳۷ کمکهائی بشرح زیر درامر ساختمان ضریح مطهر حضرت رضا علیه‌السلام نموده مفتخر گردیده‌اند

آقای حاج ابوالقاسم صیرفی از مشهد ـر۲۰۰۰۰ ریال
آقای محمد منصور از همدان ـر۵۰۰۰ ریال
آقای صفر خان حاج عباسی از تهران ـر۲۰۰۰ ریال
آقائیکه از ذکر نام خود داری کرده‌اند از مشهد ـر۲۰۰۰ ریال
آقای سید علی اکبر محیط از تهران ـر۱۰۰۰ ریال
آقای محمد فهرستی بنام مرحومه مادرشان ازتهران ـر۱۰۰۰ ریال
آقای خانواده گلبادی از مشهد ـر۱۰۰۰ ریال
بانو قمر صدریان از مشهد ـر۱۰۰۰ ریال
آقای احمد فخاری از مشهد ـر۵۰۰ ریال
آقای مرتضی زنگنه وسیله جناب آقای دولتشاهی کرمانشاهان ـر۵۰۰ ریال
آقای حسینقلی خویلی از تهران ـر۲۰۰ ریال
آقای موسی سعیدی زند از تهران ـر۲۰۰ ریال
بانو عفت گودرزی از تهران ـر۲۰۰ ریال
بانو طوبی ضرابی از مشهد ـر۲۰۰ ریال
بانو زهرا خوشروان از مشهد ـر۲۰۰ ریال
آقای عطاالله آقا خانی از بابل ـر۲۰۰ ریال
آقای رضا افخمی از تهران ـر۱۵۰ ریال
آقایان نیکو کار ـر۱۸۵۰ ریال

آقای حاج سید احمد قاسم زاده یزدی از مشهد ـر۱۰۰۰۰ ریال
آقای محمد حسن پیروز از تهران ـر۳۰۰۰ ریال
آقای حسن تراب از تهران ـر۲۰۰۰ ریال
آقای حسین محبی از مرند ـر۱۰۰۰ ریال
آقای محمد فهرستی از تهران ـر۱۰۰۰ ریال
بنام مرحوم حاج عمادالدین فهرستی از تهران ـر۱۰۰۰ ریال
آقای میرزا عباس محیط پور از یزد ـر۱۰۰۰ ریال
بانو لیلی سلطانی از مشهد ـر۱۰۰۰ ریال
آقای محمد حسین مهربان از بیرجند ـر۵۰۰ ریال
آقای سرهنگ محمد رضا یمین از تهران ـر۳۰۰ ریال
آقای اکبر حسن پور از مشهد ـر۲۵۰ ریال
آقای حاج عباسعلی از تبریز ـر۲۰۰ ریال
بانو کبری معبودی از تهران ـر۲۰۰ ریال
آقای حاج ابراهیم از تبریز ـر۲۰۰ ریال
آقای محمد قلی اهرابی از بابل ـر۲۰۰ ریال
آقای علی معبودی از تهران ـر۱۵۰ ریال
آقای مرتضی شیر دل از تهران ـر۱۵۰ ریال
بانوان نیکوکار ـر۸۶۰ ریال

جمعا ـ ۶۰۳۱۰ ریال

طلاآلات آقای حاج محمد خاتمی از مشهد طلای شمش بوزن ر۱۰ مثقال بانو معصومه حافظیان از مشهد النگوی طلا ۲۰ عیار بوزن ۴ر۱۰ مثقال بانو منیر هاشمی النگوی ۱۴ عیار بوزن ۴ر مثقال آقایانیکه از ذکر نام خود داری کرده‌اند طلای شمش بوزن ۳ر۱۸ مثقال بانو افسر مجدیان یکعدد ده مناتی‌جدید بوزن ۱ر۲۰ مثقال بانو گوهرمتوسلیان از مشهد ژرژ طلا بوزن ۱ر۱۸ مثقال بانو فخری و بانو احترام هاشمی از مشهد سیم عیار ۱۴ بوزن ۳ر۱ مثقال آقای حسین هاشمی از مشهد حلقه انگشتر عیار ۱۸ بوزن ۰ر۱۷ و گوشواره عیار ۱۴ بوزن ۱ر۱۲ مثقال آقای علی محمد و بانو معصومه کمال نیا واشرف‌خانم ازمشهد طلای عیار ۱۴ ۳ر۰۹ مثقال بانو فاطمه رضائیان از تربت جام یکعدد پنج مناتی و بانو ربابه نجفی از تربت جام گوشواره احمدی کلابوزن ۱ر۲۱ مثقال بانو عصمت از هرات و هدجر بی‌بی از مشهد طلای ۱۸ عیار ۱ر۰۲ مثقال آقای میر سجادی از مشهد و علی اکبر حق پرست از مشهد گوشواره و دو هزاری بوزن ۱ر۰۳ مثقال جمعا ۳۸ر۱۱ مثقال

نقره‌آلات ـ آقای حبیب‌اله مقدادیان از بجنورد گلابدان‌نقره‌بوزن ۱۶۰ مثقال آقای محمد رضا رشتچی از مشهد قران نقره قدیم بوزن ر۱۵۶ مثقال آقای موسی مطلب زاده از تهران گلدان نقره بوزن ر۱۰۷ مثقال بانو فرنگیس شایگی از مشهد قران و یاد گیر نقره بوزن ر۹۰ مثقال فاطمه کبیری از مشهد پایه استکان نقره بوزن ر۴۶ مثقال صدیقه‌خانم و عباس سعیدی و سرگرد حیدر علی نقره متفرقه بوزن ر۲۱ مثقال جمعا ـر۵۸۰ مثقال

توضیح ـ حساب شماره (۱۵۹۵۸) بانك ملی مشهد مخصوص کمك بساختمان ضریح مطهر است از اشخاص نیکوکاریکه از همه ولایات تاکنون و یا منبعد موفق به پرداخت تقدیمی برای انجام این منظورشده ومیشوند خواهش میشود از اقدام و آدرس خود دفتر ساختمان ضریح مطهررا که در مشهد مقدس درب صحن نو واقع است مستحضرفرمایند طلا ویا نقره تقدیمی را هم وسیله پست به آدرس ذکر شده ارسال و رسید آنرا مطالبه فرمایند .

آ_۴۲۹۸۴

امریکا- خبرنگاراطلاعات

بازدید خبرنگاراطلاعات ازسدمعروف دره(تنسی) درآمریکا

باتوسعه کشاورزی درایران، کشورهای مجاور وشیخ‌نشین‌ها بهترین بازار فروش برای محصولات‌کشاورزی میباشند- دراثرساختمان سد دره «تنسی» درآمدمردم از۲۶۵ دلار به ۱۱۶۵ دلار ترقی کرده است

ایران باتوسعه سدسازی میتواند ازفقرجلوگیری نماید

از چند ماه قبل کهشرکت‌نفت «پان امریکن »۲۵ میلیون دلار بنام پذیره در اختیار دولت گذارده ، هر روز در جراید و مجالس نظریات وپیشنهاداتی برای استفاده از این ۲۵ میلیون دلار داده میشد که هر یك بنوبه خود از جهتی قابل توجه بود .دولت قول داده‌بود که مجلس وملت را در جریان‌مصارف این پول گذارد و بطوری که اطلاع دارید اخیرا دولت۱۴ میلیون دلار از آنرا برای چند فقره اصلاحات و کمك های ضروری اختصاص داده است ولی هنوز با ۱۱ میلیون دلار باقی مانده در صورتیکه مطابق نقشه صحیحی بمصرف برسد خیلی کار ها میشود کرد که نتایج مفید و موثر برای کشور در بر خواهد داشت .

این قبیل در آمد ها را کهبندرت بدست می آید نباید تکه تکه کرد و بمصارف معمولی رساند . یك اسکناس یکصد ریالی را موقعیکه خورد کنید دیگر چیزی از آن باقی نمی ماند و یك وقت متوجه میشوید که هیچ کاری نکرده‌اید ولی اثری از اسکناس صد ریالی باقی نمانده است . بهمین ترتیب شایسته بود پذیره فوق‌الذکر را بیك دو پروژه اساسی و مفید اختصاص میدادند و مخارج دیگر را از در آمد متفرقه تامین میکردند

اگر چه حالا بحث در این موضوع تا اندازه‌ای دیر است ولی شاید بتوان از ۱۱ میلیون دلار باقی مانده و حداکثر استفاده را نمود.

ایران کشور وسیع و حاصلخیزی است که احتیاج به آب و وسایل جدید کشاورزی دارد . با چندصد و حفر چاه های عمیق و استفاده از تراکتور ووسایل موتوری‌و کشاورزی وکود شیمیائی نه تنها احتیاجات داخلی کشور تامین می شود بلکه اضافه محصولات کشاورزی را میتوان بکشور های همسایه صادر کرد .

اگر نظری بکشور های همسایه بیاندازیم می بینیم این کشور ها بواسطه موقعیت جغرافیائی خاص و نداشتن آب و زمین های حاصل خیز بهترین بازار فروش برای محصولات کشاورزی ایران می باشند و مخصوصا حالا که درآمد نفت این کشور ها خیلی زیاد تراز سابق شده است بدون زحمت و درد سر می توانند سیفی ومیوه و غلات مورد احتیاج خود را ازایران خریداری نمایند .

شیخ نشین های خلیج فارس که در حال حاضر از سوریه و لبنان از راه دریا سبزی و میوه وارد می کنندبطور یقین در صورتیکه محصولات ایران با شرایط خاصی به آنها عرضه شود ترجیح خواهند داد از ایران که همسایه آنهاست خریداری کنند و هر دو طرف از این معاملات استفاده خواهند کرد .

ممکن است عده‌ای طرفدار صنعتی کردن کشور باشند ولی من بر اساس مشاهدات هشت ساله خود در امریکا باین نتیجه رسیده‌ام که صنعت و کشاورزی را بایدهمردیف یکدیگر توسعه داد زیرا بتجربه ثابت شده است که زراعت‌وتجارت و صنعت را نمی توان بطور کلی از یکدیگر جدا کرد .

کشور های صنعتی همیشه برای تامین خواربارخود وهمینطورقسمتی از مواد اولیه محتاج بکشورهای دیگری باشند و همینطور کشور های کشاورزی که صنعتی نشده باشند از دیگران فرسنگها عقب می مانند .

کشور امریکا میتواند نمونه‌کشور هائی بلشد که صنعت وکشاورزی و تجارت آن همراه هم ترقی کرده وامروز از کشور های کاملابی‌نیاز می باشد .

یکی دیگر از عوامل موثر توسعه کشاورزی در امریکا توجه دولت بایجاد سد های معظم و تقویت کشاورزان می باشد .

یکی از این سد ها که چندی‌قبل باتفاق عده‌ای خبرنگار خارجی از آن بازدید کردم سد معروف دره «تنسی» است که علاوه بر توسعه کشاورزی و آباد کردن آن نواحی برای عده زیادی تولید کار کرده است و کارخانجات فراوان در آن حدود بوجود آمده و صنعت‌وزراعت باهم توسعه یافته است .

امروز ۶۰ در صد از برق‌تولیدی از این سد مستقیما برای آزمایش های اتمی به «اوکسدیج» ولابراتوار های اتمی دیگر دولت امریکا فرستاده می شود و میتوان گفت‌که در پیروزی ارتش این کشور رل مهمی را داشته است .

مطابق آخرین آمار منتشره در نتیجه بنای این ساختمان در آمد مردم این ناحیه که در ۲۵ سال قبل در حدود سالیانه ۱۶۵ دلار بوده است یك مرتبه به ۱۱۶۵ ترقی کرده مصرف برق ۲۰ برابر و رفت و آمد کشتی های کوچك در رودخانه ۳۰ برابر افزایش یافته است .

مخارج بنای سد مزبور را دولت پرداخته و سپس آنرا در اختیار تشکیلاتی گذارده است که‌قسمتی از در آمد فروش برقش را دولت می دهد و همینطور شرکت های برق دست دوم و عاملین فروش مالیات می پردازند و قرار است مخارج بنای سد در ۴۰ سال‌بدولت پرداخت شود و تازه باز دولت سد را در اختیار دارد .

باین ترتیب می بینیم دولت چند میلیون دلار خرج این سد کرده است که پس از ۴۰ سال آنرا با ربحش دریافت میکند و در ضمن برای مردم تولید کار شده وسطح زندگی و در آمد مردم بالا رفته است. کارخانجات متعددو مخصوصا کود شیمیائی در آن ناحیه تاسیس شده است که به توسعه کشاورزی کمك میکند و تازه پس از اینکه چهل سال بپایان رسید باز سددر اختیار دولت است که می تواند آنرا با شرایط بهتری دراختیار تشکیلات فعلی و یا شرکت های دیگری قرار دهد .

بتجربه ثابت شده است که تشکیلات ملی و خصوصی بهتر از موسسات دولتی میتوانند کار کنند ولی عیب کار در اینجاست که سرمایه های این قبیل شرکت های داخلی محدود است و یا جرات نمی کنند آنرا در اموری که آزمایش نشده است بکار اندازند.

دولت می تواند با این قبیل پول هائی که اضافه بر مخارج ضروری دارد سد های متعدد ساخته و از در آمد آنها مخارجش رااستهلاك نماید و بعدا این قبیل تشکیلات را در اختیار مردم بگذارد تا خودشان آنرااداره کنند وبی‌جهت وقت ادارات دولتی را که وظایف مهمتری دارند در اداره این قبیل تشکیلات که از حوزه تجربه و اطلاعات آنها هم خارج است‌تلف نکنند .

آلمان - خبرنگار اطلاعات

برگذاری سه عید درآلمان

هیتلر و پرچم صلیب شکسته در تلویزیون آلمان

ازاواخر ژانویه واوائل فوریه مراسم چند جشن درسراسر آلمان برگذار گردید .

اولی عید هفتاد و پنجمین سال ولادت رئیس جمهور آلمان‌بود که مراسم آن در شهربن‌صورت گرفت‌و افسران‌آلمانی و آمریکائی‌وهیئت های سیاسی ونمایندگان ودیپلمات های خارجی واستادان دانشگاه و روسای مذهبی پروتستان وکاتولیك درکاخ ریاست جمهور وارد ، و آدنائر باهیئت وزراء وسایرین بریاست جمهور تبریك گفتند . رئیس جمهور بالباس عادی خود بود ولی سایرین کهبرای تبریك دعوت‌داشتند بالباس تمام رسمی بودند وهدایائی از قبیل تصاویر وکتبی که تاریخ وشرح احوال رئیس جمهور نوشته شده بود و نشانهائی تقدیم گردید بیوگرافی رئیس جمهور از زمان کودکی وخانه پدری ومدرسه ومراتب تحصیلات ومعلومات و نقاشی های او وکلیه مسافرت های سیاسی و ملاقات های باایزنهاور وملکه شاه انگلستان وپاپ فقید ومسافرت ایتالیا واسپانیا و واتیکان وسیاحت شهر های مختلف وتصاویر او با لباس های گوناگون وچند قطعه کاریکاتور های او وکلیه بمعرض‌نمایش گذارده شد ودر سایر شهرها عموم مدارس بهمین مناسبت تعطیل بود.

دوم جشنهای کارناوال وباصطلاح آلمانی«فاشینگ» که در هر یك از شهر های آلمان باتفاصیل ومراسمی مخصوص یکی پس ازدیگری نمایش داده شده وهنوز ادامه دارد ودر خیلی‌از شهرها بعدازاین شروع خواهد شد .

سوم چون در روز سی ژانویه بود که اذلف هیتلر به پیشوائی آلمان رسیده وسپس جنك آغاز گردید دراین روز درتلویزیون از آغازریاست جمهوری هیندنبرك تا جنك استالین گراد بدون کمترین انحرافی از حقیقت بمعرض نمایش گذارده شد که باعث اعجاب گردید .

هیتلر ویاران او در رژه های ارتشی، در اعیاد رسمی، در هنگام نطق های پرحرارت او پیش از جنك وهنگام جنك وسان دیدن او وفریاد مردم وابراز احساساتی که می‌شد وهزار هابیرق باصلیب شکسته وراندن یهودیها از آلمان ومناظری از جنك های زمینی وهوائی تا ورود ارتش آلمان باستالین گراد نشان داده شد . ولی درتمام این مناظر مهیج که نشان دادند کوچکترین انحرافی از حقایق دیده نشد یعنی وقایع گذشته راهمچنانکه وقوع یافته بود بمعرض نمایش گذاشتند آلمانها طبعاًاز دروغ گفتن وتهمت زدن‌وعیب جوئی واستهزا کردن احتراز دارند ونسبت به‌گذشتگان کمترین توهینی روا نمی دارند مخصوصا نسبت ببزرگان ومسران و روسا و پیشوایان و پادشاهان گذشته خود وروسا و هیئت حاکمه وقت چه در خلوت وچه در مجامع علنی کمال احترام را مراعات می کنند و محترم شمردن بزرگتر رامانند یك فرمان آسمانی فراموش نمی کنند . من درتمام مدتی که در آلمان بسر برده‌ام یك کلمه رکیك یك جمله اهانت آمیز ، یك اشاره‌ای که تحقیر را نشان بدهد از هیچ آلمانی در باره هیچکس نشنیدم . راست گفتن بطوری عادی و طبیعی این ملت شده است که هیچ آلمانی درباره دیگری نیز گمان نمی کند که دروغ بگویدیعنی نسبت‌بگفتار دیگران‌هیچ‌سوءظنی ندارندوباینجهت یك نوع سادگی و سلامت روح درهر فرد آلمانی دیده میشود .

تلمبه مستغرق پلوکر

از سه چهارم اسب به بالا یك فاز و سه فاز وارد شده.

شرکت تهرانشهر محدود -خیابان سعدی‌تلفن ۳۴۳۵۳و۳۰۲۱۱۵

آ-۴۳۱۱۸ آگهی‌مصور

برنامه آینده

سینمای زیبای فری

برای اولین مرتبه درایران

دختر دیوانه

SURANG

بزرگترین اثر سینمای هندکه توسط

و-شانتارام کارگردان عالیقدر

رقص شیوا تهیه‌شده

آ- ۴۳۰۸۸

آنچه مورد نیاز شماست

تقویم اطلاعات

دوشنبه یازدهم اسفند۱۳۳۷

« بیست ودوم شعبان ۱۳۷۸

« دوم مارس ۱۹۵۹

اذان صبح: ساعت ۵

طلوع‌آفتاب: ساعت ۶و۳۱ دقیقه

غروب آفتاب: ساعت ۱۷و۵۳دقیقه

کشیک امشب داروخانه‌ها

داروخانه زیبا : خیابان ویلا چهارراه پهلوی تلفن ۴۵۲۹۰

داروخانه میر : انتهای شهباز

داروخانه سیما : خیابان نوابچهارراه شکوفه .

داروخانه ستاره : خیابان سی‌متری نظامی چهارراه حشمت‌الدوله .

داروخانه دکتر اشراقی : انتهای داروخانه حشمت : خیابان شهباز

داروخانه شبانه روزی آمریکائی ، مقابل درمانگاه دریفوس .

داروخانه محمدیان :خیابان ری جنب کوچه آبشار

داروخانه شبانه روزی فرزاد خیابان قلهك نزدیك داودیه مقابل ثبت قلهك

داروخانه وآزمایشگاه دکترامینی (شبانه روزی) تلفن ۹۱۹۸۸-نارمك ایستگاه دفتربازار مرکزی

برنامه رادیو دهلی

برنامه فردا صبح روی امواج‌کوتاه ۱۶و۱۹ متربرابر با۱۵و۱۷ مگاسیکل درثانیه ساعت ۷و۱۵ یك صفحه درخواستی واخبار-

برنامه شب روی امواج کوتاه ۱۹و۲۵ متربرابر با۱۵و۱۱ مگاسیکل درثانیه- ساعت ۱۹و۲۷ اخبار - صفحات درخواستی شنوندگان - گفتار کوتاه- دنباله صفحات‌درخواستی شنوندگان- ۲۰و۳۰ دوهفته گذشته درهند .

کشیک امشب بیمارستانها

بیمارستانها: مسمومین بیمارستان های شفا یحیائیان خیابان ژاله‌تلفن ۳۷۶۳۱ لقمان‌الدوله ادهم خیابان مخصوص پشت باغشاه تلفن ۲۳۲۳۳ مجروحین بیمارستانهای رازی‌درخیابان شاهپورو‌امدادی شیروخورشید‌خیابان مولوی‌باغ‌فردوس،زایمان‌وعوارض زنانه بیمارستان های زنان پیچ شمیران وزیری خیابان شیخ‌هادی وزایشگاه حمایت مادران ونوزادان خیابان‌پاستور، ودرمانگاه جنوب بنگاه حمایت مادران خیابان مولوی در مورداحتیاج‌فوری بیزشك مقابل وزارت بهداری‌بوسیله آمبولانس به‌پزشك‌کشیك هدایت می شوید .تلفن۲۰۰۷۱

کشیک‌امشب پزشکان

تهران

آقایان دکترمحمدحسن‌رازانی:دوراهی یوسف‌آباد- دکترکاظم نجم آبادی : چهارراه بیمارستان پهلوی اول خیابان اسکندری تلفن۴۷۳۲۳- دکتر بهمن جوانمردی: خیابان رضائیه خیابان چهل متری نواب سلسبیل- دکتر یحیی بهبهانی: خیابان‌ایران قلهك

آقای دکتر حسین حمیدزاده:خیابان دولت چهارراه رستم‌آباد

تلفنهای مورد نیاز

تلفن شهربانی	۳۰۰۸۴ تا ۳۰۰۸۱
آتش نشانی	۴۴۴۴۳-۴۴۴۴۴
نگهبانی پلیس‌تهران	۳۰۲۱۵۰
اداره راهنمائی	۳۰۳۶۱۴
راهنمائی تصادفات	۳۰۲۸۲۵
فرودگاه مهرآباد	۴۱۱۷۳
شرکت تلفن	۳۰۰۵۱۱
نگهبانی برق	۴۳۱۷۸
سازمان آب‌تهران	۵۱۰۰۰
شرکت بیمه بازرگانان	۲۴۰۰۰

سینماهای درجه ۱

سینما ایران

جفت- باشرکت جون‌آلیسون - شروع: ۱۰ صبح ۲-۴-۶ و۸ بعداز ظهر تلفن ۳۶۳۵۴

سینما آسیا

راه بزرگ آبی (رنگی-دوبله‌بفارسی) باشرکت: الیداوالی- ماریوجیروتی- شروع: ۱۰ر۳۰ صبح- ۲ر۳۰-۴ر۳۰- ۶ر۳۰ و۸ر۳۰ بعداز ظهر- تلفن ۴۲۹۰۹

سینما ایفل

دوستان وفادار -باشرکت گوردن مك ری - ارنست بورگناین شروع :۱۰ر۳۰ صبح-۲ر۳۰- ۴ر۳۰ ۶ر۳۰و۸ر۳۰ بعدازظهر تلفن۴۰۱۱۶

سینما اسکار

جنایت دربرج ایفل- شروع:۱۰ر۳۰ صبح ۲ر۳۰- ۴ر۳۰- ۶ر۳۰ و۸ر۳۰ بعداز ظهر تلفن ۴۵۷۹۷

سینما برلیان

وایکینگ (دوبله بفارسی -رنگی- تکنی‌راما) با شرکت : کرك‌دوگلاس- تونی‌کرتیس -جانت‌لی شروع : ۱۰صبح - ۲-۴- ۶ و۸ بعد از ظهر-تلفن ۳۳۵۳۵ .

سینما پلازا:

رودخانه مرزی (دوبله بفارسی) با شرکت پدروآرمندریز-ایون‌دوکالو- شروع :۱۰ر۳۰ صبح - ۲ر۳۰ - ۴ر۳۰- ۶ر۳۰و۸ر۳۰ بعد از ظهر - تلفن ۴۴۲۵۵ .

سینماپارك

رودخانه مرزی (دوبله‌بفارسی) با شرکت :پدروآرمند یز-ایون‌دوکار لو شروع: ۱۰ر۳۰صبح ۲ر۳۰-۴ر۳۰- ۶ر۳۰ و۸ر۳۰بعدازظهر تلفن۳۹۶۳۷

سینما تهران

تنگه سیمارون (سینمااسکوپ) با شرکت اسکات برادی -شروع : ۱۰ر۳۰ صبح - ۲ر۳۰- ۴ر۳۰ - ۶ر۳۰ و۸ر۳۰ بعد از ظهر - تلفن ۳۸۱۶۵ .

سینما تخت جمشید

گودال‌مار - باشرکت الیویود و هاویلند -شروع :۳-۵-۷و۹ بعداز ظهر- تلفن ۴۳۵۰۰ .

سینما حافظ

شمشیر شکسته (دوبله‌بفارسی)- باشرکت‌والترکیاری-ویتوریوگاسمن- شروع : ۳۰ و ۱۰ صبح - ۲ر۳۰ - ۴ر۳۰ - ۶ر۳۰ و ۸ر۳۰ بعد از ظهر تلفن ۳۴۰۷۴

سینمادنیا

تعطیلات درایسکی‌آ (رنگی)سینما- سکوپ -دوبله‌بفارسی) باشرکت ویتوردسیکا-ایزابل کوری -نادیاگری سوزان گرامر -شروع :۱۰ر۳۰صبح ۲ر۳۰-۴ر۳۰- ۶ر۳۰ و۸ر۳۰بعدازظهر تلفن ۳۳۸۱۲

سینمادیانا

تعطیلات در ایسکی - شروع :۱۰ر۳۰ صبح-۲ر۳۰- ۴ر۳۰ ۶ر۳۰و۸ر۳۰ بعدازظهر - تلفن ۴۲۰۱۰

سینما رویال

زده‌بسیم آخر (دوبله بفارسی) با شرکت‌رونالدشاینر- شروع: ۱۰ر۳۰ صبح - ۲ر۳۰- ۴ر۳۰ -۶ر۳۰ و ۸ر۳۰ بعد از ظهر -تلفن ۶۸۲۰۶

سینما رکس

باند قاچاقچی‌ها - با شرکت ویکتورماتیور -دیانا دورس - شروع: ۱۰ صبح- ۲ر۳۰-۴ر۳۰ -۶ر۳۰ و ۸ر۳۰ بعد از ظهر - تلفن ۳۴۱۶۹.

سینما رادیو سیتی

حمله پلنك (رنگی -سینما سکوپ) باشرکت وان جانسون مارتین کارول شروع :۱۰ر۳۰ صبح -دو وسه‌ربع

سینما سعدی

چهل و یکمین (فیلم روسی-رنگی) باشرکت‌ایزولدا ایزوتسکایکاشروع چهار وسه‌ربع -شش وسه ربع و نه بعداز ظهر تلفن ۴۳۳۲۰

سینما سپیلا

جفت- باشرکت جون آلیسون - شروع: ۱۰ر۳۰صبح- ۲ر۳۰-۴ر۳۰- ۶ر۳۰ و۸ر۳۰ بعداز ظهر تلفن ۳۶۴۲۴

سینما کریستال

پایان سختی -باشتراك‌وین‌موریس- پرستون فاستر-شروع :۲ر۳۰-۴ر۳۰- ۶ر۳۰و۸ر۳۰ بعدازظهر-تلفن۳۷۶۷۵

سینماکارون

دشمن‌زن (فیلم فارسی) با شرکت ناصر ملك‌مطیعی-ویدا‌قهرمانی-مصدق شروع :۱۰ر۳۰ صبح-۲ر۳۰- ۴ر۳۰ ۶ر۳۰و۸ر۳۰بعدازظهر تلفن۴۰۰۶۵

سینما متروپل

دشمن زن (فیلم فارسی) شروع: ۱۰ر۳۰ صبح ۲ر۳۰-۴ر۳۰- ۶ر۳۰ و ۸ر۳۰ بعدازظهر تلفن ۳۹۴۱۰

سینما مولن روژ

دلار تقلبی - با شرکت ارول‌فلین- پدروارماندریز - شروع : ۱۰ر۳۰ صبح - ۲ر۳۰ - ۴ر۳۰ -۶ر۳۰ و ۸ر۳۰ بعد از ظهر - تلفن ۳۸۷۶۵.

سینما نیاگارا

زده بسیم آخر (دوبله بفارسی) با شرکت رونالد شاینر - شروع : ۱۰ر۳۰ صبح - ۲ر۳۰- ۴ر۳۰-۶ر۳۰ و۸ر۳۰ بعد از ظهر تلفن ۶۵۳۰۷

سینمای همای

دشمن زن (فیلم فارسی) شروع: ۲ر۳۰-۴ر۳۰-۶ر۳۰و۸ر۳۰ بعدازظهر تلفن ۴۲۱۶۹

سینماهای درجه ۲

سینماتاج

باند قاچاقچی‌ها - باشرکت ویکتور- ماتیور - دیانا دورس -شروع : ۱۰ر۳۰ صبح- ۲ر۳۰- ۴ر۳۰-۶ر۳۰ و۸ر۳۰ بعد از ظهر .

سینما سیلوانا

لاله‌ومراد (فیلم‌هندی-دوبله‌بفارسی) باشرکت پردیپ‌کماد -شروع :۲-۴- ۶و۸ بعدازظهر -تلفن ۳۳۷۷۷ .

سینما فری

گوهر شب چراغ - باشرکت گیتابالی - شروع :۳-۵-۷و۹ بعد ازظهر -تلفن ۲۷۸۹۳ .

سینما فردوسی

گوهر شب چراغ -باشتراك‌گیتابالی محصول هندوستان -شروع سئانسها ۱۰و۱۲ صبح ۲-۴-۶ و۸ بعد ازظهر تلفن ۳۵۷۸۴ .

سینمامشعل

دختری دیدم(رنگی محصول‌شوروی- بزبان فارسی خراسانی) -شروع : ۱۰ر۳۰ صبح -۲ر۳۰-۴ر۳۰-۶ر۳۰ و۸ر۳۰ بعد از ظهر- تلفن ۳۳۸۲۶.

سینما مراد

عشق میلیونر (دوبله بفارسی) با شرکت سامیه جمال- کمال الشناوی شروع: ۲-۴ -۶ و۸ بعداز ظهر-تلفن ۳۷۳۸۹

تاترها

تئاتر تهران (سالن اول)

کمدی محلل: باشرکت : وداديان- وحدت- مبصری-اسدزاده بهمن یار .

شروع ۸ونیم بعداز ظهر - تلفن ۳۷۳۵۱

تئاتر تهران (سالن دوم)

عروس اعیان: باشرکت پرخیده- بهرامی- مصفا- مصدق- شروع : ۸ونیم بعداز ظهر جامعه باربد .

کوچولوها- توسط تروپ‌جعفری با شرکت بانو شهلا -شروع : ۸ بعد از ظهر تلفن ۳۲۲۶۵

آخرین تغییرات سینماها را درصفحه ۱۹ مطالعه فرمائید

آ-۴۳۰۱۶

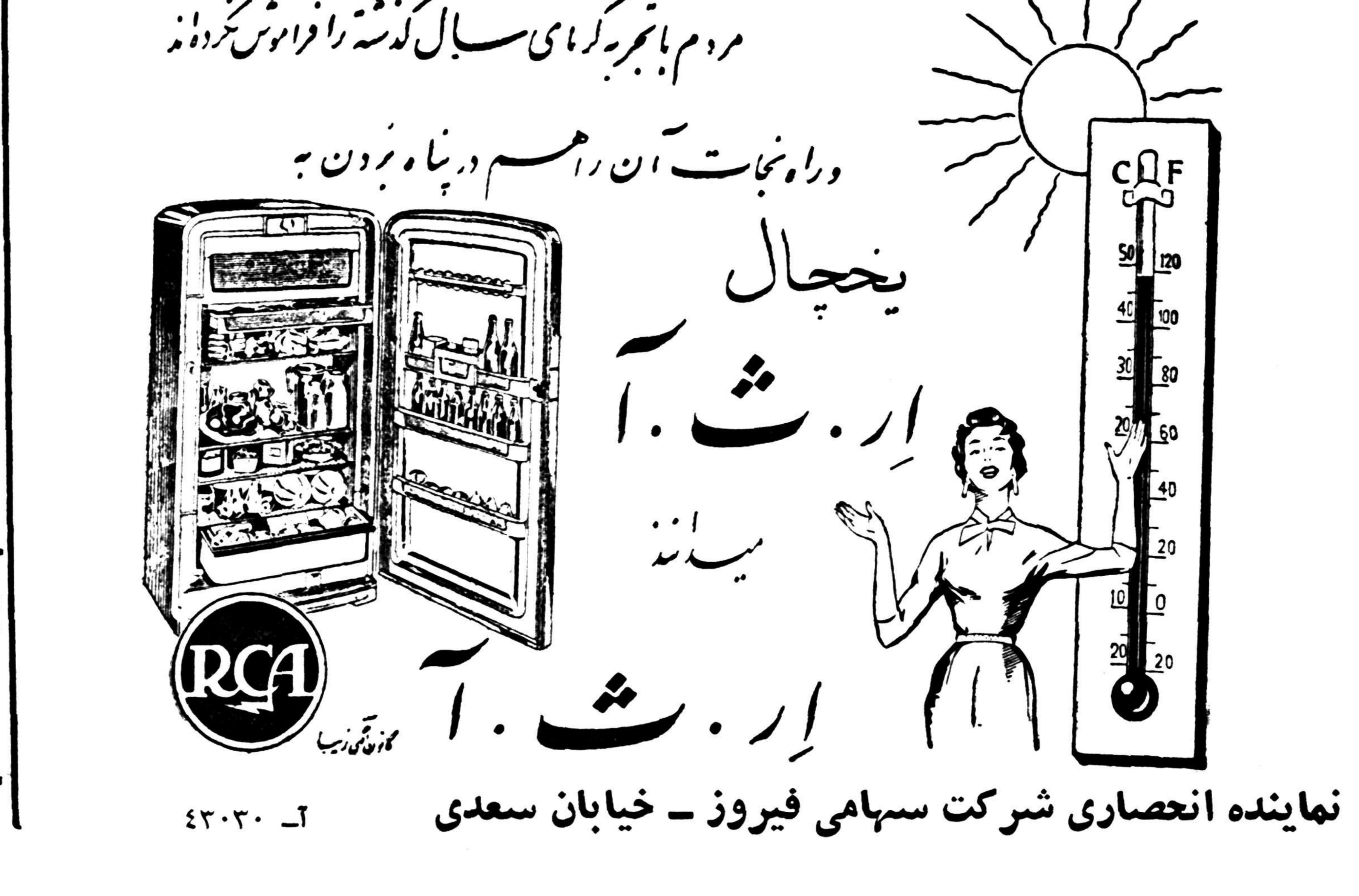

نماینده انحصاری شرکت سهامی فیروز - خیابان سعدی

آ- ۴۳۰۳۰

کاروان کتاب به گوهر شاد رفت

وقتی عده‌ای از دخترها از شناختن قافله‌سالار کاروان‌که حواله ۵۵۵۰ ریال کتاب‌را به‌برنده‌میدهد مایوس‌شدندفریادزدند: «دروغه...آی‌درغه..!»

یکی‌از دانش‌آموزان سال پنجم ادبی قافله‌سالار را شناخت وحواله را از او گرفت

مجله «اطلاعات جوانان» بمنظور بالا بردن سطح دانش جوانان و علاقمند ساختن آنان بمطالعه‌اخیرا مسابقه جالبی تحت عنوان «کاروان کتاب» با همکاری کانون انتشارات نیل ترتیب داده است که دوره اول آن دو هفته پیش در دبیرستان دارالفنون انجام گرفت .

«کاروان کتاب» چیست ؟

ترتیب این مسابقه جالب به‌این نحو است که یکی از خود دانش‌آموزان یا دانشجویان با نظر مسئولین دبیرستان یا دانشگاه بعنوان «قافله سالار کاروان کتاب» انتخاب میشود و مشخصات این قافله سالار در مجله «اطلاعات جوانان»اعلام میگردد و سپس در یکی از زنگهای تفریح دبیرستان که قبلا از طرف مجله تعیین شده قافله سالار به‌حیاط ورزش میرودو هر کس با مشخصاتی که قبلا از او داده شده او را شناخت یك‌مجله اطلاعات جوانان باو تقدیم میکند و حواله ۵۵۵۰ ریال از بهترین کتابهای فارسی‌یاترجمه بزرگترین آثار ادبی و فلسفی و تاریخی‌جهان را از طرف مجله اطلاعات جوانان به برنده تقدیم میکند .

بطوریکه خوانندگان گرام‌ملاحظه میکنند این مسابقه بمنظور علاقمند ساختن جوانان بمطالعه کتابهای مفید و عمیق ترتیب داده شده تا جوانان امروز علاوه برمطالعه‌مجلات هفتگی یا نشریات روزانه یا ماهانه در ساعات فراغت از گنجینه ادبیات فارسی یا ترجمه آثار خارجی نیز بهره‌مند گردند و سطح دانش و معلومات خود را بالا برند .

دارالفنون

دوره اول مسابقه در دبیرستان دارالفنون بر گزار شد و یکی‌از دانش آموزان سال پنجم ادبی بعنوان «قافله‌سالار کاروان کتاب» تعیین گشت و در حیاط ورزش بوسیله یکی از دانش‌آموزان‌سال ششم طبیعی شناخته شد .حواله ۵۵۵۰ ریال کتاب (فهرست کلیه کتابها در اطلاعات منتشر شد)را دریافت کرد .

در هدف

روز پنجشنبه ۷ اسفند قافله‌سالار کاروان کتاب به دبیرستان هدف شماره یك رفت ولی چون اکثریت دانش‌آموزان از جریان‌این‌مسابقه خبر نداشتند و قبلا هم‌اقدامی‌برای اعلام این مسابقه بوسیله بلند گو در دبیرستان نشده بود شناخته نشد. لذا مجله «اطلاعات جوانان» اعلام کرد که چون در دبیرستان پسرانه موفق به شناختن قافله‌سالار کاروان کتاب نشده‌اند این‌مسابقه به دبیرستانهای دخترانه منتقل میشود و تا وقتی قافله سالارشناخته شود مسابقه در دبیرستان های دخترانه ادامه خواهد داشت و در غیر اینصورت مجددا به دبیرستان های پسرانه خواهد رفت و مسابقه همچنان ادامه خواهد داشت .

در دبیرستان گوهر شاد

صبح یکشنبه در محافل دخترانه دبیرستانی گفتگو از قافله سالار کاروان کتاب بودوهر دانش‌آموزی امیدوار بود که بدبیرستان وی برود و جایزه نصیب وی گردد. واکثر کسانی که از جریان مسابقه اطلاع داشتند صبح که بمدرسه میرفتند یك مجله اطلاعات جوانان نیز با خود بمدرسه میبردند ولی قافله سالار کاروان کتاب عصر روز یکشنبه ۱۰ اسفند بدبیرستان گوهر شاد رفت قبلا از طرف مجله اطلاعات جوانان با خانم دکتر افشار ریاست دبیرستان در باره مسابقه مذاکره شد وایشان با کمال خوشروئی از این پیشنهاد استقبال نمودند .

قافله سالار کاروان کتاب ازطرف مجله اطلاعات جوانان و با انتخاب ریاست دبیرستان از میان خود دانش آموزان تعیین شد .

صبح روز یکشنبه باطلاع‌دانش‌آموزان رسید که ممکن است قافله سالار کاروان‌کتاب‌بدبیرستان شما بیاید .

دوشیزه زهره پورشهیدی (سمت راست) درحالیکه باقافله‌سالار کاروان‌کتاب دربرابر شاگردان ایستاده‌اند دست یکدیگر را میفشارند

مسابقه کاروان کتاب دوشیزه زهره پورشهیدی‌برنده ایشان شد .

در خاتمه خانم دکتر عفت‌افشار ریاست دبیرستان از طرف تمام کار کنان و دانش آموزان و هم چنین برنده کتاب از مجله اطلاعات جوانان تشکر نمودندمجله اطلاعات جوانان از همکاری خانم دکتر افشار ریاست دبیرستان گوهر شادوهم چنین ناظم‌دبیرستان خانم « ایران شهروانی» کمال تشکر و امتنان را دارد .

مسابقه آینده

جریان سومین مسابقه کاروان کتاب در روزنامه اطلاعات به‌اطلاع عموم خواهد رسید .

بر خلاف روز های گذشته دانش‌آموزان زودتر از ساعت مقرر به مدرسه آمدند ودر دست هر یك یك مجله اطلاعات جوانان دیده میشد و همگی در باره این مسابقه جالب گفتگو میکردند و فریادمی کشیدند که من برنده هستم.

در ساعت ۲ وقتی زنك زدندباطلاع دانش آموزان رسیدکه قافله‌سالار بدبیرستان می آید و سپس مشخصاتش باطلاع دانش آموزان رسید وقتی زنك تفریح زده شد ناگهان تمام‌دانش‌آموزان‌از کلاس ها بطرف حیاط هجوم آوردند .

دروغه . .. دروغه .. .

قافله سالار کتاب هم مانندسایر دانش آموزان در حالیکه خندان بود وارد صحن حیاط دبیرستان شد ساعت خود را بمچ دست‌راست بست و کتاب زندگانی میکل آنژ رابازنمود ودرحالیکه قدم میزد مشغول مطالعه کتاب شد پس از مدتی خبری از پیدا شدن قافله سالار کاروان کتاب بدست‌نیامد ودانش آموزان در حالیکه فریاد می کشیدند «دروغه! .. . دروغه‌پس چه شد» هر یك بطرفی میدویدند که ناگهان از یك طرف حیاط فریاد اینکه «قافله سالار شناخته شد »بگوش رسید و برنده‌مسابقه با خوشحالی دست قافله سالار را گرفته و نشان عکاس وخبرنگار مجله داد .

قافله سالار کاروان کتاب کی بود ؟

قافله‌سالار کاروان کتاب دوشیزه‌پروین امیر حمزه دانش آموز سال دوم دبیرستان گوهر شاد بود که از طرف ریاست دبیرستان تعیین‌شده بود .

برنده مسابقه کاروان کتاب دوشیزه زهره پور شهیدی‌دانش‌آموز سال پنجم ادبی دبیرستان گوهر شاد بود که جایزه تقدیم

گروهی از دانش‌آموزان پس‌از شناخته‌شدن قافله‌سالار کاروان کتاب، وی را درمیان‌گرفته وبرایش‌هوراکشیدند

ثریا همراه عروسهای خوشبخت بخانه دامادمیرود

نماینده انحصاری: شرکت سهامی بازرگانی آرین - تهران - سرای حافظ - تلفن ۵۰۰۹۱ تا ۵۰۰۹۶

۱ـ۴۳۱۰۲

سازمان فاکوپا برای خانه‌تکانی شب‌عید

خریدالکترولوکس عالیترین جاروی برقی جهان‌رابعموم خانواده‌های عزیز توصیه مینماید

نماینده انحصاری: شرکت ایران وسوئد - تهران - خیابان سوم اسفند - ۲۰۱ - ۲۰۳ تلفن ۳۶۷۶۱ ۲۸۰۷۱

فروشگاه ونمایشگاه: شرکت ایران‌وسوئد - سوم‌اسفند ۲۰۳-۲۰۱ - شرکت‌بهروز - خیابان‌نادری- فروشگاه‌فردوسی

خانواده‌های محترم: اگرمیخواهید کارهای مختلفی‌راکه میتوان بایك‌جاروی‌برقی‌الکترولوکس انجام‌داد اززندیك ملاحظه بفرمائید به‌شرکت ایران وسوئد مراجعه یاتلفن فرمائید تا جاروهای الکترولوکس بمنزل شما فرستاده شود وکارهای مختلف آن را از نزدیك مشاهده فرمائید .

آ- ۴۳۰۵۶

اظهار نظر آقای دکتر ناصر مالك درمورد آبعلی در کنگره پزشکی رامسر

حراج سالیانه ساعت

(کالای سوئیس - خیابان اسلامبول)

از ۱۰ اسفند الی ۳ فروردین

((با قیمت های بی سابقه))

از ۳۵۰ الی ۱۶۵۰ ریال تمام طلا ۸۰۰ و ۱۲۰۰ ریال

★ ✿ ★ جوائز قابل ملاحظه ★ ✿ ★

امسال ۱۵ عدد ساعت ازمارکهای‌ممتاز بعنوان جایزه ازطریق قرعه‌کشی

به خریداران محترم حراج مخصوص عید تقدیم میشود

آ- ۳۰۹۵۱ «آگهی ازموسسه خروس»

سخنرانی وزیر دادگستری درباره

بقیه ازصفحه اول

قسمتی از سخنرانی آقای وزیر دادگستری راجع بزندان وبزندانی بود وتیمسار سپهبد علوی مقدم‌رئیس شهربانی هم در جلسه کنفرانس حضور داشت بنا بتقاضای آقای وزیر دادگستری‌آقای‌رئیس‌شهربانی پشت میکروفون قرار گرفت و از همکاری صمیمانه ای که از زمان وزارت آقای دکتر هدایتی بین سازمان قضائی وپلیس کشور ایجاد شده تشکر نمود واظهار داشت که چون موضوع اصلاح وتربیت‌زندان وزندانی مورد توجه آقای وزیر دادگستری است شهربانی‌ساختمان جدیدی برای زندانها نمود. تیمسار سپهبد علوی مقدم سپس ازحضار ومدعوین دعوت کرد که ساختمان های زندان واقدامات شهربانی را مورد بازدید قرار دهند.

ساعت هشت بعد از ظهر جلسه سخنرانی پایان یافت ومدعوین‌پس از صرف چای وشیرینی دادگستری را ترک کردند.

متن سخنرانی آقای دکترهدایتی وزیر دادگستری بدینقرار است.

تا اواسط قرن گذشته وظیفه قاضی جزائی در حقوق اروپائی بسیار سهل و ساده بود.

مواد قوانین جزائی کاملا مشخص و محدود و فهم آن برای اشخاص عادی هم ممکن میشد.

در تفسیر قوانین هم اشکالات زیادی پیش نمیآمد طب قانونی و طب روحی تقریبا وجود نداشت «کری‌می نولاستیك» و « کری‌می نولوژی» را هنوز نمی‌شناختند.

«لمبرزو» آنوقت کتاب معروف خود موسوم به «مردجانی» را منتشر نساخته و فری « معرفت الاجتماع جنائی» را ننوشته بود و مکتبهای انسان‌شناسی جزائی وجامعه‌شناسی جزائی که دو شاخه بزرك مکتب جزائی معروف ایتالیائی را تشکیل میدهند بوجود نیامده بود .مسئله جبر و تفویض تا آنوقت رسما در حقوق جزا مورد بحث قرار نگرفته و هیچکس جرئت نکرده‌بود که مجازات را بیفایده و عبث خواندهو آنرا رد نماید. از نظر پیروان مکتب کلاسیك که اصول آن از تئوریها و عقاید فلسفی‌ژان‌ژاك‌روسو و «بکاریا» و «فویرباخ» و فلاسفهٔ دیگر قرن سرچشمه‌میگرفت‌مجازات های دوره استبدادی ناپلئون‌از جامعه مجازاتهای مختلفه وادرمبارزه بامجرمین بکار بسته باوجود این روز بروز بر تعداد مجرمین افزوده شده ونیز تعداد مرتکبین جرم هم زیادتر شده‌اند ! در نتیجه مراجعه باین آمار جزائی بودکه بسیاری‌از علمای حقوق جزا غیر کافی بودن مجازات رادر مبارزه با مجرمین اعلام کردند وحتی بعضی از آنها هم دور تر رفته وبکلی صحبت از بیفائده وبی اثر بودن مجازات یا شکست وبانکروت آن نمودند.

اولین حمله از طرف علماء مکتب اثباتی ایتالیا بعمل آمد - میگویند ایتالیا وطن حقوق جزاست وحقوق جزا در آنجا تکامل و پیشرفت یافته ،بعقیده‌علمای‌مکتب ایتالیائی حقوق جزای مکتب‌کلاسیك مبتنی بر سه اصل بود.

اول اینکه مجرم یك مرد عادی است که دارای افکار واحساساتی مثل همه مردم دیگر میباشد.

دوم اینکه اثر اصلی مجازات جلوگیری از افزایش جرائم است.

سوم اینکه مرد مجرم صاحب‌اراده آزاد است ومیتوانسته همانطور که تصمیم برارتکاب جرم گرفته تصمیم بخودداری از ارتکاب آن بگیرد .و حال آنکه بعقیده ایتالیائیها این سه اصل هرسه غلط است زیرا :

اولا شخص مجرم بواسطه‌غیر عادی بودن جسم و فکرش طبقه خاصی ازافراد انسانی است .ثانیا مجازات هیچگونه اثری درجلوگیری از جرائم ندارد و نقصان وازدیاد جرائم مربوط بعوامل دیگری غیر از مجازاتهائی است که در قانون نوشته شده وبدست قضات اجرا میشوند . ثالثا اراده آزاد یك‌توهمی بیش نیست که روانشناسی عملی بکلی آنرا منکر شده‌است .

آقایان ملاحظه میفرمائید که ایتالیائیها یك رقم عادی واپیشنهاد نمی‌کنند بلکه وجوه افراق عقایدآنان باعقاید طرفداران مکتب کلاسیك وجوه عادی نیست بلکه آنان معتقد بانقلابی در حقوق جزا شده ومیتوان گفت در واقع خود رامتوجه ریشه واساس مکتب کلاسیك‌نموده‌اند این اختلافات بین طرفداران مکتب ایتالیائی و طرفداران مکتب کلاسیك بعداز مدتها مباحثه ومجادله با قبول یك اصل اساسی در حقوق جزا بصلح عملی انجامید واین اصل عبارتست از قاعده «شخصی کردن مجازات»

نظریه مکتب سوم

طرفداران این اصل که مکتب آنهارا امروزه اصطلاحا مکتب سوم میخوانند معتقدند که بطور کلی نمیشود منکر مجازات شد بلکه‌بشر را خداوند طوری خلق کرده‌است که باید مسئول اعمال خود باشد وبنابراین مجازات باید در قوانین جزائی باقی بماند ولی برای‌مجرمین عادی وبرای مجرمین غیر عادی از قبیل مجرمین مسئول یا نیمه‌مسئول یامجرمین کودك ویامجرمین معتاد باستعمال مواد مخدره و غیره باید اقدامات دیگری در نظر گرفت و بالنتیجه مجازات باید متناسب با شخص مجرم باشد و قاضی جزائی باید علاوه بر رسیدگی بعناصرتشکیل دهنده جرم ، شخصیت فکری و جسمی‌مجرم ومحیط‌اقتصادی‌واجتماعی اورا در نظر گرفته وسپس‌تعیین مجازات نماید .

بعقیده «کاروفالو»: ما نمیخواهیم که قاضی یك مجازات بیهوده را صرفا برای تنبیه مجرم از روی قانون معین نماید بلکه میخواهیم که جامعه را از شر او حفظ‌کنیم بنحویکه دیگر مرتکب جرم نشود مقصود از مجازات این نیست که بیچاره راکه مجرم نامیده نیم‌آزار واذیت نمائیم بلکه مقصود ازمجازات اینستکه ماجامعه را از خطر او درمقابل جرائم بعدی حفظ‌وصیانت نمائیم .

اینست آقایان نتایجی که امروز علم بماداده - واینست بعقیده من وظیفه قانونی مقدسی که امروزه قضات جزائی بعهده دارند.مجرم یکفرد بدبختی است که بعلل‌مختلف مرتکب جرم شده است . قاضی باید اقدامی بعمل آورد که او دیگر مرتکب جرم نشود وبااین کارهم او رااز منجلاب بدبختی نجات دهدو هم جامعه رادر مقابل خطرات‌بعدی او حفظ نماید. حال ببینیم برای رسیدن باین هدف مقدس قاضی چه باید بکند .

ناتمام

کهنسالترین مرد

بقیه ازصفحه اول

عمرکنم، تقصیر این‌شهری‌ها است که‌از وجود من اطلاع پیدا کردند ووارد این ده و خانه شدند آمدن آنها باعث شد که عزرائیل هم بوجود من پی ببرد .....سیدعلی تصمیم گرفت که نمیرد و جواب عزرائیل را بدهد و بهمین جهت بار دیگر سالم شد واز دست‌شهری ها و خبرنگاران جرائد دراین‌سرما وبرف فرار کرد و واز «کلوسه» به «سیوه» رفت .

معاون وزارت خارجه اعلام‌کرد:

مواد ۵ و ۶ قرارداد ۱۹۲۹ از اعتبار ساقط است

دولت‌ایران مانعی برای ادامه مذاکرات باشوروی نمی‌بیند- دولت‌ایران مصمم بامضای قرارداد باامریکاست

ظهرامروز جلسه مصاحبه هفتگی درکاخ وزارت امور خارجه باشرکت آقایان دکتر صدر معاون سیاسی و پارلمانی ودکتر مشایخ فریدنی رئیس اداره اطلاعات وزارت‌خارجه تشکیل گردید .

درابتدای جلسه سخنگوی وزرات خارجه‌راجع‌به‌جلسات‌مصاحبه‌هفتگی‌اظهار داشت این جلسات ازاین پس‌هر هفته روزهای دوشنبه‌ظهردروزارت خارجه تشکیل میگردد وطی‌آن سیاست خارجی دولت برای مطبوعات تشریح خواهد گردید .

سپس آقای دکتر صدر معاون‌سیاسی وپارلمانی وزارت خارجه رشته سخن را بدست گرفت وبه بحث در اطراف قرار داد ۱۹۲۱ ایران و شوروی پرداخت .وگفت :

«از نظر دولت ایران قرار داد۱۹۲۱ معتبر است ولی مواد ۵و۶ آن طبق نامه رسمی «روتشین» سفیرشوروی در تهران در سال ۱۹۲۸ و حقوق بین‌المللی مبنی براینکه چنانچه عواملی که باعث توافقی بین دودولت گردد موضوعا منتفی‌گردد اصل‌توافق بخودی خود منتفی است ،چون مواد ۵ و۶ هنگامی بامضاء رسیده که دولت شوروی بیم از فعالیت روس های تزاری در ایران داشته ودر نامه «روتشین» تصریح شده که منظور این مواد فعالیت های «ضد انقلابی» میباشد لذا دولت ایران رسما این مواد را گان‌لم‌یکن میداندواعتباری برای آن هاقائل نمیباشد .»

معاون وزارت خارجه در پاسخ سئوال خبرنگار سیاسی اطلاعات اظهار داشت :«اظهارات فعلی مزدر حکم یك اعلامیه رسمی میباشد ولی البته چنانچه انتشار اسنادی که‌مبنی برلغو این مواد در دست دولت‌ایران است ضروری تشخیص داده شود ، این اسناد منتشر خواهد گشت.»

آقای دکتر صدر الفزود روابط‌ایران وشوروی روی پایه سایر موادقرار داد ۱۹۲۱ استوار شده است و وجود بقیه مواد قرار داد برای ادامه این روابط لازم است .

هنگامیکه نمایندگان شوروی در تهران بودند ماازآنها تقاضا کردیم شوروی نیز صریحا لغو این‌مواد را برسمیت بشناسد. این‌تقاضای‌مانند این‌بود که‌شخصی به‌دروغ خودرااز کسی طلبکار بداند واین‌موضوع را مرتبا اعلام‌نماید وطرف مقابل‌باوجود اینکه میداند همه کس‌ازکذب وبی اساسی ادعای‌طلبکاردروغی‌اواطلاع‌دارد ازاو بخواهد دست‌ازاین ادعا بردارد.

پس‌از اعلام کان‌لم یکن بودن‌مواد ۵و۶ قرارداد ۱۹۲۱ ازطرف دولت‌ایران معاون وزارت خارجه به‌مناسبات ایران وشوروی اشاره نمود وگفت: «دولت ایران بهیچ وجه درنظرندارد بادولت شوروی قطع‌رابطه نماید و مابه‌اهانتهای شورویها جواب‌معقول ومستدل میدهیم و یقین‌داریم که‌تمام ملل صرفنظر از تعصبات‌رژیمی و منطقه‌ای شعور و تشخیص لازم رابرای تمیز حقیقت ازباطل دارا هستند .دولت ایران مذاکرات خودراباشوروی قطع ننمود بلکه این شورویها بودند که اقدام بقطع این‌مذاکرات کردند ودر نتیجه اکنون قدم اول راآنها باید بردارند .دولت ایران هیچ مانعی درادامه مذاکرات‌نمیبیند .

قرارداد ایران وامریکا

درباره قرارداد دوجانبه دفاعی‌ایران و امریکا آقای دکتر صدر گفت علت تاخیر درامضای این‌موافقتنامه این‌است که‌این تاریخ قطعی‌برای امضای آن تعیین نشده‌بود والبته همه‌روزه‌انتظار امضای قرارداد مذکور درآنکارامیرود. دولت ایران مصمم بامضای این موافقت نامه‌است .

خبرنگارما درمورد اینکه این‌قرار دادچه‌تضمینی‌بایران میدهدسئوال‌کنمود آقای دکتر صدر گفت بموجب این قرارداد دولت امریکا طبق اختیارات ریاست جمهوری امریکادر برابر «جملات مستقیم‌وغیر مستقیم» ازایران دفاع می‌نماید .معاون وزارت خارجه افزود هنوز نمیتوان گفت آیا این‌موافقت‌نامه‌پس‌ازامضاء به‌پارلمان برای تصویب فرستاده خواهدشدیا خیرواین موضوع پس‌از امضای موافقتنامه‌باطلاع مطبوعات خواهدرسید این‌قرارداد همانطوریکه دولت‌ایران اعلام داشته علنی می‌باشد و دولت ایران قرار داد محرمانه‌منعقد نمینماید .

ایران وعراق

در خاتمه معاون سیاسی وزارت خارجه اشاره به روابط ایران و عراق نمود وگفت روابط ما با عراق روبه بهبودی‌است ودولت عراق نیز تمایل خودرا برای نزدیکی باایران ابراز داشته است .

ما امیدواریم مسائل موجوده بتدریج حل شود زیرا تحولات عراق شدید بوده وباید برای حل مشکلات بین دو کشور صبور بود .

ولی دولت ایران اکنون در راه حل این مشکلات قدم برمیدارد .

مناسبات‌ایران با جمهوری متحده عرب نیز خوب است وقرار داد هائی که بامضاء رسیده این روابط را تحکیم کرده است .

دولت جمهوری متحده ، شخصاشتاق داشتن روابط نیکو با ایران‌است .

راجع به مذاکرات ایران وافغانستان آقای دکتر صدر اظهار داشت این مذاکرات دنبال میشود و ما امیدواریم هرچه زودتر نتیجه سودمندی ازآن عاید گردد .

۱۳۱ مسافر قاچاق توقیف شدند

سخنگوی وزارت گمرکات وانحصارات امروز گفت :

گزارش واصله‌ازخرمشهر حاکی است که‌ماموران گارد گمرك آن‌ناحیه تمام مراکز مظنون رازیر کنترل دقیق داشته‌وباشدت ازورود وخروج مسافرین قاچاق‌جلوگیری می‌نمایند ودرنتیجه تجسس ومراقبتی که‌بوسیله ماموران میشود ظرف ۴۸ ساعت گذشته تعداد یکصدوسی ویك‌نفرمسافر قاچاق‌که قصد خروج ازمرزداشتند درنهر فصیلی خرمشهر ونخلستانهای آن‌ناحیه دستگیرودلالان وکسانیکه باعث اغفال آنان شده‌بودند باپرونده تسلیم عدالت گردیدند .

آخرین نرخ ارز دربازار تهران

امروز بازار ارز آزاد نسبتا رونق داشت .مظنه ارز دربازار تاوقت‌امروز بشرح زیر بود :

دلارنقد ۷۹ریال تلگرافی ۲۵۰ر۷۷ریال پستی ۷۷ریال لیره کتبی۲۱۶ ریال تلگرافی۲۱۷ریال اسکناس ۲۳۰ریال مارك نقد ۵۰ر۱۸ ریال حواله ۳۰ر۱۸ریال فرانك‌فرانسه اسکناس ۱۵۶ ریال حواله ۱۵۷ریال فرانك سوئیس اسکناس ۵ر۱۸ریال دینار عراق اسکناس ۲۱۳ریال لیره‌ترك نقد ۲۵ر۵ریال اسکناس ۲۵ر۲ ریال .

صاحبان سینماها پیشنهاد کردند عوارض فیلمها را اجاره کنند

بواسطه تخفیف عوارض فیلمهای دوبله اغلب فیلمها بفارسی دوبله خواهدشد

امروز اطلاع‌حاصل شد که‌صاحبان میشود شهرداری تهران اقدام به به اجاره دادن عوارض شهرداری سینما ها به شهرداری تهران‌پیشنهاد وصول عوارض‌خواهد کرد ،واحتیاجی نخواهد بود .

کرده‌اند که عوارض سالیانه سینما ها را که بشهرداری داده میشود اجاره نمایند وسالانه مبلغ یکصد میلیون ریال بابت اجاره عوارض سینما ها به شهرداری‌تهران‌پرداخت کنند واین مبلغ توسط‌خودشان‌به نسبت از سینما ها اخذ شود .

یکصد میلیون ریال

شهرداری تهران در حال حاضر سالیانه در حدود یکصد میلیون ریال عوارض از سینما ها اخذ میکند وصاحبان سینما ها نیز باین مناسبت پیشنهاد مزبور راداده اند عوارضی که تا کنون از سینما ها وصول میشده با توجه به‌آئین‌نامه‌ای بود که تاچندی قبل اجرا میگردید ومطابق این آئین نامه صدی چهل از فروش عوارض گرفته میشد ولی با اجرای آئین نامه جدید وتقلیل عوارض سینما ها امکان دارد این مبلغ کاهش یابد .

مطالعه میشود

امروز آقای قائم مقامی مدیر کل درآمد های‌شهرداری‌بپیرامون‌پیشنهاد مزبور اظهار داشت صاحبان‌سینماها شفاها پیشنهادی کردند که‌عوارض سینما ها را اجاره کنند ولی‌قانون چنین اجازه ای بشهرداری تهران نداده است .معذلك پیشنهاد مزبور مورد مطالعه قرار گرفت وی گفت صاحبان سینما ها اظهار داشتند که با تخفیف عوارضی که برای‌فیلمهای دوبله بفارسی داده شده است . اغلب فیلمها در آینده دوبله‌بفارسی خواهد شد ومردم بیشتر برای تماشای این فیلمها خواهند آمد و در نتیجه جبران تقلیل عوارض خواهد شد با توجه به این‌موضوع که تقلیل عوارض جدید جبران

باطلاع خویشاوندان ودوستان میرساند بمناسبت‌فوت **زهرا گارسچی** مجلس ختم مردانه آنمرحومه در خیابان مولوی بازارچه سعادت مسجد سعادت ازساعت ۹تا۱۲فردا ومجلس ختم زنانه درمنزل آنمرحومه واقع در بازارچه‌سعادت کوچه سید جعفر برگذار میشود .

آ-۳۱۱۲۳ **نصرالله گارسچی -علی گارسچی**

بعموم بازماندگان آنمرحومه تسلیت میدهیم .

آگهیهای تسلیت

از دربند

بانهایت تاسف وتاثر فوت آقای سید محمد باقر میری دربندی را بخانواده محترم آنمرحوم بخصوص آقایان سید علی‌اکبر میری وسید علی اصغر میری تسلیت عرض نموده سلامتی وبقای بازماندگان وشادی روح‌آنمرحوم‌را از خداوند مسئلت داریم .**حاج سید میرزای میری -سید محمود میری احمد صادقی -سید عبدالله میری -سید علی خالقی-سید اسمعیل خالقی .**

آ-۴۳۲۴۶

باقلبی پراندوه مصیبت وارده‌را بخانواده محترم اسرار حقیقی بخصوص به آقای حسن وعباس اسرار حقیقی دوست عزیزمان تسلیت میگوئیم .**ابوالفضل-محسن-مهدی‌ادیبی**

آ-۳۱۰۵۵

دوشیزگان مینا وهما طالب‌زاده

عموم کارمندان‌وآموزگاران دبستان‌ایران ودبستان‌جهانبانی ضمن ابراز تسلیت واظهار همدردی بواسطه مصیبت وارده ازدرگاه حق برای خاندان شما بقا وصبر طلب می‌نمایند

آ-۳۱۰۵۷ **مریم حامدی**

خواهر عزیزم خانم امیر اصلان

درگذشت شادروان پدر بزرگوارتان را بشما وآن‌خانواده محترم تسلیت عرض نموده خودرا دراین مصیبت سهیم و شریك دانسته بقاء عمر بازماندگان آنمرحوم را از درگاه باری تعالی مسئلت می‌نمایم . **پروین عظیمی**

تیمسار سر لشگر کوششی

بانهایت تاثر مصیبت وارده‌را به آن تیمسار معظم تسلیت عرض سلامتی جنابعالی وخاندان محترم را ازدرگاه خداوند بزرك مسئلت می‌نمایم . **سرهنك ستاد معین‌زاده**

درگذشت شادروان بانو خاور سلطان کوششی رابه‌تیمسار سرلشگر کوششی وتیمسار سرتیپ جنتی تسلیت عرض بقاء عمر بازماندگان ارجمند را از یزدان پاك مسئلت دارد.

آ-۳۱۰۴۱ **سرهنك ستاد سروش**

مصیبت وارده‌را بخاندان محترم کوششی -فرحان - ثقةالاسلامی وامین تسلیت عرض کرده خودرا دراین‌مصیبت عظیم شریك میدانیم . **آبادان -دکتر محسن‌زاده وخانم**

باکمال تاسف مصیبت وارده‌را بخاندان محترم بیگلری مخصوصا دوشیزه طاهره بیگلری تسلیت عرض می‌نمائیم.

آ-۳۱۰۵۳ **ژاله و مهین عزیزیان**

فوت نابهنگام آقای کاظم رئوفی رابخانواده محترم‌آنمرحوم بویژه آقایان ناصر رئوفی وتقی توسلی تسلیت عرض بقای عمر بازماندگان را ازخداوند متعال خواستارم .

آ-۴۳۱۵۰ **اصفهان حاج مرتضی رنجبر**

مصیبت وارده‌را به‌تیمسار سرلشگر فریدون کوششی فرماندهی ارجمند مان تسلیت عرض می‌نمائیم .

سرهنك حسینعلی موثقی -سرهنك موسی رحیمی‌لاریجانی

آ-۳۱۰۸۷

سرکار دانشجو پزشکی غلامحسین‌عزیزی

از درگذشت پدرتان بی‌نهایت متاثر بوده وبدینوسیله مصیبت وارده‌را ازطرف خودوکادر دانشکده افسری تسلیت میگوییم . **فرمانده دانشکده افسری -سرلشگرفولادوند**

پزشکان وکارمندان بیمارستان چشم وگوش وگلو وبینی بهداری ارتش فوت پدر -سروان دکتر کریمی را باقلبی پراز تاثر تسلیت عرض میکنند .

رئیس بیمارستان چشم‌وگوش‌وگلووبینی -سرتیپ‌دکتر کنر

شوروی باتشکیل کنفرانس وزرای خارجه موافقت کرد

مسکو -یونایتدپرس -امروز دولت شوروی به پیشنهادات دول غرب برای تشکیل کنفرانس از وزرای خارجه پیرامون آلمان‌پاسخ داد .محافل مطلع اظهار میدارند که شورویها موافقت خودرا با شرکت در کنفرانس وزرای‌خارجه اعلام کرده اند مشروط بر اینکه پس از آن کنفرانسی ازسران دول تشکیل شود .

جلب توجه

لندن -یونایتدپرس -دیشب درسالن اپرای ولز درشهر لندن هنگام اجرای پرده دوم ازنمایشنامه موسوم به «بیوه زن خوشحال »یکی‌از تماشا چیان چند تیردره سالن شلیك کرد امابکسی آسیب وارد نشد .

هنگام تحقیقات این شخص به‌پلیس‌گفت‌منظورازتیراندازی آن‌بود که توجه تماشا چیان رابه نمایش بیشتر جلب‌کرده باشم .

ماه مصنوعی امریکا درمدار خود قرارگرفت

کالیفرنیا - خبرگزاری فرانسه - که «کاشف شماره ۱» در مدارقطبی خود قرار گرفته است .

از پیامهای رادیوئی که از ماه مصنوعی مزبور مخابره میشود بطور قطع معلوم خواهدشد که کاشف شماره ۱ روی چه مداری بدورزمین میگردد .

علائم رادیوئی ماه مصنوعی‌جدید امریکا در کالیفرنیا و آلاسکا با وضوح بیشتری شنیده شده است.

طبق اطلاعاتی که تاکنون بدست آمده‌معلوم میشود که کاشف‌شماره ۱ در مدت ۹۰ دقیقه یك بار بدور زمین میگردد .

مکمیلان بمسکو بازگشت

مذاکرات خروشچف ومکمیلان بعدازظهرامروزپایان میبابد

دنباله خبرهای خارجی

مسکو - یونایتدپرس - امروز مك‌میلان نخست‌وزیر انگلستان دو ساعت ده بامداد از لنینگراد وارد مسکو شد تا به مذاکره نهائی با خروشچف بپردازد .

مذاکرات دوجانبه‌شوروی وبریتانیا امروز بعد از ظهر پایان می‌یابد و اعلامیه‌ای پیرامون آن انتشارخواهد یافت .

امشب مك‌میلان در کاخ کرملین مهمان خروشچف خواهد بود .

فردا مك‌میلان به لندن باز خواهد گشت وانتظار میرود که بزودی به پاریس ، بن و واشنگتن مسافرت کند .

خروشچف پس از عزیمت مك‌میلان به آلمان شرقی رهسپار خواهدشد.

گرچه خروشچف رسما برای‌شرکت در بازار مکاره لایپزیك به آلمان‌شرقی میرود ولی بطور غیر رسمی نتیجه مذاکرات خودرا با مك‌میلان بارهبران این کشور در میان خواهدگذاشت .

یك مونیخ کافی است

روزنامه هرالدتریبون در شماره امروز خود تحت عنوان «یك‌مونیخ کفایت میکند» مینویسد گسانیکه مسافرت مك‌میلان را بمسکو بعنوان شکستی میدانند آن را با مسافرت چمبرلن به مونیخ در سال ۱۹۳۸ مقایسه میکنند در آن هنگام چمبرلن کوشید که با واگذاری ناحیه سودت به هیتلر صلح‌را حفظ کند .

هرالدتریبون مینویسد ولی مکمیلان با آنکه تمایل جدی خود را به صلح نشانداده‌است وبااین‌حال . سورت امروز یعنی برلن غربی‌را بخروشچف نفروخته است .

کاری که مکمیلان ممکن است انجام داده باشد اینستکه به پا فشاری روسها مبنی براینکه اکنون دیگر وقت برای تشکیل کنفرانس وزرای خارجه دیرست وباید کنفرانسی از سران دول تشکیل شود تسلیم‌شده باشد .

مك‌میلان این نکته اساسی یعنی‌حق عبور ومرور آزاد غرب به برلن رانه با ضعف خاطر نشان ساخته است ولی‌بعلت‌تاکتیکهای خروشچف مابابد این مسئله را آشکارا درك کنیم که این استراتژی براساس بکاربردن نیروی نظامی روسیه برای‌خارج‌کردن متحدین از غرب و اسارت این‌شهر آزاد است .

شانس حفظ صلح

نیویورك‌هرالد تریبون مینویسد که غرب باید موقعیت خودرا بااستحکام حفظ نماید واین امر شانس حفظ صلح را بیشتر مینماید .زیرا باید در نظر داشت که پس از مونیخ‌تا چه مدت وچه نوع صلحی بر قرار

وینستون چرچیل

بمراکش اسپانیا میرود

طنجه-خبرگزاری‌فرانسه-سرونیستون چرچیل نخست‌وزیر اسبق بریتانیا دیروز طنجه را به‌مقصدتتوان‌پایتخت مراکش اسپانیا ترك گفت همراه چرچیل همسر ودخترش وانامیس نیز به‌تتوان عزیمت کرد.

کنگره امریکا درمورد برلن ازدولت پشتیبانی میکند

واشنگتن - خبرگزاری فرانسه - تصمیم دولت آمریکا برای حفظ موقعیت خود در برلن وروش محکمی که ایالات متحده مخصوصا پس از نطق اخیر خروشچف در تولا در قبال بحران برلن پیش‌گرفته بشدت مورد پشتیبانی کنگره قرار گرفته وطی هفته گذشته بسیاری از نمایندگان در نطق های‌خود درخواست کرده‌اند که جبهه غرب روش استواری دربرابر تهدیدات شوروی اتخاذ کنند .

حتی از چند روز پیش این فکردر میان اعضاء کنگره بوجود آمده که با تصویب قطعنامه‌ای موقعیت آمریکا رادر قبال بحران اخیر رسما تائید کنند .

محافل دولتی نیز با تصویب چنین قطعنامه‌ای موافقت دارند ولی هنوز تصمیمی دراین باره از طرف‌دولت آمریکا گرفته نشده وظاهرا رهبران ایالات متحده برای اخذ تصمیم نهائی منتظرنتیجه گفتگو های مك‌میلان با مقامات شوروی هستند .

معذلك این نکته مسلم است که‌اگر شوروی بروش فعلی‌درمسئله بحران برلن ادامه دهند قطعنامه‌ای درمورد پشتیبانی از سیاست دولت آمریکا در کنگره به تصویب خواهد رسید.

بعقیده محافل رسمی آمریکاتصویب چنین قطعنامه‌ای یکی از وسائلی‌است که می‌تواند روش ملت آمریکا را در قبال مسئله مهمی که‌در سرنوشت جهان اهمیت بسزائی دارد صریحا بجهانیان آشکار سازد .

دولت آمریکا در حال حاضر از هرگونه اقدامی‌که ممکن است‌بهانه‌ای برای تبلیغات سوء بدست شورویها بدهد خودداری می‌کند .

هفته گذشته شایعاتی که درباره بسیج نیروهای آمریکائی انتشاریافته بود رسما تکذیب شد ولی در عین‌حال شك نیست که ایالات متحده همه گونه اقدامات نظامی وسیاسی را برای مواجهه با حوادث احتمالی‌آینده پیش‌بینی کرده است .

همرشولددرم

رم- خبرگزاری فرانسه- دیروزبعداز ظهر داگ هامرشولد دبیر کل‌سازمان ملل متحد وارد رم شد وقراراست امشب عازم کراچی پایتخت‌پاکستان گردد .

در فروردین ماه آینده

۲۵۰۰ نفردیگر صاحب زمین میشوند

آقای هادی امیر ابراهیمی عضو هیئت مدیره بانك عمران امروز به خبرنگارما اظهار داشت :

در فروردین ماه آینده شاهنشاه اسناد مالکیت ۲۵۰۰ قطعه زمین را به ۲۵۰۰ نفر از کشاورزان مازندران اعطا خواهند فرمود وبدین ترتیب عده‌ای کشاورز جزو خورده مالکین کشور خواهند درآمد .

آقای امیر ابراهیمی درباره‌املاك مازندران که‌در فروردین‌ماه اسناد مالکیت قسمتی از آن را اعلیحضرت همایونی اعطا خواهند فرمود چنین گفت :

ازمدتی پیش نقشه برداری وآمار گیری ومقدمات تقسیم قسمتی از املاك مازندران شروع شده است ولی اشکالات کار ما در مازندران زیادتر از جاهای دیگر است زیرا چه از لحاظ نقشه برداری و چه‌از لحاظ افراد وساکنین آن که‌حقوق هائی برای خودشان قائل بوده و ادعا میکنند و همچنین بعلت زیادی جمعیت منطقه و کمی زمین مشکلاتی ایجاد کرده است .

باین جهت خیلی با دقت ومراقبت عمل نقشه‌برداری‌و آمار گیری‌انجام میشود وباین ترتیب‌تااواسط‌فروردین ماه قسمتی از منطقه املاك‌مازندران پایان یافته واسناد مالکیت‌بصاحبان زمین داده میشود .

آقای امیر ابراهیمی اضافه کرد که منطقه عمل فعلی بانك درمازندران حوالی شهر های آمل - بابل - بابلسر وساری میباشد و با توجه باشکالاتی که در منطقه مازندران موجود است ترتیبی داده شده که رعایت نهایت عدالت بشود و اگر اشخاص زحماتی در منطقه سکونت خود کشیده‌اند حقوقشان مراعات شود و حتی‌المقدور عمل تقسیم با وضع مناسب و رضایت بخشی انجام گیرد .

تعداد اشخاصیکه صاحب زمین خواهند شد در حدود ۲۵۰۰ نفر میباشند وبهریك از آنان در حدود سه هکتار زمین قابل کشت «آبی» و «دیمی » داده‌خواهد شد و این زمینها برای کشت برنج و پنبه مناسب است .

آقای امیر ابراهیمی در پایان گفت : احتمال قوی میرود که اعلیحضرت برای اعطای اسناد مالکیت به‌مازندران تشریف فرما شوندولی اگر تشریف‌فرمائی‌به‌محل میسر نشد بانك عمران رعایا را به‌تهران آورده ودر کاخ سلطنتی حضور شاهنشاه‌شرفیاب‌شده‌واسناد مالکیت خودرا دریافت‌خواهندداشت.

اقدامات سندیکای صنف حمل ونقل

بطوریکه از طرف سندیکای صنف حمل ونقل اطلاع میدهند در روزنهم اسفند صنف مزبور تعداد سیصد و پنجاه دستگاه کامیون برای انجام تظاهرات روز ملت در اختیارتظاهر کنندگان گذاشته است وبا این‌ترتیب وسایل‌ایاب وذهاب طبقات مختلف را فراهم آورده است .

دنقل از تلویزیون

مسکو - خبرگزاری فرانسه - مك‌میلان نخست‌وزیر بریتانیا که امروز از سفر خود به گیف ولنینگراد بمسکو بازگشت امشب نطق مختصری از رادیو تلویزیون شوروی ایراد خواهد کرد .

مذاکرات نخست‌وزیر انگلیس با مقامات شوروی امشب پایان می‌یابد وپس از آن اعلامیه مشترکی درمسکو انتشار خواهد یافت .

اشکال درواگذاری کارفرهنگ بمردم

آیا اولین‌کنگره انجمنهای همکاری خانه ومدرسه باشکست مواجه‌شده‌است؟

اولین کنگره روسا و نمایندگان انجمن همکاری خانه و مدرسه که چند هفته قبل در تالار فرهنگ‌تشکیل شد فعلا با مشکلاتی روبرو شده و معلوم نیست که کاری انجام‌شود.

در طی این چند هفته هیئت‌رئیسه کنگره چند جلسه با حضوراولیای وزارت فرهنگ تشکیل داده‌اند اما هنوز موفقبه تعیین و انتخاب نمایندگان بخش ها و همچنین تهیه و تنظیم برنامه‌های آموزشی‌نشده‌اند.

رئیس یکی از انجمن های‌همکاری خانه ومدرسه امروز اظهار داشت ما قبلا طرحی تهیه کرده بودیم که بموجب آن وزارت فرهنگ مدارس نیمه روزه راتمام وقت بکند چون این سیستم نه فقط نتایج مفید آموزش برای محصلین ندارد بلکه مضر هم میباشد . اما با این وضع امکان تشکیل جلسات مجددکنگره نمی‌رود .

از طرفی چون تعطیلات عید در پیش است این فکر پیش آمده‌که شاید اولین کنگره خانه ومدرسه که برای واگذاری‌کار فرهنگ به مردم تشکیل شده بود با شکست مواجه گردد .

فرهنگی ـ ورزشی

بازدید ازاطلاعات

ساعت ۹صبح امروز جمعی ازافسران دانشگاه نظامی درمؤسسه اطلاعات حضور یافته واز قسمتهای مختلف مؤسسه بازدید بعمل آوردند.

هیئت مذکور بریاست‌سرکارسرهنگ عطائیان ابتدا درباشگاه اطلاعات توضیحاتی پیرامون تاریخچه مؤسسه راا‌ستماع کرده وسپس درقسمت کلیشوگراف‌روزنامه حضور یافته وازتاسیسات مدرن گراورسازی و سپس از آرشیو ودستگاه‌های‌ارتباطی وگیرنده خبر بازدید بعمل آوردند .

آقایان افسران درخاتمه ازقسمت های تحریری وحروفچینی‌جدیدبرقی «لاینوتایپ» بازدید کردند .

طرح کارتمام وقت استادان‌شهرستانها

دانشگاه شیراز دریکی‌ازقسمتهای خود این‌طرح راعلی‌الحساب عملی‌کرد

در حالیکه شورای دانشگاه تهران مشغول رسیدگی بطرح جلوگیری از کارهای خارجی استادان است دانشگاه پزشکی شیراز عملا فکر جلوگیری از کار های خارجی‌کادر تعلیماتی آینده خودرا عملی کرد.

جریان از این قرار است که دانشکده پزشکی شیرازاخیراتوسعه فراوانی در کار خود داده و بتازگی یك بخش جدید التاسیس (رادیو ایزوتوپ ها)-را افتتاح کرده که کمك زیادی بمعالجات فیزیکی بیماران خواهد کرد .

دانشکده پزشکی شیراز برای‌اداره کردن این بخش احتیاج بیك‌پزشك با تجربه دارد وآگهی استخدام آن نیز منتشر شد در این آگهی قید شده که داوطلبان خدمت باید تمام وقت باشند وحق اشتغال در هیچیك از موسسات دولتی وغیر دولتی‌ندارند وحتی نباید در آینده مطب‌خصوصی هم دایر نمایند .

ضمنا دانشگاه شیراز اولین‌دانشگاه ایران بود که کلاسهای شبانه‌برای دوره لیسانس دانشکده ادبیات خود دایر کرد .

از طرفی فکر تمام وقت کردن استادان ودانشیاران و کارکنان دانشگاه ازتهران بشهرستانها هم سرایت کرده وبطوریکه خبرنگارما گزارش میدهد این موضوع مورد توجه خاص روساوشورا های‌دانشگاه های تبریز ـ مشهدـاصفهان ـشیراز واهواز قرار گرفته ودر نظر است مقرراتی وضع نمایند واز کارهای خارجی افراد کادر آموزشی خود جلوگیری کنند اما جالب این‌است که دانشکده پزشکی شیرازبدون هیچ تشریفاتی در مورد استادان آینده خود علی الحساب‌این موضوع را عملی کرد .

مبارزه ارتش های ایران و انگلستان

تیم های فوتبال وچوگان ارتش انگلستان برای انجام چند مسابقه دوستانه باتیم ارتش ایران دراواخر فروردین ماه سال ۳۸وارد تهران خواهند شد هیئت فوتبال ارتش ازهم اکنون بازیکنان برجسته تیم های ارتش را انتخاب نموده وروز های شنبه ودوشنبه وچهار شنبه هر هفته این نفرات زیر نظر آقای مساروش مربی فدراسیون و آقایان بیاتی وساوجی مربیان تیم ارتش به‌تمرین پرداخته اند .

بقرار اطلاع تیم ارتش ایران در مسابقات فوتبال ارتشهای جهان نیز شرکت خواهد کرد .

معارفه بااستادان آمریکائی

عصردیروزبرای آشنائی بااستادان‌علوم اجتماعی وسیاسی دانشگاه های آمریکا که روز پنجشنبه گذشته‌وارد تهران شده‌اند ویکهفته دراین‌اقامت خواهند نمود مجلس ضیافتی در منزل آقای بلاسر وابسته مطبوعاتی سفارت آمریکا برقرار بود که درآن عده زیادی از خبرنگاران و ارباب جراید شرکت داشتند .

مجلس معارفه در ساعت هشت بعد از ظهر خاتمه یافت .

زورآزمائی دانشجویان

مسابقات کشتی سالیانه دانشگاه تهران از ساعت ۵ بعد از ظهردیروز با حضور آقایان دکتر فرهاد رئیس دانشگاه وصدقیانی رئیس اداره‌تربیت بدنی دانشگاه آغاز شد .

این مسابقات تا دو روز دیگرادامه خواهد داشت .

مسابقات اسکی بانوان

بطوریکه از شورای ورزشی بانوان اطلاع‌میدهند مسابقات اسکی بانوان جهت خردسالان ومبتدیانو افراد با تجربه از روز جمعه پانزدهم اسفند ماه در پیست آبعلی آغاز میشود .

داوطلبین شرکت درمسابقات‌میتوانند همه روزه بدفتر استادیوم ثریا مراجعه وثبت‌نام نمایند .

ضمنا تا قبل از شروع مسابقه در آبعلی ثبت نام خواهد شد .

برنامه مسابقات استانی

روزجمعه ۱۵اسفندماه درشهرستان های مشروحه زیر مسابقات فوتبال استانی‌انجام خواهد شد :

مسابقه رشت بابندرپهلوی درشت مسابقه آبادان واهواز در اهوازمسابقه کردستان وکرمانشاه درکرمانشاه

تحقیق درباره تابوتهای تاریخی در کرمانشاه

امروز خبرنگار ما از کرمانشاه تلگرافی اطلاع دادکه تیمسار مقبلی استاندار کرمانشاه در باره تابوت های تاریخی مکشوفه در نورآباد خرم‌آباد اظهار داشت :

بموجب تحقیقات لازمه‌ای که شده موضوع تابوت‌ها صحیح‌است. فعلاازچند نفراز خریداران آثار تاریخی تحقیقاتی میشود و نتایج بعدا اعلام خواهد گردید .

کلاس فرمانداران

کلاس‌فرمانداران درروزهفتم‌فروردین ماه در دانشکده حقوق افتتاح‌خواهد شد دراین کلاس کارمندان‌وزارت کشور که‌دارای لیسانس بوده پایه ۱۶اداری باشند میتوانند شرکت کنند .

قرار دادتشکیل بانك توسعه‌صنعتی

بقیه ازصفحه اول

«کرافت» بنمایندگی ازطرف بانك «چیس» وآقای «آدامز» بنمایندگی ازطرف گروه«لازارفرر» موافقت‌نامه را امضاء کردند .

بعداز پایان مراسم امضاء آقای « کرافت » بنمایندگی از طرف موسسات سرمایه‌گذار و آقای‌ناصر وزیر دارائی از طرف ایران از اعضای موافقت‌نامه اظهار خوشوقتی نمودند .

علت تاسیس بانك

آقای « جیمز آدامز » یکی از شرکای گروه «لازارفرر » بعداز پایان مراسم امضاء بخبرنگاران گفت علت تاسیس بانك توجهی‌است که دولت ایران باجرای‌برنامه های توسعه اقتصادی و صنعتی کشور مبذول میدارد . باین‌جهت دولت ایران از بانك های «چیس‌و لازارفرر» بمنظور تاسیس یك بانك خصوصی دعوت نمود .

بانکی‌که امروز موافقت‌نامه آن بامضاء رسیده یك بانك خصوصی است‌که شصت درصد سهامش را سهامداران خصوصی ایرانی‌میخرند وچهل درصد هم بافراد و موسسات غیر ایرانی فروخته میشود. این بانك ازطرف بانك بین‌المللی توسعه و ترمیم و صندوق وام های عمرانی امریکا حمایت میشود و دولت ایران وبانك بین‌المللی توسعه و ترمیم و صندوق وام‌های عمرانی امریکا هر یك اعتبارهائی در اختیار این‌بانك خواهند گذاشت در نتیجه توجهی که اعلیحضرت همایونی بتشکیل این بانك نشان دادند و کوششی‌که دولت ـ مدیرکل بانك ملی‌وسازمان برنامه بعمل آوردند توانستیم نتیجه مثبت از مذاکرات خود بگیریم.

اقدامات جدی

ما بعداز مراجعت اقدامات جدی برای ایجاد بانك بعمل خواهیم‌آورد وبا بانك بین‌المللی توسعه و ترمیم و صندوق وام‌های عمرانی امریکا دراین مورد گفتگو خواهیم کردو بعداز اینکه اقدامات مقدماتی در ایران و امریکا برای تشکیل بانك صورت گرفت اقدام بفروش ۶۰ درصد سهام ایرانی خواهیم کرد و سهام را طوری توزیع خواهیم کرد که همه علاقمندان ایرانی بتوانند از سهام بانك خریداری کنند و سپس تشکیلات بانك شروع میشود .

خرید سهام شرکت ها

آقای «رابرت کرافت» رئیس بانك «چیس اینترناشنال‌اینوستمنت» افزود که علاوه بر قرضه‌ای که این بانك باشخاص می دهد سرمایه گذاری برای پروژه‌های عمرانی در ایران نیز تشویق میشود . این‌بانك در ضمن باخرید سهام شرکت‌های جدیدالتاسیس و توزیع آنها بین افراد ایرانی سعی خواهد کرد اینگونه‌شرکت‌ها را تقویت‌وتشویق نماید واز همه مهمتر ما سعی‌خواهیم کرد وضعی‌بوجود آوریم که‌سرمایه های دنیای غرب رابطرف ایران جلب کنیم و سرمایه‌داران اروپائی و امریکائی تشویق شوند که سرمایه‌های خودرا در ایران بکار اندازند .

اداره امور بانك

موافقت‌نامه تاسیس بانك که‌در سه‌نسخه تهیه شده شامل ۱۷ ماده است وبموجب آن موافقت میشود که‌تا پنج سال اداره امور بانك از لحاظ فنی زیر نظر بانك‌های مزبور باشد و در این مدت بانك های مزبور کادر فنی ایرانی که بتواند امور بانك‌را اداره کند تربیت نمایند وبعبارت دیگر بانك بعداز پنج سال مانند یك شرکت سهامی دارای هیئت مدیره ایرانی و مدیر عامل و غیره خواهد بود .

اعتبار بانك

جمع اعتبار بانك بیش‌از شش میلیارددریال خواهد بود.زیراسرمایه بانك قریب یك میلیارد ریال‌است و دولت ایران ششصد میلیون‌ریال ازمحل تفاوت ارزیابی در اختیار موسسه مزبور خواهد گذاشت و در حدود یك میلیارد و چهارصد میلیون ریال اسناد وصولی وام‌های پرداختی صنعتی را بطور امانی در اختیار بانك خواهد گذاشت وبانك بین‌المللی توسعه و ترمیم وصندوق وام های عمرانی امریکا معادل سه برابر سرمایه بانك اعتبار در اختیار بانك مزبور خواهد گذاشت وبا دریافت اسناد وصولی وام های پرداختی بانك اعتبارات‌صنعتی‌اعتباری بیش‌از شش میلیارد ریال خواهد داشت .

جلب سرمایه های امریکائی و اروپائی

پیش‌بینی میشود که کارهای مقدماتی بانك از قبیل تصویب لوایح مربوطه در ایران و امریکا و سایر کارها در حدود سه‌ماه طول بکشد . بنابراین در اواخر بهار نمایندگان بانك‌های مزبور بایران خواهند آمد تا ترتیب تشکیل بانك را بدهند .

بقیه ازصفحه اول

ولی هنوز تعداد آنها معین نگردیده است .

مقامات رسمی میگویند تعداد زیادی تاکنون نجات یافته واجسادی نیز بدست آمده است .طوفان بی سابقه خسارت زیادی ببار آورد .

تعداد زیادی خانه ها وساختمانهای کوچك منهدم شدند خسارات وارده مخصوصا در سواحل خیلی زیاد میباشند .

در نواحی کمرکی ساحلی ۱۱ کرجی غرق شدند .وقتی طوفان آغاز شد رئیس گمرك‌تقاضا کرد لاستیك اتومبیل برای او بفرستند تا در فاصله بین قایق هائی که درساحل لنگر انداخته بودند قرار دهد واز تصادم آنها با یکدیگر خودداری نماید .

گرچه در مدت ۲۰ دقیقه ۱۰۰۰ لاستیك فرستاده شد ومورداستفاده قرار گرفت ولی خسارت زیادی به تاسیسات بندری وقایقها وارد آمد.

از طرف مقامات‌دولت بحرین‌اقداماتی برای یافتن اجساد ویا باقیمانده سرنشینان کشتی هائی که دردریا دچار طوفان شده اند صورت‌گرفته است .

بمحض اینکه گزارش رسیدعده‌ای از بازماندگان چند قایق در جزائر نزدیك یافت شده اند کشتیهای نجات حرکت کردند .

از هلیکوپترهای شرکت نفت انگلیس نیز برای کمك به طوفان زدگان استمداد شد .

شدت طوفان بحدی بود که کلیه درختها را از جاکنده وخانه های زیادی را بکلی منهدم نمود .

گرین رئیس پلیس‌بحرین‌با یك قایق به نواحی ماهیگیری رفت تا بکمك ماهیگیران که ممکن است. هنوز دردریا باشند بشتابند و وقتی بمحل رسید ۵ قایق را دید که از طوفان نجات یافته بودند و آنهارا به ساحل یدك کش نمود .

تا آخرین ساعت جنازه ۲۰۰ نفر بدست آمده است .طوفان کلیه روابط تلفنی وتلگرافی را قطع‌نمود.

سومین جلسه محاکمه سرگردقوانلو درردادگاه عالی جنائی

مادروخواهر فروغ به‌قوانلو حمله کردند

یکی ازوکلای مدافع‌گفت: قوانلو دیوانه است

قوانلو هنگام تنفس بمادروخواهرفروغ میگفت: یامن‌باید بمیرم یااینکه‌قاتل حقیقی فروغ را درپای میز محاکمه بیاورم

ساعت نه‌ونیم صبح امروز سومین جلسهٔ محاکمه سرگرد قوانلو به ریاست آقای عجمی کاشانی و مستشاری آقایان فروغ . عظیما . دانا سرشت ، صدر تشکیل شد.

جلسه دادگاه شلوغ بود

سرگرد قوانلو نیمساعت قبل از تشکیل جلسه از زندان دژبان به‌دادگاه آمده وتاقبل از تشکیل جلسه باوکلای مدافع خود به صحبت مشغول بود .

سرگرد قوانلو همان لباس آبی رنك را بتن داشتو سیگار را لحظه ای از میان انگشتان خود دور نمیکرد .

در این میان پدر سرگرد قوانلو بیش از همه ملتهب بودو مرتبا با فرزند خود و وکلای مدافعش گفتگو میکرد .

در جلسهٔ امروز تعداد تماشاچیان فوق‌العاده زیاد بود و اکثرا دوستان سرگرد قوانلو بودند و آقای‌شریعت زاده پس ازرسمیت جلسه پشت تریبون قرار گرفت و در دنباله مدافعات خود چنین گفت. آقای نماینده دادستان فرمودند اقاریر و انکارهائی که بعدا سرگرد قوانلو کرد. باشهامت نظامی سازگار نیست بنده باید عرض کنم که‌یك مرد نظامی باید آنچه اتفاق افتاده است بدون کم وکاست بیان کند و موکل من‌هم جز این کار دیگری نکرده است .

یکی ازموارد مهم در این‌پرونده تشخیص و تعیین ونوع قتل بود که این جوان باکمال صداقت گفته‌است که درساعت نه‌تاده اتفاق افتاد. و معلوم نیست که چرا فروغ در بعد از ظهر به‌بیمارستان رسیده است اینها از عواملی است که دربازپرسی به‌آنها توجه نشده است .

همچنین سرگرد وحدت‌دربازپرسی میگوید من درساعت هشت در خانه وی برای مطالبه پول رفتم معلوم‌می شود که عوامل متعددی بوده که‌این جوان را در آن روز عصبانی کنند.

من بدون نظر هنگامیکه وکالت این شخص را که‌از خانواده محترم و جوان محجوبی است بعهده گرفتم و دراولین مطالعه با این ضد و نقیض ها روبروشدم . تناقضات‌زیادی دراین پرونده وجود دارد اصولا اگر کسی با محاسبات ریاضی آشنائی داشته باشد میداند که پس‌از وقوع حادثه باتوجه باینکه سرعت سیر اتومبیل کمتر ازشصت کیلومتر بوده‌باشد معهذا بایدفروغ بیست دقیقه بعدبه‌بیمارستان رسیده باشد.

اماراجع بفروغ ....

اما راجع بفروغ باید‌گفت دراین پرونده دو نفر هستند گواهی‌میدهند یکی سرگرد وحدت و دیگری پروین موسوم به «پری جیب‌بر» بنظر بنده نشان میدهد زنی‌موسوم بفروغ معشوقه دو نفر است یکی وحدت . شخص دوم حمیدکمالی ایندو باهم مبارزه داشتند گاهی این زن باحمید بود وگاهی با وحدت کلیه این مطالب بناباظهارات‌سرگرد وحدت میباشد .

خیلی معذرت میخواهم آقایان اگر خودشان جای این جوان بودند در آن هنگام چه میکردند ؟

(دراین هنگام قوانلو یادداشتی از وکیل مدافع خود گرفت وپس از اینکه نگاهی بچندتن ازتماشاچیان که از دوستان وی بودند انداخت سر خودرا بزیر افکند و مشغول نوشتن شد. چندتن از تماشاچیان که درمیان آنها دوبانوی جوان و زیبا دیده میشدند ، سرگرد قوانلو رابیکدیگر نشان میدادند . و قوانلو چند بار زیر چشمی به آنها نگاه کرد وسرخودرا زیر انداخت مثل اینکه ازدیدن آنها فوق‌العاده ناراحت شده بود) .

وکیل مدافع بسخنان خود ادامه داده گفت : بنظر بنده دراین‌پرونده دوموضوع مهم قابل بحث است یکی از این دو موضوع قتل نسرین است . بنظر من اگر هر فردی را از حال عادی خارج کنید مرتکب نظیر اینگونه کارها خواهدشد . در آن روز عصبانیت قوانلو بحد اعلی رسیده بود .

سپس آقای شریعت زاده درباره نحوه تیراندازی سرگرد قوانلو به‌تفصیل صحبت کرده وگفت هیچ دلیلی ندارد که بگوئیم این جوان بطرف فروغ شلیك کرده است سرگرد وحدت بطرف این جوان حمله‌ور شده بین آنها کشمکش شده و آنوقت تیر رها گردیده بنابراین جایز نیست که بگوئیم تیر مزبور را قوانلو بعمد بطرف فروغ شلیك کرده است .

بازهم میگویم آنچه که بنظر اینجانب میرسد کلیه این ماجرا در اثر نقشه های انتقام جویانه روی داده است .

روح نسرین وفروغ

آقای شریعت‌زاده سپس مطالب مفصلی پیرامون اهمیت قضاوت بیان کرد وگفت من‌هم‌بیقای روح اعتقاددارم واکنون فکر میکنم که روح نسرین وجوددارد و روح‌وی خود گواهی میدهد که چگونه‌این جوان معصوم در نتیجه تحقیراتی که بوی شده عصبانی گردیده. دریك لحظه دچار اختلال اعصاب گردیده است. روح فروغ هم‌دراینجا وجود دارد وناظراست که به‌بینند شما قضات محترم چه‌رای صادرمیکنیدو قاتل حقیقی اورا چه‌کسی میدانید دراین‌هنگام آقای شریعت‌زاده به سخنان خود خاتمه‌داد وده دقیقه‌تنفس اعلام گردید .

مادروخواهرفروغ درردادگاه

هنگامیکه قضات دادگاه راترك کردند ناگهان ازمیان تماشاچیان دونفر زن که‌چادرسیاه‌بسرداشتند به‌طرف قوانلو پریده وبنای ناسزاگوئی را گذاشتند وقوانلو وقتی ازدادگاه بکریدور رفت این دونفرزن خودرا بوی رسانده ودرحالیکه بشدت‌گریه میکردند مرتبا میگفتند خجالت نکشیدی فروغ‌راکشتی این‌دوزن قصدحمله بقوانلو را داشتند که مامورین انتظامی آنهارا متفرق‌کردند ولی‌قوانلو صف‌مامورین‌را شکافت ونزدمادر وخواهر فروغ رفته‌وبالحن ملایمی گفت خانمها میدانید که من فروغ رانکشتم بلکه سرگرد وحدت نقشه این کاررا‌کشیده این دوزن که‌مرتبا گریه میکردندمادر وخواهر فروغ‌بودندسرگرد قوانلودر حالیکه به‌شدت متاثر شده بود به‌آنها میگفت من بایابید بمیرم یااینکه قاتل حقیقی فروغ را پشت‌میز محاکمه‌بکشانم‌مادروخواهر بااین اظهارات قدری آرام شدند

سابقه ندارد

پس‌از تشکیل مجدد جلسه آقای دکتر حسن متین وکیل دیگرقوانلو شروع بصحبت کردواظهارداشت: برای بنده هیچ تفاوتی نمیکند در اینکه این سرگرد قوانلو جوان را ببالای چوبه‌دار ببینم یااینکه ازاین محکمه باروی سفید خارج شود . ولی آقایان این جوانی که‌اینجا نشسته‌است جنایتکار نیست .من سوگند میخورم که‌اگر کوچکترین تردیدی در گفته‌هایم داشتم از وکالت وی استعفا میدادم .

این ناله من برای دفاع از سرگرد قوانلو نیست .این استغاثه برای اینست که‌روزی این جامعه ایرانی بجامعه متمدنی برسد که‌سال‌بسال درعدلیه‌اش باز نمیشود .

درکشوریکه از صبح تاغروب در عدلیه‌اش قاتل وجانی وارد میکنند. سرگرد قوانلو را هم درهمان‌کیسه قاتلین میاندازند ومردم‌هم میگویند بله قاتل است زیرا دونفر کشته .

نسرین که بود ؟

نسرین که بود ؟سرگرد قوانلو که‌هشت‌سال پیش درشهرستان ساری خدمت سربازی میکرد در کوره دهی بنام «سمیس کنده» نسرین را پیدا کرد واورا بصورت زن شهرنشینی درآورد اگرنسرین درهمان ده‌بشغل فلاحت میپرداخت هرگز باین صورت جری نمیشد . که‌منجر باین حادثه گردد.عواملی که نسرین را باین صورت در آورد وقوانلو را وادار باین عمل کرد. مفصلا بیان خواهم کرد .

نسرین از خانه خارج میشد برمی گشت میگفت من عمل منافی عفت کردم سرگرد قوانلو میدانست‌ولی چون باو علاقه داشت ،اورا ترك‌نمی کرد .گاهی اورا سرزنش میکرد ولی نسرین مرتبا حرکات خودرا برخ وی‌میکشید .سرگرد قوانلو جوان بود عاشق نسرین بود از طرفی نمیخواست نسرین خلاف عفت رفتار کند اینها عواملی بود که‌این جوان را در فشار روحی‌شدید گذاشت .

سرگرد قوانلو جنون دارد

در پرونده ارتشی قوانلو گواهی نامه‌ای از دکتر های ارتش بچشم میخورد که‌گواهی شده قوانلو در اثر افتادن ازپشت بام‌در بچگی‌دچار جنون شده است .بله‌او جنون‌داشت که‌باوجود اینهمه زن در جهان بسراغ نسرین رفت .

ساعت یك بعدازظهر جلسه‌بعنوان تنفس‌ختم‌شد و بقیه مدافعات وکیل مدافع بفردا موکول گردید .

حوادث کوناکون

جاعلین بلیط بخت‌آزمائی دستگیرشدند

جاعلین بلیط بخت‌آزمائی درکلانتری

عصردیروز گفتگوی دونفر درخیابان ناصر خسرو ، توجه آقای ستوان زمانی افسر گشت کلانتری ۹ را جلب کرد .چندلحظه بعد یکی‌ازاین دونفر به‌پیرمردی که‌چندقدم دورتر ایستاده بود نزدیك شد و ضمن‌ارائه یك‌برك بلیط بخت‌آزمائی مبلغی از وی گرفته براه افتاد افسر مزبور بسرعت خودرا بفروشنده بلیط‌رسانده وباتحقیقاتی که‌ازوی وپیرمرد بعمل آورد معلوم شد این‌دونفر نمره‌برنده یکی‌از جوایز بلیط بخت‌آزمائی‌را جعل کرده وبااغفال این پیرمرد بلیط جعلی را بجای برنده بقیمت ارزانتری به‌پیر مرد فروخته‌اند .

متهمینی که خیرالله شاهبداغی فرزند عباد ومحرم امینی فرزند فضل‌الله نام‌دارند پس‌از بازجوئی‌در کلانتری باعین بلیط مخدوش به آگاهی فرستاده‌شدند.

مامورین کلانتری اظهار میدارند خیرالله ومحرم ازمدتها قبل به تهیه بلیطهای مجعول پرداخته و تاکنون عدمزیادی راافغال کرده‌اند که این‌بار دستگیرشده‌اند .

با گاز ذغال مسموم شد

ساعت ۷ بعداز ظهر دیروزشخصی بنام حسن زاده ساکن خیابان‌مقصود یك تجریش به کلانتری اطلاع داد که کلفت منزل وی بنام‌صغری ۳۰ ساله براثر گاز زغال مسموم شده ودر منقل آتش افتاده و سوخته است از طرف کلانتری باداره پزشکی قانونی اطلاع داده شد و صبح امروز جنازه باداره پزشکی قانونی منتقل شد .

در نتیجه نزاع دوپسر بچه در دزاشیب

یکنفرمقتول وچهارنفر مجروح شدند

ساعت ۷ونیم بعدازظهر دیروز بین عده‌ای ازساکنین کوچه بهار واقع دردزاشیب شمیران براثر دعوی بین‌دوکودك نزاع سختی درگرفت و طرفین باچوب ومیله های آهنین بجان‌هم‌افتادند دراین زدوخورد پنج نفر مجروح‌شدند که‌دونفر آنها بنام محمد ابراهیم‌هم‌اکنون دربیمارستان سینا بستری میباشندپرونده از طرف ستوان یکم قاجارافسر نگهبان کلانتری تجریش تنظیم وصبح امروز بامتهمین بدادسرا فرستاده‌شد.

یکی‌ازمجروحین زدوخورد دیشب بنام ابراهیم فرزند فیض‌اله شهرت نامدار صفاررفتگر شهرداری شمیران برزن تجریش که‌دارای عیال وچهار اولادبود دربیمارستان سینا درگذشت .

والدین این پسربچه پیدا نشدند

پسربچه گمشده

چند روز قبل مامورین کلانتری ۱۱ پسر بچه ۸ ساله‌ای را که در چهار راه مرتضوی خیابان نواب سرگردان بود به کلانتری آوردند این طفل گمشده حسین جمشیدی فرزندمحمد خان نام‌دارد واهل مازندران استو امروز چهارمین روزیست که مهمان کلانتریست وتاکنون کسی برای‌بردن وی مراجعه نکرده است امروز صبح این طفل گمشده با پرونده بدادسرا فرستاده شد تا بوسیله مقامات قضائی ببیکی از بنگاه های خیریه سپرده شود .

جیب پیدا شد

مامورین کلانتری چهار وشعبه آگاهی پس‌از تحقیقات لازم اتومبیل جیپ شماره ۲۶۷۳ را که پسرقت رفته بوددر میدان ژاله پیدا کرده و به صاحبش آقای خطیب لو تحویل دادند .

دومین رفتگر هم در نتیجه تصادف درگذشت

ساعت پنج‌بعداز دیروز کامیون شماره ۱۴۷۳۶ برانندگی صادق قرنفلی فرزند رضا ۳۵ساله در چهارراه صفا ـ شهباز با رفتگری بنام حسن حسن‌زاده ۳۲ ساله فرزند قربانعلی مامور برزن ۶ درحین انجام وظیفه تصادف و اورا مجروح کرد. مجروح بوسیله پاسبان شماره ۱۸۲ کلانتری ۲۱ به بیمارستان امدادی شیرو خورشید سرخ منتقل‌شد و یکساعت بعد دراثر جراحات وارده درگذشت پرونده امر که در کلانتری ۲۱ تنظیم شده بود همراه متهم بدادسرا ارسال شد. این دومین رفتگری است که‌در طرف یکماه گذشته درحین انجام‌وظیفه‌در این چهارراه با اتومبیل تصادف و درگذشته است .

درشماره امروز بقیه حوادث درصفحه ۱۵ چاپ شده است

کرسی و حریق

دیشب درمسافرخانه کبوتر واقع در خیابان باب همایون و منزل‌آقای دکتر رضا مستعان واقع در خیابان دانشکده پلیس‌و منزل آقای‌محمدعلی توشه واقع در خیابان سلسبیل حریق هائی رویداد که توسط مامورین اداره آتش نشانی‌شهرداری خاموش گردید علت حریقهای مزبور از آتش کرسی بوده است.

دفتراسنادرسمی شماره ۱۱۴ درجه‌اول

بتصدی آقای فخرالدین عمید ازمحل سابق به فلکه میدان فوزیه اول خیابان تهران‌نو انتقال یافت .

آ ـ ۱ ـ ۳ — آ ـ ۳۱۰۶۹

اینك که‌برای ادامه تحصیل عازم اروپا میباشم بدین‌وسیله ازدوستان واقوام که درآخرین لحظه موفق بدیدار آنها نشدم معذرت خواسته وتوفیق آنهارا ازخداوند خواستارم.

محمد معصومی

آ ـ ۳۱۱۰۷

تودیع

آتش تند — بهترین‌وپرحادثه‌ترین فیلم ازهنرمندفقید — تیرون پاور ـ سوزان هیوارد — ستاره محبوب ومشهور بزودی برنامه — سینما رویال — آ ـ ۴۳۱۸۲

بموجب مقررات بودجه کل ۱۳۳۸

واردات کالاهای مورد نیاز مؤسسات دولتی محدود میشود

تبعیضاتی که بین مؤسسات تجاری دولتی و خصوصی وجود دارد تا حدی از میان خواهد رفت

برای ورود اتومبیل‌های سواری مورد نیاز مؤسسات دولتی باید عوارض گمرکی پرداخت شود ـ راه‌آهن طبق یك تبصره ازتخفیف خاصی بهره‌مند خواهد شد

درلایحه بودجه سال ۱۳۳۸ دو تبصره جدید در مورد لغو معافیت های گمرکی وجود دارد که ازچند سال قبل مورد تقاضای سازمانهای مختلف ومجلس بود .تبصره های مزبور تبصره های(۲۴و۲۷) استو طی آن تکلیف حقوق گمرکی کالاهای معاف از گمرك تعیین‌شده در تبصره ۲۷ معافیت گمرکی کلیه کالاهای دولتی و موسسات وابسته لغو شده ولی اسلحه و مهمات و تجهیزات ووسائط نقلیه نظامی‌مورد نیاز نیروهای انتظامی که‌مستقیما بنام سازمانهای مذکور وارد میشود مستثنی است .

باین ترتیب وزارت راه ـ گمرك ـ سازمان برنامه ـ شهربانی ـ ژاندارمری وکلیه نیروهای انتظامی از این پس باید صرف نظر از موارد فوق برای کالاهای وارداتی خود حقوق گمرکی بپردازند .از نظر بودجه دولت وصول این عوارض چندان مفید نیست زیرا از طرف دیگر بنام هزینه برای همین موسسات تامین اعتبار شده اما در عمل از نظرواردات بسیار موثر خواهدبود زیراموسسات فوق مجبورند که مقدار واردات‌خود را محدود به‌اعتبار موجود نمایند درحالیکه در سال جاری و گذشته وضع باین ترتیب نبود واز جمله شرکتهای تعاونی کالاهای مصرفی اعضای خود را بعلت عدم پرداخت حقوق وعوارض با قیمت ارزان‌عرضه میکردند .اما از این ببعد سازمانها مجبورند کالا ها را به قیمتی که سایر فروشگاه ها وارد میکنندوارد نمایند ومنظور دولت هم همین‌است تا تبعیضی وجود نداشته باشد و رقابت غیر عادلانه ای در بازاربوجود نیاید .همچنین تاکنون برای‌رفع احتیاجات شخصی کارمندان‌شهربانی اتومبیل بدون پرداخت حقوق گمرکی وارد میشد وبا لغو این‌نوع معافیت ها مسلما قیمت این اتومبیلها هم ترقی میکند .ماشین آلات وزارت راه‌هم قبلا از این معافیت بر خوردار بود ولی از این ببعد باید حقوق گمرکی بپردازد باین ترتیب میزان واردات کالاهای مورد نیاز این موسسات تقلیل خواهد یافت وبطور غیر مستقیم کمك و مساعدت‌موثری به بازار و.تجارت عمومی خواهدشد.

مبلغی که از این راه عاید اداره کل گمرك میشود هنوز بدرستی روشن نیست .اداره کل گمرك بمناسبت عدم دریافت حقوق گمرکی مبلغ معافی را حساب نمیکرد ولی بتقریب در آمد حاصله از این‌محل را بین ۳۰۰تا۵۰۰ میلیون ریال برآورد میکنند که معادل آن هم بر هزینه موسسات مربوطه اضافه میشود . در تبصره ۲۴ برای‌راه‌آهن نیز استثناء تخفیف گمرکی قائل شده اند وعلت این امر آنست که بنگاه راه آهن کالا از محل درآمد خود نگهداری میشود و از طرف دولت هیچ گونه کمك مالی بعمل نمی‌آید ولی دولت مانع بالا رفتن کرایه های آن میشود . در چنین صورتی بنگاه دچار مشکلات مالی است ودولت برای رفع این مشکلات وکمك به بنگاه راه آهن در تبصره ۲۴ مجوز قانونی کسب کرده تا حقوق گمرکی کالا های مورد نیاز راه آهن تخفیف داده این تخفیف قابل توجه وزیاد خواهد بود تا راه آهن مجبور نشود کرایه شود .خبرنگار ما اطلاع میدهد که مسافر وبار را افزایش دهد .

ضمن رسیدگی به‌پرونده قتل مرموز کرج

معاون بخشداری میمه بازداشت شد

دوروز قبل آقای محمدعلی بازپرس دادسرای کرج که‌پرونده قتل‌مرموز هوشنك حیدری زیرنظر وی‌رسیدگی میشود باصفهان وارد شد خوانندگان عزیز اطلاع‌دارند که‌هوشنك‌حیدری طی اختلافاتی که برسرالحاق‌جوشقان به‌میمه و یاکاشان ایجاد گردیده بود ازترس مخالفین خود که‌خواهان الحاق جوشقان به‌میمه بودند از جوشقان فرار کرده بتهران آمد ودر کوهستانهای اطراف کرج‌بوضع مرموزی بقتل رسید اینك خبرنگارما ازاصفهان اطلاع‌میدهد روزگذشته آقای‌محمدعلی بازپرس‌دادسرای کرج که‌برای رسیدگی باین قتل مرموز وارد اصفهان شده‌بود ونمایندگی بازرسی کل کشور رانیزدارابود باتفاق آقای زرگری بازپرس‌شعبهٔ دوم دادسرای اصفهان بصوب میمه عزیمت نمود .آقایان مزبور طی تحقیقاتی که‌درمیمه پیرامون قتل هوشنك حیدری و مفقود شدن ۱۲۰هزار تومان پولی که‌دراختیار وی بود بعمل آوردند معاون‌بخشداری میمه بنام حسام خردمندانه را باتهام شرکت درقتل هوشنك‌حیدری بازداشت نمودند .

پس‌از تحقیقات مقدماتی‌درمیمه آقایان محمدعلی وزرگری بجوشقان عزیمت کردند وهم‌اکنون درآن‌منطقه‌مشغول تحقیقات لازم پیرامون این حادثه میباشند پیش بینی میشود که دراین مورد چندین نفر دیگر نیز دستگیر شوند .

دوهزار خانه‌و آپارتمان

درتابستان بوسیله بانك رهنی ساخته میشود

مهندسین بانك‌رهنی اکنون‌باسرعت مشغول‌تهیه آخرین‌قسمت از نقشه های ساختمانی بانك رهنی میباشند تا ساختمان ۲۰۰۰ دستگاه خانه‌که بطور مستقل ویا آپارتمان ساخته میشود آغاز گردد .زمین این‌خانه ها همانطور که قبلا هم اطلاع دادیم در شرق تهران خریداری شده‌است. خبرنگار ما اطلاع میدهد که‌چون تهیه نقشه ها که تمام احتیاجات زندگی آپارتمانی وشهرسازی‌جدید باید در آنها در نظر گرفته شود قدری وقت میگیرد وپس از تهیه نیز باید بدقت مورد مطالعه قرار گیرد لذا نمیتوان انتظار داشت که زودتر از ماه دوم تابستان بانك‌رهنی ساختمان خانه ها را آغازنماید .

پس از تهیه نقشه وزمین ،مهمترین عاملی که باید در نظر گرفته‌شود مسئله مصالح ساختمانی است .

بانك رهنی در درجه اول درکارخانه آجرسازی خود که ازایتالیا وارد کرده مقدار کافی آجر مجوف فشاری تهیه خواهد کرد .

بانك برای تهیه سایر مصالح ساختمانی نیز اقدام نموده وبتدریج که ساختمانهای بانك رهنی آماده میشود شرکت تهیه مسکن بانك رهنی اشخاصی را که استحقاق بیشتری دارند وشرایط بانك را رعایت نموده اند برای تحویل خانه آماده خواهد ساخت .

شورای دولتی میتواند تصویبنامه ها را لغو کند

این‌شورا بشکایت ازمؤسسات دولتی وشهرداریها رسیدگی میکند ـ رسیدگی بدعاوی خسارت ازادارات دولتی وشهرداریها درصلاحیت این شورا قرار میگیرد

امروز کسب اطلاع شدکه کارتهیه لایحه شورای دولتی بپایان رسیده و این‌لایحه برای‌تقدیم بمجلسین‌آماده شده است. این لایحه درسه فصل مشتمل بر۲۸ماده میباشد .

بموجب مواداین لایحه شورای‌دولتی درتهران تشکیل میشود ودارای‌پنج شعبه خواهد بود، وزیردادگستری سمت ریاست‌کل شوری ورئیس‌شعبه اول سمت نیابت ریاست‌کل شوری راخواهد داشت .

وظایف شوری

وظیفه این شوری رسیدگی به شکایت ازتصمیمات واقدامات کلیه موسسات دولتی و شهر داری و تشکیلات وابسته به آنها وهمچنین رسیدگی باعتراضات بر مدلول تصویبنامه هاوآئین نامه هاوبخشنامه هاوسایر نظامات دولتی وشهرداری درمواردی‌که تصمیمات مذکور بعلت عدم صلاحیت مرجع‌مربوطه ویاتجاوز یاسوء استفاده ازاختیارات ویاتخلف دراجراء مقررات میباشد .

درکلیه این موارد چنانچه شوری شکایت راصحیح تشخیص داد بلغو تصمیم مورد شکایت رای‌صادرخواهد کرد .

همچنین این شورا باختلاف‌صلاحیت بین محاکم ومراجع دولتی بایکدیگر وادعای خسارت ازادارات دولتی یا شهرداریها ویاتشکیلات وابسته به آنها درصورتیکه بعلت تقصیر در انجام وظایف قانونی مسئول جبران خسارت باشند رسیدگی خواهدکرد.

شکایت ازنقض مقررات استخدامی چنانچه درموسسات دولتی مقررات مربوط بحقوق استخدامی نقض‌گردد وموجب شکایت‌کارمندان شودرسیدگی باین شکایت بعهده شوری خواهد بود ودرتمام موارد ذکرشده در بالا احکام شورای دولتی ظرف مدت ده‌روز پس ازابلاغ قابل تجدید نظراست‌و این تقاضا بوسیله روسای شعب شوری رسیدگی میشود ورای صادره قطعی است .

قدردانی رهبر حزب ملیون از مدیر روزنامه فرمان

بقرار اطلاع برای اولین مرتبه رهبر حزب ملیون آقای دکتر اقبال طی‌نامه‌ای از زحمات و خدمات آقای عباس شاهنده مدیر روزنامه‌سیاسی فرمان درحزب ملیون که نموداری از میزان لیاقت وصداقت ایشان‌است قدردانی کرده‌اند .

در ضیافت دیشب

«بقیه ازصفحه اول»

نخست وزیر با سفیر کبیر آلمان مشغول گفتگو بود ودر طرف دیگر مدیر کل بانك ملی بایکی ازاعضای هیئت نمایندگی سرمایه گذار خارجی مشغول صحبت بود ودرگوشه دیگر آقای مهندس شریف امامی وزیر صنایع ومعادن آقای دکتر اهری مدیر عامل بانك کشاورزی‌را به صحبت گرفته بود .

در سر میز شام آقای نخست وزیر باآقای «کرافت» یکی‌از اعضای‌هیئت مشغول صحبت بود وبعد باچند نفر در گوشه‌ای خلوت کرد وبیش از سه ربع ساعت مشغول صحبت بود.

بعداز شام آقای نخست وزیر به گوشه دیگر سالن رفت ومدتی در حدود نیم ساعت با آقای فوادروحانی یکی از مدیران شرکت ملی بطور خصوصی مشغول صحبت شد .

مذاکرات دیگری بین آقایان مهندس شریف امامی وزیر صنایع ومعادن ومهندس رزم‌آراء معاون صنعتی وزارت صنایع و معادن کاشانی مدیر کل بانك ملی ودکتر اهری مدیر عامل بانك کشاورزی صورت گرفت ودر باره انتقال‌موقتی قسمتی از اعتبارات کشاورزی بکار های صنعتی صحبت شد .

در پایان ضیافت آقای «آدامز» نماینده گروه « لازار فرر » هنگام خدا حافظی مجددا به خبرنگار ما گفت: «بنویسید که‌ما برای گرفتن امتیاز بایران نیامده‌ایم بلکه می خواهیم بایران کمك کنیم تا برنامه های عمرانی و صنعتی خودرا بمرحله اجرا بگذارد .»

آقای نخست وزیر در ساعت دهو پانزده دقیقه هتل‌را ترك نمود و ضیافت در ساعت دهو نیم پایان یافت .

نمایندگان مزبور صبح امروز با هواپیمای «آلیتالیا» تهران را ترك گفتند .

ورود

آقای حاج سید احمد روحانی قمی امام جماعت مسجد بنی‌هاشمی از عتبات عالیات مراجعت کردند.

از فردا صبح در

سینما نیاگارا

کمدی فانتزی انتقادی

مسافر جهنم

دوبله بفارسی

باشرکت ستاره زیبای ایتالیا

سیلوانا پامپانی نی

و کمدین محبوب ونامدار

توتو

اقتباس ازرمان مشهور

مرده‌ایکه

صحبت میکرد

مسافرجهنم کمدی فانتزی شیرین وجالبی است که‌درآن توتو کمدین توانا نقش مرد خسیسی که تادم مرك و دردرون جهنم نیز حاضر بادای دین خود نیست بانهایت توانائی ایفا می کند. سیلوانا پامپانی نی ستاره زیبا نیز باهنر وزیبائی خود برجذابیت فیلم میافزاید.

شروع سانسها: ۳۰ر۱۰ صبح ـ ۳۰ر۲ ـ ۳۰ر۴ ـ ۳۰ر۶ ـ ۳۰ر۸ بعدازظهر. آ ـ ۴۳۱۹۰

ماشین اسفالت ۵تن ساعت
کانکاسور ۱۵تن ساعت
غلطك ٤ تن
موجود درتهران
تهران اروپ میدان فردوسی
۱ـ۱۰ آ ـ ۴۰۵۰۸

BOAC

کومت بی.او.ا.سی

کامتترین هواپیمائی که بیش ازهر هواپیمای دیگر پرواز آزمایشی انجام داده

از ۱۱ فروردین ازتهران پرواز میکند

قبلا جا تهیه فرمائید

برای کسب اطلاع وتهیه جا به شرکت حمل ونقل ایران وترکیه ۵۱۲ خیابان فردوسی تلفن ۴۵۸۱۱ـ۴۶۹۳۳ـ۴۷۲۹۳ ویا بسایر نمایندگیهای مسافربری مجاز بی.او.ا.سی. مراجعه فرمائید

شرکت هواپیمائی بریتانیا ومأوراء بحار

سردرد اطمینان همه

آسپیرین «بایر»

آ ـ ۴۲۸۸۰ ۲ـ۵

اوستین مدل «متروپولیتن»

زیباترین اتومبیل سال

لوکس محکم کم‌مصرف

METROPOLITAN "1500"

برای ملاحظه وخرید به:

فروشگاه دیزل وایت: خیابان فردوسی ـ نبش ستوم اسفند مراجعه فرمائید

اطلاعات

دوشنبه بیست‌ودوم شعبان‌المعظم ۱۳۷۸ ـ دوم مارس ۱۹۵۹

سال سی‌وسوم ـ شماره ۹۸۵۴

گزارش امور سازمان برنامه

برای اطلاع نخست‌وزیر تهیه میشود

بطوریکه خبرنگار ما اطلاع حاصل کرده است قانون تفویض اختیارات مدیرعامل سازمان برنامه که‌به تصویب مجلسین رسیده وبه نخست‌وزیری ارسال شده بود برای توشیح به‌دربار شاهنشاهی فرستاده شده است .

بقرار اطلاع نخست‌وزیر از سازمان برنامه خواسته است گزارش های جامعی از قسمت‌های مختلف و کارهای جاری و تحت مطالعه سازمان تهیه وبه نخست‌وزیری ارسال دارند تا نخست‌وزیر شخصا این گزارش‌هارا مطالعه نموده واطلاعات کافی ولازم از وضع سازمان بدست آورد .

این گزارش‌ها حداکثر تایکهفته دیگر آماده و تسلیم نخست‌وزیر خواهد شد .

امروز یك‌مقام مطلع به خبرنگار ماابراز داشت : همانطوریکه قانون پیش‌بینی کرده است تا شش ماه سازمان برنامه باوضع فعلی بکار خود ادامه خواهد دادو امور آن تحت‌نظر آقای مهندس خسرو هدایت قائم‌مقام مدیر عامل سازمان برنامه انجام شده و کارهای مهم آن‌به نظر نخست‌وزیری خواهد رسید .

احتمال میرود که نخست‌وزیر بعداز مطالعه گزارشهای سازمان برنامه طی مصاحبه مطبوعاتی مطالبی پیرامون سازمان برنامه و هدفهای آینده آن برای روشن شدن افکار عمومی بیان نماید .

۲۵ نفر از «وام جوانان» استفاده‌کرده‌اند

بقرار اطلاع تاکنون بیست‌وپنج نفر از جوانان واجد شرایط از «وام جوانان» بانك‌عمران استفاده کرده‌اند وقسمت اعظم وامهای پرداختی درامور بهداشتی ـ صنعتی وفنی ـ فرهنگی و کشاورزی بوده است .

«وام جوانان» حداکثر چهارصد هزار ریال است وبدون هیچگونه تضمین به جوانانی پرداخت میشود که در ظرف دوسال اخیر از دانشگاه فارغ‌التحصیل شده‌اند و برای شروع بکار سرمایه کافی ندارند .

مقامات بانك عمران توضیح دادند که تعداد درخواست های‌رسیده به بانك چندین برابر وامهای تصویب شده میباشد ولی‌این وام فقط برای جوانانی که واقعا سرمایه کافی ندارند در نظر گرفته شده و باین جهت به‌جوانانی که خود یافامیلشان سرمایه لازم رادر اختیار دارند جواب رد داده شده است .

۱۶ وزیر مختار جدید

شانزده نفر از صاحبمنصبان وزارت‌خارجه که از کارمندان لایق و شایسته آن وزارتخانه میباشند طبق پیشنهاد آن وزارت وتصویب‌هیاتوزیران بمقام وزیر مختاری نائل گردیده اند احکام این اعضاء صادر و به‌آنها ابلاغ گردیده وفرامین وزارت‌مختاری ایشان نیز توشیح گردید و تا آخر این هفته صادر خواهد شد .

این عده عبارتند از آقایان :

محمد معظمی گودرزی ـ دکتر محمد علی انصاری ـ کامران‌دولتشاهی دکتر فریدون آدمیت ـافراسیاب نوائی ـهادی جزایری ـجوادفوغی‌ـ علی اکبر فروزنده ـدکتر حسینقلی امیر اصلانی ـمحمد قوام ـدکتر خسرو خسروانی ـمرتضی عدل طباطبائی ـاحمد آقبال ـمحسن مرآت اسفندیاری ـحسن معتمدی وطهمورث آدمیت .

پیش‌بینی وضع هوا

پیش‌بینی هوای ایران تاظهر فردا طبق گزارش اداره پیش‌بینی هواشناسی مهرآباد بدینقرار است :

کلیه شهرستانهای غربی توام با بارندگی که در نواحی شمالی و مرتفع بارندگی بصورت برف خواهد بود .

شهرستانهای مرکزی ابری که بتدریج توام با بارندگی خواهد شد .

هوای کلیه شهرستان های شرقی صاف گاهی همراه با مقداری ابر می‌باشد .

هوای تهران نیز ابری و بتدریج همراه با ریزش متناوب برف پیش‌بینی میشود .

گرمترین نقاطی که ایستگاه هواشناسی دارند در روز گذشته‌بندرجاسك باحداکثر ۲۳درجه سانتیگراد بالای صفر وسردترین نقاط شهرستانهای تبریزوهمدان باحداقل ۷درجه سانتیگراد زیرصفر بوده‌است .

حداکثر درجه حرارت هوای شهر تهران ۸درجه‌سانتیگراد بالای صفرو حداقل‌آن۲درجه سانتیگراد زیرصفربوده‌است .

حداکثر بارندگی ازمشهد ۱۴میلیمتر گزارش داده‌شده است .

تاکید شاهنشاه
برای ادامه عمران خوزستان

امروز آقایان «لیلیانتال‌و کلاب» در موسسه عمران خوزستان درمورد طرح های مختلف عمران خوزستان‌با متخصصین موسسه مزبور جلسه‌ای تشکیل داده وبه بررسی طرح ها پرداختند .

یکی از مقامات عالیرتبه سازمان برنامه امروز اظهار داشت که اعلیحضرت همایونی و آقای نخست وزیر تاکید نموده‌اند که برنامه عمرا ن‌خوزستان کماکان دنبال شود و هریك از طرح‌ها بموقع‌خود بمرحله اجرا گذاشته شود .

وی درموردامکان‌مسکوت‌گذاشتن طرح تاسیس کارخانه کودشیمیائی اهواز گفت تاسیس این‌کارخانه از برنامه حذف نشده است و کارهای مربوط به‌آن دنبال خواهدشد .

مقامات سازمان برنامه معتقدند که طرح عمران خوزستان طرح فوق‌العاده مفیدی است و اجرای آن در زندگی عموم مردم ایران و بخصوص ساکنین منطقه‌خوزستان تاثیر شایانی خواهد داشت و از این حیث نباید اجرای آن متوقف شود .

سازمان برنامه فعلا منتظر جواب بانك بین‌المللی توسعه و ترمیم در مورد پرداخت شصت میلیون دلار وام بایران جهت ساختمان سد دز میباشد قرار است در اوایل بهار آینده بانك بین‌المللی در این مورد بایران جوا ب‌دهد .

هم‌اکنون کارهای مقدماتی سد دز دردست‌انجام‌است تابتوان کارهای اصلی ساختمانی سد را در سال آینده شروع کرد .

این سد از لحاظ میزان برق تولیدی و میزان ذخیره آب و مقدار زمینی که با ساختمان آن آبیاری خواهد شد یکی از پنج سد بزرك جهان خواهد بود . در صورتیکه‌تا اواخر بهار وام مربوطه تحصیل شود کارهای اصلی سد بلافاصله شروع شده وساختمان اصلی‌سد در پائیز سال آینده شروع خواهد شد .

اجازه پرداخت عیدی خدمتگزاران

امروز آقای‌ناصر وزیردارائی بکلیه دارائیها ،حسابداریها ،موسسات‌و بنگاههای دولتی اجازه‌دادند عیدی نوروز سال ۳۸خدمتگزاران‌جزء سرپائی درمرکز وشهرستان هادرحدود صرفه جوئی بودجه سال جاری ورعایت کلیه مقررات وبخشنامه‌های صادره وزارتی پرداخت شود .

صد میلیون ریال سوءاستفاده در شرکت کوهرنك اصفهان

نماینده دیوان‌کیفر که دفاتر شرکت راتوقیف‌ورسیدگی نموده گفت احتمال‌دارد مبلغ سوءاستفاده بیش‌ازصد میلیون ریال باشد

طبق گزارش تلفنی خبرنگار ما از اصفهان صبح امروز کلیهٔ دفاتر شرکت کوهرنك اصفهان ازسال ۱۳۲۶ تاسال ۱۳۳۳ بدستورنمایندهٔ دیوان کیفر توقیف گردید. طی این سالها آقای دکتر یوسفی‌مدیر عامل شرکت کوهرنك اصفهان بوده وهم‌اکنون باستناد اعلام جرمی که از طرف عده‌ای از سهامداران شرکت کوهرنك تسلیم مقامات مربوطه شده مدیر عامل سابق شرکت کوهرنك متهم است که مبلغ یکصد میلیون ریال « ده میلیون تومان» سوء استفاده نموده است .

آقای هدایت دادیار دادسرای شهرستان اصفهان که بدستورآقای مقدم رئیس دادگستری و نماینده دیوانکیفر مامور رسیدگی بدفاتر شرکت کوهرنك و همچنین‌مامور رسیدگی باین سوء استفاده میباشد بخبرنگار ما اظهار داشت مجعول بودن کلیهٔ اوراق و دفاتر شرکت کوهرنك که‌با حسابهای شخصی‌و همچنین با حسابهای شرکت‌تعاونی شرکت مخلوط گردیده موردتائید میباشد ودر این اختلاط حسابها سوء استفاده‌هائی صورت گرفته است . نماینده دیوانکیفر در برابر این سئوال که آیا این اعلام‌جرم که از طرف سهامداران شرکت کوهرنك تسلیم گردیده صحیح است یانه ؟ اظهار داشت طی رسیدگی کامل باوراق و دفاتر شرکت در سالهای ۳۶ تا ۳۳ممکن است رقم مبلغی که سوء استفاده شده بیش‌از رقم مذکور در ورقهٔ اعلام جرم باشد و بهمین جهت اوراق و دفاتر شرکت کوهرنك در سالهای مزبور دقیقارسیدگی می شود .

شایع است‌که براثر این‌اعلام جرم و سوء استفاده طی رسیدگی هائی‌که بعمل میآید امکان دارد عده‌ای دیگر نیز دستگیر شده و تحت تعقیب قرار گیرند .

پیام پرزیدنت ایزنهاور
به‌کنگره بین‌المللی مطبوعات

پرزیدنت ایزنهاورطی‌نامه‌ای که‌به‌المرالیس رئیس‌دانشگاه«میزوری» فرستاده بخاطر نشان ساخته است که‌مطبوعات دریك اجتماع آزاد بزرگترین خدمت‌را بجامعه انجام میدهندووجود جرائد برای‌بقاء آزادی بشر ضرورت دارد .

از امروز کنگره بین‌المللی مطبوعات دردانشگاه مزبور آغاز می گردد ومدت سه‌روز مدیران ونمایندگان جرائد چندین کشور دراین کنگره بایکدیگر تبادل نظر خواهند کرد .

ایزنهاور درپیام خود به‌کلیه روزنامه نگارانی که‌در کنگره مزبور شرکت دارند درود فرستاده ومخصوصا به‌نمایندگان جرائد سایر کشور ها خوش‌آمد گفته است .

رئیس جمهوری امریکا میگوید موقعی حقیقت میتواند در یك اجتماع حکمفرما باشد که‌در آن جامعه مطبوعات آزاد وجود داشته‌باشد.

کنگره مزبور بمناسبت پنجاهمین سال تاسیس اولین دانشکده روزنامه‌نگاری در شهر کلمبیا تشکیل میگردد .انتظار میرود متجاوز از یکصد نفر از ۵۰ کشور مختلف جهان دراین کنگره شرکت کنند.

از ایران آقایان سناتور عباس مسعودی مدیر مؤسسه اطلاعات و دکتر مصطفی مصباح‌زاده مدیر وناشر کیهان بنابدعوت دانشگاه‌میزوری در این کنگره بین‌المللی شرکت دارند .

رئیس باشگاههای بین المللی «لاینز» به‌تهران می‌آید

آقای «دادلی سیمز» رئیس کل باشگاه های بین‌المللی «لاینز» روز پنجشنبه چهاردهم اسفند به تهران می آید .

باشگاه بین‌المللی «لاینز» اوایل سال گذشته در تهران تاسیس شد ، .

هدف باشگاه «خدمت به بشر» می باشد ورئیس آن درسفر خود به‌تهران حضور اعلیحضرت همایون شاهنشاهی شرفیاب شده‌وعالی ترین نشان باشگاه را به حضور شاهنشاه تقدیم خواهد نمود ودر شب نشینی که باحضور والاحضرت شمس پهلوی ترتیب داده میشود شرکت خواهد نمود .

کشتارگاه وسردخانه درشهرستانها

امروز اطلاع حاصل شد که بدستور وزیر کشور به زودی درچهار نقطه کشور تبریز ـ اصفهان ـ مشهد ـ آبادان ومناطق دامپروری کشتار گاه وسرد خانه هائی ساخته خواهد شد تادر مواقع کم‌یابی گوشت وسیاه بهار ازلاشه های ذخیره‌درمحل‌های مزبوراستفاده شود.

کنفرانس سالانه «یونیسف» کشور

آقای دکتر سه دفتری ازنمایندگی ایران شرکت دارند .

امروز هیئت اجرائیه صندوق کودکان سازمان ملل متحد«یونیسف» کنفرانس ده‌روزه خودرا در ژنو آغاز میکند .این هیئت‌طی‌جلسات کنفرانس خود درباره کمك به‌کودکان درچهل وهشت کشور مختلف تصمیم‌خواهند گرفت .

پیشنهادجدیددر صورتیکه بتصویب نهائی برسد بزرگترین‌برنامه‌سالیانه این موسسه است که‌درتاریخ‌پیدایش آن سابقه نداشته وشامل پر وژه های جدید خیریه کودکان درافریقا ـ آسیا ـ منطقه مدیترانه شرقی‌ـاروپا وآمریکاخواهد بود .

کنفرانس هیئت‌اجرائیه سازمان «یونیسف» تحت‌ریاست«جان‌رایان» ازاسترالیا تشکیل میشود ودرآن نمایندگان سی‌کشور مختلف منجمله

آخرین خبر تا ۴ بعدازظهر

خارجه

پاسخ شوروی‌انگلیسهارا خوشحال‌کرد

رویترگزارش میدهد موافقت شوروی باتشکیل‌کنفرانس وزرای خارجه نتیجه مذاکرات مکمیلان درمسکو است

مسکو ـ آسوشیتدپرس ـ یادداشت شوروی امروز به سفرای ایالات متحده ،بریتانیا وفرانسه وآلمان غربی تسلیم گردید .

از هنگامیکه دول غربی برای تشکیل کنفرانس وزرای خارجه پیشنهاد دادند انتظار میرفت که دولت شوروی درباره تشکیل کنفرانس سران‌دول یافشاری کند .

خروشچف در سخنرانی چند روز پیش خود گفت تصور نمی‌کنم کنفرانس وزرای خارجه در مورد آلمان مفید واقع نشود ومسئله برلن غربی باید مورد مذاکره سران دول قرار گیرد .

یادداشت شوروی هنگامیکه مك‌میلان در لنینگراد بود به سفرای‌غربی تسلیم شد ووقتیکه او به مسکو بازگشت جریان بوی اطلاع داده شد.

امروز محافل انگلیسی پیش از هر زمان دیگری ،از هنگامیکه‌مذاکره خروشچف ومك‌میلان آغاز گشت خوشحال بنظر میرسیدند .

ناظران امور اظهار میدارند که مسافرت ناگهانی میکویان به لنینگراد برای ترمیم واصلاح روابط گسیخته شوروی وانگلیس بوده‌است .

گفته میشود که میکویان به مك‌میلان اظهار داشته است که نه وی و نه خروشچف هیچکدام قصد بی‌نزاکتی نسبت باورا هنگام سخنرانیهای خود نداشته‌اند .

امروز در ساعت ده بامداد سفیر ایالات متحده به وزارت خارجه‌احضار شد تا یادداشت تسلیم وی‌گردد . هنوز متن یاد داشت شوروی انتشار نیافته است .

سفرای غربی اظهار میدارند که شوروی در نظر دارد متن یادداشت خود رافردا انتشار دهد .

فردا روزی است که مك‌میلان از مسکو به سوی لندن پرواز میکند . یادداشتهای شوروی که به سایر سفرای غربی داده شده است از حیث مضمون یکسان‌است‌ولی کاملا شبیه بیکدیگر نیست .

شوروییها موافقت خودرا با شرکت در کنفرانس وزرای خارجه مشروط به تشکیل کنفرانس سران دول نموده‌اند وامروز بعد از ظهر مك‌میلان و خروشچف در مذاکرات خود آنرا مورد بحث قرار خواهند داد .

محل مذاکرات در خارج‌گرملین‌است .مذاکرات قرار است در ساعت‌چهار بعداز ظهر بوقت تهران آغاز گردد ولی ممکن است قدری بتاخیربیفتد .

رویتراز مسکوگزارش میدهد که هارولدمك‌میلان نخست‌وزیر بریتانیا طی‌مذاکرات خود درمسکو روسها را نرم کرد تاپیشنهاد غرب‌را برای‌تشکیل کنفرانس وزرای خارجه بپذیرند. وانتظار میرفت که روسها نظر خودرا طی یادداشت هائی بدول غربی آشکار سازند .

طبق پیشنهاد غرب علاوه بروزرای خارجه‌چهار کشور بزرك نمایندگان آلمان غربی و شرقی نیز در مذاکرات شرکت خواهند داشت .

گفته میشود که‌ممکن است بازهم نظر شورویها تغییر یابد زیرا قرار است مك‌میلان امروز بعد از ظهر نیز پیرامون روابط بین المللی باخروشچف مذاکره کند .

شورویهادرخواست تشکیل کنفرانس سران دول را داشتند و کنفرانس وزرای خارجه راا تلاف وقت میدانستند .اگر روش شورویها براثرمذاکرات مك‌میلان تغییر یابد ،نخست‌وزیر بریتانیا می‌تواند ادعا کند که موفقیت شایانی بدست آورده است .

بهرحال اگر کنفرانس وزرای خارجه قبل از تاریخ۲۷ ماه مه که قرار است شورویها اختیارات خودرا به آلمان شرقی واگذار کنند تشکیل شود گام مهمی بجلوبرداشته شده است .درعین‌حال تصور میرود که روسها به‌فشار خود برای انعقاد یك قرار داد عدم تجاوز میان بریتانیا و شوروی ادامه دهند .

نظر بریتانیا اینستکه قرار داد عدم تجاوز بخودی خود دارای ارزش کمی است ولی اگر توام با حل گلی تشنجات‌روابط‌شرق‌وغرب باشدارزش مذاکره را دارد .

امروز در مسکو متن اظهارات دیروز سلوین‌لوید وزیر خارجه بریتانیا در پاسخ بسخنان میکویان انتشار یافت .لوید گفته است ما انگلیسها اولین کسانی هستیم که از اظهارات میکویان مبنی بر :«زندگی کن وبگذار زندگی کنند» پشتیبانی میکنیم .

لوید گفت من میکویان را خاطر جمع میکنم که من و نخست‌وزیربریتانیا فقط یك فکر داریم وآن حفظ صلح جهان است .کشور ما جزیره کوچکی است ولی بسیار پیشرفته است وجمعیت زیادی دارد وما وابسته باین نکته‌ایم که جهان در حال آرامش باشد تا زندگی ما ثابت واستوار باشد. مابا‌شور وذوق طرفدار صلح شرافتمندانه‌ایم .

مذاکرات ذوب‌آهن ادامه میابد

نمایندگان کروپ هفته آینده بتهران وارد خواهند شد

امروز خبرنگار ما اطلاع داد که بین هفدهم تانوزدهم اسفنده ماه نمایندگان کمپانی دماك کروپ برای مذاکره با مقامات ایرانی وارد تهران می‌شوند .

متخصصین گروه «کایزر» که مشاور سازمان برنامه در مورد طرح ذوب آهن هستند به بررسی‌های خود در مورد نقشه‌ها وطرح هاادامه میدهند وتاکنون پیشنهادها ونظریات کمپانی دماك‌کروپ رادر مورد نحوه تاسیس کارخانه وترتیب مشارکت و غیره رسیدگی نموده ونظریات‌سازمان برنامه‌رادر اینمورد بررسی کرده‌اند تاقبل از شروع مذاکرات‌پیشنهادهای اصلاحی خودرا تسلیم سازمان‌برنامه بنمایند.

بااینکه گفته می‌شد بعلت نداشتن اعتبار امکان مسکوت گذاشتن‌طرح ذوب آهن برای مدتی مورد مطالعه قرار گرفته است امروز مقامات مربوطه تاکید کردند که ایران مذاکرات خودرا با نمایندگان کروپ شروع خواهد کرد تاترتیب‌مشارکت کمپانی دماك کروپ رادر ذوب‌آهن ایران بدهد .

مقامات سازمان برنامه معتقدند که اگر کمپانی دماك کروپ‌بمیزان بیست در صد در صنعت ذوب آهن ایران شریك باشد از نظر حفظ سرمایه خود هم شده سعی خواهد کرد طرح ذوب آهن ایران از هرلحاظ اقتصادی وکامل باشد .

امروز همچنین گفته شد ممکن است در مذاکراتی که بانمایندگان کروپ بعمل می‌آید نمایندگانی‌هم از وزارات صنایع ومعادن شرکت نمایندوباهمکاری یکدیگر بانمایندگان کروپ مذاکره نمایند.

فایده توقف اجباری

یك راننده بی‌نزاکت مسافری‌را که از کرمان باصفهان میبرد در یزد جاگذاشت واین مسافر که آقای عزیز کلاوند پشتکوهی‌بازرس کارخانه قند بردسیر بود ازشدت ناراحتی وبیکاری یك بلیط از سری ٤٢٦ خرید وسیصد هزار ریال جایزه برد وپس از آن... تمام دشنامهائی راکه در دل خود نثار راننده‌کرده بود پس‌گرفت.

«بنگاه بخت‌آزمائی ملی»

آ_٤٢٤٥٨

داخله

شهرستانها

سرما ویخبندان عجیب

آخروقت‌امروز خبرنگارما ازفریدن داران‌اطلاع‌دادبراثر کولاك‌شدید در فریدن داران این‌منطقه بشدت سردشده ویخبندان عجیبی شروع گردیده است شدت سرما بحدی‌استکه حتی‌درساعت۳ بعدازظهر که‌گرمترین‌ساعات‌روز میباشد آب دهان‌وبینی مردم درخارج ازمنزل یخ‌میبندد‌وهم اکنون‌نیز براثر سرمای شدیدکه‌منجر به‌یخ بستن آب موتور برق گردیده برق شهرخاموش می‌باشد کولاك وسرما درفریدن داران همچنان ادامه دارد .

۸ مغازه ویك انبار طعمه حریق شد

بنا بگزارش آخروقت خبر نگار ما از سولده در آتش سوزی مهیبی که بعلت نامعلوم در بازار سولده رخ داد تعداد ۸مغازه ویك انبار بزرك باکلیه اثاثیه طعمه حریق گردیداین آتش سوزی باکمك اهالی بوسیله ماموربن شهرداری ،ژاندارمری وجنگلبانی بازحمت‌زیاد خاموش شد وپس‌از اینکه بوسیله دستگاه «بولدوزر» باخراب کردن قسمتی از مغازه ها ازسرایت آتش بسایر قسمت‌ها جلوگیری بعمل آمد آتش خاموش گردید هنوز علت ایجاد حریق ومیزان خسارت معلوم نشده است .

تحقیقات بازپرس دراطراف قتل حیدری

گزارش تلفنی آخروقت امروز خبر نگار ما از اصفهان حاکی‌است که آقای مهرعلی بازپرس دادسرای کرج که‌برای رسیدگی بچگونگی قتل‌هوشنك حیدری باصفهان‌وارد شده وبیمیه وجوشقان عزیمت‌کرده بود پس‌از انجام تحقیقات لازم باصفهان بازگشت طی تحقیقاتی که بعمل آمده‌حسام‌خردمند معاون بخشداری میمه(که‌خبردستگیری او درصفحه ۲۳ چاپ شده است) تاکنون چند نفری از همدستان خودرا معرفی‌کرده است ضمنادراین تحقیقات معلوم‌شده که‌قاتلین‌هوشنك‌حیدری‌ویرا اجبارا بتهران آورده ودر کوهستانهای اطراف کرج بقتل رسانیده‌اند .

سفیرکبیرایتالیا دراصفهان

بنابگزارش آخروقت امروز خبرنگار ماازاصفهان سفیرکبیر ایتالیا در ایران بااتومبیل وارد اصفهان شد وبلافاصله پس‌ازورود باتیمسار گرزن استاندار ملاقات کرد و سفیرکبیر ایتالیا امروز از آثار تاریخی اصفهان بازدید خواهد کرد‌وصبح فردا بشیراز عزیمت خواهدنمود .

معاون وزارت‌کشور

آخروقت امروز اطلاع حاصل شد که‌آقای مهندس جهانگیر آهی بسمت معاون وزارت کشور، تعیین شده‌است .

بعضی ازمالکین املاك‌قلعه شهرنوازملك خودصرفنظرمیکنند

دراین هفته بازدید های مکرر آقای مهام از قلعه ساکنین این حدود را به یکسره شدن کار این مرکز فساد امیدوار ساخته است کلیه انجمن های محلی حومه قلعه آمادگی خودرا در باره کمك به شهردار درحل این موضوع اعلام نموده‌اند و پیروز آقای حاجی‌ابراهیم معروف به مسجی که‌مالك محل چند خانه و تئاتری در شهر نو است طی نامه‌ای بشهردار نوشت که بمنظور کمك بشهرداری در اجرای تصمیم فوق ازاملاك خود به نفع شهرداری صرفنظر می‌نماید .

دیروز آقای مهام ازخیابان اورنك که‌چند روز پیش ازشهرنو مجزا گردید بازدید کرد به کسبه این محل یك هفته مهلت داد تا مغازه های خودرا بامقررات بهداشتی تطبیق دهند والا شهردار دستور تعطیل دکاکین آنانرا صادر خواهد نمود .

طرحهای اقتصادی پاکستان تغییر میکند

نیویورك ـ رویتر ـ روزنامه‌نیویورك تایمز در شماره امروز خود تحت عنوان «اقتصاد پاکستان» می نویسد که پاکستان بنا بتوصیه اقتصاد دانهای آلمان غربی تغییرات مهمی در طرحهای اقتصادی خود می‌دهد در حال حاضر پاکستان در اقداملت خود برای صنعتی کردن کشور وقفه‌ای ایجاد خواهد کرد . هیچ طرح جدیدی برای دو سال آینده کشیده نخواهد شد و نقشه های کنونی نیز باامکانات پاکستان تطبیق‌خواهد شد . به تولید مواد غذائی اهمیت بیشتری داده میشود. وواردات محدود می گردد و برای توسعه صادرات کوشش می شود . این امر به معنی افزایش ارز خارجی پاکستان خواهد بود . نیویورك تایمز می نویسد این امر طبیعی است‌که کشور های توسعه نیافته به کشور های صنعتی توجه نمایند . این روزنامه اظهار عقیده کرده است که صنعتی کردن کشور های مزبور به خودی خود به هدف نیست‌وچنانکه گاهی تصور می رود صنعتی کردن دوای همه دردهای کشور های توسعه نیافته نیست . توسعه و نمو یك اقتصاد سالم مربوط به عوامل گوناگونی است که یکی از آنها نقشه کشی ملی است .

درتالار گاخ بنیاد پهلوی

ساعت هفت‌ونیم بعداز ظهر روز سه‌شنبه ۱۲اسفندماه آقای دکترنصرالله عاملی استاد دانشگاه درباره(اهمیت جراحی مغزوبی و طب عمومی)درتالار گاخ بنیاد پهلوی خیابان پاستور سخنرانی می‌نمایند .

حضورآقایان پزشکان دراین‌سخ نرانی موجب سپاسگزاری است.

دبیرخانه کنگره پزشکی ایران

آ_٤٢٦٣٠ ۱_۲

حراج آخرسال

از ۱۰ اسفند برای مدت یکهفته

با ۲۵ در صد تخفیف

انواع پارچه‌های لوکس‌و منحصرانگلیسی

هلند اندشری Holland & skerry

فروشگاه الگانس

٤٨٦ خیابان فردوسی ساختمان ارفرانس

تلفن ٤٥٠٠٩ آ_٤٣٠٢٤

ترا کتور بولدزر ـ لودر ـ گریدر

برای کندن زمین‌های سخت باریپر یا کندن زمین‌های نرم‌بابولدوزر وتسطیح و رگلاژ باگریدروگودبرداری و حمل خاك‌با تلفن های شماره ٤٠٦٢٠ و ٤٢٢٦٠ به آقای عظیم زاده تماس بگیرند آ_٤٢٣٧٨ ۱_۳

برای فروش کانادرای در شهرستانهانماینده میپذیریم

متقاضیان باید برای اطلاع از شرایط و تسهیلاتی‌که برای نمایندگان شهرستانها در نظر گرفته شده وعقد قرارداد منتهی تابیستم ماه جاری شخصا بکارخانه کانادا درای واقع در جنوب فرودگاه مهرآباد تلفن ۲۱۹۶۳مراجعه نمایند.

مشتریان وعمده فروشان سابق درصورتی که قبل از تاریخ فوق مراجعه کنند حق‌تقدم دارند. ۱_۲ آ_٤٣٠٦٨

فروش ماشین‌چاپ

برای ملاحظه وخرید چند دستگاه ماشین چاپ آلمانی ۲ورقی و ۲ورقنیمی وسه‌ورقی که‌به‌تمام وسائل برقی مجهز است واخیرا وارد شده است به تجارتخانه عباس اقبال تهران خیابان بوذرجمهری سرای عرب‌زاده حجازی تلفن ۲۱۹۵۷ مراجعه فرمایند .

۱_٥ آ_٤١٣٨٠

یك هفته ایام عید در بیروت

باهواپیمای Super D.C.6

هزینه ایاب وذهاب وتوقف درهتل اکسلسیور وپالم بیچ

یکنفر ۱۷۰۰۰ ریال

دونفربرای هرنفر ۱۵۰۰۰ ریال

جهت تهیه جاوکسب اطلاعات بیشتر به شرکت موند اکسپرس ٤٨٦ خیابان فردوسی ساختمان ارفرانس تلفن٤٣٤٨٤_٤٧٣٨١ ویابه شرکت سهامی مسافرتی ایران نمایندگی کل سابنا ٥١٤ خیابان فردوسی شمالی تلفن ٦٨٩٩٧_٤٨٨٣٣ مراجعه فرمائید.

آ_٤٣٢١٦

کلمو فلورین ویتال SIROP

CALMOFLORINE VITAI

که مدتی نایاب بود واردشد آ_٣٠٨٩٣