سال بیست و پنجم - شماره ۷۴۵۴ | دو شنبه سی ام بهمن ماه ۱۳۲۹ | تک شماره دو ریال

اطلاعات

کاری کنید که به آنطرف نروند

از دوستی که بتازگی از سفر سواحل جنوب باز گشته سئوال کردم ؛ «مردم بنادر را چگونه دیدی ؟» با تعجب پرسید : «کدام مردم؟» گفتم «همان جمعیت معدودی که از نفوس آنصفحات باقی مانده است .» باحال تاثر جواب داد: «خرابتر از خراب»

ازین سئوال وجواب بیاد خبری افتادم که دوروز پیش درهمین روزنامه چاپ شده و مشعر بود براینکه شیخ «دوبی» باجمعی برای شکار ببندر لنگه آمده ومامورین محلی بمنظور «جلب ایرانیان مهاجر» واعراب کرانه خلیج فارس ازاو وهمراهانش پذیرائی شایان کرده‌اند.

همه کارهای ما همینطوراست . ازاول جلوی خرابی را نمی گیریم وقتی دیگر دیدیم کار از کار گذشته ویا لااقل جبران آنچه بر ما رفته فوق العاده دشوار است تازه بفکر علاج میافتیم وراه چاره می جوئیم صفحات جنوبی کشور مخصوصا بنادر را که روزی از آباد ترین ومعمور ترین نقاط کشور بوده وحقا هم باذخائر ومنابع گرانبهای فراوانی که دارد باید همینطور هم باشد، انقدر مورد بیمهری وعدم توجه قرار میدهیم وآنقدر مردم دورافتاده آنجا را فراموش می کنیم که یا با عسرت وتنگدستی فوق العاده دست بگریبان باشند ویا اگر بخواهند از فلاکت وتقریبون آیند، باهزاران علاقه ودلبستگی که بآب وخاك خود دارند مجبور شوند بادلی خونین و چشمانی گریان ، بنقاط دیگر ساحل خلیج فارس مهاجرت کنند . نمیآئیم به بینیم علت اینهمه بدبختی و فقری که درجنوب حکمفرماست چیست وچرا افرادمیهن دوست ایرانی جلای وطن می کنند تا بعد درصدد رفع موانع و مشکلات زندگی آنان برآئیم، کاری کنیم که مجبور نشوند ، برخلاف تمایلات باطنی خود ، بمهاجرت پردازند، بلکه وقتی می بینیم در حدود صدی هفتاد هشتاد جمعیت بنادر جنوبی کشور ترك سرزمین آبا واجدادی خود گفته‌اند بفکر چاره جوئی میافتیم آنهم بدون نقشه ثابت و برنامه معین

همانطور که گفتیم اکنون متاسفانه روز بروز فقر ومسکنت در بنادر و نقاط نزدیك بساحل خلیج فارس توسعه می یابد وبهمان نسبتی که فقر و بیکاری زیادتر میشود، از جمعیت آن صفحات کاسته میشود .

از بندرعباس وخرمشهر و آبادان که بگذریم. تقریبا صدی هشتاد ساکنین بنادر جنوب بنقاط مختلف خلیج ویاسواحل عربستان مهاجرت کرده‌اند درصورتیکه استعداد آبادی و عمران وفراوانی ذخائر ومنابع طبیعی جنوب مملکت بحدیست که اگر مختصر توجهی ازطرف مرکز بشود، بصورت یکی از آبادترین نقاط کشور در خواهد آمد .

حال ببینیم علت خالی شدن بنادر جنوب وتوسعه فقروفاقه درآنصفحات چیست . تصور میکنیم بایك کلمه می توان علت العلل وضع ناهنجار کنونی را شرح داد وآن «بیکاری» است . سابقا ازتمام بنادر جنوب کم وبیش استفاده میشد ، اما اکنون تمام فعالیتها درناحیه خرمشهر وآبادان متمرکز شده‌است درنتیجه بوشهر که روزگاری از بنادر درجه اول جنوب بود و در راه بوشهر - شیراز فعالیت زیاد بود امروز بصورت شهر نیمه ویرانه ای درآمده‌است . بنادردیگر نیزوضعشان بهتر از بوشهر نیست ، بطوریکه می توان گفت از «کواتر» تا خرمشهر جز بندرعباس که مرکز شهرستان است و مامورین دولت درآنجاجمعند. بقیه نقاط خالی ازسکنه است . درین سرزمین پهناور نه فلاحتی وجود دارد نه صناعتی . سابقامردم ازراه تجارت زندگی میکردند و با هندوستان ، زنگبار و سواحل عربستان دادو ستد

بقیه درصفحه دوم

طرح مربوط بروابط مالك وزارع

برای زارعین و کشاورزان تسهیلات جدیدی فراهم گردیده است

چون روابط مالك وزارع در بعضی از مناطق کشور روشن نیست لذا اخیرا طرحی تهیه و تقدیم هیئت دولت شده است که نکات اصلی آن بشرح زیر میباشد :

۱ - مالك بغیراز بهره و سهم مالکانه حق دریافت هیچگونه عوارض و مالیات و سهم دیگری از رعیت نخواهد داشت.

۲ - مادام که زارع در ملکی مشغول زراعت میباشد وبطور «قرعه بشك» امر کشاورزی بوی رسیده هیچ مالکی حق انتقال زمین خودرا بزارع دیگر نداشته و مادامیکه زارع و خانواده او قادر بکار درآن ملك هستند بایستی از آن بهره برداری نمایند .

۳- سهم آب درزمین متعلق به مالك است وغیر ازاین هیچگونه حقی ندارد واگرزارع به بذر مالك احتیاج داشت مالك مجبوراست درصورت وجود بذر دراختیار زارع گذارد مالك موقع برداشت محصول حق دارد عین بذررا پس بگیرد.

همچنین اگر مالکی گاووسائل زراعت بزارع بدهد تادوسال باقساط حق دریافت بهای گاو ووسائل زراعتی را خواهد داشت همچنین مالك بیش از صدی چهل حق برداشت محصول را ندارد.

کسانیکه گاو یا بذر بطورمساعده بزارع میدهند، بهیچوجه حق بهره‌برداری ازمحصول را ندارند بلکه فقط میتوانند کرایه مختصری دریافت دارند .

٤- درسرتاسر کشور صدی ده حق مالکانه از آب و زمین که بمالك اختصاص دارد بایستی صرف عمران وآبادی ابنیه خیریه از قبیل مدرسه مریضخانه وغسالخانه بشود.

٥- درنقاطی که حق مالکانه کمتر ازمیزان فوق میباشد همچنان بحال خود باقی خواهد بود و مالك حق ندارد میزان فوق را ملاك دریافت حق مالکانه قرارداده ومبلغی اضافه دریافت کند. باید دانست که دربعضی ازدهات ومزارع علاوه برحقوق رعیت ومالك این عوارض ومالیاتها بزرگشاورزان مختلف از زارع گرفته میشد که فعلا اغلب منسوخ گردیده‌است وبعضی از آنهارا درزیر نقل میکنیم:

۱- دراغلب نقاط پس ازوضع سهم مالك وسهم رعیت صدی سه بعنوان کمك بمالك از زارع گرفته میشود .

۲ - سابقادرسال هرخانواده ۱۰ تا ۲۰ روزمیبایست برای مالك بیگاری میداد.

۳- ازهرخروار انگوری که در در آفتاب خشك میشد ۲۰ ریال میگرفتند.

٤- زارعین بایستی بمستمندان دهبوسیله ارباب کمك کنند .

٥- ازهرجفت گاو درسال چهل من سوخت بمالك داده میشد وسنتی مانند اینها که در اغلب نقاط متروك گردیده ودربعضی ازنقاط هنوز وجود داردو با اجرای تصویبنامه مزبور ازبین خواهدرفت.

ضیافت در سفارت کبرای پاکستان در تهران

از راست بچپ آقایان غضنفر علیخان، حضرت والا آقاخان، بانو بیگم، آقای علی هیلر دیده میشوند

سفارت پاکستان درتهران، شب گذشته، ضیافت بی‌سابقه‌ای، بمناسبت دعوتی که ازحضرت والا آقاخان محلاتی بعمل آورده بود برپا کرده بود. دراین مهمانی که بدستور آقای غضنفرعلیخان سفیر کبیر پاکستان ، شیرینی و میوه و گلهای روی میزش را از کراچی و بغداد ودمشق و تهران انتخاب و خریداری کرده بودند، هیئت دولت، بعضی ازنمایندگان مجلس سنا وعده‌ای از دوستان نزدیك آقاخان شرکت داشتند .

در بیشتر نقاط ریزش برف و باران ادامه دارد

درحالی که آمارجوی نشان میدهد ازشدت سرما ، بطور محسوسی درکلیه نقاط کشور کاسته شده‌است .

گزارش تلگرافی خبرنگاران اداره ازشهرستانها حاکیست که در بسیاری ازنقاط مانند جلفا ، آستارا ، بستان آباد وتاکستان برف آمد، ودر اغلب شهرهای خراسان ومازندران نیزبارندگی ادامه‌دارد .

درگزارشهای تلگرافی ذکر شده است که باستثنای راههای همدان کروس-سنقر - کرمانشاه سایرراهها وجاده‌ها بازاست.

فعلا ۱۳۲۷۷٤ تن گندم و ۳٤۸۱۳ تن جو موجودی غله دولت است

موجودی فعلی تا فروردین سال ۱۳۲۱ احتیاجات مردم را تامین خواهد کرد

از اول اسفند نان دولتی کیلوئی سه ریال ونیم فروخته خواهد شد وبچهارصد باب دکان نانوائی سهمیه دولتی داده خواهد شد

در شماره دیروز خلاصه مصاحبه نماینده اداره را بامدیر کل غله ونان منتشر ساختیم واینك متن آن را بنظر خوانندگان میرسانیم :

مدیر کل غله ونان در ابتدای مصاحبه دیروز اظهارداشت:

بطورمقدمه باید متذکر شوم که امسال وضع جمع آوری غله وترتیب توزیع باسنوات سابق فرق داشته است در سنوات گذشته که تعهد گرفته می‌شد مالکین بزرك و جزء هر دو شکایت داشتند وحتی شکایت مالکین جزء بیش از سایر مالکین بود .

تاآنکه در تیرماه سال ۱۳۲۸ قانون مالیات بردرآمد گذشت در یکی از مواد این قانون برای آن که کمتر تماسی بین مامورین ومالکین پیدا شود اخذ تعهدات از مالکین ممنوع شد وبوزارت دارائی اجازه داده شد که سه برابر جزء جمع مالیاتی گندم ویك برابر جزء جمع مالیاتی جواز مالکین گرفته‌شود .

چون مطابق همین قانون بخشودگی هائی برای مالکین درنظر گرفته شده بود ومخصوصا تصریح شده بودمالیات مالکینی که بهره‌مالکانه آنها کمتر ازربع کل محصول ملك است بنصف تقلیل داده‌شود باین ترتیب عدد زیادی از مالکین ومخصوصا مالکین جزء از پرداخت مالیات املاك مزروعی معاف میشدند.

وبالطبع همین عده اشخاصی که از پرداخت مالیات معاف شده بودند از پرداخت سه برابر جزء جمع مالیاتی بعنوان مازاد بخشوده میشدند.

چون جزء جمع مالیاتی گندم در تمام کشور چهل هزارتن و جزء جمع مالیاتی جو بیست هزار تن بود وبا بخشودگی‌های مقرره درقانون تقریبا چهارپنجم ازمؤدیان مالیاتی ازپرداخت مالیات ومازاد معاف میشدند بنابراین مالیاتی که بعنوان مالیات املاك مزروعی مالکین مشمول آن میشدند درحدود ۸ هزار تن گندم و چهار هزار تن جو میشد. واگر بنامیشد ازهمین مالکین مطابق قانون تیر ۱۳۲۸ مازاد گرفته شود سه برابر گندم مالیاتی یعنی ۲٤ هزارتن ویك برابر جو مالیاتی یعنی ٤ هزار تن بعرض وصول درمیآمد و این مقدار بهیچوجه بااحتیاجات مرکز وشهرستانها تطبیق نمی نمود زیرا

بقیه درصفحه پنجم

از خبرنگار مخصوص اطلاعات درآنکارا

وزیر خارجه ترکیه اصرار دارد امریکا بایران کمك نظامی بکند

ساعد ، سفیر کبیر ایران درترکیه، برای جلب کمك امریکا مذاکراتی بامك کی کرده‌است

تهران - اطلاعات - درکنفرانس رؤسای هیئت نمایندگی سیاسی امریکا در اسلامبول مسئله ایران بوسیله دکتر گریدی سفیر کبیر امریکادر تهران مطرح گردید ودر مورد سیاستی که اخیرا دولت رزم آرا در پیش گرفته مذاکراتی انجام‌شد .

دکتر هانری گریدی سعی می‌نماید که کمك نظامی و اقتصادی امریکارا بایران جلب نماید.

اقداماتی که اخیرا ازطرف دولت ایران در مورد عقد قرارداد بازرگانی باشوروی وحذف برنامه رادیوی صدای امریکا از رادیوی تهران وجلوگیری ازمسافرت کارشناسان امریکائی بنواحی مرزی ایران بعمل آمده، محافل سیاسی امریکا را راضی نساخته بطوریکه این اقدامات از طرف مامك کی درکنفرانس اسلامبول مورد گله قرار گرفته‌است.

بقرار اطلاعی که حاصل شده است وزیر امور خارجه ترکیه پروفسور فواد کوپرلو در آنکارا در حین ملاقات با مامك کی ودیدار وزیر هواپیمائی امریکا که بنا بدعوت دولت ترکیه باینجا آمده است درمورد لزوم کمك امریکا بایران اصرار ورزیده وآن را تاکید نموده‌است.

آقای ساعد سفیر کبیر ایران در آنکارا نیز درمورد جلب کمك امریکا بامك کی مذاکراتی انجام‌داده است

دیپلماتهای امریکائی در استانبول برای چگونگی شرکت ترکیه و یونان در اتحادیه آتلانتیك شمالی مشغول مشاوره هستند

«دیوئی» فرماندار نیویورك و کاندیدای سابق ریاست جمهوری امریکا میگوید:

نباید دروازه‌های ایران باز و بیدفاع باشد

اتحاد دویست میلیون نفوس مسلمان خاور میانه مهمترین اسلحه ضد کمونیسم است

گریدی دراستانبول جریان عروسی شاهنشاه را برای همکاران خود تعریف میکند

بهمان اندازه که اولیای پاره ای از کشورهای خاورمیانه بمذاکرات اخیر کنفرانس استانبول بی‌علاقه و سهل‌انگار هستند محافل دیپلماسی لندن و واشنگتن با نظر دقت و کنجکاوی کامل متوجه نتایج حاصله ازمذاکرات استانبول می‌باشند.

این نگرانی وتوجه امروز بعداز ظهر ازگزارش کوتاهی که خبرنگار یونایتدپرس دراستانبول بنام «ادگار کلارك» مخابره نموده کاملا هویدا شده وی درگزارش خویش اشاره نموده که امروزدیگر دراستانبول آشکار شده که نتیجه مذاکرات سفراء بار امریکا دراستانبول بهیچوجه دست کمی از مسافرت ومامورین نظامی ژنرال ایزنهاور در اروپا نخواهد داشت زیرا ازقرار معلوم درپایان این مذاکرات مسلما تصمیم گرفته خواهدشد که لااقل دودولت ترکیه ویونان علنا وارد جرگه کشورهای عضو آتلانتیك شمالی شده ودر صورت وقوع هرگونه تجاوز باین منطقه حیاتی درخاورمیانه، سایر کشورهای عضو آتلانتیك نیز علنا وارد صحنه جنك واشتراك مساعی شوند.

همان خبرنگار در گزارش خویش مینویسد :

شرکت گریدی سفیر کبیر امریکا درتهران در کنفرانس، درمیان خبر-

بقیه درصفحه سوم

امریکا سیصد میلیون دولار دیگر بترکیه میدهد

افسران امریکائی و ترك مشغول ایجاد استحکامات جدید شده‌اند

استانبول - روزنامه وطن اطلاع میدهد : این موضوع که زعماء کشور ترکیه ازامریکا درخواست کرده اند که معادل سیصد میلیون دلاردیگر اسلحه ومهمات بترکیه داده شود تائید شده وطبق آخرین خبریکه رسیده امریکا موافقت کرده است که دویست میلیون دلار بترکیه بدهد. این رقم بصورت سلاحهای سنگین وهواپیمای جت وغیره تحویل ترکیه خواهد گردید.

امریکا میگوید حاضراست هرمقداردیگر کمك که ترکیه بخواهد بدهد ولی بشرط اینکه ترکیه تعهد کند که هر موقع امریکا درهرنقطه دنیا بسا جبهه کمونیست وارد جنك شد ترکیه هم باتمام قوای خود درکنار امریکا وارد جنك شود.

ولی ترکها میگویند ارتش ترکیه فقط درموقعی وارد جنك خواهد شد که مرزهای کشورش مورد تهاجم قرار گیرد .

زعمای ترك تصریح میکنند که وجود یك ارتش قوی در ترکیه ولو اینکه برضد کمونیستها هم وارد جنك نشود بنفع امریکاست

طبق خبردیگری که رسیده یك هیئت نظامی ازستاد ارتش امریکا که چند روز قبل وارد ترکیه شده باتفاق افسران ترك بمنطقه شرقی آناطولی رفته‌اند تایك خط دفاعی مستحکم میان آناطول وارمنستان شوروی ایجاد کنند بعلاوه چند فرودگاه بزرك دراستان ترابزیه (آناطول) تاسیس میشود که برای پذیرائی طیارات خیلی سنگین امریکائی هم آماده باشد.

یکدسته دیگر ازسربازان داوطلب ترك عازم کره شدند

استانبول(یونایتدپرس) -امروز یکدسته دیگرازسربازان داوطلب ترك برای تقویت تیپ ترکیه در کره از بندر(اسکندرون) عازم کره‌شدند.

ضمنا یکدسته دیگرازسربازان یونانی باهمان کشتی بصوب کره مسافرت میکنند تاکردان یونانی‌را درآنکشورتقویت نمایند.

کمونیستها شش میل عقب رفتند

فشار شدید نیروهای ملل متحد امروز کمونیستهارا درقسمت مرکزی جبهه ناگزیر ساخت که ناگهان ازساحل رودخانه «هان» عقب نشینی نمایند

امروز نیروهای کمونیست درمنطقه مرکزی جنك یعنی از ساحل رودخانه «هان» عقب نشینی کردند.

این عقب نشینی براثر فشارمداوم نیروهای ملل متحد وتفرقه شدیدی بود که ظرف بیست وچهار ساعت اخیردربین نیروهای کمونیست رخ داده‌بود .

دراین جبهه نیروهای امریکائی و انگلیسی ویونانی با کمك یکدیگر موفق شدند که کمونیستهارا قریب شش میل عقب رانده وبمرکز اصلی مهمات و تجهیزات آنها را بتصرف درآورند.

امروز بعدازظهر ستاد نیروهای ژنرال ماك‌آرتور اعلام نمود که اکنون کمونیستها با نظرف رودخانه «هان» عقب نشینی کرده ومجبورند در ارتفاعات

بقیه درصفحه سوم

اسلحه و آلات علمی جدید امریکا

واشنگتن - رادیو براز اویل - درضمن اسلحه وآلات علمی جدیدی که مستر ترومن بازدید کرد مخصوصا یك ماشین حساب (الکترونیك) را که سریع ترین وسیله حساب دردنیاست ودرظرف یك ثانیه حاصل ضرب دوعدد پنج رقمی را تعیین میکند وضمن اسلحه جدیدیك توپ ۲۰۰ میلیمتری راکه درظرف سه دقیقه پس ازوصول بمحل نصب شروع بتیراندازی میکند میتوان ذکر نمود .

مذاکرات مالی عراق وانگلیس

بغداد (رادیو خاور نزدیك) - مذاکرات مالی عراق و انگلیس پایان یافت .

ازقراریکه یك سخنگوی دولت در بغداداظهارداشت دراین مذاکرات روح تفاهم کامل بین طرفین حکمفرما بوده است وقرار است اعلامیه رسمی درباره جریان مذاکرات ونتایج آن درعرض هفته آینده درلندن و بغداد منتشرشود .

مذاکرات سه دولت راجع به پیمان صلح ژاپن پایان یافت

پاریس - خبرگزاری فرانسه - رادیو استرالیا رسما اطلاع داد که کنفرانس دولتهای سه گانه آمریکا استرالیا و زلاند جدید که چند روز بود در سیدنی جریان داشت اکنون خاتمه یافته است .

جان فوستردالس فرستاده مخصوص ترومن به ژاپن و پرسی اسپندر وزیر امور خارجه استرالیا وهمچنین وزیر خارجه زلاند جدید دراین مذاکرات شرکت کردند.

موضوع مورد بحث انعقاد قرارداد صلح با ژاپن بود و اعلامیه ای که پس از پایان این کنفرانس انتشار یافته است حاوی این نکات می باشد :

اول اینکه قوای اشغالی متفقین نباید خاك ژاپن را تخلیه کنند چون دراین صورت نیروی بیگانه زودتر خواهد توانست باین سرزمین دست یابد .

دوم اینکه خطر میلیتاریزم در ژاپن رفع شده‌است .

سوم اینکه باید ژاپن را تشویق کرد که باکشورهای دموکراتیك همکاری کرده و برای حل مشکلات به وسائل وطرق مسالمت آمیز متوسل شود .

در اعلامیه مزبور ضمنا ذکر شده است که وزیران خارجه هیچگونه تصمیم قطعی درمورد انعقاد قرارداد صلح با ژاپن اتخاذ نکرده اند .

افق بالکان تیره شده‌است

اگر یوگواسلاوی مورد تجاوز قرار گیرد ورود امریکا بجنك حتمی و قطعی است

واشنگتن - خبرنگار اهرام - محافل رسمی واشنگتن انکار نمیکنند که اگر ارتش سرخ یوگواسلاوی حمله کند مارشال تیتو هم بدون درنك فرمان حمله بآلبانی را صادر خواهد کرد اگرهم ارتش سرخ حمله یوگواسلاوی را بدول دست نشانده خود واگذار کند این نقشه مارشال تیتو عملی خواهد شد .

چون اگر آلبانی ازتصرف واختیار کمونیستها خارج شود دست روسها

بقیه درصفحه سوم

مخالفت باالحاق قبرس بیونان

نیکوزیا (رویتر) - اخیراً اقلیت ترك درجزیره قبرس رسما اعلام کرده است که باالحاق این جزیره بیونان جداً مخالف است .

حزب وحدت ملی ترکها درقبرس دیروز نامه‌ای بعنوان وزیر امور مستعمرات انگلیس فرستاده وضمن آن اشعار داشته‌است:

۸۵ هزار نفر ازترکهای قبرس یاده‌اوی دولت یونان دائر بر واگذاری این جزیره بآن کشور مخالف میباشند .

این حزب ضمنا نامه‌ای بهمین مضمون بدولت ترکیه فرستاده وتقاضا کرده‌است که دولت ترکیه جدا دراینکار مداخله نموده وازالحاق جزیره مذکور بیونان جلوگیری کند.

کاری کنید که به آنطرف نروند

بقیه ازصفحه اول

میکردند ، تجارت وسیعی میان بنادر جنوب یا بنادر هندوستان وعربستان و افریقا وغیره رواج داشت .

درنتیجه هم محصولات سفحات جنوب بکشور های دیگر حمل میشد وبفروش میرسیدو هم احتیاجات مردم وارد میشد و هرکس برای کسدران معیشت خود جنبشی میکرد اما وضع عوارض ومالیاتها و تضییقات گمرکی بکلی راه تجارت را هم سد کرده است ووجود اینهمه مقررات دشوار بآنها اجازه جزئی فعالیتی نمیدهد .

درصورتیکه درسواحل وجزائر شیخ نشین ونقاط مجاور هیچیك ازاین مقررات جاری نیست وعوارض فوق العاده تا چیزی از واردات و صادرات اخذ میشود یك فردهر اندازه باب و خاك خود علاقه داشته باشدوقتی گرسنگی و بیکاری اورا تحت فشار قرارداد و دیدکه در نزدیکی او سرزمینی است که هم کار در آنجاهست و هم مقررات عجیب وغریب مانع فعالیت او نمیشود بالاخره روزی ممکن است بجلای وطن تن دردهد برای مثال خاطر نشان میسازیم که ازجمله مشاغل مردم جنوب ساختن کشتیهای بادبانی است .

اهالی بنادریا برای تجارت خود مجبورند کشتی تهیه کنندویا برای ارتزاق و گذران معیشت خود ، کشتی هائی برای فروش میسازند .

مهمترین قسمت یك کشتی بادبانی تیری است که بادبان را باید بآن بیاویزند نظر بآنکه بعضی ازین کشتیها تا هزارتن هم ظرفیت دارد ، باید این تیر بسیار بلند ومحکم واز نوع مخصوصی باشد که به «شاتیر» شهرت داردو از جنگل های هندوستان بدست می آید اما بعنوان حمایت از جنگلها و صنایع داخلی ، ورود چوب قدغن است . بنظر شما کسی که از طریق ساختن کشتی بادبانی باید ارتزاق کند ، تکلیفش چیست با نبودن وسائل ارتباطی ووسعت خاك کشور ما ، ورود اجناس ضروری ومورد لزوم از کشورهای خارج بنواحی جنوبی بمراتب آسانتر و ارزانتر از اینست که کالائی از داخله کشور به آن صفحات حمل شود .

یا اگر یکی از اهالی جنوب که مقررات گمرکی واشکالات دیگر ناگزیرش کرده بتجارت درسایر نقاط خلیج بپردازد ولی نخواست بکلی قطع علاقه باسرزمین نیاکان خود کند و زن و فرزند وخانواده خویش را باقی گذاشت ودر خلال کار خواست گاهی سری بزن و فرزند خود بزند وباکشتی هر باریکی دوروزی دریکی ازبنادر جنوب توقف کند آیا موانع گمرکی و مقررات ورود وخروج باو اجازه چنین کاری خواهد داد؟ هرگز ، بنابراین ناچار میشود یکباره باکشور خویش ترك علاقه گوید .

فردا باز درین زمینه باهم سخن خواهیم گفت ونشان خواهیم داد که چگونه میتوان مانع ازادامه مهاجرت مردم سواحل جنوبی کشور بنقاط دیگر خلیج فارس شد و حتی آنهائی راهم که جلای وطن کنته اند بسرزمین آباو اجدادیشان باز گرداند.

درانجمن روابط ایران وآمریکا

ساعت شش بعد ازظهر روزچهار شنبه دوم اسفند ماه ۱۳۲۹ پنج حلقه فیلم تازه رنگی و ساده دبستان صدویك جریان آب — آب برای زمینهای بایر — با نیروی دریائی امریکا در تا راوا — روستائی جوان .

در باشگاه ایران و امریکا بمعرض نمایش گذاشته میشود .

رفع شکایت و سوء تفاهم

بقرار اطلاع ، شکایتی که علیه آقای دکتر اصغر وهاب زاده بعمل آمده ودربعضی جراید نیزدرباره آن مطالب مختلفی انتشار یافته بود ، منتفی گردیده و رفع سوء تفاهم شده است .

کمك بدانش آموزان بی بضاعت

دردبستان غزالی روزجمعه گذشته نمایشی بنفع دانش آموزان بی بضاعت داده شد که بانوملکه حکمت شعار بر حسب دعوت آقای دکتر آذین رئیس انجمن بطور افتخاری شرکت نموده بود.

دراین نمایش مبلغ هفتصد پنجاه تومان برای دانش آموزان نامبرده جمع آوری گردید.

شماره چهارم روزنامه رازانی فردا منتشر میشود آ-[illegible]

امریکا ژاپنی هارا مجهز میکند

توکیو — خبرگزاری فرانسه — ژنرال کیلنکو نماینده شوروی در هیئت مدیره متفقین در توکیو که وظیفه نظارت بر امور ژاپن را دارد ژنرال ماك ارتوررا متهم کرده است که نیروی دویست و بیست هزار نفری که بنام پلیس تشکیل داده در حقیقت یك نیروی نظامی کامل ومجهز میباشد که هسته مرکزی ارتش مجدد ژاپن خواهد بود.

ژنرال مزبور گفت ماك ارتور تنها بتشکیل این نیروی مقتدر ژاپنی قناعت نکرده بلکه تاکنون بیش از شصت کشتی بزرك و کوچك ژاپنی را نیز مجهز نموده و توپ با کالیبر های مختلف روی آن کشتی ها نصب کرده است اخبار دیگری هم که میرسد توسعه نیروی مسلح ژاپنی را که امریکائی ها میگویند فقط عنوان پلیس داخلی دارد تایید می نماید.

ولی نماینده رسمی امریکا این اظهارات را رد کرده ومیگوید هنوز از طرف امریکا اقدامی برای تشکیل ارتش ژاپن صورت نگرفته است.

یك هیئت بازرگانی ازهلند بطرف کراچی حرکت کرد

دهلی — یك هیئت پنجنفری بازرگانی ازهندوستان باهواپیما بطرف کراچی پایتخت پاکستان حرکت کرد تابامقامات دولت پاکستان درباره توسعه روابط بازرگانی بین دو کشور و رفع موانع پولی آنها مذاکره بعمل آورد

یك هیئت بازرگانی عراقی وارد دهلی شدند

دهلی جدید — یك هیئت بازرگانی پنجنفری از عراق بدهلی وارد شد تادرباره بسط روابط بازرگانی بین دو کشور بادولت هندوستان مذاکره کند . رئیس این هیئت علمی ممتاز وزیردارائی سابق عراق می باشد

حزب کمونیست ایتالیا متلاشی میشود

فلورانس — شکاف حاصله بین حزب کمونیست ایتالیا بااستعفاء اکثریت اعضاء انجمن پاراتیزانهای سن گیوستانو از حزب کمونیست توسعه یافت این عده جهت ابراز همدردی باکوچی و ماکنافی نمایندگان مجلس ملی که ازعضویت حزب مستعفی شدند واعلام داشته اند که ایتالیا درمقابل حمله احتمالی از ناحیه شوروی باید ازخود دفاع نماید مبادرت بچنین کاری کردند. درفلرانس ۳۰ نفراز پارتیزانها ازعضویت انجمن مستعفی شدند و حال آنکه ۲۰ نفر دیگراز اعضاء هم بعلت اخراج کوچی وماکنافی از حزب کمونیست که معروف به قهرمان استقامت درمقابل مهاجم خارجی شده بودند مستعفی شدند.

دبیرحزب کمونیست درکاپاچیو نزدیك سالونو نیز مستعفی شده است

ویلیام کراسنا روزنامه نویس که درمجله هفتگی کمونیستها کار میکرد بعلت ملاقات باکوچی وماکنافی ازعضویت حزب اخراج شد

گراوور ارزان شد

بازرگانان محترم

نقاشان گراوورسازی شرکت سهامی چاپ برای معرفی اجناس شما بهترین رگلام راتهیه مینمایند به گراوورسازی شرکت سهامی چاپ خیابان خیام مراجعه فرمائید

آ-۱۲۸۶۹ ۱۰-۴

تذکر مفید

گیتی نورد ازمحل سابق (روبری نوروزخان) بخیابان بوذرجمهری پائین بازار آهنگرها جنب ساختمان معطر انتقال یافت دفتر فروش بلیط گیتی نورد خیابان بوذرجمهری جنب سرای رضوان تلفن ۳۸۰۹۸ کمافی السابق بحال خود باقی است شعبه میدان بهارستان تلفن ۳۶۵۷۳

آ-۱۱۹۴۷ ۱۵-۱۴

بسالن شیك شاهین تشریف بیاورید

مژده بافسران محترم ارتش ژاندارمری شهربانی نظر بخواهش مشتریان این مغازه کارگر خانه را ازمغازه مجزا وزیرنظر خود اینجانب و کارگران زبردست مشغول انجام وظیفه میباشم و اینك لازم دانستم بعرض مشتریان محترم برسانم روزها ازساعت ۸ صبح تا ۱۰ در کارخانه جهت رسیدگی بکار ها و از ۱۰ تا ۱۲ از ۱۶ تا ۲۰ جهت کلیه سفارشات افسران محترم درمغازه سابق خیابان ناصرخسرو مقابل بانك کشاورزی و پیشه وهنرپاساژ زهری حاضر میباشم.

مدیر خیاطخانه ارتش - حسین شاهین

آ-۱۴۵۲۷ ۲-۲

کتابخانه آستانقدس

تاریخ جامعی درباب روضه مطهره وآثاردربار ولایتمدار امام هشتم علیه السلام دردست تالیف دارد، یکباب آن درترجمه احوال اشخاصی است که افتخارمقام نیابت تولیت عظمای آستانقدس راداشته اند ، ازاشخاص خیر و خانواده های آنانی که باین مقام جلیل نائل شده اند استدعا میشود که به منظور روشن شدن این صفحه تاریخ وزنده داشتن نام این رجال هراندازه معلوماتی درترجمه احوال آنان داشته باشند بنگارنده وبکتابخانه آستان قدس بفرستند ومخصوصا اگرعکس یاتصویری ازآنان داشته باشند که بنام خودشان ضبط ونشرخواهد شد

رئیس اداره کتابخانه آستانقدس (اوکتائی)

آ-۱۴۴۵۵ ۴-۲

تجارتخانه تقی ومحمود پروین در خرمشهر و بندر شاهپور

برای انجام کلیه امور گمرکی وترخیص وحمل ونقل کالا اعم از واردات وصادرات باسرع وقت و اطمینان کامل آماده است برای اطلاعات کافی به تجارتخانه نامبرده واقع درسرای چیدسازتهران مراجعه فرمائید .

آ-[illegible] [illegible]

درباره سازمان ملل متحد وسایر سازمانها از قبیل مؤسسه بین المللی کار - صندوق بین المللی - بانك بین المللی کتاب

تفسیر منشور وتشریح سازمان ملل متحد

بقلم دکتر حسین فاخر را ملاحظه فرمائید

مرکز پخش کتابفروشی ابن سینا وسایر کتابفروشی های معتبر

آ-۱۴۷۰۳ ۱-۲

فروشگاه مؤسسه مطبوعاتی امیر کبیر واقع در ناصر خسروشمس العماره مرکزفروش همه نوع کتب تازه چاپ وهمه نوع کتب درسی و لوازم تحصیلی است .

آ۱۱۳۹۹ ۱۸-۲۰

بیمارستان وزایشگاه سوم اسفند

تحت نظر دکتر هشترودیان

در تمام ساعات شبانه روز با بهترین وسایل وارزانترین قیمت برای عملیات جراحی و زایمان آماده است .

ا-۱۳۴۱۷ آدرس : چهارراه عزیزخان -۱-

اقایان دفتریاران فردا : شب دوم اسفند ساعت ۶٫۵ برای تعیین هیئت مدیره جامعه درکانون حضوربهمرسانند آ-۱۴۷۳۲ ك.امامی

تلفن دفتر وکالت دکتر موسی جوان در لاله زارنو ۳۳۷۴۹

پذیرائی همه روزه بغیر از ایام تعطیل از پنج تاهشت بعد ازظهر

آ-۱۴۶۲۲ ۲-۴

روضه فاطمیه

برحسب معمول سنواتی مجلس سوگواری حضرت صدیقه کبری سلام الله علیها از شب شنبه و بیست وهشتم بهمن ماه در منزل حضرت حجة الاسلام اقای حاج سید جعفر افجهٔ واقع در اول خیابان بوعلی جنب مسجد حاج حسن شروع و تا شب شنبه پنجم اسفند ماه ادامه خواهد داشت.

آ-۱۴۶۹۴

اعلان

سگی سفیددارای پاهای کوتاه وپشمهای بلندوچشمان سیاه دارای قلاده بنام پوبی در کوچه هلالی گم شده است هر کس این سگ را پیدا کرده تمنا دارم بخانه واقعه در کوچه هلالی شماره ۷۷ آورده ومزدگانی خودرا دریافت نماید.

آ-۱۴۷۲۰

آگهی رسمی

طبق نامه شماره ۵۰۳ - ۱۴٫۱۱٫۲۹ ونامه مورخه ۲۸٫۱۱٫۲۹ شرکت ت.ت.ت با مسئولیت محدود پیوست صورت جلسه مجمع عمومی سرمایه شرکت بمبلغ یکملیون و یکصد وهفتاد هزار ریال ارتقاء یافته که طبق اظهارمدیر شرکت درتحویل ایشانست و در محلی تودیع شده و آقای هوسپیان بسمت مدیر شرکت انتخاب باتفاق یکی از دو نفر آقایان علی زینال زاده و امان اله اسکندری حق امضاء دارند و آقای امان اله اسکندری بسمت بازرس شرکت تعیین شده است .

تهران بتاریخ ۲۸ بهمن ۱۳۲۹

رئیس اداره ثبت شرکتها • محمدعلی عبادی

آ-۱۴۷۲۳

آگهی

در چندی قبل متاسفانه شناسنامه اینجانبه بانو جواهر شاعر فکری بشماره ۱۷۵۳۷ صادره از بادکوبه مفقود گردیده است لذا هرگونه معاملاتی چه عادی وچه رسمی بنام اینجانبه انجام شود ازدرجه اعتبار ساقط است .

آ-۱۴۷۲۲

تکذیب

در تاریخ شنبه ۲۸ ماه جاری شرحی ازطرف جناب آقای ظهیر الاسلام سناتور محترم ایراد گردید که صنف قصاب در محضر آیت الله بهبهانی حاضر بوده گوشت را کیلوئی ۲۳ ریال بفروشدولی شهرداری کیلوئی ۲۴ ریال آگهی نموده در صورتیکه هیچگاه چنین اظهاری از طرف رسته ابراز نشده و در تمام شکایات خود تقاضای حد اقل کیلوئی ۲۸ ریال نموده است امید است جناب آقای ظهیر الاسلام سناتور محترم بحرفهای واهی اشخاص ترتیب اثر ندهند.

اتحادیه رسته قصاب گوسفندی تهران و حومه

آ-۱۴۷۱۵

صندلی فلزی تهروپ

انواع صندلی • میز - تخت خواب و دولاب فلزی ساخت کارخانه معروف تهروپ

شرکت سهامی تهران اروپ میدان فردوسی

آ-۱۴۳۳۹ ۳-۱۵

مژده بمسافرین کربلا

با اتوکارهای لوکس درجه یك و در شرکت ترانسپورت که اجازه خروج از گمرك را دارند مسافرت نمائید .

نشانی : تهران روبروی شمس العماره شرکت ترانسپورت بندار قم

آ-۱۳۴۰۹ -۱- تلفن ۵۷۵۸-۲۴۶۰

مژده

بدوستداران ارکستر جاز تهران باند

از این تاریخ ارکستر معروف تهران باند همه شب ازساعت ۹ بعد ازظهر ببعد درمهمانخانه شهرداری میخوانند مشتریان محترم میتوانند هم از ارکستر خوب وهم اغذیه لذیذ استفاده کنند.

ضمنا جشنها وعروسی های خود را میتوانند بما نازلترین قیمت دراین مهمانخانه برگزار کنند

[illegible]

در تئاتر سعدی

بادبزن خانم ویندرمیر

پیس در چهار پرده میزانسن بانولرتا

شروع نمایش ساعت ۷ بعدازظهر تلفن ۳۶۴۶۸-۳۳۲۴۹

آ-۱۴۶۱۵ ۳-۵

دکتر عبادی

متخصص بیماری های چشم وجراحی پلاستیك صورت آسیستان سابق بیمارستانهای پاریس

هر روز عصرها درکلینیك شخصی واقع در خیابان امیریه ، روبروی بیمارستان مهر که مجهز بجدید ترین وکامل ترین وسائل معاینه وجراحی میباشد ازمراجعین محترم پذیرائی مینماید (بیمه درهنگیان)

ا-۱۴۵۷۲ ۲-۳

دیسك

پارتی جدید دیسك های ساخت

کارخانه الیس چالمرز امریکا

که بهترین امتحان خودرا درتمام ایران برای کشت و خرمن کوبی داده و مشتریان ما منتظر ورود آنها بودند رسید .

بشرکت سهامی ایران تکنو

تلفن ۹۵۶۳ مراجعه نمائید

آ-۱۴۷۰۲ ۱-۵

تلفن شماره ۷۵۸۰

بیمارستان وزایشگاه دکتر بیژن

کاخ چهارراه ناهید

آ-۱۴۶۸۵ ۱-۲

در چاپخانه بانك ملی ایران

مقداری سررسید نامه و تقویم جیبی سال ۱۳۳۰ و دفتر حساب بهره به بهای زیر بفروش میرسد :

سر رسیدنامه تمام شورو جلدی ۲۰۰ ریال ، کالیکو جلدی ۹۰۰ ریال ، معمولی جلدی ۹۰ ریال وسررسید نامه کوچك معمولی جلدی ۶۰ ریال تقویم جیبی فارسی تمام شورو جلدی ۵۰ ریال ، کالیکو جلدی ۱۰ ریال بدون جلد ۶ ریال تقویم جیبی انگلیسی تمام شورو جلدی ۲۵ ریال ودفتر حساب بهره جلدی ۱۰۰ ریال میباشد .

آ-۱۴۶۹۱ ۱-۲

بمناسبت فوت مرحوم حاجی مرشدعلی اکبر غفاری مداح روز چهارشنبه دوم اسفند مجلس ترحیم ازسه ساعت بظهر الی ظهر در ایوان مسجدجامع منعقد است .

الاحقر ضیاء الدین الحسینی الاسترابادی - عباس غفاری - حسینعلی غفاری - حبیب اله غفاری

آ-۱۴۶۹۵

این مصیبت را بعموم بازماندگان آنمرحوم تسلیت میدهیم.

فوت مرحومه بانو سلطنت ربیعی عیال مرحوم مغفور اسمعیل ربیعی را باطلاع اقوام و دوستان میرساند — مخارج ختم مردانه بمصرف امور خیریه رسیده و مجلس ختم زنانه روز سه شنبه اول اسفند از دو الی پنج بعد از ظهر در منزل شخصی آن مرحومه واقع درچهارراه گمرك کوچه کمیلی مقابل مطب دکتر سجادی خواهد بود.

مرتضی ربیعی - حبیب الله ربیعی - یوسف ربیعی - محمد علی ربیعی - ابراهیم ربیعی - محمد ربیعی

آ-۱۴۶۹۶

بازماندگان آن مرحوم تسلیت میدهیم.

فوت ناهنگام و جانگداز بانو احسان حبیب زاده (روستا) را بدین وسیله باطلاع کلیه فامیل ودوستان میرساند.

مجلس سوگواری آن مرحومه ازساعت سه بعدالی پنج بعدازظهر روزسه شنبه ۱٫۱۲٫۲۹ درمنزل آشتیانی واقع در میدان بهارستان کوچه نظامیه دست راست درب شماره ۱۹ منعقدمیباشد وروز جمعه ۴٫۱۲٫۲۹ سه بعداز ظهر بمناسبت شب هفته مجلس تذکری در ایوان بابویه سرمزار آن مرحومه منعقد خواهدبود

شوکت روستا - تقی روستا - حسین روستا

آ-۱۴۷۳۴

بازماندگان آنمرحوم این مصیبت راتسلیت میدهیم

آگهیهای تسلیت

باکمال تاسف درگذشت مرحوم آقای محمد ظرفچی شیرازی را بآن خانواده محترم تسلیت عرض وبقای عمر بازماندگان بخصوص آقای اسدالله ظرفچی وآقای ناصرظرفچی را ازخداوند مسئلت مینمائیم.

علی زرکش - سروان زرکش - هوشنك زرکش

آ - ۱۴۷۰۸

فوت ناگهانی ابوالفتح ناپلئونی را بخانواده محترمشان بویژه همسر آن مرحوم بانوحرمت ناپلئونی تسلیت عرض مینماید

ازطرف خانواده سپهری - ناصرسپهری

آ-۱۴۷۱۶

بانهایت تاثر مصیبت وارده را بجناب آقای سرهنگ دکتر زهری و کلیه فامیل محترم آنجناب تسلیت عرض نموده وبقای سلامتی آن خاندان جلیل را از خداوند مسئلت مینمایم

دکتر ابوالقاسم شفائی

آ-۱۴۷۱۲

(عرض تسلیت)

باکمال تاسف فوت مرحومه مغفوره حاجیه خانم آزاده را بفامیل محترم فرنیا وشایدان و ضرابی نیا و آزاده تسلیت عرض مینمائیم.

حاج سید عبدالمهدی موسوی - سید عبدالحمید موسوی

آ-۱۳۶۹۷

افق بالکان تیره شده است

بقیه ازصفحه اول

ازمشرق مدیترانه کوتاه خواهد گردید ظاهرا بهمین جهت است که شورویها باسیمی ومراقبت کامل مشغول تحکیم پندروالوانا در کشور آلبانی میباشند ومیخواهند این دریچه دول کمونیست بدریای مدیترانه را آنقدرمحکم کنند که قابل انسداد نباشد.

مفسرین نظامی میگویند اینموضوع یعنی حمله قطعی مارشال تیتو بآلبانی شاید یکی ازعواملی است که مانع حمله کمونیستها بخاك یوگو اسلاوی شده است.

مارشال تیتو ودوستان امریکائی وانگلیسی او نگرانی خودرا از تجهیزات وسیعی که ممالك همسایه یوگواسلاوی شروع کرده‌اند مکتوم نمینمایند.

اخباری که میرسد حاکی است که کارشناسان وهیئتهای نظامی روسی درممالك همسایه یوگواسلاوی مستقرا روزبروزافزایش مییابد واین خود نشان میدهد که روسها ازکار مارشال تیتو غافل نیستند.

ازطرف دیگردودولت انگلیس وامریکا جدا مشغول مذاکره هستند تامعلوم کنند درصورتیکه یوگواسلاوی مورد حمله ناگهانی واقع شود این دودولت چه کمکهائی باید بمارشال تیتو بنمایند.

نقشه اساسی امریکائیها وهدفی که درتوسعه فرودگاههای بزرك نظامی شمال افریقا وترکیه دارند این است که اگر یوگواسلاوی مورد تجاوز قرار گیرد هواپیماهای سنگین امریکائی فورا تعداد کافی بمب اتمی حمل کرده به فاصله چند ساعت خودرا بمرکز حساس دول دست نشانده روسیه رسانده آنجا رابمباران کنند.

دولت بریتانیا هم اخیرا از زبان سخنگوی رسمی خود درپارلمان گفت: تهدید یوگواسلاوی موضوعی نیست که بتوانیم آنرا نادیده بگیریم بلکه دولت بریتانیا این مسئله را بااهمیت فراوان بررسی میکند.

ژنرال کنسول فرانسه ازخاك چکواسلواکی اخراج میشود

پراك – رویتر – در پراك رسما اعلام شده است که دولت چکواسلواکی بمسیو اتیل ماندل ماناك ژنرال کنسول فرانسه در براتیسلاوا دستور داده است که درعرض ۴۸ ساعت خاك چکسلواکی راترك کند.

طی یادداشتی که وزارت امورخارجه چك اسلواکی بسفارت کبرای فرانسه تسلیم کرده است کنسول مذکوررا بفعالیت وجاسوسی درامور اداره سیاسی واقتصادی و نظامی متهم کرده است.

مسیو اتیل ماندل ماناك پنجسال است که بسمت ژنرال کنسولی فرانسه درپراتیسلاوا اقامت دارد.

آلمان یك قدم بلند دیگر برداشت

بن – رویتر – پارلمان آلمان غربی اجازه داد دولت آلمان غربی یك نیروی ده هزار نفری بنام گارد مرزی تشکیل دهد که وظیفه‌دار حراست از مرزها باشد.

ولی پارلمان درمتن قانون تصریح کرد که افراد و نفرات این نیرو بهیچوجه نباید بیش ازده‌هزار نفر باشد.

مفسرین معتقدند این قدم که آلمان غربی برمیدارد پیشرفت بزرگی بطرف نظامی شدن و تسلیح این کشور خواهد بود بنابر این باید بااهمیت فراوان تلقی گردد.

رقابت انگلیس و امریکا برسر نفت خاورمیانه شدت یافته‌است

لندن – خبرنگار مصری – امضای پیمان امریکا و بریتانیا که طبق آن بامریکا اجازه داده میشد بطور نامحدود از فرودگاههای نظامی انگلیس درخاورمیانه استفاده کند بعلت اختلاف نظری که پیش آمدمتوقف گردید

باآنکه منابع رسمی ازشرح علل این توقف خودداری می‌کنند عقیده مطلعین درلندن این است که اختلاف نظر میان دودولت از اینجاناشی میشود که امریکائیها میخواهند علاوه برتوسعه فرودگاههای مزبور اجازه بگیرند که تعداد کافی هواپیمای نفتفه‌ای نیز در دوره صلح در این فرودگاهها نگاهداری کنند تادرصورت وقوع جنك غافلگیرو ناگهانی هم بتوانند منابع نفت را حفظ کنند ولی انگلیسها میگویند دفاع ازمنابع نفت خاورمیانه در دوره صلح فقط وظیفه نیروی انگلیسی است ولزومی ندارد که انگلیسها برای این کار ازامریکائیها کمك بگیرند.

مفسرین معتقدند همین رقابت میان امریکا و انگلیس برسر حفظ منابع نفت خاورمیانه سبب شده که چنین اشکال مهمی میان دو دولت غربی بوجود آید.

کمونیستها شش میل عقب رفتند

بقیه ازصفحه اول

جنوب مدار ۳۸ درجه عرض موضع گرفته و جنك پردازند.

ستادفرماندهی ارتش هشتم امریکا اطلاع میدهد که دیروز واحد های ملل متحد درشمال وونجو از آرامش جبهه استفاده کرده و مواضع خود را تثبیت نمودند.

سربازان انگلیسی و کره‌جنوبی صبح دیروز در حدود ۴۰۰ متر در جبهه پیشروی کردند و با وجودایشکه کمونیستها تعداد زیادی سرباز در این ناحیه متمرکز کرده‌اند معذالك از فشار سابق انها کاملا کاسته شده است ناظرین نظامی معتقدند که حمله اخیر کمونیستها فقط یك تعرض آزمایشی بوده زیرا کمونیستها با دادن تلفات بیشماری دیگر قادر نیستند بحمله دامنه‌دار بزرك دست بزنند.

در جبهه غربی یعنی بین سئول ویوجونیرو های ملل متحد سه کیلومتر پیشروی کرده و به ۵ کیلومتری رود خانه «هان» رسیده‌اند.

دریاسالار «تاکری» فرمانده ناوگان جنگی آمریکا درسواحل غربی کره دسته عملیات پیاده شدن قوای ملل متحد دربندراینچون تحت نظر وی انجام گرفت امروز نفت نیروهای ملل متحد اکنون کلیه تاسیسات بندری واسکله‌های اینچون را تعمیر کرده‌اند وتایکهفته دیگراین بندر ازطرف کشتیهای ملل متحد مورد استفاده قرارخواهد گرفت.

اکنون مدتیست هزارهاتن اسلحه ومهمات وسازوبرك نظامی از طریق این بندر بجبهه‌های جنك کره فرستاده میشود و پس ازتکمیل تشکیلات بندر مزبور کشتیهای بزرك باری میتوانند در آنجا لنگر بیاندازند.

ستاد فرماندهی ژنرال مك ارتور طی اعلامیه خود دیروز اطلاع داد که شلیك توپخانه و بمباران هواپیما های ملل متحد جبهه مرکزی رابصورت جهنمی درآورده و لحظه‌ای نمی گذرد که هواپیماها ازبمباران مواضع کمونیستها فارغ بنشینند.

کمونیستها که درچندروز اخیر عده بیشماری کشته و زخمی داده اند اکنون فقط ازعوامل طبیعی استفاده می‌کنند یعنی باوجود شدت حملات هواپیما هاو آتشبار توپخانه ملل متحد کمونیست ها ازبرف و کولاك استفاده کرده وتا چهارمیلی شهر (چکسون) که یکی از مراکز مهم مواصلات وارتباطات بشمار میرود رسیده‌اند.

یکواحد دیگر از کمونیست ها خودرا بهشت میلی (یونکوول) رسانیده و باواحدهای ملل متحد مشغول نبرد هستند. سخنگوی ارتش هشتم امریکا امروز اظهار داشت که آرامش جبهه مرکزی وعدم تعرض کمونیستها موقتی است وحاکی ازاین نیست که آنها از حملات خود دراین جبهه صرف نظر کرده‌اند سخنگوی سپاه دهم امریکا اطلاع میدهد که از قرائن چنین برمیاید که کمونیستها درجبهه‌های «یوجو» و «ایچون» به عقب نشینی دسته جمعی مبادرت کرده‌اند.

سربازان کمونیست چین و کره شمالی بطور ناگهانی این مناطق را ترك و مقدار زیادی آذوقه ومهمات و اسلحه در میدانهای نبرد باقی گذاشته‌اند افسران اداره اطلاعات وآگاهی ستاد ارتش هشتم امریکا اظهار می‌دارند که ظاهرا این عقب نشینی بطور عمدی صورت گرفته و کمونیستها بااین عمل سعی می کنند قوای ملل متحد را بنواحی کوهستانی کشانیده وسپس مجددا شروع بحمله نمایند.

امروز ژنرال ماتیوریجوی فرمانده ارتش هشتم امریکا از کردان فرانسوی و واحدهای امریکائی در (چیپونك) بازدید کرد وسپس خطاب بفرماندهان نظامی اظهارداشت واقعا شجاعت و بی باکی بادگان (چیپونك) قابل تحسین و تمجید است.

بحران کابینه اسرائیل

تل ابیب. دکتر حیم وایزمن رئیس جمهوری اسرائیل ازسران احزاب سیاسی آنکشور در خواست کرده که در این موقع بحرانی حتی الامکان از انجام انتخابات عمومی خود داری کنند.

مشار الیه بارهبران احزاب کارگر وسوسیالیست ورهبران مذهبی ملاقات وراجع بتشکیل یك حکومت مؤتلفه با ایشان مذاکره کرد

رهبران احزاب اسرائیل معتقدند که وضع نمایندگان آنها در پارلمان اسرائیل طوری است که یك دولت مقتدر نمیتواند در آنکشور بوجود آید وبهمین جهت باید انتخابات عمومی درسراسر اسرائیل صورت گیرد.

تریگولی بشیلی رفت

لیك ساکسس – رادیو پاریس – مسیو تریگولی دبیرکل سازمان برای شرکت دردهمین دوره جلسه اجلاسیه شورای اقتصادی واجتماعی ملل متحد که اینهفته درسانتیاگو تشکیل میشود باهواپیما بطرف شیلی حرکت کرده.

کمك امریکا بچین ملی

هنك کنك (خبرگزاری فرانسه) دکتر رایموند مایرز مدیر کمیته همکاری اقتصادی مخصوص فرمز امروز ازهنك کنك بصوب تایپه حرکت کرد.

وی هنگام عزیمت اظهار داشت من از ۵۰ میلیون دولار اعتباری که امریکا بدولت چین ملی داده اطلاعی ندارم و فقط این خبررا درروزنامه‌های فیلی پین خوانده‌ام.

وی در پایان گفت دولت میلیون چین هم اکنون بامشکلات اقتصادی و مالی مواجه است واگر امریکا یك چنین اعتباری بآن دولت بدهد مسلما کمك بزرگی به آن کشور کرده‌است.

نباید دروازه های ایران باز و بی دفاع باشد

بقیه از صفحه اول

نگاران باتعجب تلقی شد: زیرا باآنکه وی گزارش مبسوطی پیرامون اوضاع عمومی ایران برای «ژنرال مك گی» معاون وزارت امور خارجه امریکا فرستاده مع‌الوصف دیروز شخصا در کنفرانس شرکت نمود تامطالب لازمی را درباره لزوم کمك نظامی اقتصادی بایران باطلاع همکاران ومقامات مسئول کنفرانس برساند.

وی قبل ازاینکه وارد جلسه کنفرانس شود ازطرف سفراء کبار امریکا و ترکیه ویونان مورد استقبال قرار گرفت ونخستین سئوالی که ازوی بعمل آمد پرسش از جریان عروسی شاهنشاه و تشریفات عقد وعروسی اعلیحضرت همایونی بود که همکاران و دوستان وی بشنیدن آن باحرارت خاصی اظهار علاقه میکردند

«کلارك» در گزارش خویش سپس می‌نویسد:

شرکت کریدی در کنفرانس مزبور خواه ناخواه این فکررا تقویت میکند که دیپلماتهای امریکائی درخاورمیانه درباره لزوم تقویت بنیه دفاعی ایران نیز تصمیماتی اتخاذ خواهند کرد، مخصوصا که بقرار اظهار یك منبع موثق مقامات مؤثر انگلستان نیزعلاقه خودرا دراین باره اعلام نموده وضمنا پافشاری کرده اند که باید دولتین انگلستان وامریکا با تشریك مساعی یکدیگر دوخاور میانه نقشه‌ای نظیر نقشه مارشال بموقع اجرا گذارده و یك اتحادیه دفاعی شبیه به اتحادیه اتلانتیك شمالی بوجود آورند.

این پیشنهاد سیاسی وقتی با نطق مستردیوئی فرمانده کار نیویورك و کاندیدای سابق ریاست جمهوری امریکا توام شود بخوبی معلوم می‌شود که تا چه اندازه دیپلماسی لندن و واشنگتن دراین مورد توافق داشته ودرصورتی که مخالفین در کنگره وسنای امریکا اجازه دهند زمینه اقدامات مشترك و موثر دودولت مزبور در خاورمیانه فراهم میباشد.

دیوئی در نطق خویش پیرامون لزوم تقویت این منطقه حساس خاور میانه چنین گفته است:

باید امریکا مقاصد خودرا روشن کند. چرا بایدمادراروپاوخاوردور سیاست روشنی نداشته باشیم ودرخاور میانه نیزهم چنان سیاست ابهام وسرسام آور خویش را ادامه دهیم.

باید تاوقت نگذشته دودولت ترکیه ویونان را وارد جرگه کشور های آتلانتیك شمالی نموده وسپس در بارهٔ سایرمناطق خاورمیانه نیزتصمیم موثرتری اتخاذ کنیم.

آیاواقعا بایداین حقیقت را قبول کرد که اگر ایران مورد حمله شوروی قرار گیرد مابايد وارد جنك عمومی شویم؟

جواب این سؤال مسلما ازدو صورت خارج نیست یابايد وارد جنك نشدونتیجه این سهل انگاری آن خواهد بود که بطور غیرمستقیم بدولت شوروی اجازه دهیم بلامانع و مدافع واردخاك ایران شده ومناطق نفت‌خیز ایران را یکجا تصرف نموده واز آنجا نیز کشورهای اسرائیل وعراق وسپس عربستان سعودی را مورد تجاوز وتصرف قرار دهد.

من اطمینان دارم کسی پیدانمیشود که موافق باشد دروازه های ایران بدون دفاع برای شورویها بازماند یااینکه ما برای جلوگیری ازاینکه نفت این مناطق بدست شورویها نیفتد نقاط نفت خیزرا مورد بمباران قرار دهیم.

دیوئی درپایان نطق خویش پیرامون لزوم تشکیل یك اتحادیه دفاعی در خاورمیانه اظهارداشته است:

اکنون قریب دویست میلیون نفوس مسلمان درسرتاسر سرزمین خاورمیانه وخاور نزدیك بسرمی برند.

مذهب اسلام با کمونیسم مغایرت دارد چرامانبایدازروح اتحادویگانگی مردم مسلمانی که ازدره نیل تاپشت دروازه چین وخاك هندوستان اشاعه دارد علیه نفوذ کمونیسم استفاده کنیم.

من معتقدم که دولت امریکا باید هرچه زودتر بنمایندگان سیاسی در خاور میانه دستور دهد که دراین باره مطالعه نموده و تصمیم فوری اتخاذ نمایند.

نطق مؤثردیوئی فرماندار نیویرك که از شخصیت‌های برجسته امریکا است خواه ناخواه باعضای کنفرانس استانبول برای اخذ تصمیمات مؤثرقوت قلب میدهد.

خبرنگار آسوشیتدپرس امروز بعدازظهر اطلاع داد که جلسه امروز کنفرانس استانبول باحضور وزیر هواپیمائی امریکا (فین لتر) ودریاسالار کارنی فرمانده ناوگان امریکا در اتلانتیك شرقی و مدیترانه تشکیل گردید. دستورمذاکرات درجلسه امروز موضوع بسط روابط نظامی کشورهای خاورمیانه بود و هیچکس هنوزاز جریان مذاکرات و تصمیمات اطلاع ندارد.

امروز کلیه مطبوعات ترکیه نیز مقالات اساسی خودرا به مذاکرات محرمانه کنفرانس اختصاص داده و درباره لزوم شرکت دولت ترکیه و یونان دراتحادیه اتلانتیك شمالی مطالبی نوشته‌اند.

این مذاکرات محرمانه هرچه باشد درمحافل دیپلماسی مسکو و اروپای شرقی نیز بااهمیت خاص تلقی گردیده و من باب مثال دیشب خبر گزاری «تله پرس» از پراك تفسیری درباره کنفرانس مزبور بدین شرح انتشارداد:

در جلسه مشاوره دیپلمات های امریکا که اکنون در استانبول تشکیل یافته نقشه انقیاد واسارت کشور های خاور نزدیك ومیانه طرح و مورد مذاکره قرار گرفته.

محافل حاکمه امریکا بیهانه سرهم‌بندی کردن پیمان اتلانتیك نقشه های تجاوز کارانه خودرا میخواهند عملی کنند.

این خبر گزاری اطلاع میدهد هزام پاشا منشی کل اتحادیه اعراب بمثابه آلتی دردست امریکائیها است وی در دوره اجلاسیه مجمع عمومی ازآچسن ومارشال وزیر دفاع دستوراتی دریافت میکرد.

اکنون هزام پاشا میکوشد کشور های عربی راغیر ازماوراء اردن وعراق بآمریکا ببندند.

نویسنده فرانسه بستری شد

پاریس – رویتر – آندره ژید نویسنده مشهور فرانسه وبرنده جایزه نوبل مریض وبستری گردیده است.

این نویسنده علاوه برداستانها وسیاحت نامه‌هائی که برشته تحریر درآورده قسمتی از تالیفات نویسندگان بزرگی مانند شکسپیر پوشکین و تاگورا بفرانسه ترجمه کرده است.

خبرنگار روزنامه هندوستان تایمز در بازگشت ازپکن مینویسد:

درپکن تلفات سربازان چین موجب نگرانی شده‌است

دهلی – «مستر آرتور مور» خبرنگار روزنامه (هندوستان تایمز) که اخیرا ازپکن به هندوستان مراجعت کرده در شماره دیروز روزنامه مذکور مقاله ای در باره وضع چین منتشر کرده و چنین نوشته است: دولت کمونیستی چین ازتلفات سنگینی که درجنك کره به آرتش وی وارد آمده سخت نگران ومتوحش شده است. دولت چین بهیچ وجه انتظار نداشت که درجنك کره تلفات باین سنگینی بقوای وی وارد شود. اکنون در سراسر منچوری بیمارستانهای نظامی پراز سربازان زخمی میباشد وکلیه پزشکان و پرستاران پکن بجبهه اعزام شده‌اند.

نگرانی دولت پکن دلیل دیگری هم دارد و آن اینست که نفت درچین کمیاب شده وحتی در شهرهای پکن وتین تسین نفت بدست مردم نمیرسد.

درشهر پکن ذخیره نفت بنمایندگان سیاسی خارجی و وسائل حمل ونقل نظامی تخصیص داده شده و باین جهت وسایط نقلیه غیرنظامی ازقبیل اتوبوس وتاکسی درخیابانهای شهردیده نمی‌شود واهالی پکن مجبورهستند دروض نقلیه‌های موتوری ازاسب والاغ وگاو استفاده کنند.

خبرنگار مذکور ضمنا می‌نویسد که روابط بین دولتین چین و شوروی همچنان صمیمی است وافکار عمومی چین از تصمیم دولت شوروی مبنی بر استرداد راه آهن و کارخانه های منچوری به دولت چین بسیار خوشنود است.

کبریت فروزان
مظهر دوام وصرفه جوئی است
برای تشویق ازصنایع داخلی فقط کبریت فروزان مصرف فرمائید

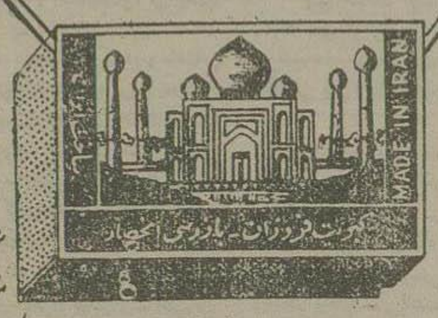

برای خرید به تجارتخانه اکبر تونچیان تهران
جزای دکشا تمفن ۵۰۴۶ مراجعه فرمائید

از شهرستانها نماینده پذیرفته میشود •
آ-۱۴۷۰۱

برنامه زمستانی
هواپیما های
شرکت هواپیمائی ایران
شنبه اصفهان - شیراز - آبادان.
یکشنبه - اصفهان - آبادان - کویت - مشهد
دوشنبه. اصفهان - اهواز - آبادان - شیراز - بوشهر
سه‌شنبه اصفهان - آبادان - کویت - تبریز.
چهارشنبه - اصفهان - اهواز - آبادان - مشهد - بغداد.
پنجشنبه - اصفهان - اهواز - آبادان - کرمان - زاهدان - کراچی + بمبئی
جمعه اصفهان - اهواز - آبادان - کویت.
برای تهیه بلیت بایرانتور در تهران و شهرستانها مراجعه فرمائید
آ-۱۳۶۲۹ ۵-۵

شماره ۱۱۱۱ شماره مخصوص توریهای چراغ زنبوری ساخت کارخانه کلمن است.
توری ۱۱۱۱ کلمن برای چراغهای کلمن وکلماکس وچراغهای زنبوری مشابه آنها ساخته شده است.
توری ۱۱۱۱ کلمن با دوامترین توریهاست.
توری ۱۱۱۱ کلمن نورچراغ شمارا چند برابر مینماید.
عکس فوق روی پاکت توری ۱۱۱۱ کلمن چاپ شده است.
موقع خرید توری ۱۱۱۱ کلمن مطالبه کنید وتوجه فرمائید توری متفرقه وکوچك داخل پاکت نگذاشته باشند و خود توری دارای مشارك کلمن باشد.
آ-۱۳۸۴۰ ۵-۵

آگهی تمدید مناقصه شماره ۶۱

سازمان برنامه سی هزار مترمربع آلومینیوم موجی و مسطح مورد نیاز قسمت نظارت ساختمانهای سازمان برنامه را از طریق مناقصه طبق شرایط و مشخصات جداگانه قبلی که در اختیار شرکت کنندگان گذارده شده خریداری مینماید.

شرکت کنندگان میتوانند پیشنهاد خودرا تا آخروقت اداری ۱۲ر۱۲ر۲۹ بدفتر قسمت بازرگانی سازمان برنامه واقع در خیابان حافظ کوچه امیری تسلیم ورسید دریافت دارند پیشنهادها روزبعد ساعت ۹ صبح باحضور پیشنهاد دهندگان باز وخوانده خواهد شد.

آ-۱۴۴۶۱ ۲-۲ سازمان برنامه

قرص تبوکار بازیل علاج قطعی بیماری سل
نماینده انحصاری تهارتخانه نیالا ناصر خسرو تلفن ۸۴۲۶
آ-۱۴۵۴۰ ۲-۳

بقلم یکی از خبرنگاران معروف فرانسوی در چین

آیا چین کمونیست دست نشانده مسکو است؟

«نه، نه، نه» در بارهٔ چین هر چه میخواهید بگوئید و بنویسید جز این یکی اچینی تمام انتقادات را می پذیرد ولی حاضر نیست فحش بشنود.

همیشه ملت چین کتمان و ناشناس و طرف اتهام و افتراء بوده است.

چین دست نشانده یا تحت الحمایه روسیهٔ شوروی نیست و نمیتواند هم باشد. حکومت پکن از مقامات بیگانه دستور نمی گیرد، خواه واشنگتن باشد خواه کرملین.»

شخصی که این سخنان را با تفرعن تمام می گوید، یکنفر از چینیهای سالخورده ایست که قبل از جنگ مدت مدیدی در اروپا بسر برده و تحصیلاتش را در قسمت علوم سیاسی انجام داده و چندین سال بخدمات سیاسی اشتغال داشته است و اکنون در چین زندگی راحت و آرامی دارد.

موضوع تهمت یا عدم تهمت حکومت چین کمونیست از مسکو، رویهمرفته یکی از موضوعات دقیقی است که در عین حال چینی ها را آزار میدهد و اغلب چینی هائیکه در امور سیاسی تفکر می کنند و روزنامه میخوانند در برابر این سئوال بسیار حساس هستند، بحدیکه میتوان تصور کرد حکومت جدید آن ها بالاخره نخواهد توانست درمقابل این حساسیت ساکت باشد و عکس العملی از خود نشان ندهد.

ضمنا باید گفت که برخلاف مشهور عده زیادی از مردم چین روز نامه میخوانند و درامور سیاسی تفکر و تعقل میکنند.

پس طبیعت حقیقی روابط بین پکن و مسکو چیست؟

آیا چین کمونیست از این لحاظ با مجارستان و رومانی یا یکی از کشور های اسلاو پشت پردهٔ آهنین قابل مقایسه است؟

در نظر کسانیکه در چین زندگی کرده اند، حقیقت یك موضوع ظاهرا روشن و مسلم است. و آن اینکه برای چینیهای با سواد و مطلع از سیاست فکر تبعیت جمهوری ملی چین از روسیه شوروی بحدی غیر معقولست که حتی درخور تکذیب هم نیست.. آنها میگویند ما قبول داریم که مائوتسه تونك اعلام داشته است که چین داخل دسته شوروی ها شده است و به روسیه شوروی که همسایه شمالی او است اتکاء دارد ولی روسیه شوروی اگر خواهر بزرگتر چین باشد، مسلما مادر او نیست، همچنین آنها اظهار میدارند که بی شك حکومت جدید چین کمونیست وطرفدار «مارکس» است ولی در قدیم هم مگر چین به آئین بودا که از هندوستان تراوش کرده بود، نگرویده بود؟ و بهمان دلیل که آنوقت تابع و بنده هندوستان نشد، حالا هم، تابع و بنده و برده روسیه شوروی نیست.

چینی ها درباب این مسئله مدعی هستند که افکار و عقائد سیاسی و آئین و مذهب در استقلال چین دخالت نداشته و ندارد اگرچه کشوری نیست که از نفوذ بیگانه کم و بیش برخوردار نباشد هیچ کس می داند که براثر فعالیت «مائوتسه تونك» و سایر زمامداران کمونیست چین که از چینی های طرفدار چیانکایشك براتب ملیت خواه تر و میهن پرست تر هستند، عقاید مارکس و «لنین» بتدریج در چین مستحیل میشود و بصورتی که چینی ها بآن می دهند درمی آید..

اما آیا این بیانات و ادله و این طرز استدلال درست و قابل قبولست در نظر بسیاری از مردم شهر قدیمی بین المللی «شانگهائی» و چندین بندر مهم دیگر که قسمت اعظم اهالیشان در پرتو تجارت بامغرب زمین زندگی میکردند و در خدمت موسسات مغرب زمینی ها بودند و در تمام امور و مسائل تحت نفوذ انگلیسها و امریکا بوده اند ظاهرا این بیانات و ادله و این طرز استدلال درست و قابل قبول نیست.

مخالفین حکومت چین کمونیست مخصوصا در شانگهائی زیاد هستند. زیرا امور بازرگانی این بندر مهم بر اثر محاصره سواحل چین فلج شده و به بازرگانان آنجا بیشتر از بازرگانان دیگر زیان وارد آمده است.

بنا بر این اگر در آنجا از نفوذ و تسلط شوروی ها و کنترل و نظارت آنها در دستگاه اداری و دخالتشان در صنایع چین و غیره علنا حرف میزنند نباید تعجب کرد.

پس حقیقت چیست؟ شکی نیست که عده ای از روسی های شوروی در شهرهای مختلف چین هستند و خبرنگاران خارجی و بیگانگان شخصا آنها را دیده اند.

این شورویها معمولا هرچند نفر با اتفاق چینیها گردش میکنند. خیلی کم در رستورانها دیده میشوند. بنظری آید که اغلب آن ها مقاطعه کار و کارفرمای کارخانه ها هستند. از هر حیث خیلی مرتب و منظم و متین می باشند و سعی دارند که حتی المقدور با اشخاص ناشناس رابطه نداشته باشند.

آیا عده آنها زیاد است؟ کار آنها در چین چیست؟ جواب این سؤالات را مطبوعات چین میدهند ولی احتمال میرود که حقیقت را کاملا نگفته باشند. بنا بمندرجات آن مطبوعات، عده آنها بچندین صد نفر میرسد اما آن عده اینکه در شمال شرقی چین یعنی منچوریستان محل تمرکز صنایع سنگین هستند و سلما خیلی زیادترند، جزء ایندسته محسوب نشده اند.

تمام این روسیهای شوروی مشاور و متخصص فنی هستند که در چین مامور یت موقت دارند و در کارخانها و مراکز برق و ادارات مختلف حتی در گاراژها وظیفه خود را انجام میدهند.

زمامداران چین اصرار دارند که بدیگران بفهمانند وظیفه این مامورین متخصص فنی اینستکه در امور فنی نظر بدهند و مشاور باشند نه اینکه کارخانه ها و موسسات و ادارات را کنترل کنند.

آنها میگویند حدود دخالت این افراد دقیقا معین و مشخص شده است و اگر با مافوقهای خود اختلاف حاصل کنند باید بیدرنگ به روسیه شوروی برگردند و بدعوت حکومت چین کمونیست بوده است که آن ها باین کشور آمده اند زیرا چین کمونیست چون از مغرب زمین که دشمن حکومت مائوتسه تونك است نمیتوانست کمك بگیرد مجبور شد از شورویها که همشان در قوی بودن او است یاری بخواهد.

ضمنا آنها میگویند اینعده متخصص فنی که روسیه شوروی میتواند بچین کمونیست قرض بدهد برای رفع احتیاجات اقتصادی این کشور که فوق العاده زیاد است کافی نیست.

از این رو حکومت چین کمونیست مایلست که مشاورین مغرب زمینی هم بآن کشور بروند ولی بشرط آنکه دول بیگانه احزام مامورین فنی خود را مسئول بقبول شرایط سیاسی نکند.

از طرف دیگر چنین بنظر میرسد که متخصصین فنی دستور صریح دارند که کاری کنند و جبهه ظاهری از میان نرود و چینیها تحریك و عصبانی و خشمناك نشوند. بهمین جهت است که متخصین شوروی بآنها میگویند «ما اینجا آمده ایم که هم از شما کار یاد بگیریم و هم راه و رسم و روشی را که برای تولید برگزیده ایم بشما نشان بدهیم مگر نه اینستکه تمدن شما از تمدن ما قدیمی تر است؟»

مقدمه اغلب گفتارها و نطقهای شوروی هم بطور کلی همین جمله است اما باید گفت که عملا اختلاف عقیدهٔ بین متخصصین شوروی وجود دارد منتها نمیگذارند ظاهر و بارز باشد و اگر غیر از این می بود باعث تعجب میشد

مطبوعات چین هم از اینکه بیگانگان انتشار داده اند شورویها در امور سیاسی و اقتصادی منچوریستان دخالت دارند و این امور را قبضه کردند اظهار تنفر میکنند و میگویند مشاورین سیاسی این ناحیه راهم مانند نواحی دیگر بتدریج ترك میگویند و بکشور خود بر میگردند و جای آنها را متخصصین چینی میگیرند.

راست است که حکومت پکن این جوانان دیپلمه را استخدام میکند و در منچوریستان مشاغل و مناصبی را که در بعضی جهات اهمیت خاصی دارد بآنها میسپارد ولی اکنون هزاران مهندس جوان چینی هم بآنجا اعزام کرده اند.

درهرصورت حکومت پکن برای توسعه امور اقتصادی این ناحیه ابتکار را کاملا در دست خود نگاهداشته است بعلاوه حق حاکمیت او در آنجا محفوظ مانده و در این باب هیچگونه شك و تردیدی نباید داشت.

آیا «مائوتسه تونك» امروز میتواند از قسمتی از اراضی خاك چین صرفنظر کند و آن را در اختیار دولت بیگانه ای، ولو اینکه روسیه باشد بگذارد؟

آیا میتواند بچنین کاری دست بزند و حال آنکه یکی از بزرگترین هدفهای انقلابی که او در سر زمین چین بپا کرده اینست که آخرین آثار امپریالیسم بیگانه را از آنجا براندازد و هنوز هم بیش از اندك وقتی از ظهور این انقلاب سپری نشده است؟ عده بسیار کمی از چینیها باین سؤال جواب مثبت میدهند.

بعلاوه در چین ورود سفید پوستان انگشت نماست و بلافاصله همه کس از آن آگاه میشود.

اصولا چینیها بیشتر از آسیائیان دیگر، مخالف مغرب زمینی ها نیستند ولی رفتار و روش و رویه مغرب زمینی ها نسبت چین در زمان معاصر طوری بوده است که چینی ها عموما به آنها بدبین شده اند.

مثلا فراموش نکرده اند که روسیه تزاری با آنها مخصوصا بطرز وحشیانه ای رفتار میکرده است

مگر همین روسیه تزاری نبود که از ضعف نظامی چین استفاده کرد و چند قطعه از آن سرزمین را متصرف شد و امتیازات زیادی در آنجا بدست آورد؟

مسلمست که پس از ظهور انقلاب کبیر در سرزمین روسیه تزاری شورویها «مساهدات غیرعادلانه» را لغو کردند و دکتر «سون یات سون» را که پدر آزادیخواه و از طبقه «اشراف» بود و «پدر انقلاب چین» محسوب میشد با خود همراه ساختند.

او هم از همانوقت بجانشینان خود توصیه کرد که دوستی «چین و روس» را توسعه دهند.

اما این دوستی تا هنگامی دوام دارد که شورویها بخاك چین «طمع» نداشته باشند. زیرا تا آن موقعست که منافع دو کشور یکسان و قابل انطباق می باشد.

با این روحیه است که چینیها از نزدیك مراقب و مواظب عملیات مسکو هستند.

از طرف دیگر آیا کرملین می تواند چین را بنده و بردهٔ خود بکند و در جائیکه مغرب زمینی ها و ژاپنیها شکست خوردند، او موفق شود؟ با آنکه ژاپنیها با چینی ها هم نژاد و هم تمدن و همسایه هستند؟

بین چین و روسیه شوروی هیچ رابطهٔ تاریخی و فرهنگی موجود نیست که سبب شود مسکو همان رویه و روشی را که نسبت بمجارستان و لهستان و رومانی دارد، نسبت بچین هم اتخاذ کند بعلاوه صلاح روسیه شوروی نیست که کاری کند که دیگران بگویند حکومت مائوتسه تونك حکومت ملی نیست زیرا اگر شك و تردیدی در مسئله ملی بودن حکومت پکن بوجود آید موفقیتی که در آسیا نصیب او شده است کان لم یکن خواهد شد.

این موفقیت اینستکه حکومت مائوتسه تونك که با ژنرالیسم استالین دوست است جانشین حکومت چیانك کایشك که دشمن شورویها است شده است و بعد از این حکومت چین کمونیست، برخلاف حکومت چین کوئومین تانك جناح عظیم روسیه شوروی را در آسیا تنها نمی خواهد کرد و محققا هر عملی که سبب تضعیف این حکومت بشود بضرر مسکو خواهد بود.

از اینها گذشته کمونیستهای چین در این بیست سال اخیر در نواحی وسیعی از این سرزمین تسلط داشته اند بی آنکه تماس دائمی با روسیه شوروی داشته باشند.

چه بسا مواقعی که سیاست آنها بر خلاف مصلحت کمین ترین بوده و مائوتسه تونك مخالف مقررات و دستورات آنها رفتار کرده است. بسیاری از مردم چین این مطلب را میدانند و بهمین جهت است که باور نمیکنند حکومت جدید چین آلت دست روسیه شوروی و یا سیاستش تابع سیاست مسکو باشد.

مسلمست که کمونیست های چین خود را تابع دستورات مارکس و پیروان او میدانند و حاضر نیستند با شورویها که همسایگان شمالی آنها هستند روابط حسنه نداشته باشند بخصوص در اینموقع که آنها با اتازونی امریکا سرجنك دارند ولی کمونیستهای چین نمیتوانند قبول کنند که این اتحاد آنها را بصورت دولت دست نشانده درمیاورد و عده کثیری از روشنفکران حتی آنهائیکه کمونیست نیستند و نمیخواهند تماس خود را با مغرب زمین و فکر و روح مغرب زمین قطع کنند آنها را در این سیاست پشتیبانی میکنند.

پس میتوان گفت که در چین هنوز هم طرفداران روسیه شوروی هستند و هم هواخواهان مغرب زمین و افکار و عقاید دودسته در آنجا بطور تعادل با یکدیگر مواجه اند منتها امروز بعلل مختلف که اهم آنها علت سیاسی است عقاید و افکار شورویها تفوق یافته است.

بعلاوه مدت یك نسل است که ادبیات شوروی درمیان نه دهم افراد نخبهٔ چین رواج کامل یافته است معذالك مغرب زمین میتواند بازهم جای خود را در آنجا باز کند ولی نه بوسیله اعمال سیاست زور زیرا چنین سیاستی جز تولید هرج و مرج و متعاقب آن شکست سخت نتیجه دیگری نخواهد داشت.

باری برای چین کمونیست امروز چیزی جز حصول پیروزی مائوتسه تونك گرانبها نیست.

آ-۱۳۹۷۷ ۱۰-۴

حمل بار بوسیله هواپیما ارزانتر از وسیله زمینی
بازرگانان محترم شرکت هواپیمائی ایران
هر هفته روز های پنجشنبه یك سرویس بار بین تهران بیروت بر قرار نموده خواهشمند است برای حمل کالای خودتان بشرکت ایرانتور مراجعه فرمائید.
آ-۱۴۶۶۷ ۲-۱

گل یونه - نعناپونه
این سبزی وصدای فرح بخش فروشنده آن همیشه مژده نزدیکی بعید را میدهد از حالا فکر کارت تبریك و کارت اسم برای روزهای عید باشید وفراموش نفرمائید که غیراز هزارها کارتهای گوناگون بادو تومان میتوانید هرمطلبی بخواهید تا یکصدعدد تبریك باسم و آدرس خودتان آنهم قشنك وطلائی چاپ نمائید.
نشانی: امیریه بنگاه بنفشه اتوبوس ۲ و ۱۸ این راهنما بدانید کارتهای دعوت عقد وعروسی خوب وحسابی مخصوص بنگاه بنفشه است
آ-۱۴۶۴۶ ۲-۱

یخچال نورژ
اولین یخچالی است که دارای مدال امتیاز قفل و کلید و ساعت الکتریکی میباشد
نمایندگی فروشگاه نورژ - لاله زارنو
آ-۱۳۵۱۶ ۱۵-۸

Hamburg
TRANSPULMIN
Ampoules, 1-2-CC
ساخت کارخانه Homburg آلمان رسید
آ-۱۳۶۵۳ ۶-۲

تلمبه برقی منزل
مرکز فروش بهترین تلمبه برقی منزل و انواع تلمبه های صنعتی و زراعتی
شرکت سهامی تهران اروپ میدان فردوسی
آ-۱۴۳۴۰ ۱۵-۳

آگهی مناقصه
شهرداری قم بر حسب تصویب انجمن شهر اسفالت و شهرسازی بتونی کلیه خیابانها و کوچه های شهر قم را طبق قانون توسعه معابر بشرح زیر بمناقصه واگذار مینماید:
۱- انجام عمل طبق نقشه و مشخصات موجوده در دایره ساختمان شهرداری قم و اداره امور شهرداریها در وزارت کشور که در آن نوع و مقدار کار تعیین شده خواهد بود.
۲- داوطلبان که باید دارای سوابق و مدارك فنی جهت اجرای این قبیل کارها باشند میتوانند مشخصات فنی و اشیاء و نقشه های مقدماتی را از دایره ساختمان شهرداری در قم و از دائره فنی امور شهرداریها در تهران دریافت دارند.
۳- پیشنهاد دهندگان باید مبلغ پنجاه هزار ریال بعنوان سپرده بحساب ۷۵۴ شهرداری در بانك ملی ایران شعبه قم یا به صندوق امور شهرداریها در تهران و شهرداری قم در قم تحویل و رسید سپرده را دریافت دارند.
۴- پیشنهاد دهندگان باید پیشنهاد خودرا در دو پاکت الف و ب بشرح زیر تسلیم نمایند:
الف- پاکت الف محتوی مدارك فنی و صلاحیت مالی پیشنهاد دهنده باشد با رسید سپرده نامبرده درماده ۳ که مسهور بوده و روی آن نوشته شده راجع بپاکت الف.
ب- پاکت ب محتوی قیمتها و باید پیشنهاد دهنده قیمت یکمترطولی نهرسازی و یکمتر مربع اسفالت را تعیین نماید.
۵- پیشنهادها بایستی تاساعت ۱۰ صبح روز شنبه ۵ اسفندماه ۲۹ در تهران بوزارت کشور اداره امور شهرداریها و در قم تا ساعت ۱۱ صبح روز دوشنبه ۷ اسفند ۱۳۲۹ بشهرداری قم تسلیم و رسید دریافت شده باشد.
۶- پیشنهادهای واصله در تاریخ ۱۰ صبح روز سه شنبه ۸ اسفندماه با حضور انجمن شهر در شهرداری قم باز و قرائت خواهد شد بدواً پاکتهای الف بازو پیشنهاد دهندگانی که صلاحیت فنی و مالی آنها در انجمن احراز شد به پیشنهادشان ترتیب اثر داده و پاکتهای ب آنها باز و حائز حد اقل مناقصه تشخیص داده میشود.
۷- حضور پیشنهاد دهندگان موقع خواندن پیشنهاد آزاد و شهرداری قم بپیشنهاداتی که فاقد قبض سپرده و یا باقید و شرط تنظیم شده باشد ترتیب اثر نخواهد داد ضمنا پیشنهاد دهنده در پیشنهاد خود صریحاً قید نماید که کلیه مشخصات و نقشه و طرح قرارداد را قبلا ملاحظه کرده و هیچ نقطه ابهامی باقی نمانده است.
۸- شهرداری قم در رد و قبول یك یا کلیه پیشنهادها مختار خواهد بود
۹- در صورت اصابت مناقصه و خودداری از قبول سپرده بسود شهرداری قم بایگانی خواهد شد.
شهردار قم- وزیری
آ-۱۴۵۲۱ ۳-۲

آگهی مزایده فروش کامیون و اتومبیل سواری
شرکت سهامی کارخانجات قند ایران دودستگاه کامیون دوج و یك دستگاه کامیون فورد مستعمل و یك دستگاه شاسی اسقاط و دودستگاه اتومبیل سواری مستعمل و یکدستگاه وانت مستعمل را از طریق مزایده بفروش میرساند
شرایط مزایده و مشخصات اتومبیل ها در دفتر شرکت واقع در خیابان شاهرضا جلب میدان فردوسی موجود بوده و پیشنهادات تاساعت ۵ صبح روز ۱۵ر۱۲ر۲۹ که تاریخ تشکیل جلسه مزایده است پذیرفته میشود.
شرکت درمزایده بمنزله قبولی کلیه شرایط مزایده خواهد بود
آ-۱۴۶۳۵ ۲-۲

wyeth
قابل توجه آقایان پزشکان محترم
نتیجه آزمایش ویسیلین چهارصدهزار واحدی
wycillin 400.000 units
در انستیتو پاستور ایران
حاکی است که این پنیسیلین دارای چهارصدهزار واحد بین المللی پنیسیلین بوده و کاملا محفوظ مانده است
ویسیلین چهارصدهزار وسیصد هزار واحدی
در تمام داروخانه های کشور بفروش میرسد
نماینده انحصاری در ایران- شرکت سهامی سانکو
خیابان سعدی تلفن ۳۹۵۸۷
آ-۱۴۵۱۵ ۲-۲

سرویسهای گل سرخی آلمانی مطابق سلیقه شما و مخصوص مغازه آهنگر است چهارراه کالج تلفن ۸۶۵۹
آ-۱۴۵۴۱ ۳-۲

قابل توجه آقایان پزشکان و داروسازان
محصولات داروئی ذیل برای رفاه حال عامه در دسترس عمده فروشی های اردیبهشت و گلشن خیابان ناصرخسرو تهران گذارده شد:

کینالا روش کلن	Quina laroche (clin)
شربت سالیسیلات دوسود کلن	Solution salicylate de soude (clin)
قرص سالیسیلات دوسود کلن	Dragees salicylate de soude (clin)
آرگو لامید کلن	Argolamide.(clin)
شربت ید و توئیك (نوری) کلن	Sirop Iodotanique (clin-sirop noury)
شربت پاسیفلورین	Passiflorine
پاسی کاربن	Passi carbone
کاشه کالمین	Cachets kalmine
پاستیل والدا	Pastilles valda

آ-۱۳۳۰۶ ۱۰-۸

موجودی فعلی تا فروردین سال ۱۳۳۱ احتیاجات مردم را تامین خواهد کرد

بقیه ازصفحه اول

بطور متوسط حداقل مصرف مرکز وشهرستانها درسنوات گذشته بین ۲۲۰ تا ۲۷۰ هزار تن بوده است .

بنابراین درسال جاری موقعی که کابینه کنونی سرکار آمد چنین در نظر گرفته شد که برای تامین احتیاجات وتهیه مقدار کافی ذخیره در انبارهای دولتی جنس ازطریق آزاد خریداری گردد.

پس از بررسی ومطالعات کامل در نرخ‌های بین‌المللی غله نرخهائی که برای شهرستان‌های ایران در نظر گرفته شد بین ۲۷۰۰ تا ۳۰۰۰ ریال تعیین گردید و برای تهران ۳۱۵۰ ریال تعیین شد (هر تن گندم) واین قیمتی که تعیین شد ده‌درصد نسبت بقیمت سال ۱۳۲۸ کمتر بود .

با این ترتیب که خرید وفروش غله بصورت آزاد درآمد اداره کل غله ازلحاظ مخارجی که هرساله برای اعزام مامورین و اخذ تعهدات متحمل میشد صرفه‌جوئی بعمل آورد وازلحاظ تقلیل قیمت وصرفه‌جوئی درفوق‌العاده وهزینه سفر مامورین تقریبا درحدود شصت میلیون ریال بصرفه خزانه دولت تمام گردید.

برای جلوگیری از زیان اداره کل غله باین امر اکتفا نکرده و بر حسب دستور آقای نخست‌وزیر مقرر گردید که نان مصرفی شهرستانها و قسمتی از مرکز نیز از طریق آزاد تامین گردد

نتیجه‌ایکه از این تصمیم حاصل شد آن بود که قیمت نان آزاد در شهرستانها تنزل فاحشی بنماید .مقایسه نرخ نان دربهمن ماه سال ۱۳۲۸ و بهمن ماه سال ۱۳۲۹ در شهرستان ها این موضوع را کاملا روشن می‌سازد .

بدین طریق غله‌ایکه همه ساله دولت ناگزیر بود ازابتدای امرجمع آوری ودر دسترس نانواهای دولتی بگذارد با تامین نان شهرستانها از طریق آزاد درانبارهای دولتی بعنوان ذخیره نگاهداری‌شد واین مقدار ذخیره که ازماه مرداد تاآخر بهمن‌ماه بایستی بشهرستانها داده میشد درحدود ۸۰ هزار تن میباشد.

مقدار غله جمع آوری‌شده

مقدارغله‌ایکه تاتاریخ ۲۰ بهمن‌ماه از طریق آزاد جمع آوری شده‌است ۱۰۴۸۱۴ تن گندم ۳۷۸۴۴ تن جو میباشد وموجودی ما باتوجه باینکه مقداری ازجنس سال گذشته باقیمانده بود فعلا ۱۳۲۷۷۴ تن گندم و ۳۴۸۱۳ تن جو میباشد که جمعا ۱۶۷۵۸۷ تن میشود .

توضیحا علاوه مینماید که ازاین مقدار فعلا ۴۷ هزار تن گندم و ۴ هزار تن جو درسیلوی تهران ومابقی درانبار غله شهرستانهاست وبارسیدگی که اخیرا نسبت بموجودی سیلوی تهران شده است تقریبا چهارهزار تن گندم وهزار تن جو از بابت سرك تعیین وبحساب موجودی اضافه گردیده است.

بدین ترتیب گرچه حد اکثر مصرف ماهیانه‌اعم‌از مرکزوشهرستان ها فعلا از ۸ هزار تن تجاوز نمی کند ولی اگر مجبورشویم که مطابق مصرف سنوات قبل بنام شهرستانها از اول فروردین کمك جنسی بنمائیم مقدار موجودی حداقل برای یکسال یعنی تا فروردین سال ۱۳۲۱ کفایت خواهد کرد .

از هشت هزارتن مصرفی که فعلا بمرکز و شهرستان ها داده می شود رقم عمده آن که درحدود شش‌هزار تن میباشد مربوط بمصرف شهرتهران است .

برای آنکه از وضعیت دکاکین نانوائی و طرز مصرف غله ووضع نان تهران اطلاع حاصل‌شودتوضیح مختصری‌رالازم میدانم ؛

تا اردی بهشت ماه سال جاری افتتاح دکان نانوائی در تهران مقید باخذ پروانه از اداره نان و رعایت حدود صنفی بود

ولی در اردیبهشت‌ماه سال‌جاری در زمان دولت آقای منصور برطبق تصمیم هیئت دولت افتتاح دکان‌نانوائی بکلی آزاد و نظارت اداری‌غله‌ونان ازعمل دکاکین آزاد پزی بکلی قطع گردید و این امر موجب شد که بیش از چهارصد دکان بدکاکین‌نانوائی تهران افزوده شود.

افزایش دکاکین نانوائی موجب آن گردیده بود که دکاکین نانوائی بتوانند بمیزان حد اقلی که مخارج دکان را تامین نماید پخت کنند ونانوا ناچار بود که برای تامین‌در آمد خرد ومخارج لازم دکان بگرانفروشی و کم فروشی متوسل‌شود برای جلوگیری از این‌عیب و اتخاذ تصمیمی که بتدریج تعداد دکاکین نانوائی تهران تقلیل یافته و حداقل پخت هر نانوا تامین شود در آخر شهریور ماه سال‌جاری تصویب‌نامه‌ای از هیئت وزیران صادر وبموجب آن مقرر شد که تعداد دکاکین نانوائی بتعداد فعلی محدود و مشمول پروانه نانوائی بکسی‌داده نشود . واما راجع بقیمت نان مطابق تصمیمی که درمرداد ماه سال جاری در کمیسیون متشکله در اداره بازرسی کل نخست وزیری‌اتخاذ گردید قیمت نان دولتی سه ریال و قیمت نان آزاد ۴٫۷۵ ریال تعیین شد واز آن تاریخ از چهارصد باب دکان دولتی که همه روزه از اداره سیلو سهمیه دریافت میداشتند دویست باب بآزادپزی تبدیل و دویست باب دکان دولتی که شامل نانواهای فریزی و تافتونی بود در نقاط پرجمعیت شهر وکارخانجات باقیماند .

قیمت آردیکه بدکاکین دولتی داده میشد هر تن ۲۵۸۰ ریال‌و قیمت آردیکه بدکاکین آزادپزی که سابقه دولتی داشته اند ۴۳۰ ریال تعیین گردید.اخیرا که بمقتضای فصل قیمت گندم دربازار آزاد ترقی نمود نانواهائیکه از دولت سهمیه دریافت نمی‌داشتند و ناچار بودند گندم مورد مصرف خود را از بازار آزاد تامین نمایند درمقام شکایت برآمده و اظهار میداشتند که فروش هر کیلو نان آزاد به ۴٫۷۵ ریال برای آنان مقدور نمیباشد.

برای اینکه عده‌ای از اهالی تهران از نان دولتی که ارزان قیمت تر است استفاده نمایند درنظر گرفته شد که سهمیه آرد دویست باب دکاکین دولتی باسهمیه آرد دویست باب دکان آزادپزی که از اداره سیلو تحویل می‌گرفتند مخلوط شده و بطوریکنواخت بین چهارصد باب دکان تقسیم‌شود.

بااین ترتیب یکعده تقریبا دویست هزار نفری که ازنان آزاد یعنی نان گران قیمت استفاده مینمودند خواهند توانست از نان ارزان تری استفاده نمایند ضمنا برای اینکه اداره کل غله درفروش آرد متحمل ضرری نشود معدل نرخ‌فروش به دکاکین دولتی و دکاکین آزادپزی که‌هر تن ۲۴۰۰ ریال میباشد تعیین گردیده و فروش آرد بچهارصد باب از دکاکین ازاول اسفندماه ۱۳۲۹ بانرخ مزبورخواهد بود وچون بااین نرخ باتوجه بمخارج دکاکین نانوائی فروش نان دولتی بقرار هر کیلوسه ریال مقدور نبود بامطالعات دقیقی که بعمل‌آمد نرخ نان دولتی بقرارهر کیلو سه‌ریال‌ونیم تعیین گردید و بطوریکه ملاحظه شد اگر چه ظاهرا نرخ نان دولتی هرکیلو ده شاهی اضافه شده است ولی درمقابل همانطور که گفته شد یکعده زیادی که از نان گران قیمت استفاده میکردند خواهند توانست نان بقیمت ارزانتری خریداری کنند واما در مورد دکاکین آزادپزی چون با توجه بمخارج دکاکین و نرخ گندم در بازار آزاد چنین نتیجه گرفته شد که نانواها نباید هر کیلو نان‌را بیش از ۵ ریال بفروشند علیهذا قیمت نان آزاد نیز بقرار هر کیلو ۵ ریال ازاول اسفندماه تعیین گردیده‌است برای اینکه دکاکین نانوائی از نرخهای مقرر تجاوز ننموده‌واجحافی بمشتریان نکنند حسب الامر آقای نخست‌وزیر شش هیئت بازرسی از مامورین عالیرتبه وزارت‌دارائی تعیین ووسائل نقلیه دراختیار آنان گذاشته شده‌است که دائما عملیات خبازها را تحت‌نظر گرفته ومتخلفین‌را بدادگاههای گرانفروشی که دراداره سیلو مشغول کارمیباشند تسلیم نمایند .

سپس درپاسخ سؤال یکی از نمایندگان جراید اظهار داشتند:

امسال نسبت بتمام سنوات سطح کشت بالا رفته ودولت برآنست بیك ترتیبی نرخ آنرا تثبیت کند که برای زارع ومالك صرف داشته باشد ودر عین حال قیمت نان آزاد برای سال ۱۳۳۰ درشهرستانها از ۳ ریال ودر مرکز ازچهار ریال تجاوز نکند و باین ترتیب عملی که اداره کل غله در سال ۱۳۳۰ انجام خواهد داد فقط جمع آوری مقدارکافی درانبار ها و سیلوها خواهد بود که بمنظور تثبیت نرخ مورداستفاده قرار خواهد گرفت وکلیه دکاکین نانوائی اعم ازدکاکین مرکز وشهرستانها بدکاکین آزادپزی مبدل خواهد گردید.

صورت مجلسی که درباره نرخ گوشت تنظیم گردیده است بهای گوشت ششماه کیلوئی ۲۰ ریال و شش‌ماه ۲۴ ریال خواهد بود

دو میلیون ریال بیش قسط خرید یخچال جمع آوری میشود

نظر بوصول صورت‌مجلس متضمن عقیده‌مشورتی آقایان قضات‌دیوان‌عالی کشور شهرداری تهران باروسای صنف قصاب داخل‌مذاکره شده‌وبرای تعیین‌نرخ گوشت یکساله شهرتهران مراتب زیررا توافق کردند وقرار شددرمحضراسناد رسمی حاضرشده‌و بقرار زیرتعهدات لازم را رسمابثبت برسانند .

۱- آقایان فضلة‌الاسامی‌وزیر کشتارکنندگان گوسفند و بز مصرفی تهران وشمیران‌ازتاریخ بیستم‌بهمن ۲۹ تابیستم‌بهمن ۱۳۳۰ تعهد نمودند گوشت مصرفی تهران‌را ازقرارششماه‌هر کیلو ۲۴ ریال ودرشش‌ماه هر کیلو ۲۰ ریال شش‌ماه ۲۴ ریال ازاول دی تاآخر خرداد وشش‌ماهه دوم ۲۰ ریال‌ازاول تیرتاآخر آذراست‌بفروشند و گوشت بحد وفور دردسترس عموم قرارداده شود وتعداد کشتار درتمام ۱۲ ماه نباید کمتراز روزهای‌مشابه‌سال‌قبل‌باشد اگر نرخ دام با دلائل مثبته درمیدان ترقی وتنزل فاحش نماید بطوریکه تا ۱۵ در صد از نرخ شهرداری تفاوت داشته باشد طرفین حق تجدید نظردارند .

۲- فروش گوشت طبق مقررات آئین نامه‌است.

۳- کشتارکنندگانی که حق کشتار دارند عبارت ازکسانی هستند که دارای سابقه صنفی بوده وپروانه رسمی ازطرف‌شهرداری دردست‌داشته باشند وشهرداری تهران قبول میکند که ازافتتاح دکاکین بی پروانه جدا جلوگیری بعمل‌آورد. کسانی که‌شرایط این قرار داد راپذیرفته ودرششماهه اول طبق مقررات رفتار کرده اند منحصرا درششماهه‌دوم‌فروشنده گوشت خواهند بود وشهرداری پروانه جدید صادر نخواهد کرد.

برای رعایت این‌ماده و برای رعایت مقررات شهرداری بلا فاصله شهرداری بکسانی که این قرارداد را باگواهی صنف امضاء کرده‌اند پروانه جدید خواهدداد وپروانه های سابق ملغی‌است‌وحداکثر درتهران‌ششصددکان قصابی خواهدبود.

۴ - برای‌رعایت اصول بهداشت صنف‌قصاب‌متعهداست تدریجا کارخانه های‌پوست و روده پاك‌کنی وسایر احتیاجات فنی را بنا به تشخیص و راهنمائی شهرداری خریداری ومورد استفاده قراردهد.

بمنظور اجرای این‌ماده صنف قصاب با کثریت آرا ۷ نفر را ازمیان خود بنام‌هیئت‌مدیره‌موقتی شرکت‌کار- خانجات گوشت انتخاب مینماید ودر درجه‌اول بعداز تنظیم این‌قرارداد و تشکیل هیئت‌مدیره موقتی برای‌خرید یخچال که‌مورد احتیاج فوری است اقدام می‌شود وصنف تعهد میکند تا آخرخرداد ۱۳۳۰ دومیلیون ریال برای‌پیش قسط خرید کارخانه جمع- آوری وبااطلاع شهرداری برای‌خرید یخچال اقدام نمایند.

شهرداری تهران تعهد میکند بعداز جمع اوری سرمایه اولیه‌ارز به نرخ دولتی برای خرید یخچال و سایر کارخانجات باختیار صنف بگذارد .

۵ - برای تضمین اجرای این قرارداد صنف قصاب قبول مینماید که برای هر دکان‌با احتساب سپرده های سابق‌دو هزارریال وجه نقد وحقوقی که بابت پروانه‌قصابی دراختیاردارند بنام سپرده بشهرداری تهران تسلیم نمایند تا در صورتیکه هر یك نسبت بسهم خود از مقررات این قرار داد تخلف نماید شهرداری حقوقی که‌بابت پروانه قصابی متصور است بفروش برساند بضمیمه‌دوهزارریال وجه نقدی که سپرده شده بسود خود برداشت کند .

۶ - در صورتیکه شهر داری بخواهد بنا به مقتضیاتی این‌قرارداد را الغو نماید و یا بنحوی از انحاء مانع کشتار گردد نسبت بهر راس گوسفند کشتار هر یك از کشتار کنندگان برای هر روز پنجاه ریال باید به قصاب بپردازدو مقدار کشتار هر قصاب با رعایت کشتارروزمشابه سال قبل خواهد بود . »

در زاهدان به ۳۶۰ خانه آسیب وارد شده صدخانه جدید بناخواهد شد

بطوریکه‌چندی پیش‌اطلاع‌دادیم هیئتی برای رسیدگی بامورسیل‌زدگان زاهدان و کمك بآنها از طرف شیرو خورشیدسرخ ووزارت جنك بزاهدان اعزام شده بود، اینك خبرنگار ما اطلاعاتیرا که‌دراین‌موردبدست آورده شرح میدهد :

سال گذشته در اثرسیل تعدادی درحدود ۱۴۰۰ خانه درزاهدان‌مورد آسیب قرار گرفت واین جریان سیل در اثر شکستن‌سدی‌رویداد که درسال ۱۳۱۸ درجنوب شهر باخاك و شن و مقدار کمی سنك ساخته شده‌بود این‌سد که بیش ازدو کیلومتر طول دارد در مقابل فشارآب طاقت نیاورد،ودورخنه در آن‌ایجادو آب از آن‌دوشکاف‌بداخل شهر نفوذ نموده که باعث‌خسارات زیاد میشودوسیل‌درشهراحداث کرد.اقداماتیکه سال گذشته برای‌بستن سد بعمل آمد شهر زاهدان‌را ازخطر انهدام نجات داد . بدین‌ترتیب که‌آب‌سیل که بمراتب زیادتراز سال‌قبل بود مجرای طبیعی سال گذشته را تعقیب نمود و نسبتا آسیب کمتری وارد ساخته است ولی درقسمت شرق‌شهر آب نفوذنموده و قسمتی ازمحله بلوچ هارا آب ویران ساخته است .

دراین منطقه اغلب افراد نظامی ومامورین شهربانی و بلوچها زندگی میکنند .

بتعداد ۳۶۰ خانه آسیب وارد شده وچون خانه‌های زاهدان ازخشت وخاك بسیارسست بناشده‌اند بارانهای متوالی نیز تعداد زیادی ازسقف و دیوارهارا سوراخ نموده‌وازاین حیث نیز آسیب فراوانی به اهالی رسیده است .چون جریان سیل شب اتفاق افتاده واغلب اثاثیه و پوشاك اهالی را آب برده‌است یا زیر آوار مانده ازطرف شیر و خورشید سرخ تعداد ۱۵۵۴ قطعه پتو- پالتوپشمی- کت‌و شلوار بین‌اهالی توزیع شده است .

ساختمان ۱۰۰ خانه از طرف شیر و خورشید سرخ در محلی که سیل‌گیر نمیباشد در هفته آینده در زاهدان شروع خواهدشد ولی چیزی که نهایت ضرورت را دارد ساختن یك‌سد محکم از طرف مقامات دولتی است که شهرها را از خطر سیل حفظ نماید .

مسابقه دوچرخه‌سواری در کازرون

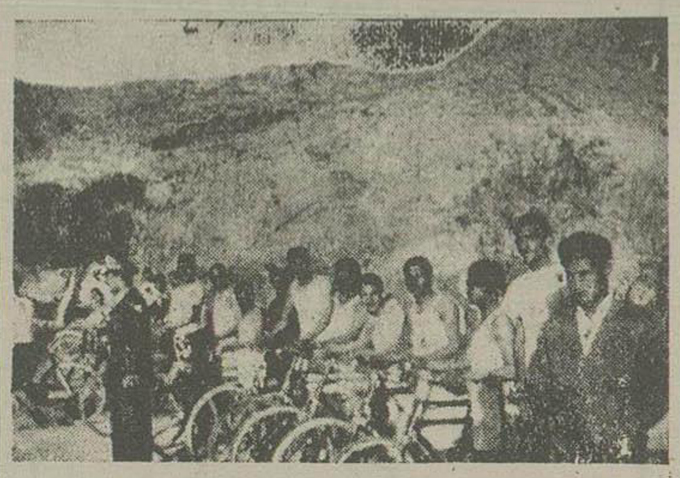

درکازرون هفته گذشته بین باشگاههای نیرو- نیروو راستی- افراد تیپ‌ودانش‌آموزان مسابقه‌دوچرخه‌سواری ۱۲ کیلومتری با شرکت ۲۱ نفر داوطلب انجام شد .

در نتیجه نفر اول آقای‌نامدری ازدبیرستان‌شاپوروو نفر دوم گروهبان موسوی ونفر سوم سرباز وظیفه امینی و نفر چهارم نروزان از دبیرستان شاپور برنده معرفی شدند وپس ازانجام مسابقه قهرمانان جوائز خودرا از فرمانده تیپ دریافت داشتند .

خبرهای کشور

راه‌آهن جنوب باز شد

آخرین خبری که ازمحل تونل ۶۹ راه‌آهن رسیده حاکی است که باوجود بارندگی شدید ، دربیست و چهارساعت اخیرمامورین راه‌آهن‌ظهر امروز توانستند راه را برای عبور وسائط نقلیه آزاد سازند ولکومتیو های آسیب دیده را بایستگاه کشور بیاورند ، باین ترتیب قطار های مسافری دیروزتهران واهواز ازمحل سانحه بدون مبادله عبورخواهند کرد، مدیرکل بنداد و کمیسیون‌عالی امزای ازمرکزفورا بصوب تهران حرکت میکنند ، تحقیقات درباره علت وقوع این حادثه براساس تعقیب مسئولین ادامه خواهد یافت .

نمایشگاه بنگاههای خیریه در کراچی

در کراچی، طبق‌اطلاع،نمایشگاهی بنام نمایشگاه بنگاههای خیریه دول اسلامی دائر شده و اجناس آن به منفعت آسیب دیدگان سیل پنجاب بفروش‌میرسد.

در نمایشگاه مزبور غرفه ای به ایران اختصاص داده شده‌که سازمان شاهنشاهی خدمات اجتماعی ترتیب آنرا بعهده گرفته است وباین منظور مبلغ پنجاه هزارریال دراختیار بانوان ارفع وهمتمدی گذاشته‌است .

بانکملی ایران نیزسی‌هزارریال برای این‌کارپرداخته است.

وجوه فوق بمصرف‌خریدمتداری ازصنایع مستظرفه مخصوص ایران رسیدکه عبارتست ازقالیچه ابریشمی، عکسها وجلد آلبوم ودستبندمینیاتور پرده‌های قلمکار، جعبه وقاب ونوشت افزارخاتم‌کاری، رومیزی‌دستی‌دوزی، کلدان وقاب ولوازم چای نقره‌کاری سیاه قلم ومیناکاری ملیله‌کاری‌زنجان وامثال‌آن .

اجناس مزبور روز چهارشنبه (پس‌فردا) باهواپیما بکراچی حمل خواهد شد تادرغرفه زیبائی بنام‌ایران جاداده شود .

ظهرروزشنبه آقای‌غضنفرعلیخان سفیرکبیرایران درپاکستان در محل سازمان شاهنشاهی حضور یافته وکالا های مزبور را بازدید واز احساسات ایرانیان‌سپاسگذاری کردند.

جشن سالیانه دبیرستان فرخی

در سالن دبستان خیام از ساعت ۶ بعدازظهرروزپنجشنبه گذشته‌عده‌ای ازفرهنگیان‌ورؤسای‌دبیرستانهای‌تهران بابانوانشان طبق دعوت قبلی‌مسئولین دبیرستان فرخی حضور بهمرسانیده بودند این دعوت چون دبیرستان‌فرخی وسعت کافی نداردردبیرستان‌خیام‌صورت گرفته بود وازساعت یکربع به‌هفت‌با سرود شاهنشاهی برنامه جشن آغاز شد قبلا آقای امیر صداقت‌فر رئیس انجمن ادبی دبیرستان خیر مقدم گفتند وسپس دوپرده نمایش اخلاقی بنام در آغوش مرك توسط انجمن تاتر و موسیقی دبیرستان زیر نظر آقای غلامرضاعطاری بمعرض‌نمایش گذاشته شد و در فواصل پرده ها آقایان اصفهانی‌ووزیری‌بوسیله‌آواز‌بهمراهی تار وویولن حضاررامشغول کردندو یکپرده کمدی‌جالب بنام«اخوی‌زاده» بوسیله‌چندتن‌ازدانش‌آموزان‌دبیرستان انجام شد و ازحضار پذیرائی گرمی بعمل آمد و ساعت ۹ برنامه جشن خاتمه یافت .

بندرگز دو ثانیه بشدت لرزید

ساعت ۶ و سی‌وپنج‌دقیقه دیروز بامداد، زلزله‌ای دربندرگز روی‌داد که اگرچه مدتش کوتاه بود، ولی بواسطه تکانهای شدیدی که داشت مردم رامتوحش ساخت .

مدت نوسانات زلزله ولرزش زمین‌درحدوددوثانیه بود که‌خوشبختانه صدمه‌ای وارد نساخت .

جنایت در اسفراین

ازاسفراین گزارشی که‌خبرنگار اداره بتهران داده حاکیست که روز جمعه گذشته علی‌اصغرفرزند ذبیح‌ساکن بریمان اسفراین نزدیك عصر مفقود میشود .

هنگامیکه بجستجوی طفل‌مزبور می‌پردازند اورا درمجرای آب مسجد خفه شده‌مشاهده میکنند، تحقیقات‌در باره علت ارتکاب این جنایت ادامه دارد .

توزیع لباس

روز ۴شنبه گذشته تعداد یکصد قطعه لباس بمرانه ودخترانه باکفش بوسیله آقای قائم‌مقامی رئیس فرهنگ کرج بین‌دانش آموزان بی بضاعت توزیع گردید.

ورزش

نتیجه مسابقه وزنه برداری دانشگاه

روزهای سه‌شنبه و چهارشنبه گذشته در سالن ورزشی دانشکده ادبیات‌زیر نظر سازمان‌ورزشی‌دانشگاه مسابقات‌وزنه برداری‌دانشگاه انجام‌شد. درنتیجه در وزن اول آقایان قاسم زاده ازعلوم قره‌گوزلو ازدامپزشکی و کهنه شهری ازدامپزشکی‌اول‌ودوم وسوم شدند .

دروزن دوم آقایان دریا بیگی ازادبیات اسمعیل‌صحاوی و ملك از دامپزشکی اول و دوم وسوم شدند .

دروزن سوم آقایان‌ایمانی از ادبیات مقدس‌از کشاورزی و حسن نژاد از ادبیات اول ودوم وسوم گردیدند.

دروز چهارم آقایان قره دائمی ازعلوم - شرفی‌ازادبیات وطاهری‌از کشاورزی‌قهرمانان‌اول‌ودوم وسوم معرفی شدند .

دروزن پنجم آقایان‌پور فریب ازادبیات سرکیسیان از کشاورزی و محمدی ازعلوم اول و دوم و سوم شدند وزن ششم آقایان غفوری از ادبیات وپالپ زمان از کشاورزی‌اول ودوم گشتند ودروزن هشتم که یك نفرشرکت کرده بود آقای اردوباری ازادبیات اول شدنددرنتیجه دانشکده ادبیات برای دومین سال با ۲۹ امتیاز قهرمان وزنه برداری دانشگاه معرفی شد ودانشکده‌های علوم، کشاورزی دامپزشکی بترتیب دوم وسوم‌وچهارم معرفی شدند.

نتیجه مسابقه کشتی باشگاه تاج و قزوین

بطوری که خبرنگارما از قزوین اطلاع میدهد :

روز چهارشنبه گذشته ، مسابقه کشتی بین دوتیم تاج وقزوین انجام شده درنتیجه دروزن اول شعبانی از قزوین باامیر ابوی ازتاج شعبانی با ضربه فنی برنده شده .

دروزن دوم یعقوبی ازقزوین با نوری ازتاج یعقوبی با امتیاز برنده گردید،دروزن سوم شیخی ازقزوین با نوربخش ازتاج برنده نوربخش با ضربه فنی بوده‌است . دروزن چهارم لالوها ازقزوین‌وایرانی ازتاج‌لالوها با ضربه فنی برنده معرفی شد و در وزن پنجم‌شاهوردی ازقزوین بامطلبی ازتاج‌شاهوردی باامتیاز برنده‌شده‌است وسرانجام دروزن‌ششم مؤمنی‌ازقزوین باخاوری ازتاج مؤمنی باضربه‌فنی برنده‌شده‌است

باید دانست که طبق تصمیم کشتی باشگاه تاج در مسابقه بین‌تیم باشگاه‌تاج وشهرستان قزوین قهرمان جهان و کشور باشگاه تاج‌آقایان منصور رئیسی قهرمان دوم جهان آقای‌حسن‌سعدیان قهرمان اول‌جهان- آقای میرقوامی‌قهرمان‌پایتخت -آقای کشوری قهرمان کشور - آقای ماندگاری قهرمان کشور - آقای عزیز رحمانی قهرمان کشور بمنظور تشویق ورزشکاران شهرستان قزوین در مسابقه شرکت ننمودند .

عزیمت ورزشکاران باشگاه تاج به آبادان

بنا بدعوت شرکت‌نفت در ساعت ۱۶ روز گذشته‌تیم فوتبال ایرج که یکی از تیمهای جوان باشگاه تاج میباشد جهت انجام مسابقه به آبادان عزیمت نمودند و چون افراد تیم تاج برای مسابقات آسیائی انتخاب شده و باید بزودی عزیمت نماید از طرف باشگاه تاج تیم ایرج برای مسابقه آبادان انتخاب گردید

نتیجه مسابقه کشتی وزن هفتم و هشتم

شب های جمعه وشنبه در سالن تمرین فدراسیون کشتی مسابقات وزن هفتم وهشتم کشتی انجام شد درنتیجه دروزن هفتم آقایان زندی-اسفندیاری وحسن عرب اول ودوم وسوم شدند ودروزن هشتم آقایان معصومی- کوره پز و اسفندیاری اول و دوم و سوم شدند.

مسابقه انتخابی قهرمانی کشتی

بمنظورشرکت درمسابقات فنلاند فدراسیون کشتی ازقهرمانان شهرستان ها دعوت نموده است که در مرکز برای شرکت‌درمسابقه‌انتخابی قهرمانی حاضرشوند این مسابقات ازشب سوم اسفند ماه در سالن تمرین دارالفنون زیرنظرفدراسیون با شرکت بهترین قهرمانان تهران وشهرستان ها انجام خواهد شد دراین مسابقات آقایان وفاداروسفدری نیزشرکت نموده‌اند.

انتصابات

در وزارت کشور

• آقای عبدالله اشراقی فرماندار شبستر بسمت بازرس استانداری استان ششم - آقای سیف‌اله رزاقی کارمند منتقل ازشهربانی کل کشور بسمت کفیل فرمانداری دشت‌میشان آقای ابراهیم رضا پور رئیس دفتر فرمانداری لار بسمت معاونت فرمانداری‌لار منصوب گردیدند .

آقای هوشنك نوائی‌رئیس دفتر اداره کشاورزی وزارت کشور ، طبق قانون‌استقلال شهرداریها بسمت‌شهردار بروجرد وآقای یحیی‌صمصامی‌فرماندار سراب علاوه برسمت فرمانداری از طرف وزارت کشور بسمت کفالت شهرداری تعیین گردیدند.

آقای عباسقلی بیکدلی کارمند اداره‌انتظامات بسمت کفالت‌فرمانداری تویسرکان .

آقای عباس دولتشاهی فرماندار تویسرکان بسمت‌کارمنداداره‌انتظامات وزارت کشور.

آقای عیسی‌ضیائی بخشدار دره شهر بسمت بخشدار ارکواز منصوب شدند .

آقای رحیم کودرزی از طرف وزارت‌کشور بسمت شهردار و ذی‌حساب قانونی شهرداری الیگودرز- آقای سلطانی بخشدار بندرگز علاوه برسمت فعلی بکفالت‌شهرداری بندرگز- آقای‌اکبر لطفی بخشدار کومیشان‌علاوه‌بر سمت بخشداری به کفالت شهرداری کومیشان نیزمنصوب گردیدند.

••• آقای دکتر عمران بختیاری کارشناس امراض دهان ودندان بسمت پزشك بیمه فرهنگیان‌شرکت بیمه‌ایران منصوب شدند .

••• آقای‌محمد علی(بهروز) پناه‌پور بمعاونت‌اداره‌غله ونان‌شهرستان اراك منصوب گردیدند .

••• آقای دکتر عمران بختیاری متخصص امراض دهان و دندان بسمت پزشك بیمه فرهنگیان درشرکت سهامی بیمه‌ایران‌منصوب شدند.

••• آقای جعفر دبیر وزیری بازپرس شعبه دهم دادسرای‌شهرستان تهران بسمت‌دادستان خرم آباد منصوب گردید .

اهداء زمین بفرهنگ اردستان

آقای مصطفوی شهردار اردستان مقدارسه هزارمتر زمین دروسط شهر اردستان (محله کبوران) بفرهنگ اهداء نمود ، تادرآنجا دبستان شش کلاسه بهزینه فرهنگ بناشود .

عمل خیرخواهانه آقای مصطفوی قابل تقدیراست .

نمایندگان سال سوم دانشجویان قضائی

صبح دیروز انتخاب نمایندگان دانشجویان سال سوم قضائی‌دانشکده حقوق باحضورآقای‌دکتراشارتیاون آن دانشکده بعمل‌آمد وآقایان‌زمانی وفروام بنمایندگی کلاس انتخاب‌شدند.

کمك بساختمان بنگاه حمایت مادران

بموجب اعلامیه‌در بار شاهنشاهی جمعی از نیکوکاران برای شرکت‌در جشن ازدواج همایونی وجوهی بشرح زیر بحساب شماره ۵۲۴۵۵ بانکملی ایران پرداخته اند تا بصرف اتمام ساختمان بنگاه حمایت مادران‌برسد .

انجمن زردشتیان ایران ۲۰ هزار ریال سینمای‌ایران دوازده‌هزار و ۶۳۱ ریال- آقای‌علی‌اشرف‌وزیری پنج هزار ریال آقای دکتر محمد هاشم وکیل پنج هزار ریال - انجمن خیریه ارتدکس روسی دوهزار و پانصد ریال .

ورود و خروج

ورود

آقای مجید آقاخانی ، پیشکار حضرت‌والاآقاخان درکراچی،دیروز باهواپیما بتهران آمدند.

خروج

آقای‌هرمزاحمدی‌استاندار استان هشتم امروز بمحل‌ماموریت‌خودحرکت کردند .

آقایان هونی کیانا ومسلمان خبرنگاران رادیوئی رم که برای تهیه گزارش جشن ازدواج بایران آمده بودند دیروزتهران‌را ترك نمودند.

آقای دکتر مهدی بیانی رئیس کتابخانه ملی برای شرکت وتشکیل غرفه آثار هنرهای دستی ایران در کنفرانس موزه ملی‌اسلامی بکراچی عزیمت نمود .

دومین قسمت از مهمترین کتابی که

اسرار جاسوسیهای اخیر را برای شما فاش میکند

بریا، رئیس اداره جاسوسی شوروی، کانارس رئیس جاسوسی آلمان هتلری و سایر سران جاسوسی را بشما معرفی می کند و مبارزات پرهیجان این قهرمانان جاسوسی را برای اولین دفعه علنی میسازد

این کتاب بقلم : کورت زینترلیک جاسوس بزرگ معاصر نوشته شده است

- ۶۰ -

ماندل برژانتین رفت تارامرا برای پیشرفت شجاعانه هیتلر ومرام نازی در امریکای جنوبی صاف و مسطح کند .

ولی این مرد زرنگ طوری رفتار میکرد که کارهای او فقط عنوان اقتصادی داشته باشد وحتی اسلحه دادن ومسلح کردن آرژانتین هم — که چندسال بعد مهمترین کانون فاشیستی در امریکا شد — با عنوان ساده و عادی صورت گیرد .

این بود که نخست اموال وسرمایه های خود را بآرژانتین منتقل کرد و مقداری زمین مزروعی خرید بعد شش های طلای متعدد بیانکها سپرد و تدریجا دومیلیون دولار سرمایه بآن کشور آورد ودر اینجاهم یك شرکت دیگر نظیر شرکتی که در سویس تشکیل داده بود تشکیل داد که پای چند نفر انگلیسی و فرانسوی هم در کار باشد گو اینکه شرکای مزبور سهم زیادی دارند نه در کارها مؤثر هستند .

شرکت تجارتی ماندل درماههای اول همه نوع معامله میکرد و در تجارت اجناس مختلف وارد میشد که نشان دهد هدفی جز پول در آوردن ندارد ولی در همین یك کارخانه فولادسازی تاسیس کرد

اول کار محصولات ساده از قبیل چاقو وچرخ خیاطی و قطعات یدکی اتومبیل میساخت ولی بعد که وسائل کار تکمیل شد شروع بساختن اسلحه کرد عنوان هم این بود که اسلحه را برای دولت آرژانتین تهیه میکند .

مرحله بعدی کارهای او خرید چند کشتی تجارتی بود که مخصوصا آنها را از امریکای شمالی . اتازونی خریداری کرد تا افکار سرمایه‌داران امریکائی را بخود متوجه سازد زیرا در نظر داشت یك قرضی هنگفت از آن ها تقاضا نماید .

همه کارهای ماندل با تصویب دولت آلمان مخصوصا شخص امیرال کاناری صورت میگرفت ولی ارتباط ماندل با آلمانها بقدری محرمانه بود که هیچکس حدس نمیزد دست برلین در اینکارها وارد باشد .

کشتیهای تجارتی ماندل در آبهای اقیانوسها بحرکت آمد واجناس مختلف برای ژاپن و اروپا میبرد ومیآورد . این موضوع و توسعه روزافزون معاملات شرکت تجارتی ماندل که بتنهائی بیش از پانزده کشتی بزرگ تجارتی در اختیار داشت نظر توجه امریکا را جلب کرد (پس از جنگ امریکائیها فهمیدند که با آن کشتیها از آلمان اسلحه بآرژانتین حمل میشد تا آلمانها بتوانند در موقع مقتضی بدون آنکه احتیاجی بوجود ناوگان عظیمی داشته باشند بامریکای جنوبی حمله کرده پایگاهی برای حمله باتازونی بدست آورند و آخرین ضربت را بر دشمنان آینده خود بزنند .)

اداره ضد جاسوسی امریکا یکعده از عمال خود را مامور مراقبت ماندل نمود .

نخستین چیزی که این مامورین مخفی متوجه شدند این بود که ماندل هنوز هم دل در گرو عشق سوزان هیتلر دارد و ماندل برای آنکه بتواند باجهان سینما هم رابطه پیدا کرده و با نفوذ خود موجب شکست و بی اعتباری هیدی لامار گردد شرکتی برای فیلم برداری تاسیس کرده است .

این شرکت مشغول کار شد و اولین فیلمی که برداشت آخرین فیلم گردید یعنی شرکت با تهیه همان فیلم که بهیچوجه ورد توجه شد خسارت بزرگی دید که او را ورشکست کرد . این شاید اولین دفعه بوده که ماندل در یك کار اقتصادی اینطور مغلوب میشد .

ماندل عازم نیویورك شد و در این موقع تقریبا نقشه مربوط بآرژانتین پخته و مرتب شده بود دولت آلمان اطمینان داد که در این مورد حتما به آمال خود میرسد .

اساس نقشه آلمانها این بود که آرژانتین بدست ماندل و با اسلحه‌ای که بطور مخفی و قاچاق از آلمان فرستاده میشود مسلح شود و ضمنا مقدار زیادی اسلحه در نقاط آرژانتین در انبارهای زیرزمینی مخفی کردند تا موقع لازم بکار افتد .

مامورین مخفی امریکائی وانگلیسی که دنبال ماندل بودند اطلاع یافتند که او در نیویورك با یکنفر از صاحبان کارخانجات فولاد سازی آلمان ملاقات وتقاضا کرده است فورمولها و نقشه های لازم برای ساختن سلاحهائی که از لحاظ کیفیت و کالیبر نظیر سلاح های معمول ارتش آلمان باشد برای او بفرستند .

ماندل در اتازونی ادعا می کرد که برای تکمیل کارخانه دو چرخه سازی خود که ضمنا موتوسیکل و چرخ خیاطی هم میسازد آمده است .

ماندل در نیویورك به اشاره همان شخص آلمانی با یك شرکت امریکائی که در تکمیل کارخانه مشهور فولاد سازی کورینك در آلمان نیز شریك و سهیم بوده است وارد مذاکره شد و نقشه های لازم را از او گرفت .

روزی که حادثه «پیرل هاربور» صورت گرفت وامریکا علنی بر ضد محور وارد جنك شد اداره نظارت اموال اتباع خارجی که از مدتی پیش طبق دستور اداره ضد جاسوسی مراقب ماندل و کارهای اقتصادی او بود گزارش داد که فعلا در حدود یك میلیون دلار از سرمایه ماندل در این کشور است که قسمت عمده آن در بانکها و بقیه عبارت از منزل و اثاثیه میباشد .

دولت امریکا دستور داد این اموال توقیف شود .

دولت آرژانتین باین دستور امریکا اعتراض کرد و گفت ماندل فعلا تبعه آرژانتین است و این اموال متعلق به شخص او نیست بلکه متعلق بشرکت است وعده‌ای انگلیسی و فرانسوی هم در شرکت سهیم هستند .

امریکا در جواب آرژانتین دلایل قاطعی ایراد کرد و گفت : ماندل با اینکه مدعی است آلمانها در حق او ظلم کرده‌اند واو از دست آلمانها متواری شده است یکی از خطرناکترین عمال هیتلر است ومادلایلی در دست داریم که مرتبا با کلیه عمال آلمان در اروپا و امریکا مکاتبه و ارتباط دارد .

دولت امریکا در میان اسناد متعددی که داشت فقط یك نامه را بنمایندگان دولت آرژانتین نشان داد تا مجرم بودن ماندل ثابت گردد .

این نامه را ماندل ظاهرا در حال مستی برای امیرال کاناری نوشته و تاکید کرده بود که دستور مربوط بطرز تهیه فولاد مخصوصی برای توپ ضد طیاره را هرچه زودتر بفرستند ضمنا نوشته بود اگر لازم باشد مقداری از سلاحهای محصول کارخانه خودمان را برای شما بآلمان بفرستیم پس از خاتمه جنگهای اروپا که دست شما باز میشود عوض آنچه را فرستاده ایم ، مسترد کنید .

این کاغذ را ماندل یك روز پس از سقوط دونکرك بخط خودش نوشته بود وکسی نمیدانست این نامه چطور بدست امریکائیها افتاده است چون نامه مزبور ببرلین رسیده و از آنجا هم جواب آمده بود . جواب برلین هم در دست امریکائیها بود شاید یك رونوشت از کاغذ را برای آلمان فرستاده و ترتیب کار را طوری درست کرده بودند که جواب هم بدست خودشان برسد .

آرژانتین ساکت شد وماندل هم کارهای خود را با وسعت بیشتری ادامه داد وطولی نکشید که در ردیف متنفذین درجه اول آرژانتین جای گرفت و چون دید که امریکائیها دیگر باو کشتی نمیفروشند تعداد زیادی کشتیهای کوچك از ممالك امریکای جنوبی خریداری نمود کم کم افکار عمومی ومطبوعات متوجه ماندل شدند و چرا ید از او انتقاد کردند که از راههای نامشروع پول پیدا میکند روز نامه اکسیون آرژانتینا یك روز صفحه اول خود را بوصف کارخانجات ماندل اختصاص داد و نوشت کسی نمیداند مقصود ماندل از اینکه محرمانه اسلحه میسازد چیست ؟!

ولی همان روز سرهنك پرون که بتازگی دیکتاتور آرژانتین شده بود و با ماندل عقیده مشترك و همکاری وسیع داشت میانجیگری کرد واز آن روز نامه تقاضا کرد بنام حفظ مصالح کشور دیگر در این زمینه چیزی ننویسد .

ماندل و پرون که از مدتها پیش با یکدیگر دوستی داشتند ، کارخانه اسلحه سازی را باهم کك یکدیگر آنقدر توسعه دادند که در اواسط جنك جهانی دوم علاوه بر توپ و تانك شروع به ساختن هواپیما کرد و بطور کلی همه نوع سلاحی که مورد احتیاج ارتش آرژانتین بود میساخت ولی بعضی از آنها را مهر آلمان میزد که تصور شود از آلمان خریداری شده است .

متفقین وقتی لیست سیاه (فهرست طرفداران فاشیسم) را منتشر ساختند نام ماندل را در ردیف اول نوشتند .

ماندل در اینجا هم زرنگی کرد و پیش از اینکه مردم از این فهرست مطلع شوند خودش آن را علنی ساخت و گفت متفقین بامن طرفیت ندارند ، بلکه با قوی شدن ارتش میهن عزیز من آرژانتین مخالف هستند . دولت امریکا نمیخواهد که آرژانتین قوی و منظم باشد باین جهت است که نام من را که برای تقویت و تسلیح ارتش کشور سعی فراوان میکنم در لیست سیاه نوشته است ومن این اتهام را با کمال افتخار قبول میکنم .

ماندل با این شاهکار که نشانه‌ای از زبردستیهای کاناری دارد توانست نه تنها از ضرر وخطری که نتیجه طبیعی ثبت اسم او در لیست سیاه بود نجات پیدا کند بلکه بیش از پیش در میان مردم محبوبیت پیدا کرد و خود را بعنوان یك قربانی مصالح میهن معرفی نمود

دوزندگی نیك‌فر

باطلاع مشتریان محترم خود میرساند چون تعداد لباسهای حاضر شده خیلی زیاد و ممکن است اشتباهاتی رخ دهد لذا خواهشمند است هرچه زودتر برای بردن لباس خود مراجعه فرمایند والا هیچ گونه مسئولیتی متوجه ما نخواهد بود .

لاله‌زار جنب تالار فرهنك طبقه فوقانی دوزندگی نیك‌فر

آ — ۱۴۶۵۵

بقلم : حسین مسرور

فصل دوم — صبح نیشابور

(فیروزه خاکی)

-۶۴-

شاه از جلودار باشی پرسید : جمعا چند اسب درمسابقه وقبق خواهید گذاشت ؟

گفت : قربان از دویست رأس متجاوز است — فردا صبح تعداد قطعی آن معلوم خواهد شد .

پرسید : این اسب قره قیطاس از کیست ؟

گفت : مال ذوالفقاربك است وسولان نام دارد — تا کنون سه جایزه برداشته است .

گفت : از کره های نجدی اصطبل خاصه هم درمسابقه گذاشته اید ؟

گفت : بله قربان . سه کره از نوزبن‌های پارسالی .

شاه گفت : پس ما صبح زود فردا بمعدن میرویم تا برای پس فردا که روز شروع قبق اندازی است آنجا باشیم .

مرشدقلیخان دستور داد دستگاه یساق (سفر) شاهی برای قصبه معدن حرکت کند تا فردا خود شاه بآنجا حرکت نماید . فردا همه اعیان شهر با اسب واستر والاغ برای تماشا بخارج شهر نیشابور میرفتند .

جلو دروازه معدن (نیشابور) فضائی بود که باغ خلیفه نامیده میشد ولی آنوقت از باغ جز دوسه درخت توت وچنار کهن اثری برجای نبود و نیمی از زمین باغ را سایه آن درختان کهنسال پوشانیده بود .

در این محوطه سوار بسیاری دیده میشد که پیوسته بر تعدادشان افزوده می گردید . هر لحظه صدای شیهه اسبی از کوچه مجاور شنیده میشد ودر پی آن چند نفر اسب سوار خندان وشوخی کنان وارد این باغ بی در و دیوار شده باحاضران بسلام وعلیك می پرداختند .

نعلبندباشی شاهی در حالیکه نشتری بلند بدست داشت میان این جمع ایستاده اسبان مسابقه را معاینه می کرد — این شخص در فن خود ممتاز وماهر بود وعلاوه بر نعلبندخانه اداره بیطار خانه شاهی را هم زیر نظر داشت .

نعلبندباشی ترکی ساده ومکتب نرفته (بی سواد) ولی بسیار روشن ضمیر وراستگو بود و بسبب این دوفضیلت توانسته بود مورد مهر وعلاقه شدید شاه جوان واقع گردد .

قدی کاملا کوتاه وشکمی پیش آمده داشت — ریش عهد قدیم را باسبیل عهد جدید توأما دارا بود و کلاهی شلاله دار بطرز ترکمنی تا ابرو بر سر میگذاشت .

لغات عربی را بزحمت حفظ وادا میکرد وغالبا که میخواست در مجلس شاه لفظ قلم صحبت کند کلمات را اشتباها بجای یکدیگر میگذاشت وباعث خنده حضار میگردید

مخصوصا کلمات — نقش را نش و تجدید را تجدیك ولقب را — لگد استعمال میکرد .

علی بك جارچی باشی که مردی شوخ بود در کمین می نشست تا نعلبندباشی یکی از اینگونه لغات را استعمال کند — آنوقت اشتباه او را میگفت ومجلس را غرق هیاهو وخنده میساخت .

هروقت نعلبند باشی وارد میشد ودستها را برای تعظیم بشاه زیر بغل میگذاشت جارچی شوخ میگفت : پشم اندر پشم آمد — همه بزدند بخنده — شاه میگفت : نعلبند باشی — میدانی پشت سر توچه گفت ؟ — باشی میگفت گربان قیاس بنعش کرد (یعنی قیاس بنفس کرد)

من جمله جارچی باشی بشاه میگفت — قربان برای نعلبند باشی لگد (لقب) تعیین نمیفرمائید .

شاه خندیده میگفت نه نعلبند باشی خودش بقدر لزوم لگددارد . باین واسطه نعلبند باشی تا ممکن بود از رفتن دولتخانه (دربار) مسامحه میکرد وجارچی باشی هم درانتظار او میماند .

امروز صبح نعلبند باشی مامور بود کلیه اسبان قبق (مسابقه) را معاینه کند وهر کدام را که چشمانشان پیه می آورد شتری زیرلنه هایش فرو میبرد .

قدری که از روز برآمد شاه بالباس سفر وارد این محوطه شد — ازدحام مسابقه دهندگان بحد کمال رسیده بود و با آنکه فردا صبح مسابقه شروع میشد سواران برفت و آمد درجاده‌های معدن دیده میشدند .

شاه عباس برای حضور در نقطه آخر مسابقه که دربلوك معدن واقع میشد عازم آنجا بود و هیئتی هم که از قضات وسط راه بایستی حضور داشته باشند درمحل موسوم بقرقچی توقف نموده بودند .

شاه در ابتدای جوانی و پادشاهی بود بنابراین بدقت درکارها دخالت میکرد وهرچه مرشد قلیخان و اطرافیان میخواستند دور او را گرفته تحت تاثیر عملیات خویش قراردهند سربچنبر اطاعت در نمیآورد و استقلال خود را ازدست نمیداد .

آنروز صبح بدون تشریفات پادشاهان سابق که هنگام حرکت هیاهو و غوغائی در سرراه خود ایجاد میکردند فقط با یکنفر چپاق نقره‌دار که بساول صحبت بود حرکت میکرد وخیلی ساده وبی پیرایه از کوچه های نیشابور میگذشت — بکسانیکه میخواستند تشریفات ایجاد کنند میگفت — بگذارید مردم بکارشان برسند — شاه باید محبوب مردم باشد نه لوتی آنها چنانچه در جواب مرشد قلیخان که پیوسته حشمت سلطنت را مورد گفتگو قرار میداد گفت :

آگهی رسمی

بموجب نامه مورخه ۱۵ر۸ر۲۹ شرکت سهامی توکل اصفهان متضمن صورت جلسه های مربوطه اولا — ماده (۱۹) اساسنامه راجع بافزایش عده هیئت مدیره از پنج نفر بشش نفر تغییر یافته . ثانیا آقایان تقی زاهدی — رسول زاهدی — حسین زاهدی — محمد زاهدی — رضا مقاره عابد — مهدی مقاره عابد از تاریخ بیست و هشتم آبان ماه ۱۳۲۹ برای مدت چهار سال بسمت هیئت مدیره مرکز اصلی شرکت در اصفهان و شعبه طهران تعیین که از بین ایشان آقای تقی زاهدی برای تمام مدت سمت ریاست داشته وحق امضاء اسناد و مراسلات و تعهدات مربوط بشرکت در مرکز اصلی و شعبه آن بعهده مشار الیه منفردا و آقای رسول زاهدی باتفاق یکی از دو نفر آقایان حسین زاهدی و محمد زاهدی و یا یکی از دو نفر آقایان رضا مقاره عابد و مهدی مقاره عابد خواهد بود که سه نفر مزبور متفقا امضاء می نمایند . مراتب ذیل ثبت مربوطه که بشماره ۱۸۳ دردفتر ثبت شرکتها بثبت رسیده ثبت گردید

رئیس ثبت استان دهم اصفهان . علینقی مشیر فاطمی

آ — ۱۴۶۸۳

حراج گروگان بانك کارگشائی شعبه خیابان ری

گروئیهائیکه درتیرماه ومرداد ماه ۱۳۲۸ قبول ومدت قانونی آنها منقضی گردیده روز جمعه چهارم اسفندماه ۱۳۲۹ ساعت ۹ صبح در محل شعبه واقع درخیابان ری مقابل کوچه آصف بمعرض حراج گذارده خواهد شد .

۱ — بهادار ازشماره ۳۵۹۸۶ الی ۳۸۰۸۹ طلاونقره وجواهر
۲ — منسوج « ۳۷۸۵۳ « ۳۸۴۳۴ قالی وقالیچه وبقچه
۳ — مس « ۱۱۰۲۳ « ۱۱۱۶۴ ورشوآلات وچرخ خیاطی

آ — ۱۴۶۸۹ ۱ — ۲

قابل توجه شرکاء محترم شرکت سهامی سخا

متمنی است روز سه‌شنبه پانزدهم اسفندماه ۱۳۲۹ ساعت ۴ بعداز ظهر دردفتر مرکزی شرکت (تهران خیابان علائی — اداره مجله اخگر) برای تعیین تکلیف بازرسان شرکت تشریف فرما شوند

مدیرعامل شرکت سهامی سخا — احمد اخگر

آ — ۱۴۶۸۸

کرست و سینه بند

ازنایلون وکتان وتور بافتر وبی نفتر همه جور بقیمت ارزان رسید .

انتخاب چهارراه یوسف آباد کاشی ۸۰۶ و ۸۰۸ (تلفن ۸۲۸۵)

آ — ۱۴۲۴۸ ۲ — ۴

قابل توجه شرکاء شرکت سهامی سخا

آخرین مهلت پرداخت ثلث دوم تعهدات ، آخر اسفند ماه سال ۱۳۲۹ میباشد والا مشمول ماده ۶ اساسنامه خواهدشد .

مدیر عامل شرکت سهامی سخا : احمد اخگر

آ — ۱۲۶۸۷

بدینوسیله از جناب آقای قدس نخعی معاون کل وزارت امور خارجه وجناب آقای یاقر پیرنیا مدیر کل حسابداری وجناب آقای خسرو افشار ریاست اداره سوم وآقایان احمد اقبال و گلستانه کارمندان عالیقدر آن وزارتخانه که در تهیه وسایل مراجعت عیال مسلول این جانب از سویس لازمه مساعدت وهمراهی را مبذول فرمودند تشکر نموده واز پیشگاه خداوندی خواهانم که ایشانرا در خدمت بجامعه توفیق بیشتری عطا فرماید .

آ — ۱۴۶۹۰ مسعود مجتهد زاده

بهترین وشیك‌ترین کارت‌های دعوت

عقد — عروسی — جشن

که برای معظم‌ترین مجالس عروسی بکار میرود از فروشگاههای شرکت سهامی تحریر ایران (برادران کاشانی) خریداری فرمائید تلفن : ۳۶۳۰۱ —

فروشگاه ۱ چهارراه لاله زار تلفن ۳۶۲۲۴ فروشگاه ۲ خیابان نادری تلفن ۳۹۰۱۱ فروشگاه ۳ خیابان شاه آباد تلفن ۳۳۹۳۱ فروشگاه ۴ خیابان لاله‌زار نو .

آ — ۱۴۵۹۱ ۱ — ۴

احضار دادرسی مالکین پلاك ۴۴۹۴ واقعه در بخش ۷ شرق خارج دروازه شمیران ضلع جنوبی

پیرو آگهی مورخ ۱۷ر۱۰ر۲۹ روز نامه اطلاعات در موضوع درخواست افراز آقای موسی عصبی بوکالت آقایان سهبال وغیره بطرفیت شرکاء منجمله وزارت جنك ووزارت دارائی وغیره لذا بکلیه مالکین اراضی پلاك ۴۴۹۴ بخش ۷ شرق اراضی امامیه اخطار میشود چون جلسه دادرسی بروز پنجشنبه ۲۲ فروردینماه ۱۳۳۰ سه ساعت قبل از ظهر تجدید شده بدینوسیله بکلیه مالکین وکسانیکه خودرا دراراضی مزبور ذیحق میدانند اعلام میشود که دروقت مقرر بالا برای دادرسی درشعبه سوم دادگاه بخش طهران حاضر شده یا وکیل ثابت الوکاله خودرا اعزام والاطبق مقررات اقدام خواهند شد .

مدیر دفتر شعبه ۳ دادگاه بخش طهران — ابوالقاسم عظیمی

آ — ۱۴۶۸۲

ان — اس — او

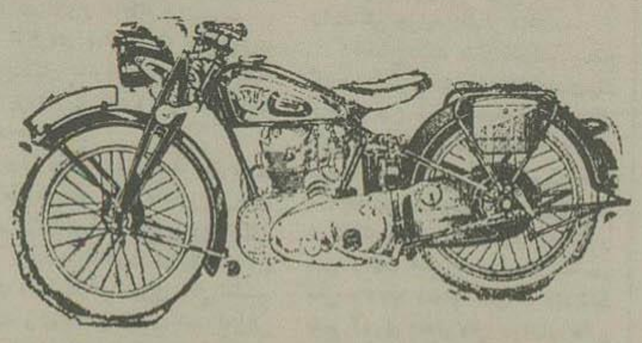

مشهورترین موتوسیکلت دنیا (ساخت آلمان)

نمایندگی انحصاری ومرکز فروش فروشگاه فنیکس اول خیابان فردوسی

آگهی خورشید

آ — ۱۴۶۵۶

۱۲۶۰ دواخانه در انگلستان از طرف کارخانه بوتس تاسیس شده است . نام بوتس در انگلستان نشان خوبی وارزانی است

آمپول عصاره جگر معادل ۴۰۰۰ تا ۵۰۰۰ گرم جگر

تازه حاوی ویتامین B12 و کاملا بی درد

سرم به هپاستاب فورت Hepastab Fotre ساخت بوتس انگلستان درجعبه های ۴ عددی بقیمت بسیار مناسب بفروش میرسد

فروش داروخانه های معتبر — نمایندگی غفار خسروشاهی بازار سلطانی تلفن ۴۴۲۵ عمده فروشی اکبریه ناصر خسرو تلفن ۴۰۸۸ اجازه بهداری ۹۶۲۴

آ — ۱۴۶۳۸

گزارش کمیسیون رسیدگی سنا بامور برنامه هفت ساله

اقدامات و عملیات سازمان برنامه و شرکت های آن

بقیه ازشماره پیش

۹ – اینك در آمد و هزینه سازمان از ۱ : اه تا تیرماه ۱۳۲۹ برای اینکه میزان کلی بدست آید در ضمن ارقام کلی تقریبی ذکر می‌شود

ارقام ریز بطوریکه از صورت حساب‌های سازمان و گزارش‌های مختلف از آن جمله گزارش هیئت محترم نظارت برمیآید برای رسیدگی آقایان محترم حاضر است

سازمان برنامه دراین مدت یعنی آبان ماه ۱۳۲۷ تا تیرماه ۱۳۲۹ از بابت محل در آمد نفت ودر آمد موسسات تابعه و استقراض از بانك ملی بحساب بانك صنعتی و سپرده مقاطعه کاران و وجوه متعلقه باشخاص و شرکت ها و مقاطعه کاران و بابت سود چای جمعا دوهزار و پنجاه میلیون ریال دریافت داشته واین وجه بر طبق صورت ذیل خرج شده است.

۱ – مخارج اداری (اثاثیه – حقوق – وحقوق مشاورین ماوراء بحار وجه اجاره وغیره) ۱۲۵ میلیون ریال

۲ – کشاورزی (بانك کشاورزی شرکت شیار آذربایجان – شرکت پنبه آبیاری وسرسازی وزارت کشاورزی ۳۴۲ ریال

۳) – شرکت سهامی چای (که از بابت وجوه سود بازرگانی داده شده ۹۵ میلیون ریال.

۴ – امور ساختمانی (راه‌آهن – کارخانجات قند رضائیه وتربت حیدریه کارخانه چیت‌سازی تهران وغیره) ۴۴۰ میلیون ریال.

۵ – صنایع و معادن وبانك صنعتی (شرکتها – و تصفیه بانك صنعتی و تادیه قروض آن) ۶۸۲ میلیون ریال.

۶ – وسایط نقلیه ۱۵ میلیون ریال

۷ – راه سازی شوسه و هوا – پیمائی ۸۶ میلیون ریال.

۸ – بهداشت (مبارزه بامالاریا) ۲۱ میلیون ریال.

۹ – فرهنك ۸ میلیون ریال

۱۰ – استرداد وام ببانك ملی ۵۰ میلیون ریال.

۱۱ – موجودی سازمان ۱۲۰ میلیون ریال

یك قسمت ازاین اعتبارات صرف مقدمات ومطالعات وتهیه نقشه ولوازم واقدامات اولیه و قسمتی نیز مستقیما صرف عملیات شده وبا اینکه هجالتا تفکیك ایندو قسمت و تعیین قطعی هزینه اقدامات مقدماتی نسبت بعملیات بواسطه نبودن مدارك کافی مشکل است بطور کلی بنظر میرسد که بمطالعات وتشکیلات مقدماتی بیش از لزوم صرف وقت واعتبار شده است وبهتر بود حتی‌الامکان قسمت عملی را اهمیت بیشتر قائل میشدند واقدام برای تسریع تهیه نقشه وساختن دوتا سه مهم وتکمیل چندتا کارخانه مفیدتر ازصرف بودجه های زیاد برای مطالعات غیر ضروری ومسافرتهای عریض وطویل اشخاص وهیئت‌ها بود.

درهرصورت میتوان گفت قسمتی ازمطالعات ضرورت داشته وشرط شروع بعمل بوده وعملیاتی نیز انجام یافته که اینك ذکری بطور اشاره از آنها میشود:

الف – قسمت مطالعات و تهیه مقدمات.

بموجب گزارشهای چاپی سازمان برنامه بیش از ۵۰ رقم اقدامات برای تاسیسات ومطالعات وتهیه مقدمات و نقشه‌جات بعمل آورد ودرامور کشاورزی وصنعتی ومعادن ونفت وراه سازی و مخابرات وبهداشت و آموزش فنی و نظایر آن کارهای مقدماتی ومطالعات فنی ونقشه برداری وتشکیلات انجام داده است.

ب – قسمت عملیات اجرائی.

سازمان برنامه دراین مدت در ضمن اقدامات مقدماتی باکمك وزارت خانه‌های مربوط عملیات اجرائی هم دست زده است که بطور خلاصه بروجه ذیل ذکر می‌شود:

۱ – درامور کشاورزی بدفع آفات نباتی در مناطق مختلف کشور مانند اراك واصفهان واردبیل وهمدان وحومه ورامین بعمل آمده ودر قسمتی ازین مناطق درمسافتی بالغ بر ۳۷۰۰ هکتار زمین حدود ۱۵۱ تن سن جمع آوری شده ووسائل مبارزه با آفات توسعه یافته.

همچنین بدفع آفات حیوانی پرداخته شده ودر نقاط مختلف نظیر خراسان و کرگان ومازندران برضد گاومیری و وبای گاوی مبارزه بعمل آمده ودام‌پزشکانی مامور مبارزه کوبی شده وکار خودرا انجام داده‌اند.

درضمن باشخاص ورعایای خسارت دیده ازحیث گاو میری مبالغی بعنوان مساعدت وام داده شده.

مثلا فقط در مدت سه ماه سال ۱۳۲۸ تعداد ۲۱۷٫۰۰۰ گاو در خراسان و ۶۰٫۰۰۰ گاو در گرگان مایه کوبی شده وسه میلیون وسیصد هزار ریال وام داده شده.

همچنین شرکت های کشاورزی نظیر شرکت شیار آذربایجان وشرکت چای ونظایر آن تاسیس شده است.

شرکت شیار بیست دستگاه تراکتور و لوازم بدشت مغان حمل کرده و زمستان گذشته ۴٫۰۰۰ هکتار زمین کاشته وحدود ۳٫۰۰۰ تن حاصل بر داشته است وامسال ازقرار معلوم ده هزار هکتار شخم شده است.

همچنین سرمایه بانك کشاورزی برای تهیه اعتبار بکشاورزان از ۳۰۰ میلیون ریال به ۴۵۰ میلیون ریال ارتقاء داده شده.

بنگاه مستقل آبیاری برای توسعه امور برنامه آبیاری تقویت شده و وجوهی درسال ۱۳۲۸ که مقدار آن در آن موقع ۲۰٫۷۵۰٫۰۰۰ ریال بوده دروجه آن بنگاه پرداخته شده. که اقدامات مربوط بساختمان سدهای سیل بر کردان سیستان وتونل کرج و مطالعات فنی وعملیات مقدماتی بعمل آید وقدمهای اولیه دراین مورد بر داشته شده است.

همچنین بمطالعات طرح آبیاری نقاط دیگر مانند دشت مغان واستفاده اززرینه رود وسایر جهات کشور پرداخته شده است.

۲ – شرکتی بنام شرکت نفت تشکیل یافت وعملیات اکتشافی ومطالعات سطح الارضی مفصل در نواحی مازندران ودشت گرگان بلوچستان وقسمت های مرکزی کشور انجام شده است.

۳ – ساختمان راههای شوسه در آذربایجان واصفهان وزاهدان ونقاط دیگر انجام شده.

زیرسازی‌های راه‌آهن مشهد و میانه – تبریز رو بانجام یافته است.

۴ – در قسمت بهداشت در نقاط مختلفه کشور نظیر آذربایجان و بندر بوشهر وبندرعباس ونواحی بحرخزر ونقاط دیگر عملیات سمپاشی ومبارزه ضدمالاریا انجام گرفته ودرکارخانه‌ها درمانگاهها ایجاد شد.

۵ – کارخانه‌های قند رضائیه و تربت حیدریه احداث شده و کارخانه رضائیه اخیرا شروع بکار کرد.

۶ – بعداز تحدیل بانك صنعتی و مواجه شدن سازمان یا تزلزل کامل کارخانجات که در نتیجه رقابت جنسی خارجه و بالارفتن مزد وغیره درشرف انحلال بود بواسطه دادن اعتبار که مبلغ کلی آن درفوق ذکر شد وارقام ریز آن بر گزارشها حاضر است شرکتهائی از قرار ذیل ایجاد شده و کارخانه ها بکار افتاده:

شرکتهای – نساجی – شیمیائی پنبه – قند – زغال – توغان وابریشم تعمیرات مکانیکی – قند – ماهی جنوب هرمز وقشم – کنسروشاهی – چای – برنج – تعاون – شرکت مصالح ساختمانی.

درباب این شرکتها که هنوز محاسبات دقیق و عملکرد قطعی آنها را نمیتوان یقین کرد میتوان نکات ذیل را خاطر نشان کرد.

(۱) – وجوه سازمان در این شرکتها بطور وام داده شده وقابل استرداد است.

(۲) – بموجب مدارکی که سازمان ابراز می کند اکثر کارخانجات بکار افتاده واز خطر ورشکستگی خلاص شده وبعضی آنها شروع بتامین سود هم کرده است ودرحال حاضر تراز نامه مجموع کارخانجات یاشرکتها حدود ۷۶ میلیون ریال سود ویژه نشان میدهد قبل از پایان سخن مقتضی است اظهار شود که مقارن با ماموریت این کمیسیون ازطرف مجلس سنا واشتغال بکار سازمان برنامه اصلاحاتی را در نظر گرفت ودرپنج ماه اخیر اقداماتی درراه ترتیب و تصفیه امور سازمان وتمرکز قوا برای مسائل مهم وفوری وساده کردن تشکیلات و صرفه‌جوئی ازقسمتهای غیرضروری بعمل آورد که اینك بطور اجمال ذکر میشود.

بموجب گزارش آقای مدیرعامل فعلی سازمان برنامه در ۵ ماهه اخیر بالغ بر ۳۰۰ میلیون ریال از مخارج کسر کرده.

نظارت در عملیات اجرائی سازمان دقیق تر شده وبودجه‌ای باتعیین ارقام وصولی وپرداختی تهیه گشته اساسنامه وآئین نامه های مالی ومحاسباتی وهمچنین آئین نامه‌های معاملات سازمان وبرنامه ۲ ساله سازمان براساس قطعی درآمد تدوین یا منظور داشتن احتیاجات فوری وضروری شهرستانها برای تصویب فرستاده شده است

دراین برنامه ساختمان سد کرج وسد کرخه پیش بینی شده وبرای انجام امور آبیاری – کشاورزی – بهداشت وساختمان راه وراه آهن ارقامی در نظر گرفته شده است.

درامور پرسنلی سازمان اقدامات بعمل آمد باین ترتیب که عده کارمندان سازمان را که بالغ بر ۱۳۹۰ نفر بود بدو ۶۵۰ نفر وبعدا این عدد را به ۴۷۰ نفر تقلیل داده‌اند در حدود ۸۵۰ نفر از کارمندان بوزارتخانها وبنگاههای دیگر انتقال یافته‌اند ولی حقوق اغلب آنها تا آخر سال ازطرف برنامه ودر سال آتی ازطرف وزارتخانها وادارات مربوطه منظور و پرداخت خواهد گردید.

طبق تصمیم اخیر عده کارمندان سازمان به ۲۵۰ نفر تثبیت شده وباین ترتیب باید در تشکیلات سازمان وحقوق کارمندان بار دیگر تجدید نظر شود وبهمین نسبت عده ادارات نیز تبدیل خواهد گردید.

در خاتمه کمیسیون لازم میداند اظهار دارد که اگر افراطی درخرج وتشکیلات وغفلتی در اجرای قانون سازمان برنامه تا کنون بعمل آمده است امید است با توجه بیشتر اولیای امور و مراقبت مجلسین در آتیه جبران شود.

نسبت بآنچه در گذشته وقوع یافته باید رسیدگی های دقیق فنی بعمل آید تا بعد از معلوم شدن قطعی قضایا آنانرا که قصور یا تقصیر کرده اند مجازات وآنان که خدمت کرده‌اند تشویق بشوند.

موضوعیکه ذکر آنرا در این موقع وظیفه خود میشمارد اینست که اصل هدف و منظور برنامه ۷ ساله بدون تردید متضمن فوایدبیشمار نسبت بکشور است می توان گفت در تمام تاریخ طولانی گذشته ما این چنین برنامه کامل وسود مند وجود نداشته است.

چاره اساسی کلیه مشکلات کشور ما بدون تردید در اولین مرحله توسعه وتقویت منابع تولیدی بخصوص کشاورزی وآبیاری وجنگلبانی و باغداری است سر زمین مادر اولین درجه سرزمین فلاحتی است و صنایع و بازرگانی ما بسته بحصول مواد اولیه است استفاده از تولیدات زمینی ومعادن اساس زندگانی اقتصادی این کشور است.

ویك برنامه صحیح علمی که تحت یك سازمان فنی مانند سازمان برنامه ۷ ساله باثبات واستقلال ومصون ماندن ازمداخله غیر قانونی دولتها بشرط انتخاب شدن اشخاص صلاحیتدار قوای تولیدی کشور را بکار اندازد برای کشور اهمیت ولزوم حیاتی دارد.

بنابراین بعقیده کمیسیون دولت و ملت ایران باید بدون تامل پشتیبان دوام وثبات وتقویت سازمان برنامه ۷ ساله باشند نهایت اینکه لازمست از هرطرف مراقبتهای دقیق بعمل آید تا عملی بدون مطالعه وهدف مطلوب انجام نیابد.

روی همین منظور توجه خاص اعلیحضرت همایون شاهنشاه از بدو تشکیلات سازمان همواره باین دستگاه مفید ومهم معطوف بوده ومرتبا دستورهای لازم صادر فرموده‌اند وو الاحضرت شاهپور عبدالرضا هم برای اجرای منویات ملوکانه شخصا وافتخارا برای راهنمائی درجلسات مهم سازمان شرکت فرموده و در پیشرفت کارها وجلوگیری از افراط وتفریط جهد و کوشش بکار برده‌اند.

در خاتمه بنظر کمیسیون چنین میرسد که گویا صحیح‌تر و بهتر آن باشد که کمیسیون برنامه هفتساله مجلس از این بعد ازطرف مجلسین انتخاب گردد. زیرا در اول انتخاب کمیسیون مربوط مجلس سنا وجود نداشت حالا که هست مقتضی است مجلسین دراین امر همکاری نمایند.

پایان

نیازمندیها

برنامه امشب تماشاخانه‌ها

سعدی – بادبزن خانم ویندرمیر
باربد – شاه عباس ویوسف شاه
تهران – گدایان تهران
فردوسی – سلطان عبدالحمید
فرهنگ – عصیان روح
شهرزاد – شمشیر حضرت سلیمان

برنامه امشب سینماها

ایران: فیلم (معشوق نادیده) ازمحصولات سال ۱۹۴۷ کارخانه مترو هنرپیشگان معروف . کاترین هیپبورن روبرت تایلور – روبرت میچم – ناطق انگلیسی – جنائی عشقی

هما: فیلم (جونی بلیندا) از محصولات سال ۱۹۴۸ کارخانه وارنر هنرپیشگان معروف : جین وایمن – لیوآیرس – ناطق انگلیسی. درام موثر اخلاقی واجتماعی

دیانا و رکس – فیلم (رقص اردو) – از محصولات سال ۱۹۴۱ کارخانه کلمبیا هنرپیشگان معروف: فرد آستر – ریتاهایورث – ناطق انگلیسی موزیکال کمدی – تکراری

البرز هیترا – فیلم سریال (فاتح کره ماه) – از محصولات کارخانه یونیورسال – هنرپیشگان معروف : بوستر کراب – آن گوین ناطق انگلیسی – قهرمانی تکراری.

کریستال: فیلم (شکست ناپذیر) از محصولات سال ۱۹۴۵ کارخانه وارنر – هنرپیشگان معروف :هومفری بوگارس – لورین باکال – ناطق انگلیسی – جاسوسی – عشقی

مایاك فیلم (عشق ما) – ازمحصولات سال ۱۹۴۷ کارخانه یونیورسال هنرپیشگان معروف: مرل اوبرون کلود برایتز – چارلز کوروین – ناطق انگلیسی – درام عشقی.

رکس – **متروپل:** فیلم رنگی (هروس جنگل) – ازمحصولات سال ۱۹۳۸ کارخانه پارامونت هنرپیشگان معروف : دورتی لامور – ری میلاند ناطق انگلیسی – عشقی – جنگی تکراری

تهران: فیلم (بینوایان) – از محصولات سال ۱۹۳۵ کارخانه فوکس هنرپیشگان معروف : فردریك مارچ – چارلز لاتون – ناطق انگلیسی – درام معروف ومؤثر ادبی واخلاقی واجتماعی تکراری.

برلیان : فیلم (عروس بی جهاز) ازمحصولات کارخانه (موس فیلم) شوروی ناطق روسی – انتقادی واخلاقی

خورشید : فیلم رنگی (ماجرای روبن هود) تکراری

میهن : فیلم رنگی (جنگجویان شروود) – تکراری

زیبا : فیلم روسی (جنگ آلمان وشوروی) – تکراری

روز قبول پستهای زمینی

شنبه زمینی ، عراق – ترکیه مصر ، سوریه ، فرانسه ، انگلستان آمریکا، آلمان، چکواسلواکی، افغانستان

یکشنبه – زمینی باد توبه مسکو

دوشنبه :زمینی حرکت نمیکند

سه‌شنبه : زمینی حرکت نمیکند

چهارشنبه : زمینی – عراق، انگلستان امریکا ، بلژیك ، سوئیس ، فرانسه، ایتالیا ، هلند ، افغانستان.

پنجشنبه: زمینی – پاکستان، هندوستان

روز قبول پستهای هوائی خارجه

شنبه : ترکیه – هلند – بلژیك – فرانسه – انگلستان – امریکا – چکواسلواکی طیاره هلندی.

سوئد – ایتالیا – آلمان – سویس طیاره سوئدی.

بیروت – مصر – بغداد طیاره مصری.

یکشنبه :بغداد طیاره عراقی

دوشنبه : انگلستان طیاره ماوراء بحار

سه‌شنبه: بلژیك – چکوسلواکی فرانسه – امریکا – سویس – انگلستان بیروت – مصر – روسیه طیاره ارفرانس آلمان – هلند – سوئد – امریکای جنوبی – فلسطین طیاره هلندی

چهارشنبه : عراق – ترکیه طیاره مصری

هندوستان – پاکستان – سیام طیاره شرکت هواپیمائی ایران.

پنجشنبه. بلژیك – چکسلواکی فرانسه – امریکا – ایتالیا – انگلستان بیروت – مصر – امریکای جنوبی ارفرانس

اجازه وزارت بهداری ۱۷۷۴
آ – ۱۴۶۳۷ ۱–۵

یك کارخانه لیمو بادسازی

در بهترین نقاط شهر باتمام وسایل و آبشاه دائم واگذار میشود طالبین بچهارراه عزیزخان آرایشگاه ابراهیم مراجعه فرمایند.

آ – ۱۴۵۶۴ ۲–۲

داروخانه های شبانه روزی

نام داروخانه	نشانی
امریکائی	منزل پهلوی جنب دلژاپو
پیروز	خیابان شاهپور چهارراه مختاری
رکس	سه‌راه طرشت
سلامت بخش	مقابل انبار گندم
دریستال	دلوبندك
لیلا	امیریه نزدیك مهدیه
مروت	انتهای خیابان ری
منشور	امیریه قلعه‌وزیر
شاط	جنب میدان قزوین
میر	سه‌راه سلسبیل
پیرو	چهارراه عباسی
شکوفه	انتهای خیابان ناصری (شهباز)
میر	انتهای خیابان شهباز
یاس	خیابان فلاح (چهارراه یاس)
بهرینك	خیابان نظامی ایستگاه راه‌آهن
آزمایشگاه دکتر خاکزی توابی	قلهك
بهزاد	خیابان فروردین چهارراه تیر
علائی	خیابان جمال‌الحق داهنچیان

برنامه نگهبانی آقایان پزشکان

که عهده‌دار کشیك شبانه شده‌اند

شب سه‌شنبه (امشب)

آقای دکتر لشکری

آقای دکتر بوذرجمهر مهر

نیازمندان می‌توانند بامراجعه به کلانتری محل باتفاق پاسبان بوزارت بهداری مراجعه و بوسیله آمبولانس که درتمام اوقات شب درجلو وزارت بهداری آماده است بمنازل آقایان پزشکان راهنمائی شوند.

تقویم اطلاعات

۲ شنبه ۳۰ بهمن	۱۳۲۹
۱۲ جمادی‌الاولی	۱۳۷۰
۱۹ فوریه	۱۹۵۱

اذان صبح ۱۱ ساعت و ۲۹ دقیقه
طلوع آفتاب ۱۳ ساعت و ۹ دقیقه
ظهر ۵ ساعت و ۲۵ دقیقه

بهای اشتراك

تهران و شهرستانها

	سالیانه	۶ ماهه	۳ ماهه
	۴۰۰	۲۱۰	۱۱۰
خارجه:	۶۰۰	۳۶۰	

بهای آگهی‌های صفحات داخلی سطری ۱۰ ریال

جای اداره خیابان خیام
عنوان تلگرافی : تهران اطلاعات
تلفن اداره ۳۴۶۷۷ – ۳۵۵۷۹
منزل مدیر ۳۴۷۳۴

صاحب امتیاز و مدیر مسئول، عباس مسعودی
سردبیر: محمدعلی مسعودی

ورزشکاران جوانان

روز اول ماه مجله ورزشی تاج را بخوانید غفلت موجب پشیمانی است
آ – ۱۴۵۹۵ ۲–۲

روزنامه شه مرد

بمدیریت آقای محمود مشیری که سابقه زیادی در مطبوعات دارد باشرکت یکدسته از نویسندگان مهرز بطور هفتگی قریبا منتشر خواهد شد
آ – ۱۴۶۵۹ ۱–۳

مهیج وزیبا رو جلد رنگی

اقتباس ازمرك سیاه اسرار بهر کناری احمد شاه ازسلطنت ایران – سندی که احمد شاه ازفروغی گرفت وبخط وامضای اوموجود است – چهره بی نقاب دومجلس – داستانهائی ازشعوروزیران – اگراین زنها نبودند. کشف سورمه حضرت سلیمان – داستان هفتگی – داستان بقلم بهترین نویسندگان آلمان ازیك واقعهٔ جنائی پلیسی بنام چهره سبز – سازمان جوانان باستانی – یك بافتنی بهاره زیبا برای خانمها – انتقاد بی سابقه ازباد بزن خانم ویندرمیر – کورکن طبیعت – یك انتقاد ارزنده ازیك کتاب تازه – بهترین عکس ازمتینگهای روزجمعه ۲۷ر۱۱ر۲۹ – ماهروی – اگزیستانسیالیست فهرست قسمتی ازمطالب نخستین شماره هفتگی شهرری است.

نامه هفتگی
شهرری

باهمکاری عده ازنویسندگان ومترجمان وخبرنگاران دانشمندورزیده سه شنبه هرهفته منتشرمیشود.

سه شنبه اول اسفند درشهرری غوغا بپاخواهد شد.

آ – ۱۴۶۱۱ ۳–۳

روزنامه مبارز سحرگاه

باروش سابق بطورهفتگی منتشر میشود
نمایندگان شهرستانها بادفتر روزنامه تهران سه‌راه امین حضور مکاتبه فرمایند.
آ – ۱۴۵۱۱ ۳–۴

علاقمندان بعظمت وشاهنشاهی ایران

ایرانشاه

باهمان سبك وروش دیرین منتشر میشود.
آ – ۱۴۶۷۳ ۲–۲

جاسوس ایرانی در آلمان نازی

آسیای جوان هفته گذشته تهران را تکان داد – سه مرتبه چاپ وهر دفعه بسرعت تمام شد یك قسمت از این هیجان مردم برای آن بود که قسمتی از سرگذشت جوان ایرانی که در تمام مدت جنك جاسوس آلمان هیتلری بوده در آن انتشار یافت بقیه آن چهارشنبه آینده در آسیای جوان هر کس یك سفحه این سرگذشت شیرین وحیرت آور را خوانده تا ابد از آن دست برنخواهد داشت.
آ – ۱۴۷۰۶

روزنامه های
خدمات – بامداد تهران – وحدت
روزهای چهارشنبه منتشر میشود
آ – ۱۴۷۰۷

زیباترین عکس‌های عروسی

که هفته گذشته بعلت کمی وقت درآسیای جوان چاپ نشد این چهار شنبه بامطالبی که تا کنون نشنیده‌اید درآسیای جوان
آ – ۱۴۷۰۴ ۲–۱

تفصیل عروسی دربار مصر

از مخبر آسیای جوان در قاهره رسیده و واقعا خواندنی است
چهار شنبه در آسیای جوان
آ – ۱۴۷۰۵ ۲–۱

آگهی استخدام

یك شرکت وارد کننده بمنظور معرفی دارو بآقایان پزشکان بجوانی جدی تمام مدت روز نیازمند است که زبان فارسی خوب بدانند وبزبان انگلیسی یا فرانسوی آشنائی داشته باشد.
داوطلبان میتوانند بآدرس آگهی اطلاعات مراجعه نمایند.
آ – ۱۴۶۹۲ ۱–۳

آمارجوی تهران از ایستگاه درجه یك هواشناسی وزارت کشاورزی روز ۲۹ر۱۱ر۱۳۲۹

عناصر	مقیاس	اوقات بازدید ساعت ۷	ساعت ۱۳	ساعت ۲۱	ملاحظات
درجه حرارت برحسب سانتیگراد	۱٫۵	۸٫۵	۶		ماکزیموم ۹٫۲ +
رطوبت نسبی نسبت بصد واحد	۷۰	۶۶	۸۸		مینیموم ۱ +
فشار جو برحسب میلیمتر	–	–	–		
ابر تمام آسمان ده قسمت	۷	۸	۱۰		
باد برحسب یکمتر در ثانیه	–	–	–		
باران برحسب میلی متر	–	–	۸٫۷۵		
برف ارتفاع برحسب میلی متر	–	–	–		
آب حاصله میلیمتر	–	–	–		

شروع باران از ساعت ۲۱ روز ۲۹ر۱۱
خاتمه ساعت ۷ روز ۳۰ر۱۱ر۲۹

آ – ۱۴۳۱۱

خبرهای کشور

اعلیحضرت شاه وعلیاحضرت ملکه درلشکرك

اعلیحضرت همایونی وعلیاحضرت ملکه ثریا دیروز عصر برای بازی اسکی بلشکرك رفته بودند روز گذشته بمناسبت آغاز مسابقه های اسکی بازان ارتش جمعیت زیادی نیزدرلشکرك اجتماع نموده ودرزمین‌های اسکی مقدم شاهنشاه وملکه را استقبال کردند.

اعلیحضرت همایونی به تنهائی قریب یکساعت درروی تپه‌های لشکرك مشغول بازی اسکی بودند. درساعت ۵ بعدازظهر باتفاق علیاحضرت ملکه ثریا بتهران مراجعت فرمودند.

مسافرت اعلیحضرت بکشورهاشمی اردن

تاریخ مسافرت اعلیحضرت همایونی بکشور هاشمی اردن تحقیق یافته است. این تاریخ روزشنبه ۱۹ فروردین می‌باشد که شاهنشاه صبح آنروز بوسیله هواپیما به‌عمان عزیمت خواهند کرد ومدت یکهفته مهمان اعلیحضرت ملك عبدالله پادشاه کشورهاشمی اردن میباشند.

برنامه پذیرائی شاهنشاه را کشور هاشمی اردن تنظیم نموده ودر مدت اقامت اعلیحضرت مؤسسات ارتشی وفرهنگی آن کشور مورد بازدید شاهنشاه قرار خواهد گرفت.

درنمایندگیهای ایران درخارج جشن برپا گردیده بود

اطلاعاتی که از خبرنگاران اداره درواشنگتن ولندن وفرانسه ورم وسایر پایتختها واصل گردیده نشان می‌دهد که در سفارتخانه های ایران در نقاط مزبور، بمناسبت جشن ازدواج شاهنشاه مراسمی برپا گردیده بود ایرانیان مقیم‌شهرهای نامبرده دراین‌مراسم حضور بهمرسانده بودند.

خبرنگارمخصوص اداره ازقاهره چنین اطلاع می‌دهد:

بمناسبت جشن ازدواج اعلیحضرت همایونی درقاهره هم‌از طرف آقای‌دشتی سفیرکبیر ایران‌مراسم جشن‌وضیافت انجام گردید.

نخست یك‌دفتر درسفارت برای‌امضاء اشخاصی که بمنظور تبریك میآیند اختصاص یافت.

جمع کثیری ازرجال مصری وخارجی این‌دفتررا امضا کردند ازجمله آقای نحاس پاشا نخست‌وزیر مصر، یوسف پاشارئیس‌دفترمخصوص‌سلطنتی، امیرعبدالکریم قائد مشهور ریف‌وچندنفر ازوزیران، سفرا ووزرای مختار دول بیگانه مقیم‌قاهره.

شب‌آن روزهم آقای دشتی ضیافتی بشام برپا کرد که جمعی‌ازرجال ومحترمین درآن شرکت داشتند پس ازشام مجلس شب‌نشینی برقرارشد که بیشترمدعوین راایرانیان مقیم‌مصر تشکیل میدادند.

ازطرف آقای صلاحی سفیرکبیر ایران در بغداد نیز بهمین مناسبت جشنی برپاگردیده بود که نوری سعیدپاشا نخست‌وزیر وعده‌ای از رجال عراقی درآن ضیافت حضوربهمرسانده بودند.

بخش سوم زایشگاه پزشکی امروز افتتاح شد

از چندسال قبل برمحافل پزشکی وعلمی ممالك مترقی که دارای هرگونه وسائل درمان ومریضخانه های عظیم و تختخواب کافی هستند این نکته ثابت‌شده که وضع حمل زائو درمنزل ازنظر اقتصادی و اجتماعی و پزشکی بهتر ازبیمارستان میباشد. زیرا ازنظر اقتصادی و اجتماعی در منزل خوردن غذاهای مقوی ورسیدگی بامورخانه هزینه زیادی ندارد در حالیکه دربیمارستان هم هزینه‌اش زیاد می‌شود و هم نمی تواند بکارخانه رسیدگی نماید. روی این تجربیات آقای‌دکتر صالح وزیر بهداری در زمان وزارت خود تصمیم ایجاد چهار بخش زایشگاه خانگی درچهار طرف تهران گرفت که امروز بخش سوم آن واقع در در... در فوس توسط‌ایشان با حضور عده زیادی از پزشکان کشور واعضای هیئت محلی شهباز افتتاح شد. این بخش مجهز به‌ماما و پرستار وآمبولانس و داروی کافی میباشد که همیشه حاضر بکار بوده و بمجردی که بخش مزبور را از وجود زائوئی باخبر کنند باآمبولانس بمحل‌رفته و عمل زایمان را انجام می دهند وروز های بعد تابرخواستن بیمار از بستر مرتب پرستار های بخش باو سرکشی میکنند.

در مراسم امروز ابتدا آقای دکتر ولی‌الله پرتوی رئیس درمانگاه دریفوس ضمن اظهاراتی محسنات ایجاد بخش زایشگاه‌و تشکیلات زایشگاه درمانگاه دریفوس‌را برای حضار شرح داد بعدآقای دکترصالح‌وزیر بهداری ضمن بیانات خود اثرات مفید زایشگاه های خانوادگی را ثابت‌نمود.

پس از اظهارات ایشان، آقای پیامی بنام اهالی جنوب‌وشرق تهران ازاین اقدام وزارت بهداری سپاسگزاری نمود

در خاتمه آقای‌دکتر صالح کیفی‌راکه مخصوص قابله‌هامیباشد ودر آن همه نوع‌اسباب‌کارودواجا می‌گیرد بحضار نشان داده و گفتند بااین‌ترتیب قابله‌ها هیچگاه بااشکالاتی مواجه نمیشوند.

مالکین موظفند دهستانها را آباد کرده با تسطیح جاده آنهارا بهم مربوط سازند

بخشنامه زیر از وزارت کشور خطاب بفرمانداران و بخشداران صادر گردیده است:

طبق دستور آقای نخست‌وزیر مقرراست بمنظور اجرای قانون‌عمران بفوریت برنامه های راهسازی راه های فرعی دهستانها و دهات کشورتهیه وبامساعدت مالکین واهالی دراولین فرصت وفصل مناسب شروع بکارشود لذا لازم است بکلیه بخشداران دستور دهید که بامراجعه بمواد قانون‌عمران مصوب سال ۱۳۱۶ وآئین نامه شورای بخش و بخشنامه شماره ۴۲۳ ۷ر۱۱ر۲۶ که‌در آخر قانون‌تقسیمات کشور وقانون عمران طبع گردیده برنامه راه‌سازی بین‌دهات قراء وقصبات حوزه بخش را تهیه ومنتهی تاقبل ازپایان سال‌جاری باداره عمران واصلاحات‌وزارت کشور ارسال نمایند برنامه هائیکه تهیه میشود بایدحاوی نکات ذیل باشد:

۱- راه هائی که درحوزه بخش باید بین قراء وقصبات ساخته شود ۲- نام مالکین وکسانیکه در ساختمان راه ذینفع می‌باشند و نشانی محل سکونت دائمی آنها ۳- طول‌راه وتعداد کارگر ومدتی که برای تسطیح‌راه لازم‌است. ۴- برآورد هزینه تقریبی‌ساختمان راه.

۵- مقدار وجهی که هریك ازمالکین واشخاص ذینفع‌تعهد پرداخت آنرا مینمایند بدیهی است رونوشت مصدقی ازتعهدنامه نیز باید بمرکز ارسال شود ۶- مساعدتهائی که ازلحاظ اعزام مهندس وتهیه نقشه ویا ساختمان پل و لوله بری وامثال آن باید ازطرف دولت شود ۷ - اهمیتی که ساختمان وتسطیح راه ازلحاظ اقتصادی وتسهیل رفت‌وآمد وحمل‌ونقل وغیره متضمن می‌باشد ۸- تاریخ قطعی شروع بکار ۹- اشکالاتی که برای ساختمان وتسطیح راه ازلحاظ عدم استطاعت اهالی ویاخودداری مالکین ازاقدام باینکار وغیره موجود است باتوضیح کافی درخصوص‌علل آن ۱۰ - راه‌های عملی‌وقطعی که بنظر شورای بخش و فرمانداری برای رفع‌اشکال موجود است.

درخاتمه لزوما تذکر میدهد گذشته ازاینکه طبق مادهٔ اول قانون عمران مالکین مکلف بعمران املاك واراضی خود هستندو باید تکلیف‌قانونی خود را انجام دهند آقایان فرمانداران و بخشداران نیزباید مراقبت‌وجدیت کامل دراجرای وظائف قانونی خود نموده وبنحو مقتضی نسبت بتشویق مالکین واهالی ووادار کردن آنها بعمران‌وآبادی وساختمان راه‌های‌فرعی اقدام نمایند و آقایان فرمانداران و بخشداران ومالکین که دراجرای‌امر اقدامات عملی بنمایند مورد تشویق وتقدیر قرارخواهند گرفت.

جلسه کمیسیون نفت سری بود

ساعت ده‌صبح امروزرسمیت کمیسیون مخصوص نفت ازطرف آقای دکتر مصدق اعلام‌شد.

طبق قرار قبلی بنا نبود نماینده دولت درجلسه امروز شرکت کند. ولی آقای فرمانفرمائیان رئیس‌اداره امتیازات وزارت‌دارائی برای دادن توضیحاتی دراطراف سئوال آقای‌ذوالفقاری درجلسه حاضرشد.

صورت جلسه قبل‌قرائت گردید. ولی هنوز اوراق بنصف نرسیده بود که‌حال آقای‌دکترمصدق بهم خورد.

آقای‌حسین‌مکی مخبر کمیسیون برای آوردن پزشك‌ازمجلس‌خارج‌شد وعده‌ای نیز دکتر بهداری مجلس شورای ملی‌را ببالین رئیس کمیسیون آوردند که‌دو آمپول بوسیله اوتزریق گردید.

پس‌از یکربع ساعت‌وقفه، حال آقای دکتر مصدق بهترشد ودوباره کمیسیون‌رسمیت یافت.

آقای ذوالفقاری در جلسه قبل بنماینده دولت گفته بودکه در یکی از کتبی که بوسیله یك مؤلف خارجی تدوین شده و فعلا در کتابخانه امتیازات موجود است مقدارنفت مورد خریداری‌بحریه انگلیس‌معین‌شده است

خوبست نماینده دولت باستناد بآن کتاب کمیسیون‌را ازمقدار نفتی که بحریه دولت مزبور میخرد آگاه نماید.

آقای فرمانفرمائیان برای دادن پاسخ باین مطلب حاضر شده بود ولی آقای دکتر مصدق بدو دلیل اجازه قرائت مندرجات تألیف مزبور را نداد. یکی اینکه اولا مؤلف آن کتاب مجهول بود و دیگر اینکه نوشته مزبور برساله بیشتر شبیه بود تا مدرك‌رسمی وکتاب. وگفته شدکه چنین نوشته‌ای نمیتواند سندیت برای کمیسیون نفت داشته باشد.

مقارن ساعت ۱۱ نماینده دولت جلسه را ترك کرد ورئیس سری بودن‌جلسه‌را اعلام نمود.

تاساعت یك‌بعدازظهر مذاکرات‌سری کمیسیون ادامه‌داشت ودرپایان مخبر کمیسیون گفت که در مورد موضوع مذاکرات خبری بجراید داده نخواهد شد.

یك جلسه سری دیگر روز چهارشنبه تشکیل‌خواهدگردید.

بقرارمسموع‌موضوع‌مذاکرات سری، راجع‌بپیشنهادی بوده که آقای دکتر مصدق وعده تقدیم آنرا درجلسهٔ قبل داده‌بود.

یکی ازمطلعین پارلمانی گفت:

امروز درمورد چندمسئله مختلف تبادل‌نظرهائی بعمل‌آمد و عده‌ای ازاعضاء کمیسیون نظرات‌خودرا درباره‌آن مسائل توجیه وتفسیر کردند.

بقراراطلاع، امروز آقای کشاورز صدر طرح مربوط بملی شدن‌صنعت نفت را امضاء کرد.

فعالیت مخفی برای اشغال کرسی ریاست

همانطور که قبل اطلاع داده‌شد، در روز پنجشنبه سوم اسفند انتخاب هیئت رئیسه مجلس شورایملی عملی‌خواهدگردید وشخصی که باین ریاست مجلس را در یکساله آخر دوره شانزدهم‌اداره کند، در این روز معین خواهد شد.

ازاول هفته کنونی مبارزاتی درپشت پرده بین‌چهار نفرکاندیدای ریاست ادامه داشته وبطورکلی می‌توان گفت که مجلس شورای‌ملی درچند روز گذشته فقط‌متوجه انتخابات آینده‌خودبوده‌است. درمحافل نیمه موثق‌پارلمانی گفته‌میشود که‌ازامروزفکر کاندیدابودن آقای‌دکترمصدق‌قوت‌ورونق بیشتری بخود گرفته‌درحالیکه درچند روز اخیر گفته میشدکه ایشان‌داوطلبی‌خود را اعلام نکرده‌اند.

برای تقلیل مدت ریاست مجلس شورایملی

دیروزطرحی‌ازطرف آقای پیراسته و عده‌ای‌از نمایندگان‌دردست‌تنظیم بود که طبق‌آن‌مدت‌ریاست مجلس شورایملی‌ازیکسال بشش‌ماه تقلیل داده شود و ماده آئین نامه‌داخلی بدین ترتیب‌اصلاح گردد.

این‌طرح بامضاء قریب‌بچهل‌نفررسیده ولی تقدیم آن بجلسات بعد موکول شده‌است.

علت حریق جنگل ولزوم جلوگیری ازآن

بخشنامه زیر از طرف‌وزارت کشور برای‌جلوگیری‌از انهدام‌جنگلها خطاب بمامورین آن‌وزارتخانه‌صادر گردیده‌است:

« بطوری که اطلاع‌دارند همه ساله قسمتی از جنگل‌ها که از مهمترین و بهترین منابع ثروت و ذخائر ملی است براثر آتش سوزی‌از بین میرود و در نتیجه رسیدگی هائی که از طرف مامورین مربوطه بعمل آمده معلوم گردیده است که متاسفانه بیشتر آتش سوزیها ناشی ازبی‌احتیاطی و اقدامات بیرویه مالکین ورعایا و سایر اشخاص و عدم علاقه آنان بحفظ وصیانت‌جنگل‌هاشده‌باشدو بطورکلی بیشتر علل ذیل‌باعث بروزحریق و معدوم‌شدن‌جنگلهای گردد:

۱ - سوزاندن قسمتی از جنگلها از طرف‌مالکین و اشخاص ذینفع برای تحصیل اراضی زراعتی‌و مرتع وعلف چیتی-تهیه آتش‌برای‌پاك کردن مزرعه های مجاور جنگلها ازخاروخاشاك و تخم علفهای هرزه از طرف مزرعه داران.

۳ - تهیه آتش برای گرم شدن و تهیه غذا و سایر مایحتاج از طرف شکارچیان و رعایا و بیهی است که آتش افروزی برای هریك‌از منظور های فوق‌درجنگلها یانواحی‌مجاورآن‌بخصوص در موقع‌خشکی‌هوا ووزیدن‌بادباعث‌توسعه‌کانون‌و آتش‌زدن‌شعله آتش گردیده‌ومنجر بحریق‌درختان جنگل‌خواهدگردیدوچنانچه کوچکترین غفلتی درخاموش کردن حریق بشود ویا هوا نامساعد و طوفانی باشد ممکنست قسمت‌مهمی ازجنگلها ازبین‌رفته وخسارات غیرقابل جبرانی وارد گردد.

لذا مقتضی‌است باتوجه بوظائفی که اصولا و طبق مقررات مربوطه آقایان فرمانداران وبخشداران وشورای بخش‌ها درحفظ و صیانت جنگلها وجلوگیری ازمعدوم‌شدن درختها دارند کلیه بخشداران و کدخدایان‌ومامورین ژاندارم را متذکر ومکلف سازندکه کاملا دراین‌خصوص‌مراقبت نموده واز عملیات کسانی که درجنگلها ویا نقاط مجاورجنگل بدون ملاحظه و بدون مراعات اقداماتی که مانع از حریق جنگل بشود مبادرت بآتش افروزی مینمایند جلوگیری و لدی‌الاقتضاء طبق مقررات نسبت بسه تعقیب آنها اقدام نمایند.

وصول بخشنامه ودستوری راکه راجع باین‌موضوع صادرخواهیدنمود باطلاع وزارت کشور برسانید.

در نزدیکی خوی، بیماری آبله و سرخجه بروز کرده است

نماینده اداره ازخوی گزارش میدهدکه در۲۶ کیلو متری این شهر بیماری آبله وسرخجه شیوع گردیده وبروزاین دوبیماری ناگهانی‌سبب‌بروز تلفاتی بین رعایا وکشاورزان شده است.

در گزارش خبرنگاراداره تصریح گردیده که این دو بیماری درمتی خان یکی ازقراء «سکمن آباد» که ۳۶ کیلومترازخوی فاصله دارد بروز نموده وکدخدا نیزوقوع حادثه را بفرمانداری اطلاع داده است. دراین تلگراف‌اظهارتاسف‌شده که بااینکه‌مدتی ازارسال گزارش‌دهبان‌میگذرد معهذا ازطرف بهداری اقدامی بعمل نیامده است.

تلگراف تبریك ترومن به اعلیحضرت همایونی

امروز تلگراف‌تبریکی‌ازطرف ترومن رئیس جمهور آمریکا بوسیله سفارت کبرای آمریکا بمناسبت جشن ازدواج عروسی اعلیحضرت همایونی بتهران واصل شد.

هدیه کشور سوریه

دیروزصبح آقای‌دکتر فریدخانی وزیرمختار دولت جمهوری سوریه هدیه‌ای‌را که‌رئیس‌جمهورسوریه بمناسبت عروسی اعلیحضرت همایونی فرستاده بودندبوسیله آقای‌حکیمی وزیردربار شاهنشاهی‌حضور شاهنشاه‌تقدیم‌نمودند.

هدیه کشور سوریه از اشیاء نفیس کارهنرمندان دمشق‌تهیه شده‌بودازاین قرار:

سه قطعه پارچه برودری دوزی زربفت بسیار نفیس دردو جعبه مثبت کاری خیلی ظریف گذارده شده واین اشیاء ازکارهای دقیق هنرمندان شام که‌دراین‌قسمت‌وتهیه پارچه‌های‌زربفت تخصص‌شایانی دارند بوده‌است.

معرفی آقای جوادی بمجلس سنا

آقای‌بوذری وزیر دادگستری درجلسه اخیر مجلس‌سنا آقای جوادی را بسمت معاون وزارت دادگستری بمجلس‌سنا معرفی نمودند که‌موردتایید واقع شد.

در سفارت هاشمی اردن

دیشب‌ضیافتی بشام درسفارت پادشاهی هاشمی‌اردن تشکیل بود که علاوه بر نمایندگان سیاسی کشورهای اسلامی چندتن از سفراء کبار وجمعی ازرجال‌وآقای خاکسار اولین وزیر مختاری که از طرف دولت‌شاهنشاهی برای تاسیس سفارتخانه ونمایندگی‌در کشور هاشمی اردن انتخاب گردیده است شرکت‌داشتندو آقای‌رفائی‌وزیر مختاروخانم ایشان‌ازمهمانان‌پذیرائی محبت‌آمیزی‌نمودند.

تغییروزیر مختارسویس

آقای شارل ادوارد دوباویه وزیر مختار سویس در تهران بسمت وزیرمختار سویس درمکزیك‌منصوب وبزودی به‌مکزیکو عزیمت خواهند کرد.

انتشار تمبر های تعاونی از طرف یونسکو

یونسکو برای رفع احتیاجات مؤسسات علمی و تحصیلی بعضی کشورهائی که فاقد وسائل وتجهیزات‌ضروری میباشندتمبرهای ۲۵ سنتی منتشر کرده که هر ۴۰ عدد آنها یك کوپن ده دلاری را تشکیل داده وبموجب‌تصمیم متخذه هر کوپن یکواحد خرید میباشد.

هر مدرسه - هر اتحادیهٔ‌محصلین هر واحد پیش‌آهنگان- هر باشگاه جوانان بدین ترتیب می‌توانند با جمع آوری اعتبار لازم برای خرید وسائل علمی اقدام کنند.

کوپنهای کافی از طرف جمعیت اهداء کننده بعنوان یونسکو یا هر نوع اقدام ارسال خواهد شدویونسکو وسائل مورد احتیاج را انتخاب نموده برای مؤسسات ذینفع خواهدفرستاد

برای دامداری دستورات جدیدی‌انتشار خواهدیافت

بنگاه دامپروری حیدرآباداخیراً موفق شده است که با وارد کردن جوجه‌های یکروزه ازنژاد (ایلندرد) ازانگلستان احتیاجات خودرانسبت به تکثیر این نژاد مرتفع نموده وضمنا درصدد خریداری نژادهای دیگراست تا ازاین‌راه‌نواقص خودرا بر طرف سازد.

ازلحاظ تهیه بهترین بذرنباتات‌و علوفه‌وتعمیم کشت آن در کشورمقداری بذر ازخارجه‌خریداری شده که‌عنقریب واصل وبلافاصله بعنوان آزمایش در بنگاه کشت خواهدشدتابعدا دراختیار مرتع‌داران گذاشته‌شود.

ضمنا بمنظور کمك بدامداران و تشویق آنان برای ساختمان اماکن مناسب برای دامان نقشه هائی جهت ساختمان اسطبل گاو و اغل گوسفندان ومرغداران با ظرفیت های مختلف در دست‌تهیه‌است که‌قریبا بتعداد کافی‌چاپ ودراختیار علاقه‌مندان گذاشته خواهد شد.

مادری طفل‌خودرامسموم کرد

امیر نام قصاب امروز بدادسرای تهران مراجعه و اظهار میدارد که علت طفل ۸ ماهه‌ام در اثرخوراندن تریاك مسموم گردیده‌است. اومیگفت مادر طفل که قصد داشت کودك را بخواباند مقداری تریاك باو میدهد که سر انجام طفل مسموم و فوت مینماید.

۵ میلیون ریال وجوه مسروقه کشف شد

عباس مبصر با ۴۵ هزارتومان پول فراری است

درآخر وقت امروز خبرنگار اداره تلگرافی ازاراك گزارش داد که اسکناس‌های بانك اهواز که عباس مبصر ربوده بود کشف گردیده‌است.

درتلگراف خبرنگار اداره اشاره شده است که دراثر جدیت آقای سرهنك دولتشاهی رئیس شهربانی اراك وابتکاری که بکار برده بود، چهار میلیون و ششصد وپنجاه وپنج هزار ریال وجوه مسروقه از منزل رضا خمینی کشف‌شدووجوه مزبور باحضوردادستان تحویل‌بانکملی‌شعبه اراك گردید.

صرفنظر ازاینها، یکدست لباس افسری ارتش سروانی که سارق عملیات خودرا باپوشیدن آن‌انجام‌میداد نیزبدست‌آمد.

اقدام سارق بربودن پنج‌میلیون ریال باین ترتیب صورت میگیرد که روز سه شنبه دو هفته قبل عباس مبصر تحصیلدار بانك انگلیس در ایران وخاور میانه بادردست داشتن حواله کتبی وصول پانصد هزارریال وجه ببانك‌ملی رفته وحواله مزبوررا اخذ ومتواری‌میگردد.

وی طبق اطلاعاتی که شهربانی اراك بدست آورده، فورا باکرایه کردن یك‌ماشین‌سواری خودرا باراك رسانده ودردروازه پیاده شده‌متواری میگردد تامامورین متوجه نشوند که وی بتهران رفته است پادر اهواز مانده‌است تحقیقاتی که ازراننده‌اتومبیل بعمل‌میآید وگزارش آن در اینروزنامه درشماره روز دوشنبه بیست وسوم بهمنماه انتشار یافت مامورین رابکشف اسکناسها راهنمائی کرد.

مبصر از پانصد هزارتومان پول، قریب سی و پنج هزار تومانشرا خرج کرده‌است.

از هشت صیاد مفروق تنها جنازه یکنفر بدست‌آمده است

ده ها نفر از اهالی بندر پهلوی دیروز و امروز، ساعت های متمادی چشم بدریای غضبناك و امواج بیرحمش دوخته بودند.

اینها فرزندان، پدران، مادران و خواهران صیادانی بودند که‌از ۲۴ ساعت قبل باینطرف طعمه امواج خشمناك گردیدند و امیدی بنجات آنها نیست.

پس از بازندگی مناسبی که پریروز در بندر پهلوی شد، طوفان برخاست و صیادان که ساعت طوفانی‌را بهترین فرصت برای گرفتن‌ماهی میدانند، روانه دریا شدند.

در باره هشت نفر صیادی که دیروز صبح در صید گاه پنجم‌برای گرفتن ماهی بدریا رفتند، در آخر وقت معلوم شد که نمیتوان امیدی بزندگیشان‌داشت جسدیکی آنهادیروزبدست‌آمده‌و شیونی که دربین‌خانواده صیادان از دیدن این جسد بوجود آمده نشان داد که سرنوشت هفت نفر دیگر نیز نمیتواند زیاد امید بخش‌باشد. قیافه حزن انگیز زنان و مردارو اطفال خرد سالی که در کنار دریا در انتظار دیدار نان آور شان هستند بسیار اندوهبار و رقت‌انگیز است.

رسیدگی به پرونده‌محکومین دادگاههای نظامی برای عفو

کمیسیونی که‌مامور تهیه‌صورتی‌ازز ندانیان سیاسی جهت‌تقدیم بحضور شاهنشاه بمنظور بخشودگی آنها میباشد در اداره دادرسی ارتش دراین چندروزه‌تشکیل‌میگردید.

اعضای این کمیسیون عبارتند از آقایان سرهنك آزموده معاون دادستان ارتش. سرهنك مسعود اصفهانی رئیس شعبه قضائی‌اداره دادرسی ارتش - سرهنك مسعودی رئیس دایره قضائی رکن یکم ستاد ارتش.

این کمیسیون‌همانطور که در شماره های قبل‌نوشتیم وظیفه‌داردکه پرونده زندانیانی را که درداد گاههای نظامی محکوم شده‌اند(اعم‌ازنظامی و شخصی)موردبررسی قراردهد و از آن میان صورت آنهائی‌راکه‌مشمول مقررات‌عفوقرار می گیرند تهیه نموده وبستاد ارتش گزارش کندتابحضورملوکانه تقدیم شود.

قبولی پذیرش وزیر مختار اسپانیا در تهران

بطوریکه قبلا اطلاع دادیم بمنظور برقراری روابط سیاسی بین ایران و اسپانیا واعزام وتعیین‌نمایندگان سیاسی با حکومت مادرید بوسیله آقای ایتهاج‌سفیر کبیر ایران درپاریس وسفارت اسپانیا درآن شهرمذاکراتی صورت گرفته وطرفین با تعیین نمایندگان سیاسی و برقراری روابط سیاسی موافقت بعمل آورده وبا پذیرش آقای «الفیس فیسکوهورو» وزیرمختار اسپانیا درآنکارا که بسمت حافظ منافع آلدولت در ایران میباشد موافقت شده و بوسیله سفارت ایران در پاریس باطلاع دولت اسپانیا رسیده است

تلگراف تبریکی‌ازطرف الفیس‌فیسکوهورو بمناسبت جشن عروسی اعلیحضرت بوزارت امور خارجه و دربار شاهنشاهی واصل شده است

حزبی بنام دمکرات ملی تشکیل شد

بنا بدعوت آقای مجید موقر نماینده مجلس ومدیر روزنامه مهر ایران دیشب‌جلسه ای‌مرکب ازعده‌ای ازمدیران جراید داخلی‌وخبرنگاران خارجی درمنزل ایشان تشکیل شده بود ودرخلال این‌جلسه آقای موقر از تشکیل حزبی بنام «دموکرات ملی» همکاران مطبوعاتی خودرا مسبوق نموده و درطی نطقی‌باهمیت تشکیل احزاب درکشور مشروطه ایران‌اشاره نموده ومعاضدت و همکاری مطبوعات را در پیشرفت این‌منظور خواستار شدند و درپایان نطق خود مرامنامه حزب دموکرات ملی را بشرح زیر اعلام نموده ووعده دادند که‌درآینده پس‌از تکمیل سازمان حزب رفقای حزبی خودرا معرفی نموده و توضیحات بیشتری در این باره بدهند. مرام این جمعیت بشرح‌زیر است:

۱ - استحکام مبانی مشروطیت.

۲ - اصلاح اصول مالکیت با رعایت حقوق اساسی کشاورزان و تشویق و تقویت خرده مالکین.

۳ - تعدیل مالیاتها بمنظور برداشتن فشار ازدوش طبقات پائین.

۴ - تامین عدالت اجتماعی وترقی سطح زندگانی درسرتاسر کشور

۵ - مساوات برای همه دربرابر قانون.

۶ - بسط و توسعه امور اقتصادی بوسیله بکار انداختن منابع طبیعی کشور.

۷ - تقویت اصول آزادی و دمکراسی و طرفداری از سازمان ملل متفق.

مغازه بزرگی بوسعت تقریبا ۵۰ متر مربع که ۹متر برخیابان دارد در بهترین نقطه خیابان فردوسی متناسب برای تجارتخانه‌های بزرك - آژانس‌های حمل و نقل - نمایندگیها - فروشگاه - نمایشگاه - بادکوراسیون بسیار عالی و ویترین و قفسه بندی شیك دارای برق - تلفن دفتر - انبار - لوله کشی آب - با اجاره مناسب واگذار می‌شود علاقمندان برای دیدن محل وکسب اطلاعات بیشتر به تلفن ۹۰۳۷ - ۳ مراجعه فرمایند.

آ - ۱۴۷۳۷ ۱-۳

ده هزار ریال مژدگانی

در شب نشینی ۲۳ بهمن ماه ۲۹ قصر گلستان یك سنجاق سینه برلیان نشان زنانه مفقود گردیده هرکس پیدا نموده به نشانی زیر مراجعه مژدگانی خود را دریافت نماید - خیابان شاهرضا - چهار راه کاخ منزل رستم کیو.

آ-۱۴۷۱۱