سال سی‌وپنجم ـ شماره ۱۰۳۵۲ | یکشنبه پانزدهم آبان‌ماه ۱۳۳۹ | تکشماره ۳ ریال

# اطلاعات

جریان روز

بگذار بگویند و بنویسند

سرمقاله درصفحه دوم چاپ شده است

۲۴ صفحه

# نوزاد سلطنتی رسماً ولیعهد شد

## فرمان ولیعهدی در جلسه فوق‌العاده امروز سنا قرائت می شود

**دراین جلسه نخست‌وزیر، اعضاء دولت وسفرای خارجی شرکت میکنند**

- باصدور فرمان، عنوان رسمی نوزاد «والاحضرت همایون ولایتعهد رضا پهلوی» خواهد بود
- شاهنشاه وعلیاحضرت فرح پهلوی دیشب طی پیامهای رادیوئی از احساسات ملت ایران تشکر کردند

امروز اطلاع حاصل شد که در ساعت چهار بعد از ظهر امروز جلسه علنی فوق‌العاده مجلس سنا برای اعلام ولایتعهدی والاحضرت همایون رضا پهلوی تشکیل خواهد شد .

در این جلسه علاوه بر اعضاء مجلس سنا، ازشخصیتهای داخلی و دیپلمات های خارجی نیز دعوت بعمل آمده است

در تماسی که خبرنگار ما با آقای صدرالاشراف گرفت ، رئیس مجلس سنا تائید کرد که عصر امروز جلسه علنی فوق‌العاده سنا تشکیل میشود و فرمان ولایتعهدی والاحضرت همایون رضا پهلوی که از طرف اعلیحضرت همایون شاهنشاه صادر گردیده است قرائت خواهد شد .

در جلسه امروز سنا علاوه برقرائت فرمان همایون آقای رئیس مجلس‌سنا هم صحبت خواهند کرد .

بقیه در صفحه بیست و یکم

متن پیامهای شاهنشاه وملکه درصفحه ۲۱ چاپ شده‌است

دیروز علیاحضرت فرح پهلوی ، ملکه ایران در تمام خط‌سیر موکب همایونی اززایشگاه تا کاخ اختصاصی ، والاحضرت ولیعهد را در آغوش‌داشتندو در برابر احساسات شورانگیز مردم پایتخت لحظه‌ای لبخند از لبانشان دور نمیشد .

اعلیحضرت همایونی و علیاحضرت فرح پهلوی در آستانه‌درزایشگاه بنگاه حمایت مادران و نوزادان. علیاحضرت ملکه لبخندزنان با حرکت دست به‌غریو شادی و احساسات پرشور مردم پاسخ میگویند .

دنباله خاطرات شاهنشاه :

## ماموریت برای وطنم

## رویه آمریکا دربرابر مصدق

برنامه فنی اصل چهار بایران کمك کرد و در سال مالی ۱۳۲۹ـ۱۳۳۰

بقیه در صفحه بیست‌وسوم

**امریکائیها بیم آن داشتند که قطع کامل کمك آنها ایران را در آغوش کمونیسم بیندازد**

- دکتر مصدق دوازده تانك مقابل خانه خودمستقر کرد ولی قدرت دفاعی کاخ سعدآباد رادر برابرحملات ناگهانی توده‌ایها از بین برد

## بقیه فصل پنجم

### ایام پرآشوب و تشنج

در تابستان سال ۱۳۳۲ تغییرات محسوسی در روحیه ملت ایران نسبت به اعمال مصدق آشکار گردید و بسیاری از یاران و پیروان‌واز اطرافش پراکنده شدند زیرا متوجه شدند که سیاست ضد خارجی وی جنبه انتخاب یافته و منظور اصلی او آنست که انگلیسها را بیرون کند و کمونیست ها را بایران بکشاند .

جریان وقایع مردم را آگاه ساخت که کشورشان باسرعت تمام بسوی اضمحلال سیاسی و اقتصادی‌میرود.

عمل مصدق در انحلال مجلس‌شورا نیز نتوانست افکار عمومی راکه‌مخالف وی بود خفه کند .

روزنامه نگاران از تهدیدات اوباش طرفدار مصدق‌واعمال‌حزب‌توده‌نهراسیده سیاست وی‌را برای مردم تشریح و توجیه میکردند .

بسیاری از روحانیون ودانشجویان وبازرگانان که قبلا در زمره حامیان مصدق بودند از او روبرگردانیده و علم مخالفت برداشتند ولی با تمام‌این احوال واضح بود که برانداختن قطعی وی جز با اعمال قدرت راه دیگری نیست سیاست آمریکا در طول دوره زمامداری مصدق حاکی از آن بود که نگرانی آن از اوضاع ایران روزافزون و در اتخاذ طریق موثری برای ایجاد ثبات سیاسی و توسعه اقتصادی ایران دچار تردید است .

در سال مالی ۱۳۲۸ ـ۱۳۲۹ دولت آمریکا فقط مبلغ ۵۰۰٫۰۰۰ دلارطبق

بعداز ظهر دیروز از دست شاهنشاه :

## ۶۱ نفر مفتخر بدریافت نشان و مدال شدند

**این اشخاص درراه پیشرفت و تعلیم ورزش کوشش ومجاهدت کرده‌اند**

دیروز بعد از ظهر جمعی از شخصیت هائی که طی یکسال اخیر برای پیشرفت‌ورزش در کشورکوشش و جدیت نموده و در راه تحقق‌طرحها و هدفهای سازمان تندرستی جوانان وتربیت بدنی‌گامهای‌موثری‌برداشته‌اند به دریافت نشانهای سپاس ورزشی از دست شاهنشاه مفتخر گردیدند .

بنا بدعوت تیمسار سرلشگر دفتری رئیس سازمان تندرستی جوانان این عده در ساعت سه و نیم بعداز ظهر دیروز برای شرفیابی بحضور شاهنشاه در کاخ مرمر اجتماع‌نمودند

ساعت ٤ بعد از ظهر اعلیحضرت همایونی در میان ابراز احساسات مدعوین واردمحوطه‌کاخ مرمرگردیدند

نمایندگان ورزشکاران باشگاهها و مدارس تهران که در قسمتی از محوطه صف کشیده بودند با فریاد های شادی مقدم شاهنشاه‌را گرامی داشتند .

ابتدا سرود چهارم آبان توسط دانش آموزان خوانده شد و سپس تیمسار سرلشگر دفتری گزارشی‌به شرح زیر بعرض رسانید :

### گزارش تیمسار دفتری شاهنشاها

موجب کمال افتخار و سرافرازیست که اراده خطیر شهریاری بر این تعلق‌گرفته که در این ساعت خجسته خادمین ورزش مملکت به پیشگاه مبارك رهبر عالیقدر نهضت ورزشی ایران‌شرفیاب‌و بدستبوسی شاهنشاه معظم مفتخر و مباهی می شوند .

بقیه در صفحه بیست‌وسوم

## خروشچف گفت رفیق قدیمی شما اینجاست!

**نخست‌وزیر شوروی باحضور در فرودگاه مسکوواستقبال ازرئیس جمهوری چین شخصا بشایعات اخیرخاتمه داد**

سران کمونیست درمسکو طی قطعنامه‌ای خروشچف را بعنوان رهبرجهانی کمونیسم خواهند شناخت

صفحه ۳و٤

پیشگاه مبارك بندگان اعلیحضرت همایون
محمد رضاشاه پهلوی خلدالله ملکه
اتحادیه صنف فروشندگان لوازم اتومبیل

میلاد با سعادت ولیعهد ایران را به پیشگاه ذات مقدس شهریاری و علیا حضرت ملکه پهلوی تبریك عرض نموده بقاء سلطنت طول عمر سلامت اعلیحضرتین محبوب و والاحضرت ولیعهد عظمی را از خداوند قادر متعال مسئلت داریم . آ ـ ۲۶۴۷۱ قاسم قامت رسا

### جشن‌های سران عشایر وحزب ملیون دراندیمشك

پیرو گزارش قبلی راجع باطعام ششصد نفر مستمند توسط آقایان عزیزاله وعلی قطب امروزنیز بدستور آقای علی‌قطب رئیس حزب ملیون جشن باشکوهی در قلعه قطب درشش کیلومتری اندیمشك برگزار آقایان محمدعلی بالائی وتیمور دیناروندی و اسد رستمی و رحیم محمد رفتیر سران عموم عشایر شاهدوست وابسته بحزب ملیون اندیمشك و قلعه‌در این جشن فرخنده وشادمانی زیاد شرکت وابراز مسرت‌زائدالوصفی نموده وتعداد ۱۰۰۰ تیربوسیله سران عشایر مذکور وافراد وابسته به‌آنان سوارکاران شلیك وبدین وسیله باصرف نهار درباغ قلعه‌ساعت ٦ بعداز ظهر جشن پایان پذیرفت و ضمنا از دیروز عموم عشایر و اصناف وابسته بحزب ملیون اندیمشك در محل‌حزب به سرور و شادمانی مشغول هستند.


٤شنبه روز خوشبختی است

بلیطهای بخت آزمائی ملی که‌همیشه‌در این روز قرعه‌کشی میشود هفت برنـدهٔ جایزه سیصد هزار ریالی دارد. دو تومان بدهید وسی هزار تومان ببرید.



قابل توجه

## مودیان محترم مالیاتی

مودیانیکه بموقع اظهارنامه تسلیم نموده ولی میزان مالیات قلمدادی آنها کمتر از آخرین مالیات قطعی شده باشد میتوانند تا آخر آبان ماه اظهارنامه مالیاتی خودرا اصلاح کرده و مالیات خود را حداقل معادل آخرین مالیات قطعی شده باضافه پنج‌در صد مابه‌التفاوت‌پرداخت‌نمایند. برای راهنمائی و کسب اطلاع بیشتر به اداره دارائی منطقه مربوطه مراجعه فرمایند. آ ـ ۲۹۷۱۸

## ۴۸ ساعت قبل ازشروع انتخابات آمارها نشان میدهد :

## کندی از نیکسون جلوتر است

**مؤسسه معروف آمارگیری گالوپ یکبار دیگراعلام کرد کندی اکثریت دارد**

● ● ●

**کندی مبارزه‌انتخاباتی نیویورك را پایان داد واعلام کرد من چشم به سه‌شنبه شب دوخته‌ام**

درصفحه ٤

زیر چوب پنبه تشتك بعضی از بطری های کانادولا یکی از انواع کانادا درای کلمه مجانی نوشته شده این تشتك را می‌توانید بجای بهای کانادولا بفروشنده بدهید.


### پرخرج ترین انتخابات آمریکا

واشنگتن ـ ۵نوامبر ـ آسوشیتدپرس ـ دموکراتها و جمهوریخواهان انتخابات کنونی ریاست جمهوری‌امریکارا‌پرخرج ترین انتخابات درتاریخ میدانند .

اما تاکنون ارقام مطمئن در مورد مبالغ هنگفتی که صرف تبلیغات و کار های دیگر میشود بدست‌نیامده‌است.

یکی از کمیته های فرعی مجلس سنای آمریکا مخارج انتخابات آمریکا را به ۱۰۰ میلیون دلار تخمین‌زده‌است.

باید دانست که صرفنظر از مقادیر قابل توجهی که حزب جمهوریخواه یا دموکرات برای مخارج تبلیغاتی دوره مبارزات انتخاباتی صرف می‌کنند اعضاءوطرفداران حزب‌نیز بطورفوق‌العاده کمك مینمایند .

وزیر صنایع ومعادن گفت:

## برای مطالعه ذوب آهن قرارداد جدیدی بسته‌شد

**پس‌ازمذاکره بامقامات بانك بین‌المللی ترمیم‌وتوسعه‌تصمیم گرفته شدکه مطالعات عمیق‌تری توسط یك مشاور معتبر صورت گیرد**

شرح‌درصفحه ۲۱


### آگهی استخدام حسابدار

شرکت نفت ایران پان امریکن به چند نفر حسابدار کار آزموده مرد که بزبان انگلیسی تسلط کامل داشته باشند نیازمند میباشد . دارندگان دانشنامه لیسانس حق تقدم خواهند داشت .

داوطلبین به آدرس این شرکت واقع‌در خیابان‌تخت جمشید مقابل سینما تخت جمشید مراجعه فرمایند .

۱ـ۳ آ ـ ۲۹۷۳۶

## جریان روز

# بگذار بگویند وبنویسند

بگذار مغرض و مفسدو حسود هرچه میخواهد بگوید وبنویسدو خود را مفتضح کند . ما باید کار خود کنیم و بکار دیگران کار نداشته باشیم .

حیف ازآن‌وقت‌عزیزی‌که‌صرف خواندن‌یاگوش دادن به ترهاتی شود که بر مبنا و اساس غرض و حسد گفته و نوشته میشود ، آنها که نمی‌توانند در گوشه‌ای از جهان کشوری را در امن و آرامش و سکون به‌بینند ،که بی سرو صدا و بی تظاهر و خودنمائی باصلاح وضع عقب افتاده‌خود پرداخته و پیش می‌رود ، بگذار بگویند و بنویسند ، هر چه می‌خواهند !

همین دوسه ماه پیش بود که بعضی مطبوعات غرض آلود و نویسندگانی که اغلب تحت تلقین و تاثیر کلام مفسدین قرار میگیرند، ایران را موجی از خشم و عدم رضایت مردم مجسم نموده و اوضاع این کشور را بدنبال دیگر ملل خاورمیانه سست و ناپایدار معرفی میکردند تا جائی که مثلا در نظر یك آمریکائی که در نیویورك نشسته بود وضع‌ایران چنان مجسم و معرفی میشد که‌گوئی از هم پاشیده شده و کشور بهم‌ریخته‌ای است .

بگذار بگویند و بنویسند ، آنچه به حقیقت می‌پیوندد موجی است از احساسات محبت‌آمیزمردم ایران‌نسبت بشاه‌وملکه که‌ازکرانه‌های دریای خزرتادورترین نقطه خلیج فارس‌هم اکنون بمناسبت نوزاد سلطنتی عیان و آشکار شده است .

این ایمانی است که ملت ایران باستحکام‌موقعیت‌ملی‌خوددارد این‌علاقه‌ای‌است‌که مردم‌بدوام‌سلطنت دوهزار و پانصد ساله‌ایران‌ابراز میدارند وآنرا درجهان امروز بهترین وسیله فخر و مباهات وبزرگی و عظمت‌وتفوق‌تمدن کهن‌خود میدانند .

حالا بیگانگان هرچه می‌خواهند بگویند و هرچه میخواهند از دریچه چشم غرض آلود خود به‌بینند ، ما را بدان کاری نیست ، ما باید در داخل کشور خود باصلاحات بپردازیم نقائص خودرا مرتفع سازیم ، قدم بجلو برداریم و موجبات زندگی مرفه برای تمام مردم فراهم آوریم ، فرهنگ‌و بهداشت مملکت را متناسب با خواست های مردم سازیم، اقتصاد ملی خود را سرو صورت بدهیم ، دیگر چه کار داریم که فلان روزنامه خارجی چه مینویسد یا فلان خبرنگار چه گزارش‌میدهد!

من دیروز خود شاهد گوشه‌ای از این احساسات بودم ، گذارم به خیابان های اطراف کاخ سلطنتی افتاد و این ساعتی بود که تازه‌شاه‌و ملکه وولیعهد در میان بهترین احساسات مردم تهران از زایشگاه بکاخ سلطنتی آمده بودند ، جمعیت در تمام خیابان‌های خط‌سیر موج میزد ، راه عبور و مرور بسته شده بود ، مردم از هرطبقه به پیشواز شاه و ملکه آمده بودند ، هر چه به چهارراه کاخ سلطنتی نزدیك میشدم ازدحام و ابراز احساسات بیشتر بود ، یکربع از تشریف فرمائی میگذشت ولی مردم همچنان کاخ سلطنتی و کاخ کوچك والاحضرت رضاپهلوی ولیعهد را در آغوش داشتندوازهر طرف آنرا احاطه کرده بودند ،ابرازاحساسات جمعیت در میدان کاخ بی‌نهایت بود ، همهٔ مردم انتظارآن‌می‌کشیدند که یك بار دیگر اعلیحضرت همایونی از کاخ سلطنتی‌خارج‌شوندو ایشان‌را به‌بینند و احساسات بی‌ریای‌خودرانثار مقدم‌ایشان‌کنند .

این گوشه‌ای بود از عواطف محبت آمیزی که بعد از ظهردیروز مردم نسبت بخانوادهٔ سلطنتی خود ابراز میداشتند ، خبرنگاران ما که در طول خط سیرناظر این جریان بودند گزارش های جالبی از تعصب شدید و احساسات پاك مردم خاصه ساکنین جنوب شهر میدهند ،که اگر برای خارجی ها نقل شود آنرا مبالغه می‌پندارند چون با چنین صحنه‌هائی برخورد ندادند و نمی‌توانند درجهٔ احساسات و دوستی و محبت ایرانی را درك کنند ،خلاصه‌دیروز عصردرخط‌سیرشاه وملکه‌غوغائی برپابوده‌است که‌نظیر آن‌کمتر دیده شده است .

من بزحمت توانستم پیاده طول خیابان پاستور را طی نموده خود را بجلوی وزارت دربار برسانم ، از آنجا بکاخ مرمر آمدم چون در آنجا مراسمی برگزار می شد ، شخصیت های ورزشی‌و کسانی که در راه ورزش قدم هائی برداشته و موجبات تشویق‌و ترویج ورزش را فراهم کرده بودند بدریافت نشان ورزش از دست اعلیحضرت همایونی‌مفتخر می شدند ، دور تا دور حوض جلوی کاخ مرمرا دختران مدارس که مدیران آنها هم بدریافت نشان نائل می شدند با لباس های مخصوص ورزشی احاطه کرده بودند ، ورزشکاران شهربانی و گارد سلطنتی‌نیز از جمله شرکت کنندگان در این مراسم بودند .

گزارش این جریان علیحده چاپ شده خوانندگان محترم از نظر میگذارنند نکته ای که میخواستم در اینجا بذکرش مبادرت جویم ، توجه خاصی است که اعلیحضرت بترقی و پیشرفت ورزش ایران معطوف میدارند ، هریك از روسای باشگاهها و متصدیان ورزش ایران که پیش می آمدند تا نشان خود رابگیرند شاه با تبسمی که در تمام مدت بر لبان ایشان نقش بسته‌بود با هریك صحبت و اظهار مهر می فرمودند ، گوئی با هریك از آنها راز و نیازی داشتند ، همه رامی شناختند و از هر کدام پرسش هائی می‌فرمودند و هریك را بفراخور موقعیت و خدمات ورزشی‌اش مورد عنایت و لطف قرار میدادند و در پایان از مقابل صف جوانان ورزشکار و دختران عبور فرمودند و در میان ابراز احساسات شایسته ای که ورزشکاران ابراز می داشتند مراجعت نمودند .

هرجانام ولیعهد ذکر می شد باکف زدن و احساسات شورانگیز حضار مواجه میشد . چنانچه وقتی سرلشگر دفتری رئیس سازمان تندرستی و تربیت بدنی درنطق خود باین نکته مسرت بخش اشاره‌کرد غریو شادی در محوطه کاخ بلند شد .

شب هم نظیر همین احساسات را در مجلس دیگری دیدم ، درانجمن فرهنگی‌ایران و امریکا جماعت زیادی از ایرانی‌وامریکائی‌انجمن حضور داشتند ، تالار مملو از جمعیت بود ، همینکه آقای نال مدیر عامل‌جدید انجمن که مجلس برای معرفی او تشکیل‌شده‌بود لب بسخن گشود و گفت خوشوقتم که آمدنم بایران با مولود فرخنده ولیعهد ایران تصادف نمود و درشادی و مسرت شماهاشریکم همه مدتی کف زدند و ابراز خوشوقتی کردند .

این روزها هرجا سردر آورید و بهر محفل و مجلسی وارد شوید ، همین احساسات با شما همراه خواهد بود ، اینست توشه ای که این دسته از خبرنگاران خارجی که از اقطار عالم برای تولد نوزاد سلطنتی در تهران جمع شده اند می توانند همراه ببرند امید بشرطی که عاری از غرض و مرض و متکی بحقیقت بنویسند و آنچه دیدند گزارش دهند ولی در همه حال ما نباید بخوب و بد ، خوش‌آمد و بد آمددیگران‌گوش فرا دهیم ما راه خود میرویم ، برای خود زندگی می کنیم ، میخواهیم خانه خود را آباد کنیم و زندگی‌خوب داشته باشیم . پس ما را به‌گفته و نوشتهٔ دیگران چه کار ؟ بگذار مغرض و مفسد و حسود و بد خواه هرچه میخواهد بگوید !

اخیرا بااستفاده از شهرت جورابهای پرلون پیرایش جورابهائی باتقلید ازاتیکت جورابهای‌پیرایش‌فروخته‌میشود. لطفا هنگام خرید جوراب بمارك پرلون پیرایش توجه‌فرمائید.



## ابتکار ثمرهٔ تشویق ودلگرمی‌است

درنتیجه استقبال عمومی‌ازمجموعه «دانستنیهای جهان علم» انتشارات نیل دست به ابتکار تازه‌ای زده و ازاین پس هرماه مرتبا ۳ کتاب ازاین مجموعه منتشر خواهدکرد. وهمچنین برای اینکه‌همه‌خواستاران بتوانند به تمامی «دانستنیهای جهان علم» دسترسی داشته باشند از شماره هفتم این مجموعه به بعدیك سری چاپ ارزان (به قیمت ۴۰ ریال) نیز منتشر خواهدشد.

آنچه درآبان ماه منتشر شده است:

۷ـ **غول دریاها** ـ تالیف دکتر اندروز ـ ترجمه بیژن مفید

۸ـ **بیابانهای جهان** ـ تالیف بریل اشیاین ـ ترجمه محمدتقی مایلی

آنچه که قبلا منتشر شده‌است :

۱ـ رادیو وتلویزیون ۲ـ دینوسورها ۳ـ دریا دیارعجایب ۴ـ آتش‌فشان وزلزله ۵ـ شگفتیهای شیمی ۶ـ آب وهوا.

**انتشارات نیل ـ میدان مخبرالدوله**



## کتاب کوروش‌کبیر تالیف هارولد لمب

توسط آقای دکتر رضازاده شفق ترجمه شده‌و بوسیله بنگاه فرانکلین زیرچاپ استو بزودی منتشر خواهد شد.

آ_۲۶۴۵۷ ۱ـ ۲



## دکتر داود کاظمی

**متخصص جراحی قلب وریه و عروق و مری از مسافرت اروپا مراجعت وهمه روزه از ساعت ۴ تا ۷ بعدازظهر از بیماران محترم پذیرائی بعمل می‌آورد.**

آ_۲۶۳۷۹


خانواده های **قربانخان ـ فرشاد ـ امیری ـ میرگیلانی نژاد ـ معظمی ـ هودئی ـ نور محمد ـ گرجی آشتیانی ـ صادقی آشتیانی ـ سپاسی آشتیانی ـ صالح ـ مظهری**

با کمال تاسف باطلاع بستگان و دوستان میرساندکه مراسم شب هفته **دوشیزه سودابه** فرزند ابوالقاسم قربانخان از ساعت ۳ الی ۵ بعد از ظهر روز سه شنبه ۱۷ آبانماه جاری در امامزاده عبداله آرامگاه بدر بر گزار میشود وسیله نقلیه در ساعت ۲ بعد از ظهر از میدان شاهپور خیابان مهدیخان جلوی سقاخانه عزیز محمد آماده حرکت است

باطلاع بستگان و دوستان محترم میرساند روز دوشنبه ۱۶ آبانماه ۳۹ مصادف با شب هفت‌شادروان **نصراله‌سهرابی** است و مجلس تذکری از ساعت ۱۵ الی ۱۷ در ابن‌بابویه منعقد میباشد . **خانواده سهرابی**

خاندان **پرتوی ـ دبیری ـ رهروی ـ نوربخش ـ ندیمیان ـ فخر ـ معینیان ـ مسرت ـ رضوی**

با نهایت تاسف و تالم فوت مرحومه **رباب‌خانم پرتوی** مادر آقای مهدی پرتوی را باطلاع دوستان و آشنایان‌میرساند مجلس ختم آنمرحومه روز دو شنبه ۱۶ دیماه ۳۹ از ساعت ۹ الی ۱۱ صبح در مسجد فخرالدوله واقع‌دردروازه شمیران‌ـ خیابان فخرآباد منعقد میباشد

آ_۲۶۴۱۷ **خاندان پرتوی**

بعموم بازماندگان آنمرحومه مصیبت‌وارده راتسلیت میدهیم

### تشکر و اعتذار

از ذوات‌محترم وسروران معظم که با حضور خودشان در تشییع جنازه و تدفین و مجالس ختم و شب هفت‌پدر و برادر و عموی عزیزمان مرحوم سید عباس‌میرعبدالباقی در کرمانشاه ،قم و تهران شرکت ویا وسیله تلگراف ونامه ابراز لطف وهمدردی فرموده‌اندصمیمانه‌سپاسگذاریم وهرگاه بعلت تالمات روحی بعرض تشکر حضوری توفیق حاصل نشدویا در جواب تلگراف ونامه ها قصور و تاخیری رخ دهد معذرت خواسته‌و امید عفو داریم . آ_۲۶۴۶۹ **خانواده‌میر عبدالباقی‌وفرزانه**

### عرض‌تشکر

خانواده‌های کرمانی ـ مهدوی ـ خوانساری ـ رفیعی ازکلیه ذوات محترم و سروران عظام مخصوصا حضرات علمای اعلام و حجج اسلام وجناب آقای دها استاندار محترم استان دهم که‌در تشییع جنازه ومراسم سوم‌و هفته مرحوم حجت‌الاسلام آقای حاج شیخ علی کرمانی طاب‌ثراه شرکت فرموده حضورا یاتلگرافا و کتبا اظهار تسلیت فرموده‌اندصمیمانه تشکر مینمایند واگر بعلت تالمات روحی تاخیری در شرفیابی و عرض امتنان شده است پوزش میطلبد.

### سپاسگزاری

از سروران معظمی که‌در طهران وقم‌و کاشان در تشییع جنازه و مراسم تدفین و مجلس ترحیم مادرم شرکت و تلگرافا ابراز همدردی فرموده‌اند بایك دنیا اعتذاز سپاسگزاری و تشکر مینماید . **پاکدامن**

### تشکر و اعتذار

از سروران گرامی و بستگان عزیزی که از آمل وشهرستانهای دیگر در روزهای عزاداری برادر بزرگوارم سید جعفر شریفی بذل‌محبت بی‌شائبه فرموده ودر تسکین آلام اینجانب کوشش ها نموده‌اند صمیمانه سپاسگزار و بقای عمرو سلامت خاندان همگی آنها را از خداوند بزرك مسئلت مینمایم . اگر بعلت تالمات روحی نتوانسته‌ام حضورا از مراحم یکایك سروران سپاسگزاری نمایم قطعا مرا خواهند بخشود.

**آمل ـ عبدالحسین نقیبی**

### تشکر و اعتذار

از بانوان و آقایان محترمیکه با تشریف فرمائی خود در مجلس ختم مرحومه بانو زهرا غمامی شرکت نموده تلگرافا یا کتبا اظهارلطف فرموده‌اند بدینوسیله تشکر عرض و چنانچه در شرفیابی تاخیری‌حاصل گردید معذرت میخواهیم . سلامت و سعادت همگی را از خداوندمتعال خواهانیم.

**خانواده‌های غمامی ـ نثری ـ حمیدی ـ مستوفی ـ برومند ـ حجازی**

### تشکر و اعتذار

از عموم ذوات محترم علماء اعلام و حجج اسلام و نمایندگان مجلس سنا و شورای ملی و پزشکان و فرهنگیان و بازرگانان ودوستان وسایر طبقات که‌در مصیبت وارده ابراز تفقد و عنایت فرموده‌اند بدینوسیله سپاسگزاری کرده چنانکه در اثر تالمات روحی در عرض تشکر حضوری و جواب تلگرافات و نامه های تسلیت آمیز تاخیر و قصوری رخ دهد پوزش می طلبد.

**تقی برزگر ـ دکتر ابراهیم برزگر**


## بیمارستان خصوصی‌شهناز روبروی سینما مولن روژ (معتادین)

افیون ـ هروئین ـ مرفین ومسمومین راامتدی نوتحت نظر پزشکان متخصص دربخش مجهزی که‌اخیرا تشکیل داده دراسرع وقت معالجه مینماید. **ش. تلفن ۳۴۸۳۵**

آ_۲۵۴۸۵ ۱ـ ۵



## ساعات مطب دکتر نوابی جراح پلاستیک

۵ تا ۷ شاهرضا چهارراه پهلوی

آ_۲۵۷۱۷ ۱ـ ۵


### مژدگانی

یك فقره چك شماره۹۸۶۳۵۷ عهده بانك ملی مرکز بحواله کرد حسین غفاری مفقود شده ازیابنده تقاضا می شود بایستگاه تجریش فروشگاه غفاری ارائه ومژدگانی خودرا دریافت دارد . آ_۲۹۷۴۲

### تغییر نام خانوادگی

بدینوسیله باطلاع میرساند که نام‌خانوادگی اینجانب جوادمنگنه‌چی به جواد فرجود تغییر یافته است.

آ_۲۶۴۱۱


## دکتر معانی

امراض مقاربتی ـ مجاری ادرار ـ معالجه سوراك تازه وکهنه ـ ورم پروستات وسستی وناتوانی ـ ضیق مجرا ،امراض‌زنانه ـ خیابان‌فردوسی مقابل بانك ملی مرکز

آ_۲۵۲۴۷ ۱ـ ۱۰


## مژدگانی

یکعدد کیف دستی محتوی دو جلد دفتر روزنامه وکل و مقداری اوراق و اسنادتجارتی متعلق بشرکت ترانس موندیال با مسئولیت محدود در تاریخ ۱۱ر۸ر۳۹در حدودساعت ۱۱ صبح بین خیابان ناصر خسرو و سعدی در تاکسی جا مانده از راننده محترم تاکسی و اشخاصیکه کیف مزبور را پیدا کرده باشند خواهشمند است به نشانی سرای حاجب الدوله‌شرکت نامبرده مراجعه و مژدگانی خوبی دریافت دارند . ضمنا اوراق و اسناد مزبور ازدرجه اعتبار ساقط است .

خانواده های **شفائی ـ زاهدی ـ عنایت ـ دادرس ـ اولیائی ـ خلاقی ـ الهی ـ انجدانی**

باکمال‌تاسف درگذشت مرحومه **زهرا نیك خو ( شفائی)** را باطلاع اقوام و دوستان میرساند مجلس ختم مردانه در روز دوشنبه ۱۶ آبانماه از ساعت ۹ الی ۱۱ در مسجد ارك و مجلس ختم زنانه در همان روز از ساعت ۳ الی ۶ بعد از ظهر در منزل شخصی آنمرحومه واقع در کوچه‌میرزا محمود وزیر ـ کوچه ملك‌الواعظین منعقد است .

**عذرا زاهدی ـ حورا شفائی ـ فتح‌اله زاهدی ـ پروفسور اسداله زاهدی ـ سرتیپ‌نصراله زاهدی ـ لطف‌اله زاهدی ـ احمد زاهدی ـ مجید زاهدی ـ مهندس محمد عنایت ـ سرهنك جواد عنایت ـ غلامعلی شفائی ـ حاج محمد رحیم دادرس ـ محمود اولیائی ـ سرهنك حسن اولیائی ـ احمد اولیائی ـ علی‌اولیائی ـ مهدی‌اولیائی ـ محمدحسین‌خلاقی ـ حسن خلاقی ـ مهندس‌محمدالهی ـ محمد حسین انجدانی ـ اسماعیل‌دادرس**

بعموم بازماندگان آنمرحومه مخصوصا خانواده های شفائی و دادرس تسلیت میدهیم .

بمناسبت فوت مرحومه مغفوره‌متعلقه **حاجی میرزامحمود یزدچی** مجلس ترحیم روز دوشنبه ۱۶ آبانماه از ساعت ۹ صبح الی ۱۱ در مسجد امامزاده زید منعقد و مجلس ختم‌زنانه عصر همانروز در منزل آنمرحومه واقع در یوسف آباد ایستگاه شماره ۲ خط ۶ پائین بر پاست .

**محمود یزدچی ـ حاجی محمد علی شالچی ـ احمدقزوینی ـ حاجی حسن کمپانی ـ جواد یزدی ـ اسماعیل یزدچی ـ محمد یزدی ـ سید منصوری ـ رضا کوزه گر ـ عباس هشترودی ـ احمد یزدچی ـ دکتر علی یزدچی**

بعموم‌بازماندگان‌آنمرحوم مصیبت‌وارده را تسلیت میدهیم

با کمال تاسف فوت مرحومه **بانو آفرین** همشیره‌برنجیان را باطلاع دوستان و اقوام میرساند طبق وصیت آنمرحومه هزینه ختم مردانه به خیریه داده خواهد شد مجلس ختم‌زنانه روز دوشنبه شانزدهم آبانماه ۳۹ از ساعت ۳ الی ۵ بعداز ظهر در منزل شخصی واقع در چهار راه عزیزخان خیابان جامع کاشی ۱۸۴ منعقد است .

آ_۲۶۳۹۱ **بانو سکینه برنجیان ـ بانو قمر سردکانی**

بعموم بازماندگان آنمرحومه مصیبت‌وارده‌را تسلیت میدهیم

**خانواده های قائمی ـ سعیدی ـ فرهمند ـ خلیقی ـ بهمنی ـ اشرف خراسانی ـ فیروزی ـ سپهری**

بدینوسیله با نهایت تاسف در گذشت مرحوم **حسین‌قائمی** کارمند صدیق باز نشسته وزارت پست و تلگراف و تلفن را باطلاع بستگان و دوستان آنمرحوم میرساند . مجلس ختم مردانه آنمرحوم از ساعت۱۲الی ۷ بعد از ظهر دو شنبه شانزدهم آبانماه در منزل شخصی واقع در خیابان نواب چهار راه رضائی کاشی ۳۵۴ بر قرار خواهد بود .

مصیبت وارده را بعموم بازماندگان آنمرحوم تسلیت میدهیم

**یادبود سال درگذشت مرحوم مخاطب‌السلطنه**

**خانواده های مخاطب رفیعی** باستحضار کلیه‌خویشاوندان و بستگان و دوستان و سروران محترم میرسانند که مراسم یادبود سال درگذشت مرحوم**محمد مخاطب رفیعی (مخاطب‌السلطنه)** از ساعت ۳الی ۵ بعد از ظهر روز دوشنبه۱۶آبانماه جاری در امامزاده عبدالله آرامگاه بدر برگزار و مراسم‌قرائت فاتحه برسر مزار آن شادروان انجام خواهد گردید .

با نهایت تاسف فوت مرحوم **حاج احمد سعیدی نژاد** را باطلاع اقوام و دوستان میرساند مجلس ختم آنمرحوم‌روز دو شنبه ۱۶ر۸ر۳۹ از ساعت ۸ الی ۱۱ در مسجد جمعه منعقد است . **از طرف هیئت محمدی**

مصیبت وارده را بعموم بازماندگان آنمرحوم تسلیت میدهیم

وزارت کشور فوت ناگهانی **آقای عباس شهریاری** که از کارمندان بازنشسته وازصاحب منصبان شریف‌وخدمتگزار دولت بودند باطلاع عموم میرساند بنابوصیت‌آنمرحوم هزینه مجلس ختم بامور خیریه اختصاص داده میشود .

آ_۲۶۴۹۳ **وزارت کشور**

**بقیه آگهیهای ترحیم وتسلیت درصفحه ۲۱**

# تاریخ روضة الصفا

جلد هفتم و ملحقات آن منتشر گردید این مجلد شرح دوران سلطنت اولاد و احفاد امیر تیمور گورکانی در ایران آنروز میباشد و آخرین مجلدیست که خاوند شاه مولف تاریخ روضة‌الصفابرشته تحریر آورده است‌کتاب حاضر دردره مجلد ویك‌فهرست‌اعلام واماکن‌بخریداران قبل‌ازانتشار مجانی تقدیم میگردد پس‌ازانتشار ده مجلد بهاء آنها ۳۰۰۰ ریال وفهرست آن۲۵۰ریال‌است ازولایات‌بنمایندگیها ودر تهران **کتابخانه‌مرکزی ـ خیام ـ پیروز** مراجعه فرمائید ۲ـ۲ آ_۲۹۴۱۰

با نهایت تاثر و تاسف فوت مرحومه مغفوره **بانوسکینه کامرانی** مادرآقای رضا کامرانی که یکی از کارمندان صدیق شرکت سهامی تلفن ایران میباشند باطلاع دوستان وآشنایان میرساند مجلس ختم آنمرحومه از ساعت ۳ تا ۵ بعد از ظهر روز دو شنبه ۱۶ر۸ر۳۹ در مسجد حاج‌ابوالفتح واقع در خیابان ری میدان شاه منعقد میباشد .

**حسین معیری وکیل دادگستری**

کارکنان شبکه هوائی مرکز تلفن بازار با قلبی مملو از تاثر و تاسف ضمن عرض تسلیت در گذشت والده آقای رضا کامرانی همکار عزیز خود را باطلاع دوستان و آشنایان می رساند مجلس ترحیم از ساعت ۳ تا ۵ بعد از ظهر در مسجد حاج‌ابوالفتح بر قرار است .

**ازطرف کارمندان شبکه‌هوائی‌مرکز تلفن بازار مهندس‌نوروزی**

بدینوسیله فوت جانگداز **بانو سکینه کامرانی** را باطلاع بستگان و دوستان محترم میرساند مجلس فاتحه‌ای در روز دو شنبه شانزدهم آبانماه جاری از ساعت ۳ الی ۵ بعد ازظهر در مسجد حاج ابوالفتح بر قرار میباشد .

**حاج علی کامرانی ـ رضا کامرانی ـ عزت‌اله‌کامرانی ـ حسین موحدی ـ عبداله حنفیان ـ امیر حسن رضائی**

بعموم بازماندگان آنمرحومه مصیبت‌وارده راتسلیت میدهیم

**خانواده های محجوب ـ مریخی ـ صبور ـ متقی ـ بهرامی ـ توکلی ـ حاتمیان ـ ذوقی**

باطلاع بستگان و دوستان میرسانند بمناسبت تصادف روز دو شنبه۱۶آبانماه‌باشب سال مرحوم **مهندس‌غلامحسین محجوب** مجلس تذکری عصر روز مذکور از ساعت ۳ ونیم الی ۵ بعد از ظهر در امامزاده عبداله آرامگاه‌خاندان فتوحی برقرار خواهد بود . آ_۲۶۳۵۵

با نهایت تاسف فقدان پسر عموی‌خود مرحوم **سیدجعفر شریفی** را در آمل باطلاع میرساند باین مناسبت مجلس ترحیمی از ساعت ۳ تا ۵ بعد از ظهر روز دوشنبه ۱۶آبانماه در مسجد لاریجانیها واقع در پامنارتشکیل میگردد

آ_۲۶۴۴۱ **سید باقر جمالی موسوی**

مصیبت وارده را بعموم بازماندگان آنمرحوم تسلیت میدهیم

**بمناسبت فوت نابهنگام آقای رحمان صفارنیا**

بدینوسیله باطلاع فامیل و دوستان وآشنایان آنمرحوم میرساند که مجلس ترحیم آنمرحوم در مسجد آیت‌اله طالقانی واقع‌در خیابان شاه آباد کوچه ظهیرالاسلام در روز دوشنبه شانزدهم آبانماه از ساعت ۳ تا ۵ بعد از ظهر منعقد میباشدو مجلس ختم زنانه همان روز در منزل آنمرحوم واقع در خیابان برق محله عربها کوچه‌آقامیر منزل آقای محتشم منعقدمیباشد

**محمد رضا صفارنیا ـ یداله صفار نیا ـ عبدالحسین صفار نیا ـ ابراهیم فرقانی ـ محمد رضا فرقانی**

بعموم‌بازماندگان‌آنمرحوم مصیبت‌وارده را تسلیت میدهیم

## آگهی های تسلیت

**جناب آقای وجیه‌اللهی**

آموزگاران و کارمندان دبستان دوشیزگان مصیبت عظیمی را که بشما و خانواده محترمتان وارد شده است از صمیم قلب تسلیت گفته بقای عمر و سلامتی خاندان بزرك را از درگاه خداوند متعال مسئلت دارند .

**جناب‌آقای دکتربرزگر رئیس‌لایق بهداری کارمندان دولت**

از مصیبتی که بخانواده جنابعالی وارد شده متاثریم و امیدواریم در خدمات اجتماعی توفیق بیشتری بدست آورید.

**دکتر معرفت ـ نوشیروان کیهانی زاده و بانو**

در گذشت شادروان مرحوم سید عباس میرعبدالباقی‌را بفامیل محترم میر عبدالباقی تسلیت میگوئیم .

**محمد محرابیان ـ یوسف محرابیان ـ جوادمحرابیان ـ عبدالحمید محرابیان**

آ_۲۶۳۵۱

**جناب آقای وجیه‌اللهی**

از مرك ناگهانی دوشیزه فرح وجیه‌اللهی که قلب کلیه فامیل و دوستان را جریحه‌دار ساخته بینهایت متاثریم ضمن عرض تسلیت بجنابعالی و خاندان محترم خودمانرا در این مصیبت شریك و سهیم دانسته بقای عمروسلامتی آن‌خانواده محترم را از حضرت احدیت خواستاریم .

**حاج سید حسن حسینی ـ مصطفی حسینی ـ زهرا حسینی**

آ_۲۶۳۶۷

**جناب آقای وجیه‌اللهی**

آموزگاران و کارمندان دبستان معصومیه‌مصیبت عظیمی را که بشما و خانواده محترمتان وارد شده است از صمیم قلب تسلیت گفته و بقای عمر و سلامتی خاندان بزرك را از درگاه خداوند متعال مسئلت دارند

**جناب آقای ابوالقاسم وثوقی**

مصیبت وارده را بجنابعالی تسلیت عرض میکنم .

آ_۲۶۳۵۷ **مطلوبی**

با نهایت تاسف مصیبت وارده را بدوست و همکار عزیز آقای پرویز وطنخواه تسلیت گفته بقاء و سلامت آن دوست و خاندان جلیل را از خداوند مسئلت مینمائیم

**قسمت کارتوگرافی ـ سازمان نقشه برداری**

دبیران و دانش آموزان دبیرستان آزرم مصیبت وارده را بسرکار علیه خانم اکرم پرتوی تسلیت عرض مینمایند .

**رئیس دبیرستان آزرم ـ صدیقه مجد نوابی**

# خروشچف گفت رفیق قدیمی شما اینجاست!

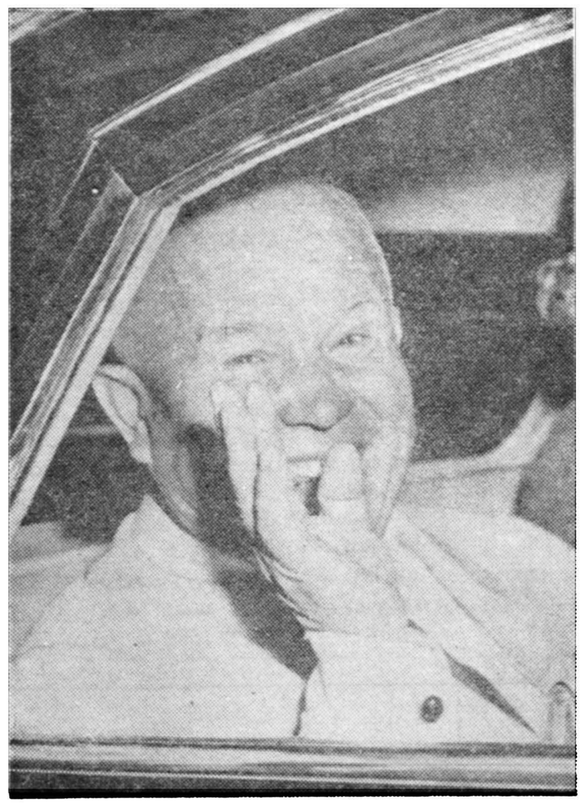

**مسکو ـ ۵نوامبر ـ آسوشیتدپرس رویتر ـ نیکیتا خروشچف امروزوارد فرودگاه مسکو شد تا به هیئت نمایندگی‌چین کمونیست‌که‌برای‌شرکت در مراسم چهل و سومین سال‌انقلاب اکتبر آمده اند خوش آمد بگوید .**

خروشچف در فرودگاه از لیوشائوچی استقبال کرد .

سران کمونیست کشور های اروپای شرقی و خاوردور نیز برای حضور در جشن انقلاب بلشویکها در اکتبر۱۹۱۷ درراه هستند و یکی پس از دیگری وارد مسکو میشوند .

**همزیستی مسالمت‌آمیز**

در فرودگاه مسکو خروشچف‌دست چوئن‌لای را محکم‌می فشرد .

**هم‌لیوشائوچی و هم برژنف رئیس جمهوری شوروی از هم زیستی‌مسالمت آمیز سخن گفتند و اعتقاد محکم خود را به این سیاست بیان نمودند .**

لیوشائوچی درنطق خود اعلام کرد چین و شوروی «دوش بدوش یکدیگر پیش‌میروند» .

**وحدت دوکشور**

خروشچف که پس از ده روز برای اولین بار در یك مراسم عمومی حاضر میشد از وحدت دو کشور سخن گفت واین‌وحدت را ضامن پیروزی‌کمونیسم اعلام کرد .

در این مراسم اغلب سران دولت شوروی و مقامات نظامی‌و حزبی آن کشور حضور داشتند .

لیوشائوچی بایك هواپیمای توـ۱۰۴ به مسکو آمده بود .

هیئت چینی شامل هشت تن‌بود.

**پایان شایعات**

**حضور خروشچف در این مراسم به شایعات پایتخت های غربی درباب سقوط خروشچف پایان داد .**

**خروشچف همینکه مخبرین غربی را دید درباده شایعه سقوط خود باآنها بگفتگو پرداخت و آنها را ریشخند کرد .**

وی در حالیکه میخندید و دست خود را به پشت روزنامه نگاران میزد گفت «هنوز هم رفیق قدیم شمااینجا است.» .

**اسباب تفریح !**

خروشچف قبلا نیز در کرملین سفیر کانادا را پذیرفته و همین حرف را به اوزده بود .

**سفیر کانادا که خروشچف و برژنف را در کرملین دیده بود میگفت که‌شایعات کودتای مالنکف سخت اسباب تفریح نخست‌وزیر و رئیس شورایعالی اتحاد شوروی را فراهم کرده بود و آنها مرتبا دد اطراف این موضوع صحبت‌کرده‌بشدت‌میخندیدند!**

**حضور سوسلف**

مسکو ـ در فرودگاه مسکوعلاوه بر خروشچف و گرومیکویکی از افراد باندی که شایع بود علیه خروشچف کودتا کرده‌اند یعنی میخائیل سوسلف‌نیز حضورداشتند.

در مراسم استقبال از لیوشائوچی سفیر انگلیس با اینکه دعوت شده نیزچون‌چین‌کمونیست ازطرف‌امریکا برسمیت شناخته نشده است نیامده بود .

خروشچف وقتی لئوشائوچی رادید که دو دست خود را برای سلام به او بلند کرده هر دو دست را بلند کرد و تکان داد .

**دعوت را پس گرفت**

برلین ـ ۲۴ ساعت پس از انتشار شایعه تغییر حکومت شوروی‌وسقوط خروشچف ژنرال زاخاروف فرمانده قوای شوروی در آلمان‌دعوت خودرا ازسیاسیون و افسران غربی پس گرفت .

وی قبلا از آنها دعوت کرده بود که روز دو شنبه در مراسم‌جشن انقلاب با لشکویکها در اکتبر۱۹۱۷ شرکت جویند .

وی دلیلی برای پس گرفتن این دعوت ذکر نکرد .

مقامات غربی میگویند اخیرا رفتار مقامات سیاسی شوروی در برلین با غربیها جنبه صمیمانه‌تری پیدا کرده است .

برخلاف فرمانده شوروی سفارت آن‌کشور در برلین شرقی و بن مهمانیهای باشکوه خود را بمناسبت انقلاب اکتبر بر گذار میکنند .

در عموم پایتخت های غربی نیز مراسم جشن اکتبر در سفارتخانه‌ها و نمایندگیهای شوروی بر گذار خواهد شد .

**تکذیب شایعات**

**توکیو ـ وزیر خارجه ژاپن رسما اعلام داشت سفارت آن کشور در شوروی گزارش داده‌است که‌شایعه سقوط خروشچف صحیح نیست .**

**بحران عصبی**

بن ـ در بن نشریه روزانه حزب سوسیال دمکرات از انتشار شایعه عزل خروشچف در غرب انتقادکرده گفته بود این شایعات سبب ایجاد بحران عصبی برای مردم دنیا میشود

این نشریه مینویسد اگر بجای شایعه عزل خروشچف شایعه‌پرتاب بمب اتمی در یك نقطه دنیا منتشر میشد حال مردم جهان چه حالی داشتند ؟

**تغییرات در سلسله مراتب**

ولی روزنامه مستقل دوسلدورف بنام «درمیتاك» امروز نوشته بود «در هر شایعه‌ای حقیقتی نهفته است » و بهر حال مسلما در سلسله مراتب رهبری شوروی تغییراتی روی داده است .

روزنامه «نئوراینه زاتیونك» اشاره کرده بود که معمولا پس از هر شکست سیاسی خروشچف معمولا اینگونه شایعات منتشر میشود .حال هم چون خروشچف در سازمان ملل متحد شکست خورده این شایعه منتشر شده است .

**بزرگترین جعل تاریخی**

**رم ـ روزنامه «اونیتا» ارگان‌حزب کمونیست ایتالیا در باره شایعه عزل خروشچف مینویسد این خبر را خبر گزاری های امریکائی جعل کرده‌اند و روز جمعه جعل خبر را به نهایت رسانیدند .**

**این روزنامه مینویسد جعل خبر کودتا در شوروی بزرگترین جعل خبر در تاریخ روزنامه نگاری است.**

روزنامه ایل تمپو می نویسد عکس العمل مقامات شوروی درقبال این شایعه عجیب بود مقامات‌رسمی شوروی در خارج تا آخرین لحظه در اینباره سکوت کرده بودند .

بنظر میرسید که خود آنها نیز این خبر را باور کرده‌اند .

این روزنامه مینویسد با وجود این طبق معمول باید نتیجه گرفت که شایعه عزل خروشچف مقدمه اجرای تصفیه وسیعی در روسیه شوروی است این خبر حتی ممکن است ازطرف خود خروشچف درست شده باشد تا مخالفین سیاسی او ظاهر شوند و آنها را تصفیه نماید.

**رهبر جهانی کمونیسم**

**مسکو ـ ناظران سیاسی‌عصر امروز گفتند ظواهر امر نشان می دهد که سران احزاب کمونیست که برای شرکت در کنفرانس عالی رهبران این حزب وارد مسکو شده‌اند طی قطعنامه ای که باتفاق آراء تصویب خواهند کرد نیکیتا خروشچف را به عنوان رهبر جهان کمونیسم خواهند پذیرفت .**

این مقامات گفتند سران‌احزاب کمونیست در قطعنامه خودسیاست همزیستی مسالمت آمیز خروشچف را مورد تصویب قرار میدهند ولی دراین قطعنامه سران کمونیست خاطر نشان خواهند ساخت مادام که امپریالیسم سرمایه داری در جهان وجود دارد خطر بزرك جنك همچنان بر جاست این منابع افزودند که قطعنامه فوق در گفتگو های مقدماتی که پیش از تشکیل کنفرانس‌عالی سران‌حزب‌کمونیست صورت گرفت مورد قبول واقعشده است

بقیه در صفحه چهارم

## شورشهای ضد مصری درسودان

خارطوم ـ یونایتد پرس ـ ۵ نوامبر ـ خبر گزاری خاور میانه امروز اعتراف کرد که شش تن سودانی باتهام بر پا داشتن‌تظاهرات ضد مصری به خوردن تازیانه و ۱۷ تن دیگر به پرداخت جریمه محکوم شده اند. گزارش می رسد که در چند روز گذشته دربسیاری از شهر های سودان از جمله‌خارطوم ناراحتی هائی بروز کرده و چند نفر در جریان زدو خورد باپلیس کشته شده اند . این ناراحتی ها هنگامی آغاز شد که یك هیئت سودانی برای گفتگو پیرامون تخلیه «وادی حلفا» به قاهره رفت . اجرای طرح سد آسوان چهل‌هزار نفر از اهالی این منطقه را بیخانمان خواهد کرد و همین امر خشم‌مردم سودان رابر ضد مصر برانگیخته است .

## جمهوری عربی به قطر هواپیما داد

**قاهره ـ۵نوامبر ـ خبر گزاری فرانسه ـ روزنامه الاهرام چاپ‌قاهره در آخرین شماره خود مینویسد جمهوری متحد عربی به احمدبن‌علی الثانی رهبر جدید قطر دوهواپیمای مشقی از نوع «الجمهوریه» هدیه کرده است .**

این روزنامه میافزاید هواپیماهای مزبور اولین هسته نیروی هوائی شیخ نشین قطر را تشکیل‌میدهد.

اخیرا یك هیات رسمی از طرف جمهوری متحد عربی به‌قطرفرستاده شد تا زمام داری شیخ جدید قطر را تبریك گوید .

**دعوت بقاهره**

این هیات ماموریت داشت که‌به شیخ قطر خاطر نشان سازد که جمهوری متحده عربی در مدارس متوسطه‌و دانشگاههای‌خودشاگردان قطر را می‌پذیرد .

هیات مذکور همچنین از شیخ جدید قطر دعوت کرده است که رسما در سال ۱۹۶۱ از جمهوری متحد عربی دیدن کند .

## احکام اعدام در یاسی آدا اجرا میشود

**برای متهمینی که بزندانهای طویل‌المدت محکوم میشوند قلعه‌های قدیمی زمان عثمانی را آماده میکنند**

**استانبول ـ ۵نوامبر ـخبرگزاری فرانسه ـ کمیته وحدت ملی ترکیه تصمیم گرفت بعضی از قلعه های زمان عثمانی را که در منطقه سینوپ (دریای سیاه)و آنتالیا (مدیترانه)واقع شده اند تعمیر کند و چنانچه رهبران رژیم سابق ترکیه بزندانهای طویل‌المدت محکوم شدند آنها را در این قلعه ها بازداشت می کنند .**

یکی از این قلعه ها مسلط‌بردندر سینوپ است که در زمان امپراطوری بیزانس ساخته شده است .

قلعه دیگر «دهالانیا»است‌که مسلط بر دریا بود و در اوائل قرن یازدهم توسط سلاطین سلجوقی « قونیه » ساخته شده است .

گفته می شود که چنانچه دادگاه عالی بعضی از رهبران سابق راباعدام محکوم کند ، حکم اعدام در جزیره یاسی آدا اجرا می شود .

## هفته الجزایر درترکیه

آنکارا ـ۵ نوامبر ـخبرگزاری فرانسه ـ خبرگزاری «خاورمیانه» گزارش داد که از چهارم نوامبر در ترکیه مراسم برگزاری « هفته الجزایر» برای همدردی با ملت الجزایر صورت میگیرد .

این خبرگزاری گزارش دادکه در مراسمی که بدین مناسبت در دانشگاه آنکارا بر پا شده بود ، تعداد کثیری ازدانشجویان‌واستادان شرکت کرده و جملگی مبارزه حق طلبانه و استقلال جویانه‌ملت‌الجزایر راتائید کرده اند .

بعلاوه دانشجویان الجزایری‌مقیم ترکیه تصمیم گرفته اند که با همکاری رجال سیاسی ترکیه کنفرانسهائی در مورد جنك‌الجزایر در سراسر ترکیه ترتیب دهند .

## «کازاووبو» عازم نیویورك شد

**رئیس جمهوری کنگو علیه مداخلات سازمان ملل در امور کشور خود به هامرشولد اعتراض میکند**

**لئوپولدویل ـ ۵نوامبر ـ آسوشیتدپرس ـ ژنرف کازاووبورئیس جمهوری کنگو دیروز اعلام داشت که روز یکشنبه (امروز) بطرف نیویورك پرواز کرد تا علیه دخالت سازمان ملل متحد در امور داخلی کنگو به دالگ هامرشولد دبیر کل سازمان ملل شکایت کند .**

محافل نزدیك برئیس‌جمهوری اظهار می دارند که کازاووبو بعلت اینکه سازمان ملل متحد ازشناسائی صلاحیت همکاران او خودداری‌کرده است به هامرشولد اعتراض خواهد کرد . همچنین گفته می شود که‌وی از انتقاداتی که هامرشولد علیه مراجعت کارشناسان بلژیکی کرده گله خواهد کرد .

کازاووبو قبلااز پیشنهادسازمان ملل متحد برای اعزام یك هیئت حسن نیت به کنگو انتقاد کرده‌است

**ناراضی است**

«شورای روشنفکران» هم که از طرف سرهنك موبوتو تشکیل شده از گزارش اخیر هامرشولد درباره کنگو ناراضی است . انتظار میرود کازاووبو در مورد اصرار مقامات سازمان ملل متحد برای بازگشت کنگو به حکومت پارلمانی سابق نیز اعتراض کند .

سرهنك موبوتو و کازاووبو به هیئت نمایندگی پاتریس لومومبا اعتراض کرده اند ولی بعضی ازدول افریقائی طرفدار هیئت اعزامی‌لومومبا هستند .

## بزرگترین ناو آلمانی به آب افتاد

رندزبورك ـ رویتر ـ ارتش آلمان غربی امشب بزرگترین کشتی جنگی‌را که پس از جنك جهانی دوم در آن کشور ساخته شده است به آب انداخت .

کشتی‌مذکوربنام دویچلند ، چهار هزار و هشتصد تن ظرفیت دارد و برای امور تعلیماتی افسران نیروی دریائی آلمان غربی از آن استفاده خواهد شد .

## جودی‌کارلاند محکوم شد

لندن ـ۵نوامبر ـ خبر گزاری فرانسه ـ جودی‌گارلند خواننده مشهور امریکائی بر اثر مسمومیت غذائی در رسیتالی که قراربوددیشب در منچستر شرکت کند حضور نیافت .

پس از آنکه جودی گارلند و چند نفر از دوستان صمیمی او در یکی از رستورانهای لندن نا هار صرف کردند همگی کم وبیش‌دچار ناراحتی شدند .

پزشکان ناراحتی آنها را بر اثر مسمومیت غذائی تشخیص دادند .

پزشکی که دیروز بر بالین جودی گارلند حاضر شد خاطر نشان نمود که وضع مزاجی اوفعلارضایت بخش است ولی بیمار نمیتواند تاسه روز بستر را ترك کند .

## ایوب خان درقاهره

قاهره ـ ۲نوامبر ـ خبر گزاری فرانسه ـ مارشال محمد ایوب خان رئیس جمهوری پاکستان امروزوارد قاهره شد .

دیدار مارشال محمد ایوب خان از قاهره بازدید مسافرتی است که چندی قبل پرزیدنت ناصراز کراچی بعمل آورد .

رئیس جمهوری پاکستان مدت هفت روز مهمان رسمی جمال عبدالناصر خواهد بود .

## گیت اسکل ازپایگاههای زیردریائی امریکا در اسکاتلند دفاع کرد

منچستر ـ ۵نوامبر ـ آسوشیتدپرس ـ هیوگیت اسکل‌رهبر حزب کارگر پس‌از پیروزی اخیرخود طی نطقی اعلام کرد موشك پولاریس وزیر دریائیهای اتمی حامل آن مطمئن‌ترین وسایل دفاعی هستند .وی افزود با تمرکز این زیر دریائیها در انگلستان دنیای‌آزادمیتواند ازوقوع « پرل هاربور »دیگری جلوگیری کند باید دانست که جناح‌چپ حزب کارگر قویا بادادن پایگاه به این زیر دریائیهای اتمی حامل موشك پولاریس امریکا مخالف بودند.

گیت‌اسکل بااین اظهارات درواقع به‌آنها پاسخ داده است.

## پرنده‌ای در آشیان خود

روزنامه لیورپول ـ دیلی‌پست چاپ انگلستان در اول‌مارس ۱۹۶۰ درباره فیلم سرنوشت انسان چنین می نویسد :سرگئی باندراچوك بعنوان رژیسور ثابت مینماید که دارای احساس معجزه‌آسائی نوراست و نباید فراموش کرد که این اولین اثر اوست ـ عالیترین احساس نور همانا یکی از مراحل غمانگیز این فیلم میباشد ـ اسیری فرار میکند ـ در جنگلی میدود و میگریزد ـ فضای دمدارجنگل درنوری کدرودودی رنك غرق است ـ خسته و فرسوده در میان کشتزار انبوه جو میافتد وبا دقت گوش میکند که مبادا تعقیبش کرده باشند ـ در سکوت و آرامش او مرغ کاکلی خوانندگی میکند ـ نشانه آزادی را میشنود واشك در چشمانش حلقه میزند و لحظه‌ای بعد بخواب میرود . آنوقت دوربین ببالا وبالاتر میرود تا آنجا که اسیر از بالامانند پرنده‌ای درآشیان خود دیده میشود و آشیانه او هم دریای جوئیست که او در میانش مخفی شده است.


برندهٔ جایزهٔ اول فستیوال ونیز ۵۹ ـ مدال طلا

جنگ بزرگ

سینماسکوپ ـ دوبله فارسی درایتالیا

آلبرتوسوردی ـ سیلوانا منگانو ـ ویتوریوگاسمن
فولکولولی ـ تیبر یومیتری ـ لیویولورنسن
شروع سئانسها درسینما حافظ : ۱۰ر۳۰ صبح ـ
۱ـ۳۰ر۳ـ۶ـ۳۰ر۸ بعدازظهر
شروع سئانسها درسینما نیاگارا: ۱۰ر۳۰ صبح ـ
۱ر۳۰ـ۴ـ۶ر۳۰ـ۹ بعدازظهر.

سینماحافظ ـ سینمانیاگارا

آـ۲۹۷۲۲



ابر مجانی ضمیمهٔ پودر رختشوئی تاید

تاید ارزانترین وبهترین پودر رختشوئی، یک ابر پلاستیکی ازجنس عالی ـ ساخت هلند مجانا بخریداران وجعبه متوسط تاید تقدیم میکند . همین امروز تاید بخرید وابر مجانی بضمیمه قوطی آن دریافت کنید .

ازامروز تاید بخرید ولباسهای خود را تمیزتر ازهمیشه بشوئید . تاید درشستن ظروف نیز اعجاز میکند . تاید درتمام مغازه‌های معتبر موجود است .



بمناسبت دعوتیکه شرکت ملی نفت ایران از برنامه (امشب بقتل میرسد) نموده‌است ((تروپ جعفری)) از تاریخ ۱۵ آبان (امشب) بمدت ۱۲ روز بخوزستان مسافرت می نماید واز تاریخ پنجشنبه ۲۶ آبانماه مجددا پیس «امشب بقتل میرسد» در «جامعه باربد» اجرا می گردد.

آـ۲۹۷۲۴

# کندی چشم به‌سه‌شنبه شب دوخته است

نیویورك ۵ نوامبر ـ آسوشیتد پرس ـ سناتور جان کندی که از اعتماد و اتکاء بنفس صورتش می‌ـ درخشید در میهمانی صبحانه حزب دموکرات در نیویورك گفت : من بامتانت و آرامی «چشم امیدم را به سه شنبه شب دوخته‌ام .»

کندی آخرین مبارزه انتخاباتی خود را در نیویورك بپایان رسانده است . وی گفت شنیده‌ام‌نیکسون پیشرفت هائی کرده است .

اما متاسفانه ما در کالیفرنیا زادگاه او بخوبی صف آرائی کرده‌ایم !

## پشتیبانی روسای مذهبی

فوگوکران ـ بیست تن ازعلمای مسیحی طرفدار «لوتر» کندی را تائید کردند .

لوتر یکی‌از شخصیت های‌بزرك عالم مسیحیت است که در ۴۵۰ سال پیش زندگی میکرد .

## سقوط در برابر کندی

نیویورك ـ یك‌زن ناشناس در حالی که مردم در زیر باران به تماشای رژه طرفداران کندی پرداخته‌بودند ازطبقه بالای یك هتل واقع در میدان «تایم» در میان جمعیت‌افتاد .

این زن چهل و چند ساله در موقع بر خورد بازمین بکسی لطمه نرساند و حال آنکه هزاران نفردر میدان تایم اجتماع کرده بودند .

وقتی او سقوط‌کرد رژه‌دهندگان با مشعل از برابر هتل میگذشتند.

او پس از چنددقیقه دربیمارستان جان داد . آخرین گزارش حاکی است که نام این زن ماری جانت بوده است .

# خروشچف

بقیه از صفحه سوم

## جنبوجوش در مسکو

**مسکو ـ بمناسبت چهل و سومین سالگرد انقلاب اکتبر شهر مسکو صورت خاصی بخود گرفته است و در فاصله بین فرودگاه مسکو تاشهر جنب و جوش خاصی دیده‌میشود.**

هر لحظه هواپیمائی در فرودگاه نشسته و دهبران یکی از کشور های کمونیستی وارد مسکو میگردد .

در طول سه روز جشن انقلاب‌اکتبر، مسکو معرف سنت جشن‌های‌کمونیستی است .

## تصاویر خروشچف

در چهارراه اصلی پایتخت و برسر در عمارات دولتی و حزبی تصاویر بزرگی از خروشچف نخست‌وزیر ودبیر اول حزب کمونیست اتحادشوروی‌دیده میشود .

در بعضی نقاط عکس لنین و خروشچف در کنار هم دیده میشود.

در خیابان گورکی‌بر سردرساختمان تلگرافخانه مرکزی با چراغهای نئون تصویر کشتی بالتیکا رسم شده که خروشچف در ماه سپتامبر گذشته با آن سفر اخیر خود را به نیویورك‌انجام داد .

**نیویورك ـ رهبران کمونیست دنیا این هفته در مسکو جمع می شوند تا ایمان خودرا به کرملین نشان دهند . در آنجا چون احتمالا میان چین کمونیست و شوروی تصادمی روی خواهد داد خروشچف می خواهد با گرد آوری این‌رهبران قدرت خودرا به چین نشان دهد.**

## تجلیل از مائو

مقارن جشن انقلاب اکتبر شوروی جراید یك صدا از مائو تسه تونك تجلیل می کنند .

در مقاله ای که‌در روزنامه‌ارگان حزب کمونیست چین چاپ شده خبر اخراج رانك مینك که‌از سران بین المللی کمونیسم است ازحزب منتشر شده است .

دراین مقاله وانك مینك رامتهم ساخته اند که با سیاست مستقل حزب کمونیست چین مخالفت‌داشته با «توسعه ارتش» مخالف بوده‌است.

جراید چین عموما این شخص رادیك دگماتیست خارجی»نامیده‌اند واین اتهام را بسبب آنکه وی در مسکو تحصیل کرده به او وارد ساخته اند .

وانك مینك طرفدار سیاست خروشچف بوده است .

## سرکوبی مخالفین داخلی

تشکیل کنفرانس سران کمونیست در مسکو پس از بر گذاری مراسم جشن چهل و سومین سال انقلاب اکتبر در واقع نه فقط برای پایان دادن به اختلاف چین و شوروی مورد استفاده خروشچف قرارخواهد گرفت بلکه وی سعی خواهد کرد از آن برای غلبه بر مخالفین داخلی خود یعنی گروهی از سران کرملین مانند میخائیل سوسلف استفاده کند

ورشو ـ کنفرانس سران کمونیست که بمناسبت سالگرد انقلاب اکتبر وبا حضور تمام‌رهبران اردوگاه سوسیالیست از جمله‌چین کمونیست در مسکو تشکیل خواهد شد توجه محافل لهستانی را بخود معطوف داشته است.

ناظرین امور خاطرنشان میسازند پس‌از بروز اختلاف ایدئولوژیکی بین چین و شوروی بر سر مسئله جنك وصلح اکثر رهبران کمونیست اروپای شرقی جانب نظر مسکو را گرفته‌اند.

**گفته میشود که در کنفرانس سران کمونیست‌روش کلی که‌باید احزاب کمونیست جهان پس از انتخابات امریکا نسبت به این کشور اتخاذکنند و همچنین‌تشکیل کنفرانس سران شرق و غرب‌مورد مطالعه قرار خواهد گرفت.**

## سران کمونیست

مسکو ـ تاکنون علاوه بر لیو ـ شائوچی رئیس جمهوری چین ، گئورگی دژ دبیر کل حزب کمونیست رومانی ، یانوس کادار دبیر کل‌حزب‌کمونیست مجارستان، هوشی مینه رئیس جمهوری ویتنام شمالی ، دیمتریوف دبیر کل حزب کمونیست بلغارستان و گومولکا دبیر کل حزب کمونیست لهستان ■ مسکو آمده‌اند.

# سرنوشت انتخابات را این پرسش‌ها تعیین میکند

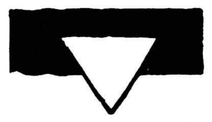

واشنگتن ـ رویتر ـ چند سئوال وجواب که‌سرنوشت‌انتخابات‌امریکا را معین خواهد کرد عبارتند از:

۱ـ چه کسی برای رهبری ملت امریکا در دهساله آینده مناسبترو شایسته تر است ؟ جواب‌جمهوری‌ـ خواهان ـ نیکسون که هشت سال تجربه عملی دارد .

جواب دموکراتها ـ کندی که بر غم جوانی ۱۴ سال در کنگره فعالیت مدام کرده است .

## وجهه امریکا

۲ـ آیا بر وجهه امریکا در ۸ سال گذشته افزوده شده است ؟

جمهوریخواهان ـ امریکابرهبری آیزنهاور ـ نیکسون رشد کافی کرده است هرگز نفوذ امریکاباین حد بالا نرفته بود .

دموکراتها ـ پرستیژ امریکا تا حدود زیادی کاهش یافته است .

آمار اخیریکه اداره اطلاعات‌امریکا در بریتانیا ، فرانسه ، نروژو آلمان غربی و ایتالیا گرفته است نشان میدهد که پس از واقعه هواپیمای یو ـ ۲ وانفجار کنفرانس سران حیثیتی برای امریکا نمانده است.

هیچیك از ۱۵ کشور جدید افریقائی از نظر امریکا در مورد اینکه چین باید در انزوا بماند طرفداری نکردند .

## تفوق نظامی

۳ـ چه کسی باید تفوق نظامی امریکا را تامین کند ؟

جواب جمهوریخواهان ـ ما امریکا را بصورت قویترین ملت‌در آورده ایم و میخواهیم این راه را ادامه دهیم .

جواب دموکراتها ـ امریکامورد تهدید پیشرفتهای سریع نظامی شوروی است شوروی بسرعت‌زیاد مواضع دفاعی خود را تحکیم می‌ـ بخشد .

## وضع دلار

۴ـ چه سیاستی وضع دلار را سالم نگاه خواهد داشت ؟

# آمارها نشان میدهند کندی از نیکسون جلوتر است

نیویورك ـ ۵نوامبر ـ یونایتدپرس در سراسر امریکا گفته میشود که سناتور جان کندی در انتخابات‌پیروز خواهد شد اما ناظران سیاسی و آنانکه عقاید مردم را مورد بررسی قرار میدهند اظهار میدارند که هر لحظه ممکن است اوضاع عوض شود و جریان بنفع نیکسون پایان یابد.

آخرین آمار آزمایشی در مورد انتخابات امریکا نشان میدهد که کندی در ۲۱ ایالت ۲۶۸ رای و نیکسون در ۲۰ ایالت ۱۴۳ رای انتخاباتی دارد. باید دانست که نه ایالت امریکا با ۱۲۶ رای انتخاباتی که دراختیاردارند هم اکنون در حال بی تصمیمی بسر میبرند رئیس جمهوری امریکا رویهم رفته با تحصیل ۲۶۹ رای انتخاباتی پیروزی را بدست خواهد آورد .

## رفراندوم مقدماتی

«جورج گالوپ » و «المورو‌پر» نیز در سراسر امریکا یك رفراندوم مقدماتی کرده‌اند . موسسه « جورج گالوپ» گزارش داد که رای دهندگان بیشتر به کندی تکیه میکنند و هوا‌ـ خواهان او بطور کلی اکثریت را تشکیل میدهند

## وضع ایالات مختلف

خبرنگاران آسوشیتدپرس باتطبیق و تلفیق آمارهای گوناگون که در مورد وضع رقبای ریاست جمهوری امریکا در ایالات مختلف منتشر شده است این گزارش را در مورد چند ایالت مهم مخابره کرده‌اند

## ماساچوست

همچنان از فرزند رشید خود کندی طرفداری میکند اگر چه «لاج»نامزد معاونت نیکسون در انتخابات ریاست جمهوری نیز ا زاین ایالت است اما ۲۵۰ تا ۵۰۰ هزار نفر ا زاین ایالت به کندی رای خواهند داد .

## میشیگان

هنوز وضع ثابتی در این ایالت مشاهده نمیشود و تمایل بهیچ طرف وجود ندارد، اما در انتخابات آزمایشی «دیترویت» کندی جلو افتاده

## نیوجرسی

دموکراتها ادعا میکنند که رهبرشان کندی پیروزی را بدست خواهد آورد در ایالت نیویورك برد باکندی است معذلك تردید هنوز بر شهر نیویورك حکومت میکند .

## اوهیو

این ایالت بلاتکلیف است . از اواسط هفته گذشته تمایل به کندی در اوهیو دیده شده است .

| نیکسون | | کندی | |
|---|---|---|---|
| ۱ـ آریزونا | ٤ رای | ۱ـ آلاباما | ۱۱ رای |
| ۲ـ دلاوار | ۳ رای | ۲ـ آلاسکا | ۳ رای |
| ۳ـ فلوریدا | ۱۰ رای | ۳ـ آرکانزاس | ۸ رای |
| ٤ـ ایداهو | ٤ رای | ٤ـ کنکتیکوت | ۸ رای |
| ۵ـ ایندیانا | ۹رای | ۵ـ جئورجیا | ۱۲ رای |
| ٦ـ آیوا | ۱۰ رای | ٦ـ لوئیزیانا | ۱۰ رای |
| ۷ـ کان سی | ۸ رای | ۷ـ ماساچوست | ۱٦ رای |
| ۸ـ مین | ٤ رای | ۸ـ میشیگان | ۹ رای |
| ۹ـ نبراسکا | ٤رای | ۹ـ میسی سی‌پی | ۸ رای |
| ۱۰ـ نیوهمپشایر | ۸رای | ۱۰ـ میسوری | ۱۳ رای |
| ۱۱ـ داکوتای شمالی | ٦ رای | ۱۱ـ مونتانا | ٤ رای |
| ۱۲ـ اوکلاهما | ۸رای | ۱۲ـ نواداا | ۳رای |
| ۱۳ـ اورگون | ۳ رای | ۱۳ـ نیوجرسی | ۱۳رای |
| ۱٤ـ کارولینای جنوبی | ۱۲رای | ۱٤ـ نیومکزیکو | ٤ رای |
| ۱۵ـ داکوتای جنوبی | ۳ رای | ۱۵ـ نیویورك | ٤۵ رای |
| ۱٦ـ تنگزاس | ۲٤رای | ۱٦ـ اوهیو | ۲۵ رای |
| ۱۷ـ یوتا | ٤ رای | ۱۷ـ پنسیلوانیا | ۳۲ رای |
| ۱۸ـ ورمونت | ۳رای | ۱۸ـ رودآیلند | ٤ رای |
| ۱۹ـ ویرجینیای غربی | ۵رای | ۱۹ـ ویرجینیای غربی وویسکونسین | ۱۲ رای |
| ۲۰ـ وایومینك | ۳ رای | | |
| جمع کل ۱٤۳رای | | جمع کل ۲٤۸ رای | |

ایالتهای مردد .

| | | | |
|---|---|---|---|
| ۱ـ کالیفرنیا | ۳۲رای | ۷ـ کارولینای شمالی | ۱٤رای |
| ۲ـ هاوائی | ۳رای | ۸ـ تنسی وواشنگتن | ۹رای |
| ۳ـ ایلینویز | ۲۷رای | جمع کل ۱۲۸ رای | |
| ٤ـ کنتوکی | ۱۰رای | | |
| ۵ـ مریلند | ۹رای | | |
| ٦ـ مینه‌زوتا | ۱۱رای | | |

## عامل تعیین کننده

مجله اخبار جهان و گزارشهای امریکا مینویسد کندی در ایالات امریکا ۲۸۲ رای انتخاباتی دارد و حال آنکه نیکسون دارای ۲۰۵رای انتخاباتی است و ۵۰ رای انتخاباتی نیز هنوز بلاتکلیف است.

آخرین اظهار نظر مفسرین امریکائی این است که نمیتوان مسئله کاتولیك‌بودن کندی راندیده گرفت و ممکن است این عامل یا عامل نامعلوم‌دیگری کندی رامغلوب سازد .

برای انتخابات ریاست جمهوری امریکا هر ایالت به نسبت جمعیتی که دارد چند نماینده معین میکند . هر نماینده یك رای انتخاباتی و هرایالت همانطور که گفته شد به نسبت تعداد نمایندگان خودچند رای انتخاباتی دارد . رئیس جمهوری امریکا را این نمایندگان و یابهتر بگوئیم این آراء انتخاباتی معین میکنند . در این جدول که از مجله اخبار امریکا و گزارش های‌جهان اقتباس شده ایالاتی را که طرفدار کندی یا نیکسون هستند باضافه تعداد آراء انتخاباتی آنها مشاهده میکنید.

هنگام ورود محمد ظاهرشاه پادشاه‌افغانستان به فرودگاه بلگراد پرزیدنت تیتو رئیس جمهوری یوگسلاوی ازاو استقبال میکند

# امتحان برای استفاده ازبورس بهداشت

باطلاع داوطلبان استفاده از بورس بهداشت شرکت ملی نفت ایران که در اداره‌کل تعلیمات عالیه ثبت‌نام کرده‌اند میرساند که امتحان زبان انگلیسی روز های سه شنبه هفدهم و چهارشنبه هیجدهم آبان۳۹ در محل شورای فرهنگی بریتانیا انجام خواهد شد داوطلبان ساعت۹ صبح روزهای مزبور بشورای فرهنگی بریتانیا مراجعه نمایند.

مدیر کل تعلیمات عالیه و اعزام دانشجو بخارجه ـ دکترجلال کسائی

۲ـ۱ آ ـ ۲۹۶۹۰


# آگهی مزایده (شماره نه ـ۹)

## شرکت ملی نفت ایران ـ آبادان

۱ـ شرکت ملی نفت‌ایران در حدوددوهزار قلم اثاثیه یدکی هواپیمای بریستول (ازنوع ۱۷۰ )راکه فعلا در انبار مخصوص هواپیما های‌شرکت در آبادان موجود میباشد با وضع موجود و در محل کنونی از طریق مزایده بفروش میرساند.

۲ـ داوطلبان میتوانند قبل از تسلیم پیشنهاد خود باداره اجناس مازاد در آبادان‌ویا اداره‌تدارکات بازرگانی شرکت ملی نفت ایران خیابان شاه تهران برای ملاحظه شرائط قرار داد فروش و ترتیب‌بازدید اجناس مراجعه نمایند .

۳ـ پیشنهاد دهندگان بایستی نرخ پیشنهادی خود را با قید رویت جنس و اطلاع کامل از کمیت و کیفیت و وقوف برشرائط قرارداد فروش بدون شمردن یاتوزین بطورکلی ویکجا بریال‌تعیین‌نمایند.

۴ـ برنده مزایده مسئول پرداخت عوارض گمرکی و سایر حقوق و مالیات های دولتی از جمله عوارض شهرداری خواهد بود .

۵ ـ پیشنهاد دهندگان باید مبلغ پنجاه هزار ریال ( ۵۰٫۰۰۰ ریال ) به عنوان سپرده بصندوق شرکت در آبادان و یا تهران پرداخت‌نموده‌وقبض سپرده را ضمیمه پیشنهاد نمایند. درصورتیکه برنده مزایده در ظرف مدت ۱۵ روزاز تاریخ ابلاغ شرکت از امضاء قرار داد و انجام معامله خود داری کند سپرده‌اش بسود شرکت ضبط خواهد گردیدو حق هیچگونه اعتراضی را ندارد .

سپرده بایستی بصورت وجه نقد یاتضمین بانکی بلاشرط باشد . به پیشنهادات مبهم ـناخوانا مشروط و فاقد قبض سپرده و پیشنهاداتی که‌دیرتر از موعد مقرر واصل شود ترتیب اثر داده نخواهد شد .

۶ـ پیشنهادات بایستی در پاکت های سربسته وممهور گذارده شده و به نشانی رئیس اداره اجناس مازاد شرکت ملی نفت ایران در آبادان و یا اداره تدارکات بازرگانی شرکت ملی نفت ایران خیابان شاه‌تهران‌فرستاده‌شوندوروی آن‌جمله‌پیشنهادخرید اثاثیه یدکی هواپیمای بریستول قید شود .

پیشنهادات بایستی تا ساعت ۱۲ ظهر روز سه شنبه اول آذرماه ۱۳۳۹ مطابق با ۲۲ نوامبر ۱۹۶۰ باداره اجناس مازاد در آبادان و یا اداره تدارکات بازرگانی در تهران تسلیم و رسیددریافت شود .

۷ـ شرکت در ظرف ۲۱ روز پس ازآخرین‌روز مدت دریافت پیشنهادات بدرخواستهای واصله رسیدگی و برنده مزایده را تعیین و ابلاغ مینماید.

۸ـ شرکت در قبول یا رد هریك و یا کلیه پیشنهادات واصله مختار است .

۹ـ سپرده نفر اول و دوم تا امضاء قرار دادنزد شرکت باقی میماند ولی سپرده سایرین پس از تعیین برنده مزایده مسترد خواهد شد .

شرکت ملی نفت ایران

سمبل زندگانی بهتر

درخانه یا اداره
بادبزنهای برقی
فوجی راحتی
بیشتری بشما
می بخشد

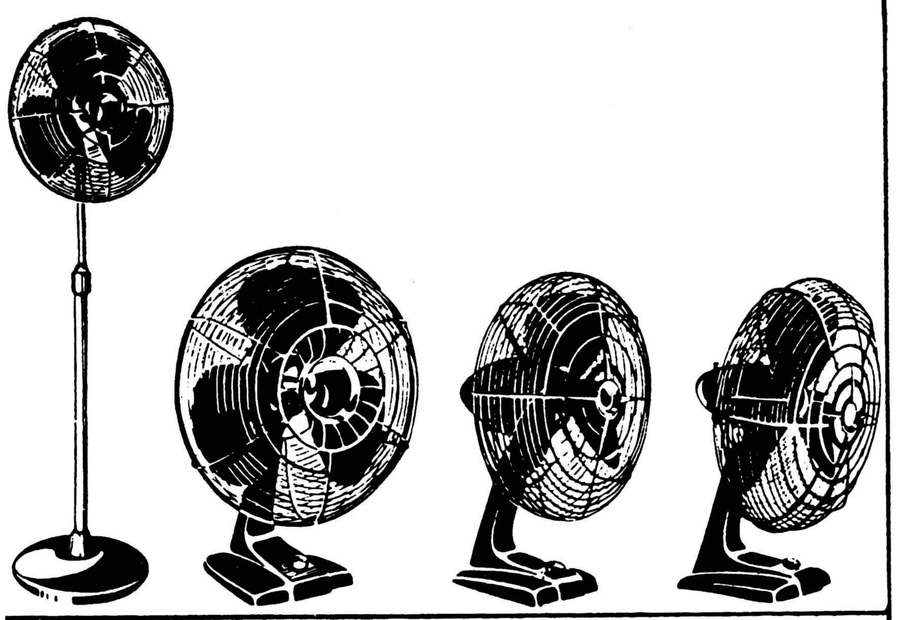

فوجی الکتریك سازنده انواع بهترین بادبزنهای
کوچك و بزرك

FUJI ELECTRIC MFG. CO., LTD.
(FUJI DENKI SEIZO K.K.)
آدرس تلگرافی: DENKIFUJI TOKYO آدرس : 6, 2-chome, Marunouchi, Chiyoda-ku, Tokyo

بیوك هشترودی
سرای مولوی ـ خیابان بوذرجمهری ـ تهران ـ ایران



برنامه آینده

# سینما آسیا ـ سینما سهیلا

برنامه آینده

یك داستان جذاب ودلنشین ـ پنج هنرپیشه محبوب و دوست داشتنی، دریك فیلم‌کمدی انتقادی بی‌نظیر که‌بیش از همیشه برای شما مطبوع ودلچسب خواهد بود

# بیچاره ملیونرها

وایداسکرین ـ رنگی

باشرکت: سیلوا کوشینا ـ آلساندروپانارو ـ لورلادلوکا
ماوریتسیوآرنا ـ رناتو سالواتوری

آ ـ ۲۹۷۲۶

ژول روی

# جنگ فراموش شده

۲

عربها ،بامدادو شام دوبه‌مشرق میایستادند وعبادت میکردند. لکن گاوهای نرعبادت نمیکردند . پروردگار اعراب، ازهیچ‌نظر، باخدای مسیحیان که‌می‌بایستی هفته‌ای یکبار ،بااحترام، بالباس و کراوات تمیز، به‌ملاقات آن رفت‌شباهتی نداشت .اعراب احساس نداشتند واز اینرو نمی‌توانستند شادی هاوغم‌های مارادرك کنند . لکن هنگامیکه سرانجام کشف کردم که‌آنها نیزمردانی هستند چون‌فرانسویان ،آنان نیزمیخندند ،میگریند ودارای احساسات عالی عشق، نفرت، حسادت و سهاسگزاری هستند ، غرق‌در تعجب شدم .

ممکن‌است بگوئید که «کشف‌ساده‌لوحانه‌ای» کرده‌ام .لکن‌همین کشف را همه هموطنان الجزایری من نکرده‌اندو همه آنان مردمان شریری نیستند .

## وجدان خودرا آسوده میکنم

من‌احساس میکنم که‌باید پیرامون دهکده «تودجا»بنویسم .من محتاج‌هستم که‌این مسئله رااز وجدان خود خارج سازم . ممکن است بگویند که‌وضع «تودجا»بیان‌کننده وضع سراسر الجزایر نیست . چنانکه ممکن است گفته‌شود قریه«آسکین» در کوههای پیرنه، همه فرانسه نیست .

من،تصادفا به‌تودجا رفتم . من‌ازبخش «بوگی»بازدید میکردم و بنظر میرسید که‌اینجا ، آرامترین پاسگاه‌های نظامی رادارد .این محل وشرائط آن منحصر بفرد نبود . زیرا چنین تصوری یك‌احساس تحریف‌شده برای من بوجود می‌آورد . تنهاچیزی که‌من میخواستم مشاهده کنم ، یك‌قریه عادی بود وتودجانیز همین‌حال راداشت .تودجا، در ۴۰کیلومتری شمال‌دره حاصلخیز «سومان»قرار داردودر سراشیبی های تپه‌های جنگلی جای گرفته‌وتپه‌ها بتدریج ارتفاع می‌گیرد وبه‌سوی کوههائی کشیده میشود که‌در کنار ساحل امتداد یافته‌است .تودجا، یکی‌از قراء «جبل»است که نظایر فراوان دارد. خانه‌های آن‌خیلی‌نزدیك بیکدیگرند وبامها گردوزسفال پوشیده است .

## آشیانه مسلسل سنگین

یکسال‌ونیم پیش ، تمام مغازه‌های دەبسته‌بودو کامیونها فقط همراه دسته‌های نظامی وهواپیماهائی که‌ازبالا آنهارا حفظ میکردند ، قادر به‌حرکت بودند.امروززندگی به‌تودجابازگشته ونظم‌برقرار است وفقط باید یك‌مسلسل سنگینی روی اتومبیل ،درجلوی اتوبوسی که هفته‌ای سه‌بار به«بوگی‌میرود ، حرکت کند .جاده از میان یك‌کوه جنگلی میگذرد که ملیون میتوانند در آن‌حرکت کنندو پنهان‌شوند.

یك‌پاسگانظامی، درروی‌صخره‌ای‌درآخرده، ساخته‌شده است‌حاکم‌و معاون‌اودراینجادرخانه‌ای که‌اطرافش‌رادیواری‌فراگرفته،زندگی میکنند.در روی‌تراسی که قدری‌پائین‌ترازخانه‌است، گل‌هاودرختان غیربومی‌فراوان کاشته شده‌ویك عمارت یك‌طبقه نیزدیده میشودواین‌عمارت، آسایشگاهی است‌واز آن‌بعنوان مرکز فرماندهی سروانی که‌ریاست نظامی ناحیه رادارد ، استفاده میشود . دراین جاست که‌پرچم فرانسه‌را برافراشته‌اند واز دور دیده میشود . پائین تراز عمارت مزبور ،کلبه‌های ادارات، اقامتگاه سربازان وآشپزخانه‌ها قرار گرفته‌است .مسلسل هائی که‌روی اتومبیل ، نصب‌شده وزره‌پوشها، درداخل یك‌چادر دیوادی‌مستقر هستند.

## ارقام وحشتناك

در ۱۹۵۹، دهکده «تودجا» ۲هزارو ۳۴۱ساکن داشت که‌از آنها، ۷۹۷نفرزن ،۴۵۱مرد و ۱۲۸۴ نفر کودك بودند. مردانی که درفرانسه‌کار میکردند ، مرده ویا به جریك ها پیوسته بودند .

امازندگان ازچه‌راهی امرارمعاش میکنند ؟کشت‌درختان چوب‌پنبه موقوف‌شده واز ۱۷هزار درخت‌انجیر ۱۵هزار اصله‌میوه نمیدهد زیرااز درختان مواظبت نمیشود . امسال امیدمیرود که درختان زیتون محصول بدهد . درسال ۱۹۵۴، ۴۳۸گاوماده وجود داشت که‌اکنون یك‌راس‌هم باقی‌نمانده ، زیرا چراگاه وجود ندارد . از ۱۵۰ جفت‌گاو نر،فقط یك‌جفت باقی‌مانده‌است ،از ۴۱ قاطر ، هنوز ۷راس زنده است. تنها جانورانی که‌دربرابر جنك‌تاب‌آورده‌اند، الاغ‌هاهستند وهنوز ۱۷۴الاغ‌باقی مانده است، درحالی‌که درسرشماری ۱۹۵۴، تعداد آنها ۴۳۷ راس بود .

جنك‌حتی یك‌تیر تلگراف وبرق‌راسرپا نگذاشته است . مقامات دولتی ماهیانه ۶هزار کیلوگرم‌آرد توزیع میکنند که‌بهریك ازساکنان کمتراز دوکیلوگرم درماه میرسد . لکن اهالی «تودجا» نسبت به‌مردمی که‌من‌بعد ، دیدم خوشبخت هستند .

## تلفات انسانی

فرانسویها درحقیقت امر ، در ۱۹۵۶ هنگامیکه میخواستند شورش رادرهم‌بشکنند ، وارد. «تودجا»شدند . ارتش با اسلحه ،تانك وهواپیما برای سرکوبی آمد . من‌بارقامی که‌داده‌ام اطمینان دارم. زیرا آنها رااز مذاکراتی که درمحل کرده‌ام بدست آوردم و هیچ کس نیازمن نخواسته‌است که آنها رامخفی نگاه دارم .

من‌ابتدا باهالی گفتم که‌تعداد کشتگان وناپدیدشدگان باید۵۰۰نفر باشدو خیال میکردم که‌بااین رقم‌از مرزهای وحشت وهراس گذشته‌ام. لکن آنها سرخودرا تکان دادند .

# توسعه روزافزون بیکاری درآمریکا

**واشنگتن ـ رویتر ۵ نوامبر ـ روزنامه واشنگتن پست در شماره امروز خود مینویسد که دولت آیزنهاور از افشای گزارش های مربوط به توسعه روز افزون بیکاری در امریکا جلوگیری میکند .**

طبق نوشته این روزنامه گزارش های مذکور حاکی از آنستکه تنها در ماه اکتبر ۲۰۰ هزار نفر در سراسر امریکا مشاغل خود را از دست داده‌اند ولی دولت مایل‌نیست قبل از اجرای انتخابات‌این موضوع فاش شود .

واشنگتن پست مینویسددرتعداد اشخاصی که کار نیمه وقت‌دارند نیز تغییراتی داده شده است و انتشار این ارقام دارای‌نتایج‌سیاسی مهمی خواهد بود .

روزنامه واشنگتن پست درپایان اضافه میکند که در سال های ۱۹۵۴ ـ۱۹۵۶ ـ ۱۹۵۸ که‌ارقام مذکور بنفع دولت بود دستگاه دولتی آیزنهاور در انتشار آن کوچکترین درنگی نکرده‌است .

# شب انتخابات

**آمریکا محفظه‌ای را که قرار است نخستین مسافر فضائی را باخود حمل‌کند درمدار زمین قرار میدهد**

**دماغه کاناورال ـ ۵ نوامبر ـ رویتر ـ امروز فاش شد که روز دو شنبه ( فردا ) که مقارن باشب انتخابات امریکاست از طرف‌دولت کوششی بعمل خواهد آمد تا کپسولی که قرار است نخستین انسان را بفضا ببرد در مدار زمین قرار گیرد .**

موشك عظیم‌مرکوری ـرداستون و محفظه خالی آن حامل تمام وسائل مورد لزوم برای یك‌مسافرت فضائی خواهند بود .

نخستین کوشش برای پرتاب محفظه حامل انسان توسط‌موشك اطلس ـ مرکوری در تاریخ ۲۹ ژوئن با شکست مواجه شد . بقرار اطلاع پس از پرتاب محفظه مذکور پزشکان ، دانشمندان و مهندسین با دقت تمام چگونگی کار ابزارهای مختلف آنرا مورد بررسی قرار خواهند داد .

## برهنگان آمریکا ازنیکسون وکندی مایوسند !

اتلانتیك سیتی ـ نیوجرسی ـ ٤ نوامبر ـ آسوشیتدپرس ـ«برتون بون» سردبیر مجله برهنگان بنام «آفتاب و سلامت» مینویسد : من میخواهم بدانم نظریه کندی و نیکسون در باره‌برهنگی و برهنگان چیست ؟»

وی مینویسد : «نامه ای بهر دو نوشتم و نظریاتشان را در این‌باره خواستار شدم اما پاسخ ندادند » .

بون گفت : ۲۵۰ هزار نفر از برهنگان امریکا از اینکه آندو پاسخی نداده‌اند مایوس شده‌اند.»

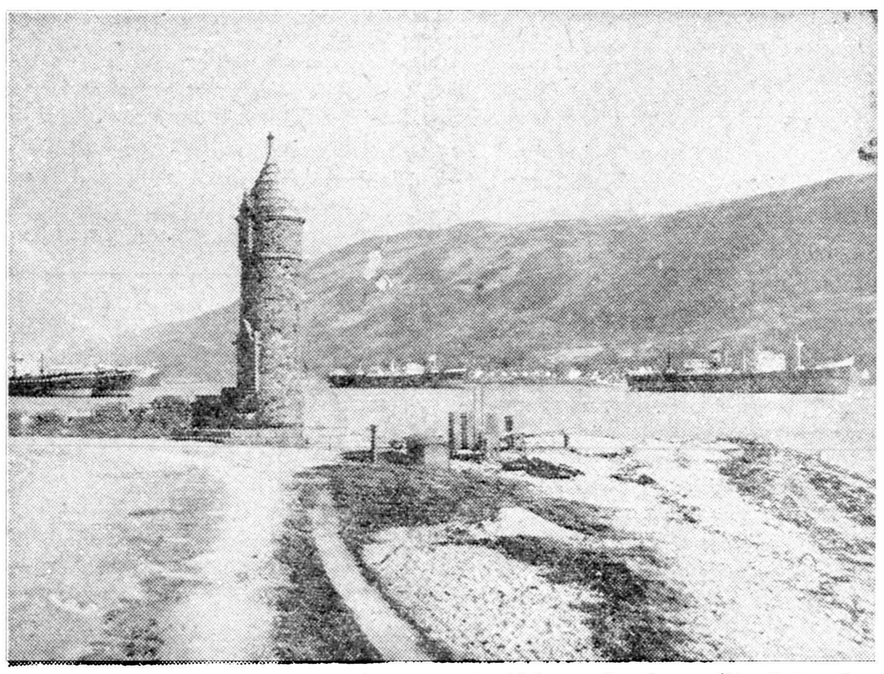

عکس فوق منظره‌ای از موقعیت پایگاههای زیردریائیهای موشك‌انداز پولاریس را که اخیرا از طرف دولت انگلستان دراسکاتلند به آمریکا داده شده نشان میدهد (آسوشیتدپرس)

# سالان‌گفت من‌بخاطر الجزایر میجنگم

پاریس ـ سوم نوامبر ـ خبرگزاری فرانسه ـ ژنرال سالان نماینده کل سابق فرانسه در الجزایر و فرمانده سابق نیرو های فرانسه درالجزایرطی مصاحبه‌ای که در بارسلن با مخبر روزنامه «فیگارو» بعمل‌آورده‌خاطرنشان نموده چنانچه قرار باشد الجزایرجزو فرانسه باقی نماند من هر کجا که‌لازم باشد بجنك خواهم رفت .

ژنرال سالان سپس اضافه کرده است که چنانچه ژنرال‌دوگل‌درالجزایر یك قوه اجرائیه الجزایری روی کار آورد و این قوه اجرائیه چه با «فرحات عباس» باشد و چه با «علی مالم» شما میدانید چه روی خواهد داد ؟ و سپس تائید نمود وضع الجزایر در هفته‌های اخیر تحولات سریعی پیدا کرده است و باحتمال قوی دیگر نظامیان نیستند که ابتکار عمل را در دست بگیرند.

تمام مردم الجزایر یك پارچه‌قیام خواهند کرد .

# هیئت اردنی درعراق

عمان ـ ۵ نوامبر ـ خبرگزاری فرانسه ـ امروز هیئتی از عمان‌عازم بغداد شد .این هیئت ماموزمذاکره باالیاء عراق برای تسهیل‌مسافرت و حمل و نقل بین‌دو کشور است . این هیئت اولین گروهی است که طی سه سال اخیر از اردن بعراق میرود و احتمال دارد که اعضای هیئت بااستفاده از فرصت از اقامت خود در بغداد ، باالیاء عراق مذاکراتی هم در مورد تجدیدروابط سیاسی و اقتصادی آینده عراق‌با اردن بعمل آورند .

## یکهزارنفر اطعام خواهند شد

مولود با سعادت ولیعهد ایران را بخاندان جلیل سلطنت وهموطنان گرام تبریك عرض نموده بقای شاهنشاه محبوب و ملکه مهربان و آن ولیعهد عزیز را از درگاه ایزد متعال خواهان است .

من یك فرد ایرانی شاهدوست و وطنپرست که افتخار دارم دوسال خدمت خودرا در گارد شاهنشاهی گذرانده ، و همانطور که در سرباز خانه سوگند وفاداری بشاه رعیت پرور و وطن خود یادکرده‌ام حاضرم تا آخرین نفس فدائی‌شاه و ملکه و ولیعهد ایران باشم و بسلامتی شکرانه مولود ولیعهد ایران شب جمعه ۲۰ آبان هزار نفر هموطنان بی بضاعتم را اطعام می نمایم .

جاده شمیران ـ کوچه یخچال ـ کوی‌اسلامیه‌ـمنزل ساعتچی موسسه کاپ آ ـ ۲۶۳۵۹ محمد ساعتچی


**ممتازاست ـ تاثرانگیزاست ـ این اثر ازمسکواست**

جون استراتن منتقد بزرك سینمائی انگلستان در مقاله‌ای که درتاریخ اول مارس ۱۹۶۰ درباره فیلم سرنوشت انسان در روزنامه کثیرالانتشار لیورپول ـ دیلی پست نوشته‌است اولین جمله خودرا اینطور شروع‌نموده است.

ممتاز است ـتاثرانگیز است ـ این‌اثر از مسکو است

وبعد چنین ادامه میدهد ـاین فیلم که مرابطرزی عمیق‌متاثر ومضطرب کردبدون تردید پیروزی شخص سرگئی باند راچوك‌می باشد که هم رژیسور وهم ایفاکننده نقش عمده این فیلم‌میباشد.

آ ـ ۲۸۹۷۰ ۱ـ۷

آ ـ ۲۹۶۱۰

برنامه آینده مولن‌روژها

از فرداصبح درسینماهای

رکس ـ رادیوسیتی

ایالت مونتانا در سال ۱۸۶۰ بر اثر حرص و طمع جویندگان طلا مبدل به مشعل سوزانی شده بود که فقط با آتش طلا و دیگی سوخت و در این بحبوحه زندگی و مرگ سه نفر وارد مونتانا شدند . . .

درشت اندام

دوبله بفارسی

رنگی

سئانسها درسینما رادیوسیتی: ۱۱ صبح ـ۳ـ۵ـ۷ـ۹ بعدازظهر
سئانسها درسینمارکس: ۱۰ر۳۰ صبح ـ ۲ر۳۰ـ۴ر۳۰ـ۶ر۳۰ـ۸ر۳۰ بعدازظهر


# آگهی مزایده ( شماره هفده ـ۱۷)

## شرکت ملی نفت ایران ـ آبادان

۱ـشرکت ملی نفت‌ایران درحدود ۱۴ فروندوسائط نقلیه آبی‌کهنه راکه‌عبارت ازقایقهای موتوری ـزورق‌ـ یدك کش‌ودوبه میباشد وفعلا درباشگاه قایقرانی آبادان قرار داردبا وضع موجود ودر محل کنونی ازطریق مزایده بفروش میرسلند .

۲ـداوطلبان میتوانند قبل‌از تسلیم پیشنهاد خود باداره اجناس مازاددرآبادان ویااداره تدارکات بازرگانی شرکت ملی‌نفت ایران خیابان شاه تهران‌برای ملاحظه شرائط قرارداد فروش وترتیب بازدید اجناس مراجعه نمایند .

۳ـ پیشنهاد دهندگان بایستی نرخ پیشنهادی‌خود راباقید رویت جنس واطلاع کامل از کمیت و کیفیت‌آن ووقوف برشرائط قرارداد بطورکلی‌ویکجابریال تعیین نمایند .

۴ـبرنده مزایده مسئول پرداخت عوارض گمرکی وسایر حقوق ومالیاتهای دولتی از جمله عوارض‌شهرداری خواهد بود .

۵ـپیشنهاددهندگان باید مبلغ دویست هزاریال (ـر۰۰۰ر۲۰۰ ریال)بعنوان سپرده بصندوق شرکت در آبادان ویا تهران پرداخت نموده وقبض سپرده راضمیمه پیشنهاد نمایند .درصورتیکه برنده مزایده در ظرف‌مدت ۱۵ روز ازتاریخ ابلاغ‌شرکت ازامضاء قرارداد وانجام معامله خودداری کند سپرده‌اش بسود شرکت ضبط خواهد گردید و حق‌هیچگونه اعتراض راندارد .

سپرده بایستی بصورت وجه‌نقد یا تضمین بانکی بلاشرط باشد . به‌پیشنهادات مبهم ناخوانا ـ مشروطو فاقدقبض سپرده وپیشنهاداتیکه دیرتراز‌موعدمقرر واصل شود ترتیب اثر داده نخواهد شد .

۶ـ پیشنهادات بایستی درپاکتهای سربسته وممهور گذارده شده و بنشانی رئیس اداره اجناس مازاد شرکت ملی‌نفت ایران‌درآبادان و یااداره تدارکات بازرگانی شرکت ملی‌نفت‌ایران خیابان شاه تهران فرستاده شوند وروی آن‌جمله پیشنهاد خرید وسائط نقلیه آبی‌قیدشود.

پیشنهادات بایستی تاساعت ۱۲ روز سه شنه‌اول آذرماه ۱۳۳۹ مطابق با۲۲ نوامبر ۱۹۶۰ با داره‌اجناس مازاد درآبادان ویا اداره تدارکات بازرگانی در تهران تسلیم ورسید دریافت شود .

۷ـ شرکت درظرف ۲۱ روز پس‌از آخرین روز مدت‌دریافت پیشنهادات‌بدرخواستهای واصله رسیدگی وبرنده مزایده راتعیین وابلاغ مینماید .

۸ـ شرکت در قبول یاردهریك ویاکلیه پیشنهادات واصله مختار است .

۹ـ سپرده نفراول ودوم تاامضاء قراردادنزدشرکت باقی میماند ولی‌سپرده سایرین پس‌از تعیین‌برنده‌مزایده مسترد خواهد شد .

شرکت ملی نفت ایران — آ ـ ۲۷۶۸۲ — ۲ـ۲

جوزف آلسوپ

# دفاع آیزنهاور از نیکسون

**آیزنهاور برای پیروزی نیکسون ، حتی گزارش‌هائی را نیز که از طرف ماموران خود وی تهیه شده ندیده‌گرفته‌است**

مباحثه نیکسون و کندی درباره نفوذ و اعتبار جهانی امریکا ،سبب طرح مسائل سیاسی‌واخلاقی‌عجیبی شد و اکنون آیزنهاور نیز بدین مباحثه پیوسته است . این‌مسائل اخیرا بطور روشن و صریح ، به وسیله یکی از روزنامه های بزرگ ملی ، نمایانده شد . در روزنامه مزبور هم متن اظهارات آیزنهاوردر فیلادلفی چاپ شده بود و هم متن گزارش‌سری«اداره‌اطلاعات‌امریکا» درباره نفوذ واعتبار کشورما

## اطمینان آیزنهاور

آیزنهاور صریح و بی‌پرده‌دوباره به مردم آمریکا اطمینان داد و به مستمعین خود گفت که‌تمام‌شاهان، ملکه ها و نخست‌وزیرانی که به کاخ سفید آمده‌اند ، تردیدی‌در باره‌حیثیت و نفوذآمریکانداشته‌اند. لکن آیزنهاور نگفت که فی‌المثل فیدل کاسترو ، نخست وزیر کوبا را نیز درشمار این عده میداندیانه. لکن او با خشم بزرگوارانه ای افزود : بهر حال ، اعتبار آمریکا در آغاز مبارزه انتخاباتی هراندازه بوده،امروزاین‌اعتبارلکه‌دارشده‌است زیرا قدرت اخلاقی ، نظامی و سیاسی ما ، انکار شده‌است .

لکن در اینجا نیز ، در صفحه مقابل روزنامه ، مزبور (نیویورك تایمز ) گزارش دیگری از مقامات اداره « اطلاعات امریکا » چاپ‌شده بود که ایزنهاور آنها راماموربه گزارش کرده بود . گزارش‌افراد مزبور براساس بررسی هائی تنظیم شده بود که در اروپای غربی کرده بودند و تاریخ ۱۰ اکتبر را داشت که چندان از آن‌نمیگذرد . مردان مزبور در گزارش خود گفته اند که باارزش ترین متحدین آمریکا اکنون عقیده دارند که ایالات متحده از نظر ظرفیت فضائی وعلمی وقدرت‌نظامی و حتی قدرت بالقوه اقتصادی در آینده ، از شوروی عقب مانده‌است .

در گزارش مزبور به شکل تیره‌ای نتیجه گیری شده‌است : که اطمینان به قدرت آمریکا برای رهبری جهانی نیز ، رضایت بخش بنظر نمیرسد

## مسئله اخلاقی

درنظر گرفتن دورنمائی که‌قابل مقایسه ، بااین‌وضع باشد ، دشوار است . وچیزی شبیه به تکذیبی که آیزنهاور از این حقایق‌روشن کرده‌است ، وجود ندارد ، حقایقی که اخیرا ماموران زیردست خود وی گزارش داده‌اند . شاید هم کاری نظیر اقدام آیزنهاور وجود داشته‌است . زیرا بیاد می‌آوریم که استانلی بالدوین نخست وزیر اسبق انگلستان ، گزارش‌های‌اداره جاسوسی انگلیس را درباره‌تجدید تسلیحات هیتلر ، به عنوان‌گزارش های بی‌اهمیت به‌کشوی میز خود میانداخت .

## نیکسون‌معاف‌نیست

مسئله اخلاقی که بدین ترتیب مطرح میشود ، اینستکه آیا رئیس جمهوری ، مانند بالدوین ،آگاهانه و تعمدا ملت را فریب میدهد واین کاریست که در یونان باستان‌یك جنایت بزرك بود . پاسخ آن‌محققا منفی است . زیرا هیچ‌کس درمورد اینکه ایزنهاور اساسا پای‌بنداخلاق است ، تردید نکرده‌است . لکن معما راتاجائی که مربوط‌به‌آیزنهاور است ، باید در محیط کاخ سفید جستجو کرد . حقایق و واقعیات سخت به آسانی به کاخ سفید ، نفوذ نمیکند .

ازاینرو ، رئیس‌جمهوری‌مهمانان خود را مطمئن میسازد که روابط افراد بایکدیگر ، چیزی است که واقعا اهمیت دارد و با خوشحالی صد ها هزار نفری را بیاد می‌آورد، که‌از هند وبرزیل از او استقبال کردند.

لکن آنچه از نظر اخلاقی‌درباره آیزنهاور صادق است ، بدشواری شامل نیکسون نیز میشود او می گوید صحبت درباره پائین آمدن نفوذ واعتبار آمریکا ، سبب‌تقلیل ارزش این کشور خواهد شد .

نیکسون‌این حرف را مدت درازی پس‌از آنکه «اداره اطلاعات»گزارش اصلی و ناراحت کننده خودرا به «شورای ملی امنیت آمریکا» داده است میگوید . این گزارش مخفی

**نگاهداشته شده‌است وباید دانست که نیکسون یکی از اعضای‌شورای امنیت است از اینرو باید آیزنهاور رامعاف داشت ، لکن توضیح در باره این‌مطلب از طرف نیکسون‌که خیلی جوانتر از آیزنهاور و خیلی محکم تراز اوست و جانشینی وی‌را دارد ، ضرورت دارد.**

## مظنه آمریکا در بازار سیاسی

از طرف دیگر مسئله سیاسی

NEW YORK Herald Tribune

چنین طرح میشود که آیا موضوع اعتبار آمریکا واقعا خیلی ارزش دارد یانه ؟

درحقیقت امر مسئله اعتبار،دارای اهمیت فراوان است . زیرا بمنزله مظنه‌ای دربازار بین‌المللی سیاسی است و مظنه مستقیما با محاسبه قدرت ورهبری هر ملت ارتباط دارد ملتی که دارای قدرت ناچیز و رهبری‌خوبی است ،اعتبار فراوان دارد ملتی که قدرت تثبیت شده‌ولی رهبری ضعیف دارد مانند انگلستان سال‌های ۱۹۳۰ ممکن است بازهم نفوذ واعتبار خودرا حفظ کند. لکن برای آنکه‌ملتی دربازار بین‌المللی بهترین مظنه‌ها رابدست آورد به عاقلانه‌ترین دستگاه رهبری‌حداکثر وقدرت نیازمند است.

مخصوصا درحال حاضر وضع سهام آمریکا در بازار بین‌المللی سیاسی ، دارای اهمیت واقعی است زیرا تعداد زیادی از ملل جدید و قدیم ، تازه میخواهند در این‌بازار پیرامون سرمایه گذاری خودتصمیم بگیرند ، گینه ،غنا، کوبا وبسیاری دیگر از کشورها ، نتیجه گرفته‌اند که آمریکا وکشورهای غربی نسبت به‌اتحاد شوروی ، سرمایه گذاران ضعیف تری هستند اگر تعداد بیشمار ملل جدید و مللی که در حال تکوین هستند همین شیوه را انتخاب کنند، وضع دیگر قابل کنترل نیست واین نکته اساسی مسئله است.

نیویورك‌هرالدتریبون

# جنگ الجزایر توسعه مییابد

## france Observateur

الجزایریها بعداز مراجعت از چین ، متقاعد شدند که چین و شوروی فقط در یك مورد اختلاف دارند و آن اعمال خشونت یا عدم اعمال آن‌برای حل‌معضلات‌بین‌المللی است . در مراسم یازدهمین سال تاسیس جمهوری توده‌ای چین ، اونو نخست وزیر بیرمانی فرحت عباس را متوجه عکس بزرگی از استالین که بدوش تظاهر کنندگان و رژه دهندگان حمل میشد کرده بود . این عکس‌استالین‌رادراونیفورم تمام رسمی نظامی نشان میداد . تمام رهبران چین عموما‌استالینیست و طرفدار سیاست اعمال خشونت میباشند . نظر آنها را در باره سیاست همزیستی مسالمت آمیز میتوان بدینوسیله خلاصه کرد : جنك علیه امپریالیسم آمریکا را باید باهر وسیله ای جز یك جنك بین‌المللی ، ادامه داد . این‌حقایق را ماقبل و بعد از مذاکرات‌ملون هم میدانستیم ولی در صحبت بایك وزیر حکومت ، و طرح این مسائل وی بسادگی من خندید . اکنون احتمال وقوع جنك بدون هیچگونه اشکالی وجود دارد . و در آنچه مربوط به الجزایر است باید گفت که این مسئله تا پیش از مذاکرات ملون باز هم یك مسئله فرانسوی نمایندگی در جهان و در پایتخت بود ولی با شکست مذاکرات‌ملون و دگرگونیهای بعدی سیاست بین‌المللی دیگر نمیتوان‌از الجزیره بمثابه یك موضوع داخلی سخن گفت .

## نظر آمریکائیان

من درست‌نمیدانم که‌وضع‌ارتش فرانسه در الجزایر بچه صورتی است و اینکه میگویند عنقریب یك نفر شورشی در الجزایرباقی‌نخواهد ماند تا چه حدباحقیقت‌مطابقت‌دارد. ولی قدر مسلم آنست که جبهه نجات ملی در زمینه دیپلماسی هیچوقت مانند امروز قوی نبوده است ونیز هرگزتاکنون‌ازپشتیبانی ملل دیگر تااین اندازه برخوردار نبوده‌است . اصولا در تمام دنیا تاکنون یك جنك داخلی اینهمه توجه عالمیان را بخود جلب نکرده بود . بااینکه موضوع الجزایر و جنك اسپانیا در مقیاس بین‌المللی توسعه یافت و بصورت‌مسئله‌جهانی درآمد ، و تاکنون هیچ هیئت نمایندگی در جهان و در پایتخت های مختلف از مسکو گرفته تا نیویورك‌وازتونس‌گرفته‌تاپکن‌باچنین استقبال گرمی که هیئت نمایندگی الجزایر با آن مواجه شده ، روبرو نگردیده بود .

دیگر تردیدی نیست که باوصول کمك چین وشوروی جنك دامنه بیشتری خواهد یافت‌درموردآمریکا باید گفت که تا تعیین تکلیف قطعی انتخابات ریاست جمهوری حکومت جمهوری الجزایر انتظار هیچ کمکی را از جانب آمریکا ندارد .

در این میان تونس و مراکش‌و سنگال و همچنین یوگسلاوی و هنددائما زنك‌خطررابصدادرمی‌آورند حال باید منتظر بود که با رسیدن کازشناسان روسی و چینی‌مسئله الجزیره بصورت کاملا بین‌المللی قد علم کرده و اولیاء امورجمهوری الجزایر باتکاء آن جنك را هرچه بیشتر دامنه دهند . نمایندگان‌جبهه نجات ملی ضمن‌مذاکره‌باخروشچف در نیویورك بوی اطلاع داده بودند که الجزیره در جلسات فعلی هم یکبار دیگر حسن نیت فرانسه را آزموده و پس از آن باقدامات‌قاطعی در زمینه بین‌المللی کردن مسئله الجزایر اقدام خواهند کرد .

## در واحه‌ها

آنها فرصت خواهند یافت‌که قدرت نظامی خودرا در برابرچشمان مردم دنیا و دوستان روسی و چینی خود به آزمایش بگذارند . آنها قبل از هر چیز درنظر دارند که بر اساس موافقت سری خود بامالی از جنوب صحرا عملیات را شروع کنند . الحاق اخیر نیروهای‌خارجی به جنگجویان الجزایر با موافقت سودان ودر حوالی‌واحه‌های جنوب الجزایر صورت میگیرد .

میدانیم که در مراکش وسودان نیروهای الجزایر جز در پایگاهها سایر نقاط را تخلیه کرده بودند و فشار اخیر برای تخلیه‌این‌پایگاهها بخصوص تونس هم بر اعمال فشار سیاسی بوده‌است . در زمینه‌نظامی جبهه مقاومت ملی کاملا میتواند روی پشتیبانی تونسیها و مراکشیها و مالیها حساب کند .

بموازات آن سلطان محمد پنجم به پیروی از افکار عمومی مردم در صدد بر آمده که در نظریات خود در موردالجزایریها تجدیدنظرکرده و مرزهای الجزیره - مراکش را کنترل کند .

در جریان هفته آینده هم برخلاف تصور بعضی محافل‌پاریس که منتظر حوادثی میباشند ، خبر تازه ای‌نخواهدبود . شایعاتی‌منتشر شده که براساس آن ژنرال دوگل آماده است هیئتی را عازم فرانسه نماید تا با اولیاء امور جبهه‌نجات ملی مذاکره کنندیعنی‌دوگل‌درنظر دارد درست همان اصولی را که قبلا با رهبران سابق ماداگاسکار مورد عمل قرار داده بود ، رعایت کند . در نظر است که از حکومت جمهوری الجزایر تقاضا شود که موجبات موفقیت مذاکرات این هیئت را فراهم آورد . ولی هنوز معلوم نیست که تونس چه‌نقشی بازی خواهد کرد . در حال حاضر رهبران الجزایر مشغول‌بحث‌وبررسی کمك توام شوروی و چین‌میباشند ولی حوادث آینده را دقیقا نمیتوان پیش بینی کرد .

فرانس ابسرواتور

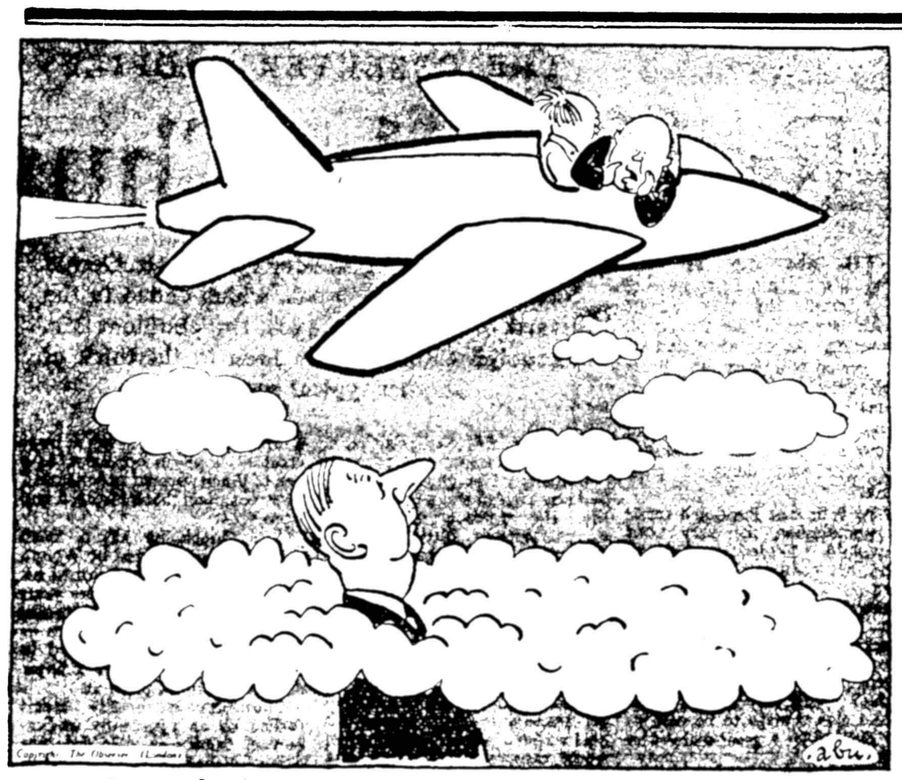

خروشچف ومائوتسه‌تونك : ببخشید ژنرال ... ممکنست بفرمائید راه الجزایر از کدام طرف است ؟ ( ابزرور)


## آگهی مزایده (شماره پانزده ـ ۱۵)

شرکت‌ملی‌نفت‌ایران‌ـآبادان

۱ـشرکت ملی نفت ایران مقدار زیادی لوازم یدکی انواع اتومبیلهای مختلف و امریکائی وموتور- سیکلت طبق صورتهای شرکت باوضع موجود ودرمحل های‌کنونی (انبارشرکت‌در اهواز ـمسجد سلیمان ـبندر معشور ـآغاجاری ـنفت سفید وگچساران ) از طریق مزایده بفروش میرساند .

۲ـداوطلبان میتوانند قبل‌از تسلیم پیشنهاد خود باداره اجناس مازاد‌آبادان ویااداره تدارکات بازرگانی شرکت ملی‌نفت ایران خیابان شاه تهران‌برای ملاحظه شرائط قرارداد فروش وترتیب بازدید اجناس درمحوطه های انبار شرکت دراهواز ـمسجدسلیمان ـ بندرمعشور ـ آغاجاری ـنفت‌سفیدو گچساران مراجعه نمایند .

۳ـ پیشنهاد دهندگان بایستی نرخ پیشنهادی‌خود رابااقید رویت جنس واطلاع کامل از کمیت و کیفیت‌آن ووقوف برشرائط‌قرار دادو قبول تحویل گرفتن کلیه جنس بدون شمردن یاتوزین برمبنای قبول صورتهای شرکت بطورکلی ویکجا بریال تعیین نمایند .

٤ـبرنده مزایده مسئول پرداخت عوارض گمرکی وسایر حقوق ومالیاتهای دولتی از جمله عوارض‌شهرداری خواهد بود .

٥ـپیشنهاددهندگان باید مبلغ دویست هزاریال (ـر۰۰۰ر۲۰۰ ریال)بعنوان سپرده بصندوق شرکت در آبادان ویا تهران پرداخت نموده وقبض سپرده راضمیمه پیشنهاد نمایند .درصورتیکه برنده مزایده در ظرف‌مدت ۱۵ روز ازتاریخ ابلاغ‌شرکت ازامضاء قرارداد وانجام معامله خودداری کند سپرده‌اش بسود شرکت ضبط خواهد گردید و حق‌هیچگونه اعتراض راندارد .

سپرده بایستی بصورت وجه‌نقد یا تضمین بانکی بلاشرط باشد . به‌پیشنهادات مبهم ناخوانا ـ مشروطو فاقد قبض سپرده وپیشنهاداتیکه دیرتر ازموعدمقرروواصل شود ترتیب اثر داده نخواهد شد .

٦ـ پیشنهادات بایستی دربا کتهای سربسته وممهور گذارده شده و بنشانی رئیس اداره اجناس مازاد شرکت ملی‌نفت ایران‌درآبادان و یااداره تدارکات بازرگانی شرکت ملی نفت‌ایران خیابان شاه تهران‌فرستاده شوند وروی آن جمله پیشنهاد خرید لوازم یدکی ماشین‌در مناطق نفتخیز قید شود .

پیشنهادات بایستی تاساعت ۱۲ روز سه شنبه‌اول آذرماه ۱۳۳۹ مطابق با۲۲ نوامبر ۱۹٦۰ با داره‌اجناس مازاد درآبادان ویا اداره تدارکات بازرگانی در تهران تسلیم ورسید دریافت شود .

۷ـ شرکت درظرف ۲۱ روز پس‌از آخرین روز مدت‌دریافت‌پیشنهادات‌بدرخواستهای‌واصله‌رسیدگی‌وبرنده مزایده را تعیین وابلاغ مینماید .

۸ـ شرکت در قبول یاردهریك ویاکلیه پیشنهادات واصله مختار است .

۹ـ سپرده نفراول ودوم تاامضاء قراردادنزدشرکت باقی میماند ولی‌سپرده سایرین پس‌از تعیین‌برنده‌مزایده مسترد خواهد شد .

شرکت ملی نفت ایران

## آگهی مزایده (شماره بیست‌ـ۲۰)

شرکت ملی نفت ایران ـ آبادان

۱ـشرکت ملی نفت ایران مقداری سیم فولادی زنك‌زده راکه‌در حدود سه‌تن (۳تن) وزن دارد و فعلا در محوطه انبار شرکت در آبادان موجود میباشد باوضع موجود ودر محل کنونی از طریق مزایده بفروش میرساند.

۲ـداوطلبان میتوانند قبل‌از تسلیم پیشنهاد خود باداره اجناس‌مازاد درآبادان ویااداره تدارکات بازرگانی درتهران برای ملاحظه شرایط قرارداد فروش وترتیب بازدید اجناس مراجعه نمایند.

۳ـ پیشنهاد دهندگان بایستی نرخ پیشنهادی خودرا باقید رویت جنس واطلاع‌کامل از کمیت وکیفیت آن‌ووقوف برشرایط‌قراردادو قبول تحویل‌گرفتن جنس بدون درنظرگرفتن وزن تقریبی فوق‌بطور کلی و یکجابریال تعیین نمایند.

٤ـ برنده مزایده مسئول پرداخت عوارض گمرکی و سایر حقوق ومالیاتهای دولتی از جمله عوارض شهرداری خواهدبود.

٥ـپیشنهاددهندگان باید مبلغ (۲۵۰۰۰ریال) بیست‌وپنجهزارریال بعنوان سپرده بصندوق شرکت درآبادان ویا اداره تدارکات بازرگانی درتهران پرداخت نموده و قبض سپرده راضمیمه پیشنهاد نمایند. در صورتیکه برنده مزایده در ظرف مدت پانزده روز ازتاریخ ابلاغ‌شرکت از امضاء قرارداد وانجام معامله خودداری کند سپرده‌اش بسود شرکت ضبط خواهد گردید و حق‌هیچگونه اعتراضی راندارد. سپرده بایستی بصورت وجه‌نقد یاتضمین بلاشرط بانکی باشد.

به‌پیشنهادات مبهم ـناخوانا ـمشروط وفاقد قبض سپرده وپیشنهاداتی که‌دیرتر ازموعد مقرر واصل شود ترتیب اثرداده نخواهد شد.

٦ـپیشنهادات بایستی دربا کتهای سربسته وممهورگذارده شده‌و بنشانی‌رئیس اداره اجناس مازاد شرکت ملی نفت ایران درآبادان ویا اداره‌تدارکات بازرگانی‌شرکت ملی نفت ایران‌خیابان‌شاه تهران‌فرستاده شوند وروی آن جمله پیشنهاد خرید سیم فولادی قید شود.

پیشنهادات بایستی تاساعت ۱۲ظهر روز سه‌شنبه اول آذر ۱۳۳۹ مطابق ۲۲نوامبر ۱۹٦۰باداره اجناس مازاد درآبادان ویااداره تدارکات بازرگانی درتهران تسلیم ورسید دریافت شود.

۷ـشرکت درظرف ۲۱روز پس‌از آخرین روز مدت دریافت پیشنهادات بدرخواستهای واصله رسیدگی وبرنده مزایده راتعیین وابلاغ‌مینماید.

۸ـشرکت درقبول یارد هریك ویاکلیه پیشنهادات واصله مختار است.

۹ـسپرده نفراول ودوم تاامضاء قرارداد نزد شرکت باقی میماند ولی سپرده سایرین پس‌از تعیین برنده مزایده مسترد خواهد شد.

شرکت ملی نفت‌ایران

آ ـ ۲۷٦۹۲ ۲ـ۲

## آگهی مزایده (شماره بیست‌ویك‌ـ۲۱)

شرکت ملی نفت ایران ـ آبادان

۱ـشرکت ملی نفت ایران درحدود هفتاد وهفت تن‌الیاف سربی که مورد استعمال آن در بسته‌بندی‌لوله میباشد وفعلادر محوطه انبار شرکت درآبادان درجعبه‌های مخصوص آن موجود میباشد باوضع‌موجود ودرمحل کنونی از طریق‌مزایده بفروش میرساند.

۲ـداوطلبان میتوانند قبل‌از تسلیم پیشنهاد خود باداره اجناس‌مازاد درآبادان ویا اداره تدارکات بازرگانی شرکت ملی نفت ایران خیابان شاه تهران برای ملاحظه شرایط قرارداد فروش وترتیب بازدیداجناس مراجعه نمایند.

۳ـ پیشنهاد دهندگان بایستی نرخ پیشنهادی خودرا باقید رویت جنس و اطلاع‌کامل از کمیت وکیفیت آن ووقوف برشرایط قراردادو قبول تحویل گرفتن کلیه جنس بدون درنظرگرفتن وزن تقریبی فوق‌و پرداخت بهای آن از قرار هرتن متریك‌بانضمام وزن جعبه‌ها باوسیله توزینی که شرکت معین کند ویاتصویب نماید بریال تعیین نمایند.

٤ـ برنده مزایده مسئول پرداخت عوارض گمرکی و سایر حقوق ومالیاتهای دولتی از جمله عوارض شهرداری خواهدبود.

٥ـپیشنهاد دهندگان باید مبلغ(۵۰۰۰ریال) پنجاه هزار ریال بعنوان سپرده بصندوق شرکت در آبادان ویاتهران پرداخت نموده و قبض سپرده راضمیمه پیشنهاد نمایند. در صورتیکه برنده مزایده در ظرف مدت پانزده روز ازتاریخ‌ابلاغ‌شرکت از امضاءقرارداد و انجام معامله خودداری کند سپرده‌اش بسود شرکت ضبط خواهد گردید و حق‌هیچگونه اعتراضی راندارد. سپرده بایستی بصورت وجه‌نقد یاتضمین بلاشرط بانکی باشد.

به‌پیشنهادات مبهم ـناخوانا ـمشروط وفاقد قبض سپرده وپیشنهاداتی که‌دیرتر ازموعد مقرر واصل شود ترتیب اثرداده نخواهد شد.

٦ـپیشنهادات بایستی دربا کتهای سربسته وممهورگذارده شده‌و بنشانی‌رئیس اداره اجناس مازاد شرکت ملی نفت ایران درآبادان ویا اداره‌تدارکات بازرگانی‌شرکت ملی نفت ایران‌خیابان‌شاه تهران‌فرستاده شوند وروی آن جمله پیشنهاد خرید سیم فولادی قید شود.

پیشنهادات بایستی تاساعت ۱۲ظهر روز سه‌شنبه اول آذر ۱۳۳۹ مطابق ۲۲نوامبر ۱۹٦۰باداره اجناس مازاد درآبادان ویااداره تدارکات بازرگانی درتهران تسلیم ورسید دریافت شود.

۷ـشرکت درظرف ۲۱روز پس‌از آخرین روز مدت دریافت پیشنهادات بدرخواستهای واصله رسیدگی وبرنده مزایده راتعیین وابلاغ‌مینماید.

۸ـشرکت درقبول یارد هریك ویاکلیه پیشنهادات واصله مختار است.

۹ـسپرده نفراول ودوم تاامضاء قرارداد نزد شرکت باقی میماند ولی سپرده سایرین پس‌از تعیین برنده مزایده مسترد خواهد شد.

شرکت ملی نفت‌ایران

آ ـ ۲۷٦۹٤ ۲ـ۲

# اقتصاد

دکتر حسن صدر حاج‌سیدجوادی

## درکوچه‌ها

نمیدانم اغلب مردمی که مجبورند در کوچه پس کوچه های تهران زندگی کنند یعنی منزلشان در خیابان ها و پارکها واقع نیست با همین مشکلاتی روبرو هستند که اهالی کوچه ما با آن هادست بگریبانند .

این کوچه اولا سالها بود که اسم نداشت و باسماء مختلف از قبیل کوچه شش متری ، باغ یوسفیه ، کوچه ده متری و غیره خوانده میشد بهمین جهت غالبا اشتباهاتی رخ می داد که اسباب زحمت مردم میگردید مثلا نامه ها و تلگرافهای مردم به آدرس های دیگری برده می‌شد و یا اخطاریه های مربوط بسازمان آب و برق و سایر وزارت خانه هاو سازمان های دولتی بدست صاحبش نمیرسید وپس از مدتی جریان آب یا برق قطع می گردید .

اخیرا بحمدالله یك كاشی جلوی کوچه نصب شده و کوچه کذائی دارای اسم گردیده است و این مشکل که سالها اسباب زحمت اهالی کوچه را فراهم ساخته بود برطرف گردید .

اما مشکلات دیگر همچنان بجای خود باقیست کوچه اسفالت نیست ، روشنائی ندارد و علاوه بر آن چند قطعه زمین ساخته نشده وجود داردکه بصورت مخروبه در آمده و مردم زباله ها را در آنها میریزند و موجبات ناراحتی عموم ساکنین‌را فراهم می سازند .

از سوی دیگر وجود این خرابه ها که‌درمجاورت منازل قرار دارد کار سارقین را برای ورود بمنازل وسرقت آسان می سازد چنانکه تاکنون چندین مرتبه با استفاده از این خرابه ها سارقین بخانه ها دستبرد زده اند .

مراجعات مکرر مردم موجب شده است‌که صاحبان زمینها مقداری آجر در زمین بریزند و پی کار خودبروند.

یکی از این زمینها درمجاورت‌منزلی واقع‌شده که محل سکنی ماست . در عرض سه ماه اخیر سه مرتبه‌سارقین اظهار لطف فرموده اند که موضوع‌به کلانتری مراجعه شده است .

مزاحمت های دیگر موجب شده که به برزن شکایت نمائیم اما متاسفانه معلوم نیست این شکایت هم مانند بعضی نامه ها در سبد ریخته شده و یا با یك جمله بایگانی شوددر بوته فراموشی گذاشته شده است .

چون مراجعه ببرزن بعهده بنده محول شده بود و پس از مدتی صبر کردن بنامه ترتیب اثر داده نشد و وقت مراجعه هم نبود مدتی است به تلفن متوسل شده ام . شاید بدون اغراق یکهفته است که من تلاش می کنم با برزن تماس بگیرم ولی موفق نمی شوم زیرا بقرار معلوم و مطابق‌آنچه که در دفتر راهنمای‌تلفن قید شده برزن چهارده و برزن شانزده هر دو یك شماره تلفن دارند که ۳۷۱۷۵ است و لابد مراجعه آنقدر زیاداست‌که‌یك شماره‌تلفن نمیتواند جواب مراجعات مکرر را بدهد .

بدین ترتیب خود برزن ۱۶ و یا ۱۴ که می خواهد مشکل ما را حل کند گرفتار مشکل بزرگی است که معلوم نیست چه کسی باید آن را حل نماید

اولا معلوم نیست دو برزن چرادر یك محل واقع هستند ؟ وثانیا چرا از یك شماره تلفن استفاده می کنند؟

در روی میز بعضی از کارمندان که شاید در روز بیست نفر هم از نظر انجام کار های اداری به آنها مراجعه ننمایند گاه دو تلفن دیده می شود ولی دو اداره که هر کدام ده نفر یا بیشتر کارمند دارند و هرکدام در روز محل مراجعه صد ها نفر هستند. فقط از یك شماره تلفن استفاده می نمایند

بهر حال اگر از موضوع تلفن بگذریم از مسئله مورد بحث امروز نمی توانیم باین سادگی ها صرفنظر نمائیم .

عده ای استفاده جو زمینهائی در نقاط مختلف میخرند و برای فروش آن ها بچندین برابر زمین را بحال خودمی گذارند . این زمینها بصورت مخروبه و محل کثافات و آشغال در می آید و به بروز بیماری کمك می نماید وگرد وخاك وتعفن آنها موجبات زحمت و ناراحتی ساکنین اطراف را فراهم می سازد . روسای برزن ها و مامورین مربوطه باید با نهایت شدت و قدرت صاحبان سودجوی این زمین ها را مجبور سازند که حداقل با کشیدن دیوار زمینهای خود را از صورت مخروبه خارج سازند .

اگر برزن ها نتوانند این توقعات سلامت مردم را بر آورند و صاحبان زمین را وادار کنند که حداقل دور زمین های خود را دیوار بکشند و موجبات ناراحتی ساکنین را فراهم نسازند پس فایده برزن ها چیست ؟

اگر قرار باشد نامه ها و شکایات مردم در سبد ریخته شود لزومی ندارد این نامه ها وشکایات را رئیس برزن ۱۴ یا ۱۶ در سبد بریزد . در سبد ریختن نامه ها را همه کس می تواند انجام دهد . والا اگرشکایت وارد است ترتیب اثر دهیدو اگر هم وارد نیست جواب بدهید که چرا و بچه علت وارد نیست .

# گفتگوی هفته

## عمران دهات

از طالقان می نویسند با آنکه‌طبق قانون عمران دهات باید کلیه درآمد ده در اختیار انجمن ده باشد تا به مصرف عمرانی برسد پنجسال است مال‌الاجاره کومو مرتع قریه کوران طالقان که بالغ بر پنجاه هزار ریال می باشد نزد یکنفر مانده بمصرف حقیقی نمیرسد تقاضا می شود وجوه مختص عمران برای تاسیس مدرسه و حمام و پل و سایر احتیاجات عمومی مصرف گردد .

## ترمیم خارج از مرکز

فرهنگیان رفسنجان راجع‌به ترمیم فوق‌العاده خارج از مرکز تلگراف می کنند سال گذشته فقط چهار ماه ونیم پرداخت شده و در سال جاری‌بواسطه عدم اعتبار تاکنون پرداخت نگردیده تقاضا می شودبا صدوردستور پرداخت آن موجبات دلگرمی کسانی که درنقاط دور دست کشور بکار تعلیم و تربیت مشغول هستند فراهم گردد .

## از دلیجان به محلات

آقای امیر هوشنك خسروانی می‌نویسد اکنون که وزارت راه تصمیم باسفالت راه قم باصفهان گرفته اهالی محلات نیز انتظار دارند راه از دلیجان تا محلات راکه بیش از۲۴ کیلومتر نیست اسفالت نموده به تلفات و تصادفاتی که دراین جاده رخ‌میدهد خاتمه دهند بعلاوه چون تمام وسائط نقلیه خمین-گلپایگان-خونسار - الیگودرز ازاین راه عبور میکنند اسفالت آن موجب رفاه اهالی آن شهرستانهانیز خواهدبود .

## راهداری

آقای مهندس حسام الدین اباذر مینویسد اخیرا که از راه ترکیه‌بایران آمدم متوجه شدم درهر پنجاه کیلومتر دونفر عمله ایستاده‌اند همینکه ازدور اتومبیلی به‌بینند بیلی خاك و شن بهوا پرتاب میکنند یقینا باین‌کیفیت جز اتلاف پول‌نتیجه‌ای عاید نمیشود خوبست در طول راههائیکه اسفالت نشده چندین دستگاه تراکتور دست‌انداز‌هارا مرتبا مرمت کنند و صاف نگهدارند تا کسانیکه ازراه زمین بایران وارد میشوند اینقدر تفاوت‌راه های شوسه ممالك‌اروپائی باراه‌شوسه ما محسوس نباشد .

## تقاضای فرهنگیان ایذه

فرهنگیان ایذه تلگراف میکنندبا اینکه وظیفه مقدس خودرا باکمال جدیت در محیطی که فاقد تمام وسایل آسایش است انجام میدهیم متاسفانه تاکنون بدی آب و هوا باینجانبان پرداخت نگردیده از فروردین ۳۹ در پرداخت مابه‌التفاوت خارج از مرکز اقدامی نشده تقاضای بذل توجه‌داریم

## تلفن‌های اردبیل

ازاردبیل مینویسند دوسال و نیم است اداره تلفن اردبیل در حدودسه میلیون ریال وجوه اصناف و کسبه این شهرستان راکه بعنوان حق‌الامتیاز تلفن دربانك ملی شعبه اردبیل‌تودیع بود از بانك خارج نمود تمام این مدت را بوعده گذرانیده‌است چون بیش از این قادر به تحمل‌بلا تکلیفی وسرگردانی‌وراکدماندن‌وجوه پرداختی نیستیم تقاضا داریم اداره تلفن یا پولها رامسترد داردو یا تلفنهارابدون تاخیر نصب نماید.

## تقاضا از اداره ثبت

آقای سید عبدالعلی نوابی مینویسد چهار قطعه ملك درشهرضا دارم که احکام و اسناد تصرفم ازقبل ازسال ۳۱۵ موجود است وچون بر اثر ضعف پیری قادرنیستم شخصا زمین رابکارم آنرا اجاره داده‌ام ولی امسال‌مستاجر از پرداخت مال‌الاجاره طفره میرودو اصل ملك هیچ معرض تصاحب دیگران است تقاضا دارم به پرونده های ثبتی دقیقا رسیدگی و از تضییع حقم جلوگیری شود .

## حاصل شصت‌سال عمر

آقای فولاد قاسم زاده از ماسوله گیلان مینویسد بدستور مالك قریه ماجلان چندنفر از کسانیکه بامن از زمانیکه مباشرت قریه را عهده دار بودم سابقه‌عداوت داشتند کلیه‌مایملك واحشام واموالم‌راکه‌حاصل‌شصت‌سال زندگی بوده برده‌اندتقاضامیکنم برای رسیدگی باینموضوع بازرسی اعزام گردد واموال غارت شده را مسترد دارند .

## کارگاه مزاحم

آقای‌اکبر صمدی مینویسدکارگاهی که درخیابان سیروس کوچه تقوی مقابل مدرسه محمدی مشغول کار است گذشته از مواقعی که اشیائی راکه خوب از قالب‌درنیامده در وسط معبر خرد میکند و تکه‌های آن در صورت اصابت‌بعابرین ایجادضایعاتی خواهد نمود تمام وقت صدای‌ناراحت کننده سوهانکاری آنها سلب‌آسایش ازهمسایگان نموده دود ذغال سنك کوره مجاورین راهستاصل کرده‌است باآنکه احداث اینگونه کارگاهها در داخل شهر قدغن میباشد تقاضای اهالی محل آنست که چنانچه‌مسئولین بهداشت عمومی متوجه‌ضررمهم این کارگاه هستند ازمزاحمت آن‌جلوگیری نمایند .

# از اینجا و آنجا

## حشره خطرناك

یك نوع حشره قهوه‌ای رنك که طول قدش از یك سانتیمتر بیشتر نیست ، چندسال است که فکرطبیعی دانان را به خود متوجه نموده استو دانشمندان سرگرم یافتن طریقه‌ای برای‌مبارزه بااین حشره می‌باشند .

این حشره کوچك که‌اصلا موطنش آسیا است در اروپا و آمریکا باسم میلیونها مواد مخدره قاچاق میکرده‌و کارگر خیزران‌معروف است زیرا خوشنامی هم که کسب کرده بود جای آن بیشتر درمیان شاخه های سرقفلی این قاچاق های کلان بوده خیزران است ولی در آسیا آنرا است !

«یك نوع‌جعل»مینامند .

اولین بار این حشره در یك‌کشتی جاگرفت وخودرا از آسیا به آمریکا رسانید وپس از آنکه چندسالی‌درآن قاره بزادوولد و بخرابکاری پرداخت درسال ۱۹۴۲ به طرف اروپا براه افتاد و اولین بار در فلاندوبریتانیای کبیر مسکن گزید .

این حشره عجیب وشکمونه تنها به چوب و ساختمان حمله برده و آنرا میجودومیخورد بلکه به‌درختان سیب، انگور، نارنج‌وپرتقال‌وبه‌مزارع گندم‌نیز حمله ور میشود و اکنون مدتی‌است که‌به آلمان نیز راه یافته است این حشره باتمام خردی و کوچکی خود انسان را بستوه‌آورده‌است‌ودانشمندان نمی‌دانند برای مبارزه با«کارگر - خیزران» چه داروئی بکار ببرندزیرا داروهای معمولی و شناخته شده‌ای که امروزه در دنیا برای‌دفع حشرات بکار میرود، براین حشرهٔ تاثیری ندارد .

## بنای یادگاری

چندی قبل در کالیفرنیا(آمریکا) بنائی بافتخارحشره‌ای که جعل‌نامیده میشود بنا گردید ! شاید ازاین موضوع دچار تعجب و حیرت شده‌اید ولی عین واقعیت است و البته مردم کالیفرنیا حق دارند از حشره‌ای‌که بانها خدمت میکند قدردانی کنند زیرا «جعل» دشمن خونی یك نوع کرم باسم«کلامات» میباشد که موطن آن در کالیفرنیا است و هر ساله باخوردن علف ها و حمله به درخت ها خسارات بیشماری وارد میسازد چنانکه سال گذشته عده‌ای از این کرم ها مزرعه‌ای بوسعت ۱۰۳۶ کیلومتر مربع را در ساحل اوقیانوس اطلس بکلی از بین‌بردند «کلامات ها» علاوه بر مزارع به بز هانیز حمله‌ور میشوند وخون آنها را می‌مکند و بهمین جهت «کرم بز»نیز نامیده شده‌اند .

بعقیده‌حشره‌شناسان بهترین‌طریقه مبارزه برعلیه این کرم بکاربردن «جعل» است و اتفاقا این طریقه نتایج سودمندی ببار آورده‌است .

اکنون دربین حشره شناسان‌این فکر پیش آمده است که آیا بهتر نیست برای مبارزه باحشرات ازخود آن هاکمك گرفته شود .

یکی‌از طبیعی دانان آمریکا اعلام کرده‌است که اگر چنانچه جلوی خطر حشرات گرفته نشود این موجودات موذی بااز بین بردن‌درختان وغلات و مزارع زندگی را ازسطح زمین نابود خواهند ساخت .

## ماهی میگو وآمریکائیها

تازه معلوم شده طبق آمار رسمی، آمریکائیها بملح دریائی که بنام -میگو- و -ماهی میگو- نامیده‌میشود خیلی علاقه دارند یکی از چهارغذای مطلوب و مقوی میدانند در صورتیکه تصور میشد -میگو- تنها دربندرعباس وسواحل جنوب ایران مورد علاقه شدید است .

یکی دیگر از آن چهار خوراك -تفننی- آمریکائیهاسرمرغ و خروس سرخ کرده است .

یکی دیگر ، پرندگان کوچك می‌باشد که آزمایشهای علمی نشان داده این غذاها مخصوصا -میگو- نسیار مقوی و از -پروتئین- و مواد معدنی دیگری از قبیل -فسفر و -ید- سرشار و حقیقتا خیلی سودمند ومقوی است .

## ارثیه کم !!

آقای هوارد گولد از اهالی نیویورك چند روز قبل‌در سن۸۸سالگی‌درگذشت وی از خود ۶۳ میلیون دلار ارثیه‌بجای گذاشت که معادل ۴۷٫۵ میلیون‌دلار آن بصورت سرمایه و ملك در اروپا می باشد .

تل هوارد گولد قبل از مرك ناراحت بود از اینکه ثروت او کم است ونمی تواند ارثیه کافی برای بازماندگان بگذارد . زیرا خود او از پدرش‌که مالك یك کمپانی راه آهن بود ۸۴ میلیون دلار ارث برده بود !

# جدول

## کلمات متقاطع

## شماره ۱۶۵۹

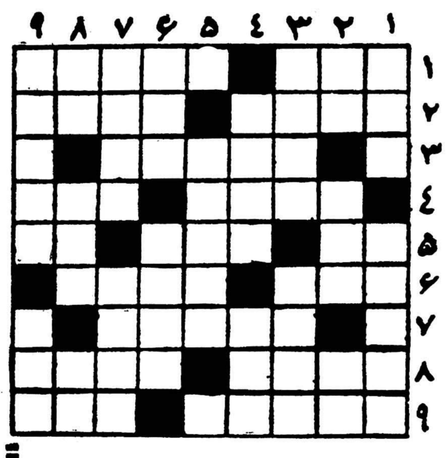

افقی :

۱ـ مال بداخم منکسر میشود- جدال ونزاع

۲ـ سنك هم از آن قسم است- سالمترین پای دعوا ۳ـصاحبان عناوین باید داشته‌باشند٤- از نژاد های آسیائی‌الاصل!- حسرت و اندوه

۵ـیکی ازفنون یك قدم بعد از جویدن - شانه‌است‌اما برسر نتوان زد ٦ـ پاکباخته آخرشطرنج- چندوقت پیش یار مطرب عروس آن شده بود ۷ـهشت در بیست و یك۸ـ نورانی و تابان -اگر مال مردم باشد عاقل یکوری سوار می‌شود ۹ـ عاشقی است وبدرش بسوزد -از اقسام پلنك .

عمودی : ۱ـ از خودراضیگری و خودخواهی -یك درجه‌پائین تراز برلیان ۲ـ رمق- آهنگی که چند سال پیش بسیاری کمرهارا در قرآورد - بوی رطوبت ۳ـ درراه خوبان بادل و جان می‌کنند- پرده ٤ـآهنك سازمعروف فرانسوی که باله‌های زیبائی دارد -لقب انگلیسی۵ـحتما تازه‌ازقالب‌در آمده‌است٦ـ از کتابهای ابن‌سینا- پرنده افسانه‌ای بلند آشیانه ۷ـ نوع آلوی آن شهرت بیشتری دارد - از شهرهای بزرك آسیا ۸ـ کام ناتمام - مسکرات‌می‌آورد- ضمیری است ۹ـ مایه سربلندی واقعی مردان-فرمانروای‌واقعی‌بدن.

## حل جدول شماره ۱۶۵۸

افقی : ۱ـ کرم - سوراخ۲ـدارا- گیسو۳ـماله- گوش ٤- اشکبوس -زن۵ـشو-تم٦ـ کد- مکانیك ۷ـ نرم - کیجا ۸- دفتر - شیره ۹ـ رشادت - لول .

عمودی : ۱ـ کدـاسکندر ۲ـرامش -درفش ۳ـمراکش - متا٤ـآلبوم- رده-هو-کك٦ـوك- ستایش ۷ـ ریك- منجیل ۸ـاسور - یارو۹ـ خوش‌نمك-هل .


## آگهی خرید موتور دیزل

شرکت سهامی کارخانجات قند ایران سه‌دستگاه موتور دیزل‌مورد احتیاج خودرا از طریق مناقصه خریداری مینماید مشخصات فنی‌موتورها وشرایط مناقصه در اداره معاملات خارجی شرکت واقع در خیابان شاهرضا روبروی خیابان فرصت موجود میباشد پیشنهادات واصله تاآخر وقت اداری روز ۱۳ر۱۰ر۳۹ پذیرفته شده ودرساعت ۱۰صبح‌روز بعدباز ورسیدگی خواهد شد.

شرکت در مناقصه بمنزله قبولی کلیه شرایط مناقصه است.

۱ـ۲ آ ـ۲۹۳۷۶

## آگهی مناقصه

شرکت سهامی کارخانجات قند ایران ۲۱قلم‌لوله فولادی بیدرز (مانسمان) راازطریق مناقصه‌خریداری مینماید شرایط‌مناقصه‌ومشخصات فنی لوله‌ها در اداره معاملات خارجی شرکت واقع‌درخیابان شاهرضا روبروی خیابان فرصت موجود است.

پیشنهادات واصله تاآخر وقت اداری روز ۱۸ر۱۰ر۳۹ پذیرفته و درساعت ۱۰صبح‌روز بعد باز ورسیدگی خواهد شد.

شرکت در مناقصه بمنزله قبولی کلیه شرایط مناقصه است.

۱ـ۲ آ ـ۲۹۳۷۴

## آگهی تجدید مناقصه شماره ۳۸۱۵

اداره راه استان هشتم بنمایندگی از طرف حساب عملیات‌مخصوص ساختمان تعمیرگاه اداره راه بمبلغ سه‌میلیون‌وپانصد هزارریال بمناقصه میگذارد داوطلبان واجد صلاحیت فنی و مالی (که کارت پیمانکاری داشته ودرجه‌بندی شده باشند ویاآنکه درموسسات دولتی قراردادبرای کارهای ساختمانی که حداقل یك میلیون ریال باشد منعقد نموده وکارآفرینی باگواهی حسن انجام بپایان رسانیده باشند) میتوانند باداردست‌داشتن مدارك فوق تاآخر وقت اداری روز شنبه ۲۱ آبانماه ۳۹بدفتر اداره‌راه استان هشتم مراجعه واسنادمناقصه رادریافت وپیشنهادات خودراتاساعت ۱۰صبح‌روز یکشنبه۲۲ر۸ر۳۹تسلیم دارند کمیسیون مناقصه در ساعت یازده روز مزبور تشلیل و پیشنهادات واصله‌راقرائت خواهدنمود کمیسیون دررد وياقبول یك یاکلیه پیشنهادات مختار است وبه‌پیشنهاداتیکه بعد از ساعت مقرر و یافاقد پنج‌درصد سپرده باشد ترتیب‌اثر داده نخواهد شد هزینه آگهی قبلی واین آگهی بعهده پیمانکار خواهد بود اشخاصی که مشمول قانون منع‌مداخله در معاملات دولتی باشند حق شرکت‌در مناقصه رانخواهند داشت.

سرپرست اداره راه استان هشتم

۱ـ۳ آ ـ۲۹۳۷۰

## شعرا وخطبا را کجا میتوان یافت ؟

روز یکشنبه ۱۵ آبان ۶ بعد از ظهر در انجمن ادبی نصر خیابان امیریه جنب انتظام السلطنه محل دبیرستان شاه عباس کبیر .

## آگهی بداوطلبین استخدام

نظر باینکه روز ۱۱ر۸ر۳۹ مؤسسات فرهنگی بعلت مولود مسعود اعلیحضرتین تعطیل بوده انجام آزمایش مقرر به روز سه‌شنبه ۱۷ر۸ر۱۳۳۹ موکول و بدینوسیله به اطلاع کلیه داوطلبین استخدام میرساند که از ساعت ۸ الی آخروقت اداری روزمزبورجهت‌اخذکارت ورودی‌بجلسه‌امتحان باداره کارگزینی کل شرکت مراجعه نمایند.

شرکت سهامی شیلات‌ایران

۱ـ۳ آ ـ۲۹۵۶۲

## هموطنان عزیز توجه فرمایند

اتحادیه فروشندگان جراید بافتخار تولد مسعود نوزاد گرامی اعلیحضرتین در روز فرخنده میلاد تعداد ده هزار برك تمثال رنگی زیبااز اعلیحضرتین ونوزاد محبوب در چهار رنك بین مردم پخش کرد که در اثر استقبال عموم طی چندساعت کلیه آنها تمام شد چون در این چندروزه برای دریافت این تمثال ها تقاضا باین‌اتحادیه رسیده است لذا تصمیم گرفته شد با وجود اشکالات فراوان بچاپ دوم اقدام شود با فعالیتی که در تسریع چاپ تمثالها صورت گرفته روز دوشنبه شانزدهم آبان حاضر است و علاقمندان میتوانند باپرداخت سه ریال (قیمت تمام شده)تمثال ها را از فروشندگان جراید ابتیاع فرمایند .

اتحادیه فروشندگان جراید

نام پارچه

## چادری

ازکلمه

TEIJIN

ACETATE

1410 FAILLE!

آمده‌است

پارچه‌های عالی ماکه دارای رنك روشن است‌جنس بسیار مرغوبی است‌که تمام شرائط یك پارچه چادری خوب را دارا میباشد.

- سبك
- ابریشمی
- ضد بید وضد کیك
- دافع چرك وکثافت

اگر ازقیمت‌ها مطلع باشید خریدی بهتر ازاین نمیشود

Teikoku Rayon Co., Ltd. که خلاصه آن کلمه "TEIJIN" است- اولین مبتکر ساختن فیبر مصنوعی ازچهل سال قبل میباشد. امروز نیز هنوز دراین مو ضوع سرآمد همگان است.

کوشش مداوم عده‌ای ازافراد خبره وباکفایت در خلال سالهای متمادی همراه باتوسعه تکنیك این هنر در خارج باعث شده‌که "TEIJIN" عالیترین‌فیبر های شیمیائی باسامی زیر تهیه نماید.

"TEIJIN Tetoron" (فیبر پولیستر)

"TEIJIN Teviron" (فیبرکلورایدپولی‌ونیل)

"TEIJIN Rayon"

"TEIJIN Acetate"

برای دریافت کاتالوك مصور به آدرس زیر مکاتبه فرمائید.

TEIJIN TEIKOKU RAYON CO., LTD.

EDOBORI-MINAMIDORI, NISHI-KU, OSAKA, JAPAN

CABLE ADDRESS TEIJIN OSAKA

آ ـ۲۹۶۳۸

آ ـ۲۹۶۴۲

# اطلاعات اقتصادی

## احداث کارخانه پلاستیک‌سازی دراهواز
### توسط شرکت ملی‌نفت ایران تحت مطالعه قرارگرفته

یکی از طرح هائی که قرار بود سازمان برنامه اجرانماید احداث کارخانه پلاستیک سازی در اهواز بود. سازمان برنامه برای احداث این کارخانه و یك کارخانه کودشیمیائی دراهواز مطالعات مبسوطی بعمل آورده و طرح های مربوط بآن نیز تهیه گردید.

طرح احداث کارخانه کود شیمیائی اهواز بعلت ساختمان کارخانه کودشیمیائی شیراز مسکوت گذاشته شد و طرح احداث کارخانه پلاستیك سازی اهواز نیزبعلت مزبور و همچنین تقلیل اعتبارات سازمان برنامه عملی نگردید.

بطوریکه خبرنگار ما اطلاع دادشرکت ملی نفت‌احداث‌کارخانه پلاستیك سازی راهورد بررسی قرار داده‌است زیرا مطابق قانون بهره برداری ازنفت و مشتقات نفت رابعهده گرفته است ولی‌چون هرگونه طرح صنعتی و اقتصادی که توسط دستگاههای دولت ونیمه مستقل تهیه میگردد باید جزئی از برنامه عمرانی سوم باشد در اینصورت شرکت ملی نفت در نظر دارد طرحهائی ازاین قبیل‌را بسازمان برنامه تسلیم نماید تادر طی دوره برنامه سوم عملی شود.

## برای کمك باجرای برنامه عمرانی سوم‌کشور
## از کشورهائی نظیر آلمان و ژاپن کمك‌گرفته میشود

ممکن است برای تامین کسری اعتبار لازم جهت اجرای برنامه عمرانی پنج‌ساله سوم کشور از کشور های دیگری نظیر آلمان وژاپن نیز کمك گرفته شود.

خبرنگادما در گزارش خود میافزاید که‌برای اینمنظور ممکن است بعد از تنظیم وتکمیل برنامه عمرانی سوم هیات هائی ازکشورهای مزبور بایران دعوت شوند تابرنامه را مورد بررسی قراردهند وحدود کمك خودرا معلوم نمایند.

بطوریکه قبلا نیز باطلاع‌خوانندگان رسیده اگر قراربانشد افزایش درآمد فردی دربرنامه عمرانی ۸درصد باشد احتیاج‌به‌مقدار قابل‌ملاحظه‌ای سرمایه گذاری داردکه تامین همه آن ازبنای داخلی امکان پذیرنیست وباید ازمنابع خارجی هم کمك‌گرفت.

بنابراین اگر کشور هائی نظیر آلمان وژاپن درایران بامشارکت مردم یامستقلا درامورتولیدی سرمایه‌گذاری نمایندنتیجه‌این‌سرمایه گذاری‌افزایش تولید وازدیاد درآمد کمك به‌رسیدن به‌هدف وبرنامه سوم خواهد بود.

چون برنامه عمرانی سوم تنها برنامه سرمایه گذاری دولت درامور عمرانی وتولیدی نیست بلکه شامل همه فعالیت‌های عمرانی وتولیدی‌کشور اعماز دولتی وخصوصی میباشد. بنابر این اگرهرسرمایه‌ای درهرکارتولیدی بکار بیافتد، بالطبع کمك بزرگی به‌برنامه عمرانی سوم محسوب میشود.

ازنظر تامین وجوه برای کارهای عمرانی برنامه سوم نیزسازمان‌برنامه انتظار داردکه دروهله اول تاآنجاکه ممکن باشد ازوجوه‌ومنابع داخلی‌جهت سرمایه گذاری‌استفاده گردد وهنگامی که‌تمام کوششهای لازم بدین منظور بعمل آید برای تامین کسروجوه از خارج وام‌بگیرد. قسمتی ازاین وام ممکن است‌از موسسه بین‌المللی‌عمران که‌اخیرا درواشنگتن تشکیل گردیده وایران بعضویت آن درآمده بابهره نازلی دریافت گردد.

## یك‌کارخانه جدید پارچه‌بافی بکارمیافتد
### کارخانه جدید میتواند روزانه یکصدوپنجاه هزارمتر پارچه تولید نماید

به زودی یك کارخانه جدید پارچه بافی که محصول روزانه آن یکصد و پنجاه هزار متر پارچه است در حوالی تهران بکارخواهد افتاد.

این کارخانه دارای چهل‌هزار دوك پنبه و الیاف مصنوعی و۱۰۲۹ دستگاه بافندگی مختلف و ۱۸۴۰ نفر کارگر می باشد.

کارخانه مزبور فعلا در مرحله آزمایش روزانه شصت هزار متر پارچه پنبه ای والیاف مصنوعی‌تهیه می کند وزارت صنایع و معادن از محل اعتبار وام های‌صنعتی دویست میلیون ریال باین کارخانه وام داده است و ارزش طرح کلی کارخانه بالغ بریکهزارو صد میلیون ریال است.

با بکار افتادن این کارخانه نتایج یکی دیگر از وامهای صنعتی وفعالیت سرمایه گذاری خصوصی به ثمر خواهد رسید.

## بازار قماش نخی و پشم

بازار قماش پشمی عادی است معمولا قماش پشمی در اوایل پائیز معاملات گرمی پیدا میکندو این گرمی بازار مدت یك ماهونیم ادامه دارد بازار قماش پشمی بزودی رونق خود راشروع خواهد کردزیرا خریدلباس های زمستانی و لباس ایام عیدمعمولا اوائل‌تااواسط زمستان بازارآنرااگرم میکند درهفته جاری وضع بازارقماش پشمی بهتر از هفته قبل بود بطوری که بعضی ارقام بخصوص فاستونی ژاپونی‌متری ۳۰ریال‌ترقی داشت مظنه فاستونی انگلیسی یاردی ۴۰۰ تا۶۰۰ ریال راه راه آن۲۵۰ تا ۳۸۰ ریال پارچه پشمی ژاپونی ۲۵۰ تا ۴۵۰ ریال ایتالیائی ۳۵۰ تا۴۰۰ ریال است فاستونی داخلی نیز بازار خوبی‌دارد و قیمت آن بین ۱۵۰ تا ۳۰۰ ریال است.

## ورود و خروج کشتیها

طبق اطلاع سازمان بنادر و کشتیرانی وزارت گمرکات ورود و خروج کشتی ها در بنادر ایران به شرح زیربود.

* کشتی تجارتی «لیدن فلس» آلمانی در ۸ر۱۰ به بندر خرمشهر وارد و در ۸ر۱۲ از همان بندر خارج شد.
* کشتی «واین کاپو» هلندی در ۸ر۱۲ از بندر خرمشهر خارج شد.
* کشتی تجارتی «اوکوس» هلندی وکشتی «استلویوان» در ۸ر۱۱ به بندر آبادان وارد شدند و کشتیهای «کنگور دیاکاپو» نروژی و «باهرن فلس» و «طبرستان» انگلیسی در ۸ر۱۱ از بندر آبادان خارج شدند.
* کشتی تجارتی انگلیسی «شهرستان» در ۸ر۱۲ وارد بندر بوشهر شد.
* کشتی تجارتی بلژیکی «کنگو موکو» در ۸ر۱۳ به بندر شاهپوروارد و باسکله پهلو گرفت.
* کشتی تجارتی «گلستان» انگلیسی و «تران فلس» آلمانی و «النبیل» انگلیسی و«ترینا» ایتالیائی در ۸ر۱۳ وارد بندر خرمشهر شدند وکشتیهای «لنکر» هلندی و «اینگر تاس» ایتالیائی و «النبیل» انگلیسی در ۸ر۱۳ وکشتیهای «ترینا»ایتالیائی و «سالا تیکا» هلندی در ۸ر۱۴ از بندر خرمشهر خارج شدند.
* کشتی تجارتی«اونیکاپو» هلندی و «دوگات» نروژی و «خوزستان» انگلیسی در ۸ر۱۲ وارد بندر آبادان شدند.
* کشتیهای «المستل دیپ»تجاری و «الکدسز» و «نیکاپو» هلندی در ۸ر۱۲ از بندر آبادان خارج شدند.
* کشتی تجارتی «دسنا» و یدك کش «امیلی» متعلق بشوروی در ۸ر۱۲ وارد بندر پهلوی شدند.

## طلا

آخرین نرخ بهای مسکوك طلا تا آخر وقت روز گذشته بدینقرار بود. پهلوی ۷۱۲ ریال نیم پهلوی ۳۶۰ ریال ربع پهلوی ۱۸۵ ریال - ژوژ قدیم ۷۶۰ ریال ژوژ جدید ۵۹۰ ریال - لیره عثمانی قدیم ۶۵۰ ریال لیره عثمانی جدید ۵۰۰ ریال - پانزده مناتی ۱۴۰۰ ریال ده مناتی ۱۰۳۰ ریال پنج‌مناتی ۴۱۵ ریال - بیست دلاری ۳۲۲۰ ریال - دلار مکزیکی ۳۶۵۰ ریال - شمش طلا مثقالی ۴۳۳ ریال - نقره قدیم۱۰۱ ریال نقره جدید ۲۲ ریال.

## ارز

آخرین نرخ ارز در بازار آزاد تا آخروقت روز شنبه بدین قراربود دلار نقد ۸۱ ریال حواله تلگرافی ۸۰ ریال پستی ۷۹ر۷۵ ریال - پوند نقد ۲۳۰ ریال حوالا تلگرافی ۲۲۵ ریال پستی ۲۲۴ ریال - مارك نقد ۱۹ر۲۵ ریال حواله ۱۹ ریال - فرانك فرانسه نقد ۱۷۰ ریال حواله ۱۶۷ ریال - هزار لیر ایتالیا نقد ۱۳۰ ریال - حواله ۱۲۷ ریال - فرانك سویس نقد ۱۹ ریال حواله ۱۸ر۶۰ ریال - لیره ترك اسکناس بورگ ۶ر۵۰ ریال حواله ۶ر۸۵ ریال - روپیه پاکستان ۱۱ر۷۰ریال- روپیه‌هندوستان ۱۳ ریال.

## بازاربرنج و روغن راکد است

بازار برنج راکد است‌ومعاملات زیادی صورت نمیگیرد. پس از صدور نرخهای شهرداری تثبیتی‌در قیمت ها دیده میشود. زمینه برنج دمسیاه کهنه کم است و دمسیاه نو هم هنوز به بازار عرضه نشده است. بهای انواع برنج بدین قرار است. برنج ماشینی هر کیلو ۱۳ر۵۰ ریال برنج صدری رشتی وسط‌کیلوئی ۱۸ ریال - صدری رشتی اعلاء ۲۲ ریال برنج چمپا هرکیلو ۱۱ ریال برنج صدری‌آملی ۱۷ر۵۰ تا ۲۲ ریال دمسیاه کهنه هر کیلو ۲۷ تا ۲۸ ریال بازار روغن نیز بعلت زمینه فراوان آن ساکت است و تاحتی در بعضی موارد از نرخهای شهرداری هم ارزانتر فروخته میشود بطوریکه نرخ عمده فروشی روغن کرمانشاهی کیلوئی ۱۸۸ ریال تعیین شده‌ولی عملا ۱۷۶ ریال بفروش میرسد. روغن شهرضائی و شیراز و اطراف آن نواحی ۱۷۷ ریال و بهای‌روغن کردستانی مرغوب ۱۵۳ ریال میباشد.

## چند خبر اقتصادی
### شورای پول واعتبار

جلسات شورای پول و اعتبارکه قرار است یکشنبه ها تشکیل شود فعلا مرتبا تشکیل خواهد شد زیرا بانك مرکزی مطالب زیادی داردکه میبایستی مرتبا در جلسات آن طرح کند. البته بعدا که کار شورا کمتر شد ممکن‌است‌جلسات آن دو هفته یکبار ویا ماهی یك بار تشکیل شود.

اولین مطلبی که از هفته آینده قرار است شورا در اطراف آن‌به بحث بپردازد مسئله برنامه تثبیت اقتصادی است. تمام اعضاء شورا قرار است این برنامه را قبلا مطالعه کنند تا هنگام طرح مسئله در شورا آمادگی کافی برای‌بحث در اطراف آن داشته باشند.

### سپرده‌های بانك سپه

خلاصه وضعیت بانك سپه در شش ماهه اول سال جاری حاکی است که میزان سپرده های ثابت این بانك در پایان مهر ماه متجاوز از ۱۸۳ میلیون ریال و سپرده های جاری (بریال و بارز) یك میلیارد و ۸۷۱ میلیون ریال و سپرده های در حساب سود بخش بانك بالغ‌بر ۲۲۱ میلیون ریال بوده‌است.

جمع کل سپرده‌های‌بانك‌سپه‌از۲ میلیارد و ۲۷۵ میلیون‌ریال متجاوز است.

### ۲۰درصد اضافه تولید

وزارت کشاورزی اطلاع میدهد در حوزه ترویجی مریوان از کود شیمیائی فوق‌العاده استقبال‌گردیده ومروجین کشاورزی نیز مرتبا مزایای استعمال کود را برای زارعین تشریح میکنند.

وزارت کشاورزی امیدواراست که‌درسال‌زراعی ۳۹ - ۴۰ بامصرف کود شیمیائی در مزارع کشورتولید محصولات کشاورزی حداقل ۳۰در صد بالا رود.

### کنفرانس آموزشی‌شرکت‌نفت

از دیروز یك کنفرانس آموزشی با حضور روسای نواحی پخش که بتهران آمده اند در باشگاه نفت آغاز شد. در این کنفرانس که مدت یکهفته طول خواهد کشید در باره مقررات اساسنامه و سازمان جدید شرکت ملی نفت - مقررات استخدامی- قوانین کار - چگونگی ارزش یابی زیردستان - طبقه بندی مشاغل -وظائف عمومی و اصلی روسا و موضوع ایمنی توسط متخصصین مربوطه اطلاعاتی در اختیار روسای نواحی پخش قرار خواهد گرفت.

این کنفرانس در جهت اجرای برنامه آموزشی خاصی که شرکت ملی نفت برای بالا بردن میزان اطلاعات‌کارکنان خود و آشنا نمودن آنان باصول و مقررات تازه ترتیب داده است‌تشکیل میگردد.

## حقوق گمرکی روغن«سویا» ۵ ریال تقلیل یافت

وزارت صنایع ومعادن اطلاع میدهد که با موافقت وزارت گمرکات هیئت وزیران تصویب نمود که حقوق گمرکی روغن خام «سویا» به پنج ریال تقلیل یابد، و متقابلا برای همین روغن ۵ ریال سود بازرگانی تعیین گردد

خبرنگار ما اطلاع میدهد روغن «سویا» تاکنون بعنوان خاص خود در تعرفه گمرکی اسم نداشت بهمین علت مثل روغن های دیگر ۱۵ ریال حقوق گمرکی به آن تعلق میگرفت. با تصویب نامه جدید این ۱۵ ریال به ۵ ریال تقلیل یافت از طرفی چون در سود بازرگانی هم اسم خاص آن معلوم نبود در نتیجه سود بازرگانی هم به آن تعلق نمیگرفت اما بموجب تصویبنامه مزبور از این پس از این روغن خام ۵ ریال سود بازرگانی مثل روغن خام پنبه تعلق خواهد گرفت.

خبرنگار ما اضافه میکند که علت این تغییرات اینستکه ۴ هزارتن روغن خام جدیدی که از امریکا خریداری شده از همین روغن سویا که مواد اولیه خوبی برای روغن نباتی خواهد بود. میباشد در صنعت روغن نباتی‌این روغن باروغن پنبه مخلوط خواهد شد قیمت روغن خام سویا تنی ۲۰ لیره کمتر از روغن خام تخم پنبه است اگر این تغییرات در حقوق گمرکی انجام نمیگرفت و رود روغن صرف نداشت. و تاکنونهم صاحبان روغن نباتی از این مواد بعلت گرانی حقوق گمرکی وارد نکردند اما با وضع جدید صرف خواهد کرد. منتها درسال جاری بعلت تامین جز ۴ هزار تن فوق روغن خام دیگری وارد نخواهد شد.

رویهمرفته در حال حاضر حقوق گمرکی و سود بازرگانی روغن سویا ۵ریال نسبت بحقوق گمرکی قبلی تقلیل یافت.

## واردات انگلستان از ایران افزایش یافت

**ایران در ۹ماه اول سال ۱۹۶۰ میلادی ۲۸ میلیون لیره جنس‌از انگلستان خریداری کرده‌است.**

محصولاتی که انگلستان در ماه سپتامبر سال جاری از ایران خریداری کرده معادل ۴ میلیون لیره بوده - این رقم در حدود ۶۰ درصد بیشتر از رقم ماه‌مشابه در سال گذشته است. این خبر در نشریه وزارت‌بازرگانی‌انگلستان که اخیرا در لندن منتشر گردیده درج شده‌است. بااین رقم‌مجموع خرید هائی که انگلستان امسال‌تا ماه مذکور از ایران نموده بیشتر از ۳۵ میلیون لیره میشود.

قوس صعودی خریدهای‌انگلستان از ایران از این حقیقت نمایان است که محصولات نفت‌ایران به انگلستان درماه سپتامبر بالغ بر بیشتر از ۳ر۴۰۰ر۰۰۰ لیره‌گردید برروبهم در حدود ۳۱ر۵۰۰ر۰۰۰ لیره نفت ایران را تااین تاریخ از سال جاری انگلستان‌خریداری کرده است. انگلستان در ماه سپتامبر همچنین بیش از۵۰ر۰۰۰ لیره‌برای خرید خزوکرك و پوست محصول ایران صرف کرده‌است.

رقم‌ماه‌سپتامبر ۱۹۵۹از۲۰ر۰۰۰ لیره کمتر بوده.

سازندگان انگلیسی در طول ۹ ماه اول سال جاری معادل تقریبا ۲۸ میلیون لیره جنس بایران فروخته اند - کالاهای مزبور ضمنا عبارت از معادل ۲ر۷ میلیون لیره آهن و فولاد و معادل ۹ر۸ میلیون لیره ماشین آلات بوده‌است.

## کارگران زائد چیت‌سازی تهران ازکاربرکنارمیشوند
### دراین هفته آگهی مزایده فروش کارخانه بزرك چیت‌سازی تهران صادرمیشود

امروز اطلاع یافتیم که اعلان مزایده کارخانه چیت سازی تهران تا پایان این هفته از طرف وزارت صنایع و معادن منتشر خواهدشد.

بهای کارخانه در حدود صدو بیست میلیون تومان برآورد شده و خریدار باید چهل درصد بهای کارخانه را قبلا پرداخت کرده و بقیه را طی ده سال بپردازد.

ابتداء قرار بود که کارخانه در اختیار بانك توسعه صنعتی ومعدنی ایران گذاشته شود و بانك‌کارخانه را بصورت شرکت سهامی درآورده و سهام آنرا بمردم بفروشد ولی بطوریکه اظهار شده مذاکرات وزارت صنایع و بانك توسعه‌صنعتی و معدنی منجر بتوافق نشده و بانك در صورت تمایل مانند سایر خریداران میتوانند در مزایده شرکت کرده و نسبت به خرید کارخانه اقدام نماید.

یکی از اشکالات خرید کارخانه کارگران زائد کارخانه است زیرا بعقیده عده‌ای کارگران کارخانه بیش از احتیاج است و علاوه براین عده‌ای از کارگران کارخانه آشنا بکار نیستند و یا قدرت کافی برای کار ندارند، یکی از شرایطی‌که برای خریدار در نظر گرفته شده این‌است‌که‌بتواند کارگران زائدرا بابازخرید حقوق آنها برکنار نماید.

علاوه بر کارخانه مزبور دو کارخانه کوچك دیگر در کرج و بندر عباس نیز بزودی بمزایده گذاشته میشود.

## مزایده و مناقصه

* وزارت صنایع و معادن بهره برداری از سنك آسیای سبزوار بانجر تا ۳۹ر۸ر۳۰
* انحصار دخانیات ایران خرید یکصدو شصت و سه قلم لوازم برق تا ۳۹ر۸ر۲۱
* راه آهن دولتی ایران خریدده قلم آهن آلات تا ۳۹ر۹ر۸
* اداره کل امور شهرداری ها خرید یکدستگاه مولد برق جهت شهرداری علی آباد گرگان تا ۳۹ر۸ر۲۹

## قنوات ایران

طبق مطالعاتی که آقای دکتر اسمعیل فیلسوفی‌استاد دانشگاه تهران بعمل‌آورده است در ایران بیش از ۳۰ هزارقنات وجود دارد که ۲۲ هزار آن دایر و بقیه مخروبه است.

اگر تعداددهات و مزارع‌ایران پنجاه هزار باشد ۱۸ هزار آن بوسیله قنات آبیاری میشود.

آب این قنوات چهل هزار سنك یا ۵۶۰ متر مکعب در ثانیه‌است‌وبادایرکردن‌قنوات مخروبه ولادرویی قدرت دایر می توان آب قنوات ایران را به ۱۲۰ هزار سنك رسانید.

این آب چهار برابر آب رود کارون و سه چهارم متوسط آب رودخانه نیل در مصراست.


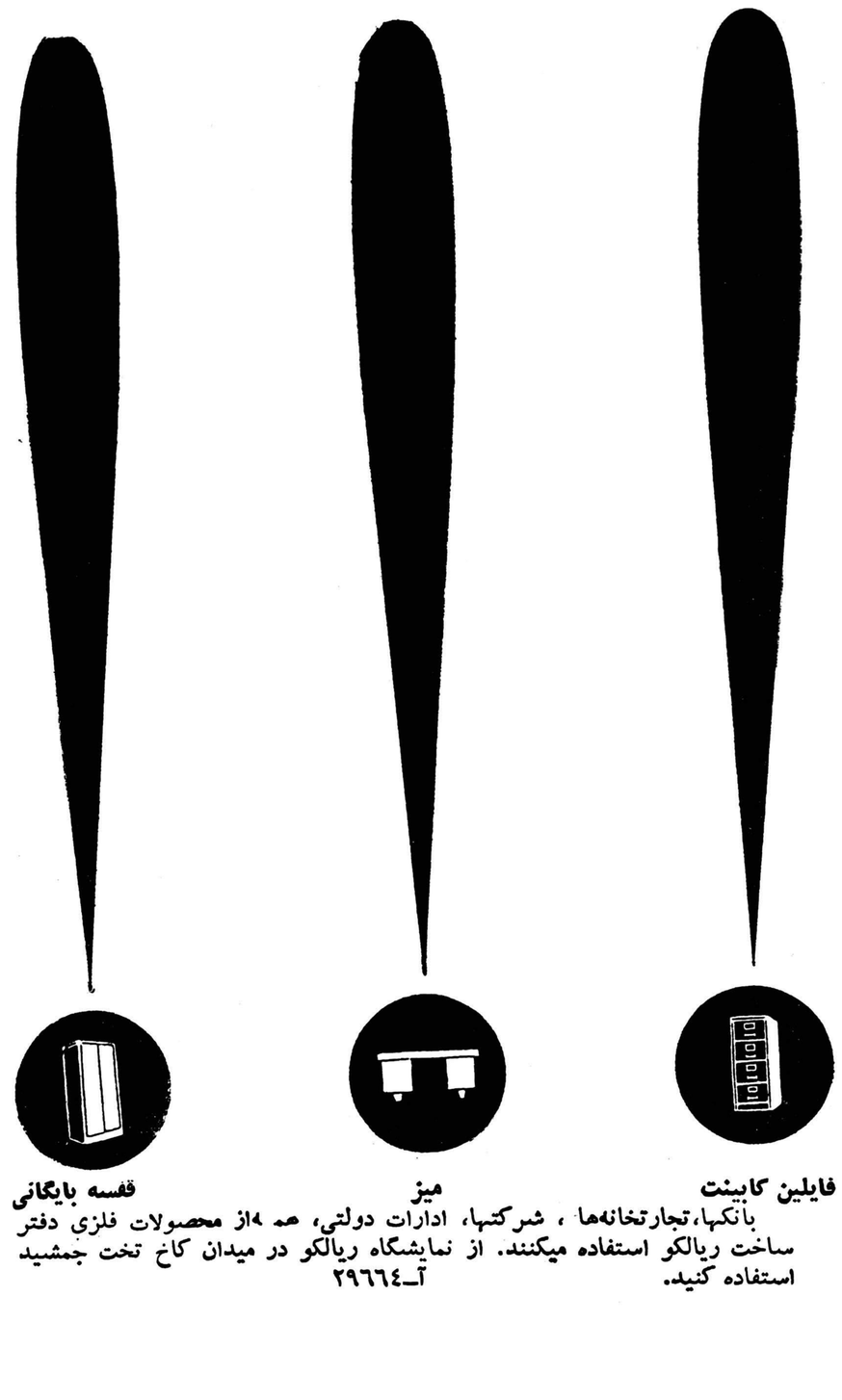

بانکها، تجارتخانه‌ها، شرکتها، ادارات دولتی، هم ۱۰از محصولات فلزی دفتر ساخت ریالکو استفاده میکنند. از نمایشگاه ریالکو در میدان کاخ تخت جمشید استفاده کنید.
آ-۲۹۶۶۴

راه موفقیت در تجارت
دوره بازرگانی را درنیویورك بیاموزید

۱- اداره نمودن امور تجارتی ۲ - دفترداری و حسابداری ۳- نامه‌نگاری دو زبانه ۴- تجارت‌خارجی ۵- طرز کار با ماشین‌های حساب ۶- دیکتافون ۷- تندنویسی ۸- ماشین‌نویسی ۹- منشی‌گری.
باسفارش این مدرسه ترتیبات قانونی در مورد گرفتن اجازه از طرف اداره مهاجرت آمریکا جهت‌کار دریکی‌از تجارتخانه‌های نیویورك برای کسب تجربه بیشتر داده خواهد شد

CAMBRIDGE
SCHOOL OF BUSINESS, INC.
220 West 42nd Street, New York City, U.S.A.

برای کسب اطلاعات بیشتر به‌نماینده‌ما درایران دارالترجمه وایزمن خیابان ناصرخسرو مقابل دارائی مراجعه فرمائید.
آ-۲۹۶۴۶

با افتتاح حساب پس‌انداز بنام خود و افراد خانواده‌ام
سعادت آنها را تامین نمودم

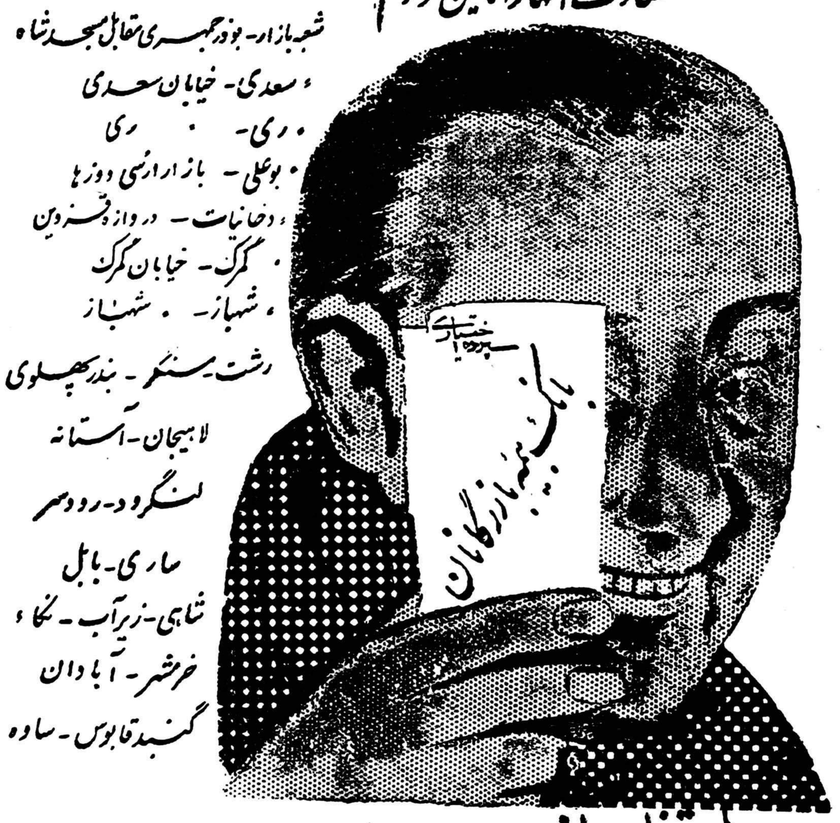


استفاده از یکمیلیون جوائز

آ-۲۹۶۵۴

از : اسپهانی

## حقایق بی‌پرده

دعوت از یك تیم نیرومند فوتبال خارجی از هر لحاظ بصرفه فوتبال ایران بود . زیرا تیمهای قوی هستند که می‌توانند ما را بحقایق آشنا سازند و عملا نشان دهند فوتبال ایران در چه مرحله‌ای قراردارد. بازی تیم کاستاریکای آمریکای جنوبی با تیم شاهین درسی بود برای همه مسئولین ورزش ایران و بخصوص مسئولین فوتبال ، باید از باشگاه شاهین ممنون بود که اولین بار پرده‌ها را بالازده و قیافه‌واقعی فوتبال ایران را بمعرض نمایش گذاشت .

بازی تیم کاستاریکا نمونه‌ای بود از فوتبال جدید که سالهااست دیگران یاد گرفته‌اند و ما هنوز از آن بی‌خبریم .

در ورزش فوتبال «سیستم ،تکنیك وتاکتیك» پایه‌های اصلی را تشکیل میدهد . هر تیمی یکی از اینها را نداشته باشد نمی‌تواند در میان تیم‌های نیرومند قرارگیرد.فوتبال‌ماهمه‌چیزراهم‌داشته‌باشدبطورحتم فاقد این سه‌خواص میباشد. تماشاچیان‌مسابقه‌کاستاریکاشاهین‌بخوبی متوجه شده‌اندکه تیم میهمان شبیه سیستم «دابل‌یو» بازی میکرد .در مدت ۹۰ دقیقه بازی‌جاخالی نداشتند .تسلط کامل‌بتوپ‌وشوتهای‌نزدیك ودورواکراه از «در یبلینك» از مشخصات تیم کاستاریکا بود .

تیم شاهین مانند ، چراغ پیه سوزی بود که گاهی کودسومیزد. البته بازی واقعی شاهین این‌نبود که ما روز جمعه تماشا کردیم .

فوتبال ایران مدت دو سال است با بحران شدید مواجه شده ودر نتیجه هرچه داشت از دست داد .

تیم های قوی فوتبال ما نه‌تمرین جدی‌دارند ونه فصل فوتبال را با مسابقات گذراندند .. وقت میخواهدکه‌تیمها بحالت‌اولیه‌برگردد. مسابقات کاستاریکا بما مجال داده است‌که‌درباره فوتبال ایران‌بیشتر بحث‌کنیم وبارفع معایب آن‌وظایف خودرا انجام دهیم .

توضیح:درتفسیر دیروز گل‌اول شاهین که‌در دقیقه ٤٤ دوره اول زده شده بود اشتباهاًدردوره دوم نوشته شده بود

# ورزشی

## افراد تیم فوتبال باشگاه تاج درمسابقه امروز

بعد از ظهر امروز دومین مسابقه تیم‌فوتبال کاستاریکا با تیم فوتبال باشگاه تاج در امجدیه انجام می‌گردد بازیکنان تیم فوتبال‌باشگاه تاج که در مسابقه امروز درمقابل تیم کاستاریکا قرار گرفته‌اند عبارتست از آقایان محمود بیاتی ، محمد بیتی ، طیورچی ، رنجبر ، نادر افشار ، علیزاده ،حسن‌بیگی ، کوزه کنانی ، پیوندی ، حاتمی ، حبیبی ، جدیکار ، زمینی ، کارنیك.

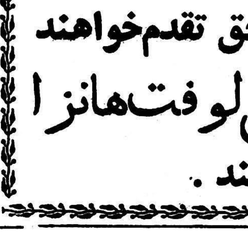
محمودبیاتی

عارف

طیورچی


کوزه‌کنانی

## اولین قهرمان

مسکو - دوم‌ماه‌نوامبر-یونایتدپرس- اکیپ فوتبال «توریدو» از مسکوقهرمان فوتبال شوروی برای‌سال ۱۹۶۰شناخته شد .

این اولین بار است که اکیپ‌فوتبال «توریدو»قهرمان فوتبال شوروی‌شناخته میشود .

از سال ۱۹۳۸ تاکنون اکیپ‌دینامو رقیب سر سخت اکیپ«توریدو»بود.

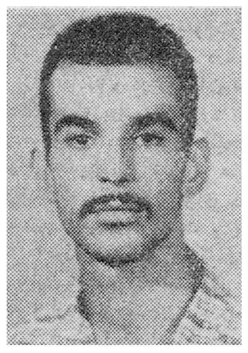
علیزاده

زمینی

جدیکار

نادرافشار

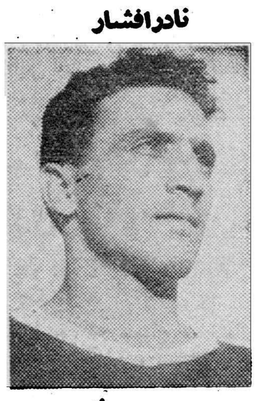
پیوندی

محمدبیاتی

حسن‌بیگی

حبیبی

## رکورد جدید اروپا

برلین - خبرگزاری فرانسه دوم نوامبر-درمسابقه دوومیدانی تیم های ملی انگلستان و آلمان شرقی قهرمان انگلیسی ارتوراو موفق شد با پرتاب وزنه بطول ۱۹٫۱۱ متر رکورد اروپا را بشکنند .

رکورد قبلی متعلق به‌سیلویومکونی بود که در سال ۱۹۶۰ موفق به پرتاب وزنه به طول ۱۸٫۸۲ متر شده‌است.

## یکخبر از شطرنج

لایپزیك - اول ماه نوامبر - خبرگزاری فرانسه-کنگره‌فدراسیون بین‌المللی شطرنج تصمیم گرفت که مسابقات شطرنج اروپا در سال ۱۹۶۱ در شهر میدن تشکیل گردد «مسابقات از هیجدهم ژوئن تاسوم ژوئیه صورت خواهد گرفت» .

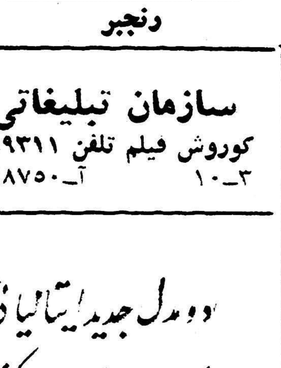
خاتمی


رنجبر


یك‌نفر فروشنده بلیط باسابقه
که بزبان انگلیسی
آشنائی کامل‌داشته باشد مورد احتیاج میباشد. کسانیکه
بزبان آلمانی نیز آشنائی داشته باشند حق تقدم‌خواهند
داشت. داوطلبان‌بشرکت‌هواپیمائی‌لوفت‌هانزا
خیابان فردوسی مراجعه فرمایند .



# آگهی مناقصه خرید ملبوس زمستانی

اداره کل بهداشت وزارت بهداری (حساب عملیات مخصوص) ملبوس زمستانی خدمتگذاران خودرا از طریق مناقصه بشرح‌زیرخریداری مینماید.

۱ـ پیشنهاددهندگان میتوانند از این تاریخ لغایت ۱٤آبان ماه سال ۱۳۳۹ تاآخر وقت اداری بکارپردازی‌اداره کل‌بهداشت‌واقع‌در خیابان لاله‌زارنو - چهارراه مهنا خیابان کوشك برای دریافت مشخصات‌مراجعه نمایند.

۲ـشرکت کنندگان بایستی مبلغ ده‌هزار ریال به‌حساب شماره ۹۰۲ دربانك ملی مرکز شعبه فردوسی گذارده قبض سپرده را ضمیمه پیشنهاد خود نموده دریاکت لاك‌ومهرشده تاآخر وقت اداری روز ۱٦ آبان‌ماه ۱۳۳۹بکارپردازی تسلیم ورسید دریافت دارند.

۳ـپیشنهادات روز ۱۷ آبان ماه ساعت ۱۰صبح در کارپردازی باز وقرائت خواهد شد حضور پیشنهاددهندگان درجلسه مناقصه آزاد است.

٤ـبه‌پیشنهادات مشروط و فاقد قبض سپرده ترتیب اثرداده‌نخواهد شد.

٥ـهزینه آگهی‌ها ومالیات و مخارج‌مربوطه به‌عهده برنده مناقصه خواهد بود.

٦ـاداره کل بهداشت درقبول ورد‌یك یاکلیه پیشنهادات آزاداست

۷ـپول نقد وچك بانك پذیرفته نخواهد شد.

۸ـچنانچه برنده مناقصه از انجام معامله خودداری نماید سپرده‌ضبط و معامله مورد مناقصه به‌برنده دوم واگذارخواهدشد.

۱ـ۲ آـ۲۹۵۱۸



آـ ۲۹٦٥٦



بهلر

جرثقیل دستی هرکولس HERCULES
بقدرت ۱ تا ٤ تن
برای حمل وبلند کردن وکشش ماشین آلات وبسته‌ای سنگین
قابل استفاده در همه جا

شرکت سهامی خشکبار و فولاد - تهران



سازمان تبلیغاتی
کوروش فیلم تلفن ٦۹۳۱۱
۳ـ۱۰ آـ ۲۸۷۵۰

آـ ۲۸٦۱٤



کرکرهٔ «لوکسافلکس»
تیغه‌های تمام آلومینیومی لوکسافلکس در مقابل فشار خم میشود و بحال اول برمیگردد و خراشیده و سوراخ نمیشود
نوار پلاستیکی لوکسافلکس هرگز پاره نمیشود!

Luxaflex

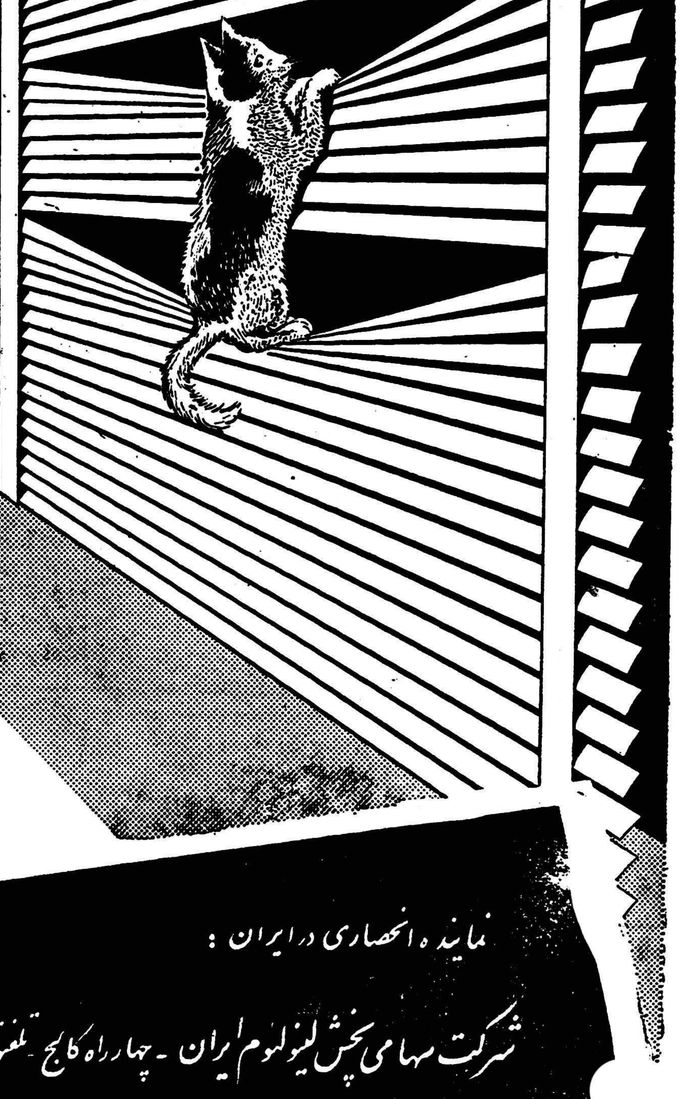

نماینده انحصاری در ایران :
شرکت سهامی پخش لینولئوم ایران - چهارراه کالج - تلفنهای ٤۱۰٤۰ - ٤۷۰۷۰

آوازه

# فرهنگی

## دیروز وزیر فرهنگ گفت باتشکیل شوراهای فرهنگ :

# کار فرهنگ هر شهر

# بدست مردم سپرده میشود

**● هنگام انتخاب نمایندگان انجمن‌های خانه ومدرسه چندبار تشنج روی داد**

**● سرانجام هفت‌نفر انتخاب شدند که از بین آنها سه نفر برای عضویت‌شورای فرهنگ تعیین میگردند**

برای انتخاب سه تن از روسای انجمنهای خانه‌و مدرسه برای عضویت در شورای فرهنگ تهران از ساعت ۳و نیم بعدازظهر دیروز درحدود سیصد تن از روسای انجمنهای خانه ومدرسه دبستانها و دبیرستانهای پایتخت در تالار فرهنگ حضوریافتند

**معرفی کاندیداها**

چون‌روسای انجمنهای همکاری‌خانه ومدرسه یکدیگر را نمیشناختند عده‌ای که خودرا کاندیدای عضویت‌در شورا میدانستند دربالای سن‌قرار گرفته و ضمن معرفی خود خدماتی‌را که‌دردوران زندگی بفرهنگ‌انجام‌داده‌اند باطلاع میرساندند ضمنا بیوگرافی خودرا بطور مشروح بیان میکردند.

**سالن متشنج شد**

یکی دوتن ازکاندیداها که خودرا بدین نحو بسایرین معرفی کردند ناگهان سالن بشدت متشنج شدعده‌ای میگفتند همه مادارای شخصیت‌ممتاز در کشور هستیم .عده‌ای دیگر با صدای بلند فریاد میزدند آقا بیائید پائین از شما بیشتر بفرهنگ‌خدمت کرده‌ایم و بیش از شما در این‌کشور دارای مناصب عالیه بوده‌ایم .

**صدایش گرفت**

چندین مرتبه آقای کوثری مدیر کل فرهنگ استان در کنار میکروفون قرارگرفت و هرچه کوشش کردشاید از تشنج سالن بکاهد با اینکه‌صدایش گرفت موفق‌نشد .

یکی دیگر از کاندیداهادر کنار میکروفون قرار گرفت و گفت آقایان‌ما چون همدیگر رابخوبی نمیشناسیم خوبست که هرکدام از ماکه کاندیدای عضویت درشورای فرهنگی تهران می باشد فقط یکدقیقه ضمن معرفی‌خود خدماتی راکه به مملکت و فرهنگ‌انجام داده بیان کند تا خانمها و آقایان او رابشناسند و اگر مایل‌بودندباو رای بدهند و بلافاصله به معرفی خود پرداخت و خدماتی را که درکشور انجام داده و مناصبی‌را که‌در تمام‌ادوار زندگی داشت بیان کرد . عده‌ای فریاد زدند آقا. قرار بودیکدقیقه صحبت کنید اگر جلوی شمارانگیریم نیمساعت میخواهید از خود تعریف و تمجید کنید .

**تشنج شدید**

مجددا سالن بشدت متشنج شد وهریک برای معرفی خود بسایرین نظریاتی را اعلام میداشتند ولی چون تشنج وفریادها در فضای سالن بشدت طنین اندازبود مطلبی از خواسته‌های آنهادرک نمیشد .

**محض رضای خدا**

ناچار آقای کوثری با صدای‌گرفته برای چندمین بار در کنارمیکروفون قرار گرفت تاشاید بتواند سکوت‌را درسالن برقرار ساخته و پیشنهادی نماید. آقای کوثری مرتبامیگفت‌آقایان محض رضای خدا ساکت باشید من پیشنهادی دارم اگر باآن موافقید انگشت خودرابلند کنید . در این هنگام تا اندازه‌ای سکوت درسالن برقرار شد. آقای کوثری گفت‌آقایان میخواهید دفتری را که‌جلوی درورودی آقایان امضاء کرده‌اند بیاوریم‌اسامی خانمها آقایان رابخوانیم وبعدهریک از آنها که کاندیدا هستند‌بیایند‌بالا شما آنها رابه‌بینید در صورتیکه آنها رابرای عضویت درشورای فرهنگ تهران ازهرجهت شایسته تشخیص دادید رای خودرا بآنها بدهید. حال مرکس بااین پیشنهاد موافق است انگشت خودرابلند کند . در حالیکه عده معدودی انگشت خودرا بلندکرده وبا این پیشنهاد موافق بودند برای چندمین‌بار سالن متشنج‌شد ومجددا فریادهای گوش خراش درفضای تالار فرهنگ‌طنین‌اندازشددر این‌حال‌عده‌ای‌از روسای انجمنهااستفاده نموده وخودرا ببالای سکو در کنار میکروفون‌رسانیده میخواستند ضمن برقراری نظم خودرا معرفی کنند ولی بیش از پیش با اعتراض سایرین روبرو شدندو از بالای سن پائین آمدند .

**ورود وزیر فرهنگ**

ساعت ٤ونیم بعداز ظهر بود و تالار بینهایت متشنج شده‌بود که ناگهان وسیله بلندگو اعلام شد که آقای دکتر صدیق وزیر فرهنگ‌آمدند.

**سکوت محض**

بعد از آن کم‌کم سروصدا ها خوابید و سکوتی برقرار شد.

آقای دکتر صدیق وزیر فرهنگ‌وارد سالن شد عده‌ای از دوستان‌بایشان خوش آمد گفتند و آقای کوثری‌جریان واقعه را در چند جمله بایشان‌گزارش داد آقای دکتر صدیق پس از اطلاع از جریان امر بالای سن رفته وچنین گفت :

**سخنان وزیر فرهنگ**

بنده خوشوقتم که برای اولین بار خدمت خانمها و آقایان که روسای انجمنهای خانه‌ومدرسه آموزشگاههای پایتخت هستند میرسم .علت تاخیر بنده بمناسبت برگذاری مراسمی‌در کاخ مرمربود که تا این ساعت‌بطول انجامید .

عده‌ای از آقایان روسای انجمنهای خانه ومدرسه خدمات‌بسیار برجسته‌ای انجام داده‌اند که‌برخود لازم میدانم کمال تشکر را از آنها بنمایم

براثر علاقه مفرطی که شاهنشاه محبوب مابه دموکراسی دارند اجازه فرمودند شورای فرهنگ هرشهری تشکیل شودو کارفرهنگ هرشهرستان به‌مردم شهرخودسپرده شود درقانون مصوب ١٤ شهریور ماه ١٣٠٦ قید شده‌که عده اعضای شورای فرهنگ باید از ٥ تا ٩ نفرباشد که درآئین نامه تشکیلات ووظایف شورا ذکر شده‌است . این آئین نامه بتصویب شورایعالی فرهنگ و سپس بتصویب هیئت دولت رسید واکنون بموقع‌اجرا گذارده میشود .

**نطق کلام**

آقایان‌توجه دارند دراین شورا نمایندگان برجسته مردم مانند رئیس انجمن شهر ـشهردار ـرئیس اطاق تجارت، رئیس شورای کشاورزی ـ رئیس مدرسه ـروژسای‌انجمن خانه‌و مدرسه که‌نمایندگان دانش آموزان می‌باشند شرکت دارند . سه‌نفر از روسای انجمن خانه ومدرسه بایدبرای عضویت دراین شورا انتخاب شوند که یکی‌از آنها بطور موقت بجای جانشین رئیس‌انجمن شهر خواهد بود و دونفر دیگر برای‌عضویت‌دائم انتخاب‌میشوند. آقای وزیر فرهنگ دراین هنگام با مراجعه به آئین‌نامه شورای فرهنگ شهرستانها چندنکته‌از وظایف اعضای شورا راباطلاع حضار رسانید وافزود خانمها و آقایان دقت فرمائید کسانی را که‌انتخاب میفرمائید نفوذ کلام‌داشته باشد . معروفیت داشته‌باشد بیشتراز سایرین وجهه داشته‌باشد تابا نفوذی که‌در جامعه دارند بتوانند وضع‌فرهنگ تهران را بنحو شایسته ومطلوبی در‌آورند . البته درآینده این‌شورا دارای اختیارات بیشتری خواهد شد بطوری که بودجه‌ای راکه وزارت فرهنگ‌برای تعلیمات اجباری دراختیار دارد باختیار این شورا میگذارد .

**۲۵۰۰ کلاس ثلث روز**

اکنون وضع‌فرهنگ‌بصورتی درآمده که‌مشاهده میفرمائید .ماالان ۲۵۰۰ کلاس داریم که‌ثلث روزیا نصف‌روز بازاست وقتی شما در این امر مهم شرکت کردیدوفرهنگ بدست خودتان اداره شد میدانید چه‌باید بکنید تااین مشکلات برطرف شود . باز هم تاکید میکنم کسی بین شماواسطه نیستو کسی راکه انتخاب میکنید باید معارف خواه باشد و نفوذکلام داشته باشد.

**هیئت نظار**

آقای دکترصدیق پس‌از پایان‌بیانات خود تالار فرهنگ راترک کردو آقای کوثری درپشت‌میکروفون‌قرارگرفت‌برای انتخاب هیئت‌نظار نظریات‌روسای انجمن هارا خواستار شد ودر نتیجه آقایان فاضل سرجوئی ـتیمسار سرتیپ دولو ـ دکترجناب ـتیمسار سرتیپ رشدیه . دکترعلی آبادی و جنابزاده بسمت هیئت نظار انتخاب شدند وبلافاصله درچهار سطل کائوچوئی اخذرای بعمل آمد .

**انتخاب اعضاء**

پس‌از اخذرای هیئت نظار درسالن دبیرستان رضاشاه کبیر اجتماع‌نموده وشروع بقرائت آراء کردند . قرائت آراء تاساعت ۷ونیم بعداز ظهر ادامه داشت درنتیجه بترتیب تیمسار دولو ـ آقایان دکترمحمد حسین‌ادیب ـ فاضل سرجوئی ـ عبداله معقول ـ تیمسار رشدیه ـآقای دکتر علی آبادی‌وآقای

**مجله ایران باستان**

هرچند یکبار مجله ایران باستان بمناسبت حوادث مهمی که‌دراین کشور روی میدهد درآسمان مطبوعات‌تهران طلوع میکند .

دراین اواخر آقای سیف‌آزادمدیر محترم این‌مجله شماره زیبائی‌بمناسبت افتتاح نمایشگاه عظیم صنعتی آلمان درایران انتشار دادکه روی کاغذاعلا باچاپ‌خوب و عکس‌های جالب‌چاپ و توزیع گردیده ومورد کمال‌توجه قرار گرفت .

آقای سیف‌آزاداز خدمتگذاران‌قدیمی مطبوعات ایران هستند وهرموقع‌نشریه مخصوص ایران باستان را چاپ و انتشار داده‌اند زیبا و جالب بوده ومورد تحسین واقع‌شده است.

# نمایشگاه مینیاتور ایران

## ماه آینده در هندوستان تشکیل میشود

بطوریکه از هنرهای زیبای کشور اطلاع میدهند : درآذرماه سال جاری نمایشگاهی از آثار نقاشان و مینیاتوریست های‌ایرانی‌در هندوستان تشکیل خواهد شد .

سفارت کبرای ایران باهنرهای زیبای کشور درتشکیل این‌نمایشگاه همکاری خواهدکرد .

غرض از تشکیل نمایشگاه مزبور که مدت یکهفته درهندوستان ادامه خواهد داشت شناساندن هنرمینیاتور ایران درهند میباشد .

هنرهای زیبای کشور ورنظر دارد اینگونه مبادلات هنری راباکلیه‌کشور های دوست‌و همسایه‌توسعه دهد .

بقراریکه خبرنگار ماگزارش می دهد :آثار متعددی از هنرمندان و مینیاتوریست‌های معروف ایران در نمایشگاه مزبور بمعرض تماشاگذاشته خواهدشد . چندتن از هنرمندان‌ایرانی همراه آثارخود بهندوستان میروند و درنمایشگاه مزبور حضور خواهند داشت .

## تقاضای داوطلبان متفرقه

روز گذشته عده‌ای از داوطلبان امتحانات متفرقه سال سوم‌متوسطه باداره روزنامه‌آمده بودند درنامه‌ای که ارائه دادند و در زیر آن تعداد زیادی امضاء بچشم میخورد تقاضا کرده بودند در قانون امتحانات متفرقه تجدید نظر شود و عقیده داشتند که نمره ۱۲ برای درس تخصصی آنها زیاد است و برای دانش آموزان مدارس هم‌که‌مشمول این قانون شده بودند استثنائی قائل شدند و از آنها امتحان مجددبعمل آوردند درصورتیکه این ارفاق‌برای داوطلبین متفرقه منظور نشده‌است.

# کنفرانس بین‌المللی موسیقی دربهار سال آینده در تهران تشکیل خواهدشد

جلسه کمیسیون ملی یونسکو در ایران بریاست آقای دکتر موسی عمید نایب رئیس کمیسیون ملی یونسکو در تالار کتابخانه ملی تشکیل شد .

آقای حکمت رئیس کمیسیون ملی یونسکو ـ آقای دکترسیاسی رئیس دانشکده ادبیات ـ آقای‌دکتر متین دفتری ـ آقای‌مهندس بهنیا و عده ای از مدیران کل و روسای ادارات وزارت فرهنگ و وزارت‌امور خارجه و دانشگاه تهران در جلسه حضور داشتند .

پس از قرائت و تصویب صورت جلسه قبل اعضاء کمیسیون ملی یونسکو قالی اهدائی فرهنگ ایران بیونسکو را مشاهده کردند .

قالی مذکوربنا به پیشنهادریاست کمیسیون ملی یونسکو از محل اعتبار وزارت فرهنگ بافته شده و درتنظیم‌نقشه‌وبافت آن کمیسیون‌ملی یونسکونظارت ومراقبت‌کرده‌است بهمین جهت کار بافت قالی مذکور با ظرافت و دقت تام خاتمه یافته است .

نقشه این قالی را اداره هنرهای زیبای کشور تهیه کرده است . قالی به قطع ٦×٦ متر با حاشیه زیبا و متن آبی رنگ بافته شده و در وسط آن آرم کمیسیون ملی یونسکو در بالای آرم عبارت «هدیه فرهنگ ایران بیونسکو» نقش بسته است .

این قالی در قسمتی از عمارت یونسکو بنام‌زاویه ایرانی» گسترده خواهد شد .

رئیس کمیسیون ملی یونسکو با اداره هنر های زیبای کشورمذاکره کرده‌اند که اشیاء دیگری ازقبیل قندیل و مینیاتور و غیره برای‌تزئین آن محل تهیه و اهدا گردد .

پس از مشاهده قالی درکمیسیون ملی یونسکو این تصمیمات اتخاذ شد .

۱ـ قرار شد طرح ایجاد بایگانی ملی پس از بررسی و تصویب آن درهیئت خاصی‌به هیئت‌دولت‌فرستاده شود تالایحه قانونی‌آن برای‌تصویب مجلسین تقدیم گردد .

۲ـ آقای دکترعمید برای‌شرکت در یازدهمین کنفرانس عمومی یونسکو به پاریس عزیمت خواهد کرد .

۳ـ درخصوص کنگره بین‌المللی موسیقی که در اردیبهشت سال‌آتی درتهران‌تشکیل خواهدشد گزارش اقداماتی که‌برای‌تهیه وسائل‌تشکیل این کنفرانس بعمل آمده است به استحضار کمیسیون ملی یونسکو رسید .

٤ـ کمیسیون‌ملی یونسکوتصویب کرد که آلبوم مینیاتور های‌ایرانی که تاکنون به زبان های فرانسه ـ انگلیسی ـ اسپانیولی از جانب یونسکو منتشر شده است بزبان فارسی نیزطبع ونشر گردد ونسخی از آن سفارش و خریداری خواهد شد تاپس ازوصول دراختیار علاقمندان و موسسات فرهنگی گذاشته‌شود.

# ۵۱ میلیون ریال سهم فرهنگ از درآمد شهرداری

## بناهای مدرنی ازاین بودجه برای دبستان ساخته شده است

بقراریکه خبرنگارما اطلاع‌میدهد مجموع درآمد کمیسیون ناظرسهم فرهنگ از درآمد شهرداری درسال ۱۳۳۸ باموجودی آخرسال ۳۷جمعا بیش از ۵۱ میلیون بوده‌است .

ازاین مبلغ کمیسیون ناظرسهم فرهنگ اقدام بساختمان چند باب دبستان در نقاط مختلف تهران‌نموده است که تعدادی‌از این ساختمانها پایان یافته و بفرهنگ استان تهران تحویل داده‌است . بقیه ساختمانها نیز در شرف اتمام‌است‌این کمیسیون موفق شده ۹ باب دبستان در۲۰۵۲۷ متر مربع زیر بنا که دارای ۱۸۸ کلاس‌است . بسازد . اگر در هر کلاس بطور متوسط ٤٥ تن‌دانش آموز پذیرفته شوند ۸٤٦۰ نفر دانش‌آموز در دبستانهائی که کلیه نکات فنی و بهداشتی در ساختمان آنها رعایت شده در تهران مشغول تحصیل میشوند .

**صرفه جوئی**

اعضای کمیسیون ناظر سهم فرهنگ از درآمد شهرداری تهران نهایت صرفه‌جوئی را در هزینه ساختمانهای دبستانها که در عین حال محکم‌وحداقل‌برای‌مدت یکصدسال بناشده مصروف داشته‌اند و وجود چندتن ازبازرگانان‌دراین کمیسیون موجب شده که مصالح ساختمانی از قبیل آهن آلات و سیمان را به نازلترین قیمت و بدون پرداخت عوارض شهرداری تهیه و بمصرف برسانند .

**وام دریافتی**

کمیسیون برای انجام برنامه ساختمانی خود ناچار شد در سال گذشته مبلغ سه میلیون ریال از اداره کل حسابداری وزارت‌فرهنگ وام بگیرد و بعد از محل ٦۷میلیون ریال که در سال جاری از بابت عوارض شهرداری عاید می‌شود وام خودرا مستهلك سازد .

**هزینه های غیرضروری**

کمیسیون ناظر سهم فرهنگ عواید حاصله از درآمد شهرداری را طبق قانون تعلیمات اجباری فقط بمصرف ساختمان دبستان میرساند و از بابت پاداش ،حق‌العمل‌وهزینه پرسنلی چیزی پرداخت نمیکند .از مبلغ پنجاه و یك میلیون ریال در آمد درسال گذشته مبلغ یك‌میلیون و نیم مخارج ساختمان دبستانها در سال ۳۸بمصرف رسیده و در حدود دومیلیون ریال زمین برای‌ساختمان دبستان خریداری شده است وبیش از یك میلیون و نیم هم بمصرف مخارج تکمیل ساختمانهای ناقص سال ۳۷ رسیده و در حدود ششصد هزار ریال‌هم بابت‌حق‌النظاره و مقاطعه کاری به‌مهندس ناظرومقاطعه کاران پرداخت نموده‌است .

کار ساختمان دبستانها در زمین های واگذاری و خریداری شده همچنان ادامه دارد وامید میرود تا یکی دوماه دیگر چند باب دبستان دیگر دراختیار فرهنگ‌استان تهران گذارده شود .

دکترشاهکار خائز اکثریت آراء بودند که سه‌نفراز آنها برای عضویت در شورای فرهنگ تهران انتخاب خواهند شدو چنانچه آنها از قبول عضویت خودداری کنند از نفرات بعدی استفاده خواهد شد .


از صبح فردا (دوشنبه ۱۶ آبانماه) در سینماهای

# پلازا ـ همای

شاهکار بزرك و مهیج قهرمانی سال ـ داستان پر ماجرا و اضطراب آور از جدال باسرخ پوستان قبیله خونخوار آپاش

# تازا ـ پسر کوچیز

وایداسکرین ـ رنگی ـ دوبله بفارسی

باشتراك : راك‌هودسن ـ باربارا راش

بکارگردانی رژیسور نابغه : دوگلاس سیرك

آ ـ ۲۹۶۳۶



# آگهی مزایده (شماره هیجده ـ ۱۸)

## شرکت ملی نفت ایران ـ آبادان

۱ـ شرکت ملی نفت ایران اشیاء مشروحه زیر :

الف جالباسی کشودار فلزی
ب صندوق یخ
ج میز چهارچرخه مخصوص حمل غذا
د تختخواب فلزی اسقاط
ه اثاثیه اداری ( میز ـ قفسه بایگانی ـ صندلی ـ میزتحریر)
و یخچال برقی
ز لوازم آتش نشانی
ح اجاق نفتی
ط آب خنك کن

که تماما قراضه میباشد ( بنام کپه ۳۳ )ودر حدود پنجاه تن‌وزن دارد و فعلا در محوطه انبار مازاد شرکت در آبادان موجود میباشد باوضع موجود ودر محل کنونی از طریق مزایده بفروش می‌رساند .

۲ـ داوطلبان میتوانند قبل از تسلیم پیشنهاد خود باداره اجناس ازاد در آبادان و یا اداره تدارکات بازرگانی شرکت ملی‌نفت ایران خیابان شاه تهران برای ملاحظه شرائط قرار داد فروش و ترتیب بازدید اجناس مراجعه نمایند .

۳ـ پیشنهاد دهندگان بایستی نرخ پیشنهادی خودرا با قید جنس و اطلاع کامل از کمیت وکیفیت آن و وقوف برشرائط قرارداد و قبول تحویل گرفتن جنس بدون شمردن یا توزین ودرنظر گرفتن وزن تقریبی فوق بطور کلی و یکجا بریال تعیین نمایند .

٤ـ برنده مزایده مسئول پرداخت عوارض گمرکی و سایرحقوق‌و مالیاتهای دولتی از جمله عوارض شهرداری خواهد بود .

۵ـ پیشنهاد دهندگان باید مبلغ پنجاه هزار ریال (ـر۰۰ر۵۰ریال) بعنوان سپرده بصندوق شرکت در آبادان و یا تهران پرداخت نموده‌و قبض سپرده را ضمیمه پیشنهادنمایند .درصورتیکه برنده‌مزایده درظرف مدت ۱۵ روز ازتاریخ ابلاغ شرکت از امضاء قرارداد و انجام معامله خودداری کند سپرده‌اش بسود شرکت ضبط خواهد گردید و حق هیچگونه اعتراضی را ندارد .

سپرده بایستی بصورت وجه نقد یا تضمین بانکی بلاشرط باشد . به پیشنهادات مبهم ناخوانا ـ مشروط و فاقد قبض سپرده و پیشنهاداتیکه دیر تراز موعد مقرر واصل شود ترتیب اثر داده نخواهد شد .

٦ـ پیشنهادات بایستی در پاکتهای سربسته و ممهور گذارده‌شده و بنشانی رئیس اداره اجناس مازاد شرکت ملی نفت ایران در آبادان و یا اداره تدارکات بازرگانی شرکت ملی نفت ایران خیابان شاه‌تهران فرستاده شوند و روی آن جمله پیشنهاد خرید کپه ۳۳قید شود .

پیشنهادات بایستی تاساعت ۱۲ ظهر روز سه شنبه اول آذرماه ۱۳۳۹ مطابق با ۲۲ نوامبر ۱۹۶۰ باداره اجناس مازاد در آبادان ویااداره تدارکات بازرگانی در تهران تسلیم و رسید دریافت شود .

۷ـ شرکت در ظرف ۲۱ روز پس از آخرین روز مدت دریافت پیشنهادات بدرخواستهای واصله رسیدگی و برنده مزایده را تعیین و ابلاغ مینماید .

۸ـ شرکت در قبول یا ردهریك و یا کلیه پیشنهادات واصله مختار است .

۹ـ سپرده نفر اول و دوم تاامضاء قرارداد نزد شرکت باقی میماند ولی سپرده سایرین پس از تعیین برنده مزایده مسترد خواهد شد .

شرکت ملی نفت ایران

آ ـ ۲۷۶۸۸ ۲ـ۲



# کلاسهای آزاد خط هنرهای زیبای‌کشور

ازبانوان و دوشیزگان داوطلب درکلاس مخصوص بانوان ثبت‌نام مینماید. علاقمندان از ساعت ٤٫۵ الی ٦بعدازظهر بمحل‌کلاسهای مزبور واقع درخیابان سعدی ـ خیابان‌خانقاه ـ جنب‌کوی بصیرالملك هنرستان هنرهای زیبای‌دختران مراجعه‌نمایند . دبیران وآموزگاران حق‌تقدم دارند . ۱ـ۵ آ ـ ۲۵۶۵۷



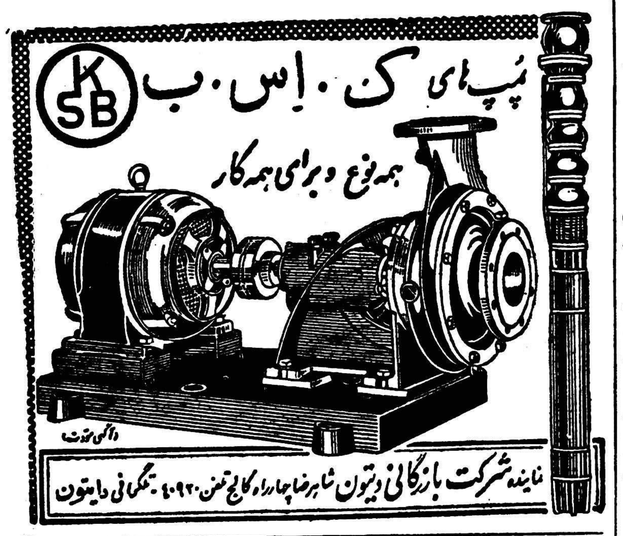

نوشته: سرهنگ بازنشسته علی نقی دیباج

# ۱ـ تربیت آموزگار ۲ـ ترمیم حقوق ۳ـ خواستن مسئولیت

بنده سالهاست که بعلت داشتن ده فرزند با مدرسه‌وانجمنهای همکاری خانه و مدرسه سر و کار دارم و این خلاصه ای از مشهودات عینی من است . مقالاتی که تاحال انعکاس داده اند بیشتر در باره کمی حقوق آموزگاران بوده که بنده هم آنرا در درجه اول اهمیت میدانم ولی وزارت فرهنگ از دو جهت مسئول است اول اینکه اولیاء مربوطه شایستگی اداره کردنرا در خود ببینند سپس قبول مسئولیت بکنند امیدواری کامل هست که‌وزیر فرهنگ باتدبیر فعلی از هر جهت در این کار آزموده باشند .دوم اینکه آموزگار بمعنای اعم تربیت کنند بعد به ترمیم حقوق آنها پردازند در وضع حاضر برای عده زیادی از آموزگاران فعلی که شایستگی از خود نشان نداده اند حقوق فعلی هم زیاد است .دیگر آنکه وزارت فرهنگ بازرس قوی میخواهد که فعال باشد وکسانی را که بوظیفه خود عمل نمیکنندتعقیب‌کنداکثر آموزگاران فعلی افراد بی تجربه و جوانی هستند که کاری در جای دیگر پیدانکرده بشغل آموزگاری پرداخته اند و در سرکلاس یابی حالند یا تندخو ولاقید همینقدر که وقتی بگذرد و آخر ماه برسد حقوقی بگیرندو غرغر کنند که حقوق کم است اگر تمام کلاس‌رفوزه‌شوندمیگویند شاگرد درس نخوانده و از آنها مواخذه نمیشود این دسته سربار وزارت فرهنگ هستند .

دوسال پیش برای حل مشکلی با اعضاء انجمن همکاری‌خانه ومدرسه بفرهنگ استان مراجعه کردم بامعاون فرهنگ استان‌ملاقات دست داد و مطلب را در میان گذاشتیم گفت (فرهنگ فقط‌میتواند جائی را مثل آغل برای مدرسه تهیه کند و چند نفر دیپلمه بی‌سواد هم بنام معلم بگمارد دیگر هیچ کاری ندارد و بقیه با مردم و انجمنهای مربوطه است) این حرفی است که از زبان یك کارمند عالیرتبه وزارت فرهنگ گفته شده است اغلب آموزگاران خیاط خیاطی بلد نیستند و نتیجه یکسال کار آنها معلوم نیست آموزگار دیگری درس دادن بلد نیست این دو نفر کار خود را در مدرسه عوض میکنند و بازرسی وزارت فرهنگ بی اطلاع‌میماند معلم کار دستی یاندارند یا اگر دارند کار بلد نیست وبچه ها را وادارمیکنند که هر کس هر کاری را در خانه خود بلد شده نمونه آنرا ساختو بمدرسه ببدهد این کار ها را در ویترین نصب میکنند و هر وقت بازرس برود نشان میدهند که بله این است نمونه کار هائی که بچه ها در مدرسه یاد گرفته اند ؟ مسلما برای این قبیل‌آموزگاران حقوق فعلی هم زیاد است .

روسای بخشهای فرهنگی اعتبارات کافی ندارند همه‌مراجعات بفرهنك استان است شما روزی بفرهنك استان برویدملاحظه‌فرمائید که چه جمعیت کثیری بواسطه سرگردانی و بلاتکلیفی در آنجا اینطرف و آنطرف میروند جواب تمام این جمعیت را چهار پنج‌نفر مدیر کل و معاون و رئیس اداره که آنجا هستند باید بدهندواین کار قطعا از عهده آنها ساخته نیست جوابها همه باری بهر جهت است نمونه آنرا در بالاعرض‌کردم .

در عین حال‌آموزگاران شرافتمندی هم وجود دارندکه‌وجدانا بوظیفه خود علاقمند بوده و جز عزت نفس و بزرك منشی چیزدیگری از آنها دیده نشده فقط این دسته هستند که جا دارد وزارت فرهنگ حقوقشان را هر چه زودتر ترمیم نماید و برای نجات نوآموزان اول تربیت آموزگار دوم ترمیم حقوق سوم خواستن مسئولیت و دادن اختیار بروسای بخشها چهارم داشتن بازرسی‌قوی لازم است .

## کودکان لومومبادرقاهره

چند روز قبل سه‌کودك از چهار غیسی مشاور سفارت جمهوری متحد کودك پاتریس لومومبا نخستوزیر عربی در لئوپولدویل دیده میشوند .
کنگو وارد قاهره شدند .

این کودکان تاکنون در مدارس بلژیکی لئوپولدویل مشغول تحصیل بودند ولی اینك لومومبا تصمیم‌گرفته است کودکان او تحصیل خودرا در قاهره ادامه دهند . دراین عکس از چپ براست ژولیانا ۵ساله فرانسوا ۹ ساله وپاتریس‌هفت‌ساله‌همراه‌عبدالعزیز

## همه چیز از بمبه

در زمینه بیوفیزیك و بیوشیمی روی نمو سلولها و اسید نوکلئیك شهرت جهانی دارد باید خاطرنشان نمود که در تمام اشکال حیات در روی سیاره ما اسید نوکلئیك وجود دارد و اینك با دانستن اینکه در سایر سیارات اسید نوکلئیك ویا اسید های مشابه آن وجوددارد یانه می‌توان به راز حیات در سایر سیارات پی‌برد .

# تصفیه هوا

## ترقیات علمی

درسراسرجهان امروز شاید بیش ازمیلیونها نفر از اختراع مفید «ایرکاندیشن» (تهویه هوا)استفاده میکنند ودرپرتو وجود این وسیله‌مفید ازهوای پاك و معتدل برخوردار می شوند . اما گرفتاریهای داخل‌اطاق ها و منازلمان تنها ناپاکی و عدم‌تعادل هوانیست بلکه شاید چیزی که‌بیشتر مردم‌را اینروزها ناراحت میکند سرو صداهای بسیاری است که بخصوص درتهران پرجمعیت‌روی اعصاب‌میلیونها نفر از مردم اثرات بدی میگذارد.اخیرا کمپانی آمریکائی بفکر افتاده‌که برای این موضوع نیز چاره‌ای بیاندیشدو ازاینرو دستگاه «تصفیه‌هوا» رااختراع کرد .

این دستگاه پوشش ساده‌ای است که سراسر قسمت اطاق را اشغال میکند و باکمال راحتی ۷۵ درجه از هواهای مزاحم وناراحت کننده را بخود جذب کرده و ازبین میبرد .با این اختراع دیگر زندگی در نقاط پرجمعیت شلوغ و درکنار همسایگان مزاحم که صدای رادیو یاتلویزیون خودرا درساعت دیرگاه شب بلندی کنند چندان دشوارنیست . بعلاوه‌اگر در داخل اطاق نیز هرکس بکاری مشغول باشد وبرای خودسروصدائی براه اندازد اگر اندکی بادیگران‌فاصله داشته باشد صدایش مزاحم آنها نخواهدشد دراین عکس ملاحظه می کنید که پدر خانواده بدون ناراحتی از سروصدای آکوردئون و دست زدن روزنامه است . همسر و فرزندانش با استفاده از این دستگاه تصفیه هوا مشغول مطالعه به‌بازار نیامده .

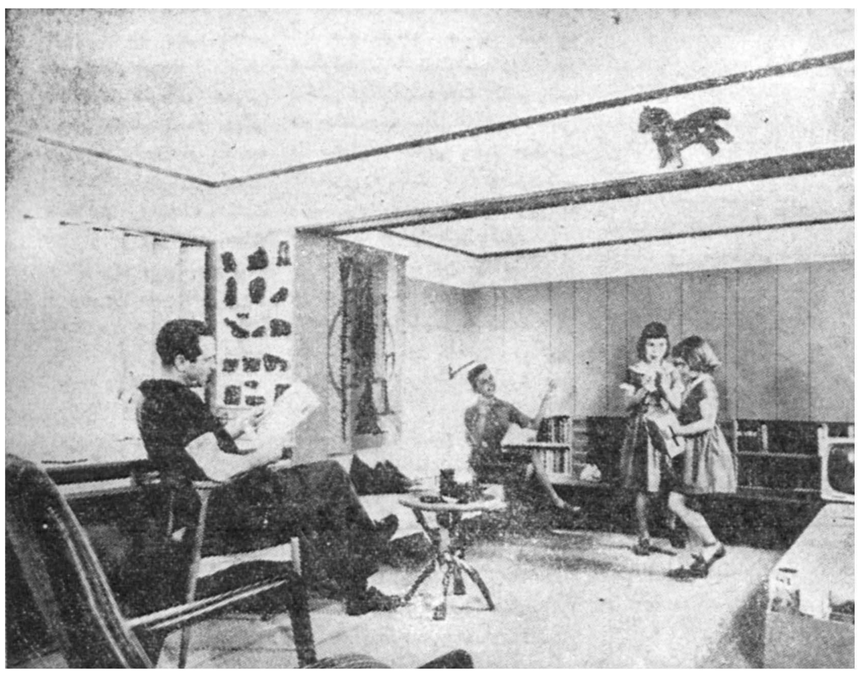

# بازار سیاه

## درکشورهای مختلف جهان چگونه ایجاد واداره میشود

**بازار سیاه درهرجا باشد ارتباط بسیار نزدیکی با آمریکادارد ـ درکامبوج مجسمه‌های مقدس بودا را از معابد میدزدند تا تقاضای بازار سیاه فراهم شود .فقط سالیانه ۱۲ میلیون سیگار آمریکائی دربازارهای سئول پایتخت کره جنوبی بفروش میرسد**

گاهی معاملات بازار سیاه بصورت وقیحانه ای در میآید .

یك امریکائی‌دربشت فرمان اتومبیل نشسته و در امتداد یکی از خیابان های استانبول میراند ناگهان یك‌دلال جلوی اورا میگیرد ، و پیشنهاد می کند که اتومبیل مستعمل و کهنه را به بهای صددلارمیخرد . امریکائی می گوید نمیتوانم اتومبیل را بفروشم زیرا در پاسپورت من ثبت شده است لکن دلال پاسخ میدهد ، شما با این مسئله کاری نداشته باشید ، ما خودمان بلدیم که چطور کار ها را روبراه کنیم . ما پول را بشما می پردازیم و شما امشب اتومبیل را جلوی خانه خود در خیابان‌بگذارید ویکی از آدمهای ما آنرا میدزدد . با این وضع نه تنها شما از شر پاسپورت راحت شده اید ، بلکه از بیمه هم ادعای خسارت میکنید وپول بیمه راخواهید گرفت .

بازار سیاه چه‌در استانبول باشد، چه در سئول و چه در تایپه و یا بوئنوس آیرس ارتباط نزدیکی با امریکا دارد . تجارت اصلی بازار سیاه سیگار امریکائی ، اتومبیل و دلار است . بازار سیاه نیازمندی های خود را از انبار های ارتش‌امریکا دراین نواحی‌واز راه افراد امریکائی، که مشغول خدمت هستند ، بدست میآورد .

## فرار از مالیات

بازار سیاه بازوی کار قاچاقچیان وباج سبیل گیرهاست و کمبابی کالاهامحدودیت های‌وارداتی‌وناراحتی اقتصادی و سیاسی علت آن است. بازار سیاه درآمد افراد یك ملت را بخارج میفرستد . فی المثل بازار سیاه‌پررونق فیلیپین ، حکومت این کشور را از یك مالیات سالیانه ۶۰ میلیون دلاری محروم میکند . در کشور هائی مانند آلمان غربی، ژاپن و فرانسه زمانی بازار سیاه رونق داشت . لکن رفاه مردم‌و کنترل های شدید مالی ، بازار سیاه را نابود ساخته است . لکن بازار سیاه هنوز در کره جنوبی ، فیلیپین : ویتنام جنوبی ، فرمز ، برزیل و آرژانتین و کشور های دیگر وجود دارد .

ناتمام

## دیروز امروز

### ملکه انگلستان مانندصدها نفر درصف ایستاد ناموفق باخذ بلیط سینما شد

دو روز قبل ملکه انگلستان و پرنسس آن پس‌از آنکه ازیك اداره مذهبی واقع‌در آکفیلد دیدن کردند بدون آنکه کسی متوجه شود تصمیم میگیرند به‌سینما بروند. ملکه‌الیزابت دست دخترخود پرنسس آن‌را گرفته و تصمیم میگیرند علی‌رغم جمعیت‌زیادی که‌در برابر سینما .تاتر «رویال‌تآتر» قرار داشتند از فیلم‌آن دیدن کنند . ملکه الیزابت برای آنکه موفق شود بلیط بگیرد مانند سایر مردم مدت یکساعت درزیر نم .نم باران درصف میایستدو حتی هنگامیکه‌ملکه دربرابر کیشه بلیط فروشی میرسد خانمی که مسئول‌فروش بلیط بودمتوجه‌نمیگردد که‌مشتری او ملکه الیزابت انگلستان است ملکه‌انگلستان مانند سایرین ۱۲ شلینك و شش پنس قیمت‌بلیط‌را پرداخته وداخل سالن‌میشود .تنهاپس‌از نمایش فیلم ژاك‌کیش صاحب سینما متوجه میشود که‌ملکه الیزابت درمیان تماشاچیان قرار دارد .

دراین عکس ملکه انگلستان و پرنس آن‌راهنگام خروج‌ازاداره‌مذهبی اکفیلد مشاهده میکنید .

### اختراع عجیب یك دانشمند سوئدی با این دستگاه میتوان به‌راز وجود حیات درکرات آسمانی پی‌برد

پروفسور توربژورن کاسپیرسون «مضو بخش مطالعات سلولهای«توسیتو-ژنتیك» انستیتوی کازونیسکا و انستیتوی «نوبل» در استکهلم اخیرا موفق باختراع یکدستگاه «میکرو-اسپکتروگرافی» شده است که تنها بوسیله آن می‌توان دریافت در سایر سیارات حیات وجود دارد یانه .

گفته میشود آمریکا پس از اطلاع از اختراع دستگاه جدید در صدد خرید آن برآمده و دانشمندان‌امریکا این دستگاه بسیار کوچك را در آینده نزدیکی در داخل ایستگاه های فضائی که بوسیله موشك به کره ماه‌ومریخ فرستاده خواهند شد قرار دادوبوسیله آن اطلاع حاصل میکنند که در کرات مزبور حیات وجود داردیانه .

پروفسور کاسپیرسون که چندی قبل در کنگره بین‌المللی سرطان در توکیو شرکت کرد برای کارهای‌خود

## سیزدهمین ستاره

-۲۷-

ـ بله خانم .

چون بانو لیسی شخصا شما را انتخاب کرده نمیتوانیم خواهش اورا ردکنیم ولی‌بدان‌اگر کار شما مورد پسند واقع نشود دیگر در خیاطخانه ما کاری نخواهید داشت وجای شما مغازه « تورلی » نخواهد بود .

سلیا ازشنیدن تهدید تورلی اندکی دوچار شك ودو دلی شد (ازکجا که لیسی کار او را به‌پسندد در این صورت موقعیت خوبی که اکنون در خیاطخانه برای او فراهم شده از دستش خواهد رفتو آنوقت چه وضعی پیش خواهد آمد ؟ از طرف دیگر تاوقتی که بسن رشد قانونی نرسیده نمیتواند گردن بند خود را بفروشد)

اما اگر این موقعیت را از دست بدهد شاید برای سالها بدوختن دگمه پیراهن محکوم شود ولی اگر موفق شود شهرت زیادی بدست خواهد آورد.

سرانجام چشم خود را بست و آخرین تصمیمش را گرفت .

ـ مایلم برای خانم لیسی کار کنم .

تورلی پس از شنیدن این جواب سر خود را پائین انداختو پس‌از لحظه‌ای گفت :

ـ بسیار خوب حالا که این طور است بیزحمت آن زنك رابصدا درآورید تا مستخدمه بیاید سلیا آهسته ازروی صندلی برخاست و طناب زنك راکشید بلافاصله مستخدمه سیاه پوست وارد اتاق شد .

ـبه میس لورنیك بگو یکی از دختران را نزد من بفرستید تانامه‌ای راکه مینویسم به مقصد برساند .

سپس متوجه سلیا شد وگفت .

بانو لیسی فردا ساعت پنج و نیم شما را به بیند .

ـبسیار خوب .

ـ همین دیگر حرفی ندارم .

سلیا تعظیمی کرد واز اطاق خارج شد

## فصل چهارم

سرانجام روزی که سلیا در انتظارش بودفرا رسید .تاعصر آن روز که قرار بود برای نخستین بار بملاقات لیسی برودفشار

-۲۸-

زیادی بخودوارد ساخت تاتوانست باعصاب خود مسلط شود. پس از آنکه بدستور بانو تورلی کار خودرا به یکی از دختران خیاطخانه تحویل داد باشتاب برای پوشیدن لباس از پله‌ها بالا رفت و باعجله سرو وضع خودرامرتب کرد . هنگامیکه میخواست از اتاق خارج شود یکبار دیگر خودرا در آینه نگریست و از پله‌ها سرازیر شدو بسوی خانه«لیسی» راه افتاد.

خیابان «میتینك استریت» درآنوقت روزمانند همیشه شلوغ بود. سلیاشتابان راه میرفت و پی درپی نفسهای عمیق‌میکشید.

وه . چه روز نشاط انگیزی است ! دیدن سربازان وملوانان شورشی با انیفرمهای آبی رنك ، رفتو آمد مردم در پیادروها وزنان‌سیاه‌پوستی‌که‌در گوشه وکنار خیابان گلهای پائیزی خودرا به‌عابرین عرضه میکردند وجد و سرور فوق‌العاده‌ای در سلیا ایجاد میکرد .

بتدریج به خیابان «تراداستریت» که خانه لیسی در آن قرار داشت نزدیك میشد . منزل‌بانولیسی ساختمان بلندی بود که حیاط آن درسمت جنوب قرار گرفته بودو بوسیله دیوار آجری ونرده های آهنی از خیابان جدا میشد .

هنگامیکه‌نزدیك ساختمان رسید احساس کردکه لرزش‌خفیفی سراپای وجود او راگرفته است . لحظه‌ای دوچار شك وتردید شد وباخود فکر میکرد :

«این چه کاری است که شانش خودرا پیش یك پیرزن از خود راضی آزمایش میکنم ؟ اگر از اینجا رانده شوم دیگر نورلی بمغازه راهم نخواهد داد در حالیکه... پیش از آنکه این افکار بروی غلبه کند دست خودرا بردو چکش درراگرفت و آهسته چند ضربه نواخت . از شنیدن صدای برخورد آن تسکین خاطری برخود احساس کرد دیگر راه برگشت وجودنداشت .

زن سیاه پوست جوانی که سرووضع مرتبی داشت درراباز کرد و سلیا اسم اورا باو گفت .

خواهش میکنم بفرمائید . نام من ماریتا مستخدمه بانولیسی. هنوز آرایش سر خانم تمام نشده است بفرمائید ، سالن پذیرائی.

صدای ماریتا بسیار ملایم و دلچسب بودو انگلیسی را بالهجه صحیحی حرف میزد مستخدمه سیاه پوست سلیا رابسالن بزرگی

-۲۹-

که تمام اثاثیه آن از چوب «مانون» ساخته شده بود راهنمائی‌کرد.

میل دارید تاآمدن خانم یك لیوان آب برای شما بیاورم ؟

ـخیلی متشکر میشوم .

گلوی سلیا ازشدت هیجان خشك شده بود وواقعا بآب‌احتیاج داشت .

مستخدمه‌سیاه پوست وقتی که لیوان آب رابدست سلیاداد پرسید :

ـفرمایش دیگری ندارید ؟

ماریتا بقدری بامهربانی صحبت میکرد که سلیاتصمیم‌گرفت تحقیقاتی درباره بانولیسی ازوی بعمل آورد ..

ـمیل دارم قدری درباره بانولیسی برای من صحبت کنیدبد نیست پیش از نخستین برخورد باخلاق خانم آشناشوم .

ـخانم به نظافت پاکیزگی بیش از هر چیز اهمیت میدهد . دوست دارد تمام اطرافیانش همیشه ترو تمیز باشند . امامشما ناراحت نباشید بطوری که می‌بینم‌سرو وضع شما مرتب است .

همچنین عقیده داردکه هرکاری بایدبانهایت دقت و بطور کامل انجام شود .

ـمیدانید چه نوع لباسی میخواهد بمن سفارش دهد ؟

ـمتاسفانه در این باره اطلاعی ندارم . معذالك میدانم که‌این اواخر «گودفری برنارد» مقدار زیادی پارچه برای او فرستاده‌است.

باشنیدن اسم «گود فری» سلیا بیاد گفته‌های جیمی وشوهران متعدد خانم لیسی افتاد.

ـماریتا بازهم درباره خانم برای من صحبت کنید. مثل اینکه.. «لیسی ها » خانـواده عجیبی هستند . این طور نیست ؟

مستخدمه سیاه پوست باعلامت سر گفته های سلیاراتائید کرد .

ـبله ـحدس شما کاملا درست است . بانو لیسی پنج بار شوهر کرده و شش طفل بدنیا آورده‌که فقط چهارتای آنها اکنون زنده هستند که یکی از آنها دختر و سه‌تای دیگر پسرند .

ولی هرکدام آنها نام خانوادگی مخصوصی دارند . دراین هنگام مستخدمه جوان سر خودرا بسوی دربرگرداند و از آن طرف‌خانه صدای موسیقی بگوش سلیا رسید .

-۳۰-

ماریتا توضیح‌دادکه آرایش سرخانم تمام شده‌واکنون مشغول نواختن سازشده است. سلیا ازروی صندلی برخاست وبازبیاد پای خرگوش افتاد وآهسته دست خود رابه جیبش برد .

ماریتادر حالیکه درراباز بروی اوباز میکرد گفت بفرمائید برویم. سلیا بدنبال مستخدمه سیاه‌پوست ازیك دهلیز طولانی از مقابل درهای متعدد گذشت رفته‌رفته صدای سازرا بهتر میشنید .

ماریتا جلودری توقف‌کردو آن رانیمه بازنمود و آهسته گفت.

ـمواظب‌باشید تاساززدن خانم تمام نشده حرفی نزنید .

سلیا باسراشاره ای‌کرد وهردو آهسته وارد شدند .

لیسی که‌همچنان مشغول نواختن سازد بود متوجه وارد شدن آنها نشد .

اطاق تقریبا نیمه‌تاریك بودزیرا تمام پرده‌ها کشیده شده وتنها شمعدانی که‌در آن شمعی درحال سوختن بود دفتر چه‌نت‌راکه‌درجلو لیسی قرار داشت‌روشن میکرد .

سلیا درروشنائی شمع بدقت سراپای لیسی‌را نگریست .

نه . آنطور که‌او تصور میکرد نه‌تنها اندام خانم لیسی‌بی‌قواره نبود بلکه دراین سن‌وسال زیبائی خودرا حفظ کرده بود .

***

بانو «ویویان» هرگز سن‌خودرا ازکسی پنهان نمیکرد . بلکه برعکس افتخار میکرد که‌توانسته‌است دراین سن‌وسال خودرا جوان نگه‌دارد . درست‌است که‌در صورت اوچین‌هائی دیده میشدولی‌لطافت پوست بدنش که‌مانند حریر سفید بوداین عیب جزئی رابرطرف‌میکرد. قطعه‌ای که‌لیسی مینواخت پایان یافتو دفترچه نت رابکناری کنید .

ماریتا آهسته جلورفت و«ویویان» سرخودرا برگرداند .

ـماریتا توهستی ؟ این‌خانم هم سلیا گارث است ؟ بفرمائید میس گارث

درروشنائی شمع گردن بندگرانبهائی که‌دور گردنش رازینت میداد جلوه خاصی داشت .

پیراهن لیسی از ساتن‌گلی وکفش وگردن‌بنداو نیز ازهمین رنك بود .

ماریتا تعظیمی کردو گفت آقای لیسی می‌پرسیدند که‌خانم بنامه

دکتر پیشوازاده ـ خبرنگار اطلاعات درنیویورك

# «نیکسون» یا «کندی»

**نیکسون ۱۱ دلار وکندی ۹ دلار. قماربازهای «لاس وگاس» چنین عقیده‌ای دارند. کدامیك ازاین دو جوان کاخ سفید را اشغال خواهند کرد؟: ظاهرا نیکسون برنده انتخابات خواهدشد مگراینکه کندی ترومن ثانی ازآب درآید. آیا سیاهپوستان امریکا بکندی رای نخواهند داد؟ خانمها‌عموماطرفدار کندی هستند. کندی عقیده دارد که امریکا نباید یك کشور درجه دوم باشد. ولی نیکسون معتقد است‌که امریکا نیروی اول را دردست دارد. کندی عقیده دارد که اکنون درکوبا برای امریکا فاتحه هم نمیخوانند در حالیکه نباید اینطورباشد.**

آقای دکتر پیشوا زاده خبرنگار اطلاعات در نیویورك ، پیرامون انتخابات امریکا و مبارزه انتخاباتی کندی و نیکسون رپرتاژ جالبی تهیه نموده که در زیر بنظر خوانندگان عزیز میرسد :

بعداز پایان شورای عمومی سازمان ملل متحد یکبار دیگر انتخاب رئیس جمهوری امریکاهمه اخبار را تحت‌الشعاع قرارداده‌است.

تادو هفته قبل‌خروشچف ، مشت کوبی های او برروی میز هیئت نمایندگی شوروی ، پیشنهادات و حملات او بهترین منبع خبر برای رادیو ، تلویزیون و روزنامه های امریکا بود . اما اکنون مردم‌فقط بانتخابات توجه دارند .

نیکسون یا کندی کدام یك پیروز خواهند شد ؟ جواب دادن‌به این سئوال بسادگی ممکن‌نیست.

در لاس و گاس قمار باز ها۹ دلار به ۱۱ دلار بنفع نیکسون شرط بندی میکنند، خانم های‌جوان‌عموما طرفدار کندی‌هستند و خانم‌روزولت از طرف دیگرمیگوید:سیاهپوستان امریکا به کندی رای نخواهندداد.

چند روز قبل چهارمین مباحثه حضوری این دو نامزد ریاست جمهوری در تلویزیون‌امریکاصورت گرفت . دراین مباحثه وجهه امتیاز و خصوصیات سیاسی هر یك از این دو کاملا بچشم میخورد .

**کشور درجه دوم**

کندی میگفت : « امریکا نباید یك کشور درجه دوم باشد . » و نیکسون جواب میداد : « امریکا یك کشور درجه دوم نیست ، ما نیروی اول را در دست داریم .»

کندی سعی دارد نشان بدهد که امریکا در اثر حکومت چندین‌ساله جمهوری خواهان بمقدار زیادی از ترقی که شایسته اوست عقب‌افتاده و شوروی را به پیش انداخته است.

یك نگاه دیگر بمناظره این دو نفر اختلافات عقیده ای‌آنهارابخوبی ظاهر خواهد ساخت :

کندی ـ : « مامحافظه کار بوده‌ایم . وقتی در افریقا چندکشور کوچك استقلال یافتندروزاول‌سفیر شوروی در آنجا حضور پیدا کرد اما از نماینده‌امریکا تا ماهها‌خبری نشد . در کوبا سفیر ما قدرت‌ونفوذ درجه اول داشت اما اکنون برای امریکا فاتحه هم نمی‌خوانند . چرا امریکا اقدامی‌نکرد تا فیدل‌کاسترو را از این کشور بیرون‌بیاندازد .»

**مداخله نمیکنیم**

نیکسون ـ : سناتور کندی ، آیا هیچ متوجه هستید که چه میگوئید . ما نمیتوانیم در امور داخلی دیگران دخالت کنیم وشما هم حتما چنین میلی ندارید . ولی ما میتوانیم نتایج وخیم حکومت کاسترو را بملت کوباگوشزدکنیم و بتدریج وضعی ایجاد سازیم که خود ملت او را طرد کنند .

کندی : ـ .. من میدانم که از سواحل امریکا برای کاستر‌واسلحه و مهمات میرسیده است ، اگر دخالت در امور داخلی دیگران صلاح نیست چرا چنین امری‌انجام شده‌است .

نیکسون : چنین چیزی درست نیست . روش ما اینست که به بحران کوبا طوری خاتمه بدهیم‌که دوستان دیگرمان‌درامریکای‌جنوبی نیز محفوظ بمانند و روابط دوستانه خود را با ما ادامه بدهند .

کندی : «من حقوق معلمین را زیاد خواهم کرد.من تعدادمهندسین را افزایش خواهم داد. روسیه در هرسال بمراتب بیشتر ازمامهندس تربیت میکند . ماباید قدرت اتمی را در دست بگیریم . هیچ میل ندارم که یکروز پرچم شوروی را در کره‌ماه ببینم .»

**تعدیل در نیروها**

نیکسون :ما ازاین جهت نیز در درجه اول قدرت هستیم. نیروی اتمی باید بوجه صحیحی تعدیل شود .هرقدر که برتعداد کشور هائی که صاحب این نیرو هستند اضافه شود خطر جنك بیشترخواهد بود . باید قدرت اتمی را تعدیل کرد .»

وبالاخره ... کندی :«امریکاباید تکان بخورد پیش برود ... »

ونیکسون «امریکا پیش رفته، بگوئید-باید بیشتر پیش برود ...»

**سیگارهای مخصوص**

دراین مباحثه چهار خبرنگار معروف امریکا از دو نامزدریاست جمهوری درمورد مسائل بین‌المللی سئوال میکردند .اکنون درسراسر امریکا مردم مشغول نام نویسی برای‌دادن رای‌هستند. سیگارهائی که‌عکس یکی‌از این‌دو نفر روی جعبه آنست به بازارآمده،طرفداران

**خبرنگاران اطلاعات در قاره‌ها گزارش میدهند**

هریك از آنها سنجاق کراواتی‌که عکس رئیس جمهور موردعلاقه‌شان بروی آنست بسینه میزنند و در گوشه و کنار خیابانها میتینك‌های کوچك و سخنرانی‌های مختلف برپاست.

**حزب سوم**

جالب اینست که اخیرا حزب سومی پیداشده که هیچ یك ازاین دونفر را قبول ندارد . این حزب « حزب سوسیالیست »نام دارد و طرفداران معدود آن نماینده‌سومی برای خود دارند . درمیدان تایمز نیویورك ، در «برادوی »ودربسیاری نقاط دیگر باذکر نقاط ضعف‌هردو نامزدها ، نماینده خود را معرفی می کنند .

**مناظره دیگر**

قرار است نیکسون و کندی‌بزودی یك مناظره تلویزیونی دیگربرقرار کنند . هردو طرفین دراین باره موافقت کرده‌اند ولی‌نیکسون‌اصرار دارد که موضوع مورد بحث درباره سوابق سیاسی هریك از طرفین و همچنین مسئله کوبا باشد درحالی که کندی بااین بحث موافق‌نیست.

**جوان خوش قیافه**

کندی چهل و دوساله ، جوان وپر حرارت ،خوش قیافه وجدی است ١٤ سال سابقه سیاسی‌دارد و مراحل مختلف را بسرعت پیش رفته ، مذهب کاتولیك دارد وظاهرا این امر یکی از نقاط ضعف اوست.

چون مخالفینش میگویند اگریك کاتولیك روی کار بیاید سیاست امریکا تحت‌الشعاع‌سیاست مذهبی «رم » قرار خواهد گرفت ولی‌باید بدانیم که بیش‌از۶۵درصد کاتولیك ها از حزب دموکرات نیستند وبقیه به‌نیکسون رای خواهند داد . پدر کندی یکی از ثروتمندان انگشت شمار امریکا بوده و خود او نیز در حال حاضر از سرمایه‌داران معروف بشمار میرود . زن جوان و زیبای او در واشنگتن بااو آشناشده و ازدواج کرده‌است و خوبست در حاشیه مطلب ذکر کنیم که کاتولیك ها باجلوگیری از تولید نسل و همچنین باطلاق موافق نیستند ... ازدواج یکبار و طلاق هیچوقت ! اما نیکسون بیشتر بسابقه‌سیاسی خود متکی است . در صحبت‌هایش همیشه میشنوید که : « وقتی در فلان تاریخ بافلان رئیس جمهور ملاقات کردم ... »واو حق‌دارد ... سابقه او در طی نیابت ریاست جمهوری بهترین امتیاز وی‌محسوب می‌شود . باهیجان زیاد صحبت میکند . نقطه ضعف او اینست که جمهوری خواه‌است !! برای اینکه بسیاری از مردم بیطرف باسیاست اخیر ایزنهاور درمورداموربین‌المللی موافق نبوده‌اند .

حسن نیکسون اینست که خروشچف باوزیاد حمله میکند !

وی را مردم ما یکبار در تهران دیده اند . خانمش زیاد جوان‌نیست اما ظاهرا بامور سیاسی وارد تر ازخانم کندی‌است اخیرا هنرپیشگان هالیوود ضیافتی بافتخاراوترتیب‌داده بودند وشورای‌زنان‌امریکا نیزمراسمی بافتخار وی برپا کرد. ملاحظه می کنید که تشخیص امتیازات صحیح طرفین بآسانی ممکن نیست .

**حملات جدید**

اکنون بیشتر از دوهفته (از تاریخ نوشتن این مقاله) بپایان جلسات عمومی‌دو حزب‌برای‌معرفی نمایندگان باقی نیست و حملات دو کاندید رئیس جمهوری بیکدیگر تا بحال مودبانه بود جنبه جدی ترو آغشته به پرخاش و توهین گرفته است

نیکسون در آخرین سخنرانی‌خود گفت : «کندی امروز حرفی میزند و فردا حرف خود را تکذیب میکند ، چطور میخواهید چنین شخصی را بریاست جمهوری انتخاب کنید .»

و کندی در باره نیکسون چند متلك مختلف‌گفت‌که همه‌را بخنده انداخت

ایزنهاور که تابحال بطور رسمی در مورد کندی اظهاری نکرده بود در سخنرانی خود در سانفرانسیسکو فریاد زد :

«بعضی از مردم گمراه میگویندکه امریکا قدرت و شخصیت خود را از دست داده است .» و همه‌کس میداند که منظور از این مردم گمراه جزکندی کس دیگری نیست .روزنامه های امریکاهم اکنون صفحات‌مختلف بحث آزاد در مورد کندی و نیکسون باز کرده اند . هر کس میتواند عقیده خودش را بنویسد و با کمال آزادی بیکی از طرفین پرخاش کند.

ضمنا یکی از عقاید سیاسی کندی اینست که در مورد مسئله «کموی وماتسو» دخالت مستقیم نکرده در آنحدود ایجاد جنگ نخواهد کرد و در حالیکه ظاهرا جمهور یخواهان بااین نظر موافق نیستند .

بقیه درصفحه ۲۰

# جشنهای میلاد در بندر پهلوی چگونه برگزار شد

## ناو سلطنتی شهسوار غرق در نور شده بود

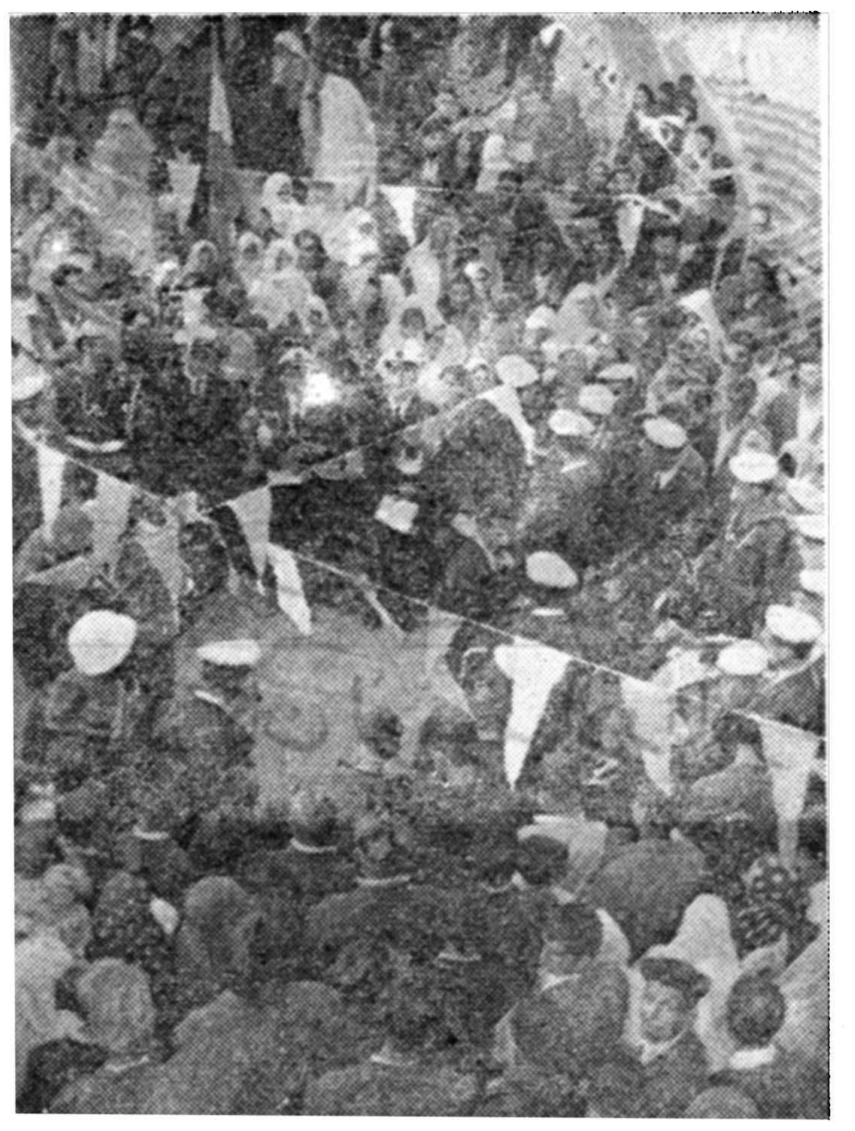

**دسته موزیك نیروی دریائی شاهنشاهی در میدان عمومی باآهنگهای طرب‌انگیز خودبرمسرت عمومی افزوده بودند**

بمحض انتشار خبر مسرت بخش میلاد مسعود والا حضرت ولایتعهد فرزند والاتبار اعلیحضرتین کشتی سلطنتی شهسوار با سوت ممتدخود میلاد مسعودرا بعموم اهالی اعلام نمود سپس بدستور تیمسار دریادار آهنین موزیك منطقه دریائی شمال به شهر آمده در میدان بزرگ با نواختن آهنگهای شادمانی و پای‌کوبی هیجان آور سربازان کلیه اهالی‌بندر پهلوی رابه رقص وشادمانی واداشتند ودر ساعت ۱۸ مراسم جشنهای‌نیروی دریائی در کانال بندر پهلوی آغاز گردید مراسم آتشبازی دریائی به ترتیبی بود که مردم خیال نمودند ناوسلطنتی شهسوار آتش‌گرفته است وکلیه ناوچه ها در میان آب یك‌پارچه نور شده بودند و مردم در ضمن تماشای آتش بازی با آهنگ های موزیك نیروی دریائی کنار بلوار به شادی برخاسته بودند و صدای زنده باد شاهنشاه بآسمانها بلند بود و بهمین مناسبت از طرف‌تیمسار دریادار آهنین مراسم اطعام بشکرانه مقدم نوزاد سلطنتی در سربازخانه داده شد جشن های نیروی دریائی که زیر نظر ستوان یکم سلیمانی می باشد همچنان ادامه دارد ضمنا از طرف افراد سازمان نیروی مقاومت ملی طاق نصرت مجللی در مسیر خود برپا و افراد سازمان از ساعت تولد مولود جدید به پایکوبی و برگزاری میلاد مشغول گردیده وعموم اهالی در جشن های‌برگزاری مقاومت ملی شرکت داشتند و از طرف افراد شعار هائی نسبت بخاندان جلیل سلطنت ابراز میشد .

مجلس دعا و نیایش برقرار بود ودر همین ساعت دانش آموزان دختر و پسر دبیرستانها با در دست داشتن پرچم های سه رنگ شادی کنان و پایکوبان در شهر بحرکت درآمده و عده ای نیز وسیله اتوبوسهادرشهر غرق شادی و فریاد های زنده باد شاهنشاه وعلیا حضرت ملکه وولیعهد ایران ادامه داشت موزیك نیروی دریائی و موزیك شهرداری در دو میدان شهر مرتبا آهنگهای نشاط‌انگیز مینواخ ت‌و مردم در همه جابرقص و شادی مشغول بودند از ساعت ۱۸مراسم آتش‌بازی بوضع باشکوهی از داخل کشتی‌های ایران اجراگردید وناو های نیروی دریائی در حالیکه بوضع جالبی چراغانی شده بود به فواصل معین در دریا رفت و آمد مینمودند و چنین جشن و شادمانی در بندر زیبای پهلوی بی سابقه بوده است کلیه ادارات و دکاکین وموسسات مرتبابه تزئینات وچراغانی افزوده و جشن باوضع بسیار جالبی ادامه داشت .

## شب‌نشینی درباشگاه شیلات

بنابدعوت سرکارسرهنك‌فریبرز رئیس کل شیلات بندر پهلوی به مناسبت شب ششم میلاد ولایتعهد مجلس شب نشینی مجللی‌درباشگاه شیلات با حضور آقای دهقان استاندار گیلان و تیمسار نویسی رئیس کل شیلات ایران‌وتیمساران تیپ مستقل رشت و فرماندهی‌نیروی دریائی بندر پهلوی و رجال گیلان وعموم کارمندان شیلات در سالن تئاتر شیلات باشرکت بانو شمس خواننده رادیو ایران و هنرمندان بندر پهلوی ورادیو تهران بر پابود واین شب نشینی شبی بود که شرکت شیلات جشن و پایکوبی مینمود این مجلس تاساعت چهار بعد از نصف شب ادامه داشت‌ضمنا جشنهای کارگری شیلات همچنان ادامه دارد همچنین افرادگاردنیروی مقاومت ملی فرداشب را جشن و سرور خواهند داشت هنگامیکه استاندار گیلان وارد محوطه‌شرکت شیلات میشد بارندگی بسیارشدید ادامه داشت واستاندار اظهارداشت این شاه دوستی شما در خور تقدیر است و خود ایشان نیز مانندسایر جمعیت از زیر باران حرکت می‌کردند کارگران از اینهمه کارگر دوستی تیمسار نویسی که شش‌روز تمام بخاطر کارگران خود ضیافت پرشکوه تشکیل داده شاکر ودعاگوی شاهنشاه میباشند .

## فرهنك بندرپهلوی

بمحض انتشار مژده تولد ولیعهد محبوب ایران فرهنك پهلوی بجنب وجوش عظیمی پرداخته دختران و پسران با صفوف منظم که هریك پرچم سه رنگ ایران‌در دست داشتند بشادی پراخته و در میدانهای بزرگ بندر پهلوی رژه رفتند و آقـای مرتضوی رئیس فرهنك در میان احساسات دانش آموزان اظهار نمود این احساسات پاك نمونه بارز دانش آموزان شاه دوست بندر پهلوی و عموم اهالی را نشان میدهد ساعت ٤بعد ازظهر عموم پیش آهنگان با اتومبیلهای متعدد در شهر به نمایشات پرداختند و جیپی که‌تمثال اعلیحضرت همایونی را در پیشاپیش حمل مینمود و باشعار های زنده باد اعلیحضرتین و ولیعهدایران نمایشات تا غروب ادامه داشت و روز دهم آبان‌همچنین نمایشات فرهنگی وسیله رژه ادامه داشت و عموم محصلین از طرف سینما ایران و بلوار جهت دیدار فیلم های خوب دعوت شدند آقای مرتضوی اظهار داشت من از این موهبت الهی که نصیب شاهنشاه وملت نجیب ایران گردیده است از صمیم قلب بعموم ملت‌ایران تهنیت میگویم .

## اداره‌بندرشهرستان بندرپهلوی

جشن چهارم آبان را باچراغانی وزینت واحد های دریائی و قسمت های مختلف اداره و اسکله برقرار کرده بود مرتبا وسیله بی سیم در انتظار خبر مولود مسعود باسعادت والاحضرت ولایتعهدبود درساعت۱۱½ روزنهم آبان‌که خبر مولود ولیعهدرا دریافت‌داشت‌اول‌وسیله سوتهای‌ممتد کشتی ها شهر بندر پهلوی را غرق در سرور و شادمانی نمود وسپس تا ساعت ۷ بعد از ظهر در کلیه واحد های مختلف اداری جشن و شادمانی برقرار و اداره بندر یك پارچه احساسات شده بودو ازساعت ۷بعد از ظهر دوعرشه کشتی‌مازندران که در وسط کانال لنگر انداخته بود بشرکت کلیه کارمندان و کار گران و با حضور آقای مهاجر رئیس اداره بندر وسیله ارکستر و چراغانی و آتش بازی سرور و شادمانی برقرار شده و تا پاسی از شب ادامه‌داشت وامروز نیز در ساعت ده صبح بین کلیه کار گران وکار کنان شیرینی تقسیم و جشن شادمانی ادامه‌خواهد داشت .

## شب‌دهم آبان گمرك استان یکم جشن‌میلاد ولایتعهد را درنهایت شکوه وجلال برگزار نمود

**کارمندان گمرك استان یکم درمجلس ضیافت آقای شکیبائی رئیس اداره گمرك نیز در وسط قراردارد**

بمناسبت میلاد مسعود والا حضرت ولایتعهد فرزند والاتبار اعلیحضرت همایون شاهنشاهی و علیا حضرت ملکه فرح پهلوی بنا بدعوت آقـای شکیبائی رئیس اداره گمرك استان یکم مجلس سرور و شادمانی درطالار باشکوه گمرك با شرکت کلیه‌کارمندان وبانوان و فرزندان آنان برگزار و جشن میلاد فرخنده رادر کناردریای خروشان بحرخزربرپانمودند .محوطه باصفای باشگاه بطرز بسیار جالب وباشکوهی تزئین و چراغانی شده بود و در این ضیافت پذیرائی گرمی از مدعوین بعمل آمد و آقای محمود قهرمانپور معاون فنی ضمن سخنرانی شیوائی شادمانی عموم کارمندان و کار گران گمرك و افراد خانواده‌آنان را به پیشگاه قائد توانای ملت ایران معروض و با قلبی مملو از احساسات پاك مقدم ولایتعهد را تبریك گفتند ومجلس شب نشینی تا پاسی از نیمه شب ادامه داشت ضمنا بدستورآقای شکیبائی ضیافت های باشکوهی جهت پذیرائی از کار گران در محوطه های گمرك برپا گردید و بکار گران اضافه حقوق پرداخت میشود در تمام این مراسم شخص رئیس گمرك در کنار کارمندان و کار گران ناظر پایکوبی و سرور عمومی بودند .

## شهربانی بندرپهلوی در سرور ولادت ولایتعهد شرکت کرده بود

بمحض اعلام‌میلادمسعودوالاحضرت ولایتعهد فرزند والاتبار اعلیحضرت همایون شاهنشاهی و علیا حضرت ملکه فرح پهلوی اهالی بندر پهلوی که آمادگی .و انتظار مولود مسعود راداشتند غرق سرور و شادمانی شده رئیس شهربانی بندر پهلوی در همان ساعت داخل شهر و بازا رشده هم زبان با اهالی پهلوی تبریك وشادمانی میکردند جشنها وچراغانی درشهربانی بنحو آبرومندی‌ادامه داشت و برای شادمانی زندانیان نیز اوکسترمرتبا مینواخت و از ساعت ٤ بعد ازظهر از طرف ارامنه بندر پهلوی در کلیسا

## اعلامیه وزارت کار

### برای اطلاع کلیه کارفرمایان‌کشور

در اجرای مقررات قانون کار و تامین حفاظت کارگران کشور وجلو گیری از وقوع حوادث کار و تکرار آن .

بدینوسیله بکلیه کارفرمایان و موسساتی که کارگر در اختیار دارند اعلام می شود که بمحض بروز حادثه ای که منجر بفوت ـ نقص عضو ویا جراحات شدید حادثه دیده شود مراتب را فورا در تهران به اداره کل بازرسی کار خیابان شمیران ـ سه راه تخت جمشید تلفن ۳۰۰۲۶ ودر شهرستانها به اداره کار محل اطلاع دهند تا با اعزام بازرس کار بمحل حادثه علل بروز حادثه تشخیص گردد .

بدیهی است چنانچه در صورت عدم رعایت مفاد این اعلامیه بعدا در اثر محو آثار اولیه بازرسان کار نتوانند علل بروز حادثه را تشخیص دهند طبق ماده ۴۹ لایحه قانونی بیمه های اجتماعی کارگران خسارات ناشی از وقوع حادثه بعهده کار فرمای مربوطه می باشد .

وزیر کار — آ ـ ۲۹۶۵۲ — ۱ ـ ۲

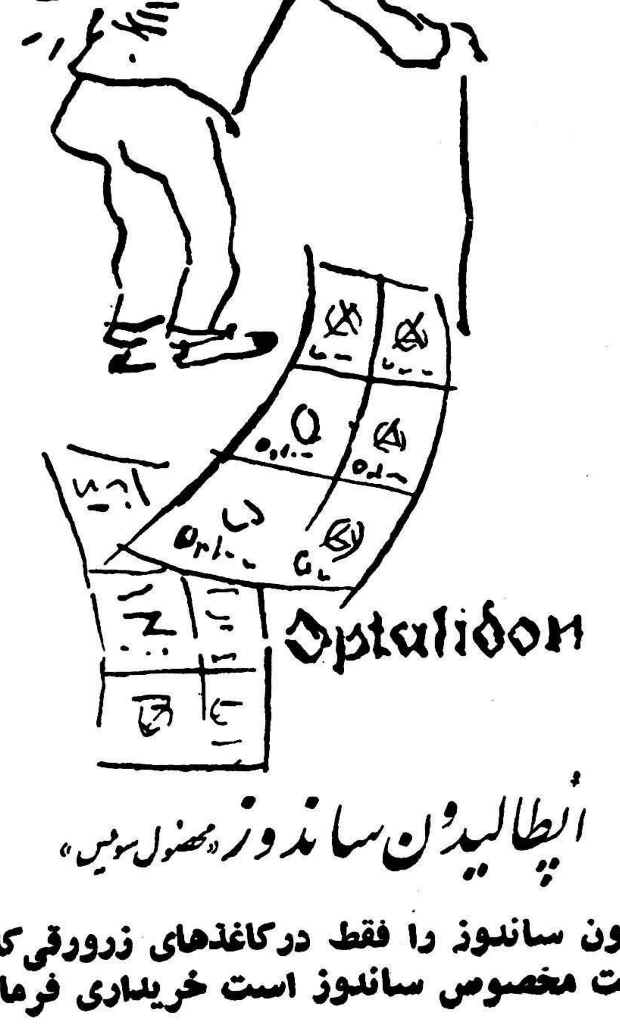

ایطالیدون ساندوز را فقط درکاغذهای زرورقی که دارای علامت مخصوص ساندوز است خریداری فرمائید .

طبق دستور وزارت بهداری
دود موقوف
آقایان صاحبان حمامها ـ نانوانها ، قنادیها و رستورانها
کوچکترین نگرانی نداشته باشید
زیرا مشعلهای کرشکی این مشکل شمارا برطرف میکند هرچه زودتر یکدستگاه مشعل کرشکی تهیه نمائید که در کارتان وقفه ای حاصل نشود .
نماینده انحصاری : شرکت تهرانیفر ـ تهران ـ خیابان سعدی تلفن ۳۲۳۵۳ و ۳۰۲۱۱۵

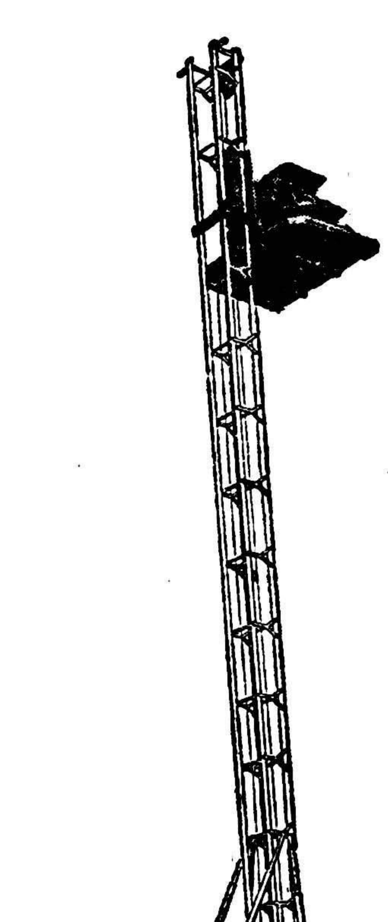
الواتور انگلیسی
از نیم‌تن تا سه تن
برای ارتفاع تا صدمتر
ش س ـ تهروپ
میدان فردوسی
تلفن ۴۲۲۸۲
۱ ـ ۱۰ — آ ـ ۲۸۱۶۴

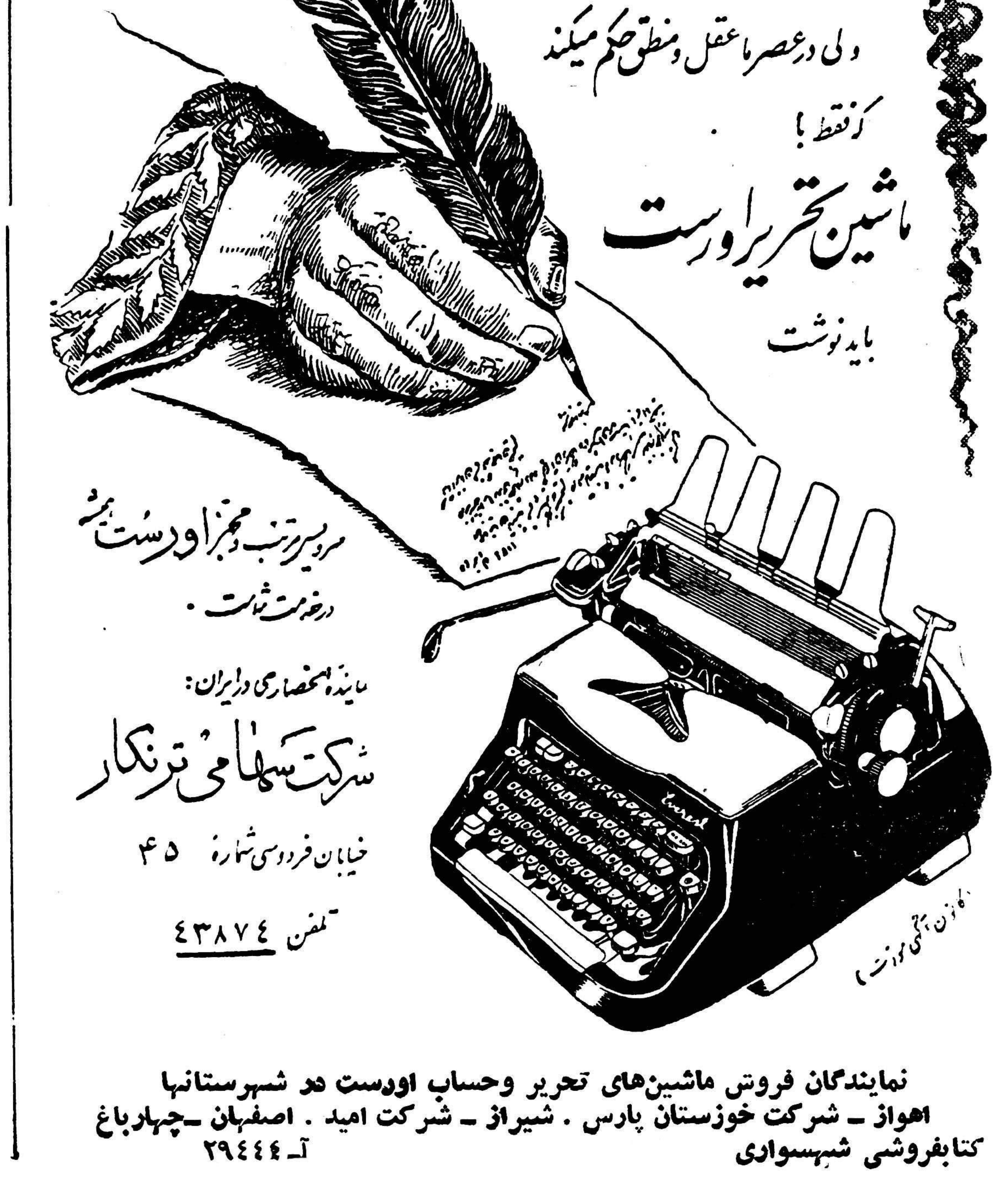

نمایندگان فروش ماشین‌های تحریر وحساب اورست در شهرستانها
اهواز ـ شرکت خوزستان پارس . شیراز ـ شرکت امید . اصفهان ـچهارباغ کتابفروشی شهسواری
آ ـ ۲۹۴۴۴

# اجتماعی

## سازمان جدیدشرکتهای تعاونی تصویب‌شد

### سهام شرکتهای تعاونی جدید بزودی انتشار خواهدیافت

طبق اظهار سخنگوی وزارت کار :

کمیته‌مخصوص‌شرکتهای‌تعاونی‌وابسته‌بهیئت عالی‌مستشاری وزارت‌کارکه‌به ریاست‌آقای‌دکتر نصروزیراسبق‌کار تشکیل‌میشود سازمان‌جدیداداره شرکتهای تعاونی را مورد تصویب قرار داد . این کمیته طرحی تهیه نمود که وزارت کار بر اساس آن برنامه اجرائی تشکیل شرکت های تعاونی کارگران و تعلیمات تعاونی بکارگران وسایر اقداماتی را که برای تشویق این طبقه با ایجاد شرکت های تعاونی لازم است تهیه و بموقع اجرا گذارده است .

ضمن این برنامه شرکت های تعاونی موجودتقویت و برحسب احتیاجات شرکت های جدید.تشکیل و وجوه متعلق‌بکارگران بصورت سهم منتشر خواهد گردید .

شرکت ملی نفت نیز بموازات این اقدام ، سازمان تدارکات شرکت های تعاونی را باسرمایه قابل توجهی تشکیل داده اجناس مورد نیاز شرکتهای تعاونی را با تخفیف کلی‌و باقساط دراختیار این شرکت ها قرارخواهد داد.

این برنامه که در تعدیل قیمتها و در اجرای سیاست دولت، تاثیرفوق‌العاده دارد به‌کلیه نقاط تعمیم داده می شود .

## شرکت نماینده ایران درکنفرانس استادان وکارشناسان‌آمار

**بنا بدعوت سازمان ملل متحد و پیشنهاد آمار عمومی و موافقت دانشگاه تهران آقای دکتر علی‌افضلی‌پور استاد دانشکده علوم و رئیس موسسه آمار دانشگاه تهران برای‌شرکت در کنفرانس استد دان و متخصصین آمار که از هشتم تا هیجدهم نوامبر در بانکوك تشکیل میبابد بکشور سیام عزیمت می نمایند .**

## انتخابات هیئت مدیره جامعه مهندسین و لیسانسیه‌های فنی صنایع ومعادن

درساعت ٦ بعد از ظهر روز چهار شنبه یازدهم آبان انتخابات هیئت مدیره جامعه مهندسین و لیسانسیه های فنی وزارت صنایع و معادن در محل کانون مهندسین به عمل آمد و آقایان زیر به ترتیب حائز اکثریت آراء گردیدند : آقایان مهندس خسرو اعتمادی ـ مهندس غلامرضا غفاری ـ مهند س سهراب تولائی ـ علی اصغر مشحون ـ جلال شفیعی ـ ابراهیم جلالی ـ مهندس افتخاری

### درجنوب دخانیات

## دود گرمابه‌ای مزاحم مردم است

جلسه انجمن محلی خیابان جنوب دخانیات و نوروزی بریاست آقای احمدیان و با حضور آقایان نور محمدی . صمیمی تهرانی . بهبودی امیری فرزانه . جورابی . اسدآبادی . ثقفی تشکیل شد .در این جلسه اعلام شدکه آقای احمدیان سبد گل زیبائی را از طرف ساکنین محل بمناسبت تولد نوزاد به پیشگاه شاهانه تقدیم کرده است .

آقایان توتونچی نژاد حسین احمدی در باره عدم بهداشت و ناراحتی‌مردم از دود گرمابه محل شکایت کردند این موضوع مورد توجه انجمن واقع شد و نامه‌ای در این مورد به برزن بیست ارسال گردید .

### از اسفالت خیابانهای عباس‌آباد

## مردم اظهار رضایت میکنند

پانزدهمین جلسه انجمن محلی عمران و آبادی اندیشه با حضور آقایان سرتیپ چرخشت کتابچی جرایدی گل‌افرازرنگار سرهنك ذوقی حاجی‌صدرعلی سرهنك معظمی مهندس ادیب سلطانی تشکیل گردید مردم این محل از اقدام شهرداری مبنی بر اسفالت خیابان های بیست متری جاده عباس آباد واندیشه اظهار رضایت کردند .

### درخیابانهای ناجی وامیرشرفی

## هنوز اسفالت شروع نشده

جلسه هفتگی انجمن محلی خیابانهای امین‌الدوله ناجی امیر شرفی در منزل آقای‌آهنکوب باحضورآقایان آهنکوب محبی غفاری دکتر عظیمی علیادی نصیری عسگری جعفری امیری امینی تشکیل گردید ابتدا آقای محبی پیشنهاد کرد که این انجمن راجع باسفالت خیابانهای حوزه مربوطه متجاوز از ۳۰شماره با مقامات صلاحیت‌دار مکاتبه نموده و با اینکه در روزنامه تصویب اعتبارات اسفالت آن ذکر گردیده و بنامه های انجمن هم پاسخ مثبت داده‌شده‌مع‌الوصف تاکنون کوچکترین اقدامی در این باره نگردید ناطق گفت با بودن چنددبستان دراین‌ناحیه تامین بهداشت اطفال خردسال بعلت عدم اسفالت دچار اشکال گردیده است .

## در انجمن های محلی شهر

### ساکنین کوچه نجم‌آبادی

## زباله‌هارا از پنجره بکوچه میریزند

جلسه انجمن محلی غرب رودکی بریاست آقای سرهنگ ابراهیم آزرم و با حضور آقایان سروان باقر پور ستوان قلی صفا قلی رزمخواه اکبر نعمتی علی قاجار اصغر نظریان منفرد جواد ملکی در منزل آقای علی اصغر نظری تشکیل شد رئیس انجمن در مورد عدم توجه ساکنین محل درباره اسفالت پیاده روهای خیابان ها صحبت کرد وی گفت متمالکین خانه های اطراف خیابانهای خوش‌مرتضوی و ۲۹ اسفند بتذکرات انجمن اعتنا نمیکنند و هنوز پیاده روها اسفالت نشده و این امر موجب ناراحتی عابرین و سکنه محل است آقای‌نعمتی درباره نیاز مردم بیك داروخانه شبانه روزی‌و یك تلفن‌عمومی مطالبی بیان داشت وی گفت توجه باین نکته حیاتی برای مردم محل ضرورت دارد آقای سروان باقر پور گفت‌مردم تقاضا دارند که در خیابان پر جمعیت قصر الدشت یك خط اتوبوسرانی احداث شود .

**کثافت کوچه**

آقای قلی صفا درباره کثافت‌کوچه نجم آبادی سخن گفت و افزود که ساکنین زباله های خود را از پنجره بکوچه میریزند وی توجه مامورین برزن را باین موضوع جلب کرد .

آقای اصغر نظریان درباره وضع نهر کوچه ها صحبت کرد و گفت که رفتگر مسئول بنظافت نهر ها نمی رسد آقای علی قاجار در باره رفت و آمد دانش آموزان مطالبی گفت و تذکر داد تا هنگام تعطیل مداوس بر سر چهار راهها پاسبان بگمارند .

### شورای وحیدیه

## به مشکلات مردم رسیدگی کرد

شورای محلی‌کوی‌وحیدیه بریاست آقای رضا هدایتی و با حضور آقایان حاج سادات اسکندر سرابی ، مهدی رضائی ، دکتر سهراب حقیقی نیك خواه ـ ناصری ـ جعفری ـ پیك خسرو نژاد مرادی نجفی، قربانی قدیان پور ، کاویانی مهندس تقی هدایتی ،مهندس طاهرزاده ـشیرازی بهرامی ، مهدی امیریان ، وارطان واقناك صادق کشیشیان تشکیل شد .

آقای هدایتی گفت زمین مورد نیاز برای نصب ترانسفور ماتوربرق دولتی ازطرف شوری‌و بانك‌ساختمانی تعیین شده و به بنگاه برق اعلام گردیدوی گفت‌برای‌نصب‌موتورچاه‌عمیق نیز از طرف بانك مزبور اقداماتی بعمل آمد .

**مدرسه جدید**

رئیس شوری اعلام کرد که در این هفته مدرسه جدیدی در این محل بامسئولیت آقای حجاری شروع بکار کرده است .

**جدول بندی**

در این جلسه گفته شد که‌جدول بندی خیابان ده متری بانك شروع شده و در ظرف یك هفته پایان می یابد یك عضو شوری گفت جدول بندی از محل نصب موتور تا خیابان ها نیز خاتمه یافته است .

ناطق در این موقع گفت دستور جدول‌بندی خیابانهای ده‌متری‌مسعود هدایتی هشت متری بانگ نیز صادر گردیده است .

دبیر انجمن گزارش داد که دراین هفته برای اسفالت خیابانهای‌وحیدیه و همچنین برای نصب تلفن در این منطقه اعضای شوری با شهردار و مدیران شرکت تلفن ملاقات کرده‌اند

آقای هدایتی گفت ساکنین خیابان کهن شکایت کرده اند که آب ندارند و این موضوع مورد توجه شوری قرار گرفت .

## جلسه انجمن ادبی ایران و آمریکا

نخستین جلسه انجمن ادبی ایران و امریکا در ساعت شش بعد ازظهر روز پنجشنبه با حضور گروهی از ارباب ادب تشکیل شد

ابتدا آقای بشارتی سرپرست برنامه های انجمن سخنرانان جلسه را بحضار معرفی نمود و سپس آقای نادر نادرپور شرح جامع و موثری پیرامون تحول ادبیات فارسی و شناساندن سبك شعر بانو سیمین بهبهانی ایراد نمود و سپس یکی از آثار وی را بنام «چلچراغ» قرائت کرد .

در پایان برنامه کامل انجمن‌توسط آقای «کریستو فرراند» خاور شناس امریکائی ترجمه و ایراد شد .

در ساعت ۷٫۳۰ بعد از ظهر جلسه انجمن در محیطی گرم و دوستانه پایان یافت .

## پزشکان و پرستاران ویتنامی و سیلانی درداره کل بهداشت حضور یافتند

ساعت ۱۰ صبح امروز ده نفر از پزشکان و پرستاران کشور و یتنام و سیلان که دو هفته قبل برای بازدید از موسسات بهداشتی بایران آمده بودند در اداره کل بهداشت حضور یافته و در ضیافتی که بافتخار آنان ازطرف اداره‌پرستاری وزارت‌بهداری تشکیل شده بود شرکت کردند در این مراسم ابتدا آقای دکتر مکدونالد مشاور وزارت بهداری در باره برنامه ها ی‌بهداشتی وزارت بهداری توضیحاتی داد و سپس آقای دکتر ناوی مدیر کل وزارت بهداری ضمن سخنرانی کوتاه خود گفت بهداشت مرز و مملکت و ملیت ندارد همه افرادمردم بایدبرای پیشرفت‌بهداشت فعالیت کنند .

هیئت مزبور فردا تهران را ترك خواهند کرد .

آقای دکتر ناوی در پایان‌سخنرانی تقاضا نمود که در پیشرفت بهداشت تمام ملل همکاری داشته باشند زیرا در فارسی مثلی است معروف که یکدست صدا ندارد .

## لطفاً یادداشت فرمائید

### امشب

**برنامه تلویزیون ایران**

ساعت ۵٫۳۰ ـ آهنگهای درخواستی غربی رادیونی
ساعت ٦٫۰۰ ـ آغاز برنامه
ساعت٦٫۰۳ ـبرنامه خردسالان
ساعت ٦٫۳۰ـدرس انگلیسی
ساعت ۷٫۰۰ ـاورکستر پارك‌هتل
ساعت ۷٫۳۰ ـ مصاحبه با تیمسار سرلشکر ضرغام
ساعت ۸٫۰۰ ـ هنرهای‌زیبا
ساعت ۸٫۳۰ ـ اخبار
ساعت ۸٫٤۵ ـآشنائی‌باکتاب
ساعت ۹٫۰۰ ـبرنامه‌برادران امیدوار
ساعت ۹٫۳۰ ـ مسابقه هوش «۵۰۰۰»ریالی
ساعت ۱۰٫۰۰ ـ برنامه‌دکتر همایونفر
ساعت ۱۰٫۳۰ ـفیلم
ساعت ۱۱٫۰۰ ـ پایان برنامه

## در محافل ومجالس

**در انجمن ایران وامریکا**
کلاس آشپزی
ازساعت ٤ بعد از ظهر
**درانجمن ایران و پاکستان**
بازی لوتو
از ساعت ۷ بعد از ظهر
**دربانگاه نفت**
فیلم
از ساعت ۸ بعد از ظهر
**درکانون دانشجویان**
کلوب پینگ‌پنگ و شطرنج
از ساعت ٥ بعد از ظهر

### فردا شب

**در انجمن ایران و امریکا**
باز ی‌بینگو
از ساعت ٦ بعد از ظهر
**در کانون دانشجویان**
کلوب مکالمه
از ساعت ٥ بعد از ظهر
کلوب پینگ‌پنگ و شطرنج
از ساعت ٥ بعد از ظهر


گودیر

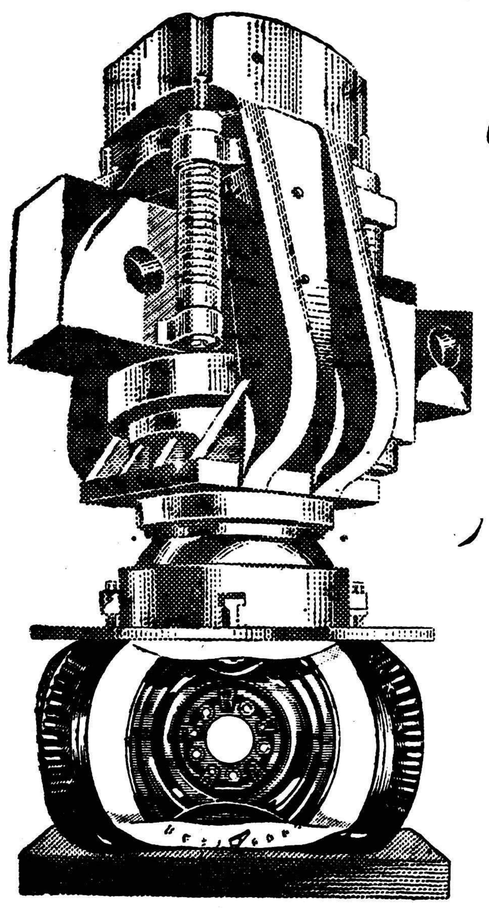

لاستیکهای نایلن
3T
با ۱۳ تن فشار
آزمایش میشود

۴-۳۷

GOODYEAR

آ_۲۹۵۷۶


## آگهی فروش

سفارت کبرای کشورهای متحده امریکا اقلام زیر را از طریق مزایده بوسیله پیشنهاد های مهر و لاك شده برای فروش عرضه میدارد :

| | |
|---|---|
| پارتی شماره ۱ | یکدستگاه شورلت کاریال‌مدل۱۹۵٦ |
| پارتی شماره ۲ | یکدستگاه شورلت کاریال مدل ۱۹۵٦ |
| پارتی شماره ۳ | یکدستگاه شورلت کاریال مدل ۱۹۵٦ |
| پارتی شماره ٤ | یکدستگاه جیپ‌استیشن مدل ۱۹۵۱ |
| پارتی شماره ٥ | ۳۹عدد دوربین سینما ۱٦میلیمتری بابلندگو |
| پارتی شماره ٦ | ۷۰عدد دستگاه ضبط صوت |
| پارتی شماره ۷ | ۱۲ عدد چهار پایه زیردوربین‌سینما |
| پارتی شماره ۸ | ٦۳ عدد پرده سینما |

پارتی های فوق را میتوان در روزهای دوشنبه ۱٦ آبان و سه‌شنبه ۱۷ آبان ۱۳۳۹ بین‌ساعت ۸٫۳۰ صبح تاساعت ٤ بعدازظهر در گاراژ سفارت‌رویت نمود . پیشنهادهای واصله روز چهارشنبه ۱۸ آبان ۱۳۳۹ ساعت نه صبح درهمان گاراژ بازخواهند شد .

آ_۲٦۳۲۷ — ۱_۲

## آگهی مزایده (شماره بیست‌ودو_۲۲)

### شرکت ملی‌نفت ایران ـ آبادان

۱ـ شرکت ملی نفت ایران اشیاء مشروحه زیر:

| | |
|---|---|
| کشوپشت درزنك‌زده (بابعاد مختلف) | درحدود ۷۸۱٦عدد |
| قطعات اتصالی لوله | درحدود ۱٦۹ عدد |
| ورقه سیمانی نسوز بابعاد سه‌شانزدهم × ۸وپنج‌هشتم × ۱۰وهفت‌هشتم | درحدود ٤۸۵۰ عدد |
| ترانسفور ماتور جنرال الکتریك ۲۵کیلوواتی سه‌فاز و پنجاه سیکل | یکدستگاه |
| قطعات یدکی دوچرخه‌پائی | درحدود ۵۲۰ قلم |

**راکه فعلادر محوطه انبار شرکت درآبادان موجود میباشد باوضع موجود ودر محل کنونی از طریق‌مزایده بفروش میرساند.**

**۲ـداوطلبان میتوانند قبل‌از تسلیم پیشنهاد خود باداره اجناس‌مازاد درآبادان ویااداره تدارکات بازرگانی شرکت ملی‌نفت ایران خیابان‌شاه تهران برای ملاحظه شرائط قراردادفروش وترتیب بازدید اجناس مراجعه نمایند.**

**۳ـ پیشنهاد دهندگان بایستی نرخ پیشنهادی خودرا باقید رویت جنس‌واطلاع کامل‌ازکمیت وکیفیت آن‌ورقوف برشرایط قراردادوقبول تحویل گرفتن کلیه جنس بدون شمردن یاتوزین بطورکلی ویکجابریال تعیین نمایند.**

**٤ـ برنده مزایده مسئول پرداخت عوارض گمرکی و سایر حقوق ومالیاتهای دولتی از جمله عوارض شهرداری خواهدبود.**

**٥ـپیشنهاددهندگان باید مبلغ بیست هزارریال (۲۰٫۰۰۰ریال) بعنوان سپرده بصندوق شرکت درآبادان ویاتهران پرداخت و قبض سپرده ضمیمه پیشنهاد نمایند. درصورتیکه برنده مزایده در ظرف مدت ۱۵روز از تاریخ‌ابلاغ‌شرکت از امضاء قرارداد و انجام معامله خودداری کندسپرده‌اش بسود شرکت ضبط خواهد گردید و حق هیچگونه اعتراضی راندارد.**

**سپرده بایستی بصورت وجه‌نقد یاتضمین بلاشرط بانکی باشد به‌پیشنهادات مبهم ـناخوانا ـمشروط وفاقد قبض سپرده وپیشنهاداتی که‌دیرتر ازموعد مقرر واصل شود ترتیب اثرداده نخواهد شد.**

**٦ـپیشنهادات بایستی درپاکتهای سربسته وممهورگذارده شده‌و بنشانی‌رئیس اداره اجناس مازاد شرکت ملی نفت ایران درآبادان ویا اداره‌تدارکات بازرگانی‌شرکت ملی نفت ایران‌خیابان‌شاه تهران‌فرستاده شوند وروی آن‌جمله پیشنهاد خرید(کشو پشت‌دروغیره) قید شود.**

**پیشنهادات بایستی تاساعت ۱۲ظهر روز سه‌شنبه اول آذر ۱۳۳۹ مطابق ۲۲نوامبر ۱۹٦۰باداره اجناس مازاد درآبادان ویااداره تدارکات بازرگانی درتهران تسلیم ورسید دریافت شود.**

**۷ـشرکت درظرف ۲۱روز پس‌از آخرین روز مدت دریافت پیشنهادات بدرخواستهای واصله رسیدگی وبرنده مزایده راتعیین وابلاغ‌مینماید.**

**۸ـشرکت درقبول یارد هریك ویاکلیه پیشنهادات واصله مختار است.**

**۹ـسپرده نفراول ودوم تاامضاء قرارداد نزد شرکت باقی میماند ولی سپرده سایرین پس‌از تعیین برنده مزایده مسترد خواهد شد.**

**شرکت ملی نفت‌ایران**

آ_۲۷٦۹٦ — ۲_۲

آ_۲۹٦٦٦

۶_۶ — آ_۲۷٤۸۲

عصر دیروز

# شاهنشاه و ملکه ،در میان ابر از احساسات بیسابقه مردم بکاخ سلطنتی بازگشتند

## مردم برای دیدن اعلیحضرتین و نوزاد سلطنتی علاقهٔ شدیدی نشان میدادند

**ملکه هنگام خروج از زایشگاه میگفتند : خدا حافظ شما ، خیلی متشکرم !**

**ولیعهد ایران نزدیك كاخ سلطنتی از دروازهٔنورگذشت**

**درچاپ دوم و سوم شماره دیروز**

**خبر خروج علیا حضرت ملکه ووالاحضرت ولیعهد را از زایشگاه وتشریف فرمائی اعلیحضرتین رابکاخ سلطنتی باطلاع خوانندگان ارجمند رساندیم . همچنین عکسی از بازگشت اعلیحضرتین بکاخ را در صفحه اول روزنامه چاپ کردیم . اینك جریان مشروح‌آنرا همانطور که وعده داده بودیم در این شماره چاپ میکنیم .**

از ظهر دیروز مقدمات بازگشت علیا حضرت ملکه فرح پهلوی و ولیعهد به کاخ سلطنتی فراهم شده بود .

در محوطه بیمارستان حمایت‌مادران و نوزادان غلغله عجیبی برپا بود ، عکاسان و خبرنگاران خارجی و داخلی هر لحظه انتظار خروج ملکه را از پاویون مخصوص داشتند .

در ساعت یك‌بعد ازظهر اعلیحضرت همایونی در میان استقبال و ابراز احساسات پرشور مردم جنوب شهر بزایشگاه تشریف فرما شدند .

اعلیحضرت ناهار را با علیا حضرت ملکه در زایشگاه صرف فرمودند از ساعت یك و پانزده دقیقه بعداز ظهر پرستاران و دانش آموزان آموزشگاه بهیاری و همچنین عده ای از دختران دبیرستان ایران صف کشیدند و منتظر خروج علیا حضرت از پاویون مخصوص گردیدند .

**جلو در خروجی**

در جلو در خروجی پاویون مخصوص علیا حضرت آقای علاء وزیر دربار شاهنشاهی ، تیمسار سرلشگر علوی مقدم وزیر کشور و آقای دکتر جهانشاه صالح ، سرلشگر نصیری و هیئت مدیره بنگاه حمایت مادران نیز منتظر مقدم علیا حضرت بودند .

در جلوی در ورودی نیز خبرنگاران و عکاسان و فیلمبرداران داخلی و خارجی نیز هریك برای اینکه عکسها و مطالب بهتری بدست آورند از در و دیوار بالا می رفتند .

**گارد احترام**

گارد احترام در خیابان شیر و خورشید صف کشیده بود ومشغول نواختن مارش بود .

**چمدانهای ملکه**

از ساعت دو و ده دقیقه چمدان های علیا حضرت ملکه را از بخش مخصوص به اتومبیل بردند . بانو فریده دیبا مادر علیا حضرت ملکه نیز ظهر دیروز لباس و کلاه ملکه را به بیمارستان آورده بود .

مقارن ساعت دو و بیست دقیقه بود که اعلیحضرتین پس از صرف ناهار و کمی استراحت از بخش مخصوص خارج شدند .

**قیافه بشاش**

هنگامی که اعلیحضرتین از بخش مخصوص خارج می شدند قیافه بشاشی داشتند .

ولیعهد نیز در حالیکه لباس سفیدی بر تن داشت در بغل خانم دکتر پیرنیا که طبیب مخصوص ولیعهد می باشد بود .

**خدا حافظ شما !**

اعلیحضرتین بایکایك پرستاران بخش مخصوص دست دادند وآنها را مورد تفقد مخصوص خویش قرار دادند .

پرستاران از اینکه علیا حضرت با آنها بدین گرمی دست میدادبسیار خوشحال بنظر می رسیدند .

جمله « خدا حافظ شما ، خیلی متشکرم » مرتبا از دهان‌علیاحضرت ملکه خارج میشد

در جلوی صف هیئت مدیره بنگاه حمایت مادران‌ونوزادان اعلیحضرت همایونی از خانم هایده توسلی مدیره زایشگاه درباره وضع زایشگاه سئوالاتی فرمودند .

**صف دختران**

سپس اعلیحضرتین از جلوی صف دختران آموزشگاه گذشتند علیا حضرت از جلو پاویون مخصوص تا اتومبیل سلطنتی که قریب سی قدم بود پیاده راه رفتند در طول مسیر یك قالی بسیارنفیس از حریر پهن شده بود و دختران بشدت ابراز احساسات می نمودند و مرتبا گل و سکه و نقل برسر راه علیا حضرت می ریختند .

**اتومبیل سلطنتی**

اعلیحضرتین پس‌از طی راه‌مزبور سوار اتومبیل سلطنتی رولز رویس مشکی رنك شدند .ابتداعلیاحضرت ملکه سپس اعلیحضرت همایونی سوار شدند . آنگاه ولیعهد بداخل اتومبیل انتقال دادهشد وعلیاحضرت نوزاد را در بغل خود گرفتند .

علیا حضرت ملکه پیراهن بنفش یك تکه با کلاه و دستکش هم رنك پیراهن بتن داشتند .

اعلیحضرت همایونی نیز لباس ارتشی پوشیده بودند .

ولیعهد در لباس و قنداق سفید رنك پیچیده شده بود .

**ترك بیمارستان**

درست سر ساعت دو ونیم بعد از ظهر اتومبیل سلطنتی حامل اعلیحضرتین بیمارستان حمایت مادران را ترك نمود .

اتو مبیل دوم که درپشت‌اتومبیل اعلیحضرتین حرکت میکرد حامل آقایان دکتر صالح و سرلشکر دکتر ایادی بود .

**اسکورت مخصوص**

هنگامیکه اتومبیل اعلیحضرتین حرکت نمود اسکورت مخصوص در پیشاپیش و همچنین در پشت‌سر اتومبیل سلطنتی را اسکورت مینمود .

**جیپ اطلاعات**

جیپ مخصوص روزنامه‌اطلاعات حامل خبرنگاران و عکاسان‌روزنامه اطلاعات و همچنین سه جیپ دیگر ارتشی که حامل خبرنگاران و فیلم برداران داخلی وخارجی‌بودپیشاپیش اسکورت در حرکت‌بود و عکاسان داخلی و خارجی مرتبا مشغول‌عکس برداری و تهیه رپورتاژ بودند .

**ابراز احساسات مردم**

هنگامیکه اتومبیل اعلیحضرتین بیمارستان حمایت مادران را ترك مینمود جمعیت زیادی در دو طرف خیابان مولوی جمع شده بودند و مرتبا ابراز احساسات می کردند

**دسته موزیك اردن**

در میدان اعدام دسته موزیك کشور اردن‌هاشمی‌بالباس‌مخصوص مشغول نواختن آهنگهائی بود .

**دانش آموزان**

از میدان اعدام تا چهارراه‌گمرك امیریه دانش آموزان مدارس دخترانه و پسرانه آن ناحیه بشدت نسبت به‌اعلیحضرتین‌ابرازاحساسات مینمودند و دسته های گل و نقل نثار قدوم شاهنشاه و ملکه‌مینمودند و مرتبا شعار های زنده بادشاهنشاه وعلیاحضرت ملکه از خیابان‌مولوی بگوش میخورد .

از چهار راه گمرك امیریه تا چهارراه پهلوی پائین نیز طبقات مختلف‌مردم و همچنین‌دانش‌آموزان دختر و پسر بطرز بیسابقه‌ای‌صف کشیده بودند و آنها میخواستنداز صف مامورین انتظامی بگذرند و اعلیحضرتین را از نزدیك‌ببینند.

**مردی با فرزندش**

نزدیك چهار راه پهلوی پائین مردی درحالیکه فرزند خردسالش را در بغل گرفته بود مرتبااورا به هوا پرتاب میکرد و عکاسان و خبرنگاران خارجی از اینکه‌سوژه خوبی بدست آورده بودند مرتبا از آن منظره عکس برداری مینمودند

همچنین در یکی از زایشگاههای نزدیك چهارراه پهلوی زائو ها و دکتر ها و پرستاران از پنجره‌های زایشگاه مرتبا ابراز احساسات مینمودند .

**دود اسپند !**

در سراسر مسیر اعلیحضرتین از زایشگاه حمایت مادران تاچهار راه پهلوی بوی اسپند و کندر به مشام میرسید .

مردم حتی درپشت‌بامها برای تماشا گرد آمده بودند . اتومبیل حامل شاهنشاه وملکه و ولیعهد هنگام بازگشت بکاخ سلطنتی دیده میشود .

شاهنشاه وعلیاحضرت ملکه هنگام خروج از بخش زایشگاه ، والاحضرت‌ولیعهد دربغل خانم دکتر پیرنیا مدیرهٔ زایشگاه دیده میشود . در دوطرف دانشجویان آموزشگاه بهیاری صف کشیده‌اند

**دیوار گل و نور**

از چهار راه پهلوی تا کاخ سلطنتی خیابانها ی اطراف بطرز زیبائی تزئین شده بود در یك قسمت از چهارراه دسته موزیك شهربانی مرتبا آهنك های شاد مینواخت از چها رراه پهلوی تا کاخ سلطنتی دیواری از گل و نور خیابانها را فرا گرفته بود

**ازطرف حزب ملیون**

از طرف حزب ملیون ازچهارراه پهلوی تا ابتدای خیابان پاستور دالانی از گل درست شده بود که اتومبیل اعلیحضرتین از میان آن گذشت .

در دو طرف خیابان پهلوی نیز دیواری از نور بزیبائی خیابان میافزود و تعداد چهار هزار لامپ فلورسنت روشن بود برروی هریك از تیر های چراغ که از طرف‌حزب ملیون نصب شده بود چهار لامپ فلورسنت سه پرچم حزب ملیون و یك شعار برروی تابلوی کوچکی نصب شده بود که روی آن این جمله بچشم میخورد : « مقدم‌مسعود ولایت عهد عظمی بردیدگان‌ملت ایران »

سردر کلانتری یك را نیز بطرز جالبی تزئین نموده بودند .

**ارکستر خردسالان**

در ابتدای خیابان‌پاستور ارکستر خردسالان سازمان هنر و سینما بسرپرستی آقای مسعود افتخاری برنامه های هنری جالبی اجراء مینمودند و چند کودك خردسال رقص های جالبی اجراء میکردند .

**دروازه نور**

**از ابتدای خیابان پاستور تا چهار راه کاخ همچنانکه در شماره دیروز نوشته بودیم ، دروازه‌ای از نوربوجود آورده بودند . چراغها و لامپهای بیشمار و الوان نور دو دیوار وسقف نورانی در این خیابان بوجود آورده بودو آنرابصورت دروازه نور درآورده بود .**

**چشم‌دراین دروازه نور خیره میشد و شکوه و زیبائی بیمانندش بیننده‌را تحت تاثیر قرار میداد .**

ساعت دو و سی وپنجدقیقه‌اتومبیل حامل شاهنشاه ، ملکه و ولیعهد از دروازه‌نور گذشت و والاحضرت‌ولیعهد پیش از آنکه بکاخ‌سلطنتی واردشوند از این راه روشن و پر نور عبور کردند

**چهار طاق گل**

در چهار راه کاخ سلطنتی ازطرف یك شوکت ساختمانی‌چهار طاق‌نصرت گل در چهار طرف چهار راه‌بطرزجالبی بسته شده‌بود و بر بالای هر یك از طاق نصرت ها تاج گلی نیز نصب گردیده بود .

بر بالای در ورودی کاخ سلطنتی طرفین آن چندین دسته گل بزرك‌قرار داده شده بودوپرچم سلطنتی‌دراهتزاز بود .

تعداد زیادی از فیلم برداران خارجی و داخلی در وسط چهار راه منتظر مقدم اعلیحضرتین بودند .

**فرشی از گل**

از اولین طاق نصرت گل تا درکاخ سلطنتی فرشی از گل بطرز جالبی خود نمائی میکرد هنگامیکه اتومبیل اعلیحضرتین مسیر خیابان پهلوی تا کاخ اختصاصی‌راطی مینمودا‌حساسات مردم‌بحداعلای‌خودرسید واعلیحضرتین مرتبا در حالیکه خنده بر لب داشتند باحساسات پر شور مردم با تکان‌دادن دست جواب میدادند .

**ورود بکاخ**

مقارن ساعت دو و چهل دقیقه اتومبیل اعلیحضرتین و والاحضرت همایون ولیعهد بکاخ اختصاصی وارد شد احساسات بیسابقه مردم در این موقع بنهایت شدت خود رسیده بود و جمعیت دسته دسته بنزدیك کاخ سرازیر شد . وقتیکه اتومبیل اعلیحضرتین وارد کاخ شدهنوز مردم در اطراف کاخ اجتماع کرده بودند . اجتماع مردم تا مدتی بعد هم چنان در مقابل کاخ اختصاصی ادامه‌داشت.

# جشنها بمناسبت تولد ولیعهدایران

**درداردن‌هاشمی**

طبق گزارش رسیده از عمان، بمناسبت تولدمسعودولیعهددرروزهای دهم ویازدهم آبان مجالس‌جشن با شکوهی‌ازطرف‌سفارت‌کبرای‌شاهنشاهی در امان پایتخت اردن هاشمی ترتیب داده شده‌بود .

دراین جشنها نخست‌وزیر واعضای کابینه ـرئیس دربار و شخصیت‌های برجسته‌اردن‌هاشمی‌وهمچنین‌نمایندگان سیاسی مقیم اردن شرکت‌داشتند .

ضمنا بیش‌از چندین هزار نفر از شخصیت‌های مختلف اردن‌هاشمی در سفارت کبرای شاهنشاهی حضور یافتند ودفتر مخصوصی را که بهمین مناسبت گشوده شده‌بودامضاء کردند.

**یك میلیون و نیم گل**

برسر در سنگی کاخ سلطنتی از طرف یك شرکت ساختمانی چهارطاق گل نصب شده است .

هر یك از این طاقهای گل مرکب از یك میلیون و نیم گل داودی است .

بربالای هریك از طاقها تاج‌گلی نصب گردیده و بر پائین آن نیز گل میخك قرار دارد .

**از طرف حزب‌ملیون**

**در ابتدای خیابان پاستور از طرف حزب ملیون هنرمندان سازمان هنر و سینما برنامه های هنری اجراء می‌نمایند .**

**انتظار مردم**

مردم از صبح زود در دو طرف‌مسیر اعلیحضرتین وولایتعهد صف کشیده و انتظار تشریف فرمائی اعلیحضرتین‌را داشتند .

**جشن در حزب مردم**

امروز از حزب مردم اطلاع داده شد که از ساعت چهار تا هشت‌بعد از ظهر فردا بمناسبت ولادت مسعود والا حضرت ولیعهد مجلس جشنی در محل حزب مردم با شرکت اعضاء حزب بر پا خواهد بود.

**اطعام در قم**

خبر نگار مادر قم گزارش میدهد بقرار اطلاع امشب و فردا شب از طرف وزارت دربار شاهنشاهی به مناسبت ولادت مسعود ولیعهد والاگهر ایران عده کثیری از مستمندان شهرستان قم اطعام خواهند شد.

از طرف دربار شاهنشاهی باین منظور هیئتی وارد قم شده و هیئت مزبور مشغول تهیه مقدمات اطعام مستمندان میباشد .

گزارش خبر نگار ما در شهر ری نیز حاکیست ظهر امروز بشکرانه میلاد مسعود ولیعهد ایران از طرف صنف خباز در حدود سه هزار نفر از مستمندان در شهر ری اطعام شدند .

بمناسبت تولد والاحضرت ولیعهد رضا پهلوی ، پرچم ملی ایران‌برفراز عمارت‌سفارت کبرای ایران در پاریس برافراشته میشود .

دیروز نوشتیم نمایندگان‌دانش‌آموزان دبیرستان انوشیروان دادگر باتفاق خا بایندر رئیس دبیرستان یك کیك ٤ طبقه ۳۰ کیلوئی که روی طبقه چهارم تاجی از شیرینی نهاده بودند بحضور علیاحضرت ملکه فرح ضمن تبریك تقدیم نمودند . ضمنا یك آلبوم نفیسی باروی جلد مینیاتور از عکسهای نوزاد تقدیم داشتند .

پیرزنی در برابر زایشگاه به سرباز گارد اصرار میورزد که دسته گل خود را شخصا بشاهنشاه یا علیاحضرت فرح‌تقدیم کند .

سناتور دادگر درجلسه دیروز سناگفت :

# مولود مسعود ولیعهد وسیله استقرار و مرکزیت مملکت است

## راه‌آهن گرگان باعث آبادانی این خطه زرخیز خواهد شد

**در جلسه دیروز سنا آقای سناتور داد گر «عدل‌الملك» پیرامون افتتاح راه آهن گرگان و تولد والاحضرت همایون رضا پهلوی بیاناتی ایرادکرد که ذیلا از نظر خوانندگان میگذرد :**

**تشکر مردم گرگان**

اهالی محترم گرگان و مازندران از من خواسته‌اند که در موردگشایش راه آهن گرگان در روز نهم آبان ماه در جلسه علنی مجلس سنا مطالبی بعرض برسانم . گشایش راه آهن گرگان در روز نهم آبان که از عنایات و مواهب اعلیحضرت بشمار می آید یك امر ساده و معمولی نیست . این راه در تجارت و مسافرت و حمل ونقل مال‌التجاره گرگان که روز بروز هم رو بفزونی است بسیار موثر است و وسیله بزرگی است که بسیار بموقع و بجا انجام شده است و سبب عمران این خطه زرخیز خواهد شد ناطق افزود : از جمله اثرات احداث‌این راه یکی اینست که‌قیمت‌اراضی ومستغلات و خانه ها چندین برابر شده و با یك محاسبه اجمالی نزدیك بحقیقت یك میلیارد تومان از این عطیه شاهانه عاید مردم آن سامان شده است .

ناطق پس‌ازاشاره باینکه ساختمان راه تهران‌بندرشاه‌در زمان اعلیحضرت فقید تمام شده بود متذکر شد که در زمان شاهنشاه فعلی نیز راه آهنهای مشهد و تبریز و کاشان و تبریز به ترکیه انجام شده و یا در شرف‌انجام است و انتظار میرود که تا ده سال دیگر شبکه راه آهن سرتاسری ایران تکمیل شود .

**یك جشن بزرك دیگر**

آقای دادگر سپس گفت :

مردم گرگان خود را برای این جشن گشایش در روز نهم آبان مجهز کرده‌بودند ولی تقدیرآسمانی این جشن را با جشن عظیم تری تکمیل نمود و آن ولادت ولیعهد ایران در همین روز است که‌مسرت و شادمانی اهالی را صد برابربیشتر کرد .شایددر بدایت امر اهمیت این مولود باندازهٔ که لازم است تخمین نشده ولی مردمان خردمند این استان که از غارتها ،خونریزی ها و تجاوزات داخلی و خارجی رنج های گزاف ومتوالی‌برده‌اند استقرار و ادامه وضعیت و امنیت طولانی و مداوم نوید و مژده است که با تقریر و تحریر نمیتوان آن را توصیف و تعیین کرد ـ ساختمان این مملکت که در سرحدات خود از طوایف متعدد و قبایل بسیار آکنده شده و این قبایل وطوایف بلافاصله با قبایل مشابه واز جنس خود از ممالك مجاور همسایه هستند بیك مرکز ثابت و مقتدر که‌پاینده و همیشگی باشد هم عادت و هم [illegible] و موظفا احتیاج دارند. و اگر باین مرکز اداره کننده خدای نخواسته و بعد از سالیان دراز زیانی برسد شیرازه امنیت گسیخته وبدبختی بزرگی را سبب خواهد شد که با وسایل عادی و پراکندگی جلوگیری از آن در شمار محالات است ـ در ممالك دیگر دیدیم که با لغزش و تکان خوردن این‌مرکزیت‌چه خونهاریخته شدو چطور محبس‌هاپر ازمحبوسین شدند و هنوز ادامه دارد و شاید باز هم تکرار شود واین نوسان مدتها ادامه خواهد یافت و با این تقریری که امکان یافت راه برای تغییرات دیگر باز شده خدا میداند کی پایان یابد و بکجا منتهی شودو زندگانی متزلزل مردم تا چه وقت ادامه یابدویك وضع‌ثابت جایگزین این تلاش‌و از هم گسیختگی گردد. فرضا هم این استقرار و آرامش پدید آید آن کسانی که فشرده‌و بیچاره شده‌اند بنام هیئت حاکمه تجار و متمکنین و مخالفین رژیم از بین رفته‌اند و آرامش شاید روی مزار و قبور آنها نمودار شود بنا براین مردم مازندران و گرگان که تجربه و هوش سرشار دارند بسهولت می فهمند که این مولود مسعود وثیقه ووسیله استقرار وادامه مرکزیت است و اظهار شعف و مسرت آنها منطقی و استدلالی است . یکی از اهالی مازندران بابی پروائی می گفته این زیاده طلبها و خودراضی ها که عده کمی هستند ودر تهران تجمع دارند بهیچ چیز راضی و سیراب نمی شوند ولی ایالات و ولایات که از این توطئه ها دورند بهتر متوجه قضایا وبسهولت‌تجزیه و تحلیل می کنند و مسخرتبلیغات زهر آگین روزانه نمی شوند ومی یابند که امنیت و استقرار وضعیت که خدای توانا به آنها اعطا کرده با بوالهوسی ویك اوضاع متشنج نباید مبادله شود ـ اگرهم‌نواقصی در کار است باید با انتقاد از همان نواقص به خصوص بطرز بی‌غرضانه به تصحیح و اصلاح آن بکوشند ونباید با لجبازی و سبك سری نتایج مخرب و نا محدود از فرو ریختن امنیت رااز نظر دور نگاه دارند و درك کنندکه بازوال این امنیت در مرحله اول خود آنها شکار حوادث می شوند وبنا براین بجا و منطقی است که از این‌مولود مسعود که نواده رضا شاه کبیر و از طرف مادر ذریه رسول اکرم است‌بیش‌از متعارف خشنود ومسرور باشیم ، ناطق در مورد راه آهن گرگان افزود : این‌مطلب ناگفته نماند که تیمسار سر لشکر انصاری وزیر سابق راه دراین خدمات سهم بسزائی دارد و وزیر راه فعلی در این حق شناسی سهیم خواهد شد بشرط این که توقفی دراین راه روی ندهد و حالا که اسباب کار آماده ودر دسترس است این راه را تا گنبد ادامه دهند .

# آگهی مزایده (شماره‌نوزده‌ـ۱۹)

## شرکت ملی نفت ایران ـ آبادان

۱ـ شرکت ملی نفت ایران اشیاء مشروحه زیر :

الف قفل درهای چوبی بدون کلید
ب لولای درباندازه های مختلف
ج لوله سیمان نسوز باانتهای ساده
د قالبهای سوپرکس اسقاط
هـ قلاب پنکه
و سری کامل لوازم باطریهای مختلف
ز قطعات یدکی لوازم برق
ح دستگیره فلزی ( زنك زده )
ط قید فلزی (فرسوده )
ی صافی سوراخ روشوئی بالوله
ك لوله ۵ اینچ در ۲ر۱ ـ۱ اینچ
ل سه‌راهی برنجی

که تماما در محوطه انبار شرکت در بهمنشیر آبادان موجودمیباشد

م قایقهای نجات‌مستعمل ( واقع در محوطه‌انبار مازاد شرکت) باوضع موجود و در محل کنونی از طریق مزایده بفروش میرساند .

۲ـ داوطلبان میتوانند قبل از تسلیم پیشنهاد خود باداره اجناس مازاد در آبادان و یا اداره تدارکات بازرگانی شرکت ملی‌نفت ایران خیابان شاه تهران برای ملاحظه شرائط قرار داد فروش و ترتیب بازدید اجناس مراجعه نمایند .

۳ـ پیشنهاد دهندگان بایستی نرخ پیشنهادی خودرا با قید رویت جنس واطلاع کامل از کمیت‌وکیفیت آن و وقوف‌برشرائط‌قرارداد بطور کلی و یکجا بریال تعیین نمایند .

٤ـ برنده مزایده مسئول پرداخت عوارض گمرکی و سایرحقوق‌و مالیاتهای دولتی از جمله عوارض شهرداری خواهد بود .

۵ـ پیشنهاد دهندگان باید مبلغ پنج هزار ریال (ـر۰۰۰ر۵ ریال) بعنوان سپرده بصندوق شرکت در آبادان و یا تهران پرداخت نمودهو قبض سپرده را ضمیمه پیشنهادنمایند .درصورتیکه برنده‌مزایده درظرف مدت ۱۵ روز ازتاریخ ابلاغ شرکت از امضاء قرارداد و انجام معامله خودداری کند سپرده‌اش بسود شرکت ضبط خواهد گردید و حق هیچگونه اعتراضی را ندارد .

سپرده بایستی بصورت وجه نقد یا تضمین بانکی بلاشرط باشد . به پیشنهادات مبهم ناخوانا ـ مشروط و فاقد قبض سپرده و پیشنهاداتیکه دیر تراز موعد مقرر واصل شود ترتیب اثر داده نخواهد شد .

٦ـ پیشنهادات بایستی در پاکتهای سربسته و ممهور گذارده‌شده و بنشانی رئیس اداره اجناس مازاد شرکت ملی نفت ایران در آبادان و یا اداره تدارکات بازرگانی شرکت ملی نفت ایران خیابان شاه‌تهران فرستاده شوند و روی آن جمله پیشنهاد خریدقفل‌درهای‌چوبی و غیره قید شود .

پیشنهادات بایستی تاساعت ۱۲ ظهر روز سه شنبه اول آذرماه ۱۳۳۹ مطابق با ۲۲ نوامبر ۱۹٦۰ باداره اجناس مازاد در آبادان ویااداره تدارکات بازرگانی در تهران تسلیم و رسید دریافت شود .

۷ـ شرکت در ظرف ۲۱ روز پس از آخرین روز مدت دریافت پیشنهادات بدرخواستهای واصله رسیدگی و برنده مزایده را تعیین و ابلاغ مینماید .

۸ـ شرکت در قبول یا ردهریك و یا کلیه پیشنهادات واصله مختار است .

۹ـ سپرده نفر اول و دوم تاامضاء قرارداد نزد شرکت باقی میماند ولی سپرده سایرین پس از تعیین برنده مزایده مسترد خواهد شد .

**شرکت ملی نفت ایران**

آ ـ ۲۷٦۹۰ ۲ـ۲


بانک عمران آینده شما را تامین میکند بانک عمران آینده شما را تامین میکند

وام تشکیل سرمایه

برای :

کسب و کار

ادامه تحصیلات

فردای فرزندان

تهیه مسکن

احتیاجات کشاورزی

بانک عمران

بمنظور سعادت خانواده های ایرانی و کمك به‌بازوان توانای زحمتکشان و افکار ترقیخواهانه جوانان دانش آموز و دانشجو «وام» تشکیل سرمایه را اعلام میدارد

عموم مردم ایران ، کارگران وکشاورزان

بمنظور ایجاد کار و گسترش فعالیت عمرانی خود درراه‌آبادانی کشوروکشاورزان‌وپیشه‌وران وصاحبان صنایع کوچك‌برای توسعه‌وتکمیل‌پیشه خودوجوانان‌ودانشجویان‌وفارغ‌التحصیلان‌برای ادامه تحصیل ویااستفاده عملی از تجربیات و معلومات خویش میتوانند با سپرده‌های یکسال، دوسال، سه سال ویا بیشترکه باقساط ماهانه‌ببانك می‌سپارند چندین برابر آن وام از بانك عمران دریافت دارند.

بانک عمران

به پیروی از نیات خیرخواهانه شاهنشاه معظم باایجاد وام تشکیل سرمایه گام بلندی در راه خواسته‌های‌ملت ایران و هموطنان خودبرمیدارد.

برای گشایش حساب سپرده وام «تشکیل سرمایه» بانك‌عمران همه روزه ازساعت ۸ تا ۲ واز ۴½ تا ٦½ بعداز ظهر و روزهای جمعه از ساعت ۹ الی ۱۲ صبح مراجعه‌فرمائیدنشانی ـ شاهرضا ، چهارراه کالج . بانك عمران تلفنهای ٤۸۳٦۳ ـ ٤۸۳٦۲ ـ ٤۸۳٦۱

برای‌افتتاح حساب سپرده وام‌تشکیل‌سرمایه درشهرستانها به‌شعبات بانك عمران مراجعه فرمائید



المپیا فارسی و لاتین

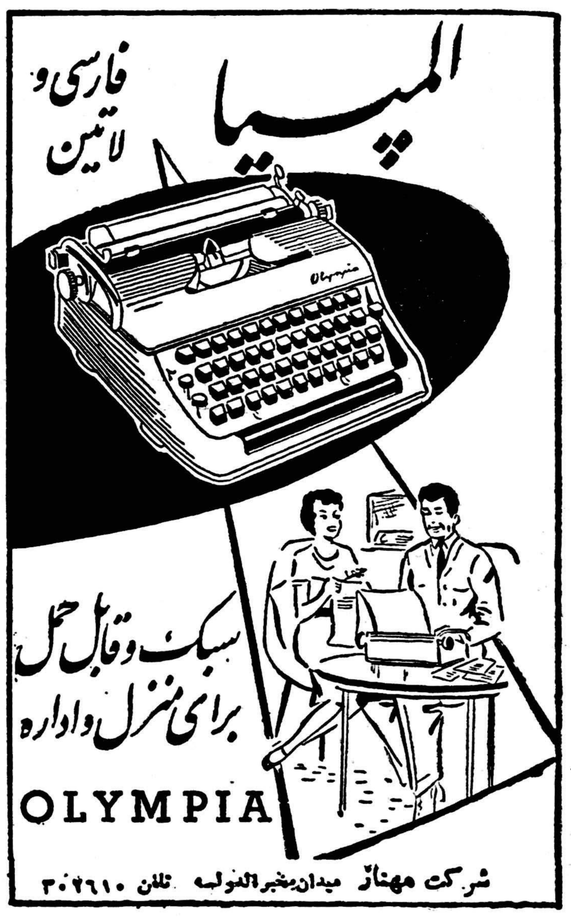

سبک وقابل حمل برای منزل واداره

OLYMPIA

شرکت مهناز میدان‌مخبرالدوله تلفن ۳۰۲٦۱۰



ARIANA AFGHAN AIRLINES

کابل ـ فرانکفورت

باهواپیمای د ث ـ ٦ ب

DC-6B

ازراه قندهار ـ تهران ـ دمشق ـ بیروت ـ آنکارا ـ پراگ

این یگانه خط هوائی است که بافغانستان رفت‌وآمد نموده وتسهیلات زیرین‌را فراهم میکند
هواپیمای مجهز بدستگاه رادارکه برفراز جو پرواز میکند
با سرویس درجه یك وسرویس جهانگردی
پرواز یکسره بدون تعویض هواپیما

فرانکفورت ـ کابل ـ فرانکفورت

کوتاهترین مدت مسافرت بین اروپا وافغانستان

نماینده کل
شرکت هواپیمائی آریانا
فرودگاه مهرآباد ـ تهران
نشانی تلگرافی ـ آف گرکو

د آریانا افغان هوائی شرکت
هواپیماهای آریانا با درهای وسیع وبزرگ برای حمل بار

آ ـ ۲۹٤٦۸

آل پاین
آمد بازار!
پرتقال
لیمو
گیلاس
لیموولایم
جینجرایل
میوه
کولا
پاین اپل
کرم سودا
شامپانی غیرالکلی
بنوش ولی آل پاین بنوش!
انواع دیگر
آل پاین
نوشابه غیرالکلی
تهیه شده از شیره و آب تازه ترین میوه ها
ALPINE
10 FLAVOURS
ALPINE Refresher
تلویزیون آگهی
در زیر تشتک های آل پاین هزاران گنج بزرگ نهفته است
آ ل پ ا ی ن
۱- جمع آورندگان تشتک های آل پاین بترتیب حروف (آ ل پ ای ن) ده هزار ریال نازشصت میگیرند.

عریضه سرگشاده

# پیشگاه مبارک بندگان اعلیحضرت همایون شاهنشاه محبوب و معظم ارواحنا فداه

مولود مسعود ولیعهد خجسته عزیز شاهنشاهی ایران قلوب عموم ملت را مملو از سرور و شادمانی نموده و آمال و آرزوی دیرین ملت بنحو شایسته و زائدالوصفی برآورده شده است جان نثاران کارگران اتوبوسرانی شرکت ملی نفت بسهم خود از صمیم قلب این موهبت عظمی‌رابشخص شخیص اعلیحضرت همایون و علیا حضرت ملکه محبوب و خاندان جلیل سلطنت تبریك عرض نموده و امیدواریم آن ولیعهد عزیز وارجمند از سایه پدر تاجدار خود بانهایت عزت و عظمت موجد مجد و افتخار کشور شاهنشاهی ایران گردیده و باتائیدات خداوند متعال‌دوشادوش پدر تاجدار وخردمند خود هرچه بیشتر در رفاه و آسایش عموم ملت بویژه طبقه‌ضعیف کارگر کوشا بوده و برای همیشه نام نامی و پرافتخار شاهنشاهی ایران در صفحات درخشان تاریخ باخطوطی برجسته و طلائی ثبت و ضبط گردد .

اعلیحضرتا دراین هنگام که خداوند متعال عنایت فرموده و یکی از بزرگترین آمال‌ذات اقدس شهریاری و علیا حضرت ملکه محبوب وخاندان جلیل سلطنت و عموم ملت ایران رابرآورده است وسرتاسر کشور غرق‌سرورو شادمانی هستند فدویان بشکرانه این‌موهبت بزرك دست توسل بدامان آن شهریار رئوف و کارگر دوست‌دراز نموده و استدعای توجه بعرایض عاجزانه زیر را داریم جان نثاران ٦٥٤ نفر کارگران معیل و زحمتکش این قسمت که مدت ۱۲ سال است یکی از مهمترین دستگاه‌های شرکت نفت را بنحو شایسته اداره نموده و حتی در بحرانی ترین‌مواقع بانهایت‌دقت وظایف محوله را انجام داده و مفتخریم که دین خودرا به‌شاهنشاه معظم‌و میهن‌عزیز ادا نموده‌ایم .

اعلیحضرتا مهمترین عاملیکه دراین گرمای شدید وطاقت فرسای آبادان باعث‌پریشانی چاکران گردیده‌محرومیت‌از مزایائی است که بکارگران مشابه پرداخت میگردد مثلا نداشتن منزل که آنهم بعلت نامناسب بودن اوقات شروع وخاتمه کار بیش از سایر مایحتاج مارا رنج میدهد و حتی دراجرای منویات اعلیحضرت همایونی درسال ۳۸ بوسیله جناب آقای نخست‌وزیر وقت مقرر گردید که بعموم کارگران فاقد مسکن از طرف کارفرما روزانه پنج ریال بعنوان کمك هزینه منزل پرداخت شود ولی بادستورات موکد وزارت جلیله کار و اقدامات اداره کار شهرستان آبادان مبنی‌برمحق بودن و پرداخت‌آن بفدویان معذالك تاکنون بدریافت‌آن‌نائل‌نشده‌ایم.
شهریارا بااینکه توسعه علم ودانش مورد توجه مخصوص اعلیحضرت همایونی بوده ومیباشد بااینوصف‌اجازه‌تحصیل‌علم‌درموسسات فرهنگی شرکت نیز برای فدویان میسر نیست .

یکی دیگر از محرومیتهای چاکران عدم استفاده از فروشگاه های تعاونی و کارت جیره آن شرکت است بااینکه تشکیل شرکتهای تعاونی برای رفع نیازمندیهای عموم کارکنان اعم‌از لشکری و کشوری مورد علاقه مخصوص شاهانه است و باتوجه بااقدامات اخیردولت‌عموم کارکنان کشوری و لشکری وشرکتی مقیم این شهرستان از فروشگاه‌های تعاونی استفاده می‌نمایند و کارگران مشابه نیز از استفاده کارت جیره شرکتی برخوردار استولی چاکران را از استفاده کارتهای جیره مزبور محروم داشته‌اند .

اعلیحضرتا محرومیت و فشاریکه از طرف کارفرما بفدویان میرسد بیش ازحد تصور است و بیم آن می‌رود که باتشریح تمامی آنها خاطر مبارك همایونی مکد ر گردند شاهنشاها فدویان کارگران معیل زحمتکش هستیم که کلیه قوانین وزارت کار درباره مااجرا میگردد ولی بعلت سود طلبی ریاست این کارگاه مارا از ترفیع و اضافات ۱۲ ساله محروم داشته است باعنایت و مرحمتیکه ذات‌مبارك‌همایونی نسبت بکلیه زحمتکشان کشور اعم از زارع و کارگر مبذول‌داشته‌اند بدین‌وسیله بشرف عرض میرساند که تنها کسانیکه از عنایات خاصه ملوکانه بی‌نصیب مانده اند فدویان می‌باشیم واستدعا داریم نسبت بعرایض عاجزانه چاکران اقدامی شاهانه مبذول فرمایند.
باتقدیم بهترین ادعیه خالصانه بنده جان‌نثار ـ تقی مشکوةالسادات ـ حسین وکیلی ـمحسن شریعتی ـ علیقلی سلیمانی ـ حضیر.

آ ـ ۲۹٦۷۸

# آگهی نرخ حبوبات

شهرداری تهران نرخ انواع حبوبات برنج و روغن را از این تاریخ برای مدت یکماه‌بشرح زیر تعیین و باطلاع عامه میرساند :

| | | | | | |
|---|---|---|---|---|---|
| ۱ـنخودبجنوردی عمده‌فروشی | کیلوئی | ۱۵٫۵۰ | ریال | خورده فروشی کیلو | ۱۷٫۵۰ریال |
| ۲ـنخود اردبیلی اعلا | کیلوئی | ۱۸٫۵۰ | ریال | خورده‌فروشی کیلو | ۲۱ریال |
| ۳ـلپه تبریز و آذرشهر | کیلوئی | ۲۲٫۵۰ | ریال | خورده‌فروشی کیلو | ۲۵٫۵۰ریال |
| ٤ـلپه نخود سیاه | کیلوئی | ۲۰ | ریال | خورده فروشی کیلو | ۲۳ریال |
| ٥ـلوبیا سفید درشت معمولی | کیلوئی | ۱٦ | ریال | خورده فروشی کیلو | ۱۸٫۵۰ریال |
| ٦ـلوبیا ریز معمولی | کیلوئی | ۱٤ | ریال | خورده فروشی کیلو | ۱٦ ریال |
| ۷ـلوبیا سفید سرت | کیلوئی | ۱۷٫۵۰ | ریال | خورده فروشی کیلو | ۲۰ ریال |
| ۸ـچشم بلبلی | کیلوئی | ۱٤٫۵۰ | ریال | خورده فروشی کیلو | ۱٦٫۵۰ ریال |
| ۹ـلوبیا متفرقه دورشهر | کیلوئی | ۱۲ | ریال | خورده فروشی کیلو | ۱۳٫۵۰ ریال |
| ۱۰ـعدس ریز | کیلوئی | ۱۰ | ریال | خورده فروشی کیلو | ۱۱٫۵۰ ریال |
| ۱۱ـعدس‌لشکری(مخلوط) | کیلوئی | ۱۵ | ریال | خورده فروشی کیلو | ۱۷ ریال |
| ۱۲ـعدس‌درشت اعلا | کیلوئی | ۱۹ | ریال | خورده فروشی کیلو | ۲۱٫۵۰ ل‌یار |
| ۱۳ـماش | کیلوئی | ۱۰٫۵۰ | ریال | خورده فروشی کیلو | ۱۲ ریال |
| ۱٤ـلپه باقلابروجرد | کیلوئی | ۱۰٫۵۰ | ریال | خورده فروشی کیلو | ۱۲ ریال |
| ۱۵ـلپه‌متفرقه | کیلوئی | ۹ | ریال | خورده فروشی کیلو | ۱۰ ریال |
| ۱٦ـلوبیاچیتی دماوندوقزوینی | کیلوئی | ۱۹ | ریال | خورده فروشی کیلو | ۲۱٫۵۰ ریال |
| ۱۷ـلوبیااردبیلی | کیلوئی | ۱٤٫۵۰ | ریال | خورده فروشی کیلو | ۱٦٫۵۰ ریال |
| ۱۸ـلوبیا قرمزجگرکی | کیلوئی | ۱۸ | ریال | خورده فروشی کیلو | ۲۰٫۵۰ ریال |
| ۱۹ـلوبیا قرمز قمی اعلا | کیلوئی | ۲٦ | ریال | خورده فروشی کیلو | ۳۰ ریال |
| ۲۰ـلوبیاکرم‌رشتی | کیلوئی | ۱۲٫۵۰ | ریال | خورده فروشی کیلو | ۱٤ ریال |
| ۲۱ـکشك شیرازی | کیلوئی | ۲۷ | ریال | خورده فروشی کیلو | ۳۰ ریال |
| ۲۲ـلوبیا زنجان ومیانه مشهدی | کیلوئی | ۱۷ | ریال | خورده فروشی کیلو | ۱۹ریال |
| ۲۳برنج‌چمپاماشینی | کیلوئی | ۱۱٫۳۰تا۱۱٫۵۰ | ریال | خورده فروشی کیلو | ۱۳ ریال |
| ۲٤ـبرنج‌صدری درجه‌یك‌مازندرانی | کیلوئی | ۲۲تا۲۳ | ریال | خورده فروشی کیلو | ۲٤٫۵۰ رل‌یا |
| ۲۵ـبرنج‌درجه‌دو | کیلوئی | ۲۰تا۲۱ | ریال | خورده فروشی کیلو | ۲۲٫۵۰ ریال |
| ۲٦ـبرنج‌درجه‌سه | کیلوئی | ۱۸تا۱۹ | ریال | خورده فروشی کیلو | ۲۰ ریال |
| ۲۷ـصدری‌درجه‌یك‌لنگرودی ورشتی | کیلوئی | ۲۵ | ریال | خورده فروشی کیلو | ۲۷٫۵۰ ریال |
| ۲۸ـبرنج‌درجه‌دو | کیلوئی | ۲۲ | ریال | خورده فروشی کیلو | ۲٤ ریال |
| ۲۹ـبرنج‌درجه سه‌درهم | کیلوئی | ۲۰ | ریال | خورده فروشی کیلو | ۲۲ ریال |
| ۳۰ـنیمه‌دانه‌مازندرانی | کیلوئی | ۱۲ | ریال | خورده‌فروشی کیلو | ۱۳٫۵۰ ریال |
| ۳۱ـ نیمه لاشه | کیلوئی | ۱٤ | ریال | خورده فروشی کیلو | ۱۵٫۵۰ ریال |
| ۳۲ـ روغن کرمانشاهی‌حیوانی‌صددر صدخالص | کیلوئی | ۱۸۸ | ریال | خورده فروشی‌کیلو | ۲۰۰( یك‌سیر ۱۵٫۵ ریال |
| ۳۳ـروغن‌شیراز و کردستان | کیلوئی | ۱۸۲ | ریال | خورده فروشی کیلو | ۱۹٤یك‌سیر ۱۵ ریال |
| ۳٤ـروغن فسا وآذربایجان | کیلوئی | ۱٦۰ | ریال | خورده فروشی کیلو | ۱۷۲یك سیر ۱۳٫۵۰ ریال |
| ۳۵ـکره‌آشپزخانه | کیلوئی | ۱۲۲ | ریال | خورده فروشی کیلو | ۱۳۲یك‌سیر ۱۱٫۵۰ ریال |

۳٦ـروغن نباتی محصول داخله در حلب ۱۸کیلوئی عمده فروشی درمراکز بخش کارخانجات هرکیلو ۵۲ریال خورده فروشی بکیلو ۵٦ریال (۷۵گرم یك‌سیر ) ٤٫۵۰ریال .

از عموم اهالی محترم پایتخت تقاضا می‌شود برای اجرای نرخ های بالاباشهرداری تهران‌همکاری لازمه را نموده وهرگاه تخلفی مشاهده نمودند مراتب را فورا باداره کل خواربار و اصناف شهرداری و یابدادگاههای کیفر گرانفروشان اطلاع‌دهید تامتخلفین تحت تعقیب قانونی قرار گیرند .

آ ـ ۲۹٦۵۰ — شهردار تهران


یک مسافرت دلپذیر در حداقل وقت
راحت سریع باصرفه

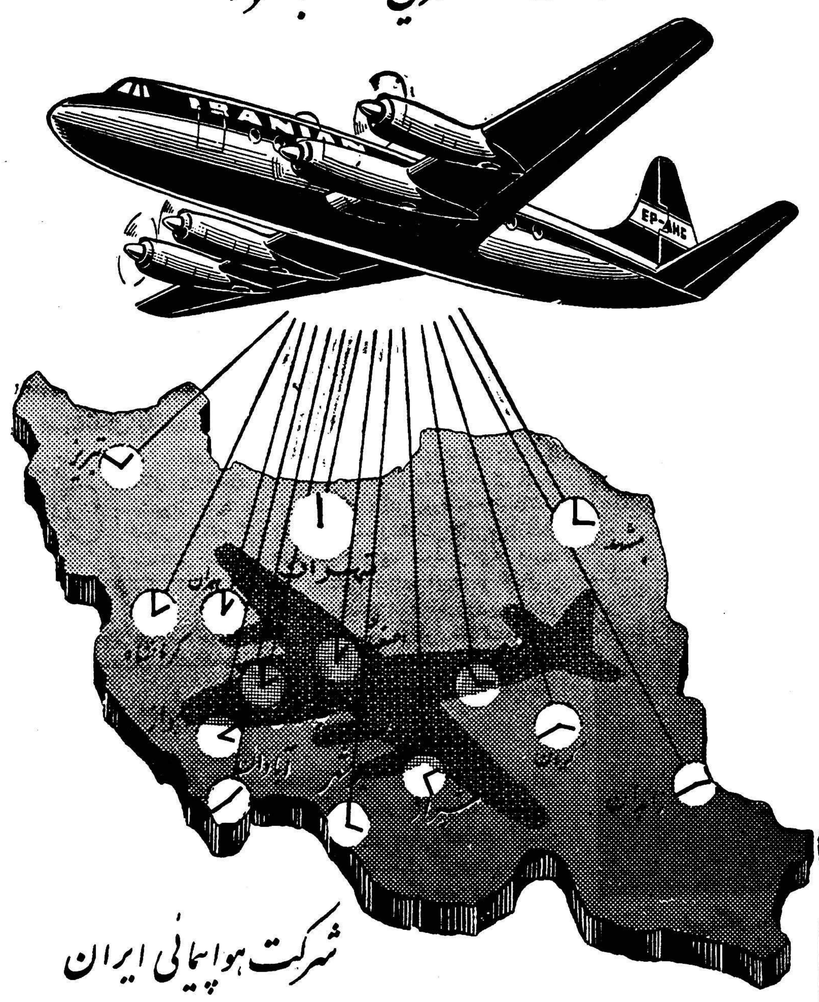

شرکت هواپیمائی ایران
باهواپیماهای مجهز در حداقل وقت شمارا به نقاط مختلف کشور میرساند
IRANAIR
آوازه

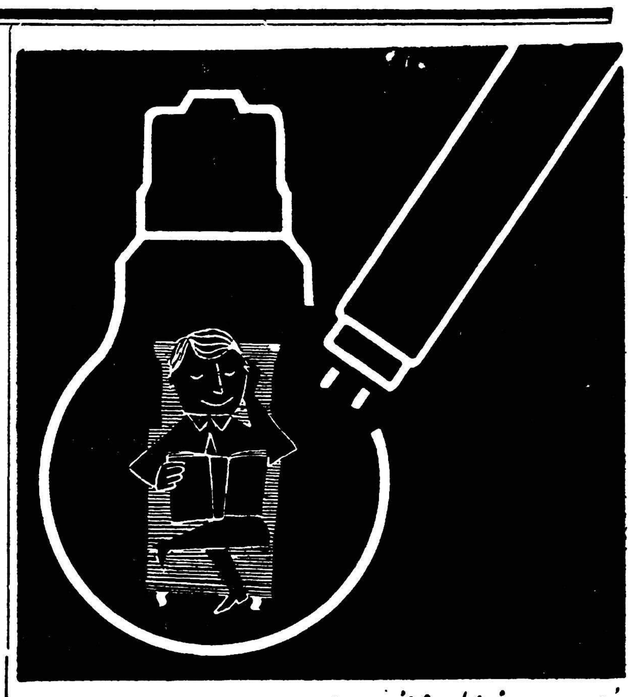

مطالعه در نور مطبوع اسرام
روشنی بخش شبهای تار
دلچسب تر و دلنشین تر است
اسرام چون روز روشن است
OSRAM
آ ـ ۲۹٦۸۲

مژده باهالی محترم شمیرانات
فروشگاه آهن‌نو
انواع بخاری ـ آبگرم‌کن ـ وان ـ روشوئی ولوازم ساختمانی را نقد واقساط در دسترس مشتریان محترم میگذارد. خیابان‌شهرداری
تلفن ۸۳۷۸۲ آ ـ ۲۹۲٤۲ ۱ـ۲

نقشه‌برداری
دوره جدید کلاس نقشه برداری‌با استفاده از کاملترین وسائل وجدید ترین دوربینهای لازمه زیرنظراستادان دانشمند تشکیل میشود . شرکتها و موسسات بزرك فقط فارغ‌التحصیلان کاخ دانش را استخدام میکنند .
کاخ دانش
نادری ـنرسیده‌بچهارراه اسلامبول
آ ـ ۲۹٦۰٦

لباس زیر لطیف
KAYSER
کایزر
پاریس
زیرپوش
ژوپن
رب دوشامبر
لباس خواب بی‌نظیر
فقط در
فروشگاه کرین
تخت جمشید ۵۱۱ تلفن ۳۹۲۲۹
آ ـ ۲۹۵۹۲

قابل توجه داروخانه‌ها
رماژن
مرکز پخش
تهران ـ ناصرخسرو سرای مینوئی
داروئی اخوان
آ ـ ۲٦۰۲۳ ۱ـ۷

گرمتر از آغوش پرمهر مادر!

اطاقی است که با بخاری
کلمن
گرم شده باشد
فروشگاه کلمن ساختمان تقی نیا خیابان سعدی
وسایر فروشگاههای معتبر تهران وشهرستانها
Coleman
کانون آگهی زیبا

## اتومبیل‌مردی‌راازززندگی‌محروم‌کرد

### ٤حادثه‌دریکروز

### براثر انفجار دینامیت دوکودك بسختی مجروح شدند

**زبان راننده‌ای درنتیجه تصادف از وسط دونیم شد**

خبرنگار ما در کرج طی گزارشی مینویسد جمعه‌ای‌که‌گذشت روزتصادف و حادثه در کرج بود زیرا روز جمعه چهار تصادف و حادثه ناگوار در این شهر و اطراف آن رویداد .

**تصادف با تراکتور**

صبح روز جمعه تراکتوری برانندگی علی اکبر در نزدیکی کرج با دو نفر دیگر تصادف کرد و یکی از عابرین بنام هادی نجات بر اثر شدت جراحات وارده آنا جان سپرد و دیگری بسختی مجروح شد .

**انفجار دینامیت**

ضمنا همان روز در منزل شخصی بنام خیراله یکی از کارگران کرج انفجاری رویداد و در این واقعه دست یکی از فرزندان خیراله بنام جلیل قطع شد و برادرش نیز مجروح‌گردید با انتقال مجروحین به‌بیمارستان‌جریان تحت تعقیب قرار گرفت گفته میشود پهلوی عازم تهران بود در نزدیکی آبیك با کامیونی تصادف کرد در این واقعه حسن پور کاظمی و همسرش بسختی مجروح شدند .

خیراله در منزل خود مقداری دینامیت و باروت مخفی کرده و این حادثه‌بعنت انفجار یکی از دینامیت ها رویداده است .

**تصادف اتومبیل**

روز جمعه اتومبیل سواری شماره ۲۱۵٤٤ برانندگی امان اله که باتفاق سه نفر از دوستان خود عازم‌تهران‌بود دربین راه با کامیون شماره ۲۰۳۳۸ تصادف‌کرد شدت‌این‌تصادف‌باندازه‌ای بود که قسمت جلو اتومبیل سواری متلاشی و زبان امان‌اله ازوسط بدونیم شد و یکی از سر نشینان اتومبیل‌نیز بسختی مجروح گردید .

**تصادف دیگر**

همچنین روز جمعه اتومبیل فولکس واگنی برانندگی حسن پور کاظمی که باتفاق همسرو فرزندان خود از بندر-

## پرده‌برداری از مجسمه شاهنشاه

### ساختمان جدید پست‌وتلگراف‌افتتاح‌شد

خبرنگار ما در شاهرود مینویسد چند روز قبل ساختمان جدید اداره پست‌وتلگراف شاهرودطی‌مراسمی بوسیله آقای راسخ فرماندار این شهرستان گشایش یافت و از مجسمه شاهنشاه نیز که در سالن این اداره نصب گردیده است پرده برداری شد در این مراسم روسای ادارات دولتی و جمعی از محترمین و معاریف شاهرود حضور داشتند و هنگام پرده برداری از مجسمه شاهنشاه نسبت باعلیحضرت همایونی‌بشدت ابراز احساسات شد .

## استاد دانشگاههای آلمان درشیراز

### استاندار بافتخار این استاد ضیافت داد

خبرنگار ما در شیراز گزارش میدهد دو روز قبل آقای پروفسور «لنیش‌تاین» استاد دانشگاههای آلمان بشیراز وارد شد و با آقای دکتر پیراسته استاندار فارس ملاقات کرد آقای پروفسور «لنیش تاین» از آثار باستانی تخت جمشید نیز بازدید نمود و قرار است امروزدر دانشکده پزشکی شیراز در باره بستگی ادبیات ایران و آلمان و مقام‌حافظ سخنرانی کند از طرف آقای دکتر پیراسته استاندارفارس بافتخار استاد آلمانی ضیافتی در استانداری ترتیب داده شد و در این ضیافت‌روسای ادارات دولتی و استادان دانشگاه شیراز و مدیران جرائد محلی حضورداشتند

## دستگیری سارقین

### تشکیل کمیسیون انتخابات

### انجمن شهر

خبرنگار مادر رضوانده مینویسد چندروز قبل دونفر از سارقین با-سابقه بخش «خوشابر» از توابع رضوانده که مدتها بسرقت احشام کشاورزان اشتغال داشتند بوسیله گروهبان یعقوب دهدار یکی از ماموربن ژاندارمری دستگیر شدند وپس‌از تکمیل پرونده بدادگاه طوالش اعزام گردید اسامی ایندو نفر مدی‌فرزند حاجی‌بابازاده‌دلری ونوروز احمدی میباشد.

چندروز قبل کمیسیونی برای رسیدگی بکار انتخابات انجمن شهر همدان درفرمانداری این شهرستان تشکیل گردید و دراین باره تصمیماتی گرفته شد ضمنا جریان مذاکرات و تصمیمات این کمیسیون برای اطلاع داوطلبین نمایندگی انجمن شهر آگهی گردید تا روز هفدهم آبان ماه معرفی نامهٔ خودرا تسلیم نمایند.

## دستهٔ موزیك اردن درباغ‌ملی مشهد

خبرنگار مادر مشهد مینویسد چند روز قبل دسته موزیك کشور هاشمی اردن بقصد زیارت آستان قدس رضوی وارد مشهد شد اعضای این‌دسته پس از تشرف به آستان قدس در باغ ملی مشهد که گردشگاه عمومی است حضور یافتند و بمناسبت ولادت مسعود ولیعهد ایران برای مردم آهنگهای نشاط بخش اجرا کردند در عکس بالا اعضای دسته موزیك کشور هاشمی اردن هنگام پخش ترانه های نشاط انگیز دیده میشوند .

## روضه‌خوان شهر بضرب ٦٣٣نفر کشاورز صاحب زمین شدند

### شش‌پر یك‌کیلوئی از پا درآمد

**از مسافرت بازگشت ویکسر بخانه روضه‌خوان‌شهر مراجعه نمود**

خبرنگار مادر میاندوآب گزارش میدهد روز پنجشنبه گذشته آقای مهندس مهدوی وزیر کشاورزی استاد مالکیت اراضی خالصه پازده قریه از توابع میاندوآب را بین ٦٣٣ نفر از کشاورزان قراءمزبور توزیع کرد مجموع مساحت اراضی تقسیم شده ۳۷۹٦ هکتار میباشد در عکس بالا آقای وزیر کشاورزی هنگام اهداء سند مالکیت یکی از کشاورزان دیده میشود .

## جنایت‌بیدلیل

### در راهش بکمین ایستاد و بضرب شش‌پر او را کشت

ازدلیران‌تنگستانی وجوانمردی‌و شجاعت آنان داستانها شنیده بودم واحترام عجیبی نسبت به مردم این منطقه در خود احساس میکردم‌ولی نمیدانستم که بین دلیران‌تنگستانی هم افرادی کج‌خیال و کوته‌نظر پیدا میشوند که بی‌هیچ منطق و دلیل ، شاید بخیالی واهی بیگناهی رااز پای در می‌آورند و آنوقت خود رانیز تنگستانی میدانند وجزءدلیران این منطقه میشمارند.

شنیدم رضا غلام یکی از اهالی اهرم مرکز تنگستان که درفاصلهٔ شصت کیلومتری مشرق‌بندربوشهر واقع است شب هنگام که‌ازمسافرت «دلور» یکی از بنادر تنگستان به اهرم مراجعت کرده است مستقیما بخانه حاج‌علی قائدی روضه‌خوان رفته واز خانواده‌اش سراغ وی و پسرانش را گرفته است هنگامیکه باو گفته اند حاج‌علی برای روضه خوانی به‌خانه یکی از همسایگان رفته رضا غلام باشش‌پر یك‌کیلوئی خود درراه بازگشت روضه خوان

حاج علی‌قائدی روضه‌خوان‌مقتول

**در دادگاه نسبت بقاتل ابراز تنفرکرد ولی خود او درهمان‌روز مردی را کشت و دستگیر شد**

قبلا اطلاع داده شد که محمد امین زمانی نژاد یکی از اهالی سنندج طی نزاعی شخصی بنام شکراله پاك ضمیر را باچند ضربه چاقو مجروح کرد و مجروح پس‌از انتقال به بیمارستان براثر شدت جراحات وارده جان سپرد. خبرنگار ما در سنندج جریان مشروح این واقعه را چنین گزارش داده است. آنروز محمد امین زمانی نژاد که جوانی بی‌آزار بود برای تماشای محاکمه قاتلی بنام سیف‌اله نارنجی بدادگاه جنائی رفت محمد امین‌نیز از جمله کسانی بود که در جریان محاکمه نسبت به عمل ناپسند سیف‌اله نارنجی ابراز تنفر میکردند ولی هیچکس نمیدانست که این جوان سربزیر هم مرتکب قتل خواهدشدزیرا هنگامیکه‌محمدامین از دادگاه بخانه مراجعت کرد همسرش باو گفت در مجلس‌عروسی سه‌نفر برای من ایجاد مزاحمت کردند ویکی از مراجعین شکراله پاك ضمیربود.

محمد امین از شدت این حرف فوق‌العاده عصبانی شد و پس‌ازتهیه چاقوی تیزی بسراغ شکراله ودونفر دیگر از دوستان اورفت وطی‌نزاعی که رویداد محمد امین با وارد - آوردن چند ضربه چاقو شکراله را از پای درآورد جریان باطلاع ماموربن انتظامی سنندج رسید . ماموربن پس‌از حضور در محل محمدامین را بازداشت‌کردند و پرونده امر درشعبه ۳دادگستری کردستان تحت تعقیب قرارگرفت

## بازی تقدیر

### چون زورش بصاحب خر نرسید

## صاحب الاغ هم بانتقام خر خود حریف را چاقو زد

چندی پیش هنگامیکه شعبان یکی از اهالی‌قریهٔ «نوبرار» اسدآباد همدان بمسافرت رفته بود یکی ازاهالی قریه بنام نصرت که‌باشعبان‌سابقهٔ اختلافاتی داشت بقصد گرفتن انتقام !؟گوش ولب‌الاغ‌اورا باکارد بریدواین امرموجب سقط‌شدن الاغ‌زبان‌بسته گردید مدتها پس‌از این واقعه شعبان‌ازسفرمراجعت کرد وباشنیدن این جریان تصمیم گرفت که نصرت را بسختی‌تنبیه کندوانتقام الاغش را بگیرد دراجرای‌این تصمیم چندروز قبل هنگامیکه نصرت عازم قریهٔ «گذرکجین» بود شعبان با کاردی که همراه داشت بوی‌حمله نمودو وبا واردآوردن چند ضربه‌کارد ویرا بسختی مجروح کرد. جریان باطلاع‌مقامات انتظامی رسید و ماموربن‌بعداز حضور در محل واقعه مجروح‌راجهت معالجه به بیمارستان همدان منتقل کردند وبرای دستگیری‌شعبان نیز اقدامات لازم بعمل آمد این جریان را خبرنگار مادر همدان گزارش داده است.

## موافقت شد

### باایجاد یك‌نهر

### آب ٤ قریه‌تامین‌شد

بنابگزارش خبرنگارما در آستارا براثر اقدامات آقای رزاقی فرماندار آستارا اخیرا از طرف بانك‌کشاورزی ایران موافقت شده است که‌در این شهرستان شعبه‌بانك کشاورزی دایر گردد و آقای علی‌اکبر اسلامی‌بسمت رئیس بانك کشاورزی آستارا منصوب گردیده است هم‌اکنون آقای اسلامی مشغول تهیه مقدمات تاسیس بانك کشاورزی دراین شهرستان میباشد .

خبرنگار ما در طالقان مینویسد براثر مساعی آقای مهندس‌طالقانی اخیرا باایجاد نهرآبی برای تامین آب مورد نیاز قریه اورنك طالقان اقدام شده‌است نقشه این نهر بوسیله آقای مهندس طالقانی تهیه شده و آب آن مزارع چهار قریه را مشروب میسازد خبرنگار مادر گزارش خود اضافه میکند چند روز قبل کشاورزان قریه اورنك برای تجلیل از خدمات آقای مهندس طالقانی مجلس‌جشنی در محل‌برگزار کردند و دراین مجلس از مدعوین پذیرائی مفصلی بعمل آمد .

## گوش ولب خررا بریدا!

## حادثه‌ای درخیابان

طبق گزارش خبرنگارما در همدان چندروز قبل اتومبیل جیپ شماره۱۳۲ برانندگی سیدمهدی‌رحیمی هنگام‌عبور ازخیابان شورین همدان باعلی جان فرزند آقاجان شفیعی تصادف کرد و اورا بسختی مجروح‌نمود مجروح برای معالجه به بیمارستان انتقال یافت و راننده بوسیله یکی‌ازماموربن شهربانی دستگیر شدو تحت‌تعقیب قرار گرفت.

## قربانی تصادف

خبرنگار ما در گرمسار مینویسد چندروز قبل کامیون شماره ۲۰۸۰ که شاگرد راننده آنرا هدایت میکرد درایوانکی باشخصی بنام حسین‌تصاف کردو او را بسختی مجروح نمود .

مجروح‌بلافاصله به بیمارستان انتقال یافت ولی براثر شدت جراحات وارده جان سپرد شاگرد راننده و همچنین راننده کامیون بازداشت‌شدند وجریان تحت تعقیب قرار گرفت .

## بقیه درمشهد !

**خبرنگار ما در مشهد گزارش می دهد بقیه مسابقات کشتی قهرمانی خراسان بجای شهرستان تربت جام درشهرستان مشهد انجام میگیرد در برنامه این مسابقات هیچگونه تغییری داده نشده است .**

## عشق‌پیری

### پیرمرد ٦٠ ساله‌ای که سه‌زن عقدی وچند صیغه داشت بادختر دانش‌آموزی ازدواج‌کرد !

### اتومبیل واژگون‌شد و عروس در خانهٔ عمه‌خود متحصن گردید

سید نعمه که‌طی٦٠ سال زندگی طعم سردوگرم روزگاررا چشیده بود وسه‌زن عقدی‌و چندزن صیغه داشت چندروز قبل برای گردش درآبادان از «قریه دارخوین» که‌در نزدیکی آبادان است خارج شدو باین شهر آمد ودریکی از مسافرخانه ها اقامت نمود یك‌روز هنگامیکه سید نعمه‌در خیابان گردش‌میکردناگهان چشمش بدختر دانش آموزی بنام فرزانه‌افتاد که‌از مدرسه بخانه میرفت پیرمرد با دیدن فرزانه حالی بحالی شد وبایك نگاه یك‌دل نه‌بلکه صددل عاشق او گردید سید نعمه پس‌از آنکه خانه اورا یاد گرفت برای خواستگاری بخانه اورفت وباپرداخت یك میلیون وپانصد هزارریال وجه نقد والدین فرزانه را راضی کرد که‌دخترشان‌را باو بدهندولی فرزانه که‌تازه پانزده بهار را پشت سر گذاشته است از قبول این‌ازدواج نامتناسب سرباززد سرپیچی وگریه‌های فرزانه کاری‌از پیش نبرد و والدین دخترك او را با ارعاب وتهدید بعقد سید نعمه در - آوردند . وپیرمرد هوسباز عروس جوانش را سوار اتومبیل کرد و بطرف قریه «دارخوین» براه افتاد ولی دربین راه اتومبیل عروس وداماد بر اثر خرابی جاده واژگون شدوداماد براثرشدت جراحات وارده از هوش رفت فرزانه که مختصر جراحتی داشت از موقعیت استفاده کرد و با اتوبوسی که‌از اهواز عازم آبادان بود بآبادان گریخت ودرخانه عمه‌خود متحصن‌شد .

اینك‌دوسه‌روز است که‌سیدنعمه‌با سروروئی باندپیچیده برای بردن‌فرزانه بخانه والدین وی مراجعه میکندولی فرزانه حاضر نیست همسراین پیرمرد هوسباز شود . این جریان را خبرنگار ما درآبادان گزارش داده است .

## چاقوکشی

خبرنگار مادرکرمان مینویسد چندروز قبل شخصی بنام محمدعلی یکی‌از اهالی کرمان طی اختلافاتی عموی‌خودرابا‌چندضربه چاقومجروح کرد ومتواری شد.

مجروح به‌بیمارستان انتقال‌یافت وبرای دستگیری ضارب که‌متواری میباشد اقدام گردید.

## من خواهرم را کشتم

### خواهرم پا را از جادهٔ عفاف بیرون گذاشته بود

خبرنگار ما در اندیمشك مینویسد چندروز قبل جوانی بنام خدارحم یکی از اهالی اندیمشك بشهربانی این شهر مراجعه کرد و اظهار داشت : من خواهر گناهکار خود را که‌با وجود داشتن شوهر وسه فرزند از جاده عفاف خارج شده بود با چند ضربه چاقو کشتم و اینك آمده‌ام که‌خودرا در اختیار مجریان قانون بگذارم با اعتراف این جوان بلافاصله آقایان سرگرد مؤمنی رئیس شهربانی و اژدری رئیس آگاهی به محل واقعه عزیمت نمودند و مشاهده کردند که زنی درخون خود غوطه‌ور است و چاقوی برنده‌ای در کنار او افتاده است جریان باطلاع دادگاه شهرستان دزفول‌رسید و جنازه مقتوله پس از انجام تشریفات قانونی مدفون گردید .

خدارحم در بازجوئی اظهار داشت : شوهرخواهرم از انحرافات اخلاقی او اطلاع داشت و چون ازاین راه نفعی عایدش میشد باینجهت او رابادامه این کار تشویق میکرد ولی من با کشتن وی لکه ننك را از دامن خانواده خود پاك کردم

## چند خبر کوتاه

**بندرعباس-بشکرانه ولادت ولیعهد والاگهر ایران مقدار ده تن برنج‌بین مستمندان بندر عباس و قراء تابعه تقسیم شد جمعیت‌شیرو خورشیدسرخ از زندانیان این‌شهرستان نیزپذیرائی بعمل آوردند .**

**شاهپور - دو روز قبل‌کارخانه برق قریه «منانجوق» واقع در ٥ کیلومتری شاهپور آذربایجان طی مراسمی افتتاح‌شد در این مراسم روسای ادارات دولتی و جمعی از محترمین و معاریف شهرستان‌شاهپور حضور داشتند .**

**ملایر - بمناسبت انتقال آقای مشیری فرماندار سابق ملایر مجلس تودیعی در شهربانی این شهرستان برگزارشد و از خدمات آقای‌مشیری اظهار قدردانی بعمل آمد و اهالی تاپانزده کیلومتری شهر ایشان را مشایعت کردند .**

**شمیران- شخصی بنام عباس چهاربرك چك بمبلغ ۲۷٤۸٤ ریال‌از آقای شاهین اوهانیان که دست‌هایش مصنوعی بود ربود و متواری شد ماموربن کلانتری تجریش برای دستگیری عباس فعالیت میکنند.**

**مشهد - بمناسبت تولد ولیعهد ایران از طرف اداره کمرك‌خراسان بوسیله هواپیمانقل و شیرینی‌بخیابان هاو کوچه های شهرستان مشهد ریخته شد و هجوم‌اهالی برای‌برداشتن جعبه های مخصوص شیرینی منظره جالبی دراین شهر بوجود آورده‌بود.**

**گرگان - دوشب قبل‌جواهرفروشی فرزانه واقع در خیابان پهلوی‌گرگان مورد دستبرد قرار گرفت و مقداری نقره و طلا آلات بارزش دویست‌هزار ریال بسرقت رفت .**

## قربانی هوس

**جوان‌بودبیکارهم بودهوس‌کرد که به‌پشت‌بام منزل‌برودوبادبادك هوا کند ، رفت ولی لحظه‌ای نگذشت که از پشت بام به حیاط منزل سقوط کرد و سرو سینه‌اش مجروح گردید . اورا به بیمارستان بردند ولی‌معالجات درباره وی مفید واقع نشد و دربیمارستان‌جانسپرد.احمدبرفی فرزند حسین یکی از اهالی کاشان که جان برسر هوس گذاشت بیش از چهارده سال نداشت .این گزارش را خبرنگار مادر کاشان‌اطلاع داده‌است .**

# نیازمندیها و آگهی های کوچک

## استخدام میشود

**چندنفر راننده پایه ۲** شخصی وچند نفر راننده موتوسیکلت باشرایط زیراستخدام میشود .
۱- دارابودن تصدیق ۶ ابتدائی
۲- مسلط بودن به فروشندگی محصولات غذائی
۳- داشتن ضامن معتبر
داوطلبین همه‌روزه بین ساعت ۹ الی ۱۲ و ۴الی ۸بعداز ظهر به‌شرکت آب ودانه‌خیابان امیرآباد خیابان‌فرصت کوی پیرنیا شماره ۲۰ مراجعه شود .
۱-۲ آ-۲۹۴۳۸

**استخدام میشود .**
یك‌بانوی ماشین‌نویس درجه یك فارسی‌ولاتین که‌از عهده‌تند نویسی‌نیز بخوبی برآیداستخدام‌میشود .داوطلبان ازساعت ۵بعدازظهر ببعد به سازمان تبلیغاتی آوازه - خیابان فردوسی - پاساژ ۳۶مراجعه کنند .
۱-۳ آ-۲۹۴۲۲

**آگهی استخدام**
به چند نفر مترجم که‌بزبان‌انگلیسی بفارسی وبالعکس تجربه کامل داشته وبامور دبیرخانه مدرن نیز وارد باشند برای یکی از شرکت‌های‌تولیدی خارج ازمرکز مورد نیازاست طالبین به‌تلفن ۲۴۶۹۵ مراجعه فرمایند .
۱-۱۰ آ-۲۴۷۱۱

**یك نفر مدیست که‌در طراحی** و دوخت و برش لباسهای بچه‌گانه تخصص داشته‌باشد استخدام میشود واجدین شرایط‌به تلفن‌شماره ۸۴۵۳۹ مراجعه فرمایند .
۱-۳ آ-۲۶۳۷۳

**استخدام میشود**
**شرکت کمند به‌اشخاص‌زیر**
الف- یك‌نفر صندوقدار
ب- چند نفر فروشنده سیار که حداقل دارای معلومات سیکل اول باشند .
ج- چندنفر راننده که حداقل گواهینامه درجه ۲ همگانی رانندگی داشته باشند .
احتیاج دارد .برای اطلاع ازشرائط استخدام به قسمت اداری شرکت‌واقع درشاه‌آباد - روبروی سینما سعدی مراجعه نمائید تلفن ۳۷۵۷۳
۱-۳ آ-۲۹۶۶۴

**استخدام**
یکنفر جوان ۱۶ الی ۲۲ ساله استخدام میشود . ناصر خسرو - سرای حکیم - بازرگانی نوتاش
آ-۲۶۲۶۷

**شرکت محتم** چند نفر راننده‌پایه یك قدیمی را برای خارج از تهران استخدام مینماید و اجدین شرایط به اول خیابان ویلا مراجعه نمایند.
آ-۲۶۳۸۵

**تراشکار باتجربه**
پنج نفر تراشکار قابل استخدام میشود کارخانه ارج خیابان شوش
آ-۲۹۶۰۲

**بیك نفر مهندس ساختمان و یك** نفرآرشیتکت که‌از دانشگاههای‌امریکا و انگلستان فارغ التحصیل باشند برای نصف یا تمام روز با حقوق‌مکفی نیازمندیم تلفن ۶۹۴۹۵
آ-۲۹۶۳۲

**آگهی استخدام**
شرکت سهامی هکمتان تعداد سی نفر کار آموز که تحصیلات آنها معادل دوره اول متوسطه بوده و سن آنها بیشتر از سی سال نباشد استخدام مینماید داوطلبان میتوانند تا آخر آبانماه برای اطلاع‌از شرایط‌استخدام بشماره ۳۰۳ خیابان تخت جمشید همه روزه مراجعه نمایند .
**شرکت سهامی هکمتان**
۱-۲ آ-۲۶۳۹۹

**دوشیزه یابانوی پرستار** که در حدود ۲۰ تا ۲۵ سال داشته باشد وبتواند شبانه روز در منزل بماند باحقوق ۳۰۰۰ ریال وسایل خواب و خوراك برای یك خانواده امریکائی مورد نیاز است خواهشمند است هر چه زودتر با صندوق پستی ۱۱۴۰ مکاتبه نمایند .
آ-۲۶۳۸۹

## جویای کار

**مهندس شیمی**
برای کاربعداز ظهر حاضراست تلفن ۶۴۵۸۱
۱-۲ آ-۲۶۲۹۱

**لیسانسیه‌ازدانشگاه** حاضربتدریس زبان - فیزیك و شیمی میباشد بین ساعت ۱۲ تا ۳ بعد از ظهر تلفن ۴۸۸۱۰ مراجعه نمائید
آ-۲۶۳۷۵

## بفروش میرسد

**یکباب خانه بعلت مسافرت** دارای ۶ اطاق با برق و تلفن و لوله کشی بقیمت ۶۸ هزار تومان بفروش مـی رسد بشماره تلفن ۵۰۴۱۴ از ساعت ۳ بعد از ظهر مراجعه نمائید .
آ-۲۶۳۷۱

**خیابان پهلوی مقابل جنگل**
ساعی زمینی بمساحت ۸۳۵ متر که از یکطرف در حدود ۴۰ متر در کنار خیابان پهلوی و از طرف دیگر به خیابان یوسف آباد بقیمت مناسب بفروش میرسد به شماره تلفن های ۳۴۱۲۴ و ۶۹۶۰۸ رجوع فرمائید
۱-۳ آ-۲۶۰۷۱

**دوقطعه زمین بمساحت**
۱۷۴۰ و ۱۳۴۰ مترمربع بر خیابان شوش درنزدیکی میدان شوش بدون واسطه بفروش میرسد تلفن ۳۹۱۱۸ ۴۴۴۲۰
۱-۲ آ-۲۶۰۳۳

**یك باغچه مشجر بابرق و** بنای قدیمی بمساحت بیست متر(ر - خیابان) پنجاه متر (بر کوچه) واقع‌در خیابان امیریه انصاری کاشی ۷۸ و ۷۹بفروش میرسد طالبین بدون‌واسطه بتلفن ۲۰۷۸۵ مراجعه فرمایند .
۱-۲ آ-۲۹۴۵۲

**خانه نوساز مدرن**
درشمال شهر دارای نه‌اطاق باتمام لوازم برق آب لوله کشی گاراژ دو نبش هم بفروش هم رهن اجاره‌داده میشود تلفن ۶۹۲۲۱
۱-۴ آ-۲۵۵۳۹

**زمین مشجر فروشی درتجریش**
متری ۱۵۰ تومان به بالا تلفن ۸۵۱۳۹۹ .
۱-۶ آ-۲۵۷۸۷

**خانه در آخر خیابان روزولت**
بانمای سیمانی سفید بمساحت ۳۳۰ متر مربع با چهار اطاق - هال بزرگ زیر زمین - وان -آب لوله کشی بدون واسطه بفروش میرسد طالبین بعد از ظهر ها بشماره های ۶۸۵۸۸و ۳۶۸۵۲ تلفن فرمایند
۱-۳ آ-۲۶۰۶۱

**خانه تازه ساز سه مرتبه**
۱۵۰ متر زیر بنا ۶ اطاق آب لوله برق خیابان قصر دشت ۴۸هزار تومان بتلفن ۴۳۳۱۸ مالك مراجعه فرمائید .
۱-۴ آ-۲۵۹۳۷

**یك‌منزل‌درنارمك جنب‌پست‌تلگراف**
نبش میدان و کوچه هشت متری به مساحت دویست متر و دارای سه اطاق بزرگ و یك هال و گاراژ وبا نقشه مهندسی شخصی ساز بفروش میرسد .
آدرس - خیابان گرگان کوچه رحمانی کاشی ۱۱ تلفن ۶۷۶۶۵

## واگذار میشود

**دوباب حجره در سرای امید**
حیاط دوم بابرق و تلفن واگذار میشود طالبین بتلفنهای شماره۴۵۷۹۲ و ۲۵۶۴۶ مراجعه فرمایند
۱-۳ آ-۲۹۳۱۲

**در مرکز شهر محل**
مجهز و بسیار مناسبی برای فروش خوراکی و هرنوع کالای دیگر هم واگذار میگردد هم با اشخاص مطلع وبصیر بشرکت گذاشته میشود علاقمندان از ۵ تا ۷ بعداز ظهر به تلفن ۳۲۰۶۵ مراجعه فرمائید .
۱-۵ آ-۲۵۴۹۷

**محل فروشگاه و نمایشگاه بزرگ**
دو باب ونیم مغازه بطول ۱۵ متر باانبار وسیع وسرویس کامل واقـع در خیابان تخت‌جمشید تقریبا روبروی فروشگاه تلویزیون ایران نزدیك چهارراه‌و یلاکه‌جهت‌آژانسهای‌هواپیمائی وبانکها و شرکت‌های بزرگ مناسب می‌باشد باهم ویاجداجداواگذارمیشود طالبین بمحل نامبرده نمره ۱۴۰ ویا تلفن ۴۶۲۹۷ مراجعه فرمایند .
۳-۷ آ-۲۴۵۹۵

**دواطاق نبش دروازه دولت**
به‌چهار هزارتومان واگذار میشود تلفن ۴۰۸۵۶
۱-۲ آ-۲۶۳۸۱

**قابل توجه فرهنگیان**
یکباب خانه - ۸اطاقی سری اول تهران پارس ساخته شده جهت فرهنگیان واگذارمیشود تلفن۹۱۱۰۴۳
آ-۲۶۳۴۷

صاحب امتیاز و مدیر مسئول : عباس مسعودی
جای اداره خیابان خیام چاپخانه اطلاعات

## مستغلات

برای خریدو فروش اراضی‌عباس‌آباد خیابان روزولت ایستگاه شریف - بازرگانی محمدی و اخوان تلفن - ۸۲۱۳۵۱مراجعه فرمائید .
۱-۲۶ آ-۲۳۸۵۷

**چند فقره پول‌شرطی لازم است**
**مبیع شمال شاهرضا و سه‌برابر ارزنده‌است‌آژانس رایت شاهرضا روبروی سینمارویال ۳۲۹۷۱-۳۱۸۵۳**
۱-۱۰ آ-۲۵۴۲۹

**یك‌مامور سیاسی‌باسمت رایزنی**
بیك منزلیکه برای پذیرائی هم‌در داخل وهم‌درخارج‌ساختمان‌جای مناسب داشته باشد نیازمند است وچنانچه دارای استخرشناهم باشد بهتراست .
آن‌ساختمان بایددارای برق‌سه‌فاز ده آمپر بودمو ماشین رختشوئی ویخچال وبخاری نفتی وغیره جزء آن منزل‌باشد وآب باندازه کافی درتمام فصول‌سال داشته باشد وبهمچنین آن منزل در منطقه خنك‌واقع‌ودرورودی آن‌درخیابان اصلی باشد و دارای چهار یااقلا سه اطاق خواب وحمام وآشپزخانه مدرن باشد .
متمنی است‌نامه‌راکه‌حاوی شرایط وسایر مشخصات باشد بضمیمه یك نقشه که‌وضعیت عمومی‌ساختمان را با موقعیت آن‌نشان دهد بنشانی صندوق پستی‌شماره ۵۰ اداره کارپردازی سفارت امریکا -خیابان تخت جمشید- ارسال دارند .
۱-۲ آ-۲۶۱۳۵

**سازمان تهیه مسکن ۹۴۰**
اولین وتنهاموسسه ایست که‌با داشتن صدها منزل وآپارتمان خالی از مستاجرین نه‌کمیسیون میگیرد و نه حق‌ویزیت . لاله‌زار کاشی ۴۰۷ تلفن ۳۹۲۹۴- ۳۴۵۶۳ مالکین نیزبهمین دلیل‌مستغلات‌خودرابمامعرفی میفرمایند
۱-۴ آ-۲۶۳۶۱

**برای اجاره منازل خود**
بخارجیان بتلفن ۳۲۳۶۸ مراجعه نمائید .
۱-۲ آ-۲۶۳۰۵

## گم شده

**یك‌پسر بچه‌چهارده ساله**‌بنام‌حیدر شازده خدا پرست که اهل گیلان است در قم خانه شاگرد بوده دیروز که بتهران آمده بودیم خانه را ترك کرده واطلاعی‌از آن نداریم‌خواهشمند است هرکس از او اطلاعی دارد بـه تلفن ۶۰۲۸۸۸ و یا خیابان قصابخانه کوچه وفائی منزل آقای دقیقی‌اطلاع دهد .
آ-۲۶۲۸۷

**علی‌عزت پناه چهارده ساله گمشده**
هر کس اطلاعی دارد خواهشمنداست بنشانی جوادیه خیابان هشت متری منزل حاجی آقا بارانی اطلاع دهند

**یك کیف دستی محتوی مقداری** اوراق و اسناد بهادار که متعلق باینجانب محمود خیر الامور بود و فعلا اسناد آن از درجه اعتبار ساقط است روز پنجشنبه مفقود گردیده جوینده برای ترتیب کار در مورد ردآن و دریافت مژدگانی بمبلغ سه هزار ریال بتلفن ۵۸۹۰۲ مراجعه نماید .
آ-۲۶۳۶۹

چهار فقره چك بشماره های زیر
چك شماره ۲۱۰۲۵۵ سر رسید ۲ر۱۲ر۱۹۶۰ بمبلغ ۳۵۰۰۰ ریال عهده بانك ایران و انگلیس شعبه بازار حساب شماره ۳۶۰۰۱ و چك شماره ۲۱۰۲۵۶ سررسید ۱۲ر۱۲ر۱۹۶۰ بمبلغ ۳۵۰۰۰ ریال عهده بانك ایران و انگلیس شعبه بازار حساب شماره ۳۶۰۰۱- بزبان انگلیسی نوشته شده با دو چك دیگر بنام حامل بابت حمل شن و ماسه بامضای مهندس محمد امین رضا مدیر شرکت ساختمانی ینلر ساز جمعا بمبلغ ۴۷۴۸۴ ریال بایك یاد داشتی از آقای سید احمد جزائری‌مورخه ۱۲ر۸ر۳۹مال‌آقای‌سید احمدجزائری نزد اینجانب شاهین اوهانیان برسم امانت بوده است در تاریخ ۱۲ر۸ر۳۹ از این جانب سرقت شده است‌از عموم مردم‌استدعا دارم اگر کسی این چکها را با یاد داشت سرقت شده برای معامله بیاورد اولا هیچگونه معامله روی‌آنها انجام‌ندهند ثانیا آورنده چکهای مزبورویادداشت های سرقت شده را فورا باولین پاسگاه انتظامی تحویل دهد پرونده سرقت در تاریخ ۱۲ر۸ر۳۹ - در پاسگاه محمودیه تشکیل شده و موجود است چکهای فوق الذکر از درجه اعتبار ساقط و باطل هستند و کسی معامله روی آنها انجام ندهد
شاهین اوهانیان
آ-۲۶۳۷۷

**یکجلد گواهی نامه** پایه دوم‌شخصی بشماره ۶۸۷۹۶ و یکجلد برگ خاتمه خدمت مفقود شده از یابنده تقاضا میشود بنشانی زیر اطلاع داده و مژدگانی دریافت نماید - خیابان سی متری - شرکت میلارد
حسین دهقان

## احتیاجات زندگی

**برای‌رنك‌آمیزی وتزئینات**
ساختمان شما سازمان دکوراسیون بنفش همیشه آماده است اول‌منوچهری پاساژ ساعتچی تلفن ۳۷۹۰۰

رستوران ژاله مخصوص خانواده ها است دارای چلوکباب مطبوع وسایر اغذیه متنوع و لذیذ ایرانی و فرنگی اول لاله‌زار نو جنب سینما متروپل تلفن ۳۳۳۳۱ ناهار کامل ۵۵ ریال

سرویس تعمیر تلویزیون امرسون
تحت نظر مهندسین مجرب وتحصیل کرده آمریکا آماده خدمت شماست تلفن ۴۳۵۱۸
نماینده انحصاری تلویزیون و تهویه :
**امرسون**
شرکت سهامی پارس ماشین تلفن ۲۲۲۹۱

رستوران ادب
از ۱۵ آبان افتتاح میشود خوراك‌های مخصوص ایتالیائی و فرانسوی .

## فروش اتومبیل

**اتومبیل شورلت کاملا نو** باشماره ترانزیت بفروش میرسد طالبین به تلفن ۴۶۱۴۴ کارگاه نقاشی صمیمی مراجعه نمایند .
۱-۳ آ-۲۶۴۰۱

**یکدستگاه اتومبیل هودسن ۴۷** با رادیو تمیز و مرتب دو هزار و پانصد تومان بفروش‌میرسد بروزنامه‌اطلاعات عباس تهرانی مراجعه فرمائید .
آ-۲۶۲۸۵

**اتومبیل دستو ۴۹**
بفروش میرسد به تلفن ۳۴۵۶۳ مراجعه فرمائید
۱-۲ آ-۲۶۳۶۳

**فورد ۵۸ آمریکائی**
یکدستگاه فورد ۵۸ شش‌سیلندر غیراتوماتیك کاملامرتب باکلیه‌وسایل بمبلغ ۱۵هزار وپانصدتومان بفروش میرسد تلفن ۸۲۵۲۰

سازمان شاهنشاهی خدمات اجتماعی ۱۳۲۶

**آگهی مزایده**
سازمان شاهنشاهی خدمات اجتماعی یکدستگاه اتومبیل استیشن فورد مدل ۱۹۵۵ خود را از طریق مزایده بفروش میرساند داوطلبان برای بازدید اتومبیل و دریافت برگ مشخصات میتوانند همه روزه بـه حسابداری سازمان شاهنشاهی واقع در خیابان قوام السلطنه مراجعه‌نمایند

## آموزشگاههای فنی

**تعلیم صحیح رانندگی هنر کده فنی بزرگترین آموزشگاه رانندگی و مکانیکی در خاورمیانه**
رانندگی رابا آخرین متد علمی به شما می‌آموزد و تا گرفتن گواهی نامه رسمی بشما تعلیم میدهد .
هنرکده فنی بهارستان روبروی چاپخانه مجلس تلفن ۳۸۰۴۶
۱-۲۶ آ-۲۸۸۹۴

**استخدام و نقشه کشی**
بعداز سه‌ماه کارآموزی درامورنقشه کشی و طراحی ساختمان در
**آموزش فرهنگ**
استخدام میشوید صورت داوطلبانی که با حقوق مکفی استخدام شده اند در آموزشگاه موجود است چهار راه دروازه دولت روبروی خیابان سعدی کاخ علم
**آموزش فرهنگ**

## آگهی های کوچک

**تشویق ازصنایع ایران**
**برای ساختن اطاق های آهنی و کمپرسی همه نوع کامیون به کارخانه صنعتی رزاقی خیابان‌ری تلفن ۲۰۹۸۴ مراجعه فرمائید .**

**نقشه ساختمان**
دوشرکت فرازنو خیابان منوچهری پاساژ ساعتچی تلفن ۳۰۲۶۰۱ تهیه میشود .
۴-۱۲ آ-۲۵۱۲۷

**اُرساگاز**
• انواع اجاقهای گازسوز •
خیابان فردوسی شمالی شماره ۶۳ تلفن ۴۲۴۰۲
۱-۶ آ-۲۹۵۱۶

**بتونیه**
**ساخت کارخانجات مشهور پارکر انگلستان**
از ۹۰ تا ۴۵۰ لیتر باجرثقیل و بدون جرثقیل با دستگاه برقی و بدون دستگاه فوق تعداد کمی‌وارد شد.
**شرکت سهامی ایران تکنو خیابان تخت‌جمشید شماره ۲۹۰ ساختمان ایران تکنو**
آ- ۲۹۶۷۰

## اجاره داده میشود

**مستاجرین محترم مستغلات**
۱۰۰۰۰ منزل و آپارتمان خالی موجود داریم از شما کمیسیون‌دریافت نمی‌کنیم فقط با حق ویزیت اجاره میدهیم آژانس تهیه مسکن تلفن ۳۹۹۵۳ جمشیدی
۱-۹ آ-۲۵۶۴۱

**خانه اجاره‌ای**
سرپل‌تجریش با آب‌وبرق وتلفن وسیله تلفنی ۴۷۱۹۵
۱-۲ آ-۲۶۱۶۹

**شمال امجدیه خانه**
بابرق وتلفن‌آب فروخته‌میشود مغازه بزرگ به‌نانوا و آهنگرو غیره بدون سرقفلی اجاره میدهیم تلفن۸۲۲۳۳۴
۱-۲ آ-۲۶۳۰۹

**خانم محترم**

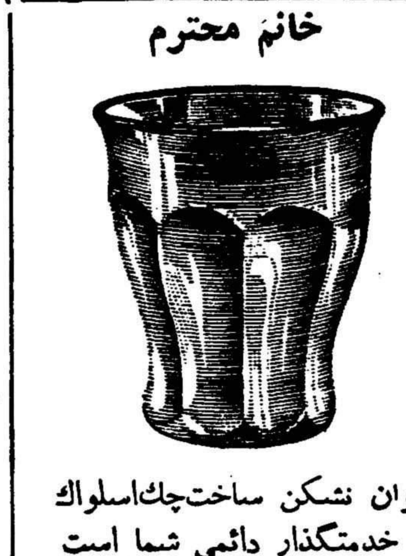

لیوان نشکن ساخت‌چك‌اسلواك خدمتگذار دائمی شما است
**در ۵ رنك مختلف**
(سبز -زرد -آبی- گلی -سفید)
آ- ۲۹۶۶۸

**صورت کشیك دائم آقایان پزشکان دریکماه آبان ۱۳۳۹**
آقایان دکتر علی نصیری خیابان شاهرضا جنب سینمـا دیانا کوچه انوار - دکتر حسن قامیلی خیابان شاه بیست متری اول - دکتر اسلام دوست خیابان حشمت الدوله چهار راه گلشن تلفن ۶۳۰۶۷ -دکتر محمود انگجی خیابان دروازه دولت مقابل پمپ بنزین تلفن (۳۵۹۴۴) - دکتر خلیل رسولی خیابان امیرآباه خیابان نصرت کاشی ۹۵ - دکتـر کرامت اللـه فرهودی خیابان‌شاهرضا چهار راه پل چوبی تلفن (۳۸۵۱۰)- دکتر مهرداد پاك نیا خیابان‌آذربایجان چهار راه خوش تلفن (۶۵۰۷۳) - دکتر محمد تقی اسفندیاری خیابان پاستور چهار راه مختاری تلفن : (۲۰۹۱۸) - دکتر حسین منشی زاده خیابان مولوی بازارچه قنات آباد دکتر غلامحسین مهر علی خیابان سلسبیل (چهار) تلفن (۶۶۶۶۰) -دکتر سید علی میر احمدی خیابان هاشمی بین چهار راه قصر الدشت وچهار راه‌جیحون‌تلفن (۶۳۶۸۵)-دکتر کاظم نجم آبادی خیابان شاهرضا چهار راه بیمارستان پهلوی تلفن (۴۷۳۲۳) دکتر عطاءالله نیری خیابان شاهپور چهار راه مختاری مقابل سینماکشور تلفن (۳۲۸۱۰) - دکتر سید جعفر امیر حمزه خیابان ژاله ایستگـاه بهنام پلاك ۱۶۳ تلفن (۲۲۸۱۰) -دکتر محمود عالم خیابان شمیران مقابل سینما مولن روژ تلفن (۳۴۸۳۵) - دکتر حسین فرهمندی سه راه امین حضور اول خیابان ری - دکترمسعود لاهیجانی خیابان امیر آباد کوچه مهر تلفن (۶۲۴۳۶) - دکتر شاهپور سیاهپوش خیابان امیریه ایستگاه البرز جنب مسجد فخریه - دکتر علی اصغر سعادت شمیران نیاوران روبروی بهداری شمیرانات - دکتر نادر یاسمن خیابان نواب شمالی چهار راه لولاگر - دکتر حسین گلستانیان خیابان خواجه نظام الملك ایستگاه مدرسه - دکتر علیرضا طیاری خیابان امیریه چهار راه مختاری -ادوارد دندانپزشك :خیابان ری اول صدر الاشراف

## راهنمای پزشکی اطلاعات

**دکتر محمدرضا مسدد**
وزیدنت سابق بیمارستانهای‌امریکا درمان قطعی بیماریهای مقاربتی دروازه دولت روبروی ساختمان‌فیات تلفن ۳۰۲۵۴۸ - پذیرائی عصر ها از ساعت ۵ الی ۸ بعد از ظهر .

**مطب دکتر سید محمدابراهیم فتاحی**
متخصص در جراحی و بیماریهای زنان و زایمان همه روزه از ساعت۴ الی ۷بعد از ظهر . آدرس میدان۲۴ اسفند اول خیابان ۲۰متری نبش خیابان مشتاق تلفن مطب ۴۹۱۰۸ منزل ۸۲۲۲۹۵

**دکتر دانشگر**
امراض مقاربتی و جلدی وسوزاك تازه و کهنه ورم پرستات ضیق مجرا سستی و بواسیر امراض زنانه و نازائی خیابان سپه مقابل پستخانه تلفن ۳۰۲۴۱۶

**دکتر عباس‌نیك‌نژاد**
متخصص از دانشگاه پاریس در بیماری های معده - روده - کبد- لوز المعده . درمان بواسیر بدون‌عمل فیستول - فیسور بامتد مولر دروازه شمیران خیابان گرامی

**دکتر رفیعی**
**متخصص بیماریهای جهاز هاضمه**
از دانشگاه پاریس معده ، کبد ، روده - پذیرائی ۴ تا ۸ بعد از ظهر خیابان جامی اول کوچـه پاریس تلفن ۶۳۰۶۰

**درمان قطعی سوزاك تازه و کهنه وضعف قوای‌تناسلی**
دکترجناب‌زاده دارای گواهی نامه از دانشکده طب فرانسه صبح وعصر خیابان منوچهری مقابل کـوچـه دبیرستان ژاندارك

**دکترا - پولوسا**
متخصص بیماریهای‌مقاربتی مجاری ادرار و تناسلی خیابان فردوسی بالا کوچه صادق تلفن ۴۶۵۸۹ پذیرائی صبح و عصر

**دکتر رحمانی**
متخصص امراض اعصاب و روح از دانشگاه لندن خیابان پهلـوی بالاتر از چهار راه امیر اکرم تلفن ۴۵۱۱۴ پذیرائی صبح و عصر

**دکتر مرتضی شریفی**
متخصص امراض قلب و عروق از دانشگاه پاریس خیابان جامی-خیابان استخر - اول کوی خواجو پذیرائی عصر ها -تلفن ۴۹۷۴۸

**پلی کلنیك**
**دکترصدیقی -دکترمجاهدی**
رزیدنت سابق بیمارستانهای امریکا بیماری های داخلی اطفال مقاربتی ترك‌تریاك وسایر موادمخدره ترك‌الکل مجهز به دستگاه های رادیو سکپی و انفروسل ترابی (بخور پنی سیلین و غیره) دیاترمی .
پذیرائی بعد از ظهر ها و ایام تعطیل و شبها تا صبح خیابان شاه رو بروی مسجد سجاد شماره تلفن ۴۹۵۲۶

**دکتر معانی**
امراض مقاربتی - مجاری ادرار- معالجه سوزاك تازه و کهنه - ورم پروستات و سستی و ناتوانی-ضیق مجرا امراض زنانه - خیابان فردوسی مقابل بانك ملی مرکز

**دکتر فرخ جمشیدی**
متخصص در جراحی - زنـان زایمان - مقاربتی خیابان نادری مقابل کافه نادری - پاساژ گیو

## تقویم اطلاعات

یکشنبه پانزدهم آبان ۱۳۳۹
یکشنبه شانزدهم جمادی الاول۱۳۸۰
یکشنبه ششم نوامبر ۱۹۶۰
اذان صبح : ساعت ۵و۱۴ دقیقه
طلوع آفتاب : ساعت ۶و۳۶ دقیقه
غروب آفتاب : ساعت ۱۷و۴ دقیقه

## امشب بکدام سینما میروید؟

### سینماهای درجه یک

**سینماآسیا (تلفن : ۴۲۹۰۹)**
قایقرانان ولگا (سینما سکوپ - رنگی-دوبله بفارسی) باشرکت:جان‌درك الزامارتینلی شروع:۱۰ر۳۰ صبح-۳-۵-۷-۹ بعداز ظهر

**سینما امپایر ( تلفن : ۶۷۲۵۲)**
قایقرانان ولگا ( سینماسکوپ - رنگی- دوبله بفارسی ) با شرکت : جان درك - الزامارتینلی - شروع ۱۰ر۳۰ صبح ۳-۵-۷-۹ بعد از ظهر

**سینما ایران (تلفن:۳۶۳۵۴)**
دختری از اصفهان با شرکت : شهین -میزان -ممارنك. شروع : ۱۰ر۳۰ صبح- ۲ر۳۰-۴ر۳۰-۶ر۳۰-۸ر۳۰ بعداز ظهر

**سینما پلازا (تلفن : ۴۴۲۵۵)**
هیولای وحشت (دوبله بفارسی) باشرکت . آرتور فرانز - جان مور- شروع ۱۰ر۳۰ صبح - ۳-۵-۷-۹ بعد از ظهر

**سینما تخت جمشید (تلفن: ۴۳۵۵۰)**
طوفان (تکنی راما - رنگی -دوبله بفارسی ) باشرکت : سیلوانامنگانو- وان هفلین شروع:۳- ۵- ۷- ۹-بعداز ظهر

**سینما حافظ (تلفن: ۳۴۰۷۴)**
جنك بزرك (سینما سکوپ - دوبله بفارسی) باشرکت: آلبرتوسوردی - سیلوانا منگانو. شروع: ۱۰ر۳۰صبح- ۱- ۳ر۳۰- ۶- ۸ر۳۰ بعد از ظهر

**سینما درایوین (تهران پارس)**
بمناسبت تغییر فصل تعطیل است

**سینما دنیا (تلفن : ۳۳۸۱۲)**
او نباید بمیرد ( دوبله بفارسی) باشرکت :والتر کیاری -ادی کنستانتین شروع : ۱۰ر۳۰ صبح -۲ر۳۰ -۴ر۳۰ ۶ر۳۰- ۸ر۳۰ بعد از ظهر

**سینما رادیو سیتی تلفن:۴۳۳۲۰**
بابوسه شروع شد (سینما سکوپ رنگی - دوبله بفارسی) با شرکت : دبی رینو لدز - گلن فورد شروع : ۱۱ صبح - ۳ - ۵ - ۷ - ۹ وربع بعد از ظهر

**سینما رکس (تلفن: ۴۲۱۶۹)**
آخرین شوالیه رنگی دوبله‌بفارسی باشرکت .جرج‌بیکر -سیلویاسیمز شروع ۱۰ر۳۰ صبح -۲ر۳۰-۴ر۳۰- ۶ر۳۰- ۸ر۳۰ بعدازظهر

**سینما سعدی (تلفن: ۳۶۴۶۸)**
قایقرانان ولگا (سینما سکوپ - رنگی -دوبله بفارسی) باشرکت-جان درك الزامارتینلی شروع ۱۰ر۳۰ صبح -۱۲ر۳۰-۲ر۳۰-۴ر۳۰-۶ر۳۰-۸ر۳۰ بعدازظهر

**سینما سهیلا ( تلفن : ۳۶۴۲۴ )**
بقیمت جان (رنگی - دوبله‌بفارسی) شروع :۱۰ر۳۰ صبح - ۲ر۳۰-۴ر۳۰ ۶ر۳۰ - ۸ر۳۰ بعد از ظهر

**سینما مولن روژ (تلفن: ۳۰۳۰۲۰)**
زن اونجوری (دوبله بفارسی - ویستاویژن) باشرکت : سوفیالورن- بت هنتر شروع : ۱۰ر۳۰ صبح - ۳-۵-۷-۹ بعد از ظهر

**سینما نیاگارا (تلفن:۶۵۳۰۷)**
جنك بزرك (سیناماسکوپ - دوبله بفارسی) با شرکت : آلبرتوسوردی - سیلوانامنگانو . شروع:۱۰ر۳۰صبح- ۱ر۳۰-۴-۶ر۳۰-۹ بعد از ظهر .

**سینما آریا**
چهل و یکمین ( رنگی - زیر نویس فارسی ) شروع : ۱۰ر۳۰ - ۱۲ر۳۰ صبح - ۲ر۳۰ - ۴ر۳۰- ۶ر۳۰ - ۸ر۳۰ بعد از ظهر

**سینما ایفل (تلفن . ۴۰۱۱۶)**
بقیمت جان (رنگی دوبله بفارسی) شروع : ۱۰ر۳۰ صبح ۳-۵-۷-۹ بعد از ظهر

**سینما برلیان (تلفن : ۳۳۵۲۵)**
زن اونجوری (دوبله بفارسی - ویستاویژن) با شرکت : تب هنتر- سوفیالورن شروع : ۱۰- ۱۲صبح ۲-۴-۶-۸ بعد از ظهر

**سینما تهران (تلفن : ۳۸۱۶۵)**
گنج و عشق و زن (دوبله بفارسی) با شرکت : مدهوبالا - ناصر خان شروع ۱۰ر۳۰ صبح - ۲ر۳۰ - ۴ر۳۰ - ۶ر۳۰ - ۸ر۳۰ بعد از ظهر

**سینما اسکر. تلفن ۴۵۷۹۷**
سامسون ودلیله (رنگی - دوبله بفارسی). باشرکت : ویکتور ماتیور- هدی لامار . شروع: ۱۰ صبح- ۲- ۴½- ۶½- ۸¾ بعد از ظهر .

**سینما پارك**
آقای ۴۲۰(دوبله‌بفارسی) باشرکت: راج‌کاپور -نرگس . شروع :۱۰ر۳۰ صبح -۲ر۳۰-۴ر۳۰-۶ر۳۰ -۸ر۳۰بعد ازظهر .

**سینما چارلی (تلفن :۶۸۴۶۱)**
دام‌خوبرویان (سیناماسکوپ رنگی- دوبله‌بفارسی)باشرکت:فرانك‌سیناترا- دبی‌رینولدز .شروع : ۱۰ر۳۰ صبح- ۲ر۳۰- ۴ر۳۰- ۶ر۳۰- ۸ر۳۰ بعد از ظهر .

**سینما دیانا ( تلفن : ۴۲۰۱۰)**
بقیمت جان (رنگی- دوبله‌بفارسی) شروع: ۱۰ر۳۰ صبح - ۲ر۳۰- ۴ر۳۰ -۶ر۳۰ - ۸ر۳۰ بعد از ظهر

**سینما رویال (تلفن : ۴۹۷۸۵)**
هیولای وحشت ( دوبله بفارسی ) با شرکت : آرتورفرانز - جان مور- شروع :۱۰ر۳۰ صبح - ۳- ۵- ۷- ۹ بعد از ظهر

**سینما زهره (تلفن : ۳۰۴۸۰۸)**
میخوای با من برقصی (رنگی - دوبله بفارسی) باشرکت بریژیت‌باردو شروع ۱۰ر۳۰ صبح- ۲ر۳۰ -۴ر۳۰ ۶ر۳۰ - ۸ر۳۰ بعد از ظهر

**سینما کریستال (تلفن : ۳۷۶۷۵)**
زن اونجوری (ویستاویژن -دوبله بفارسی) باشرکت‌سوفیالورن- تب- هنتر- شروع: ۱۰ر۳۰ صبح - ۲ر۳۰ ۴ر۳۰ - ۶ر۳۰ - ۸ر۳۰ بعد ازظهر (تراس -۷-۹ بعد از ظهر)

**سینما کارون( تلفن: ۴۰۰۶۵)**
اول هیکل باشرکت ،مصدق-پوران ملك مطیعی - شروع ، ۲ر۳۰-۴ر۳۰- ۶ر۳۰-۸ر۳۰ بعدازظهر .

**سینما متروپل (تلفن ۳۹۴۱۰)**
هیولای وحشت (دوبله بفارسی) باشرکت آرتور فرانز - جان مور- شروع ۱۰ر۳۰ صبح -۲ر۳۰ - ۴ر۳۰ ۶ر۳۰ - ۸ر۳۰ بعد از ظهر

**سینما همای (تلفن : ۴۲۱۶۹)**
جنگهای نقابدار (سینما سکوپ - رنگی دوبلـه بفارسی) با شرکت : لکس بارکر - چلو آلونزو شروع : ۱۰ر۳۰ صبح - ۲ر۳۰ - ۴ر۳۰ - ۶ر۳۰ - ۸ر۳۰ بعد از ظهر

### سینماهای درجه دو

**سینما پردیس**
جهنم سوزان ( رنگی ) با شرکت: رابرت راین - روندافلمینك -شروع: ۱۰ر۳۰ صبح- ۲ر۳۰ -۴ر۳۰-۶ر۳۰ ۸ر۳۰ بعد از ظهر

**سینما تاج (تلفن: ۳۳۰۶۴)**
کولی و آقا (رنگی -دوبله بفارسی) باشرکت : کیت‌میشل -ملینامرکوری. شروع : ۱۰ر۳۰ صبح- ۲ر۳۰- ۴ر۳۰- ۶ر۳۰- ۸ر۴۵ بعد از ظهر .

**سینما سیلوانا (تلفن ۳۳۷۷۷)**
عشق من (دوبله بفارسی) با شرکت راج کاپور - شروع : ۲ر۳۰ - ۴ر۳۰ ۶ر۳۰ - ۸ر۳۰ بعد از ظهر

**سینما فردوسی (تلفن: ۳۵۷۸۴)**
فاتح دروازه‌مرك(رنگی-دوبله‌بفارسی) شروع:۹ر۳۰ صبح- ۱۲ر۳۰ -۲ر۳۰- ۴ر۳۰-۶ر۳۰-۸ر۳۰ بعد ازظهر .

**سینما فری (تلفن :۲۷۸۹۳)**
دلاوران دوران (سینما سکوپ - رنگی - دوبلـه بفارسی) شروع : ۴ر۳۰ - ۶ر۳۰ - ۸ر۳۰ بعد از ظهر

**سینما مراد (تلفن:۲۷۸۹۳)**
اول هیکل باشرکت ، پوران -ملك مطیعی -مصدق -شروع ، ۲-۴-۶-۸ بعدازظهر .

**سینما مشعل (تلفن ۲۷۸۹۳)**
مزدخشونت(سینما سکوپ -رنگی) باشرکت : وان هفلین - تاب هنتر - شروع : ۱۰ر۳۰ صبح - ۲ - ۴ - ۶- ۸ بعد از ظهر

### تأترها

**جامعه بعربه (تلفن . ۳۲۲۶۵)**
امشب بقتل میرسد با شرکت جعفری - شهلا -علیمحمدی - آزاده شروع : ۸ر۵ بعد از ظهر

**تأتر پارس (تلفن ۳۸۸۱۱)**
بخاطر دخترم با شرکت . شفیع . سعود زادگان - پور انداخت(کنسرت آلت) شروع ۸ر۳۰ بعد از ظهر

نمایندهٔ انحصاری: شرکت سهامی بازرگانی فضل ـ تلفن ۵۱۸۱۲
مرکز پخش: فروشگاه کلمن چهارراه لاله‌زار ـ تلفن ۳۹۱۰۸

## آگهی مزایده (شماره شانزده ـ ۱۶)

### شرکت ملی نفت ایران ـ آبادان

۱ـ شرکت ملی نفت ایران پنج عدد منجنیق (قراضه) حفر چاه‌را که اکثر آن آهن نبشی است بوزن تقریبی پنجاه الی شصت تن واقع در نفت سفید و مسجد سلیمان با وضع موجود ودر محل کنونی از طریق مزایده بفروش میرساند.

۲ـ داوطلبان میتوانند قبل از تسلیم پیشنهاد خود باداره اجناس مازاد در آبادان ویا اداره تدارکات بازرگانی شرکت ملی‌نفت ایران خیابان شاه تهران برای ملاحظه شرائط قرار داد فروش و ترتیب بازدید اجناس مراجعه نمایند.

۳ـ پیشنهاد دهندگان بایستی نرخ پیشنهادی خودرا با قید جنس و اطلاع کامل از کمیت وکیفیت آن و وقوف برشرائط قرارداد و قبول تحویل‌گرفتن کلیه جنس با وسیله‌ای که شرکت برای توزین معین و یا تصویب نماید بدون درنظرگرفتن وزن تقریبی فوق از قرار هرتن متریك بریال تعیین نمایند.

۴ـ برنده مزایده مسئول پرداخت عوارض گمرکی و سایرحقوق‌و مالیاتهای دولتی از جمله عوارض شهرداری خواهد بود.

۵ـ پیشنهاد دهندگان باید مبلغ پنجاه هزار ریال (ـر۰۰ر۵۰ریال) بعنوان سپرده بصندوق شرکت در آبادان و یا تهران پرداخت نمودهو قبض سپرده را ضمیمه پیشنهادنمایند. درصورتیکه برنده‌مزایده درظرف مدت ۱۵ روز ازتاریخ ابلاغ شرکت از امضاء قرارداد و انجام معامله خودداری کند سپرده‌اش بسود شرکت ضبط خواهد گردید و حق هیچگونه اعتراضی را ندارد.

سپرده بایستی بصورت وجه نقد یا تضمین بانکی بلاشرط باشد. به پیشنهادات مبهم ناخوانا ـ مشروط و فاقد قبض سپرده و پیشنهاداتیکه دیر تراز موعد مقرر واصل شود ترتیب اثر داده نخواهد شد.

۶ـ پیشنهادات بایستی در پاکتهای سربسته و ممهور گذارده‌شده و بنشانی رئیس اداره اجناس مازاد شرکت ملی نفت ایران در آبادان و یا اداره تدارکات بازرگانی شرکت ملی نفت ایران خیابان شاه‌تهران فرستاده شوند و روی آن جمله «پیشنهاد خرید منجنیق حفر چاه قید شود.

پیشنهادات بایستی تاساعت ۱۲ ظهر روز سه شنبه اول آذرماه ۱۳۳۹ مطابق با ۲۲ نوامبر ۱۹۶۰ باداره اجناس مازاد در آبادان ویااداره تدارکات بازرگانی در تهران تسلیم و رسید دریافت شود.

۷ـ شرکت در ظرف ۲۱ روز پس از آخرین روز مدت دریافت پیشنهادات بدرخواستهای واصله رسیدگی و برنده مزایده را تعیین و ابلاغ مینماید.

۸ـ شرکت در قبول یا ردهریك و یا کلیه پیشنهادات واصله مختار است.

۹ـ سپرده نفر اول و دوم تاامضاء قرارداد نزد شرکت باقی میماند ولی سپرده سایرین پس از تعیین برنده مزایده مسترد خواهد شد.

آ ـ ۲۷۶۸۴ — شرکت ملی نفت ایران

## «نیکسون» یا «کندی»

بقیه از صفحه ۱۲

باوجود اینکه اینروزها همه امریکا در جنبش است ولی باز شما میتوانید اشخاصی را پیدا کنید که برای دان رای نام نویسی نکرده و نخواهند کرد. اینها میگویند: «ما بهیچکدام از این دو حزب بستگی نداریم، جمهوری خواه و دموکرات نمیشناسیم اما با این دو قیافه‌جدید هم آشنائیستیم. این هردو جوان هستند، تجربه و اطلاعات سیاسی کافی ندارند. یك اشتباه رئیس جمهور امریکا ممکن است صد ها میلیون مردم جهان را بدامن مرگ بکشاند. بنابراین بهتر است رای ندهیم...» همانطور که قبلا متذکر شدم تشخیص امتیاز یکی از این دو نفر، بهر ترتیب، محال است. هیچکس نمیتواند بگوید که این تراز و بکدام سو خواهد چرخید. مردم امریکا مسابقه جهانی بوکس بین «پاترسن» و «جوهانس» را فراموش نمیکنند. همه بچه های کلاس‌ابتدائی میدانستند که‌جوهانس برنده خواهد شد اما پاترسن تاج طلا را برد، منظور اینست که بعقاید عمومی نمیتوان اطمینان‌داشت. هاری ترومن رئیس جمهوری اسبق امریکا وقتی نامزد این سمت شد همه مفسرین سیاسی امریکا متفقا عقیده داشتند که رقیب او «توماس دولی» برنده انتخابات خواهد شد اما در آخرین لحظات رای شماری با کمال تعجب موفقیت ترومن قطعی گردید.

اکنون هم برای بسیاری از مردم پیرای اکثریت رای دهندگان بدون اینکه دلیل قاطعی داشته باشند برد نیکسون قطعی است. بظاهرامر نیکسون انتخابات را خواهد برد ولی آیا «جان کندی» هاری ترومن ثانی از آب در خواهد آمد؟ هیچ معلوم نیست.

بهر حال، اگر کندی برنده شود احتمال میرود که در وضع سیاسی امریکا، در روش این کشور در ممالك خارج تغییرات اساسی بوجود آید و در کشور های خاور میانه تحولاتی روی دهد. در صورتیکه نیکسون قاعدتا سیاست ایزنهاور را دنبال خواهد کرد.

باید منتظر بود و دید که حدس ما تا چه اندازه صحیح است. نیمی از سرنوشت‌دنیا را رئیس جمهور امریکا تعیین خواهد کرد و بزودی معلوم خواهد شد که کدام یك از این دو مرد جوان کاخ سفید واشنگتن را اشغال خواهند کرد.


منتظریدکه ما بگوئیم

# یک من یکمو نبایدازسرکسی کم شود

مربوط به‌چیست ؟

لطفا شما بفرمائید

یك من طلای ناب

و ۵۰ قالیچه ترکمنی

جایزه بگیرید

مورد مصرف پوشاك دارد ☐

یا

مورد مصرف خوراکی دارد ☐

یا

مورد مصرف شستشو دارد ☐

نام ونام فامیل .....

نشانی .....

.....

حل معمای یکمو نباید ازسرکسی کم‌شود یکمن طلای ناب ۱۸عیار باضمانت بانکی و ۵۰ قالیچه نفیس ترکمنی جایزه دارد. این جوائز ممتاز بحکم قرعه‌بکسانی داده میشودکه دراین باره اظهارنظر صحیح بنمایند وبرای‌ما بنویسندکه مربوط به‌چیست وچه مورد مصرفی دارد.

دراین صفحه همانطور که ملاحظه میکنید کلید حل معمارا بدست شما داده و سه‌مورد مصرف برای آن ذکرکرده‌ایم و شما برای آنکه پاسخ صحیح بدهید به تشخیص خود درمقابل یکی‌از سئوالها باید علامت (+) بگذارید وکادر نقطه‌چین‌شده را از روزنامه جداکنید وبنشانی (سازمان فاکوپا) تهران ـ خیابان نادری ـ کوی گوهرشاد ـ شماره ۲۶) بفرستید.

توجه فرمائید که فقط باید درمقابل یکی‌از سئوالها علامت باضافه بگذارید کسانیکه بیش‌از یك علامت بگذارند درقرعه‌کشی مسابقه شرکت داده نمیشوند

فرصت برای شرکت دراین مسابقه بزرك فقط تا ۲۵آبانماه ۱۳۳۹ میباشد.

شرکت دراین مسابقه نه‌تنها هوش واستعداد شما راصیقل میدهد بلکه‌امکان‌آنوا برای شما بوجود می‌آوردکه برنده یکمن طلای‌ناب یاجوائز نفیس دیگر باشید.

سازمان فاکوپا

آ ـ ۲۹۶۵۸


## برنامه‌زمستانی حرکت قطارهای مسافری

بدینوسیله باطلاع عموم میرساند بعلت تغییر فصل و فرا رسیدن فصل زمستان ازتاریخ ۱۵ آبان ماه سال جاری برنامه حرکت قطار های مسافری سریع السیر وعادی کلیه خطوط‌وهمچنین قطار مختلط تهران کاشان‌و قطار های محلی‌تبریز جلفا و تبریز شرفخانه بشرح زیر خواهد بود.

**خط شمال**

قطار سریع السیرحرکت از تهران‌ساعت ۲۱ ورود به گرگان ساعت ۲۰ ر۱۱ روز بعد حرکت از گرگان ساعت ۲۰ر۱۶ ورود به تهران ساعت ۶ روز بعد قطار عادی حرکت از تهران ساعت ۱۵ر۸ ورود به بندرشاه ساعت ۱۰ر۲۰ همان‌روز حرکت از بندر شاه ۳۰ ر ۷ورود به تهران ساعت ۱۰ر۲۰ همان روز.

**خط جنوب**

قطار سریع السیر حرکت‌ازتهران ساعت ۴۰ر۱۹ ورود به خرمشهر ساعت ۲۵ر۱۵ روز بعد حرکت از خرمشهر ساعت ۰۰ر۱۴ ورود به تهران‌ساعت ۲۵ر۱۰ روز بعد.

قطار عادی حرکت‌از تهران ساعت ۱۵ر۱۲ورود به خرمشهر ساعت ۴۵ر۱۱ روز بعد، حرکت ازخرمشهرساعت ۲۱ورود بتهران ساعت ۱۵ر۴۰ روز بعد.

قطار مختلط کاشان حرکت از تهران‌ساعت ۰۰ر۱۳ ورود به کاشان ساعت ۲۵ر۲۰ همان روز حرکت از کاشان ۲۰ر۱۱ ورود به تهران ساعت ۳۰ر۱۸ همان روز در روز های حرکت قطار مختلط تهران کاشان و بالعکس هیچگونه تغییری داده نشده است.

**خط مشهد**

قطار سریع السیر حرکت‌ازتهران ساعت ۳۰ ر ۱۶ ورود به مشهد ساعت ۴۵ر۱۱ روز بعد حرکت از مشهد ساعت ۳۰ر۱۶ ورود به تهران ساعت ۵۵ر۱ روز بعد.

قطار عادی حرکت‌از تهران ساعت ۰۰ر۱۰ورود به مشهد ساعت ۱۰ر۸ روز بعد حرکت از مشهد ساعت ۳۵ر۱۹ ورودبه تهران ساعت ۴۵ر ۱۷ روز بعد.

**خط تبریز**

قطار سریع السیرحرکت از تهران‌ساعت ۳۰ر۱۳ ورود به تبریز ساعت ۳۰ر۷روز بعدحرکت ازتبریز ساعت ۰۰ر۱۹ ورودبه تهران ساعت ۱۰ر۱۳ روز بعد.

قطار عادی حرکت از تهران ساعت ۳۵ر۱۸ ورود به تبریز ساعت ۱۵ ر۱۵ روز بعد حرکت از تبریز ساعت ۰۰ر۱۱ روز بعد به تهران‌ساعت ۰۰ر۸ روز بعد.

قطار محلی تبریز جلفا حرکت از تبریزساعت ۰۰ر۸ ورود به جلفا ساعت ۰۰ر۱۲همان روز حرکت از جلفا ساعت ۱۰ر۴۱ ورود به تبریزساعت ۳۰ر۱۸ همان روز.

قطار محلی تبریزشرفخانه حرکت از تبریزساعت ۰۰ر۹ ورود به شرفخانه ساعت ۳۵ر۱۱همان روز حرکت از شرفخانه ساعت ۴۰ر۱۶ ورود به‌تبریز ساعت ۱۵ر۱۹ همان روز این قطار هفته دو روز در روز های دوشنبه و جمعه از تبریز حرکت مینماید.

۳ـ۱ — آ ـ ۲۹۲۸۰ — راه آهن دولتی ایران

## موضوع فروش لوازم نقشه‌کشی

### سازمان برنامه

پیرو آگهی شماره ۲۲۰۹ ـ ۲۵ر۷ر۳۹ موضوع فروش لوازم نقشه کشی بدین وسیله باطلاع عموم می رساند که سازمان برنامه از مزایده فروش لوازم مذکور منصرف گردید.

نماینده وزیر مشاور وسرپرست سازمان برنامه وهیئت نظارت

۲ـ۱ — آ ـ ۲۹۳۲۶

## آگهی مزایده اجاره دهات

مدرسه عالی سپهسالار سه دانك شهرك طالقان و شش دانك خالدآباد و مونیه واقع در ورامین را بطور مزایده (هریك جداگانه) به اجاره واگذار می کند. داوطلبان می توانند برای اطلاع از شرایط تفصیلی و دادن پیشنهاد تا دهم آذر ۳۹ همه روزه از ساعت ۸ تا ۱۲ بدفتر مدرسه مراجعه کنند.

مدرسه عالی سپهسالار

آ ـ ۲۶۳۰۷


HAWKINS

نفت ارزانتر

«مصرف نفت ـ یک گالن در ۱۸ ساعت»

بخاری نفتی هاوکینس ـ قابل حمل ـ کم مصرف و پرحرارت ترین بخاری در دنیاست.

اندوشنائی بخاری نفتی هاوکینس میتوان با اندچراغ استفاده کرد.

با دستگاه جدید آب گرم کن با انتاجات نفتی مورد استفاده میتواند قرار بگیرد.

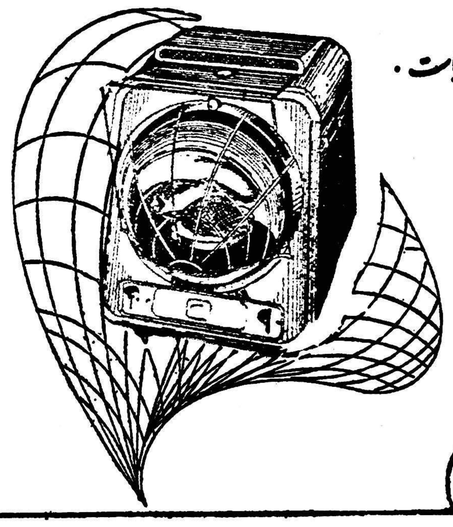

مراکز فروش:

۱ـ شرکت فروش و خدمات کوپن ـ بانک ترقی ـ ۲ـ فروشگاه مرکزی ـ ۳ـ فروشگاه فیلیپس تلویزیون ـ خیابان سپه ـ تلفن ۲۴۴۴۲ ـ ۳۰۲۰۱ ـ ۳۸۲۴۵

آ ـ ۲۹۶۴۴

## ولیعهد سی‌وپنجسال پیش

اعلیحضرت همایونی دروز ۳۱ آذرماه ۱۳۰۴ رسما عهده‌دار مقام ولایت عهد گردیدند .

دراین روز تاجگذاری رضاشاه کبیر طی تشریفات پرشکوه‌و خیره کننده‌ای درکاخ گلستان انجام گرفت .

طرز ورود ولیعهد به‌تالار تاجگذاری باین قراربود که‌شش نفر آجودان دردوردیف پیشاپیش‌حرکت میکردند،پشت سرشان‌مجلل‌الدوله (پدروالاحضرت عصمت) و رئیس تشریفات خارجی درکنار یکدیگر می آمدند . پس از آنها امیر لشگر خدایار خان قرار داشت که پرچم سلطنتی راحمل میکرد .

بافاصله کمی‌ازاو والاحضرت شاهپور محمدرضاپهلوی ولیعهد بالباس‌مخصوص حرکت میکرد. ناگهان چشمها همه‌بجانب ولیعهد متوجه شد زیرادرآنوقت والاحضرت فقط شش‌سال داشت وشرکت یك‌طفل خردسال دراین مراسم برای‌همه‌حضار جالب‌بود بخصوص که رفتاروکردار این طفل عینا شبیه بزرگترهابود وباوقار ومتانت خاصی درمراسم تاجگذاری شرکت کردند .

فرمان ولیعهدی‌بنام شاهپور محمدرضا پهلوی درروز بیست‌و ششم آذرماه ۱۳۰۴ بصحه رضاشاه کبیررسید .

فرمان ولیعهدی‌با این‌جمله پایان می‌پذیرد :«مقرر آنکه منتسبین ومقربین خاندان پهلوی بالعموم وکلیه امناء دربادوجمیع اهالی مملکت ازوضیع‌وشریف فرزند مشارالیه راوارث‌وسهیم سلطنت وولیعهدمملکت دانسته ومدلول این فرمانرا درعهده شناسند .»

### متن فرمان ولایتعهدی شاهپور محمدرضا پهلوی

ماپهلوی شاهنشاه ایران

نظر باینکه سلطان ممالك امكان و سلطنت‌بخشای ملوك جهان باقتضای حكمت بالغه و نعمت كامله در هر عهدی از عهود و قرنی از قرون نظام ساحات زمین‌را بوجود سریرستان لایق و سلاطین عدل‌آئین منوط‌فرموده و رفاه عباد و بلاد را در ضمن این تقدیر مقرر داشته،در این عهد فرخنده و مسعود نیز ذات همایون مارا از مطلع جاه و جلال فروزنده و لامع و سلطنت ایران را بكف كفایت ما باز گذارده‌است . مانیز بشكرانه این نعمت عظمی و موهبت كبری‌كه قیاسش از حدوصف خارج خواهد بود و بر نمت همت والانهمت و ضمیر منیر موهبت‌تخمیر خود لازم و متحتم فرموده ایم كه موازین عدل و داد و آسایش عبادرا چنانكه سزاوار نصفت شاهانه است اولین فریضه خود دانسته در اقامه قواعد عدالت و رفع‌آثار ظلم‌و تعدی و تشیید مبانی‌رعیت پروری و دادگستری مساعی جمیله مبذول فرمائیم و برای پیدایش و تثبیت باقیات صالحات طریقه سعی و عمل را كه شاهراه مستقیم سعادت‌بشر شمرده می شود در تمام مملكت منتشر ساخته و خود سرمشق آن باشیم تا در تلو آن شكر خداوند متعال را بجاآورده و بر متكای‌رحمتش تكیه نمائیم . سپس برای تشیید اصول مملكت داری و تحكیم بنیان سلطنت مشروطه‌ایران و اجراء اصل سی و هفتم متمم قانون‌اساسی مطابق‌تصمیم مجلس موسسان تعیین ولیعهد دولت ابد مدت در بدایت طلوع نیر سلطنت ملزوم همت خسروانه افتاده‌وعلیهذا بر طبق این فرمان ملوكانه‌نوباوه سلطنت‌وتاجداری فرزند ارجمند سعادتمند كامكار شاهپور محمد رضا پهلوی‌را كه مقدمات استعداد فطری از وجنات‌حال و سیمایش ظاهر وآشكار است بسمت مزبور و شغل مذكور منتخب و مخصوص فرمودیم تا در بدل این التفات بر مدارج افتخار و اقتدار او بیفزاید و خاطر خطیر شاهنشاهی ما را در تعقیب اصول ترقی مملكت و حفاظت و آسایش‌رعیت وترویج اساس مدنیت قرین‌مسرت و رضایت سازد . از بارگاه حضرت خداوند قدیر نیازمندیم كه حصول مقاصد همیون ما را كه‌تمام متوجه باستقلال و عظمت مملكت و ترویج‌تعالی ایرانست باقلم تقدیر در دفاتر جاوید مرتسم و منقوش فرماید .

مقرر آنكه منتسبین ومقربین خاندان‌پهلوی بالعموم و كلیه امناء دربار و جمیع اهالی مملكت از وضیع‌و شریف فرزند مشارالیه را وارث دیهیم سلطنت و ولیعهد مملكت دانسته مدلول این فرمانرا در عهده شناسند . بیست و ششم آذرماه شمسی ۱۳۰۴

### تصادف ورود مدیرعامل باولادت ولیعهد

دیشب در انجمن فرهنگی ایران و امریکا مراسمی برای خداحافظی با مدیر عامل سابق انجمن آقای (دکتر پاور) و معرفی مدیرعامل جدید (آقای نال) برگزار شد عده زیادی از اعضای ایرانی و امریکائی جمعیت در این مراسم و مهمانی شرکت داشتند .

مدیر عامل سابق از همکاری های صمیمانه‌ای که در مدت خدمت‌ایشان شده بود تشکر نمود و مدیر عامل جدید را معرفی کرد . آقای نال در ضمن صحبت خود گفت :

«بسیار خوشوقتم که ورود من به ایران با ولادت شاهزاده رضا پهلوی ولایتعهد ایران تصادف نموده و من دراین خوشوقتی و سرور با همه ملت ایران و شما که در این اینجا حضور دارید شریك و سهیم هستم این تصادف را بفال نیك گرفته امیدوار هستم موفقیت های بزرك نصیب انجمن شود » .

## پیام شاهنشاه

شاهنشاه در ساعت نه بعد از ظهر دیروز پیامی باین شرح خطاب‌بملت ایران فرستادند :

در اینموقع که خداوند متعال با عنایات کامله خود نوزادی بخاندان سلطنت وولیعهدی به‌تاج و تخت ایران مرحمت فرموده است پس از شکر-گزاری بدرگاه قادر یکتا که توجهات کامله او همواره شامل حال من وملتم بوده و در هر مورد این ملك و ملت را در پناه الطاف عالیه خود داشته است مایلم مراتب خرسندی قلبی خود و ملکه و عموم افراد خاندان سلطنت را به ملت عزیز خودم که در این چند روز منتهای علاقمندی و صمیمیت‌خویش را نسبت بمن ابراز داشتند و یکبار دیگر استواری رشته پیوند ملت وشاه را در این کشور بتمام جهانیان نشان دادند اظهار دارم .

این ابراز احساسات پرشور و بیشائبه که نه تنها ما مردم ایران شاهد آن بوده‌ایم و هستیم بلکه‌امروز در سراسر جهان منعکس شده و همه بر آن اطلاع یافته‌اند تجلی تازه‌ای‌از یك حقیقت بارز یعنی از آن عامل پایداری است که راز اصلی بقاء و دوام بیستو پنج قرن وحدت ملی و شاهنشاهی این کشورپرافتخار کهنسال بشمار میرود .

از درگاه قادر متعال مسئلت دارم که مرا در آینده همچنان در خدمت صادقانه بدین سرزمین و بملت‌عزیزو شرافتمند خودم موفق بدارد و فرزند مرا نیز که روزی بخواست و مشیت کامله الهی این بار سنگین مسئولیت را برعهده خواهد گرفت در پناه‌حمایت و عنایت خویش برای شایستگی‌انجام این‌وظیفه بزرگ آماده فرماید .

## پیام ملکه

علیاحضرت فرح پهلوی ملکه‌ایران ساعت نه‌بعد از ظهر دیروزپیامی باین شرح خطاب بملت ایران‌فرستادند:

هموطنان عزیزم : خداوند متعال‌را شکر گزارم که بوسیله من آرزوی دیرینه‌ملت‌ایران را درداشتن ولیعهدی برای تاج و تخت کهنسال این کشور باستانی برآورده فرمود و بمن توفیق آن داد که وظیفه خویش را بعنوان یك همسر و یك مادر و یك ملکه در آنچه مورد انتظار شوهر تاجدار و ملت عزیزم بود بانجام رسانم .

من مانند هر مادر دیگر در درجه اول از اینکه به افتخار مادری نائل شده‌ام سعادتمند و شکر گزارم و در عین‌حال میدانم که وظیفه و مسئولیت سنگین تربیت فرزندی که میبایست روزی با تائیدات الهی اداره سرنوشت کشوری را عهده‌دار گردد چقدرحساس و مستلزم چه اندازه از خود گذشتگی و مراقبت و فداکاری است .

من از خداوند متعال برای انجام این وظیفه سنگین و پرمسئولیت یاری میطلبم و از صمیم قلب آرزومندم‌که برای ملت عزیز ایران که در این‌چند روزه منتهای علاقمندی و صمیمیت و دلبستگی خود را بشوهر تاجدارم وبه ولیعهد خود و بمن ابراز داشتند ملکه فداکاری باشم ووظیفه‌ای را که چه بعنوان ملکه و چه بعنوان مادر در تربیت ولیعهد ایران برعهده دارم آنطور که باید‌انجام دهم .

## برای‌مطالعه ذوب آهن

بقیه از صفحه اول

امروز آقای دکتر طاهر ضیائی‌وزیر صنایع و معادن بخبرنگار ما گفت :

چون دولت در نظر داشت طرح ذوب آهن از تمام جهات مورد مطالعه کافی قرار گیرد و از لحاظ فنی واقتصادی بطور کامل بررسی شود و همچنین امکانات تحصیل اعتبار با شرایط مساعدتری مورد توجه بوده است و چون بانك بین‌المللی ترمیم و توسعه مشاورین و متخصصین با تجربه که اطلاعات کافی از جزئیات طرح های ذوب آهن ممالك مختلف داشته باشند در اختیار دارد پس از مذاکراتی که با مقامات بانك مزبور در خصوص‌طرح ذوب آهن ایران بعمل آمد صلاح‌دیده شد که در خصوص جزئیات طرح از قبیل شرایط معامله ،اعتبارات، ظرفیت کارخانه و انواع محصولی که مطابق تقاضا و مصرف کشور باشد مطالعات عمیق تری توسط یکی از بنگاههای مهندسی معتبر و صلاحیتدار در امور ذوب آهن بعمل آید بدین جهت روز پنجم آبان ماه پس از تبادل نظر و مذاکرات مفصل با موسسه مهندسی «کایزر» قراردادی بدین منظور منعقد گردید .

مهندسین‌موسسه‌امریکائی «کایزر» قرار است در حداقل مدت نتیجه‌بررسی های خود را در موارد مذکور معلوم کرده و گزارش آنرا تسلیم دولت ایران بکنند .

خبرنگار ما اضافه میکند مهندسین مشاور سازمان ذوب آهن ایران در مورد ذوب آهن یك موسسه سوئدی بنام «اسکاندایا کنسولت» بود بدین ترتیب مهندسین مشاور سازمان‌ذوب آهن ایران تغییر کرد واین تغییربه خاطر انجام مطالعات و بررسی های دقیق وکافی است بطوریکه ثابت‌شود اجرای طرح ذوب آهن اقتصادی وعملی است واحداث وبهره‌برداری‌و نگهداری از آن مشکلاتی برای ایران در بر نخواهد داشت .

## برای جبران خشکسالی امریکا ۵۰ هزار تن غلات حیوانی بایران داد

امروز اطلاع حاصل شد که امسال امریکا ۵۰ هزار تن غلات خوراکی دامها بایران اهداء کرده است.

حمل این غلات بزودی به‌بنادر خلیج فارس آغاز خواهد شد تا جبران خشکسالی سال زراعی گذشته بشود.

وزارت کشاورزی با اطلاع از اینکه کمی برف در زمستان گذشته ونیامدن باران بموقع وکافی در بهار سبب بروز مشکلاتی در بسیاری قسمت‌های‌ایران‌درماههای آینده‌خواهدشد ،برنامه‌هائی‌برای کمك به‌نواحی خشکی زده‌تهیه کرده‌ولی اخیرا امکان برآورد دقیق‌احتیاجات پیدا شدو معلوم گردید که‌نه تنها‌مراتع طبیعی‌دربسیاری ازنقاط‌کشور دچاربی آبی شده‌اند بلکه‌امکان‌برداشت علوفه‌ازمزارع‌نیز غیرممکن گردیده است.

درحدود یك چهارم ازمزارع دیم‌در ایران که دو سوم اراضی مزروعی را تشکیل میدهند اختصاص به کشت جو داده شده است ودر نتیجه‌خشکسالی محصول مزبور که قسمت عمده علوفه دامی را تشکیل میدهد شدیدا دچار نقصان شده است.

## رانندگان لباس متحدالشکلی میپوشند

امروز اطلاع حاصل شد که سندیکای رانندگان طرحی را که بموجب آن باید کلیه رانندگان لباس متحدالشکل بپوشند بمقامات مربوطه پیشنهاد کرد .خبرنگار ما اطلاع میدهد که از چندی پیش مسئولین سندیکا واتحادیه رانندگان نقشه هائی برای بهبود وضع رانندگی و جلب توجه رانندگان باصول مقررات طرح کردند و امروز اعلام شد که اولین اقدام سندیکا برای اجرای این فکر با عملی نمودن طرف لباس متحدالشکل برای کلیه رانندگان آغاز شده است.

اقدام اخیر سندیکا باطلاع مقامات راهنمائی و رانندگی رسید واجرای آن موجب بهبود وضع کلی رانندگی در شهر تهران خواهد بود .

طبق تصمیم کمیسیون مبارزه بادود :

## تنور نانوائیها بایدبادستگاهی شبیه «پریموس»روشن‌شود

● حمامها باید بدستگاه های جدیدی مجهز گردد

در تعقیب تصمیم های مربوط به مبارزه با دوده قرار شد از این پس تنور کلیه نانوائیها بادستگاهی شبیه «پریموس» روشن شود تااز پخش دود جلوگیری گردد . ضمنا حمامها نیز با دستگاه های گرم‌کن جدیدی مجهز شود .

خبرنگار ما از یك مقام‌مطلع در وزارت بهداری کسب اطلاع کرد که طبق تصمیماتی که در کمیسیون مبارزه با دود اتخاذ گردیداز این پس نقشه ساختمان حمامها ونانوائی ها‌که برای گرفتن جواز ساختمان به اداره کل فنی شهرداری می رسد باید با نظر کارشناسان‌اداره مهندسی بهداشت تصویب شود و بعد جواز ساختمان صادر گردد .

ضمنا بنا به پیشنهاد تیمسار سرتیپ ناصر علوی مقدم عضو کمیسیون مبارزه با دود قرار شد کلیه نانوائی ها از دستگاهی نظیر «پریموس» که بدون دود میسوزد استفاده کنند . در جلسه آینده کمیسیون تیمسار علوی مقدم نقشه دستگاه پیشنهادی‌خودرا ارائه‌خواهد داد .

### حمامها

کلیه حمامها نیز باید از دستگاه «کمپرسور» استفاده کنند این دستگاه احتراق را کامل کرده وتا حد امکان از دود و دوده جلوگیری مینمایند . در حال حاضر تنها سه یاچهار گرمابه در تهران ازدستگاه مزبور استفاده می کنند .

## انعکاس احساسات دیروز مردم پایتخت درخبرگزاریهای خارجی

* تمام مسیر شاه و ملکه و نوزاد از انبوه‌جمعیت‌سیاه شده بود
* ملکه ولیعهد راکه درآغوش داشتند بمردم نشان می - دادند
* طبق دستور اعلیحضرت از ریختن‌خون وقربان‌کردن گاو وگوسفند در مسیر همایونی جلوگیری شد

خبرنگاران خبرگزاری های‌خارجی در تهران عصر دیروزگزارشهای‌جالب توجهی از جریان استقبال و ابراز علاقه و احساسات مردم نسبت به شاهنشاه و ملکه و والاحضرت نوزاد اعلیحضرتین بسراسر جهان مخابره کرده اند که قسمتی از آنها دراینجا بنظر خوانندگان عزیز میرسد :

### ولیعهد در آغوش ملکه

تهران -۵نوامبر - خبرگزاری فرانسه - علیاحضرت فرح پهلوی ملکه ایران بعد از ظهر امروز در حالیکه ولیعهد ایران‌را درمیان‌بازوان خود گرفته بودند همراه شاهنشاه‌در میان شوروهیجان و ابراز احساسات هزاران نفر از مردم تهران اززایشگاه بنگاه حمایت مادران بکاخ سلطنتی باز گشتند .

ملکه ایران یك«روبیس»سبزپوشیده‌و کلاه‌کوچکی از ابریشم سفید بسر داشتند و شاهنشاه با اونیفورم ،رمش ایران در کنار ملکه اززایشگاه خارج‌شدند و پشت سر شاهنشاه و ملکه ، پرستاری ولیعهد ایران راکه در پتوی سفیدی قرار داده شده بود در آغوش داشت .

هنگامی که ملکه از در بیمارستان خارج شد غریوشادی‌وابرازاحساسات مردم از همه طرف به آسمان بلندشد و عکاسان و فیلم برداران که در اطراف نرده های بیمارستان اجتماع کرده بودند شروع بعکس برداری نمودند .

عده ای از دختران جوان روی‌فرش های ایرانی گران قیمت در زیر پای ملکه گل می ریختند و علیاحضرت‌به آرامی قدم بر می داشت . یکدسته‌از افراد گارد سلطنتی شمشیر بدست مراسم احترام نظامی بجا آورده‌ودسته موزیك سرود ملی ایران را نواخت .

سپس علیاحضرت در لیموزین‌مشکی رنگی که در انتظار ملکه بود قرار گرفته و ولیعهد ایران را در میان بازوان خود گرفتند و شاهنشاه نیز در کنار ملکه نشستندو موکب‌همایونی راه کاخ سلطنتی را در پیش‌گرفت.

موکب‌اعلیحضرتین پس از گذشتن از زیر نخستین طاق نصرت وارد خیابانی شدند که از انبوه جمعیت سیاه شده بود . در طول پنج‌کیلومتر راهی که بیمارستان بنگاه حمایت مادران را از کاخ سلطنتی جدا می کند پرچمهای سه رنك ایـران در احتزاز بود و دو طرف مسیر موکب اعلیحضرتین بطرز باشکوهی چراغانی شده بود . ملکه ایران گاه بیگاه ولیعهد را روی دستهای خود بلندمی کردند تا مردم مشتاقی که در دوطرف خیابانها صف کشیده بودند ولیعهدرا بهتر به بینند . علیاحضرت فرح در تمام طول راه لبخندی بر لب داشتند و شاهنشاه نیز کاملا خوشحال بنظر میرسیدند .

در برابر کاخ سلطنتی‌هزاران نفر اجتماع کرده بودند . اتومبیل حامل‌اعلیحضرتین درمیان‌احساسات پر شور تماشاچیان وارد کاخ اختصاصی شد .

به مناسبت باز گشت ملکه‌ایران به کاخ سلطنتی و تولد ولیعهد ایران شاهنشاه دستور فرموده‌اند یکهزار سکه طلا میان تمام آنهائی که از نزدیك یا دور در مدت اقامت ملکه ایران در زایشگاه در فراهم ساختن تسهیلات لازم‌شرکت‌داشتند تقسیم شود . همچنین هزار کیلو نقل و شیرینی بین بیمارستان ها وپرورشگاه های تهران تقسیم شد.

از طرف دیگر به فرمان شاهنشاه به پرستاران و کارکنان زایشگاه بنگاه حمایت مادران‌یکماه حقوق اضافی داده خواهد شد . وبیش از یکصد نفر از زندانیان سیاسی بخشوده خواهند شد . شاهنشاه دستور فرموده بودند که در سر راه ملکه ایران از ریختن خون‌و قربانی کردن گاوو گوسفند خود داری شود .

### در انکارا

طبق گزارش رادیو آنکارا بمناسبت‌تولدوالاحضرت‌همایون‌رضا پهلوی شب گذشته مجلس جشن باشکوهی از طرف سفارت کبرای شاهنشاهی ایران در آنکارا ترتیب داده شده بود .

در این جشن اعضای شورای وحدت ملی ترکیه - هیئت دولت و نمایندگان سیاسی خارجی مقیم آنکارا و گروهی از شخصیت‌های برجسته ترکیه و ایرانیان ودانش آموزان ایرانی مقیم ترکیه شرکت داشتند .

از طرف تیمسار سر لشکرحسن ارفع سفیر کبیر شاهنشاهی واعضاء سفارت از مدعوین پذیرائی بسیار گرمی بعمل آمد . در پایان جشن .از طرف دانش آموزان آموزشگاه ایرانی برنامه های جالبی اجرا شد واحساسات بسیارگرمی نسبت به‌شاهنشاه وعلیا حضرت فرح‌پهلوی ملکه ایران و والاحضرت همایون رضا پهلوی ابراز گردید .

### گزارش یونایتدپرس

تهران- خبرنگاریونایتدپرس - ازمحل تولد نوزاد تا کاخ‌اختصاصی اعلیحضرتین فرشی از گل ازطرف مردم تهران گسترده شده بود و این‌نمونه‌عالی‌ابراز احساسات مردم نسبت بشاه‌و ملکه و ولیعهدخودشان بود .

احساساتی که مردم نشان‌دادند و کثرت‌جمعیت که طبق نظرمطلعین بیسابقه بودنمونه‌ای از شاهدوستی ملت ایران بشمار میرفت . همه طبقات و اصناف و احزاب در این استقبال عمومی شرکت داشتند .

خبرنگار یونایتد پرس اضافه میکند که بدون تردید ولادت‌نوزاد سلطنتی تاج و تخت کهنسال ایران و همچنین روابط شاه و ملت را استحکام بخشیده و بر محبوبیت شاهنشاه افزوده است .

شاه و ملکه پس از بازگشت بکاخ سلطنتی‌پیامهای تشکری‌خطاب به ملت فرستادند و آرزو کردند که فرزندشان بتواند بعد ها‌پادشاه لایق و شایسته و وظیفه شناسی برا ی‌ملت ایران باشد.

### تقسیم گل ونقل

تهران - رویتر - ۵ نوامبر - امروز ملکه‌فرح‌و والاحضرت‌همایون رضا پهلوی در حالیکه شاهنشاه‌آنها را همراهی میکردند بیمارستان را ترك گفته‌وبکاخ سلطنتی‌بازگشتند.

دهها هزارنفر از مردم درحالیکه به هیجان آمده بودند غریو زنده باد شاه و ملکه و ولیعهد برداشته بودند و در طول سه میل راه میان بیمارستان و کاخ سلطنتی بشدت ابراز احساسات میکردند . تمام خیابان ها با پرچم های ملی و طاق نصرتها تزئین شده بود .پسران و دختران مدارس شیرینی و گل و نقل نثار مقدم شاهانه میکردند و سراسر مسیر را دسته های گل و قالی های سرخ رنك پوشانده بود.

اتومبیل های حامل دیگراعضای خاندان سلطنتی و مقامات عالیرتبه کشوری بدنبال اتومبیل شاهنشاه حرکت میکردند.

علیاحضرت‌ملکه در کاخ اختصاصی خود بسر خواهند برد ، و ولیعهددر کاخی که از سنك سفید ساخته‌شده وبیست‌سال قبل‌اقامتگاه والاحضرت شهناز نخستین‌فرزند شاهنشاه بوده اقامت خواهند گرفت.

دیوار اتاق‌بازی ولیعهدبا میکی موز های رنگی مصور شده‌و از سقف اطاق خواب او نعنوئی آویزان‌است که ملکه در آن بنوزاد خود شیر خواهند داد.

از اطراف و اکناف عالم انواع مختلف اسباب بازی برای ولیعهد ایران فرستاده شده است. اقامتگاه ولیعهد شامل آشپزخانه مخصوص و همچنین اطاقهائی برای پرستار فرانسوی او میباشد.

## وبا قائن را تهدید میکند

### وبمرز ایران رسیده است

سخنگوی وزارت بهداری امروز اعلام کرد برابر گزارش رسیده ازمرز ایران و افغانستان بعلت‌نشر بیماری وبادر قراء مجاور مرز ایران خطر متوجه «قائن» شده است باین منظور کمیسیون وباکه هفته‌ای یکروز در وزارت بهداری با شرکت متخصصین فنی سازمانهای مختلف کشوری‌و لشکری تشکیل میگردد دستور تشدید کنترل مرزی را صادر نمود.هر روز قوای تازه‌ای بمرز شرقی اعزام میشود .

صبح امروز ۲۰تن « واکسیناتور »،بمرز فرستاده شد و ۳۰ تن دیگر تاآخر هفته آینده که‌دوبار تلقیحشان کامل میشود اعزام خواهند شد. سخنگوی وزارت بهداری علاوه کرد مایه کمال خوشوقتی است که دراثر مجاهدت وایمان مبارزین بهداشتی و پیشرفت علوم و همکاری صمیمانه دستگاهها از بدو مبارزه موفق شده‌ایم که بیماری را در کناره های مرز متوقف کرده و نگذاریم بداخل مملکت راه یابد.

## نوزادسلطنتی رسما ولیعهد شد

بقیه‌از صفحه اول

### بتقاضای دولت

آخروقت‌امروز مجدد‌ادر مورد تشکیل جلسه فوق العاده علنی سنا با آقای صدرالاشراف تماس گرفته شد .

آقای صدر گفت : جلسه علنی امروز بدر خواست دولت برای اعلام ولایت‌عهدی والاحضرت همایون‌رضا پهلوی تشکیل میشود و پس از تشکیل جلسه‌علنی‌آقای نخست‌وزیر متن فرمان همایونی‌را قرائت‌خواهند کرد .

آقای صدر افزود : خود من هم ممکن است صحبت بکنم .

از آقای صدرالاشراف سئوال شد که‌پس از تشکیل مجلس‌شورای ملی‌در آن‌مجلس نیز چنین‌تشریفاتی بعمل خواهد آمد یانه .

آقای رئیس مجلس سنا گفت : فعلا که مجلس شورای ملی نیست، اما پس از تشکیل آن بنظر میرسد که چنین تشریفاتی در آنجا هم بعمل آید .

خبرنگار ما اطلاع میدهد که‌در جلسه امروز سنا اعضای هیئت رئیسه مجلس شورای ملی شرکت خواهند داشت .

### عصر یا صبح

در مجلس سنا امروزجنب وجوش خاصی بچشم میخورد و مخصوصا رئیس اعضای اداره بازرسی برای خبر کردن مدعوین سخت‌در تلاش بودند .

### اعلام ولیعهدی

در جلسه فوق‌العاده امروز سناآقای مهندس شریف امامی نخست وزیر فرمان همایونی رامبنی‌بر اعلام‌ولیعهدی والاحضرت همایون رضا پهلوی قرائت خواهد نمود و باین ترتیب ولایتعهدی نوزاد همایونی صورت رسمی بخود خواهد گرفت .

### دعوت تلفنی

پیش از ظهر امروز بوسیله تلفن‌از تمام‌روسای هیئت‌های‌نمایندگی‌سیاسی خارجی مقیم دربار شاهنشاهی دعوت شد که در جلسه فوق‌العاده بعد ازظهر امروز سنا حضور یابند

علت دعوت تلفنی نبودن وقت کافی برای تهیه و توزیع کارت دعوت بوده است .

**جریان جلسه فوق‌العاده امروز مستقیما از رادیو پخش خواهد شد**

**هنگام قرائت فرمان‌ولایتعهدی کلیه اعضاء مجلس سنا بپا خواهندخواست**

ساعت ده صبح امروز هنگامی که خبر نگار ما در سنا حضور داشت یك دفعه سناتور جم باعجله خودش را بمجلس رسانید و یکسر باتاق رئیس بازرسی رفت و گفت الان جلسه داریم ؟

رئیس بازرسی به اطلاع ایشان رسانید که جلسه فوق‌العاده عصر تشکیل می شود و آنوقت سناتور جم در حالی که نفس راحتی می کشید گفت: پس‌چرا روی‌دعوتنامه صبح نوشته اند .

معلوم شد که عوض این که روی جمله (صبح امروز) خط‌کشیده شود روی جمله (عصر امروز) را خط کشیده اند و باعث ایجاداشتباه برای سناتور جم شده اند .

### فرستنده رادیو ایران

از صبح امروز یك اتومبیل حامل وسائل فنی رادیو ایران به مجلس سنا فرستاده شد تا مامورین فنی ترتیب پخش مستقیم مراسم جلسه علنی عصر سنا را از رادیو ایران بدهند .

## ایجاد هم‌آهنگی در سرمایه‌گذاریهای صنعتی

### تطبیق فعالیت‌های بانك توسعه صنعتی ومعدنی ایران باسیاست اقتصادی دولت

ظهر امروز جلسه‌ای با حضور تیمسار سرلشگر ضرغام وزیر دارائی و آقایان مهندس خسرو هدایت وزیر مشاور و سر پرست سازمان برنامه، حسنعلی منصور دبیر کل شورایعالی اقتصاد ، ابراهیم کاشانی رئیس بانك مرکزی ، مجیدیان مدیر کل بانك ملی ، دکتر راوستین مدیر عامل بانك توسعه صنعتی و معدنی و مهندس سمیعی قائم مقام مدیر عامل بانك مزبور ، مهندس رزم‌آراء معاون صنعتی وزارت صنایع و معادن در دفتر کار آقای دکتر طاهر ضیائی وزیر صنایع و معادن تشکیل گردید .

در این جلسه پیرامون هم آهنگی در سرمایه گذاری های صنعتی و برنامه های جاری بانك توسعه صنعتی و معدنی ایران در سرمایه گذاری صنعتی و معدنی خصوصی مذاکره گردید .

تشکیل این کمیسیون بموجب مقاوله نامه‌ایست که بین دولت ایران و سهامداران خارجی بانك بامضاء رسیده پیش بینی شده است . این‌کمیسیون هر چند یکبار برای پیشرفت کار های مربوط به توسعه فعالیت های صنعتی و هم آهنگی دولت و بانك مزبور در کمك بمردم بمنظور ایجاد صنایع و افزایش تولید تشکیل جلسه خواهد داد تا اقدامات با بانك منطبق با روش و سیاست اقتصادی دولت باشد .

### اعطای نشان‌ازطرف دولت فرانسه بیك مهندس ایرانی

از طرف دولت جمهوری فرانسه به آقای مهندس ژرژ اموانسیان که در ساختمان نمایشگاه صنعتی فرانسه در تهران مساعی لازم مبذول داشته بودیك قطعه نشان شوالیه اعطاء شد و از طرف وزارت دربار شاهنشاهی بوزارت امور خارجه اجزه استفاده از آن به ایشان ابلاغ گردید .

از صبح روز سه‌شنبه

سینما امپایر

یك فیلم درام عشقی بسیار شدید فیلمی که مدتها انتظار نمایش آنرا داشتید وبالاخره اجازه نمایش آن باین شرط داده شد که دختران و پسران کمتر از ۱۶ سال از دیدن این فیلم خودداری نمایند.

سرخ و سیاه

رنگی- دوبله بفارسی- محصول مشترك‌ایتالیا-فرانسه
برنده جایزه رفراندوم سینمای فرانسه

دانیل داریو - ژرارد فیلیپ
آنتونلا لوالدی

آگهی‌های تسلیت

سرکار سرهنك ۲ تسبیحی
اینجانب از طرف افسران و درجه‌داران و افراد اداره سررشته‌داری ارتش مصیبت وارده را تسلیت گفته سلامتی و بقاء بازماندگان را از خداوند متعال خواهان است. سرلشکر .پرتوی

استاد معظم جناب آقای دکتر جهانگیر وثوقی
مصیبت وارده را صمیمانه تسلیت میگوئیم .
آ-۲۶۴۴۳ کیواندخت سلیلی

آقای احمد کتبی
دوستان و همکاران اداری شما با کمال تاسف مصیبت وارده را تسلیت گفته بقاء و سلامتی شما و بازماندگان آن مرحوم را خواستارند .
رضوی -بابایو- سرکیسیان - ماهوتی - شریعت‌زاده- کاویانی - افخمی - بنکدار - کوه بنانی - دری - صدرزاده- صمیم -کاظمی- دانائی
آ-۲۶۴۸۵

# جنجالی که کلاه سیلندر «الهوردی» برپا کرد!

## مردم بگمان اینکه الله وردی هنرپیشه معروفیست برای‌انکه از آنها نیز فیلمبرداری شود خودرا مرتب کرده کنار او ایستادند ولی الله وردی باگوشتکوب بجمعیت حمله کرد

**دیشب یك دهاتی که هوس خرید یك کلاه سیلندر کرده بود ،جنجالی برپا کرد که نظم یك سینما را برهم زد .**

الهوردی ۳۶ ساله اهل مرنداست او در ده خود مرغداری میکند.

سه روزپیش الهوردی دویست مرغ و خروس در جعبه مخصوص گذاشت و بتهران آورد و شخصا در خیابان‌ها گردش کرد و آنها را فروخت و پول زیادی بدست آورد .

**خرید کلاه سیلندر**

الهوردی پریروز در خیابان یك کلاه سیلندر را دید و آنرا پسندید وآنرا خریداری کرد و بر سر گذاشت .

دیروز نیز الهوردی در حالیکه سیلندر را برسر داشت به یك‌سینمای درجه ۲رفت در خیابان مردم دور او جمع شده بتصوراینکه هنرپیشه‌معروفی است که مشغول هنرنمائی در یك‌فیلم است و فیلمبردار از او فیلمبرداری می کند کراوات خود را مرتب کردند وکنار الهوردی ایستادند تا از آنها نیز فیلمبرداری شود .

الهوردی که از اجتماع آنها متعجب شده بود فقط کاری که میکرد این بود که جیبهایش را محکم نگاه‌دارد.

**ازدحام در سینما**

الهوردی برای جلوگیری از حمله مردم به مغازه‌ای رفت و یك گوشت کوب چوبی خریداری کرد تا اگرمردم باو حمله کردند مقاومت کند .

حرکات او مردم را به هنرپیشه‌بودن بیشتر مطمئن کرد و برای او کف زدند و از هنر نمائیش تعریف میکردند .

الهوردی‌که دید هرچه‌میکوید‌بخرج مردم نمیرود بلیطی خرید ووارد سینما شد . مردم نیز بدنبال او وارد سینما شدند اما کلاه سیلندر الهوردی مانع دیدن تماشاچیان بود ، لذا عده‌ای‌کلاه اورا از سر او برداشتند .

الهوردی از جایش بلند شد بهر زحمتی شده کلاهش‌راپس گرفت وقتی دوباره خواست‌بنشیند‌یکی‌ازتماشاچیان روی صندلی او بادکنك گذاشت‌وقتی که او نشست باد کنك منفجر شد و الهوردی به خیال اینکه نارنجك منفجر شده باگوشت کوب بجان مردم افتاد و جنجال عجیبی در سینما برپا شدتا بالاخره پاسبان او را بکلانتری ۱۳ آورد. در کلانتری هیچیك ازتماشاچیان حاضر نشدنداز الهوردی شکایت کنند. لذا بدستور آقای سرهنك قاری رئیس کلانتری آزاد شد .

# حوادث وقایع

## دختری خودرا آتش زد

دیشب دختر ۱۴ ساله‌ای بنام مریم که در اثر سوختگی مجروح شده بود در بیمارستان حکیم‌الملك ( امدادی ) بستری شد.

محمود پدر این دختر میگفت‌که مریم در اثر انفجار پریموس آتش گرفته است‌ولی‌مریم حرفهای‌پدرش را تکذیب میکرد و میگفت چون پدرم بمن اجازه نمیدهد از خانه خارج شوم خود را آتش زده‌ام .

## مادرزن ۹۵ ساله علیه دامادش شکایت کرد

### مادرزن مدعیست‌که دامادش بایك وکالتنامه ساختگی املاك ویرا بفروش رسانده است

**امروز کسب اطلاع شد که مادرزن ۹۵ساله ای‌علیه دامادخود دردادسرای تهران باتهام جعل وکالت نامه طرح دعوا کرده است .**

بموجب پرونده ای که هم اکنون در شعبه ۷ بازپرسی تحت رسیدگی میباشد بانو سکینه ۹۵ ساله مدعی است که چند ی‌قبل دامادش بنام حاج محمد با طرح نقشه قبلی وکالت نامه ای بنام او تنظیم کرده ویرا به عنوان بردن حمام از خانه بیرون آورد و بیکی از دفاتر اسناد رسمی واقع در تجریش برد . بانو سکینه در آنموقع از امضای وکالتنامه ای که قبلا آماده شده بود خود داری کرد ولی داماد پس از اینکه نتوانست وکالت نامه را بامضای مادر زنش برساند ، چون شناسنامه او را در اختیار داشت ضمن معرفی پیر زن دیگری بجای بانو سکینه وکالتنامه را بامضا رسانید .

**املاکم را فروخت**

بانو سکینه مدعی بود که دامادش بااین وکالت نامه جعلی قسمتی از املاك ویرا فروخته است . پرونده شکایت بانو سکینه در شعبه ۷ دادسرای تهران مورد رسیدگی قرار گرفت از طرف بازپرس با توجه باینکه بانو سکینه در حدود ۹۵ سال دارد آثار انگشت وی برای تطبیق آثار موجود در وکالت نامه گرفته شد وبا جمع آوری دلایل لازم دستور احضار داماد بانو سکینه و سردفتری که وکالت نامه را تنظیم کرده است صادر شد تا در باره ادعای این زن ۹۵ ساله تحقیق شود .

مادرزنی که علیه دامادش شکایت کرده

## عضو قلابی دادگاه مبارزه با گرانفروشی دستگیر شد

**عصر دیروز جوانی که بامراجعه بکسبه و بعنوان بازرسی و مبارزه با گرانفروشی از آنان اخاذی میکرد بوسیله مامورین کلانتری ۱۶ دستگیر شد .**

از چندی قبل شکایاتی از طرف کسبه ناحیه یك دادسرا میرسید که جوانی که خودرا عضو دادگاه سیار مبارزه با گرانفروشی معرفی مینماید به دکانهای آنها مراجعه کرده وببهانه بازرسی و جلوگیری از گرانفروشی مبالغی بعنوان جریمه از آنها میگیرد.

از طرف آقای ذولامجددادیار ناحیه یك دستوراتی برای‌شناختن‌ودستگیری این شخص بکلانتری های تابع داده شد .

تا اینکه عصر دیروز جوانی که خودرا عضو دادگاه سیار معرفی‌میکرد بنابشکایت یکی از کسبه دستگیر شد و از کلانتری ۱۶ بناحیه دادسرا اعزام گردید .

**اعتراف کرد**

دربازپرسی این جوان خودرا حسین معرفی میکرد ابتدا منکر اتهام‌بودولی پس ازتحقیقاتی صریحا اعتراف کرد‌که از چندی قبل با استفاده ازوضع‌دادگاه های مبارزه‌باگرانفروشی‌درصدداستفاده برآمده است .

**روانه زندان شد**

از طرف آقای عالی بازپرس ناحیه

حسین

یك حسین باتهام جعل عنوان و کلاهبرداری تحت تعقیب قرار گرفت و باصدور قرار لازم روانه زندان‌شد.

## در چراگاه چوپانی بقتل رسیده بود

### متهم در دادگاه میگفت: طبق دستور کدخدا علفزار مخصوص چرای گوسفندهای من بود وکس دیگری حق نداشت از آن استفاده کند

امروز چوپانی بنام نبی الله‌قاسمی فرزند سلطان باتهام‌ایرا دضرب‌منتهی بفوت در شعبه دوم دادگاه عالی جنائی محاکمه شد .

نبی‌الله بموجب کیفر خواست صادره در قریه گل تپه از محال «قزوین» چوپانی میکرد وی هر روز گوسفند های خود را برای چرا به علفزاری نزدیك قریه میکرد ولی صبح یکی از روز های بهار امسال وقتی گوسفند هارابه صحرا برد متوجه شد که قبل از وی چوپان دیگری بنام مظفر پیشدستی کرده گوسفند های خود را در علفزار رها نموده برسر چرا در این علفزار مشاجره ای مابین آنها درگرفت که منجر بنزاع خونینی گردید ودرحین نزاع نبی الله با چاقو شکم مظفررا پاره کرد ، مظفر چند روز بعد در نتیجه خونریزی داخلی درگذشت و قبل از مرگ قاتل خود را نبی الله معرفی کرد .

**دستور کدخدا**

امروز دادگاه برای رسیدگی به اتهام نبی الله تشکیل جلسه داد نبی‌الله در دادگاه میگفت آن علفزار طبق دستور کدخدای ده مخصوص چرای گوسفند های من بود و کس دیگر حق نداشت از آن استفاده کند و چون مظفر بحرف کدخدا اعتنائی‌نکرده بودبجزای خود رسید

متهم همراه مامورین محافظ اززندان بدادگستری آمد

دادگاه پس از شنیدن مدافعات وکیل مدافع و آخرین دفاع متهم وارد شور گردید .

## از ترس اتوبوس دو طبقه ۵ ساعت بیهوش بود!

یك زن دهاتی که در یك اتوبوس دوطبقه سوار شده بود بتصوراینکه اتوبوس واژگون میشود از حال‌رفت و ۵ساعت تمام در بیمارستان سینا بیهوش بود.

دیشب ملوك که تازه واردتهران شده با فرزند خردسالش در خیابان خیام سوار اتوبوس دو طبقه‌ای شد تا به جوادیه برود ملوك به طبقه دوم رفت و روی صندلی نشست‌ولی چون عادت به سوار شدن باتوبوس دو طبقه را نداشت موقع حرکت اتوبوس ناراحت بود . جوانی که کنار دست او نشسته بود متوجه‌شد و موقعی که اتوبوس در چهار راه گلوبندك دور میزد و به سمت چپ متمایل شده بود فریاد کشید و گفت اتوبوس چپه شد و ملوك از وحشت از هوش رفت !

مسافرین اتوبوس ملوك را به پاسبان کلانتری ۸ تحویل دادند و پاسبان او را به بیمارستان سینا آورد . ملوك ۵ساعت بعد در بیمارستان بهوش آمد و به‌خانه‌اش رفت .

## یکی تبرئه، دونفر محکوم شدند

آخر وقت دیروز شعبه دوم دادگاه عالی جنائی رای خود را درباره سه نفر از متهمین قریه «کهنه دل» وزامین صادرکرد بموجب رای‌دادگاه دو نفر از متهمین باسامی ماشاءالله کنگرلو فرزند تقی و رجب‌کنگرلو فرزند عباسعلی باتهام ایراد ضرب منتهی بفوت با در نظر گرفتن‌محتویات پرونده و علل مخففه و جوانی ونادانی متهمین هرکدام بسه سال‌حبس با اعمال شاقه محکوم شدند ویکی از متهمین بنام ابراهیم کنگرلو بعلت عدم کفایت دلیل تبرئه گردید .

این سه نفر چند ماه قبل جوان محصلی بنام رضا کنگرلو که‌برادر یکی از آنها را فریب‌داده بوددر بیابان بسختی مجروح کرده بودند، مجروح پس از چند روز درگذشته‌بود.

**بیمار گمشده**

( عکس بالا ) علی محبوبیان چهارده ساله گمشده‌هر کس‌اطلاعی دارد خواهشمند است بنشانی‌خیابان نواب چهار راه مرتضوی کوچه شاهین فرعی سوم کاشی ۶۵ خبر داده و مژدگانی خود را دریافت دارد.

احمد قزوینی ( عکس بالا )۱۸ روز پیش برای بستری شدن به بیمارستان پهلوی رفته و اطلاعی از او در دست نیست . کسانیکه از او اطلاعی دارند به خیابان ری کوچه دردار حمام کاظمیه اطلاع دهند.

## پسر بچه گمشده تحویل مادرش شد

قبلا اطلاع داده بودیم که پسر بچه ۱۰ساله ای بنام ناصر غیائی پیدا شده و در دادسرای ناحیه ٤ مهمان آقای دکتر تهرانی رئیس دادسرااست.

دیروز مادر ناصر که خبر پیدا شدن فرزندش را در روزنامه اطلاعات خوانده بود بدادسرای مزبور مراجعه کرد و اظهار داشت فرزندم را چندی قبل به پرورشگاه شماره ۵ قلهك‌تحویل‌دادم وپریشب عکسش را در روزنامه دیدم و تعجب کردم که چطور از آنجا فرار کرده است . ناصر به مادرش تحویل داده شد .

## موی سر زنی را بجای طلبش قیچی کرد

### متهم میگفت: شهلا سر خودرا باآچار مجروح کرده و هنگامیکه در بیمارستان اورا پانسمان میکردند موهایش را قیچی کردند

کلانتری ۲۵ تشکیل شده است زنی بنام شهلا که مقداری از موهای سرش را نیز بعنوان مدرك همراه داشت مدعی بود که راننده یك تاکسی بنام محمد که از آشنایان و ی‌میباشد موی سر ویرا بریده است .

**طلب داشتم**

محمد که بدادسرا آمده بود اظهارات شهلا را تکذیب میکرد ومی گفت : از مدتها قبل هر روزمبالغی نزد شهلا پس انداز میکردم امروز به شهلا مراجعه کردم و گفتم چون احتیاج به پول دارم هزار تومان از پولهایم را که نزد او دارم بدهد ولی شهلا حاضر نشد پولم را بدهد وچون کار ما بمشاجره کشید با آچار پیچ گوشتی که درجعبه جلو اتومبیل بود سر خودرا مجروح کرد وهنگامیکه برای پانسمان بیمارستان رفت‌موی‌سرش‌راهنگام پانسمان‌قیچی کردند و او حالا موهای بریده شده را بعنوان مدرك ارائه میدهد .

شهلا

این پرونده دوشنبه دوم ناحیه دادسرا مورد رسیدگی قرار گرفت وبازپرس باتوجه به لایحه مجازات حمل چاقوقرار لازم درباره محمد صادر کرد .

محمد

دیروز مردی که متهم بود موی سر زنی را بریده است در ناحیه یك دادسرا تحت تعقیب قرار گرفت، بموجب پرونده این شکایت که‌در

## کار پیدا نکرد و بزندان محکوم شد

امروز مردی که از دونفر پول‌گرفته بود تا برای آنها کار تهیه کند در دادگاه بدو ماه حبس محکوم شد .

در جلسه دادگاه جنحه دادسرای ناحیه ۷تهران دو جوان بعنوان شاکی آمده بودند . آنها می گفتند چندی پیش‌به اداره آمار رفتیم . در آنجا جوانی که نامش فیروز است بما گفت اگر کار می خواهید من می توانم برایتان پیدا کنم ولی از هر یك ۵۰۰۰ ریال میگیرم . ما علی‌الحساب باو ۹۰ تومان دادیم و ساعتهایمان را هم نزدش گرو گذاشتیم و قرار شد موقعی که مشغول کار شدیم ۹۱۰ تومان هم بدهیم و ساعتهایمان را بگیریم .

ما یکهفته بعد به فیروز مراجعه کردیم ولی او از شناختن ما اظهار بی اطلاعی کرد و ما هم اورا به‌پاسبان تحویل دادیم .

آقای گنجوی رئیس دادگاه پس از شنیدن اظهارات متهم او را به دو ماه حبس محکوم کرد .

**بخاطرزنی که چهار بار ازدواج کرده :**

## رگهای دست خودرا برید

### اختر بخواستگارش گفته بود تو نمیتوانی مخارج من و ۵ فرزندم را بعهده بگیری

دیشب جوان ۲۳ ساله ای بنام احمد به خاطر شکست در عشق یك زن ۲۷ ساله بنام اختر که تاکنون چهار بار ازدواج کرده و ۵ فرزند دارد رگهای دست خودرا با تیغ برید

احمد یکماه پیش در سالن انتظار گرمابه ای اختر را که زن بیوه‌ای است دید و اورا تعقیب کرد و خانه اش را پیدا کرد و ازاو خواستگاری نمود ولی اختر باو گفت چون تو از من جوانتری ازدواج ما صورت خوشی نخواهد داشت واز طرفی من ۵ فرزند دارم وتو با در آمد خود نمی توانی مخارج مارا بدهی .

هرچه احمد اصرار کرد اختر پیشنهاد اورا نپذیرفت . ساعت ۸ بعد از ظهر دیروز موقعی که باران می آمد احمد به خانه اختر که‌در خیابان مولوی قرار دارد رفت اما اختر در خانه را باز نکرد واحمد همانجا نشست و رگهای دست چپ خودرا با تیغ برید عابرین متوجه شدند و اورا به بیمارستان حکیم ـ الملك (امدادی شیرو خورشید) بردند .

**تعهد رفع مزاحمت**

زخمهای احمد بخیه شده و امروز از بیمارستان مرخص گردید ولی چون اختر از او شکایت کرده بود مامورین پلیس اورا بداد سرای ناحیه ٤ بردند در آنجا احمد متعهد شد که دیگر به خانه اختر نرود و مزاحم او نشود .

## پیش بینی وضع هوا

**پیش بینی وضع هوای ایران تا ظهر فردا بدینقرار است :**

**هوای تهران قسمتی ابری‌و گاهی همراه با بارندگی هوای‌سواحل‌دریای مازندران‌و نواحی غربی ، مرکزی‌و فارس قسمتی ابری گاهی همراه بابارندگی و در ارتفاعات توام با ریزش برف ، هوای خراسان قسمتی ابری پیش‌بینی می شود .**

**حداکثر درجه حرارت هوای شهر تهران در روزگذشته ۲۲و حداقل‌آن ۵ر۱۲ درجه سانتی گراد بالای صفر بوده است .**

**درمقابل رسیدگواهینامه رانندگان‌متخلف اخذ میشود**

امروز سخنگوی‌شهربانی اظهار داشت : بمنظور رفاه حال رانندگان که گواهی نامه آنها توسط افسران راهنمائی و رانندگی طبق مقررات بعلت تخلف اخذ می شود، دستور داده شد که فقط در برابر دادن‌رسیدگواهی‌نامه رانندگان را اخذو هرچه زودتر آنرا بدایره مربوطه تحویل نمایند . صاحبان این گواهی نامه ها می توانند پس از ۴۸ساعت برای‌دریافت‌گواهینامه خود به دایرهٔ وصول جرائم اداره راهنمائی و رانندگی واقع در میدان‌سبه(توپخانه) مراجعه نمایند .

**در۲۴ ساعت گذشته :**

## ۱۰ نفردراثرحوادث رانندگی‌مجروح‌شدند

در ۲۴ ساعت گذشته ۱۰ نفر به اسامی عبداله قاسمی فرزند محمد ، ژرژ کلدانی فرزند یرسوت صادق فاتحی فرزند فتح‌اله ، حسین خانواده فرزندیحیی، مرتضی‌رستمی فرزند محمد تقی ، محمد شفیعی، هاشم ، لطف‌اله معینی فرزند امیر ، محمود عزیزی فرزند یداله ویکنفر مجهول الهویه مرد در بخش ۹ تهران در اثر حوادث رانندگی و یکنفر بنام مرتضی رحمانی فرزند ابوالقاسم به علت چاقو کشی مجروح شده و در بیمارستان های سینا و امدادی حکیم الملك بستری شده اند .

**جوانی که خواستگاری او رد شده بود :**

## میخواست پدرعروس را بکشد!

### ولی نقشه‌های او بهم خورد وبجرم سرقت بزندان افتاد

**دیشب جوانی که عروسی دختر مورد علاقه او باشخص دیگری برپا بود برای آنکه مراسم عروسی رابرهم بزند تصمیم گرفت‌که بااتومبیل حامل عروس تصادف کند ولی چون بانجام این منظور موفق نشد در صدد برآمد پدر عروس رازیر اتومبیل خودبگیرد اما باینکار هم موفق نشد و اتومبیلش داخل پیاده رو گردید و وارد مغازه‌ای شد و دست آخر باتهام سرقت‌اتومبیل بازداشت شد .**

رسول ۲۳ ساله چند هفته پیش نزد رضا رفت‌واز دخترش خواستگاری کرد ولی رضا حاضر نشد دخترش را باو بدهد و گفت که دخترش نامزد دارد .

دیشب مراسم عروسی دختر رضا با مردی در خیابان امیریه برگزار شد. رسول تصمیم گرفت اتومبیلی تهیه کرده و با اتومبیل عروس تصادف کند و مانع از انجام مراسم عروسی شود .

او هرکجا که رفت کسی اتومبیلش رابابو نداد.رسول درگوشه خیابان یك اتومبیل نظامی دید . آنرا دزدیدوبه محل عروسی رفت . اما نتوانست به اتومبیل عروس صدمه‌ای وارد کند. لذابه تعقیب رضا پدر عروس پرداخت وموقعیکه میخواست او را زیربگیرد رضابه پیاده‌رو فرار کرد و رسول به دنبال او اتومبیل رابه پیاده‌رو برد و داخل مغازه‌ای شد .

مامورین پلیس او را گرفته وبه دادسرای ناحیه ٤ فرستادند .

بازپرس دادسرا رسول رابازداشت کرد و آقای دکتر تهرانی رئیس دادسرا با قرار صادره موافقت نمود

۳۰۲۵۶۹ تلفن مستقیم سرویس حوادث

از صبح دوشنبه «فردا» در سینما ایفل شاهکار پرشکوهی که مشاهده‌ان هربار باموفقیت بیشتری روبرو میگردد وقتیکه لك‌لك‌ها پرواز می کنند دوبله بفارسی

«برنده جایزه نخل طلا ازفستیوال بزرك سینمائی‌کان درسال ۱۹۵۸»

آ ـ ۲۹۷۶۶

کمترین فیلمی تاکنون توانسته‌است شش‌هفته متوالی‌سینماهای تهران را بخود مشغول دارد

واکنون دلاوران دوران هفتمین هفته نمایش خودرا در سینمافری ادامه‌میدهد

# ۶۱ نفر مفتخر بدریافت نشان ومدال شدند

بقیه‌از صفحه اول

بنا بمعمول سنواتی امروزگروهی از کسانیکه بنحوی‌ازانحاءدر تعمیم و پیشرفت امر ورزش در یکسال گذشته کوشش‌و مجاهدت ورزیده و بنوبه خود با سازمان تندرستی جوانان و تربیت بدنی ایران‌همکاری صمیمانه نموده اند به آستان رفیع شاهنشاهی بار یافته و بدریافت نشان که مورد تصویب بندگان اعلیحضرت همایون شاهنشاه قرار گرفته مفتخر میگردند و گروه دیگر نیز در عرض چند روز آینده نشانهای خود را که قبلا بتصویب ملوکانه رسیده از دست والاحضرت شاهپور غلامرضا پهلوی ریاست عالیه کمیته ملی المپیك ایران دریافت خواهند داشت .

**اعلیحضرتا**

حسن تصادف در اینست که مراسم اعطای مدال و نشان خادمین ورزش ایران در سال جاری همزمان با شادمانی و سرور بی پایانی‌است که بمناسبت ولادت‌نوزادمسعودخاندان جلیل سلطنتی چشم همه افراد ملت شریف و کهنسال ایران‌بقدوم‌پرخیر وبرکت و فرخنده این نوزاد عزیزو ارجمند روشن گشته و موج شور و شعف و وجد و نشاط سراسر کشور باستانی ایران رادر برگرفته است .

بهمین مناسبت ملت ایران بسبب وجود علائق عمیق و باطنی و تاریخی با تاج و تخت سلطنتی که رازبقاء و موجودیت و قومیت ملت اصیل ایرانست خود را در نیل به آرزوی بزرك و دیرینه پیروز و شادمان می بینند . بهمین مناسبت غلام جان‌نثار فرصت را مغتنم شمرده از جانب‌همه خادمین ورزش ایران که افتخار حضور دارند با عرض تبریکات و شادباشهای فراوان آرزو می کنندکه احساسات شاهدوستانه و بی‌آلایش همه آنان مورد عنایت و توجه قرار گیرد .

در پایان ، از خداوند باریتعالی سعادت و توفیق کامل همه جوانان‌و ورزشکاران و قهرمانان و مربیان ورزش و خادمین عالم تعلیم‌و تربیت را در خدمت بیشتر بشاهنشاه‌مفخم و محبوب مسئلت می دارد .

**جاوید شاهنشاه . شادان‌و خندان والاحضرت همایون رضا پهلوی ولیعهد محبوب‌ایران**

پس از گزارش رئیس سازمان تندرستی اسامی شخصیت هائی که از دست شاهنشاه مدال می گرفتند توسط آقای حاج عظیمی مدیر کل سازمان تربیت بدنی یك یك خوانده شد وهرکدام مدال خود را از دست شاهنشاه دریافت کردند .

**اسامی**

کسانیکه موفق بدریافت مدال گردیدند عبارتند از :

**نشان درجه یك‌تربیت بدنی**

آقای دکتر صدیق وزیر فرهنگ ـ تیمسار سرلشگر ضرغام وزیر دارائی آقای ذوالفقاری شهردار تهران

**نشان درجه یك سپاس ورزشی:**

تیمسار سپهبد عزیزی فرمانده ژاندارمری کل‌کشور- تیمسارسرلشکر دفتری رئیس سازمان تربیت بدنی تیمسار سرلشکر کوششی‌رئیس انجمن ورزشی ارتش آقای عباس مسعودی مدیر روزنامه اطلاعات‌آقای دکتر مصباح زاده مدیر روزنامه کیهان

**نشان درجه ۲ سپاس ورزشی :**

تیمسار سرتیپ‌شاه‌خلیلی رئیس‌پلیس تهران- ـ تیمسار سرتیپ علوی‌مقدم تیمسار سرتیپ اویسی فرمانده گارد شاهنشاهی تیمسار سرتیپ بیگلری فرمانده دانشکده افسری شهربانی آقای سعیدی فیروز آبادی مدیر کل درآمد شهرداری ـ آقای مهندس گروگان مدیر کل بنگاه راه آهن‌ایران آقای صفی پور مدیر مجله امید ایران آقای مستوفی مدیر کل بودجه‌وزارت دارائی ـ آقای دکتر حسن حاج‌سید جوادی سردبیر فرهنگی وورزشی روزنامه اطلاعات

**نشان درجه ۳ سپاس ورزشی :**

سرکار سرهنگ پژوه افسر رئیس انجمن ورزشی نیروی هوائی

سرکار سرهنگ حبیب الله نعمتی سرکار سرهنگ عباس عسگری ـ سرکار سرهنگ۲ غلامرضا والی‌جلالی افسران ارتش‌و سرکار سرهنگ‌معینی معاون اداره گذرنامه شهربانی

آقای غلامرضا یمین معاون فرهنگ استان تهران ـ غلامعلی ریاضی‌معاون فرهنگ استان تهران

آقای مرتضی خجند پور رئیس بازرسی فرهنگ استان ـ آقای‌محمد تقی وصالی معاون اداره تربیت‌بدنی آقای مهدی حکمی رئیس اداره انتشارات فرهنگ استان ـ سرکار سرگرد اسکندری فرمانده گردان‌یکم گارد شاهنشاهی ـ سرکار سرگرد خسرو داد افسر گارد شاهنشاهی سرکار سرگرد گل تپه معاون اداره راهنمائی

سرکار سروان سرودی مدیرورزش نیروی هوائی

سرکار سروان جهانگیر قادری- سرکار ستوان یکم عزت‌الله ملکشاهی سرکار ستوان یکم عطاءالله نوبخت سرکار سروان ایوب امیر کفاش ـ سرکار ستوان دوم پاینده افسران گارد شاهنشاهی .

**نشان درجه ۲ تربیت بدنی :**

آقای محمدشواربی‌رئیس‌فدراسیون کر و لالها

سرکار سرهنگ خلوتی رئیس فدراسیون سوار کاری

**نشان خدمت ورزشی :**

سرکار سرهنگ پرویز خسروانی مدیر باشگاه ورزشی تاج

آقای کاظم رهبری رئیس اداره تربیت بدنی فرهنگ استان ـ آقای داود نصیری مزبی و داود بین ـ المللی ـ آقای پارینه دبیر ورزش آقای مهندس‌تیزهوش مدیرباشگاه ورزشی تهران ـ آقای محمود رازی مدیر باشگاه شرق-آقای‌امیر علمدار مدیر باشگاه نیرو ـ آقای کاظمینی مدیر باشگاه بانك ملی- آقای‌ناصر بنایا ن مدیر باشگاه کوروش ـ آقای فضیلت مدیر باشگاه تسلیحات ارتش آقای مهدی نجم مدیر باشگاه دیهیم آقای شاندارمنی مدیر باشگاه آمار عمومی- آقای کریم شهسواری مدیر باشگاه تهران جوان

**نشان چهارم آبان**

سرکار سرهنگ دهش پور مدیر دانشکده افسری شهربانی ـ سرکار سرهنگ مطلبی ـ سرکار سرهنگ هاشم‌هنرور- سرکار سرهنگ‌مشایخی سرکار سرهنگ‌آیگانی- سرکارسرهنگ هورفر ـ سرکار سرهنگ دادفر ـ سرکارسرهنگ مقدم‌سرکار سرهنگ کاظمی و سرکار سرهنگ اشراق افسران اداره تسلیحات ارتش .

**پرچم افتخار**

چون باشگاه ورزشی تاج در سال گذشته ورزشی از نظر امتیاز مقام اول باشگاه های تهران را بدست آورده است در مراسم‌دیروز اعلیحضرت همایونی پرچم افتخار را به آقای سرهنك پرویزخسروانی مدیر سازمان های ورزشی تاج کشور اهداء فرمودند .

ضمنا روسای چند دبیرستان دخترانه که در جشن چهارم آبان شرکت کرده بودند بشرح زیر موفق بدریافت نشان چهارم آبان از دست مبارك ملوکانه مفتخر گردیدند .

بانو دکتر فرخ رو پارسای رئیس دبیرستان رضاشاه کبیر ، بانومجد نوابی رئیس دبیرستان آزرم ، بانو نوربخش رئیس دبیرستان نمونه ، بانوبایندررئیس‌دبیرستان‌انوشیروان دادگر .

**مدال طلا**

سازمان تندرستی جوانان در سال گذشته اعلام داشت که هر قهرمانی رکورد های‌معینی رابشکند مدال افتخار طلا دریافت خواهد داشت :

چون آقایان ناصر میر عشقی قهرمان ژیمناستیك و نجم الدین فارابی قهرمان دهگانه دو ومیدانی وآقای روح‌اله رحمانی قهرمان‌پرش طول موفق به شکستن رکورد های خود شده بودند ، مفتخر بدریافت مدال طلا شدند .

**تقدیم کتاب**

دیروز آقای کاظمینی رئیس باشگاه بانك ملی ایران یك جلد از کتاب ( روشهای نوین برای نیرومندی نونهالان) را که اخیرا ازچاپ خارج‌و به حضور والاحضرت ولیعهد تقدیم گردیده بشاهنشاه تقدیم داشتند . اعلیحضرت‌همایونی از زحمات آقای کاظمینی ابراز رضایت فرمودند .

## امشب پانزده هنرمند هندی وارد میشوند

**۱۵نفر از برجسته‌ترین هنرمندان هندی امشب وارد تهران خواهند شدتا چندبرنامه درتهران اجرا کنند.**

**این گروه هنری بدعوت اداره کل هنر های زیبای کشور وانجمن ایران وهند بایران مسافرت میکنند.**

**هنرمندان هندی اولین برنامه خود را شب پنجشنبه آینده درحضور والاحضرت شمس در انجمن فیلارمونیك تهران اجرا خواهند کرد.**

## ورود

* آقای مهندس مراد غفاری از آمریکا
* آقای دکتر عبدالمجید نیرنوری بازرس عالی دولت در شرکت ملی‌نفت از رم
* آقای دکتر قوام الدین شریف رئیس اداره کل بررسیهای آفات‌نباتی وزارت کشاورزی از واشنگتن
* آقای دکتر مهندس حسن‌احمدی مرندی از هامبورك .
* آقای مهندس محمد حسن ضرابی از رم .
* بانو دکتر زهرا خانلری استاد دانشگاه از فرانسه
* آقای پرویزراثین‌رئیس خبرگزاری آسوشیتدپرس از دهلی نو
* آقای فیروز طالب بیگی مشاور دبیرخانه شورایعالی اقتصاد از رم

## خروج

* آقای دکتر علی افضلی پور به اروپا
* آقای عبدالحسین ماهر استاد دانشگاه باروپا
* آقای مهرنك حسین ناظمی‌افشار باروپا .
* آقای بهروز کتیرائی برای ادامه تحصیل به‌آمریکا .

## انتصابات

**دروزارت کشاورزی**

آقای دکتر مرتضی کاوه بدستور وزیر کشاورزی بسمت مدیر کل دامپزشکی منصوب گردید .

# تبریکات

**پیشگاه مقدس بندگان اعلیحضرت همایون شاهنشاه و علیاحضرت ملکه فرح پهلوی**

جان نثار افتخار دارد از طرف عموم روزنامه فروشان شاهدوست ووطن پرست بمناسبت ولادت فرخنده فرزند برومند و ارجمند آن پدر تاجدار وبزرگوار که گرانبهاترین موهبت پروردگار جها نو ولیعهد بلافصل‌شاهنشاهی با عظمت ایران و منتهای آرزوی این صنف حق‌شناس میباشد باقلبی مملو از سرور و شادمانی به پیشگاه مبارك اعلیحضرتین تبریك و تهنیت عرض نموده و دوام عمر وبقای سلطنت‌شاهنشاه‌عظیم‌الشان و ملکه محبوب و ولیعهد محبوب ایران را از درگاه خداوند بزرك مسئلت دارد.

**اتحادیه فروشندگان جراید جان نثار ـ عوض عوض پور**

**شاهنشاها**

اینجانب بنمایندگی از طرف کشاورزان و خرده مالکین دهات شهریار مولود مسعود والاحضرت ولایتعهد عظمی را بخاندان جلیل سلطنتی و ملت ایران تبریك عرض نموده بقاء و دوام سلطنت پهلوی را از خداوند متعال خواستارم.

**جان نثار عباس بلالی**

**جناب آقای علاء وزیر محترم دربار شاهنشاهی رونوشت‌روزنامه‌اطلاعات**

خبرمسرت مولود مسعود نوزاد اعلیحضرتین چاکر و کلیه هنرمندان هنرستان اصفهان را غرق در شادمانی نمود مستدعی تبریکات‌بیست‌هزار نفر هنرمندان اصفهان رابه پیشگاه شاهنشاه معظم و علیاحضرت‌ملکه فرح معروض دارند .

**رئیس هنرستان هنر های زیبای اصفهان ـ عیسی بهادری**

**پیشگاه مبارك بندگان اعلیحضرت همایون شاهنشاهی**

دبیران فرهنك شهرستان ری باقلب سرشار از سرور و شعف میلاد مسعود والاحضرت ولایتعهد عظمی رابه پیشگاه مبارك همایونی و علیاحضرت ملکه فرح پهلوی تهنیت وتبریك عرض نموده دوام و بقاء سلطنت خاندان جلیل پهلوی را مسئلت دارند. **علی ـ فرزانه**

**پیشگاه مبارك اعلیحضرت همایون شاهنشاهی**

باکمال مسرت مولود مسعود ولایتعهد والاتبار را به پیشگاه‌همایونی وخاندان جلیل سلطنت تبریك عرض مینماید.

**رئیس اتحادیه کاشی ساز و کاشی فروش ـ خاك‌نگار مقدم**

با نهایت مسرت ولادت با سعادت نوزاد خاندان سلطنت را به پیشگاه اعلیحضرت همایون شاهنشاه و علیاحضرت ملکه فرح پهلوی وملت شاهدوست تهنیت و تبریك عرض نموده بقای سلطنت وسلامتی اعلیحضرتین را از خداوند متعال خواستارم.

**جان نثار ـ جعفر حسن زاده عکاس اطلاعات**


از صبح روز سه‌شنبه در سینماهای

# رویال-دیانا-دنیا

## نبرد تارزان

دوبله بفارسی درایتالیا

رنگی- وایداسکرین

مسافرت خطرناك‌تارزان به گورستان اسرارآمیز فیلها



مبارزه خونین تارزان با قبایل آدمخوارجنگل‌های مخوف افریقا و سفر به سرزمین کوتوله هـای وحشی



رقص مسحور کننـده اسبهای آبی ونبردمهلك تارزان با تمساح هـا در زیر دریا

باشتراك: **دنی میلر** (قهرمان زیبائی اندام امریکا) قوی‌تر از هرکول- پهلوان‌تر از سامسون

باشرکت: **جوانامور- سزاردانوا- رابرت دوگلاس**

کلیه صحنه های این فیلم عظیم درمیان جنگلهای مخوف افریقا تهیه شده وکمپانی متروگلدوین مایر ۳ میلیون خرج آن کرده است آ-۲۹۷۶۸



## برنامه آینده سینماهای

# ایران - تهران

**محبوبترین هنرپیشگان ایران درنوظهورترین فیلم کمدی موزیکال فارسی فیلمیکه بعنوان سرآمد همه فیلمهای سال شناخته خواهد شد**

# ستارگان میدرخشند

**باشرکت:**

## پوران - ناصر ملك‌مطیعی حمید قنبری

ظهوری- محمدی - وثوق - سهیلا - کلارا

## و استاد رفیع حالتی

**دراین فیلم جذابترین آهنگهای سال راشنیده- دل‌انگیزترین رقصها راخواهیددید**

# ستارگان میدرخشند

**فیلمیکه بدون تردید نه یك بار بلکه چند بار آنرا مشاهده و تماشای آنرا بعموم دوستان توصیه خواهیدکرد .** آ-۲۹۷۳۸


## ماموریت برای‌وطنم

بقیه از صفحه اول

**میزان این کمك به ۱٫۶۰۰٫۰۰۰ دلار افزایش یافت ولی پس از روی کار آمدن مصدق این کمك مالی به ۲۳٫۴۰۰٫۰۰۰ دلار بالغ گردید که قسمت عمده‌آن‌برای‌رفع کمبود ارزکشور که در اثر قضیه نفت بوجود آمده‌بود اختصاص داده شده بود .**

در خرداد ۱۳۳۲ آیزنهاور بمصدق اخطار کرد که تا اختلافات حاصله در قضیه نفت حل‌نشود‌ایالات متحده‌میزان کمك مالی خود را افزایش نخواهد داد ولی در عین حال موافقت کرده بود که کمك مالی بمیزان قبل ادامه یابد.

درضمن اصرار کرده بود که کشور ایران باید از رویه عدم استفاده از منابع بزرك خود عدول نماید و در سال مالی ۳۲-۱۳۳۱ کمك آمریکا مختصری تقلیل یافته و بمیزان ۲۲۱۰۰۰۰۰ دلار تعیین گردید این موضوع نشان می داد که آمریکائیها باوجود آنکه چندان رغبتی بتامین خساراتی که اشتباهات مصدق‌بایران وارد نموده بود نداشتند معهذا‌بیم آن داشتند که قطع کامل کمك‌مزبور ایران را در آغوش کمونیزم‌بیاندازد.

رویه مصدق نسبت به برنامه کمك آمریکا بسیار مضحك بود زیرا وی در سال ۱۳۳۰ حاضر نشدقرارداد مربوط بکمك امریکا را طبق‌رویه ای که در سایر کشور ها معمول بود با سفیر کبیر امریکا امضاء کندولی در عوض طی یادداشتی از رئیس‌اداره کمکهای فنی آمریکا در ایران‌تقاضای ادامه کمکهای فنی سالیانه رانمود و وی نیز کتبا موافقت کرد و کمك های مالی سنواتی بشرحی که دربالا گفتیم ادامه یافت .

در سال ۱۳۳۲ وقتی عده‌کثیری از یاران وی از اطرافش پراکنده می شدند پی در پی لاف میزد که‌امریکا طرفدارروزیم اوست .ضمنا به‌امریکائی ها اخطار می کرد که اگر باو بیش‌از پیش کمك نکنند احتمال دارد که ایران بدامن کمونیزم بیافتد ولی در ضمن نسبت بعملیات حزب توده سیاست مسامحه پیش گرفته واجازه میداد که روز بروزبر قدرت خویش بیفزایند بنظر من آمریکائیها از این رویه ضد ونقیض کاملاآگاه بودندولی طبعا احساس می کردند که خود ملت ایران باید مسائل سیاسی کشور خویش را حل کند ، چنانکه‌ما نیز همین رویهٔ را عاقبت پیش گرفتیم .

مصدق دراواخر حکومت خودنیروی زرهی و سایر افرادی را که مامور حراست منزلوی بود تقویت‌کرد ولی در عوض تانکهای مامور حراست‌کاخ ییلاقی سعد آباد را که محل اقامت من و ملکه ثریا بود تقلیل داد ودر حقیقت دوازده تانك متوسط ساخت آمریکا بمحافظت منزل او اختصاص یافته بود در صورتیکه کاخ وسیع سعد آباد تنها بوسیله چهار تانك حراست می شد و واضح‌بود که تاب حملات ناگهانی توده ای ها را در صورت بروز نخواهد آورد .

در اثر این عمل من و همسرم‌بکاخ خود در رامسر رفتیم و مدتی در عمارتی که پدرم در کنار دریا ساخته بود و چند گاهی هم در عمارت‌کوچك ییلاقی کلاردشت که شرح زیبائی طبیعی آن سابقا داده شد اقامت‌نمودیم

در ۲۲ مرداد ماه سال ۱۳۳۲ احکام انفصال مصدق راازمقام نخست‌وزیری و انتصاب سرلشگر زاهدی را بجای وی امضاء نمودم و ماموریت خیلی دقیق ابلاغ احکام را بسرهنك نعمت‌اله نصیری فرمانده گارد شاهنشاهی‌محول نمودم .

شرح اتفاقاتی که برای سرهنك نصیری در انجام این ماموریت پیش آمده بودحکایت سه تفنگدار الکساندر دو مارا بیاد من میاورد با این تفاوت که داستان دوما افسانه‌ای‌بیش‌نیست ولی ماجرای سرهنك نصیری یکی از وقایع حقیقی تاریخ معاصر ماست .

پس از آنکه سرهنك نصیری از رامسر بکاخ سعد آباد رسید ابتدا عازم ابلاغ‌فرمان من‌بسرلشگر زاهدی گردید ، بایدیکی نکته را یاد آور شوم که زاهدی از طرفداران نزدیك مصدق و زمانی وزیر داخله دولت او بود ودراوایل دوران زمامداری‌رزم‌آراء سمت ریاست کل شهربانی راداشته و در انتخاب مجدد مصدق به‌نمایندگی مجلس کوششها کرده بود . زاهدی در آنموقع در نزدیکیهای تهران بود ولی جز چند تن از دوستان نزدیکش کسی از محل اقامت وی که هر روز آنرا عوض میکرد اطلاع نداشت زیرا او بی پروا از عملیات بی رویه مصدق انتقاد کرده و یکباره دستگیر شد و پس از آزادی چون تامین‌جانی نداشت در مجلس متحصن گردیده بود پس از ترك تحصن نا گزیربود در خفا بسر برد .

اطلاعات

سال سی‌وپنجم ـ شماره ۱۰۳۵۲

یکشنبه شانزدهم جمادی‌الاول ۱۳۸۰ـ پنجم نوامبر ۱۹۶۰

پس فردا

# شاهنشاه اسکله جدید خارك را میگشایند

## اعلیحضرت بعدازظهر سه‌شنبه بتهران مراجعت میفرمایند

همانطور که درشماره دیروز باطلاع خوانندگان رسید پس فردا شاهنشاه از موسسات تازه‌واسکله‌ومحل بارگیری جزیره خارك دیدن خواهند فرمود و اجازه بهره برداری از آنرا صادر می‌نمایند .

در این مراسم هیئت دولت و گروهی از شخصیتهای بر جسته مملکتی افتخار حضور خواهند داشت .

طبق برنامه ایکه تنظیم شده هواپیمای اختصاصی حامل شاهنشاه درساعت ده بامداد روز سه شنبه هفدهم آبانماه در فرودگاه جزیره‌خارك بزمین خواهد نشست .

پس از انجام احترامات نظامی و عرض گزارش شاهنشاه اسکله‌تازه جزیره خارك را میگشایند واجازه بهره برداری از آن‌راصادرخواهندفرمود.

سپس از قسمتهای مختلف اسکله ـ محل بارگیری ـ ساختمانها و محوطه خانه ها وسازمانهای نوین جزیره خارك دیدن میفرمایند .

شاهنشاه ساعت دو وچهل و پنج دقیقه پس فردا با هواپیما جزیره خارك را ترك و بتهران بازگشت‌میفرمایند.

### اطلاعیه بانك مرکزی راجع به نرخ رسمی بهره

در ممالکی که بانك مرکزی وجود دارد نرخ رسمی را بانك‌مرکزی تعیین میکند و این نرخ رسمی مربوط به معاملات بین بانکها با بانك مرکزی است بدین معنی که چنانچه بانکی احتیاج به پول داشته باشدو بروات خود را نزد بانك مرکزی تنزیل مجدد نماید و از بانك مرکزی در مقابل آن بروات قرض بگیرد این معامله با نرخ رسمی انجام میشود وهیچگونه ارتباطی بانرخ معاملات بانك با اشخاص و موسسات نداردو چون طبق ماده ۴۰ قانون بانکی و پولی کشور شورای پول و اعتبارموظف است نرخ رسمی را تعیین کند این نرخ دراولین جلسه شورای پول اعتبار ۶ در صد تثبیت گردید تاچنانچه در آتیه وضع ایجاب نماید بانکها نزد بانك مرکزی ایران تنزیل مجدد نمایند بر اساس نرخ مزبور معامله انجام شود . نرخ بهره تنزیل بروات و وامهای بانك ملی ایران با اشخاص و موسسات همان نرخ سابق است و هیچ تغییری نکرده است .

نرخ بهره پس انداز که بانك ملی ایران به صاحبان پس انداز میدهد برای تشویق پس انداز یك در صد بالا رفته است .

## بانك ملی دیگر ببانکها اعتبار نمیدهد

### بلکه بجای دادن اعتبار اسناد تجاری را تنزیل مجددمیکند

تاکنون بانك ملی که در عین حال وظیفه بانك مرکزی را هم انجام میداد برای کمك به بانك های خصوصی به آنها اعتبار میداد ، ولی‌از این‌پس بجای‌دادن اعتبار ،اسناد تجاری راکه آنها تنزیل کرده‌اند مجددا تنزیل میکند و نرخ بهره این تنزیل مجددهم شش در صد است .

اما هنگامیکه بانك مرکزی تمام وظایف خود را عهده دار شد کار تنزیل مجدد اسناد و تجاری بابانك مرکزی خواهد بود و رابطه بانك ملی با بانکهای خصوصی مانند رابطه همه بانك های تجاری با یکدیگر خواهد گردید .

در ایران تنزیل مجدد اسناد سابقه نداشته است و چون اینکار اکنون آغاز میشود ، لذا نرخ آنهم که در ۶ در صد است تعیین شده است .

### جشن انقلاب اکتوبر در تهران

خبرنگار ما اطلاع میدهد که آقای یکوف سفیر کبیر شوروی که هفته گذشته دچار عارضه سرماخوردگی شده و چند روزی بستری بود ، بهبود یافته است از ساعت شش بعد از ظهر فردا بمناسبت روز انقلاب کبیر اتحاد جماهیر شوروی ضیافتی از طرف سفیر شوروی در سفارت کبرای شوروی در تهران بر پا خواهد بود .

برای شرکت در این ضیافت ، از آقایان نخست وزیر ، اعضاء دولت. دیپلماتهای خارجی و شخصیت های مملکتی با بانوانشان دعوت شده‌است

اعلیحضرت همایونی‌هنگام‌اهداء نشان طلا به نجم‌الدین فارابی قهرمان ده گانه کشور در مراسم عصردیروزدرکاخ‌مرمر

## برنامه مسافرت سلطان مراکش بایران

### برای تصویب سلطان محمد خامس برباط برده شد

امروز خبرنگار ما اطلاع‌دادکه‌برنامه پذیرائی و اقامت سلطان محمد پنجم پادشاه مراکش در ایران تنظیم شده و بوسیله آقای عبدالکبیرالفاسی‌سفیر کبیر آنکشور در تهران برای ملاحظه و تصویب سلطان محمد خامس برباط (پایتخت مراکش) برده شده است .

خبرنگار ما اضافه میکند که سلطان محمد پنجم بنا بدعوت شاهنشاه‌یك سفر رسمی بمدت یکهفته بکشور ما خواهندنمودومیهمان دربارشاهنشاهی خواهند بود .

پادشاه مراکش روز هشتم دیماه وارد فرودگاه مهر آباد خواهند شد و شاهنشاه از معظم‌له استقبال خواهند نمود .

پادشاه مراکش در مدت اقامت ، از اصفهان و شیراز و آثار تاریخی ایران بازدید بعمل خواهند آورد .

امروز اظهار اطلاع شد که آقای عبدالکبیرالفاسی سفیر کبیر مراکش تا یك هفته دیگر از رباط بتهران باز خواهد گشت .

سلطان محمد خامس در این مسافرت بترتیب از کشور های ترکیه ،ایران، پاکستان ، هندواندونزی دیدن‌خواهند کرد .

### در وزارت خارجه

آقای سلطان حسین وکیل‌سنندجی بسمت رایزن سفارت کبرا در نمایندگی دائمی ایران در دفتر اروپائی سازمان ملل متحد درژنو آقای امیر ارسلان مفخم سمیعی منشی معاون اداری وزارت امور خارجه بسمت‌دبیر دوم سفارت‌کبرای شاهنشاهی در مسکو منصوب شدند .

## بازگشت مدیران شرکت ملی نفت

ساعت یازده صبح امروز آقای عبداله انتظام مدیر عامل و رئیس هیئت مدیره و آقای امیر عباس هویدا عضو هیئت مدیره شرکت ملی نفت که بدعوت شرکت پان‌ـ امریکن برای بازدید موسسات‌نفتی آن موسسه بامریکا رفته بودند از طریق خاور ر بایران بازگشتند.

آقایان انتظام و هویدا در این سفر نخست در انگلستان بوضع دانشجویان نفت در لندن رسیدگی کردند ، سپس بامریکا رفتند و از آنجا برای بازدید موسسات نفتی بایالات مختلف امریکا و در پایان بکشور مکزیك مسافرت نمودند.

آقایان‌انتظام و هویدادربازگشت بایران از طریق خاور دور به‌توکیو و از آنجا بدهلی رفتند و امروز از دهلی بتهران بازگشتند .

آقای انتظام پس از ورود بتهران بخبرنگار ما گفت من در این سفر در امریکا با نمایندگان کنسرسیوم نفت برای ازدیاد تولید مذاکره کردم ولی نتیجه مذاکرات خود را هنگامی میتوانم باطلاع مطبوعات برسانم که گزارش کار را تقدیم اعلیحضرت همایونی بکنم و گزارشی نیز تسلیم دولت نمایم .

### کسالت وزیر بهداری

امروز اطلاع حاصل شد که آقای‌دکتر صالح وزیر بهداری بعلت عارضه سرماخوردگی در منزل بستری‌است . بهمین جهت امور وزارتخانه را درمنزل رسیدگی میکرد .

### اعضاء شورای فرهنك تهران

امروز اسامی هشت تن از روسای انجمن های خانه و مدرسه که در جلسه دیشب برای عضویت در شورای فرهنك‌تهران انتخاب شده بودند از طرف مدیر کل فرهنك استان باطلاع وزیر فرهنك رسید .

آقای دکتر صدیق وزیر فرهنك ، تیمسار سرلشگر دولو را بجای قائم مقام انجمن شهر و آقایان دکتر ادیب و معقول‌را بعضویت شورای فرهنك تهران انتخاب نمود .

بعد از ظهر دیروز مسیر اعلیحضرتین ووالاحضرت ولیعهد از زایشگاه تا کاخ اختصاصی غرق درگل و سبزی بود .

جالبترین تزئیناتی که در مسیر همایونی شده بودچهارطاق‌نصرتی‌بودکه‌با گل در چهار طرف میدان سردر سنگی در خیابان کاخ از طرف آقای خرم مدیر شرکت اسفالت راه برپا شده بود .

این قسمت از مسیر همایونی را مطبوعات وخبرگزاریهای خارجی «دروازه گل» لقب دادند .

## فروش خانه‌های ارزان قیمت باقساط در تهران پارس

**تعدادی خانه آماده به تحویل بابرق ولوله کشی آب سرد وگرم حمام و سایر لوازم بر خیابانهای ۱۰ و۱۵ و۲۰ متری اسفالته در قطعه ۲۸ تهران پارس موجود طالبین برای اطلاعات بیشتر در شهر به شرکت سهامی پلدشت خیابان ویلا شماره ۶۲ تلفن‌های شماره ۴۲۲۶۰ و۴۰۶۲۰ و ۶۳۰۴۷ وبرای بازدید محل بـه نشانی خیابان مازندران ـ ایستگاه ماشین سازی ایران ـ خیابان مینودست راست قطعه ۲۸ تلفن‌های شماره ۹۱۱۷۲۵ و ۹۱۱۸۰۱ مراجعه فرمایند.**

۱ـ۳ آـ۲۹۲۷۴

## آخرین خبرها ۲۴ ساعت بعد از ظهر

## سیاست خارجی کندی عاقلانه‌تر است

نیویورك ـ۶ نوامبر ـ رویتر ـ در حالی که کمتر از ۴۸ ساعت دیگر به انتخابات امریکا مانده ، مبارزات نیکسون و کندی به حد اعلای خود رسیده است امروز روزنامه های «نیویورك‌تایمز»و «نیویورك هرالدتریبون» که به ترتیب طرفدارکندی‌و نیکسون‌هستند ، سرمقاله های خود را به پشتیبانی از دو نامزد اختصاص داده اند . نیویورك تایمز می نویسد ما بسه دلیل ازکندی پشتیبانی‌می‌کنیم.اولاروش‌کندی درسیاست خارجی عقلانی‌تر و انعطاف‌ناپذیرتر و کمتر احساساتی است‌ثانیا رئیس جمهوری آینده باید با کنگره ای که اکثریت آن دمکرات هستند کار کند و این کار را کندی بهتر می تواند انجام دهد . ثالثا کندی‌با پیروزی خود خواهد توانست اکثریت مهمی را در پشت سر خود متحد سازد و از آن برای انجام طرحهای سازنده و مفید استفاده کند. نیویورك هرالدتریبون کندی را مورد حمله قرار داده و عقاید اقتصادی اورا رد کرده است . لکن نیویورك دیلی نیوز می نویسد که کندی با اکثریت عظیمی پیروز خواهد شد .

## پشتیبانی پاکستان ازهدفهای اعراب

قاهره ـ۶ نوامبر ـ خبرگزاری فرانسه ـ دیشب از طرف جمال‌عبدالناصر بافتخار مارشال ایوب خان رئیس جمهوری پاکستان ضیافتی ترتیب داده‌شده بود . رئیس جمهوری پاکستان طی نطقی که در سر میز شام در پاسخ‌اظهارات عبدالناصر ایرادکردگفت که دولت‌پاکستان تاکنون از آرمانهای اعراب‌پشتیبانی کرده ودرآینده‌نیز بسیاست‌طرفداری از اعراب ادامه خواهد داد .

## تحقیق درباره فرزندکشی مندرس

یاسی‌ادا ـ۶ نوامبر ـ آسوشیتد پرس ـ در جلسه امروز دادگاه یاسی‌ادا بار دیگر اتهامات مندرس را در مورد فرزند کشی وی بررسی کرد. دکتر نوری که در جریان تولد پسر مندرس حاضر بوده گواهی داد که استخوان بندی و وضع عمومی طفل خوب بوده و تصور تلف شدن وی نمیرفت.ولی چون بین گفته های پزشکان تناقضی مشاهده شده بود دادگاه تصمیم گرفت که جمعی از پزشکان متخصص و قانونی را برای‌تحقیق بیشتر در مورد این موضوع مامور کند .

ایحان ایدان معشوقه سابق مندرس بخبرنگاران گفت فرزند اوضعیف و رشد نکرده بود و افزود : «مندرس تنها مردی بود که باو عشق میورزیدم ولی اگر او فرمان کشتن فرزند مرا میداد برای همیشه از او متنفرمیشدم»

### مادام سون یاتسن میگوید چین طرفدار همزیستی‌است

پکن‌ـ۶ نوامبر ـ رویتر ـ مادام سون یاتسن معاون ریاست جمهوری چین کمونیست طی مقاله‌ای که در تمام روزنامه های امروز پکن انتشاریافته «دوستی جاویدان و ناگسستنی» چین و شوروی را تائید کرده است . وی این نکته را که چین سیاست همزیستی مسالمت آمیز را رها کرده ،تکذیب کرد . در مقاله خانم سون یاتسن که بمناسبت انقلاب شوروی نوشته ، میشود خاطر نشان گردیده است که امپریالیستها نتوانسته‌اند میان دو کشور بزرك چین و شوروی ایجاد اختلاف کنند و وحدت اردوی سوسیالیسم را ضعیف سازند .

## برف درشمال ، گرما درجنوب

خبرنگارما در آبادان اطلاع میدهد ظرف ۴۸ ساعت اخیر هوای آبادان‌که از چندی قبل‌معتدل و حتی تااندازه‌ای سرد شده بود ناگهان گرم و شرجی شده‌است . دیروز و امروز گرما و شرجی هوا در آبادان و خرمشهربحدیست که مجددا کولرها و پنکه‌ها در ادارات و منازل بکارافتاده است و روز ها از شدت‌گرما از سروروی‌مردم عرق‌جاریست وبازار فروش یخ گرم شده‌است

ازطرف دیگرخبر نگاران‌ماازشهرستان های‌شمالی ایران اطلاع میدهند در این دو روزه براثر بارندگیهای متوالی هوای مناطق شمالی سرد شده و برکوههای اطراف بعضی از شهرهای گیلان و آذربایجان برف باریده است .

### بقرار اطلاع خبرنگار ما از لاهیجان

بمناسبت میلاد مسعود ولایتعهد فرزند والاگهر اعلیحضرت‌همایون شاهنشاه‌در ساعت ۴ تا ۶ بعد از ظهر روز شنبه ۱۴ر۸ر۳۹ مجلس شادی وسروری وسیله اداره کل چای شمال(لاهیجان) وابسته بسازمان چای وزارت گمرکات وانحصارات در عمارت زیبای اداره کل چای ترتیب‌داده شده بود که آقای فرماندار لاهیجان وروسای ادارات ومالکین ومحترمین کارخانجات عموما شرکت نموده ابتدا از طرف آقای فرماندار شرح مبسوطی دائر بارزش و اهمیت‌تاریخی ولادت باسعادت ولایتعهد بیان شدو بعد آقای سپهر شاعر شیرین سخن قطعه شعری که بهمین مناسبت سروده بود قرائت نمود که فوق‌العاده مورد توجه حضار قرار گرفت مجلس شادی که باشرکت عده کثیری دائر شده بود پس از صرف‌میوه وشیرینی درساعت ۶ خاتمه پذیرفت .


## آگهی مزایده (شماره هشت ـ ۸)

### شرکت ملی نفت‌ایران ـ مسجد سلیمان

۱ـ شرکت ملی نفت ایران قطعات وابزار تلمبه نوع کلارك را که فعلادر محوطه نفتك‌شرکت در مسجد سلیمان موجود میباشد که هرچند کاملاست ولی بازرسی فنی ازابزار مذکور بعمل نیامده است باوضع موجود ودر محل کنونی ازطریق مزایده بفروش میرساند.

۲ـ داوطلبان میتوانند قبل از تسلیم پیشنهاد خود باداره اجناس مازاد درآبادان و یا اداره تدارکات بازرگانی شرکت ملی نفت‌ایران خیابان شاه تهران برای ملاحظه شرائط قرارداد فروش و ترتیب بازدید اجناس مراجعه نمایند.

۳ـ پیشنهاد دهندگان بایستی نرخ پیشنهادی خود رابا قید رویت جنس و اطلاع کامل از کمیت و کیفیت آن و وقوف بر شرائط قرارداد و تحویل گرفتن جنس با توجه بشرح مندرج در بند ۱ فوق بطور کلی و یکجا بریال تعیین نمایند

۴ـ برنده مزایده مسئول پرداخت عوارض گمرکی و سایر حقوق ومالیاتهای دولتی از جمله عوارض شهرداری خواهد بود.

۵ـ پیشنهاد دهندگان‌باید مبلغ دویست هزار ریال ( ۲۰۰ر۰۰۰ریال) بعنوان سپرده بصندوق شرکت درآبادان ویا تهران پرداخت نموده وقبض سپرده را ضمیمه پیشنهاد نمایند . در صورتیکه برنده مزایده درظرف‌مدت ۱۵ روزازتاریخ ابلاغ شرکت از امضاء قرارداد و انجام معامله‌خودداری کند سپرده‌اش بسود شرکت ضبط خواهد گردید و حق هیچگونه اعتراضی را ندارد.

سپرده بایستی بصورت وجه‌نقد یا تضمین بانکی بلاشرط باشد . به‌پیشنهادات مبهم ـ ناخوانا ـ مشروط وفاقد قبض‌سپرده و پیشنهاداتیکه دیرتراز موعد مقرر واصل شود ترتیب‌اثر داده نخواهد شد .

۶ـ پیشنهادات بایستی‌در پاکتهای‌سربسته و ممهور گذارده شده به‌نشانی رئیس اداره‌اجناس مازاد شرکت ملی نفت ایران‌درآبادان‌ویااداره تدارکات بازرگانی شرکت ملی نفت ایران خیابان شاه تهران فرستاده شوند وروی‌آن جمله پیشنهادخرید قطعات وابزار تلمبه نوع کلارك‌قیدشود. پیشنهادات بایستی تا ساعت ۱۲ ظهرروز ۳شنبه اول آذرماه ۱۳۳۹ مطابق با۲۲نوامبر ۱۹۶۰ باداره اجناس مازاد در آبادان ویا اداره تدارکات بازرگانی در تهران تسلیم و رسید دریافت شود.

۷ـ شرکت در ظرف ۲۱روز پس‌از آخرین روز مدت دریافت پیشنهادات بدرخواست های واصله رسیدگی و برنده مزایده را تعیین وابلاغ مینماید.

۸ـ شرکت در قبول ویارد هریك‌ویا کلیه پیشنهادات واصله مختار است .

۹ـ سپرده نفر اول ودوم تا امضاء قرارداد نزد شرکت باقی‌میماند ولی سپرده سایرین پس از تعیین برنده مزایده مسترد خواهد شد.

آـ۲۷۶۶۸ ۲ـ۲ شرکت ملی نفت ایران

در مراسم ویروز شرفیابی شخصیت های ورزشی کشور در کاخ مرمر آقای مهدی نجم رئیس باشگاه دیهیم تاج (وابسته بسازمان های ورزشی تاج کشور) که درسال گذشته ورزشی مقام دوم باشگاه های تهران را کسب کرده‌است از دست مبارك ملوکانه مفتخر به دریافت یك قطعه نشان خدمت نائل گردید . اعلیحضرت همایون شاهنشاهی از خدمات ورزشی و اجتماعی مشارالیه اظهار رضایت فرمودند درخاتمه‌مراسم اعلیحضرت همایونی عکس زیبائی که‌از ولیعهد والاگهر ایران بوسیله آقای نجم تهیه شده بود توشیح فرمودند .

## پیشگاه مبارك بندگان اعلیحضرت همایون شاهنشاهی

میلاد باسعادت ولیعهد گرامی ایران را با کمال مسرت حضور موفورالسرور پدر تاجدار و ملکهٔ محبوب تبریك عرض میکنیم و بقاء و سلامتی آن خاندان جلیل را از خداوند متعال خواهانیم.

وارد کنندگان و صنف چینی و بلور

### تبریکات

جناب آقای سناتور علی وکیلی ریاست محترم اطاق‌بازرگانی‌تهران

اعلیحضرت همایون شاهنشاه خدمتگزاران حقیقی میهن را کاملا می شناسند

دریافت نشان همایون آنجناب را صمیمانه تبریك عرض نموده سعادت و سلامتی و موفقیت جنابعالی را درادامه خدمت به شاهنشاه محبوب و میهن عزیزاز خداوند متعال مسئلت دارد.

آـ۲۶۳۵۱ ارادتمند ـ محمد تقی جهاندیده

انتصاب مجدد جناب آقای علی دانشور دادیار دادسرای اسمان مرکز وبازرس ویژه ثبت‌کل که‌از قضات پاکدامن میباشند بریاست اداره کارگزینی ثبت‌کل موجب خشنودی قاطبه کارمندان اداره کل ثبت بوده و بدینوسیله صمیمانه‌ترین تبریکات خود را بحضورشان‌تقدیم میدارم.

موسی ابتهاج

جناب آقای دکتر مهرداد رواقی

موفقیت جنابعالی را در مسابقه ریاست درمانگاهی دانشکده پزشکی تبریك عرض نموده سعادت و موفقیت بیشتر آن دوست عزیز را از خداوند خواستارم .

دکتر الویری


بهای پتوی مخملی کاشان‌برای خریداران درسراسر کشور

# ۱۳۸۰ ریال

**دراجرای نظر واستقبال از تصمیم هیئت محترم دولت مبنی برتثبیت وتعدیل قیمت‌ها کـارخانجات مخمل بـافی کاشان قیمت مقطوع پتوی مخمل کاشان را برای‌خریداران جزء درسراسر کشور ۱۳۸۰ ریال تعیین مینماید.**

کارخانجات مخمل بافی‌کاشان برای فروش پتو درسراسر کشور از تهران و شهرستانها نماینده فعال میپذیرد. نمایندگانی‌که واجد شرائط میباشند بترتیب تقدم درمراجعه انتخاب خواهند شد.

پتوی مخملی‌کاشان تنها روانداری است که برخلاف انواع مشابه پرزنمیدهد ـ بید نمیزند ونرم ولطیف است.

داوطلبان نمایندگی ازتهران وشهرستانها به تجارتخانه قدسیان: تهران ـ سرای امیر ـ شماره ۵۰ مراجعه یامکاتبه نمایند.

## نمایندگان فروش

**فروشگاه آرمان چهارراه شاه تلفن۶۰۲۰۶وپتوفروشی صراف زاده اول بازار بزرك .**