اطلاعات

بیست و نهمین سال تأسیس ارتش شوروی را دیشب جشن گرفته بودند

خدمتی که ارتش شوروی در شکست نیروهای آلمان، انجام داده است، دیشب در مجلسی که در باشگاه افسران برپا بود، یادشد. این مجلس بمناسبت بیست و نهمین سال تاسیس ارتش شوروی برپا شده بود و در آن جمعی از رجال و فرهنگیان و همچنین آقای قوام السلطنه و اعضای هیئت دولت و نمایندگان سیاسی، خارجی و عده‌ای از افسران ارتش، حضور داشتند.

نخست در این مجلس آقای مستشار الدوله صادق پشت تریبون قرار گرفته شرح مختصری در باره تاثیر ایجاد ارتش شوروی در امور فرهنگی و نتیجه حاصله از آن ایراد کردند و اظهار داشتند: «موقعی که پیشرفت سریع ارتش آلمان دنیا را نگران کرده و ارتش آلمان در اوج قدرت بود ارتش شوروی مظفرانه از پیشرفت آنها جلوگیری نمود و اگر رشادت و شهامت ارتش سرخ نبود تاثیر پیشرفت ارتش آلمان انجمن‌های فرهنگی را تا سالیان دراز بحال و نفه میگذارد» آقای مستشار الدوله گفتند:

«باید از ارتش دلاور سرخ منتهای سپاسگذاری و قدردانی را نمود که رشادت و دلاوری آنها با همکاری سایر متفقین عزیز دنیا را از عواقب وحشتناکی نجات داد».

سپس آقای سرلشکر فیروز آغاز سخن کردند. آقای سرلشکر فیروز ابتدا تاریخچه ایجاد ارتش سرخ را بطور مشروح و مفصل بیان نمودند و رشته سخن را چنان اخیر کشانیدند و از روی نقشه‌ای که بوسیله آقای سرلشکر نخجوان تهیه شده بود عملیات سوق‌الجیشی و طرق حمله و پیشرفت آلمان را متذکر شدند و اظهار داشتند: «در آنموقع قوای آلمان در منتهای قدرت بود و با سرعت بیشتر تهای خود ادامه میداد و پیشرفت سریع آنها دنیا را بوحشت انداخته و نگران ساخته بود

در چنین موقع ارتش شوروی با منتهای فعالیت و جدیت مشغول تدارکات لازم بود و در هنگامی که ارتش مهاجم آلمان به نزدیک پایتخت شوروی رسیده و شهر مهم «استالین گراد» را در محاصره قرار داده و بدروازه های قفقاز رسیده و دنیا کهان ارتش شوروی دست بحمله زده و از پیشرفت آنها جلوگیری نمود»

سپس شمه‌ای در باره عملیات ارتش شوروی ایراد نموده و اظهار داشتند «حملات ارتش شوروی موجب شگفتی و تعجب جهان گردیده است و شهامتی که شورویها نشان دادند قابل تحسین بوده در اول حمله قوای فاشیست آلمان و دشمنان شوروی بسخنان دروغ و خلاف واقع مردم راست به ارتش سرخ نگران ساخته بودند ولی همینکه رشادت آنها در مدافعه استالین گراد ولنینگراد مشهود گردیده و با چند حمله دلاورانه دشمن را تا مرز شوروی عقب راندند مردم به شهامت و رشادت ملت و ارتش شوروی پی بردند.

باید دانست که مردم شوروی پیشرفت ارتش را در اثر مساعی وجد وجهد و پشت کار خود دانسته و همه آنها را مرهون فرمانده دلاور خود یعنی ژنرالیسیم استالین میدانند آنها هر گز زحمات طاقت فرسای پیشوای عظیم الشان خود را فراموش نکرده و نام ژنرالیسیم استالین در قلوب نسل فردا هالی شوروی جای دارد.»

آقای سرلشکر فیروز در پایان سخنان خود اظهار داشتند: «ما از پیروزی ارتش دلاور سرخ بیش از سایر ملل خرسند و خوشحالیم زیرا ارتش شوروی کشور ما را از یک حمله وحشیانه نجات بخشید ما خرسندیم که ملت شوروی برای بدست آوردن آزادی از هیچگونه فداکاری مضایقه نکرده و دنیا را از یک بدبختی بزرگ که نتیجه آن تا سالیان دراز دامنگیر عالم بشریت بود نجات بخشید»

مجلسی که در پایان آوری زحمات ارتش سرخ دیشب برپا بوده در ساعت ۲ بعد از ظهر پایان یافت

عده‌ای از مدیران جراید مامور تنظیم آئین‌نامه در طرز توقیف مطبوعات شده اند

ساعت ۴ بعد از ظهر دیروز جلسه‌ای با حضور آقای آرامش وزیر کار و تبلیغات و جمعی از مدیران جراید و نمایندگان مطبوعات در وزارت کار و تبلیغات تشکیل گردید.

آقای آرامش در مقدمه بیانات خود متذکر شدند که تشکیل این جلسه بنا بدستور دولت و منظور یک مصاحبه مطبوعاتی نبوده، بلکه مقصود از این اجتماع یک مشاوره مطبوعاتی است که چه باید کرد تا فاصله بین روزنامه نگاران و دولت کمتر شده و یک همکاری صمیمانه تری بین مطبوعات کشور و دولت برقرار شود و آقایان مدیران جراید فکری بدهند که خودشان را از دولت جدا ندانسته و اگر چیزی نوشتند و دولت مطمئن بود که صحت ندارد و مجبور بتکذیب شد بروزنامه نویس برنخورد.

زیرا در بعضی از جراید مطالبی درج می شود که صحت نداشته و باید تکذیب شود ولی این تکذیب نباید موجب آشفتگی روزنامه نویس شود.

مثلا موضوع آذربایجان این روز ها برای عضی از جراید سوژه شده و هر نوع مطالبیکه خواهند روی آن می نویسند در حالی که فکر میکنند آذربایجان اکنون حال مریضی را دارد که دوره نقاهت خود را میگذراند و نباید این مریض را با درج اخبار و مطالبیکه جز ایجاد تشنج و نگرانی برای مردم و دولت نتیجه دیگری نمی‌دهد پریشانتر نمود و با این روش کمک بکسانی نمایند که دائما دنبال بازار آشفته میگردند.

شما آقایان بفرمائید چه باید کرد که نقشه‌های دولت مورد اطمینان واقع شود و اگر گفته می‌شود روابط استاندار آذربایجان با دولت صمیمی است و دولت کوچکترین دخالتی در انتخابات آذربایجان نخواهد نمود مورد تکذیب واقع نشود؟

پس از بیانات ایشان از آقایان مدیران جراید چند نفری صحبت کرده و پس از اظهاراتی که در باره موضوع مورد طرح نمودند از روش دولت در عمل توقیف جراید اظهار گله نموده و پیشنهاد نمودند باید ترتیبی داده شود که روزنامه بدون حکم محکمه توقیف نشود. و اگر روزنامه نویسی برخلاف حقیقت و مصالح مملکت مطالبی انتشار داد از طریق محاکم صالحه تحت تعقیب در آید این موضوع مورد قبول آقای وزیر کار و تبلیغات واقع گردید و فرارشد برای تنظیم آئین نامه جدیدی که جراید طبق مقرراتی تحت توقیف در آینده عده‌ای از آقایان مدیران جراید انتخاب شوند تا هرچه زودتر مواد این آئین نامه را تنظیم و برای تصویب هیئت دولت تقدیم نمایند. بالنتیجه آقایان شیروانی - خلیلی - نیک انجام - الفت - ملکی - حمیدی نوری - سرمد تعیین گردیدند که تا سه شنبه آینده آئین نامه مزبور را تهیه و تنظیم و تحویل نمایند. جلسه در ساعت شش بعد از ظهر خاتمه یافت.

رئیس کل شورای فرهنگی بریتانیا برای روزنامه نگاران صحبت کرد

«سر رالف دام» رئیس کل شورای فرهنگی بریتانیا، امروز ظهر، برای روزنامه نگاران تهران، از فرهنگ انگلستان و وظیفه‌ای که شورای فرهنگی بریتانیا برای بردن این فرهنگ بکشورهای دیگر، دارد صحبت کردند.

در این مجلس آشنائی که در خانه پیروزی ترتیب داده شده بود، سر رالف دام گفتند که شورای فرهنگی بریتانیا هیچگونه رابطه‌ای باسیاست ندارد ومتذکر شدند ممکن است در روابط سیاسی و اقتصادی هر کشوری با کشور دیگر، اختلافاتی رخ دهد ولی رابطه فرهنگی تمام کشورها، همواره خوب است. رئیس کل شورای فرهنگی همچنین در ضمن صحبت خود، گفتند که شورای فرهنگی، یکی از مواد برنامه کارهای خود را دعوت مردم کشورهای خارجی بانگلستان معلوم کرده است تا در آنجا، با چشم خود ببینند مردم انگلستان چگونه‌اند و فرهنگ آنها چگونه است.

آقای «دام» نیز متذکر شدند که امروز دانشگاههای انگلستان پر از کسانی است که بر اثر جنگ، نتوانسته بودند تحصیل کنند و بهمین جهت تا مدتی جا برای دانشجویان خارجی پیدا نمی شود ولی شورای فرهنگی سعی دارد در آموزشگاههای خارج از دانشگاه در دستگاههای صنعتی برای دانشجویان خارجی جاهائی بیابند

آقای «آدام» در پایان صحبت خود گفتند که فردا از تهران حرکت خواهند کرد و متذکر شدند که مدت کوتاهی که در تهران بودند کسانی از برای دیدن ایران و آشنا شدن با ایرانیان نبوده است

آقای آدام نطق خود را چنین پایان دادند «ایران خیلی چیز ها دارد که میتواند بانگلستان نشان دهد و باید انگلستان بداند که ایران، چه خدمتی بتمدن جهان کرده است.»

آقای آدام همچنین در برابر سئوال یکی از روزنامه نگاران اظهار داشتند که شورای فرهنگی وظیفه دارد انگلستان و فرهنگ انگلستان را بایران نشان دهد و ایرانیان نیز با ایجاد چنین مؤسسات فرهنگی میتوانند فرهنگ خود را بدنیا عرضه دارد.

سیاست جهان

سه پیشنهاد مهم بوین به ژنرالیسیم استالین

امریکائیها از نزدیکی شوروی و انگلستان نگرانند

مخبر خبرگزاری فرانسه از واشنگتن خبر میدهد که ژنرال مارشال وزیر امور خارجه امریکا در مصاحبه‌ای که دیروز با روزنامه نگاران نمود اظهار کرد دولت شوروی قبول کرد که قیمومیت برجزایر ژاپن در اقیانوس کبیر بدولت امریکا واگذار شود و اضافه کرد که موضوع نطق مستر اچسن معاون وزیر امور خارجه که در یکی از نطقهای اخیر خود باتحاد جماهیر شوروی اهانتی وارد آورد و موجب یادداشت گله آمیز مولوتف گردید بشکل رضایت بخشی بین واشنگتن و مسکو حل گردید. بطوریکه دولت امریکا در نظر دارد یادداشت مولوتف جواب دهند.

مخبر خبرگزاری فرانسه از لندن خبر میدهد که مستر بوین وزیر امور خارجه انگلیس زودی مسکو عزیمت میکند و در نظر دارد مذاکرات مهمی شخصا با ژنرالیسیم استالین در مسکو بنماید و چنانچه همه اطلاع دارند ژنرالیسیم استالین تقاضای تغییر مواد قرار داد انگلیس و شوروی را نموده و مستر بوین در میان یادداشت هائی که با خود به مسکو میبرد چندین یادداشت و پیشنهاد برای اجرای این موضوع دارد و محافل مطلع لندن می نویسند بوین سه پیشنهاد بژنرالیسیم استالین خواهد کرد:

۱ - راجع بخلع سلاح آلمان. از روزی که مذاکرات بین کشورهای بزرگ درباره خلع سلاح آلمان آغاز گردید دولت شوروی سبب بی‌اعتمادی امریکا و انگلیس در آلمان سوءظن داشت و یقین نداشت که در قسمت‌های غربی آلمان دول انگلیس و امریکا تصمیم قطعی برای خلع سلاح آلمان دارند بعضی اوقات در جراید شوروی خبری بود که فلان قسمت از ارتش آلمان هنوز در منطقه نفوذ انگلیس و امریکا وجود دارد و مشکلات تازی محل شده و شورویها تقاضا کرده بودند هیئت بین المللی حق داشته باشد در تمام آلمان راجع باین موضوع رسیدگی کند

در نیویورک مستر بوین و مستر برنز قبل از اینکه برنز از سمت وزارت خارجه استعفا دهند تصمیم گرفتند پدین سوء تفاهمات که بین سه کشور بزرگ وجود دارد خاتمه دهند و قبول نمایند که قرارداد چهارگانه بین انگلیس و شوروی و امریکا و فرانسه راجع بخلع سلاح دائمی آلمان و همکاری در صورت وقوع تعرض از طرف آلمان پیدا شود و اکنون این نخستین پیشنهادی است که مستر بوین در کنفرانس مسکو خواهد کرد تا زمینه برای ادامه مذاکرات در محیط اعتماد و صمیمیت آغاز گردد.

۲ - باوجودی که دولت شوروی بتوسط خبرگزاری تاس موضوع تشکیل منطقه نفوذ را در دنیا تکذیب کرد محافل مصمم لندن عقیده دارند در مذاکراتی که بین بوین و مولوتف در حضور ژنرالیسیم استالین صورت می گیرد موضوع عدم دخالت در مناطق نفوذ شوروی و انگلیس مطرح میگردد و معلوم شده که در نیویورک در باره این موضوع بحث زیاد شده وارماه دسامبر باینطرف وضعیت خاورمیانه تا اندازه‌ای عادی شده و تمام ناظرین خارجی حتی آن ها که با سیاست شوروی مخالفت داشتند تصدیق دارند که دخالت اتحاد جماهیر شوروی در خاورمیانه نسبت بسال گذشته نقصان یافته است و باین ترتیب مستر بوین پیشنهاد خواهد کرد که انگلیس هادر منطقه نفوذ شوروی در اروپا دخالت نخواهند کرد در صورتی که دولت شوروی از هر گونه دخالت در امور خاور نزدیک و خاورمیانه صرفنظر کند.

تا بحال معلوم بود که امریکا در باره این موضوع چه نظری دارد اما خبری دیروز از واشنگتن رسیده که ژنرال مارشال اعلام کرد دولت شوروی حاضر است قیمومیت جزایر ژاپنی را در اقیانوس کبیر بامریکا واگذار کند و این خبر ثابت میکند برخلاف آنچه بعضی اظهار میکردند که اقیانوس کبیر صحنه رقابت شدید امریکا و شوروی خواهد شد در اقیانوس کبیر هم قضیه حل شده.

۳ - محافل اقتصادی و مالی انگلستان از پیروی سیاست اقتصادی انگلیس از امریکا نگران می‌باشند و اخیرا اعتراضات شدیدی براین روش دولت شده که چرا دولت انگلیس بجای اینکه روابط اقتصادی خود را با اروپا تجدید کند بهرین سرعت نروتی خود را از قبیل نفت بامریکا میفروشد تا دولار تحصیل کند.

ظاهرا دولت کارگری انگلیس این اعتراضات را در نظر گرفته است برای اینکه محافل مطلع لندن یقین دارند که بوین به ژنرالیسیم استالین پیشنهاد خواهد کرد که اتحاد جماهیر شوروی چوب برای ساختمان و نفتالین و پنبه و مواد دیگر که مورد احتیاج انگلستان است بانگلستان بفرستد و اتحاد جماهیر شوروی بنوبه خود از پول و اعتبار انگلستان استفاده کند.

محافل بورس لندن راجع باین موضوع اظهار عقیده میکنند که در واشنگتن راجع بهذا مذاکرات بوین و استالین تفاهمی وجود دارد اما مستر بوین موفقیت ژنرال مارشال بمسکو خواهد آمد این نگرانی را هم برطرف خواهد کرد.

در هر صورت ژنرال مارشال بروز نامه‌های امریکائی که با وزارتخارجه امریکا ارتباط نزدیک دارند کاملا فهمانده است که اگر دولت انگلیس برنامه مذاکرات بین انگلیس و شوروی را روشن نکند بروابط لندن و واشنگتن صدمه وارد خواهد آمد و بهمین دلیل بوده که دو روز پیش لرد «اینورشاپل» سفیر کبیر انگلیس در واشنگتن پس از مذاکرات با ژنرال مارشال اظهار کرد مذاکرات بین دولت انگلیس و شوروی هنوز رسما شروع نشده.

پر واضح است که دولت انگلیس که بصمیمیت و دوستی امریکا پیشرفت هر دولت دیگر اهمیت میدهد کاری خواهد کرد که لطمه‌ای باین صمیمیت وارد آید. باوجود این محافل سیاسی که با وزارت خارجه امریکا ارتباط نزدیک دارند اظهار عقیده میکنند اگر انگلستان بسازمان ملل متفق اطمینان دارد چرا وارد مذاکرات دو جانبی شده که باید در حدود مقررات سازمان ملل متفق باشد نه خارج از حدود مقررات؟

سپاسگذاری از اهالی محترم دماوند و فیروزکوه

در این موقع که براثر حسن توجه اهالی محترم فیروزکوه و دماوند بنمایندگی آنان در دوره پانزدهم مجلس شورای ملی انتخاب شده‌ام، فریضه خود میدانم که از این حسن‌ظن و ابراز اعتماد کلیه مردم شریف و محترم دماوند و فیروزکوه سپاسگذاری نمایم.

از خداوند خواهانم که بمن توفیق عنایت فرماید که بتوانم این وظیفه خطیر را با کمال سربلندی و سرافرازی انجام داده و بانجام خدماتی درخور توانائی و استعداد خود بمیهن عزیز و مردم فیروزکوه و دماوند نایل آیم.

محمدعلی مسعودی

یکی از اعضای هیئت مقننه هندوستان میگوید:

اگر در مسئله فلسطین از یهود طرفداری شود، نمایندگان دول عرب سازمان ملل متفق را ترک خواهند گفت

ایزن هاور عقیده دارد که ارتش امریکا باید نیرومند باشد

نماینده ایتالیا بعنوان مستمع در کنفرانس مسکو حاضر میشود - کمیته تجدید مرزهای تریست اولین جلسه خود را روز ۲۸ فوریه تشکیل خواهد داد - دولت در پنجاب دست باقدامات شدیدی بر علیه مسلمین زده است - جناح عقیده دارد که اکثریت هندی باید با اقلیت مسلمان باتفاهم رفتار کند - دولت شوروی در کره مشغول سربازگیریست

ژنرالیسیم استالین و مستر بوین درباره نفت ایران گفتگو میکنند

دولت انگلستان وساطت سوریه ولبنان را در اختلافی که بامصر دارد قبول میکند - امریکا مایل است موافقتنامه نظارت بین المللی در نیروی اتم هرچه زودتر تنظیم شود - نیروهای دولت امریکا نزودی چین را تخلیه خواهند کرد - دولت شوروی قیمومیت امریکا را بر جزایر اقیانوس کبیر شناخته است

قضیه فلسطین در مجلس عوام انگلستان مطرح شد

وزیر خارجه انگلستان در نطق مفصل خود در باره فلسطین گفت:

مسئله فلسطین دشوارترین و مهمترین مسائل سیاسی جهان است

و یهودیها دستورات خود را از نیویورک دریافت میکنند

رادیو لندن - مدار ظهر دیروز مستر بوین وزیر امور خارجه انگلستان در مجلس عوام انگلیس باب مذاکره در موضوع فلسطین را باز کرد و نطق خود را چنین شروع کرد: مشکل فلسطین یکی از دشوارترین و پیچیده‌ترین قضایا شده است و شمشیر در باره این قضیه فوق العاده زیاد است در همین حال باید بیک حقیقت تلخ اقرار نمود و آن اینست که در تصمیم تحت الحمایگی بر فلسطین نواقص زیادی وجود داشته است زیرا بدو یهودیها وعده داده شده که در فلسطین میهن ملی برایشان ایجاد شود سپس اعلام شد که باید حقوق اعراب در فلسطین مصون بماند با این ترتیب به یهودیها حق ورود بفلسطین بطور تعرض داده شد این موضوع بسازمان ملل متفق محول گردید تا یکی از تصمیمات سه گانه زیر را درباره آن اتخاذ کند.

۱ - آیا باید به تقاضای یهودیها ترتیب اثر داد و یک حکومت یهودی در فلسطین ایجاد کرد؟

۲ - آیا باید درخواست های اعراب ترتیب اثر داد و حکومت عربی در فلسطین ایجاد کرد بشرط اینکه حقوق یهود هم محفوظ بماند؟

۳ - آیا میتوان فلسطین را تقسیم کرد و بهر یک از طرفین حقوقی داد؟

دولت انگلستان چون یک دولتی است که فلسطین تحت الحمایه آن است لذا نمی تواند در باره این قضایا تصمیمی اتخاذ کند.

مستر بوین سپس گفت:

من صراحتا میگویم که حل قضیه فلسطین برای خاور میانه یک راه غمی ایجاد خواهد کرد، و کرنه این قضیه مسلمان است مشکلاتی را ایجاد کند و در یک ربع قرن اینده هم منتج بجنگ بین المللی سوی بشود

مستر بوین سپس اشاره بجنایات انگلستان در سال ۱۹۳۹ باعراب نمود و اظهار داشت که اعراب این تعهدات را صوری تلقی کردند که از مجلس عوام انگلستان صادر شده است.

اعراب بعدا موافقت کردند که سالیانه (۱۵۰۰۰) مهاجر یهودی داخل خاک فلسطین بشود و ممکن بود که عده این مهاجرین زیاد تر بشود اگر دولت امریکا اصرار نمی ورزید که باید فزونی عده مهاجر یهودی بفلسطین خیلی زیاد تر از این عده باشد.

مستر بوین سپس دفت فلسطین یک نقشه حساسی را در خاور میانه تشکیل میدهد و پیوسته کانون انقلاب بوده است.

دولت انگلستان هم اقرار نموده که برای حل مشکله فلسطین نتوانسته مفاد کتاب سفید سال ۱۹۳۹ را کاملا اجرا کند و چنانچه کتاب سفید مزبور را هم پاره پاره کنند مواجه با یک مشکل بین المللی خواهد شد.

مستر بوین سپس بمذاکرات خود با نمایندگان دول عرب در لندن اشاره نمود و گفت از ماه دسامبر ۱۹۴۵ تا کنون (۲۱) هزار یهودی مهاجر وارد فلسطین شده‌اند و نیز (۷۵) هزار مهاجر دیگر یهودی بموجب کتاب سفید سال ۱۹۳۹ وارد فلسطین گردیده‌اند. و اکنون هم مهاجرت بفلسطین بمعدل سالی (۱۸) هزار مهاجر یهودی می‌باشد.

من کنون هیچگونه احساسات دشمنانه نسبت بامریکا راجع باین موضوع ندارم و چندین بار کوشش کردم که در این باره با دولت امریکا توافق نظر حاصل کنم ولی دولت امریکا اگر حقیقتا مسئولیت ما را که فلسطین را تحت الحمایگی قبول نموده‌ایم احساس کند خیلی خرسند میشوم.

با اینکه نسبت انگلیسی - امریکائی در باره قضیه فلسطین نظرش خود را تهیه نموده لیکن دولت امریکا از این گذارش فقط موضوع مهاجرت (۱۰۰) هزار مهاجر یهودی را بفلسطین قبول کرده است.

اما مؤسسه یهودی، باید اقرار کنم که دستورات خود را از نیویورک دریافت میدارد و حاضر شد در کنفرانس لندن راجع بفلسطین شرکت کند مگر در صورتی که انگلستان تعهد مینمود که در فلسطین یک دولت یهودی تشکیل دهد لذا ما با اعراب قطع وارد مذاکره شدیم و ممکن هم بود که اعراب را راضی کرد که (۱۰۰) هزار یهودی مهاجر را از لحاظ انسانیت و شرعیت بپذیرند در حقیقت میتوان قضیه فلسطین را حل نمود در صورتی که یهودیها از نظریات غرورآمیز خود صرف نظر کنند.

ولی این قضیه را احساس میکنم عملی نیست زیرا صهیونیها میگویند ورود (۱۰۰) هزار نفر مهاجر یهودی بفلسطین باید مقدمه ورود میلیونها مهاجر بن یهود بفلسطین باشد.

ولی چنانچه دولتی که یهودیها را تحت فشار قرارداده‌اند رویه مسالمتری با آنها رفتار کنند این قبیل ادعاها پیش نمیآید.

من ها از من سئول میکنند که چرا قضیه فلسطین را بسازمان ملل متفق مراجعه نمودم؟

من در جواب میگویم اگر مراجعه نمیکردیم دول عرب مانند سوریه وغیره این قضیه را بسازمان ملل متفق مراجعه میکردند.

در هر صورت من پس از یکسال آزمایش در نیویورک اکنون احساس میکنم که موقعیت انگلستان در نیویورک نباید مورد غبطه قرار گیرد.

مستر بوین سپس بموضوع آواره‌گان اروپا اشاره کرده و گفت اکنون یک میلیون آواره در اروپا وجود دارد و این عده زیادی نیست اگر سکنه کلیه کره زمین را در نظر بگیریم. دولت انگلستان پیشنهاد نموده که حاضر است عده‌ای از این آوارگان را در کشور خود بپذیرد ولی دول دیگر هنوز این پیشنهاد را قبول نکرده‌اند و در باره فلسطین هم میتوانم بگویم که مهاجرت (۱۰۰) هزار یهودی باین کشور یک موضوع مهمی نیست و میتوان آنرا قبول کرد ولی یهودیها تقاضا دارند ۴ میلیون یهودی بتدریج بفلسطین مهاجرت کنند و این تقاضا بطور حتم یک جنگ خانمان سوزی در خاور میانه بوجود میآورد که من مایل نیستم چنین جنگی شروع شود. در هر صورت دولت انگلستان فعلا مشغول بررسی این موضوع می‌باشد و آن اینستکه آیا میتواند کاری بکند که سازمان ملل متفق قبل از صدور قضیه فلسطین طرق مبادی انسانیت رسیدگی کند یا خیر؟

پس از مستر بوین عده ای از نمایندگان احزاب مخالف دولت نطقهائی ایراد کردند و باطرح قضیه فلسطین بسازمان ملل متفق مخالفت نموده و گفتند باید این موضوع در شورای امنیت ملل متفق مطرح شود بعلاوه دولت انگلستان باید از لوشش کند که اصل تحت الحمایگی خود را در فلسطین اجرا نماید.

ولی وزیر مستعمرات انگلستان اظهار نمود که دولت انگلستان بدین نظر که از اصل تحت الحمایگی خود در فلسطین صرفنظر کند بسازمان ملل متفق مراجعه نکرده بلکه برای پیدایش راه حل جهت چگونگی اجرای اصل تحت الحمایگی بسازمان مزبور مراجعه کرده است پس از این بیانات جلسه مجلس عوام تعطیل شد.

یکی از خبرنگاران از نیویورک خبر میدهد که سازمان ملل متفق احتمال میرود قبل از ماه سپتامبر تشکیل جلسه داده و بقضیه فلسطین رسیدگی نماید.

از نیویورک خبر میرسد که نطق بوین راجع بفلسطین در محافل امریکا ایجاد روحیه تعجب و آمیخته با تنفر نموده است لیکن محافل رسمی هنوز اظهار عقیده‌ای ننموده اند.

تفت شمال ایران در مذاکرات استالین - بوین مطرح میگردد

رادیو آنکارا - «دیشب» از لندن خبر میرسد که مستر بوین وزیر امور خارجه انگلستان در مسافرت خود بمسکو برای حضور در کنفرانس وزرای امور خارجه چهار دولت با ژنرالیسیم استالین کلیه قضایائی را که در اوضاع دنیا اهمیت دارد مورد بررسی و مذاکره قرار خواهد داد تا باحل این قضایا اتحاد بین انگلستان و شوروی مستحکمتر بشود. مستر بوین در مسکو در نظر دارد که مذاکره در اطرف قضیه آلمان را جهت سایر اعضای هیئت نمایندگان انگلیس واگذار کند وخود با ژنرالیسیم استالین دقیقا مسائل متعلق به دو کشور شوروی و انگلستان را مطرح مذاکره قرار دهند این مذاکرات شامل موضوعات کشور های خاور نزدیک و دریای مدیترانه میباشد.

در بعضی از محافل معتقدند که موضوعات متعلق بکشور های خاور میانه و نفت شمال ایران و شرکت دولت شوروی در امور خاور میانه و حل مسائل متعلق بمرزهای شمال هندوستان نیز مورد مذاکره قرار خواهد گرفت زیرا دولت شوروی باین قضایا بیش از موضوع بازهای تر که اهمیت میدهد

تعقیب بازرانیها

رادیو بیروت - خبرگزاری فرانسه از طهران خبر میدهد که ریاست ستاد ارتش ایران اعلام داشته که طایفه بازرانیها در مقابل اقدامات ارتش ایران عقب نشینی خود بطرف مرز عراق ادامه میدهند ارتش ایران شهر های پسوه - نقده و کهلین واقع در (۵۰) کیلومتری مرز های عراق را تصرف نموده است و اکنون جنگ در قسمت شمالی کردستان ادامه داده.

انتخابات ایران همچنان ادامه دارد

رادیو دهلی - از طهران خبر میرسد که انتخابات ایران که از (۶) هفته قبل شروع شده بود هنوز ادامه دارد و انتخابات استان آذربایجان تا کنون شروع نشده است ۱۲ نفر نمایندگان منتخب طهران از حزب دمکرات ایران که ریاست آن با آقای قوام السلطنه مساعد هستند.

بقیه گزارشهای مهم دنیا

از صفحه اول

فلسطین باید ازطرف اهالی آن اداره شود

رادیو دهلی — آقای عبدالرحمن صدیقی عضو شورای مقننه هندوستان که فعلا درلندن اقامت دارد دیروز تصمیم دولت انگلستان را درباره احاله قضیه فلسطین بسازمان ملل متفق مورد انتقاد سخت قرارداد و گفت این تصمیم دولت انگلستان راجع بحل قضیه فلسطین درهندوستان ایجادتعجب نموده و گفته میشود یگانه راه شایسته برای حل قضیه فلسطین اینستکه

دولت انگلستان از سیاست تحت الحمایگی در فلسطین صرفنظر کند واینکشور را باهالی آن تسلیم نماید وی درباره تصمیم انگلستان گفت: احاله این قضیه بسازمان ملل متفق تاریخ نجات فلسطین را بتاخیر خواهد انداخت دراین دنیای دمکرات یك حکومتی نمیتواند مقدسات و امامات خودرا که بدو قسمت تقسیم کند و در حقیقت باید تذکر داد که ترقی بسیاری بین میهن یهود ودولت یهود وجود دارد. وخیلی دشوار است که انسان بتواندتصور کندچگونه سازمان ملل متفق قضیه فلسطین را عادلانه حل وتسویه خواهد نمود.

اشتباه است که موضوع انتخابات امریکا راباقضیه فلسطین مربوط نمود این امر موجب سفر به است که امور داخلی یك کشوررا وسیله سلب آزادی یك کشوردیگر قرارداد.

سپس اشاره بنظریات ملت هند در باره تائید حق اعراب درفلسطین نمود و گفت: چون چین هم یك دولت آسیائی است انتظارمیرود که این دولت هم اعراب را تائید نماید وچنانچه سازمان ملل متفق عین رویه جامعه ملل سابق را در باره فلسطین اتخاذ کند بطورحتم دول عرب که خود دسته دوگسی را در سازمان ملل متفق تشکیل میدهند از سازمان ملل خارج خواهند شد واین اقدام بطورحتم یك پیش آمد خیلی بدی برای سازمان ملل متفق خواهد بود که سابقه ندارد.

مارشال چیانگایچك از جبهه جنك به نانکینك مراجعت میکند

رادیو لندن — از نانکینك خبر میرسد که مارشال چیانگایچك پس از اینکه جبهه جنك را در شانتونك بازرسی ودیدن کرد دیروز بنانکینك مراجعت نمود.

مشارالیه درعرض یکماه سه مرتبه از جبهه جنك دیدن کرده است.

فرانسه از نظریات خود درباره روهر و سار صرف نظر نخواهد کرد

رادیو غاردوردیك — آقای بوردان وزیر اطلاعات دولت فرانسه دیروز اظهارداشت که اخبارمنتشره دائر باینکه دولتین انگلستان وامریکا کلیه طرحها وپیشنهادات فرانسه را درباره آینده آلمان رد کرده اند تکذیب نموده و اضافه کرد که میچگونه تغییری درسیاست فرانسه نسبت بمناطق روهر و سار حاصل نشده است.

دولت فرانسه پیشنهادات خودرا دراین باره برای کنفرانس وزرای امورخارجه در مسکو ارسال خواهد نمود.

بار دیگر آلمان مهدنازیسم می شود

رادیو بیروت — افسری که سمت ریاست هیئت نمایندگی چکوسلواکی را در کمیته نظامی متفقین در آلمان عهده دیروز اظهار داشت که نازیسم دومرتبه بطور حتم درآلمان بوجود خواهدآمد.

موقعیکه نیروهای متفقین کشور آلمان راتخلیه کنند حزب نازی بفعالیت خواهدپرداخت. و یگانه امیدواری نازیها اینستکه بین متفقین اختلافاتی بوجود آید.

حضور مبارك جناب اشرف آقای نخست وزیر

کیهان اطلاعات. کیهان. مهرایران. ستاره. کوشش. زندگی. صبا. تهران مصور.

برهیچکس پوشیده نیست که قسمت اعظم بدبختی‌های وارده باهالی آذربایجان در اثر اشتباهات نمایندگان دوره ۱۴ مجلس وروبه غلطی بود که اتخاذ نموده بودند وتوانستند بموقع درحفظ حقوق اهالی ومردم آذربایجان اقدام نمایند وبالنتیجه نزدیك بود علاوه برآذربایجان سایر نقاط کشور هم بشوند اینك برخی ازهمان نمایندگان که نزدیکی سمور صنعت در مددتثبت ودسته بندی والقای شبهه هستند که خودرا کاندیدای اهالی معرفی وموجب زحمت ماشوند.

این است امضاء کنندگان رؤساء و خوانین ایلات ونمایندگان وجوه اهالی خلخال صریحا یادآورمی‌شویم که نظر بمبارزه‌های میهن پرستانه و دفاع صریح وغیرقابل تصوری که آقای احمد دهقان مدیر شجاع روزنامه تهران مصوراز حقوق اهالی آذربایجان نموده‌اند ونظر باینکه درو جود ایشان نمایندگی ولیاقت کافی برای دفاع ازحقوق مردم خلخال و برآوردن احتیاجات محل سراغ داریم ومطمئن هستیم ایشان می‌توانند مستدعیات حقه مارابسمع اولیاء امورسانیده وخلخال راازوضع بدفعلی نجات بخشند ایشان‌را ازطرف خودوبستگان خودنامزد نمایندگی دوره ۱۵ نموده‌ایم وبایشان‌رای خواهیم داد وافراد مقیم تهران هم که بنام اهالی خلخال مطالبی برخلاف این حقیقت منتشر نموده و بنمایندگی مربوط بسه مردم حقیقی و ساکن خلخال نیست.

کریم مولتی — بیراصلانی فیروزپور — علی‌اکبر امیر خسروی — حسن علی امیر عطائی — چنگیز امیر احمدی — ابراهیم نصرتی — جواد امیر اسکندری.

اطلاعات — مااین حسن انتخاب راباهالی محترم خلخال که از روی بصیرت وبینائی کامل آقای احمددهقان را نامزدنمایندگی خوددردوره ۱۵ قرارداده‌اند تبریك میگوئیم.

آقای دهقان درطی مبارزات سیاسی و دوران روزنامه نگاری‌خود ثابت کرده اند که بنام معنی مردی میهن پرست و شجاع و دلیر میباشند وخدمات ذیقیمتی که‌ایشان درمبارزه باماجراجویان آذربایجان نموده‌اند همواره درتاریخ مطبوعات ایران بنیکی یادخواهد شد واهالی خلخال حق دارند که بنام حمشناسی این عنصرشجاع ومال رابنمایندگی خودانتخاب نمایند ومخصوصا باقدامات ایشان دوراه اصلاح وآبادی وعمران خلخال امیدواری داشته باشند.

قابل توجه شهرداری تهران

نامه‌ای بامضای عده‌ای از ساکنین خانه‌های چهارراه حشمت الدوله ومیدان پاستور باین اداره رسیده که درآن مینویسند:

«ما مردم این محل سالها است خودرا از مزایای زندگی مرفه شهر مثل طبیب، دارو، دکان، بازاروغیره محروم ساخته ودر این نقطه نشارشهر سکنی گزیده‌ایم که خود و اطفالمان ازصدای کارخانجات وماشین‌ها و گرد خیابان ودوده حمام در امان باشیم — متاسفانه بااینکه اکنون پنج حمام که بیش از نیازمندی ما اهالی است در اطراف خانه‌های ما موجود است باز هم شخص دیگری درصدد است در مرکز خانه‌های ما حمام دیگری برپا سازد که از دود آن اطفال ما را مریض وزندگی‌را برماحرام سازد.»

اطلاعات — ماتوجه شهرداری‌را بتقاضای بجای این عده جلب کرده انتظار داریم شهرداری فوراً از این عمل خلاف بهداشت جلوگیری نماید وعقیده‌داریم همچنانکه درکلیه‌شهرهای دنیا بوسائلی که‌صدایا گردوغبار یا دود یابوی آنها مثل کارخانه ها یا حمامها مزاحمت اهالی را فراهم می سازد اجازه داده نمیشود درمجاورت خانه‌های مسکونی ساختمانی برپا کنند شایسته است شهرداری تهران نیزدر موقع صدور اجازه ساختمان این رویه‌را پیش گیرد.

قابل توجه آقای نخست‌وزیر

جناب اشرف آقای نخست‌وزیر

رونوشت وزارت کشور رونوشت شورای‌عالی انتخابات‌رونوشت اطلاعات رونوشت نوشش رونوشت کشور رونوشت تهران‌مصور رونوشت مهر ایران. باینکه‌مکرر آزادی‌انتخابات در کشور اعلام و عموم اهالی بحسن نیت جناب اشرف نخست‌وزیردرمورد آزادی‌انتخابات مستظهر وامیدوارند مشاهده میشود بعضی اشخاص نه‌هیچ سابقه وشناسائی درجنوب ندارند و بدون کشور سپحورند قصددخالت‌در انتخابات بوشهر دارند ودوروزنامه هاهو وجنجال راه‌انداخته‌اند ودرحالی که‌غیرازنمایندگان باسابقه وباشخصیت وصلاحیت که شایستگی دارند حاضر نیستیم احدی‌را بپذیریم امیدواریم آن نخست‌وزیر محبوب دستور فرمایند از تبلیغات این قبیل اشخاص جلوگیری وبگذارند ملت باتهایت آزادی‌و بی‌نظری انتخاب نماید که بعدود بلدیه‌پیشنهاد بخورد. علی تنکستانی. غلامرضا دشتی علی‌رزمی دشتی. محمدعلی رزی‌دشتی

هدیه‌سال نو نخانم‌های باسلیقه

سالون الیزابت بهترین لباسهای زنانه. بچه ثانسه لباس عروس را با قیمت مناسب بیشتریان محترم هدیه مینماید اطاق خواب پسندیرائی نهار خوری خود را با محصولات زیبای الیزابت زینت‌دهید. نشانی - خیابان اسلامبول پاساژ فرخ طبقه سوم

آ-۱۳۱۳۵ ۱-۵

تودیع

بواسطه مسافرت مازندران و شهسوار برای مدت دوهفته ازحضور بمحترم دوستان تهران دور میشوم‌ولی جلسات هفتگی انجمن داشوران‌مانند پیش روزهای یکشنبه از ساعت شش بعدازظهردرتالار اجتماعات‌دارالفنون تحت نظر هیئت مدیره انجمن‌ورزشی ادبی تشکیل‌میشود عادل‌خلعتبری

آ-۱۳۱۳۱

توضیح

چون درآن روزنامه تحت‌عنوان لغو امتیاز نگاشته بودید آقای سید کاظم وفائی مدیر وسردبیر وصاحب امتیاز روزنامه شیرامروز، متذکر میشود که از روزصدور تا روز لغو امتیاز روزنامه مربور اینجانب فقط صاحب‌امتیاز بوده‌ام ومدیر ونویسنده وناشرآن آقای موسی خلیلی بوده‌اند واینجانب کوچکترین دخالتی درنگارشات واداره امورآن بهیچوجه نداشته‌ام.

سید کاظم‌وفائی دبیردبیرستان ادیب

انتقال دفتر روزنامه

دفتر روزنامه مهرمیهن بخیابان ایران کوی‌والی — کوچه شهید زاده (باشگاه جمعیت فرزندان ایران) انتقال یافت وازاین تاریخ زیر نظر هیئت تحریریه اداره‌خواهدشد.

دکتر شروین

آ-۱۳۱۲۲ ۱-۲

مندرجات روز نامه فردا

قطعات یاقوت — آزادی غلام کناهکارا — جنایت زن‌پدر — زندگی انگلستان — ۵۶ روز درجنایات — زن وطلاق — کشف کنین — زنی که‌دشوهر را بکور برده — بازهم برنارد‌شاو — زن — لباس آزاداست — بالدارجیب — درس عبرت — وجدانوتاژ — و مطالب گوناگون دیگر مندرجات روزنامه فردا را تشکیل میدهد که‌با مقالات اساسی و گراورهای جالب صبح شنبه منتشر میشود روز نامه فردا را صبح شنبه از روزنامه فروشان‌مطالبه ومطالعه‌فرمائید.

آ-۱۳۱۲۶

در راه مسافرت بکره ماه

بزرگترین قدم برداشته شد

دانشمندان امریکائی در میان زمین وآسمان بفاصله سی‌وچهار هزارمتر اززمین یك جزیره فولادی ساخته اندکه دارای چندین دستگاه «رادار» ویك فرودگاه است وموشکهائی که از زمین بطرف ماه میروند در آن فرود آمده از آنجا بزمین باز میگردند.

یك خبرنگار فرانسوی که اخیراً بیازدید این ایستگاه موفق شده وخود درموشکی نشسته و بجزایر فولادی میان زمین وآسمان مسافرت کرده است، نتایج مشاهدات خودرا برای شما روزجمعه در اطلاعات هفتگی شرح میدهد.

امشب در تماشاخانه تهران

نمایش فانتزی و کمدی جالب توجه

عجایب عالم

زیر نظر آقای معزدیوان فکری

باشتراك بانو دفتری — بانو شهلا — آقایان نقشینه — بهرامی — مجید محسنی — دست‌ورز شهاب — خسروانه — ظهیرالدینی وعده ای از هنرمندان هنر

آ-۱۳۰۶۵ ۲-۵

بیون نام قامیل اینجاب از بلالی به سپهربند تغییر یافته ازدوستان و آشنایان تمنی دارد من بعد اینجاب را سپهربند بنامند.

آ-۱۳۱۳۳ ۱-۲ محمودسپهربند (بلالی‌سابق)

در تماشاخانه تهران

روزجمعه ۹ اسفند ساعت سه‌و نیم بعد ازظهر یك‌برنامه کمدی سراسر خنده و بسیار جالب

مجید و کلفتش — آدم و حوا

باشتراك بانوان‌هورنر — شهلا — بازوکی‌وآقایان فکری — مجید محسنی — ظهیرالدینی — مصفا — خسروانه.

باضمام‌یك پرده‌ساز وآوازوتصنیف محلی‌مازندران توسط بانودفتری وخسروانی نوازنده‌رادیوبیك پیش پرده جالب بوسیله آقای قنبری

آ-۱۳۰۰۸ ۱-۲

باهالی‌محترم دماوند وفیروزکوه

انتخاب‌آقای محمدعلی‌مسعودی‌را بنمایندگی دوره پانزدهم بشماتبریك گفته‌وموفقیت ایشان‌را نسبت بکمك اجتماعی بموکلین‌خود ازدرگاه‌احدیت خواستارم.

آ-۱۳۱۳۰ خیلتاش

بانوان محترم دقت فرمایند

اگر بلندی موی سر، شمارا ناراحت کرده است (آرایشگاه دیارمند) باوسائل مخصوص توسط بانوان متخصص موهای بلند شمارا با زیباترین اقسام (فرشماهه دیارمند) زینت‌میدهد.

خیابان برق آرایشگاه دیارمند جنب‌داروخانه سلامت

آ-۱۲۹۲۷ ۳-۵

ایابتجربه ایمان دارید؟

اگر مشکوکید یکمرتبه مراجعه بدکترزیان پور که ۲۰سال تجربه داره و اثرات هزاران داروهای قدیم و جدید را شخصا آزمایش نموده مراجعه‌فرمائید. نشانی امیریه خیابان انتظام‌السلطنه

آ-۱۲۸۱۶ ۲-۳

تشکر و اعتذار

ازآقایان محترمی که درمجلس‌ختم پدربزرگ‌ارجمندم‌حضوربهم‌رسانیده وابرازهمدردی فرموده‌اند سپاسگذارم وچنانچه بواسطه تالمات روحی در غرقیابی هریك تاخیری رخ دهد بدینوسیله معذرت میخواهم.

آ-۱۳۱۱۷ هدایت‌الله هانی‌زاده

آگهی تمدید حراج لاستیك نو

درتعقیب آگهی شماره۷۳۸۶ راجع بحراج مقداری لاستیك‌اندازه ۲۰×۷۰۰ واندازه های دیگرنظر باینکه موقتا حراج لاستیکهای نامبرده تعطیل گردیده بود بدینوسیله باطلاع‌عموم میرساند که حراج از تاریخ یکشنبه ۱۱ اسفند ماه جاری از ساعت ۱۰ صبح ببعد درمحل انبارلاستیك نزدیك ایستگاه راه‌آهن تهران مجدداً شروع خواهد شد.

آ-۱۳۱۳۴ ۱-۳ تصفیه باربری

حسن انتخاب جناب آقای لاهوتی که یکی‌از رجال پاکدامن و میهن‌پرست میباشند باهالی قزوین تبریك میگوییم جبلی

آ-۱۳۱۱۸

عرض تشکر

فوت مرحوم‌آیت‌الله قمی بزرگترین جریحه‌را برقلوب بازماندگان خود وارد ساخت وبهترین تسلیت برای خاطر افسرده آنان مراحم‌ملوکانه و عواطف پدرانه اعلیحضرت همایونی بود اینك با نهایت احترام مراتب تشکروسپاسگذاری‌خودو بقیه بازماندگان رابه‌پیشگاه همایونی تقدیم‌میدارم وازخداوند متعال عظمت وشوکت اعلیحضرت همایون را خواستارم.

آ-۱۳۱۱۵ عباس نجاتی آیة‌الله‌زاده قمی

چون دراین مصیبت عظمی وفاجعه کبری فوت مرحوم آیت‌الله قمی ازطرف عموم طبقات نسبت ببازماندگان آن مرحوم حضوراً و یا تلگرافا و کتبا تفقد ولطف فوق‌العاده مبذول گردید اینك مراتب شکر گذاری خودرا حضور محترم آقایان آیات عظام وسجع‌اسلام وجناب اشرف نخست وزیر محبوب ووزراء محترم ورجال و بازرگانان واصناف وبقیه آقایان مخصوصا حضرت آیت‌الله بهبهانی تقدیم‌میدارم عظمت اسلام وشوکت‌دولت راازدرگاه قدس حضرت باری‌تعالی خواستارم.

آ-۱۳۱۱۶ عباس نجاتی آیة‌الله‌زاده قمی

اکنون که در نظر گرفته شده سازمان اداره نان شهر و اداره سیلو یکی شده و تحت نظارت یك نفر قرار گیرد عموم نانواهای تهران که درمدت ریاست آقای مشیری در کمال‌آسودگی خاطر به کسب خود مشغول بوده و هستیم‌برای اینکه بعداً هم بتوانیم به پیشرفت‌کار خودموفق شویم از مقام منیع وزیر دارائی و آقای پیرزاده‌مدیریت کل غله و نان کشور تقاضا داریم ریاست اداره نان شهر وسیلو را بعهده‌آقای مشیری رئیس فعلی اداره نان شهر محول موجب سپاسگزاری خواهد بود

میرآقاسیف

نسیم شمال

فردا منتشرخواهد شد ازخواندن آن غفلت نفرمائید

روزنامه امواج

حاوی بهترین مقالات و متنوعترین مطالب صبح فردا «پنجشنبه» منتشرمیشود

برای رفع سوء تفاهم

جریانی شماره که تحت نظر و قلم اینجانب منتشر گردید. دیگر اینجانب هیچگونه مداخله‌ای درامور روزنامه «مهرمیهن» نداشته و در آینده نیزنخواهم داشت

حسین رازانی

زندانی شماره ۴۵۵ هنر

یك زندانی ابدی

سرگذشت پرحادثه خودرا برای شما ورقی جدید اطلاعات شرح میدهد

جناب آقای دکتر عبده

نماینده دوره پانزدهم مجلس شورای‌ملی — موفقیت ومحبوبیتی که دراثر خدمات جامعه پیدا کرده‌اید تبریك می گوئیم.

باغ ملك زشاخ امل بمبردراز شکفته باد دل دولت بآسانی

آ-۱۳۱۱۴ از طرف جمعیت احباب — حکمی

ومن یعظم‌شعائرالله فانهامن تقوی‌القلوب

چون حضرت حجة‌الاسلام آقای حاج سید ابوالقاسم مدنی خلخالی قدس سره که از رجال علم وعمل بودند درخلخال برحمت ایزدی پیوسته‌اند لذا مجلس ترحیمی در مسجد منشورالسلطان واقع در انتهای خیابان سپه نزدیك باغشاه در روز جمعه نهم‌اسفند ماه جاری ازساعت ۹ صبح‌تاساعت ۱۱ منعقد از حضرات حجج‌اسلام وعلماء اعلام وعموم مسلمین وخانم‌آقایان اهالی‌خلخال تقاضا میشود که باتشریف فرمائی خود ترویج شعائردینی فرمایند

الاحقر محمدالموسوی البهبهانی — الاحقر سیدمحمدامامی خلخالی

آ-۱۳۰۹۸

بانهایت تاسف فوت‌مادر عزیزم همسرمرحوم حاجی باقرآقابوخت برادر تبریز باطلاع خویشاوندان وآشنایان میرساند مجلس ترحیم زنانه روز ۵شنبه هشتم اسفند ازسه‌بعد ازظهر درمنزل آقای‌حمید نوخت واقعه درخیابان‌کاخ ۲۰متری‌اول (خاقانی) برپاخواهد بود بلقیس نوخت

آ-۱۳۰۹۶

مصیبت وارده رابعموم بازماندگان آن مرحومه وخانواده نوبخت تسلیت می دهیم.

بانهایت تاثر در گذشت‌خواهرعزیزمان بانوبدر ایران قاجاربوری راباطلاع اقوابودوستان محترم میرسانیم مجلس ختم‌زنانه روزپنجشنبه‌هشتم اسفندماه ازساعت سه تاشش بعدازظهر درمنزل برادر آن مرحومه اسدالله شاهین نوری واقع درخیابان بهارستان کوی فاتح شماره ۱۹ منعقدوهزینه ترحیم مردانه نیزمصرف امورخیریه‌خواهد رسید.

اسدالله‌شاهین نوری — سرهنك غلامرضا شاهین‌نوری

آ-۱۳۱۱۰

بخانواده محترم شاهین‌نوری مصیبت وارده راتسلیت میدهیم.

باطلاع فامیل و دوستان میرساند که بمناسبت تصادف روز جمعه ۹ اسفند باشب چهلم‌فوت‌مادرعزیزمان مرحوم بانوطوبی سمیعی (خانم‌مستوفی) مجلس تذکری ازساعت پنج بعد از ظهر ببعد درمنزل آن‌مرحومه(انتهای خیابان امیریه — کوچه شیبانی) منعقدخواهد بود

ایران عظیمی — تاج الملوك سمیعی — عصمت‌الملوك سمیعی — غلامحسین سمیعی — غلامرضا سمیعی

آ-۱۳۰۹۳ ۱-۲

بدین وسیله باطلاع دوستان واقوام میرساند

چون روز ۵شنبه ۸ر۱۲ر۲۵ مصادف باروز چهلم‌وفات شادروان بانو عفت‌العاجیه نوری خواهد بود مجلس تذکری از ساعت ۳الی۵ بعد ازظهر روز مزبور درآرامگاه شخصی آن‌مرحومه درصفائیه‌منعقدخواهد بود

آ-۱۳۰۸۹ نوری — افشار — موثقی — لاچینی

بدینوسیله در گذشت بانو سکینه آدم بیك‌را درعتبات عالیات‌باطلاع خویشان و دوستان میرساند مجلس ختم درمنزل شخصی واقع درچهار راه عباسی کوچه غلامرضا خان دست‌راست درب دوم ازتاریخ ۵شنبه ۸ اسفند تاعصر جمعه ۹ اسفند منعقد خواهد بود.

محمد رضا آدم بیك — مهدی‌آدم بیك — اسدالله‌آدم بیك

آ-۱۳۰۷۶

چون روز پنجشنبه ۸ اسفند ماه مصادف باشب سال‌فوت مرحومه بانو کوکب کاشانچی همسر اینجانب میباشدمجلس‌ترتذکری درمنزل شخصی‌واقع در خیابان شاهرضا از ساعت ۵ تا ۷ بعد از ظهر منعقد است لذا باطلاع دوستان واقوام میرساند که باحضور خود روح آنمرحومه را شادفرمایند

آ-۱۳۰۲۶ ۲-۲ علیقی کاشانچی

باطلاع آشنایان ودوستان میرساند بمناسبت خبر نا دهانی فوت مرحومه والده اینجانب علی‌اشرف عاملی کارمند اداره کل برق مجلس‌یاد بودی در روزجمعه ۹ر۱۲ر۲۵ از ساعت ۳الی۵ بعدازظهر درمنزل این جانب واقع درخیابان‌ری کوی سرتیپ مهدوی کوچه برتوی کاشی ۱ برقرار خواهدبود.

آ-۱۳۱۳۲

آگهی های تسلیت

فوت آقای‌علی‌اکبرصولتی‌راعموم بستگان محترم‌آنمرحوم‌مخصوصاً حضرت آقای علی‌اصغر صولتی تسلیت عرض می‌نمایم.

آ-۱۳۰۸۳ زاهدان: یحیی گلپیرا

بانهایت تاسف وتاثر در گذشت حجت‌الاسلام حضرت آقای حاج سیدابوالقاسم مدنی را که یکی‌از روحانیون نامی‌خلخال بودند بعموم‌اهالی خلخال و بازماندگان آنمرحوم خصوصا آقایان سید جلال مدنی ومهدی‌خان تیموری تسلیت میگوئیم.

آ-۱۳۱۲۷

سروان‌پرویزاسدی — فضل‌الله‌زکائی — شاپوراسدی

تسلیت‌وهمدردی

فوت‌شادروان‌آقای علی‌اکبرصولتی کارمند وزارت پست‌وتلگراف مرکزرا به تمام بازماندگان آن‌مرحوم تسلیت گفته — سعادت وسلامتی‌آن خانواده جلیله‌را ازدرگاه خداوند متعال خواستاریم.

سیدابوالقاسم‌میری — مهندس‌غلامعلی تیار

آ-۱۳۲۲۵

خبر های کشور

بخشنامه وزارت کشور

این بخشنامه از طرف وزارت کشور عموم وزارتخانه ها وشهربانی کل کشور واداره ژاندارمری کل و اداره کل آمار وثبت احوال واستانداران وفرمانداران صادرشده است:

چون مرز بانی کل کشور طبق تصویبنامه صادره ازهیئت وزیران از ژاندارمری کل منتزع ویکی ازادارات مرکزی این وزارتخانه محسوب میشود لذا مقرر فرمائید در آتیه کلیه نامه ها وتلگرافاتی که باید سرزبانی ارجاع شود بعنوان وزارتکشور باشد بدیهی است نامه ها و تلگرافاتی هم که از مرزبانی بعنوان آن وزارت یا اداره میرسد بامضای وزیر ومعاون ویاامضای مجازازطرف آنها خواهد بود.

نقیل وزارتکشور- فریدونی

مجلس یادبود

عصر روزدوشنبه بمناسبت دومین سال در گذشت مرحوم آقای حاجی محتشم السلطنه (حسن اسفندیاری) مجلس یادبودی درمنزل آنمرحوم منعقد واز ساعت چهار بعد ازظهرمتدرجاجمعیت بیشماری ازرجال ومعاریف وفرهنگیان در آنجا حضور یافتند آقای تشید لابعه‌ای مبنی برتاریخ زندگانی ایشان قرائت وسپس آقای اورنگ علی سخنرانی جامعی راجع بخدمات آنمرحوم صفات حمیده ومرجسته ایشان را متذکر گردیدند وسید آقای ضیاء عراقی و آقای تاج واعظ معروف خطبه های غرائی ایراد کردند.

آقای سرتیپ اسفندیاری وآقای پیمان اسفندیاری ازحضار ظهار سپاسگزاری نموده ودر ساعت ۷٫۵ بعد ازظهر مجلس سوگواری و یادبود آنمرحوم پایان یافت.

بنگاه تعاونی شهاب
هزینه تحصیلی نهصد نفر شاگرد را میپردازد

سی‌چهل نفر ازجوانان تحصیل کرده اشخاص خیرخواه مردمان نوع دوست برای باسواد کردن وکمک بهداشت اهالی تهران وشهرستانها بنگاهی ایجاد نمودند که بنام بنگاه تعاونی شهاب مدت چهارسال است بی‌سروصدا بدون بستگی بحزب یادسته‌ای مشغول انجام وظیفه بکوکاری خودمیباشند، آقای دکترعلی یوسفی مدیرعامل این بنگاه ومدیر مجله شهاب پریشب ازعده‌ای از نمایندگان جراید دعوت کرده بودند تاطرز کار وهدف ودرآمد این بنگاه راباطلاعشان برسانند.

هنگامی که راجع بدرآمدوهزینه بنگاه توضیحاتی میدادند گفتند که درآمد این بنگاه بسته میزان ماهیانه‌ای که جمعی ازاعضاء و عده‌ای ازاشخاص خیرمیپردازند ودرآمد ثابت و معینی ندارم ولی بهمین ترتیب هم توانسته‌ایم نهصد نفر شاگرد را در کلاس های اکابری که محل آن باوزارت فرهنگ وحقوق آموزگار و کتب و لوازم تحصیلی آن باما است مشغول درس خواندن نمائیم. درمورد بهداشت هم یکی ازاعضاء این بنگاه یعنی آقای یوسفی پدرد کترعلی یوسفی درمانگاهی درجنوب شهر ببلغ ششصد هزار ریال ساخته وآماده نموده که علت نداشتن دارو وپزشک هنوز براه نیفتاده است ولی بنگاه بامختصر بودجه‌ای که برای بهداشت دراختیاردارد پزشکان اعضاء بنگاه بامقداری دارو هرهفته بدهات وقصبات رفته ودرمعالجه بیماران اقدام مینمایندوبهمین رفته این بنگاه واعضاء آن مؤسسه ایست که باهمت عده‌ای از جوانان باتکاء نیروی عزم واراده تشکیل گردیده وسعی دارد تاجائیکه میتواند باهالی بی بضاعت وبیسواد از لحاظ فرهنگ وبهداشت خدماتی نماید توسعه وپیشرفت این دونظر هم بستگی بتوجه واستقبال اشخاص نیکوکار دارد.

برنامه کارگران

از روز چهار شنبه هفتم اسفند ماه بخش دوم برنامه تهران نیم‌ساعت زود تر شروع خواهدشد و ازساعت ۱۲ و نیم تا سیزده برنامه مخصوص کارگران اجرامیشود.

در این نیم ساعت که کارگران پس از صرف ناهار در کارخانه ها استراحت میکنند اشعار فردوسی و خطابه های مناسب که موجب تنویر افکار ایشان باشد از رادیوی تهران خواهند شنید.

مدیرکل وزارت راه

آقای عبدالحسین طریقتی که از صاحبمنصبان قدیمی و کار آزموده وزارت راه هستند باحفظ سمت ریاست دادگاه اداری، سدیریت کل آن وزارتخانه وریاست اداره تصفیه دعاوی منصوب شده‌اند.

فیلمهای تربیتی

ازروز ٤ شنبه هفتم اسفند همه هفته درروزهای ٤ شنبه ساعت ٥ ونیم بعدازظهردرتالار شماره ۱۰ دانشسرای عالی فیلم های تربیتی بمعرض تماشا گذارده میشودورودبرای دانشجویان آزاست.

برای لباس‌عیددانش‌آموزان یتیم و بی‌بضاعت

کانون بانوان طبق معمول همه ساله مشغول تهیه نمایشی میباشد که بنفع تهیه لباس عید برای کودکان و دانش‌آموزان یتیم وبی بضاعت در اواخر اسفند نمایش داده خواهد شد. بانوملیکه حکمت شعار خواننده معروف وبیماندجامعه بارید درنمایش «داریوش کبیر» افتخارا شرکت مینمایند.

بازدید بیمارستان بوعلی

ساعت نه صبح امروز آقای دکتر عیسی معاون وزارت بهداری آسایشگاه مسلولین بوعلی واقع در باغ امامیه را بازدید کردند و قسمت‌های مختلف آسایشگاه را براهنمائی آقای دکتر بامدادرئیس آسایشگاه سرکشی نمودند وچون جریان کاربیمارستان واصلاحاتی که بوسیله آقای دکتر بامداد بعمل آمده بود مورد توجه آقای دکتر عیسی واقع شد دستور دادند که تنها از ایشان قدردانی شود.

ونیز چون آقای دکتر بامداد یک کتابخانه از کتابهای شخصی خودشان برای سرکرسی بیماران دائر نموده اند از ادبا و نویسندگان و اشخاص نیکوکار انتظار دارند که هر یک، مقداری کتاب باین کتابخانه اهدا نمایند و البته نام این اشخاص در دفتری که برای اینکار اختصاص داده شده است ضبط خواهدشد.

در جامعه پزشکی ایران

اولین جلسه شورای عمومی جامعه پزشکی ایران در روز دو شنبه ٥ اسفند باحضور سی‌ویک نفر کارمندان شورای که اخیرا انتخاب واسامی آنها چاپ شده بود تشکیل گردید بدواً هیئت بیست‌ویک نفری که مامور تدوین اساسنامه وتنظیم انتخابات شورای عمومی جامعه بودند گزارش اقدامات خود را داده و نتیجه‌ا نتخابات را بترتیب اکثریت اعلام داشتند.

سپس شورای عمومی جامعه در مورد پیشنهاد مربوط بتصویب نامه هیئت وزرا درموضوع پروانه آقایان پزشکان بررسی وپس از تبادل نظر هیئتی از طرف شورای عمومی جامعه انتخاب شدند تا برای جلب توجه دولت و اقدامات لازمه آقای نخست وزیر را ملاقات، نظر ایشان وهیئت‌دولت را نسبت بتقاضای پزشکان جلب نمایند

انتصاب

آقای عبدالاحد بکتا از طرف وزارت امور خارجه مدیریت‌دایره امور مربوطه به امریکا دراداره‌سوم سیاسی وزارت امور خارجه منصوب شده اند

ورود تهران

آقای شاهپور مهین معاون استانداری استان یکم و فرماندار رشت برای انجام امور مربوطه به آن استان بتهران وارد شده ودیروز آقای نخست‌وزیر راملاقات‌و گزارش لازم‌را عرض رساندند.

مراجعت

آقای ابوالحسن‌معینی رئیس‌دفتر کارگزینی وزارت کشور که جهت بازرسی انتخابات جهرم رفته بودند پس از انجام ماموریت خود مراجعت کردند.

کمك بانجمن تربیت بدنی

شرکت سهامی نفت ایران و انگلیس مبلغ ۱۲۸ هزار ریال بانجمن ملی تربیت بدنی وپیشاهنگی ایران، داده است و نامه‌ای دایر بر تشکر از این هدیه‌از انجمن ملی‌وپیشاهنگی دریافت داشته است.

شماره‌آراء آقای لاجوردی

در شماره آراء آقای حسین لاجوردی در انتخابات اشتباهی رخ داده بود که اکنون توضیح میدهد، شماره آرای ایشان ٥٩٧ عدد بوده است

در کانون مهندسین ایران

ساعت ٥ بعد ازظهر پریروزبه مناسبت شهادت جوان ناکام مهندس خلیل توحی درراه انجام وظیفه‌مجلس یادبودی در کانون مهندسین ایران برپا بود، دراین‌مجلس آقای‌صباح وزیر بازرگانی‌وپیشه‌وهنر و عده زیادی‌از رجال ومهندسین و دوستان آن فقید حضور یافته بودند.

ابتدا آقای مهندس باك‌مختصری ازشرح‌حال وتحصیلات‌وخدمات‌مهندس توحی بعرض حضار رسانیده وتوضیح دادند که‌لیاقت وشایستگی او بود که درمدت کوتاهی توجه اولیاء امور را جلب کرده و اورا ازمعدن زنجان بمعادن انارك که مورد توجه خاص اداره کل معادن قرار داشت اعزام‌و بعداز دوسال ریاست معادن آنسامان را باو محول ونظر بفعالیت خستگی ناپذیر وجدیت‌شایان او کتبا وتلگرافا ازاو تقدیر و یابراز فعالیت بیشتر تشویق میشد.

و همین‌امر باعث شد که‌ازطرف نیابت تولیت آستانه قدس رضوی‌ازوزارت پیشه‌وهنر و بنگاه امور صنعتی انتقال او بمشهدتقاضا گردید وبدین‌لحاظ در اسفند ۱۳۲٤ بخراسان عزیمت و چند مرتبه ضمن انجام وظیفه دچار سارقین مسلح شد ولی از مرك حتمی نجات یافت تاروز ۲٥ بهمن که درء اثرحمله سارقین مسلح‌غافلگیر وبضرب گلوله از پای درآمد

سپس آقای مهندس‌علی زاهدی وآقای‌بدروزیرسابق‌بازرگانی‌وپیشه‌و هنرشه‌ای‌ازسجایای‌اخلاق ولیاقت‌او اینکه درلحظات پر اهمیت‌زمان‌جنك ماموریت ریاست معادن انارك‌خودرا بیهترین‌وجهی انجام داد شرحی‌اظهار وفقدان اورا برای صنعت کشورخاتمه بخشیدند.

در خاتمه آقای دکتر محسن صالحی خواهر زاده آنمرحوم‌ازطرف بازماندگانش‌ازحضارو کانون‌مهندسین اظهار تشکر نموده وضمنا ازکانون تقاضا نمودند که با بازماندگانش در تعقیب قاتلین تشریك مساعی نمایند — آقایان‌مهندس‌رضوی ومهندس‌فخرائی هم اظهاراتی درباب این حادثه تاسف آور اظهار و توجه اولیاء امور را بتعقیب قضیه خواستارشدند— جلسه‌در ساعت شش وربع درمیان‌تاثر عمومی پایان یافت.

دیوار بنگاه صفار خراب شد

شهرداری تهران در خصوص درخواست از برزن چهار که اهالی کوچه درمانگاه منشعب از خیابان ژاله کرده بودند‌اطلاع‌میدهدمامورین برزن چهار مدتها قبل از وصول درخواست آنها ضمن سرکشی محل متوجه خرابی دیوار بنگاه صفار بوده وپس ازانجام تشریفات قانونی بلافاصله با تنظیم‌صورت‌جلسه‌وحضور سایندگان قانونی‌مبادرت به تخریب و رفع‌خطر نموده‌است.

سه نفر از متجاسرین بچوبه دار آویخته شدند

مراغه - روز بیست‌وچهارم بهمن سه نفراز اعضاء فعال فرقه دموکرات قلابی که‌در دادگاه زمان جنك‌محکوم باعدام شده بودند به چوبه‌دارآویخته شدند.

اسامی و کیفر این سه نفر بشرح زیر است:

۱— علی‌اکبر روشنی متهم به قتل جوان بیگناه سیدجواد سیدی.

۲— میرزا علی قلعه جوقی متهم قیام مسلحانه بر علیه دولت و غارت اموال‌مردم.

۳ — حسن مشهور به بالشویك که از طرف ماجراجویان رئیس شهربانی قره‌آغاج بود متهم به قیام مسلحانه برعیه دولت و غارت اموال مردم.

ورود به زنجان

تلگراف نماینده اداره اززنجان حاکی است که‌آقای سرلشکرشقائی روز سوم‌اسفند وارد زجان‌شده‌وپس ازسرکشی‌بداد داه زمان جنك‌وضعیت متجاسرین‌به‌آذربایجان عزیمت کردند

درخواست رعایای جاسب از وزارت راه

نامه ای بامضاء عده زیادی از اهالی و معتمدین جاسب باداره‌رسیده است که طی‌آن مینویسند ما هشت هزارنفر رعایای جاسب بواسطه عدم راه شوسه بقم فوق‌العاده در مضیقه و زحمت هستیم راهی که از جاسب به قم باید شوسه شود بیش ازدو فرسخ نیست و هزینه‌آن هفتاد هزار ریال میشود تقاضادارم وزارت‌راه‌و کشور دستور مقتضی برای ساختن راه شوسه صادر فرمایند تاآسایش و رفاه ما تامین گردد

کسانیکه اسکناس جعلی میساختند، محکوم بحبس با اعمال شاقه شدند

سه نفری که اسکناس جعل کرده بودند، امروز سه بعداز ظهر طبق حکم دادگاه جنائی تهران، بحبس با اعمال شاقه محکوم شدند.

درتاریخ ۱۸ تیرماه آقای سرهنك ۲ علی‌معنی چك شماره ۱۷٥۲۸۸ را ببانك سپه تسلیم ویك بسته اسکناس ده هزاریالی دریافت میدارد و در تاریخ ۲۰ تیرماه یعنی‌دوروز بعد به بانك‌ملی اعلام مینماید که درمیان بسته اسکناسی که‌دریافت‌داشته یك اسکناس تقلبی پنجاه ریالی موجوداست ومین اسکناس را پیوست نامه کرده ببانك تحویل میدهد.

بانکملی بلافاصله‌مراتب‌رابااداره کل‌شهربانی اعلام مینماید ودو روز بعد آقای حسین سپاسی دلالنر سه اداره آگاهی سعیت چند نفر دیگر باداره شراسکناس مراجعه کرده‌ودر آن روزه سه‌قطعه اسکناس ٥۰ریالی تقلبی کشف میشود.

موضوع تحت‌تعقیب قرارمیگیرد وروزه مردادهم یك قطعه اسکناس ٥۰ریالی‌میان‌اسکناسهای آقای‌ع‌ه‌رضا تحویلدارهنگام‌تحویل‌دادن پول‌ببانك بدست میآید.

قضیه مورد‌تعقیب واقع می شود و چون جاعین اسکناس از کشف‌قضیه مطلع میشوند اسکناسهارا تصف کرده وبدینوسیله آنهارا بمصرف میرسانند.

پس از یکرشته تحقیقات عمیق معلوم میشود که دستگاه چاپ اسکناس در خیابان ناصرخسرو کوچه امام‌جمعه ودرخانه محسن خطیر بوده ودستگاه مزبور ازهرجهت مجهز بوده است. ازاین منزل آلات‌فنی‌ازقبیل کتابچه های فورمول اسکناس سازی و شیشه عکاسی و کلیشه و رنگهای مخصوص ومقداری اسکناس تقلبی و مقداری باندرل تقلبی بدست میآید ومعلوم میشود که‌دراین کار چند نفر دست داشته‌اند:

۱— عبدالله تیان کارمند انبار دولتی اهل تبریز ساکن تهران‌استاد فن بوده.

۲ — جلیل فرزند ولی شهرت ولی نژاد.

۳ — جبار خیابانی فرزند ولی ساکن‌سبزوار

دوهفته اخیر اسکناسهارا‌بمصرف میرسانده اند وچون عبدالله تیان در منزل‌محسن خطیر وحسن خطیر بوده این دونفرنیز تحت تعقیب‌قرار گرفتند

دادگاه جنائی از ده روز صبح تا ساعت سه بعد از ظهر امروز بـ چند تنفس، مشغول رسیدگی باین پرونده بوده و امروز سه ساعت بعد از ظهر رای خود را بدین طریق اعلام داشت.

محسن و حسن خطیر، یعنی صاحب‌خانه ها تبرئه شدند عبدالله که سازنده اسکناس و باندرل بوده‌واز اسکناس و باندرل تقلبی استفاده‌میکرده برای هریك از چهار جرم به‌پنج سال‌حبس با اعمال‌شاقه‌محکوم‌شد.

جبار و جلیل برای استفاده ومصرف رساندن اسکناسهای و باندرل های جعلی هریك نفر، برای هریك‌از دو جرم، به سه‌سال حبس بااعمال شاقه محکوم گردیدند.

سدولون‌روش SEDULON ROCHE

بهترین شربت‌ضدسرفه‌ساخت کارخانه معروف‌روش ROCHE سویس که نظر بخوش طعمی آن بچه‌ها آنرا باکمال میل استقبال میکنند وارد شد فروش‌درتمام داروخانه‌های‌معتبروعمده فروشیهای‌دارو خیابان‌ناصرخسرو

آ—۱۱٥۹۲ ۲—٥

شرکت هواپیمائی بریتانیا و ماوراء دریاها

اطلاع میدهد که سرویس هوائی مخصوصی در حدود دوم مارس ۱۹٤۷ بین شهرهای تهران— بغداد— فلسطین— قاهره حرکت‌خواهد کرد در این خط ۱۷ مسافر پذیرفته میشود که مجموعا ۸۰۰ کیلو بار بیهای آگهی شده میتوانند حمل نمایند (هرمسافر ۳۰ کیلو بار میتواند بطور آزاد باخود حمل کند)

برای نام نویسی هیچگونه تقدم لازم‌نیست.

آ—۱۳۰٥٥ ۲—٤

دوفرآمریکائی(زن‌وشوهر)خواستاریك‌آپارتمان‌مبله‌می باشند

آپارتمان‌چهار الی‌پنج اطاقه‌مبله باضمام آشپز خانه حمام وتوالت «بطرز اروپائی» مایلندبا صاحبان خانه وارد مذاکره‌شوند—تلفن ٦۰۲٤ ما بین ۸ الی ۱۲ صبح و ۲ الی٥ بعد از ظهر.

آ—۱۲۸٥٤ ۲—٤

آگهی مزایده

اداره حسابداری وزارت بازرگانی و پیشه وهنر چهار دستگاه اتومبیل فرسوده سواری موجود دراداره فنی‌وزارت دارائی واقع‌درخیابان کالج بمدلهای زیر:

۱— اتومبیل بیوك مدل ۳۸ شمار ۱۷۹
۲— اتومبیل بیوك مدل ۳٦ شماره ۱۰۰۰
۳— اتومبیل دوج مدل ۳۷ شماره ٤۰٦
٤— اتومبیل مرسدس مدل۳۹ شماره ۳۱

ازطریق مزایده حضوری بفروش‌میرساند طالبین میتوانند همه‌روزه برای بازدید اتومبیلهای بالا تا آخر روزدوشنبه ۱۹ر۱۲ر۲٥ در اداره فنی وزارت دارائی واقع درخیابان‌کالج مراجعه نمایند.

مزایده حضوری درساعت ۱۰صبح روز سه‌شنبه ۲۰ر۱۲ر۲٥ در اداری فنی وزارت دارائی شروع خواهد شد. کلیه هزینه حراج ومالیات عهده خریدار میباشد.

رئیس اداره‌حسابداری‌وزارت‌بازرگانی پیشه‌وهنر-محمدسرداری

آ—۱۳۰۷۲ ۲—۳

آگهی مناقصه

چهل وسه تن‌آهن کرد میله بشرح مشخصات واندازه های زیر:

۱ -آهن کرد میله شماره۱۸و۱۹ یا۲۰یا ۲۲ (۹ الی ۱۲متر) ۲٤تن
۲ -آهن کرد میله شماره ۸ یا ۱۰ یا ۱۲ (۹ الی ۱۲ متر) ۱٥ تن
۳ - آهن کرد میله شماره ۷جهت خاموت ٤تن

ازطریق مناقصه تحویل‌کارخانه بلور سازی واقع درناز آباد جنب سیلوخریداری می‌شود.

فروشندگان بایستی مبلغ چهل هزارریال بعنوان‌سپرده‌بحساب٥۹۰٤ شرکت بیانکملی ایران شعبه بازار پرداخت ورسید مربوطه را پیوست پیشنهاد خود تا آخروزپنجشنبه ۱٥ اسفند ماه جاری بدفتر شرکت واقع درخیابان باب همایون تسلیم ورسید دریافت دارند.

پیشنهادات واصله روزشنبه ۱٦ اسفند ماه ساعت چهار بعد ازظهر بازوقرائت خواهد شد حضورپیشنهاد دهندگان درجلسه آزاد وشرکت در رد یاقبول هریك ازپیشنهاد ها مختار است — پیشنهاد هائی که فاقد رسید سپرده باشد ترتیب اثرداده‌نخواهد شد ودرصورتی که برنده‌مناقصه‌ازانجام معامله خودداری نماید سپرده اوبسود شرکت ضبط میشود.

آ-۱۳۰٥۹ شرکت سهامی بلور

۱۰ در صد تخفیف برای عید

کفش‌های مردانه انگلیسی ۴۰۰ریال

مغازه پیرایش

آ— ۱۳۰٥۳

مژده به خریداران ماهی شیلات

انواع واقسام ماهی تازه ازقبل‌سفید سوف آزاد آسائرین‌ودودی وخاویار اعلا را میتوانید ازمغازه خاویار نو شعبه شاه‌رضا وانم درخیابان شاه‌رضا مقابل ولا عاملا فروش شرکت شیلات‌ایران‌وشوروی خریداری فرمائید.

۱۳۰٦۰ ۱—۳

ردیف مرحوم حسین خان اسمعیل زاده

تدریس ویولن

زیرنظر محمدحربی هنرستان موسیقی شهنازی‌مقابل درانداروس خیابان ناصرخسرو ۱—٥ آ-۱۳۰٦۳

(آقای محمود ادیب‌قهرمان‌فوتبال‌باشگاه دارائی)

در این موفقیت اخیر باشگاه دارائی که بدرجه قهرمانی کشور نائل گردید جام‌نقره نائل و بزرگترین افتخارات را در کشور و برای بنگاه‌ما آهن احراز فرموده اید بدین‌وسیله بکلیه رفقایان باریکنان مخصوصا شما و آقای علی اکبر محب رئیس با اراده و محبوب باشگاه دارائی تبریك عرض میکنیم.

از طرف کارمندان انبارتوشه علی اصغر - دهدشی

آ—۱۳۰٦۸

آگهی مناقصه

دوبست وهفتادوپنج مترمکعب ماسه بقطریك تاسه‌میلیمتر و سیصد وهشتاد وپنج‌مترمکعب شن بقطرسه تا سی‌میلیمتر ازطریق مناقصه تحویل کارخانه بلورسازی واقع درنازی‌آباد جنب سیلوی‌تهران خریداری‌میشود.

داوطلبان شرکت درمناقصه بایستی مبلغ ده هزارریال‌بعنوان‌سپرده نقداً صندوق شرکت واقع‌درخیابان باب‌همایون پرداخت ورسید مربوطه را پیوست پیشنهاد خود تاآخروز پنجشنبه ۱٥ اسفند ماه جاری بدفتر شرکت بنشانی نامبرده تسلیم ورسید دریافت دارند.

پیشنهادات واصله درهمان‌روز ساعت چهار بعدازظهر بازوقرائت خواهد شد. حضور پیشنهاد دهندگان درجلسه آزاد و شرکت دررد یا قبول هریك ازپیشنهادات مختاراست.

به‌پیشنهادهائیکه فاقد رسید سپرده باشد ترتیب اثرداده نخواهدشد ودرصورتی که برنده مناقصه ازانجام معامله خودداری نماید سپرده‌او بسود شرکت ضبط می‌شود.

آ— ۱۳۰٥۸ شرکت سهامی بلور

آگهی

پیرو آگهی قبلی اداره باربری ارتش حمل بار و مغرات ارتشرا درکلیه نقاط کشور برای سال ۱۳۲٦ بمناقصه میگذارد. داوطلبانی‌ـ توانند پیشنهادات خودرا مادرنظر گرفتن شرایط زیر:

۱ — نرخ کرایه بارهای سنگین وزن وسبك وزن را بتفکیك هـ تن کیلومتر برای ششماهه اول ودوم.

۲ — کرایه هرنفر با کامیون و اتوبوس بتفکیك برای ٦ ماهـه اول و دوم.

۳— مبلغ ۳۰۰۰۰ ریال بعنوان سپرده بصندوق دارائی آماد ماه تهران پرداخت وقبض رسید آنرا ضمیمه پیشنهاد خود نمایند.

تنظیم وتاآخروقت اداری روزپنجشنبه ۱٥ اسفند ماه۱۳۲٥بدفتر دائره ٤ اداره تسلیم ورسید دریافت دارند. پیشنهاداتی که فاقدپیش‌سپرده وشرایط مخصوص باشد ترتیب اثرداده نخواهد شد. پیشنهادات رسیده در یوم شنبه ۱۷اسفند ماه۱۳۲٥ ساعت ۱۰صبح دردائره ٤ این‌اداره مفتوح وقرائت خواهد شد.

حضور پیشنهاد دهندگان در جلسه افتتاح پیشنهادات حتی‌الامکان لازم است.

سپرده پیشنهاد دهنده که مناقصه بنام اواصابت وازانتقادیان خودداری نماید بنفع ارتش ضبط و سپرده پیشنهادات مردود فوراً پرداخت خواهد شد.

اداره باربری دررد‌کلیه پیشنهادات مختاراست.

آ—۱۳۰۷۳ ۱—۳ رئیس‌اداره باربری‌ارتش‌سرتیپ اعتمادمقدم

آگهی

اداره امورشهرداریها سه‌دستگاه کامیون نو مدل٤٦ شورلت و یا دوج که درصورت استعمال بیش‌از یکهزار وپانصد کیلومتر کارنکرده باشد باچهارحلقه لاستیك‌نو بظرفیت یك‌تن و نیم و یکدستگاه اتومبیل وانت شورلت امریکائی‌نو مدل٤٦ که درصورت استعمال بیش‌از یکهزار وپانصد کیلومترکارنکرده باشد باچهارحلقه لاستیك‌نو و یکدستگاه اتومبیل جیپ سواری ویلیزچهارسیلندر ٦دنده بی‌عیب که بیش‌از ۲٥ درصدکار نکرده باشد با چهارحلقه لاستیك جهت شهرداری مشهد با شرایط زیر به مناقصه خریداری مینماید:

۱— پیشنهاد دهندگان باید برای هر یکدستگاه اتومبیل مبلغ پنج هزارریال بعنوان سپرده نقدا بصندوق‌حسابداری اداره امورشهرداری ها دروزارتکشور تحویل وزسیدسپرده را دریافت نمایند.

۲— پیشنهادها بایستی‌تاآخر وقت‌اداری روز سه‌شنبه ۱۳ر۱۲ر۲٥ بدفتراداره امورشهرداری‌ها تسلیم ورسید دریافت شده‌باشد. وبه پیشنهاد هائیکه فاقد فیش‌سپرده بوده وبادرموعد مقررتسلیم نشده باشد ترتیب اثر داده نخواهد شد.

تبصره — پیشنهاد دهندگان بایستی آخرین بهاء هریك ازاتومبیل هارا باتعیین مشخصات‌کامل‌آنها وذکراینکه اتومبیل‌آنان با اطاق‌است یا بدون اطاق درپیشنهادات خود قیدنمایند.

۳— درساعت ده صبح روزچهارشنبه ۱٤ر۱۲ر۲٥ با کتهای‌رسیده باز وبریده مناقصه تشخیص داده خواهدشد.

٤— چنانچه برنده مناقصه ازانجام معاملات خود داری نماید سپرده اوبسود شهرداری مشهد برداشت خواهدشد.

٥— حضور پیشنهاد دهندگان در موقع خواندن پیشنهاد ها آزاد و اداره امورشهرداریها دررد‌وقبول یك یا کلیه پیشنهادها مختاراست.

آ— ۱۳۰۹٤ اداره امور شهرداریها

SIEGFRIED

« Siegfried »

Zofingen - Suisse

(مهمترین کارخانجات داروسازی سویس)

نماینده انحصاری در تمام ایران (سافو)

تهران ناصرخسرو سرای روشن

آ—۱۲۹٦۱ ۲—٥

با سینه مجروح وپای تیر خورده، از برابر فدائیان گریخت، ولی پایان او بالاخره اعدام بدست دموکراتها بود

اورا در لحاف پیچیده، باچشمان بسته، در حضور اقوامش تیرباران کردند

حادثه‌ای غم‌انگیز از تاریخ آذربایجان: دموکرات

بقلم: «نجفقلی پسیان» خبرنگار مخصوص ما

گروهان پادگان اهر نیز تسلیم شد. فدائیها ومهاجرین عده‌ای ازسربازان راخلع‌سلاح ودسته ای رابسلسل بسته وجمعی دیگر را در میان برف و سرمای کوهستان دربدر بیابانها کردند.

روز بیست‌وهشتم آذر ماه‌بود. از قدرت و نفوذ دولت مرکزی، در سراسر آذربایجان اثری دیده‌نمی‌شد سربازبدون اسلحه با حال‌رقت‌انگیزی شهر ها را ترک نموده و از انظار ناپدیدمی‌شدند.

می‌رفتند ولی‌چشم‌دل‌مردم‌وقلوب بر از مهر هزاران‌هزار آذربایجانی بدنبال آن‌ها بود.

از تهران انتظارمعجزه‌ای‌نمی‌رفت ولی با این‌حال آتش‌امیدواری دردل آذربایجانیها خاموش نمیشد و شعله ایمان ،ایمان بنجات آذربایجان بطلعه بلعطه در قلب مردم رنجدیده این سامان فروزانتر میگردید.

در همه جا ،حتی در ناحیه‌دور افتاده و کوهستانی ارسباران وشهر کوچک اهر نیز کسی‌ایران‌را ازیاد نبرده و میهن خودرا فراموش نکرده بود. همه‌میخواستند کاری بکنندولی نمیدانستند چه‌باید کرد همه‌آرزومند خدمت بکشور بودند ولی بطریق خدمتگزاری طریقی که‌موثرواقع‌شود آشنائی نداشتند.

مردم نیازمند راهنمائی بودند و این عمل‌را عبدالله‌خان محمد خانلو انجام‌داد.

عبدالله محمد خانلو رئیس ایل محمد خانلو مرد رشید و جسوری بود سواد کافی و اطلاع زیادی نداشت ولی میدانست میهن چیست ووظیفه او درقبال‌آن کدامست.

عبدالله خان می‌دانست که‌باید از خانه‌ایکه درآن‌زندگانی کرده دفاع نماید ومانع ورود بیگانگان بداخل منزلش شود.

عبدالله خان باعده‌ای از افراد ایل خود تفنگ دردست، برای حفظ رندگانی ودارائی وناموس خود قیام کرد ومتعاقبا زدوخورد بافدائیهاشد.

دمکراتها درمقام تطمیع وتهدید برآمدند، سینه‌ها برانگیخته وتیرنگها ساختند تابلکه این مردساده‌دل میهن درست را دردام آورند ولی عبدالله محمد خانلو فریب نخورد و تسلیم نشد.

در اوایل دیماه پانصد نفر از فدائیان و مهاجرین تحت سرپرستی افسران فراری تهران و سازمان ها ولیوتانهای خودرو، برای‌دستگیری عبدالله محمدخانلو عازم «کلیبر» و کوههای «زنیلان» شدند.

زد و خورد شدیدی بین عبدالله خان ومتجاسرین در گرفت،عده کثیری از فدائیها مقتول وعده‌ای مجروح و بقیه متوری‌شدند.

دراین زدوخوردها، مرد وطن پرست دیگری نیز عبدالله خان کمك میکرد این‌شخص میرصمد خان حسن بگلو ازعشایر رشید ارسباران بود.

درنتیجه شکست سختی که‌فدائیها از عبدالله خان محمدخانلو ومیرصمد خان حسن‌بگلو خوردند، سران دموکرات متوجه موهبت تازه خود شده ودیدند باچه حریفانی رو برو هستند وبرای از بین بردن‌چنین‌دشمنانی چه‌باید بکنند؟

دمکراتها ستون بزرگی‌ازمهاجرین‌و فدائیهای مسلح بانفنگها وطپانچه‌های خودکار، تحت‌فرماندهی سعدالله‌صاری وقاضی اسدالهی‌وآگهی‌ومیزانی‌بجنگ بامجاهدین‌فرستادند. شکست‌اخیرسبب شده بود که دمکراتها بادقت‌ومطالعه بیشتری‌کارکنند و برای از بین بردن میهن‌پرستان، اقدام جدی به عمل آورند.

فدائی‌ها بدوستون‌تقسیم شدندیك ستون برای‌نابود کردن میرصمد خان بقریه حسن‌آباد وحسن بگلو رفت و ستون دیگر برای‌ازبین‌بردن سواران عبدالله خان محمد خانلوعازم «کلیبر» شد.

زدوخورد فدائیان با عبدالله‌خان زیاد طول‌نکشید زیرادر نتیجه تلفاتی که بفدائیها واردشد، فدائیان‌عقب نشینی کردند وعبدالله‌خان که‌میدانست میرصمد خان در محاصره قرار گرفته برای‌نجات‌او باسرعت بطرف‌حسن‌آباد رفت.

درمعان «حسن بگلو» بین‌عبدالله خان ومیرصمدخان‌وفدائیان زدوخورد سیارسختی در گرفت. دراین‌جنگ که ۱۵ روز بطول‌انجامید، عبدالله‌خان‌و میرصمدخان پس‌ازآنکه‌عده زیادی از سواران رشیدخود را از دست دادند حلقه‌محاصره‌را شکافته بقریه«سراچر» آمدند.

از «سراچر» راهی است که عبدالله خان و میرصمد خان بخوبی می‌توانستند با استفاده ازآن‌خودرا بشاهسونها برسانند ولی یك‌فکرمانع از این‌اقدام‌شد وآن‌فکرزن‌وبچه‌بود. عبدالله خان ومیرصمد خان میتوانستند دوهرجاوهرمحل جنگ کنندولی تصور اینکه ناموس‌آنها بدست مهاجرین لکه دار خواهد شد، آنها را ناچار کرد تاهر قیمتی است، ولو بقیمت جانشان باشد بقریه خود برونده‌ماناه خودرا از اسارت درآورند. بهمین منظور بسمت قریه «وینه» آمدند. بلافاصله جنگ بین سواران مجاهد و فدائیان شروع‌شد،عده زیادی‌از کسان عبدالله خان و شخص میرصمد خان و پسرش‌حسن‌خان وزرخاقلیخان‌وبرادرش عبدالله‌وموسی خان و طالب با عده دیگر از سواران دستگیر شدند.

دستگیر شدگان به تبریز اعزام ودر دادگاه صحرائی زمان‌جنگ بنام خیانت بکشور وقیام مسلحانه اعدام گردیدند.

دراین ماجرا، عبدالله‌خان محمد خانلو بازحمت بسیار موفق بفرارشد وخودرا بکوههای پربرف «زنیلان» رساند.

بوران شدید و کولاك سخت و برف زیاد هیچکدام مانع فعالیت این مرد رشید نشدند.

عبدالله خان در برف های بی‌پایان کوهستان پیش‌میرفت وفدائیان بجستجوی وی از ردپا استفاده نموده بدنبالش میآمدند.

برفراز ارتفاعات زنیلان باردیگر بین عبدالله خان که همراهی نداشت وبه‌تنهائی‌ازخودودفاع میکرد بادسته‌ای از فدائیها زدوخورد آغاز گردید. عبدالله خان باجسارت بیمانندی‌ازخود دفاع کردا گلوله‌ای پایش اصابت کرد ولی او که سوار رشیدی بود، اعتنائی بجراحت خود نکرد و زدو خورد را ادامه داد واین زد و خورد تا غلبه آخرین گلوله تفنگ دوام داشت.

عبدالله‌خان‌پس ازآنکه آخرین گلوله‌راشلیك کرد، پایای مجروح وبدن نوفته برای آنکه اسیرفدائیان نشود «سردریابان نداشت وتاآنجا که قدرت دویدن داشت بروی برف ها دوید. وسیله‌ای‌برای دفاع‌نداشت، تنهابود ورفته رفته قوایش بتحلیل می رفت ولی می‌خواست تاجان دربدن دارد تاهنگامی که زنده است بدست فدائیان نیفتد.

مبارزه شدیدی درگرفته و مبارزه زندگی بامرك،باتیروی‌معجزه‌آسائی‌امید،دوفرسخ‌دیگررفت‌وخودرا بقریه (دریلو) رساند.

این قریه درنزدیکی مرز ایران و شوروی نرسیده به (خداآفرین) قراردارد.

عبدالله خان خودرا بخانه یکی ازبستگانش رساند. هنوز برجراحاتش درمان نگذاشته بودند که فدائی ها وارد شدند عبدالله خان برای آنکه زنده بدست مهاجرین نافتد لوله طپانچه را بسمت چپ سینه‌خود گذاشت فشاری بماشه دادودو گلوله شلیك کرد گلوله‌ها از سمت راست قلبش عبور کردند.

فدائی ها دراین موقع رسیده میزبان وخواهرش را کشته و عبدالله خان را باخفت وخواری در حالی که دست چپ وپاهایش ازسرما سیاه‌شده بود دستگیر کرده بسمت اهر بردند.

دمکرات‌ها دستگیری عبدالله‌خان محمد خانلو را بزرگترین پیروزیهاا میدانستند چون جهت جشن بزرگی در اهر برپا کرده و درمیان ابراز مسرت این میهن پرست مجروح را وارد شهرنمودند.

عبدالله خان در دادگاه‌صحرائی زمان‌جنگ که بریاست قیای تشکیل‌شده بود جرم‌خیانت بکشورمحکوم‌باعدام گردید.

در میان (آدمها) و کسانیکه داعیه بشریت‌وانسانیت دارند، رسم است که محکومین باعدام واقبل از اجرای‌رای‌دادگاه‌معاینه‌میکنند وچنانچه بیمار باشد، اجرای رای دادگاه را تا رفع کسالت محکوم، بتعویق میاندازند ولی متجاسرین که بیش ازهمه دم‌از موهبروری وانسانیت میزدند، عبدالله خان را در حالی که مورد اصابت سه گلوله واقع‌شده وسرمادست وپایش را برده بود در میان لحافی کهنه پیچیده در کناردیوارقرارداده‌تیرباران کردند.

پس‌از اعدام عبدالله خان‌فدائیان دست بغارت خانه وی زدند واسدالله خان فرزند ارشداورا باسایر بستگان وحتی فرزند ۱۲ ساله‌اش که جمعا ۲۸ نفر میشدند بتبریز آورده‌زندانی کردند.

پس ازآنکه مقاومت‌دمکراتها درقافلانکوه درهم‌شکست وسربازان رشید ازموانع طبیعی قافلانکو عبور کرده بسمت تبریز آمدند، اسدالله خان با همراهانش از زندان‌فرار کرد وپس‌ازبدست‌آوردن اسلحه برعلیه متجاسرین قیام نمود و عده‌ای از خائنین‌را بقتل رسانید و باین‌ترتیب آرزوئی که‌پدربگور برد بسررسید وازتخمی که‌او افشانده‌بود وی‌ثمر بر گرفت.

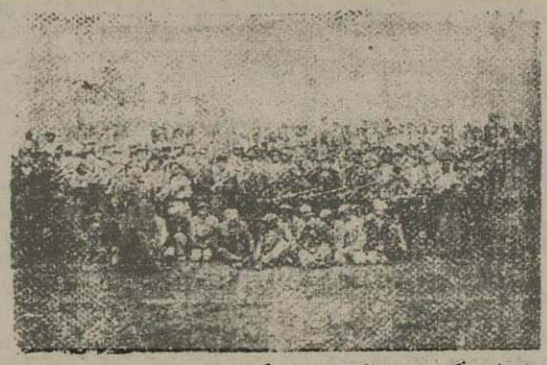

اشخاصی که در وسط نشسته اند کسان مرحوم عبدالله محمد خانلو هستند دمکرات ها این افراد را به تبریز آورده اعدام کردند کسی که لباس افسری پوشیده میزانی است.

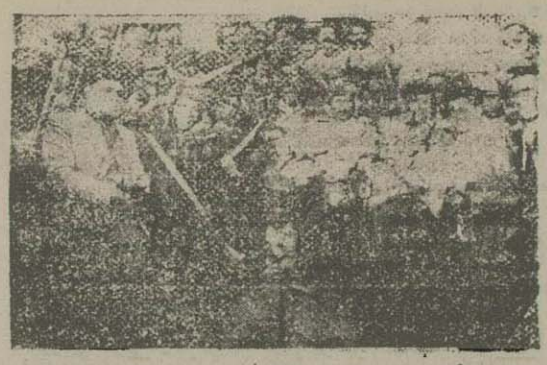

دمکرات ها عبدالله محمد خانلو مجروح را در حال مرك در میان گرفته وخوشحال از موفقیت، دور او ایستاده عکس برداشته‌اند در این عکس سروان قاضی اسدالهی - سروان آگهی و میزانی دیده می‌شوند

تخت سنك بزرگی راکه مدخل غار رامسدود کرده بود برمیداشتند ومردی که مامور بود دیوار هارا بتراشد و مومیا جمع کند، لباسهایش رابیرون میاورد و دهنش راپراز اب می کرد

تاریخ نفت درایران

قسمت های اول‌این مقاله‌بقلم دکتر«گلهارت»درشماره های پیش‌چاپ‌شده‌است

مومیا

بطوریکه سابقا ذکر شد هنوز کاملا معلوم نشده است که آیا کلمه «نفت» فارسی‌است‌یا آنکه‌اززبانهای دیگر وارد این زبان شده است ولی محقق ایشتکه کلمه «مومیا» بطور غیرمستقیم از زبان فارسی‌داخل‌فرهنگ دنیا شده است زبان شناسان‌وعلمای علم نفت در اغلب موارد مدعی شده و تایید کرده‌اند که «مومیا» اصلا کلمه‌ایست مصری امابطوریکه تحقیق و ثابت‌شده‌است در بسیاری از نقاط ایران ماده‌ای از زمین‌تراوش‌میکند که طبیعتا ازقطران و قیر مرکب شده است و ایرانیان واعراب‌این ماده‌را نظر بشباهتی که به موم دارد «مومیا» مینامند و اعراب رفته‌رفته‌کلمه «مومیا» را بطور کلی بقیر اطلاق کردند.

مصری ها برای محافظت جسد مردگان خود از یك ماده مصنوعی استفاده میکردند که مخلوط بود از ادویه و انواع و اقسام صمغ و کمی قیر و تظهر باینکه در این مخلوط قیر وجود داشت نام «مومیا» مشهور شد و جسدیکه بوسیله آن محافظت و نگاهداری میگشت باسم «مومیائی» معروف گردید.

درحدود سال هزارمیلادی کلمه «مومیا» درزبان یونانی ولاتینی نیز داخل‌شد و بعد در زبان فرانسه شکل «مومی» ودرزبان‌انگلیسی بصورت «مومی» وارد گردید.

سپس‌مشهورشد که‌مومیای‌مصنوعی ومومیای طبیعی، هر دو، بسیاری از امراض را شفاء میدهند.

سر «ای. الف. والیس بوج» شرح میدهد که چگونه مومیا را از اجساد مومیائی‌شده می تراشیدند و چگونه پس‌ازآن در نتیجه‌قیمت گزافی که یافته بود تجارت «مومیا» معمول گشت میزان سفارش مومیا موقعی به اندازه‌ای‌زیادشد که بازرگانان‌اجساد را میدزدیدند ویامیخریدند وآنهارا ازقبر معمولی برمیساختند بعد طوری آنهارا تغییرشکل میدادند که صورت اجساد مومیائی‌شده حقیقی درمیآمد.

مستشرق ذکری که از مومیای طبیعی‌درایران‌شده در کتاب‌جغرافیای «مسالك‌الممالك» تالیف (الاستخری) است که درنیمه اول قرن دهم میلادی نوشته شده‌است.

مؤلف این کتاب می گوید در یکی از غارهای کوه نزدیك «دارا بکرد» واقع درایالت فارس مومیا یافت‌میشده‌است و نظر باینکه داروی شفابخش بی‌نظیری بوده‌است یکدسته فراول‌دائما درجلو غار کشیك میداده‌اند وهرسال درموقع معین‌مومیا راازغار بیرون‌میاورده ونزدحاکم ایالت که‌معمولا بیگلربیگی نامیده میشده میبرده‌اند

محمدبن احمد اصفهانی نویسنده مشهور ازقول «یاقوت» نقل میکند که‌در کوه «اراجان» واقع درفارس قاری است ودراین غار از تخته‌سنگی مایعی شبیه بعرق بدن‌انسان تراوش میکند، که ازآن مومیای‌سفید مرغوب بدست میاورند و در بالای این غار درآهن هست...

ضمنا بعنوان جمله معترضه‌باید گفت که این شرح وتفصیل نظیر تفصیلی است که «الاستخری» درباره‌بدست آوردن ماده مومیادر کتاب‌خودنوشته است‌حمدالله‌مستوفی‌قزوینی‌جغرافیادان و مورخ مشهور ایران که در نخستین نیمه قرن شانزدهم میزیسته است پس از آنکه میگوید در برازجان‌چشمه‌مومیایافت‌میشده مدعی است که دردهکده «آبی» واقع‌در ناحیه «شبانکاره» فارس‌نیز این ماده رامییافته‌اند.

چنین بنظر میرسد که از زمان مستوفی تاآغازقرن یازدهم‌درایران از بدست آوردن مومیا صرف نظر شده بود وشاید علت آن این بوده است که مردم در نتیجه جنگ ها و انقلاب ها فرصت جمع آوری وتهیه آن راندانشته‌اندوحتی فراموش کرده بودند در کجاودرچه محلی‌آن راقبلا بدست‌میاورده‌بوده‌اند.

درهرحال درابتدای عهد صفویه مجددا‌شروع‌بکار کردندو«لانکلس» شرح ذیل را در مورد بدست‌آوردن مومیا نوشته است:

«... سالی نمیگذشت مگراین که «مومیا» تیرا که درتحت نظر مستقیم حکمران ایسالات «لار» و دارابد بدست آمده بود با تشریفات زیاد بدربار تبریز.

حکمران در موقع معین باتفاق سران وسر کردگان دیگرایالتش‌بپای کوه‌میرفت‌ومهرهائیرا که‌سال‌قبل‌ازآن بدر غار زده شده بود ابتدا بدقت معاینه و بعد خودرمیکردسپس دستور میداد تخته سنك بزرگی‌را که مدخل غار را مسدود میکرد بردارند بعد مردی که مامور بوددیوار هاراپتراشد و مومیارا جمع کند، تمام لباس های خودرا ازتن بیرون میآورد و دهنش را پر آب میکرد و داخل‌غار میشد. یکساعت‌کار برای اوکافی بودو پس از انقضاء این وقت محصولی را که جمع‌آوری کرده‌بودنزدحکمران‌میبرد وآب دهانش‌رادر تعلبکی نقره‌ای‌خالی میکرد وهریك از حضار بدقت این آبراآزمایش می‌نمودمبادا این کار قدری از محصول مومیا مقداری‌دزدیده‌باشد تمام بدن او وحتی مواضعی را هم که حیا و شرم مانع ذکرآنهاست‌کاوش میکردندبعد این ماده راذوب میکنندتا اگرسنك‌ریزه‌ای درآن باشد جداشود سپس آن‌رادرجعبه نقره‌ای تازه ساز مخصوصی‌میریزند.

محصولی که هر بار بدست‌میآید معمولا سنك مثقال است وپنج نفر از مهمترین اشخاص حاضر با مهر خود، جعبه را مهرمیکنند وبی‌دردنظر آن‌را باصفهان میفرستند و این پنج نفر با اشخاص دیگر پس ازآنکه درغاررا دوباره مهر نرسد بی‌دار خود میروند»این تشریفات که در زمان صفویه انجام میگرفته بی شباهت بتشریفات زمان استخری بوده‌است.

سر (تماس‌هربرت) که همراه سر (دودمو کوتون)سفیر کبیر انگلستان‌در دربار شاه‌عباس کبیر بوده است، اشاره موجود مومیا در نزدیکی‌جهرم کرده‌ومیگوید:

«یك صمغ بودار ومرطوب...

که برای‌جلوگیری از تاثیر زهرمسار نافع‌است وبرای هر زخمی نیز مرهم شفابخشی می‌باشد بقسمی که هر وقت شاهزادگان وشاهان دیگر طلا یا مروارید ویا اشیاء نفیس وگرانبهای دیگر برای شاه عباس کبیر هدیه میفرستندپادشاه کمی از این معجون را برای‌آن‌ها ارسال میدارد مثل‌این که بهای‌تمام‌آن‌ها برابر این مقدار ناچیز معجون است»

«کیپفر» در کتاب خود بنام (امونیتاتوم اکزوتیکاروم) قول سر«تماس‌هربرت» راتایید‌نموده ومینویسد:

«ایرانیان‌مومیارا خیلی گرانبهاتر از مروارید و سنگهای قیمتی می دانستند،وآن‌را معمولا باسم«قدرتی» مینامیدند زیرا معتقد بودند که‌خاصیت آن ازقدرت خداوند متعال‌ناشی شده است‌و مومیای طبیعی نشانه‌قوه‌وقدرت حضرت باری‌تعالی‌است.

اگرچه مومیادرایران‌قدروقیمت فوق‌العاده زیادی داشته است ولی پادشاهان کشورهای‌دیگر که گاهگاهی ازطرف‌سلاطین ایران، مقداری‌ازآن بعنوان تحفه وبعلامت دوستی و وداد دریافت میداشته‌اند، برای‌آن چندان اهمیتی قائل نبوده‌اند چنانکه وقتی محمدرضابیك سفیر کبیر سلطان حسین دردربارلوئی چهاردهم، در جعبه طلا مملو ازمومیا ازطرف پادشاه خود به سلطان فرانسه تقدیم کردمو گفت: «پادشاهشش‌نی گرانبهائی برای‌سلطان فرانسه هدیه فرستاده است»درباریان لوئی‌چهاردهم‌وملت‌فرانسه‌اورامسخره کردند»

طبق عقیده «شاردن»در ایران دونوع مومیا موجودبوده‌است که‌یکی ازآن‌ها ازاجسام خوشبوئیکه در شن زارهای‌لم یزرع وسوزان خراسان پنهان بوده تولیدمیشده ودیگری که یکنوع صمغ گرانبها بوده در کرمان ازتخته‌سنگها تراوش می کرده‌است.

«شاردن»مینویسد: «ایرانیان میگویند که از حضرت دانیال پیغمبر طرز تهیه واستعمال‌مومیارافرا گرفته‌اند»

با آنکه تشریفاتی که هر سال برای جمع‌آوری «مومیا» معمول بود پس‌از انقراض سلسله صفویه در سال ۱۷۲۲ میلادی متروك ومنوع گشت بازهم ایرانیان آنرا عزیز و گرانبها میپنداشتندودرسال۱۷۸٤ علیمراد زند برادرزاده کریمخان زند یك «اونس» مومیا دریك جعبه طلا گذاشت وبرای کاترین دوم امپراطریس روسیه هدیه فرستاد و «کنت‌دو قریرسو وف» که از سال ۱۷۸۲ تاسال ۱۷۸۵در زمان سلطنت علیمراد در ایران سیاحت کرده در این مورد نوشته است: «از کوهی نزدیك شیراز این مومیای گرانبها که درسرتاسر آسیا معروفست ودر کمتر ازبیست و چهار ساعت‌تمام‌شکستگیها وحتی شکستگی های خطرناکترین‌استخوانها راشفاءبدهد بدست میآید.

من چشم خود دیدم پای مرغی راشکستند ومقداری ازاین مومیا را باندازه یك‌عدس باکره‌آغشته کردند وبآن خورانیدند و۲۴موضع شکستگی هم قدری ازآن مالیدند ویکروزبعد حیوان کاملا شفا یافته بود.

میرزا رفیع وزیر علی مراد خان باین وسیله میخواست به من ثابت کند که مومیا واجدخواصی شگفت انگیز است که قبل از این آزمایش بوجودآنها قائل‌نبودم.»

بنجاه و پنج سال بعد از آن «بارون دوبود» شخصا به تاثیر مومیای ایرانی پی برد وموقتی‌مقداری ازآن روی دلده اش که در نتیجه سقوط ازبالای تخته سنگی خرد شده بود گذاشتند معتقد شد که این ماده غریب وعجیب تاثیر معجزآسائی دارد

اکنون‌ایرانیان‌دیگربااین‌خاصیت شگفت انگیز مومیا معتقد نبوده و آن اهمیتی را که سابقاً برای آن قائل بودند فعلا قائل نیستند

مالکیت عوائد و منابع نفت در ایران

لازمست چندکلمه ای در باره مسئله مالکیت عوائد ومنابع نفت‌در ایران بیان نمائیم.

چنین بنظر میرسد که اگرعوائد نفت معادن باد کوبه جزء اموال‌ودر حقیقت تیول «المعتمد»خلیفه عباسی در آمده بوده برای این بوده که عوائد نفت جزء حقوق تخت وتاج ومقام و مرتبه خلافت محسوب میشده است و احتمال دارد که این حق از حقوقی بوده که درنتیجه فتح وپیروزی کسب میشده است.

از اسناد مختلفی که بدست‌آمده ثابت شده است که ازعهد بسیارقدیم مومیا جزو اموال پادشاه بشمارمیرفته است ولی درخصوص‌وضع تملك‌وحقوق وعوائد بهره داری نفت‌وقیر یکه از اراضی مسجد سلیمان در اعصار قدیم تراوش میکرده است اطلاعی دردست نیست.معهذا ازمطالعه بعضی اسناد و بویژه پاره‌ای دلائل میتوان تصور کرد که تامدتی از دوره صفویه (۱۷۳٦-۱۵۰۰) میلادی‌حق بهره‌برداری‌نفت‌این اراضی وتملك آن‌ها منحصرا به‌پادشاه بوده‌است‌منتها یکی از سلاطین این سلسله عوائد ومنافع‌این اراضی راوقف یکی ازمدارس علوم دینی دهکده کوچك «هفت‌شهیدان» واقع در نزدیکی‌مسجد سلیمان نموده بود.

باین ترتیب که بعضی از افراد یکی از خانواده های سادات شهر نزدیك شوشتر متولی این موقوفه معرفی شده بودند.

این متولیان هم بطوائف‌وقبائل محلی اجازه داده بودند که نفت و قیر آن اراضی را استخراج کنند و درازاءآن هامبلغی پول نقد بپردازند تا مصارف مدرسه هفت شیدان برسد.

چنین مناسبت این سادات به سادات قبری معرف شده بودند.

اسناد نی بعد این سادات شخصا ازآن اراضی نفت‌خیز بهره‌برداری می نمودند ولی عوائدرا که‌از این‌راه بدست‌میاوردند مصارف مدرسه میرسانیدند.

ولی بایدمتذکر بود که‌درایران حقوق مشابه حقوق مذکور پیوسته ملك طلق پادشاه بوده است چنانکه «سوآمونوف» میگوید در باد کوبه معمولا نفت نفع‌پادشاه‌فروخته می‌شده است وازسال ۱۷۲۳ تا سال ۱۷۳۵ مبلغی که هرسال از فروش نفت عاید میشد به بیست‌هزاروپول بالغ میگشت‌است

پایان

RADIO CENTRUM
رادیو سلطنتی سنتروم
معروفترین وزیباترین رادیوئی است که احتیاج بمعرفی ندارد. این رادیوی زیبای بی نظیرسودی که دارای کلیه امواج‌وبرای برق‌یك کوراته ودو کوراته‌است باترا سفورماتور جهت تنظیم برق موجودودراختیارمشتریان باعلیقه گذارده میشود. ونیزوسائل ولوازم یدکی موجود است.
صدای طبیعی اثرادیوشرح یکی ازشاهکارهائی استکه فقط منحصر باین کارخانه است.
نمایندگی انحصاری شرکت سهامی کیاکا
محل فروش کلی وجزئی- لاله‌زارنوکاشی ۴۰۷
مغازه رادیوالکتریکی نوراثیرهاراطونیان تلفن ۷۵۷۷
آ-۱۲۸۰۸ ۳-٤

ناویتل مالت اسکوئیب
NAVITOL MALT SQUIBB
را در ضعف عمومی‌اطفال، اشخاص زیاد فراموش‌کار، مالیخولیا
آ-۱۲۸۹٦ ۲-۳

144-T.-Aspirin-30-R.-
۱٤٤عدد قرص اسپیرین۳۰ریال
قرص آسپیرین اسکیب ساخت بزرگترین کارخانه های داروسازی امریکا دربسته های ۱۲ عددی هر ۱۲ بسته دریك جعبه ۳۰ریال فروش میرسد مرکز فروش کلی بنگاه داروئی سلامت ناصرخسرو جزئی فروشی تمام داروخانه های کشور
آ-۱۲۲۷۲ ۱۰-۵

بقیه گزارشهای مهم دنیا از صفحه دوم

امریکا باید ارتش نیرومندی داشته باشد

رادیو بیروت – از واشنگتن خبر میرسد که ژنرال ایزن هاور در سنا اظهار داشت که امریکا نباید در امور دفاع خود سهل انگاری کند.

بسب اتمی دفاع از امریکا را در مقابل وسائل دیگر جنگی تامین نخواهد کرد. سپس ایزن هاور سناتور های امریکا را که سعی میکنند از نیروی امریکا بکاهند مورد انتقاد قرار داد و گفت نباید به پیشنهادات این سناتور ها ترتیب اثر داد.

حضور نماینده ایتالیا در کنفرانس مسکو

رادیو بیروت – از رم خبر میرسد که وزارت امور خارجه ایتالیا اعلام داشته که نماینده دولت ایتالیا عنوان مستمع در مذاکرات کنفرانس وزرای امور خارجه چهار دولت در مسکو حضور خواهد یافت.

اسراری که در محاکمه مارشال کسلرینگ فاش میشود

رادیو خاور نزدیک – در جلسه محاکمه مارشال کسلرینگ فرمانده کل سابق نیروهای آلمان در ایتالیا دیروز یک سرباز آلمانی گواهی خود را کتبا تقدیم دادگاه نمود و در آن تصریح کرد که مارشال کسلرینگ با وچند سرباز آلمانی دیگر دستور داده بود که به «۴۰» غزن وجه ایتالیائی تیر اندازی کرده و آن ها بقتل رساند باین بهانه که این افراد از چریکهای خطرناک ایتالیا محسوب میشوند یک قاضی سابق برلن هم در همین جلسه گواهی داده که ماموریت داشت (۱۲) نفر را در ایتالیا تیر باران کند و این عمل را نیز انجام داده است وی در پایان از دادگاه تقاضای رأفت و شفقت کرد.

کمیته تحدید مرزهای تریست

رادیو آنکارا – از رم خبر میرسد که دولتین ایتالیا و یوگوسلاوی با پیشنهادات چهار دولت متفق فرانسه انگلستان – شوروی و امریکا در باره تعیین نمایندگان خود در کمیته تحدید مرزها موافقت نموده اند.

دولتین فوق الذکر هم نمایندگان خود را در این کمیته تعیین کرده اند.

قرار است این کمیته اولین جلسات خود را روز ۲۸ ماه فوریه تشکیل دهد.

اقدامات دولت پنجاب برعلیه مسلمانها

رادیو دهلی – دیشب در لاهور مقامات دولتی ۱۶۵ نفر از مسلمانهای استان پنجاب را بعنوان مخالفت با قانون وبمنظور حفظ امنیت دستگیر نمودند. علاوه پاسبانان بوسیله گاز اشک آور تظاهرات یک عده از بانوان مسلمان را در لاهور متفرق ساختند.

نیرو های امریکائی بزودی چین را تخلیه خواهند کرد
دولت شوروی قیمومیت امریکا را بر جزایر اقیانوس کبیر شناخته است

واشنگتن – ۶ اسفند ماه – آقای جرج مارشال وزیر خارجه امریکا امروز در مصاحبه با نمایندگان جراید اظهار داشت که دولت شوروی بدولت امریکا اطلاع داده است که پیشنهاد امریکا دایر براینکه جزایر اقیانوس کبیر که سابقا در تصرف ژاپون بوده تحت قیمومیت امریکا در آید کاملا بجا و منصفانه است.

نکات دیگری که آقای مارشال ضمن مصاحبه اظهار کرد یکی این بود که روز ۵ ماه مارس (۱۴ اسفند ماه) برای شرکت در کنفرانس مسکو عازم شهر مزبور خواهد شد.

نکته دیگر اینکه آقای مارشال اظهار داشت که نیروی دریائی امریکا سرعتی که وضع حمل و نقل اجازه می دهد اراضی چین را تخلیه خواهد کرد.

ضمنا مارشال اظهار امیدواری کرد که احزاب مختلف هندوستان قبل از ژوئیه ۱۹۴۸ اختلافات بین خود را مرتفع سازند. دولت انگلستان قول داده است که در تاریخ مزبور خاک هندوستان را بکلی تخلیه کند.

دولت روسیه ضمن جوابی که بامریکا نوشته و در آن قیمومیت امریکا را بر جزایر اقیانوس کبیر شناخته است متذکر شده که نیرو های امریکائی در انقراض اساس حکومت ژاپن نقش مهمی را بازی کرده است.

همچنین تذکر داده شده است که در این جنگ جانشانی های دولت امریکا بیش از سایر متفقین بوده است.

دومیلیون سرباز در کره

رادیو آنکارا – ژنرال بوچ فرمانده نیروهای امریکا در کره دیروز اظهار داشت که دولت شوروی در کره شروع بسرباز گیری کرده است وافراد را از ۱۷ تا ۲۵ سالگی بخدمت سربازی میبرد تا بدین وسیله یک ارتش دومیلیونی در کره تشکیل دهد. تابحال درحدود (۵۰۰) هزار نفر سرباز گرفته است.

عقیده جناح راجع باکثریت واقلیت

رادیو دهلی – محمدعلی جناح پیشوای مجمع مسلمانهای هندوستان دیروز اظهار داشت که باید باقلیت ها عادلانه رفتار نمود و اکثریت هم باید کوشش کند که حسن تفاهم و اطمینانی برای خود در میان مردم فراهم سازد.

انگلستان وساطت سوریه ولبنان را در قضیه مصر قبول میکند

رادیو دهلی – چون فارس الخوری نماینده دولت سوریه درسازمان ملل متفق اظهار داشته بود که دولتین سوریه و لبنان حاضرند در اختلاف بین مصر و انگلستان وساطت نمایند.

دیروز سخنگوی وزارت امور خارجه انگلستان اظهار داشت که دولت انگلستان این اقدام دولتین سوریه و لبنان را با حسن تلقی قبول می کند ولی انگلستان اکنون منتظر استکه نظر قاهره را بداند و بفهمد که آیا دولت مصر نیز این موضوع را باحسن تفاهم قبول خواهد کرد یا خیر؟

۱۷۸ کشته و ۸۰۰ زخمی

رادیو دهلی – از تو کیو خبر میرسد که در یک نقطه واقع در (۴۰) میلی شهر تو کیو یک قطار راه آهن از خط خارج شده و در نتیجه ۱۷۸ نفر کشته و ۸۰۰ نفر زخمی شدند قطار مزبور پس از خارج شدن از خط بگودالی بعمق (۶) پا پرتاب شد.

مسافرت فوزی قاوقچی باو روادید کمیته نظارت متفقین در آلمان

رادیو خاور نزدیک – در نتیجه توضیحاتی که دولت انگلستان در خصوص مسافرت فوزی قاوقچی پیشوای معروف فلسطین وهمکار رشید عالی گیلانی بقاهره خواسته دیروز سخنگوی وزارت امور خارجه فرانسه اظهار داشت که مشارالیه با روادید کمیته نظارت متفقین در برلن بمصر مسافرت نمود.

مشارالیه قبل از مسافرتش از پاریس بخبرنگار رویتر اظهار نموده بود که درمصر با عبدالرحمن عزام پاشا دبیر کل اتحادیه اعراب بمذاکره خواهد پرداخت وسپس بطرف مسقط الرأس خود درلبنان مسافرت خواهد کرد.

رادیو لندن – بموجب بیانیه منتشره در بیت المقدس گفته می شود که عقیده عموم براینست که فوزی قاوقچی با اسم مجعول ازاروپا بفلسطین وقاهره رهسپار شده.

رادیو بیروت – فوزی قاوقچی دیروز بخبرنگار رویتر اظهار داشت که من خیالی منتجم که چگونه در اطراف مسافرت من این قبل شایعات دروغ انتشار می یابد زیرا من با گذرنامه کشور خود «لبنان» مسافرت نموده و کلیه مقامات مربوط هم این گذرنامه را روادید نموده اند همچنین من همراه خود اوراق رسمی مهمی دارم.

«آگهی خرید کاغذ»

این اداره نیازمند خرید ۱۵۰ بند کاغذ ۸۰ گرمی چهار برگ ویسی امریکائی (۱۰۰×۷۰ سانتیمتر) که وزن هر بند آن مساوی با ۲۶ کیلوگرم درآید – طبق نمونه ای که در دفتر این اداره موجود است می باشد.

فروشندگان کاغذ مذکور لازم است پیشنهادهای هر کیلوگرم را تعیین نموده با تصریح خصوصیات جنس و یک برگ نمونه از کاغذ موصوف ضمن تودیع مبلغ یکهزار ریال درصندوق این اداره تا آخر وقت اداری روز ۴ شنبه چهاردهم اسفندماه ۱۳۲۵ بدفتر این اداره تسلیم نمایند – پیشنهادات واصله درساعت ۱۰ روز ۵ شنبه ۱۵ ماه مذکور باز وقرائت خواهد شد – چنانچه پیشنهاد دهنده ازقبول معامله امتناع ورزد مبلغ ودیعه برای جبران هزینه ضبط خواهد شد.

اداره کل تصفیه امور ورشکستگی

نشانی: خیابان لاله زار کوچه اتابک – شماره تلفن ۵۷۴۰

آ–۱۳۰۷۰ ۱–۲

بیوگرافی تیمسار سپهبد امیر احمدی

بقلم جذاب نویسنده توانا و بیوگراف مشهور

«۱۰ خواجه نوری»

روز ۲۰ اسفند منتشر می گردد

آ–۱۳۰۱۰ ۲–۳

بدینوسیله از جناب آقای دکتر اسمعیل کوثری که در راه نجات فرزند عزیزم شیرین معنی طبابت سحرآسائی سودند تشکر مینمایم. **معینی**

آ–۱۳۰۸۰

بهترین فرشهاهه – ارایش شاه آباد

آ–۱۲۵۸۸ ۴–۴

قابل توجه بازرگانان

وشرکت های صادر کننده

برای تهیه جادر کشتی های:

Holland-British India Line

جهت کالای صادراتی وهمچنین کسب اطلاع ازهزینه حمل ونقل دریائی درشرکت اوا با مسئولیت محدود بنماینده حمل ونقل مراجعه فرمایند.

سرای مولوی – اشکوب سوم

آ–۱۳۰۷۱ ۱–۴

آگهی

بهترین لوازم آرایش کارخانجات سوئیس مارک حامل Hamol میباشد برای سفارش خرید وملاحظه کاتولک به تجارتخانه ن–ج– شاباروخ سرای لاله زار مراجعه فرمائید تلفن ۷۶۴۴ و ۶۴۰۴

آ–۱۳۰۸۴ ۱–۲

انتصاب مجدد آقای احمد مدنپور را بریاست دبیرستان فیروز بهرام برفقای دبیرستانی تبریک میگوئیم

منصور شهبازی – هوشنگ همایون – علی اکبر اصفهانی انوشیروان شفیعی – پرویز آراسته پور – هوشمند محبوبی

آ–۱۳۰۸۲

امشب در سینما دیانا

زیباتر از زیبا

فیلم درجه اول موزیکال باشتراک دو هنرپیشه مشهور

ریتا هیورث – فرد آستر

(ارکستر رومبای اکروبدر کرنات با رقص وآواز لیناروملنه)

شروع سانسها ۴ – ۶ – ۸ روزهای جمعه از ساعت ۱۰

آ–۱۳۰۸۱

مژده بدارندگان اتومبیل باری و سواری

کلیه لاستیک های باری وسواری از هر مارک در بازرگانی امیری موجود وبقیمت مناسب در دسترس شما میگذارد – نشانی: طهران بشت بانک شاهی – ایستگاه شمیران – شکاه بازرگانی «امیری».

آ–۱۳۰۷۸

اعلان

از انجمن های فرهنگی تعلیمات اجباری خواهشمند است در ظرف ده روز رئیس ونایب رئیس وخزانه دار خود را تعیین نموده وباداره تعلیمات اجباری اطلاع دهید.

رئیس اداره تعلیمات اجباری – رضا اقصی

آ–۱۳۰۷۷

آگهی

این تعاونیه نمایندگی کارخانجات سوئیس را عهده دار است و دستگاههای چرخ تراش فلز – چوب سنگ – کارخانه ریسندگی و بافندگی – کارخانه برق – کارخانه چاپ – دستگاه پمپ آب – لوازم مهندسی – دستگاه کارخانه سیلو و آسیاب – انواع رنگ ماشین وچوب و رنگهای نسوز تا ۱۵۰ کالری حرارت – لوازم واثاثیه ماشینهای سواری باری کلیه ماشینهای موجوده – دستگاه حفر چاههای آب تا عمق ۷۰ متر جهت ملاحظه کاتولک های آن سرای لاله زار تجارتخانه مهندس بدیع – جورج شاباروخ مراجعه فرمائید ۰ – تلفن ۶۴۰۴ و ۷۶۴۴

آ–۱۳۰۸۵ ۱–۲

تقویم اطلاعات

۴ شنبه ۷ اسفند	۱۳۲۵
۴ ربیع الثانی	۱۳۶۶
۲۶ فوریه	۱۹۴۷

اذان صبح ۱۱ ساعت و ۱۶ دقیقه
طلوع آفتاب ۱۲ ساعت و ۵۲ دقیقه
ظهر ۵ ساعت و ۳۳ دقیقه

بهای اشتراک

تهران و شهرستانها

	۶ ماهه	۳ ماهه
سالیانه		
۴۰۰	۲۱۰	۱۱۰
حومه ۶۰۰	۳۶۰	

بهای آگهی هاسطری ۱۰ ریال

جای اداره خیابان خیام

عنوان تلگرافی: تهران اطلاعات

تلفون اداره ۴۶۲۴۰–۴۶۷۷–۵۵۷۹

عرض تبریک

انتخاب جناب آقای عباس مسعودی به نمایندگی دوره پانزدهم مجلس شورای ملی باین جانبان (علاقمندان اطلاعات مراغه) فرصت میدهد که بهترین و صمیمانه ترین تبریکات قلبی را از این حسن انتخاب بصوم هم میهنان عزیز مخصوصا اهالی محترم تهران ابراز داریم امیدواریم که مجلس پانزدهم با داشتن این قبیل عناصر وطن خواه و پاکدامن مصدر خدمات برجسته واقع شود.

صولتی–حمیدیه – آصف–بهنام–مهدیزاده– برقاش– صمدی– عزیززاده محمد حسین باغچی – روح الله پیرنیا – عزیز صمیمی – عباسقلی صدر کریمی – محمد حسین گرانمایه – محمد خسروی– محمد بحرینی – محمد علی وحدتی – ابوالفتح امیر شقاقی– تقی معیری – قدرت الله شهاب – رضا خلیلی.

آ–۱۳۰۷۹

بدین وسیله انتصاب مجدد آقای احمد مدنپور را بریاست دبیرستان فیروز بهرام تبریک میگوئیم.

ازطرف دانش آموزان کلاس ۴–۲ **شهروز . بهنام . کهنمولی**

آ–۱۳۱۰۰

امشب بزرگترین شب نشینی درهتل پالاس

با ارکستر جولی بویز و شام مخصوص – رقص تا دو صبح.

آ–۱۳۱۰۳

قابل توجه آقایان دارو سازان وکارمندان شورای عالی بهداشت

اخیراً درین آقایان داروسازان اوراق چاپی بامضای آقای دکتر فتح الله اعلم منتشر شده ودرآن نامی ازاین جانب درمورد تنظیم آئین نامه های مربوط بداروسازی برده شده است.

چون این جانب درهیچیک از جمعیت های صنف داروساز عضویت نداشته ودرهیچ کمیسیون مربوط باین موضوع شرکت ننموده ام مراتب را جهت اطلاع آقایان ذیعلاقه آگهی وتکذیب مینماید.

آ–۱۳۰۹۴ **دکتر صادق مقدم**

انتصاب مجدد آقای علی اصغر صبارا که دارای سوابق ممتدی در آموزش میباشند بریاست هنرستان تهران تبریک میگوئیم.

از طرف عموم هنرجویان هنرستان تهران:

آ–۱۳۰۹۵ **سیدعلی مترجم مدنی – مجید هنگ آفرین**

انتصاب مجدد آقای مدنپور را بریاست دبیرستان فیروز بهرام بایشان وعموم کارکنان ومحصلین آن دبیرستان تبریک میگوئیم.

آ–۱۳۰۹۱ **میرمحسن مهدوی**

یک نفر دوچرخه سوار باسواد استخدام میشود

لاله زار کاشی ۲۸ **بنگاه بازرگانی کوشان** آ–۱۳۰۸۷

ازحسن انتخاب جناب آقای وزیرراه واولیاء محترم بنگاه راه آهن نسبت بانتصاب آقای مهندس احمد مؤید قرشی که از جوانان فعال وتحصیل کرده کشور میباشند بسمت ریاست کل قسمت کاربردازی واموال وانبارها مراتب تشکر وسپاسگزاری خودرا بحضورشان تقدیم واین بست جدیدرا به آقای مهندس قرشی تبریک عرض مینمائیم.

آ–۱۳۰۹۹

ازطرف کارمندان قسمت کارپردازی واموال بنگاه اجتهادی

آگهی

باطلاع عموم مالکین اتومبیلها میرساند کاراژ اتوشوئی قروردین واقع در خیابان شهباز که بمسئولیت اینجانب آقاحبیب سادات هندی بوده از تاریخ ۳۰ر۱۱ر۲۵ هیچگونه مسئولیتی بعهده اینجانب نخواهد داشت

آ–۱۳۰۹۷ **آقا حبیب سادات هندی مکانیک**

آگهی فقدان سند مالکیت

بدینوسیله باطلاع عموم میرساند آقای حسین علی مولوی باین دادگاه مراجعه و با تسلیم استشهادنامه مدعی است که پنج جلد سند مالکیت رقبات شماره ۲۹۱۷ بخش ۲ و ۴ فرعی از ۵۰ اصلی بخش ۳ ملکی مشارالیه جزء محتویات صندوق شرکت سهامی فن وده و چون سرقت صندوق شرکت نامبرده آن هم سرقت شده و نیز توضیح داده است که رقبات نامبرده باملاک دیگری بموجب قرارداد شماره ۴۳۶ر۸ و ۸ طبق سند شماره ۱۷۳۹۹ر۱۵ر۴ر۲۵ دفتر ۶ نزد بانک رهنی ایران درقبال مبلغ هشتصد هزار ریال رهن می باشد وتقاضای صدور سند المثنی اسناد مزبور را نموده است. شهود هم در این دادگاه حاضر ومراتب را حضورا تایید وشهادت داده اند اینک با تذکر بـه اینکه سند مالکیت ششدانگ ۲۹۱۷ بخش دو در سه جلد بنام مشارالیه و اسناد مالکیت ۲ و ۴ فرعی از ۵۰ بخش ۳ هریک دریک جلد بدواً بنام هالیه خانم مسعود انصاری صادر ودو رقبه اخیر بموجب اسناد شماره ۷۶۴۶ و ۷۶۴۵ مورخه ۱ر۹ر۲۱ دفتر ۶۳ به آقای بیوک امیرمولوی منتقل وخریدار بموجب اسناد ۷۸۲۲ و ۷۸۲۴ مورخه ۶ر۲ر۲۲ دفتر ۶۱ آنرا به آقای حسین علی مولوی انتقال داده است ورقبات مرقوم کلا دردفتر املاک بنام آقای حسینعلی نامبرده ثبت گردیده و غیرمعامله رهنی سند ۱۷۳۹۹ مذکور که با بانک رهنی انجام شده سابقه معامله دیگری دراین دائره موجود نیست مراتب آگهی می شود که هرکاه کسی نسبت برقبات نامبرده معامله انجام داده باشد ازتاریخ نشر اولین آگهی ظرف مدت ۶۰ روز مدارک انجام معامله خودرا باین دایره ارائه دهد. البته پس ازانقضاء مدت مزبور درصورت عدم وجود معارض مبادرت بصدور المثنی خواهد شد این آگهی سه نوبت هر بیست روز یک مرتبه منتشر می شود.

نوبت دوم ۷ر۱۲ر۲۵

رئیس دایره شمال ثبت املاک تهران **محمد هدایت فر**

آ–۱۲۱۴۹

آگهی فقدان سند مالکیت

بانوسکینه صادقیان با ارائه یک برگ استشهاد گواهی شده مدعی است که سند مالکیت ششدانگ هریک از دو قطعه باغ متصل بیکدیگر نمره چهارصد وهیجده واقع در شهرری که زیر ثبت ۷۳۸ر۲۳ دفتر ۱ املاک غار بنام آقای محمد باقرضا قبان به ثبت رسیده وششدانگ یکقطعه باغ مشهور بباغ بزرگ مفروز از ششدانگ هریک از دو قطعه باغ متصل بیکدیگر ازطرف بانو فاطمه صادقیان که ارثا مالک شده بوده به آقایان اسدالله و یحیی منتقل گردیده و یکقطعه باغ دیگر آن ارثا بانوسکینه منتقل شده مفقود شده و تقاضای صدور سند المثنی نموده گواهان نیزحضوراً مراتب راتصدیق وتائید نموده اند لذا طبق تبصره یک الحاقی ماده ۱۲۰ آئین نامه قانون ثبت بوسیله این آگهی باستحضار عامه میرساند که هر کس نسبت بملک مورد آگهی هر گونه معامله کرده باشد ازتاریخ انتشار اولین آگهی (هفدهم بهمن ماه ۱۳۲۵) در ظرف دوماه دلائل واسناد آنرا بـه ثبت غار و فشافویه واقع در محل اداره کل ثبت ابراز والا پس از گذشتن دوماه مقرر سند مالکیت المثنی بنام متقاضیه بدون قید معامله صادر وتسلیم خواهد شد تاریخ انتشار نوبت دوم ۷ اسفند ماه ۲۵

رئیس ثبت غار وفشافویه – زندی

آ–۱۲۱۴۲

برجسته ترین صفحه

تاریخ دوره رضا شاه در زمان سرلشکر آیرم اتفاق افتاده شرح زبردستیهای حیرت آور این مرد جسور رادر کتاب «چگونه آیرم فرار کرد» خواهید خواند اگر یکشنبه چاپ دوم آنرا از روزنامه فروشها نخرید مثل چاپ اول دیگر بدست نخواهید آورد.

آ–۱۳۰۹۰ ۱–۲

اگر در انجام معاملات ملکی – پولی طالب سرعت کار وصحت عمل باشید

رجوع فرمائید لاله زار نو دینه

میدان سپه تلفن ۹۷۸۴ و ۰

بنگاه بازرگانی کوشان

آ–۱۳۰۸۸ ۱–۲

آگهی فقدان سند مالکیت

آقای یوسف زرگراف بدائره غرب ثبت املاک تهران مراجعه ومدعی است که سند مالکیت ششدانگ یک قطعه زمین بمساحت ۴۴۷۱ ذرع مربع بشماره ۱۸۸۵ و ۱۸۵۵ واقع در بخش ده تهران که بنام بانو زیور سلطان خانم صادر شده است بقطعاتی چند تفکیک ومورد انتقال واقع گردیده منجمله برابر خلاصه شماره ۹۷۵۴ – ۹۶۸۴ دفترخانه ۴۸ تهران در تاریخ ۱۵ر۲ر۲۱ مقدار ۱۸۲ر۵ متر مربع مفروز وباقی مانده از مورد ثبت با حدود تفکیکی بمشارالیه انتقال قطعی یافته و در اثر حادثه حریق در سیزده میدان سند مالکیت نامبرده با اشیاء دیگر بکلی سوخته وازبین رفته است وبرای صحت اظهارات خود یک برگ استشهاد مصدقاً پیوست تقاضا نموده و شهود هم دراین دائره حاضر ومراتب را تائید کرده اند لذا طبق تبصره الحاقی ماده ۱۲۰ آئین نامه قانون ثبت برای اطلاع همگانی آگهی می شود که هر کسی نسبت بمورد ثبت معاملاتی اعم ازقطعی یاشرطی با مالک نموده است درظرف مدت دوماه از تاریخ انتشار اولین آگهی مدارک خود را ابراز نماید تابرابر مقررات عمل گردد والا پس ازانقضاء مدت مقرره المثنای سند مالکیت بنام آقای یوسف زرگراف صادر وتسلیم خواهد شد – این آگهی درمدت دوماه هربیست روز یکمرتبه منتشر خواهد شد.

نوبت اول ۷ر۱۲ر۲۵

رئیس دائره غرب ثبت املاک تهران – **عسکری**

آ–۱۲۷۹۱ ۱–۲

آ–۱۲۸۱۳ ۵–۲۵

مبارزه با استسناء

مفیدترین قدم اصلاحی برای ملت ایران است ویکی ازصدها مطالب نوظهور وبیسابقه مجله بدیع است روز یکشنبه مجله بدیع رابه بینید آ۱۳۰۳۷

بانوی فرانسوی

حاضر است درس فرانسه وهمچنین ماشین نویسی را بیاموزد و ضمنا در تابستان میتواند باقامیل شما که باروپا مسافرت میکنند همسفر باشد.

ساعات تدریس از دو بعدازظهر تاپنج بعدازظهر غیر ازروزهای یکشنبه

آدرس خیابان عوام السلطنه منزل ارسطو زاده قابل وزارت جنگ طبقه اول خانه شماره ۲۴۵ آ۱۳۰۵۱ ۱–۲

درجه حرارت

روز ۶ اسفند

ساعت ۷ صبح	۴٫۵ درجه	بالای صفر
ساعت ۱۳	۱۱٫۵ «	بالای صفر
ساعت ۲۱	۸٫۵ «	بالای صفر
حداقل	۳٫۲ «	بالای صفر
حداکثر	۱۳٫۸ «	بالای صفر

خبر های کشور

اکراد بارزانی

مناطق طوایف پیران ومامش را تخلیه کرده‌اند

بطوری که استاندارتش اطلاع میدهد، بموجب گزارش تیمسارسرتیپ همایونی فرمانده لشکر چهار ونیروهای کردستان، کردهای بارزانی مناطق ایلات پیران ومامش راتخلیه نموده وبطرف اشنوحرکت کرده‌اند.

اکراد ایرانی طوایف پیران ومامش در اینمدت مجبور بودند، از کردهای بارزانی که فاقد وسائل زندگانی هستند پذیرائی نموده ومتحمل هزینه زندگانی آنها شوند.

اکنون باین‌ترتیب از ایلات مزبور رفع مزاحمت شده است هنوز نیروهای نظامی واردشهر اشنو مرکز منطقه «اشنویه» نگردیده‌اند.

اشرار در کوهها متواری شده اند

بقرارگزارش فرماندهی تیپ‌رضائیه‌دسته اشرار بسر کردگی«دارو بهادری» که خبرفرار آنان وادر نتیجه زدوخورد روز دوم اسفند باطلاع خوانندگان‌محترم رساندیم مجدداً در روز چهارم اسفند در حوالی قریه سپلاناله مجتمع وبا استفاده از مواضع طبیعی در مقابل ستون که بتعقیب آنان پیشروی مینموده مبادرت بمقاومت نموده اند.

اینک گزارش رسیده حاکی است که باردوم باشرار چنان ضربت شدیدی وارد آمده است که بکلی متفرق و در کوهها متواری شده اند

افسران تیپ رضائیه همگی سلامتند

برطبق خبری که رسیده خانواده بعضی افسران که در تیپ رضائیه خدمت مینمایند پس ازانتشار خبر عملیات اخیر تهران وتلگرافهائی با آنجا مخابره نموده اند بطوریکه ازستادارتش اطلاع میدهندکلیه افسران ستون رضائیه‌سلامت میباشند

نمایندگان سندیکای جهانی در تهران

نمایندگان سندیکای جهانی کارگران آقای هاریس نماینده انگلستان وآقای مالفت نماینده فرانسه دیروز عصر باهواپیما وارد تهران‌شدند.

درفرودگاه آقای‌محسن خواجه نوری ازطرف وزارت کار و تبلغات باتفاق نمایندگان تشکیلات کارگران ایران خیرمقدم گفتندسپس آقایان مزبور بمنزل دربند هدایت شدند غروب دیروز نیز آقای‌مهندس نفیسی ازطرف‌وزارت‌کارو تبلیغات برای اظهار شادمانی وخیر مقدم بمنزل دربند رفته ونظریات خیر خواهانه دولت را در مورد کارگران واتحادیه‌های کارگری بآنان اعلام داشتند آقای یوریف نماینده کارگران شوروی نیزبتهران وارد شده‌اند.

نمایندگان سندیکای کارگری جهان درمدت اقامت درتهران‌میهمان دولت‌ایران خواهندبود.

اعتصاب کارمندان بانك کشاورزی پایان‌یافت

کارمندان بانك کشاورزی که دو روز بود بعلت‌عدم دریافت اضافات و مزایا درسال ۲۵ از کاردست کشیده بودند امروزباعتصاب خود خاتمه‌داده و مشغول کارشدند و با مذاکراتی که بین نمایندگان کارمندان وهیئت‌مدیره بعمل آمد قرار شد که در سال ۳۲۵ بهریك ازکارمندان مرکز وشعبات و نمایندگی ها برابر با ششماه اضافه ومزایا پرداخت گردد.

مراجعت از شمال

آقای اسدی مدیرکل بانك‌صنعتی و معدنی که چندی‌قبل برای بازدید کارخانجات‌نساجی وبریج پاك کنی و تصفیه پنبه و سایرکارخانجات بانك در مازندران بشمال عزیمت نموده‌بودند پس از رسیدگی بوضع کارخانجات و صدور دستورات‌لازم برای‌ساختن‌منازل جهت کارگران و سایر امور ساعت ده بعداز ظهردیشب به تهران‌مراجعت نمودند.

اختصاص عوارض توتون و تنباکو بمصرف شهرداری های محل

هیئت وزیران در جلسه ۳۰ بهمن طبق پیشنهادوزارتکشور تصویب نمودند عوارض توتون و تنباکو که باستناد ماده دو تصویب نامه شماره ۲۱۲۱۴-۲۸ر۲ر۲۵ هیئت وزیران از کلیه کالاهای مصرفی حوزه استان هشتم‌وصول گردیده آنچه‌درشهر کرمان بمصرف‌رسیده‌بدر آمدشهرداری کرمان منظوروبقیه عوارض کالاهای‌مزبور که در سرجمات وسایرنقاط وابسته شهرداری دائر است مصرف شده به شهرداری همان محل اختصاص داده شود.

پرداخت هزینه های بهره برداری راه‌آهن

هیئت‌وزیران در جلسه «۳۰» بهمن ماه ۲۵ بنا پیشنهاد وزارت‌راه موافقت وزارت دارائی تصویب نمودند که هزینه های بهره‌برداری‌دو ماهه بهمن و اسفند ماه‌سال ۲۵ بنگاه راه‌آهن‌دولتی‌ایران بماخذدودوازدهم عمل کرده سال ۲۴ پرداخت گردد.

تهیه طرح ازطرف وزارت بهداری

چون از چندی پیش عده‌ای از وارد کنندگان‌داروءداروهای‌غیرمؤثری درتحت عنوان اسپیالیته‌وارد کردهو بابهای گزاف دردسترس‌مصرف کنندگان قرار میدادند لذا برای جلوگیری از این موضوع وزارت بهداری طرحی تهیه و برای تصویب بهیئت دولت پیشنهاد نموده است که بعدازاین‌عموم وارد کنندگان داروهای اسپیالیته باید قبلا تمام مشخصات وفرمول‌دارو ونیزنام‌کارخانه تهیه کننده را بوزارت بهداری اطلاع دهند تادر کمیسیونی که باحضور وزیر بهداری یا نماینده ایشان ومعاون وزارت‌بهداری واستاد کرسی درمان شناسی دانشگاه و دو نفرازاعضای شورای عالی بهداشت و مدیرعامل بنگاه‌داروئی کشورتشکیل میشود مورد بررسی قرار گرفته ودر صورت موافقت سپیالیته مایند.

جشن درکارخانه شماره ۵

کارگران کارخانه شماره‌۵ونك دیروز جشن گرفته بودند تا اضافه محصولی را که دراین مدت، بر اثر کار و کوشش کارخانه بدست آورده، بعده ای ازرجال وروز نامه نگارلن نشان دهند.

چند نفر از آقایان وزیران نیز در این جشن حضور داشتند و نمایش جالبی نیز از طرف کارگران بروی صحنه آمد.

کارمندان انجمن شهرداری مراغه

هیئت‌وزیران درجلسه ۳۰ بهمن ماه طبق پیشنهادوزارت کشورومعرفی استانداری آذربایجان آقایان کارمندان دوره هشتم انجمن شهرداری‌مراغه‌را بترتیب‌زیر:

محسن‌حجت زاده- اسمعیل‌خیابانی موسوی سعدیه- یوسف قراچه داغی رضاقلی شرکت- محمود متقاچی تعیین وتصویب نمودند.

دستور شروع انتخابات آباده

ازطرف وزارت کشور امروز دستوری تلگرافی بفرماندار آباده صادر گردیده است که انتخابات آن شهرستان راشروع نمایند.

اخذآراء وتوزیع تعرفه

لاهیجان ۵ اسفند - تا امروز بالغ برچهارهزار تعرفه توزیع واخذ رای بعمل آمده است.

تاسیس آموزشگاه برای تربیت پرستار

برای تربیت پرستار وسرپرستار وزارت بهداری در نظر دارد آموزشگاهی تاسیس نمایدو بفرمان‌اطلاع آقای دکتر چم آبادی برای‌ریاست این آموزشگاه‌انتخاب شده ودستور یافته اند که هرچه زودتر برنامه کار آموزشگاه را تهیه نمایند تا بفوریت وسائل تربیت عده‌ای پرستاروسرپرستار فراهم شود.

رئیس ستاد تیپ رضائیه

آقای سرگرد قاسم بهاروند که در موقع بروز حوادث آذربایجان سمت ریاست تیپ رضائیه را داشتند باردیگر باین‌سمت منصوب و امروز بطرف تبریز حرکت کردند.

بافتخار هفتادمین سال تولد و پنجاهمین سال خدمات‌فرهنگی آقای عبدالعظیم‌قریب کهن‌سال‌ترین معلم‌ادبیات‌پارسی

چون‌فروردین ماه سال ۱۳۲۶ مصادف باهفتادمین‌سال تولدوپنجاهمین سال خدمات ادبی و فرهنگی استاد ارجمندودانشمند‌محترم‌آقای‌عبدالعظیم قریب می باشد جمعی از شاگردان ایشان که استادان و دانشپارات کنونی دانشگاه‌هستند تصمیم گرفته‌اند بدین مناسبت جشن با شکوهی در دانشکده ادبیات بافتخار ایشان برپا نمایندوبطوری که اطلاع یافته ایم‌تمام محافل فرهنگی خود را برای شرکت در این جشن آماده مینمایند.

انتصابات وزارت دادگستری

آقای‌عبدالعظیم اعتمادداد‌ستان ملایر بسمت‌دادیاری دادسرای‌شهرستان کرمانشاه- آقای حسن مغیرلیسانسیه دانشکده‌حقوق بسمت کارمندی‌علی‌البدل دادگستری شهرستان زنجان- آقای مرتضی‌فتحی‌کارمندعلی‌البدل‌دادگستری زنجان‌بسمت کارمندی علی‌البدل‌دادگاه شهرستان ساوه- آقای ابوالقاسم مجتهدی کارمند منتظر خدمت بسمت دادستانی شهرستان ملایر- آقای علی حسنخانی کارمندعلی‌البدل دادگاه‌بخش فروس بسمت امانت دادگاه بخش سقز- آقای محمدحسن آصف‌وزیری لیسانسیه حقوق بسمت دادیاری دادسرای کردستان.

آقای ابراهیم وکیلی دادیار دادسرای کردستان بسمت‌امانت‌دادگاه بخش کردستان - آقای محمد حسین مهدینا کارمند منتظر خدمت بسمت کارمندی علی‌البدل دادگستری خرم آباد- آقای محمدحسین‌ریاضی کارمند علی‌البدل‌دادگستری‌همدان بسمت‌امانت دادگاه بخش تویسرکان- آقای سید محمد صادق علوی حسینی لیسانسیه دانشکده‌حقوق بسمت کارمندی‌علی‌البدل دادگستری‌همدان.

آقای محمدعلی کتابی دادیار اصفهان بسمت بازپرس‌دادسرای‌شهرستان ملایر. آقای فتح‌الله صادقی بازپرس دادسرای‌ملایر بسمت‌دادیاری‌دادسرای شهرستان اصفهان - آقای ابوالفضل تنکابنی کارمند اداره دفتر بازرسی کل کشور بسمت معاونت اداره دفتر بازرسی کل کشور.

مستشار کمیسیون تجدید نظر

آقای سید محمد علی شوشتری مشاور حقوقی وبازرس وزارتکشور از طرف آن‌وزارتخانه بسمت‌مستشار کمیسیون تجدید نظرمامورین یافته‌اند

مردی که شمشیر افسری را میفروخته گرفتار شده است

میرعبدالعلی سیفی اهل اردبیل مدت ۸ روز است بتهران آمده و همراه خود یك لباس افسری واسلحه کمری وشمشیر آورده‌بودوهنگام‌فروش آن گرفتار آقای حسن صائب کارمند شعبه اول اداره آگاهی شده‌است.

ساعت ۶ر۵ بعدازظهر در پنگاه نصیری خیابان سپه، موقع‌سوارشدن باتومبیل‌میرعبدالعلی سیفی‌دستگیرشد واشیاء او مورد بازرسی قرار گرفت ویك قبضه شمشیر که دسته‌آن طلا بود و متعلق بافسران سوار ارتش میباشد درلای رختخواب او کشف‌شد. او در بازپرسی اظهار داشته است شمشیر متعلق به شکرالله کیخسروی افسرارتش میباشد که‌دمکراتها‌ورا دراردبیل کشته‌اند.

محکومین دادگاه صحرائی

دیروز ۱۳ نفر از محکومین زنجان که اخیراً دردادگاه صحرائی محکوم بحبس شده اند باقطار وارد تهران شدند.

دربین این عده افرادی هستند که محکوم بحبس ابد میباشند و تحت نظر مامورین شهربانی و فرمانداری نظامی‌بزندان تهران‌تحویل گردیدند.

سرقت یك کامیون با اثاثیه آن

بقرار اطلاع از فرمانداری‌بزد شب دوم‌اسفند بیست نفر سارق‌مسلح در ایستگاه راه آهن ۲۴ کیلو متری انارك کامیون شماره ۳۳ برانند کی حسین‌عرب را محاصره نموده‌ودرنتیجه زدوخوردبا مسافرین آن‌دونفرزاندارم ودومسافر و راننده‌کامیون رامجروح نموده و اثاثیه وجوه مسافرین و کامیون را بسرقت میبرند مجروحین بیمارستان انارك حمل‌شده وپس از اقدامات مقدماتی کامیون پیدا میشود و از طرف فرمانداری دستور برای تعقیب سارقین داده شده‌است.

استرداد اسلحه و وجوه شکر های ربوده شده

بوشهر ۶ اسفند - برانرجدیت آقای‌قهیمی‌فرماندار۱۶۸ برنو لوتاه وبلند ۴۸ سه‌تیر-۶ پنج‌تیر۳۶والتر۱۳ مسلسل سبك‌پنج سینکی ۱۴۰۰ فشنك و یو که یك‌دستگاه تلفن‌مقداری‌اموال برده شده از ادارات‌تسلیم‌فرمانداری شده است علی تنگستانی وجه کلیه بهای شکر ومنصور اردشیر شبانکاره یك صدوبیست هزار تومان تا کنون تحویل داده‌اند بعلت نیامدن سربازو کمی ژاندارم و بودن رؤساءانتظامی سران‌نهضت، قاچاق زیاداوضاع‌وخیم مشکلات عمومی زیادتر میشود عموم نگران بوده‌امنیت وآسایش ندارند آقای خانقی دیروز وارد و مشغول رسیدگی به پرونده شکرهای برده شده بوسیله مامورین کمرك هستند.

دستگیری یکی از افسران فدائی در تهران

روز دوشنبه ۴ بهمن یکی ازمسافرین اتوبوس شماره۳۳۹۱ که ازتبریز عازم تهران بوده موردسوء ظن یکنفر ازدرجه داران کردان ۱ ژاندارمری هنك۱ مرکزواقع‌میگردد وساعت ۶ بعدازظهر اورا بگردان جلب ومعرفی می‌نماید درنتیجه بازجوئی معلوم میگردد که نام مشار الیه مهدی زاده و از افسران فدائی حزب دموکرات آذربایجان‌میباشد که‌بدون پروانه بطور قاچاق‌ساعت ۶صبح‌سوم اسفند ازتبریز بوسیله درشکه‌حرکت سودمو از داسمغ با الاغ و سپس با ماشین باری خودرا بسید آباد چهار فرسنگی تبریز میرساند وازآنجا در ساعت ۱۱ با اتوبیل بسمت تهران رهسپار میگردد ودروارسی اثاثیه‌او یك قبضه تفنك برنو یامقداری فشنك ویك سرنیزه کشف گردیده است. موضوع در ژاندارمری تحت پیگرد میباشد.

هفت الاغ با بارآن بسرقت میرود

چندشب قبل قدرت الله مکاری اهل‌اشنهارد باهفت رأس الاغ که بار آنها آرد بوده درقهوه خانه سیدآباد شهریار توقف مینماید چندنفر سارق داخل‌طویله‌شده وپس‌ازبستن تفنگ‌های قدرت‌الله مکاری ۷ بارآرد و۷ راس الاغ ومقداری اثاثیه که با قدرت‌الله بوده بسرقت میبرند.

درنتیجه فعالیت‌وجدیت‌مامورین کردان۱ ژاندارمری مرکز الاغهای مسروقه در خیابان خراسان کشف و خریدار آرد که محمد نام بارفروش بوده تحت پیگرد قرار میگیرد و سارقین که پدالله و فنیر وعباسعلی و اسمعیل‌نامان بوده دستگیر وبا پرونده عمل بدادسرای تهران‌تسلیم و اموال مسلوبه بصاحبش‌مسترد میگردد.

صاحب گوسفند راکشته‌و گوسفندانش را بسرقت‌میبرند

پریشب‌دونفر سارق برای‌ربودن گوسفندمحمود نام ساکن لمه‌خدایار شهریار را به قتل‌رسانیده و یکعدد رأس گوسفند او را بسرقت میبرند ازطرف‌مامورین‌کردان۱ ژاندارمری مرکز موضوع‌تعقیب ودراثراقدامات فوری دونفر از قاتلین بنام سید کریم و سید عبدالله دستگیر و گوسفندان مسروقه اخذوبورثه‌مقتول مستردقضیه تحت پیگرد می باشد.

از قطار مسافری‌اهواز پرت و فوت میکند

قم۶- مسافرمسافری‌تهران باهواز روز پنجم‌هنگامی که بایستگاه‌انجیلاوند میرسد بواسطه غفلت‌و عجله‌ای که‌یك نفر مسافر برای پیاده شدن داشته، ناگهان پایش لغزیده وبزیر چرخ‌های واگن میرود که در دم فوت میکند، جنازه با تشریفات قانونی بخاك سپرده‌وقضیه‌ازطرف مامورین‌مربوطه تحت تعقیب است.

کمیسیون‌درباره بلوچستان

قبل‌ازظهرامروز کمیسیونی‌دردفتر آقای‌مجیدونی کفیل وزارت کشور باحضور آقای سردار فاخر حکمت استاندار استان‌هشتم(کرمان) تشکیل گردید ودرتعقیب مذاکراتی که‌راجع بعمران واصلاحات بلوچستان وجدا شدن‌آن از کرمان شده‌بود تلگرافی بفرمانداری زاهدان مخابره گردید که‌هرچه‌زودتر نظر شورای‌شهرستان وفرمانداری را راجع بتعیین بخش‌ها وتصمیمات دیگر و اصلاحات ضروری آنجا اطلاع دهند تا پس‌از تکمیل نظریات وتهیه طرح های لازم برای تصویب گزارش کردند.

قابل توجه آقای نخست وزیر و وزارت دارائی

متاسفانه درماجرای آذربایجان عده زیادی از سرباز وافسروکارمند دولت شهیدشدند که‌برای‌تامین زندگی و امرار معاش اغلب از بازماندگان آنان دولت پیش‌بینی هائی نمود واز روی سنین خدمت افسران حقوق ماهیانه‌ای بزن‌وفرزند آنهامیدهدولی در بین‌آنان شش‌هفت نفرازکارمندان قرار دادی دولت قرار داشتند که بدبختانه مشمول‌هیچیك از مقررات مربوط بشهیدان‌جنك نشده‌اندوتاآنجا که ما اطلاع داریم زن و فرزند و نزدیکان آنها در نهایت بدبختی و استیصال بسر میبرند و فقط چون پایه‌رسمی نداشته‌اند نتوانسته اند نمك و ما یحتاجه ای ازدولت‌دریافت دارند از اینرو ما نظرآقای نخست وزیر ووزیر دارائی را باین‌موضوع جلب نموده و انتظار داریم که هرچه زودتر برای بازماندگان این افراد که آنان هم چون افسران و کارمندان رسمی در راه مبارزه با ماجراجویان آذربایجان قربانی شده اند تصمیمی اتخاذشود و مشتی زن‌وفرزند بیچاره را از فقروپریشانی نجات بخشند.

کارمندان‌انجمن‌شهرداری‌تبریز

هیئت وزیران درجلسه ۳۰ بهمن ماه۲۵ برحسب پیشنهاد وزارت کشور آقایان کارمندان دوره هشتم انجمن شهرداری تبریز راباترتیب‌زیر:

آقازاده شاهین- تقی‌بیت‌الله- حسین حریری- احمد بهادری- صدیق مسنوئی- عزت‌الله‌مجید- علی‌اکبررضی زاده- علی‌اکبر بافنه- عبدالله‌مسلوچی تعیین وتصویب نمودند.

کارمندان‌انجمن‌شهرداری‌میانه

هیئت وزیران درجلسه ۳۰ بهمن ماه ۲۵ طبق پیشنهاد وزارت کشور ومعرفی استانداری آذربایجان‌شش‌تن کارمندان انجمن شهرداری میانه راباترتیب زیر:

آقایان‌احمد کرمرودی‌قاسم‌مرتضوی ابراهیم‌ملکی‌نقی‌تبریزی اسمعیل‌ملکی نعمت بامرزاده تعیین وتصویب‌نمودند

الغاء عوارض

هیئت وزیران درجلسه ۳۰ بهمن طبق پیشنهاد وزارت کشور تصویب سودبدازتاریخ‌صدور این‌تصویب‌نامه عوارض‌ردیف ۳و۴ تصویب‌نامه‌شماره ۱۴۵۸۰-۹۷۲ر۲۷ر۴ر۲۵ موضوع عوارض ذغال‌چوب‌شهرداری شهر کرد وبشم منفی‌شود.

حوزه های فرهنگی که شروع بکارکرده‌اند

حوزه های فرهنگی که دیروز بوسیله آقای وزیرفرهنگ گشایش‌یافته وبکارمشغول‌شده‌اند بشرح زیر است:

حوزه ۴۷ مرکز دبستان دقیقی اعضاء: آقایان حسین امید- حاج‌عبدالله رفقا - غلامحسین حقیقی‌فعار - حاج حسین‌آقا فخارپور- حاج‌محمودملکی حسین‌آقا افشاریان.

حوزه ۶۳ - مرکزدبستان‌روز به اعضاء: آقایان فرخ دین پارسای - دکترچهارالهی- سمیع ترکانی‌معمار- علی‌شفیعی بارفروش- علی‌اصغررسولی معمار- محمدعلی اشتری.

حوزه هائی که بوسیله معاون وزارت فرهنگ تشکیل شده‌است:

حوزه ۷ مرکز دانش سرای مقدماتی‌پسران - اعضای‌حوزه آقایان عباسقلی نلنشیان- فتوره‌چی- آحکیم مهندس‌حمید خیری- منصورالسلطنه عدل.

حوزه ۸ - مرکزدستان‌قائم‌مقام اعضاء آقایان مرتیب مؤیدی- مهندس شرف امامی- عیسی ابنین- محمدحقوقی قبادنقی‌زاده.

حوزه۱۶ مرکز دستان‌طوسی علت عدم‌حضور اعضاء تشکل یافت وقرارشد عده دیگری درنظر گرفته شوند.

حوزه ۲۵ - مرکز دستان خیام اعضاء آقایان حسن افراشته - کاظم وکیلی- احمدقلی‌صمصام. بقیه‌اعضاء بعد انتخاب خواهندشد.

انتصاب

آقای حسین بصیری که چندین سال ریاست موزه پارس و سرپرستی نعشت جمشید را داشته‌اند از طرف وزارت فرهنگ بریاست موزه مردم شناسی منصوب گردیدند.

ورود بتهران

فاضل محترم آقای میرزا هادی نوری دیروز از عتبات عالیات به تهران مراجعت نمودند.

صاحب امتیاز و مدیرمسئول: عباس مسعودی

سردبیر: محمدعلی مسعودی

بقیه گزارشهای مهم دنیا از صفحه هفتم

امریکا اصرار دارد که در تنظیم موافقت نامه بین‌المللی نظارت در نیروی اتم تعجیل شود

نیویرك ۲۵ فوریه- درجلسه امروز شورای امنیت آقای‌وارن آستین نماینده امریکا از شورا تقاضا کرد که به کمیسیون نظارت در نیروی اتمی دستور دهد که هرچه زودتر اقدام بتنظیم موافقت نامه نظارت‌بین‌المللی درنیروی اتم بنماید.

آقای اندره گرومیکو نماینده شوروی اظهار داشت که بهتر است شورای امنیت اتخاذ تصمیم خود را درباره این پیشنهاد امریکابتعویق بیاندازد، بنابراین‌موضوع بجلسه‌روز جمعه موکول شد.

درتاریخ ۳۱ دسامبر کمیسیون اتمی در گزارش مجزا بشورای‌امنیت تسلیم کرد. گزارش اول که حائز اکثریت آراء نمایندگان کمیسیون بود ازطرف امریکا و گزارش ثانوی ازطرف نماینده شوروی پیشنهادشده بود.

آقای وارن آستین درپیشنهاد امروز خودمتذکر شد که کمیسیون‌مزبور باید دو گزارش فوق‌را تحت مطالعه قرار داده‌ویك گزارش نظمی بشورای امنیت تسلیم سازد.

هیئت نمایندگی امریکا در کنفرانس آینده وزیران خارجه درمسکو

واشنگتن ۲۵ فوریه -سخنگوی وزارت امور خارجه امریکا امروز صبح صورت اسامی هیئت نمایندگی امریکا را در کنفرانس مسکو اعلام داد. در این فهرست ۳۵ نفرعنوان معاون و مشاور آقای مارشال وزیر امور خارجه امریکا قید شده بود که با منشیها و کمك منشیها عده هیئت نمایندگی امریکا بالغ بر ۸۴ نفر میگردد.

دولت چین نیز مانند دولت فرانسه از شناختن دولت ویت‌نام خود داری مینماید

سایگون - خبر گزاری فرانسه آقای‌تائی کوئی‌شن سخن گوی‌وزارت امور خارجه چین اظهار نمود که مادامیکه دولت فرانسه ویت نام را برسمیت نشناخته دولت چین نیز نمی تواند آنرا شناسد واضافه نمود که روابطیکه چین با ویت نام داشته در عین حال که دارای جنبه رسمی و سیاسی نبوده، از حدود مقررات و رسوم بین المللی نیز خارج نبوده‌اند

حضور فرمانده چریکهای یونان در کمیسیون بازرسی متفقین

آتن - پارس - رادیو لندن خبرمیدهد که ژنرال‌مارکوس‌فرمانده چریکهای یونان درسالونیك بحضور کمیسیون بازرسی متفق‌رسید.

نامبرده چندی قبل بوسیله مستر توماس از نمایندگان حزب کارگر انگلیس بیونان‌رفته‌بودو نامه‌ای‌نوشته و تقاضا کرده بود کمیسیون متفقین بحرایش او رسیدگی نمایند کمیسیون اینك تقاضای او را پذیرفته و قرار است که یك پرسش نامه جواب کتبی بدهد ولی حق نطق نخواهد داشت.

گزارش ژنرال ماك‌ارتور به کنگره امریکا

توکیو - یونایتدپرس -ژنرال ماك‌ارتور فرمانده‌نیروهای متفقین‌در ژاپن طی گزارشی به کنگره امریکا اخطار کرده که دولت امریکا اگر میخواهد فتوحاتش‌در اقیانوس آرام مورد خطرواقع نشودنباید ملت‌ژاپن را دچار قحطی نماید.

ژنرال نامبرده‌در گزارشی که به وزارت جنك امریکا راجع به مسائل خواربار داده مینویسد جلوگیری از ورود خواربار به ژاپن این اوقات شدیدتر از زمان جنك‌میباشد.

ژنرال ماك ارتور خیال دارد در این زمینه بپیشنهاد نماید که نظارت لشکری و کشوری موقوف گردد در گزارش اشعار شده تاریخ نشان میدهد که همیشه متعاقب اشغال لشکری فوراً اوضاع روبه خرابی می رود عملی که منتهی به جنك گردیده باید برطرف گردد و اگر این علل باقی بماند پیروزی موضوع نخواهد داشت بلکه فقطیك فاصله‌بین‌دوجنك خواهد بود ماك ارتوردرپایان مقال مینویسد مقصود ما اینست که هرچه زودتر اوضاع بحال عادی قبل‌ازجنك بر گردد.

لوئی سایان بامریکا عزیمت کرد

پاریس-(پارس)- رادیو پارس خبرمیدهد مسیو لوئی‌سایان منشی‌کل اتحادیه سندیکا های جهان باهواپیما عازم‌امریکاشد وازآنجا بژاپن‌خواهد رفت‌تادرحدود ۱۵مارس باسایندگان سندیکاهای‌امریکا و انگلیس‌واسترالیا وچین وامریکای جنوبی ملاقات نموده وراجع باوضاع سندیکای کارگران‌ژاپن بررسی نماید.

دستگیری رئیس هیئت نمایندگی واتیکان در آلبانی

واتیکان - رویتر - طبق‌اخبار واصل بواتیکان‌فرانسیسکورئیس‌موقتی هیئت نمایندگی دربار پاپ‌درآلبانی که‌اسقف اعظم آن کشور میباشد دستگیر گردیده وعلت دستگیری وی معلوم نیست.

تصورمیرود دیر فرانسیسکنها دراسکوداری متهم گردیده وکلیسه کشیش‌هائی که‌درآنجا بوده اند نشته وبامحبوس گردیده اند. دیشب رادیو واتیکان خبرداد که‌در آلبانی فعالیت های‌ضدکاتولیکی‌جریان داردوبقراری که‌یك‌روزنامه‌ایتالیائی می‌نویسددو نفر کشیش‌چنان شکنجه شده‌اند که‌بالاخره تلف گردیده اند.

طرح موضوع هندوستان در مجلس اعیان

لندن- پارس-رادیولندن‌خبرمیدهد دیروزدرمجلس‌اعیان‌انگلستان‌موضوع هندوستان ووعده استقلال که‌ازطرف دولت برای ماه ژوئن ۱۹۴۸ داده شده است مطرح شد لرد تمپلیوود از مخالفین دولت اظهار نمود که این تصمیم صلح ورفاه را درهندوستان‌در معرض مهلکه قرار میدهد یکی دیگر از لرد ها اظهار کرد که حکومت کارگری بدین وسیله باعث‌ریخته‌شدن خون میلیونها نفوس معصوم خواهد گردید.

لردپتیك لورنس وزیرهندوستان اظهار نمود که‌غرض‌از تعیین‌یك‌تاریخ نزدیك این‌استکه‌تمام احزاب‌هندوستان ازحالادرفکرچاره‌باشند دولت برینانیا هندوستان را تخلیه نخواهد کردولی منظور این است که اختیارات‌سیاسی به‌خود هندیها واگذارشود.

تهران مصور

این هفته‌دیدنی وخواندنی‌است صبح جمعه فراموش‌نفرمائید.

آ-۱۳۱۱۰ ۱-۲

قابل‌توجه معتادین به تریاك

اگر مایلید از بلای تریاك بدون‌عوارض‌رهائی یابید به دکترجمال الدین نوربخش مراجعه فرمائید

نشانی. خیابان برق جنب کوچه میرزا محمود وزیر تلفن ۸۲۴۶ مذاکراتی از ۴ تا ۸ بعد ازظهر آ-۸۸۴۵ -۱-

اخطار مهم‌به کفاشها وخانم‌های باسلیقه

زورنال های نفیسی و لباس آخرین مدتابستانی ۱۹۴۷ را که وعده داده بودیم بابست هوائی از اروپا و امریکا برای عید شما رسید

تجارتخانه گلشهر - تهران خیابان ناصرخسرو.

آ-۱۲۹۲۱ ۲۰۲

آگهی

پیرو آگهی مورخ ۱-۱۲-۲۵ از دارندگان کارت های موقت حزب دموکرات ایران تقاضا میشود که برای تبدیل کارت‌های‌موقت بدفترچه عضویت قبلا بکمیسیون تشکیلات مراجعه واز طریق تشکیلات کل‌حزب، تبدیل کارت خود اقدام نمایند.

دبیرکل‌حزب دموکرات‌ایران

آ-۱۳۱۲۴