اطلاعات

۴۴ صفحه

چهارشنبه پنجم آبانماه ۲۵۳۵ ـ شماره ۱۵۱۴۷ ـ تکشماره ۱۰ ریال

جشن چهارم آبان در پیشگاه اعلیحضرتین

بعداز ظهر دیروز در پیشگاه شاهنشاه آریامهر ،علیاحضرت‌شهبانو و والاحضرت همایون ولایتعهد در ورزشگاه یکصد هزار نفری آریامهر جشن میلاد مسعود شاهنشاه برگزار شد.

اعلیحضرتین و والاحضرت‌همایون ولایتعهد چند لحظه پس‌از تشریف فرمائی به‌جایگاه مخصوص به‌ابراز احساسات مردم پاسخ میدهند .

شاهنشاه مراتب خرسندی‌خودرا ازجریان جشن توسط آقای‌هویدا ابلاغ فرمودند

درصفحه ۳۳

زاد روز والاحضرت‌شاهدخت اشرف پهلوی

در صفحه ٤

شاهنشاه : همه باید بتوانند در کانونهای حزبی شرکت کنند

کنگره عظیم حزب باحضور ۱۲ هزار نفر تشکیل شد

- نام هائی‌که امروز برای دبیر کلی حزب درکنگره برسر زبان‌ها بود
- گروهها وکمیته‌های کنگره شروع بکارکردند

گزارش نخست‌وزیر به کنگره

دبیر کل جدید حزب فردا انتخاب‌میشود

درصفحات ٤ و ٥

کار نکردن خیانت ملی است

★ در حزب رستاخیزراه یکی است اما رهروان متفاوتند

صدور سند مالکیت زمین برای ۲٫۵ میلیون نفر

صدور اسناد مالکیت با ابلاغ دستور جدید به‌ادارات ثبت بمرحله اجرا درمی‌آید

در صفحه ٤

ارزش معاملاتی اراضی شهرک‌ها تعیین میشود

درصفحه۳

سقوط لیره بحران سیاسی در غرب ایجاد کرد

اخطار شدید انگلستان به امریکا و آلمان

★ نخست‌وزیر انگلیس تهدید کرد که ازناتو خارج میشود در صفحه ۲

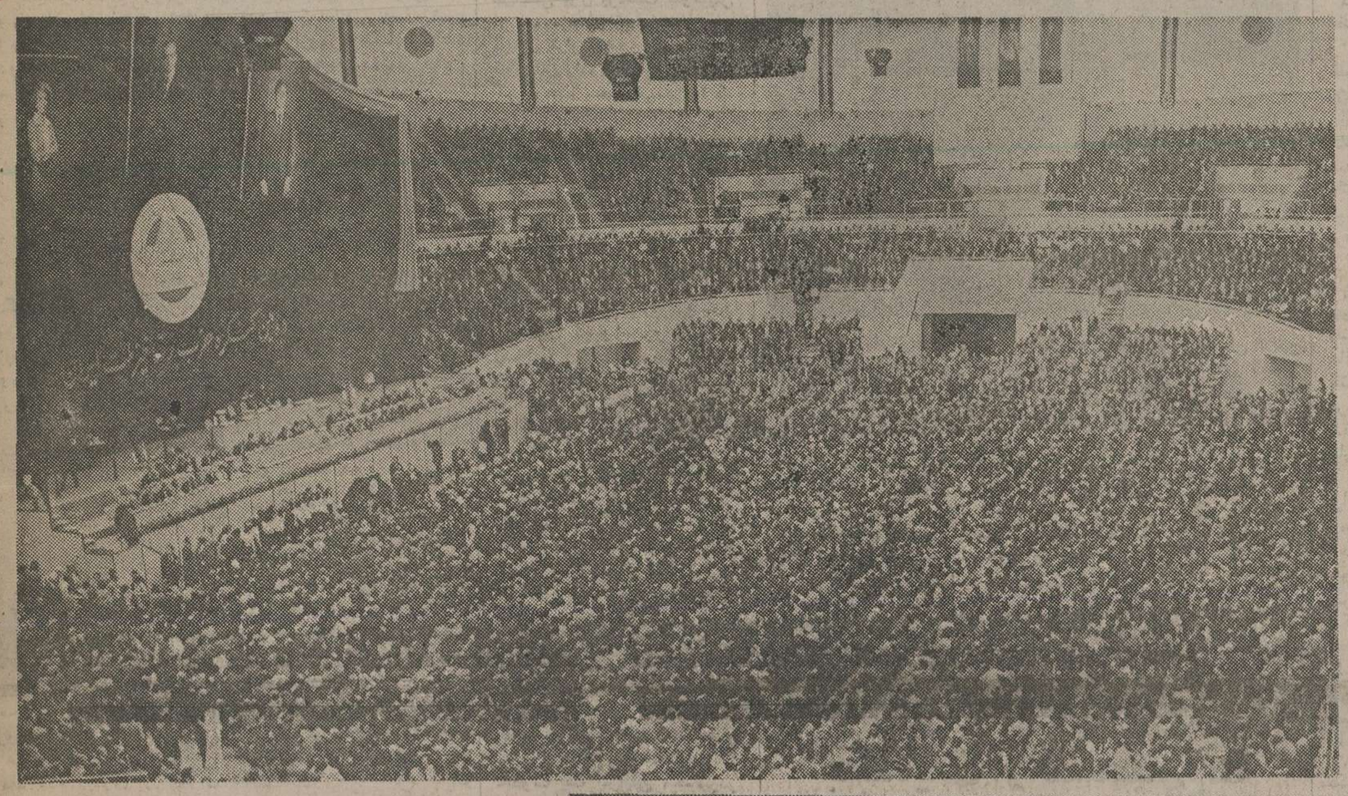

بابیام شاهنشاه آریامهر که به وسیله آقای علم‌وزیر دربار شاهنشاهی قرائت شد، دومین کنگره حزب رستاخیزملت ایران در محل استادیوم دوازده هزار نفری مجموعه‌ورزشی آریامهر کارخود را آغاز کرد.

عکس‌ها‌اجتماع عظیم نمایندگان کنگره و سه تن از نمایندگان شهرستانها را نشان میدهد.

(عکس: جعفر دانیالی)

برای اولین بار درایران

زنی در تهران ٦ قلو زائید

٤ نوزادی‌که از٦ قلوهای تهرانی‌زنده مانده‌اند در محفظه مخصوص‌نگهداری نوزادان در بیمارستان دیده‌میشوند .

در صفحه ۲

شرائط ارتقاء گروه کارمندان تغییر کرد

درصفحه۳

برای مقابله با تجاوز اسرائیل به جنوب لبنان

ارتش سوریه بنفع فلسطینی‌ها واردعمل شد

در صفحه ۲

شاهنشاها

فرخنده زادروزت مبارك باد چشم امید ملت ایران بسوی توست ،سایه‌ات برسر این‌مرزوبوم جاودانه وپایدار باد.

مدیر و کارکنان شرکت تهران ایزولاسیون با مسئولیت محدود

سخنرانی

آقای پروفسور زنینگ استاد و رئیس بخش جراحی بیمارستان دانشگاهی کانتونال زوریخ در سالن کنفرانس بیمارستان قلب بنیاد ملکه پهلوی بشرح زیر سخنرانی‌خواهند کرد:

ساعت ۳ بعد ازظهر یکشنبه نهم آبان ۲۵۳۵:

SURGERY OF THE HEART VALVES.

جراحی دریچه‌های قلب

ساعت ۳ بعدازظهر- دوشنبه دهم آبان ۲۵۳۵:

CONGENITAL HEART DISEASE WHEN AND HOW TO TREAT.

بیماریهای مادرزادی قلب (زمان معالجه وچگونگی‌آن).

ساعت ۲ بعدازظهر - چهارشنبه دوازدهم آبان۲۵۳۵:

SUBAORTIC HYPERTROPHIC STENOSIS.

تنگی زیر دریچه آئورت

ورود برای کلیه همکاران محترم ودانشجویان آزاداست.

بنیاد ملکه پهلوی

جناب آقای رشید نادرخانی

انتخاب بجا وشایسته جنابعالی را بسمت نمایندگی انجمن شهر تهران صمیمانه تبریک عرض نموده، موفقیت روزافزون شما را در راه خدمت به شاهنشاه آریامهر ومیهن عزیز از خداوند بزرگ‌مسئلت‌دارم.

رضا حداد

۲٤۷۸۸ـآ

خانواده‌های : بختیار- ملکی- مولوی- خزانه - بهنام- صادق- دیبا - بانهایت تاسف درگذشت مرحومه‌بانو منیره اعظم ملکی بختیار را باطلاع‌می‌رسانند. مجلس‌ترحیم مردانه وزنانه روز پنجشنبه ٦آبان از ساعت ۱۲ تا۲ بعد ازظهر درخانقاه صفی علیشاه منعقد خواهد بود .

عبدالحمید بختیار- شیرین بختیار (مولوی)- نسرین بختیار (خزانه) - فیروز بختیار (بهنام)- نرگس بختیار- بتول ملکی- دکتر مسعود ملکی- علی اکبر ملکی - دکتر غلام حسین ملکی .

جناب آقای جلال آهنچیان ریاست محترم‌هیئت مدیره سندیکای صاحبان صنعت چوب ایران

دراین موقع که به فرمان مطاع اعلیحضرت همایون شاهنشاه آریامهر بدریافت یک قطعه نشان‌درجه سوم همایون مفتخر گردیده‌اید اینجانب از طرف خود و عموم کارکنان کارخانجات صنعتی و تولیدی به‌هاش بهترین تبریکات خالصانه قلبی‌ام را تقدیم نموده واز خداوند تبارک و تعالی، مسئلت دارد که پیوسته در خدمتگزاری به رهبر تاجدار و عالیقدر ملت ایران توفیق یار و مددکارتان باشد .

دبیر سندیکای صاحبان صنعت چوب ایران جلال‌الدین بنی‌هاشمی .

یادبود

بدین‌وسیله به اطلاع عموم دوستان وآشنایان‌میرسانیم که‌روز ۹آبان ماه مصادف بادومین سال فوت مرحوم مغفور **حاج محمدصادقی کاغذی‌فرد** می‌باشد وبنابروصیت آن‌مرحوم هزینه مراسم به مصرف امور خیریه خواهد رسید .

اهواز- سرورکاغذی‌فرد (موسوی - نصرالدین‌موسوی)

همسر مهربانم ژینت عزیز مرا تنها گذاشت و به‌عالم راز پرواز نمود. بیاد او عزیزان و دوستانش روزهای پنجشنبه ششم وجمعه هفتم آبان ازساعت٤ بعدازظهر در منزلش جمع می‌گردند تا یادش را گرامی دارند و به تذکر مجلس آرایند .

یوسف قدیمی

انتهای جردن - خیابان مریم (غربی) شماره ٦ (از فرشته و مازندی)

نیروی دریائی شاهنشاهی

اطلاعیه نیروی دریائی شاهنشاهی

در صفحه ۲

جشن فارغ‌التحصیلی دانشگاه صنعتی آریامهر

در صفحه ۲٤

بانهایت تاثر و تاسف بدینوسیله درگذشت ناگهانی شادروان **مرتضی خسروشاهی** راکه دردوم‌آبانماه ۲۵۳۵ دربروکسل فوت نموده‌اند باطلاع دوستان و آشنایان‌می رساند .

ایران خسرو شاهی . سرور هوشمندی (خسرو شاهی)

گروه صنایع ساختمانی «آکام»

گروه صنایع ساختمانی

پنجاهمین سال شاهنشاهی پهلوی را باشکوهمندی جشن گرفت

در صفحات ۲٦ و ۲۷

جناب آقای جلال‌آهنچیان‌ریاست هیئت مدیره سندیکای صاحبان صنعت چوب ایران

ابراز عواطف ومراحم شاهانه و اعطای نشان درجه سوم همایون راکه نشانه رضامندی خاطر خطیر شاهنشاه آریامهر از نحوه خدمتگزاری و خدمات صادقانه جنابعالی است از طرف خود و عموم اعضای محترم سندیکا صمیمانه تبریک عرض نموده واز خداوند بزرگ قادر متعال توفیق و سرافرازی بیشتر شما را در راه خدمت به شاهنشاه عالیقدر ومیهن عزیز خواستارم .

ازطرف اعضای سندیکای صاحبان صنعت‌چوب ایران نایب‌رئیس سندیکا - عسگر طالب‌پور

باکمال تاسف درگذشت **بانو منیراعظم ملکی بختیار** را به جناب آقای عبدالحمید بختیار ووابستگان تسلیت عرض نموده خودرا در غم آنها شریک میدانیم.

از طرف کارکنان سینما های رویال و بب - خسرو رئیسی

دعوت مجمع عمومی

طاوسیه

شرح در صفحه ۱۹

آگهی پرداخت ۳۰٪ بقیه سهام

شرکت آذریت

(سهامی عام) رجوع به‌صفحه ۲۲

در گوشه و کنار جهان

افزایش بهای آب در انگلستان

لندن - آسوشیتدپرس - شورای‌ملی آب، در بریتانیادیروز بمردم انگلستان اعلام کرد که برای‌تهیه آب مصرفی و موردنیاز خود باید پول بیشتری بپردازند . سخنگوی این شورا گفت: تاسیسات آب بریتانیا بعلت مواجهه کشور با خشکسالی تابستان امسال در زیر شدیدترین فشار ممکن قرار گرفته‌اند.

بطوریکه گفته میشود از این پس یک خانواده عادی‌بمثال در منطقه کوهستانی «ولز»بایدسالی ۲۳ لیره (برابر ۳۹٫۱ دلار) آببها بپردازد .

انتقاد برندگان جایزه نوبل ازفورد

کامبریج- ماساچوستس- آسوشیتدپرس -برندگان جایزه‌نوبل، دیروز، از پرزیدنت فورد، به‌خاطر بی‌دقتی‌اش درسخنانی که راجع‌به دوکردن چهار جایزه نوبل به‌وسیله آمریکائیها ایراد کرد، بشدت انتقاد کردند. آن‌ها، در اعلامیه مشترکی که از طریق دانشگاه‌هاروارد منتشر کردند، گفتند: دربودجه دولت‌فورد ، به‌رشد دانش درآمریکا کمکی نشده است .

آمریکایی‌ها اخیرا جایزه‌های نوبل ۱۹۷۶ در رشته های‌ادبی، اقتصادی، پزشکی و فیزیک‌وشیمی رابربردند .

هواپیماهای جنگی ناتو با کمك‌شوروی ساخته میشود

لندن - آسوشیتدپرس - قسمت مهمی از هواپیما های جت جنگنده نیروهای هوائی کشور های عضو پیمان آتلانتیک شمال (ناتو)، از فلزی بنام تیتانیوم ساخته میشود که گروه صنعتی کروپ آترا از شوروی وارد می‌کند.

دولت بریتانیا، ضمن افشای این نکته اطلاع داد که‌این فلز درمحور های بال های‌پرنده هواپیماهای (تورنادو) که سرعتی برابر ۲۱۰۰ کیلومتر درساعت دارند بکار میرود . هواپیما های جت جنگنده «تورنادو» مشترکا توسط بریتانیا ،آلمان فدرال و ایتالیا ساخته میشود .

وقتی معاون وزارت دفاع بریتانیا ، خبر استفاده از منابع شوروی برای ساختن هواپیماهای «تورنادو» رادر مجلس نمایندگان بریتانیا تائیدکرد. «جف روکر» نماینده این مجلس گفت قیمتی که شوروی ها برای فروش تیتانیوم پیشنهاد کرده‌اند ، نصف قیمت تیتانیوم تولیدی در بریتانیاست ، روکر اصرارورزید که این فلزباید از کشور های عضو «ناتو» خریده شود، زیرا مالیات دهندگان«ناتو» هستند که هزینه این هواپیمای ۸٫۵ میلیون دلاری را می‌پردازند.

فورد : سیاست کارتر بمنزله دعوت بجنك است

پیتزبورگ - رویتر - پرزیدنت فورد دیروز ،جیمی کارتر نامزد حزب دموکرات برای احراز مقام ریاست جمهوری امریکا رابشدت مورد انتقاد قرارداد و اورا متهم کرد که بیاناتش در زمینه سیاست خارجی نوعی دعوت به‌جنگ و تجاوز است. فوردگفت : «بیانات کارتر در مورد یوگسلاوی بمنزله دعوت از شوروی به تجاوز علیه یوگسلاوی است» کارتر در مناظره تلویزیونی اخیر خود بافورد گفته‌بود که اگروی بمقام رئیس جمهوری برسد در صورت حمله شوروی به‌یوگسلاوی به‌این کشور نیرو نخواهد فرستاد.

فورد نامزد دموکراتها را متهم کرد که از سیاست هایی حمایت میکند که از نظرکشورهای عربی خصمانه است وامکان دارد که این‌کشورها رابه‌آغوش شوروی بیندازد.

۳۰ نفر اعضای شبکه بزرك دزدی فرانسه دستگیر شدند

مارسی - آسوشیتدپرس - پلیس فرانسه دیروز اعلام‌کرد که ۳۰ تن از اعضای یک گروه تبهکار را که از راه فاضلاب موفق به دزدیدن ۸ تا۱۰میلیون‌دلار از بانک «نیس» شدند دستگیر کرده است .

این عده در شهرهای نیس ،مارسی ، مونتلیه ، نیم ، کورسیکا و منطقه پاریس بازداشت شده‌اند . اعضای این‌گروه در روزهای ۱۷ و ۱۸ ژوئیه (۲۶ و۲۷ تیر) گذشته پول های گاو صندوق شعبه نیس بانک «سوسیته ژنرال» را ربودند یک ماه بعد عده دیگری از اعضای همین گروه شعبه دیگر همین بانک در پاریس را در خیابان «ریل‌سن یولی» غارت کردند و در حدود ۵ میلیون دلار پول و برگهای قرضه و جواهر را ربودند .

اخبار کوتاه جهان

کنفرانس یونسکو در افریقا

● نایروبی - رویتر - سازمان تربیتی ، فرهنگی و علمی وابسته به سازمان ملل متحد (یونسکو)دیروزنوزدهمین کنفرانس عمومی خود را در نایروبی پایتخت جمهوری افریقایی کنیا ، آغاز کرد . در آغاز این کنفرانس جوموکنیاتا ، سخن گفت .

نمایندگان شرکت کننده‌در این کنفرانس درباره دو مساله که در دستور کار خود دارد گرفتار اختلاف نظر های شدیدی هستند این دو مساله عبارتند از : آزادی مطبوعات و برابری جهونیسم با نژاد پرستی .

قتل رهبر مخالفان کاسترو

● سان‌خوان-پورتوریکو- آسوشیتدپرس - بنا بر گزارش پلیس پوتوریکو، وراوالنتین رهبرمخالفان کاسترو ، دیشب براثر شلیک دو گلوله کشته شد . هنوز اطلاعات بیشتری در این زمینه انتشار نیافته است .

مرگ در طوفان

● استانبول - آسوشیتدپرس - براثر یورش هوای‌طوفانی که منطقه‌های مرکزی و شرقی ترکیه رادربر‌گرفت، دیروز سه تن کشته شدند. رادیوی دولتی ترکیه دیروز گفت که براثر جریان سیل یك روستائی در قونیه ، واقع در دشت آنوتولی کشته شده است. در همین منطقه دو تن با کامیونی که سفر میکردند طعمه سیل شدند.

اخطار شدید انگلستان به امریکا و آلمان غربی

لندن- خبرگزاریها - بدنبال سقوط بیسابقه قیمت لیره انگلیس کمتاشی از فشار امریکاو آلمان غربی بوده دولت انگلستان اخطار کرد که از ناتو خارج میشود و روزنامه‌های انگلستان نوشتند که خروج انگلیس از ناتو دفاع غرب را بمخاطره می اندازد.

- جمزکالاهان

نخست وزیر انگلستان دیروز با لحنی تند به امریکا و آلمان غربی بعنوان دو کشور از متحدان انگلستان اخطار کردکه اگرکشور وی را بیش‌ازحددر فشار بگذارند ممکن است انگلستان در نقشی که برای مشارکت در ترتیبات دفاعی دنیای باختری ایفا میکند تجدید نظر کند. کالاهان که در یک مصاحبه تلویزیونی سخن میگفت اظهار داشت : اگر ما را آنقدر در فشار بگذارند و در چنان موضعی قرارگیریم که ناگزیرباشیم بین ادامه قبول مسئولیت هایمان ویا گفتن این نکته که متاسفیم ، وضع اقتصادی ما ایجاب میکند که قبل از هرچیز به فکرخودمان باشیم این امر اروپا را در وضع بسیار وخیمی قرار خواهد داد . مفسران انگلیسی سخنان کالاهان را اخطاری واضح به امریکا و آلمان غربی تلقی کرده‌اند بعقیده این‌صاحبنظران نخست‌وزیردولت کارگری خواسته است با این سخنان تفهیم کند که آمریکا و آلمان غربی کشور وی را برای دریافت ۳٫۹ میلیارد دلار اعتباری که قرار است از طرف صندوق بین‌المللی پول پرداخت شودبیش از حد درفشار قیدو شرط های دشوار قرار ندهند. مفهوم ضمنی دیگر اظهارات کالاهان این است اگر وضع بصورتی درآید که انگلستان خود را در برابرفشار هایی کمبه‌آن وارد میگرددناگزیر باید کمتصمیمی بزرگ بگیردممکن است از سهم خود در تامین نیاز های دفاعی پیمان آتلانتیک شمالی بکاهد و اینکاررا برکاستن مخارج مربوط به خدمات اجتماعی و رفاهی در داخل انگلستان ترجیح دهد .

کالاهان گفت: من فکر میکنم‌که آلمان‌غربی ، آمریکا و شایدژاپن مسئولیت هایی در نزد ما دارند. کالاهان سپس بلافاصله اضافه‌کرد که نیروی۵۵ هزار نفری‌انگلستان در آلمان غربی که «ارتش راین» نامیده میشودوجودش برای‌ثبات اوضاع دراروپای مرکزی‌و برای تمام سیاست دنیای باختری‌واجب است .

نگهداری ارتش راین در آلمان غربی برای انگلستان درهر سال ۴۱۳ میلیون لیره استرلینگ خرج برمیداردو مجموع بودجه دفاعی سالانه انگلستان ۶٫۵ میلیارد لیره استرلینگ است .

انگلستان متعهد است‌کهتا بیش از۲۰ سال ارتش راین را درابعاد یک سپاه ۵۵ هزار نفری حفظکند اما بعلت آنکه ۱۴ هزار نفر از نیرو های انگلیس باید دایما در ایرلند شمالی نگهداری شود سالهاست که تعداد نفرات ارتش راین از ۵۵ هزار نفر کمتراست.

مصاحبه کالاهان بدنبال روز سیاه بازار پول لندن، یعنی‌متعاقب وقایعی انجام گرفته که در آن‌روز ارزش‌لیره‌انگلیسی(پونداسترلینگ) را به میزان بی‌سابقه‌ای کاهش داده است .

روزنامه دیلی‌میل در شماره دیروز خود نوشت‌که جمزکالاهان بطور ضمنی به‌آلمان غربی اخطار کرده است که اگر به‌انگلستان کمك نکند تا نقش ارز ذخیره را از پونداسترلینك بگیرد ، لندن چاره‌ای نخواهد داشت که جز آنکه ارتش ۵۵ هزار نفری‌راین را از آلمان غربی خارج کند و اگر این تهدید عملی شودوضع بسیار پر مخاطره‌ای برای دفاع اروپای غربی وتمام دنیای‌باختری بوجود خواهد آمد.

در جلسه دیروز در مجلس عوام ضمنا باردیگر عده‌ای از نمایندگان به‌نشریه ساندی‌تایمز که‌یکی از گزارشهای مهم آن سبب سقوط وحشتناك مظنه پوند استرلینك در روز دوشنبه شده‌بود حمله کردند .

بسیاری‌از سخنرانان ازفراکسیون کارگری پارلمان تاکیدکردند‌که گزارش ساندی تایمز رامهمترین علت بوجود آمدن روز سیاه‌برای لیره انگلیسی میدانند . ساندی تایمز گزارش داده‌بود که‌صندوق بین‌المللی پول و آمریکا بطور پنهانی توافق کرده‌اند که اجازه دهند تا ارزش پونداسترلینك به ۱٫۵ دلار سقوط کند و تنها بعد از آن ۳٫۹ میلیارد دلاراعتباری که انگلستان ازصندوق‌درخواست کرده است پرداخت شود .

هیچ کشوری استقلال ترانسکی را برسمیت نشناخت

کایزر - ماتانزیما نخست‌وزیر سرزمین قبیله‌ای «ترانسکی» در آفریقای جنوبی از کشور های جهان خواسته‌که‌استقلال کشور ترانسکی را برسمیت بشناسند . در جشن استقلال «ترانسکی »که دیروزبرپا شد نماینده هیچیک از کشور های جهان بجز آفریقای جنوبی شرکت نداشت . کشور های آفریقائی اعلام کردند که‌دادن استقلال‌از طرف آفریقای جنوبی به « ترانسکی»یک توطئه علیه سیاهان آفریقای جنوبی است زیرادولت سفیدپوست آفریقای جنوبی باین ترتیب میخواهد تسلط سفید پوستان را بر آفریقای جنوبی تثبیت‌کند. تاکنون هیچیک از کشورهای جهان استقلال ترانسکی‌رابرسمیت نشناخته است .

در عکس که از مراسم جشن استقلال گرفته شده « ماتانزیما » نخست‌وزیر « ترانسکی » و همسرش هنگام خواندن سرود استقلال دیده میشوند . عکس رادیوئی آسوشیتدپرس

عربستان باافزایش قیمت نفت موافقت کرد

مونترو (سوئیس) - خبرگزاریها-یک وزیرعربستان سعودی دیروز در مونترو (سوئیس) گفت‌که‌دولت متبوع وی با حصول افزایشی جدید در قیمت نفت خام موافقت خواهد کرد چون تورم جاری همچنان از قدرت خریدکشور های صادر کننده‌نفت میکاهد ،

علوی درویش کیال وزیر ارتباطات عربستان سعودی دیروز در یکسمینار اقتصادی اعراب واروپائیان در مونترو اظهار داشت که عربستان سعودی خواهان حفظ ثبات قیمت نفت است اما برای آنکه بتوان با فشار های تورمی مبارزه کرد دولت سعودی‌در جلسه آینده‌وزیران کشورهای عضو اوپک که در دسامبر امسال تشکیل خواهد شد از حدوث یک افزایش مختصردر قیمت نفت‌خام پشتیبانی‌خواهد کرد.

رهبران سالخورده شوروی بدون‌تغییر باقی ماندند

مسکو - یونایتدپرس - کمیته مرکزی قدرتمند حزب کمونیست شوروی دیروز (سه‌شنبه) اجلاس دو روزه خود را پایان داد و برخلاف شایعاتی که طی هفته های اخیردرمحافل دیپلماتیک‌مسکو سرزبانها افتاده بود ، حدوث تغییری را در ترکیب دستگاه رهبری‌حزب‌کمونیست شوروی که‌درزیر سلطه‌مردان‌سالخورده قراردارد اعلام نکرد .

یکی از دیپلماتهای مقیم مسکو دیروز گفت که درنگاه اول چنین بنظر میرسید که دفتر سیاسی‌کمیته مرکزی‌حزب شوروی تصمیم گرفته است‌که مسئله جانشینی را فعلا مطرح نکند .

۱۰ میلیون مردم شانگهای از کوفنك حمایت کردند

هنگکنگ- خبرگزاری‌فرانسه- ده میلیون مردم شانگهای‌ضمن یک پیام پشتیبانی از کوفنگ گروه ضد حزبی خانم چیانگ چینگ را به‌طرفداری ازسرمایه داری متهم کردند .

در این پیام که در یک متینگ عظیم تصویب شده بیوه مائو و همدستانش به تجدید نظر طلبی ضد انقلابی و گرایش‌به رژیم سرمایه‌داری‌متهم شده‌اند.

از سوی دیگر گزارش های رسیده از پکن حاکی است که صدها نفر از استادان و دانشجویان و کارمندان‌دانشگاه «پیتا» که از پیشاهنگان انقلاب فرهنگی بشمار میروند گروهی از رهبران خودرابااتهام‌ارتکاب «جنایت»وبویژه ارتباط‌باگروه چیانگ چینگ‌به‌پای‌میز محاکمه علنی کشیده‌اند در روزنامه های دیواری‌که در شانگهای انتشار یافته دبیر اول کمیته مرکزی حزب ورهبر کمیته انقلابی دانشگاه بنام «وانگ لیان - لونگ» وسه‌نفر دیگر از رهبران مورد انتقاد شدید قرار گرفته‌اند.

«وانگلیان - لونگ» متهم شده است که پس از مرگ چوئن‌لای با تشکیل جلسات سری دانشجویان را تشویق میکرد که ازشرکت ازعزاداری نخست‌وزیرفقید چین‌خودداری کنند . این عده همچنین متهم شده‌اند که بنفع خانم چیانگ چینگ و همدستانش به تبلیغات دامنه‌داری دست زده بودند .

سران عرب درمورد صلح لبنان بتوافق رسیدند

قاهره - خبرگزاری فرانسه - رویتر- هشتمین کنفرانس عالی سران‌کشور های عربی باتصویب‌قطعنامه هائی‌در باره بحران لبنان وتقویت همبستگی کشورهای عربی وپشتیبانی از سازمان آزادی بخش فلسطین‌بکار خود پایان داد.

در اعلامیه نهائی کهدر پایان‌دومین جلسه سری کنفرانس انتشار یافت گفته میشود که همه هیئت های نمایندگی باستثنای هیئت نمایندگی‌عراق تصمیمات‌کنفرانس ریاض را درباره بحران لبنان پذیرفته‌اند. دیگرقطعنامه های کنفرانس باتفاق آراء شرکت کنندگان از جمله هیئت نمایندگی عراق تصویب شده است.

بموجب این‌قطعنامه ها کشور های عربی به تمامیت امکانات خود در نوسازی لبنان شرکت خواهند کرد و یک صندوق ویژه برای تامین هزینه نگهداری نیروهای «امنیتی» عرب درلبنان تاسیس خواهد شد.

این صندوق‌زیرنظارت‌الیاس‌سرکیس رئیس‌جمهوری لبنان قرار خواهد داشت.

کشور های عربی شرکت کننده درکنفرانس ازدیگر کشور های عرب میخواهند که یک کمک فوری بدولت لبنان وسازمان آزادی بخش فلسطین بدهند.

ازسوی دیگر پادشاهان وروسای جمهوری‌کشورهای عربی علاقه خود را به‌همبستگی‌اعراب ولزوم اجرای فوری منشور همبستگی عرب راکه درسال ۱۹۶۵ در کنفرانس عالی‌کازابلانکا تصویب شده تائید کردند.

مدت فعالیت صندوق کمک به‌لبنان‌شش ماه خواهد بود و در پایان‌این مدت درصورت درخواست‌رئیس جمهوری لبنان برای شش ماه دیگر تمدید خواهد شد.

در اعلامیه کنفرانس عالی سران عرب هیچگونه اشاره‌ای به‌جزئیات نیروی بازدارنده عربی که مامور نظارت‌براجرای آتش بس و اجرای قرار داد ۱۹۶۹لبنان وفلسطین خواهد بود و همچنین ملیت‌واحدهای نظامی که این نیرو را تشکیل خواهند داد نشده است.

دومین‌جلسه‌سری کنفرانس عالی عرب که باشرکت سران ونمایندگان ۲۰ کشور عربی تشکیل شد دوساعت طول کشید ومحمود ریاض‌برای مدت شش سال دیگر به دبیرکلی اتحادیه عرب انتخاب شد.

پرزیدنت انور سادات ضمن نطق کوتاهی پس از پایان هشتمین کنفرانس عالی سران عرب گفت‌قطعنامه‌های کنفرانس گام مهمی در راه آزادی وبازگرداندن حقوق ملت فلسطین بشمار میرود.

سادات اضافه کرد که هدف این قطعنامه ها باز- گرداندن‌اوضاع بحال عادی در لبنان وحفظ حاکمیت استقلال تمامیت ارضی و وحدت ملی این‌کشور و پشتیبانی از مقاومت فلسطین برهبری سازمان آزادی بخش‌فلسطین است.

رئیس جمهوری مصر پس از اظهار سپاسگزاری‌از رهبران کشور های عربی بخاطر تلاشی که برای جلوگیری ازخونریزی درلبنان بعمل آوردند تاکیدکرد که آشتی ملی درلبنان دومین قدمی خواهد بود که در راه برقراری‌صلح درلبنان برداشته خواهد شد.

حمایت ازفلسطین

رئیس جمهوری مصر اضافه کرد: حمایت از سازمان مقاومت فلسطین وفراهم ساختن امکانات لازم برای اینکه مقاومت فلسطین بتواند وظیفه ملی خود را انجام دهد تصمیمات مثبتی است که این سازمان رادر تحقق بخشیدن به هدف های ملی‌اش تقویت خواهد کرد.

سپس سادات ضمن درود به ملت های سرزمین های اشغالی ازعملیات‌آنهادر ایستادگی در برابرتجاوزات اسرائیل ستایش کرد و بااشاره بتجاوزات اخیراسرائیل آن را تهدید وخیمی علیه ملت عربتوصیفکرد.

سادات گفت ما باید در برابر این تجاوزات ایستادگی کرده حاکمیت ملت لبنان و شرافت و افتخار عرب را نجات داده وباسرائیل اجازه ندهیم زندگی فرزندان‌مان ، حقوق ملت‌مان وامنیت سرزمین های‌مان را بیش از این تهدید کند.

سادات ضمن بحث از نیروی صلح عربی (کلاه سبز ها)تاکید کرد که این‌نیروهاکه به‌عادی‌کردن اوضاع لبنان و تقویت روابط لبنان و فلسطین کمک خواهد کرد نمودار قاطعیت ملل عرب برای کمک بیک کشور عربی است .وی در پایان تاکید کرد که کنفرانس عالی قاهره ثابت کرد که همبستگی اعراب و فشردگی صفوف اعراب پایه اصلی ووسیله منحصر بفرد دفاع از حقوق ملت عرب است .

درپایان دومین جلسه کنفرانس اعلامیه جداگانه‌ای که ضمیمه قطعنامه های هشتمین اجلاس پادشاهان و روسای جمهوری عربی است در قاهره انتشار یافت.

در این اعلامیه تاکید شده است که پادشاهان وروسای جمهوری کشور های عربی معتقد شده‌اند برای تامین‌تضمین حفظ آتش‌بس درلبنان و پایان دادن به نبرد بهر شکلی که باشد نیروهای امنیتی عرب را بطوری تقویت کنند که به صورت یک نیروی بازدارنده زیر فرماندهی پرزیدنت الیاس سرکیس درآیند.

پادشاهان وروسای جمهوری عرب باتفاق آراء باتقسیم لبنان خواه بصورت دفاکتو و خواه بشکل «دژور» ویا بطور ضمنی مخالفت کرده و متعهد شده‌اند وحدت ملی و امنیت منطقه‌ای و تمامیت ارضی لبنان را حفظ کنند واز هر گونه مداخله خارجی در امور این کشور جلوگیری کنند.

آنها همچنین بادقت و علاقه کامل اوضاع جنوب‌لبنان را بررسی کرده و از تجاوز اسرائیل به سرزمین های‌لبنان وتمایلات توسعه طلبی های تل‌اویو عمیقا اظهار نگرانی کرده‌اند .

کنفرانس قاهره همچنین یک کمیته چهارجانبه از نمایندگان مصر ،عربستان سعودی و کویت برای نظارت در اجرای قرارداد های قاهره تشکیل داده‌اند .

ازسوی دیگر محمود ریاض دبیر کل اتحادیه بطور ضمنی تاکید کرد کمواحد های نظامی سوریه ، یمن شمالی، یمن جنوبی ، امارات متحده عربی ، عربستان سعودی ، لیبی وسازمان آزادی بخش فلسطین آمادگی خود را برای شرکت درنیروی بازدارنده عربی در لبنان اعلام کرده‌اند . بااینحال ریاض ازهرگونه توضیحی درباره جزئیات این نیرو ها و اینکه بالاخره کدامیک از کشور های عربی در تشکیل این نیرو شرکت خواهند کرد خودداری نمود و همینقدر گفت که رهبران کشور های عربی باتشکیل این قوا بفرماندهی الیاس سرکیس موافقت کرده‌اند .

محمود ریاض گفت الیاس سرکیس درخواست کرده است که واحد های بیشتری به‌لبنان فرستاده شودو کشوری کمایل باعزام قسمتی از نیرو های خود به‌لبنان باشد باید مستقیما با رئیس جمهوری این کشور تماس بگیرد .

دبیر کل اتحادیه عرب فاش کرد که تاکنون تنها ۶۲ میلیون و پانصد هزار دلار برای تامین هزینه این نیرو ها که برای مدت شش ماه به‌لبنان فرستاده میشوند جمع‌آوری شده است . درحالیکه هزینه نگهداری نیرو های بازدارنده عربی به ۹۰ میلیون دلار تخمین زده شده است .

عربستان سعودی و کویت هریک به‌تنهائی بیست در صداین مبلغ را تامین خواهند کرد.

در بیروت کامیل شمعون باردیگر تاکید کرد که باورود نیروهای بازدارنده عربی به‌مناطق زیر کنترل محافظه‌کاران شدیدا مخالف است . وزیر کشور لبنان در پاسخ سئوالی گفت که‌از تحولات اوضاع در جنوب لبنان هیچگونه‌اطلاعی ندارد .

دیروز برای نهمین روز متوالی جبهه های جنگ لبنان در انتظار تصمیم کنفرانس عالی سران عرب آرام‌بود .

رادیو صدای لبنان گزارش داد که اوضاع در جنوب این کشور همچنان آشفته و «انفجاری» است و نیروهای محافظه‌کار بدریافت کمک از اسرائیل ادامه میدهند.

موشك ضد تانك برای چپ گرایان لبنان

بیروت - رویتر - رادیوی‌تحت کنترل راست گرایان لبنانی دیروز تائید کرد که نیروهای‌چپگرا بتازگی تعدادی موشک‌ضدتانک ازنوعی که فقط در نیروهای مسلح کشورهای عضو پیمان ورشو به‌کار میرود دریافت کرده‌اند. همین رادیو جبهه آزادیبخش اعراب‌راکه هوادار عراق است‌مسئول نقض آتش‌بس دربیروت و حومه آن معرفی‌کرده و افزوده است که حدود۱۱ هزار سرباز عراقی در جنگ‌های لبنان در کنار نیروهای چپگراشرکت داشته‌اند.

انزوای عراق درکنفرانس سران

بیروت - خبرگزاری فرانسه - ناظران سیاسی در بیروت ضمن تفسیر نتایج کنفرانس سران عرب اظهار داشتند انزواطلبی عراق در این کنفرانس بی‌شک مهمترین حادثه سیاسی در سطح جهان عرب پس از اکتبر ۱۹۷۳ بشمار میرود.

عراق در بین ۲۰ کشور عضو اتحادیه عرب تنها کشوری بود که با قرارداد ریاض درباره بحران لبنان مخالفت کرد.

این ناظران اضافه کردندکه‌هشتمین‌کنفرانس سران عرب بین بغداد که میخواهد مرکز ثقل‌همه جنبش‌های عربی رادیکال و انقلابی بشودو ریاض که مصمم است‌درمیان اعراب نقش رهبری اخلاقی خود رابازیابد با اکثریت عظیم روش واقع بینانه ملک خالد را انتخاب کرده است.

سوریه درجنگ جنوب لبنان بحمایت از فلسطینی‌ها برخاست

بیروت- خبرگزاریها -اوضاع در جبهه‌های جنگ داخلی لبنان دیروز بطورکلی آرام بود ولی نشر گزارشهایی که حاکی از موافقت سوریه برای رساندن تدارکات جنگی مورد نیاز واحد های ارتباط ازدست داده‌فدائیان فلسطینی در نزدیکی مرزاسرائیل جنبه تازه‌ای به‌جنگ داده است سوریه این روش جدید راهنگامی در پیش میگیرد که قبل از آن طی ماه‌های متمادی دوشادوش نیروهای دست‌راستی مسیحیان لبنانی برضد فدائیان فلسطینی و یاران مسلمان لبنانی آنها نبرد کرده است

رادیوی صدای لبنان که در کنترل دست‌راستی ها قرار دارد دیروز گزارش‌داد‌که فرماندهان نیروهای مسیحی پریشب تصمیم گرفته‌اند که برای دفاع ازنواحی تحت‌کنترل مسیحیان یک‌نیروی بازدارنده مستقل بوجود آورند. مناطقی که در این گزارش مورد نظر بوده شامل غرب‌عرقوب و قسمتی از اراضی غرب کوه هرمون است در نواحی اخیرالذکر مدتی است‌که ارتباط فدائیان فلسطینی بدنبال تعرضی که از طرف نیروهای مسیحی و طبق گزارشهای بدست آمده‌باپشتیبانی ارتش اسرائیل صورت گرفته‌بود با یکدیگر قطع شده است .

دیروز روزنامه موثق الانوارچاپ بیروت گزارش دادکه حافظ‌اسد رئیس جمهور سوریه روز یکشنبه این هفته بایاسرعرفات رئیس سازمان آزادی بخش فلسطین توافق کردندکه تعدادی کمیته‌ های مشترك نظامی بوسیله‌سوریه وفلسطینی ها تشکیل شود تا جلوی رخنه نیرو های اسرائیلی را بجنوب لبنان بگیرد.

در قاهره رهبران ونمایندگان عراق و یمن جنوبی‌والجزایر و سازمان آزادی بخش فلسطین‌زیر بار قبول طرحی‌که هفته گذشته در ریاض تهیه شده و ترکیب تعداد نفرات نیروی صلح‌مشترك اعراب در لبنان را تعیین میکند نرفته‌اندواین ناسازگاری‌مخصوصا مربوط به‌تعداد نیروهای سوریه در نیروی صلح اعراب است .

منتشرشد: راهنمائی و مشاوره کودک درمدرسه
تالیف : ایزابل کلارك‌ماك‌لین
ترجمه: دکتر رضاشاپوریان
مؤسسه انتشارات امیرکبیر

دنیای ورزش شنبه‌ها منتشر میشود

آگهی اجاره نفت‌فروشی
پایگاه‌هوائی شیراز مغازه‌نفت فروشی‌موجود رابه اجاره واگذارمینماید، پیشنهاد دهندگان‌می توانند بامراجعه به‌شعبه‌تهیه‌ودریافت برگ‌شرائط وبازدید ازمحل پیشنهادات خودرا تاساعت ۹ صبح روز۱۹ر۸ر۲۵۳۵ به‌آجودانی‌پایگاه تحویل ورسید دریافت نمایند.
پایگاه‌هوائی شیراز

نیروی دریائی شاهنشاهی
اطلاعیه نیروی دریائی شاهنشاهی
پذیرش دانشجو برای طی دوره دانشکده افسری نیروی زمینی شاهنشاهی بدینوسیله باطلاع‌میرساند داوطلبینی که درآزمون‌ورودی‌دانشکده افسری نیروی زمینی شاهنشاهی‌جزو سهمیه نیروی دریائی شاهنشاهی و ژاندارمری کشور شاهنشاهی قبول شده ولی بعلت تمام شدن سهمیه پذیرفته نشده‌اند سریعا جهت تکمیل پرونده واعزام بدانشکده خودرا به مدیریت استخدام نیروی دریائی شاهنشاهی معرفی نمایند.
ضمنا کلیه دارندگان‌دیپلم ریاضی وطبیعی که تاکنون درآزمون شرکت نکرده‌اندمیتوانندجهت‌ثبت‌نام‌وشرکت در آزمایش ورودی بمدیریت استخدام نیروی دریائی شاهنشاهی واقع در خیابان سپهبد زاهدی مراجعه نمایند.

از آثار علی‌دشتی
منتشرشد:
-خاقانی شاعری دیر آشنا چاپ دوم
-جادو چاپ چهارم
-دمی باخیام چاپ سوم
مؤسسه انتشارات امیرکبیر

آشپزخانه‌های چوبی
ساخت کارخانه‌های راسیو نال آلمان غربی
درب‌های پیش‌ساخته چوبی
ساخت کارخانه‌های برینسل آلمان غربی
مبلهای انگلیسی،فرانسوی،ایتالیائی
غرفه شرکت ان.کا.گ
سالن‌شماره۱۷ نمایشگاه بین‌المللی تهران
زیباترین - شیک‌ترین- بادوام‌ترین آشپزخانه‌های چوبی، دربهای پیش ساخته و مبل‌های انگلیسی،فرانسوی‌و ایتالیائی برای قبول سفارش های کلی و جزئی .

شرائط ارتقاء گروه کارمندانی که مدرک دانشگاهی ندارند

۱ دیپلمه‌ها با ۲۰ سال تجربه به به گروه ۱۰ ارتقاء مییابند
۲ مدرک تحصیلی دانشگاهی از شرائط احراز۱۰ طبقه‌شغلی حذف شد
۳ دوره آموزش ضمن خدمت برای ارتقاء کارمندان تعیین شد

مقررات ارتقاء گروه چندین هزار نفر از کارمندانی که مدرک تحصیلی دانشگاهی از شرایط احراز طبقات شغلی آنها حذف شده است اعلام شد.

با حذف مدرک تحصیلی دانشگاهی از شرایط احراز طبقات شغلی طرح طبقه بندی مشاغل ، کارمندان دیپلمه‌دولت میتوانند با ۲۰ سال تجربه تا گروه ده استخدامی ارتقاء یابند .

حذف مدرک تحصیلی دانشگاهی از شرایط احراز ۸۰ طبقه شغلی طرح طبقه‌بندی مشاغل دولتی در شورای سازمان امور اداری و استخدامی کشور تصویب و برای اجراء به وزارتخانه ها و موسسات دولتی ابلاغ‌شد. از آنجا که چندی قبل درتعیین شرایط احراز برخی‌از طبقات شغلی مشاغل کامپیوتری و مهندسی و فنی‌نیز رعایت‌حذف مدرک تحصیلی دانشگاهی‌شده بود، در حال حاضر حذف مدرک تحصیلی دانشگاهی از شرایط احراز ۱۰۵ طبقه‌شغلی در شورای سازمانی امور اداری و استخدامی کشور تصویب و برای اجرا به وزارتخانه‌ها و موسسات‌دولتی ابلاغ شده است .

سه دوره آموزشی

یک مقام آگاه در سازمان امور اداری و استخدامی کشور درمورد اجرای‌ضوابط حذف مدرک‌تحصیلی‌دانشگاهی از شرایط احراز طبقات‌شغلی درمورد کارمندان‌وزارتخانه‌ها و موسسات دولتی و اصلاح احکام استخدامی آنها برای ارتقاء به طبقات و گروه های شغلی بالاتر به خبرنگارروزنامه اطلاعات گفت :

کارمندانی که از طبقات‌شغلی تحت تصدی آنها،مدرک‌تحصیلی دانشگاهی حذف است ، برای ارتقاء به طبقات شغلی بالاتر باید حتما دوره‌های آموزش ضمن خدمت در نظر گرفته شده برای هریک از این‌مشاغل را طی کنند . همچنین باید طبقه شغلی یا پست سازمانی بالاتر بدون تصدی برای‌ارتقاء اینگونه از کارمندان وجود داشته باشد ، و در مرحله آخر باید کارمند از لحاظ معلومات مورد لزوم برای تصدی شغل جدید از عهده امتحان ارتقاء گروه برآید .

این مقام اضافه کرد: برای آموزش ضمن خدمت‌کارمندانی که مدرک تحصیلی دانشگاهی از شرایط احراز طبقات شغلی آنها حذف شده است ، سه دوره آموزشی در نظر گرفته شده است و این دوره‌ها در حقیقت جایگزین مدرک‌تحصیلی شده‌اند .

دوره‌های آموزشی‌فوق‌عبارتند از :

● دوره مقدماتی برای داوطلبان ورود بخدمت رسمی دولت که دارای گواهی‌نامه تحصیلات متوسطه هستند و هیچگونه سابقه تجربی‌ندارند.

● دوره متوسطه یا تکمیلی برای کارمندانی که دارای گواهی‌نامه تحصیلات متوسطه هستند و ۶سال سابقه تجربی مربوط دارند و دوره‌مقدماتی را نیز قبلا گذرانیده‌اند .

● دوره پیشرفته برای کارمندانی که دارای‌گواهینامه تحصیلات متوسطه هستند و ۲۰ سال سابقه تجربی مربوط دارند و دوره‌های آموزشی مقدماتی و تکمیلی را نیز قبلا گذرانیده و عهده‌دار مشاغل سرپرستی و مدیریت هستند .

هم‌اکنون بررسی برای تجدید نظر در شرایط احراز بیش‌از دو هزار طبقه شغلی طرح طبقه‌بندی مشاغل شروع شده است و در این بررسی هریک از مشاغلی که تشخیص داده شود برای انجام وظایف آنها احتیاجی بمدرک تحصیلی دانشگاهی نیست ، این مدرک از شرایط احراز آن حذف خواهد شد .

بررسی کامل در مورد تجدید نظر در شرایط احراز بیش‌از دوهزار طبقه شغلی طرح طبقه‌بندی ۲ الی ۳ سال طول خواهد کشید .

۲۴ رشته شغلی که حذف مدرک تحصیلی دانشگاهی از شرایط احراز ۸۰ طبقه شغلی آنها در شورای سازمان امور اداری و استخدامی کشور تصویب و برای اجراء به وزارتخانه‌ها و موسسات‌دولتی ابلاغ شده عبارتست از : مدیر کار و امور اجتماعی،متصدی کار و امور اجتماعی ، مدیر امور ثبت احوال ، متصدی امور ثبت احوال ، بازرس امور ثبت احوال ، کارشناس اشتغال و کاریابی ، متصدی اشتغال و کاریابی ، مسئول پذیرش و مدارک پزشکی ، مدیر امور پستی ، کارمندامور پستی ، کارگزین ، متصدی امور دفتری ، بایگان ،منشی ، کارپرداز ، انباردار، کارشناس امور تعاونی ، تکنیسین امور تعاونی، تکنیسین آمار،مسئول روابط عمومی ، مدیر امور دینی ، متصدی اوقاف ، مدیر دفتر قضائی و تقریرنویس .

گشایش نمایشگاه در دانشگاه ملی ایران

از سلسله برنامه های‌دانشگاه ملی‌ایران بمناسبت آئین ملی بزرگداشت‌پنجاه سال‌شاهنشاهی پهلوی نمایشگاه سمعی‌وبصری در مورد تحولات آموزشی ، صنعتی‌و کشاورزی‌وروزگذشته در محل کتابخانه مرکزی این دانشگاه افتتاح شد .

در جلسه افتتاحیه رئیس‌و معاونان دانشگاه و جمعی از استادان وکارکنان ودانشجویان حضور داشتند .

بمناسبت سالروز میلاد شاهنشاه آریامهر عصر دیروز نمایندگان استادان ودانشجویان وکارکنان دانشگاه ملی ایران پیکره‌شاهنشاه را واقع‌در میدان‌محوطه سازمان مرکزی گلباران کردند. در این مراسم پروفسور عباس صفویان رئیس دانشگاه نیز حضورداشت

پیداشده

برگ معافیت دائم و برگ‌پایان تحصیلی بنام خانم سیمابخش‌زاد محمودی صادره ازمعمسرا در خیابان رباط کریم‌پیداشده صاحب آن‌برو‌زنامه‌اطلاعات شعبه‌آگهی‌ها مراجعه و دریافت نماید.

اطلاعات ونیازمندیهای عمومی

نرخ ارز

نرخ فروش امروز ارزها در بانک‌ملی ایران

دلار آمریکا ۷۰٫۷۵ ریال- لیره انگلیس ۱۱۷٫۴۵ ریال- مارک آلمان فدرال ۲۹٫۳۵ریال - فرانک سویس ۲۹ ریال - فرانک فرانسه ۱۴۳٫۰ ریال - یکصد لیر ایتالیا ۸٫۲۰ریال- یکصدین ژاپن ۲۴٫۲۵ ریال - دینار کویت ۲۴۴٫۵ ریال - دینار عراق ۲۴۱٫۵ ریال .

مسکوکات

ربع‌پهلوی ۷۰۰ ریال ، نیم پهلوی ۱۳۵۰ ریال یک پهلوی ۲۶۰۰ریال ، دو ونیم پهلوی ۶۵۰۰ریال،پنج‌پهلوی ۱۳۰۰۰ ریال

تلفنهای ضروری

تصادفات راهنمائی و رانندگی۳۳۳۳۳۳- ۳۴۴۳۴۴ ستاد مبارزه باگرانفروشی ۴۷ تا ۸۹۲۱۴۰ بیمه ایران (۲۴ ساعته) ۳۰۴۰۲۶ - ۶۴۳۰۱۴ .

کمیته‌ملی‌حمایت از مصرف کننده -۸۵۴۷۴۷ - ۸۵۴۸۴۸ ۹۵۶۷۶۷

اطلاعات فرودگاه ۶۴۳۰۱۴ هواپیمائی ملی ۹۱۱۳۱۵ - ۹۱۱۳۱۴ - ۹۱۱۳۱۳ - هواپیمائی ملی پرواز های خروجی ۶۴۳۰۱۳ - ۶۴۳۰۱۴ - آتش نشانی تهران۶۴۴۴۴۴ - آتش‌نشانی شمیران۲۷۷۷۷۲و ۲۷۷۷۷۱ مرکز اورژانس ۱. ۶۶۹ و ۶۶۹۹۲۱

مرکز اطلاعات مسمومیت - های‌آسیب دیدگان حوادث ۶۶۹۹۲۱

مرکز مبارزه با خودکشی- ۹۲۶۶۰۰ - ۹۲۱۷۰۰

مرکز اطلاعات و درمانگاه ۶۶۰۵۵۱

یک پل هوائی دیگر در تهران متولد شد!

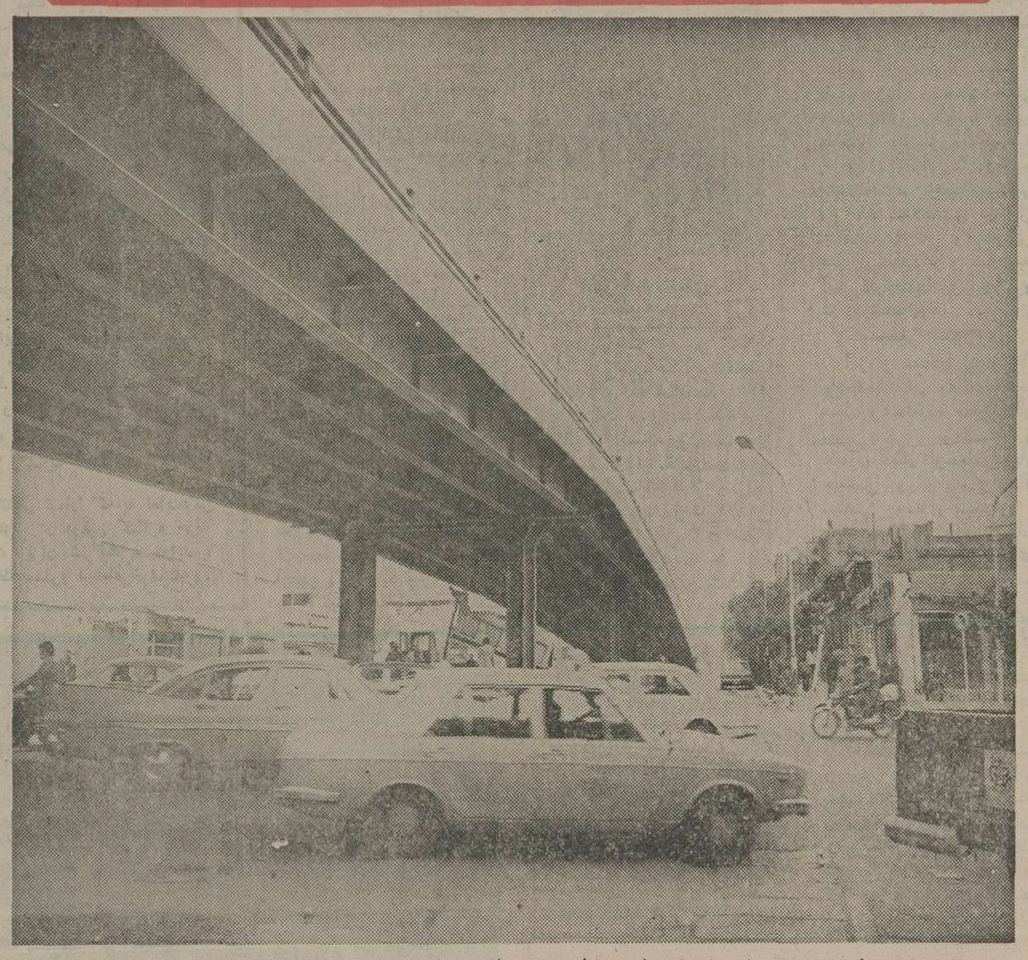

از صبح امروز بهره‌برداری از پل‌هوائی تقاطع شاهرضا ـ سپاه با حرکت اتومبیل‌ها از روی آن شروع شد و به‌این ترتیب پل هوائی تازه‌ای در تهران متولد شد !
این پل هوائی دارای ۳ باند برای رفت‌وآمدوسائط نقلیه است و ۲۰۰ مترطول و ۱۰٫۵متر عرض‌دارد .

شاهنشاه: باید قوانین دوران انقلاب هرچه‌زودتر تدوین شود

شاهنشاه آریامهر دیروزهمراسم سلام در پاسخ تبریکات مقامات و گروه های مختلف مطالبی عنوان‌کردند که‌بسیاری از آن رهنمودهائی برای‌آینده محسوب میشود .

شاهنشاه در موقع عبور از مقابل صفگروه بررسی‌مسائل ایران فرمودند :

باید روحیه این گروه را حفظ کنید و در برابر صف اعضاء کمیته ملی بیکارجهانی با بیسوادی گفتند : مطالبی‌که در مصاحبه اخیر راجع به کمیته‌ملی‌بیکاریابیسوادی گفتم با همکاری حزب رستاخیز ملت ایران وکمک داوطلبانه مردم این برنامه بطور وسیعتر پی‌گیری شود .به عرض‌رسید برنامه جامعی براساس عدم تمرکزومشارکت گروهی‌همکاری حزب رستاخیز ملت ایران و دیگر سازمان های دولتی‌وملی در چهارچوب طرح جهاد بخصوص در روستاها کمیته های محلی‌دردست اجراست.

مسئولیت بیشتر

شاهنشاه در پاسخ تبریکات آقای هویدا در سمت‌دبیر کلی حزب رستاخیزو از جانب‌حزب فرمودند :

افرادی که در دفتر سیاسی حزب عضویت دارند به دلیل تجاربی که در کار های‌مملکتی کسب کرده‌اند باید مسئولیت بیشتری‌بعهده گیرندومسئولیت دفتر سیاسی حزب باید بیشتر شود .

شاهنشاه بااشاره به‌تغییرات مواد اساسنامه فرمودند این تغییرات گردش‌کار رادر حزب آسانتر خواهد کرد و اضافه کردند مردم با ایمان‌و علاقه وارد فعالیت های حزبی می‌شوند .

قوانین دوران انقلاب

شاهنشاه در مقابل صف قضات فرمودند : قوانینی که برای دادگستری‌دوران انقلاب لازم است باید هرچه زودتر تدوین شود .

شاهنشاه به تبریکات آقایان مهندس شریف امامی رئیس مجلس سنا و مهندس عبداله ریاضی رئیس مجلس شورای ملـــی نیز پاسخ فرمودند و در پاسخ تبریکات نمایندگان اقلیت های مذهبی اظهار تشکر فرمودند وازآنان درباره میزان جمعیت اقلیت‌ها ووضع زندگی‌و اقتصادی‌آنان پرسش‌هائی فرمودند که پاسخ های لازم به عرض رسید .

در شرفیابی نمایندگی های سیاسی دول خارجی در دربار شاهنشاهی بحضور شاهنشاه آریامهر ، سفیر شوروی در دربار شاهنشاهی‌به عنوان‌مقدم السفرا معروض داشت :

اعلیحضرتا .. به مناسبت‌روز ملی ایران روز ولادت آن اعلیحضرت‌بسیار خوشوقتم‌که تبریکات صمیمانه خود و نیز به عنوان مقدم‌السفرا تبریکات صمیمانه همکاران محترم‌خودم و همچنین تبریکات صمیمانه نیکـــلای پادگورنی صدر هیئت‌رئیسه شورای‌عالی اتحاد جماهیر شوروی را تقدیم دارد .

مانند سال های گذشته در سال ۲۵۳۵ کهسال بزرگداشت پنجاهمین‌سال شاهنشاهی‌است ایران تحت رهبری اعلیحضرت در اجرای برنامه عمرانی‌پنجم وگسترش‌پیوند های‌بین‌المللی‌اش پیروزی های جدیدی بدست آورده است .

با استفاده ازفرصت کنونی مایلم از طرف خودو روسای هیئت های دیپلماتیک برای اعلیحضرت همایون شاهنشاه و علیاحضرت شهبانو و والاحضرت همایون ولیعهدو سایر اعضای خاندان جلیل سلطنت‌و همچنین برای‌بهروزی وپیروزی مردم ایران بهترین آرزو های خود را بیان‌دارم.

شاهنشاه آریامهر فرمودند :

آقای مقدم‌السفرا: ازشادباش هائی که بمناسبت سالروزتولد ما از جانب حضرت صدر هیت رئیسه‌شورای عالی‌اتحاد جماهیر شوروی سوسیالیستی و شخص خود و به نمایندگی از طرف روسای‌نمایندگی های سیاسی در دربار شاهنشاهی اظهار داشتند کمال تشکر را داریم و به نوبه خود برای همه سران مالیقدر کشورهائی که شماوهمکارانتان باشایستگی نمایندگی آنها را در دربار شاهنشاهی بعهده دارید‌آرزوی موفقیت و شادکامی روزافزون میکنم .

خوشوقتم که اکنون روابط بین‌المللی کشور ما از نظر همکاری و حسن تفاهم مثبت وسازنده در شرائط کاملاعالی قرار دارد .

سیاست خارجی ما بطوری که خود شما ازنزدیک‌اطلاع دارید براساس تقویت‌هرچه بیشتر صلح و همزیستی و تفاهم جهانی و پشتیبانی از سازمان ملل متحد استقراریافته است .

در زمینه اقتصادی نیز ماطبعا خواستار همکاری روزافزون با همه کشور های دوست هستیم که برگزاری موفقیت‌آمیز چهارمین نمایشگاه بین‌المللی تهران در روز های کنونی نمونه‌ای از آن‌است.

صمیمانه امیدواریم‌که این‌روح همکاری و سازندگی در راه تامین مصالح عالیه همه جامعه انسانی بصورت عامل اصلی روابط بین‌المللی درآید .

از جانب شهبانو وولیعهد ایران و افراد خاندان سلطنتی و از جانب همه ملت ایران از بابت بیانات محبت آمیزی که‌از طرف خود و همکارانتان‌ابراز داشتید تشکر میکنم .

تمدید ثبت نام برنامه نویسی کامپیوتر

چون کلاسهای برنامه نویسی فشرده و عادی شامل اصول مقدماتی کامپیوتر-شمای عملیاتی- برنامه نویسی کوبول(بصورت عملی) در تاریخ۸/۱۰تشکیل میگردد لذا علاقمندان میتوانند تاتاریخ فوق جهت ثبتنام بمرکز آموزش کامپیوتر آتومیشن (نیک)دارنده امتیاز رسمی واقع در خیابان پهلوی چهارراه امیر اکرم ساختمان کوروش طبقه دوم مراجعه نمایند. تلفن ۶۴۹۲۵۸ آ-۲۴۶۶۸

دنیای ورزش شنبه‌ها منتشر میشود

اطلاعیه

نمایندگی انحصاری قفلهای معروف

زایس ایکون

(ساخت آلمان غربی)

باطلاع میرساند که سری کامل قفل ولوازم درو پنجره زایس ایکون که مدتی کمیاب بود وارد و هم اکنون در فروشگاههای معتبر قفل و لولا عرضه میشود .

ضمنا غرفه محصولات‌زایس ایکون‌در نمایشگاه بین‌المللی تهران (سالن آلمان غربی) جهت بازدید شما دایر است

برای شهرک های خارج از محدوده ارزش معاملاتی تعیین میگردد

بررسی پیرامون تغییر و تثبیت ارزش معاملاتی زمین وساختمان

بررسی پیرامون تغییر و تثبیت ارزش معاملاتی زمین و ساختمان تهران ،شمیران و شهرری از ماه آینده در کمیسیون تقویم املاک که در وزارت امور اقتصادی‌و دارائی تشکیل میگردد آغاز خواهد شد .

این بررسی تا اسفند ماه امسال بطول می‌انجامد ودر این مدت کمیسیون تقویم املاک ضمن بررسی وضع معاملات ، ارزش معاملاتی زمین وساختمان در تهران، شمیران و شهرری را برای سال ۲۵۳۶ تعیین خواهد کرد.

مطابق قانون مالیات های مستقیم ارزش معاملاتی زمین و ساختمان تهران و شهرستانها سالی یکبار از سوی کمیسیون تقویم‌املاک مورد بررسی قرار میگیردو این کمیسیون تصمیمات‌لازم را بمنظور تغییر و یا تثبیت ارزش معاملاتی اتخاذمیکند. بهمین منظور همزمان با تشکیل کمیسیون تقویم املاک تهران ، شمیران و شهرری در سایر شهرستان ها نیز کمیسیون تقویم املاک تشکیل میگردد و ارزش معاملاتی سال ۲۵۳۶ تعیین خواهد شد .

براساس قانون‌مالیات‌های مستقیم در کمیسیون های تقویم املاک علاوه بر نمایندگان وزارت امور اقتصادی‌و دارائی،نمایندگان انجمن شهر و ثبت اسناد و املاک نیز شرکت دارند و نظرات آنان در تعیین ارزش معاملاتی اعمال میشود . ارزش معاملاتی زمین و ساختمان مبنای وصول مالیات از خرید و فروش زمین و مستحدثات داخل و خارج از محدوده شهر ها است و بهمین منظورارزش معاملاتی سال ۲۵۳۶تهران، شمیران و شهرری پس از آغاز سال آینده بدفاتراسناد رسمی ابلاغ میشود تا براساس آن نیز از معاملات زمین و ساختمان مالیات اخذ گردد .

ارزش معاملاتی‌سال‌جاری که هم‌اکنون مبنای وصول مالیات از نقل و انتقال‌زمین خانه و آپارتمان و سایر مستحدثات میباشد همان ارزش معاملاتی سال پیش است که برای سال جاری‌از سوی وزارت امور‌اقتصادی و دارائی تثبیت شده و وزارت امور اقتصادی و دارائی اعلام داشت بمنظور جلوگیری از افزایش قیمت زمین در داخل و خارج از محدوده شهرتهران،شمیران و شهرری این تصمیم‌اتخاذ شده است. برای‌تعیین‌ارزش معاملاتی مربوط به سال آینده نیز کارشناسان‌وزارت امور اقتصادی و دارائی از چند ماه پیش بررسیهائی در زمینه وضع معاملات‌زمین در داخل محدوده شهر تهران و همچنین وضع معاملات زمین در خارج از محدوده و شهرک‌ها راآغاز کرده‌اند .

پیش‌بینی میشود درارزش معاملاتی سال ۲۵۳۶ برای تمام اراضی و زمین های شهرک‌های خارج ازمحدوده که در حال حاضر فاقد ارزش معاملاتی است ارزش معاملاتی تعیین گردد تا از خرید و فروش این اراضی نیز طبق ارزش معاملاتی مالیات دریافت شود .

بعلاوه کمیسیون های تقویم املاک در شهرستانها نیز مکلفند درارزش‌معاملاتی سال آینده برای تمامشهرک های اطراف شهر و یا زمینهائیکه در خارج از محدوده موردخریدوفروش قرار میگیرد قیمت تعیین‌کنند و براساس این قیمت‌ها از خرید و فروش اراضی مالیات اخذ خواهد شد .

اس.اس.ها و کوره‌های آدم‌سوزی

آقایان : میثروس برزو، غلامرضا صحتی ، احمدشریفی، مسعود سعادت، جهان قطب شاهی ،حسین خلیل‌زاده‌مقدم ، رضا ضرابیان ، محمد شاطری ،سید محسن حسینی، علی‌اکبر نیسدری ، اسماعیل محبت، علی‌اکبر علیزاده وحسن وحدانی یزدی ، کتاب نامه‌ها و مدارکتان رسیدوبه مسئولان مربوطه در هیئت تحریریه ۲۸ هزار روز تاریخ‌ایران و جهان تحویل شد . از اظهارنظرواهنمائی‌های‌شما نیز متشکریم.

● مطالب مربوط به جنگ‌جهانی دوم که بصورت گزارش قرن درکناردیگر مطالب ۲۸ هزارروز درج میشود تاپایان‌ماجرا های‌جنگ جهانی دوم ادامه خواهدیافت . مطالب مربوط به اس.اس.ها، کوره‌های آدم‌سوزی فاز‌یسم و دادگاه نورنبرگ نیز درآینده جزومطالبی است که‌درصفحات ۲۸هزار روزخواهید خواند.

● ازساعت ۴تا۷٫۵ بعدازظهر همه روزه تلفن های ۳۲۸۶۲۸ و ۳۲۸۶۲۷ به‌پرسش های شما درباره عکس‌ها و مطالب مندرج درصفحات ۲۸ هزارروز پاسخ میگوید .

● تلفن‌های ۳۲۸۴۰۵و ۳۲۸۲۸۲ همه‌روزه از ساعت ۸ صبح تا۸شب درمورد نحوه جلدکردن،رزدرو روزنامه و تهیه صفحات کسری ، شما را راهنمائی میکنند.

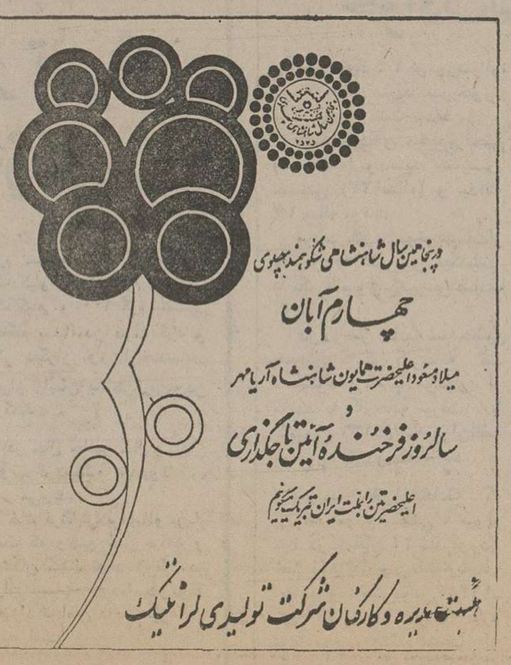

اعضای نیروی پایداری وابسته بسازمان غله و قند و شکر و چای کشور فرخنده میلاد مسعود و شکوهمند اعلیحضرت همایون شاهنشاه آریامهر بزرگ‌ارتشتاران بنیانگذار انقلاب سفید شاه‌ومردم و رستاخیز ملت ایران را صمیمانه تبریک و تهنیت عرض مینماید .

از محبت وعنایاتیکه همشهریان گرامی و دوستان عزیز وهمکاران فرهنگی ارجمند در امر انتخاب اینجانبان بعضویت شورای آموزش و پرورش منطقه‌ای مبذول فرموده‌اند نهایت تشکر و امتنان رادارم امیداست بیار، خداوند متعال‌در راه خدمت به‌شاهنشاه آریامهر ومیهن عزیز در پیشبرد برنامه‌های فرهنگی توفیق نصیب گردد

شهسوار-محمدعلی رحیم‌زاده- ایرج کاویان‌پور

شرکت ملی نفت ایران

آگهی

شرکت ملی‌نفت‌ایران جهت انجام عملیات‌خود به‌قطعه زمینی بمساحت ۵۶۰۰ مترمربع از پلاک شماره ۵۶۷ بخش ۲مراغه احتیاج‌دارد. چون به مالکه آن‌خانم‌زیبابیگم خانم(چکانی‌آذر) دسترسی نمیباشد لذا مراتب بدینوسیله آگهی میشودتا نامبرده ظرف مدت‌ده‌روز از تاریخ نشراین آگهی جهت توافق درقیمت بامور حقوقی شرکت ملی نفت ایران واقع‌درخیابان سپهبد زاهدی اداره مرکزی دوم مراجعه نمایند والا نسبت به‌تحصیل زمین فوق‌الذکر از طریق هیئت سه‌نفری اقدام خواهدشد. م‌الف۱۸۸۳۴

شرکت ملی نفت ایران

اخبار داخلی

پیام شاهنشاه آریامهر به دومین کنگره حزب رستاخیز ملت ایران

همه باید بتوانند در کانونها شرکت کنند

تشکیل دومین کنگره حزب رستاخیز ملت ایران که امروز باحضور نمایندگان منتخب حزب گشایش مییابد،مایه‌خوشوقتی مااست .اکنون‌نزدیک به‌دوسال ازبنیانگذاری این حزب که ما موجودیت آنرا دریازدهم اسفند ماه ۲۵۳۳ شاهنشاهی اعلام کردیم میگذرد، ودر این مدت براثر استقبال‌همه جانبه ملت ایران، این حزب بصورت یك مکتب بزرگ آموزشی سیاسی دروسیعترین سطح ملی‌درآمده، و باگسترش روز افزون تشکیلات خود بدل‌به محیط فعالی برای گفت وشنود سالم و سازنده شده است.تشکیل بیش‌از ۵۰۰۰۰ کانون حزبی‌درسراسرکشور باعضویت وشرکت قریب پنج میلیون ونیم نفر از مردان وزنان ایرانی، نمایانگر همبستگی عمومی دراین راه وعلاقه بدین گفت‌وشنود در مورد مسائل مملکتی ومحلی وحزبی و مشارکت دراین مسائل است . نکته جالب دراین امر، شرکت وسیع‌بانوان کشور در امور حزبی است که‌طبعا رشد اجتماعی وسیاسی آنانرا نشان میدهد .

امروز دیگر تردیدی باقی نمانده‌است که در فضای سیاسی مطلوب و مثبتی که باتشکیل حزب رستاخیز ملت ایران در کشور پدید آمده است، حداکثر امکانات برای مشارکت سازنده عموم افرادایرانی درهمه شئون مادی ومعنوی ملی فراهم‌شده، وشرکت فعالانه‌مردم در انتخابات‌قانونگذاری در سال گذشته ودر انتخابات انجمن‌های ملی درسال جاری ، گواه زنده‌ای براین واقعیت است .

باالتکاء بدین استقبال و مشارکت همگانی، حزب رستاخیز ملت‌ایران توانسته است میلیونها ازمردم ایرانی را ازگروه‌های مختلف اجتماعی، باحفظ سلیقه ها و نظرهای گوناگون آنان‌در تشکیلات‌سیاسی خود متشکل ومتحد سازد ، و ازبرخورد آراء و عقاید آنهادر محیط گسترده گفت وشنود ملی، که مهمترین خصیصه ووظیفه این حزب است، جامعه متحول ایرانی را بصورتی مردمی وبنیادی در راه سازندگی پیش‌برده به هدف نهائی که نیل به دوران تمدن بزرگ است رهنمون گردد .

بدیهی است پیشرفتهائی که در این مدت نصیب حزب رستاخیز ملت‌ایران شده است، معلول اعتقاد و ایمان ملی به‌سه‌رکن استوار و اساسی این حزب، یعنی نظام شاهنشاهی ، قانون اساسی، و انقلاب شاه‌و ملت است ،زیرا این سه اصلی است که جزء جدائی ناپذیرخوی‌وطبیعت ایرانی‌است. این طرز تفکر بایدروزبروز بصورتی‌عمیقتر وریشه‌دارتر در سراسر مملکت و میان یکایك افراد ملت ایران گسترش‌پیداکندو تربیت سیاسی فراگیرنده هر فرد ایرانی بشود. دراین مکتب بزرگ ملی وسیاسی ، میباید هرایرانی بابرخورداری از دانش و بینش وسیع فرزند خدمتگزار و شایسته میهن باشد، زیرا از این پس اساس‌زندگی امروز و آینده ملت ایران تنها برکار و کوشش سازنده استوار است. دوران‌بطالت وبیکارگی، و انتظار آنکه برانجام کاری مفید مزدی به‌کسی بدهند بحکم اجبار و برای همیشه در جامعه پیشرو و مترقی‌ایران سپری شده است. ما باید بهمان نسبت‌که مهمترین منبع ثروت طبیعی‌ما یعنی نفت‌رو به کاهش میرودتاطبعا روزی به‌پایان‌برسد، خود را آماده سازیم که به‌نیروی کار یکایك افراد ملت‌ایران وبه‌کیفیت‌وارزش این کار بیفزائیم، تاهم زندگانی بهتری برای عموم مردم این‌کشور تامین شودوهم مملکت روزبروز گامهای استوارتری بسوی اعتلاء بردارد .

اکنون که فلسفه انقلاب بصورتی علمی و تحلیلی تدوین شده‌است طبعامفاد آن‌در دسترس همه‌شما گذاشته خواهدشد، ولی این انقلاب آنقدر عمیق‌وریشه‌دار است که میباید درباره هراصل آن بررسیهای بسیار وسیعتر وجامعتری صورت گیرد،و این کاری است‌که حزب رستاخیز ملت ایران بتدریج انجام خواهد داد، تا هرفرد ایرانی‌بتواند بصورتی هرچه کاملترو هرچه بهتر، باآرمان هائی که میباید مملکتو اجتماع مابراساس آنها پیش برود آشنا گردد .

از این پس باید به‌گسترش‌کانونهای حزبی به‌نحوی توجه شودکه همه افرادواجد شرایط برای عضویت در کانونها بتوانند باشرکت مداوم خود در جلسات ایسن کانونها به‌گردش اندیشه سیاسی درسطحی هرچه وسیعتر کمك نمایند . باتوجه به استمرار انقلاب‌اجتماعی ایران،حزب‌رستاخیز ملت ایران میباید در عین حفظ و حراست همبستگی و وحدت ملی،درهر مورد ازتحرك کافی برخوردار باشد ،بدین منظور لازم است بموازات گسترش‌کمی تشکیلات‌حزبی، به‌کیفیت فعالیتهای آن نیز از جمله‌آموزش سیاسی توجه‌هرچه بیشتر بعمل آید .

با تشکیل شوراهای حزب در نقاط مختلف کشور وتکمیل سازمان سیاسی آن، نظارت حزب بطور منظم تحقق خواهدیافت و گفت‌وشنود و گردش مداوم اندیشه در سازمان‌های حزبی از کانونها گرفته تا دفتر سیاسی، موجبات بازشناختن نظرات مردم رادر برابر تصمیمات‌متخذه درمملکت فراهم خواهد ساخت، و باعث خواهد شد که درهر مورد بتوان از اعضای حزب نظر خواهی کرد، وبدین ترتیب‌این نهادسیاسی بتدریج موضع ونقش مثبت خودرا در راه ایفای رسالت خویش استوارتر خواهد کرد.

توفیق همگی شمارا که به نمایندگی اعضاء فعال حزب در دومین کنگره حزب رستاخیز ملت ایران شرکت جسته‌اید ، در راه‌انجام وظائف‌ملی‌و اجتماعی‌خواستاریم.

کنگره عظیم حزب تشکیل شد

ساعت ۱۰ بامداد امروزبزرگترین کنگره حزب رستاخیز ملت ایران باشرکت قریب ۱۲ هزار نفر اعضاء و میهمانان آن در سالن۱۲ هزار نفری استادیوم آریامهر گشایش یافت. کنگره با سلام شاهنشاهی و سپس سرود رستاخیز کار را شروع کرد و رئیس سنی پشت تریبون قرار گرفت‌و پیام‌شاهنشاه قرائت‌گردید. (متن‌پیام‌ملوکانه جداگانه درج شده‌است .) سپس‌هیئت‌رئیسه کنگره انتخاب شدند و تلگرام سپاس کنگره به پیشگاه ملوکانه قرائت گردید.

آنگاه آقای هویدا اولین دبیرکل‌حزب‌رستاخیز که‌ماموریت وی پایان یافته است پشت‌تریبون قرار گرفت و گزارش مفصلی در مورد حزب و امور مملکتی داد (مشروح‌گزارش نخست‌وزیر جداگانه در صفحه ٥ چاپ شده است).

در پایان اجلاسیه صبح‌گزارش توجیهی و کمیته برنامه‌ریزی در مورد کار کمیته‌ها و گروههائی به کنگره داده شد و سپس‌کنگره برای صرف ناهار تعطیل گردید.

از ساعت ۲ بعد ازظهر امروز چهار کمیته تشکیل شد و به بررسی پرداخت‌ودو ونیم‌بعداز ظهر نیز۱۰گروه تشکیل جلسه دادند .در هر گروه‌بیش‌از۵۰۰ نفر از اعضای کنگره شرکت دارند .در هر گروه مسائل منطقه ، خواست ها ،نظرات مختلف نسبت به حزب در این گروه ها مطرح می‌شود کار گروهها ممکن است تاساعت ۷بعد ازظهر پایان یابد ولی کار کمیته ها تا نیمه شب ادامه خواهد داشت.

در جلسه فردا صبح کنگره گزارش‌کمیته مرامنامه‌موردبررسی قرار میگیرد،سپس کمیته‌اساسنامه گزارش خود را مطرح میسازد واین دو مورد تاظهر ادامه خواهد داشت.

بعد ازظهر دبیر کل قدیم‌گزارش خواهد داد و سپس انتخاب‌دبیر کل جدید انجام میگیرد و قطعا دبیر کل جدید نیز صحبت‌خواهد داشت، آخرین کار کنگره طرح وبحث و تصویب قطعنامه کنگره خواهد بود.

درحاشیه کنگره

نام دبیرکل جدید ؟

جالب ترین موضوع‌امروز کنگره برای ده هزار نفری که درآن شرکت داشتنداین سئوال بود که دبیرکل‌چه کسی است ؟ وقتی اهمیت این کار بیشتر میشود که بدانیم این سئوال بیشتراز طرف وزراء ومقامات‌مملکتی وحزبی‌عنوان‌میشد .تاآخرین ساعت جلسه افتتاحیه هیچکس به این‌سئوال‌پاسخ قطعی نداد همه‌پیش‌بینی روزنامه اطلاعات‌را درمورد جمشیدآموزگار ومهدوی‌را عنوان میکردند و شایعه آموزگارتاظهرامروز بیشترو قوی‌ترشده بود.

دکتر قاسم معتمدی
رئیس کنگره

در جلسه امروز کنگره ابتدا رئیس کنگره انتخاب شد وی که محمدعلی فلاح نام دارد و یک کشاورز کاشانی است در پشت میز ریاست قرار گرفت وضمن سپاسگزاری از مراحم شاهنشاه وتشکر از اعضای کنگره از آقای امیراسدالله علم تقاضا کرد که با پیام شاهنشاه آریامهر کنگره را افتتاح کند . پس‌ازقرائت پیام شاهنشاه انتخات هیئت رئیسه انجام شد و آقای دکتر قاسم معتمدی رئیس دانشگاه اصفهان به ریاست کنگره پروفسور سیروس معتمدی از خراسان و خانم نسرین جزایری از فارس‌به سمت نواب رئیس آقای ظریف مالکی شجاع از سیستان‌و بلوچستان وخانم فرخنده اسکندری از کردستان به سمت منشی های کنگره انتخاب شدند.

سفیر شوروی

امروز عده‌ای از وزراء وشخصیتهای مملکتی در محل ومحدوده نمایندگان تهران‌جاگرفته بودند و عده‌ای دیگر ازجمله آقایان مهندس شریف امامی‌و عبداله ریاضی روسای مجلسین و دکتر اقبال ووزرای‌اطلاعات دادگستری ،علوم وآموزش عالی ،بازرگانی، پست و تلگراف ومسکن وشهرسازی درجایگاه میهمانان حضور داشتند.درپشت ردیف‌وزراء سفرای کشورهای مختلف ازجمله سفیرشوروی دیده میشدند.

درصف هیئت اجرائی وزرای عضو هیئت‌اجرائی دیده میشدند که آموزگار رئیس هیئت اجرائی وقتدر وسط وآقای مهدوی قائم مقام دبیرکل و هوشنگ انصاری رئیس جناح‌سازنده طرف چپوی نشسته بودند .

کار دومین کنگره باشکوه حزب رستاخیز ملت ایران از صبح امروز، آغاز شد. دراین عکس که ازجریان برپایی کنگره برداشته شده آقایان علم وزیر دربار شاهنشاهی‌و معینیان رئیس دفتر مخصوص شاهنشاهی‌و دکتر باهری معاون کل دربار شاهنشاهی دیده می شوند.

لیره: ۱۱۴ریال !

نرخ لیره انگلیس امروزدر بانکهای کشور ۳٫٤٥ ریال کاهش یافت و ارزش آن از ۱۱۷٫٤٥ ریال به ۱۱٤ ریال سقوط کرد. اما مارک آلمان غربی ۲۰ دینار ترقی کرد وبه ۲۹٫٥٥ ریال رسید . فرانك سوئیس هم با ۱٥ دینارافزایش ۲۹٫۱٥ ریال شد . فرانك فرانسه با ٥ دینار تنزل به ۱٤٫۲٥ ریال کاهش یافت .

اولین داروخانه بزرك دولتی

امروز اعلام شد بزودی بزرگترین‌داروخانه دولتی‌ازسوی وزارت بهداری برای پیچیدن نسخه بیمه شدگان‌وفروش دارو بطور آزاد شروع به کارمیکند دراین داروخانه کلیه اقلام‌داروئی که ورود آنها مجاز میباشد ویا دارای پروانه‌ساخت‌است، وجود خواهد داشت. یک مقام وزارت بهداری وبهزیستی توضیح داد این داروخانه از ٤ داروخانه‌ای است که طرح آن برای رفاه بیمه شدگان ودر اختیار قراردادن داروی مورد نیاز آنها تهیه شده است. محل این اولین داروخانه دولتی در خیابان تخت جمشید قرار دارد.

سندمالکیت جداگانه برای زارعین اصلاحات ارضی صادرمیشود

بیش از دو میلیون و ۶۹۲ هزارو ۲۲۱ نفر زارعین‌مشمول مقررات اصلاحات ارضی سند مالکیت جداگانه اراضی خود را دریافت خواهند کرد.

هنگام‌اجرای مقررات اصلاحات ارضی و واگذاری زمین به زارعینی که برروی ملک کار میکردند ،اسناد مالکیت‌بصورت مشاع بین زارعین یک منطقه صادر شد در حالی که‌هیچیک از زارعین‌دارای اسنادمالکیت جداگانه نشدند ودر حالی که زارع صاحب نسق خود به نسق ملک بصورت مشاع به زارعین هر منطقه‌تعلق گرفت . برای‌رفع این اشکال تصمیم تازه‌ای اتخاذ شد و طی بخشنامه به کلیه ادارات ثبت سراسرکشور ابلاغ‌گردید. در بخشنامه ثبت اسناد و املاک کشور بامضاء احمد زرین‌نعل معاون وزارت دادگستری و رئیس سازمان ثبت اسناد و املاک اعلام گردیده است ، هرچند از نظر تسریع در اجرای مقررات اصلاحات ارضی اسناد مربوط به اراضی مزروعی که به زارعین واگذار شده است ، بنحو مشاع تنظیم گردید ولی چون نسق زراعتی ، مفروز و مشخص است‌وقصد واگذاری نسبت به قطعات مشخص و متصرفی زارع صاحب نسق بوده است نه واگذاری بنحو مشاع ، لذا در مواردی هم که ملک قبلا در دفتر املاک ثبت گردیده ولی بر طبق سوابق موجود ، در واقع نسق‌مفروز و مشخص و معین به زارع یا زارعین واگذار شده ، واحد های ثبتی باید با استفاده از ماده ۱٤٤ قانون ثبت پس از صدور آگهی الصاقی سهم هر یک از زارعین‌ومالک را مفروز تحدید و پس از انجام‌تشریفات مقرر درماده ۱٤٤و۱٤٥قانون مزبور قطعات را مفروزا در دفتر املاک ، حسب مورد بنام مالک یا زارع ثبت و سند مالکیت صادر نمایند.

تعداد زارعین

درخصوص‌تعداد زارع‌صاحب نسق که در اجرای مراحل سه‌گانه‌اصلاحات ارضی‌صاحب آب و ملک شخصی شده‌اند ، امروز آقای مرتضی حقوقی معاون وزارت تعاون و امور روستاها اعلام‌داشت‌که‌دراجرای مراحل‌سه‌گانه اصلاحات‌ارضی و همچنین اجرای قانون‌تبدیل باحسن و واگذاری قراء و مزارع عام به زارعین صاحب نسق ،جمعا دو میلیون و ۶۹۲ هزار و ۲۲۱نفر صاحب زمین بصورت مشاع شده‌اند.

مهندس حقوقی اضافه کرد: در اجرای مرحله اول ۸۰٤ هزارو ۲۰۷ خانوارو درمرحله دوم جمعا تعداد خانوار زارع صاحب نسق به ۲میلیون ٥۳۳ هزار و ۶۶۰ نفر رسید و با اجرای واگذاری موقوفات‌نیز تعداد ۱٥۸هزارو ٥۶۱خانوار به‌جمع‌مراحل مختلف‌اصلاحات ارضی اضافه شده است .

آمار ذکر شده آخرین رقم کشاورزان صاحب نسق است که تاپایان‌اسفند ماه سال‌گذشته در اعداد مالکین اراضی اصلاحات ارضی قرارگرفته‌اند.

ضوابط تأسیس مدارس خصوصی درتهران

تاسیس دبیرستان غیر دولتی و آموزشگاه آزاد و یا ایجاد خدمات جنبی آموزشی در مدارس مشمول فرمان بشرط موافقت اولیاء اطفال بلامانع است.

این‌مطلب را یک منبع آگاه آموزش و پرورش در پاسخ سئوال خبرنگار ما گفت وی اظهار داشت : پس از صدور فرمان رایگان شدن تحصیل از ٥ سالگی‌تاپایان دوره‌راهنمائی، وزیر وقت آموزش وپرورش صدور اجازه تاسیس دبستان‌و راهنمائی را ممنوع کرد ،ولی طبق دستورالعمل های بعدی‌با ادامه خدمات جنبی آموزشی یعنی‌دروس‌فوق برنامه‌مصوب، از جمله زبان خارجی در این مدارس موافقت شد.

شهریه خدمات جنبی توسط هیئتی مرکب از نمایندگان‌اداره آموزش و پرورش وانجمن خانه و مدرسه تعیین و توسط انجمن وصول‌میشود ، بعبارت دیگر هرکس که مایل بود فرزندش دروس بیشتری بخواند در این کار موفق‌شد. دبستانها و مدارس راهنمائی غیر دولتی در دو سال گذشته زیر نظر هیئت امناء هر مدرسه اداره میشدندو همه هزینه‌های آنها را دولت‌می‌پرداخت و از امسال این مدارس زیر نظر هیئت امنائی که در هر اداره تشکیل شده است ، یعنی‌هیئت امناء مرکزی وتقریبا بصورت دولتی اداره‌میشونداما خدمات جنبی آموزشی و سرویس ایاب و ذهاب و ناهار آنها به شرط موافقت اولیاء اطفال حذف نشده است ومدیران‌همه از طرف دولت اعزام شده‌اند، بااین ترتیب با توجه به‌پرداخت هزینه های این مدارس‌ازطرف دولت ، و نبودن شهریه‌تصور نمیرود کسی‌داوطلب تاسیس شود.

این منبع گفت‌در موردصدور اجاره نامه‌دبیرستان غیردولتی، چون ضابطه آنست که‌مساحت از یکهزار متر کمتر نباشد و ساختمان برای تاسیس حداقل هشت کلاس و آزمایشگاه و کارگاه و دفتر و کتابخانه و محوطه برای ورزش مناسب باشد درچندسال اخیرمتقاضی تاسیس دبیرستان غیر دولتی کم بوده است ، زیرا چنین ساختمانی اولا در تهران پیدا نمیشود و اگر بشود خود دولت اجاره‌میکندوثانیا اجاره چنین ساختمانی سنگین است ودخل‌وخرجش مشکل‌خواهد بود و در هرحال هروقت یک متقاضی بتواند مکانی مطابق ضابطه ارائه دهد صدور اجازه نامه امکان پذیراست و ازاین کار استقبال خواهد شد ،در مورد مدرسه صنعت و خدمات چون این‌دو رشته مطلقامجانی شده است تصور نمیرود کسی داوطلب تاسیس غیر دولتی باشد.

منبع مورد بحث اظهارداشت موافقت با ایجاد مدرسه دو زبانه (یابا برنامه خارجی) از وظایف شورایعالی آموزش و پرورش است که مدتی‌است در حال تعطیل است و پیشنهادآن از طرف دفترروابط بین‌المللی وزارت آموزش و پرورش صورت میگیرد،آموزشگاه‌آزاد (مثلا زبان خارجه و دروس علمی و ...)همچنان آزاداست و متقاضیان واجد صلاحیت علمی با ارائه ساختمان مناسب میتوانند به ادارات کل مراجعه کنند.

بنظر این منبع با توجه به تحولات‌اخیر،لازم است‌شورای عالی آموزش و پرورش آئین نامه مدارس غیردولتی راتغییر دهد تا مطابق ضوابط تازه‌امر سرمایه‌گذاری بخش خصوصی تحقق‌پذیرد.

زنی در تهران ٦ قلوزایید

دراولین ساعات بامدادامروز زنی بنام فرنگیس همسر یک مهندس در بیمارستان میثاقیه ٦ قلو وضع حمل‌کرد . متاسفانه دوتن از نوزادان بواسطه نارسی درگذشتند ولی حال ٤ نوزاد دیگر خوب و تحت مراقبت‌پزشکی قراردارند٦ قلو ها یکی دختر و بقیه پسرمی‌باشندودو نوزادی که‌درگذشته‌اند پسر بوده‌اند. خانم فرنگیس که برای اولین‌بار وضع‌حمل‌کرده است ۲۷ ساله میباشد .

وزن نوزادان به ترتیب‌بدنیا آمدن عبارت است از :اولی ٥٥۰ گرم (دختر) دومی ۸٥۰ گرم سومی ۹٥۰گرم‌چهارمی یک کیلو و ۱۰۰گرم وپنجمی یک کیلو و ۱۰۰ گرم ششمی بهنگام بدنیاآمدن فوت کرد و یکی دیگراز نوزادان‌چندساعت پس‌از زایمان بخاطرنارس‌بودن درگذشت .

در حال حاضر حال‌نوزادان خوب‌و دردستگاه «انکیوباتور» بسر می‌برند.

خانم فرنگیس برای اولین‌بار است که وضع حمل میکند و پزشکان گفتند تولد ٦ قلو در ایران بیسابقه بوده‌است‌و تولد ٦نوزاد توامان دردنیا نیز نادر بوده است .

حوادث شهرستانها

★ مشهد : ۳ موتورسوار، در ۳ نقطه مشهد ،دربخورد با کامیون ، کشته شدند .

کشته شدگان محمدفراحتی (٤۰ ساله) و سید حسین حسینی (۲۳ ساله) و یدالله ۱٤ ساله بودند .

محمد که با موتوسیکلت‌از خیابان«۲٥ شهریور» میگذشت، با یک کامیون کمپرسی‌تصادف کرد .

در دومین حادثه سیدحسین حسینی کارگر کارخانه قند « آبکوه » ، که با موتور از مشهد به کارخانه میرفت ، با کامیون ۲٤۱۳٦ - تهران‌الف، برخورد کرد و کشته شد .

سومین مقتول حادثه که برترک موتوسیکلتی سوار بود در خیابان ۲٥ شهریوردر تصادف با کامیون کشته شد.

★ تبریز : مینی‌بوس۱٦۲۸٤- تبریز که از « اسکو » عازم تبریز بود ، هنگام سبقت از یک اتومبیل برای جلوگیری‌از برخورد با اتومبیل دیگری که از روبرو می‌آمد ترمزکرد.

با ترمز ناگهانی مینی‌بوس، کامیونی که از پشت درحرکت بود بشدت با آن برخورد نمود .

مینی‌بوس پس از برخورد با یک ژیان با پیکان ۲۳۸۸۲ - تبریز برانندگی جعفر صحتی اسکوبی دبیر دبیرستانهای بخش اسکو تصادف کرد.

در این حادثه پیکان به دو نیم شد و دو زن سرنشین آن باسامی زهرا شکرانی و فاطمه شیروانی کشته شدند.

راننده پیکان نیز که دچار ضربه‌مغزی‌شده‌بوددربیمارستان شیر و خورشید سرخ تبریز بستری گردید .

★ مشهد - انفجار یک بشکه نفت در بازار مشهد، مرد ٤۰ ساله‌ای بنام حسین کرمانی را بکشتن داد .

همچنین مرد ٤٥ ساله‌ای‌بنام علی آذری براثر واژگون‌شدن یک اتومبیل نیسان در جاده قوچان - مشهد کشته شد.

مهدی امین‌پور راننده‌نیسان نیز پس از بازداشت شدن تحت پیگرد قانونی قرارگرفت.

★ پهلویدژ - براثرواژگون شدن تراکتوری در صحنه سفلی (از توابع پهلویدژ) راننده آن بنام بابا صحنه - ۲٥ ساله کشته شد .

★ قم - طی یک حادثه رانندگی که در ۳۰ کیلومتری جاده ساوه - قم روی داد ۲ نفرکشته و ٥نفر مجروح‌شدند.

حادثه از برخورد اتومبیل ٦۲۱۹۲ - قم برانندگی سید حاجی یگانه‌پرست با اتومبیل ٦۲۸۳۷ برانندگی عبدالکریم ملت بوجود آمد .

قربانیان این حادثه علیرضا کاکائی و داریوش فتاح‌بودند و مجروحین که تیموریپیشه‌ور- محمدنیکوئی- ابراهیم منتظری- محمد صمدی و محمودشریفی نام دارند دربیمارستانهای‌ساوه و قم تحت درمان قرارگرفتند.

تقدیم دکترای افتخاری دانشگاه لیما به‌پیشگاه شاهنشاه

شاهنشاه آریامهر قبل ازظهر امروز رئیس دانشگاه ملی لیما از کشور پرو رادر کاخ‌نیاوران بحضور پذیرفتند .

دراین شرفیابی دکتر «بینیلا» رئیس دانشگاه لیما از پیشگاه ملوکانه استدعا کرد دکترای افتخاری در علوم سیاسی و مدیریت این‌دانشگاه‌را بپذیرند. متن تصویب‌نامه‌دانشگاه لیما نیزتقدیم پیشگاه همایونی‌گردید.

تلگرام تبریك رهبران جهان برای شاهنشاه

پادشاهان ، روسای جمهوری ، نخست وزیران و شخصیت‌های عالیمقام جهان ، ضمن فرستادن تلگرام‌هائی سالروز میلاد مسعود شاهنشاه آریامهررا به معظم‌له تبریک گفتند .

دفتر بمناسبت سالروز تولدوالاحضرت‌شاهدخت شمس‌پهلوی

ازساعت ۱۱ الی یک‌بعداز ظهر روز ٥شنبه ششم‌آبانماه ۲٥۳٥ بمناسبت سالروزتولد والاحضرت شاهدخت‌شمس پهلوی دفتری جهت‌امضاء علاقمندان در محل‌پیشکاری و دفتر والاحضرت معظم‌لها واقع درتقاطع خیابان های پهلوی وسپه مفتوح‌خواهد بود.

سرپرست امور هنری دربار شاهنشاهی

به فرمان مطاع مبارک اعلیحضرت همایون شاهنشاه آریامهر منوچهرصانعی‌آجودان کشوری شاهنشاه آریامهر و رئیس‌تشریفات‌دربار شاهنشاهی باحفظ سمت به اعطای‌عنوان جناب و سرپرستی امورهنری دربار شاهنشاهی مفتخر گردید.

کارخانه واگن‌سازی در جنوب کشور

باهمکاری کشور های سوئد واتریش در جنوب کشور یک کارخانه واگن سازی ایجاد میشود. سه چهارم هزینه ایجاد این کارخانه راکه بیش از ٥ میلیارددلار میباشد ، ایران خواهد پرداخت.

دراین‌کارخانه واگن های مسافری قطار و واگن‌های خواب وقطعات یدکی آنها تولید میشود. در این کارخانه همچنین تاسیساتی برای سرویس واگن های ساخته شده نیز ایجاد می شود.

درحال حاضر بررسی‌های مقدماتی برای‌ایجاداین‌واحد تولیدی پایان یافته است و احتمالا ازسال آینده طرح احداث آن بمورد اجرا گذاشته خواهد شد.

٤دفتر پستی افتتاح شد

وزارت پست‌و تلگراف اعلام کرد که بمناسبت سالروز میلاد مسعو‌داعلیحضرت‌همایون شاهنشاه آریامهر و اجرای طرح تکمیل و توسعه خدمات پستی منطقه پستی ۱۷ در میدان ژاله ، و دفتر پست نظام آباد و دفتر بست یوسف آباد بین چهار راه پهلوی وخیابان محمدرضا شاه و دفتر پست بهار در میدان ۲٥ شهریور افتتاح و مورد بهره‌برداری قرار گرفت .

سخنرانی در انجمن اقتصاددانان

بدعوت انجمن اقتصاد- دانان ایران بعد از ظهر فردا در محل باشگاه بانک سپه‌آقای‌محمدهادی قوامیان معاون وزارت کشاورزی‌و منابع طبیعی تحت عنوان «سیاست های کشاورزی دولت و دورنمای بخش کشاورزی » سخنرانی میکند .

اخبار کوتاه

بازگشت والاحضرت شمس پهلوی

والاحضرت شاهدخت شمس پهلوی دیشب از مسافرت به آفریقا و اروپا به تهران بازگشتند . دربن سفروالاحضرت طی‌مراسمی از پیکره اعلیحضرت‌رضاشاه کبیر ، در محل موزه آن سردار نامی در «ژوهانسبورگ »پرده‌برداری کردندودو روز نیز بدعوت پادشاه و ملکه اسپانی در آن کشور اقامت داشتند .

تمدید مهلت تحصیل معلمان

ماموریت تحصیلی‌معلمان مامور به تحصیل‌که‌به علت کسر چندواحد درسی‌موفق به اخذ لیسانس نشده‌اند تمدید میشود .

این ماموریت ٤ساله‌بود که به این ترتیب یک سال دیگر تمدید میشود .

مستمری برای بازماندگان مقتول حادثه خرابکاری

غیرنظامی محمد رفیعی شغل کارگر در تاریخ ۲٤ر۱ر۲٥۳٥ شاهنشاهی در اثر انفجاری بوسیله خرابکاران درخیابان خزانه تهران مقتول میگردد.بمحض اطلاع از حادثه بلافاصله نماینده اموراجتماعی دربار شاهنشاهی بمحل سکونت مقتول مراجعه و ضمن دلجوئی بازماندگان غیر نظامی محمد رفیعی‌بمراحم‌و عنایات همایونی مستظهر و امیدوار گردیدند و چون از مقتول یادشده همسر و دوفرزند خردسال بازمانده که هیچگونه محلی برای امرار معاش نداشتند حسب الامر مبارک‌شاهنشاه‌آریامهر حقوق مستمری جهت آنان برقرار گردید.

دریافت نشان

بفرمان شاهنشاه آریامهر- سناتور دکتر شمس‌الملوك مصاحب مشاور و سرپرست‌امور فرهنگی بنیادپهلوی بدریافت نشان درجه دوم تاج ممفتخر گردید .

این اولین بار است که‌یکی از بانوان کشور بدریافت‌نشان درجه دوم تاج مفتخر میشود.

★ ★ ★

۱۲ تن از اعضای هیات علمی و اداری دانشگاه ملی ایران باین شرح بدریافت نشان مفتخر شدند .

دکتر ایرج پروین نشان درجه ٤ تاج ـدکتر ایرانپور جزنی و دکتر پرویزصانعی نشان درجه ۳ همایون - دکتر منوچهر رزم‌آراء ،دکتر محمد جعفریان بادکتراحمد میرباقری ، دکتر پرویز معظمی و مرتضی‌شقاقی نشان‌درجه ٤ همایون . پروفسور عبدالرضا موثقی، دکترمنوچهر فرامرزی،دکتر محمدباقر یزدانی و پرویز علوی نشان پهلوی .

★ ★ ★

پرویز صفری معاون‌وزارت راه و ترابری و مدیر عامل سازمان بنادر و کشتیرانی به دریافت یك قطعه نشان درجه سوم همایون مفتخر شد .

★ ★ ★

آقای دکتر ناصر علی سیادت مدیر عامل جمعیت کمک به جذامیان بدریافت یک قطعه نشان درجه ٤ همایون مفتخر گردید.

★ ★ ★

آقای ابوالفضل مشتریان مدیر کل دفتر وزارتی وزارت امور اقتصادی ودارائی بدریافت یك قطعه نشان درجه چهرم‌تاج مفتخر شد .

★ ★ ★

آقایان اردشیر مستوفی مدیرشعب بانک تعاون کشاورزی در اصفهان و علی‌احمدی رئیس سازمان تعاون‌روستائی‌چهار محال بختیاری‌و حسن حجت‌جلالی معاون عمران ونوسازی در اداره کل تعاون اصفهان وتقی‌سالم رئیس سازمان تعاون روستائی استان فارس مفتخر بدریافت‌نشان درجه‌پنج‌تاج وآقای روح‌اله صابرمدیرکل دخانیات‌گیلان وخانم صدیقه تقی‌پورشرقی مدیرکل برنامه ریزی سازمان خانه های فرهنگ روستائی نیز بدریافت نشان درجه چهار همایون مفتخرشدند.

ورود

استاد عبدالفتاح‌عبدالمقصود شخصیت برجسته علمی مصرو نویسنده کتاب معروف «الامام علی‌بن‌ابیطالب» و کتاب زهراع (امابیها) امشب وارد تهران میشود . وی در تهران دو سخنرانی خواهد داشت و از شهرهای قم ،اصفهان ، شیراز و مشهد مقدس دیدن خواهد کرد .

★ ★ ★

سناتور ضیائی رئیس‌اتاق بازرگانی وصنایع و معادن ایران صبح امروز برای شرکت درکنفرانس چهار- جانبه‌بازرگانی‌که درانگلستان برگزار خواهد شد به‌لندن رفت.

زادروز والاحضرت شاهدخت اشرف پهلوی

روز ٤ آبان ، زاد روز خجسته شاهنشاه آریامهر مصادف با تولد والاحضرت شاهدخت اشرف پهلوی خواهر ارجمند و توامان رهبر ایران است و همین تقارن به این روز فرخنده‌که میعاد امید های مردم است ارزشی استثنائی بخشیده است .

والاحضرت‌شاهدخت اشرف پهلوی در طول‌زندگانی پرثمرخویش همواره در پیشبرد و تحقق آرزو های ملی‌و نیات‌برادر تاجدارخود کوششی‌مداوم داشته‌اندو نماینده جامعه ایرانی در مجامع بین‌المللی بشمار می‌آیند . هم اکنون والاحضرت ریاست عالیه سازمان زنان ایران ، ریاست عالیه کمیته ایرانی حقوق بشر ، نیابت ریاست عالیه کمیته جهانی پیکار با بیسوادی ، ریاست عالیه هیات امنای دانشگاه جندی شاپور ، ریاست‌هیات امنای دانشگاه کرمان را بعهده دارند و در چند مرکز علمی بین‌المللی و توسعه خیریه نیز نقش موثری را ایفامی- کنند .

سخنان انساندوستانه والاحضرت اشرف پهلوی در مجامع جهانی و تائید معظم‌لها به ارزشهای زندگی آمیخته به‌تفاهم و عدالت اجتماعی بازگو کننده‌اندیشه ها و نیات خیرخواهانه‌ای است که از فرهنگ عمیق‌و فلسفه دیر سال ایرانی سرچشمه میگیرد .

سالروزمیلاد والاحضرت شاهدخت اشرف پهلوی را به معظم‌لها و خاندان جلیل سلطنت تهنیت میگوئیم و امیدواریم شاهدخت نیک اندیش و خیرخواه‌درتحقق آرزو های بزرگ‌خود توفیق یابند .

زادروز والاحضرت شهناز

امروزمصادف‌با تولدوالاحضرت شاهدخت شهناز پهلوی است . والاحضرت شهناز پهلوی در امور فرهنگی و خیریه فعالیت مستمر و گسترده‌ای دارند . سالروز تولد والاحضرت را بحضورایشان و اعضای‌خانواده جلیل سلطنت تبریک میگوئیم.

گزارش نخست‌وزیر به‌حزب

کار نکردن خیانت ملی است

برنامه ششم در تمام کانون های حزبی بررسی میشود

آقای رئیس
خانمها ، آقایان

موجب کمال خوشوقتی و مسرت است که بیست‌ویک ماه پس از اعلام‌تشکیل حزب‌رستاخیز ملت ایران، این کنگره پرشکوه تاریخی، که‌بیشک سرآغاز عصر نوینی در تشکل و تحول سیاسی جامعه ایران خواهد بود تشکیل میشود.

پیش از هر چیز میخواهم بعنوان نخستین دبیر کل حزب رستاخیزملت‌ایران به‌شمابرگزیدگان این‌حزب فراگیرنده ملت خوشامد بگویم و تشکیل موفقیت‌آمیز این کنگره را که نقطه اوج‌کوشش های وسیع دموکراتیک حزب ما است بهمه‌شما تبریک و تهنیت عرض نمایم . این کنگره عظیم ندای سیاسی است پرطنین به پیشگاه شاهنشاه آریامهر که آرامش کشور و آسایش مردم و پیشرفت وتوسعه سریع‌این مرزوبوم همه مدیون اندیشه بلند و فرماندهی قاطع‌او است.

اهمیت این کنگره و وظایف خطیری که برعهده دارد برهیچ‌یک از ما پوشیده نیست ، زیرا در پایان این کنگره دورانی تازه از زندگی حزب بزرگ ما آغاز خواهد شد. دوران‌گسترش و عمق‌دادن به‌تشکیلات‌حزب ، دوران آموزش وسیع فلسفه انقلاب ایران ودوران پیوند معنوی و تشکیلاتی بیشتروقاطع‌تر برای فردفرد اعضای حزب. ازاین لحاظ کنگره حاضر نه‌تنها تجسم‌کامل وحدت و یکپارچگی ملت ایران در پرتو سه‌اصل نظام شاهنشاهی ، قانون اساسی و انقلاب شاه و ملت است بلکه خود عامل مهمی در تقویت این همبستگی و مشارکت عمومی که ما نمونه آن را در شرکت‌مشتاقانه میلیونها ایرانی درانتخابات اخیر انجمن‌های ملی دیدیم بشمار میرود.

این کنگره از دیدگاه تاریخی نیز اهمیتی ویژه دارد زیرا در پنجاهمین سال شاهنشاهی پهلوی برگزار میشود. دراین لحظه بخصوص ، همه ما ازخود می‌پرسیم که این مملکت همین۵۰ سال پیش کجا بود واکنون به کجا رسیده‌است؟

کشوری که در شهریور ۲۵۰۰ شاهنشاهی هدف حملات ناجوانمردانه ارتش‌های بیگانگان قرار گرفت و با تکانی روبرو شد که بسیاری از کشورها از آن سلامت نرستند چگونه تحریکات خارجی را درهم شکست و چگونه دشواریهای عظیم را پشت‌سر نهاد. کشوری که در مرداد سال ۲۵۱۲ شاهنشاهی به آستانه نابودی‌کشانده شده بود امروز چه افق‌های روشنی را درپیش روی دارد؟ در سراسر عالم، کمتر نمونه‌ای می توان یافت که دردوران کوتاه‌تر از حیات یک نسل، جامعه‌ای بزرگ همه خصوصیات یک‌ملت عقب‌افتاده را یکباره به‌کنار نهد و ازیک نظام فئودالی بسوی نظامی‌که دران‌مردم ازکوچکترین انجمن ده تاوسیعترین تجمع سیاسی مشارکت دارند انتقال یابد.

این پرسشها تنها برای مقایسه دیروز و امروز نیست، آنچه اهمیت داردانديشيدن به‌آینده مملکت است مملکتی که میتواند و باید در پرتو فرماندهی شاهنشاهش و با تلاش و کوشش مردمش به تمدن بزرگ برسد.

مایه سرافرازی همه ایرانیان‌است که‌بگوئیم ایران ما اکنون از نظر تولید ناخالص ملی در میان ۱۴۶ کشور عضو سازمان ملل متحد درمقام پانزدهم قرار دارد و سریعترین رشد اقتصادی جهان در طی ۱۰ سال گذشته از آن ایران بوده و هست .

هنوز هستند بیگانگانی که از سرتنگ‌چشمی یا ناآشنائی باخصال ملی‌ما، ارمان‌های‌برنامه‌ریزی مارا جاه‌طلبانه میخوانند . این تنگ‌نظران خوب است بیش‌از داوری درباره تلاشهای آینده‌ساز ما ، بگذشته نه‌چندان دوربنگرند. در سال۲۵۰۹ شاهنشاهی در گزارشهای بین‌المللی از ایران بعنوان یکی از فقیرترین کشورهای جهان نام می‌بردند. در سال ۲۵۲۶ ایران از نظر درآمد سرانه در ردیف پنجاه و ششم قرار داشت . در سال ۲۵۳۰ مقام پنجاه و دوم را حائز شد در سال ۲۵۳۲ بمقام چهل‌وچهارم ارتقاء یافت. سال گذشته از لحاظ تولید ناخالص ملی بمقام نوزدهم رسید. و امسال مقام پانزدهم را حائز شده است. پس عجیب نیست که ایران بخواست شاهنشاه و باطمینان به چنین پشتوانه‌ای از تحرک ملی و اجتماعی تا دوران تمدن بزرگ در ردیف پنج یا شش کشور پیشرفته جهان قرار گیرد. این‌کار وکوشش همه افراد ملت ماست که پیروزی این برنامه‌ها را ضمانت میکند.

کار و کوشش شما کشاورزان سربلند و بلندهمت که آبادی مزارع و نوسازی روستاها بدست‌های نیرومند و قدم‌های استوارتان سپرده شده است.

کار وکوشش شما کارگران غیرتمند و آزاده که کارآئی و احساس مسئولیتتان ضامن عمده‌گسترش‌صنایع‌کشور و افزایش بازده تولید ملی خواهد بود.

کار و کوشش شما فرهنگیان بیداردل که معماران اندیشه و آگاهی و سازندگان مدیران آینده این جامعه هستید.

کار وکوشش شما دانشگاهیان پیشرو و دانش‌آفرین که فاصله جامعه ما را با تکنولوژی جدید و با دانش عصرتسخیر فضا از میان برخواهید داشت.

کار وکوشش شما کارمندان که چرخ های عظیم دستگاههای مملکتی را چه در بخش دولتی و چه خصوصی با سرعت بیشتری بگردش درمی‌آورید.

کار و کوشش شما اصناف وبازرگانان وشما هنرمندان وهنرآفرینان و بالاخره همه گروههای جامعه ایران که در این سازندگی عظیم ملی و میهنی، دستهایتان، اندیشه‌هایتان و غرور و ایمانی که به ایرانی بودن و آینده ایران دارید نیروی یکپارچه اجتماعی ملت ما را می‌آفرینید.

با تکیه به نیروی فناناپذیر شما است که ایران به‌تمدن بزرگ خواهد رسید و در زمره قویترین و مرفه‌ترین کشورهای جهان قرار خواهد گرفت .

خیانت به آرمان های ملی

ما در مرحله سازندگی ملی به عصری رسیده‌ایم‌که‌دران کارنکردن، لاابالی‌بودن‌و عمررابه بطالت گذراندن تنها یک لغزش اخلاقی‌نیست بلکه یک خیانت است. خیانت به آرمان‌های ملی، خیانت به ارزش‌های اخلاقی جامعه.

خوشبختانه تلاش برای افزایش تولید ملی و تلاش برای بالا بردن سطح تولید مزرعه وکارخانه تاحد بازده یک جامعه پیشرفته روزبروز در سراسر کشور بالا می‌گیرد. کافی است یادآوری کنیم که افزایش درآمد ملی ایران که عامل اصلی ارتقاء سطح زندگی جامعه است تنها در چهار سال اخیر بحساب ارقام درآمد ملی سه برابر شده است اما مانمی‌توانیم همانند جوامع پیشرفته غربی در سالهای رفاه چنان غرق اسراف و تبذیر و تجمل شویم که ناگهان سر برآوریم وخود را و آینده‌امان را در کام تورم و بحران اقتصادی و سرگردانیهای ناشی از آن بیابیم ولی همانطور که منطق انقلاب ما حکم میکند و فرمانده آگاه و راه‌گشای ما تعلیم میدهد باید خود را درپوشش نرم و اغفال کننده رفاه تجمل‌آمیز و آسان طلبی‌نپوشانیم وبه آینده و به سرمایه‌گذاریهای بیشتر و بزرگتر بیندیشیم.

بیاد داشته باشیم ملتی که آرمانهای بزرگ‌دارد به تنبلی وتجمل‌پرستی و ضایع کردن قدرت وثروت وامکانات خویش تن نمیدهد و در راه رسیدن به آرزوهای خود از دشواریها نمی‌هراسد.

باقرار گرفتن در برابر آزمایشهای بزرگ است که هویت واقعی یک ملت آشکار میشود. باگذشتن از سخت‌ترین آزمایشهاست که جوهر یک ملت بمنصه ظهور میرسد، ما در طول دوهزار وپانصد سال‌تاریخ شاهنشاهی خود آزمایشهای زیادی را از سرگذرانده وپیروز و سربلند بیرون آمده‌ایم.

آنچه ایران در نیم قرن شاهنشاهی پهلوی،بدست آورده است در مقایسه با آرمانهای بزرگ شاهنشاه برای این ملت واین مملکت تنها یک سرآغاز است. اطمینان دارم که با کار و کوشش سازنده و آفریننده شما افراد ملت ایران وبانکیه به گسترده‌ترین نفاهم ملی همه دشواریها را در هم زمینه‌ها از میان‌خواهیم برد.

از چنین دیدگاهی، اکنون می‌بایست نگاهی به جهان امروز بیافکنیم. دنیای امروز ما در حال گذشتن از بحران‌های عمیق و بی‌سابقه سیاسی واقتصادی است. همانطور که‌شاهنشاه در این هفته فرمودند تا هفت یا هشت سال دیگر روشن خواهد شد که شکل نهائی زندگی دنیای معاصر چگونه خواهد بود.

جهان امروز می‌بایست سرانجام از میان‌بیم وامید کنونی، یکی را برگزیند و ملت‌های‌زنده و بیدار، بی‌تردید امید را انتخاب خواهند کرد. جهان امروز در برزخ وحشت جنگ و سلامت صلح دست وپا میزند و ملت‌های زنده وبیدار باید سلامت صلح را برگزینند و تفاهم سازنده را جانشین تفرقه ویرانگر سازند. در خانواده ملل همه باید بکوشیم تا باین تفاهم سازنده برسیم.

تجربه انقلاب ایران در سطح ملی بمانشان‌داده است که یک ملت بااتفاق نظر برسر اصول اساسی، میتواند مسئولیتهای تاریخی خود را برعهده‌گیرد. جهان آینده نیز بدون وحدت و تفاهم بین‌المللی‌و بدون توافق برسریک سلسله اصول اساسی نخواهد توانست مسئولیت‌های تاریخی خود را عهده‌دارشود و آرمانهای عالی بشریت را برای صلح و رفاه‌برآورده کند. این است که تجربه ایران، در این جهان‌سرگشته وتقسیم شده میتواند یک اهمیت بین‌المللی داشته‌باشد.

آموزش سیاسی

فرمایشات فرماندهمان در این هفته، در واقع آغازگر مرحله‌ای تازه از انقلاب ایران‌است. این‌سرآغاز یک انقلاب اخلاقی و معنوی است که بدون آن‌زیر بنای اقتصادی و اجتماعی ایران امروز به کمال‌نخواهد رسید. در این مرحله تازه، آمادگی اخلاقی و معنوی ملی ما برای پیشرفت هرچه سریع‌تر به‌سوی تمدن بزرگ، شکل خواهد گرفت.

شاهنشاه فرموده‌اند (تمدن بزرگ) تنها موقعی ممکن خواهد بود که میهن‌پرستی بزرگ در قلب‌هر ایرانی باشد.

معنای میهن‌پرستی بزرگ نیز در زندگی واقعی امروز کار و کوشش بیشتر است.

بیش از این نیز تعلیم دیگر فرماندهمان را نقل کرده‌ام که در این دوره کار نکردن نوعی خیانت‌است.

حزب ما وظیفه دارد اصول اخلاق انقلابی را که نیروی محرکه پیشرفت کشور ماست بین همه مردم ببرد واین واقعیت را برای همه اعضای خودتفهیم کند که کار و کوشش بیشتر وظیفه‌ایست اجتماعی ودینی است که همه ما بکشورمان داریم. و بدانیم که زندگی بهتر نتیجه کوشش بیشتر است. ما باید درآمد نفت را آنطور مصرف کنیم که حاصل آن جایگزین ثروتهای زوال پذیر طبیعی گردد. این کار و کوشش شما است که جانشین این ثروتها خواهد شد. پس این شما هستید که باید بکارید، بسازید، بیافرینید و ایران را در زمره قوی‌ترین و مرفه‌ترین کشورهاقرار دهید.

میهن‌پرستی در عصرما تنها در لحظه‌هائی که‌خطر تجاوز بمرزهای ملی در پیش است ظاهر نمیشود میهن‌پرستی امروز باید در جریان زندگی روزانه ما بطور مداوم تجلی کند وجلوه‌گاه عظیم آن در عرصه کار و فعالیت است. پیکاری که برای تعالی وپیشرفت در ایران آغاز شده از فردفرد مردم در هرسن وسال و هرکار وپیشه‌ای که دارند طلب میکند که میهن پرستی و حمیت ملی خویش را برای کار و کوشش بازهم بیشتر آشکار سازند.

یک وظیفه دیگر حزب دادن آموزش سیاسی و اجتماعی باعضای خود وتاکید در پرورش وافزایش این آموزش است.

آموزش سیاسی باید دارای عمق ومبتنی برفلسفه انقلاب ایران باشد. فلسفه انقلاب ایران، که بر اساس فرمان شاهنشاه تدوین شده واینک بصورت کتابی در اختیار همه‌افراد ایران است خطوط اساسی این آموزش را روشن کرده است. تاکید برآموزش درداخل حزب، برپایه منطق تشکیلاتی استوار است.

هنگامی که‌از تشکیلات حزبی‌سخن میگوئیم‌منظور نمی‌تواند تنها تشکیلات ظاهری وقابل‌لمس باشد، مهم تراز آن، تشکیلات فکری، ساختمان ذهنی وسازماندهی اندیشه هاو ارزش‌های فردفرد اعضای حزب است این نیز تشکیلاتی است که‌باید از درون هرفرد شکل بگیرد وظاهر شود.

یکی از بزرگترین امتیاز های انقلاب ایران‌آن است که پس‌از استحکام بنیاد های حیات اقتصادی‌و اجتماعی مردم ،توجه مخصوص خویش رابه افزایش آگاهی و تقویت هشیاری سیاسی افراد معطوف داشت تشکیل حزب رستاخیزملت ایران به دنبال یك دوران تربیت سیاسی در داخل نظام‌احزاب متعدد خود گواه این معنی است که جامعه ایرانی نمی‌خواهد به عواقب آن جامعه‌ای که‌عنان اختیار خودرا به دیگران میدهند گرفتار آیدبلکه درصدد آن‌است‌که هرفردی بصورت انسان ونه شیئی ، درسرنوشت مملکت خویش نقش و اثر مستقیم داشته باشد.

بار دیگر باید‌تاکید کنم‌که حزب رستاخیزملت ایران تجربه منحصر بفردی است که‌ریشه‌های آن‌را درسوابق تاریخی وبافت اجتماعی ایران باید جست . پیش‌از ماکسی این نوع سازمان سیاسی راتجربه‌نکرده بود بهمین جهت نباید آن‌راباشیوه های تك حزبی مقایسه کرد.

تجربه رستاخیز مفهوم تازه وسیعتری به‌حزب بخشیدو آن‌رابه پوششی از آرمان خواهی تمام افراد ملت برای پیشرفت وتعالی کشوروجلوه‌گاهی ازاندیشه ها و سلیقه‌های تمام افراد کشور دراین راه تبدیل ساخت. این‌حزب پرورشگاه اندیشه‌ها، سلیقه‌ها و نظریات گوناگون است. حزب رستاخیز ملت‌ایران ، تجسم سنت‌کهن «یکسو نگریستن بدون یکسان نگریستن » است سنتی که‌در فلسفه وعرفانی ایرانی، جائی ویژه داشته است‌ودارد .راه یکی است اما رهروان متفاوتند وسلیقه‌ها ونظرها مختلف .این به‌باغی از اندیشه می‌ماند که‌درآن گلهای گوناگون، با رنك هاوعطرهای گوناگون میرویند .هدف حزب مایکسان کردن افکار نیست بلکه وحدت دلها و آرمان ها است.

مرکز بزرگ گفت‌وشنود

انقلاب ایران درکار آن است که افراد رابصورت شخصیت های بیدارو هشیار درمکتب رستاخیز پرورش دهد و با اجرای اصل عدم تمرکز وظیفه تصمیم‌گیری ونظارت بر امور عمرانی هر منطقه رابرعهده مردم آن منطقه بسپارد.

حزب مرکزبزرگ گفت‌وشنود و برخوردانديشه هاونظرهاست .آنهاکه ازگفت‌وشنود می‌هراسند درواقع از قانع شدن بیم دارند. اما باشناخت درست‌مسئولیت ها، با اعتقاد به‌حقیقت ،هیچکس بیمی ازگفت‌وشنود و هراسی از قانع‌شدن نخواهد داشت .صدها فکرو نظر می‌تواند درچارچوب حزب رستاخیزدر برابر هم قرار گیرد وباهم مقایسه شود تاسرانجام به «اکثریت فکری » دست یابیم.

فکر یانظری که از مقایسه دور میماند وتنها به این‌خاطر که در برابر دیگر فکرها و نظرها قرارنمی گیرد‌ممکن است ارزش منزلتی تصوری داشته باشد، در تحلیل نهائی کوچك‌ترین ارزشی ندارد. بدیهی‌است فکر یانظری ارزش منزلت قائل شویم که از آزمون مقایسه‌ها سربلند بیرون می‌آید.

در حزب رستاخیز راه یکی است امار هروان متفاوتند

حزب رستاخیز بعنوان عمده‌ترین وسیله مشورت،مشارکت و مباهرت در مقیاس ملی ،ازآغاز و پیش‌ازهرچیز دیگر این اصول را درداخل خودپذیرفته و تمامی تشکیلات خودرا برپایه آن بنانهاده است.

مرحله تازه انقلاب شاهو ملت ، مارا ملزم‌می کند که یك ارزیابی دوباره ازرابطه فرد و اجتماع بعمل آوریم .آن‌ایرانی راستین، آن‌ایرانی که قلبش‌کانون میهن پرستی بزرگ وشاهدوستی بزرگ است آن‌ایرانی که می‌بایستی درایجاد تمدن بزرگ سهیم باشد بیش‌از هرچیز باید از خودبیشتر بخواهد واین «از خودبیشتر خواستن » را درخدمت بجامعه ببیند. آن ایرانی راستین که‌وجدان بیدار اجتماعی واخلاق انقلابی‌دارد ،از خود می‌پرسد من‌بجامعه چه داده‌ام زیرا هرچه‌جامعه قوی‌تر و غنی تر باشد افراد جامعه نیز قوی‌تر وغنی‌تر خواهندبود ، درجامعه آزاد فرد سرنوشت اجتماع را میسازد واجتماع سرنوشت‌فردرا واین دو ازهم جدائی ناپذیرند. کم‌کاری هرفردی دراجتماع بمنزله خالی ماندن یاخالی شدن جای یك سنگ دریك‌بند است‌و آن‌رانمیتوان کوچك‌و ناچیز پنداشت .تفهیم این‌فلسفه، رسالت بزرگی است‌که برعهده فردفرد شما اعضای حزب رستاخیز ملت‌ایران درشهر ها وروستاهای این مملکت گذاشته شده است ،باید باتجهیز ملی و بسیج همه نیروهای مادی‌و منابع انسانی کشور وجلب مشارکت همگان درامور مملکتی و باتقویت امید هو آرزو های مشترك درمورد استقلال ایران، نیروی‌اندیشه وقدرت اراده آنان‌را درخدمت نیکبختی و آسایش و سربلندی جامعه بکار انداخت .ازآنجا که‌هدف‌کوشش های ما در مرحله توسعه ، دردرجه اول‌کرامی‌داشتن‌و والا ساختن انسان است دراجرای برنامه های عمرانی خود باید بیشتر به بهبود وارتقاء کیفیت زندگی همه گروه‌های جامعه بیاندیشیم، مانمی خواهیم که‌جامعه فردا در محیطی که آلودگی های صنعت دامنگیر آن شده است زندگی‌کند. مانمی‌خواهیم که جامعه فردا درمحیطی که مسلطه ماشین، روح انسانی‌ها را اسیرو ذلیل کرده‌است از خودبیگانه واز دیگری بیزار وجدا زندگی‌کند ازاین‌رو دربرنامه ریزیهای‌آینده‌بخصوص در برنامه ششم به جنبه‌های اخلاقی وارزش های‌والای فرهنگی ، توجهی خاص مبذول خواهدشد.

برنامه ششم در دست تهیه است وبموقع درتمام کانونهای حزبی مطرح خواهد شد برنامه‌ایست که برای مملکت زیر بنای محکم ترو استوار تری خواهد ساخت . یقین دارم که هنگام طرح آن برنامه در کانونها همه نظرهای خودرا باکمال علاقه خواهید داد و پشتوانه‌ای از تلاش ملی برای پیروزی اجرای آن بوجود خواهید آورد.

بی‌گمان توسعه مشارکت مردم در امور مملکتی ، درسالهای آینده موفقیت های‌بیشتری نصیب‌جامعه ماخواهد کرد. ازهم‌اکنون باتکیه به تلاش و کوشش بیشتر مردم می‌توان پیش بینی کرد که‌درآمد سرانه مردم ایران ، دهه سال آینده به بیش‌از سه‌برابر رقم کنونی افزایش خواهدیافت وصادرات فرآورده های صنعتی ، جایگزین قسمت عظیمی از درآمد کنونی ناشی از منابع نفت خواهدشد نفت و گاز ایران بیش‌ازپیش برای تولید محصولات گوناگون پتروشیمی بکارخواهد رفت . ایران در قسمت عمده‌ای از محصولات کشاورزی به حد خودکفائی‌خواهدرسیدونه فقط‌کلیه‌محصولات صنعتی مورد مصرف مردم خویش بلکه بیشتر کالاهای واسطه‌ای وسرمایه‌ای وتجهیزات و ماشین‌آلات موردنیاز بخش‌های‌صنعت وارتباطات و مخابرات کشور را درداخل مرزهای خویش تولید خواهدکرد. ایران فردانه فقط برثروت های‌مادی خود بلکه بخصوص برغنای انسانی وفرهنگی خویش که خود منشاء هرثروتی است تکیه خواهدزد. پس از تعمیم آموزش به همه فرزندان این آب‌وخاك، اهتمامی‌خاص درپرورش بیشتر استعداد هابکار خواهدرفت و همه‌موجبات رشدونمای کامل آنها فراهم خواهدگشت .ولی باز هم تاکید می‌کنم که رسیدن به‌این جایگاه والا مستلزم کاربیشتر و کوشش بیشتر از طرف فردفرد مردم ایران است.

ایران و جهان سوم

ما دراجرای سیاست مستقل ملی ایران، همراه با احساس مسئولیت درقبال جهان سوم، اکنون سهم خودرا درکمك باین کشورها پرداخته‌ایم وطبیعی است که انتظارداشته باشیم دیگران هم سهمشان را ادا کنند. اعتقاد ما به لزوم همفکری و همکاری‌صمیمی بین ملت‌ها برای حل مسائل وبحران های شدیدی که زندگی وسرنوشت بشریت را دستخوش تلاطم‌سخته است. زمینه رابرای ایفای‌نقش موثری ازجانب کشور مادر احداث و تشیید نظم نوین اقتصادی وسیاسی‌جهان هموار خواهد کرد، علاوه برآن کشور ما در صحنه وسیع منطقه آسیا عهده‌دارو ظایف‌مهم‌سیاسی واقتصادی وتکیه‌گاه عمده همکاری گسترده منطقه‌ای خواهد بود.

در عین حال برای کشور ما چاره‌ای جز این نیست که حفظ استقلال و تمامیت ارضی و دستاورد های ملت خویش را از طریق تقویت نیرو های‌دفاعی خود تامین‌وتضمین کند.همانطور که فرماندهمان تاکید فرموده‌اند تنها بیمه نامه ایران علیه تمامی خطرات احتمالی آینده قوی‌شدن وقوی ماندن است . دفاع ازایران ضرورتی‌است مافوق ضرورت‌ها چون اگر ایران نباشدچیزدیگری هم نخواهد بود .

ما ضمن آنکه همواره خویش را آماده‌دفاع از مرز وبوم وشرف وحیثیت خویش داشته و میداریم مجدانه درکارآن هستیم که نظم جدیدی را برپایه عدالت واحترام متقابل همه ملل ودول واحساس همبستگی و اعتقاد به همکاری بین‌ملت ها نه فقط در صحنه اقتصادی بلکه در عرصه سیاسی بنیاد بگذاریم .

ساختن آینده درخشان‌ایران وظیفه فردفرد ما است و این کنگره بزرگ که خود والاترین مرجع حزب ما است از جهت بسیج نیرو های ملی میتواند کمک بزرگی به ساختن این فردای روشن‌تر بکند .

این کنگره فریاد اجابتی است به آوای‌دعوت رهبر انقلاب ایران که همه قریحه ها واستعداد هاو افکار بکر را برای مشارکت فعال در بنای جامعه سرفراز فردای ایران فراخوانده‌اند، به پیشگاه فرمانده عالیقدرمان که ملت شایسته وحق شناس خود را به سوی تمدن بزرگ رهنمون هستند سپاس میگوئیم و اطمینان می‌دهیم که‌تمام قدرت و کارآئی و توانائی خود را برای‌گشودن دروازه های تمدن بزرگ بکار خواهیم بست .

خانم ها و آقایان .

شما در این کنگره تاریخی فرصت آنرا خواهید داشت که سیاست هاو برنامه ها وروش کلی فعالیت این حزب را فراگیرنده ملت را تعیین و تصویب کنید . این کنگره‌ضمنا فرصت مغتنمی برای شناختن عمیق فلسفه انقلاب ایران خواهد بود و راه حزب را برای سال های آیندهروشن خواهد کرد .

شاهنشاه آریامهر روز یازده اسفند ۲۵۳۳ در اجتماعی تاریخی ، فصلی نو از فعالیت های سیاسی را در کشور ما گشودند وحزب‌رستاخیز ملت‌ایران پایه‌گذاری شد ،در همان اجتماع ، شاهنشاه مسئولیت پرافتخاری را به عهده‌منحصر وزیر گذاردند تا وظیفه دبیر کلی حزب را درده سال آینده انجام دهد . طی ۲۰ ماه گذشته،مطابق آخرین آماری که امروز داده شده تعداد کانون های حزب از ۵۱ هزار واحدتجاوز کردوتعداد اعضای حزب به بیش از پنج میلیون و سیصد هزار نفر رسیده و حزب در این مدت کوتاه در سراسر کشور گسترش یافته است . ازین بابت من نه برخودم میبالم و نه بهمکارانم در ستاد حزب و در هیئت اجرائی و دفتر سیاسی‌وکمیته های تخصصی و مسئولین حزب در استان هاکه در این مدت با جان ودل و شب وروزکوشیدند وتلاش کردند چون ما وظیفه‌ای را انجام دادیم که بما سپرده شده بود ولی بشما کارگران میبالم به شما کشاورزان وفرهنگیان ومیبالم به شما اصناف و بازرگانان می‌بالم ،به زنان و مردانی میبالم که در کانون ها گرد آمدند چنین مظهری از یکپارچگی ووحدت و قدرت بوجود آوردند .

این آخرین باری است که درسمت دبیرکلی حزب رستاخیز ملت ایران با شماسخن میگویم بهمین سبب لحظه هائی که میگذرد برای من‌لحظه های خاصی است . در این لحظه ها اجازه می خواهم که از همکاری شما و همه اعضای حزب رستاخیز ملت ایران که در این ۲۰ ماه گذشته مرا یار و یاور بوده‌اند سپاسگزاری کنم .

۲۰ ماهی که در آن افتخار دبیرکلی این حزب بزرگ و جاوید را داشته‌روز های‌پرارزش زندگیم را دربرمیگیرد . خاطراتی که برای من‌از آن روز ها بجای میماند همواره عزیز خواهد بود و هرگز فراموش نخواهد شد .

اکنون که با تشکیل کنگره حاضر ماموریت من به عنوان دبیر کل حزب پایان‌می یابدامیدوارم توانسته باشم وظایف خود را تا سرحد امکان انجام داده و رضایت شاهنشاه و همه اعضای حزب را بدست آورده باشم .

اینک شما در این کنگره تاریخی باید دبیر کل جدید حزب رستاخیز ملت ایران‌را برای‌چهار سال آینده برگزینید ، اطمینان می دهم که بعنوان نخست وزیر و رئیس دفتر سیاسی‌حزب‌وبعنوان یک فرد مومن و منضبط حزبی تمام توانائی و امکاناتم را برای موفقیت دبیر کل منتخب بکار خواهم برد و همیشه به عنوان یک سرباز انقلاب شاه و ملت در کنار شما خواهم بود .

از فرصت استفاده میکنم و ضمن تعظیم‌در برابر راهنمائیها و رهنمود های فرمانده بزرگ انقلاب، از نمایندگان کنگره تقاضا دارم مراتب سپاس‌مرا به فرد فرد اعضای کانون های حزبی‌که همیشه برای پیشبرد هدف های حزب تلاش کرده‌اندابلاغ فرمایند .

کامیابی های بیشتر حزب رستاخیز ملت ایران را در تحقق نیات عالیه شاهنشاه و توفیق این کنگره تاریخی را آرزومندم .

آفرین نسلها بر شاهنشاهی که جانشین
شایسته انوشیروان است
با افتخار
سالروز میلاد فرخنده آریامهر
شاهنشاه دادگستر ایران
علیاحضرت شهبانوی نیکوکار
را به ملت ایران تبریک و تهنیت عرض مینماید
هیئت مدیره و کارکنان شرکت سهامی خاص تولید و پخش یخ مصنوعی و کالجات
تهران و حومه و اتحادیه صنف تولیدکنندگان یخ مصنوعی تهران

چهارم آبان
سالروز میلاد فرخنده اثر
شاه شاهان،
محمدرضا پهلوی آریامهر شاهنشاه ایران
را به ملت ایران تبریک میگوید
شهردار سنندج - اصولیان

چهارم آبان
سالروز میلاد فرخنده اثر
شاه شاهان،
محمدرضا پهلوی آریامهر شاهنشاه ایران
را به ملت ایران تبریک میگوید
علی آباد گرگان - از طرف مدیر و کارکنان شرکت سهامی کشت و صنعت
خاور دشت شعبه علی آباد گرگان مهندس محمود ترابی

با کمال افتخار و سرور میلاد میمون و همایونی
و سالگرد آئین فرخنده تاجگذاری
شاهنشاه آریامهر
علیاحضرت شهبانوی ایران
را بهم وطنان عزیز تبریک و شادباش میگوئیم
انجمن شهر سنقر. حسین حسینی شهردار سنقر

اطلاعات
بنیانگذار: عباس مسعودی
صاحب امتیاز ومدیر: فرهاد مسعودی
سردبیر: منصور تاراجی
سال پنجاه‌ویکم
محل اداره: خیابان خیام. ساختمان اطلاعات.
تلکس. ۲۱۲۳۳۶ـ تلگرافی: اطلاعات ـ تهران
تلفن ۳۲۸۱

چرانگوئیم، ایراد نگیریم وانتقاد نکنیم

سرمقاله

احتکار آشکار

باعلام تصمیمات جدیدی که دولت دربی اوامر شاهنشاه اتخاذ کرده است ، مبارزه بامشکل کمبود مسکن شکلی‌روشنتر بخود میگیرد و میتوان امیدوار بود که بزودی درین زمینه تحرک چشمگیری آغاز شود.

بنابریکی ازاین تصمیمات جدید، لایحه‌ی تقدیم مجلس خواهد شد که دولت بکمک آن میتواند اراضی مورد نیاز برنامه‌ها و طرحهای ساختمانی را بلافاصله دراختیار بگیرد و سپس‌تشریفات قانونی خرید آنها را ـ طبق مقررات موجود ـ انجام دهد. تصمیم مهم دیگر دولت با این پیش‌بینی‌همراه است که برای حل سریعتر مساله مسکن، به شهرداریها ـ یا یکی دیگر از سازمان‌های دولتی ـ اجازه داده شود که خانه‌های خالی‌مانده را به مردم اجاره دهند .

بدین ترتیب ، دوعامل بسیار مهمی که‌همواره مانع ازحل مشکل بزرگ مسکن بوده است، ازمیان خواهد رفت و بیگمان درصورت اجراء این تصمیمات تازه، پس از مطالعات کافی و بررسی دقیق جوانب کارو جلوگیری ازبروزهرگونه عارضه‌ی که قابل پیش‌بینی باشد، مرحله درخشانی از دوره بیکار بااین معضل‌مهم اجتماعی را پشت سر خواهیم نهاد.

در مساله مسکن، بطورکلی، عوامل عدیده‌ی موثر و دخیل است که شمارش یکایک آنها درحوصله یک یا دومقاله نمی‌گنجد. اما بانگاهی زودگذر نیز میتوان دریافت‌که زمین، موثرترین عامل شکل‌دهنده بمساله کمبود مسکن است . در سالهای اخیر ، متاسفانه ، قیمت زمین در تهران و شهرهای بزرگ بنحوی کاملا غیرمعقول و نامتناسب افزایش یافته‌است، آنچنان که مقایسه نرخهای‌امروز با حتی‌سه یاچهار سال‌پیش نیز نتیجه‌ی هوشربا و دور از انتظار بدست‌میدهد . فی‌المثل طرح فرانسویان برای‌ایجادشهرک درلویزان‌که‌اخیرا باناکامی روبرو شد، باردیگرنشان داد که بدون ازمیان‌برداشتن عامل تشدیدکننده زمین در مشکل مسکن، رامه‌چاپی نخواهیم برد. شرکت فرانسوی مامور ساختن این شهرک در اولین دور مطالعات خود دریافت که خرید دومیلیون مترمربع زمین در لویزان، بعلت تعدد صاحبان وناهماهنگی شگفت‌انگیز قیمت این اراضی، کاریست درحداعمال محال، واگر هم محال نباشد ، بصرفه نخواهد بود وهرگز نتیجه مطلوب‌ببار نخواهد آورد. بنابرین ، مجاز شدن دولت برای دراختیارگرفتن اراضی‌مورد نیاز طرحهای ساختمانی ـ و سپس خرید آن بنابر مقرراتو بقیمت عادلانه ـ چنین مشکلی را در آینده ازمیان خواهد برد. بطورکلی، مسیر سرمایه‌گذاریهای پراکنده خصوصی باید از جهت دادوستد اراضی منحرف شود زیرا سوداگری زمین جز آن که قیمت اراضی مختلفرا بطور مصنوعی بالا ببرد وپول کارساز گروهی را راکد سازد، وانرژی موردنیاز بسیار کسان را در راه «خاکبازی» برباد دهد، حاصلی ندارد . ازهمین‌رو، خرید اراضی موردنیاز طرحهای ساختمانی و شهرک سازی ـ بنا بر مقررات و بانرخی عادلانه ـ جای‌گلایه‌یی باقی‌نخواهد گذاشت‌عامل مهم دیگر در ایجاد مشکل مورد بحث، خانه‌هایی است که‌تعداد آنها را درتهران تا شصت‌هزار دستگاه هفتخمین زده‌اند. این خانه‌ها را معمولا تا بیش از شش‌ماه ـ درمواردی بیش ازیکسال ـ خالی نگاه‌میدارند تا اجاره‌بهای سنگین‌تری دریافت کنند. همین آزمندی بالطبع میزان عرضه‌را نیز دربازار مسکن کاهش میدهد وبازهم مایه افزایش ساختگی و بیرویه اجاره‌بها خواهد بود. درواقع، عملی که این گروه از صاحبخانه‌ها ـ که حساب صاحبخانه‌های دیگر را از حساب آنها باید کاملا جدا دانست تا خشک و تر با هم نسوزد ـ نوعی احتکار آشکار است آنچه‌یک جنین مالکی انجام میدهد، بی‌شباهت به‌کاری نیست که یک محتکر نخود، لوبیا، سیمان و دیگر مواد موردنیاز عموم بالکل‌میکند. بااین تفاوت که محتکر ارزاق یا مصالح ساختمانی در خفا دست به‌احتکار میزند اما مالک خانه‌های خالی بی‌پروا کالایی را که سخت مورد نیاز عموم است، احتکار میکند بدون آن که باکوچکترین خطری درمیدان مبارزه علیه احتکار روبرو باشد. نهایت‌اینکه در پیکار علیه احتکار، چنین محتکرانی را نباید از قلم‌انداخت علی‌الخصوص که در شرایط کنونی، متاسفانه، بخش عمده‌یی از درآمد مردم بابت اجاره خانه مصرف میشود و درنتیجه تاثیر نامطلوب احتکار مسکن برجامعه ما بسی‌بیش‌از عوارضی است که ریشه در احتکار کالاهای کم‌بهاتر دارد.

نوشته : دکتر محمدشاهکار

«حزب برای این‌است که به مردم آموزش اجتماعی ـ سیاسی و حتی فلسفی (فلسفه انقلاب) بدهد»
(از دستورات الهام بخش ـ شاهنشاه آریامهر)

این افتخار برای من هست‌کتابهای کتب و نوشته های رهبربزرگ ودانشمند ایران را بدقت خوانده‌ام و یکی ازآنها راهم بزبان خارجه ترجمه کرده‌ام . امروزکه‌فرمایشات پر مغزونیاگیرمعظم‌له را میخواندم فکر کردم بحق این مصاحبه باید بعنوان الگو دردسترس تمام‌جهانیان قرار بگیرد و این دستورات خط مشی جامعه وافراد علاقمند به پیشرفت و ترقی گردد و یکبار دیگر این حقیقت خودنمائی کند که « نورهمیشه از شرق میتابد» شاهنشاه ایران که از میان‌خود صحبت میکردند ، افق تیره‌وتار سیاست گیتی را نیز در نظر گرفته و بااشاره به سیاست مستقل ملی ایران نگرانیهای خود از درگیریها و بی‌نظمیهای‌دیپلماسی جهانی و دنیای « ایسم‌ها » گوشزد فرمودند .

من بعنوان یک فرزند ایران ومباهی به ملیتم در اطراف « آموزش اجتماعی » که شاهنشاه انگشت موثر خود را روی آن گذاشتند میخواهم بحث مختصری بکنم .

اصلاحاتی که در این ۱۵ سال‌اخیر درایران جامه عمل بخود پوشید ازحیث شگرفی و سرعت و تاثیر قطعا در تاریخ دنیا بی‌نظیر است. آری‌ژنرال‌دوگل‌تقریبا در ۲۰ سال پیش با استقرار جمهوری پنجم و تنظیم قانون اساسی‌جدیدبسیاری از مشکلات حکومت فرانسه را رفع کرد وکار او خیلی بزرگ بود، اما فقط در یک زمینه و شاید هم فرانسه احتیاجی به اصلاحات اساسی دیگر نداشت

اما اصول ۱۷گانه که در کوتاه‌مدتی به ابتکار شاهنشاه و مراقبت دائم وبی‌گیر معظم‌له صورت عمل بخود گرفت بکلی زیربنای سازمان ایران رادگرگون کرد یا بهتر بگویم زیربنایی که جز سلطه فئودالیسم و خان خانی و هزارفامیل و خودخواهی‌ها فردی نداشتو زنان و کارگران و کشاورزان اساسا سهم انسانی نداشتند و آلات وابزارکاری بیشتر نبودند . باازبین بردن فئودالیسم واستقرار اصول دیگر ایران را که بطور قطع در عداد ممالک عقب‌افتاده بود (بین خودمان بماند) نه تنها در ردیف کشورهای در حال توسعه درآورد بلکه بشاهراه ممالک پیشرفته وارد کرد که تا ۲۰ سال دیگر همردیف کشورهای مترقی جهان شده و به تمدن بزرگ خواهد رسید.

از مطلبی که عرض کردم « بمابتکار شاهنشاه ومراقبت‌بی‌گیرمعظم‌له،میخواهم که این اصلاحات ضروری وحیاتی‌برای یک کشور این انقلابات سفید فکر یک نفر صورت گرفت و بااارشاد و راهنمائی یکنفر بعمل آمد. این‌اصلاحات صرفا برای رفاه و بهبود مردم ایران شد و وقتی فرزندان میهن می‌توانند از آن بهره برداری کنند و کشور بمعنای واقعی کلمه به تمدن بزرگ خواهدرسید که مردم « اجتماعی» باشند ، اجتماعی فکر کنند واگر اینطورنیست وظیفه‌حتمی حزب است که بمردم «آموزش‌اجتماعی» بدهد .

آموزش اجتماعی را با اموزش ساده‌اشتباه نکنیم.رایگان شدن‌تحصیلات برای همگان و تسهیلات زیادی که در امرآموزش و پرورش شدو راه را برای دانش‌آموزی و پیکار بابیسوادی بازکرد، قدم بسیار بزرگی بود. مردم ایران تا ۱۰ سال پیش بطور کلی عامی بودند ۸۰درصد هموطنان مادربی‌سوادی عمر خود را بپایان می‌رساندند. جهل‌وتعصب های بوچ و قرون وسطائی گریبان‌گیر اکثریت زیادما مردم بود ، تا ۱۵ سال دیگر این رقم به سطح ناچیزی رسیده و پس‌از گذشت یک نسل بی سوادی و تعصبات سنتی از این کشور رخت برمی‌بندد .

اما آموزش اجتماعی را پشت میز دبستان یادبیرستان نمیتوان فرا گرفت آموزش اجتماعی‌با کردار و رفتارهمگان بایکدیگر و با مشارکت همه ظاهر شده وباید آنقدر تقویت گردد تاخوی ثانوی فردشده و کسی‌که در اجتماع زندگی می‌کند وجدان ومسئولیت اجتماعی داشته باشد.

آموزش اجتماعی از داخل خانه شروع شده درکوچه و مکتب شکل میگیرد . در جوانی برشد رسیده تا کم‌کم بحد کمال برسد و بطور قطع میزان ومقیاس تمدن واقعی یک ملت آن رشد اجتماعی اوست که باید آموزش دیده باشد .

آموزش اجتماعی چیست ؟ ـ شاهنشاه ضمن نطق خود به این سئوال پاسخ می‌دهند :

« یک روحیه انفرادی سنتی وجود دارد که از دوران فئودالی باقی مانده. این روحیه که جزو خصوصیات ما ایرانیها بوده است. « باید کبکم مهار شود و بروم بسوی اجتماعی بودن واجتماعی فکرکردن ...»

یکی از بزرگترین‌نقیصه‌افرادمیهن‌ما همین اجتماعی نبودن واجتماعی فکر نکردن است . بقول‌عوام‌هرکس بفکرآن است که گلیم خود را ازآب بدرکشد . من در قاموس فکری ایران جای بسیار بزرگی که اشغال کرده،این بی‌اعتنائیها، لاابالی‌گریها ـ خودخواهی‌های فردی ـ خودپائیها ـ این روحیه تکروی و انفرادی که بگفتارشاهانه از دوران فئودالیته باقیمانده ـ این بی‌تفاوتیها به امور همگانی ـ این عدم مشارکت بلائی است گریبان‌گیر فرزندان ایران که باید باآن مبارزه یعنی پیش‌گیری کرد و بنابراین باید مردم راه‌آموزش اجتماعی داد که این وظیفه بعهده حزب فراگیر رستاخیز واگذار شده . وقتی صحبت از سرگردانی مردم در ادارات دولتی میشود اغلب به این فکر می‌افتد که‌چه « وسیله‌ای » پیدا کند « تاخودداو »از این بلاتکلیفی رهائی‌یابد خه‌داو...اگرهم از این آقا دعوت شود که فلان روز برای یکساعت شرکت در جلسه که بمنظور رفع مشکلات مراجعین بمادارات دولتی تشکیل میشود بحضور خودمارا قرین امتنان فرمائید شانه‌ها را بالا انداخته و میگوید بروخدا پدرتیمارمرزد، چه انجمنی ـ چه جلسه‌ای ـ چه بعثی فقط وقت تلف کردن است، و حاضر نیست یکدفعه‌هم آزمایش کند . وعادت به اجتماعی کارکردن ندارد .

همین موضوع گرفتاری روز که گریبان‌گیر همه است یعنی ترافیک تهران را در نظر بگیریم : وضع ترافیک‌تهران بعلل زیادی بداست که قسمتی مربوط به دولت است که‌پیش‌بینی نخفقان تهران بادکرده و متورم رانکرد ولی‌قسمت دیگر (که اهمیتی بسزا دارد) مربوط به فردفردماو نقض اجتماعی شودن‌ماست. هرکس که پشت فرمان ماشین نشسته راه را فقط و فقط برای شخص خود میداند ـ تنها فکرش این‌است که زودتر بکار خود برسد ـ از کوچه‌های ممنوع می‌گذرد به چراغهای راهنمائی اعتنائی ندارد ـ مقررات اولیه را رعایت نمی‌کند. خدای ناخواسته اگر دماغ‌بدماغ با ماشینی که از روبرو می آید مواجه شده و بضرورت تنگی راه بایستی چند متر عقب بزند تا آن یکی رد شود ممکن نیست چنین « فداکاری»رایکند ، نتیجه ترافیک بدبدترمیشود . یکنفر اروپائی گفت من ملتی به ادب و نزاکت مردم ایران در محاوره و گفتگو ندیده‌ام، در صحبت کردن آنقدر فرمول‌ادب وفروتنی بکار می‌برند که شنونده شرمنده میشود، ولی همین آقای باتربیت‌مودب وقتی‌پشت فرمان می نشیند خدا رابنده نیست (ما فارسی زبانان میگوئیم شرمرهم جلودارش نمیشود) آنچه لفت رکیک و ناسزاست بیدیگری می‌گوید ـ این آقای رانندهخود یاآموزش اجتماعی ندارد ، باید به او تذکرداد که‌حضرت آقا شما یکی ازچند میلیون نفر جمعیت این شهرهستیدکه حقوق مساوی دارید و باندازه سهمتان توقع داشته باشید . وای بوقتی که تصادفی بکند دودست بریده حضرت ابوالفضل را گواه بی تقصیری و تخلف طرف می‌آورد و فراموش می‌کند که با برادر و هموطنش طرف است هردو ماشین هم بیمه است و موسسه بیمه‌برای جبران این خسارتها است ، نه‌جیب . فحاشی و هتاکی و خودخواهی و خودنگری ، همین وهمین ... یکی دیگر از مظاهر این اجتماعی نبودن عدم‌ایمان واعتقاد به دستگاه های دولتی و حزب است . شاهنشاه در مصاحبه الهام‌بخش خود به این مطلب اشاره فرمودند ...

« استقبال از این‌جهت‌بودکه‌من از مردم « خودم خواستم که وارد چنین تشکیلاتی بشوند و به سه اصل حزب هم عقیده دارند ... موقعی تشکیلات حزب‌محکم‌وبرومند خواهد بود » که مردم علاوه بر احترام گذاشتن به حرف من به تشکیلات حزب هم احترام‌بگذارند و به آن اعتقاد وایمان پیداکنند ».

چطور ممکن است که ایرانی‌به‌اصول سه‌گانه حزب رستاخیز ملت ایران واقعا مومن ومعتقد نباشد. شاهنشاهی ایران ـ قانون اساسی و انقلاب شاه و مردم‌یعنی بقاء ایران و ایرانی و هرکس حداقل به بقاء حیوة خود علاقمند است اما هنوزچون‌اجتماعی فکری نمی‌کندنمیتواند قبول کند که میتوان بسیاری از مشکلات اجتماعی را باحزبی شدن رفع‌کرد . راست است که مردم راجع به تجزیه‌در سابق خاطرات تلخی دارند وگمانشان از بین رفته اما حزب رستاخیزدیگربرای وزیر ووکیل شدن فلان فرد نیست ، حزبی که درآن بروی تمام ایرانیان باز است . بروید ، گردهم آئید دردهارا بیان کنید ، بحث ومذاکره کنید،بافشاری و پی‌گیری کنید به نتیجه خواهیدرسید. حق گرفتنی است نه دادنی، شاهنشاه آریامهر ضمن مصاحبه معروف خود در این زمینه چنین می‌فرمایند :

« همانطور که درداخل یک خانواده بحث‌ها وداوبیداد هائی وجود دارد این حزب‌هم یک خانواده بزرگ ملی است که در آن میشود و باید بحث کرد بدون آنکه جاقو بکشند و سر یکدیگررا ببرند.»

می‌گویند درحزب‌خاصه‌خرجی‌است، شاید ولی این اشکال را درهمانجامطرح کنید و رفع آن را بخواهید . بالاخره عده « خرجی‌ها » برعده « خاصه‌ها » می‌چربد . اگر شرکت نکنیم میدان فقط دردست «خاص‌ها» خواهد ماند ، دیگر حه جای گلایه‌ایست وبال بیکاری خودمان را گردن دیگران بیندازیم .

آموزش اجتماعی شامل وجدان اجتماعی ـ نزاکت اجتماعی ـ احترام اجتماعی ـ همبستگی اجتماعی هم‌هست.

چرا اینقدر مامردم باید نسبت بهم بی اعتقاد و بی تفاوت باشیم که قانون بگذرد برای فردخواهی کمدر مقابل‌یک مصدوم دم مرگ می‌رسد و از او می‌گذرد ، بدون آنکه کوچکترین کمک انسانی به اوبدهد .

چرا اولین فکری برای پاره‌ای از مستخدمین دولت پیدا میشود این است که چگونه شر مراجعه‌کننده را از سرخودبازکند، تاباگفتگوی رفیق خود ادامه داده واز جریان‌اختلاف‌باهمسایه‌آگاهیها پیدا کند. آخر این حقوقی که بموجب قرارداد از خزانه دولت می‌گیرید در مقابل خدمت بمردم است اگر انجام‌وظیفه‌نکنید خیانتی است بمردم . جواب میدهد که آقا دلخوشی ندارم ، درداره تبعیض میشود، نورچشمی‌هاهمیشه جلولند، چرا من وقت خود را صرف مردم کنم و پاداشش را دیگری بدون استحقاق بگیرد .

فرض کنید این حرفشمادرپا، ه‌ای‌از موارد صحیح باشد،بروید این مطلب را درحزب بعنوان یک مسئله‌اجتماعی‌مطرح کنید، بحث کنید ـ انتقاد کنید ، انتقاد سازنده . رهبر مملکت در این جهت میفرمایند

« جناح‌ها نظرات خود را از طریق حزب ابراز خواهند کرد و سیستم فرماندهی ایران هم‌بالاخره تصمیم خواهد گرفت . »

وجدان حرفه‌ای ما از نظر اجتماعی اغلب ناچیز است واین نقیصه بزرگی است برای کشوری که بسوی تمدن بزرگ گام برمیدارد ، اگر خودخواهی وخودپائی را کنار بگذاریم وانتقادات اصولی و سازنده بکنیم، و معایب و نقائص را صاف و پوست کنده تشریح کنیم گوش شنوائی هست . شرط اجرای عدالت اجتماعی که همیشه در راس برنامه های اصلاحی شاهنشاه آریامهر قرارگرفته،دانستن دردها است تا داروی شفابخش تجویز شود ، اما باید اجتماعی کار کرد ، نه فردی ـ همه‌پائی را بجای خود پائی گذاشت ـ وقتی از مسائل اجتماعی صحبت‌میشود، کتاب یا مقاله‌ای نوشته میشود بسیار کم هستند اشخاصی که اظهار علاقه می‌کنند ـ وقتی موضوعی به شخص خواننده یاشنونده مربوط نیست به کاسه و کوزه او لطمه‌ای وارد نمی‌شود اوهم علاقه‌ای نشان نمیدهد . مسئله پلید قتل را مثلا درجرائد بعنوان حادثه جنائی که اغلب شرح و تفصیل‌آن جالب است می‌خواند ولی زنهار به این فکر نیست که چرا باید آدمکشی رواج‌داشته باشد و سطح جرائم بالا رود ؟ به اوچه مربوط است ، قاتل نه مقتول از کسان اونیست ، اما از این مطلب غافل است که هرآدمی ولو بسیار شرافتمند یک قاتل بالقوه احتمالی است وروزی‌هم ممکن است مرتکب قتل شود.

همبستگی اجتماعی که نبودمشکلات بجای خود میماند آموزش همبستگی و وجدان اجتماعی نیز درعداد آموزش اجتماعی است گفتنی و نوشتنی در این جهت زیاد است اما شاه‌کلام راشاهنشاه فرمودند :

« حزب برای این است که به مردم آموزش اجتماعی ـ سیاسی و حتی فلسفی بدهد .

از دیدگاه طنز نویسان

هادی خرسندی روی تلکس اطلاعات

نامه به اصغر آقا

اصغر آقاجان ،پس ازعرض سلام، امیدوارم حالت خوب باشد و تلویزیون‌رنگی ، خریده باشی. اگرفعلا نخریده‌ای، زودتر بروبخر تا حالت خوب‌شود. فکر می‌کنم نخریدنش ، مسئولیت هم‌داشته باشد.

اگر صبر کرده‌ای که‌ازاین تلویزیون های رنگی‌ساخت ایران بخری ،خیلی‌باید مواظب‌باشی .چونکه میگویند‌تلویزیون های‌ساخت ایران، توی سربلائی، جوش‌می‌آورد. به‌نظر من، بهترین راهش اینست که‌مراجعه کنی‌به تانوائی سر کوچه‌ما، به شاطر عباس سلام مرا برسانی، بگوئی یك تلویزیون‌رنگی خوب ، باتخفیف به‌شما بدهد. حتما آنها‌تلویزیون رنگی‌دارند. باید توی همه‌تانوائی‌ها، پرباشد اصغرآقا. تلویزیون رنگی، از نان شب واجب‌تر است .مگر تانوائی حق‌دارد نداشته‌باشد؟

مردم را وادار به مبارزه با قانون نکنید

نوشته : محمدحیدری

شان نزول قانون وادارکردن مردم به رعایت حقوق واحوال یکدیگر ونهایتا حفظ نظم و آرامش در جامعه‌است . اما مهمتر ازخود قانون ، نحوه اجرای آن است . یک قانون خوب در مرحله اجرا می‌تواند بجای فایده به مردم و لاجرم به کشوری لطمه وارد کند، فقدان یک قانون بدویا غیر قابل اجرا نیزبهتر از وجود آن است . اگر قانونی باشد که اجرای آن عملی نباشد ، یا اجرایش به افرادی مفرض و ناوارد سپرده شود، ای بسا که مردم را به هرچه قانون است بی اعتقاد و بی اعتنا کند . یک نمونه از این قوانین ، مربوط به جرائم رانندگی است .

این مقررات دردرجه اول حاصل اندیشه و طرز تفکر کسانی است که می پندارند هرنقص و خطائی رابجای آنکه باعمل اصلاح کرد، می‌توان بامادە و تبصره و بگیروببند از بین برد .

این گروه حتی اگر یک لحظه می اندیشیدندکه علت فراوانی‌تخلفرانندگی در تهران و دیگر شهرهای بزرگ رشد سرسام آور اتومبیل ازیکسو ، تنگی خیابانها و فقدان فضا برای پارکینگ ازسوی دیگر وبالاخره عدم وجودامکانات فنی وانسانهای کارآزموده است ، هرگز بخود اجازه‌نمیدادند جریمه بانصدتومانی برقرار کنند.

این از روح‌مقررات راهنمائی واما اجرایش حکایتی دیگر است: هربچه مدرسه تهرانی‌هم میداند بزرگترین رقمی که بابت جرایم رانندگی از خلق‌الله و صول‌میشود مربوط به توقف در حریم تابلوی «توقف‌ممنوع » یا «توقف‌ممنوع » است . نیز میداند که‌چون پارکینگ نیست مردم ناگزیر از متوقف کردن اتومبیلهای خود در نقاط ممنوعه هستند . در چنین شرایطی هموهم ماموران راهنمائی این است‌که‌اتومبیل بخت‌برگشته‌ای را در محل ممنوعه‌ای ببینند ویک برگ از دسته قبض جریمه خود کم‌کنند.

تازه‌کاش ماجرا به اینجا ختم شود وکار بخت برگشته‌جریمه‌شده‌به‌اجرائیات راهنمائی و رانندگی نکشد . بگذارید ماجرائی را که برمن گذشت بنویسم تا دستگیرتان شود چه بر این قبیل افراد می‌گذرد .

تقریبا یک سال قبل ، اوائل یک شب پائیزی عازم تهران‌نوبودم. وقتی از گذرگاه کذائی زیرزمینی شهناز خارج شدم ، حدود صدمتر دورتر از این‌میدان وضع رقت بار زن و مردی که دوبچه خردسال را بایاهای گچ گرفته‌شان در آغوش گرفته بودند . توجهم را جلب کرد . زن آشکارا می گریست و قیافه مرد از درماندگی و خستگی حکایت می‌کرد و کاملا آشکار بود مدتهاست بانتظار تاکسی ایستاده‌اند . با آنکه ترافیک اعصاب فرسای خیابان شاهرضا تقریبا از پایم انداخته بود، نتوانستم آنها را بگذارم و بگذرم اتومبیل رادر جائی مناسب وزیر تابلوی توقف‌ممنوع، و نه توقف مطلقا ممنوع ـ پارک کردم و به آن‌ها اشاره‌کردم بیایند سوار شوند . شادی و سپاسی که برچهره این‌دو که بعدا دانستم هردو بچه‌شان از پله سقوط کرده‌اند و دچار شکستگی باشده‌اند نقش بست خستگی یکروزکار ونبرد باترافیک خیابانهای تهران راازتنم بیرون کرد. اما افسوس که بلافاصله سروکله یکی از مامورین دیپلمه راهنمائی پیدا شد. مطالبه گواهینامه کرد که دادم . بعد شروع کرد به نوشتن قبض جریمه . پرسیدم جریمه برای چیست ؟

گفت : مسافرکشی با اتومبیل شخصی. گفتم : من مسافرکش نیستم ، دیدم این بنده‌های خدا در زحمتند و خواستم کمکشان کنم.

مامور قانع نشد ومن ناگزیر مدارکم رانشانش دادم ولی بازهم موثر که نیفتاد هیچ ، اورا سرلج هم‌انداخت . مبلغ جریمه را زیادتر کرد، گواهینامه‌ام را پس نداد و گفت : بروجریمه‌اترابه اجرائیات بده و گواهینامه‌ات رابگیرد .

آمده بودم صواب کنم اما بجای ثواب ، شرنصیبم شد ،اما هرچه بود تن به امر مجری‌قانون دادم وراهم را کشیدم ورفتم ، غافل از اینکه تازه اول دردسر است .

چند روز بعد به اجرائیات راهنمائی ورانندگی رفتم که کاش قلم پایم می شکست و نمی‌رفتم .

آنها که سروکارشان به این دایره افتاده می‌دانند چه می‌گویم و آنها که تاکنون پایشان به آنجا نرسیده ، امید که هرگزنرسد .

اولا درآن منطقه پارکینگی نیست . ثانیا باید چند خیابان را چندبار طی کنی تایک جای خالی ، آنهم در زیر یک تابلوی توقف ممنوع بیابی که آن روز من به خیال خودم‌زرنگی کردم و در یکخیابان کم‌رفت‌وآمد جائی برای‌توقف اتومبیل یافتم .

بعد ازاین مرحله نوبت می رسدبه ایستادن درصف هائی که پشت درداداگاه سپس پشت گیشه بانک مستقر در اجرائیات و سرانجام پشت در اتاق ماموریتی که گواهینامه را پس میدهند، تشکیل میشود.

پس از حدود ۲ ساعت معطلی بالاخره کار من تمام شد و نفس راحتی کشیدم و یک کیلومترفاصله بین اجرائیات بامحلی که اتومبیلم را گذاشته بودم سلانه‌سلانه وبی عجله طی کردم ، چرا که یک نصفه روزکامل از زندگیم هدر رفته بود و تا به اداره می رسیدم‌ساعت تعطیلی فرامی‌رسید

بالاخره به اتومبیل رسیدم و درانجا چیزی دیدم که وادارمکرد از خشم پابه زمین بکوبم ، قبض جریمه توقف‌ممنوع بین برف‌پاکن و شیشه اتومبیل پرس‌شده بود .

ازمن گذشت . اتومبیلم رافروختم واز دردسرهای اتومبیل‌داری راحت‌شدم وآنشاءاله دراین یکسالهم برای‌راحتی مردمی که سروکارشان به اجرائیات می‌افتد ، فکری شده باشد (که تاآنجا که من میدانم نشده) ولی چرا باید مقرراتی وضع کرد که اجرایش‌غیرممکن باشد و بعدهم در اجرا اینقدر سختگیری و بگیر وببند وانعطاف ناپذیری وجود داشته باشد ؟ . با جرایم را پانصد تومانی آیا مشکلی حل شد؟ مردم بیشتر رعایت مقررات راکردند؟ترافیک سبکتر شد ؟

اگر تمام چاپخانه‌های ایران شبانه روز قبض جریمه چاپ کنند واگر صد برابر هده کنونی قبض جریمه‌بنویسند، نه ترافیک تهران اصلاح میشود و نه مردم کمتر تخلف میکنند . حاصل چنین کاری بدبینی بیشتر مردم نسبت به گروهی مامور زحمت‌کش است که در گرما و سرما انجام وظفه میکند .

وظیفه‌ای که قوانین نادرست‌روسائی بی‌تدبیر بعهده آنها واگذاشته‌اند وگرنه این‌مامورین نه دشمن مردم هستند ونه‌هم بدخواه آنها.

تلخ‌ترین حاصل اجرای‌چنین‌قوانینی چیزی است بغایت خطرناک :

ـ مردم از سرناچاری این قبیل قوانین ومقررات را می‌شکنند ومی کوشند برای مبارزه با آنها راه حل‌های محلانه بیابند . و بدابحال‌کشوری که مردمش‌ناگزیر شوند و عا ت کنند بجای اطاعت از قوانین به مبارزه با آنها برخیزند .. واقعا بدابحال چنین مملکتی و ملتی .

چهل سال قبل درهمین روز

اسامی قهرمانان وتیم های برنده مسابقات‌ورزشی که بدریافت‌جامها ومدالهای فیروزی نائل آمدند

در شماره گذشته جریان تشریف فرمائی والاحضرت همایون ولایتعهد به میدان ورزش امجدیه وتوزیع‌مدالها و جامهای فیروزی بین قهرمانان ورزش دبیرستانهاو دانشکده‌ها ازنظر خوانندگان عزیز گذشت. اینک اسامی قهرمانان و نتیجه مسابقه‌های ورزشی :

دانشکده ها

تنیس ـ انفرادی‌والاحضرت همایون ولایتعهد . دونفری والاحضرت همایون‌ولایتعهد‌ـ آقای علی قوام .

فوتبال ـ دانشکده افسری.

اسامی بازیکنان : واحضرت همایون ولایتعهد ، خلوتی ، پهلونژاد ، ثقفی ، سپانلو ، منهاجی، سلیمی، مین‌باشیان، سلیمانی، بهبهانی، قاسمی ، نیکبخت ، شیبانی ، کلاهیان.

دوومیدانی ـ دانشکده افسری . صد متر امجدی ، دویست‌متر امجدی، چهارصد متر یحیائی، هشتصد متر ارجمند کرمانی، هزارو پانصد متر ارجمندکرمانی. دو امدادی امجدی، منصورموید، مومن، منهاجی . پرش‌ارتفاع دژبان، پرش‌عرضی برآغوشی، پرتاب وزنه مقدم .

والیبال دانشسرای‌عالی.

اسامی بازیکنان: حسن‌گوشه، حافظی، شاکرین،تدین،مشیری، قدوه.

دوصحرانوردی ـ شخص اول ارجمندکرمانی دانشجوی دانشکده حقوق . دسته برنده دانشکده افسری صادقی ، کرمانی، ارم .

خردسالان دبیرستانها

فوتبال ـ دبیرستان نظام .

اسامی بازیکنان : والاحضرت شاهپور علیرضا پهلوی، محمد امین بقائی، امان‌الله نورائی، ناصر علی پهلونژاد ، محمد قلی راسنی،حمیدحمیدی، حبیب‌الله خادم، محمدحسین رمضانی ، مصطفی مکری ، ناظر شمس لاریجانی ، عبدالله ایروانی ، محمدتقی زینتی شفیعی ، امان‌الله صفائی ، منوچهر هاشمی‌نژاد .

دوومیدانی ـ صدمترسیداں از دبیرستان تجارت، دویست متر خسرو صولت قشقائی از دبیرستان البرز ، چهارصدمتر نیکوبنیاد از دبیرستان نظام، هشتصد متر زهرنژاد از دانشسرای تهران. پرش‌عرضی دیبا از دبیرستان ایرانشهر ، پرش سه‌گام دیبا، پرش‌ارتفاعی ماوونداد از دبیرستان البرز.

دوچرخه‌سواری ـ یک کیلومتر سیمونیان دانش‌آموز دبیرستان البرز ، عظیمزاده از دبیرستان علمیه ، ملایری از دبیرستان شرف .

والی‌بال ـ دبیرستان‌فیروز بهرام. اسامی بازیکنان:محسن مجلسی ، مهدی اشرفی ، منصوردانشور، مهدی‌مجلسی، مصطفی ابیکچی، عباس گنج بخش .

فوتبال آزاد

برنده مسابقه فوتبال بین دستجات آزاد کلوب نیکنام بوده است. اسامی بازیکنان: اکبر حیدری، هدایت‌گیلانشاه، اسداله صدقی ، هانری‌افکار، محمودادیب، ابراهیم‌رحیمیان، احمد افشار ، علی‌ثقفی، احمد گلبو ، محمود بنی‌اعتماد ، احمدنوریانی، هدایت کلانتر، محمود نیکنام ، گورکن میناسیان

جام فیروزی‌اخلاق‌به‌تیمسار سرتیپ اسفندیاری رئیس دبیرستان نظام اعطاء گردید.

«نقل از اطلاعات پنجم‌آبان ۱۳۱۶ »

ازسختگیری نترسید: انظباط کلیدموفقیت است

باشجاعت به بچه‌ها بگوئید: «نه»!

اگر بچه‌های شما کاملا منظم ،قابل اعتماد، مودب، متواضع وباهوش‌هستندو هرگز باعث هردسر شما نشده‌اند،این گزارش رانخوانید اما اگر برعکس فرزندانتان شما راعذاب میدهند ،نگران می‌کنند وباعث میشوند که تعجب کنید از این‌که دردنیاچه‌کار خطایی ازشما سرزده است، چندپیشنهاد برای شما داریم.

حقیقت گیج‌کننده این‌است که‌مادر اجتماعی زندگی‌می کنیم که بچه‌ها درآن حکمفرما هستند. ،بچه‌ها فعالیت های خانواده رابه درجه هراس‌انگیزی میرسانند .تمام جوامع‌برای «نیاز» های‌آنها مجهز میشوند. بیشتر اوقات اعضای‌کوچکتر خانواده هستند که تصمیم میگیرند خانواده کجازندگی‌کند، کجا تعطیلاتش رابگذراند، چه‌نوع‌ماشینی بخرد ،ویا این که حیوانات،صابون وخمیر دندانی که‌مادر در زنبیل‌خریدخود میگذارد ازچه‌مارکی باشد. درواقع راهنمایی کودک چنین‌معنی جدیدی پیداکرده‌است : «راهنمایی والدین وسیله‌کودکان.»

ادوارد لیتین روانپزشك می ـ گوید: خیلی از والدین‌میترسند به کودکان خود «نه» بگویند میترسند ازاین که دستور بدهند و می‌ترسند ازاین که‌تغیرکنند ، زیرا که‌از کمبود محبت هراسان هستند . بعلاوه دکتر لیتین خاطر نشان میسازد که هرچه ازدواج متزلزل‌تر باشد، مسئولیتی که‌بر همده والدین واگذار شده‌سنگین تراست.

زنی که‌احساس میکندشوهرش او را دوست ندارد، سعی میکند که با اجازه‌دادن‌های بیش‌از حد وبخشندگی‌های خودسرانه ،بچه هایش را وادارد که او را هو چندان دوست داشته باشند . شوهری‌که طرد شده است نیز همین بازی را میکند و موقعی‌که سعی می‌کنیم محبت را خریداری کنیم مانندسایر مل التجاره ها قیمت بالا میرود. بچه‌ها خیلی‌زود می آموزند که رشوه خواری احساسات میتواند یك تجارت سودبخش باشد.

نازپروردگی

این روانپزشك میگوید : تئوری تربیت بطریق اجازه دادن زیاد، بعقیده من دریافت زیان‌آوری است که بوسیله یك‌طبقه از والدینی که وضع مغشوش دارند پذیرفته شده است . این روش تعدادی از بچه ها راناراحت وضایع بار می‌آورد . چه‌ضرورتی است که منجر به ناز پروردگی و آزادگذاردن اکثریت وسیعی از کودکان شد ،وباعث میشود که آنها حس کنند دنیا متعلق به آنهاست.

کلمه تربیت کودکان ، لغت دیسیپلین است و دیسیپلین را باید از موقعی که کودك در گهواره است شروع کرد. یك طفل میفهمد که آیا میتواند پدر و مادرش را دست بیندازد یانه و اگر بتواند ، این کار را خواهد کرد.بنابراین ترسید از این‌که «رئیس »باشید .بچه‌ها احتیاج دارند بدانند که در خانواده‌کس دیگری هست که از آنها قوی تر وعاقل تر باشد. وقتی که موقعیت ایجاب می‌کند برخیزند وبگویید: « نه، تو نمیتوانی بروی»، « نه، تو نمیتوانی آنرابخوری ».

ممکن است فرزند شما به تلخی اعتراض کندو شما راهتم سازد که او را تحقیر می‌کنید و و یا این که‌باعث شده‌اید درنزد دوستانش مانند یك بچه جلوه کند، ولی مطمئن باشید که او خوشحال خواهد بود از این که شما او رابااندازه کافی دوست داشته‌اید که خشم او رابرانگیزید وآن خوش قضاوتی و نیرو را داشته‌اید که‌او را در مقابل نابخردی و کم تجربگی خودش حفظ کنید.

بچه‌ها دائما امتحان میکنند که ببینند تاچه حد میتوانند از شما دور شوند و تاچه حد میگذارید که آنها بطور محرمانه آزادباشند. به‌این مکانیزم آزمایش کننده آگاه باشید والا دفعه بعدگرفتار مباحثه تلخی بافرزندان نوجوان خود خواهید شدووقتی که بحث به مرحله بحرانی رسید تسلیم نشوید.

خوش‌رفتاری

پدر یا مادری که سعی می‌کند رابچه خود زیاد خوش رفتاری کند و هر چیزی که می خواهد باو بدهد در تمام جوانب شکست خواهد خورد.او محبت ورضامندی کودك خودرا نخواهد دید اوبخاطر کمبود شخصیت خود،تحقیر شده وقتی که زحمتی پیش آید از طرف بچه مورد سرزنش قرار می گیردو سرانجام او ادعا خواهد کرد که:« چرابین اجازه دادید این کار رابکنم ؟»

آیا من پیشنهاد میکنم که «ترس » چیز خوبی است ؟ نه، همینطور است ، ترسهائی در مواقع معین سالیو مطلوب است. من توصیه نمی کنم که بچه‌ها از والدین خودوحشت داشته باشند ، باید در هردو جانب آزادی بیان و اظهار نظر نیز وجود داشته باشد، ولی باید طرز بیان اوبا غیر احترام آمیخته گردد .

یك روانشناس میگوید: من شاهد عدم توافق یکی ازدوستانم بایسر یازده ساله‌اش بودم‌که خیلی بالاگرفته بود، موضوع‌راجع به قطعه کیکی بود که او می گفت پسرش نباید بخورد ،وقتی که‌دیدم این بچه زیاد بدگویی و فحاشی میکند خودم را جمع‌ و جور کردم. مادرش مایوسانه سعی‌میکرد که‌دلیلی برای پسرپیدا‌کند ولی‌بجائی نمیرسید ، سرانجام بچه فریاد زد که « برو بجهنم » ووقتی که‌مادر گفته او راشنیده گرفت قطعه کیك را قاپید وفورا از اطاق بیرون دوید. مادر با واماندگی بمن نگاهی کرده و آه کشید وگفت:« او درحال وارد شدن بمرحله‌ایاست که احتیاج به‌کوشش زیادی از جانب من‌دارد که وقتی این چنین میشود ازخود مصباحیت نشان ندهم تربیت‌بچه ها دراین زمانه ، یك مبارزه‌واقعی شده است »

بقیه‌در صفحه ۲۰

سایه‌چشم‌متناسب

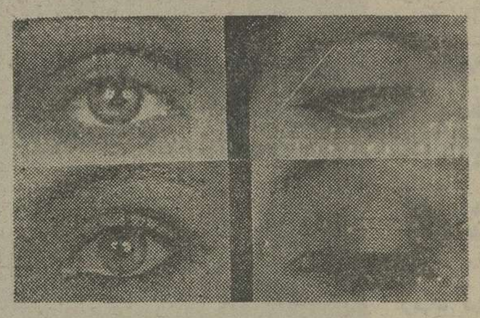

یک راهنمایی‌آسان برای‌بکار بردن سایه‌چشم‌متناسب بافصل: اگر همیشه از یکرنگ سایه چشم استفاده میکنید، لازمست در طرز توالت کردن خـــود تغییراتی بدهید واز سایه‌چشم های جدید استفاده کنید.

● هرگز نمیتوانید با دیدن سایه در قوطی یا روی چشم دوستتان تشخیص بدهید که‌این سایه چشم برای شماهم برازنده است یانه، روی پوست دست نیز مشخص نمیشود، بهتراست تعداد سایه چشم ارزان تهیه کرده امتحان کنید.

★ جالبترین سایه برای شما رنگ چشمهای شما نیست، فقط کسانیکه چشمهای قهوه‌ای دارند باسایه چشم قهوه‌ای جذاب بنظر میرسند.

● اگر لباسی که بتن‌دارید از یک رنگ تشکیل شده باید سایه رنگ دیگری انتخاب‌شود، از خودتان به پرسید اگر قرار باشد برای آن لباس دستمال گردن بخرید چه رنگی انتخاب میکردید؟

★ مثلا اگر رنگ سرمه‌ای بتن دارید از رنگهای روشنی که باسرمه‌ای متناقض است انتخاب کنید مثلا تیره روی پلک وروشنتر برای بالای‌چشم. در مورد رنگها ابتکار بخرج دهید اگر رنگی که خریدید مورد پسندتان نیست بارنگ دیگری ترکیب کنید.

★ اگر سایه چشم کمی بر رنگ است بصورت خط چشم استفاده کنید.

توجه کنید در نور مختلف وفصول مختلف رنگها نیز متفاوت دیده میشوند، در نور آفتاب و روز روشن سایه‌ای که کاملا متناسب است درشب نمیتواند به همان اندازه جالب باشد.

مشاورهٔ بخت شما

★ فروردین: در یکی از روزهای این هفته خبر خوشحال کننده‌ای می‌شنوید و غرق در نشاط میشوید.

● اردیبهشت: آخر هفته برای شما خوب است با متولدین آذر ماه میتوانید بیش از دیگران صمیمیت و دوستی داشته باشید.

★ خرداد: تصور نکنید هرچه راکه شما دوست دارید و انجام میدهید کار درست و صحیحی است در عقاید خود اصرار نکنید.

● تیر: یک فرد خانواده برای شما هدیه‌ای تدارک دیدمکه همین هفته بشما خواهد داد، هدیه را خجالت‌نپذیرید.

★ مرداد: هرگز کینه رفیقی را بخاطر یک خطای کوچک‌بدل نگیرید سعی کنید بزرگوار وبخشنده و مهربان باشید.

● شهریور: در روزهای آخر هفته در خرج کردن‌پولهایی که بعنوان توجیبی می‌گیرید دقت بیشتری بخرج دهید

★ مهر: دراین هفته ملاقاتی خواهید داشت که از این بابت شادی بسیار نصیبتان خواهد شد.

● آبان : عیب بزرگ شما تنوع طلبی دریافتن دوست‌های تازه است، در حالیکه محبت دوستهای قدیمی خیلی بیشتر است.

★ آذر: شما دارای روحی حساس وزود رنج هستیدبرای اینکه هرگز ناراحت نشوید با هرگس مثل خود اورفتار کنید.

● دی: در کار ودروس خود تلاش بیشتری بکنید تاپیروزی نصیب شما بشود، با متولدین فروردین ماه روزهای خوبی خواهید داشت.

★ بهمن: ترشرویی بعضی از نزدیکان را هرگز به حساب‌بدی آنها بخودتان نگذارید، شاید گرفتاری و ناراحتی‌دارند.

● اسفند: کسی بشما علاقمند است این مسئله تاکنون ازنظر شما دور مانده اواخر هفته با کوشش به‌این رازمی میبرید.

بچه‌های عصر ماحیرت آورند «۱۲»

نوشته :عزیز نسین
ترجمه: مهران ـ س

مادرم ازهمین حال عزاگرفته‌است

مدیر روی صحنه رفتو گفت:

ـ فداکاری یعنی‌این، این دوست شما بشما یك درس فداکاری میدهد، گناهی نکرده است اما برای نجات شما به‌تنهائی گناه‌را به‌گردن می‌گیرد. این کار او برای شما یك‌درس باشد برای‌این رفتار خوب اوهمه‌تان رابخشیدم، نوشته‌اش خوب نبود امابخاطراین رفتار نمونه‌اش اورا قهرمان برنده اعلام میکنم.

من‌چکار کنم زینب ؟درست عکس آن‌شده بود که من میخواستم بگویم . درحالیکه خودم گناهکاربودم نمونه‌فداکاری شمرده شده‌بودم ... آیا توهم‌فکر نمی‌کنی که‌فداکاری باتظاهر فرق دارد؟ آه‌کاش دوره ابتدائی زودتر تمام‌میشد... پدرم چون‌خودش نتوانسته‌است درس بخواند‌اصرار دارد که حتما من‌تحصیل کرده‌باشم. میگوید که‌بعد ازتمام کردن دبیرستان مرابرای تحصیل‌دانشگاهی بخارج خواهد فرستاد. ازهم اکنون دراین‌باره با مادرم مجادله دارند‌مادرم میگوید که من‌دوری‌پسرم رانمیتوانم تحمل‌کنم.

نمیدانم توهم اینطوراحساس میکنی...مثل این‌که روزها اصلانمیگذرند. برای خودم‌تقویمی درست کرده‌ام که‌نشان میدهدچندروزبه‌امتحانهای آخرسال مانده‌است .اگرروزهای یکشنبه وتعطیلی های دیگر راحساب‌نکنیم مدتزیادی نمانده‌است اما بازهم مثل‌این‌که روزهانمی‌گذرد، روزهای‌خوش و شادیها برای‌تومیخواهم.

احمد قارهای

کمباین کلاس

ساخت آلمان

بادقت وتجربه‌خاص آلمانی با ۵۰ سال سابقه

وموتوربنز

کلاس بزرگترین صادرکننده کمباین به آمریکا وانگلستان

بیلوکلاس (ماشین کاه‌جمع‌کن اتوماتیک)

کلاس دواری (ماشین علف‌چین بامجم میتلیر)

کلاس دارای سرویس مجهز ولوازم فراوان یدکی زیرنظر متخصصین مجرب آلمانی درسراسرکشور

نماینده انحصاری ماشین آلات کشاورزی کلاس:

شرکت توسعه برق وکشاورزی خیابان نوشش شماره ۱۰۷۲

تلفن‌های ۵۳۳۱۲۹ - ۵۳۵۸۲۱ - ۵۳۹۲۵۷

ازشهرستانهای زیرنماینده فعال ومعتبر پذیرفته میشود:

اهواز - مشهد - زاهدان - همدان - کرمان - تبریز

قم - بیجار - نقده - خرم‌آباد - سنندج - شیراز

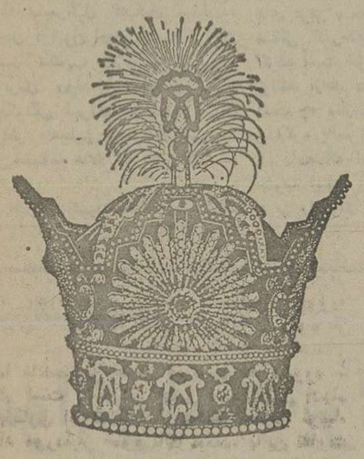

بمانی چنین شاد بامهر وداد

ندارد جهان چون تو خسرو بیاد

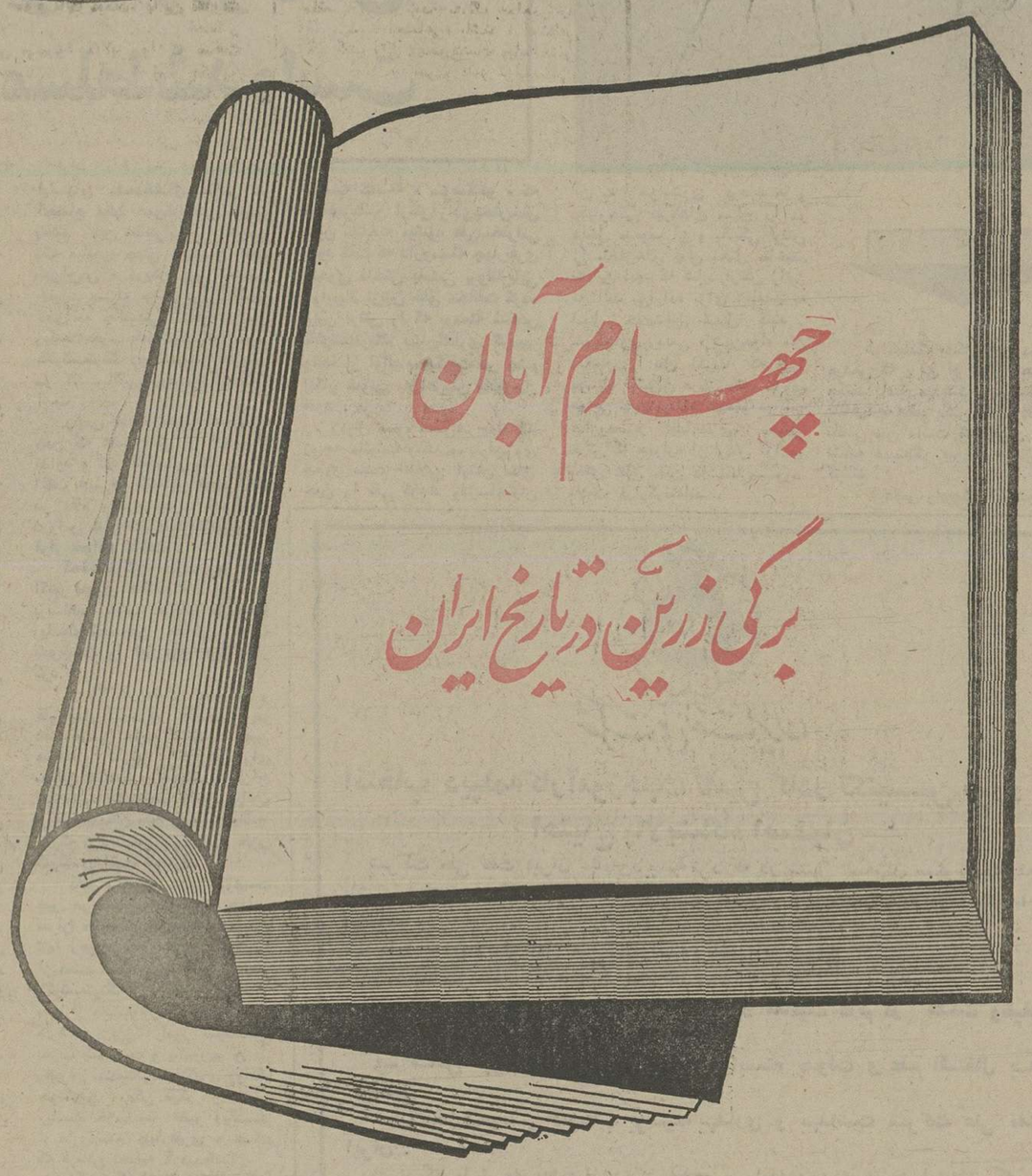

چهارم آبان

برگی زرین در تاریخ ایران

سالروز نیلاد رهبر خردمند ایران نوین

شرکت لایم ـ محسن ورزیده کار

شاهنشاه آریامهر

را به ملت شریف ایران صمیمانه تبریک میگوییم

تهرانی

فیگارو

اتحاد اسرائیل وراستگرایان لبنان

برای لبنان ویران شده‌ازجنگ خانمانسوزهیجده ماهه برقراری یک‌آتش‌بس نودم‌رسد ، تقریبا درحکم بازگشت بدوران صلح است،اما صلحی کهپایه‌های آن هنوز متزلزل است.

تشکیل کنفرانس عالی سران درقاهره این امید رابوجود آورده که رهبران عرب برای جلوگیری از روشن شدن آتش جنگ جدیدی درلبنان تصمیمات موثری بگیرند چه باتغییر سریع موازنه قوا درنزدیکی مرزهای اسرائیل خطر ازسرگرفته شدن نبرد بیش‌از پیش افزایش یافته است.بابرقراری آتش‌بس آنهائی که هفته‌ها و ماه ها درکنج‌خانه‌های خودباقی مانده بودند در جستجوی مغازه‌های انگشت شماری که از ویرانی وغارت مصون‌مانده‌اند به خیابان ها سرازیر میشوند ومرکز بازرگانی پایتخت کم‌کم جنب وجوش قبل از جنگ راباز مییابد اما در بخشهای‌غربی بیروت هنوز خیابان ها خلوت است. حقیقت این‌است که‌هنوز لبنانی ها دروحشت ازسر گرفته شدن‌نبرد بسر میبرند مگرنه این‌است که تاکنون بیش‌از شصت بار آتش بس در لبنان اعلام‌شدمو هیچیک از آنها بیش‌از چند روز یاچند ساعتی طول نکشیده است؟

لبنانی ها بیم‌آن دارند‌که طرفهای درگیر با استفاده از متوقف شدن نبرد مواضع خودرا مستحکم کرده و بابدست آوردن مقادیر زیادی اسلحه وسازو برگ نظامی جنگ رابا‌شدت بیشتری ازسر گیرند . اوضاع نظامی درجنوب وجنوب شرقی لبنان که زیر پوشش آتش‌بس بسرعت دگرگون شده لبنانی‌ها را سخت دچار تشویش واضطراب کرده‌است.

تحول سریع اوضاع نظامی در حساسترین منطقه استراتژیکی لبنان ترک مخاصمه مسلحانه نیمه‌بنده را بشدت تهدید میکند آنهم در هنگامی که هنوزهیچ یک از مسائل داخلی لبنان ،لبنان ـ فلسطین لبنان ـ عرب، عرب ـ فلسطین وبویژه سوریه ـ فلسطین حل نشده است.

همزمان باگشایش هشتمین کنفرانس سران کشور های‌عربی محافظه‌کاران مسیحی لبنان اعلام کردند که ۷۵درصد بخشهای‌عرقوب‌وکوه هرمون را اشغال کرده‌اند این مناطق قبل‌از جنگ پایگاه های پشت‌جبهه فلسطینی‌هابرای حمله باسرائیل تشکیل میدادند. فلسطینی‌ها و ترقیخواهان تاکنون ادعای راست گرایان را دراشغال این بخشها تکذیب نکرده‌اند از سوی دیگر فلسطینی‌ها باترس ووحشت درانتظار نتایج کنفرانس قاهره و چگونگی اجرای تصمیمات سران عرب بسر میبرند ازنظر فلسطینی‌ها مسئله مهم در بحران لبنان بکاربستن قطعنامه های کنفرانس است نه امضای آنها.

مقاومت فلسطین هنوزهم نسبت به مقاصد وهدف های پنهانی برخی از کشورهای عربی در شک‌وتردید است روز دوشنبه چند ساعت‌پس‌از گشایش کنفرانس قاهره یکی ازمسئولان سازمان آزادی‌بخش فلسطین گفت پاره‌ای ازاعراب تاکنون بارها کوشیده‌اندمقاومت فلسطین را ازپای درآورند‌اما این سازمان توانسته است ازتمام توطئه‌ها جان‌سالم بدربرد. مسئول سازمان آزادی‌بخش فلسطین تاکید کردکه بعضی ازکشور های عربی میخواهند مسئله فلسطین را درچهار چوب مسائل کلی‌خاورمیانه وطبق نقشه‌ای که امریکا طرح کرده است حل‌کنند. اما آنها در عملیات خود نمی‌توانند ازحد معین تجاوز‌کنندو‌آن نابودی فلسطینی‌ها است چه سازمان مقاومت فلسطین ورق برنده اعراب‌در مذاکره بااسرائیل است.

معذلک امروزه سیاست «عمل انجام‌یافته » در جنوب لبنان ممکن است نقشه‌های سران کشورهای عربی را برای پایان دادن به‌بحران نقش برآب کند.

انورالسادات دست راست و محمود ریاض دبیرکل اتحادیه عرب درکنفرانس سران عرب درقاهره آیا تصمیمات این کنفرانس درمورد صلح‌لبنان بمورد اجرا گذارده میشود؟

عکس رادیوئی آسوشیتدپرس

اجرای قرارداد

نیروهای فلسطین و ترقیخواه عربی مداخله‌نیرو های سوریه باوضع دشواری روبرو شده‌اند.

در شمال چپ‌گرایان دربرابر جبهه فالانژها که از بیروت تاجبیل لبنان کشیده شده‌و بانیرو های اعزامی دمشق تلاقی میکنندقرارگرفته‌اند.

سوری‌ها درنیمی از مشرق‌لبنان ،شمال، جنوب‌و جنوب شرقی تقریبا شصت درصد خاک کشور رااشغال کرده‌اند. درکرانه‌های غربی نیروهای دریائی‌اسرائیل جلو راه کشتی هائی راکه میخواهند برای فلسطینی‌ها به‌بندر صیدا واطراف این شهر مهمات و خواروبار حمل کنند گرفته‌اند ودرکلیه بخشهای مرزی‌اسرائیل موازنه قوابسود محافظه‌کاران تغییر یافته است. آیا دراین شرایط اجرای قرارداد ۱۹۶۹ قاهره که‌مناطق فدائیان فلسطین اختصاص داده‌است امکان پذیرخواهد شد. پس‌از برقراری آتش‌بس محافظه‌کاران‌مسیحی یک جبهه جدید در منطقه‌ای که‌اکثریت ساکنان آن را شیعیان تشکیل میدهند بوجود آورده‌اند.

اسرائیل در تاسیس این جبهه جدید‌که‌در پشت خطوط فلسطینی‌ها و ترقیخواهان قرار دارد به محافظه‌کاران کمک کرده است.

قرارداد ریاض کهدرکنفرانس فوق‌العاده سران عرب در قاهره به تصویب رسیدبه اختلافات برادران عرب که به‌آتش جنگ لبنان دامن میزدند پایان داده‌ ولی خواسته‌های سه «بازیگر» اصلی درام «لبنانی چپ گرایان ، راست گرایان واسرائیل » رابرآورده نکرد.

۱ـسازمانهای جبهه احزاب ترقیخواه برهبری کمال جنبلاط باسکوت برگزارشد.

۲ـدرخواست محافظه‌کاران برای خارج کردن فدائیان از جنوب‌لبنان برآورده نشد.

۳ـبابازگشت فلسطینی‌ها به مناطق جنوبی لبنان اسرائیل بار دیگر در برابر خطر عملیات کماندوئی قرار میگیرد.

بااین ترتیب به آسانی میتوان پیش‌بینی کردکه طرفهای ناراضی خواهندکوشید برای جلوگیری از اجرای قراردادریاض و قطعنامه کنفرانس قاهره‌دست‌به عملیات «خرابکاری» بزنند.

ترقیخواهان لبنان چاره‌ای ندارندجز آنکه‌ازخط مشی یاسرعرفات پیروی کنند . درعوض محافظه‌کاران لبنان ممکن است‌برای دستزدن بیک‌حمله دامنه‌دار در جنوب لبنان دست‌نیازبسوی اسرائیل دراز کنند. کامیل شمعون دراین مورد گفته‌است که‌درصورت‌لزوم برای دریافت اسلحه و پشتیبانی نظامی حتی به‌«شیطان» نیز متوسل خواهدشد.

بگزارش منابع امریکائی تاریخ« اتحاد »بین محافظه‌کاران و اسرائیلی ها به اوایل‌جنگ داخلی می رسد راست‌گرایان لبنان واسرائیلی‌ها پس‌ازمداخله سوریه درلبنان روی پیروزی کامل ارتش دمشق واز بین‌رفتن فدائیان حساب میکردند امارویه پرزیدنت حافظ اسد درکنفرانس ریاض امیدآنها رابه یأس تبدیل کرد.

هنوز معلوم نیست نیروی سی هزار نفری عرب که قرار است تاچند روزدیگر به‌لبنان اعزام شود در باره تحولات اوضاع بخشهای جنوب‌چه روشی پیش خواهدگرفت . اما قدر مسلم این‌است که‌مداخله‌نیرو های عرب در جنوب لبنان مداخله مستقیم اسرائیل‌را بدنبال خواهد داشت.

دموکراسی فرانسوی

نوشته ژیسکاردستن
رئیس جمهور فرانسه

پنهان کردن ضعف‌ها نظام اجتماعی را بزوال میکشاند

جواب این مشکل نه درساختمانهای مسلکی یاتلقیات آئینی، بلکه در تجربه‌های پر حوصله و مترقی و قابل کشف‌است.سرمشق سیاست‌قراردادی که در بخش عمومی بکار برده میشود گواه آن است که ما بایک مدینه فاضله خیالی سروکار نداریم.

کارفرمایانی که سهم عمده دارندو سندیکاهای کارگری مسئول توانسته‌اند سالی پس از سال‌دیگر روی مجموعه دستمزدهائیکه قبلا میانشان مورد گفتگو قرار میگیرد، برای توزیع آن بین تمام سطوح توافق کنند. اینکه امکان‌پذیر بوده است تا تصمیم چنین توزیعی‌به اشتراک گرفته شود نشان میدهد که در پایان مذاکراتی قویا کشدار و گسترده هربار حصول تفاهمی روی معیارحداقل امکان‌پذیر بوده است.

طی دو سال گذشته که بهرحال رسیدن به تفاهم یاد شده بدلیل بحران اقتصادی دشوارتر گردید این اتفاق رای منتهی به تصمیمی شد که دستمزدهای نازلترین سطح را بجای تجربه سابق افزایشهای نسبی و ناقص براساس شرایط قبلی ترمیم‌کرد. درعین حال همین سازگاری‌تمهیدات‌لازمی به همراه آورد تابتوان از حدوث حرکتی متلاشی کننده در سلسله مراتب اجتناب کرد.

رسیدن به سازشهایی از این قبیل امکان‌پذیر نیست مگر میان طرفهایی که هر مصالحه‌ای را علی‌الاصول مردود نمیدانند، بلکه جستجوی تفاهم را بر گزینش عدم تفاهم ترجیح میدهند. آنها به‌در پیش گرفتن رفتاری رضا نمیدهند که عمل اجتماعی را مقهور وزیر دست غرض‌های سیاسی میکند.این امر دیگری است که بار دیگر در باره‌اش سخن خواهیم گفت. آنچه که اهمیت دارد درک این واقعیت است که تلقی مشترکی از توزیع فزونی درآمدها میتواند حاصل مذاکره‌ای باشد که به شیوه‌ای صادقانه میان طرفهای برخوردار ازحسن نیت انجام گیرد.

تحول ممکن است؛ اما باید سیمای اقدامی‌تعمق شده وهم‌آهنگ را داشته باشد.

★★★

برخی‌ها خواهند پرسید که آیا واقعا مطرح ساختن تمام این مسائل لازم است ؟ بعد از تمام حرفها مگرنه این است که جامعه همواره اندازه معینی از بی‌عدالتی را قبول کرده است؟ و آیا عمل ما مترادف با ناتوان‌تر ساختن اجتماع و تلخ‌تر کردن بیهوده کام آن نیست که کاستی‌ها و بی‌کمالی هایش را احصا کنیم ، در حالیکه این نارواییها در ذات و ماهیت قضایا مکان دارند ؟

اما خرده‌گیران در اشتباهند. ابتدا بدان سبب که واقع بینی آنها در ورای قشر ظاهری ازهر محتوایی عاری است؛ در جامعه فرانسوی امروز صاحبان چنین روح رضا و تسلیمی در اقلیت قرار دارند. نه فقط کمتر بهره‌مندان از مواهب مادی بلکه جوانان و همچنین مسئول‌ترین عناصر به قبول امتیازات ظالمانه ویا تبعیض‌ها تن در نمیدهند جامعه فرانسوی از هنگامیکه ژرفترین نیروهایش صلای ترمیم در داده‌اند، نمیتوانند در برابر نقص کمال‌ها شیوه رضا و توکل داشته باشد.

ادامه دارد

نمایش ۱۸ نوع ماشین کشاورزی

درچهارمین نمایشگاه بین‌المللی تهران
بزرگترین نمایشگاه‌ماشین آلات کشاورزی ایران
درغرفه‌مسی فرگوسن بمعرض نمایش گذاشته‌شد

در غرفه مسی‌فرگوسن ۶ مدل‌مختلف تراکتور ۱۱نوع ماشین های کشاورزی و یک‌کمباین بزرگ برداشت محصول بمعرض تماشا گذارده شدتا کشاورزان ازنزدیک‌باچگونگی کارآنها‌آشنا گردند.

مسی‌فرگوسن همچنین ۸ مدل‌ماشینهای راه سازی‌و ساختمانی راکه خودسازنده آنهامیباشد دراین غرفه بمعرض تماشا گذاشته است.

۵مدل‌ازشش مدل تراکتورهای نمایشگاه بـاهمکاری‌کارخانه تراکتورسازی تبریز بهمونتاژ درآمده‌اند .کارخانه تراکتور سازی‌ایران‌درتبریز باهمکاری شرکت مسی‌فرگوسن وکارخانه موتور دیزل پرکینز روبه‌گسترش است‌تا انواع ماشین های کشاورزی راارائه دهند.

نقشه‌ها وبرنامه های گسترده دیگری جهت‌ساختن ماشین‌آلات کشاورزی ودیگر ماشینهای مسی‌فرگوسن درتبریز دردست اجرا است.

تراکتور های غرفه‌نمایشگاه مسی‌فرگوسن بقدرت ۴۷ تا۱۳۵قوه اسب میباشند که‌درایران مشهورند ومورد توجه واستفاده کشاورزان قرار گرفته است .

در مدت کوتاهی که‌از افتتاح نمایشگاه‌میگذرد سفارشات بسیاری به‌مسی‌فرگوسن برای فروش کمباین‌ودیگر ماشینهای کشاورزی توسط بنگاه توسعه ماشین‌آلات کشاورزی رسیده است که پخش‌آن نیزتوسعه بنگاه‌خواهد بودوبهمین‌ترتیب برای انواع دیگر محصولات مسی فرگوسن ۱۲۰۰ گاوآهن و۲۴ بیلر سفارش دریافت داشته‌است.

۸ـ نوع ماشینهای راهسازی وساختمانی ازجمله بکهوتاانواع بیلهای هیدرولیکی دراین نمایشگاه عرضه گردیده است.

آسوشیتدپرس

هواکوفنگ برارتش چین مسلط شده‌است

ضمن یکی از سخنان بسیار خود دراین‌باره که چگونه باید به‌بالاترین سطح قدرت رسید و در آنجا برقرار ماند مائوتسه‌تونگ رهبر متوفای حزب کمونیست چین نوشته است : « آنکه خواهان قبضه کردن قدرت و حفظ نیروی حکومتی است باید ارتشی نیرومند داشته باشد » .

همسر اوچیانگ چینگ و سه نفر دیگر از رهبران جناح‌افراطی حزب کمونیست چین پس از آنکه مائو بدرود زندگی گفت حمایت ارتش را درپشت‌سر خودنداشتند. بدین دلیل است که هواکوفنگ اکنون رئیس حزب کمونیست است و «دارودسته چهارنفران » محکوم شده‌اند تا در چشم هموطنانشان به اهریمنانی‌تبدیل‌شوندکه‌اتهامشان خیانت و توطئه کردن برای برپا نمودن یک کودتا برضد دستگاه رهبری موجود و مستقر چین‌است.

ارتش چین از « هوآ» در برابر « چیانگ‌چینگ» پشتیبانی کرده واکنون شواهد نشان‌میدهند که به پاداش این حمایت نظامیان چینی از این‌پس درتعیین شیوه اداره پرجمعیت‌ترین کشور روی زمین نقش بسزا ایفا خواهند کرد .

اینکه ایا ارتش چین‌بزرگترین نقش را در رهبری کشور به خود اختصاص خواهد داد احتمالی است که ارزیابی کردن‌آن‌دشوارتر است .

اما بهر تقدیر علایق سرداران نظامی پکن نیز به توقعات کنونی «هوآ» یعنی مرجع شناختن ثبات سیاسی و پیشرفت اقتصادی و احترام مسئولیتهای حرفه‌ای بر تحریک و غلیان مداوم سیاسی واولویت امور مسلکی بزبان‌ترقیات صنعتی و فنی شباهت خواهد داشت حتی‌ارتش‌چین بهمین زودی خانم «چیانگ‌چینگ» و گرومیاران وی را به دخالتهای زیان‌آور در امور کشور متهم کرده است .

یکی از علایم افزایش نفوذنظامیان درکشور چین هنگامی مشاهده شد که روزیکشنبه گذشته نیمی از اعضای دفتر سیاسی کمیته مرکزی حزب کمونیست چین که بالاترین ارگان رهبری سیاسی در ایـن کشور است در حالیکه «هوآ» را درمیان گرفته بودند ، مانند اوبا لباسهای متحدالشکل نظامی در اجتماع عظیم هموطنانشان حضور یافتند . این تظاهرات که باشرکت یک میلیون چینی درمیدان عظیم «تین‌آن‌من » درپکن برپا شد در حقیقت بمنزله جشن برگزیده‌شدن «هوآ»به جانشینی مائو در مقام ریاست حزب کمونیست چین بود. مائوتسه‌تونگ روز نهم سپتامبراخیر در ۸۲ سالگی‌بدرود زندگی گفته است .

رئیس جدید حزب کمونیست چین که هنوز بیش از ۵۷ سال ندارد و تنها تایکسال پیش بـرای اغلب چینی‌ها ناشناس بوده است در مقام رهبری حزب کمونیست درراس نیروهای مسلح‌کشورش‌نیز قرار خواهد داشت .

کمیته مرکزی حزب روز هفتم اکتبر جاری هنگامیکه « هوآ» را بریـاست حزب انتخاب کردضمنا ریاست کمیسیون نظامی حزب کمونیست را نیز بوی واگـذار کرد .

از ۱۶ نفراعضای اصلـی و علی‌البدل کـه در حال حاضردر دفترسیاسی حزب کمونیست چین عضویت دارند ۱۰ نفردارای سوابق نظامیگری هستند که ازآن میان باید مخصوصا « چن‌سی‌لین» فرمانده پادگان پکن و«یه‌شین‌ینگ» را که وزیر دفاع‌ونایب‌رئیس حزب کمونیست است نام برد.

دفتر سیاسی حزب کمونیست چین در تصفیه «دارودسته چهارـ نفران » ، تحت رهبری چیانگ‌چینگ تنها رهبران غیر نظامی خود را از دست داده است. (غیرازهمسر مائوتسه‌تونگ ، چانگ چونگ‌چیائو یکی از معـاونان نخست‌وزیر و کارشناس بزرگ امور تبلیغاتـی حزب کمونیست و یائوون‌یوآن .از رهبران سندیکائی شانگهای ووانگ هونگون ، یکی دیگر از نواب ریاست حزب سه عضو دیگـر « دارودسته چهارنفری » هستند که قربانی تصفیه گردیده‌اند) .

یکی دیگر از نشانه های نفوذ نظامیان درترکیب جدید رهبری چین اهمیتی استکه در کاروسایل ارتباط جمعی این کشوربه‌اعلامیه های وفاداری ارتش به رئیس‌جدید حزب و به کمیته مرکزی آن و در نکوهش دارودسته چهارنفری داده شده است . در تظاهرات بزرگ یکشنبه گذشته « سوهنگلو » که از قهرمانان ارتش‌آزادی‌بخش‌خلق چین شناخته میشود طی‌سخنرانی خود گفت که دارودسته چهارنفری بنحوی فاحش بامشی پرولتاریایی درایجاد ارتش خلق مخالفت کرده واین ارتش را که بوسیله شخص مائوتسه‌تونگ بنیان‌گذاری گردید وتنها از اوالهام میگرفت در چشم افکار عمومی به اهریمن منفوربدل نمود .

ژنرال «سو» سپس‌شرح‌داد که زوجه مائوتسه‌تونگ و یاران وی چطور سنت انقلابی ارتش خلق چین را نفی کردند ودرساختمان آن به خرابکاری پرداختند و یکپارچگی نیروهای مسلح را در داخل صفوف آن و یگانگی ارتش را باخلق‌های چین مختل ساختند به این امید که شاید ارتش رانیز به الت بی‌اراده برای رسیدن به امیال خودشان تبدیل کنند .

خبرگزاری رسمی « شین‌هوا» متن مقاله‌ای را نقل کرده که گویا بوسیله افسران مرکز ستاد نیروی هوایی چین نوشته شده و در آن «دارودسته چهارنفری» بخاطر نفرتی که همواره از ارتش آزادی بخش خلق چین داشتند مـورد ملامت قرارگرفته‌اند .

هواکوفنگ باتکان‌دادن دست به مردمی که برای او ابراز احساسات میکنند پاسخ میدهد . در جریان تظاهرات عظیم پکن هواکوفنگ‌لباس نظامی بتن داشت و ناظران این را نشانه همبستگی بین او وارتش تلقی کردند .

عکس رادیوئی آسوشیتدپرس

شرکت ملی نفت ایران

انتخاب دیپلمه کارآموزجهت تامین کادر تکنیسین مورد احتیاج پالایشگاه اصفهان

شرکت ملی نفت ایران عده‌ای‌دیپلمه مرد که در شهر اصفهان سکونت‌داشته باشند برای‌خدمت درپالایشگاه اصفهان با شرایط زیر بعنوان کارآموزاستخدام مینماید .

۱ـ دارا بودن دیپلم‌کامل متوسطه‌رشته ریاضی یا طبیعی
۲ـ حداکثر سن ۲۶ «متولدین۱۳۲۹ (۲۵۰۹ شاهنشاهی) به‌بعد»
۳ـ دارا بودن برگ خاتمه خدمت و یا برگ معافیت دائم از خدمت وظیفه عمومی
۴ـ شاغل نبودن‌درسازمانهای‌دولتی یا وابسته بدولت و عدم اشتغال به تحصیل
۵ـ تائید تندرستی داوطلب بوسیله بهداری و بهداشت شرکت ملی نفت ایران .

افرادیکه با توجه به‌امتیازات‌مکتسبه در مسابقه ورودی و مصاحبه‌ای که با آنان انجام خواهد شد انتخاب گردنـد برای مدت دو سال در پالایشگاههای آبادان ـ تهران ـ شیراز و کرمانشاه تحت آموزش قرار خواهند گرفت و در صورتی که دوره مزبور را بنحورضایت بخشی به پایان رسانند طبق مقررات شرکت در سمت تکنیسین درپالایشگاه اصفهان به کار گمارده خواهند شد علاقمندان واجد شرایط میتوانند برای‌ثبت نام بادردست داشتن مدارک زیر:

ـ شناسنامه عکس‌دار
ـ اصل گواهی نامه ششم متوسطه
ـ یک قطعه عکس (۴ × ۳)
ـ اصل برگ خاتمه خدمت و یا برگ معافی دائم وظیفه عمومی

به نشانی:اصفهان‌ـخیابان چهارباغ بالاـخیابان میرـباشگاه کارگران‌صنعت نفت مراجعه نمایند.

ثبت نام از تاریخ شنبه ۸ر۸ر۲۵۳۵ تا پایان روز چهارشنبه ۱۲ر۸ر۳۵ از ساعت ۸صبح تا چهار بعدازظهر درمحل فوق‌الذکر انجام خواهد شد و تاریخ مصاحبه موقع ثبت نام باطلاع داوطلبین خواهد رسید.

م‌الف ۱۸۷۲۲

AGRONOMIST

AN international company requires a full-time agronomist. Candidates must be of Iranian nationality, speaking fluent English, having completed their military service and willing to travel extensively. Please call 685691, 8 a.m. till 4 p.m.

شرکت هند در چهارمین نمایشگاه بین المللی بازرگانی تهران

کشور هند امسال نیز در چهارمین نمایشگاه بین‌المللی بازرگانی تهران که‌از ۲۷ مهرتا۱۰ آبان‌ماه ۲۵۳۵ شاهنشاهی تشکیل گردیده بنحو شایسته‌ای شرکت دارد. این برای سومین‌بار است که هند بطور مرتب دراین نمایشگاه مهم بین‌المللی مشارکت دارد.

غرفه نمایشگاه هند امسال درزمینی بمساحت ۲۱۲۵ متر مربع « شماره ۴۲ محل دایمی نمایشگاه ها» تشکیل میشود که دو برابر مساحت سال گذشته را دربرخواهد گرفت و از سیمای کامل هندی‌بودن ورودی ترئینی مشبك و دو مجسمه بزرگ در حال خوش‌آمدگویی برخوردار خواهد بود.

ایران یکطرف مهم بازرگانی با هند بشمار میرودو بعد از ایالات متحده و ژاپون مقام سوم را دارا میباشد. ایران دومین کشور صادر کننده کالابه هند میباشدو در جهت واردات ماشین‌آلات مهندسی ساخت هند دومین بازار بزرگ برای هند بشمار میرود.

اقلام عمده غرفه نمایشگاه هند را امسال بیشترلوازم‌مهندسی تشکیل میدهدتا نظر خریداران ایرانی راجلب نمودهو در پیشرفت سریع صنعتی ایران سهمی‌داشته باشد. مانند سال های‌گذشته امسال نیز امید میرود که‌شرکت هند دراین نمایشگاه در پیشرفت و توسعه روابط بازرگانی ایران و هند کمك شایانی بنماید.

غرفه هند امسال نمایانگر ۱۲۰ سازمان صادراتی ماشین‌آلات صنعتی‌خواهد بود مانند صادرات تاتا- ماشین‌آلات سنگین برق بهارت، شرکت‌پروژه‌ها و تجهیزات هند ،لارسن وتوبرو ،کرلوسکر ،هندوستان موتور، اوشابین‌المللی ، مزاگان هوکس ، مدیریت صنعتی پنجاب،شرکت ملی‌صنعت های کوچك ،بنورای توسعه صادرات مواد شیمیائی وغیره.

در غرفه هند بازدیدکنندگان میتوانند ماشین‌آلات‌ولوازم مهندسی‌برق،الکترونیك، فلز و آهن‌آلات، لوازم ساختمانی ،وسایل منزل ، مواد شیمیائی و مشتقات آن، فولاد، مبل آلومینیومی و چوبی ،ماشین آلات کشاورزی و غیره را مشاهده کنند. علاوه براین کامیون ، بالابر، لوازم حفر چاه‌آب، لوله‌های فولادی ،ماشین حمل زباله ،ماشین دیزلی ، تلمبه ، موتور برق و ابزارماشین های دستی، وسایل حرارتی وآب گرم کن، یخاری ، ژنراتور ، دوچرخه و وسایل آن کنداکتور، استارتر، کلیده دنده ، پمپ بنزین، ترانسفور موتور ، موتورسیکلت ، لوازم اتومبیل ،ماشین نساجی ،لوازم بیمارستان وجراحی، لوازم علمی‌ولابراتواری، میکروویو ، کمپیوتر ، ماشین حساب ، کمپرسور هوا ، رادیو برقی وترانزیستوری، لوازم بهداشتی منزل ،ماشین گندم پاك کنی، ماشین زهرس یخاری، ماشین خرد کننده ، قفله لوازم صنگین ، ساختمانی، طلب سنبی، ماشین تحریر مهله‌پرینتر ،ماکت کشتی و کرجی، واگن مسافربرو باری راه آهن ،تلمبه های کشاورزی ، شیفته شد گلوله ، دستگاه جوش برقی وغیره بنمایش گذارده شده است .

غرفه هند دارای یك مرکز اطلاعات نیز میباشد تا اطلاعات لازم رابه‌بازرگانان و صاحبان صنایع بدهدو سفارشات آنان را ثبت‌نماید . علاوه براین اطلاعات لازم را از قسمت بازرگانی سفارت‌هند تلفن ۸۹۰۹۱۲و ۸۹۵۶۵۴ میتوان کسب کرد.

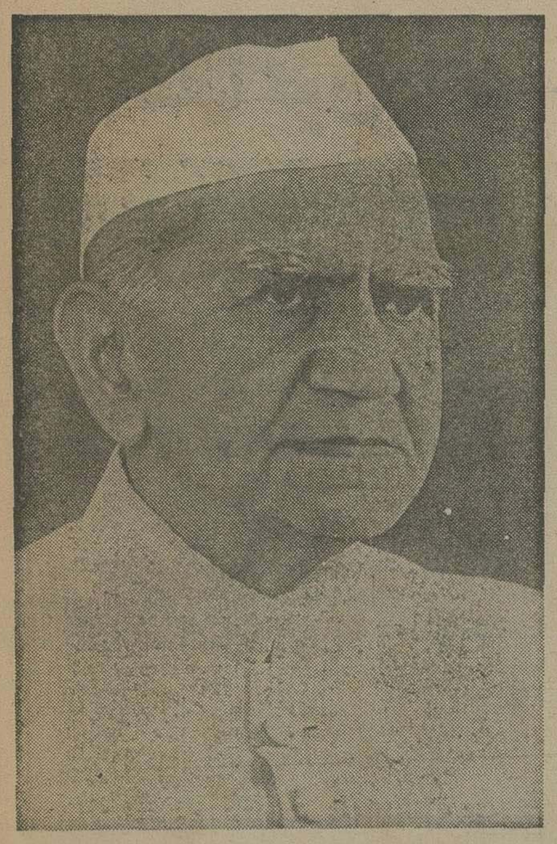

فخرالدین ـ علی‌احمد ، رئیس‌جمهوری هند

هند به پیش می نگرد

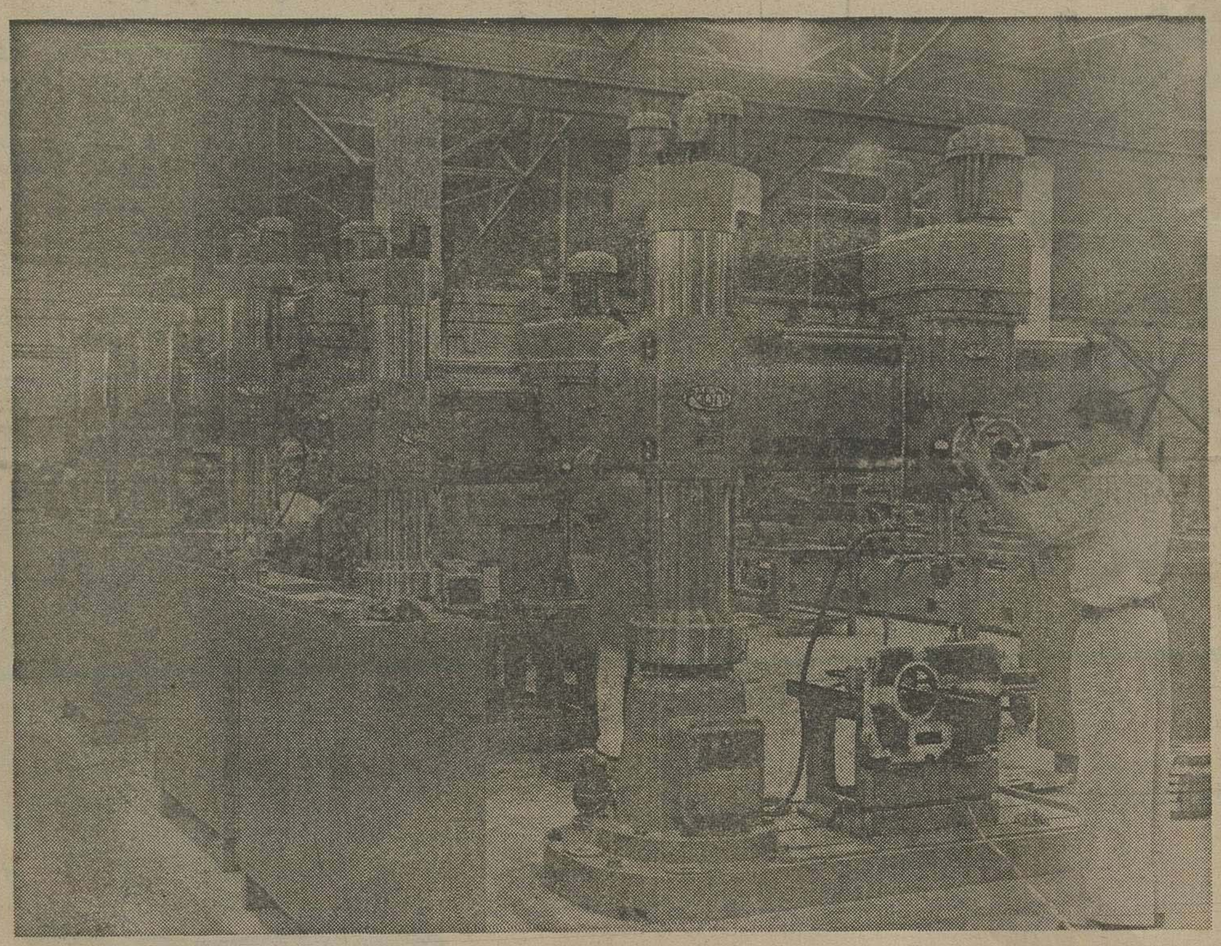

صنعت ماشین سازی پیشروصادرات هند است. بسیاری از این نوع‌ماشین‌آلات بوسیله هند به کشورهای دیگر صادر میشود.

هیچ عاملی بغیر از پولاد قادر نبودفشار های بی‌سابقه‌سه‌ساله اقتصادی ـ خشکسالی و سیل‌هاویك سال پریلا را که ۳۲درصد تورم بهمراه داشت در هند تحمل کند.

بااین حال تولید کشاورزی ۷درصد بالا رفت و صنعت رو به رشد و پیشرفت نهاد و قیمت‌ها روبه کاهش گذاشت. صادرات روزافزون شد و نیروی انسانی منضبط به کارگرفته شد و ثبات سیاسی و تصمیم و اراده قطعی برای شروی مشاهده میشود.

برنامه بیست اصلی اقتصادی که ازطرف بانو ایندراگاندی نخست‌وزیر هند بموردا‌جرا گذارده شده یک رشد سریع و جهت نو به اقتصاد هند بخشیده است. تورم در هند سال ۱۹۷۵ بعد صفر تنزل یافته و طی‌پنج ماه آخر آن سال ۶٫۸درصد از مقام اصلی خود پائین آمده است . این روش ادامه دارد و قیمت‌ها مرتبا روبه‌کاهش میگذارند اقدام ضد احتکار وقاچاق و تساوی‌مالیات وتوزیع منصفانه اجناس ضروری‌برای‌مصرف کنندگان باعث آرامش خاطر مردم هنشده است . میزان کاهش درقیمت مواد غذائی طی سال گذشته تا۲۰ درصد رسید. کمبود ذغال سنگ نیروی برق ـ اجناس ضروری امثال پولاد و سیمان که درسال ۱۹۷۴کشور را نگران کرده بود اکنون تقریبا از بین رفته است. تولیدات در تمام بخش‌ها رو به اصلاح و فزونی دارد .

برنامه جدید اقتصادی هند ابتدا برای بسیج کردن منابع وسیع انسانی ومادی بمنظور رشد ملی طرح‌ریزی شده است . خطوط راهنمای تعیین شده واجرای آنها بسرعت بجلو میرود . امور اداری درحال اصلاح و بهبود میباشد و تمام موانعی که سد راه پیشرفت بودند از میان برداشته میشود و یک اصلاح بزرگ برای تمام اقتصاد کشور ادامه پیدا کرده است .

کشاورزی

مواد غذائی و کشاورزی بعد از تورم مورد توجه بیشتری قرار گرفته است سرمایه گذاریهای بزرگ در اصلاح زمین آبیاری ـ تولید بذر و کود شیمیائی انجام گرفته است . چهار پروژه درسطح وسیع به تصویب رسیده است و با مساعدت بانک بین‌المللی قیمت کود شیمیائی را کاهش داده‌اند . بانک های تجارتی برای تاسیس شعبات درمناطق روستائی و بمنظور بسیج کردن سرمایه‌های روستائی تشویق‌شده‌اند. بافرآورده‌های رو به افزایش بازار تولیدات وشیوه توزیع به مردم انگیزه جدیدی پیدا کرده است . تعداد مغازه های مجاز چه درشهرها و چه در روستا چند برابر شده است .

سیاست و ضوابط امتیاز دادن به صنعتگران همچنانکه ضروری بوده است آسان شده و نظارت برآنها یا از بین‌رفته ویا بشکلی آسان درآمده است . تحت‌برنامه اقتصادی یک یاری ویژه‌ای نصیب بخش‌های مقدم شده است . دستگاهها و ماشین‌های متروکه چه درصنایع مهم و چه درصنایع مصرفی تعویض میشوند .

تولیدات صنعتی

طی بیست و پنج سال گذشته تولیدات صنعتی درهند سه برابر افزایش یافته‌است . تنوع بخشیدن به یک چیز مهمترازگسترش دادن به آن میباشد . هند امروزه پولاد ـ ماشین‌آلات ـ غلطک ـ مواد کود شیمیائی ـ دارو ـ پارچه ـ اجناس پلاستیکی ـ ژنراتور ودستگاه فرستنده ـ اتوبوس و ماشین ـ کامیون و تراکتور ـ لکوموتیو و واگن ـ غذای آماده ـ کشتی و هواپیما و لوازم برقی که یک اقتصاد جدید برای بقای خود به آنها نیازدارد می‌سازد . یک ماهواره زمینی ساخت هند که در اوریل سال گذشته به هوا پرتاب شدهم اکنون در محور قرار دارد . دریک تاسیس شبکه اتمی بخاطر استفاده از نیروی هسته‌ای در جهت منظور های صلح‌آمیز و علاوه برآن در ترفیع کشاورزی وداروسازی و صنعت تخصص‌ویژه‌ای بدست می آورند .تقریبا ۳۵۰ رقم لوازم الکتریکی در هند توسعه یافته و تعدادی از نها به کشورهای‌خارجی صادر میشود صنایع مقدماتی مجازشده‌اند که ظرفیت تولیدی خود را تا ۲۵ درصد اضافه نمایند . صنایع سنگین مهندسی که در اواخر سال ۱۹۵۰ میلادی شروع بکار نموده‌اند بـــه تاسیسات خود گسترش می‌بخشند .

تجارت خارجی هند بعداز استقلال ۹ برابر رشد کرده است. افزایش صادرات بعنوان یک وظیفه ملی بخاطر رشداقتصاد درجهت رسیدن به حداکثر طی دهه آخر شروع شده است صنعت در تنوع‌بخشیدن به صادرات هند کمك ویژه‌ای کـرده و ورود تولیدات کشورهـــای بیگـــانـــه را برای هند ملزم ساخته است. با اجازه صدور چند تولیدات کامل و نیمه کامل سهم اجناس سنتی در تجارت خارجی‌بتدریج کاهش یافته است. در سالهای آخر رشد صادرات و اتکای کمتر به واردات خیلی مهم بود.

تولیدات الکتریکی سنگین ـ وسائل‌نظیر وسائل راه‌آهن ـ ماشین‌های صنعتی ـ ماشین آلات الکترونیک ولوازم غیر سنگین مهندسی که از جمله چند صنایع کشور هند میباشند در بازارهای بین‌المللی‌راه یافته‌اند. یک قسمت از تجارت صادرات بزرگ هند با کشورهای توسعه یافته نیز انجام‌میگیرد.

در سال مالی گذشته سهم کل صادرات هند به کشورهای اروپای غربی ـ امریکا ـ کانادا و ژاپون ٤٥ درصد بود و سهم صادرات به شوروی ودیگر کشورهای سوسیالیستی ۲۱ درصد بود.

تخصص تکنیکی

امروزه هند در مورد تولیدات صنعتی درجه هشتم را در جهان دارا میباشد و به قیمت ۴ر٤ بیلیون دلار کالا در جهان به فروش میرساند. هند در تخصص حساس وتکنیکی دارای درجه بزرگی است. بیش‌از ٤۰۰۰ دانشمند در تاسیسات اتمی این‌کشور مشغول توسعه بخشیدن به تکنولوژی در زمینه‌های مختلف مانند کشاورزی و آزمایشات دقیق میباشند.

بیش از یکصد هزار نفر در واحدهای توسعه‌ای و تحقیقی دیگر اشتغال دارند.

هند در مورد تکنیک و تربیت به چند کشور خارجی کمك میکند و پروژه‌های مهمی را بعهده میگیرد.

همکاری صنعتی هندبا کشورهای‌خارجی عبارتند از تاسیس کارخانه پارچه بافی‌ـ کنف رو فن‌کشی‌ـ شکرسازی‌ـ لوله وتلمبه سازی‌ـ مقوای ضخیم ـ کالاهای مهندسی‌ـ پنکه وچرخ خیاطی ـ تیغ ریش تراشی ـ مواد فسوز سیمانی ـ مبل فلزی ـ لوازم خودرو ـ تولیدات دارو لوازم آرایش ـ کارخانه کاغذ سازی ـ بسته بندی ـ شیرینی سازی و حتی در تاسیس هتل ورستوران و ساختمان فرودگاه بین‌المللی.

در هند در حدود ۱۲۰ دانشگاه درموره گسترش صنعت و تربیت ۳۰ هزاردانشمند مهندس و متخصصین تکنولوژی را یاری میکنند . کارگران هند شاید بزرگترین مرکز کارگران متخصص دنیا را تشکیل می‌دهند.

هند از خریداران و سرمایه‌گذاران استقبال میکند. برای خریداران یک بازار وسیع تولیدات صنعتی در انتظارآنهاست و برای سرمایه‌گذاران شرایط جشمگیری برای حصول زمین و وارد کردن‌تکنولوژی و نرخ کم مالیاتی موجود میباشد.

گوشه‌ای ازشرح حال بانوایندرا گاندی

مدت دهسال است که بانو ایندرا گاندی زمام امور هند را دردست دارد.وی جهتو هدف این‌کشور وسیع راکه یك هفتم مردم جهان درآن زندگی میکنند تعیین نموده وهدف آن‌را باتمام معنی درك میکند. امروزه وی رهبر شناخته‌شده مردم هنداست رهبری‌که برای ملتش بهزیستی بهتر فراهم نموده است. جهش بزرك درتولید محصولات کشاورزی‌وتولیدات صنعتی پائین آوردن سطح قیمت هاو و بیش‌از همه ایجادحس انضباط و اتحادو اتفاق درمردم هند ازاقدامات سودمند بانو گاندی بشمار میرود. نامبرده وظیفه راهنمائی کشور پهناور و پیچیده‌ای راکه درآن مردمی مختلف پازبان‌هاو مذاهب مختلف زندگی میکنند بعهده دارد.

بانو گاندی روز ۱۹نوامبر ۱۹۱۷ در منزل اجدادیش پا بعرصه وجودگذاشت. پدرش شادروان پاندیت جواهر لعل‌نهرو وپدر بزرگش پاندیت موتی‌لعل نهرو وبطور عموم تقریباتمام اعضای خانواده‌اش درنهضت‌استقلال هند سهیم بوده‌اند وبعضی از آنان درشمار رهبران‌برجسته هندبشمار میروند.

بانو ایندرا گاندی درمحیطی پابعرصه وجود گذاشت که سرشار از مباحثه های سیاسی بودو بطورناخودآگاه‌بسیار چیزها آموخت .بخاطر فعالیت‌های سیاسی خانواده‌اش وکسالت دایمی مادر تحصیلات رسمی وی‌در الهآباد و شانتی نیکیتان‌و آکسفورد دچار آشفتگی گردید. بخاطرنزدیکی زیادبه نهضت استقلال و رهبران آن مانند مهاتما گاندی و پدرش جواهرلعل نهرو وی نتوانست راجع‌به میراث غنی‌فرهنگی و تاریخ‌وفرهنگ هند درزمان طفولیت چیزهای زیاد بیاموزدو تحت نفوذ آن‌ها قرار بگیرد.

دوران نخست‌وزیری بانو گاندی ازمرگ فاجعه‌بنگام شادروان لعل بهادر شاستری آغازگردید. باوجودی که دهه خدمات وی سرشار از مبارزه بوده است ولی موفقیت های بزرگی بدست آورده‌است.

انجام انتخابات عمومی لوك سابها « مجلس شورا» در سال ۱۹۷۱ وانجام انتخابات شوراهای ملی ایالتی درسال ۱۹۷۲ که‌درآن حزب‌بانو گاندی پیروزی‌کامل بدست آوردو به هندثبات واعتماد زیاد بخشید. بااین پشتیبانی مردم بانو گاندی توانست بسیاری‌ازمشکلات‌سیاسی وغیرسیاسی مانندخشکسالی بی‌سابقه سال مالی ٦۷ـ۱۹٦٦ راکه در بسیاری از مناطق روی داده بود و ذخایرغله راتمام نموده بودحل وفصل کند. درسال ۱۹۷۱ هندبایك مشکل بزرك یعنی مسئولیت پناه‌دادن ونگاهداری ده میلیون مهاجر که‌به‌این‌کشور هجوم آورده بودند و در ایالات شرقی جایگزین شده بودند دچار گردید.

تصمیمات پرعزم و سیاستمداری بانو گاندی نه فقط‌کشور را ازآن مهلکت نجات دادبلکه موایجاد آرامش و ثبات دایمی در شبه‌قاره‌وحل مسائل‌کشورهای همسایه کمك شایانی کرد و این مساعی در عادی نمودن روابط هند باتمام‌کشور های غرب آسیاکمك فراوانی نموده است.

پیام سفیر کبیر هند

برای اینجانب موجب نهایت خوشوقتی است که بدین وسیله تبریکات خود رابه مناسبت انتشار ویژه‌نامه هند که بمناسبت «روز هند» در چهارمین نمایشگاه بین‌المللی بازرگانی تهران در نشریه گرامی اطلاعات بچاپ میرسد تقدیم دارم.

هند از جمله شرکت کنندگان دایمی در نمایشگاه تهران که امری مهم دربازرگانی جهان بشمار میرود محسوب‌میشود .توجه ما بیشتر در این نمایش به ماشین آلات مهندسی است که اکثریت صادرات هند را تشکیل میدهد و نمایانگر پیشرفت صنعت‌هند بعد از کسب استقلال‌میباشد. ایران‌بصورت دومین مشتری بزرگ تولیدات مهندسی‌هند ظاهر گردیده است.

روابط اقتصادی و بازرگانی ایران و هند طی دو سال گذشته به پیشرفت شایانی نایل آمده است و بنابه گفته جناب آقای امیر عباس هویدا نخست وزیر محترم ایران حدنهائی این روابط در آینده تا آسمان ادامه خواهد یافت. بین سالهای مالی ۷۳ـ ۱۹۷۲ و ۷٦ـ ۱۹۷۵ مبادلات بازرگانی ایران و هند ۱۳۰ درصدافزایش یافته وایران سومین کشور صادر کننده کالا به هند بعد از کشورهای امریکا و ژاپن محسوب میشود.

در پایان مایلم تشکرات خود رابخاطر نقش ارزنده‌ای که روزنامه اطلاعات در تحکیم مناسبات و دوستی ایران و هند ایفا کرده است تقدیم دارم.

باتقدیم احترام ک.ر.پ. سینگ

نگاهی کوتاه به اقتصاد هند

پنجمین برنامه پنجساله هند، هنگامیکه تا پایان اجرا شود ارزشی معادل ٦۹۳۰۰۰میلیون روپیه‌بصورت کالاها و خدمات برای این کشور تولید خواهد کرد و رشد سالانه آن را بطور متوسط به ٤ر۳۷ درصدخواهد رساند. از رقمی که بالاتر ذکرشد ٤۲۳۰۰۰ میلیون‌روپیه را سهم بخش عمومی تشکیل خواهد داد و قسمت باقیمانده بوسیله موسسات بخش‌خصوصی تولیدخواهد گردید .

در برنامه پنجم پیش‌بینی شده که تولید غله وسایر دانه‌های غذایی در هند به ۱۳۲ میلیون تن برسد . با تدابیری که ازطرفدولت برای مبارزه‌باتاثرات خشکسالی درنظر گرفته شده وسایلی فراهم گردیده است تا حتی درصورتیکه در فصل خود بمیزان کافی نبارد باز هم تولید محصولات کشاورزی غذایی بتوآند به۱۲۵میلیون تن بالغ گردد. درصورتیکه تولید دانه‌های غذایی هند به مرز ۱۳۵ میلیون برسد ، رشد سالانه آن عبارت از ٥درصد خواهد بود.

رشدی که در برنامه پنجم برای‌صنایع هندپیش‌بینی شده ۷ر۱ درصد در سال است . ارزش منابع اضافی که بسیج‌کردن آن در برنامه جاری ضروری تشخیص داده شده است ۱٤۷۰۰۰ میلیون روپیه خواهد بود. در همین برنامه پیش‌بینی شده که سطح اراضی زیرکشت با آبیاری در سطوح بزرگ و متوسط بمیزان ۸ر٥ میلیون هکتار و با آبیاری در سطح کوچک تا ٦میلیون هکتار افزایش یابد. در برنامه مذکور تولید ۳۱۰۰۰ مگاوات نیروی برق در هند پیش‌بینی شده است . تولید زغال‌سنگ تا پایان اجرای برنامه مذکور به ۱۲٤ میلیون تن، فولاد به ۹٫۸ میلیون تن ، کودهای ازتی به ۲٫۹ میلیون تن و کودهای فسفاتی به ۷۷۰۰۰۰ تن خواهد رسید .

اطلاعات
صفحات ویژه هند

مازاگون داک چهره‌ای در کشتی سازی هند

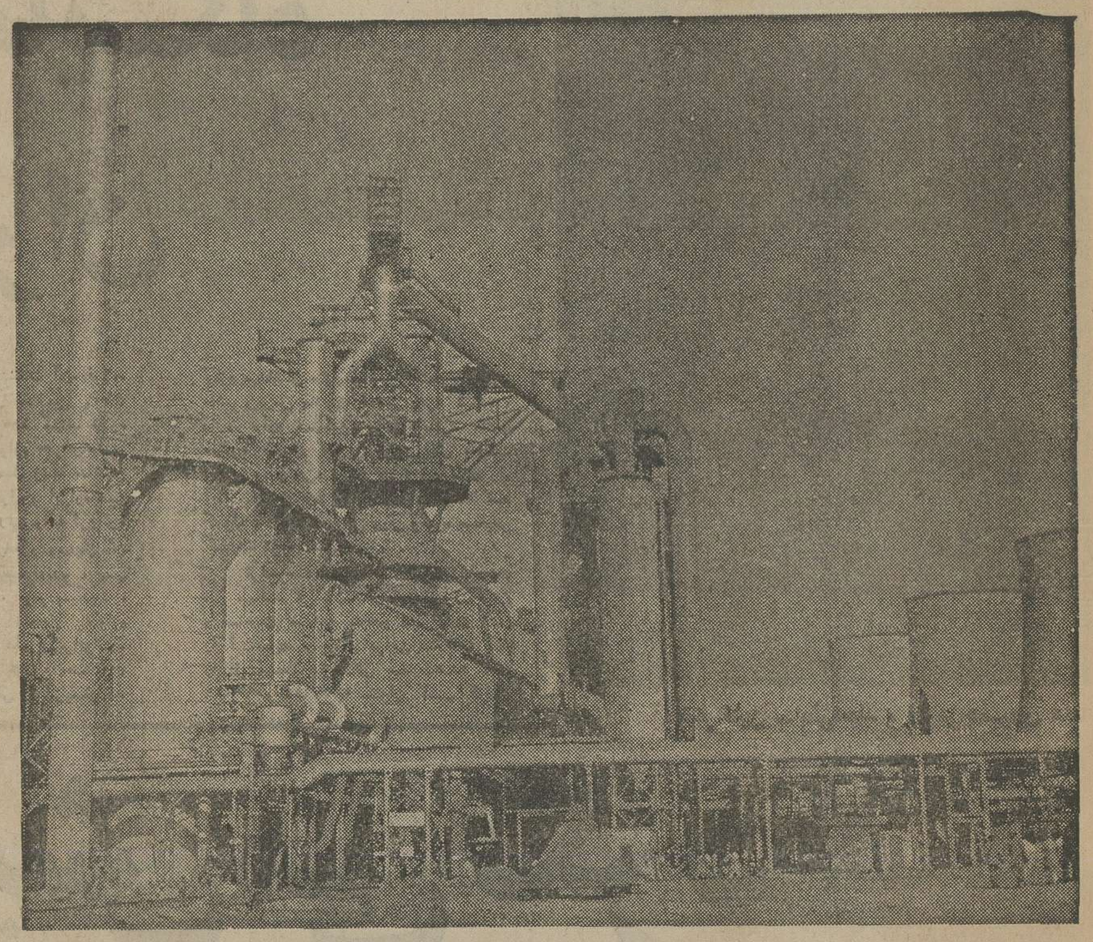

قسمتی از تاسیسات یکی از واحد های صنعتی هند ، که در پی اجرای پروه‌های صنعتی در این کشور ، فعالیتی قابل ملاحظه و در خور توجه دارد .

شرکت « مازاگون‌داک» که مقرآن دربمبئی است یک سازمان کشتی سازی و تعمیرات کشتی در کشور هند است . این شرکت که در قرن هیجدهم تاسیس شده ، بخاطر مرغوبیت بی‌چون و چرای محصولات خود وبدلیل سرعت‌عمل ومهارت های وافری که همواره از ویژگیهای فعالیت آن در خدمت به صنعت کشتی‌سازی و حمل ونقل دریایی بوده‌اند ، شهرتی جهانی کسب کرده است .

برای آنکه بتوان‌بانگاهی‌سریع اهمیت نقش « مازاگون‌داک» را درک کرد ، شاید تنها یادآوری این نکته کفایت خواهد کرد که از سفاین نظامی ، ناوشکن‌ها ، زیر دریایی‌ها ، نبردناوها و ناوچه‌های مسلح برای نگهبانی ساحلی و دریایی ودر زمینه غیر نظامی ، کشتی‌های مسافری، باری ، تانکر های نفتکش و سفاین مخصوص حمل‌مواد معدنی‌وکشتی‌های‌لایروبی ویدک‌کش‌ها واسکله‌های شناور و جراثقالهای شناور و بسیاری از انواع کشتی های دیگر ، همه از محصولاتی هستند که تاکنون در کارگاههای ساخت و تعمیرات کشتی متعلق به این موسسه‌ساخته شده‌اند.

«مازاگون‌داک»بانقش برجسته‌ای که صنعت کشتی‌سازی هنددارد، طبعا صاحب سهم مهمی در تحصیل درآمد ارز ناشی از صادرات برای خزانه هند است .

درسال ۱۹۷۴ تنها از طرف شرکت کشتیرانی ملی ایران (آریا) سفارش ساخت ۲۴کشتی از نوع دوبه‌ها به موسسه « مازاگون‌داک» داده شده و علاوه براین بسیاری از ممالک دیگر نیز ساخت کشتی های مختلف را به این شرکت سفارش داده‌اند .

مابه وصایای او عمل می کنیم

کاندی جی... پدرملت هندو پیشوای بزرگی که صدوهفتمین سالگرد تولدش مصادف بامروزاست همیشه به خیروسعادت عمومی اندیشه میکرد... او آرزومند صنعت بود، صنعتی که بزرگ یا کوچک به منافع بزرگتری خدمت کند، نه آنکه نابود کننده هویت فردباشد.

به پیروزی از آرمان او ومیزن ها گیرلوسکار ماارگومه اکنون مدتهاست که به کشاورزان به شیوه‌ای بزرگ کمک می کنند تا محصولات پربرکت تری بردارند و از زندگی سعادتمندی درعین حال قوام با استقلال باشد برخوردار شوند. درنمایشگاه بین‌المللی تهران شاهد عادلی وجود دارد که گواه پیروزی مجبد است ما درراه تحقق بخشیدن به آرزوهای عزیز و والدی بنیان گزار کشورهند است ـ پیشوای بزرگی که ۱۰۷ سال پیش درچنین روزی بدنیا آمده است.

Distributors in Iran:
KIRLOSKAR MARGO DIESEL ENGINE CO.
Tehran, Iran.

Kirloskar Oil Engines Limited,
International Marketing Division, Khadki,
Pune - 441 003 (India).

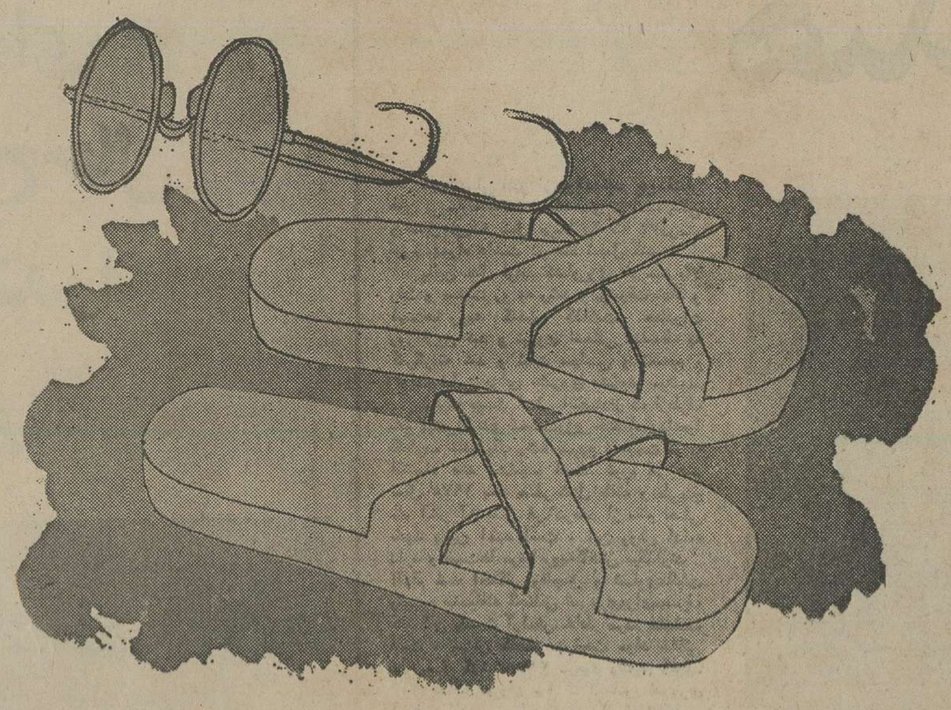

سخنی از
زبانِ اسپ...

منصوبهٔ بزرگ ترین کان کنی هند و بروقت به انجام رسیدن این کار سعی بسیار.

کدرے مکھ :
درزبان کیانری روئے اسپ است. "کدرے مکھ" هند ایرانی اتحاد باهمی است که درماحول حسین وفطری کرناٹکا به سرمایه ایرانی ۶۳۰ ملین ڈالر قائم است. نیز این بجائے خود منصوبهٔ سبقت رساں ونمونهٔ اتحاد صوبائی است.

تعبیر خواب سمیت اینگار درست برآمد
پی سمیت اینگار آنجهانی که از محکمه جیولوجی (علم الارض) میسور منسلک بود. در ۱۹۱۳ء دریں جاکان معدنی را معلوم کرد. امروز که بعد از گذشتن مدت زیاد از شصت سال ملک هندوستان قسط اول برآمد خود را که مشتمل بر ۷۰۵ ملین ٹن آهن خام است. در ۱۹۸۰ء به ایران روانه خواهد ساخت.

کرناٹکا، سرپرست بزرگ ترین حلقهٔ عوامی تجارتی جنوبی هند است
منصوبهٔ "کدرے مکھ" چنانکه روزافزوں ترقی پذیرد در صوبهٔ کرناٹکا صنعت وحرفت را نیز تقویت وامداد حاصل می شود این منصوبهٔ ذی شان براندین تکنالوجی سبقت خواهد رسانید. نیز در سلسله هائے ملازمت آسانیها فراهم خواهد ساخت. و دیگر آثار معدنی را که هنوز در ملک دریافت نه شده ، بر منصهٔ شهود خواهد آورد. همچناں در سرمایهٔ ملک خود اضافه خواهد ساخت.

کیفیت هائے جغرافیه
به سطح مرتفع زمین این قائم شده "کدرے مکھ" که دراں سالانه تخمینهٔ باراں به ۷۰۰۰ ملی میٹر می رسد، آدمی را بروئے کار آوردن جرأت خود را قابو یافتن بر وقتهائے فطری یں مقام مواقع بسیار مهیا خواهد ساخت. نیز در باقی داشتن مناظر فطری را بجائے خود حتی الامکان توجه گماشته است، افراط وزیادتی آب این خطه را حسین وجمیل تر خواهد ساخت وبریں منوال در حسن وجمال فطری مناظر آنجا اضافه خواهد شد.

چند اولیات

- این یکے از اول ترین کان مقناطیسی آهن است
- در هند تبدیل کردن آهن خام را به شکل منفعت بخش تجارتی سعی اولین است.
- از معدن تا بندرگاه این منصوبه مکمل است. این کارنامه اولین در هند است که آهن خام را بر فاصلهٔ دراز می رساند نیز این یکے از اول ترین منصوبه هائے دنیا است
- به لحاظ وقت وسرمایه معاهدهٔ بزرگ ترین منصوبه شرطی هند است و از اعتبار آهن خام در دنیا از همه بزرگترین است (ازیں معاهدهٔ مذکور ملک هندوستان امید دارد که آں را ۳۰۰۰ کروڑ زر مبادلهٔ غیر ملکی حاصل خواهد ساخت)

کُدرے مُکھ
آئرن اور کمپنی لمیٹڈ
این ادارهٔ تجارتی حکومت هند است
۲۵- شاهراه مهاتما گاندهی، بنگلور ۵۶۰۰۰۱

کُدرے مُکھ یکے از بزرگ ترین منصوبهٔ معدنی هند است

لطفاً باهم انصاف کنید و از غرفهٔ لارسن وتبرو در نمایشگاه تجارت بین المللی تهران بازدید فرمائید.

فرصتی برای دیدن لوازم که در میدانهای صنعتی مختلف را تولید می کند بدست میآرید.

محصولات که برای نمایش در غرفه لارسن وتبرو- چادرگرد هند (پاویلیون) در نمایشگاه تهران گذاشته شده شامل تکه های الماس کپه های اودکو- پوششهای بطری- ماشینهای مهرزنی- استارترهای موتور- اتصالیها- کلید سیمهای اتصالی- جداکنهای مدار الکتریکی و لوازم فرعی کنترل میباشد.

کمپلکس صنعتی پهناور لارسن وتبرو دستگاه ولوازم را برای هر صنعت بزرگ از شیرخانه تا نیروی هسته اتم طرح ریزی می کند و می سازد و نصب هم می کند. روی هم رفته همه وسایل که به آن نیاز هست داریم- بیشتر از ده هزار کارگر که شامل صدها کارگر متخصص در گروه همکار و کمپانیهای متضمن ما با ادارهٔ مجهز کامپیوتر- تسهیلات ساختمان پیچیده عملهای آزمایش دقیق و یک جمعیت از همکاران مشهور جهان و یک اطلاعات وسیع فنی که در طی بیش از سی وهشت سال با دقت گسترده شده است و این دلیل است که چرا شرکتهای راهنمائی مانند توکیو انجینیرینگ (مهندسی) ستام پرگیتی، دوی پاور گاز برای خدمات مهندسی کامل ساختن ساختمان در هند و خارج از ما دعوت کرده اند.

ادارهٔ صادرات
لارسن وتبرو لمیتد
شماره صندوق پست ۲۷۸ بمبئی ۴۰۰۰۳۸- هند

تلفن شماره ۲۶۸۱۸۱
تلکس شماره ۲۲۴۶
تلگرام « لارسن برو »

برای محصولات کلید برق لطفاً با آقای ک- س- بهاسن شماره صندوق پست ۱۹۷۸ تهران- ایران تماس بگیرید. کابل- دوندر
تلفن- ۳۱۹۲۹۰

چشم اندازی از اقتصاد هند

در سالهای اخیر ، ثبات قیمت ها و افزایش قابل‌ملاحظه‌ای‌در تولیدات کشاورزی و خصوصا مواد غذایی و رشد سریع‌تر صنایع از ویژگیهای اصول اقتصاد کشور هند بودمو در سال مالی ۶ـ۱۹۷۵ دگرگون شدن گرایش نوری‌مهمترین واقعه اقتصادی است که‌در هند روی‌داده است. حرکت نزولی قیمت ها که‌از اکتبر ۱۹۷۴ آغاز شده بود در طول‌سال مالی گذشته نیزادامه یافت شاخص قیمت‌های عمده فروشی در این کشور طی آخرین هفته مارس ۱۹۷۶ به ۲۸۲٫۹ رسیدو این رقم ۷٫۹ درصداز رقم مربوطبه سال قبل ناچیزتربود.

تدابیر موثر

وضع مساعدی که‌در زمینه قیمت‌ها برای اقتصاد هند پدیدآمد تاحدودی از برکت افزایش قابل توجه محصولات کشاورزی و صنعتی و تاحدودی نیز درنتیجه بکار بسته شدن تدابیر خرق‌العاده دولت هند برای مهر کردن هر نوع نابسامانی و بافعالیت های سودجویانه وبی‌رویه اعمال گردید.

این اقدامات ضمن نتایج مثبتی که مستقیما در صحنه اقتصادی ببار آورد ،بر روحیه مصرف کنندگان و در همان‌حال، در میان بازرگانان و تولید کنندگان هندی نیز آثار مطلوبی برجای نهاد.

در زمینه مالی نیز اقدامات دولت‌برای کمک به بهبود وضع‌عمومی اقتصاد کشور نتایج سودمندی داشت. از جمله در ۲۵ سپتامبر ۱۹۷۵ طبق تصمیم دولت واحدپول هند، یعنی روپیه دربرابر لیره استرلینگ نوعی استقلال کامل‌پیدا کرد. زیرا ازآن پس دیگر ضرورتی باقی نماندکه نرخ‌تبدیل و برابری روپیه بستگی به نوسانات‌ارزش لیره انگلیسی داشته باشد. اگر بخاطر بیاوریم که‌لیره انگلیسی طی سالهای‌اخیر دوره دشوارو پر مخاطره‌ای رابشت سر گذاشته است ، بزودی درك خواهیم کرد که اقدام دولت هند در مورد جدا کردن حساب روپیه از لیره استرلینگ تاچه‌اندازه ضروری و خردمندانه بوده است.

بهبود محسوسی که ظرف سال گذشته در منظره عمومی اقتصاد هند مشاهده‌شده بدون شك دلایل متعدد دیگری نیزداشته استویکی ازاین دلایل شهم صادرات هند وتحرك روزافزون آن است. درسال مالی گذشته‌از طرفی فزونی ارزش کلی کالا های صادراتی هند واز طرف دیگر تنوعی که بیش‌از پیش دراقلام صادراتی این‌کشور بوجود آمد، سنگینی بارکسری موازنه پرداخت های خارجی را برای هندکاهش بخشید.

افزایش صادرات هند درسال مالی اخیر ۱۸ درصدبوده درحالی‌که رشدواردات آن‌از ۱۱ درصد تجاوز نکرده است. کل ارزش صادرات هند در همان‌سال به۳۹۴۳۰ میلیون روپیه رسیدکه این رقم درمقایسه با ارزش کل صادرات هند درسال مالی ۵ـ۱۹۷۴ بمیزان ۶۱۲۴ میلیون روپیه‌بیشتر بود.

در شرایطی که اقتصاد های اغلب ممالك جهان دستخوش رکود بوده‌اند ودر زمانی که‌شاخص رشد بازرگانی‌بین‌المللی از۴ درصد درسال تجاوز نکرده بود،تایل آمدن هند به‌یك رشد۱۸ درصد درصادرات آن‌بدون تردید بیش‌ازآن‌مهم‌و موفقیت‌آمیز است که اینجا نیازی به‌تفصیل‌داشته‌باشد.

تولید مواد غذایی

هند امروز دو برابر زمانی که تازه به استقلال رسیده‌بود ، غله و دانه‌های گوناگون غذایی تولید میکند وحتی در مقایسه با ده‌سال پیش ۵۸ درصد برتولید محصولات غذایی این کشور افزوده شده است .

میتوان ادعاکردکه موفقیت نسبتا درخشان هند در افزودن تولیدات کشاورزی آن قبل ازهر چیز مرهون‌بهبود چشمگیری است که در وضع آبیاری این کشورپدید آمده است .

صنعت هند

تحولاتی‌که ظرف ۲۵سال گذشته در صنایع هند بوجود آمدواقعا بزرك وزیرورو کننده است . بعنوان مثال در۱۹۵۱ تنها دو واحد مهم‌برای‌تولید فولاد در هندوجود داشتند درحالیکه اکنون این‌کشور دارای شش کارخانه بسیارعظیم فولاد سازی‌است. صنعت ماشین سازی هند پس‌از پیشرفت های بزرگی که‌درآن حاصل شده اکنون عملا تمام ماشین‌آلات وادوات صنعتی‌مورد نیاز صنایع سبك‌و سنگین هند را تامین میکند.

یکی دیگراز جنبه های مهم پیشرفت صنایع هند از هنگام تحصیل استقلال تا کنون ، رشد نیرومند بخش دولتی است.

مجموع این پیشرفت ها اجازه داده است که‌هند میرانجام درچنان وضعی قرار گیرد که بتواند محصولات داخلی خودرا جایگزین واردات کند. این تحول بدون تردید ادامه خواهدیافت و ما درسالهای آینده بیش‌از پیش رشد صنایع هند را مخصوصا در جبهه صادراتی به چشم خواهیم دید.

یکی از مراکز تولید محصولات‌الکترونیك هند که نیز بعدی قرار دارد

قدیمی‌ترین همکار ما

هنگامیکه ما شروع به پرواز کردیم، یک قالیچه ایرانی الهام بخش مابود. تاروپود آن قالیچه را از جادو بافته بودند.

قالیچه سحرآمیزی بود که مهاراجه های مارا از راه های آسمان به شهرهای بزرگ جهان میبرد، و سپس آنان را به ایران میرساند. آری به ایران ـ کشوری که مابا آن دربرخورداری از تمدنی قدیمی سهیم بوده‌ایم

امروز برهواپیمای پرازمسافری که درتهران برزمین می نشیند و یا از آن بازمیگردد حامل «سفیران» بردو کشور است: دیپلماتها، دانشجویان، صاحبان صنایع و تجار ـ تکنیسن ها و جهانگردان.

مادرطول سالیان دراز از بذل حداکثر تلاش خود دریغ نکرده‌ایم تا دوکشور را بیکدیگر نزدیکتر کنیم و دربرقرارکردن این رابطه چالاک ترباشیم.

نتایجی که بدست آورده‌ایم قلوب مارا گرم کرده است.

بااینحال دوره‌ای را پیش بینی می کنیم درخلال آن دوستی همکاری و بهروزی دوجانبه بزرگتری برای مابوجود خواهد آمد.

هواپیمایی هند

AIR-INDIA

AI. 1480

اطلاعات ۱۳۰۴

صفحات ویژه هند

صدور تجهیزات
حمل و نقل هند

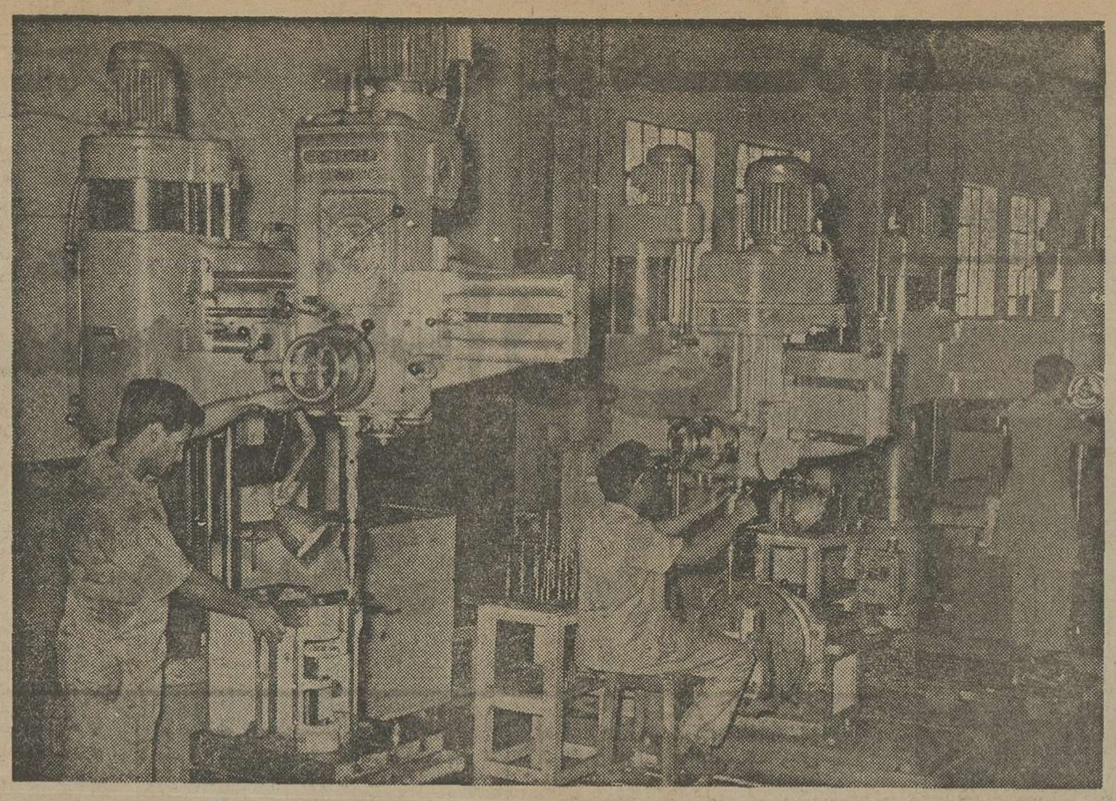

هند ، باپرخورداری از نیروی انسانی کار آمد و متخصص در زمینه های گوناگون صنعتی و بخدمت گرفتن جدیدترین دستگاه ها و ماشین آلات ، تکنولوژی پیشرفته‌ای دارد .

صدور تجهیزات حمل‌و نقل ساخت هند در سال مالی ۷۶ـ۱۹۷۵ در زمینه‌های صادرات تمام محصولات این کشور، از دوچرخه گرفته تا لوکوموتیو و تجهیزات هواپیما ، با نشانه‌های یک تحرک شایسته‌همراه بوده است . در این‌سال برخلاف سال قبل‌ازآن که ارزش صادرات تجهیزات حمل‌ونقل ساخت‌هنداز ۶۵۶۶۰میلیون روپیه تجاوز نکرده‌بود، کل صادرات کالاهای مذکوربه۸۳۱۸۰ میلیون‌روپیه بالغ گردید.

ارزش دوچرخه‌های ساخت هند که در همان سال به کشورهای دیگر فروخته شد، بیش از ۴۴۴۲۴ میلیون روپیه و تعداد آن ۳۰۶۴۱ دستگاه بود .

کشور ایران به تنهایی درآن‌سال ۱۰۴۳۶۲ دوچرخه از هند خریداری کرده است. صرفنظر از کشورافریقائی نیجریه که بزرگترین مشتری دوچرخه های هندی است و بعد از ایران ، کشورهای افغانستان ، مصر ، امریکای شمالی، مالزی، بنگلادش، مالاوی و دوبی مهمترین خریداران دوچرخه هند را تشکیل میدهند.

اتومبیل

در صادرات هند ، برای انواع وسایط نقلیه موتوری و مخصوصا اتوبوس و قطعات یدکی بسیاری از انواع اتومبیلهای سواری شخصی و یا اتوبوسها وکامیونها وغیره نیزجای برجسته‌ای وجود دارد . در سال گذشته ارزش این قسمت از صادرات هند بالغ بر۴۲۳۱۱ میلیون‌روپیه بوده و در مقایسه با سال قبل از آن بمیزان قابل توجهی رشد کرده است . کویت، افغانستان، زئیر،ایران، بحرین،ایسلند، زامبیا، عراق،ابوظبی،اوگاندا، تانزانیا، برمه و جمهوری عربی مصر مهمترین مشتریان وسایط نقلیه‌موتوری‌صادراتی هند و قطعات یدکی آنها را تشکیل میدهند. هند علاوه براتوبوس درسال گذشته، تعدادی کامیون نیز به کشور های دیگر فروخته است و نپال ومصر و ایران و ابوظبی واوگانداعمدترین واردکنندگان کامیونهای هندی در سال گذشته بوده‌اند. تراکتورهای‌راهسازی هند در بازارهای ترکیه و نپال و سری‌لانکا و شاسی‌های ساخت هند در مصر و مسقط و سری‌لانکا تاکنون خریدارانی داشته است .

موتوسیکلت نیز یکی دیگر از وسایل نقلیه صادراتی هند است و مخصوصا نیجریه‌وسنگاپور خریداران مهم این‌قسمت از صادرات هندی‌بشمار میروند .

تجهیزات راه‌آهن و کشتی ها

در سال مالی ۷۶ـ۱۹۷۵ جمعا ۱۳۶۶۱ میلیون روپیه بصورت لوکوموتیوها وسایر ماشین‌آلات و تجهیزات راه‌آهن که در هند ساخته شده بود در بازارهای خارجی‌بفروش رسیده است .

صنعت کشتی‌سازی‌هند نیز بنوبه خود در صادرات این کشور دارای سهمی است و مخصوصا ایسلند و ایران بازارهای بزرگ کشتی‌های سبک و کوچک ساخت هند بشمار میروند.

INDIANOIL

آهنگ پرواز ترقی هند

ظرف مدت کوتاه پانزده سال ایندیانویل خود را به رفیع ترین قله های پیشرفت درپخش عمومی هند رسانده‌است. یاندیانویل که عظیم ترین سازمان تصفیه و بازاریابی فرآورده های نفتی درهند بشمار میرود درسال مالی ۷۶ـ۱۹۷۵ بالغ بر ۲۶/۸۲ میلیون کیلولیر فراورده های نفتی رابه بازارهای ضدکرده است. عملکرد سالانه این موسسه درهمان سال به ۲۴۹۰ کرور روپیه یعنی ۶۴/۶ درصد مجموع نیازکشور هندبه فراورده های نفتی رسیده است. به این ترتیب ایندینانویل بزرگترین شرکت سهامی است که امروز درکشور هندوجود دارد.

ایندیانویل با دراختیار داشتن سلسله‌ای از پالایشگاه های زنجیره‌ای که سراسر بامهارتهای هندی و بوسیله کارشناسان هندی اداره میشوند دارای وسیع ترین شبکه توزیع فراورده های نفتی است و این شبکه تمام طول و عرض کشور هندراپرشانده است.

علاوه براین، ایندیانویل درزمینه صدورفراورده های نفتی و اطلاعات و تجارب فنی درزمینه پاریش نفت نیز فعالیت دارد. درآزمایشگاه های تحقیقاتی ایندیانویل پژوهشهای علمی دامنه داری برای ساخت روغنهای مخصوص موردنیاز درسرویس کشتی ها و ماشین آلات گوناگون و راه آهن و هواپیمایی درجریان است.

ایندیانویل درتسریع آهنگ پیشرفت هند درقلمروهای کشاورزی حمل و نقل، امور دفاعی و صنایع دیگر نقشی حیاتی ایفا می کند

INDIAN OIL CORPORATION LIMITED
-a national trust for economic prosperity

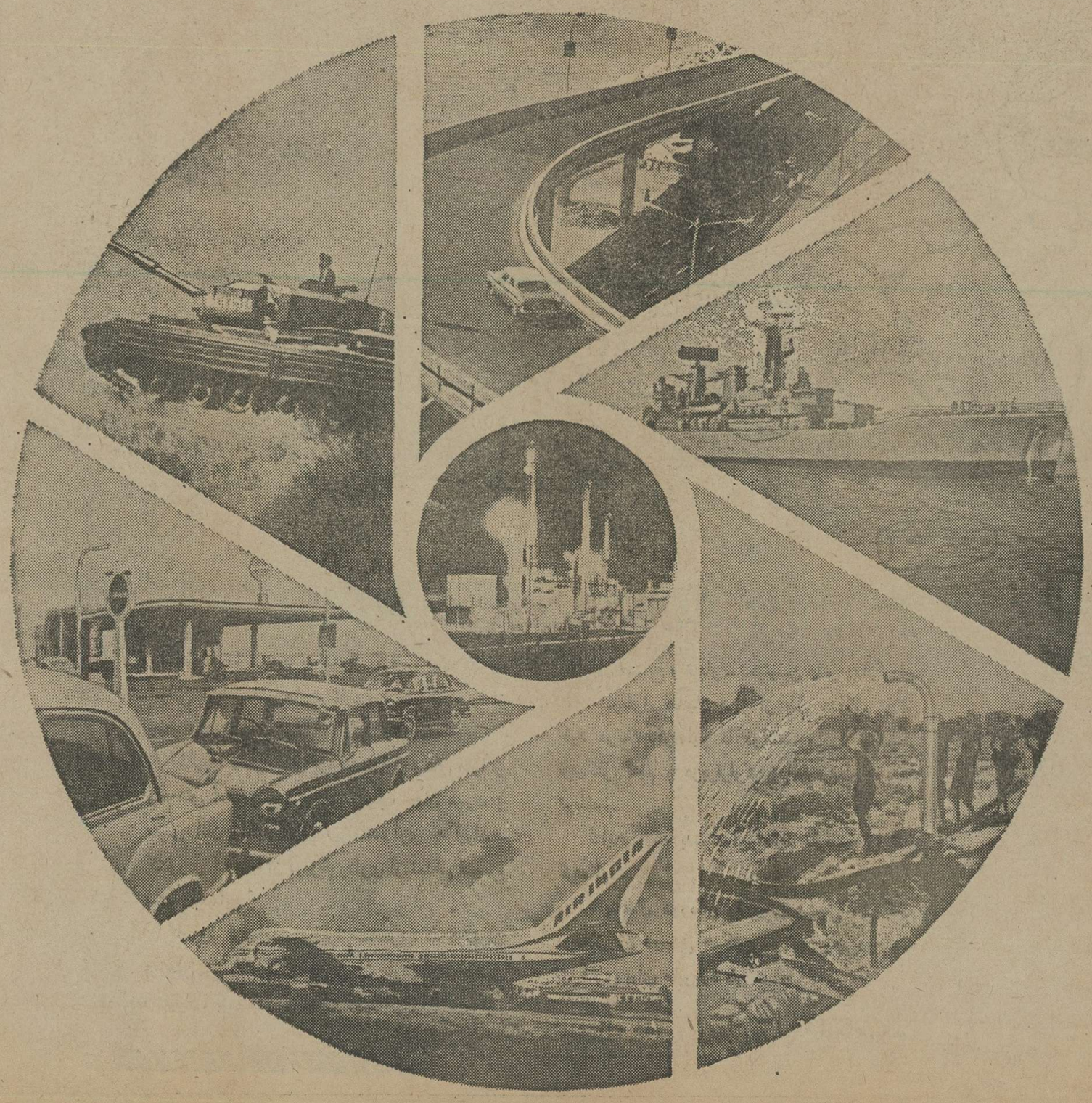

Dattaram·IOC·59H

ماشین آلات
پیشگامان صادرات هند

از سال مالی ۲ـ۱۹۷۱ تاسال مالی ۶ـ۱۹۷۵ ارزش ماشین‌آلات و محصولات صنایع مهندسی‌هند که به کشورهای دیگر صادر شده از ۱۲٫۶ میلیارد روپیه به ۴۰ میلیارد روپیه افزایش یافته و با این افزایش راهی دراز درجهت پیشرفت طی‌کرده‌است. درصورتیکه هدفهای پیش‌بینی شده در برنامه جاری تحقق یابد (ودلیلی وجود ندارد که نومیدی ما را در این زمینه توجیه کند) تاپایان سال‌مالی جاری ، ارزش ماشینهای صادراتی هند به ۵۰ میلیارد روپیه خواهد رسید . برای کشوری که‌ازدیرباز صادر کننده سنتی محصولات کشاورزی معدودی ازقبیل کیسه گونی ، کنف و چای ویامحصولات صنعتی سبکی چون قماش بوده است ، تبدیل شدن صنعت ماشین سازی به مهمترین عامل فعالیت صادراتی فی‌النفسه پیشرفت قابل ستایشی بشمار میرود .

درزمان حاضر انواع لوله‌ها اتومبیلها و قطعات یدکی آنها و دوچرخه و قطعات یدکی‌آنوموتور های دیزل و ابزار های دستی و کابل‌ها ومفتول های فولادی وواگن های راه‌آهن و آهن و فولاد و ماشین ابزار و بنکه های برقی وساختمانهای فولادی برای‌مصارف مختلف به ترتیبی که ذکر شدند ، مهمترین اقلام صادرات کشورهند را تشکیل میدهند .

درقاره اسیا ، عمده‌ترین ممالک واردکننده محصولات‌صنایع ماشین‌سازی هند بشرح‌زیرهستند:

ایران ، عراق ، مالزی ، امارات متحده عربی ،بنگلادش ، کویت ، عربستان‌سعودی،سنگاپور، اندونزی ، تایلند ، نپال، کره جنوبی ، سری‌لانکا و عمان .

درافریقا ، کشورهای نیجریه، کنیا ، لیبی ، تانزانیا ، زامبیا ، مصر واوگاندا ودراروپا کشورهای انگلستان ، آلمان غربی ، فرانسه وهلند مهمترین خریداران ماشین های ساخت هند را تشکیل‌میدهند. علاوه براین . دراروپای شرقی کشورهای‌اتحادشوروی،یوگسلاوی، لهستان ، چکسلواکی و جمهوری دمکراتیک آلمان و درنیمکره غربی کشورهای ایالات متحده امریکا و کانادا بنوبه خود بازار های مصرف کننده ماشین های ساخت صنایع هند را تشکیل میدهند .

جاده کاروان روقدیمی
که دوباره کشف شده است

صدها سال پیش ترافیک شکوخانی که درجریان تجارت ابریشم و ساتن وجواهرات و اشجار کریمه و ادویه بوجود آمده بود موجد کاروانهایی گردید که بصورت قطارهای شتران حامل است بین دوامپراطوری هندی و ایرانی رفت و آمد میکردند.

امروز پیوندهای بازرگانی ایران هند بلوز هم به اندازه هر زمان دیگر نیرومند است اما محتوای آن عبارت از مبادله کالاهای جدیدی است که برای دوکشور ارزش حیاتی دارد. درحالیکه هند از ایران نفت می خرد، بنوبهٔ خود از هند واگن های راه آهن، ماشین آلات، شکر و سیمان وارد میکند. بخش عمده واردات ایران از هند از مجرای «اس تی سی» که عامل صدور ۲۰ درصد از صادرات هند است به جریان میافتد.

بامبادلات بازرگانی وسیعی که عملکرد سالانه آن تقریبا به ۱۲۰۰ میلیون دلار میرسد، و با عمل کردن از طریق شبکه‌ای مرکب از ۲۲ نمایندگی درسراسر جهان ـ اس.تی.سی. هرضه کننده انبوهی از خدماتی است که تمام عملیات بازرگانی را دربرمیگیرند. پیمانکاری ـ تامین سرمایه ـ کشف بازارهای جدید و فراهم ساختن کالاهای ضروری: قسمتی از خدمات این موسسه است. اس.تی.سی. ضمنا مسئول کنترل مرغوبیت و تحویل به موقع کالاهای صادراتی است.

بامامکاتبه کنید، ما نیز متقابلا با شما تماس خواهیم گرفت، و نیاز شما هر چه باشد، از سنجاق ته گرد تا پیانوهای گوناگون، باکمک ما برآورده خواهد گردید.

STC
THE STATE TRADING CORPORATION OF INDIA LTD.
Chandralok, 36 Janpath, New Delhi-110001

کاری که شما با نفت خود انجام میدهید مربوط بکار ماست

بین زمینه فعالیت ما و نفت شما انبوهی از رابطه ها وجود دارد، کمک: به تصفیه نفت برای آنکه جوابگوی نیازهای شما باشد، و ساختن برکالایی از گاز و از نفت و بصورت فرآورده های پتروشیمی - قسمتی از کارماست.

بلی. ما درجایی وارد عمل میشویم که شما در آن نقطه به کارخود پایان میدهید. و مانه تنها درمورد ایجاد کارخانه های جدید به شما اندرز مشورتی میدهیم، بلکه نظراتی نیز در زمینه خدمات مربوطه عرضه می کنیم.

بزرگترین درجنوب آسیا

شرکت سهامی مهندسین هند که بزرگترین سازمان مهندسی و مشاوره را درجنوب آسیاست کارخود را بعنوان یکی از ثمرات، مشارکت دولت هند بایک موسسه بین‌المللی آغاز کرد و از ۱۹۶۷ به بعد بطور کامل متقلق به دولت گردید.

نفت شما

از آنجا که نفت شما برای ما اهمیت دارد، ناگزیر به شیوه‌ای منظم با آن سروکار داریم.

شعاع خدمات ماکه تمام مراحل را از ابتدا تا انتها دربرمیگیرد بسیار جامع است. از مطالعه دربارو امکانات گرفته تا بررسیهای فنی و تهیه گزارش های مربوطه و بازرسی و مدیریت طرح و نظارت براجرای آن عرضه کردن خدمات فنی و تخصصی - همه و همه مراحل و خدماتی هستید که به ما مربوط میشوند و البته خدمات کمپیوتری نیز یکی از این مراحل است.

چیزی بیش از نفت

پرداختن به نفت تنها کارمانیست.. نقش ما بعنوان یک شرکت بزرگ مهندسین مشاورایجاب میکند که درمجموعه پرتنوعی از زمینه ها عمل کنیم. بعنوان مثال تصفیه نفت، تولید محصولات پتروشیمی و مواد شیمیایی، کودهای شیمیایی و فلزات غیرآهنی - و ساختمان بنادر و لنگرگاه ها و تاسیسات و ساختمانهای ساحلی - و کارخانه های رسومات و آبجو سازی، واحداث خطوله لوله های نفتی و تاسیسات تولید و انتقال حرارت، زمینه های آشنایی از قلمرو بزرگ عملیات ماهستند.

«وایل» نه تنها بطور وسیع درهند کارکرده بلکه خدمات خود را برای طرح های گوناگون به کشورهای آنطرف دریا ها نیز عرضه داشته است.

نیروی انسانی - مهارت - فیصریه

شما چه طرحی دارید؟ میخواهید یک پالایشگاه بسازید؟ یا یک کارخانه کک سازی؟ یک مجمع تولید کودشیمیایی؟ یک مرکز تغلیظ مس یایک کوره استخراج روی؟

پروژه‌ای درزمینه تجسسات دریایی و ایجاد ترمینال های نفتی درفلات قاره؟ یک کارخانه تقطیر الکل یا یک واحد آبجوسازی؟ کدامیک را درنظر دارید؟

تیم ۲۵۰۰ نفری مهندسین و کارشناسان «ایل» کاملا آماده و مجهزاست تاتمام این کارها را باسهولت بسیار برای شما انجام دهد.

از هر چه بگذریم، سازمانی که تنها ظرف مدت ۱۰ سال ارزش پروژه های مورد تعهد آن از ۱۴۰۰ میلیون دلار تجاوز کرده واقعا توانایی دارد که درهر زمان از هر طرح و پروژه‌ای استقبال کند

«ایل» درسراسر جهان بخاطر کفایت صرفوجویی و سرعت کارخود شهرت دارد. از کجا معلوم که روزی کارشما به کارخودما تبدیل نشود؟

ENGINEERS INDIA LIMITED

EIL

4, Parliament Street
New Delhi 110 001, INDIA

مهندسی برای خودایی بهتر

SAA/EIL/5(14

اطلاعات ۱۳۰۶

صفحات ویژه هند

نقش هند، در اجرای طرحهای کامل خارجی

روابط اقتصادی خارجی یک کشور همیشه منعکس کننده فعالیت اقتصادی داخلی آن است. هند که اکنون هفتمین کشور جهان از نظر میزان پیشرفت صنعتی است تا این اواخر مشارکتی متناسب باابعاد بزرگ اقتصاد وتنوع عظیم محصولات صنعتی خود در کشورهای خارجی نداشته است.

اما اکنون این وضع بسرعت دگرگون می‌شود. ماشین‌آلات ساخت هند در کشورهای متعدد خارجی مورد استفاده قرار گرفته‌اند و یا مورد تقاضای بازارهای آن کشورها هستند. این تجربه، بویژه در کشورهای درحال رشد جهان سوم بسیار چشمگیر است. وضعیت جدید نشان میدهد که موسسات هردو بخش خصوصی و عمومی هند، علاقه روزافزونی برای اجرای طرح های گوناگون توسعه صنعتی مخصوصا

براساس ترتیبات معروف به «خزوکی» نشان میدهند و پروژه‌ای که تحت عنوان «خزوکی» قابل طبقه‌بندی است طرحی است که یک شرکت یا موسسه عامل مسئولیت کارهای تمام مراحل طرح را از مطالعات مقدماتی تا شروع بهره‌برداری و یا اداره عملیات بهره‌برداری برعهده می‌گیرد.

★ طرحهای مشترک

متداول‌ترین شکل طرحهای مذکور که تاکنون بوسیله موسسات هندی در کشور های خارجی اجرا شده براساس «مشارکت» قرار داشته است. در ترتیباتی از این قبیل حتی سرمایه مورد نیاز برای اجرای یک طرح را عوامل کشور میزبان از یک طرف وموسسه‌ای که بعنوان شریک و درعین‌حال عامل اجرای طرح برگزیده شده است، مشترکا تامین می‌کنند.

سهمی که موسسات هندی دراجرای این قبیل طرحها اعا میکنند عبارت از فراهم کردن کالاهای سرمایه‌ای واطلاعات و تجارب فنی و کارشناسی وامثال آنست. بدیهی است که معمولا موسسات هندی حداکثر بمیزان ۴۹ درصد در سرمایه طرحی که اجرایش را برعهده گرفته‌اند سهیم می گردند. بعنوان مثال در ۱۹۶۰ برمبنای همین ترتیبات یک کارخانه پارچه‌بافی بوسیله هندیان درکشور اتیوپی ایجاد شد و از آن تاریخ تاکنون درحدود ۲۰ طرح دیگر که مبتنی‌برمشارکت هندیان بوده درکشورهای مختلف خارجی بمرحله اجرا درآمده است. در زمان حاضر ۶۹ طرح با مشارکت شرکت های هندی درنقاط مختلف جهان درحدست بهره‌برداری است و ۶۲ طرح مشابه دیگر نیز اکنون در مرحله اجرایی قراردارد.

موسسات هندی تا امروز دامنه این نوع همکاریها و مشارکت‌ها را به ۲۵ کشور گسترش داده‌اند. هدف اکنون در وضعی است که قادر است درهرسال حداقل معادل ۱۰۰۰۰ میلیون روپیه بصورت طرحهای مختلف در ممالک خارجی جذب کند. تنها ظرف شش ماه گذشته درحدود ۳۰۰۰ میلیون روپیه از طرف موسسات بخش های خصوصی ودولتی هند صرف مشارکت درطرحهای مختلف توسعه صنعتی در ممالک خارجی شده است.

درپایان بدنیست یادآوری کنیم که در روابط اقتصادی هند با کشور ایران نیز تاکنون تجارب مشابهی وجود داشته است. چون هند ازنظر پیشرفت صنعتی خود را بمرحله‌ای رسانده که قادر است از عهده ایجاد بسیاری از واحدهای صنعتی از ذوب‌آهن و پالایش‌نفت گرفته تا صنایع فلزکاری و استخراج معادن واحداث‌کارخانه های گوناگون برآید.

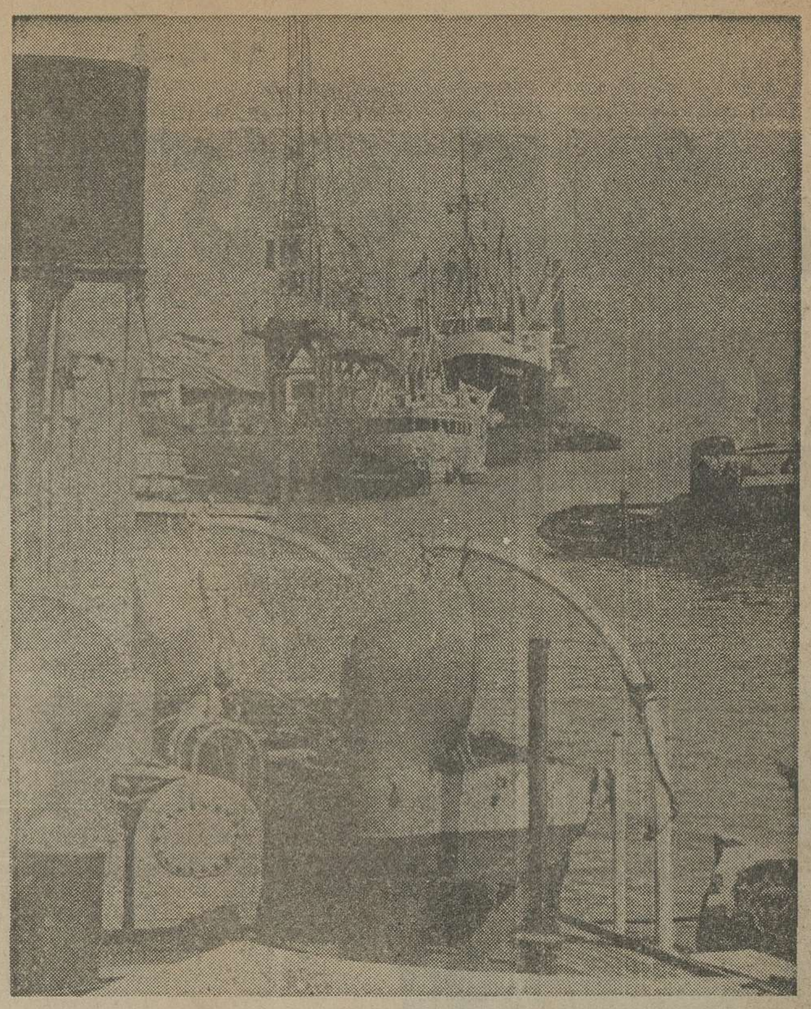

منظره‌ای ازلنگرگاه بمبئی ...

گروه صنایع حرارتی وانسون (ایندیا)

در نمایشگاه بین‌المللی تهران

(پاولینون هندوستان)

محصولات خود را بشرح زیر

عرضه میدارد

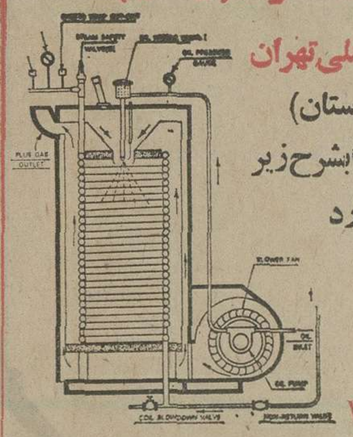

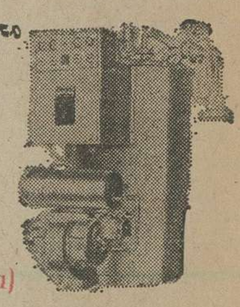

Wamson (India)

دیگ بخار	باظرفیت ۱۰۰ کیلو تا ۱۲۰ تن بخار درساعت وتا فشار ۷۰ اتمسفر.
دیگ روغن	ژنراتور حرارتی باسیرکولاسیون روغن بدون فشار، بی‌خطر باظرفیت ۷۰۰۰۰ تا ۵ میلیون کیلوکالری درساعت و ۳۵۰ درجه سانتیگراد حرارت.
مولد آب گرم	باظرفیت ۷۰۰۰۰ تا یک میلیون کیلو کالری درساعت وتولید ۱/۳ تا ۱۸/۲ مترمکعب درساعت آب ۶۵ درجه.
مولد هوای گرم	باظرفیت ۲۵۰۰۰ تا ۲ میلیون کیلوکالری درساعت جهت گرم کردن اماکن و مصارف صنعتی تا ۳۰۰ درجه حرارت
جت بخار	مولد آب داغ و بخار مرطوب جهت شستوی اتومبیل و ماشینهای صنعتی و استرلیزاسیون
اطاقک خشک کن رنگ	جهت خشک کردن رنگ اتومبیل ومصنوعات رنگ آمیزی شده
کوره زباله سوز	باقدرت سوزاندن ۲۰ تا ۲۳۰ کیلوزباله درساعت با سیستم بازیابی حرارت برای تهیه آب گرم، بخار یا هوای گرم جهت استفاده کارخانجات، هتلها، بیمارستانها و شهرک‌ها
دستگاههای تصفیه آب	باظرفیتهای مختلف جهت مصارف صنعتی

نماینده انحصاری در ایران: شرکت تکنیسل خیابان حافظ روبروی بانک کار اول کوچه سیمی پلاک ۲۵

تلفن ۶۶۲۲۳۲-۶۲۰۳۲۹

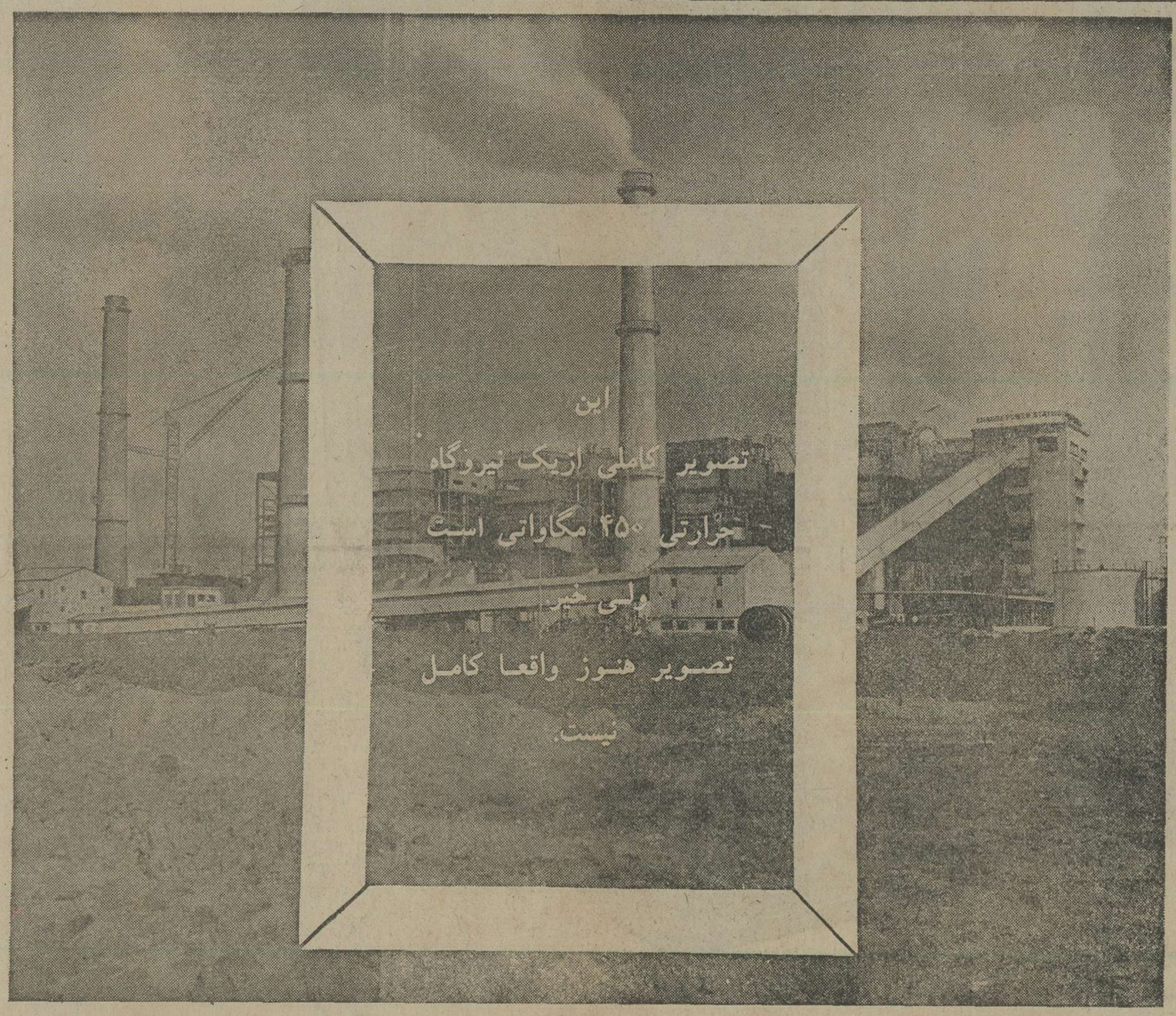

بهل توضیح میدهد

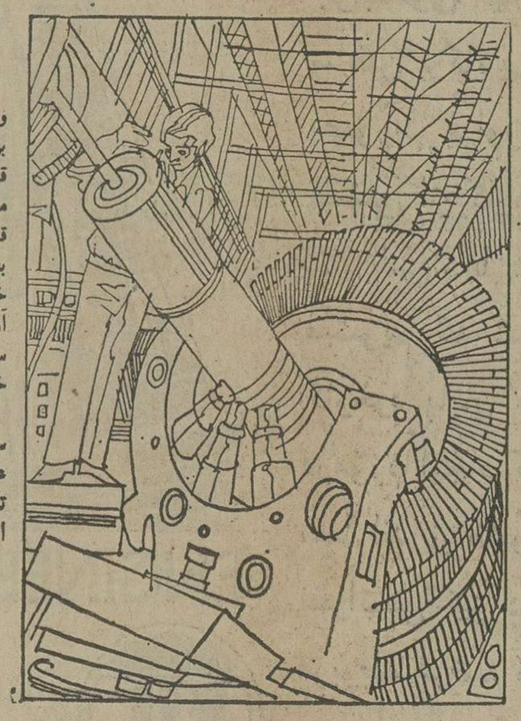

قدم بعدی بعبارت از انتخاب یک سازمان خبره و کارآموز و برای نصب وبرپاکردن تجهیزات نیروگاه و بزرگ شما خواهد برد. درآخرین مرحله تا و لازم است اطمینان کافی و قطعی از قابل دسترسی بودن را بمیل خودمان حاصل کنیدکه نیاز به آنها مربوط به بعداز شروع بهره برداری است. از اینها که بگذریم - قطعات یدکی و امکانات مربوط به خدمات و سرویس نیز بصورت یک سلسله نیازها. و حیاتی دیگر دربرابر شما خودنمایی خواهد کرد. اکنون که تمام این حقایق را به حساب آورده‌اید آیا بهترین کار عباری از این نخواهد برد که تنها به سراغ سازمان واحدی بروید که ظرفیت عرضه کردن تمام خدمات موردنیاز شما را داشته باشد؟

نمونه‌ای تمام عیاراز چنین سازمانی «بهل» است یعنی تنها سازمانی که نه تنها میتواند تمام خدمات مربوط به نیروی برق عرضه کند، بلکه درعین حال خود تولید کننده بسیاری از تجهیزات موردنیاز برای تولید نیروی برق و انتقال و توزیع آن است.

شما برای آنکه تصویر کاملی از یک نیروگاه حرارتی داشته باشید به چیزی بیشتر از عکس ها احتیاج دارید.

بعنوان شال طرح توربین ها و یا انتخاب نوع درست ژنراتورهای بخار را که برای توربین بخاری شما لازم است درنظر بگیرید. درصورتیکه همه ملاحظات را به حساب آورید، مسلما به این نتیجه خواهید رسید که یک سرویس مهندس مجرب صنعتی مهمترین چیزی است که احتیاج دارید.

موسسه‌ای که ظرفیت آن از مرز عرضه کردن خدمات کامل صنایع تولید نیرو تجاوز میکند.

BHEL

more than products,
a total service for energy

Bharat Heavy Electricals Limited

Hindustan Times House
18-20 Kasturba Gandhi Marg, New Delhi-110 001, India.

SAA/BHEL/308

موتورسیکلت باجاج

bajaj chetak

همه جا شما را با سرعت و براحتی و با اطمینان میبرد

ساخت کارخانجات باجاج هندوستان

Manufacturers:
BAJAJ AUTO LTD,
POONA, INDIA.

نماینده انحصاری در ایران

تجارتخانه آ. اس. گوت

تهران: خیابان فردوسی ساختمان آفتاب شرق شماره ۸۰۲ تلفن: ۳۱۰۷۰۷

اطلاعات ۱۳۰۵

صفحات ویژه هند

پروژه‌های مهم هند در کشورهای خارج

روابط خارجی اقتصادی یک کشور پرتو ثابت فعالیت های اقتصادی آن کشور را نشان میدهد . هند که در حال حاضر یکی از هفت کشور صنعتی درجهان‌میباشد تا بحال در تجارت خارجی‌تاآن‌حداستعدادی که دارد شرکت نداشته است .

درهرحال هم‌اکنون موقعیت به سرعت دگرگون می شود و کالا و خدمات مهندسی هند در کشور های خارج بخصوص درکشور های توسعه یافته ممتاز میباشند. این یکی‌از مراحلی است که بخش های خصوصی و عمومی کشور در اجرای پروژه مهم خارج ازکشور مشغول کار میباشند.

اجرای یک پروژه مهم عبارت است از انجام دادن مطالعات امکان‌پذیر ـ برگزیدگی تکنولوژی مناسب‌ـحصول‌دستگاه وماشین‌ها‌ـ ساختمان مدیریت ـ تاسیسات و حق‌العمل‌کاری .

مقبولیت معاملات مشترک

معاملات مشترک یک نوع پروژه مهم است که شایدمتداول‌ترین باشد .

معاملات مشترک عبارت است از تاسیس یک مجتمع صنعتی درخارج از کشور که سرمایه گذاری آن از شرکت هندومشترکین محلی قرار میگیرد .

سهم هند در صورت صادرات کالاهای عمده دانش تکنیکی ومانند شرکت های سهامی است و از حد ۴۹ درصد تجاوز نمیکند .

با تاسیس یک کارخانه پارچه‌بافی در اتیوپی این طرز کار ادامه پیدا کرد و تا ۱۹۷۰ بیست معامله مشترک درخارج بمورد اجرا درآمده بودند و حالا۶۹معاملات مشترک هند درواقع فعالیت دارند و ۶۷ معامله مشترک دردست اجرا هستند . این معاملات مشترک تقریبا در ۲۵ کشور راه یافته و تقریبا همه آنها بوسیله شرکت‌های بزرگ درحال تاسیس هستند . اجناسی که تهیه میشود عبارت است از پارچه کتانی‌و کرکی ـ کاغذ ـ شکر ـ پولاد ـ روغن‌نباتی وانواع وأقسام ماشین وداروجات .

بعضی از این واحدها بخوبی فعالیت دارند و قرار است برای بدست آوردن مشارکت در مورد تهیه کردن اجناس دیگر هند علاقه بیشتری در کشور های دیگرپیدا کند .

تمایلات مشوق

یک پروژه مهم شهری توسعه نیروی ضربتی که شامل مهندسی و نیروی‌متخصص و نیمه متخصص است لازم دارد. مقاطعه‌کاران خارجی از کشورهای توسعه یافته از اینگونه مقاطعه‌ها بدست آورده‌اند و باکرفتن کمک از کارگران تکنیکی هندوچند کشور دیگر بمورد اجرا گذاشته‌اند .

هند در وضعی قراردارد که میتواند این پروژه را تا سرمایه ده هزار میلیون روپیه بعهده بگیرد زیرا که هند سومین‌نیروی بزرگ کارگر تربیت شده را در جهان‌دارا میباشد و تنها مسئله بکارانداختن آن در کشورهای دوست درپیش است .

خوشبختانه شرکت های بخش خصوصی که بعضی از آنها جدیدا برای ساختن ساختمان راه‌آهن‌ها ـ راهها ـ نیروی برق وانتقال آن تاسیس یافته آغاز خوبی دارد و مقاطعه‌ها تا مبلغ سه هزار میلیون روپیه درشش ماه گذشته بدست آورده‌اند .

سومین پروژه مهم برای شرکت های هندی که مقاطعه فرعی درسازمان های خارجی را می‌پذیرد تاقسمتی از پروژه‌بوسیله شرکت‌هندبمورد اجرا گذاشته شود.این‌گونه پروژه عمدا عبارت است از تامین و توسعه کارگران و فراهم ساختن مصالح .

زنان کشمیر ...

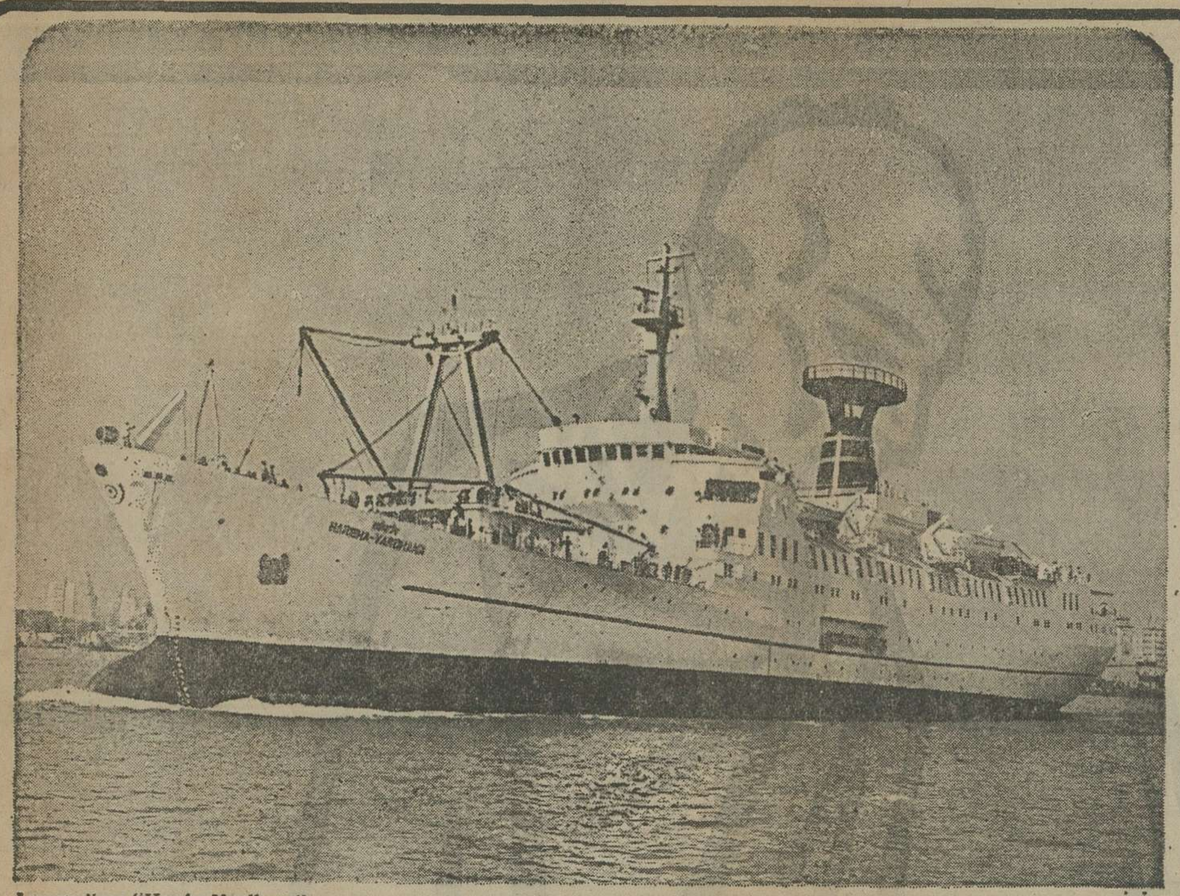

Luxury-liner "Harsha Vardhana".

کشتی مجلل هارشاور دنا

بیش از ۲۰۰ سال تجربه درکشتی سازی

درکشتی سازی و تعمیرات کشتی، مادارای سنت افتخار آمیزی هستیم که عمر آن نزدیک به ۲۰۰ سال است.
ما دارای ۳ اسکله خشک و۶ کارگاه کشتی سازی هستیم که درتمام ۷ روز هفته و طی ۲۴ ساعت شبانه روز بدون وخفه درخدمت کشتیرانی بین المللی قرار دارند.
ما قادریم کشتی های گوناگونی که تا ۱۴۵ متر طول و ۲۴ مترعرض (درحدود ۱۵۰۰۰ تن وزن خالص) داشته باشد بصورت ناوشکن و نبردناو ـ کشتی مسافری ـ کشتی باری ـ سفاین لایروبی ـ یدک کشتی ها دوبه ها ـ کشتی های ماهیگیری جراثقال های شناور و غیره و غیره تولید کنیم

md

Dockyard Road, Bombay 400 010 INDIA
Tel. 391761-69 Grams: "MAZDOCK"
Telex: 011-2568, 011-4814

Mazagon Dock Ltd.
Shipbuilders-Shiprepairers-Engineers

ما از نژادی بین‌المللی بوجود آمده‌ایم و باخود احترامی عالمگیر نیز به ارمغان آورده‌ایم.

اچ.ام. ترکس درحالیکه درجبهه مقدم آوازه بین‌المللی قرار دارد بخش جدایی ناپذیری از میراث عالم گستر جنرال موتوناست. تجهیزات ساخت ما پس از آنکه درسراسر روی زمین مورد استفاده قرار گرفته دارای آوازه‌ای است که به اقصای عالم رسیده است. این شهرت عظیم حاصل اهتمام خستگی ناپذیری است که ما همواره برای وفادار ماندن به معیارهای جهانی جنرال موتورز بخرج داده‌ایم، زیرا «اچ.ام ترکس کارخود را دقیقا مطابق بامشخصاتی انجام میدهد که دراصل بوسیله جنرال موتورز طراحی شده است.
ما دنباله نژاد کمال یافته‌ای هستیم که صحت ودقت را به میزان ۱۰۰ درصد درکارخود تضمین کرده‌ایم.
پشتوانه اچ.ام ترکس شبکه بین‌المللی فروش جنرال موتورز است. بزیک از قطعاتی که اچ.ام ترکس تولید میکند دارای هماهنگی مطلق باتمام قطعاتی است که بوسیله جنرال موتورز ساخته شده وبه کشورهای سراسر روی زمین عرضه گردیده است.

HM ◆ TEREX*
میراثی جهانی از جنرال موتورز

ASP-HM-76/4

تراکتورزنجیری با ۲۹۰ قوه اسب
لودر به ظرفیتهای مختلف
کامیون کمپرسی ۳۱/۷۵ تنی
کامیون کمپرسی ۲۲/۷۰ تنی

ماخود را وقف تولید ماشین های قابل اعتمادتری کرده‌ایم.

HINDUSTAN MOTORS LTD.
Earthmoving Equipment Division
P.O. Melnallathur, Trivellore
Tamil Nadu, India

TEREX is a trade mark of General Motors Corporation, U.S.A.

اُوشا

موتورهای دیزلی
به سراسر جهان صادر شد

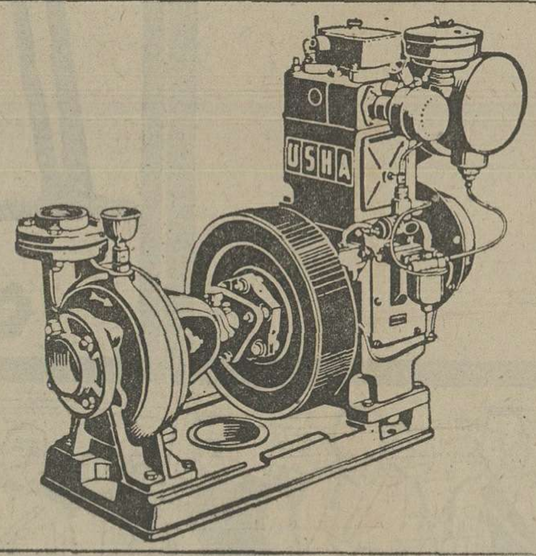

US-4402 pi

دستگاههای آبکشی موتور دیزلی اوشا، برای کاربرد عالی خود در سراسر جهان معروفیت دارند.
بخاطر مطابقت با مشخصات استاندارد عالی هند و بریتانیا، تلمبه‌های موتور دیزلی اوشا، به شما ضمانت و اعتماد کامل مادام‌العمر میدهد.
بدین سبب است که مردم سراسر جهان از تلمبه های آبکشی موتور دیزلی اوشا با ستایش ویژه‌ای یاد می کنند.

شری زام ریفرجیریشن اندستریز لمیتد
۱۹ـ کتورباگاندهی مارک ـ نیودهلی ۱۱۰۰۰۱
لطفا برای کسب اطلاعات‌بیشتر با نشانی زیر تماس بگیرید:
تهران ـ خیابان سعدی ـ ساختمان سلامت شماره ۳۱۵ شاه پوری و کمپانی

همه چیز در هند برای
من دارای جاذبه است
هند دارای تمام چیز
هائی است که یک موجود
انسانی با بلند پایه ترین
آرمانها میتواند آرزو کند

گاندی

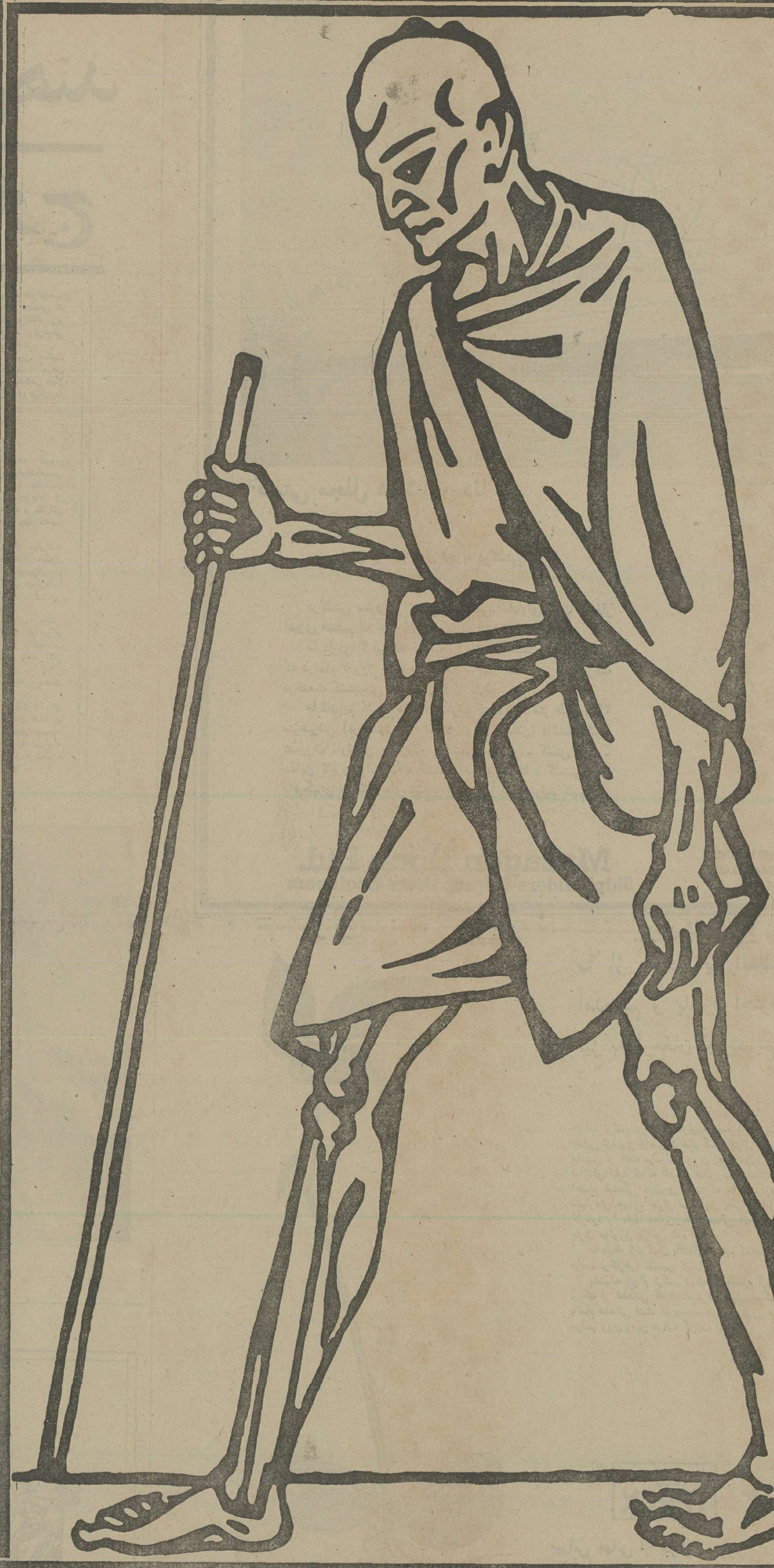

مسایل اجتماع

بعضی از مربیان رانندگی، چنان ناشی و ناواردند که خودشان باید تحت تعلیم قرار گیرند!

مربیان رانندگی باید خودشان تمرین رانندگی کنند!

در تهران حدود ۷۰۰ اتومبیل دو کلاجه، با تابلوی «احتیاط رانندگی است»، کار «راننده کردن» تهرانی ها را بعهده دارند. همه راننده های تهران و بسیاری از رانندگان شهرستانها، قبل از آنکه صاحب کارت «پرس شده» گواهینامه رانندگی شوند مدتی پشت فرمان یکی از این اتومبیل‌ها نشسته و مهربانی ها یا غرولند مربی رانندگی را تحمل کرده‌اند.

خیلی از رانندگان امروزی تهران، مهارت و هنر خود را در رانندگی، مدیون همین مربیانی هستند که توانسته‌اند ظرف چند ساعت، آنها را راننده تمام‌عیار بار آورند. در مقابل، بسیاری دیگر از رانندگان و کسانی که هنوز پشت کنکور امتحان رانندگی، درصف نوبت ایستاده‌اند، از هیچ طبقه و گروهی بیشتر از مربیان رانندگی دلخور و ناراحت هستند، زیرا معتقدند ساعتها وقت آنها هدر رفته، اما بعلت عدم دلسوزی مربی نتوانستند راننده بشوند یا خیلی دیرتر از حد لازم، راننده شده‌اند.

در مقابل، معلمان رانندگی هم گلایه و شکایت زیادی دارند، هم از متقاضیان رانندگی و هم از راهنمائی و رانندگی، هم از اتاق اصناف. در میان این گلایه ها و شکایت ها، جالب ترینشان، نداشتن جای کافی برای تعلیم رانندگی است. این حرف درد دل مشترک مربیان و متقاضیان آموزش رانندگی است. آنها می‌گویند:

«اداره راهنمائی و رانندگی، ما را از رفتن به خیابانهای شلوغ و پرازدحام منع می‌کند. اگر از حدی که برایمان تعیین شده (یعنی خیابانهای فرعی و خلوت) خارج شویم باید ۵۰۰ تومان جریمه بدهیم و هم اتومبیل، برای ۱۵ روز باید بخوابد، در حالیکه متقاضی تعلیم رانندگی، هرچقدر در خیابانهای خلوت گاز بدهد و با کلاج و ترمز و فرمان بازی کند راننده نمی‌شود.

برای راننده شدن باید در خیابانهای اصلی شهر و در میدان های شلوغ تمرین کرد. اما راهنمائی و رانندگی از این کار مانع می‌شود.»

مربیان رانندگی برای توجیه این استدلال، مساله جالب توجه و مهمی را مطرح میکنند. میگویند: متقاضیان در خیابانهای خلوت، پارک و سنگ‌چین و دنده‌عقب را خوب یاد می‌گیرند اما نمی‌توانند اعتماد به‌نفس را که اصلی‌ترین مساله در آموزش رانندگی است پیدا کنند. بهمین جهت، آنها در امتحان رانندگی شرکت می‌کنند و قبول می‌شوند و با تکای تصدیق که در جیب دارند، با اتومبیل شخصی، به میدانها و خیابانهای شلوغ میروند و بشدت تصادف می‌کنند. بیشتر آنها که در میدانها و خیابانهای شلوغ تصادف میکنند وراه را بند می‌آورند، رانندگان تازه‌کار و ناواردند.

اگر این افراد، قبل از گرفتن گواهینامه، بهمراه مربی خود به خیابانها و میدانهای اصلی بروند و تمرین کنند، نه تنها تصادف و راه بندانی اتفاق نمی‌افتد (زیرا مربی، با کلاج و ترمز دوبل، مانع از آن میشود.) بلکه رانندگان آینده، با اصول صحیح رانندگی در خیابان های شلوغ آشنا می‌شوند.

هر ساعت ۲۰ تومان

غیر از مساله جا، نرخ تعلیم رانندگی نیز از موارد گله و شکایت مربیان وصاحبان آموزشگاههای رانندگی است، در حالیکه همین نرخ، بخاطر بالا بودن آن، مورد اعتراض متقاضیان تعلیم رانندگی است.

تهران در حال حاضر ۱۴۰ آموزشگاه تعلیم رانندگی دارد که تقریبا همه آنها، از نرخ ۲۰ تومان برای یک ساعت تعلیم رانندگی ناراضی هستند.

مهدی کوچکیان مدیر آموزشگاه تعلیم رانندگی هدف میگوید: ادامه کار آموزشگاههای تعلیم رانندگی با این نرخ صرف نمی‌کند.

شرکت های کرایه اتومبیل، برای هرساعت اتومبیل بدون راننده، بیشتر از این رقم می‌گیرند در حالیکه ما با این ۲۰ تومان هم باید حقوق مربی را بپردازیم وهم کرایه آموزشگاه و آب وبرق وغیره ... بخصوص هزینه استهلاک اتومبیل تعلیمی بسیار زیاد است که با نرخ کنونی نمی‌توان فقط استهلاک را تامین کرد. همچنین به دلیل آنکه اتومبیل های تعلیمی بیشتر از اتومبیل‌های کرایه و تاکسی دنده عقب و دنده های سنگین کار می‌کنند، هزینه سوخت نیز بالا است.

کوچکیان می گوید: من پنج دستگاه اتومبیل تعلیمی در اختیار داشتم که دوتای آنرا فروختم و فعلا با سه دستگاه کار می‌کنم، زیرا اداره آموزشگاه تعلیم رانندگی واقعا صرف نمی‌کند.

از ساعتی ۲۰ تومان، ۶ تومان دستمزد مربی است، حق‌السهم موسسه و هزینه بنزین است و فقط حدود ۱۰ تومان از هرساعت کار، برای ما میماند.

در میدان بهارستان، آقای بهمنی مدیر یک آموزشگاه تعلیم رانندگی حرفهای دیگری دارد، او درباره تعداد هنرجویان آموزشگاههامی‌گوید:

هر هنرجوی تعلیم رانندگی باید بین ۳۰ تا ۱۰۰ ساعت تمرین کند زیرا گواهینامه گرفتن، تنها دلیل راننده شدن نیست، برای راننده شدن باید تمرین زیاد داشته در حالیکه اغلب متقاضیان میخواهند با چند ساعت تمرین راننده کاملی هم بشوند.

در آموزشگاه دقت، یاسمی جمال یوسفیان که از باسابقه‌ترین مدیران آموزشگاه تعلیم رانندگی است و به ادعای خودش ۵۰ سال سابقه در زمینه فعالیت دارد، هم گفتگو کرده‌ایم.

یوسفیان میگوید در مشکلات کار ما باید کمبود مربی خوب را هم اضافه کرد.

اغلب آموزشگاههای تعلیم رانندگی مربی خوب ندارند زیرا مربی خوب با ساعتی ۵ یا ۶ تومان حاضر بکار نیست. کمبود مربی خوب در آمار تصادف اتومبیل های تعلیمی بالا میرسد و بسته آموزشگاه ها ضرر میرسانند و هم مانع میشود تا هنرجویان از هر ساعت تمرین رانندگی حداکثر استفاده را ببرند و بطور صحیح با فن رانندگی آشنا شوند.

یوسفیان در این مورد بالاخره میگوید: بعضی از مربیان رانندگی در بعضی آموزشگاهها چنان ناشی وناوارد هستند که خودشان باید تحت تعلیم قرار بگیرند!

شوق رانندگی در همه بیدار شده وهمه میخواهند راننده بشوند از جوانهای ۱۸ و۱۹ ساله محصل تا پیرمرد های ۷۰ ساله و ازرئیس فلان اداره تابقال سرکوچه اهمین مساله سبب شده که اغلب آموزشگاهها، وقت خودرا پیش فروش کنند و برای چندین روز بعد نوبت بدهند.

بهمنی معتقد است:

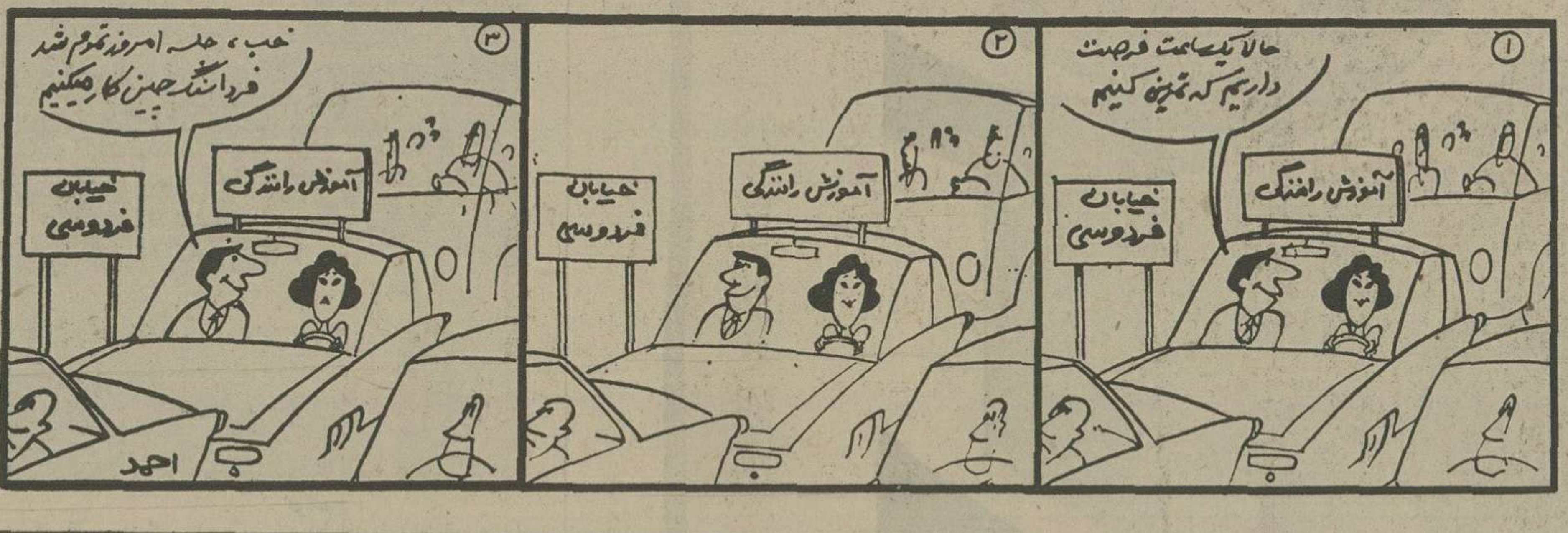

گفت و گوی شبانه

★ الو ۲۶۸۹۲۴ ؟
ـ بله بفرمائید
★ ممکن است خودتان را معرفی کنید؟
ـ ناصر کیانی
★ ببخشید شما گواهینامه رانندگی دارید ؟
ـ بله مدتی است. پس از چندبار مردود شدن، بالاخره موفق شدم.
★ نظری درباره طرز کار آموزشگاه های تعلیم رانندگی ندارید ؟
ـ چرا! چندبار در امتحان رانندگی رد شدم که علت آن بی‌توجهی و عدم دلسوزی مربیان بود. اواخر، یک مربی آشنا و آزموده پیدا کردم و با چند جلسه تمرین جدی، قبول شدم.

★ الو ۳۴۸۸۳۲ ؟
ـ بله خواهش میکنم.
★ ببخشید شما ؟
ـ حسن منوچهری
★ گواهینامه رانندگی دارید ؟
ـ نخیر، هنوز مشغول یاد گرفتنم!
★ چرا ؟
ـ این آموزشگاهها برای مردم دل نمی‌سوزانند. اغلب اتومبیلها کهنه و فرسوده است در هر ساعت، نیم ساعت خاموش می‌شود و تا مربی بخواهد آنرا براه اندازد، وقت تمام میشود!
★ دیگر ؟
ـ درد دل خیلی است آقا!.. مربی هر آموزشگاه با آموزشگاه دیگر فرق میکنند. اغلب وارد نیستند یا نمیخواهند بمردم یاد بدهند.
★ الو ۵۳۳۰۹۰ آقای سوری ؟
ـ بله بفرمایید!
★ عرضی داشتیم میخواستیم درباره طرز کار آموزشگاههای تعلیم رانندگی صحبت کنیم.
ـ من بتازگی تصدیق گرفتم، سابقا آموزشگاه میرفتم و چندبار رد شدم، زیرا آموزشگاه چیزی بما یاد نمیداد مثلا نمی‌گفت که افسر امتحان کننده از ما چه می‌خواهد؟ تازه، وقتی آدم سوار اتومبیل تعلیمی میشود اصولا هیچی یاد نمیگیرد زیرا همه چیز در اختیار راننده است. همین اواخر، از اتومبیل یکی از دوستانم استفاده کردم و با چند ساعت تمرین، تصدیق هم گرفتم.
★ خانم منیژه احمدی:
آموزشگاههای تعلیم رانندگی، همه چیز را سرسری می‌گیرند. بنظر من همین ساعتی ۲۰ تومان را هم می‌گیرند، زیادی است.
از هر ساعت، ده تا ۲۰ دقیقه بابت دیر کردن مربی هدر میرود، ده دقیقه هم ماشین خواب است. بقیه هم در راهبندان تلف میشود.

تورگلها

تور نسترن ۱۴ روز در پاریس و لندن
۴۷۰۰ تومان حرکت جمعه‌ها

تور یاسمن ۱۴ روز در لندن
۴۲۸۵ تومان حرکت پنجشنبه‌ها

تور سنبل ۱۶ روز در لندن، پاریس و رم
۵۹۰۰ تومان، حرکت جمعه‌ها

- شامل بلیط مسافرت درجهٔ توریست رفت و برگشت.
- دیدار از نقاط جالب و دیدنی.
- اقامت در هتلهای درجهٔ یک با صرف صبحانه.
- انتقال از فرودگاه به هتل و بالعکس.
- پرواز با جت های سریع هواپیمائی ملی ایران «هما» و سایر خطوط یاتا.

برای رزرو و تهیهٔ بلیط و گرفتن برنامه‌ها، به آژانس مسافرتی خود و یا به دفتر هواپیمائی ملی ایران «هما» مراجعه فرمائید.
شعبهٔ فردوسی ـ نبش میدان فردوسی ـ تلفن: ۹۱۱۵۸۰ ـ ۸۲۶۵۳۲

هواپیمائی ملی ایران «هما»

الو، اتحادیه؟

چگونه میتوان راننده ماهری شد؟

● الو ۳۶۲۴۲۳ ؟
ـ اتحادیه آموزشگاههای فنی و رانندگی مرکز، بفرمائید!
★ با آقای محمد حسن پرستوک میخواستم صحبت بکنم، رئیس اتحادیه.
ـ خودم هستم، بفرمائید!
★ آقای پرستوک مردم از آموزشگاههای تعلیم رانندگی ناراضی هستند، میگویند بعضی مربیان رانندگی دلسوزی نمی‌کنند و پول و وقت متقاضیان را هدر میدهند.
ـ این حرف را باید قبول دارم، علتش هم این است که کار ما هیچ ضابطه مشخص و صحیحی ندارد، برای مربی رانندگی شدن هم هیچ شرطی قائل نشده‌اند، بهمین جهت بعضی از مربیان صلاحیت این کار را ندارند نه از لحاظ اخلاقی و نه از نظر فنی، اما علت اینکه هر روز هزاران نفر در امتحان رانندگی مردود میشوند، تنها کم توجهی بعضی از مربیان نیست.
★ مثلا ؟
ـ یکی اینکه هنرجویان نمی توانند در خیابانهای اصلی شهر تعلیم ببینند. این مسئله خیلی مهم است. یکی دیگر اینکه بعضی از هنرجویان انتظار دارند در ۵ـ۶ جلسه، راننده تمام عیار شوند، آنهم در تهران با این ترافیک شلوغ! و بالاخره نرخ نازل تعلیم رانندگی که مربیان کار آزموده را فراری داده است.
★ اشاره کردید برای مربی شدن ضابطه و شرطی نیست. برای ایجاد این ضابطه چکار باید کرد ؟
ـ این کار نیازمند همکاری راهنمائی و رانندگی و وزارت کار با اتحادیه است، باید کلاس های تربیت مربی رانندگی درست شود و برای هر مربی کارت مخصوص صادر شود، اما برای همکاری کسی قدم جلو نمی گذارد ادامه این وضع هم که صحیح نیست. بعضی ها امروز تصدیق میگیرند، هفته بعد مربی رانندگی دیگران می شوند.
★ بعنوان رئیس اتحادیه آموزشگاههای تعلیم رانندگی، چه توصیه‌ای برای هنرجویان دارید تا زودتر تصدیق بگیرند؟
ـ حرف اول من این است اگر ۵۰ ساعت تمرین نکرده‌اند، برای امتحان مراجعه نکنند. در این صورت هم وقت دیگران را می‌گیرند و هم اینکه اگر برحسب تصادف یا شانس تصدیق هم گرفتند، آن تصدیق بلای جان خودشان و دیگران می شود. هیچ آدمی در کمتر از ۵۰ ساعت تمرین، راننده ماهر نمیشود دیگر اینکه فقط در یک آموزشگاه اسم بنویسند و زیر نظر مربی مشخص کار کنند و سعی کنند بطور کنتراتی تعلیم ببینند، یعنی تعهد بگیرند در قبال مبلغ معینی، تصدیق بگیرند.
★ بعنوان سئوال آخر، اگر متقاضیان تعلیم رانندگی از مربی یا مسئول آموزشگاه شکایت داشته باشند بکجا می‌توانند مراجعه کنند؟
ـ به اتحادیه ما ... اتحادیه به همه شکایات رسیدگی می‌کند و هنرجویان از این بابت خاطر جمع باشند!

یک راه بهتر....
خانه‌های پیش ساخته قابل حمل..

ایران و اشکودا با ارائه خانه های قابل حمل که متشکل از قطعات پیش ساخته بوده و بآسانی قابل سوار کردن و نصب در هرنقطه‌ای میباشند، راه بهتری را برای حل مشکلات مسکن بشما عرضه میدارد.

● از قطعات پیش ساخته شده میتوان واحدهای ساختمانی مختلفی با ابعاد نا محدود مانند واحدهای مسکونی، دفاتر اداری، سالن های غذا خوری، متل، مغازه و سالن تفریحات بوجود آورد.

● درسیستم ساختمانی و نصب این خانه ها از تکنیک پیشرفته ای استفاده شده که گرما وسرما بهیچوجه درجدارهای داخلی آن نفوذ نمیکند.

● خانه های پیش ساخته قابل حمل مجهز به کلیه تاسیسات الکتریکی و وسائل روشنائی بوده و برای نصب فوری در هر نقطه آماده میباشند.

ایران و اشکودا کلیه این تجهیزات را در واحدهای قابل حمل که بآسانی درهرنقطه قابل نصب میباشد بشما عرضه مینماید. با این ترتیب ایران و اشکودا آنچه را که برای ساختن یک شهرک کوچک قابل حمل مورد نیاز است بآسانی در دسترس شما قرار داده است.

ایران و اشکودا
با ۴۰ سال سابقه درخشان درخدمت صنایع ایران
شرکت ایران و اشکودا ـ خیابان تخت جمشید نبش چهار راه ویلا شماره ۱۶۲
M-135

غم سلامتمان را بخوریم یا فرار مشتریان عزیز را؟

از نظر هندسی،طول وعرض، از لحاظ جغرافیائی شرق ، غرب، شمال و جنوب قسمتی از خیابان اورنگ (پشت بیمارستان‌فارابی) انباشته از زباله‌شده‌است..

عکسی که ملاحظه میکنید ، جزو کشفیات خبرنگار عکاس روزنامه نیست ، بلکه مغازه‌داران و ساکنان حول حوش‌بیمارستان دستجمعی به روزنامه آمده‌اند و با ارائه این عکس ، از بلائی که تل‌های زباله بسرشان آورده ، شکوه‌ها کرده‌اند ، این عده گفته‌اند :

مدتیست که کار وزندگی ما بازباله گره خورده ودرهم ادغام شده است، گاه میشود که روزها وهفته‌ها میگذرد ، بدون اینکه رفتگری بسروقت این مزبله بیاید، البته کارگران شهرداری زیاد بما سرمیزنند ، اما برای ریختن زباله محلات دیگر، نه بمنظور پاکسازی زباله‌دانی !...

بدبیاری دیگری که علاوه بر آلوده بودن‌محیط‌زیست گریبانگیر ماشده ، تارومارشدن‌مشتریان‌عزیز مغازه‌های ماست که این یکی خیلی خیلی سوزناک است ، چون نان خوردن که دروغ نمیشود ...

توضیح :

دراطراف این زباله دانی مزاحم ، حدود پنجاه مغازه آهن فروشی واقع شده که عده‌یی از سرمیزنند ، اما برای ریختن زباله محلات دیگر، نه بمنظور پاکسازی زباله‌دانی ! ..

صاحبانش ازخیر کار وکاسبی گذشته واغلب روزها مغازه‌شان را بازنمی‌کنند ، درروزهای زباله سوزان ، الباقی نیز کرکره‌ها را پائین کشیده و «درمیروند». ناگفته نماند که این جمع شهرداری‌منطقه را نیز درجریان گذاشته‌اند ، اما شهرداری تابحال آنانرا درجریان تصمیمات خود نگذاشته‌است ...

اندرفواید رفتن برق

خاموشی های پیاپی برق، پیش‌آمدهای بامزه‌و بی‌مزه‌یی راسبب میشود ،که اهالی‌اغلب شهرستانها مزه‌اش‌راچشیده‌اند.

اخیرا دریکی از بیمارستان های‌کرمانشاه، قطع برق‌حادثه‌یی بوجود آورد ، که خوشبختانه عاقبتش به «شر» نکشید !

چند شب قبل عده‌یی از مراجعین بیمارستان و بیماران متوجه شدند که‌شخصی‌راروی برانکارد ، خوابانیده‌و بسرعت بسمت اتاق عمل‌میبرند . هرچه برانکارد به‌اتاق‌عمل نزدیکتر میشد،فریاداعتراض«محموله‌اش» زیادترمیگردید ،اما کسی گوشش به سروصدای وی بدهکار نبود ... سرانجام بیمار را «خدمت تیغ» جراح بردند، لکن چند دقیقه‌یی بیشتر طول نکشید ، که‌حاضران دیدندبیمار شفا یافته وباپای برهنه‌از داخل اطاق عمل فرار میکند ..

باری ،کاشف بعمل آمد که اصولا این مرد احتیاج بعمل نداشته ،اما کارکنان بیمارستان فکر میکرده‌اند،که از ترس‌داد وفریاد میکند ،اما در لحظات آخر، برق میرودوبیمار اشتباهی بااستفاده‌از فرصت میگریزد !

کلاهبرداری به‌شیوه صددرصد تکراری!

بااینکه از قرنها پیش گفته‌اند: «دروغگو طمعکار را فریب میدهد» مع‌الوصف کرارا خبر پشت خبر میرسد ، که درفلان شهرستان دروغگو ، سرفلان بنده خدا کلاه گذاشته ، آنهم در زمینه‌یی که مشابهش دهابار اتفاق افتاد است !

چندی قبل شیادی شیوه کهنه برنده شدن بلیط بخت‌آزمائی وفروختن آن را به نصف مقدار اصلی جایزه درمهاباد پیاده میکند، وبدبختانه طعمه‌این دام هم، تحویلدار یکی ازبانکهای مهاباد میشود . بدین‌طریق که طبق‌معمول شخص برنده،میگوید : «غریبم و مسافر ، به پول‌هم نیازمند به این جهت بلیط برنده صدهزار تومانی خود را به پنجاه هزار تومان می فروشم» ، ایضا یک بلیط فروش هم که شماره قلابی برنده ها را دردست داشته است آنا ظاهر میشود ، و تحویلداربانک که باتطبیق بلیط از روی شماره های برنده ، «پنجاه هزار تومان استفاده را دریک قدمی خود می بیند ، پنجاه هزار تومان از پول بانک را به مرد غریب میدهد و بلیط را میگیرد ، اما ساعتی بعد که متوجه نیرنگ مسافر عجول (!) میشود ، شروع میکند به های‌های گریستن ...

باردیگر به هموطنان شهرستانی خود که به طرق مختلف،ومتاسفانه باشیوه‌های تکراری کلاه سرشان میگذارند ، توصیه میکنیدکه بهمان نان آبگوشتی که میخورند قانع باشندو نگذارند به هوای‌بوقلمون، که ضرب‌المثل «دروغگو ، طمعکار را فریب میدهد» در موردشان صدق کند.

رفع شده یارفع میشود

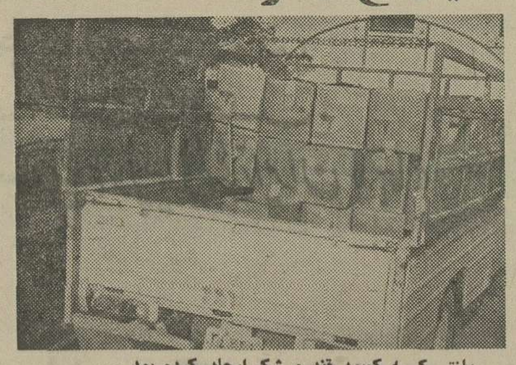

وانتی کـه کمبود قند و شکر ایجاد کرده بود ...

چند روزی بود که دررضائیه قند و شکر نایاب شده بود و خریدارانش ، در بدر علاف!... اداره کل قند و شکر از این کمبود تعجب میکرد، اتاق اصناف نیز بهمچنین . سرانجام ماموران‌اداره قند و شکر موفق شدند آقای «گفتاری» راکه قصد داشت ۴۰ کارتن قند حبه‌یی را باوانت به‌بناب ببرد، دستگیر کندوقندهای احتکار شده را تحویل دادسرا دهند.

حالا اهالی دقیقانمیدانند که کمبود قند و شکر با این مقدار که کشف شده ، رفع میشودیامحموله وانت فقط مصرف یکروز ، این شهر است .؟!

قابل توجه خریداران‌وواردکنندگان اتومبیل از کشور آلمان

این شرکت سرویس تازه‌ای با نرخ مناسب برای حمل اتومبیلهای سواری با کامیونهای آلمانی ویژه حمل اتومبیل ، دائر نموده است .
کامیونها توسط رانندگان آلمانی در مدت ۱۰ روز از آلمان بتهران وارد میگردند .
خواهشمند است جهت کسب اطلاع بیشتر با تلفنهای ۶۹ـ ۸۵۹۰۵۰ تماس بگیرید.

شرکت میلیتزر مونش ـ
پرس ترانسپورت بار

صاحبان صنایع و بازرگانان کشور
الاخاء
تنها مجله عربی زبان ایران
از گروه نشریات موسسه اطلاعات
با داشتن نمایندگی در ۱۲ کشور عربی
روزهای شنبه منتشر میشود

دنیای ورزش شنبه منتشر میشود

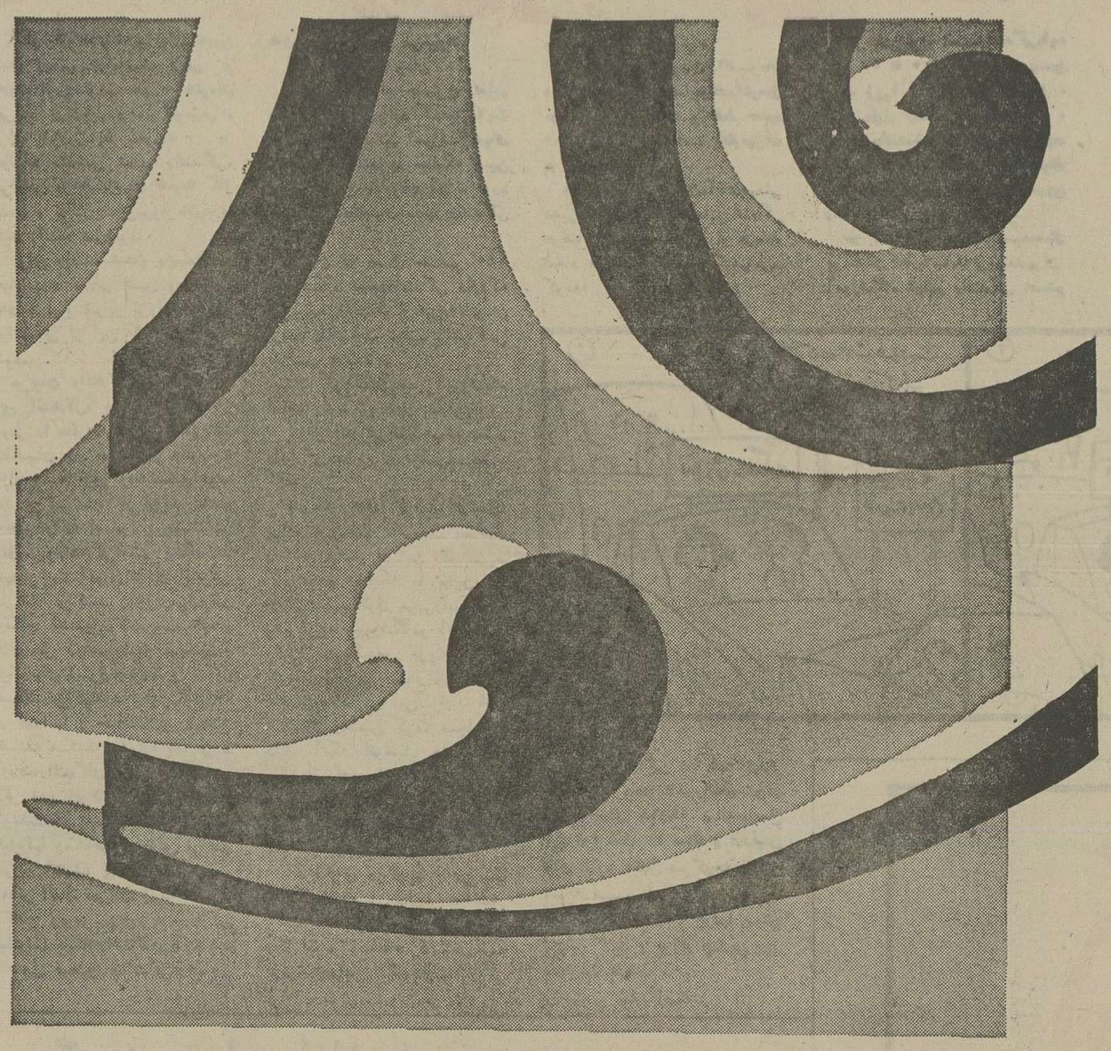

بازمیگردد..

غرب وحشی نیست،...

ولی همان اندازه آغازگر رشد است

غرب وحشی تاریخ خود را با تیر اندازی و اسب‌تازی و قتل‌وغارت شروع کرد . ولی خیلی زود این وحشیگریها جای‌خود را به‌تلاشی‌پی گیر درجهت‌رشد یك‌ملت‌داد.راه‌آهن‌بارِبارُوت را کنار گذاشت و به حمل مصنوع‌صنعتی‌پرداخت. بانکها عوض‌جبهه‌گیری درمقابل‌ششلول بندها ، همت خود را در راه نفوذ مالی در بازارهای بین‌المللی دنیا بکارگرفتندو بدینسان رشد آغاز شد درحدّی که امروز با تحسین ارزیابی‌اش میکنیم .

بدون هیچ خشونتی‌رُشد را از خانواده شماآغاز میکند ـ رُشدی درجهت آسایش و سلامت و بهداشت شما در جهتی که همه ما شایستگی آنرا بخوبی داریم .
در بثمر رساندن این رشد تجربیات طولانی دارد و نتایج درخشانی را همیشه شاهد بوده .
بیآئید از این غربی بی ششلول صمیمانه استقبال کنیم.

300-715

مردم رشید ایران میلاد مسعود شاهنشاه آریامهر را تبریک می گویند

باکمال افتخار و سرور میلاد مسعود همایونی

و سالگرد آئین فرخندهٔ تاجگذاری

شاهنشاه آریامهر

علیاحضرت شهبانوی ایران

را بهم وطنان عزیز تبریک و شادباش میگوئیم

هیئت مدیره - مدیر عامل و کارکنان شرکت ایران ترمینال خرمشهر

میلاد با سعادت همایونی و سالگرد آئین فرخنده تاجگذاری

شاهنشاه آریامهر و شهبانوی نیکوکار

را صمیمانه تبریک و تهنیت عرض نموده سعادت و شکوه روزافزون خاندان جلیل سلطنت

در جوار بیش از پیش ملت ایران را از خداوند بزرگ مسئلت مینماید

شرکت می دژ - خرمشهر

مفتخر و سعادتمندیم میلاد با سعادت همایونی و سالگرد

فرخنده آئین تاجگذاری

شاهنشاه آریامهر و علیاحضرت شهبانوی گرامی

را بفرد فرد هم میهنان عزیز تبریک گفته، سعادت و توفیق

روزافزون ملت ایران را از درگاه یزدان بزرگ مسئلت داریم

هیئت مدیره - مدیر عامل و کارکنان شرکت استیودور نیک خرمشهر

مفتخر و سعادتمندیم میلاد با سعادت همایونی و سالگرد

فرخنده آئین تاجگذاری

شاهنشاه آریامهر و علیاحضرت شهبانوی گرامی

را بفرد فرد هم میهنان عزیز تبریک گفته، سعادت و توفیق

روزافزون ملت ایران را از درگاه یزدان بزرگ مسئلت داریم

مدیر عامل و کارکنان شرکت تهران خرمشهر - اکسپرس

میلاد با سعادت همایونی و سالگرد آئین فرخنده تاجگذاری

شاهنشاه آریامهر و شهبانوی نیکوکار

را صمیمانه تبریک و تهنیت عرض نموده سعادت و شکوه روزافزون خاندان جلیل سلطنت

در جوار بیش از پیش ملت ایران را از خداوند بزرگ مسئلت مینماید

خرمشهر - محمد سلامی - سلام سلامی - پیمانکاران خاکبرداری و ماسه

تبریکات مردم بمناسبت

فرخنده میلاد میمنت اثر شاهنشاه آریامهر

میلاد با سعادت همایونی و سالگرد آئین پرشکوه تاجگذاری

شاهنشاه آریامهر و شهبانوی نیکوکار

را صمیمانه تبریک و تهنیت عرض نموده سعادت و شکوه روزافزون خاندان جلیل سلطنت

در قبال بیش از پیش ملت ایران را از خداوند بزرگ مسئلت مینماید

اهواز - شرکت پاترو - سهراب پرویزی

میلاد با سعادت همایونی و سالگرد آئین پرشکوه تاجگذاری

شاهنشاه آریامهر و شهبانوی نیکوکار

را صمیمانه تبریک و تهنیت عرض نموده سعادت و شکوه روزافزون خاندان جلیل سلطنت

در قبال بیش از پیش ملت ایران را از خداوند بزرگ مسئلت مینماید

اهواز - پیمانکاری راه و ساختمان باباخان منجزی

مفتخر و سعادتمندیم میلاد با سعادت همایونی و سالگرد

فرخنده آئین تاجگذاری

شاهنشاه آریامهر و علیاحضرت شهبانوی گرامی

را بفرد فرد هم میهنان عزیز تبریک گفته، سعادت و توفیق

روزافزون ملت ایران را از درگاه یزدان بزرگ مسئلت دایم

شرکت سهامی زمزم شیراز - (پپسی کولا)

خجسته میلاد همایونی

و سالگرد فرخنده تاجگذاری را به پیشگاه

شاهنشاه آریامهر و علیاحضرت شهبانوی نیکوکار

و ملت قهرمان ایران تبریک میگوید.

مدیر و کارکنان هتل رویال آستوریا - اهواز

چهارم آبان

سالروز میلاد خجسته اثر

شاه شاهان.

محمدرضا پهلوی آریامهر شاهنشاه ایران

را به ملت ایران تبریک میگوید

شهرداری شیراز

باکمال مسرت روز تاریخی

چهارم آبان

میلاد مسعود اعلیحضرت همایون شاهنشاه آریامهر

و

سالروز فرخنده آئین تاجگذاری

اعلیحضرتین را بملت ایران تبریک میگوئیم

شرکت سهامی توزیع لبنیات پاستوریزه شیراز

اصغر اسدسنگابی

مفتخر و سعادتمندیم میلاد با سعادت همایونی و سالگرد

فرخنده آئین تاجگذاری

شاهنشاه آریامهر و علیاحضرت شهبانوی گرامی

را بفرد فرد هم میهنان عزیز تبریک گفته، سعادت و توفیق

روزافزون ملت ایران را از درگاه یزدان بزرگ مسئلت دایم

اهواز - بهرام شفیعی

باکمال افتخار و سرور میلاد مسعود همایونی

و سالگرد آئین فرخنده تاجگذاری

شاهنشاه آریامهر و علیاحضرت شهبانوی ایران

را بهم وطنان عزیز تبریک و شادباش میگوئیم

شرکت تعاونی تاکسیرانی شیراز و حومه

تبریکات

میلاد با سعادت همایونی و سالگرد آئین پرشکوه تاجگذاری

شاهنشاه آریامهر و شهبانوی نیکوکار

را صمیمانه تبریک و تهنیت عرض نموده سعادت و شکوه روزافزون خاندان جلیل سلطنت

در تمام نقاط بیش از پیش ملت ایران را از خداوند بزرگ مسئلت مینماید

یزد: شرکت معدنی سفید کوه یزد

میلاد با سعادت همایونی و سالگرد آئین پرشکوه تاجگذاری

شاهنشاه آریامهر و شهبانوی نیکوکار

را صمیمانه تبریک و تهنیت عرض نموده سعادت و شکوه روزافزون خاندان جلیل سلطنت

در تمام نقاط بیش از پیش ملت ایران را از خداوند بزرگ مسئلت مینماید

اهواز - حاج رحیم تقی زاده و پسران

مردم

بمناسبت

میلاد مسعود

شاهنشاه

آریامهر

چهارم آبان

سالروز میلاد خجسته اثر

شاه شاهان.

محمدرضا پهلوی آریامهر شاهنشاه ایران

را به ملت ایران تبریک میگوید

اهواز - محمدعلی قمیشی و پسران

چهارم آبان

سالروز میلاد خجسته اثر

شاه شاهان.

محمدرضا پهلوی آریامهر شاهنشاه ایران

را به ملت ایران تبریک میگوید

شریعت مجد - رئیس دانشسرای مقدماتی دختران خرمشهر

ملت ایران

خجسته زاد روز رهبر عالیقدر و اندیشمند خویش

شاهنشاه آریامهر

سالگرد جشن پرشکوه تاجگذاری

شاهنشاه و شهبانو

را از صمیم قلب گرامی میدارد.

اهواز شرکت سهامی خاص یادا

چهارم آبان

خجسته دلالت با سعادت شهریاری و سالروز پرشکوه تاریخی جشن تاجگذاری

شاهنشاه آریامهر

علیاحضرت شهبانوی گرامی

را به پیشگاه مبارک اعلیحضرتین تهنیت عرض نموده دوام سلطنت پرشوکت روزافزون پرتاجدار شهبانوی محبوب و والاحضرت همایونی ولیعهد را از درگاه الهی مسئلت مینماید

شهردار مسجد سلیمان حسین ضیائی

مفتخر و سعادتمند میلاد با سعادت همایونی و سالگرد

فرخنده آئین تاجگذاری

شاهنشاه آریامهر و علیاحضرت شهبانوی گرامی

را بفرد فرد هم میهنان عزیز تبریک گفته، سعادت و توفیق

روزافزون ملت ایران را از درگاه یزدان بزرگ مسئلت داریم

یزد: رئیس اتحادیه صنف بزاز -

حاج سید محمد احمدی رشتی

تبریکات مردم بمناسبت میلاد مسعود اعلیحضرت همایون شاهنشاه آریامهر

میلاد با سعادت همایونی و سالگرد آئین پرشکوه تاجگذاری

شاهنشاه آریامهر و شهبانوی نیکوکار

را صمیمانه تبریک و تهنیت عرض نموده سعادت و شکوه روزافزون خاندان جلیل سلطنت

در قبال بیش از بیست قرن را از خداوند بزرگ مسئلت مینماید

شرکت سهامی خاص آجر توکل در فول

میلاد با سعادت همایونی و سالگرد آئین پرشکوه تاجگذاری

شاهنشاه آریامهر و شهبانوی نیکوکار

را صمیمانه تبریک و تهنیت عرض نموده سعادت و شکوه روزافزون خاندان جلیل سلطنت

در قبال بیش از بیست قرن را از خداوند بزرگ مسئلت مینماید

یزد: مدیرعامل، هیئت مدیره و کارکنان کارخانجات جنوب

بمناسبت فرخنده میلاد

شاهنشاه آریامهر

رهبر خردمند ملت ایران

و طراح عظیم الشأن انقلاب سفید شاه و مردم

را به فرد فرد ملت بزرگ ایران صمیمانه تهنیت گفته

دوام شوکت خاندان جلیل سلطنت را از خداوند خواستار است

مهندس علی شیرگاه ـ شهردار در فول

خجسته میلاد همایونی

و سالگرد فرخنده تاجگذاری را به پیشگاه

شاهنشاه آریامهر

و

علیاحضرت شهبانوی نیکوکار

و ملت قهرمان ایران تبریک میگوید.

یزد: حاج سید کاظم خردنژاد، مدیرکارخانه آردشکوفه

و باشگاه ورزشی خردنژاد

باکمال مسرت روز تاریخی

چهارم آبان

میلاد مسعود شاهنشاه آریامهر

و سالروز فرخنده آئین تاجگذاری

اعلیحضرتین

را بملت ایران تبریک میگوید

یزد: رئیس اتحادیه صنف شیشه فروش:

حاج سید محمد سلامی

باکمال مسرت روز تاریخی

چهارم آبان

میلاد مسعود اعلیحضرت همایون شاهنشاه آریامهر

و

سالروز فرخنده آئین تاجگذاری

اعلیحضرتین را بملت ایران تبریک میگوئیم

یزد: رئیس اتحادیه صنف زرگر: حاج محمد خیراللهی

خجسته میلاد همایونی

و سالگرد فرخنده تاجگذاری را به پیشگاه

شاهنشاه آریامهر

و

علیاحضرت شهبانوی نیکوکار

و ملت قهرمان ایران تبریک میگوید.

یزد ـ شرکت راهسازی و ساختمانی گلمر

خجسته میلاد همایونی

و سالگرد فرخنده تاجگذاری را به پیشگاه

شاهنشاه آریامهر

و

علیاحضرت شهبانوی نیکوکار

و ملت قهرمان ایران تبریک میگوید.

یزد: شرکت ساختمانی و راهسازی حریتاش یزد

نیازمندی های اطلاعات
تلفنی آگهی قبول میکند
تلفنهای ۳۱۱۲۲۴-۳۱۱۲۲۵
۳۱۱۲۲۹-۳۱۱۲۳۰

شهرداری چادگان

تجدید آگهی مناقصه

شهرداری چادگان باتوجه بمفاد موافقت نامه طرح شماره ۰۱ ص ۳۰۶۰۶ ردیف پروژه ۱۶ ازمحل اعتبارات خاص ناحیه‌ای عملیات زیرسازی وجدولبندی و اسفالت و پل سازی واقع درخیابان بطرف باغ کودك را برابر نقشه ومشخصات باشرایط زیر بمناقصه میگذارد .

۱ـ مبلغ کل کار در حدود (۳۰۰۰۰۰۰) ریال میباشد که کارفرما میتواند بمیزان ۲۵٪ اضافه یاکسر نماید.

۲ـ پیشنهاددهندگان باید رعایت منع مداخله کارمندان دولت رابنماید .

۳ـ پیشنهاددهندگان باید دارای رتبه‌بندی ازدفتر برنامه وبودجه استان بوده ومعادل ۵٪ کل کاررابصورت اسناد خزانه یاضمانت‌نامه بانکی ضمیمه پیشنهاد خود نمایند.

٤ـ پیشنهاد دهندگان بایستی تاآخر وقت اداری روز شنبه ۲۲ر۸ر۳۵ بدفتر مهندسی استان مراجعه وباپرداخت مبلغ سیصد ریال نقشه ومشخصات ومدارك مناقصه را دریافت نمایند

۵ـ پیشنهاددهندگان بایستی پیشنهادات خودرا تا ساعت ۱۰ صبح روز یکشنبه ۲۳ر۸ر۳۵ دردو پاکت لاك و مهر شده (پاکات الف و ب) بدفتر مهندسی استان اصفهان تسلیم ورسید دریافت دارند پاکت الف محتوی نقشه مشخصات وسپرده پیمانکار پاکت ب محتوی پیشنهاد پیمانکار براساس مبلغ مجموع کل کار وبراساس قیمت های پایه سال ۲۵۳۵ و ضریب منطقه‌ای وهزینه های بالا سری که باید باعدد وحروف خوانا نوشته و زیرآن مهر وامضاء نمایند.

حضور پیشنهاددهندگان یا نمایندگان آنان در کمیسیون مناقصه آزاد است

٦ـ پیشنهادات رسیده درساعت ۱۱ صبح روزیکشنبه ۲۳ر۸ر۳۵ درکمیسیون مناقصه که دردفتر مهندسی استان اصفهان تشکیل میگردد بازو قرائت خواهد شد کمیسیون درردیا قبول یك یا کلیه پیشنهادات مختار است وبه پیشنهاداتیکه بعداز موعد مقرر درآگهی رسیده ویامشروط مبهم مخدوش وبدون سپرده بانکی باشد ترتیب اثرداده نخواهد شد.

کمیسیون میتواند درصورت لزوم مدت یکهفته پیشنهادات رابررسی ونتیجه رااعلام دارد.

۷ـ سپرده نفرات دوم وسوم تاانعقاد قرارداد بانفر اول دردفتر شهرداری باقی خواهد ماند وچنانچه نفراول ازتاریخ ابلاغ کتبی ظرف مدت هفت روزازعقد قرارداد خودداری نماید سپرده او بنفع شهرداری ضبط وقرارداد بانفردوم منعقد واگر نفرات دوم وسوم نیزظرف مدت مقرر حاضر بعقد قرارداد نشدند سپرده آنها بسود شهرداری ضبط خواهدشد.

۸ـ مدت انجام کاراز تاریخ عقد قرارداد چهارماه خواهد بود .

۹ـ برنده مناقصه درموقع عقد قرارداد باید معادل ۵٪ کل کار رابعنوان تضمین انجام تعهدات پیمانکار بصورت اسناد خزانه یا ضمانتنامه بانکی بدفتر شهرداری تادیه نماید این ضمانتنامه پس ازتصویب صورتمجلس تحویل موقت با توجه بمفاد شرایط عمومی پیمان مسترد خواهد شد.

۱۰ـ هرگونه هزینه ازقبیل مالیات عوارض آگهی بیمه وغیره بعهده برنده مناقصه میباشد.

۱۱ـ پرداخت هزینه کارهای انجام شده طبق صورت وضعیت های تنظیمی که براساس فهرست احاد بهاء فوق الذکر پس از گواهی مهندس ناظر مربوطه خواهد بود.

شهردار: چادگان ـ حیدری

شرکت پلی اکریل ایران سهامی خاص

آگهی دعوت مجمع عمومی فوق العاده

مجمع عمومی فوق العاده سهامداران شرکت پلی اکریل ایران سهامی خاص در تاریخ ۲۵ آبان ۲۵۳۵ (۱٦ نوامبر ۱۹۷٦) ساعت ۱۰ صبح در دفتر آقای لاجوردیان در ساختمان گروه صنعتی بهشهر واقع درخیابان سپهبد زاهدی شماره ۷۰ جهت رسیدگی به دستور جلسه ذیل تشکیل خواهد شد .

۱ـ تصویب انتقال تعدادی از سهام شرکت

۲ـ اصلاح اساسنامه

۳ـ تفویض اجازه به هیئت مدیره جهت افزایش سرمایه شرکت

از کلیه سهامداران شرکت یا نمایندگان قانونی آنها درخواست میگردد که قبل از تاریخ مذکور به شرکت مراجعه و طبق مقررات لایحه قانونی اصلاح قسمتی از قانون تجارت نسبت به اخذ کارت ورودی اقدام نمایند .

منشی هیئت مدیره

قابل توجه مرغداران ودامداران

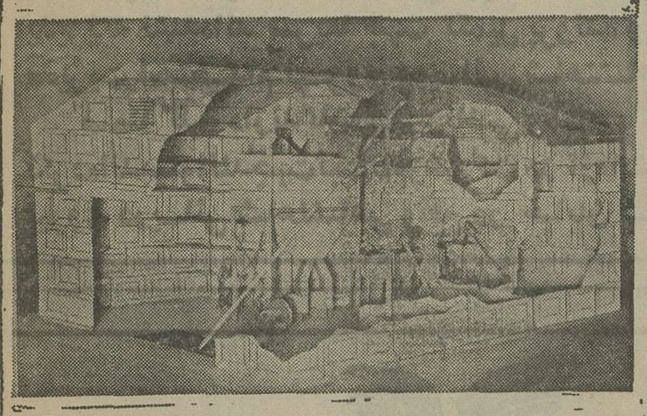

BENTALLS

مامشکل تهیه خوراك دام و طیور شما
راحل کردیم از کارخانه پیش ساخته
تمام اتوماتیك دام وطیور در چهارمین
نمایشگاه بین المللی تهران بازدید فرمائید

نشانی غرفه : در ورودی غرب نمایشگاه سمت راست خیابان یزد مقابل غرفه (۱) کانادا ـ چکسلواکی

نماینده انحصاری در ایران
شرکت سهامی خاص اگرومتال

شماره ۱۹٤ بلوار الیزابت مقابل بیمارستان پارس

تلفن ٦٥٩٨١٦-٦٥٢٩١٩

آگهی رسمی

بموجب صورتجلسه مجمع عمومی عادی شرکت سهامی تولید وصادرات ریشمك (خاص) ترازنامه و حساب سود و زیان سال ۱۳۵٤ مورد تصویب و آقای الکساندر دراموند گیل گریست از طرف شرکت ماك اندریوسی اند فوربیز صاحبان سهام گروه الف بجای آقای جمس مورای هندلینك برای مدت باقیمانده دوره هیئت مدیره بسمت عضو اصلی هیئت مدیره از طرف صاحبان سهام گروه الف انتخاب وآقای ج.ام. تامپسون بسمت بازرس اصلی و آقای دکتر باشی کهنیم بسمت بازرس علی البدل برای مدت یکسال تعیین و روزنامه اطلاعات جهت درج آگهی های شرکت انتخاب گردیده است .

رئیس ثبت شرکتهای ثبت شیراز ـ صادقی

آگهی

بانك ملی ایران تعدادی از فرشهای موجود خود را که قبلا درواحدهای تابعه مورد استفاده بوده است و درحال حاضر باب صادرات میباشد نقدا از طریق حراج عمومی در روز دوشنبه ۱۷ آبان ماه ۲۵۳۵ ساعت سه بعد ازظهر در محل ساختمان سالن معاملات شعبه بازار این بانك واقع در خیابان بوذرجمهری مقابل سبزه میدان بفروش میرساند علاقمندان میتوانند در روز و ساعت مزبور درحراج عمومی شرکت نمایند و فرش فروخته شده در حراج پس از پرداخت بها باضافه ۳٪ آن که مربوط بهزینه‌های متعلقه‌می باشد بخریدار واگذار خواهد شد .

بانك ملی ایران

گمشده

کیف دستی قهوه‌ای محتوی گذرنامه بنام داریوش زبرجدی ومقداری مدارك مفقود شده خواهشمند است یابنده با تلفن ۸۹۰۷۵۹ تماس گرفته پاداش خودرادریافت نماید.
آ ـ ۲٤٤۸۸

چك شماره ۲۳۱۵۲۲ تاریخ ۲۱ر٦ر۳۵ بعهده حسابجاری ۳٤۲۲٤٦ بانك ایران وهلند شعبه مرکزی مفقود گردیده بدینوسیله مراتب آگهی اعلام واز درجه اعتبار ساقط میباشد الکترونیك تلفن ـ فاضل

چك شماره ٦۰۱۱۹٤ بانك صادرات شعبه ۲٤ اسفند صنعتی به سر رسید ۵ر۸ر۳۵ بمبلغ ۲۰۰۰۰۰ ریال ازحساب جاری ٦۰۲ بحواله کرد آقای کاظم فتن مفقود گردیده از درجه اعتبار ساقط است

سازمان شاهنشاهی خدمات اجتماعی ۱۳۲٦

مزایده فروش اتومبیل

سازمان شاهنشاهی خدمات اجتماعی دوازده دستگاه اتومبیل خارج از رده خدماتی خود را از طریق مزایده بفروش میرساند .

طالبین میتوانند برك شرائط مزایده را تاپایان روز یکشنبه ۱٦ آبانماه در تمام ساعات اداری (هشت صبح تاچهار بعدازظهر) از اداره نقلیه سازمان شاهنشاهی واقع در خیابان قوام السلطنه دریافت نمایند .

آلمان دموکراتیک درغرفه ۲۲ نمایشگاه بین المللی تهران یکی ازصنایع پیشرفته خودراعرضه میدارد

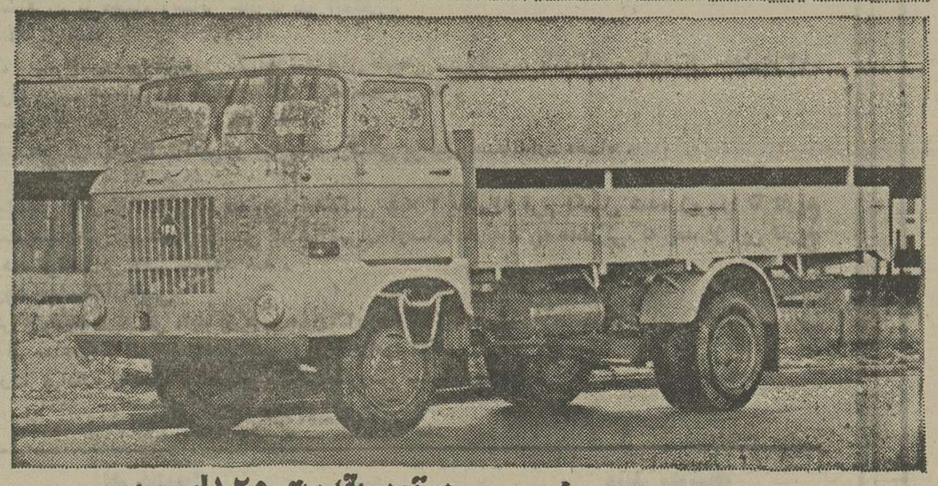

کامیونهای باری و کمپرسی

آیفا

محصولی از صنایع پیشرفته آلمان دموکراتیک

باقیمتهای مناسب لوازم یدکی فراوان و ارائه بهترین سرویس توسط متخصصین آلمانی درسراسر کشور

جهت کسب اطلاعات بیشتر لطفا به
صندوق پستی ۱۹۲۵ تهران
یاباتلفنهای ٦۲٤۱۹۹
و٦۲۳۰۹۱ تماس حاصل نمائید

از تهران و شهرستانها نماینده فعال پذیرفته میشود

مشخصات

موتور بقدرت ۱۲۵ اسب
گیربکس ٦ دنده
پروانه رادیاتور اتوماتیك ویکسره
قفل دفرنسیال
ترمز بادی وروغنی
ترمز دستی ، بادی وروغنی .
صندلی راننده اشتایر مجهز به دستگاه تنظیم وزن.
اطاق راننده باهواکش سقف

فرماندهی نیروی دریائی شاهنشاهی

اطلاعیه نیروی دریائی شاهنشاهی

پذیرش دانشجو برای طی دوره دانشکده افسری نیروی زمینی شاهنشاهی بدینوسیله باطلاع میرساند داوطلبینی که درآزمون ورودی دانشکده افسری نیروی زمینی شاهنشاهی جزو سهمیه نیروی دریائی شاهنشاهی و ژاندارمری کشور شاهنشاهی قبول شده ولی بعلت تمام شدن سهمیه پذیرفته نشده‌اند سریعا جهت تکمیل پرونده واعزام بدانشکده خودرا به مدیریت استخدام نیروی دریائی شاهنشاهی معرفی نمایند.

ضمنا کلیه دارندگان دیپلم ریاضی وطبیعی که تاکنون درآزمون شرکت نکرده‌اندمیتوانندجهت ثبت نام وشرکت در آزمایش ورودی بمدیریت استخدام نیروی دریائی شاهنشاهی واقع در خیابان سپهبد زاهدی مراجعه نمایند.

هواپیمائی ملی ایران ـ هما ـ

آگهی استخدام

هواپیمائی ملی ایران برای تکمیل کادر سازمانی خود افراد واجد شرایط زیر را استخدام مینماید.

شغل	شرایط استخدامی	تحصیلات	حداکثر سن
۱ـ تکنیسین	۱ـ قبول شدن در آزمایش کتبی ۲ـ داشتن برگ پایان خدمت سربازی ۳ـ سپردن تعهد ۵ سال خدمت ۴ـ حداقل قد ۱۷۵ سانتیمتر	ششم ابتدائی (یا معادل آن)	۲۷ سال
۲ـ آشپز و کمک آشپز	۱ـ بترتیب سابقه ۱۰ـ۵ سال آشپزی ۲ـ داشتن برگ معافیت نظام وظیفه یا پایان خدمت سربازی	سواد خواندن و نوشتن	۴۰ سال

از داوطلبان واجدشرایط فوق‌الذکر درخواست می شود بادردست داشتن اصل وفتوکپی مدرک تحصیلی ـ فتوکپی پایان خدمت و فتوکپی صفحه اول شناسنامه و چهار قطعه عکس از ۱۰ الی ۲۰ آبان ۲۵۳۵ باستثناء پنج‌شنبه و ایام تعطیل از ساعت ۳ الی ۵ بعداز ظهر شخصا به اداره استخدام «هما» واقع درخیابان تخت‌طاووس ـ نبش روزولت مراجعه نمایند. ۱ـ۲

هواپیمائی ملی ایران ـ هما ـ

هواپیمائی ملی ایران
آگهی استخدام

هواپیمائی ملی ایران «هما» درسال جاری افراد واجدشرایط را برای مشاغل بازرگانی، خدمات فرودگاهی، عملیاتی، اداری، مالی وتدارکات با برخورداری ازمزایا ودراختیار قرار دادن امکانات زیر بهمکاری دعوت مینماید:

۱ـ آموزش های عمومی وتخصصی در «هما» وسایر موسسات آموزشی و آموزش زبان در صورت لزوم.
۲ـ برخورداری از حقوق و مزایای مکفی
۳ـ امکانات رفاهی گسترده.
۴ـ استفاده از بیمه های درمانی موسسات داخلی وبین‌المللی.
۵ـ بیمه عمر وحوادث در حین کار و خارج ازمحیط کار.
۶ـ مزایای مسافرت با «هما» وسایر خطوط بین المللی.

الف ـ شرایط احراز شغل

۱ـ دارا بودن دیپلم کامل متوسطه در یکی ازرشته های طبیعی، ریاضی، بازرگانی، باحداقل معدل ۱۳٫۵.
۲ـ داشتن برگ پایان خدمت ویا معافیت دائم ازخدمت وظیفه.
۳ـ حداکثر سن ۲۵ سال.
۴ـ قبول شدن در آزمایشات کتبی و معاینات پزشکی برطبق استاندارد «هما».

توجه

از داوطلبان مشاغل فوق تقاضا می گردد دوقطعه عکس ۴ × ۳ باضافه فرم تکمیل شده زیر را تا تاریخ ۱۵٫۸٫۲۵۳۵ باپست سفارشی بصندوق پستی ۲۸۰۰ تهران ارسال دارند. به مدارکی که بعد از این تاریخ به‌پست تحویل شود، ترتیب اثر داده نخواهد شد.

اخذ کارت ورود بجلسه آزمایش

از حروف الف تا ش از ساعت ۳ الی ۶ بعداز ظهر روز ۲۶٫۸٫۲۵۳۵
از حرف ص تا ی از ساعت ۳ الی ۶ بعداز ظهر روز ۲۷٫۸٫۲۵۳۵
محل اخذ کارت: اداره استخدام «هما»، تخت‌طاووس نبش روزولت.

فرم درخواست شغل

نام ـ نام خانوادگی ـ سن ـ دیپلم متوسطه
رشته ـ معدل کل ـ دبیرستان ـ شهر
وضعیت نظام وظیفه
آدرس: شماره پلاک ـ کوچه ـ خیابان
شهر ـ منطقه پستی ـ شماره تلفن
سوابق خدمت تمام وقت: نام موسسه ـ مدت
۱ـ
۲ـ
۳ـ
محل امضاء داوطلب:
تاریخ:

جشن فارغ‌التحصیلی دانشگاه صنعتی آریامهر

جشن فارغ‌التحصیلی دوره هفتم و مراسم یازدهمین سال تاسیس دانشگاه صنعتی آریامهر ساعت ۵ بعدازظهر روز سه‌شنبه ۱۱ آبانماه ۲۵۳۵ در دانشگاه برگزار میشود. کلیه فارغ‌التحصیلان میتوانند برای دریافت کارت ورودی با روابط عمومی دانشگاه (تلفن ۹۷۵۰۵۱) تماس بگیرند صرف نهار ساعت ۱ وتوزیع لباسهای فارغ‌التحصیلی ساعت ۳ بعداز ظهر خواهد بود.

معاون آموزشی و دانشجوئی
دانشگاه صنعتی آریامهر

استخدام

بیمارستان شیراز وابسته به وزارت بهداری وبهزیستی برای خدمت در شیراز افراد زیر را ازطریق مصاحبه بهمکاری دعوت مینماید:

۱ـ رئیس پرستاری	لیسانس پرستاری
۲ـ رئیس تعمیرات	مهندس الکترونیک
۳ـ رئیس حسابداری	لیسانس حسابداری
۴ـ رئیس کارگزینی	لیسانس علوم اداری یا رشته مربوطه
۵ـ رئیس مدارک پزشکی	لیسانس در رشته مربوطه

کسانی‌که مایل به‌همکاری باشند درصورت نداشتن موانع استخدامی میتوانند تقاضای خودرا حداکثر تا ۲۰ آبانماه ۲۵۳۵ بانضمام کپی شناسنامه و گواهی عدم سوء‌پیشینه و آخرین مدرک تحصیلی ـ مدت تجربه و محل آن «تجربه بیمارستانی مقدم است» میزان تسلط به‌زبان انگلیسی وشغل موردنظر بوسیله پست سفارشی به آدرس: شیراز، فلکه ولیعهد، بیمارستان شیراز یا صندوق پستی ۵۷۱ ارسال دارند.

م الف ۷۳۷

مجله جوانان
دوشنبه‌ها منتشر میشود

وزارت راه و ترابری
سازمان بنادر و کشتیرانی

آگهی مناقصه ۲۰۱ـ ۳۵ مکرر

سازمان بنادر و کشتیرانی انجام سرویس و تعمیرات یکساله ۱۸۰ دستگاه تجهیزات مخابراتی مرکز و بنادر تابعه را به مناقصه میگذارد.

متقاضیان شرکت در مناقصه میتوانند برای کسب اطلاعات بیشتر و دریافت شرائط و مشخصات مناقصه از تاریخ ۹٫۸٫۲۵۳۵ لغایت ۱۵٫۸٫۲۵۳۵ با در دست داشتن معرفی‌نامه به دفتر واحد اداری ومالی سازمان بنادر وکشتیرانی واقع درخیابان شاهرضا شماره ۲۶۲ مراجعه فرمایند.

م الف ۱۸۴۳۶
سازمان بنادر وکشتیرانی

آگهی انتخاب دستیار

دانشکده پزشکی دانشگاه اصفهان برای رشته‌های تخصصی ذیل: بیهوشی، رادیولوژی، رادیوتراپی، اعصاب، جراحی اعصاب، ارتوپدی، پاتولوژی، فیزیولوژی، بانک خون، میکربشناسی، پزشکی قانونی، کلینیکال پاتولوژی، تشریح و بهداشت تعدادی داوطلب از بین دارندگان درجه دکتری در پزشکی میپذیرد

داوطلبان می توانند از تاریخ نشر این آگهی لغایت ۲۵٫۸٫۲۵۳۵ پس از تکمیل پرسشنامه مدارک لازم بشرح زیر:

۱ـ فتوکپی دانشنامه دکتری وریز نمرات کلیه دروس سال های تحصیلی پزشکی.
۲ـ فتوکپی برگ انجام خدمت نظام وظیفه ویا معافیت از آن
۳ـ یکبرگ فتوکپی شناسنامه ویک قطعه عکس
۴ـ فیش بانکی بمبلغ یکهزاروریال که بحساب شماره ۲۸۰ دانشکده پزشکی دربانک عمران شعبه دانشگاه ریخته شده باشد.

بنشانی دبیرخانه دانشکده پزشکی واقع در کوی دانشگاه مراجعه و یا به وسیله مکاتبه ثبت‌نام نمایند. امتحان کتبی ساعت ۹ صبح روز شنبه ۲۹٫۸٫۲۵۳۵ ومصاحبه روز یکشنبه ۳۰٫۸٫۲۵۳۵ انجام خواهد گرفت.

دکتر علی نواب
رئیس دانشکده پزشکی دانشگاه اصفهان

شرکت ملی نفت ایران

انتخاب دیپلمه کارآموز جهت تامین کادر تکنیسین مورد احتیاج پالایشگاه تهران شرکت ملی نفت ایران عده‌ای دیپلمه مرد که در تهران سکونت داشته باشند برای خدمت در پالایشگاه تهران با شرایط زیر بعنوان کارآموز استخدام مینماید:

۱ـ دارا بودن دیپلم کامل متوسطه رشته ریاضی یا طبیعی
۲ـ حداکثر سن ۲۶ سال (متولدین ۱۳۲۹ (۲۵۰۹ شاهنشاهی) به‌بعد)
۳ـ دارا بودن برگ خاتمه خدمت و یا برگ معافیت دائم از خدمت وظیفه عمومی
۴ـ شاغل نبودن در سازمان های دولتی ویا وابسته بدولت وعدم اشتغال بتحصیل
۵ـ تایید تندرستی داوطلب بوسیله بهداری وبهداشت شرکت ملی نفت ایران

افرادی که باتوجه به امتیازات مکتسبه در مسابقه ورودی و مصاحبه که با آنان انجام خواهدشد انتخاب گردند برای مدت دو سال در پالایشگاه های آبادان ـ تهران ـ شیراز و کرمانشاه تحت آموزش قرار خواهند گرفت و در صورتی که دوره مزبور را بنحو رضایتبخشی بپایان رسانند طبق مقررات شرکت در سمت تکنیسین در پالایشگاه تهران به کارگمارده خواهند شد علاقمندان واجد شرایط می توانند برای ثبت نام با دردست داشتن مدارک زیر:

ـ شناسنامه عکس‌دار
ـ یک قطعه عکس ۴ × ۳
ـ اصل گواهی نامه ششم متوسطه
ـ اصل برگ خاتمه خدمت ویا برگ معافی دائم وظیفه عمومی

به نشانی تهران ـ خیابان کاخ شمالی شماره ۷۶ اداره استخدام و کاریابی شرکت ملی نفت ایران مراجعه نمایند.

ثبت نام از تاریخ شنبه ۸٫۸٫۲۵۳۵ تاپایان روز چهارشنبه ۱۲٫۸٫۲۵۳۵ از ساعت ۸ صبح تا ۱۲ وازساعت یک تاچهار بعداز ظهر در محل فوق‌الذکر انجام خواهد شد و تاریخ مصاحبه موقع ثبت نام باطلاع داوطلبان خواهد رسید.

آ ـ ۲۴۴۷۱ م الف ۱۸۷۲۳

مشاوره آموزش تکنیکی

سازمان مدیریت صنعتی
«مرکز آموزش»
برای کلاس‌های زیر که از تاریخ ۸٫۸٫۲۵۳۵ شروع خواهد گردید، ثبت نام مینماید

دوره کامپیوتر (نظری و تجربی)، سیستم کنترل پروژه، استراتژی و سازمان، سرپرستی، دوره عمومی مدیریت، تشکیلات، مدیریت کارگزینی، آمار، برنامه ریزی و کنترل تولید، منشی برای مدیران، مدیریت اسناد، بایگانی، مدیریت مارکتینگ، سیستم های کنترل در مدیریت، حسابرسی، حسابداری بازرگانی وصنعتی، سیستم کنترل انبار.

آدرس: خیابان پهلوی نبش خیابان جام‌جم ـ مرکز آموزش سازمان مدیریت صنعتی تلفن: ۹ـ۲۹۴۱۳۰ و ۳ـ۲۹۱۰۸۱ م الف ۱۷۵۶۵

برگزیده‌ای ازمیان نامه‌ها

حکم قرآن مجید درمورد وجود حیات درکرات دیگر

از: حبیب‌الله آموزگار

شاید ازآن‌وقت که نوع انسان، آسمان و زمین وستاره‌ها و آفتاب وماه را دیده‌باختلاف روایات وحکایات‌وآثار موجود، بیش‌از هشتاد هزار سال ازآغاز آفرینش پشر گذشته بوده است ... آیا درتمام این‌مدت که‌افرادبشر از زندگی بدوی و توحش وحیوانی بزندگانی تمدن وانسانی رسیده‌اند اکسانی فکر کرده‌اند که‌آیا درکرات آسمانی دیگر مخلوقی مانندنوع انسان باتغییر شکل وخلقت موجود هست یانه و آیا تمدن آنها ازتمدن کرهزمین بالاتر یاپائین تر یا برابر است؟

مکرر مردمان گذشته و موجود این‌کره این فکر راکرده و این سئوال‌را باختلاف نوع و شکل و موضوع مطرح‌ساخته‌اند مخصوصا از وقتی که موضوع خبر بشتاب پرنده ها شایع‌شده و تقریبا قابل باورگردیده است که درکرات دیگر باحتمال زیاد نوعی انسان یاحیوان بهتر می‌برد.

پس ما در اینجا میرویم بسراغ مذهب مقدس.

بدون شك قرآن مجید جامعترین وکاملترین سخن خداوند است که‌بر پیغمبرش نازل شده ودرآن صدها آیه‌است که میفرماید:

«آنچه در آسمانها وزمین است همه‌آفریده خداوند و تسبیح گوی‌عذات‌مقدسش هستند نو چند آیه هم هست که بجای کلمه «ما» کلمه «من» ذکرشده که‌یعنی کس‌وکسان است. ازجمله در سوره نورآیه «الم‌تران‌الله‌یسبح له من‌فی السماوات والارض کل‌وقدعلم صلاته‌و تسبیحه والله علیم‌بما‌یفعلون».

و در سوره حج‌آیه «الم‌تران‌الله یسجد له من‌فی السماوات ومن‌فی‌الارض».

که‌درهردوآیه کلمه «من» ذکر شده «بجای ما» و می‌توان ازروی کشف‌آلایات آیات دیگری هم که بجای «کان»، «من» ذکرشده یافت چون عقبا آیه‌شریفه‌در خاطر بنده بود که ذکر شد.

بنابراین بحکم عقل سلیم می‌توان تصور کرد که درتمام کرات آسمانی خواه‌گروه شمسی ما یا میلیونها گروه‌دیگر مخلوقاتی‌یافت‌میشوند که‌خدارا می‌پرستند و تسبیح میکنند وبمقتضای عدل الهی وعنایت مخص ازیگانه آفریننده‌جهان، بندگانی ازانواع گوناگون خواه ازحیث قدو قامت‌و ریخت‌و سروصورت وخواه از حیث حرفزدن وعبادت کردن وخوردن و خوابیدن بایك دیگر شباهت طاهری‌ها ازبعضی جهات باهم فرق میکنند.

همین‌قدر باید معتقدبود که‌اگرینده همه‌جهان هستی یك نفر است که‌لااله الاالله واورا شریکی وزنی وفرزندی نیست حراست وقیوم‌الحکیم والله راجعون.

جدا که‌شاهکار کردند!

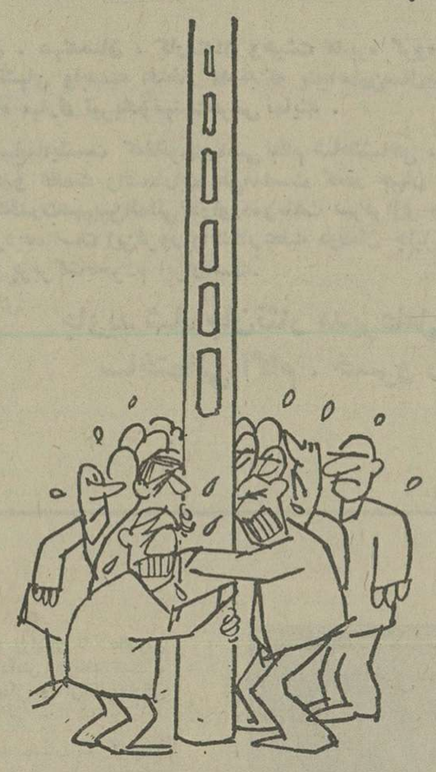

یك تیر چراغ برق در وسط کوچه کاظمی در خیابان غیالی واقع‌شد. بود که عجیب‌مزاحم اهالی کوچه بخصوص اتومبیل دارها میشده لذا در تاریخ۲۸ اردیبهشت ماه سال جاری اهالی طی نامه‌ای از اداره برق‌شهباز د رخیابان فخرآباد تقاضا کردند که محل این تیر را عوض کنند.

در تاریخ شانزدهم خرداد از طرف اداره برق یك نفر کارشناس به محل آمدو پس از بررسی لازم هزینه‌ای معادل ۴۸۰ تومان برآورد کرد که‌قرار شد اهالی کوچه آنرا بپردازند. سکنان کوچه این مبلغ را تهیه کردند ویك‌نفر بنمایندگی از طرف بقیه آنرا به اداره‌برق بردو بالاخره بعد از یکماه‌خبر دادند که برای تعویض محل تیر برق ۲ ساعت باید برق‌کوچه قطع‌شودو برای این منظوریك کارشناس دیگر به‌محل خواهد آمد تاخسارت این مدت راکه برق قطع خواهد شد برآورد کند. در همین زمان۳ شبانه روز برق محله قطع شده و زندگی اهالی مختل گردید.

با مسئول برق شهباز تماس گرفتیم و قرار شد برای ۲ ساعت قطع برق اهالی ۵۰ تومان خسارت بپردازند. درحالی که معلوم نبود آن‌سه روزی که برق قطع شده بودچه‌کسی باید خسارت آنرا به اهالی بپردازد، در هر صورت مجددا یکی از اهالی بنمایندگی از طرف سایرین ۵۰ تومان برداشت و به‌اداره برق رفت ولی این‌بار مسئولین مربوطه گفتند که باید بابت قطع ۲ ساعت برق ۱۶۰ تومان‌بدهید، وقتی‌نماینده اهالی علت رابپرسید جوابدادند. آن‌موقع که گفتیم ۵۰ تومان قیمت قابستانی رابا‌شما حساب کردیم ودرحال حاضر باید نرخ پائیزی رابپردازید، بالاخره‌بعد از چانه زدن زیاد حاضرشدند ۸۵ تومان از نماینده بگیرند و محل تیر برق را عوض‌کنند. بعداز چند ماه معطلی تازه وقتی محل تیر برق را عوض کردند، بیست روز است که اهالی برق ندارند!

خوانندگان مینویسند

ترافیك غرب تهران

عده‌ای ازکارشناسان ترافیک دراتفاقهای دربسته می‌نشینند وراجع به ترافیک شهر تصمیم میگیرند، در غرب تهران خیابانهای نصرالدشت، جیحون و خوش همه بسمت جنوب یکطرفه است و تنها خیابان کارون را باآن عرض کم بطرفین‌شمال یکطرفه اعلام کرده‌اند. حالا حساب کنید درساعاتی که هجوم اتومبیل‌ها بسمت مرکز شهر است ترافیک در این قسمت ازشهر چه وضعی پیدا می‌کند.

یکی از اهالی غرب‌تهران

خارج از محدوده

زمینی به مساحت ۱۲۰ متر مربع در جاده تهران تبریز خریداری کردم که‌مربوطا به بخش ٤ شهرداری‌می‌شود. برای دریافت پروانه ساختمان به شهرداری بخش مراجعه کردم اما بمن گفتند که زمینم خارج از محدوده قرار دارد واجازه ساختمان داده نمی شود در حالیکه اطراف زمین من ساختمان ساخته‌شده است.

فیض‌علی وزیرزاده

آدرس پزشك فیلیپینی

آقای جمشید خسروی وعده‌ای دیگر با ارسال نامه خواسته‌اندکه آدرس پزشک فیلیپینی که درگزارش صفحه ۵ چندی‌قبل نامی از او برده شده بود در اختیارایشان قرار گیرد، باطلاع برسانیم که پزشک‌مذکور درایران نیست شما میتوانید بانامه بسفارت ایران در مانیل پایتخت‌فیلیپین تماس‌بگیرید و در مورد این پزشک اطلاعات دقیقتری بدست آورید.

نظافت خیابان

جرابعضی از مردم نسبت به نظافت کوچه و خیابان احساس مسئولیت نمی‌کنند وهرچه اشغال و زباله دارند در معابر عمومی می‌ریزند، مگر رفتگرهای شهرداری چقدر می توانند آشغال و خاشاکی را که مردم درخیابان میریزندجمع‌کنند. تا زمانیکه مردم از این نظر احساس مسئولیت نکنند همیشه خیابان کثیف و غیربهداشتی‌خواهد بود.

محمدتقی کاوندشاه

استخدام در تهران

من لیسانسیه دانشگاه تربیت معلم‌هستم وباتوجه به مقررات دانشگاه باید پنجسال درخارج از تهران خدمت آموزشی انجام دهم، اما بخاطر مشکلاتی که برایم پیش آمد نتوانستم درخارج از تهران بروم، لذا بابپرداخت شهریه تحصیلی تعهد خدمت خود را لغو کردم ومدرك لیسانسم راآزاد کردم. اما مقامات اداری از استخدام من در تهران واطراف آن سرباز میزنند.

ناهید ـ س

تنبیه دانش‌آموزان

باوجودیکه تنبیه بدنی در مدارس‌ممنوع اعلام شده است، بازهم مشاهده می‌شود که بعضی از آموزگاران درمقابل کوچکترین خطائی که از دانش‌آموز سرمی‌زندمبادرت به تنبیه بدنی می‌کنند درحالیکه این عمل بهیچوجه منطبق با اصول صحیح آموزشی نیست و بچه‌ها را عقده‌ای بار میاورد.

محمود شناسائی

تصرف عدوانی

من و سه تن دیگر از برادروخواهرهایم محصل هستیم و پدرم پیر وازکار افتاده است. مادرم قطعه زمینی در باقرآباد خیابان ۳۰ متری دارد که قصد داشتیم در آن یک چهار دیواری بسازیم وزندگی کنیم اما اخیرا عده‌ای از آدمهای طماع و جاهل مسلکزمین مارا غصبکرده‌اند واجازه ساختمان نمیدهند. اگرپرونده‌های تصرف عدوانی سریعتر و دقیقتر رسیدگی شودواین قبیل افراد کمتر جرات دست‌درازی بهاموال ساختمان نمیدهند، پرونده‌های تصرف مردم بیهوده میگذند.

هما‌یون افرین مانم

داروخانه بیمه

از پنج ماه پیش که داروخانه دکتر ایزدی در دهنه‌آباد قراردادش را باشرکت بیمه نوبه‌آمن فسخ کرد دیگر این شرکت برای بیمه شدگان‌داروخانه‌ای ندارد. تکلیف بیمه‌شدگان در این منطقه چیست؟

سید اصغر شریعت

باشجاعت به‌بچه ها بگوئید «نه»

بقیه از صفحه۷

والدین باید قبول کنند که لحظاتی پیش می‌آید که بچه ها از آنها متنفر شوند، ولی این که یك کودك چگونه تنفر خودرا نشان دهد ممکن است تعیین کننده این مطلب باشد که آیا او بدانشگاه خواهدرفت یا زندان! باید بکودك آموزش داده شود که خشم خودرا بطریقی بیرون بریزد که بسایرین صدمه نزندو به صفات و احترام شخصی‌خودش آسیبی نرساند، باید مقرراتی وضع شود و در صورت لزوم محدودیت هائی ولوبصورت «نه»، برقرار گردد، من نمیتوانم‌اهمیت برقراری محدودیت ها را خیلی شدید تاکید کنم. کودکی که دقیقا میداند تاچه حد می‌تواند پا فراتر بگذارد از یك مسئولیت سنگین رهائی یافته است. در خانواده ما مقررات ساده‌ای حکم‌فرما بود تاآنجا که میل داری اخم‌کن، ولی نباید کتك بزنی، نباید فریاد بکشی و فحاشی کنی ونباید چیزی رابشکنی که‌خودت را آماده برای پرداخت پولش نکرده‌ای.

سرانجام بخاطر داشته باشید که والدین حقی دارند، که مانند سایر حقوق باید اعمال شود ودر صورتی که بچه‌ها کوتاهی‌کردند گمراه خواهند شد. اگرمسئله‌ای پیش می‌آید که شما فکرمیکنید بایدبا بچه خودخشونت کنید ویا از آن بکذرید من میگویم ازآن بگذرید و احساس گناه نیز نکنید. مقام صمیمه پرتری‌خودش راداده بچه‌ها اخیراچه تمرین‌هنر گزارش حاضر دارند وچه کسی شایسته‌تر از والدین که به‌آنها رسیدگی کنند.

مردمی که فطرتا فرزندان‌خود را دوست‌دارند باید طوری آنهرا هدایت کردمو آموزش دهند که تمام خواسته‌های آنهابرآورده شود، بنابراین، بعنوان تحلیل نهائی بایدگفت: آنچه شمابرای بچه هایتان انجام میدهید مهم نیست بلکه به آنها می‌آموزیدکه برای خودشان انجام دهند آنهرا موجودات موفقی خواهد ساخت.

از: ع ـ سمیعیان

همپارم آبان
فرخنده میلاد میمنت اثر
شاهنشاه آریامهر
و
سالروز شکوهمند تاجگذاری اعلیحضرتین را
به ملت ایران تهنیت میگوئیم
اتاق بازرگانی وصنایع ومعادن اصفهان

همپارم آبان
فرخنده میلاد میمنت اثر
شاهنشاه آریامهر
و
سالروز شکوهمند تاجگذاری اعلیحضرتین را
به ملت ایران تهنیت میگوئیم
صنایع آجر تهران

آفرین ملت
بر شاهنشاهی که شکوه بخش
همه تاریخ جاودان ایران است
با افتخار
میلاد خجسته همایونی
و سالروز آئین تاجگذاری اعلیحضرتین را تهنیت میگوید.
رئیس هیئت مدیره شرکت تعاونی صنف کفاشان اسماعیل نظری

همپارم آبان
سالروز میلاد خجسته اثر
شاه شاهان،
محمدرضا پهلوی آریامهر شاهنشاه ایران
را به ملت ایران تبریک میگوید
اتحادیه صنف فروشندگان لوازم یدکی اتومبیل

میلاد با سعادت همایونی و سالروز آئین پرشکوه تاجگذاری
شاهنشاه آریامهر و شهبانوی نیکوکار
را صمیمانه تبریک و تهنیت عرض نموده سعادت و شکوه روزافزون خاندان جلیل سلطنت
از خداوند بزرگ برای ملت ایران خواستار است
مدرسه عالی علوم اقتصادی و اجتماعی بابلسر

بمناسبت روز تاریخی
همپارم آبان
میلاد مسعود اعلیحضرت همایون شاهنشاه آریامهر
و
سالروز فرخنده آئین تاجگذاری
اعلیحضرتین را بملت ایران تبریک میگوئیم
شرکت سهامی عام «کارخانه چینی ایران»

گروه صنایع
پنجاهمین سال شاهنشاهی پهلوی

رحمانی‌کیا مدیرعامل گروه

ایران دیگر یک کشور عقب‌مانده فلاحتی قرون وسطائی نیست که برای آن نظام ارباب رعیتی ، خانی و عشیرتی حکومت کند

در پرتو آرمان های مقدس ملی ، کشور ایران در جهان بلند آوازه گشته و همه‌دربرابر عظمت آن‌سر تعظیم فرود می‌آورند

محمد صفاری نماینده سندیکای کارکنان گروه صنایع ساختمانی «آکام» گفت :

شاهنشاه بزرگ‌ما با صدور منشور انقلاب ، کارگر ایرانی را یکباره از عمق اجتماع بیرون کشیدو او را درسطحی قرارداد که شایسته آن بود

کارگری که روزی او را به حساب نمی‌آوردند امروز در انجمن های ملی، مجلس شورایملی و در مجامع بین‌المللی شرکت میکند . در کارگاهی که کار میکند با ضوابطی که قانون کار مقرر کرده شریک است ، سهم میبرد و سهم میخرد و بالاخره در مجمع صاحبان سهام کارگاه شرکت میکند ورای میدهد

پیشگاه مبارک اعلیحضرت همایون محمدرضا شاه ـ آریامهر شاهنشاه ایران

شاهنشاها :

کارگران ، مهندسان ، کارمندان وهیئت مدیره گروه صنایع ساختمانی آگام وشرکتهای وابسته افتخار دارند که پنجاهمین‌سال‌سلطنت دودمان‌پهلوی را به‌پیشگاه مبارک تبریک‌وتهنیت‌عرض نمایند .

ایمان‌راسخ‌ما اینست که‌قانون‌اساسی نظام شاهنشاهی ، و انقلاب شاه‌ومردم سرمایه مجدو عظمت وافتخارات ملی‌ما است که‌در جهان کنونی کشور مارا بصورت یک‌قدرت‌مهم‌بین‌المللی درآورده‌وباعث سرفرازی و تقویت غرور ملی ایرانیان گردیده است این‌غرور وافتخار عطیه دودمان جلیل‌پهلوی‌وبهره‌نیم قرن فرمانروائی پربرکت‌به‌مردم ایران‌است.

جاوید شاه جان‌نثار مدیرعامل گروه صنایع ساختمانی آگام ، خسرو رحمانی‌کیا

آقای خسرو رحمانی‌کیا مدیر عامل گروه صنایع‌ساختمانی «آکام» در مراسم بزرگداشت پنجاهمین سال شاهنشاهی پهلوی طی نطق مبسوطی گفت: ایران دیگر یک کشور عقب مانده فلاحتی قرون وسطائی نیست.

روز یکشنبه دوم آبانماه محیط کارخانه «آکام» یکپارچه شور و شادی و احساس شاهدوستی و میهن‌پرستی بود، در این شادی‌و سرورمدیران، کارگران، کارمندان گروهساختمانی «آکام» ، همگی با چهره‌های شکفته و لبخند برلب در یک همایش ملی شرکت جسته بودند ، این سرور و شادمانی بی‌حد بخاطر جشنی بود که به مناسبت بزرگداشت پنجاه سال شاهنشاهی پهلوی بویژه در ماه آبان که تقارن باميلاد باسعادت رهبر و فرمانده خردمند و توانای ملت ایران است برپا شده بود، کارکنان گروه صنایع ساختمانی «آکام» بااین تظاهرات‌وابرازاحساسات شدید میخواستند ضمن عرض تبریک و تهنیت به شاهنشاه خود، سپاس عمیق خود را به‌پیشگاه رهبر عالیقدر و دلسوز خود تقدیم دارند و با غرور از سردار بزرگ وبانی ایران‌نو اعلیحضرت رضاشاه‌کبیر تجلیل‌بعمل‌آورند، تقارن جشن‌گروه صنایع ساختمانی «آکام» با جشنهای چهارم آبان به شوق و شادی شرکت‌کنندگان در این جمع صدچندان افزوده بود، و این محیط را بیش از پیش به یک محیط بسیار گرم و صمیمانه و غرق در شادی و سرور بدل ساخته بود.

در جشن گروه صنایع ساختمانی«آکام» متجاوز از هفت هزارنفر حضور داشتند. درمیان انبوه جمعیت چهره‌هائی‌از شخصیت‌های‌کشوری، صاحبان صنایع، بازرگانان و جمعی از مدیران‌و نمایندگان شرکتهای وابسته ، نمایندگان اتاق بازرگانی و صنایع و معادن و دیگر علاقمندان بچشم میخورد، سخنرانان که دراین جشن‌سپاس کارکنان گروه آکام را به پیشگاه شاهنشاه‌عالیقدر متجلی ساختند عبارت بودند از آقایان خسرو رحمانی‌کیا ، رئیس هیات مدیره و مدیر عامل‌گروه صنایع ساختمانی آکام و محمد صفاری نماینده سندیکای کارکنان این گروه . مراسم با سرود شاهنشاهی آغاز شد و سپس آقای خسرو رحمانی‌کیا پشت تریبون قرار گرفت و اظهار داشت :

خانمها ـ آقایان

ازاینکه دعوت ما را پذیرفته و دراین‌جشن ملی باشرکت خود مفتخرمان فرموده‌اید نهایت سپاسگزار است ، اجازه میخواهد از طرف عموم کارکنان گروه صنایع ساختمانی «آکام» بشما خیرمقدم عرض نماید.

در اینجا جمع شده‌ایم تا مراتب سپاس و حقشناسی خود را نسبت به رهبر خردمند و عالیقدرملت‌ایران ودودمان‌جلیل‌پهلوی ابرازداریم. عظمت و شکوه ایران امروز در گروه مجاهدات دلیرانه سردودمان پهلوی اعلیحضرت رضا شاه کبیر میباشد که درایت و حسن‌تدبیر وتلاش‌های پیگیر خلف صدیق آن سردار بزرگ اعلیحضرت همایون شاهنشاه آریامهر ، ضامن بقا و استقلال و امنیت ایران امروز میباشد.

پنجاه سال شاهنشاهی خاندان بزرگ‌پهلوی جامعه سنتی ما را که در نظام فرتوت فئودالیسم دست و پا میزد از عزلت قرون وسطائی بیرون آمدودر ردیف‌کشورهای مترقی جهان قرارگرفت. کشور ایران بحسن تدبیر و کاردانی شاهنشاه آریامهر ازطوفانهای گزنده‌حوادث سربلند و آزاد بیرون آمد و در شاهراه تمدن بزرگ با گام‌های سریع پیش رفت. ایران دیگر یک‌کشور عقب‌مانده فلاحتی قرون وسطائی نیست که‌برآن نظام‌ارباب رعیتی ، خانی و عشیرتی حکومت کند.

ایران دیگر یک کشور عقب‌مانده فقیرنیست که هر فئودال بسته بەزمینی آنرا در جهتی که بخواهد سوق دهد. ایران دیگر یک سرزمین بلاخیزی نیست که آفات گوناگون فرزندان بیگناه آنرا در دل گور فرو برد. ایران امروز در پرتو شاهنشاهی پرافتخار دودمان پهلوی و در سایه هدف اصل انقلاب شاه و مردم و فضای‌رستاخیز با تلاشی خستگی‌ناپذیر بسوی تعالی پیش میرود ایران امروز همه امید است و بزرگی ، همه افتخار است و سربلندی ، همه کوشش است‌و تلاش، همه میهن پرستی است و شاه دوستی ، درپرتو این‌آرمان‌های مقدس‌کشورایران درجهان بلندآوازه گشته و همه در برابر عظمت آن سر تعظیم فرود می‌آورند.

در این پنجاه سال اخیر به همت والای شاهانه ، کارگاههای دستی به کارخانجات‌بزرگ صنعتی که نمونه زنده‌آنرا امروزدر این‌تاسیسات ملاحظه میفرمائید تغییر یافته است .

گروه صنایع ساختمانی آکام باالهام از نیات‌ترقی خواهانه شاهنشاه آریامهر در جهت هرچه بیشتر صنعتی شدن کشور ایجاد گردید و با توجه به نیاز مبرم مردم به مسکن که یکی از اهداف مقدس انقلاب شاه و ملت است و با استفاده از همکاری متجاوز از ۴۰۰۰ نفر در زمینه‌های مختلف صنایع ساختمان از جمله‌خانه‌های پیش ساخته بتونی ارزان قیمت در سراسر کشور فعالیت دارد. گروه «آکام» مفتخراست که بابهره‌گیری از تجارب کارکنان خود و استفاده از تکنولوژی مدرن و ماشین آلات سنگین توانسته است محصولات خود را با هداعلای مرغوبیت و حداقل قیمت تولید کند و از این رهگذر سهم‌کوچکی درجهت اجرای نیات خیر خواهانه شاهنشاه آریامهر برعهده داشته باشد.

حضار محترم این صدای ملت است که بگوش میرسد، شاهنشاها. ما سربازان راستین انقلاب شاه و مردم که در پرتو عنایات خاصه آن رهبر عالی قدر از مزایای آموزش و بهداشت رایگان ، سهیم شدن درمنافع کارخانه‌ها و بیمه‌های اجتماعی بهرمند گردیده‌ایم‌وخود و خانواده‌مان در نهایت رفاه و سربلندی و امنیت زندگی میکنیم با تو پدر تاجدار تجدید میثاق مینمائیم که بمنظور هرچه بیشتر صنعتی شدن کشور از هیچگونه تلاشی خودداری ننمائیم تا ایران عزیز را به مرز تمدن بزرگ رسانیده و وظیفه خود را ادا کرده باشیم.

جاویدشاه

پاینده ایران

برقرار باد انقلاب مقدس شاه و مردم

حسن روابط

بعد از سخنان آقای‌رحمانی کیامدیر عامل‌شرکت «آکام» ،محمد صفاری‌نماینده سندیکای کارکنان شرکت «آکام» طی سخنانی اظهار داشت:

همکاران گرامی خانمها ، آقایان

جای بسی خوشوقتی است که با حضور خودتان دراین جشن ملی به شادی ما افزوده‌اید، بهمه شما خیر مقدم عرض میکنم

همه میدانیم که این جشن یک سرور ملی و شادی همگانی است ، اما در این مکان بخصوص که یک واحد تولیدی صنعتی است و برای من که بعنوان نماینده سندیکای گروه «آکام» سخن میگویم مفهوم خاص و شادی و غرور دیگری بوجود می آورد.

در پنجاهمین سال شاهنشاهی پرافتخاروپربرکت دودمان جلیل پهلوی مقایسه‌ای درباره امور کارو کارگری از حال و گذشته ما را بیناتر و عمق مطلب را روشنتر میکند.

درگذشته‌ای که بسیاری از ما بیاد داریم کارگر نامی در خورشان یک فرد مولد ثروت نداشت شخصیت‌او تحت‌الشعاع عواملی دیگر و شاید در بعضی موارد بحساب نمی‌آمد . اگر قانونی همبرای حمایت او وجود داشت آنگونه‌که شخصیت‌و منافع او را تامین کند نبود ، فرهنگ و بهداشت برای او و خانواده‌اش بصورت ابتدائی ونامطمئن بود.

سطح درآمد یک فرد کارگر از پائین ترین سطح درآمدها محسوب میشد شاهنشاه بزرگ ما بود که‌در منشور انقلاب شاه و مردم یکباره کارگر ایرانی را از عمق اجتماع بیرون کشیده و او را در سطحی قرار داد که شایسته آن بود . اینک او مالکدسترنج خویش است و از حاصل کارش بهره مستقیم میبرد.

آقای محمد صفاری نماینده سندیکای کارکنان گروه‌صنایع ساختمانی آکام ضمن اظهارات جامعی گفت: شاهنشاه‌بزرگ ما باصدور منشور انقلاب، کارگر ایرانی را یکباره از عمق اجتماع بیرون کشیدند.

از بهداشت بیمه و فرهنگ رایگان تا عالیترین تحصیلات برای خود و فرزندانش بهرمند است . از مزایای ایام بیکاری بازنشستگی و از کارافتادگی برخوردار است.

کارگری که روزی او را به حساب نمی‌آوردند امروز در انجمن های‌ملی ، مجلس شورای ملی و در مجامع بین‌المللی شرکت میکند ،در کارگاهی که کار میکند با ضوابطی که قانون مقرر کرده است شریک است سهم میبرد و سهم میخرد .در مجمع صاحبان سهام کارگاه شرکت میکند و رای می دهد .

همه این امتیازات را انقلاب شاه و مردم به او بخشیده است .

پس اگر گفته شد این جشن بخصوص در این محل برای ما مفهوم خاص دارد برای‌اینست که یکی از ثمرات پنجاه سال شاهنشاهی پربارو پر برکت دودمان پهلوی رابیان کرده باشیم که کارگر ایرانی از چنان پایه‌ای به چنین‌اعتباری شایسته دست یافته است .

در اینجا لازم میدانم ازهمکاری‌های صمیمانه و

آقای خسرو رحمانی‌کیا کیک جشن پنجاهمین سال‌سلطنت دودمان پهلوی را میبرد.

حسن روابط کاملی که‌بین‌هیئت مدیره گروه «آکام» باکارکنان وجود داشته است به‌نمایندگی همه همکارانم تشکر کنم ،بدون‌پیرایه باید بگویم هیچگاه مسئله‌ای پیش‌نیامده که‌باحسن نیت‌کامل حل وفصل نشده باشد وشاید این‌امر دربسیاری از کارگاه ها کم‌نظیر باشد .

اینک سخنان خود را در اینجا خاتمه داده وعرض میکنم :

سپاس ما به پیشگاه شاهنشاه آریامهر،طراح انقلاب شاه و ملت ، جاوید خاندان جلیل‌پهلوی، پرافتخار نام دودمان پهلوی .

کیک مخصوص پنجاه سال شاهنشاهی پهلوی

در این هنگام ، کیک مخصوصی که بمناسبت پنجاهمین سال شاهنشاهی پهلوی برای این جشن تهیه شده بود توسط آقای رحمانی‌کیا بریده شد ، و با همین کیک از کلیه مدعوین پذیرائی بعمل آمد .

جشن گروه صنایع ساختمانی آگام جشن شادی و سرور

جشن گروه «آکام» که از جمله جشن های پرشکوه و عظمت این فصل بشمار میرفت ازنظر برنامه های هنری و نظم و ترتیب دارای ویژگی خاص و نمایانگر ذوق و سلیقه گردانندگان آن بود که در رأس این افراد باید از آقای منوچهر شاهپوری رئیس امور اداری گروه «آکام» نامبرد که با جدیت و زحمات بسیار امکان انجام هرچه باشکوهتر جشن را فراهم کرد .

جشن گروه «آکام» که از ساعت ۲ بعد از ظهر آغاز شده بود تاساعت ۷ بعد از ظهرادامه داشت و در این ساعت حاضران‌با شور وشادی تمام در حالیکه سالن را ترک میکردند نسبت به شاهپاه آریامهر و خاندان جلیل دودمان پهلوی ابراز احساسات بی‌شائبه‌ای ابرازداشتند.

ساختمانی «آکام» راباشکوهمندی جشن گرفت

گروه صنایع ساختمانی

هدف از تاسیس گروه صنایع ساختمان «آگام» که مرکب از ۱۸ شرکت مجهز است صنعتی کردن امرساختمان و تحول در این‌رشته است .

گروه صنایع ساختمانی آکام در زمینه‌صنایع‌ساختمانی تهیه‌ونصب قطعات پیش ساخته بتونی‌و فلزی، تهیه‌شن‌وماسه شسته‌و شکسته، اسفالت ، بتون آماده ، صنایع متنوع و ظریف چوبی ، نصب کارخانجات وماشین‌آلات سنگین‌و امور پیمانکاری در رشته های راهسازی ، ساختمانی و عمرانی فعالیت میکند .

گروه‌صنایع ساختمانی «آکام»تنها گروه ساختمانی است که‌قادراست بتنهائی با بهره‌گیری از مجتمع صنعتی و عمرانی خود انواع ساختمان های پیش ساخته ، ساختمانهای بزرگ ، شهرسازی و کارخانه و مجتمع های صنعتی را بطور کامل در حداقل زمان و حداقل قیمت اجرا نماید .

تاسیس گروه صنایع ساختمانی آکام باین دلیل بوده‌که بتوانیم ب استفاده‌ازبهترین تکنیکهاوآخرین ابداعات جهانی موضوع ساختمان سازی سنتی را به صنعتی مبدل کنیم .

آقای احمد لاجوردی در جشن پنجاهمین سال شاهنشاهی پهلوی گفت:

درعصر شکوفان پهلوی گروه‌صنایع ساختمانی «آکام»

ساختمان‌سازی سنتی رابه‌صنعتی تبدیل کرد

صنایع ساختمانی «آکام» در حدود ۱۸ واحد است که شرکت سهامی خاص صنایع ساختمانی آکام (آکام ساختمان) به عنوان شرکت مادر فعالیت میکند و کلیه فعالیت های سرمایه‌گذاری ، برنامه ریزی و مدیریت و رهبری گروه را بر عهده دارد .

ساختمان سازی صنعتی

آقای احمد لاجوردی که خود از شخصیت های برجسته اقتصاد کشور است یکی از سهامداران گروه صنایع‌ساختمانی «آکام» نیز میباشد ، از ایشان سئوال شد دلیل سرمایه گذاری در رشته صنایع ساختمانی‌رابیان نماید.

آقای احمد لاجوردی در این مورد اظهارداشت:

بطوری که اطلاع دارید برای یک سرمایه‌گذار مسئله‌ای که بیش از همه قابل اهمیت‌وتعمق است‌مطالعه در امور بازار و نیاز های آن است وبعد از این تحقیق و تعمق است که سرمایه‌گذار تصمیم میگیرد در کدام رشته باید فعالیت خود را گسترش دهد .

سهامداران گروه صنایع ساختمانی «آکام» نیز با توجه به این روش اقتصادی و مهنی و بخاطر پیشرفت های سریع کشور و نیاز های آن تصمیم به ایجاد این گروه گرفتند و حالا که چند سالی‌ازشروع فعالیت‌گروه میگذرد این مسئله نمایان است که اتخاذ تصمیم در این مورد کاملا عاقلانه بوده است ، و افتخار گروه‌باهمین عمرکوتاه این بود که توانسته است خدمات خود رادر امر پیشبرد برنامه های عمرانی و صنعتی کشورگسترش دهد .

آقای لاجوردی در دنباله سخنان خود افزود :

باید اضافه کنم‌کار این گروه یک حالت استثنائی‌نیز دارد چون همیشه در ایران مسئله ساختمان بصورت سنتی عمل میشده و هیچوقت بطور صنعتی به آن توجه نشده است ما بخاطر همین پیشرفت‌ها ونیاز های کشور این گروه را پایه ریزی کردیم تا بتوانیم با استفاده از بهترین تکنیک هاو آخرین ابداعات جهانی موضوع ساختمان سازی سنتی را به صنعتی مبدل کنیم .

احمد لاجوردی سپس اضافه نمود :باین مسئله نیز باید اشاره کنم که امروزه کسی‌کمیخواهدساختمانی را ایجاد کند باید تمام وسایل و مصالح آنرا از بازار تهیه کند و این خود از نظر ما مشکلات بسیاری راپیش میگذارد .اول اینکه شرکت همیشه محتاج بازار است‌و باید خود را با تمایلات آنان هماهنگ کند و دوم اینکه اطمینان ندارد مصالحی را که در ساختمان بکار میبرد تاچه اندازه میتواند مقاوم وقابل اعتماد باشدو اگر هم به غیر قابل اطمینان بودن مصالحی‌ببردهیچ‌عکس‌العملی در برابر فروشنده نمی‌تواند نشان دهد ، مثل همین‌آجر هائی که در موقع حمل اکثرا شکسته و از بین میروند، بنابراین گروه صنایع ساختمانی «آکام» از بدو تاسیس تصمیم گرفت تا کلیه مایحتاج خود را شخصا تهیه و تولید و مصرف کند تا بتواند براحتی جوابگوی‌نیازهای مشتریان خود باشد .

آقای لاجوردی سپس به نحوه فعالیت گروه‌اشاره کرد و گفت :

در حال حاضر گروه صنایع ساختمانی «آکام» به صورت شرکت سهامی خاص اداره میشود و اگرروزی فعالیت‌گروه به جائی برسد که بتواند سهام آنرا در اختیار عموم قرار دهیم باعث مباهات و افتخار خواهد بود .

بعد از سخنان آقای احمد لاجوردی یکی‌ازنمایندگان مطبوعات ، راجع به همبستگی و نحوه همکاری گروه صنایع ساختمانی «آکام» و شرکت ساختمان های‌فولادی سئوال کرد و آقای علی لاجوردی مدیر عامل شرکت ساختمان های فولادی در این مورد اظهار داشت :

شرکت ساختمان های فولادی هیچگونه وابستگی به گروه صنایع ساختمانی «آکام» ندارد بلکه این شرکت وابسته به گروه صنعتی بهشهر بوده وفقط از نظر مایحتاج گروه «آکام» با این شرکت همکاری میکند ،آقای علی لاجوردی در دنباله سخنان خود افزود :

چیزی را که من میخواهم در این جا به سخنان آقایان اضافه کنم اینکه گروه صنایع ساختمانی آکام از جمله شرکتهائی‌است که هیئت مدیره آن ازجمله‌فعالترین اشخاص هستند که هرکدام از آقایان در تمام مراحل‌با کلیه کارکنان و کارگران در تماس بوده و کلیه فعالیت ها را زیر نظر دارند در واقع هرکدام از اعضاء هیئت مدیره مشغول انجام یکی از برنامه های گروه میباشند، بهمین جهت هم است که همه اعضاء هیئت مدیرمبادست پر و با اطلاعات کافی در جلسات شرکت میکنند ،وبه تصمیم گیری می پردازند،وطبیعی است که در این‌صورت تصمیم‌گیری راحت‌تر و سهل‌تر انجام میگیرد . و در این راه آقایان خسرو رحمانی‌کیا، احمد لاجوردی ،مهندس جواد خادم ، مهندس منصور بدیعی و مهندس‌استپانیان مدیران اجرائی‌گروه ، کوشش و مجاهدت بی‌شائبه‌ای داشته و برای پیشبرد هدف های گروه صنایع ساختمانی «آکام» فعالیت چشم گیری دارند .

اظهارات مهندس استپانیان

مهندس استپانیان یکی دیگر از مدیران شرکت‌کننده در این جلسه درباره مهندسان و متخصصین و کارکنان گروه صنایع ساختمانی «آکام» اظهار داشت :

گروه صنایع ساختمانی «آکام» بایشتیبانی‌کادر متخصص ورزیده خود با سرمایه گذاری عظیم امتیاز های بسیاری را از شرکت های خارجی برای شرکت‌های تابع گروه کسب کرده است که این خود درخور اهمیت است ، ضمنا گروه «آکام» در حال حاضر از وجود بیش از۷۰۰ مهندس و متخصص و بیش از ٤ هزار کارگر و کارمند بهره میگیرد که همگی ایرانی‌بوده وباعث افتخار و مباهات کشور عزیزمان ایران‌است، و برای اینکه بتوانیم همیشه کادرمتخصص‌در اختیارداشته باشیم عده‌ای از مهندسان و متخصصان را برای گذراندن دوره های مخصوص به خارج از کشور اعزام‌میداریم‌و این اشخاص پس از گذرانیدن‌این‌دوره بایران مراجعت و در خدمت گروه‌به‌انجام وظایف‌مشغول میشوند .

جشن گروه صنایع ساختمانی «آکام» با سرودشاهنشاهی آغاز شد. عکس، قسمتی از سالن و مدعوین را در این‌لحظه از مراسم نشان میدهد.

برده و آنرا با پیشرفتهای کشور ایران که روز بروز شاهد وناظر آن هستیم تطبیق دهد، برای این منظور گروه سعی دارد کلیه مایحتاج خود را شخصا تولید و باتهیه نماید تا نیازی به بازار نداشته باشد، برای همین منظور است که چندین شرکت مختلف که در امر صنایع ساختمانی فعالیت‌دارند گروه صنایع ساختمانی «آکام» را تشکیل داده‌اند که عبارتند از شرکتهای:

۱ـ شرکت سهامی خاص صنایع ساختمانی «آکام» (آکام ساختمان).

۲ـ شرکت سهامی خاص صنایع چوبی آکام (آکام‌چوب)

۳ـ شرکت سهامی خاص صنایع فلزی آکام (آکام فلز)

٤ـ شرکت سهامی خاص صنایع بتون آکام (آکام‌بتون).

٥ـ شرکت سهامی خاص صنایع مشاورین آکام (آکام مشاور)

٦ـ شرکت سهامی خاص صنایع آکام شیمی

۸ـ شرکت سهامی خاص صنایع نصب زمینه.

۹ـ شرکت سهامی خاص صنایع تهران بتون.

۱۰ـ شرکت سهامی خاص صنایع ماسه سازکو

۱۱ـ شرکت سهامی خاص صنایع ساختمانی ومهندسی پاکرو.

۱۲ـ شرکت سهامی خاص صنایع زمینه دراوو

۱۳ـ شرکت سهامی خاص صنایع مهندسی‌مشاور دراوو ایران

۱٤ـ شرکت سهامی خاص صنایع پاکرو کاستروتوری

۱٥ـ شرکت سهامی خاص صنایع آکام دیلون

۱٦ـ شرکت سهامی خاص صنایع ساختمانی خدمات صنعتی آکام.

۱۷ـ شرکت سهامی خاص صنایع ساختمانی‌آکام‌یت

۱۸ـ شرکت سهامی خاص صنایع ساختمانی. آکام

شن .

بطوری که ملاحظه شد شرکت های وابسته‌به‌گروه

جلسه مصاحبه مطبوعاتی مدیر عامل گروه صنایع ساختمانی «آکام»

درحاشیه‌جشن‌گروه‌صنایع ساختمانی«آکام»

در پایان جشن گروه «آکام» فرصتی دست داد که با حضور آقایان احمد لاجوردی رئیس هیات مدیره گروه‌صنعتی بهشهر که از سهامداران گروه «آکام» نیز می‌باشند وخسرو رحمانی‌کیا رئیس هیات مدیره و مدیران گروه «آکام»، علی لاجوردی مدیر عامل شرکت ساختمانهای فولادی و مهندس استپانیان یکی از متخصصین شرکت میزگردی در مورد نحوه فعالیت ونقش گروه صنایع ساختمانی آکام تشکیل شود.

ابتدا آقای رحمانی‌کیا در مورد کیفیت و آغاز کارگروه صنایع ساختمانی «آکام» اظهار داشت:

گروه صنایع ساختمانی «آکام» حدود پنج سال پیش‌با سرمایه‌ای بالغ بر ٥۰۰ میلیون ریال فعالیت خود را آغازکرد. منظور از ایجاد گروه صنایع ساختمانی «آکام» بطوریکه ازنام آن برمی‌آید پیشبرد هدفهای عمرانی و سازندگی کشور و مشارکت در امر صنعتی شدن کشور عزیزمان ایران است.

این گروه متشکل از شرکتهائی است که با استفاده از آخرین تکنیکهای علمی و بکار بردن ماشین آلات مدرن‌تونبدی وبهره‌گیری از وجود مهندسین وتکنیسین‌های کارآزموده در زمینه صنایع ساختمانی، تهیه و نصب قطعات پیش ساخته بتونی وفلزی، تهیه شن و ماسه شسته و شکسته، اسفالت، بتون‌آماده، صنایع متنوع و ظریف چوبی، نصب کارخانجات وماشین‌آلات سنگین وکلیه امور پیمانکاری در رشته‌های‌راه سازی، ساختمانی و عمرانی فعالیت میکند. در این‌جا باید اضافه کنم که شرکتهای وابسته به گروه صنایع ساختمانی «آکام» ضمن مشارکت و همکاری نزدیک و مستمر بمنظور تقلیل هزینه‌های تولیدی هرکدام به تنهائی از استقلال اجرائی برخوردار هستند واین خود سبب‌میشودکه شرکتهای‌وابسته به گروه صنایع ساختمانی «آکام» تولیدات خود را در عین برخورداری از کیفیت خوب با قیمت ارزانتری بیازار عرضه کند.

آقای رحمانی کیا افزود:

گروه صنایع ساختمانی «آکام» تنها گروه‌ساختمانی است که قادر است به تنهائی بابهره‌گیری از مجتمع صنعتی و عمرانی خود انواع ساختمانهای پیش ساخته، ساختمانهای بزرگ، شهرسازی، کارخانه ومجتمع‌های صنعتی و غیره را بطور کامل در حداقل زمان وحداقل قیمت اجرانماید.

آقای رحمانی کیا در دنباله سخنان خود اضافه‌کرد:

باید بگویم هدف مسئولان گروه صنایع ساختمانی«آکام» اینست که کار خود را در یک استاندارد جهانی که مورد قبول همگان باشد ارائه دهد و خوشبختانه در همین مدت بسیار کم که از فعالیت گروه میگذرد در کلیه این امور که ذکرش رفت موفق بوده است.

هدف گروه صنایع ساختمانی «آکام» فقط استفاده‌مادی نیست‌بلکه‌درصدد است صنایع ساختمانی را در ایران‌بالا

ویژه آموزش دروس دوره راهنمائی، نظری ششم و کنکور سراسری

آموزش هندسه ۲ رقومی

۱

اسحق فرهمندپور

برای آنکه درس رقومی برای دانش آموزان عزیز بهتر قابل درك ومفهوم باشد لازم است مطالبی از هندسه فضائی که دانستن آنها در هندسه رقومی ضروری است یادآوری شود .

یادآوری مطالبی از هندسه فضائی :

۱ــ برای بدست آوردن تصویر قائم نقطه ای برصفحه باید از آن نقطه عمودی برصفحه وارد کنیم پای عمود را تصویر نقطه گویند در هندسه ترسیمی ورقومی منظور از تصویر ، تصویر قائم است .

۲ــ اندازه تصویر هر خط از اندازه حقیقی خط کمتر است فقط وقتی خط موازی صفحه تصویر باشد اندازه حقیقی خط با اندازه تصویر مساوی است یا بعبارت دیگر :

اندازه تصویر ≤ اندازه حقیقی خط

۳ــ تصویر هر زاویه از صفر تا ۱۸۰ درجه ممکن است تغییر کند یا بعبارت دیگر ممکن است تصویر زاویه ای از اندازه حقیقی زاویه بزرگتر و یا کوچکتر شود فقط در یك حالت خاص اندازه زاویه با تصویرش برابر است وآن وقتی است که : زاویه قائمه باشد و یك ضلعش با صفحه تصویر موازی باشد .

۴ــ مکان هندسی خطوطی که در یك نقطه بر یك خط عمود باشند صفحه ای است که در آن نقطه بر خط عمود شود . شکل (۱)

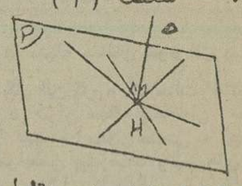

(۱)

۵ــ هرگاه سه صفحه دو بدو ومتقاطع باشند فصل مشترك ها یا باهم موازیند ویا از یك نقطه میگذرند .

شکل (۲ و ۳)

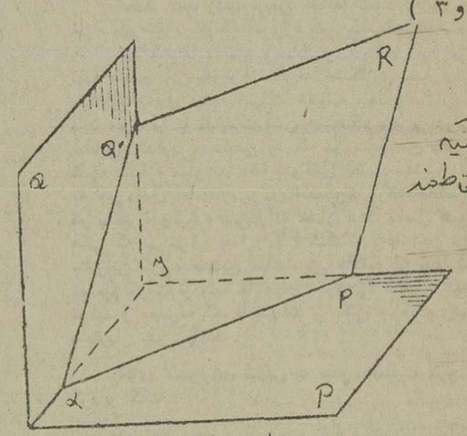

حالت اول دو تیکه فصل مشترکها متقاطعند

شکل (۲)

حالت دوم دو تیکه فصل مشترکها باهم موازیند

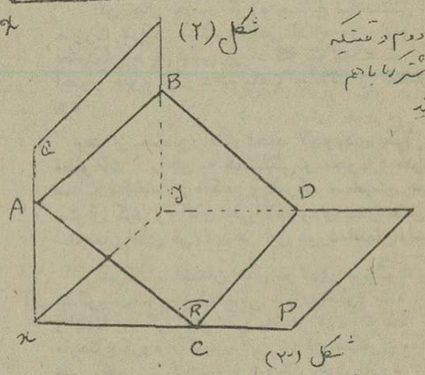

شکل (۳)

۶ ــ هرگاه دو خط باهم موازی باشند تصاویر آنها نیز باهم موازیند (البته عکس این مطلب صحیح نیست زیرا ممکن است تصویر دو خط باهم موازی باشند وآن دو خط باهم متنافر باشند) .

۷ــ هرگاه خطی برصفحه ای عمود باشد بر جمیع خطوط آن صفحه عمود است وبعکس هرگاه خطی بر دو خط متقاطع از صفحه ای عمود باشد بر آن صفحه عمود است .

۸ ــ خط بزرگترین شیب صفحه P نسبت به صفحه Q خطی است که از نقطه M واقع در صفحه P بر فصل مشترك دو صفحه عمود شود مانند خط MH. شکل (٤)

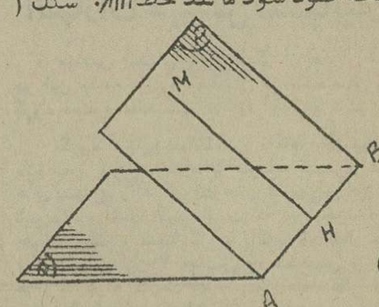

هر صفحه دارای تعداد بیشماری خط بزرگترین شیب میباشد که باهم موازیند .

۹ــ زاویه خط وصفحه زاویه ای است که خط با تصویرش رامیل خط گوئیم اگر آنرا به حرف α نشان دهیم $tg\alpha$ را شیب خط یا P و $cotg\alpha$ را اساس یا فراز خط گویند وبحرف i نشان میدهند تعیین اساس خط در هندسه رقومی بسیار مهم است باذکر یك مثال به توجیه آن میپردازیم .

فرض کنیم رقوم نقطه A برابر ۳ ورقوم B صفر باشد . هرگاه خط AA_3 را به سه قسمت مساوی تقسیم کنیم

تصویرش برصفحه میسازد مانند زاویه α واین زاویه کوچکترین زاویه ای است که خط با خطوط صفحه میسازد این زاویه را میل خط گویند . شکل (٥)

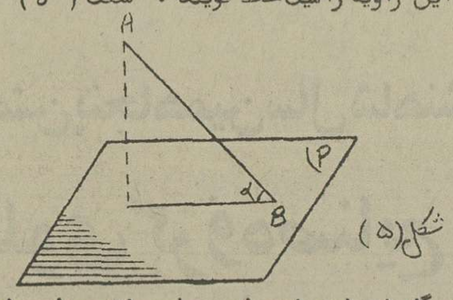

شکل (٥)

۱۰ــ هرگاه اندازه زاویه ای معلوم باشد وراس زاویه مجهول در این صورت برای تعیین راس زاویه باید ازکمان درخور زاویه استفاده شود .

مثال ــ دو نقطه A و B مفروضند نقطه C را بر خط مفروض Δ چنان تعیین کنید که زاویه $\widehat{ABC} = \alpha$ باشد .

حل : عمود منصف پاره خط AB رسم میکنیم از نقطه A ویا B زاویه ای متمم زاویه α جدا نموده تا ــ عمود منصف را در نقطه ای مانند ω قطع کند به مرکز ω وبه شعاع $\omega B = \omega A$ دایره ای رسم میکنیم . این دایره مکان هندسی نقاطی است که اگر از آن نقاط به A و B وصل کنیم زاویه حاصل برابر α خواهد بود ومحل برخورد این دایره با خط مفروض Δ جواب ــ مساله است . شکل (٦)

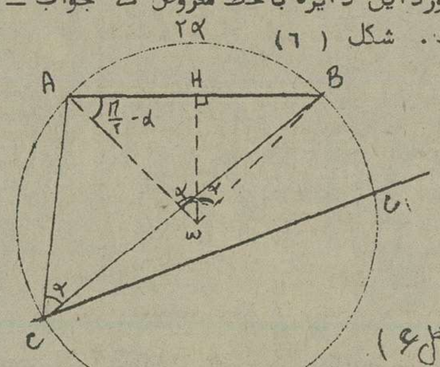

(شکل ۶)

در هندسه رقومی درصفحه کاغذ فقط تصویر اجسام را با استفاده از خواص هندسه فضائی و قواعد رقومی رسم میکنیم .

(تصویر رقوم دار اشکال را در صفحه کاغذ ملخص یا اپور گویند)

قواعد رقومی

۱ــ فاصله نقطه تا صفحه تصویر را رقوم نقطه گویند مثلا نقطه a_4 یعنی نقطه ای از فضا که فاصله اش از صفحه کاغذ برابر ۴ باشد .

۲ ــ برای معلوم بودن یك خط تصویر رقوم دارد و نقطه آن کافی است وبا معلوم بودن تصاویر رقوم دارد و نقطه از یك خط میتوان اندازه حقیقی خط را با استفاده از رابطه زیر بدست آورد . شکل (۷)

$$AB^2 = (ab)^2 + (m-n)^2$$

اندازه حقیقی ← اندازه تصویر ← اختلاف رقوم

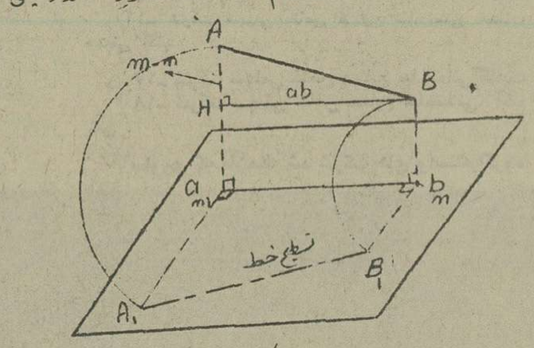

شکل (۷)

اغلب در مسائل لازم است اندازه حقیقی خط را نشان دهیم برای این منظور فرض میکنیم در شکل فضائی خط حول تصویرش ۹۰ درجه دوران کند تا در صفحه تصویر قرار گیرد این عمل را تسطیح گویند .

مانند خط AB . (در شکل ۷)

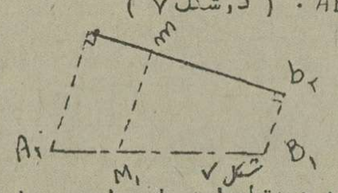

شکل ۷

تبصره ــ فاصله هر نقطه از تسطیح تا تصویر برابر رقوم نقطه خواهد شد مثلا فاصله $M_1 m$ رقوم نقطه m میباشد

۳ــ شیب واساس خط .

میدانیم زاویه خط با تصویرش را میل خط گوئیم اگر آنرا به حرف α نشان دهیم $tg\alpha$ را شیب خط یا P و $cotg\alpha$ را اساس یا فراز خط گویند وبحرف i نشان میدهند تعیین اساس خط در هندسه رقومی بسیار مهم است باذکر یك مثال به توجیه آن میپردازیم .

فرض کنیم رقوم نقطه A برابر ۳ ورقوم B صفر باشد . هرگاه خط AA_3 را به سه قسمت مساوی تقسیم کنیم

اولا AB نیز به سه قسمت مساوی تقسیم میشود ثانیا رقوم نقاط e و f به ترتیب ۲ و ۱ میشود در مثلث BFF_1 میتوان اساس خط یعنی $cotg\alpha$ را بدست آورد شکل (۸)

$$i = cotg\alpha = \frac{Bf_1}{FF_1}$$

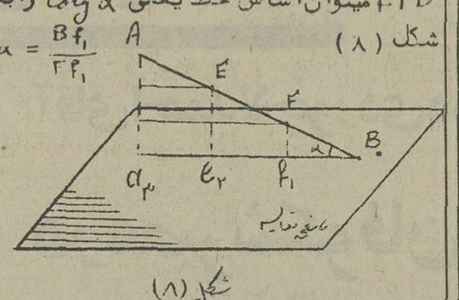

(شکل ۸)

از روابط فوق نتیجه میگیریم اساس خط : قسمتی است از تصویر خط که اختلاف رقوم دو سر آن برابر یك واحد باشد .

٤ــ وقتی نقاط صحیح الرقوم یك خط را تعیین میکنیم خط را مدرج کرده ایم ، برای مدرج کردن خط کافی است طول تصویر را برخلاف رقوم تقسیم نمائیم .

$$\text{اساس} = \frac{\text{تصویر}}{\text{اختلاف رقوم}}$$

از رابطه فوق نتیجه میگیریم :

اختلاف رقوم × اساس = اندازه تصویر (رابطه مهم)

تبصره ــ رقوم وسط پاره خط برابر است با نصف مجموع رقومهای دو سر آن .

٥ ــ اثر خط

محل برخورد خط با صفحه افق اثر خط نامیده میشود یا بعبارت دیگر اثر خط نقطه ای است از خط برقوم صفر .

٦ ــ وضع دو خط نسبت بهم

شرط آنکه دو خط باهم موازی باشند اینست که :

الف ــ تصاویر آنها باهم موازی باشند .

ب ــ اساس دو خط مساوی بوده .

ج ــ ترقی رقوم در یك جهت باشد . شکل (۹)

مانند دو خط $a_2 b_6$ و $c_3 d_8$

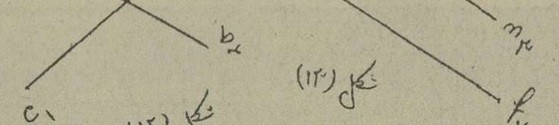

شکل ۹

۷ــ شرط آنکه دو خط متقاطع باشند اینست که اولا تصاویر آنها متقاطع بوده ورقوم نقطه تقاطع برای دو خط یکی باشد مانند دو خط $a_1 b_4$ و $c_2 d_4$ شکل (۱۱)

مسلم است که هرگاه دو خط موازی ویا متقاطع نباشند متنافرند مانند دو خط $c_1 d_3$ و $a_5 b_4$

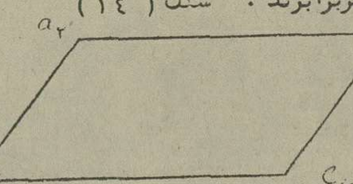

شکل ۱۱

ویا دو خط $e_2 f_7$ و $m_1 n_3$

شکل (۱۲ و ۱۳)

شکل (۱۲)

شکل (۱۳)

۸ــ چهار ضلعی های مهم :

تصویر مربع ــ مستطیل ــ لوزی ــ متوازی الاضلاع در حالت کلی یك متوازی الاضلاع میباشد ومجموع رقومهای دو راس مقابل در هر یك از اشکال فوق با مجموع رقومهای دو راس دیگر برابرند . شکل (١٤)

شکل ۱۴

(از این خاصیت برای بدست آوردن رقوم راس چهارم در اشکال فوق استفاده میشود) .

صفحه

۹ــ میدانیم خط بزرگترین شیب صفحه P بر خط AB ودر نتیجه بر کلیه افقیهای صفحه P عمود است ودر تصویر نیز این خاصیت را حفظ میکند (باتوجه به شماره ۳) بنابراین اگر تصویر خط بزرگترین شیب صفحه معلوم باشد میتوان افقیه صفحه را بر آن عمود رسم نمود بنابراین خط بزرگترین شیب صفحه برای نشان دادن صفحه کافی است . شکل (١٥)

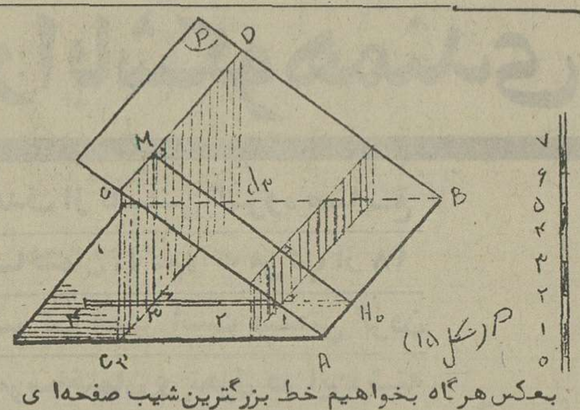

شکل ۱۵

بعکس هرگاه بخواهیم خط بزرگترین شیب صفحه ای را تعیین کنیم کافی است افقیه ای از صفحه بدست آوریم (دو نقطه هم رقوم را بهم وصل کنیم) وخط بزرگترین شیب صفحه را بر آن عمود نمائیم .

مثال ــ سه نقطه a_2 واقع بر مرکز کاغذ و b_4 واقع بر محور اطول ۲ سانتیمتری بالای مرکز و c_1 واقع بر محور اقصر بفاصله ۳ سانتیمتری راست مرکز قرار دارد خط بزرگترین شیب صفحه ای را که از این سه نقطه میگذرد بدست آورید .

حل ــ برخط $a_2 c_1$ نقطه d_0 را بدست میآوریم خط $b_4 d_0$ یك افقیه از صفحه مفروض میباشد خط ــ بزرگترین شیب را در محلی مناسب وعمود بر آن رسم میکنیم .

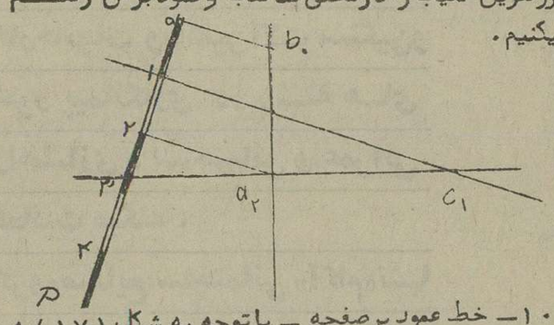

۱۰ــ خط عمود برصفحه ــ باتوجه به شکل (۱۷) به سادگی میتوان دریافت که خط عمود برصفحه دارای سه شرط است :

الف ــ تصویر خط عمود موازی با تصویر خط بزرگترین شیب صفحه است .

الف ــ تصویر خط عمود موازی با تصویر خط بزرگترین شیب صفحه است .

ب ــ اساس خط عمود عکس اساس صفحه است .

ج ــ ترقی رقوم خط عمود عکس ترقی رقوم صفحه است .

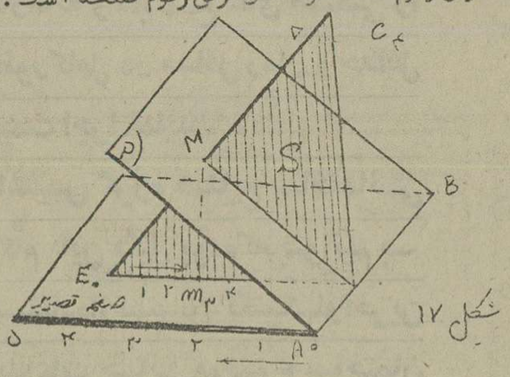

شکل ۱۷

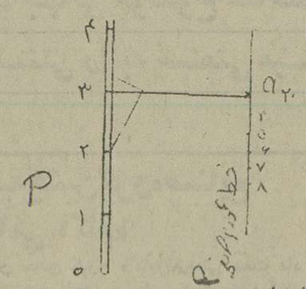

۱۱ــ خطوط مرئی ومخفی : شکل (۱۸)

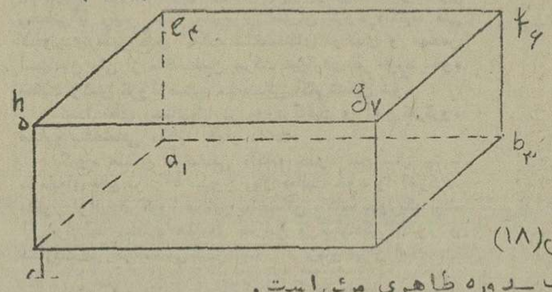

شکل (۱۸)

الف ــ دوره ظاهری مرئی است .

ب ــ هرگاه تصویر دو خط متنافر در داخل دوره ظاهری متقاطع باشند رقوم نقطه تقاطع هر خط بیشتر مرئی است وخط دیگر مخفی است .

ج ــ هرگاه گوشه ای در داخل دوره ظاهری واقع باشد ویك یال مخفی باشد یالهای دیگر نیز مخفی است وبعکس مثال شکل (۱۸) مسائل

۱ــ صفحه P با صفحه مقایسه زاویه ۳۰ درجه میسازد مقیاس شیب صفحه را کنار چپ کاغذ طوری رسم کنید که افقیه رقوم یك آن بر محور اقصر منطبق بوده وترقی رقوم از پائین به بالا باشد .

۲ــ نقطه a_3 را در صفحه P بر محور اطول وطرف راست آن نقطه b_4 را بقسمی تعیین کنید که شیب خط $a_2 b_3$ در صفحه P برابر $\frac{1}{2}$ باشد .

۳ ــ ملخص متوازی الاضلاع $ABCD$ واقع در صفحه P را طوری ترسیم کنید که قطر BD افقی وطول حقیقی قطر $AC = 9$ باشد ونقطه C سمت چپ a قرار گیرد .

ادامه دارد

علی‌اکبر عبداللهی

نوبل پاداش سیاستگران به ادیبان مصلحت اندیش

● درگذشته وقتی سخن از اعتبار جهانی جایزه ادبی نوبل بمیان میآمد ، بی‌اراده خواننده به‌رفیع‌ترین قله‌یی می‌اندیشید که درنویسندگی امروز وجود دارد وربایندهٔ این جایزه کسی است که رفیع‌ترین قله‌را فتح کرده است. آن روز ها تمام‌افسوس‌وحرمان‌این بود که چرا یکی ازصاحب قلمان ایرانی جایزه ادبی نوبل‌را دارا نمیشود وجرم‌این‌گناه رابگردن زبانمان می‌انداختیم که کاربرد جهانی ندارد و باعث میشودکه آثار نویسندگانمان درمرز های ایران جاخوش‌کنند. اما امروز که جایزه بزرگی چون نوبل به‌نویسنده‌یی از دهر آمریکا تعلق‌میگیرد هیچ‌دریغی در کارمان نیست‌و حتی باین هم نمی‌اندیشیم که کاش «سال‌بلو» صاحب جایزه‌ادبی نوبل ۱۹۷۶، ایرانی بود .

اگر درگذشته دریغی درکارمان بود و افسوس می‌خوردیم بخاطر اعتباری بودکه جایزه نوبل داشت وحالاکه حسرتی در کار نیست دقیقا بی‌اعتباری نوبل ادبی است که با سیاست سازگار شده واین حالت را برایمان پیش آورده است .

وقتی جایزه‌ادبی نوبل ، که اینجا بیشتر مورد نظر است، ارج وقرب خودرا از دست نداده بود یا جایگاهی آرزوئی وبی‌تردید داشت، اگرکسانی چون رابیندرانات‌تاگور عنوان بهترین را صاحب میشد ،همه گمان می‌بردند که‌حقش بوده است.اما امروز وقتی سال بلوجایزه‌ادبی نوبل را صاحب میشود باتردید ودلنگرانی میگوید «از نکبت وادباری می‌ترسم که این جایزه برایم دربی‌داشته باشد . تردیدی است که وضعیت ناهنجار اشتاین بکنان‌را تاحد یک‌وسوسه در وجود «سال‌بلو» که‌قاعدتابایدغرق در افتخاروغرور باشد، می‌کشاند .

راستی آمیختن یک جایزه با ارج‌ادبی‌بسیاست واز راه آن سوداگری کردن کاردرستی است ؟

البته این موضوع که هنرنمی‌تواند از سیاست‌و اثرات آن برخورباشد، موضوعی جداگانه‌است ، اما رفیع‌ترین قلم‌راتفقط بخاطر اینکه سیاستی رانخشطه کرده و یااین‌که روشی رابه ریشخند گرفته باشند، به‌عمیق‌ترین گودال شرم بدل کردن، اصلا کاردرستی نیست .

زمانیکه «ژان‌پل‌سارتر» با اعتراضی عمیق نقاب از چهره سیاست پنهان شده در قالب جایزه ادبی نوبل برمی‌گیرد وپذیرش آن‌رادون‌شان خود می‌داند ، رفتارش یک‌مانوورروشنفکرمابانه نیست بلکه اعتراضی آکنده از دریغ وافسوس است. ژان‌پل‌سارتر کودکانه قهرنمی‌کند ، بلکه عامدانه‌در مقابل‌مساله‌ای‌ایستادگی میکند که این ایستادگی بافداکاری همراه است، اگرچه عملا حقانیت خودرا دربهترین بودن ، باآثارش ثابت کرده است اما بهرحال گذشتن از امتیازاتی که جایزه نوبل بهمراه دارد بفداکاری نیاز دارد، و زمانیکه نویسنده دیگری بی‌آنکه حقش باشد صاحب جایزه شد، نقش نظرات‌غیرعلمی و غیرادبی در توزیع جوایز نوبل آشکار شد. وقتی امسال می‌بینیم که نویسنده‌یی چون «سال‌بلو» صاحب آن میشود و مذهب و ملیتش وحتی قضیه جشنهای استقلال‌در توزیع جوایزبی‌تاثیر نبوده کاملا این موضوع برایمان‌روشن میشود که دیگر ازاین پاداش برتر برای ابر نویسنده اثری باقی نمانده ، همه چیز راسوداگری و مصلحت جوئی بلعیده است، جایزه گیرنده از افتخاری که نصیبش شده بیمناک است،می‌ترسد قبول این افتخار نفرت‌مردم‌ادبی داشته باشد، می‌ترسد حرف جدی‌اش به‌یک بازی مضحک تبدیل شود، بیم دارد از اینکه اورا آلت‌دست سیاستها بدانند،در زمانیکه‌نویسندگان آمریکای لاتین حرکت ویژه‌یی در قصه‌نویسی و رمان نویسی بوجود آورده‌اند وبحق صاحب قدرتی‌شده‌اند که‌باهمه‌سهل‌انگاریها نمی‌توان منکر حقانیتشان‌شد ،حرف مردم بی‌درد ویا بازیچه رانمی‌توان بعنوان‌حجت در ادبیات شمرد. زمانیکه کارهای راستین از سرزمین های‌کوچک (نه‌از نظر وسعت) ریشه میگیرد، این بی‌انصافی است که بخاطر دهن‌کجی بسلیقه های سیاسی حق آدمهائی که بجایزه وافتخار احتیاج‌دارند از بین برده شود .

اگر درگذشته یک‌ایرانی متاسف بود از اینکه نمی‌تواند نام یک‌هموطنش رابعنوان بهترین ببیند امروز این اعتقاد برایش بوجود آمده‌که نویسنده ایرانی از هیچکس دست‌کمی ندارد دستکم بازیچه‌دست کسی نیست، حالا بگذار در مجامع جهانی کار او را بدرستی نشناسند، همینکه قلمش کارش را می‌پذیردبرایش بزرگترین افتخار است. البته نباید این موضوع راهم فراموش کردکه جایزه نوبل‌اگر آلوده نمیشد می‌توانست چه‌اهمیتی درگسترش‌وشناخت کارنویسندگان سرزمینهائی چون ایران داشته‌باشد .

اگر اعتقاد بنوبل هنوز هم پابرجا بود، نویسنده ایرانی از طریق تصاحب آن میتوانست‌چنگ دردیرای وسیع برای کارهایش بزند، اماحالاناچار است به‌تیراژ های معدود ومحدود بسازد و بهمین که ملتش‌کارش رااتلاش صادقانه بداند قانع است .

درباره فیلم آلپاگور

فیلمی بی‌اعتبار از کارگردانی معتبر

ژان‌پل‌بلموندو

آلپاگور
باشرکت : ژان‌پل بلموندو ـ کارگردان : فیلیپ لابرو

سینمای فرانسه درساختن فیلم های پلیسی شهرتی دارد، فیلمهایی که دقیقا بافضای زندگی فرانسوی جوردرمی‌آیند حتی اگر در حاشیه آمریکایی راه افراق پیموده باشند.

درمیان سازندگان فیلم های پلیسی . نام آشنای (ژان‌پیر ملویل) احترام انگیز است که به این نوع سینما بعدی خاص بخشید، بعدی که در آن دیگر دزد یک خبیث بالفطره نبود و پلیس یک حامی صرف .

اما از همه اینها که بگذریم، رودررویی با این نوع سینما، بخاطر محتواهایی‌که بنظر می‌آید دراصل فاقد پیامی واجد ارزش هستند ، جدی نیست ، چراکه اسیر شدن دردام سینمای حادثه‌ای برای جلب تماشاگر وتامین گیشه ، بلای دامنگیری است‌که‌نه‌تنها در مورد سینمای فرانسه بلکه‌درمورد سینمای بسیاری دیگر از کشورهای جهان‌صادق است .

درمورد سینمای انگلیس باید گفت که سینمای پلیسی هنوز آنچنانکه باید نتوانسته‌دراین کشور گامی فراتر از یک سینمای حادثه‌ای بردارد و اگر سینمای معماساز راهم نوعی سینمای پلیسی بدانیم به‌راحتی درمی‌یابیم که دراین‌موردهم انگلیس ها تاحد مطرح کردن معما وبعد حل آن بیشتر پیش نرفته‌اند که همینطور است سینمای پلیسی ایتالیا (مسلما استثناءهارا نمی‌توان قاعده قرار داد.)

سینمای امریکا با پشتوانه‌ای که در زمینه سینمای گانگستری دارد در زمینه فیلم های پلیسی در مقابل نمونه‌های بسیار مبتذل، نمونه‌هـای درخشانی هم داشته است که البته بیشتر حامل محتواهای ارزشمندی نیز بوده‌اند که نتیجتا فیلم را در پرداخت سینمایی یاری داده است.

اما دراین میان ، سینمای پلیسی فرانسه‌حتی با وجود تاثیر پذیری آشکارش از سینمای گانگستری هولیوود ، توانست شخصیت مستقل وبارزی برای خود بیابد که بیشترین تجلی‌اش به گمان من، در سینمای (ملویل) بوده است و بعد در سطوح پائین‌تر در کسانی چون شابرول، . در «آلپاگور» متاسفانه هیچ نشانی ازاین پشتوانه معتبر سینمای پلیسی فرانسه نمی‌توان جست .

فیلم،تقلید بی‌چون و چرایی از سینمای حادثه‌ای روز است که منطق و خلاقیت درآن نقشی ندارد وهر اتفاقی میتواند بیفتد بی‌آنکه در پس خود انگیزه‌ای داشته باشد .

(فیلیپ لابرو) در رودررویی‌با موضوع‌ابدی درگیری پلیس و جانی رفتاری همانند سوژه، تکراری و کلیشه‌ای داشته است که نخست معرفی (ژان‌پل‌بلموندو) در قالب پلیس‌خوب‌و وظیفه‌شناس است وسپس از آن تاکید بروی شباهت‌های جنایتکاران. این‌دو مقابل پلیس ودزد، پس‌از استفاده هـای بسیاری که‌از آنها شده دیگر نمی‌توانند بخودی خود برانگیزاننده کشش و هیجانی برای فیلم پلیسی باشند .تکنیک پیشرفته سینما نیز نمیتواند تنها عامل ایجاد تعلیق در این نوع سینما باشد ، چه امروزه صنعت سینما در اکثر نقاط جهان با این تکنیکهای برجسته مجهز شده و نتیجتا : میتوان ازهر فیلم بدی هم انتظار تکنیکی درخشان داشت ، کمااینکه نمونه‌اش بسیار بوده است . حتی اگرارزش های بدیهی یعنی تکنیک پیشرفته و سوژه‌ی بظاهر مهیج را از«آلپاگور» نگیریم به هیچ وجه درپس آن، تصویر بزرگی‌از فیلمساز نخواهیم دیدکه توانسته باشد دربرخورد بااین دوعامل نگرشی فرانسوی ظواهر داشته باشد .

«آلپاگور» نه این سینمای برجسته را دارد ونه آن محتوای قابل عرضه را حال آنکه با برخورد سینمای پلیسی، فیلمساز مـی‌تواند حتی در نقش یک جامعه شناس ظاهر شود، بی‌آنکه ازکلام سود بجوید و بافیلم را از چشم تماشاگر تفنن‌طلب بیاندازد (بازهم ملویل نمونه درخشان این مورد است.)

قصد تنها مقایسه (آلپاگور) بافیلم های‌خوب پلیسی نیست بلکه بیشتر قصد آن است که سینمای پلیسی اصیل ورسالتی را که این سینما میتواند برای تماشاگر دربر داشته باشد مورد توجه قرار داد و بهاین نکته بدیهی پی‌برد که کمترین اصالت سینمای‌پلیسی در نحوه‌ی ایجاد هیجان و نقطه‌ی تعلیق است. حالا اگر «آلپاگور» حتی این کمترین جاذبه را فاقد استو‌از این نظر نیز نمی‌تواند تماشاگر را اقناع کند، پس فیلمی است فاقدارزش ودرگیر قرارداد های سینمای عامه پسند .

به‌اولین فصل نگاه میکنیم که چگونه شخصیت «آلپاگور» ازطریق دستگیری یک باند قاچاق و کشف مواد مخدر، معرفی میشود و سعی در آنست که بایاری جستن از مکالمه‌ای سطحی و غیرضروری ، این شخصیت تکامل بیشتری بیابد تاآنجا که بتواند اعتماد تماشاگر را بعنوان یک قهرمان جلب کند .

درهمین فصل ، استفاده کارگردان از شات های نزدیک ، بعد قطع ناگهانی بهیک نمای عمومی «که حادثه درآن اتفاق می‌افتد نیز نمی‌تواندکار نـوبی را برای ایجاد هیجانی که فیلمساز خواستارش بوده ،انجام دهد و در نتیجه اولین گام‌کارگردان در خلق تعلیق در اولین باشکست مواجه میشود .

از اینکه بگذریم، طولانی بودن بیش‌از حد بعضی سکانس ها، فیلم را از ریتم می‌اندازد و هیجان بوجود آمده را ساختگی جلوه میدهد . دراین مورد میتوانم اشاره‌کنم بفصل فرارآلپاگور ودوست جوانش از ماشین تانگرو‌بعد درگیری بادورانندە و در آخر فصل ، طنز سرد لخت کردن دومرد انگلیسی کمابیش شده تکرار غمانگیز می‌شود تاخنده‌آور.

درست است که شخصیت ها، شناسنامه‌ای ندارند اما بسیاری از آنها از جمله رئیس پلیس، درطی فیلم گم میشوند کهالبته درمورد اینکاراکتر خاص شاید گناهی متوجه فیلمساز نباشد و این یکی از شیرینکاری های همیشگی سانسور وطنی باشد.

اما بیش از همه، جنبه ماجرایی بودن فیلم است که‌آن را از اعتبار می‌اندازد بجه فیلمساز فرصت‌نمی‌یابد تادرجوانی ماجرا های حاشیه‌ای ، بشخصیت مرد قاتل و پسر جوان نظر بیافکند، حال آنکه بنظر می‌آید ،این اشخاص بیش از دیگران برای فیلمساز مطرح بوده‌اند .

نکته‌ی دیگر دقیقا برمیگردد به نحوه برخورد یکطرفه و یکه بعدی فیلمساز بادو شخصیت یاد شده که به‌گونه‌ای ابتدایی است .

نوع نگرش سطحی فیلمساز بهپسر جوان‌و بی‌اعتنا گذشتن از آرزو ها و کمبود های او که تنها در حدیک سئوال کمرنگ مطرح میشود ، درکل کارگردان را نسبت به آدم های فیلمش بی‌عاطفه و بی‌اعتقاد نشان میدهد و همین امر باعث میگردد تا این آدمها در خلال فیلم ودر تمامی ماجرا «آدمهایی بی‌هویت» ، بدون ارتباط های انسانی و سرگردان باقی بمانند .

بیژن اسکانیان

در اتحادیه صادر کنندگان پنبه ایران در جشن پنجاهمین سال سلطنت دودمان جلیل پهلوی عنوان گردید:

در عصر پهلوی تولید و صادرات پنبه یکی از پایه‌های اصلی درآمد ملی شد

سالی ۱۸۰۰ میلیون تومان (معادل ۲۵۵ میلیون دلار) از محل کشت پنبه نصیب ملت ایران میشود

آزادی تجارت و کشاورزی یکی از عوامل عمده‌افزایش‌چشمگیر تولید و صادرات پنبه در ایران است

صادر کنندگان پنبه با الهام از منویات شاهنشاه آریامهر ، پنبه ایران‌را باکیفیت عالی به بازار های بین‌المللی عرضه میکنند. بطوریکه پنبه ایران در بورسهای جهانی از شهرت بسیار نیکوئی برخوردار است

گوشه‌ای از مراسم بزرگداشت پنجاهمین سال شاهنشاهی دودمان پهلوی که از سوی اتحادیه صادر کنندگان پنبه ایران در سالـن اجتماعات اتاق بازرگانی و صنایع و معادن برپا شد .

در جشن شکوهمند پنجاهمین سال‌سلطنت پرافتخار دودمان پهلوی، اتحادیه صادرکنندگان پنبه ایران باادای احترام به سردار بزرگ‌و بنیانگزار تاریخ‌نوین ایران اعلیحضرت‌رضا شاه کبیر ،سپاس عمیق و صمیمانه خود را به پیشگاه رهبر خردمند ایران اعلیحضرت همایون شاهنشاه آریامهر تقدیم داشت.

مراسم این جشن باشکوه بعدازظهر روز دوم آبانماه ۲۵۳۵ شاهنشاهی باحضور جمعی ازنمایندگان مجلسین ـشخصیت های اقتصادی ـبانکداران ـ نمایندگان اتاق‌های بازرگانی وصنایع و معادن ایران وتهران ـروسای اتحادیه‌های صادراتی‌واعضای‌اتحادیه صادرکنندگان پنبه‌ایران در تالار پذیرائی اتاق بازرگانی و صنایع و معادن ایران برگزار شد. در مراسم این جشن ملی آقای حسین علاقمند از طرف اتحادیه صادر کنندگان پنبه‌ایران گزارش‌مشروحی در زمینه ترقیات شگرف ایران نوین طی پنجاه سال سلطنت دودمان پهلوی به شرح زیر ایراد‌کرد:

گزارش پیشرفت‌ها

ازطرف هیئت‌مدیره اتحادیه صادر کنندگان‌پنبه ایران به بنده ماموریت داده‌شدکه افتخار داشته باشم در مراسم فرخنده جشن‌پنجاهمین سال سلطنت پر برکت دودمان جلیل پهلوی‌دراین جلسه به‌حاضرین خیرمقدم و خوش‌آمد بگویم وشرح مختصری ازترقیاتی که‌ظرف پنجاه سال گذشته در قسمت تولید، بسته‌بندی و توزیع پنبه درایران بعمل‌آمده است به عرض‌حضار محترم برسانم.

ترقیاتی که ظرف پنجاه سال گذشته در این زمینه نصیب ملت‌ایران شده است فوق‌العاده‌چشمگیر ومهم استو مشکل میدانم که‌بتوانم آن‌چنانکه لازم وشایسته است حق مطلب را ادانمایم ـ مع‌الوصف با بیانات مختصر و نارسای خود امیدوارم فقط بتوانم قسمت کمی از ترقیات زیادی که‌ظرف پنجاه سال گذشته در قسمت تولید ـبسته‌بندی و توزیع پنبه دراین مملکت‌نصیب ملت‌ایران گشته است به‌حضور محترم عرضه نمایم.

برای تشریح بهتر موقعیت ایران درتولید پنبه مقدمتا شرح مختصری ازتولید وتوزیع پنبه در دنیا بعرض میرسانم تا ارقام و اعدادی که‌ازلحاظ تولید پنبه درایران ذکر میشود نمایانگر بهتر وضع کلی پنبه درایران وجهان باشد.

۱ـ درحال حاضر مصرف جهانی پنبه حدودشصت و دو میلیون عدل بوزن تقریبی ۱۳ میلیون تن درسال میباشدو تولید پنبه در فصل زراعی گذشته درجهان حدود ۵۵ میلیون عدل بوزن تقریبی یازده میلیون‌و نیم تن بوده است ـبه‌عبارت دیگردرفصل زراعی‌گذشته میزان مصرف پنبه در جهان حدود هفت میلیون عدل علاوه‌تر از میزان تولید بودمو نتیجتا معادل همین‌مقدار از موجودی سالهای گذشته پنبه‌به‌مصرف رسیده‌است.

در فصل زراعی گذشته که‌از شهریور ۲۵۳۴شاهنشاهی شروع‌و به آخر مرداد ۲۵۳۵ ختم میشود تولید پنبه محلوج درایران یکصدو چهل هزار تن‌و محصول تخم پنبه حدود دویستو هشتاد هزار تن بوده است بدین ترتیب محصول زراعی فصل گذشته پنبه درایران‌جزئی اضافه‌تر ازیک درصد محصول جهانی پنبه بوده است.

۲ـ برای فصل زراعی فعلی پنبه که ازاوائل شهریورماه شروع وبه‌اواخر مرداد ۲۵۳۶ شاهنشاهی ختم میشود محصولی در حدود فصل زراعی گذشته پیش‌بینی میشود بااین تفاوت که‌درفصل زراعی فعلی بعلت کمبود عرضه پنبه ارزش‌جهانی پنبه تقریبا دو برابر ارزش سال گذشته در همین تاریخ میباشدـ در سال گذشته مظنه پنبه در چنین ایامی حدودکیلوئی نودوپنج الی ۱۰۵ سنت دلار تحویل بنادر اروپا بودو حال آنکه امروز ارزش یک‌کیلو پنبه‌ایران دربازار های جهانی حدود کیلوئی ۱۸۰ الی یکصدو نودسنت دلار تحویل بنادر اروپای غربی میباشد. بهمین‌نسبت مظنه پنبه درداخله کشوردرسال گذشته در چنین تاریخی حدود کیلوئی ۵۷الی ۶۷ریال بوده استاامروز کیلوئی ۱۱۲ الی ۱۱۸ ریال میباشد.

با درنظر گرفتن ارزش تخم پنبه که معمولا تولیدآن دوبرابرمیزان پنبه محلوج میباشد ارزش‌کلی تولیدات کشاورزی پنبه ایران در فصل زراعی جاری‌کا حدود یکهزار و هشتصد میلیون تومان هم‌ارز تقریبی ۲۵۵ میلیون دلار پیش‌بینی میشودکه ارزش پنبه‌محلوج حدود یکهزارو ششصد میلیون تومان و ارزش تخم پنبه‌که برای مصرف روغنکشی وتهیه کنجاله که کلیه درداخله‌کشور مصرف میشود حدود دویست میلیون تومان پیش بینی می‌گردد ـبا درنظر گرفتن درآمد ناخالص ملی ایران که حدود۵۵ میلیارد دلار تخمین زده میشود ارزش تولید پنبه درایران نماینده تقریبی نیم درصد ارزش تولید ناخالص ملی خواهد بودـبه عبارت دیگر چنانچه درآمد سرانه هرایرانی ۱۶۳۰ دلار حساب شود حدود هفت دلارونیم از درآمد مزبور از محل تولیدات پنبه‌به حساب خواهدآمد.

با درنظر گرفتن این موضوع که‌درآمد سرانه‌هر ایرانی پنجاه سال قبل حدود شصت دلار یا کمتر بوده است به خوبی میتوان تجسم‌نمود که‌ازدرآمد سرانه فعلی هفت دلارو نیم از محل تولیدات پنبه چه تحولی در زندگی افراد ایرانی فراهم نموده‌است وبا اجرای برنامه‌توسعه کشاورزی وتولید پنبه درسالهای آینده چه تحولات بزرگی را میتوان برای بهبود ورفاه افراد ملت ازاین محل تامین و تهیه نمود.

ارتزاق ۵۰۰ میلیون نفر ازراه پنبه

آقای علاقمند گفت : در حال حاضر متجاوز از پانصد میلیون نفر از کل جمعیت جهان یعنی حدود تقریبی یکهشتم از جمعیت جهانی ازمحل تولیدات پنبه اعاشه و ارتزاق مینمـایند ـ در کشورهائی نظیر مصر ـ سودان ـ ترکیه ـ جمهوری چین ـ هندوستان ـ برزیل پنبه سهم بسیار بزرگتری را نسبت به ایران در تولیدات ملی کشورهای مزبور دربر میگیرد ـ بطوریکـه حدود شصت‌درصد ارز خارجی‌مصر و۱۴درصد ارز خارجی مکزیک و ۴۳ درصد ارز خارجی سوریه و شصت درصد ارز خارجی سودان و ۲۵ درصد ارز خارجی پاکستان و درصدهای مشابهی برای اکثر کشورهای پنبه‌خیز افریقائی از محل تولیدات پنبه کشورهای مزبور تامین می‌شود .

در حال حاضر متجاوز از یکصد و سی واحد کارخانه پنبه پاککنی که اکثر با ماشینهای مدرن و آخرین سیستمها سرمایه‌گذاری‌های بسیار سنگین تهیه و نصب شده و در خدمت‌کشاورزان ایرانی میباشد ـ محصول پنبه ایران در بازارهای جهانی وسیله اعضاء اتحادیه صادرکنندگان پنبه ایران که متجاوز ازچهل شرکت‌تعاونی ـ زراعی و صادراتی میباشد به بازارهای جهانی عرضه می‌شود .

بعلت رقابت فشرده که بین متجاوز از چهل عضو اتحادیه صادرکنندگان پنبه‌ایران برای‌خرید پنبه وجود دارد و محصول کشاورزان با حد اعلای قیمت از آنها خریداری و با یک درصد بسیار ناچیز به بازارهای جهانی عرضه میگرددـ سرویس خدماتی و تولیدی که وسیله اعضاء اتحادیه صادرکنندگان پنبه‌ایران در اختیـار کشاورزان ایرانی گذاشته میشود این امکان را بوجود می‌اورد که تحت رهبری‌های خردمندانه اعلیحضرت همایون شاهنشاه آریامهر رعیت‌پنجاه سال قبل که امروز کشاورز آزاد شده میباشد بتواند به بهترین نحوی از دسترنج خودبهره‌مند گردد ـ بعلاوه وجود شرکت‌های تعـاونی و شرکت‌های زراعی که عضو اتحادیه صادرکنندگان پنبه ایران میباشند و اکثرا محصولات خود را با راهنمائیهای اعضاء اتحادیه صادرکنندگان پنبه ایران به بازارهای خارج صادر مینمایند سطح زندگی کشاورزان مناطق پنبه‌خیز را طی‌چندسال گذشته مخصوصا پس از انقلاب شاه و مردم بحدی بالا برده است که کشاورزانی که به‌کشت پنبه اشتغال دارند از حداکثر سطح زندگانـی برخوردار بوده و اساسا وضع زندگی ایشان با سالیان قبل از انقلاب شاه و مردم و یا چهل پنجاه سال قبل قابل مقایسه نیست ـ وجودچنین تحولی در زندگی کشاورزان ایرانی مرهون‌پنجاه سال شاهنشاهی دودمان جلیل پهلوی‌بوده و با اجرای‌اصول هفده‌گانه‌انقلاب وشرکت‌کشاورزان در کلیه امور اجتماعی و سیاسی و اقتصادی، امید است از زندگانی بهتر و مرفهتری‌برخوردار گردند.

پایه گذاری شالوده کشت پنبه

آقای علاقمند اضافه کرد : همانطوریکـه حضار محترم اطلاع دارند شالوده اولیه کشت وزرع پنبه در سالهای بین ۱۳۱۰ تا۱۳۱۹شمسی بدست توانای اعلیحضرت فقید رضا شاه کبیر پایه‌گذاری شد و به امر ان سردار بزرگ تاریخ ایران کارخانجات پنبه‌پاککنی در نقاط مختلف پنبه‌خیز کشور نصب و آماده بهره‌برداری‌گردید. میزان تولید پنبه ایران در سالهای ۲۰ـ۱۳۱۹ حدود ۱۶۲۰۰۰عدل معادل حدودبیست‌وپنجهزار تن پنبه بوده که به علت جریانات جنگ‌بین‌المللی دوم تولید پنبه ایران در سالهای جنگ کاهش بسیاری حاصل نمود و در بعضی‌موارد مجبور به واردات پنبه محلوج از خـارج شدیم ـ از سالهای ۲۵۱۲ شاهنشاهی (۱۳۳۲ شمسی) ببعد که تحولات عظیمی در کلیه شئون اجتماعی‌ایران بوجود آمد وبخصوص پس از انقلاب شاه و مردم طی دهه گذشته میزان محصول پنبه تامرز دویست وپنجاه وپنج هزار تن رسید و امیداست باتوجه مقامات محترم اقتصادی کشور نه‌تنهـا تولیدات پنبه در سالهای آینده به‌حد سابق‌برسد ـ بلکه امیدواریم بتوانیم تولیدات پنبه خود را در طول برنامه ششم عمرانی کشور تحت توجهات رهبر عالیقدر ایران و اولیای امور اقتصـادی کشور تا میزان سیصد و حتی چهارصد هزارتن افزایش دهیم ـ بدیهی است رسیدن به چـنین هدفهائی به آسانی امکان‌پذیر نخواهد بود ـ ولی همگی وظیفه داریم در اجرای فرمان‌اعلیحضرت همایون شاهنشاه آریامهر برای رسیدن به‌دروازه های تمدن بزرگ از جان و دل کوشا باشیم و این اتحادیه امیدوار است به سهم خود بتواند قدم های موثری در سالهای آینده برای رسیدن به‌این هدف بردارد .

شهرت بین‌المللی پنبه ایران

بسیار خوشوقتم به عرض حضار محترم‌برسانم که اعضاء اتحادیه صادر کنندگان پنبه ایران در نتیجه ثبات و امنیت که در کشور وجود دارد طی بیست سال گذشته‌توانسته‌اندبا آبروو‌حیثیت کامل و با برخورداری از یک حسن شهرت و اعتماد بین‌المللی پنبه صادراتی ایران رادر بازار های جهانی عرضه وباموفقیت به‌فروش برسانند. بطوری‌که شرکت های صادر کننده پنبه ایران‌در حال حاضر یکی از خوشنام ترین صادر کنندگان پنبه در دنیا بشمار میروند و نام ایران و ایرانی در بازار های بین‌المللی پنبه با حسن استقبال روبرو میباشد .

بعلاوه در حال حاضر کمپانی های‌چندملیتی بزرگ در اکثر کشور های پنبه خیز دنیا تجارت پنبه کشور های مزبور را کلا یا بعضا اداره می نمایند ـ ولی درایران تجارت پنبه از سالیان‌دراز فقط وفقط بدست شرکت‌های ایرانی ، با مارک ایرانی و با شهرت ایرانی در بازار های بین‌المللی عرضه شده است و حتی یک کمپانی چند ملیتی نتوانسته استدربازار ایران رخنه ونفوذ نماید. چنین موفقیتی را مرهون رهبری های داهیانه اعلیحضرت همایون شاهنشاه آریامهر میباشیم.

لازم به تذکر است که اکثر کشور هائی که تجارت پنبه را از بخش خصوصی به بخش‌دولتی منتقل نموده‌اند پس از تحمل خسارات جبران ناپذیر به اشتباه خود پی برده و مجددا سیستم تجارت آزاد و حکومت طبیعی عرضه‌و تقاضا را برسیستم های مصنوعی ترجیح داده‌اند. تجربه‌تلخ انحصار پنبه در سال های بعد از جنگ بین‌المللی دوم بین سال های ۱۳۲۴ تا ۱۳۲۷شمسی در ایران و عواقب سوء آن‌که‌اغلب از آن‌اطلاع دارند و یا تجربه انحصار موقتی پنبه‌درانگلستان در زمان حکومت کارگری لرد اتلی از سال۱۹۴۶ تا ۱۹۴۸ نمونه کوچکی از این موضوع‌میباشدـ در حال حاضر کشور هائی نظیر ایران موفق هستند که بازرگانی و تولید پنبه را از طریق تجارت آزاد و داد و ستد آزاد مبنای سیاست اقتصادی خود قرار داده‌اند.ممالک متحده‌آمریکا نمونه بارز این سیستم اقتصادی میباشند کـه ـبرزیل ـ مکزیک و اکثر کشورهای آمریکای‌لاتین تجارت و تولید آنهاروزبروز رونق بیشتری‌دارد و اکثر کشور های دنیا برای تهیه احتیاجات‌پنبه تولیدات کشاورزی خود رااازاین ممالک‌خریداری و سایر مواد کشاورزی خود مجبورند کسری وتهیه نمایند ـ درحالیکه در بعضی از کشورهای عربی خاورمیانه یا آفریقائی و سایر کشور ها که تولید و تجارت پنبه را به بخش دولتی‌انتقال داده‌اند روز بروز وضع اقتصادی‌و تولیدی پنبه آنها بدتر شده و سیر قهقرائی داشته‌اند .

اعلیحضرت همایون شاهنشاه آریامهر در موقعیت های مختلف تاکید فرموده‌اند که انجام امور بازرگانی ـ صنعتی و اقتصادی که وسیله بخش خصوصی انجام‌پذیر است‌به‌بخش‌خصوصی محول خواهد شد ـ اولیای‌امور اقتصادی‌کشور در اجرای اوامر رهبر عالیقدر کشور ایران‌پیرو همین نظریه و سیستم اقتصادی عمل کرده و خواهند کرد ـ اعضاءاتحادیه صادر کنندگان‌پنبه ایران با الهام از اوامرشاهنشاه آریامهر الـی حال موفق شده‌اند برای پنبه ایران در بورس های بین‌المللی پنبه شهرت شایسته بدست آورند وامیدواریم بتوانیم با جدیت و کوشش هرچه بیشتر در سال های آینده دین‌خود را به میهن عزیز اداء نموده و روز بروز برای ترقـی و تعالی امتعه ایرانی ،نام‌ایران وایرانی در بـازار های بین‌المللی کوشا باشیم .

با آرزوی بسیار برای سلامتی ودوام عمر باعزت جهت اعلیحضرت شاهنشاه آریامهر و علیاحضرت شهبانوی گرامی ایران و والاحضرت همایون ولایتعهد و دودمان جلیل پهلوی بـه عرایض خود خاتمه می دهم و موفقیت حضار محترم را از خداوند بزرگ مسئلت دارم .

در این موقع آقای مانی‌قلم از سازمان‌پنبه و کشت دانه های روغنی مطالبی در زمینه‌پیشرفت تولید و بهبود کیفیت پنبه ایران طی پنجاه سال سلطنت دودمان پهلوی ایراد کرد و آنگاه این مراسم شکوهمند پس از پذیرائی شایان تـوجه مقارن ساعت ۷ بعد از ظهر پایان یافت .

سینماکسری : مندینگو

برنامه سینماها

تماشای فیلمهائی که باعلامت(×) مشخص‌شده برای اشخاص کمتر از ۱۸ سال ممنوع است

★ آقا بچه‌اش نمیشه ـ رنگی ـ لاندوبوزانکا
پولیدور (۸۹۲۷۳۱) ۳۰ر۱۱ـ۳۰ر۱ـ۳۰ر۳ـ۳۰ر۵ـ۳۰ر۷ـ۳۰ر۹
★ آسمانخراش جهنمی ـ رنگی ـ استیومککوئین
ریولی (۷۵۷۷۷۷) ۱۰ـ۱ـ۴ـ۷ـ۱۰
شهرتماشا (۹۲۸۶۸۶) ۱۰ـ۱ـ۴ـ۷ـ۱۰
آتلانتیک (۸۹۷۱۷۱) ۱۰ـ۱ـ۴ـ۷ـ۱۰
★ آلپاگور ـ رنگی ـ ژان‌پل‌بلموندو
امپایر (۸۹۳۹۴۲) ۳۰ر۱۱ـ۳۰ر۱ـ۳۰ر۳ـ۳۰ر۵ـ۳۰ر۷ـ۴۵ر۹
★ (×) اریکا ـ رنگی ـ پیربرایس
ب.ب (۸۲۹۶۴۱) ۱۰ـ۱۲ـ۲ـ۴ـ۶ـ۸ـ۱۰
★ اسپروسوسه ـ رنگی ـ لاندوبوزانکا
ادئون (۳۱۸۱۱۸) ۹ـ۱۱ـ۱ـ۳ـ۵ـ۷ـ۹
★ بیدادگر ـ رنگی ـ استوارت‌ویتمن
رادیوسیتی (۶۴۳۳۲۰) ۱۵ر۱۱ـ۳۰ر۳ـ۳۰ر۵ـ۳۰ر۷ـ۳۰ر۹
★ بی‌گناه ـ مرتضی عقیلی ـ سپیده
آسیا (۶۴۲۹۰۹) ۱۱ـ۱ـ۳ـ۵ـ۷ـ۱۵ر۹
رکس (۳۱۸۲۴۲) ۳۰ر۱۰ـ۳۰ر۲ـ۳۰ر۴ـ۳۰ر۶ـ۳۰ر۸
شهوند (۳۵۴۰۴۰) ۹ـ۱۱ـ۴۵ر۱ـ۴ـ۱۵ر۶ـ۳۰ر۸
نهتون (۷۶۰۱۳۶) ۹ـ۱۱ـ۱ـ۳ـ۵ـ۷ـ۹
لیدو (۵۴۱۲۸۲) ۱۰ـ۱۲ـ۲ـ۴ـ۶ـ۸ـ۱۰
ژاله (۳۰۴۱۲۰) ۳۰ر۱۰ـ۳۰ر۲ـ۳۰ر۴ـ۳۰ر۶ـ۳۰ر۸
توسکا (۵۳۹۵۴۴) ۳۰ر۱۰ـ۳۰ر۲ـ۳۰ر۴ـ۳۰ر۶ـ۳۰ر۸
المپیا (۹۲۶۷۹۷) ۹ـ۱۱ـ۱ـ۳ـ۵ـ۷ـ۹
پاسارگاد (۳۴۲۷۸۲) ۹ـ۱۱ـ۱ـ۳ـ۵ـ۷ـ۹
چرخ‌فلک (۹۵۰۵۵۸) ۱۰ـ۱۲ـ۲ـ۴ـ۶ـ۸
ناتالی (۵۴۴۵۳۴) ۱۰ـ۱۲ـ۲ـ۴ـ۶ـ۸
★ بابا گلی بجمالت ـ ملک‌مطیعی ـ شورانگیز
اروپا (۳۰۳۱۷۰) ۳۰ر۱۰ـ۳۰ر۲ـ۳۰ر۴ـ۳۰ر۶ـ۳۰ر۸
میامی (۷۵۴۳۲۹) ۱۱ـ۱ـ۳ـ۵ـ۷ـ۹
مولن‌روژ (۷۵۲۹۲۹) ۱۱ـ۱ـ۳ـ۵ـ۷ـ۹
الوند (۳۵۶۵۳۸) ۱۰ـ۱۲ـ۲ـ۴ـ۶ـ۸ـ۱۰
کیهان (۵۴۶۳۶۰) ۹ـ۱۱ـ۱ـ۳ـ۵ـ۷ـ۹
مارلیک (۹۶۳۶۱۶) ۱۱ـ۱ـ۳ـ۵ـ۷ـ۹
ارانوس (۵۲۷۹۷۱) ۳۰ر۱۰ـ۳۰ر۲ـ۳۰ر۴ـ۳۰ر۶ـ۳۰ر۸
سیلوانا (۳۶۳۷۷۷) ۱۱ـ۳ـ۵ـ۷ـ۹
آستارا (۲۷۴۰۲۲) ۳۰ر۱۰ـ۳۰ر۲ـ۳۰ر۴ـ۳۰ر۶ـ۳۰ر۸
شرق (۵۳۴۰۲۴) ۳۰ر۱۰ـ۳۰ر۲ـ۳۰ر۴ـ۳۰ر۶ـ۳۰ر۸
شهرام (۸۴۴۵۴۹) ۱۱ـ۳۰ر۲ـ۳۰ر۴ـ۳۰ر۶ـ۴۵ر۸
نیاگارا (۶۶۵۳۰۷) ۱۱ـ۱ـ۳ـ۵ـ۷ـ۹
★ باروت ـ رنگی ـ سینماسکوپ
ستاره (۵۳۹۷۲۱) ۹ـ۱۱ـ۱ـ۳ـ۵ـ۷ـ۹
★ (×) پاداش گناه ـ سینما سکوپ ـ رنگی
پارک (۳۱۹۶۳۷) ۹ـ۱۱ـ۱ـ۳ـ۵ـ۷ـ۹
★ تلخی‌های زندگی ـ ویجنتی‌مالا
حافظ (۳۹۱۰۷۴) ۳۰ر۱۰ـ۳۰ر۲ـ۳۰ر۴ـ۳۰ر۶ـ۳۰ر۸
★ تنها بازی در شهر ـ رنگی ـ الیزابت‌تیلور
بولوار (۶۵۵۲۹۲) ۱۱ـ۱ـ۳ـ۵ـ۱۵ر۷ـ۱۵ر۹
★ تنها رقیب کلی ـ راه سیاه
پردیس (۳۰۴۲۵۹) ۹ـ۱۱ـ۱ـ۳ـ۵ـ۷ـ۹
★ تعقیب در استانبول ـ قدرت یک تیرانداز
البرز (۳۰۴۲۵۸) ۳۰ر۸ـ۳۰ر۱۱ـ۳۰ر۲ـ۳۰ر۵ـ۳۰ر۸
★ (×) پرستار کمرباریک ـ رنگی ـ اورسولاآندرس
دیاموند (۸۲۸۴۰۰) ۱۵ر۱۱ـ۴۵ر۱ـ۳۰ر۳ـ۳۰ر۵ـ۳۰ر۷ـ۳۰ر۹
★ جیبیر عاشق ـ رنگی ـ درمندرا
ایفل (۳۱۱۴۷۷) ۳۰ر۱۰ـ۳۰ر۱۲ـ۳۰ر۲ـ۳۰ر۴ـ۳۰ر۶ـ۳۰ر۸
★ دوستان وحشی من ـ رنگی
سینه‌موند (۶۴۸۳۲۲) ۱۱ـ۳ـ۵ـ۷ـ۹
★ دنیای قشنگ والت‌دیسنی ـ رنگی
گلدن‌سیتی (۶۶۳۲۶۹) ۳۰ر۱۱ـ۳۰ر۱ـ۳۰ر۳ـ۳۰ر۵ـ۳۰ر۷ـ۴۵ر۹
★ روزهای خشم ـ رنگی ـ جولیا نوجما
رویال (۸۲۹۷۸۵) ۱۰ـ۱۲ـ۲ـ۴ـ۶ـ۸ـ۱۰
★ راه اژدها ـ رنگی ـ بروس‌لی
تاج (۳۱۳۸۶۴) ۱۰ـ۱۲ـ۲ـ۴ـ۶ـ۸ـ۱۰
★ سینما پارامونت بعلت تعمیرات تعطیل است
★ سه هیولا ـ سینماسکوپ ـ رنگی
دروازه طلائی (۳۵۲۱۶۰) ۹ـ۱۱ـ۱ـ۳ـ۵ـ۷ـ۹
★ (×) شبگرم، روز تلخ ـ رنگی ـ سینماسکوپ
شهرقشنگ (۶۴۷۷۷۷) ۱۱ـ۱ـ۳ـ۵ـ۱۵ر۷ـ۱۵ر۹
★ شوهرم بخانه‌ات برگرد ـ رنگی ـ میری‌دارک
شهرقصه (۶۲۷۲۹۰) ۱۱ـ۲ـ۴ـ۶ـ۸ـ۱۰
★ شمشیر و کمان ـ رنگی ـ فخرالدین
آنیورسال (۹۲۶۹۵۳) ۱۱ـ۱ـ۳ـ۵ـ۱۵ر۷ـ۳۰ر۹
ایران (۳۱۶۳۵۴) ۳۰ر۱۰ـ۳۰ر۲ـ۳۰ر۴ـ۳۰ر۶ـ۳۰ر۸
سایینا (۳۵۲۴۴۲) ۱۰ـ۱۲ـ۲ـ۴ـ۶ـ۸ـ۱۰
پاسیفیک (۷۵۳۳۱۱) ۳۰ر۱۱ـ۳۰ر۱ـ۳۰ر۳ـ۳۰ر۵ـ۳۰ر۷ـ۳۰ر۹
تیسفون (۹۵۸۸۸۲) ۹ـ ۱۱ ـ۱ ـ۳ ـ۵ ـ۷ ـ۹
رنگین‌کمان (۷۵۶۷۶۰) ۹ـ۱۱ـ۱ـ۳ـ۵ـ۷ـ۹
پرسپولیس (۵۳۸۰۸۳) ۱۰ـ ۱۲ ـ۲ ـ۴ ـ۶ ـ۸
دریا (۳۴۱۷۴۶) ۹ـ۱۱ـ۱ـ۳ـ۵ـ۷ـ۹
کارون (۹۵۵۱۶۵) ۳۰ر۱۰ـ۳۰ر۲ـ۳۰ر۴ـ۳۰ر۶ـ۳۰ر۸
★ طوفانگر ـ رنگی ـ ژان‌پل‌بلموندو
برلیان (۳۹۳۵۳۵) ۹ـ۱۱ـ۱ـ۳ـ۵ـ۷ـ۹
★ گردنکشان ـ رنگی ـ جیمزکان
کاپری (۹۲۸۴۰۱) ۱۱ ۳ـ ۵ـ ۷ـ ۱۵ر۹
★ کلکسیونر ـ رنگی ـ ترنس‌استامپ
کریستال (۳۱۷۶۷۵) ۹ـ۱۱ـ۱ـ۳ـ۵ـ۷ـ۹
تخت‌جمشید (۶۵۲۵۵۰) ۱۱ـ۲ـ۴ـ۶ـ۸ـ۱۰
★ کاراکاس ـ عنترومنتر
آسمان‌آبی (۳۴۱۶۶۸) ۹ـ۱۱ـ۱ـ۳ـ۵ـ۷ـ۹
★ وقتی دزد خوشگل باشه ـ رنگی ـ اورسولاآندرس
سانترال (۹۲۸۶۸۶) ۱۱ـ۱ـ۳ـ۵ـ۷ـ۱۵ر۹
★ وحشی‌های سرزمین گمشده ـ اژدها میرد
فلور (۵۲۸۰۹۶) ۹ـ۱۱ـ۱ـ۳ـ۵ـ۷ـ۹
★ (×) وجود داغ ـ رنگی ـ اورنلاموتی
آریا (۳۱۹۸۸۴) ۹ـ۱۱ـ۱ـ۳ـ۵ـ۷ـ۹
★ مندینگو ـ رنگی ـ جیمزمیسون
کسری (۸۲۶۹۲۹) ۱۰ـ۱۵ر۱۲ـ۳۰ر۲ـ۴۵ر۴ـ۷ـ۱۵ر۹
★ معشوقه گانگستر ـ رنگی ـ سوفیالورن
شهرفرنگ (۶۲۷۶۲۸) ۱۵ر۱۱ـ۱۵ر۱ـ۱۵ر۳ـ۱۵ر۵ـ۳۰ر۷ـ۴۵ـ۱
★ مردی از شانتون ـ ستیز قدرتها
نادر (۳۱۴۴۹۵) ۹ـ۱۱ـ۱ـ۳ـ۵ـ۷ـ۹
★ مترسک ـ رنگی ـ آل‌پاچینو ـ جین‌هاکمن
گلدیس (۶۲۸۷۱۳) ۳۰ر۱ـ۳۰ر۳ـ۳۰ر۵ـ۳۰ر۷ـ۳۰ر۹
★ عشق و قمار و کاراته ـ سینماسکوپ ـ رنگی
پلازا (۶۴۴۲۵۵) ۱۵ر۱۱ـ۱۵ر۳ـ۱۵ر۵ـ۱۵ر۷ـ۱۵ر۹
سهیلا (۳۱۶۴۲۴) ۳۰ر۱۰ـ۳۰ر۲ـ۳۰ر۴ـ۳۰ر۶ـ۳۰ر۸
مراد (۷۵۳۳۸۲) ۹ـ۱۱ـ۱ـ۳ـ۵ـ۷ـ۹
ری (۵۲۲۵۷۸) ۱۰ـ۱۲ـ۲ـ۴ـ۶ـ۸ـ۱۰
★ زیبارویان جنگجو ـ رنگی ـ ردتیلور
متروپل (۳۱۹۴۱۰) ۹ـ۱۱ـ۱ـ۳ـ۵ـ۷ـ۹
★ پسر سندباد ـ رنگی ـ سینماسکوپ
خرم (۹۵۷۱۷۶) ۱۰ـ۳۰ر۱۲ـ۳۰ر۲ـ۳۰ر۴ـ۳۰ر۶ـ۳۰ر۸
★ خاک ـ بهروز وثوقی ـ فرامرز قریبیان
سیلورسیتی (۲۶۱۲۰۵) ۳۰ر۱۰ـ۳۰ر۲ـ۳۰ر۴ـ۳۰ر۶ـ۳۰ر۸
سئانس انگلیسی
گلدیس، ساعت ۳۰ر۹ (مترسک)

کریستال و تخت‌جمشید: کلکسیونر

آگهی درباره مدارس یادبود

جنبش ملی نیکوکاری سازمان شاهنشاهی خدمات اجتماعی از همگی کسانی که در جریان برگزاری جشنهای دوهزار و پانصد ساله شاهنشاهی، در خرید و اهدای مدارس یاد بود شرکت داشته‌اند «دست کم یك مدرسه» تقاضا دارد نام و نشانی دقیق خود را به سازمان شاهنشاهی خدمات اجتماعی، جنبش ملی نیکوکاری، خیابان قوام‌السلطنه روبروی موزه ایران باستان ارسال دارند.

یك خبر مهم سینمائی

برای کسانیکه از ترافیك تهران به‌ستوه‌آمده‌اند بخصوص برای اهالی محترم منطقه‌های ۲...

سینمای مجلل
سیلورسیتی
(قلهك)

از امروز در سینما
گلدیس
ال‌پاچینو
جین‌هاکمن
در فیلم پرارزش
مترسك
برنده جایزه
اول فستیوال کان

«آلپاگور» یك بمب متحرك است!

آغاز هفته چهارم
نمایش در سینما
امپایر

موثر ترین و عمیق ترین فیلم بهروز وثوقی

ازامشب
فقط در سینما
سیلورسیتی
(قلهك)
فقط بمدت ۵ روز (از پنجم تا دهم آبانماه)

سینما سیلورسیتی بزودی اطلاعیه مهمی در مورد برنامه های آتی خود انتشار خواهد داد. منتظر این اطلاعیه مهم سینمائی باشید.

کلیاتی درباره سوزن پزشکی
(طب سوزنی)
تألیف
دکتر رضوان اوحدی
دکتر حسن مهاجری
شماره ۱۵۴۰
مراکز فروش
فروشگاه شماره ۱ خیابان شاه‌رضا روبروی دانشگاه
فروشگاه شماره ۲ خیابان شاه‌رضا ایستگاه لاله‌زار
فروشگاه شماره ۳ امیرآباد شمالی خیابان شانزدهم مؤسسه انتشارات
ناشر: مؤسسه انتشارات و چاپ دانشگاه تهران

پرقدرت ترین فیلم پلیسی جهان که صحنه های هیجان‌انگیزش را تاکنون در هیچ فیلم دیگری ندیده‌اید.

آغاز هفته ششم
نمایش در سینما
رادیوسیتی

با دیدن یك پرستار کمر باریك سکسی «اورسولا ـ آندرس» حتی اشخاص سالم هم هوس می کنند مریض شوند!!

آغاز هفته دوم
نمایش در سینما
دیاموند

تماشای این فیلم برای اشخاص کمتر از ۱۸ سال ممنوع است

هر وقت یك فیلم «لاندو ـ بوزانکا» روی اکران میاید هزاران هزار علاقمند اوبرای دیدن کار های بانمك وحرف های با مزه‌اش به‌سینما هجوم می آورند.
حالا موقعی است که آخرین و جدید ترین شاهکار کمدی او را ببینید و از شیرین‌کاریهایش لذت بیشتری ببرید.

آغاز هفته ششم
نمایش در سینما
پولیدور

آغاز هفته دوم نمایش
فقط در سینما
شهرقشنگ
فیلمی برای همه

تماشای این فیلم برای اشخاص کمتر از ۱۸ سال ممنوع است

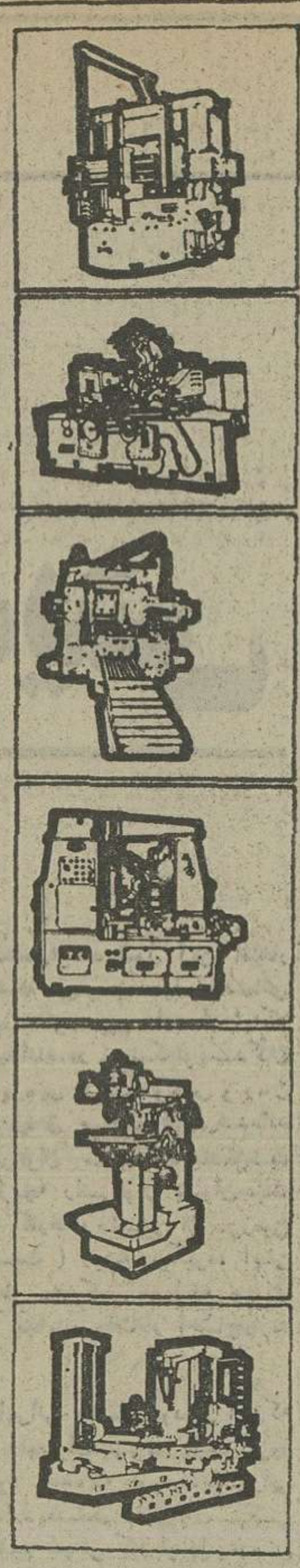

ماشین اکسپورت ایمپورت

قطعات ماشین برک فلز
ـ ماشین خراطی با قطر از ۴۰۰ تا ۸۰۰ میلی متر و با طول از ۷۵۰ تا ۵۰۰۰ میلی متر
ـ دستگاه های خراطی اتوماتیک با مرغک ـ ۱۶ ـ ۲۵ ـ ۴۲ ـ ۶۰ میلی متر
ـ دستگاه های خراطی کنگره‌ای ـ ۴۲ ـ ۴۰ ـ ۶۳ ـ ۸۰ میلی متر
ـ ماشین های سوراخ کننده عمودی با حداکثر عمل قطر ۱۲۰۰ ـ ۱۶۵۰ ـ ۲۲۰۰ ـ ۲۷۰۰ ـ ۳۲۰۰ ـ ۴۲۰۰ میلی متری
ـ ماشین های سوراخ کننده افقی با قطر ۸۵ ـ ۱۰۰ ـ ۱۲۰ و ۱۵۰ میلی متر
ـ ماشین های فرز ۶۳۰ ـ ۱۰۰۰ ـ ۱۶۰۰ میلی متر
ـ ماشین های فرز
ـ ماشین های تراش
ـ ماشین های قالب سازی
ـ ماشین های مته (سوراخ کن)
ـ ماشین های تیز کن (سنگ‌زنی)
ـ ماشین های سطح تراش
ـ ماشین های تیزکن (سنگ‌زنی) بدون مرکز
ـ ماشین های تیز کن (سنگ‌زنی) برای ابزار و آلات تراش
ـ ماشین های حفر کارگاهی
ـ ماشین های قالب گیری ـ ۲۲۵ ـ ۴۰۰ ـ ۸۰۰ میلی متر
ـ اره فلز بر
ـ ماشین های دنده
ـ ترمز هیدرولیک
ـ ماشین های فشار (خم کرهی)
ـ ماشین های خم کننده صفحات آهنی
ـ قیچی های فلز بری فولاد ساختمانی
ـ انواع قیچی برای برش سطحی و عمودی
ـ ماشین های برش گلوتین (قیچی شکل)
ـ پتک های آهنگری
ـ آسیاب های دو سره
ـ ماشین ها برای کار های چوبی
ـ ماشین آلات برای صنعت نساجی
ـ وسائل سنجش (ابزار حجم ـ طول ـ فشار)

شرکت ماشین اکسپورت ایمپورت
تنها وارد کننده ماشین و ابزار صنعتی در رومانی

MASINEXPORTIMPORT

Specialized Foreign Trade Company
BUCHAREST-ROMANIA
7,Matei Millo str.
Cables: MEXIM Bucharest
Telex: 11206-11216
Telephone: 137596-332720

ازامشب در گروه سینماهای
پلازا ـ سهیلا ـ مراد ـ ری
یك اثر شگفت‌انگیز وپرحادثه از قهرمانان بی‌باك کاراته

تاکنون مردان جنگجوی بسیاری پرده سینما راعرصه تاخت وتازخود قرارداده بودند... ولی اینك نوبت زیبا رویان جنگجو است که با شجاعت و قهرمانیها و طنازی خود دور را ازدست مردان بگیرند

ازامشب
فقط در سینما
متروپل
چهارراه لاله‌زار نو ـ تلفن ۳۱۹۴۱۰

زیبارویان جنگجو

سینما حافظ : تلخی‌های زندگی

درمیان آثار پرارزش سینمائی این فیلم چون‌جواهری یکتا ونفیس میدرخشدو قصه‌ی‌زیباولطیف‌وبیسابقه‌اش تا اعماق قلب ها نفوذ می‌کند.

آغازهفته سوم نمایش در
سینماسینه‌موند

هالیوود جهت‌بزرگداشت و تجلیل ازخدمات سینمائی شاهکار ساز عالم‌سینما «ویلیام‌وایلر» کپی نووکامل فیلم «کلکسیونر» رادرتهران همزمان باپاریس ونیویورك بمعرض نمایش میگذارد.

از امروز در سینماهای
کریستال ـ تخت جمشید.

the collector

سینما کریستال ـ لاله‌زارنو ـ تلفن ۳۱۷۶۷۵ باپارکینك وسیع جنب سینما

سینماهمای
که بخاطر تجدید دکوراسیون وتغییرات واصلاحات کلی‌مدتی تعطیل بود اینك‌آماده تجدیدفعالیت شده‌و‌یك
ازفرداصبح
اثر شورانگیزوپرغوغای سینمای هندرا برای علاقمندان نشان خواهند داد.

زخمی گرفتار

سقوط بی‌سابقه ارزش پوند

دوشنبه- لیره‌انگلیس «روز سیاه» دیگری را که در تاریخ نوسانات ارزش آن بیسابقه بود پشت‌سر گذاشت.

در معاملات ارزی بسیار آشفته و سرسام‌آوری‌که لجام‌گسیختگی آن به آسانی بانک مرکزی‌بریتانیا را خلع سلاح کرد و چاره‌جویی نومیدانه آن را عقیم گذاشت، ارزش تبدیل لیره انگلیس (پوند استرلینگ) بیش از ۷ سنت سقوط کرد و در آخرین دقایق فعالیت بازار پول لندن به ۱٫۵۷۴۰ دلار رسید.

دخالتی که بأشتابزدگی از طرف بانک مرکزی انگلستان صورت گرفت بصورت خرید مقادیر قابل توجهی از عرضه‌های آزاد پوند استرلینگ به قیمت ۱٫۶۲۱۰ دلار بود.

در مجلس عوام انگلستان دنیس‌هیلی وزیر خزانه‌داری در برابر نمایندگان فراکسیون کارگری که بشدت از گزارش‌روز یکشنبه‌هفته‌نامه سندی تایمز لندن به خشم آمده بودند وآن را دلیل اصلی سقوط بی‌سابقه ارزش پوند میدانستند، کوشید تا وضع آشفته‌ای را کمدر بازار پول بوجود آمده بود، لااقل اندکی سروسامان دهد. وزیر خزانه‌داری انگلستان تاکید کرد که علیرغم گزارش سندی تایمز دایر براینکه صندوق بین‌المللی پول و ایالات متحده امریکا توافق کرده‌اند که قبل از دادن هر کمکی به اقتصاد پریشانحال انگلیسی اجازه دهند تا مظنه پوند استرلینگ سقوط خود را تا سطح ۱٫۵۰ دلارادامه دهد، میان دولت کارگری و صندوق بین‌المللی پول ویاخزانه‌داری آمریکا هیچ نوع قرار وترتیبات سری بوجود نیامده است که ادامه تنزل ارزش پوند را قابل اغماض کند.

یکی از نمایندگان فراکسیون کارگری مجلس عوام حتی‌نویسنده مقاله سندی تایمز را متهم کرد که خالی از روح وطن‌پرستی است. اما تمام کوششی که از طرف رهبران و سخنگویان دولت‌برای متقاعد کردن صاحبان ذخایر پوندبی‌اساس بودن‌گزارش سندی‌تایمز صورت گرفت عملا تا آخرین ساعات دیروز بی‌نتیجه ماند و بهبودی دروضع متزلزل پوند استرلینگ بوجود نیاورد.

در واشنگتن ویلیام سایمون وزیر خزانه‌داری آمریکا نیز بسهم خود در تلاش‌های یاس‌آمیزی که برای کمک به بهبود وضع پوند استرلینگ صورت میگرفت شرکت کرد.

سایمون صریحا گفت که علیرغم گزارش سندی تایمز وشایعات بسیار رایجی که این گزارش در محافل پولی و بانکی دنیای‌باختری بوجود آورده، آمریکا و صندوق بین‌المللی پول توافق نکرده‌اند که ادامه تنزل ارزش لیره تا رسیدن نرخ برابری آن به سطح ۱٫۵ دلار، شرط اعطای ۳٫۹ میلیارد دلار اعتباری باشد که از طرف صندوق برای کمک به بهبود وضع خراب ذخایر ارزی انگلستان ومخصوصا بازرگانی صادراتی آن وعده داده شده است.

در لندن سیاستمداران احزاب اقلیت محافظه کار ولیبرال در جواب تکذیب‌های مکرر رهبران دولت کارگری گفته‌اند که حتی اگر چنان گزارشی در سندی تایمز به چاپ نمیرسید، عامل روانی مهم دیگری نظیر اظهار نظر اخیر «میلیتون فریدمان» اقتصاددان برجسته آمریکایی وبرنده جایزه نوبل علوم اقتصادی سال جاری برای‌بوجود آوردن روز سیاه «دوشنبه» در بازارهای پول لندن و پاریس و فرانکفورت وزوریخ ونیویورک کافی بوده است. فریدمان چند روز قبل در نکوهش سماجتی که بریتانیا برای حفظ یک بودجه سنگین دفاعی بخرج میدهد اظهار نظر کرده بود که این کشور به آستانه ورشکستگی رسیده است. ابهام جدیدی که وقایع پولی روز دوشنبه در دورنمای وضع پوند استرلینگ بوجود آورده چنان است که هیچکس لااقل تا قبل از سپری شدن مرحله دشوارکنونی، جوابی برای آن نخواهد داشت. تنها کوششی که ظاهرا تا امروز برای یافتن چنین جوابی صورت گرفته سخنان دیروز جمزکالاهان نخست وزیر انگلستان است که از آمریکا و آلمان غربی‌تقاضا کرده است تا کفایت ذخایر ارزی کشورش را برای سالهای آینده‌تضمین کند.

کالاهان توضیح داد که آلمان غربی باقتصاد سالم ونیرومند خود دارای ۴۰ میلیارد دلار ذخیره دلاری است در حالیکه ذخایر مشابه انگلستان تنها میلیارد دلار است.

یک میلیون نفراز چهارمین نمایشگاه بین المللی تهران بازدید کردند

★ لهستان در طول برگزاری نمایشگاه۳قرارداد به‌ارزش ۳٫۶ میلیون دلار برای‌فروش کالا های صادراتی خود امضاء کرد.

بیش از یک میلیون نفر از چهارمین نمایشگاه بین‌المللی تهران تا آخر وقت دیشب بازدید کردند.

امروزاعلام‌شد : تنهادیروز ۲۸۰ هزارنفر از طبقات‌مختلف مردم از این نمایشگاه بازدید نمودند. چهارمین نمایشگاه بین‌المللی تهران عرضه کننده فرآورده‌ها و محصولات کشاورزی و صنعتی وخدمات بازرگانی پانصد واحد تولیدی ایرانی ، پانصد شرکت و سازمان صنعتی بین‌المللی که هریک مستقلا اقدام به تشکیل غرفه و عرضه کالا نموده‌اند، و همچنین دو هزار واحد تولیدی از چهل وچهارکشور است که برای تماشای عموم به نمایش گذاشته شده است.

امضاءقرارداد

امروز گفته شد : از اولین روز برگزاری این نمایشگاه تاکنون ، لهستان با بازرگانان و صاحبان صنایع ایران سه قرارداد بزرگ تجاری منعقد ساخته است .

قرارداد اول که مربوط به فروش ماشین ابزار و ابزار آلات وماشین‌آلات جوشکاری است بالغ بر ۱٫۴ میلیون‌دلار می‌باشد.

قرارداد دوم مربوط استبه فروش ۳۰ هزار دوچرخه ساخت لهستان به ارزش یک میلیون دلار و همچنین‌سومین قرارداد امضاء شده در غرفه جمهوری‌لهستان مربوط است بفروش سیم و کابل‌های گوناگون برای‌مصارف صنعتی و شهری به‌ارزش۱٫۲ میلیون دلار .

معاون وزارت راه‌ومدیرعامل سازمان بنادروکشتیرانی:

بیش از ۸٫۳۸۰ میلیون تن کالا در بنادر تخلیه وبارگیری شد

پرویز صفاری معاون‌وزارت راه وترابری و مدیر عامل سازمان بنادر و کشتیرانی اعلام کرد : میزان تخلیه و بارگیری در بنادر در هفت ماه اول سال جاری یک میلیون و ششصد و بیست هزار تن نسبت به مدت مشابه سال گذشته افزایش داشته است .

وی ضمن تشریح تلاشهای شبانه‌روزی و مستمر کارکنان در سال‌جاری‌گفت: باوجودی که در حال حاضر ظرفیت رسمی بنادر سالانه از مرز چهار میلیون تن تجاوز نمی کند، اما موفق شده‌ایم میزان تخلیه و بارگیری را درطول هفت ماهه سال جاری به‌هشت میلیون وسیصد وهشتادهزار تن برسانیم که این رقم‌نسبت به ماههای مشابه سال قبل یک میلیون وششصد وبیست هزار تن افزایش داشته‌است، خود در تاریخ فعالیت‌های بازرگانی بنادر کشور رقم بیسابقه‌ای‌بوده است.

همچنین تعداد کشتیهای منتظر نوبت نیز که در پایان ۶ماهه اول سال گذشته ۳۷۳ فروند بوده که در این مدت به ۷۵ فروند کاهش داده‌شده است. وی‌خاطرنشان ساخت: درنتیجه همین پیشرفتها ، کنفرانسهای خطوط کشتیرانی میزان سورشارژها را بمقدار قابل ملاحظه‌ای تقلیل داده‌اند و این میزان مرتبا در حال تجدیدنظر و روبه‌کاهش‌است وامیدمیرود بزودی‌سورشارژ دربنادر ایران بکلی لغوشود.

اقتصاد جهان

وضع اقتصادی و موازنه پرداخت ها

درسال مالی ۳۶ـ۱۹۷۵ که در ژوئن گذشته پایان یافت وضع اقتصادی پاکستان تا حدودی‌بهتر شده لکن مساله اساسی موازنه پرداخت هاتغییری نکرد .افزایش تولید کشاورزی وافزایش سرمایه‌گذاری بخش‌دولتی میزان رشد اقتصادی رابه ۵٫۶ درصد رسانده که‌دوبرابر رقم سال قبل است.از طرف دیگرمیزان تورم که درسال گذشته ۲۵٫۵ درصد بالارفته بود بطور قابل ملاحظه‌یی کاهش یافت .

بااین‌حال صادرات پاکستان،فقط نصف‌هزینه واردات را تامین کرد‌و این کسری همراه باپرداخت بهره وامهای خارجی سبب‌شدند‌که حسابجاری موازنه پرداخت های این‌کشور ۱٫۲ میلیارد دلار ، کسری نشان دهد. گرچه این کسری بوسیله‌کمک های خارجی جبران گردید انتظار نمیرود که‌درسال جاری نیز وضع موازنه پرداخت های این کشور بهتر شود.

موازنه بازرگانی

پروکسل ـ آسوشیتدپرس ـ طبق گزارش دفتر آمار بازار مشترک اروپا کسری موازنه بازرگانی۹ کشور عضو این‌جامعه اقتصادی درپایان نیمه اول سال جاری «۱۹۷۶» جمعا به ۹٫۴ میلیارد دلاربالغ شده است. درگزارش مذکوربه‌افزایش واردات کشور های عضو براثر توسعه رونق‌اقتصادی در اروپای غربی وکاهش تقاضای کشور های صادر کننده نفت برای کالاهای اروپائی بعنوان‌عامل اصلی کسر بازرگانی بازار مشترک اشاره شده‌است.

در دوره‌مورد بررسی واردات بازار مشترک‌از خاورمیانه وافریقا ۴۲٫۴ درصد افزایش یافته در حالیکه صادرات‌آن به‌کشورهای خاورمیانه وافریقا ۱۷ درصد پیشتر شده‌است حدنیمه اول‌سال ،کسری بازرگانی بازار مشترک با امریکا وژاپن نیزافزایش یافته بطوری‌که دراین‌مدت صادرات امریکا به‌بازار مشترک ۱۳٫۳ درصد و صادرات ژاپن به‌بازارمشترک ۱۷٫۴ درصد پیشتر شده‌است.

روابط بازرگانی با مصر

بروکسل ـ آسوشیتدپرس ـ بازار مشترک اروپا و مصر درمورد یک‌قرارداد بازرگانی پنجساله به توافق رسیدند. این موافقتنامه کمپیش‌نویس آن بوسیله وزیر بازرگانی مصر و دلیس کمیسیون اجرائی بازار مشترک پاراف شده، شامل ۱۲۰میلیون واحد محاسبه «۱۸۷۵ میلیون دلار» کمک مالی وفنی به مصر است وبموجب آن کمیسیلاتی برای مصر ازلحاظ عرضه تولیدات آن درکشورهای بازارمشترک فراهم خواهدشد ازجمله به‌محصولات کشاورزی و تولیدات صنعتی مصر امتیازاتی‌ازنظر تعرفه‌های تجاری تعلق خواهد گرفت . این موافقتنامه قرار است در پایان ماه آینده رسما درقاهره امضاء شود.

سال گذشته صادرات مصر به‌بازار مشترک فقط به ۳۳ میلیون دلار بالغ گردید درحالی که واردات آن‌ازکشورهای بازار مشترک به‌۱٫۴میلیارد دلار رسید.

کمکهای عمرانی

وزیر دارائی پاکستان در اجلاس اخیر بانک جهانی و صندوق‌بین‌المللی پول در واشنگتن‌اظهار کرد که کمک های‌عمرانی وتسهیلات اروپا به ممالک‌جهان سوم‌از ۱٫۵ میلیارد دلار درسال ۱۹۷۳ به ۸٫۶ میلیارد دلار درسال ۱۹۷۴ افزایش یافت و در سال ۱۹۷۵ به۹٫۹ میلیارد دلار بالغ گردید. وی اضافه کرد‌که درسال ۱۹۷۵ میزانی که ازکمک‌های عمرانی اروپا عملا مصرف گردید به ۵٫۶ میلیارد دلار رسید.

باحضوروزیر نیرو ومدیرعامل شرکت تولیدوتوزیع نیروی برق ایران «توانیر»

کارکنان پست برق ۲۰۳ هزار ولتی خرم آباد لرستان ۵۰ سال شاهنشاهی پهلوی را جشن گرفتند

صنعت برق در ایران یکی از پدیده هائی است که دردوران شاهنشاهی پهلوی پایه گذاری صحیح و مستحکم شد . از زمانی که به امر رضا شاه‌کبیر بنیانگذار ایران نو کمیسیونی مامور رسیدگی بمنیازمندیهای برق و تهیه برنامه صحیح‌برای تامین برق تهران‌شد ، تاامروز که صنعت‌برق‌بصورت گسترده ووسیعی در سراسر کشور نیازمندیهای بخش‌های‌مختلفرا تامین مینمایدزمان زیادطولانی نمیگذرد .

در دوران سلطنت رضاشاه کبیر میزان‌تولید برق‌درسراسر کشور فقط حدود یکمیلیون کیلووات بود . اما در سال گذشته یعنی او اخر سال۲۵۳۴ شاهنشاهی میزان تولید برق‌در ایران به۱۵هزارو ۷۰۰میلیون کیلووات در ساعت رسیدیعنی در این فاصله‌ی زمانی تولیدبرق در کشور ۱۵۷۰۰ برابر شد..

این مطالب قسمتی ازبیانات آقای ایرج وحیدی وزیر نیرو بود که در سالروز گشایش ایستگاه اصلی فشار قوی‌برق سراسری کشور در خرم‌آباد لرستان بمناسبت آئین ملی بزرگداشت نیم قرن شاهنشاهی پهلوی که از طرف کارکنان شرکت سهامی تولید و توزیع نیروی برق ایران (توانیر) و کارمندان پست‌فشار قوی ۲۰۳ هزار ولتی برق‌خرم آباد‌لرستان‌ترتیب‌یافته بود‌ایراد کرد .

استقبال از وزیر نیرو

آقای وحیدی وزیر نیروبه منظور شرکت در آئین ملی بزرگداشت نیم قرن شاهنشاهی پهلوی در سالروز گشایش ایستگاه اصلی فشار قوی برق سراسری کشورواردخرم‌آباد لرستان شد و از طرف آقایان مجید رحمانی مدیر عامل‌شرکت سهامی تولید و توزیع نیروی برق ایران (توانیر) مهندس سیف، مهندس مانیان ، مهندس عطائی ، مهندس ناهید مقامات بهرمبرداری و آقای ادیب‌مدیر کل روابط عمومی وزارت‌نیرو وجمعی از مقامات و شخصیت های استان‌لرستان مورداستقبال قرار گرفت .

وزیر نیرو و همراهان‌آنگاه برای شرکت‌در آئین ملی‌بزرگ داشت‌پنجاه‌سال سلطنت‌دودمان پهلوی که از طرف کارکنان شرکت‌سهامی «توانیر»وکارگران پست اصلی فشار قوی ۲۳۰ هزارولتی برق سراسری‌کشور که در فاصله‌ده کیلومتری‌شمال خرم‌آباد است رهسپارآن‌محل شدند و در مراسم شکوهمندی که‌بمناسبت‌بزرگداشت پنجاه‌سال شاهنشاهی‌پهلوی شرکت‌کردند. این آئین پرشکوه‌ومراسم پررونق در سالروز گشایش پست فشار قوی ۲۳۰ هزار ولتی‌برق سراسری‌کشور‌بدست مبارک شاهنشاه‌آریامهر ازطرف کارگران و کارکنان ایستگاه اصلی فشار قوی برق کشور در خرم آباد‌لرستان ترتیب‌یافته بود وبه‌همین مناسبت فضای محوطه وسیع جشن راموج احساسات میهن پرستی وشاه دوستی کارگران و کارکنان «توانیر» وپست‌فشار قوی‌برق در خرم‌آباد لرستان اشباع‌شده بود سراسر محوطه جشن چراغانی و آذین بندی بود و گروه کثیری از مهمانان و مدعوین و اهالی خرم‌آباد در آنجا گردآمد میبودندو عده‌ای از شخصیت های‌محلی‌و مقامات استان و مدیران کل‌وروسای ادارای‌درمحل حضورداشتند.

پس از ورود وزیر نیرو و همراهان به محل برگزاری‌جشن ابتدا آقای شجاع پور نماینده کارمندان و سپس‌آقای کریمی نماینده کارگران شرکت تولید و توزیع نیروی برق ایران (توانیر) ضمن‌خوش آمدگوئی سخنانی بیان داشتند .

شرح تحولات نیم قرن گذشته

آنگاه آقای مجید رحمانی مدیر عامل شرکت‌سهامی تولید وتوزیع نیروی‌برق ایران «توانیر» پس از خیر مقدم طی سخنان پرشوری‌یادآور پیشرفت های‌همه‌جانبه‌کشور تحت‌رهبری های شهریار عالیقدر ایران‌شد و ضمن بر شمردن نارسائیهای دیروز مملکت ، تحولات و دگرگونیهای حاصله در نیم‌قرن اخیر را شرح داد و افزود :

امیدوار است کارگران و کارکنان شرکت توانیرتوانسته باشند در راه تحقق آرمان‌های ملی ووظائف میهنی و اجرای اصول انقلاب اصیل وسازنده شاه و مردم بسهم خودایفای وظیفه کرده باشند .

پس از سخنان مدیر عامل شرکت توانیر ، آقای دکتر فرحبخشیان استاندار لرستان پشت میکروفون قرار گرفتو طی بیاناتی اظهار داشت :

اظهارات استاندار لرستان

خوشحالم‌باردیگر این‌امکان حاصل شد که در آئین ملی بزرگداشت نیم قرن‌شاهنشاهی پهلوی شرکت نمودم‌و اندیشه های والاو ابتکارات خلاقه شهریار عالیقدرایران شاهنشاه آریامهر را که‌همواره درجهت پیشرفت‌وآسایش و رفاه‌عمومی مردم استان لرستان توجهات خاصی‌مبذول فرموده‌اند،ستایش کنم .

خوشبختانه امور جاری‌استان لرستان باتلاش دستجمعی و نیروی تقویت‌یافته از مشارکت مردم استان ، در اجرای هدف های‌مقدس‌ملی‌و حصول‌آرمان های والای انقلاب شاه و مردم بنحو مطلوب و مورد نظر و رضامندی خاطر خطیر ملوکانه اداره میشود . همه یکدل و یکجهت میکوشند تا وظیفه ملی خود را انجام‌دهند و سهم خویش را در اجرای اصول انقلاب ایران‌و متناسب با عصر شکوهای رستاخیز ادا نمایند .

در این تلاش و کوشش همگانی ، کارکنان برق منطقه‌ای غرب و برق ناحیه‌ای استان سهمی شایسته دارندو کوشش آنها از حد وظیفه گذشته وبسرحدفداکاری‌رسیده است ..

سخنان دکتر فرحبخشیان استاندار لرستان در میان کف زدن هاوموج احساسات‌میهن پرستانه حاضران پایان یافت‌و آنگاه آقای وحیدی وزیر نیرو سخنان مبسوطی باین شرح ایراد کرد :

سخنان وزیر نیرو

بسیار خوشحالم که امروز توفیق پیدا کردم تا درمراسم باشکوه بزرگداشت پنجاه سال شاهنشاهی پهلوی که شرکت توانیر در سالروز افتتاح پست فشار قوی برق سراسری کشور که در سال ۲۵۲۹ شاهنشاهی بدست مبارک شاهنشاه آریامهر درخرم‌آباد لرستان صورت گرفت ترتیب داده است، شرکت نمایم.

آنچه امروز بعنوان صنعت برق در ایران مسئولیت اداره‌آنرا در وزارت نیرو بعهده داریمیکی از پدیده‌هائی است که در طول نیم قرن شاهنشاهی پهلوی‌بطور صحیح دراین کشور بنیانگذاری مستحکم شده است.

از زمانیکه به‌امر اعلیحضرت رضاشاه کبیر کمیسیونی مامور رسیدگی به نیازمندیهای برق و تهیه برنامه تامین برق‌تهران شدتا امروز که این صنعت بصورت گسترده‌ای در سراسر کشور نیازمندیهای بخشهای مختلف دولتی و خصوصی را تامین مینماید .چندان مدت طولانی نمیگذرد. ۱۵۷۰۰ برابر شده در زمان شاهنشاهی رضا شاه کبیر تولید برق در ایران فقط یک میلیون کیلووات بود اما درسال گذشته یعنی پایان سال ۲۵۳۴ شاهنشاهی میزان تولید نیروی برق ایران به ۱۵ هزار وهفتصد میلیون کیلووات درساعت رسید. یعنی تولید برق در ایران طی‌این فاصله‌ی زمانی کوتاه، ۱۵۷۰۰ برابر شد. وزیر نیرو در دنباله سخنان خود افزود:

این شروع کار است زیرا با برنامه‌هائیکه تنظیم شده و باتوجه دوران شکوفائی و رشد سریع اقتصادی کشور که نمونه‌های آنرا در همین استان لرستان به خوبی احساس میکنیم و بچشم می‌بینیم، نیازمندیهای کشور به نیروی برق که یک صنعت‌مادر» محسوب میگردد روزبروز بیشتر میشود.

پنج‌دوره مشخص برق‌ایران

اگر تاریخ برق در ایران را مرور کنیم میتوانیم پنج دوره‌ی مشخص برای آن در نظربگیریم.

اولین دوره،قبل‌از آغازسلطنت رضاشاه کبیر که اصولا صنعت برق در ایران وجود نداشت و نیروی برق در حدیکی دودستگاه موتور مولد برق‌درحد روشنائی ناقص تهران بود. دوره دوم اقداماتی که در طول سلطنت‌رضا شاه کبیر انجام شد تا آنجا که در سال ۲۵۰۰ شاهنشاهی‌میزان تولید برق در ایران‌از یک‌میلیون کیلووات ساعت در سال به چهل میلیون کیلووات ساعت در سال رسید.

سومین دوره در طول‌سلطنت پرافتخار شاهنشاه آریامهر تاقبل از انقلاب اصیل شاه ومردم است که اقدامات وسیعی برای‌گسترش تولید برق انجام شد ولی صنعت برق بصورت نیروئی در حد تامین روشنائی‌مورد استفاده‌قرار گرفت. دراین دوره نیروگاههائی برای تامین برق شهرها و در محدوده شهرستانهای بزرگ تاسیس گردید .چهارمین دورهمید از انقلاب سازنده ایران بود که میتوان گفت در حقیقت صنعت‌برق ایران دراین‌دوره نیرویی‌مستحکم واساسی شد و بصورت یک صنعت مادر» که صنایع فولاد ، نفت، پتروشیمی و دیگرصنایع مادر را تغذیه میکند مرآمد.

وزیر نیرو در اینجا بپست فشار قوی برق سراسری کشور درخرم‌آباد لرستان اشاره کرد و افزود: افتتاح این ایستگاه‌اصلی برق سراسری کشور بدست‌مبارک شاهنشاه آریامهر که اهمیت آن برهمه‌ی ما روشن است یکی از نمونه‌های گسترش صنعت برق ایران در این مرحله است.

اگر قبل از آغاز شاهنشاهی پهلوی نیروی برق برای‌روشنائی هم در اختیار نداشتیم امروز صنعت برق را در اختیار داریم‌که در امر تولید آن توسط نیروگاه های اتمی، اکنون مشغول‌فعالیت هائی هستیم. بنابراین اهمیت پست فشار قوی وپستهای دیگر خطوط انتقال نیروی برق چهار صد هزار ولتی آغاز بکارخواهدکرد. این‌خطوط حامل حداکثر ولتاژی‌خواهد بود که در حال حاضر مورد استفاده در کشورهای پیشرفته صنعتی اروپا میباشد.

سخنان وزیر نیرو در موج احساسات میهن‌پرستانه انبوه جمعیت حاضران‌و شرکت‌کنندگان دراین جشن شکوهمند پایان یافت و پس از پذیرائی ازمهمانان ومدعوین و حاضران ، وزیر نیرو و همراهان فیلم پیشرفتهای صنعت برق ایران و موزه مردم‌شناسی شاهپور را تماشا کردند ...

معیارهاتغییر پیدا کرده است

اما خوشبختانه اکنون‌مقیاسها ومعیارها تغییر یافته است. اگردر سابق صحبت‌از نیروگاههای‌پنجاه هزار کیلووائی بود، هم‌اکنون نیروگاههایی درحدچهار صدهزار کیلووائی ومنابع جدید انرژی‌و نیروگاههای اتمی که قدرت تولید نیروی هریک از آنها یک‌میلیون ودویست هزار کیلووات است‌در میان است و چنین نیروگاههائی در دست ساختمان داریم ..

وزیر نیرو در پایان اضافه کرد که با شروع بهره‌برداری‌از سد رضا شاه کبیر، خطوط‌انتقال نیروی برق چهار صد هزار ولتی آغاز بکارخواهدکرد. این‌خطوط حامل حداکثر ولتاژی‌خواهد بود که در حال حاضر مورد استفاده در کشورهای پیشرفته صنعتی اروپا میباشد.

بالاخره پنجمین دوره که امید های آینده ما را برای توسعه هرچه بیشتر صنعت برق ایران دربرمیگیرد. در این مرحله باتمام تلاشهائی که معمول شده است تاکمبودهای آینده برق در ایران پیش نیاید،نتوانسته‌ایم جوابگوی رشد سریع اقتصادی وشکوفائی صنعتی کشور باشیم.

★ آقای دکتر ایرج وحیدی‌وزیر نیرو در مراسم بزرگداشت پنجاه سال شاهنشاهی پهلوی که توسط کارکنان پست برق ۲۰۳ هزار ولتی خرم‌آباد لرستان برپا شد حضوریافت ونطق مبسوطی ایراد کرد.

★ آقای مجید رحمانی مدیرعامل شرکت تولید برق ایران (توانیر) هنگام سخنرانی.

شرایط عمومی مربوط به آگهی مناقصه نظافت ساختمان‌های شرکت‌سهامی درمان و بهداشت راه‌آهن
چهارماهه اخر سال ۲۵۳۵

۱ـ پیشنهاددهنده بایستی مشمول ممنوعیت قانون مصوب ۱۳۳۷٫۱۰٫۲۶ نباشد

۲ـ مناقصه حضوری انجام‌نخواهدشد .

۳ـ به‌پیشنهاداتیکه فاقد سپرده، مخدوش ، مشروط‌ومبهم باشد ویادیرتر ازموعد مقرر میرسد ترتیب اثر داده‌نخواهد شد .

۴ـ شرکت سهامی درمان‌وبهداشت‌در ردیاقبول یك یاکلیه‌پیشنهادات‌بدون ذکر دلیل آزاد است .

۵ـ پیشنهاددهندگان بایستی یك‌نسخه فتوکپی از اساسنامه شرکت را بانضمام یك نسخه از روزنامه‌رسمی کشور که رسمیت شرکت در آن درج گردیده بضمیمه تقاضای مناقصه خود تسلیم نمایند .

۶ـ پیشنهاددهندگان برای‌شرکت درمناقصه بایستی مبلغ ۱۰٪ ده‌درصد مبلغ پیشنهادی را اوراق قرضه ملی یاوجه نقد بحساب شماره ۵۰۰۰۴ بانك رفاه کارگران شعبه راه‌آهن یاضمانت نامه بانکی بسود شرکت سهامی درمان و بهداشت پرداخت و رسید آنراهمراه یابرگ شرائط کاروشرائط عمومی‌مناقصه درپاکت ممهور شده و (الف)قرارداد همراه پاکت(ب) که منحصرامحتوی بهاء پیشنهادی می‌باشد ومی‌باید برای هر ساختمان بطورجداگانه مرقوم و هزینه به‌تفکیك وبریال هرماه برآورد گردد وبدفتر اداره خدمات اداری‌شرکت‌تسلیم نموده و رسید دریافت نمایند .

۷ـ برنده از نظر کمیسیون مناقصه کسی خواهد بودکه‌جمع مبلغ‌پیشنهادی برای کلیه ساختمان‌ها مبلغ کمتری را پیشنهاد‌نموده باشد . بدیهی است چنانچه شرکتی درموردیك‌یادوساختمان مبلغ کمتری پیشنهاد نموده باشد و ارقام پیشنهادی قابل توجه باشد کمیسیون می‌تواند در مورد واگذاری نظافت آنها تصمیم لازم اتخاذ نماید .

۸ـ پیشنهادات تااخر وقت اداری‌روز ۱۱٫۸٫۳۵ در کمیسیون مناقصه‌که درساعت ۱۰ صبح روز ۱۲٫۸٫۳۵ دردفتر شرکت تشکیل می‌شود مورد رسیدگی قرارداده برنده مناقصه را اعلام خواهد نمود (ضمنا حضور پیشنهاددهندگان در جلسه‌مناقصه‌بنظرشرکت سهامی درمان وبهداشت‌خواهد بود .

۹ـ برنده مناقصه باید قبل از امضاء قرارداد معادل مبلغ ۱۰٪کل‌مورد معامله را بصورت‌وجه‌نقدبعنوان‌تضمین حسن انجام کار بحساب سپرده و فوق الذکر بپردازد بدیهی است ضمانتنامه بانکی که قابل تمدید باشد یاسپردن اوراق قرضه ملی بعنوان تضمین حسن انجام کار بلامانع خواهدبود .

۱۰ـ سپرده برندگان اول و دوم تاعقدقرارداد مسترد نخواهد شد ولی سپرده بقیه پیشنهاددهندگان مسترد خواهد گردید .

۱۱ـ درصورتیکه برنده‌مناقصه‌پس از ابلاغ کتبی ظرف مدت یك هفته باستثناء ایام تعطیل برای‌تسلیم‌تضمین حسن انجام کار وامضاء قرارداد حاضر نشود ویا از انجام یکی از موارد مذکور امتناع نماید سپرده مقرر طبق ماده ۶ این شرائط بنفع شرکت ضبط وازبرنده دوم دعوت خواهد شد .

۱۲ـ هزینه نشرآگهی بعهده‌شرکت سهامی درمان‌و بهداشت راه‌آهن‌خواهد بود

۱۳ـ شرکت بهداشت و درمان راه‌آهن حق دارد تامعادل ۲۵٪ موردقرار داد را کسر یااضافه نماید .

۱۴ـ چنانچه حائز حداقل برنده‌درجه و نیز باتوجه بمدت مقرر درماده ۱۲ از تاریخ ابلاغ کتبی حاضر برای‌عقد قرارداد نشود سپرده او نیز ضبط خواهد گردید و اداره خدمات اداری بطریقی که مصلحت بداند اقدام خواهد نمود .

۱۵ـ تسلیم پیشنهادوامضاءمدارك از طرف پیشنهاددهنده دلیل قبول‌کلیه شرائط مورد مناقصه و مالیات‌وعوارض متعلقه و بیمه کارگران از طرف شرکت برنده می‌باشد .

۱۶ـ مدت اجرای این قرارداد از تاریخ اول ۱٫۹٫۳۵ بمدت‌چهارماه‌لغایت ۲۹٫۱۲٫۳۵ بوده

۱۷ـ چنانچه ادامه خدمت‌موردمناقصه پس از انقضاء مدت قراردادنیزضرورت داشته باشد پیمانکار ملزم‌باجرای‌مفاد وتعهدات مورد قرارداد کماکان‌می‌باشد.

۱۸ـ پیمانکار بایستی شرائط و مشخصات کارپیوست را که جزء لاینفك قراردادخواهد بود پذیرفته و انجام‌دقیق مواد مذکور را تعهدنماید .

آ ـ ۲۳۸۰ م‌الف ۱۸۳۱۶

شرکت سهامی درمان و بهداشت راه‌آهن

هنر و مردم

«صبح جمعه باشما» یك برنامه جدید

در این برنامه، صدای مردم به گوش مردم میرسد

از روز جمعه هفتم آبانماه برنامه صبح جمعه بگونه‌ای جدید اجرا خواهد شد.

برنامه بجای ساعت ۱۰ صبح از ساعت ۹ بامداد شروع میشود و تاساعت ۱۲ ادامه خواهد یافت.

عباس پهلوان بعنوان سردبیر و سرپرست برنامه انتخاب شده وشاهرخ نادری که درگذشته نیز تهیه برنامه صبح جمعه بعهده‌اش بود، مسئولیت تهیه برنامه را دارد. گویندگان ثابت برنامه جدیدصبح جمعه گوگوش ومنوچهرنوذری خواهند بود. تادوهفته اول آذر پژوهش بجای گوگوش شرکت میکند.

در برنامه جدید صبح جمعه تقی روحانی باردیگر مسابقه ۲۰ سئوالی را اجرا میکند این برنامه بعنوان یادی از برنامه‌های گذشته صبح جمعه مطرح میشود و در آینده، بشکل دیگری ارائه‌خواهد شد. دراین برنامه ترانه‌هایی‌از مشرق‌زمین، ترکیه و یونان‌پخش خواهد شد که علاوه بر پخش ترانه‌ها، ترجمه نیز همراه‌خواهد داشت، پخش آهنگ های‌محلی هم دربرنامه گنجانده شده است، قسمتی نیز تحت عنوان صدای شاعر و قسمتی بنام «قبلی‌ها چکار میکنند» تهیه شده که در اولین برنامه، اسماعیل پوروالی شرکت خواهد داشت در مورد برنامه پوروالی گفته میشود که وقتی آذرپژوهش از او می‌پرسد چه احساسی دارید، دقایقی گریه میکند. و پاسخی نمیدهد و این برنامه چندین بار تکرار میشود. ودربرنامه‌صبح‌جمعه‌این‌هفته‌پوروالی ملت گریه‌اش را خواهد گفت.

«مشکل مردم» و «مشکل ترافیک» عنوانهای دو قسمت دیگر از این برنامه است.

ودر مشکل ترافیک از مردم سئوال خواهد شد در پشت‌چراغ قرمز به چه فکر میکنید و چه مطلبی را زمزمه میکنید.

همچنین‌درمورد مسایل ورزشی و فوتبال نیز از پشت صحنه مسابقات مطالبی عنوان خواهد شد.

هر هفته، صدای چند تن از خوانندگان که تنها از یک قطعه شعر بهمراه آواز تشکیل یافته است، بدنبال هم پخش میشود. برای اجرای مطالب طنز و نمایش های کوتاه صبح جمعه از افراد مختلف استفاده خواهد شد. حسن روشن بعنوان فوتبالیست تیم ملی شهرت دارد، این‌بازیکن معروف در برنامه جدید در قالب یک هنرپیشه با خانم مورین و تاجی‌احمدی در نمایشنامه‌ای نوشته محمد پورثانی طنز نویس مطبوعات شرکت میکند. حسن روشن رل ارباب رجوع را بازی خواهد کرد که سکرتر مدیرکل طبق معمول سنگ جلو او می اندازد، در اولین برنامه صبح جمعه هایده، مهستی، مهپوریا، محمود خوانساری، رامش، گلپایگانی، هامیرافشار، ایرج جنتی عطایی و دوهنرمند از کشور افغانستان شرکت دارند.

شاهرخ نادری‌تهیه‌کننده‌برنامه می گفت: وقتی تهیه این برنامه پیشنهاد شد، اولین حرفم این بود که اجازه دهید ببینیم قدیمی‌ها حاضر به همکاری دوباره هستند حالا قدیمی‌ها را جمع‌کردم، من مثل برنامه رادیو دریا معتقد هستم که درصبح جمعه باید کمتر حرف زد، سعی میکنیم برنامه‌ای براساس مسایل فکری بادخالت خود مردم تهیه کنیم درواقع امیدواریم این برنامه بتواند مجددا مردم را بارادیو آشتی دهد.

من بارها گفتم که اهل کت‌وشیدن نیستم، کراوات بلدنیستم گره بزنم ومیز نمیخواهم من‌فقط کار درراديو و ساختن برنامه‌برای مردم را بلد هستم‌سطح توقع شنوندگان بالا رفته باید در یک برنامه صدای مردم به گوش مردم برسد، نمیتوان برنامه‌ای‌دریک اطاق دربسته‌باجند نفرمحدودتهیه کرد.

کارگردانی این برنامه بعهده حمید قنبری است، انوشیروان روحانی انتخاب موسیقی را بعهده دارد، عباس پهلوان سردبیر و سرپرست است و محمد پورثانی، صادقی، عبدالهی، احترامی وقتی چند درنوشتن مطالب همکاری خواهند داشت و البته تاکیدشده است که تمام نویسندگان‌می‌توانند با این برنامه همکاری کنند.

بزرگمهر

از سمت راست: عباس پهلوان سرپرست نویسندگان برنامه صبح جمعه رادیو ـ شاهرخ نادری تهیه کننده برنامه صبح جمعه رادیو ـ ناصر بزرگمهر گزارشگر روزنامه اطلاعات ـ آذر پژوهش گوینده ـ محمدپورثانی نویسنده و طنزنویس برنامه ـ احترامی نویسنده برنامه.

سریال جدید ایرانی: افسانه‌های کهن ایران

با رنگی شدن برنامه دوم و آغاز چند سریال جدید ایرانی روز های چهارشنبه ساعت ۱۹ر۳۰ برنامه‌ای با عنوان «افسانه های کهن ایران» پخش میشود.

افسانه های کهن براساس قصه های آشنایی ساخته شده است که تقریبا همه شنیده‌ایم مثل نارنج و ترنج، افسانه ماه پیشونی، نمکی مرغ سعادت و ... اولین داستان این مجموعه نارنج وترنج انتخاب شده و در ۳ قسمت پخش خواهد شد.

در انتظار گودو

نمایشنامه در انتظار گودو نوشته ساموئل‌بکت‌تاکنون چندین بار توسط گروه های مختلف به صحنه برده شده و این بار توسط یکی‌از کارگردانان تحصیل کرده‌که به تازگی از آمریکا برگشته، عبدالحسین فهیم، برصحنه‌تالار دانشکده هنرهای دراماتیک آمده است. در این نمایشنامه داود دانشوردر نقش‌استراگون (سمت چپ عکس) و بهروز بقایی در نقش ولادیمیر بازی میکنند.

دانشکده هنرهای دراماتیک در خیابان ژاله، چهارراه آبسردار قرار دارد.

امروز در تلویزیون

«گزیده برنامه های پیشین موسیقی»

۲۱ر۳۰ ـ این برنامه در مجموع منتخبی است از برنامه های‌شش و هشت»، چشمک و شوهای مختلف تلویزیون و موسیقی که در طول ده سال فعالیت تلویزیون ضبط‌و‌پخش‌شده است و از همه خوانندگان در این برنامه ترانه‌ای‌پخش میشود.

«موسیقی ایرانی»

۲۲ر۰۵ ـ در این برنامه تورج کیارس، با همکاری گروه سازهای ملی ترانه مشتاق و پریشان ساخته استاد علینقی وزیری را با شعر سعدی در مایه‌ابوعطا میخوانند.

برنامه دوم

«هنر و هنرمند»

۲۰ ـ در برنامه این هفته هنر و هنرمند، فیلمی در باره آثار پرویز کلانتری‌در محل کار اوتهیه‌شده است. پرویز کلانتری در سال ۲۴۹۰ در زنجان متولد شده و از دانشکده‌هنرهای زیبا در رشته نقاشی فارغ‌التحصیل شده است و آثار نقاشی او تا بحال درچند نمایشگاه بمعرض عموم گذاشته شده است.

«تخت ابونصر»

۲۱ ـ دکتر وارنر که در ترجمه‌زبانهای‌مرده تخصص دارد، طوماری را که در اثری‌درزدی درکتارجواهرات وسایر تزئینات یافته مطالعه میکند و در مییابد که این مرد در حقیقت نمرده بلکه توسط جادوگری‌دچارمرگ کاذب شده است.

جشنواره سینمای جوان وجوایز موعود

ـ جشنواره سینمای جوان از ۲۷ آبانماه بمدت ۳ روز با خط‌مشی هنر و تاریخ معاصر ایران آغاز میشود، این جشنوارهدردو مرحله‌منطقه‌ای و سراسری برگزار میشود.

درجشنواره‌امسال علاوه‌بر فیلمهای هشت میلیمتری، فیلم های شانزده میلیمتری نیز در مسابقه شرکت داده میشود وفیلمهایی‌نیز در قسمت جنبی نمایش داده خواهد شد.

هر فیلمسازی که بتواند در جشنواره سینمای‌جوانان سه بارمقامی کسب‌کند، یک‌دوربین ۱۶ میلیمتری دریافت خواهد کرد، به تهیه کننده بهترین اسلاید، دوربین عکاسی و نمایشی اسلاید جایزه داده میشود.

وبکلیه شرکت کنندگان در جشنواره سه‌برابر فیلم‌مصرفی به‌آنها فیلم داده خواهد شد.

فیلمسازان می‌توانند از وزارت فرهنگ و هنر وسایل کار را بطور امانی دریافت کنند، شرکت در جشنواره سینمای جوانان‌برخلاف‌نامش، شرط سنی ندارد.

تلویزیونی‌ها مهمان تلویزیون

سازمان رادیو تلویزیون ملی‌ایران‌همزمان بابرگزاری جشنهای آبانماه حدود ۳ هزارنفر از کارکنان‌سازمان را بمدت ده شب در باشگاه ارش پذیرایی میکند، در این میهمانی که بمناسبت دهمین سالگرد تلویزیون برپا میشود کارکنان شرکت کننده رئیس‌مردمسرا میگفت سالها قبل این میهمانی را به مدعوین خارجی میدادیم امسال تصمیم‌گرفتیم میهمانی برای خودیها باشد

مهمترین برنامه‌های فردای جشن فرهنگ و هنر

در سراسر کشور ـ ۶ آبان

کنسرت گروه جاز	تهران	کاخ جنوبی جوانان
نمایش فیلم	»	کاخ جوانان شوش
نمایشنامه دیوار کوتاه	»	کاخ مرکزی جوانان
میزگرد مسائل تئاتر	»	کاخ جوانان مهر
گشایش نمایشگاه نقاشی	»	کاخ غربی جوانان
ارکستر ایرانی	»	مدرسه عالی کامپیوتر
واریته	»	کاخ جوانان فرح‌آباد
نمایش فیلم	»	کاخ جنوبی جوانان
ارکستر شاه	»	باشگاه افسران نیروی هوائی
گروه موسیقی ورقصهای محلی زاهدان	رضائیه	خانه جوانان
نمایشنامه استحاله (گروه تهران)	اهواز	سالن شهرداری
نمایشنامه فصل بادها (گروه تهران).	اصفهان	تئاتر ارحام صدر
گروه تئاتر سنندج (افسانه ترس)	بیجار	ـ
ارکستر شماره ۲ (گروه تهران)	ایلام	تالار آموزش و پرورش

رقص ـ موسیقی ـ نمایش

قزوین ـ رودسر ـ علی‌آبادگرگان ـ شهسوار ـ اردبیل ـ مرند ـ میاندوآب‌پاوه ـ خلخال ـ هرسین ـ اهواز ـ شوش ـ خرمشهر ـ شیراز ـ آبادە ـ سبزوار ـ قروه ـ بندر عباس ـ بندرلنگه ـ میناب ـ الیگودرز ـ سمنان ـ شاهی.

نمایش عکس ـ کاردستی ـ نقاشی

اراک ـ آستانه اشرفیه ـ آمل ـ بندرگز ـ مسجد سلیمان ـ شیراز ـ کرمان ـ زاهدان ـ ایرانشهر ـ بانه ـ یزد.

سخنرانی

آستانه اشرفیه ـ شهسوار ـ خوی ـ کنگاور ـ شاه‌آباد غرب ـ شیراز ـ ممسنی ـ فسا ـ فیروزآباد ـ کازرون ـ استهبان ـ خاش ـ بانه ـ یاسوج.

شب شعرخوانی

دشت میشان ـ آبادان ـ خرم‌آباد ـ بروجرد ـ کبوترآهنگ.

نقالی‌وشاهنامه خوانی

اراک ـ کردکوی ـ ملایر ـ یاسوج.

نمایشگاه کتاب

سمنان

تجلیل از خادمان فرهنگ

زنجان

برنامه‌های تلویزیونی زیر از طرف سازمان رادیو تلویزیون ملی ایران اعلام شده است مسئولیت هرگونه تغییر در ساعات و چگونگی برنامه‌ها با آن سازمان است

برنامه اول کانال ۷

چهارشنبه

۱۷ـ۰۰ اخبار
۱۰ـ۴۷ برنامه کودکان
۱۸ـ۲۰ ده‌سال تلویزیون
۱۸ـ۵۰ اخبار ورزشی
۱۹ـ۰۰ بسوی کنگره حزب رستاخیز
۲۰ـ۰۰ اخبار وتقویم تاریخ
۲۰ـ۳۵ پزشک محله
۲۱ـ۳۵ برگزیده برنامه‌های پیشین
۲۲ـ۰۵ موسیقی ایرانی
۲۲ـ۳۵ کنگره حزب‌رستاخیز

برنامه نیمروز پنجشنبه

۱۲ـ۰۰ اخبار
۱۲ـ۰۵ ماجراهای لوسی
۱۲ـ۳۰ ترانه های ایرانی
۱۳ـ۱۰ کارآموزان وکالت
۱۴ـ۰۰ اخبار
۱۴ـ۳۰ خیابان سسامی
۱۵ـ۲۰ فیلم اموزشی
۱۵ـ۴۵ برنامه ورزشی

برنامه دوم کانال ۹

چهارشنبه
برنامه عادی

۱۹ـ۲۰ ـ موسیقی و تصویر
۱۹ـ۳۰ ـ افسانه کهن ایران «نارنج و ترنج»
۲۰ـ۴۰ اخبار از برنامه دوم
۲۱ـ۰۰ ـ تخت ابونصر: مجموعه جدیدایرانی
۲۲ـ۰۰ ـ جشن هنر
۲۳ـ۰۰ اخبار ومجله خبری

برنامه آمریکا

چهارشنبه
برنامه بین‌المللی

۱۴ـ۳۰ فیلم سینمائی
۱۶ـ۰۰ خلاصه اخبار
۱۶ـ۰۵ ماجرای گالیور
۱۶ـ۳۰ خیابان سه‌سامی
۱۷ـ۲۵ خانه کوچک
۱۹ـ۳۰ شوی دیکون‌ریک
۱۹ـ۵۵ چشم قبیله «باغهای ساخته‌شده»
۲۰ـ۴۵ شوی جودی‌گارلند
۲۱ـ۳۵ ریچارد و ایموند
۲۲ـ۰۰ اخبار
۲۲ـ۲۵ فیلم سینمائی تیاکارا

قابل توجه‌دارندگان کامیونهای انترناشنال

شرکت حمل ونقل داخلی ایران

نماینده انحصاری کلیه‌لوازم یدکی کامیونهای انترناشنال

در محل کارخانه لیلاند موتور ایران (نماینده انحصاری) موجود است
محل فروش: کیلو متر ۱۴ کرج محل کارخانه لیلاند موتور ایران
تلفن های: ۶۹ ـ ۶۶۸۴۶۸ و ۶۶۹۵۶۹

دفتر مرکزی ـ تهران، ایرانشهر شمالی، نبش سپند شماره ۱۱۰ طبقه پنجم تلفن ۱۸ـ۸۲۱۰۱۵

کانون پرورش فکری کودکان ونوجوانان

یازدهمین فستیوال بین‌المللی فیلمهای کودکان و نوجوانان ۹ تا ۱۶ آبانماه ۲۵۳۵

«اطلاعیه در مورد برنامه های نمایش فیلم مخصوص کودکان و نوجوانان»

بمناسبت برگزاری یازدهمین فستیوال بین‌المللی فیلم‌های کودکان و نوجوانان دبیرخانه فستیوال برنامه خاص ویژه کودکان و نوجوانان شهر تهران تدارك دیده است که بشرح زیر از تاریخ ۱۰ر۸ر۳۵ بمدت ۵ روز در ۹ سینمای پایتخت باجرا گذارده خواهد شد.

سینما	دوشنبه ۱۰ر۸ر۳۵	سه شنبه ۱۱ر۸ر۳۵	چهارشنبه ۱۲ر۸ر۳۵	پنجشنبه ۱۳ر۸ر۳۵	جمعه ۱۴ر۸ر۳۵
	۹و۱۱صبح، ۳و۵و۷ بعدازظهر	۹و۱۱ صبح، ۳ و ۵ و ۷ بعد از ظهر	۹و۱۱ صبح، ۳ و ۵ و ۷ بعد از ظهر	۹ و ۱۱ صبح، ۳ و ۵ و ۷بعد از ظهر	۹ و ۱۱ صبح ، ۳و۵و۷ بعد از ظهر
بلوار	سه‌فندق برای سیندرلاباد ـ دنیای دیوانه، دیوانه،دیوانه	خاطرات یک دلقک ـ قاصدک	سرقت در باغ وحش ـ رخ ـ سگی که موسیقی دوست داشت	هفت تیر های چوبی ـ ترن کوچک ـ دزدان و حیوانات ـ مداد بنفش	خاریشت های بدون خار ـ ابرا
مارلیك	خاریشت های بدون خار ـ ابرا	هفت تیرهای چوبی ـ ترن کوچک ـ دزدان‌و حیوانات ـ مداد بنفش	خاطرات یک دلقک ـ قاصدک	سه فندق برای سیندرلا ـ باد ـ دنیای، دیوانه،دیوانه،دیوانه	سرقت در باغ وحش ـ رخ ـ سگی که موسیقی دوست داشت
رویال	هفت تیر های چوبی ـ ترن کوچک دزدان و حیوانات ـ مداد بنفش	سرقت در باغ وحش ـ رخ ـ سگی‌کموسیقی دوست‌داشت	خاریشت های بدون خار ـ ابرا	خاطرات یک دلقک ـ قاصدک	سه فندق برای سیندرلا ـ باد ـ دنیای دیوانه، دیوانه،دیوانه
ستیك	خاطرات یک دلقک ـ قاصدک	خاریشت های بدون خار ـ ابرا	سه فندق برای سیندرلا ـ باد ـ دنیای دیوانه، دیوانه، دیوانه	سرقت در باغ وحش ـ رخ ـ سگی که موسیقی دوست داشت	هفت تیر های چوبی ـ ترن کوچک ـ دزدان و حیوانات ـ مداد بنفش
سیلور سیتی	سرقت در باغ وحش ـ رخ ـ سگی که موسیقی دوست داشت	سه‌فندق برای سیندرلاباد ـ دنیای دیوانه،دیوانه، دیوانه	هفت تیر های چوبی ـ ترن کوچک ـ دزدان و حیوانات ـ مداد بنفش	خار پشت های بدون خار ـ ابرا	خاطرات یک دلقک ـ قاصدک
ری	سه فندق برای سیندرلا ـ باد دو راه حل برای یک مسئله	خاطرات یک دلقک ـ قاصدک	سرقت در باغ وحش ـ رخ ـ سگی که موسیقی دوست داشت	هفت تیر های چوبی ـ ترن کوچک ـ دزدان و حیوانات ـ مداد بنفش	خاریشت های بدون خار ـ ابرا
شرق	خاریشت های بدون خار ـ ابرا	هفت تیر های چوبی ـ ترن کوچک ـ دزدان‌و حیوانات ـ مداد بنفش	خاطرات یک دلقک ـ قاصدک	سه فندق برای سیندرلا ـ باد ـ دوراه حل برای یک مسئله	سرقت در باغ وحش ـ رخ ـ سگی که موسیقی دوست داشت
پانوراما	هفت تیر های چوبی ـ ترن کوچک ـ دزدان و حیوانات ـ مداد بنفش	سرقت در باغ وحش ـ رخ ـ سگی که موسیقی دوست داشت	خاریشت های بدون خار ـ ابرا	خاطرات یک دلقک ـ قاصدک	سه فندق برای سیندرلا ـ باد ـ دوراه حل برای یکمسئله
مراد	خاطرات یک دلقک ـ قاصدک	خاریشت‌های بدون خار ـ ابرا	سه فندق‌برای سیندرلا ـ باد ـ دو راه حل برای یکمسئله	سرقت در باغ وحش ـ رخ ـ سگی که موسیقی دوست داشت	هفت تیر های چوبی ـ ترن کوچک ـ دزدان و حیوانات ـ مداد بنفش

عموم کودکان و نوجوانان و والدین و بستگان آنان به استفاده‌ازاین برنامه ها دعوت میشوند. قیمت بلیط ۲۰ ریال

جدول ویژه شماره ۱۰۳۸

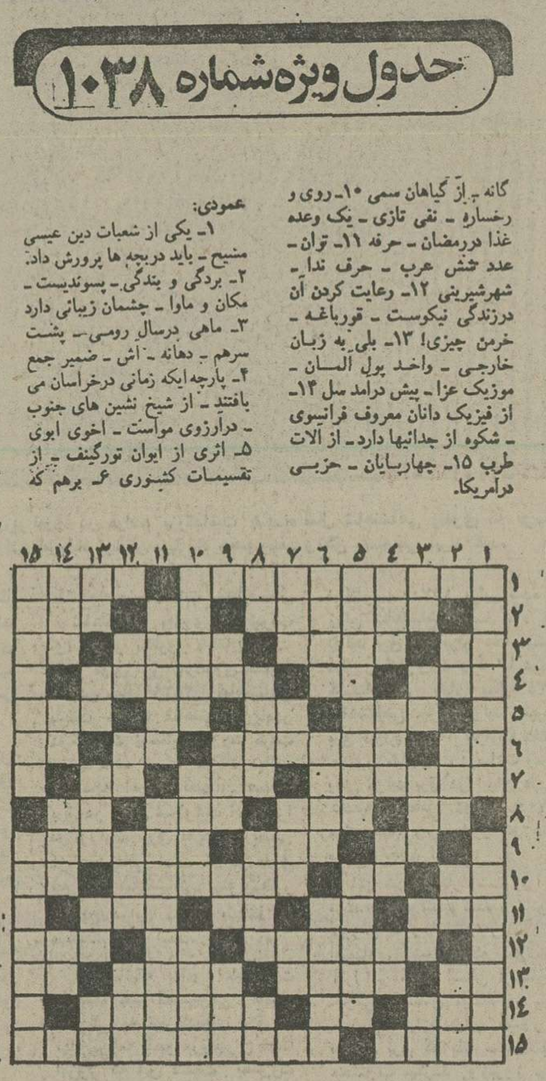

عمودی:
۱ـ یکی از شعبات دین عیسی مسیح ـ باید دربچه ها پرورش داد. ۲ـ بردگی و بندگی ـ پسوندیست ـ مکان و ماوا ـ چشمان زیبائی دارد ۳ـ ماهی درسالروسی ـ پشت سرهم ـ دهانه ـ اش ـ ضمیر جمع ۴ـ پارچه‌ایکه زمانی درخراسان می بافتند ـ از شیخ نشین های جنوب ـ درآرزوی مواست ـ اخوی ایوی ۵ـ اثری از ایوان تورگنیف ـ از تقسیمات کشوری ۶ـ برهم که نشینند پوسه گرفته شده ـ شراب است ـ به آهستگی پیش رفتن ۷ـ اسباب خانه ـ درنده خو ـ پرچم ـ عیب و عار ۸ـ صدای حیوانی است ـ از ماههای سال تازی ـ درکوره می پزند ـ حرف شگفت زده ۹ـ درختی است ـ نیم رقص امریکائیان ـ پیمودن راه ـ نیم صدای گربه ۱۰ـ از نوشتنی ها ـ حرفی ازمثلثات ـ یقین و اعتقاد ۱۱ـ جای اسبان است ـ نویسنده انگلیسی کتاب سرگذشت ۱۲ـ خالص از هرچیز ـ اگربگیرد کارسکه است ـ برنده ـ دلاک از تن میگیرد ۱۳ـ تیربکمان دار ـ نیم صدای سگ ـ رنگی درزبان انگلیسی ـ خرس عرب ـ تازه ۱۴ـ حد فاصل بین دوکشور ـ گریز ـ گوداست ـ بینی خارجی ۱۵ـ نوعی پارچه که از آن چارقددرست می کنند ـ هر چه دلخون تر، پسندیده تر!

گانه ـ از گیاهان سمی ۱۰ـ روی و رخساره ـ نفی تازی ـ یک وعده غذا دررمضان ـ حرفه ۱۱ـ توان ـ عدد شش عرب ـ حرف ندا ـ شهرشیرینی ۱۲ـ رعایت کردن آن درزندگی نیکوست ـ قورباغه ـ خرمن چیزی! ۱۳ـ بلی به زبان خارجی ـ واخد پول الـمان ـ موزیک عزا ـ پیش درامد سل ۱۴ـ از فیزیک دانان معروف فرانسوی ـ شکوه از جدائیها دارد ـ از آلات طرب ۱۵ـ چهارپایان ـ حزبی درآمریکا.

حل جدول ویژه

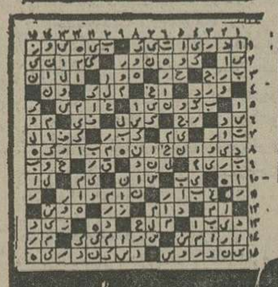

جدول عادی شماره ۹۴۷۷

افقی:
۱ـ از معروفترین کتابهای تولستوی ـ بهرکاری قادر است. زیراناداان نیست ۲ـ درجرخ خیاطی بجوئید ـ از غزال خوشتر است ـ شوخ طبع ترین نویسنده ۳ـ تنهاست ـ زیبا و فتنه انگیز ـ نام قدیم تایلند ـ زینت روباشد ۴ـ طویلترین چاه ها ـ رودی دراروپا ـ از موجودات تک یاخته‌ای ۵ـ گاهی بابیامی آید ـ از خانم نپرسید که راستش را نمی گوید ـ به بینی می کشند تا نشته شوند ـ صدائی صادره از دهان ۶ـ خسیس پس نمی دهد ـ درخواست از سرتضرع ـ بکشید تابیاید ـ ضمیرانگلیسی ۷ـ سفره‌ای درشب عید ـ باخودش کامل میشود ـ ریشه ۸ـ فاصله رامیرساند ـ اولین بشر ـ شاعراز اینهم ملول بود ـ شهرسوهان ۹ـ علامت نداشتن ـ مکروحیله ـ با آن ساندویچ درست می کنند ۱۰ـ نفس بلند ـ زمانی مال اسیررا می بستند ـ میوه ایست ـ از انداختنی ها ۱۱ـ میگیرند و میرقصانند ـ نوعی بازی قمار ـ جمعی از جزء ـ پایه حقوق ۱۲ـ جلوی رادیاتورمی چرخد ـ صنم ـ ازنواحی مکه ۱۳ـ چندمتر مربع ـ رقص روباها ـ عجزوالتماس ـ زمین ۱۴ـ خردوکوچک ـ تکرار یکحرف ـ ماهردرحرفه خویشتن است ۱۵ـ یارچنین هم باید باشد ـ از معروفترین نویسندگان فرانسوی که آثار زیادی ازاوباقیست.

عمودی:
۱ـ یکی از اجحام هندسی ـ زمانش نه ماه و اندی است ۲ـ جه وقت ـ مجانی ـ خسته بیشتر می زند ـ نیرنگ ۳ـ مادرعرب ـ اثرچرکی ـ تحمل ـ صحبت خودمانی ـ مخفف از او ۴ـ حرفی است ـ تاامیدی ـ عددیست ـ عصاره گوجه فرنگی ۵ـ آخرین سرزمین کشف شده ـ غرامت ۶ـ شادیش را آرزو می کنند ـ رعد و برق ـ همیشه مبارک بوده ۷ـ از معروفترین امپراتوران رومی ـ زهر ـ از وسایل کارشده ـ یادداشت ۸ـ تکرارش نوعی مدادمن خانم اروپائی است ـ موز درلفظ عرب ـ استخر طبیعی ـ ازانواع زغال معدنی است ۹ـ مثل و مانند ـ آقا و سرور ـ غم درآن لانه می کند ـ آسمان جل ۱۰ـ بران تکیه می زنند ـ سنگ طلق ـ دیوار قلعه ۱۱ـ آنچه از کسی به جامیماند ـ دارای نژاد و خاندانی بلند مرتبه است ۱۲ـ حرف ربط ـ وقت استراحت است ـ لجن ته حوض ـ کل وتمام ۱۳ـ غذای زمستانی ـ سوره‌یی درقرآن مجید ـ راه زیرزمینی ـ تردستی درکار ـ ورزشی است ۱۴ـ از بزرگان به جامی ماند ـ ضمیر مفرد ـ برلب می نهند ـ شکوه از جدائیها دارد ۱۵ـ پیش درامد ـ دراصطلاح موسیقی علمی ـ زمانی مردجاویدان سرزمین اندونزدی بود!

اخبار ورزشی

جشن خجسته زادروز
میلاد مسعود شاهنشاه

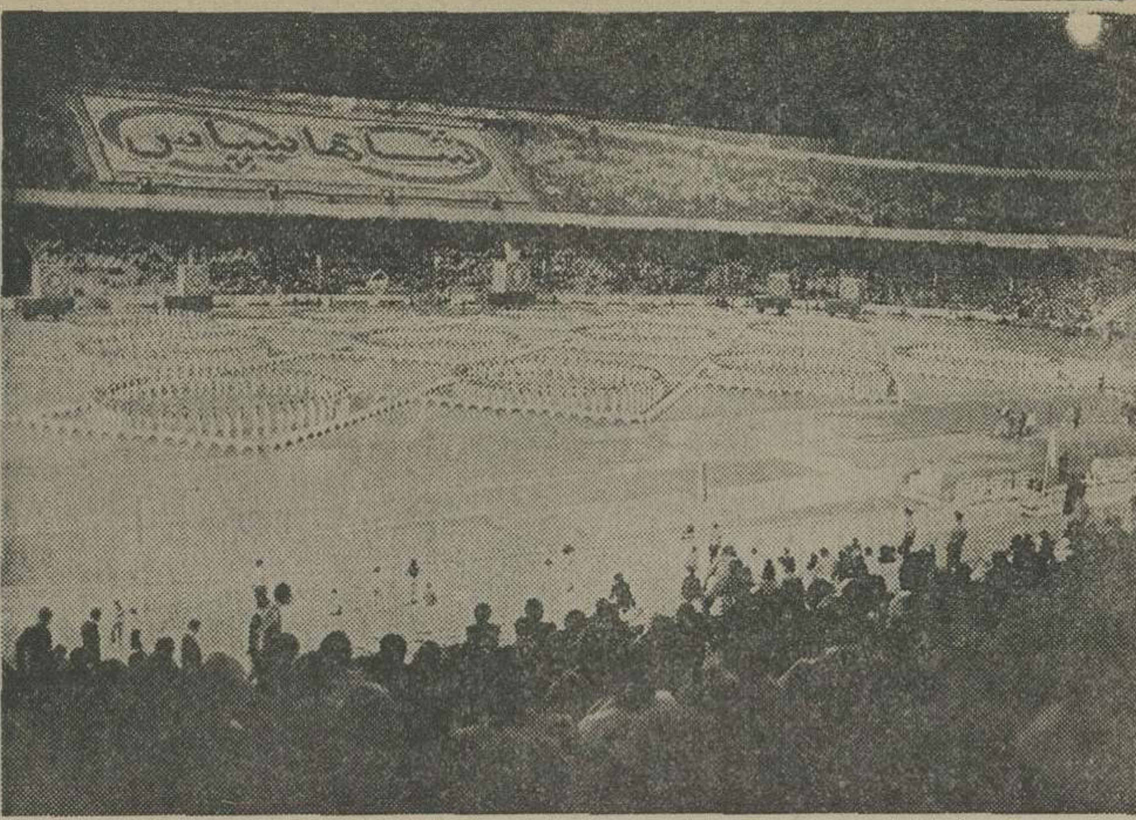

مراسم جشن چهارم آبان، امسال باشکوه خیره کننده‌ای در استادیوم آریامهر برپا گردید.

برنامه عملیات ورزش باستانی به سرپرستی شعبان جعفری ازگیراترین برنامه های برگزاری جشن میلاد مسعود شاهنشاه آریامهر بود.

پنجاه و هشتمین زاد روز شهریاربزرگ ایران، بعد ازظهر دیروز در پیشگاه اعلیحضرت همایون شاهنشاه آریامهر ، علیاحضرت شهبانو فرح و والاحضرت همایون ولایتعهد و والاحضرت شاهدخت فرحناز ـ و والاحضرت شاهپور علیرضا و والاحضرت شاهدخت لیلاپهلوی با حضور یکصدهزار تماشاگر در ورزشگاه بزرگ آریامهر باشکوه و جلالی خیره کننده جشن گرفته شد.امسال جشن فرخنده چهارم آبان که یکی از جشنهای ملی این سر زمین میباشد ،دیدنی‌تر وهیجان سازتر بود . برای برگزاری جشن امسال بمراتب تدارکی بیش از همیشه انجام شده و برنامه های ورزشی‌جالب ودیدنی دیروز ، حاکی ازاین شکوهمندی فوق‌العاده بود.

بحدیکه در پایان جشن خاطر رضامندی ملوکانه بوسیله آقای امیر عباس هویدا نخست وزیر به یک یک مسئولان و برگزار کنندگان جشن ابلاغ گردید.

هلیکوپتر حامل اعلیحضرتین ساعت۳ و ۵۵ دقیقه بعد ازظهر درباند مخصوص بزمین نشست وساعت ٤ اعلیحضرت همایون شاهنشاه آریامهر ، علیاحضرت شهبانو فرح و والاحضرت ولیعهد دراوج شادی وهیجان بی‌حد تماشاگران حاضر در ورزشگاه به جایگاه مخصوص نزول اجلال فرمودند.

در آغاز ، سرود شاهنشاهی نواخته شدو بلافاصله گروه۵۰۰ نفری سربازان گارد شاهنشاهی حامل مشعلی‌که از آلاشتزادگاه رضاشاه‌کبیر به تهران حمل‌کرده بودند وارد استادیوم شدند و لحظاتی بعد آتشگاه ورزشگاه بااین مشعل افروخته شد.

قبل از سرود میلاد شاهنشاه توسط یکهزار نفر ازدانشجویان گارد لاله یوسفی دانشجوی سال‌دوم‌دانشگاه‌ملی به‌نمایندگی از طرف جوانان و ورزشکاران سراسرکشور عرض خیرمقدم نمود. .او هم چنین از سوی جامعه ورزش و دهها هزار نفر جمعیت حاضر در ورزشگاه، زادروزخجسته میلاد باسعادت و پرخیر و برکت رهبر عالیقدر ایران را تبریک گفت.

رژه واحدها

جشن میلاد مسعود شاهنشاه آریامهربارژه واحد های‌گوناگون ورزشی از پیشگاه اعلیحضرتین آغاز شد. نخست روسای فدراسیون های ورزشی کشور و قهرمانان تیم های ملی ایران از مقابل جایگاه مخصوص رژه رفتند . آنگاه نوبت به رژه نمایندگان انجمن های ملی و نمایندگان کنگره حزب رستاخیز ملت ایران رسید.

درپی این گروه ورزشکاران برگزیده دانشگاهها و مدارس عالی شهرستانها و تهران رژه رفتند . پس از این گروه نوبت به نمایندگان باشگاههای ورزشی کارگران ، نمایندگان کشاورزان ورزشکار،جوانان شیروخورشید سرخ ایران ، نمایندگان‌پیشاهنگان ورزشکارو ورزشکاران برگزیده مدارس عالی وانستیتو های وابسته به وزارت آموزش و پرورش رسید.

آخرین گروهها نمایندگان ورزشی دانشسرا های مقدماتی دختران ، نمایندگان ورزشی نواحی هفدگانه آموزش و پرورش ، پرچمداران باشگاههای ورزشی پایتخت ، ورزشکاران نیرو های مسلح شاهنشاهی و ورزشکاران معلول بودند که‌از پیشگاه ملوکانه رژه رفتند.

پس از مراسم رژه که ٤٠ دقیقه بطول انجامید ، ٤٠٠ تن زبده ورزشکاران باستانی تهران به میدان‌داری شعبان جعفری برنامه ورزش باستانی اجرا کردند.

برنامه قهرمانی ژیمناستیک ، قسمت بعدی جشن دیروز بود . یکصد و بیست پسرو ٢٤٠ دختر که خردسال ترین آنها ٥ سال داشت عملیات دیدنی و تحسین‌انگیزی از ورزش ژیمناستیک را بنمایش گذاردند که مورد توجه قرار گرفت.

یکی از تازه‌ترین و در عین حال گیراترین قسمت های برنامه جشن امسال ، برنامه ورزشی و درعین حال ابتکاری یکهزار کارگر ورزشکار بود که سرهنگ دوم شهربانی بهروز سرشار طراح‌این برنامه بود . گروه کارگران ورزشکار بجز حرکات ورزشی‌و پیرامیت سازی جالب ، در قسمت آخر برنامه خویش ، کاراسکلت بندی ٥٠ اتومبیل ناقص را که‌در آغاز به میدان آورده بودند ، درعرض چند دقیقه بپایان برده و سوار بر اتومبیل های حاضر و ساخته شده میدان را ترک‌گفتند.

نمایشی از حرکات تمرینی کاراته وتکواندو ، قسمت بعدی برنامه بودکه بوسیله دانشجویان دانشگاه هاو مدارس عالی کشور انجام شد.

در جشن فرخنده و پرشکوه خجسته میلاد مسعود شاهنشاه آریامهر در ورزشگاه آریامهر ، دانشجویان شهربانی و دانشگاه پلیس نیز سهم بسزائی داشتند . بیش از یکهزار دانشجوی دختر و پسر برنامه‌حرکات گروهی‌جالبی از نرمش ، تکواندو ، کاراته گرفته تا پیرامیت‌سازی را اجرا کردند.

در زمره برنامه های دیروز ، انجامیک مسابقه دو نیز پیش‌بینی شده بود .این مسابقه در حقیقت نبرد پایانی۸تن سریعترین‌دوندگان دو ۱۰۰ متر پسران مدارس و آموزشگاه های کشور بود .

مقام قهرمانی این‌مسابقه نصیب سعید شامرادی از رفسنجان گردید که در مدت ۱۰٫۹۷ ثانیه مسیر مسابقه را پیمود. حبیب‌الله فریبائی از مازندران و احمد قهرمان‌زاده از خراسان بازمانهای ۱۱٫۱۷و ۱۱٫۲۰ ثانیه مقام های دوم و سوم را حائز شدند.

برنامه حرکات نرمش دو هزار دانش آموز دختر دبیرستان‌های رضا شاه کبیر، شهناز پهلوی ، فاطمی و شهرآراء دیگر برنامه جشن بزرگ دیروز بود . این گروه باچتر های رنگی‌که دردست داشتند، حرکات دستجمعی زیبائی را تدارک دیده بودند.

قبل‌از مراسم پرشکوه آتش‌بازی، نوبت برنامه یکهزار نفر افراد گارد جاویدان بود که حرکات جمعی فوق‌العاده زیبائی را انجام دادند.

در پایان جشن، مراسم آتش‌بازی پرشکوهی برگزار گردید که نشفشه های رنگین ، باشکوه و هیجان فراوان‌دل‌آسمان راشکافت ودر خاموشی نورافکن های ورزشگاه ، آسمان شکوه وجلال بی‌نظیری پیدا کرد .

بکس قهرمانی آفریقا

هفتمین دوره مسابقه های مشتزنی قهرمانی آفریقا طبق تصمیم فدراسیون بین‌المللی مشتزنی سال آینده (۱۹۷۷) در مغرب برگزار خواهدشد.

بدین جهت فدراسیون بین‌المللی مشتزنی طی نامه‌ای به فدراسیون مشتزنی مغرب درخواست کرد تا تاریخ‌قطعی برگزاری این مسابقه‌ها را اعلام دارد تا در تقویم‌ورزشی بین‌المللی سال ۱۹۷۷فدراسیون جهانی گنجانده شود .

مغرب از هم‌اکنون‌دعوتنامه های شرکت در مسابقه های قهرمانی آفریقا را برای ۳۶ کشور آفریقائی ارسال کرده است که پیش بینی می‌شود‌اغلب این کشورها در این مسابقه‌ها شرکت جویند .

مسابقه های قهرمانی آفریقا زیرنظر اعضاء فدراسیون بین‌المللی به مرحله انجام می‌رسد ، ضمن اینکه همزمان با برگزاری این مسابقه‌ها فدراسیون مشتزنی آفریقا نیز اجلاس سالانه خودرا منعقد می‌سازد .

روسها : میهمانان سرشناس وزنه برداری ایران

قهرمان المپیک وجهان به تهران می آید؟

درصورت‌حضورورونین،رویاروئی نصیری با قهرمان روسی می‌تواند هیجان انگیزترین نقطه تلاقی دو وزنه بردار دوملت باشد

نیمه دوم آبانماه، ایران میزبان وزنه‌برداران تیم شوروی‌قهرمان المپیک و جهان در تهران می باشد، فدراسیون وزنه‌برداری ایران که مدعی است تیم ملی یعنی قهرمان المپیک به تهران میاید، هنوز هیچ گامی درجهت شناسائی حریفان روسی برنداشته ، مگر اینکه با توجه به‌مسابقات اخیر قهرمانی‌ایران و تمرینات بزرگان تیمی بمقابله روسها بمیدان بیاید .

اگر واقعا بزرگان روسی به تهران بیایند (بنظر ماتاحدودی دور از واقعیت می‌باشد)شاهد مبارزاتی یکطرفه خواهیم شد که محققا باید پیروزی (۰ـ۱۰) روسها را در پایان دیدار دو جانبه شهادت دهیم .

ولی با توجه به شناختی که روسها ازقدرت تیم وزنه‌برداری ایران دارند بنظر میرسد،گروهی از جوانان پرامید را راهی میدان تهران نمایند واگر هم تک ستاره‌ای از بزرگان روسی در جمع میهمانان بچشم‌بخورد او را بسختی می‌توان درون طبیعی رویت کرد ، مگر اینکه ملی‌پوش روسی عضو گروه سنگین وزنها باشد .

هیجانی تازه و غیبت درجام شمشیر آبی

بهر شکل حضور تیم ملی وزنه‌برداری‌شوروی‌سبب‌هیجانی تازه در این ورزش خواهدشد ولی همین میهمانان ، شانس ٥ وزنه‌بردار ایرانی را برای حضور درمسابقات جام‌شمشیر آبی از میان بردند زیرا هردو مسابقه در یک زمان انجام می شود وتیم وزنه‌برداری ایران که در دوسال گذشته به جام شمشیر آبی‌رونقی بخشیده‌بود، امسال غایب خواهد بود .

علت تقارن دیدار های جام شمشیر آبی با مسابقات‌دوستانه تیم های ملی ایران و شوروی بازیهای المپیک مونترال بود، زیرا طول سالهای گذشته‌آلمان شرقی‌این مسابقات‌را دراولین ماه فصل بهار انجام می‌دادولی امسال بجهت در پیش بودن المپیک و میزبانی آلمان شرقی در مسابقات قهرمانی‌اروپادیدار های بین‌المللی جام شمشیرآبی به‌عهده تعویق افتاد .

اگر در اولین سالی که تیم کامل ایران به آلمان شرقی رفت، تنها چهره طلائی محمد نصیری قهرمان‌بزرگ ایران‌بود، درفروردین ماه ۱۳۵٤ «ره‌آورد» سه وزنه شرکت کننده ایران دو مدال طلا بود که‌برگردن داود ملکی و نصراله دهنوی درخشید، در حالیکه محمد نصیری که‌می‌توانست آسانترین پیروزی را بدست آورد بجهت اینکه به رکوردهای پائین‌متکی نبود با وزنه «۱٤۰» کیلوئی آغاز کرد که نتوانست سه‌بار دربرداشتن آن موفق شود و باین ترتیب قهرمان سال پیش جام شمشیر آبی در عین‌شگفتی از صعود به سکوی قهرمانی محروم شد .

ظهور ورونین

در همان جامبود که‌آلکساندر ورونین بندباز ۲۳ساله روسی بردو رکوردجهانی مگس‌وزن که یکی از آن نصیری بود چنگ انداخت و باین ترتیب جنگ غیابی نصیری- ورونین از شهر «درسدن» در آلمان شرقی آغاز شد و در مونترال با پیروزی حریف روسی پایان گرفت. ولی‌این به‌نشانه‌فراموش کردن نصیری نیست، زیرامیلیون ها بیننده‌تلویزیونی‌شاهدمبارزه هیجان‌انگیز نصیری با وزنه ۱٤۲٫٥ کیلوئی بودند که اگر برفراز دستهای اعجوبه ایرانی استوار میایستاد ، علاوه بر اینکه دو رکورد تازه برای المپیک و جهان به ثبت‌میرسید مدال طلای بازیها نیز نصیب نصیری می‌شدولی نصیری‌علیرغم کشش خوب بواسطه آسیب‌دیدگی ناشی از عمل جراحی پشت ران و زانو نتوانست، ستونی استوارزیروزنه سنگین بنا کند و وزنه را ازبالابزمین انداخت .

حالا در شرائطی که زمزمه شرکت ورونین در مسابقه دوستانه دو ملت ایران و شوروی است نصیری آماده است درهر وزنی که قهرمان المپیک در آن قدم بمبارزه می گذارد او هم حاضر شود .

نصیری میگفت حتی اگر او درمگس وزن وزنه‌برداری‌کند، باکاستن کیلو های اضافی‌بمصاف او خواهد رفت .

بهر شکل اگر ستارگانی‌چون آلکساندر ورونین- کولسنیکف- پیتر کارول - ریگرت- آلکسیف بتهران بیایند، دوستداران‌این ورزش شاهد هنرنمائی تک ستارگان وزنه‌برداری جهان در پایتخت کشور ما خواهندشد.

درحالیکه سوای ملی پوشان هرتیم دیگری وارد تهران‌شود، صحنه رقابت وزنه‌برداران دو ملت گرمی بیشتری خواهدیافت.

در این زمان نصیری- ملکی- ناصری- دهخدا- اشرفی‌والی مهره‌های بحث‌ماهستند که‌ملکی با نمایشی‌که‌در مسابقات‌قهرمانی ایران داشت و ایران را برای چندمین‌بار صاحب رکوردهای تازه ساخت، نشان داد آماده ترین وزنه‌بردار حالیه ایران است .

بهرشکل باید درصورت‌حضور تیم ملی شوروی منتظربرخورد احتمالی ورونین- نصیری‌بود، در صحنه‌های گذشته چه‌غیابی و چه حضوری همیشه‌پیروزی از آن حریف روسی بوده‌ولی نباید از نظر دور داشت که نصیری‌بواسطه بیماری،و آسیب دیدگی هیچگاه با چهره‌ای‌فارغ از آسیب‌دیدگی روی‌تخته‌نرفته. باید دید آیا این‌بار سرنوشت چگونه رقم زده خواهد شد.

ورونین سلطان کنونی مگس وزن نیز در صورت حضور ملی پوشان روسی بتهران خواهد آمد، نبرد مجدد او و نصیری می‌تواند نقطه عطف مبارزات‌وزنه برداران دو ملت‌ایران وشوروی باشد. تصویر قهرمان روسی را که پس‌ازصعود برسکوی‌قهرمانی به ابراز احساسات تماشاگرپاسخ میدهد نشان میدهد. نصیری‌پشت سر او دیده میشود.

اتومبیلرانی
جیمزهانت قهرمان دنیاشد

بابرگزاری تورنمنت گراندپری ژاپن، مسابقات اتومبیلرانی سال ۱۹۷۶جهان خاتمه‌پذیرفت. ضمن اینکه جیمزهانت راننده انگلیسی بابدست‌آوردن عنوان سوم این مسابقات، مقام‌قهرمانی دنیا را نیز فتح کرد .

جیمزهانت که ضمن داشتن ۳ امتیاز کمتر از «نیکی‌لودا» پیشتاز اتریشی جدول ، پیکار در ژاپن را آغازکرد ، بابدست آوردن مکان سوم،چهار امتیاز نصیب خود کرد که حساب امتیازاتش به۵۹ رسیددرحالی که نیکی‌لودا با ۵۸ امتیاز در جای دوم قرار گرفت .

در تورنمت ژاپن ماریو آندراتی راننده آمریکائی‌قهرمان شد و دپایلر از فرانسه بمقام دوم رسید و جیمز هانت در جای سوم ایستاد .

سال پیش عنوان قهرمانی جهان را نکی‌لودا صاحب‌شد و امسال در شرایطی که‌لودا یکبار دیگر بسوی فتح مقام قهرمانی جهان پیش میرفت در تورنمنت آلمان غربی دچار حادثه شد وپس‌از مدتی‌بستری بودن به صحنه بازگشت که نتوانست فروغ گذشته‌اش را بدست آورد .

فوتبال مقدماتی جام جهانی

تیم ملی فوتبال تونس برای دیدار با تیم ملی مغرب‌درکادر مسابقه های مقدماتی‌جام‌جهانی ۱۹۷۸ از هم‌اکنون خود را آماده می‌سازد و مربی این‌تیم ۱۸ بازیکن از بهترینها برای اردوی تیم ملی دعوت‌کرد.

تونسیها روز ۱۲ نوامبر (۲۱ آبان جاری) به مغرب می‌روند تا دیدار رفت خود را مقابل تیم ملی مغرب‌برگزار نمایند . دیدار برگشت این دو تیم روز (۱۸ دی) در پایتخت تونس انجام می‌پذیرد .

ناگفته نماند که تونسیها در طول مدت اردوی خودشان چند دیدار دوستانه با تیمهای باشگاهی فرانسه و اسپانیا برگزار می‌نمایند تا برای‌مسابقه رفت که در خانه حریف انجام می‌گیرد آماده شوند .

وزنه برداری ارتشهای جهان

مسابقه های وزنه برداری قهرمانی ارتش‌های جهان‌از روز ۲۱ نوامبر (۳۰ آبان) در بغداد پایتخت عراق آغاز می‌یابد . و روز ۲۸ نوامبر (۷ آذر) خاتمه می‌پذیرد.

تاکنون کشور های مصرـ کویت ، ونزوئلا ـ فرانسه ـ یونان ـ آمریکا ـ آلمان‌غربی‌ـ عراق (میزبان) و ایران آمادگی شرکت خود را اعلام نمودند که انتظار می‌رود در مدت باقیمانده به آغازمسابقه‌ها این تعداد کشورها فزونی‌یابد و دیگر کشورها عضو فدراسیون ارتش های جهانی « سیزم » نیز در این‌مسابقات شرکت جویند .

توضیح و تصحیح

امضای شرکت پارس‌متال (سهامی‌عام) ذیل تبریک ٤ آبان در صفحه ۲۸ دوشنبه سوم آبان اشتباها (سهامی خاص) چاپ‌شده. بدینوسیله تصحیح میشود

آغاز دوره کلاسهای انجمن دوشیزگان وبانوان

خیاطی دارای دوره های سه ماهه و ٦ ماهه ، خصوصی و عمومی،زیرنظر ٤ دبیر خیاطی مبرز و باتجربه

آشپزی در هر جلسه این کلاس ، طرز تهیه یک سوپ ، یک سالاد ، یک خوراک و یک دسر یاد داده میشود.

ماشین نویسی فارسی ولاتین ، یک ماهه وسه‌ماهه و حتی ۱۵ روزه

آرایش وزیبائی دردوره های سه ماهه وشش‌ماهه این کلاس،هنه رموز آرایش چهره و گیسو رابه گونه عملی و علمی فرا میگیرید

تزئین باخمیرچینی در دوره یک ماهه این کلاس که از هفته آینده تشکیل میشود ، طرز تهیه انواع وسایل زینتی چشمگیر باخمیرچینی که ابتکار جالبی است ، یاد داده میشود .

انگلیسی
زیرنظر دبیران ایرانی وآمریکائی ، برای مکالمه وترجمه و نامه‌نگاری انگلیسی

علاوه بر این ، برای دوره های جدید کلاس های فارسی ، منشیگری،گل دوزی و کمک های اولیه نامنویسی میشود

خیابان بهارشمالی- شماره ۲۵۴- تلفن‌های ۸۲۳۷۳۷ و ۸۲۴۸۳۱

تلفن‌های سرویس حوادث روزنامه اطلاعات:۳۲۸۲۱۰-۳۲۸۲۲۳-۳۲۸۲۵۶-۳۲۸۳۲۷-۳۲۸۶۲۹و۳۱۱۲۱۲

حوادث

معاون نخست وزیر یک کلاهبردار را بپلیس معرفی کرد

این‌مرد قصد داشت سر سازمان اوقاف کلاه بگذارد!

مردی‌که با ارتکاب جرائم مختلف مدتها در زندان بود پس از آزاد شدن در مقام اخاذی از سرپرست سازمان اوقاف برآمد! این‌مردکه «سیدکریم‌حسینی» نام دارد چندی پیش پس ازمدتها بازداشت از زندان آزاد شد و پس‌از آزادی باجعل یك توصیه نامه از سوی امور اجتماعی دربار شاهنشاهی به امضای شخص موهومی بنام « تیمسار محمودیان» به دفتر « احمدی » معاون نخست وزیر و سرپرست سازمان اوقاف رفت و باجعرو لابه تقاضای کمك کرد.

سرپرست اوقاف باتوجه به ناراحتی‌وفقرسیدکریم‌بعروی‌نامه تیمسار محمودیان خطاب به‌یك مقام مسئول سازمان ، دستورداد: پس‌از رسیدگی کافی درخواست «سیدکریم » را فورا انجام دهد. سازمان اوقاف بلافاصله مبلغی به عنوان کمك به او پرداخت ،اما «سیدکریم » مجددا همان شب‌به وسیله تلفن با منزل « احمدی» تماس گرفت و تقاضای مساعدت بیشتری کرد. لیکن از آنجا که متهم مشکوك بنظر رسیده بود، از جانب «احمدی »به اداره‌آگاهی معرفی شد و پس‌از تحقیق کاشف بعمل آمدکه او قصد برداشتن کلاه سازمان اوقافرا داشته‌است، افزون‌براین که اصولا در دربار شاهنشاهی تیمساری‌بنام«محمودیان خدمت نمیکند. پرونده «سیدکریم» باصدور کیفرخواست به شعبه۲۸ دادگاه جنحه ارجاع شد و مورد رسیدگی قرار گرفت.

نبش قبر، راز قتلی را فاش کرد

راننده‌ای که بعلت واژگون شدن اتومبیلش‌باعث‌کشته شدن یک جوان شده و برای فرار از مجازات او را برادر خود معرفی کرده بود تا جواز دفن بگیرد تحت تعقیب قرار گرفت.

راننده که ابو القاسم اعتمادی نام دارد در بیستم شهریورماه سال گذشته در آبیک قزوین اتومبیلش واژگون شد و سرنشین اتومبیل که یککمک مهندس جوان بود بسختی مجروح شد . راننده مجروح را به بیمارستان انتقال‌دادولی بعلت شدت جراحات کمک مهندس جان خود را از دست داد. راننده اتومبیل بخاطر فرار از مجازات او را برادر خود معرفی کرد و پس از گرفتن جواز دفن او را به گورستان قزوین برد وبه‌خاک سپرد .

یک هفته پس از این ماجرا پدر سرنشین مقتول اتومبیل ابو القاسم متوجه این‌موضوع شد و با اعلام مراتب پس از نبش قبر ، علیه ابو القاسم اعتمادی به دادسرای قزوین شکایت کرد.

با اعلام شکایت از سوی‌پدر مقتول که اکبر منصوری نام داشت باردیگر پرونده‌به‌جریان افتاد و بخاطر اینکه آدرس محل سکونت‌ابو القاسم‌اعتمادی ـ راننده مینی‌مایئر ـ در تهران است پرونده‌ازسوی دادسرای قزوین به دادسرای تهران نیابت قضایی داده شد . احمد بشیری قاضی تحقیق شعبه۱۲ دادسرای تهران مامور رسیدگی به پرونده اتهامی راننده از ماموران خواست هرچه زودتر او را دستگیر کنند .

تازه آشنایان سر مدیر شرکت کلاه گذاشتند

مسافرین بین راه سرراننده‌ای که آنها رابمقصد رسانیده بود کلاه گذاشتند . دو روز قبل شخصی که خودرا عباداله حاج زین‌العابدینی معرفی میکرد به مامورین شعبه ۵ اداره آگاهی اطلاع داد :هنگامی که‌ازرضائیه عازم خوی بودم دونفر که درکنار جاده‌ایستاده بودند از من‌خواستند آنان را تاشاهپور برسانم بقصد کمك همراهی آنها را سوار کردم و در بین راه باآنان آشنا شدم. آندو خود را علی حسین زاده و حمید اهل شاهپور معرفی کردندو آدرس محل کار مرا در تهران پرسیدند.

شاکی گفت بعداز دو ماه‌آندو به‌شرکت من آمدند و گفتند که به آلمان رفته و یك‌اتومبیل پژو آورده‌اند و پس‌از چند روز که‌در تهران مهمان بودند روزی بعنوان این که قصد ترخیص گمرك اتومبیل پژو را دارند ۱۴ هزار تومان‌قرض گرفتند ولی دیگر از آنان خبری نشد . ماموران آگاهی دراین‌باره پرونده‌ای‌تشکیل دادند و برای یافتن علی وحمیدبه جستجو پرداختند.

سادگی شاگرد چلوکبابی، کارفرما را لو داد!

صاحب یک چلوکبابی شاگرد هفده ساله خودرا که بمشتریان از لحاظ وجود غذای آلوده‌وگوشت غیر قابل مصرف در چلوکبابی هشدار میداد ،بشدت مضروب کرد و او را از مغازه بیرون انداخت .

شاگرد اخراج شده چلوکبابی که یوسف محمد زاده نام دارد طی شکوائیه‌یی که دراین زمینه تسلیم دادسرای تهران کرده نوشته است ، یکسال قبل برای یافتن کاری از شهرستان به تهران آمدم وپس از مدتی‌جستجو سرانجام‌موفق‌شدم‌درچلوکبابی تهران واقع در خیابان سپه‌سرگرم کار شوم . ازنخستین روز آغاز بکار همیشه میدیدم که« شمس» صاحب چلوکبابی تعدادی پیت حلبی را از داخل یخچال خارج میکندو ضمن گشودن در آنه، محتویات پیت را که گوشت‌منجمد است روی پشت بام چلوکبابی در برابر آفتاب‌میگذارد تاپس از نرم شدن بصورت کباب در آورد و بخورد مردم دهد.

از آنجا که من میدیدم گاهی اوقات صاحب چلوکبابی این‌پیت ها را از ۵ماه‌قبل خریداری می کند، حدس زدم‌که این گوشت‌ها نباید سالم و قابل استفاده باشد. بهمین علت یکبار که‌باو اعتراض کردم شمس در جوابم گفت : «چون گوشت تازه کم‌و گران قیمت است من مجبورم ازاین گوشت ها استفاده کنم !» منکه ازاین جواب [illegible] سخت ناراحت شده بودم از فردای‌آن روز مخفیانه‌بمشتریها میگفتم که‌این کبابها را نخورند زیرا گوشتش خوب نیست . تا این که چند روز پیش صاحب چلوکبابی که بکار من پی برده بود پس‌از این‌که مرابشدت کتکزد ،دفترچه بیمه ، پس‌انداز و تمام پولهایم‌را گرفتو مرا از چلوکبابی اخراج کرد .

شکایت این جوان از سوی «عالی » معاون دادستان تهران برای رسیدگی و تحقیق بیشتر بکلانتری ۱۲تهران ارجاع شد.

یوسف محمدزاده شاگردچلوکبابی تهران که‌راز استادش را فاش‌می کرد.

متهمان شیر خشکدامی دردادگاه از چپ: نفر اول تقی‌نقوی پوریان آذر- نفر دوم رحیم گیلاردیان ونفر چهارم منصور مطلوب در کناروکلای مدافع متهمان.

متهمان پرونده شیرخشک در انتظار رأی دادگاه

دادگاه متهمان شیر خشکدامی در مرحله استماع دفاعیات وکلای مدافع است.

وکلای مدافع منصور مطلوب، ایران‌زادی، رضا زاده و تقی نقوی پوریان آذر از موکلین خود دفاع کرده‌اند و با پایان دفاعیات وکلای رحیم گیلاردیان‌و عالی‌زاده بار دیگر نوبت به‌نماینده دادستان میرسدتا در برابرمطالبی که وکلای مدافع گفته‌اند ازکیفرخواست‌دفاع کند.

نماینده دادستان با استناد به اظهارات‌موکلین ومدارک‌موجود اعلام کرده که متهمان فروش و مصرف شیر خشک دامی بجای شیر خشک انسانی، سلامت‌مردم را بخطر انداخته‌اند تا میلیون‌ها ریال سودجویی کنند. در شعبه اول دادگاه عالی جنایی که از بیستم مهرماه سرگرم رسیدگی به پرونده متهمان فروش ومصرف شیر خشک دامی‌بجای شیرخشک انسانی است، هریک از متهمان خود را در این پرونده بی‌تقصیر اعلام کرده وگفته‌اند از مصرف شیر خشک دامی‌بجای شیرخشک انسانی بی‌خبر بوده‌اند وبی‌جهت پایشان به‌این پرونده کشیده‌شده است. وکلای مدافع متهمان نیز باارائه دلایل و مدارکی سعی‌در اثبات بیگناهی موکلین خود کرده‌اند. آنچه که در جلسات دادگاه تاکنون جلب نظر میکند مقابله منصور مطلوب واردکننده وفروشنده اصلی شیر خشک‌ها در برابرسایرمتهمان پرونده‌است.

درآمد کلان

مدیر عامل‌ومدیر داخلی‌کارخانه سیتا که بعنوان مصرف کننده شیر خشک دامی‌بجای شیرخشک انسانی محاکمه میشوند مدعی هستند که مطلوب با صحنه‌سازی وکلاهبرداری شیر خشک دامی را بنام شیر خشکیا بقول‌خودش جانشین شیر خشک به آنان فروخته تا از این راه به هدف خود که کسب درآمد کلان در مدتی کوتاه بوده برسد وآنان بااطمینان به اینکه این شیرخشک ها قابل مصرف انسان است، آن را بقیمت روز خریداری کرده‌اند. دراین میان تقی نقوی پوریان آذر که واسطه فروش شیرخشک از منصور مطلوب به کارخانه های سازنده شکلات و بیسکویت بوده مدعی است فقط بعنوان یک عامل فروش شیر خشک‌هارا از مطلوب بنام شیر خشک قابل مصرف انسانی خریده و با یک سود معمول و متعارف بازار فروخته است.

یك واسطه ساده

وکیل مدافع نقوی پوریان‌آذر در دفاع از او گفت: موکلم بهیچوجه از اینکه ممکن است‌این شیرها مخصوص مصرف دام‌باشد وکارخانه‌های‌خریدار آنهارا برای تهیه محصولات انسانی بمصرف برسانند‌اطلاعی‌نداشته است.وقتی از جانب یکی‌از کارخانجات‌بزرگ بیسکویت و شکلات سازی به‌او که یک واسطه فروش باسابقه ۱۵ سال کار دربازار است‌مراجعه میشود وتقاضای تهیه شیرخشک جهت مصرف‌کارخانه میشود،چند نمونه از «مطلوب» میگیرد که از طرف کارخانه مذکور میایند و آنها را برای آزمایش میبرند. بعد از چند روز به او اطلاع میدهند که شیر خشک ها را آزمایش کردیم، برای تهیه محصولات کارخانه مناسب است و سفارش میدهد. نقوی نیز از مطلوب‌این شیرخشک‌ها را در پاکت سربسته می‌خرد وبمرور به کارخانه تقاضا کننده تحویل میدهد. مدتی بعدهم که از طرف کارخانه به او‌مراجعه می‌شود ومی‌گویند این شیرها مشکوک بنظر میرسد اوبسراغ فروشنده اصلی میرود و جریان را جویا می‌شود. پس می‌بینیم که درتمام مواردتقی‌نقوی یک‌واسطه ساده فروش شیر خشک بوده‌و هیچ زدوبندی باکسی نداشته است.

عکس فوق مسعود رهبر ۱۳ ساله محصل مدت چهار روزاست که از منزل خارج گشته وتاکنون مراجعت ننموده است هر کس اطلاعی از وی دارد به خیابان‌جم ـ بیمارستان جم بخش ٤ بخانم راضیه اطلاع داده و خانواده‌ای را از نگرانی بدر آورد.
آ_۱۳۲۰۹

ازخبرنگاران اطلاعات در مشهد ـ شیراز ـ زنجان‌ورضائیه

حوادث مختلف شهرستانها

۷ کشته بجای گذاشت

در حوادث‌مختلف شهرستانها، براساس گزارش خبرنگاران اطلاعات ۵ نفر کشته شدند.

۲ نفر کشته شدند

مشهد- کامیون بعد ازکشتن رهگذر، باعث سرنگون شدن‌یک اتومبیل فولکس واگن شد و راننده وسرنشین آن‌کشته شدند.

حادثه در ۵۰ کیلومتری جاده مشهد سنتو روی داد وکامیون که هنوز شماره‌اش معلوم نشده شخصی بنام عبدالرحمن فلاصالوح ۳۵ ساله تبعه افغانستان را کـه منتظر اتوبوس بود زیر گرفت و کشت و بسرعت براه خودادامه داد. ولی هنگام فرار راه را بر اتومبیل فولکس واگن شماره ۱۶۶۳٤ تهران- ج براننـدگی محمد حسن احسانی فوقانی سد کرد. فولکس واگن از جاده منحرف شد و در چاهی که‌کنار جاده قرار داشت سرنگون‌گردید. راننده فولکس واگن وپریسا مظفری سرنشین آن در این‌حادثه کشته شدند. هم‌اکنون ماموران ژاندارمری درپی شناسائی‌کامیون ودستگیری راننده فراری آن هستند.

انار سمی دختری را کشت

شیراز- دختر ۱۸ ساله‌ای بنام صغری فیروزآبادی ساکن‌روستای «دولت‌آباد» داراب بعلت‌خوردن انار آلوده بسم جان سپرد.

پزشک قانونی شیراز علت مرگ صغری را مسمومیت تشخیص‌داد. محمود برادر صغری به خبرنگار ما گفت خواهرم قرار بود هفته آینده عروسی کند.

مرگ در حال مستی

شیراز- جوان ۲۵ ساله‌ای‌در حالت مستی وبی‌خبری از روی بام منزل خود به پائین سقوط کرد وکشته شد.وی حسین‌کریمی نام داشت وساکن «داراب» بود.

خفگی در حوض

زنجان- بیماری صرع زن جوانی رابه کشتن داد.

این زن از اهالی قریه «دمشیر» زنجان بود و «بتول انصاری» نام داشت که مبتلا به بیماری‌صرع بود . وی هنگام شستن ظرف‌در نهرآب دچار «غش» شد و درآب افتاد وخفه گردید.

تیراندازی

رضائیه- سرنشینان‌یک اتومبیل بی.ام.و قرمز رنگ مهندسی بنام شاهرخ حکیم‌زاده را هدف گلوله [illegible]دند حادثه در روستای ترزیلو» واقع در۲ کیلومتری رضائیه روی‌داد و ماموران پاسگاه‌ژاندارمری رضائیه شخصی بنام «نایب‌کریمی» راباتهام شرکت در تیراندازی دستگیر کردند. اکنون ماموران در جستجوی «زایف» برادر نایف و پسر عموی‌آنها، اسماعیل کریمی هستند.

شاهرخ حکیم‌زاده‌در بیمارستان شیروخورشید سرخ رضائیه بستری شد. و هنوز انگیزه این سوء قصد معلوم نیست.

پیشگاه مبارك شاهنشاه آریامهر

خجسته سالروز میلاد با سعادت رهبر اندیشمند ملت ایران را تهنیت عرض مینمائیم

دفترخانه اسناد رسمی ۱۵تهران ـناصر غیاثی

بالابر ساختمانی درظرفیتهای مختلف موجود است تلفن ۳۱۹۳۸۲

شرکت ملی نفت ایران

شرکت ملی نفت ایران امور پخش

قابل توجه صاحبان دستگاههای حرارت مرکزی

بدین‌وسیله از کلیه دارندگان‌دستگاه های حرارت مرکزی (شوفاژ) که‌تاکنون کارت اشتراك برای تحویل نفت گاز دریافت نداشته‌اند ویا درمورد تامین احتیاجات خودبامشگلاتی‌مواجه‌می‌باشند درخواست مینماید بمنظور صدورکارت اشتراك وراهنمائی لازم بین ساعات۸تا ۱۲ صبح و ۱تا٤ بعدازظهر روز های شنبه الی چهارشنبه باتلفن‌شماره ۷۵٤۲۱۵ ـ تماس حاصل و یامستقیما به‌ناحیه فروش تهران این شرکت واقع در خیابان بهار تقاطع ثریامراجعه‌نمایند تاضمن صدور کارت نسبت به‌تحویل دفترچه راهنما نیز اقدام لازم بعمل‌آید.

ضمنا بمنظورهمکاری‌بااین‌شرکت وبرای جلوگیری از تراکم‌درخواستهائی که ممکن است منجر به‌تاخیر در تحویل نفت گاز گردد از عموم مصرف کنندگان درخواست میشود ازهم اکنون بامراجعه بعاملین که کارت اشتراك ازآنهادریافت نموده‌اند نسبت به‌پرکردن مخازن دستگاه‌های حرارتی خود قبل از شروع فصل بارندگی وسرما اقدام فرمایند .

م‌الف ۱۸۲۰۷

دنیای ورزش شنبه
بامطالب جالب
منتشرمیشود

آخرین خبر درباره مو

برای سربازان- برای جوانان

کوماچی‌بزرگترین‌و معروف‌ترین سازنده گیسو در دنیا اخیرا نوعی از ویگ های جدیدمردانه‌مخصوص سربازان‌وجوانان را که خیلی‌راحت‌مثل کـلاه میتواند مورد استفاده قرار گیرد‌بازارعرضه کرده‌است .بتمان این‌ویگ‌ها که‌درچهار گوشه‌دنیا استقبال‌زیادی از آن‌شده‌طوری‌است که‌تقریبا باموی طبیعی هیچ فرقی‌ندارد. هم‌اکنون نمونه های بسیار زیبائی ازانواع این‌ویگها درنمایشگاه کوماچی‌ساختمان آلومینیوم طبقه‌دوم برای فروش بمعرض نمایش گذارده شده است.

آگهی استخدام

اداره خدمات ماشینی (مرکز کامپیوتر)جمعیت شیر وخورشید سرخ ایران چند نفر دیپلمه ریاضی با حداکثر ۲۳ سال سن برای قسمت‌کد گذاری از طریق امتحان و مصاحبه استخدام می نماید . داوطلبان بادردست داشتن یك‌قطعه‌عکس و ریز نمرات دیپلم درساعات اداری واقع در خیابان کورش کبیر روبروی بی‌سیم قصر خانه نمونه کودکان مراجعه نمایند .تلفن ۸۵۹۱۳۱

تبریکات

سرکار خانم دکتر بیگدلی
انتخاب شایسته شما را در شورای آموزش‌وپرورش تهران تبریک میگویم .
محمد رضا نخعی
آ_۱۳۲۲۱

جناب آقای محمد فیض دهنده
انتصاب شایسته آن جناب را به مقام مدیر کل‌امور اداری و مالی سازمان تحقیقات کشاورزی‌و منابع‌طبیعی از صمیم قلب تبریک میگویم .
هدایت‌نیا
آ_۱۳۱۵۹

جناب آقای منصور منطقی
انتخاب شایسته جنابعالی را در شورای آموزش و پرورش تبریک عرض مینمایم .
میرهمایونی طباطبائی

جناب آقای حسین پیشرو
انتخاب شایسته و بجای شما را در انجمن شهر پایتخت صمیمانه تبریک میگویم .
حاج عباسعلی شاه آبادی

همکاران گرام آقایان محمد هاشم سربی
آقازاده مسرور ـ خاقانی ـ مستعلی ـ آرام- بلند قد- توحیدی ـ افشارپناه .
نمایندگان انجمن شهر پایتخت .
و آقایان نماینده ـ مقدم ـ سادات حسینی ـرضاپور- رعیت ـ مروتجو ـ سلیمی .
نمایندگان انجمن شهرستان
ضمن تبریک و تهنیت سعادت و موفقیت شما رادر راه خدمتگزاری به شاهنشاه آریامهر و میهن عزیزوطبقه کارگر از درگاه باریتعالی آرزومندیم .
هیئت مدیره سندیکاهای کارگران عضو اتحادیه شرکت ملی‌نفت ایران
۲٤۷۹۸آ

جناب آقای شفیع کاظمی
ترفیع جنابعالی را تبریک عرض کرده موفقیت شما را خواهانم .
قزوین ـاصغر محلوجی
آ_۲٤۷۷۸

جناب آقای ابراهیم غفوری
انتصاب شایسته آن جناب را به ریاست آموزش‌و پرورش شهرستان لنگرود تبریک عرض مینماید .
هوشنگ سلامت وبانو
آ_۲٤۷۷۹

جناب آقای نصرالله کهنسال
انتخاب بجا و شایسته جنابعالی را به عضویت انجمن شهرستان شهر رودسر تبریک و تهنیت میگوئیم.
رودسر ـاحمد خالقی وبانو
آ_ ۲٤۷۸۰

واتانابه

رولر۷چرخ لاستیکی
WP 22 WD

مشخصات تایر
تایرهای مخصوص ضد حرارت و روغن- طرح مخصوص تایر برای حداکثرتماس وتوزیع یکنواخت وزن‌ماشین روی آسفالت. کناره‌های تایرطوری طراحی شده که از چسبیدن آسفالت به‌تایرجلوگیری میکند .

مشخصات سیستم گیربکس
با تغییر دنده نرم و راحت بدون استفاده از کلاج اصلی

ابعاد: طول کلی ۵/۲۱۰ متر
عرض کلی ۲/۳۰۰ متر
ارتفاع کلی۲/۷۲۰ متر
فاصله چرخها ۴/۰۰۰ متر
سطح‌تسطیح‌آسفالت ۲/۳۰۰متر

مشخصات عمومی
تعداد چرخها ۳ عدد جلو- ۴ عدد عقب
وزن ۱۰/۵۰۰ کیلوگرم
وزن با بالاست ۲۲/۶۰۰ کیلوگرم

رولر ویبراتور ۳چرخ فولادی
WMO-144

کنترل یکاهرم
سرعت متغیر
تغییر جهت و ترمز با یک اهرم
بدون کلاج در موقع کار

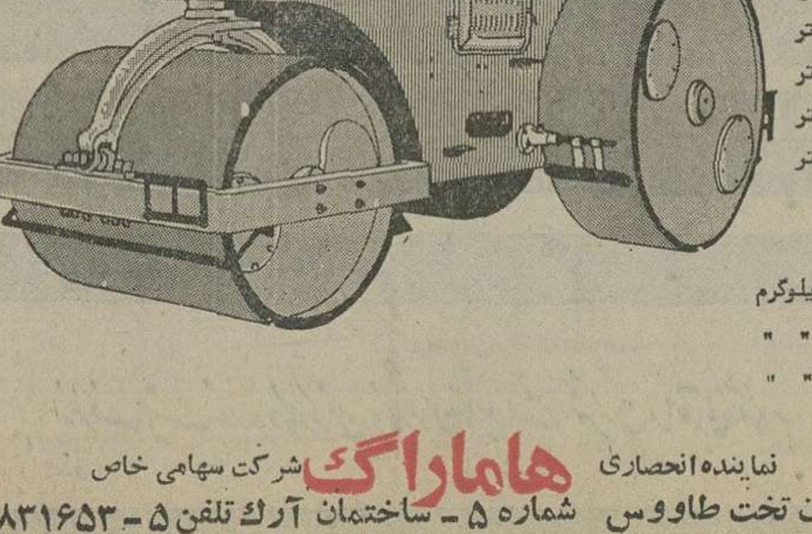

ابعاد: طول کلی ۵/۸۳۰ متر
عرض‌کلی ۱/۹۸۰ متر
ارتفاع‌کلی ۲/۴۰۰ متر
فاصله چرخها ۳/۳۰۰ متر
سطح‌تسطیح‌آسفالت ۱/۹۸۰ متر

مشخصات‌عمومی
وزن خالص ۱۴/۰۰۰ کیلوگرم
وزن‌بابالاست‌آبی ۱۶/۰۰۰ " "
" " "شنی ۱۸/۰۰۰ " "

نماینده انحصاری هاماراگ شرکت سهامی خاص
خیابان تخت طاووس شماره ۵ ـ ساختمان آرك تلفن ۵ ـ ۸۳۱۶۵۳
شعبه‌های شرکت هاماراگ در اهواز ـ اصفهان ـ شیراز ـ مشهد ـ تبریز ـ آمل ـ کرمان
W.K.K.

مجالس ترحیم

بمناسبت درگذشت مرحوم مغفور آقای حاج سید علی اصغر چاوشی که‌از بازرگانان شریف ومتدین بود مجلس ترحیمی روز پنجشنبه چهارم ذی‌القعده ازساعت ۳تا۵ بعداز ظهر درمسجد ارک منعقد خواهد شد امید است آقایان‌محترم بمنظور طلب مغفرت برای آنمرحوم وتسلیت بازماندگان در مجلس شرکت فرمایند.

محمد تقی فلسفی

آ_۱۳۲۸۱

خانواده‌های: چاوشی. سبحانی وخانواده‌های وابسته

فوت مرحوم مغفور جنت‌مکان آقای حاج سید علی اصغر چاوشی قمی که‌یکی از بازرگانان خیر ونیکوکار بوده‌اند به اطلاع عموم دوستان میرساند. بهمین مناسبت مجلس ختمی در روز پنجشنبه ۶آبان از ساعت ۳ الی۵ بعدازظهر درمسجد ارک منعقد شرکت دوستان ومومنین موجب تسلیت خاطر بازماندگان خواهد بود.

سید مصطفی چاوشی. سید علی محمد چاوشی. سید جلال چاوشی. سبحانی.

آ_۱۳۲۸۱

اطلاعات‌ـ مصیبت وارده را به خانواده‌های عزادار تسلیت می‌دهد.

هوالحی‌الذی لایموت

بمناسبت درگذشت مرحومه مغفوره علیین جایگاه بانوی متدینه حاجیه مینا اهرنجانی متعلقه آقای حاج علی‌اهرنجانی‌مجلس ختمی درروز ششم آبانماه از ساعت ۹الی ۱۱ صبح در مسجد حاج شیخ‌عبدالحسین (آذربایجانی‌ها) منعقد است.

الاحقر حاج‌سید علی‌اصغر خوئی، الاحقر حاج سید ابراهیم میلانی، الاحقر حاج سید مهدی کماری، الاحقر حاج سید علی انگجی، الاحقر حاج شیخ حسن تفسیری، الاحقر حاج میرزا محمدعلی چرندآبی.

آ_۱۳۲۵۱

خانواده های: اهرنجانی ـ سورمه‌دکتر شاهید ـ اخوان‌ـ قنادیان ـ شهلافر ـ ثنائی‌پور ـ حبیبی ـ شهبازی ـ ملکی ـ دکتر سلماسی ـ فتحی ـ خامنه‌ای ـ طاهر رحیمی ـ پرویز ـ اهرابیان ـدانش‌خواه‌ـ پزشکی‌ـ باقرزاده ـ شناور ـ اللهیار قصبه‌ای ـ ایمن ـ صیرفی ـ پورزند ـ تهرانی ـ جوادی ـ جمهری ـ پاک نیا‌ـ دکترخوئی ـ واسطی ـ طاهباز ـ پورلک‌ـ دیلمقانی ـ سری ـ فرخندی ـ پیاپار ـ هاشمزاده ـ امینیان ـ صدیقی ـ بخش‌پور‌ـ ارژنگی ـ موبدی ـ چاوشزاده ـصمدزاده‌ـ شاهرودی ـ عصری ـ محرمزاده ـ هاشمی ـ زام ـرفیع‌زاده ـ رهبر ـ شهرداد ـ صدقیانیان ـ صدائی‌ـ فرزام ـ فیروزبخت‌ـ عدلی ـ بابائی ـ شفیقی ـ ابراهیمی بخشمندی ـ علیزاده ـ رضوانی ـ یزدچی.

بانهایت تاثر و تاسف درگذشت فقیده سعیده بانوی نیکوکار ومتدینه حاجیه مینا اهرنجانی متعلقه آقای حاج علی‌اهرنجانی را باطلاع دوستان و آشنایان میرسانند. مجلس ترحیم مردانه روز پنجشنبه ششم آبانماه از ساعت ۹الی ۱۱ صبح در مسجد حاج شیخ‌عبدالحسین (آذربایجانی ها) و مجلس ختم زنانه درهمان روز از ساعت ۱۶الی ۱۸ در منزل شخصی واقع در شمیران‌ـ خیابان نیاوران ـ خیابان مژده‌ـ نخجوان ـ شاهوار ـ شماره ۱۲۴ منعقد میباشد.

آ_۱۳۲۵۳

اطلاعات ـ مصیبت وارده را بخانواده های عزادار وبویژه بازماندگان آن مرحومه تسلیت میدهد.

بسمه تعالی

نظر بفوت جناب آقای حسن دریائی داماد مرحوم علم‌الهدی بهبهانی عموی بزرگم قدس‌اله سره الشریف مجلس تذکری در روز پنجشنبه ششم آبانماه از ساعت ۳ تا ۵ بعد از ظهر در مسجد زعیم واقع در خیابان منیریه ایستگاه ترجمان برقرار میباشد.

سید جعفر بهبهانی

آ ـ ۱۳۱۳۳

باکمال تاسف و تاثر درگذشت مرحوم حسن دریائی بزرگ خاندان دریائی و داماد مرحـوم سید محمدحسن علم‌الهدی بهبهانی را باطلاع میرساند. مجلس ترحیم مردانه آن مرحوم در روز پنجشنبه ششم آبان ماه جاری ازساعت ۳ الی ۵ بعد از ظهر در مسجد زعیم واقع در خیابان منیریه‌ـ ایستگاه ترجمان برقرار است. تشریف فرمائی سروران‌باعث تسلی خاطر بازماندگان میباشد. ضمنا مجلس زنانه در منزل شخصی واقع در خیابان منیریه ـ کوچـه علامیر ـ پلاک ۳۴ ـ روبروی دبیرستان رهنما منعقد میباشد.

خانواده هـای : بهبهـانی ـ دریائی ـ موقـر ـ صنیعـی ـ تاج‌گردون ـ نیکزاد ـ اکبـری ـ مـدبر ـ سیـادت ـ علوی ـ طبیب ایـرانـی ـ دبیر ـ باباحاجی ـ فکـری ـ سلحشور ـ کشاورز ـ عنبرافشان ـ ملک خسروی ـ الیاس نژاد ـ شتاب ـ حسن زاده ـ ناخدا سلمان ـ حفظی ـ بلادی ـ بحرپیما.

آ ـ ۱۳۱۳۰

اطلاعات ـ مصیبت وارده را بخانواده های محترم بهبهانی و دریائی و خانواده های وابسته تسلیت میدهد.

باکمال تاسف و اندوه فراوان درگذشت مادرعزیزمان بانو مطلق افشار بزرگ خاندان را باطلاع دوستان وآشنایان میرساند. مجلس ترحیم زنانه و مردانه آن شادروان در رضائیه برگزار خواهد شد. ضمنا مجلس تذکری از ساعت ۴ تا ۶ بعد از ظهر روز پنجشنبه ششم آبان ماه جاری در منزل آن مرحومه واقع در خیابان جمشیدآباد ـ فرصت غربی ـ پلاک ۱۰۸ برگزار میشود.

سرتیپ بازنشسته فریدون افشار ـ رضا افشار

آ ـ ۱۳۲۴۱

اطلاعات ـ مصیبت وارده را بعموم بازماندگان آن مرحومه تسلیت میدهد.

خانواده های : مدیری ـ رکنی ـ دهمند ـ دکترکار‌ـ هدایت‌ـ کمال‌هدایت‌ـ جمهری‌ـ جزایری ـ هشترودی ـ معینی‌ـ الهی‌ـ شمیرانی‌ـ خاتمی‌ـ شبگیر‌ـ فهید‌ـ شاهرخی‌ـ لاریجانی ـ خوشبخت ـ امامی صفا ـ هاشمی اصفهانی.

باکمال تاسف و تاثر فوت سرکار بانو حاجیه زهرا مدیری (رکنی) همسر آقای مصطفی مدیری را بـاطلاع خویشان و آشنایان میرساند. مجلس ترحیم زنانه ومردانه آن مرحومه روز جمعه هفتم آبانماه از ساعت ۴ الی ۶ بعد از ظهر در خانقاه صفی علیشاه منعقد میباشد.

آ ـ ۱۳۲۴۵ ۲ـ۱

اطلاعات ـ بخانواده های عزادار بویژه بازماندگان مصیبت وارده را تسلیت میدهد.

باکمال تاسف درگذشت خانم خدیجه الفت را به‌اطلاع منسوبین و دوستان و آشنایان میرساند. مجلس تذکری برای آن درگذشته از ساعت ۳ روز جمعه ۷ آبان در آدرس زیر منعقد می‌باشد.

یوسف‌آباد خیابان محمدرضا شاه خیابان شانزدهـم پلاک ۱۸ طبقه اول

الفت ـ مومن ـ لبیب ـ غیاثی رضوی ـ کوچکزاده‌ـ بهروزمند ـ وحدت ـ درگاهی و خانواده های وابسته

آ ۱۳۰۲۱ ۲ـ۱

باکمال تاسف درگذشت ناگهانی ابوالقاسم سرابی را به اطلاع عموم دوستان و آشنایان میرساند مجلس ختم آن مرحوم روز جمعه ۷آبان ماه در خانقاه صفی علیشاه ازساعت ۹الی ۱۱ صبح برگزار میشود.

شرکت ساختمانی کرند

آ_۱۳۲۶۳

فریده. مهری .بهرام .بهروز .شهلا .بابک .در سوک ابوالقاسم سرابی همسر و پدر بزرگوارشان که بعلت سکته قلبی بدرود حیات گفته نشسته‌اند مجلس ترحیم خانقاه صفی علیشاه ـجمعه ۷ر۸ر۳۵ از ساعت ۹ الی ۱۱صبح و هفتمین شب درگذشت روزشنبه ۸ر۸ر۳۵ در بهشت زهرا سالن ۴ از ساعت ۳ الی ۵ بعداز ظهر برگزار خواهد شد.

خانواده‌های سرابی. سرفراز. فرهت دریابیگی. عضدی. مختاری. نیری‌کمان. اعتصام‌نیا. افشار. فلامکی. عسگری‌نژاد. مزدائی. کشاورز. عمادیان. سیادت‌نژاد. محتشمی.

اطلاعات‌ـ مصیبت وارده را بخانواده‌های عزاداربویژه بازماندگان آنمرحوم تسلیت میدهد.

بمناسبت درگذشت شادروان صادق شفیع زاده مرد خیر و نیکوکار شهرستان بابل که عمری دراز در راه کمـک و معاضدت بمردم و عمران و آبادی شهرستان خود کوشا بوده است مجلس ترحیمی از ساعت ۲ تا۴ بعد ازظهر روز پنجشنبه ششم آبانماه در خانقاه صفی علیشاه منعقد است.

ضمن تسلیت به بازماندگان آن مرحوم و بخصوص آقای دکتر حسن متین نماینده ادوار گذشته مجلس شورای ملی‌امید است که دوستان و آشنایان برای شرکت در مجلس یادبـود شرکت نمایند.

عبدالله ریاضی

سناتور ها و نمایندگان استان مازندران بدینوسیله درگذشت شادروان محمد صادق شفیع زاده یکی از شخصیت هـای خیر ونیکوکار این استان و پدر آقای دکتر حسن متین نماینده بابل در ادوار گذشته مجلس‌شورای ملی را باستحضار میرساند.

مجلس ترحیم زنانه و مردانه آن مرحوم ازساعت ۲ تا۴ بعد از ظهر پنجشنبه ششم مهرماه در خانقاه صفی علیشاه‌منعقد است.

سناتور مصطفی تجدد. دکتر نائل خانلری. دکتر جـواد سعید. آلتی‌جعفربای. موسی‌اشرفی. بزرگ زاده. باقری. تقوی لاریجانی. چالجور. سیدی. مهین‌دخت صنیع. سلیمانی سواد کوهی. کاسمی. قاضی. کبیری. لیوانی. معززی. میرعرب رضی. نوری اسفندیاری .واحدی.

بانهایت تاسف و تاثر درگذشت شادروان‌محمد صادق شفیع زاده پدر آقای دکتر حسن متین وکیل‌پایه یک دادگستری راکه ازمحترمین وممعرین و نیکوکاران استان مازندران‌بوده‌اند باطلاع آقایان قضات، همکـاران، دوستان و آشنایان آن مرحوم می رساند. مجلس ترحیم فقید سعید از ساعت ۲ تا ۴ بعد از ظهر روز پنجشنبه۶آبانماه ۲۵۳۵ در خانقاه صفی علیشاه منعقد خواهد بود.

کانون وکلای دادگستری

باکمـال تاثـر درگـذشت شـادروان محمد صادق شفیع زاده مرد خیرخواه و نوعدوست والدجناب آقای دکتر حسن متین نماینده ادوار گذشته مجلس شورای ملی راکه عمری در راه خدمت به مردم سپری کرده بود بـه اطلاع میرساند. مجلس ترحیم زنانه و مردانه آن مرحـوم از ساعت ۲ تا۴ بعد ازظهر پنجشنبه ششم آبانماه در خانقاه صفی علیشاه برگزار میشود.

دکتر مهین‌دخت صنیع خانواده

باکمال تاثر و تاسف درگذشت آقای محمد صادق شفیع زاده پدر دوست و همکار گرامی آقای دکتر محمد شفیع زاده استاد دانشکده پزشکی دانشگاه ملی ایران را باطلاع میرساند.

مجلس ترحیم آن شادروان از ساعت ۲ تا۴ بعد ازظهر پنجشنبه ۶ آبانماه ۲۵۳۵ در خانقاه صفی علیشاه برگزار خواهد شد.

پروفسور عباس صفویان

آ_۲۴۷۶۶

باندوه فراوان فوت جناب آقای محمد صادق شفیع‌زاده پدر همکار محترم جناب آقای دکتر قاسم شفیع زاده را به‌اطلاع میرساند.

مجلس ترحیم آن فقید سعید روز پنجشنبه ۶ر۸ر۳۵ از ساعت ۲ الی ۴ بعد ازظهر در خانقاه صفی علیشاه منعقد می باشد.

گروه پزشکان بیمارستان پارس

آ_۲۴۸۲۹

آگهی مجلس ختم

کادر آموزشی و درمانی مرکز پزشکی و آموزشی و درمانی سعادت‌آباد درگذشت پدر بزرگوار دوست و همکار ارجمند خود جناب آقای دکتر محمد شفیع زاده استاد دانشکده پزشکی دانشگاه ملی ایران را باطلاع کلیه دوستان و همکاران میرساند. بهمین مناسبت مجلس ختم آن مرحوم روز پنجشنبه ۶ آبان از ساعت ۱۴ تا ۱۶ در خانقاه صفی علیشاه برگزار میگردد.

کادر آموزشی و درمانی مرکز پزشکـی و آموزشی و درمانی سعادت‌آباد.

۱۳۲۴۹ ۲ـ۱

بمناسبت درگذشت شادروان محمدصادق شفیع زاده بزرگ خاندان شفیع زاده و رئیس افتخاری جمعیت شیر و خورشید سرخ ایران بابل مجلس ختم زنانه و مردانه از ساعت ۲ تا ۴ بعد از ظهر روز پنجشنبه ششم آبانماه در خانقاه صفی علیشاه منعقد است.

دکتر حسن متین ـ محمد شفیع زاده ـ احمد شفیع زاده ـ زهرا شفیع زاده ـ دکتر قاسم شفیع زاده ـ دکتر محمد شفیع زاده ـ دکتر جعفر شفیع زاده ـ دکتـر محسن شفیع زاده ـ مهدی شفیع زاده ـ اصغر شفیع زاده ـ رضا شفیع زاده.

دکتر اعتماد اشراقی ـ دکتر مهران وکامران خلیلیان‌ـ دکتر محمود رفیع زاده ـ ولی‌الله عالمزاد ـ مهندس فروهر فرزادنیا ـ دکتر ابراهیم محلوجی ـ علی احمد زاده ـ دکتر ایرج نیکزاد.

خانواده های وابسته : سرتیپ میرحسین مینوئی ـ عباس بکائی ـ مهندس مسعود بهمنش ـ دکتر کامران‌تقوی‌ـ مهندس حسین یوسفی ـ والانژاد.

آ_۵۷۹۰

در عزای همسر گرانمایه‌ام نسرین‌قدمیان که گل‌لطیف وجودش درجوانی به‌ابدیت پرکشید ازساعت ۲تا۴ بعداز ظهر روز جمعه هفتم آبانماه در خانقاه صفی‌علیشاه مجلس ترحیم دارم.

پرویز پیراسته

باکمال تاسف و تاثر درگذشت نابهنگام عزیز از دست رفته نسرین قدمیان همسر آقای پرویز پیراسته شهردار اراک را در آلمان غربی باطلاع دوستان و آشنایان میرساند. مجلس ترحیم آن مرحومه از ساعت ۲تا۴ بعداز ظهر روز جمعه هفتم آبانماه جاری در خانقاه صفی‌علیشاه برپاست.

خانواده های: پیراسته ،خانبلوکی، قدمیان ، ابطحی ، نراقی، موثقی ،دکتر آذربایجانی ، کاظمی ، میثمی ،حسن‌زاده، شهابی ،ارزمند ، صادقسا ، مجتبوی ، نائینی ،سجادی.

آ_۱۳۲۴۹ ۲

اطلاعات ـ مصیبت وارده را به آقای پیراسته و سایر بازماندگان آن‌مرحومه تسلیت میدهد.

بازگشت همه بسوی اوست

بدینوسیله فوت ناگهانی حاج محمد ابراهیم کیهانی را به‌اطلاع کلیه فامیل وآشنایان می‌رساند. در این‌مصیبت خانواده‌های کیهانی . اسفندیاری . عرفانیان . بانی . شانی . الفت. صفایی. ایجادی. ارجمند. آقابزرگ. شیرازی. هراتی. سید ابراهیمی .وزوائی .شیبانی .سلطانی و محبیـان عزادارند مجلس ترحیم آن مرحوم روز ۵شنبه مـورخ ۶ر۸ر۳۵ ازساعت ۳ر۵ الی ۵ر۵ بعدازظهر در مسجد جامع امامزاده قاسم شمیران منعقد میباشد.

آ_۲۴۸۷۷

اطلاعات‌ـ بخانواده‌های عزادار بویژه بازماندگان آن مرحوم تسلیت می‌دهد.

با نهایت تاسف درگذشت مرحوم حاج حبیب فیروز طالع (چایچی همدانی) بزرگ خاندان فیروز طالع را به اطلاع عموم دوستان و آشنایان میرساند.

مجلس ختم روز جمعه ۷ر۸ر۳۵ از ساعت ۱۰ الی ۱۲ صبح در کلیسای اتفاق واقع درخیابان آناتول‌فرانس‌برگزار می گردد.

خانواده های : فیروز طالع ، ابراهیمیان (چایچی) ، علاقبندزاده ، موسی‌زاده ، جورابچی ، هارونی ،قدوشیم، نوحی، کتیرائی، حکیمی، زرنیقیان، مثبت، زرافشان، کهن.

آ_۱۳۲۶۹

با نهایت تاثر درگذشت عزیز خانواده زینت قدیمی‌را به استحضار اقوام و دوستان گرامی میرساند.

مجلس تذکر آن محبوب نازنین روز های پنجشنبه ۶ و جمعه ۷ آبان در منزل خود او به نشانی زیر از ساعت ۴ بعداز ظهر تشکیل خواهد شد.

سیلوی قدیمی ،احمد قدیمی ، روحی قدیمی ،مهندس شوقی قدیمی ، پرفسور حسین قدیمی ، دکتر ریاض قدیمی، و خانواده های قدیمی ، اسکوئی ، راستانی ، نبیل اکبر ، خمسی ، صحیحی ، وحید ، خراسانی ، سینا.

نشانی : انتهای‌جردن ـ خیابان مریم (غربی) شماره۶ (از فرشته و مازندی)

آ_۲۴۸۷۹ ۲ـ۱

سناتورها و نمایندگان آذربایجان شرقی باکمال تاسف فقدان دکتر یوسف مجتهدی نماینده ادوار گذشته مجلس شورایملی را باطلاع دوستان وآشنایان می‌رساند مجلس ترحیم آن‌مرحوم ساعت۴الی۶ بعدازظهر روز ۶آبان‌درمسجد مجد برگزار خواهد شد.

سناتور ذوالفقاری . سناتور بهادری . سناتور مجیر مولوی. سناتور صادقی. موسوی. دادفر. پزشکی . عدل. میرزالو . اسحق‌نژاد.لیقوانی. جوادی.جعفر جوادی.خوئی. هاشمی. وحیدی. مجتهدی. هرزندی. اهری. محمد خانلو. سلیمانی. افتخاری. صادقی. عابدی. بنی‌احمد. پیر. اربابی . حیدرزاده. بسیج خلخالی. اسدی .

آ_۱۳۲۳۹

بانهایت تاسف درگذشت مرحوم دکتر محمد یوسف مجتهدی ازشخصیتهای محترم آذربایجان ونماینده‌ادوار سابق‌مجلس شورای ملی را به‌اطلاع میرساند مجلس ترحیم آن مرحوم روز پنجشنبه‌ازساعت۴تا۶درمسجدمجدبرگزار میگردد.

جمعیت آذربایجان

آ_۱۳۲۳۹

باکمال تاسف فوت برادر عزیزمان دکتر یوسف مجتهدی را باطلاع می‌رساند مجلس ترحیم آن‌مرحوم روز پنجشنبه ۶آبان‌ماه ازساعت ۴ الی۶ بعداز ظهر در مسجد مجد منعقد خواهد بود.

غلامرضا مجتهدی. شمس‌الدین مجتهدی. مهندس علی مجتهدی. طاهر مسعودی.

آ_۱۳۲۳۹

باندوه فراوان درگذشت همسر و پدر عزیزمان دکتر یوسف مجتهدی را به‌اطلاع می‌رساند مجلس ختم آنمرحوم روز پنجشنبه ۶آبان ازساعت ۴ الی۶ بعدازظهر در مسجد مجد برگزار می‌گردد.

عفت مجتهدی (جباریان). لاله مداح (مجتهدی). ژاله مجتهدی. خسرو مجتهدی. مالک مداح.

آ_۱۳۲۳۹

بانهایت تاسف درگذ.ت شادروان دکتریوسف مجتهدی را به‌اطلاع می‌رساند مجلس ترحیم مردانه وزنانه آن‌مرحوم روز پنجشنبه ۶آبان ازساعت ۴ الی۶ بعدازظهر در مسجد مجد برگزار می‌گردد.

خانواده‌های: مجتهدی. جباریان. مداح. مسعود. مسعودی تبریزی. جاریان. موتمنی طباطبائی . جوادی . تبریـزی . امیر کبیریان. جواد. افشار. امامی. وثوق . تیمـوریان . اصفهانیان. اصلی‌نژاد.کاظمی.امیرپرویز. مسگرزاده.صناعی. عدل. معقول. پاکروان. مشیر مستوفی. صدیق مستوفی . فقهی. اشرفی. نجم‌آبادی. امام‌جمعه‌ای. بهادری. گنجه‌ای.

آ_۱۳۲۳۹

اطلاعات‌ـ مصیبت وارده‌را بعموم بازماندگان آنمرحوم وخانواده‌های وابسته تسلیت می‌دهد .

باکمال‌تاسف و تاثردرگذشت‌همسرو برادر خودمرحوم‌تیمسارسپهبد فریدون کوششی رئیس سابق سازمان دفاع غیر نظـامی کشور را باطلاع میرساند مجلس ختم زنانه ومردانه آن شادروان روز شنبه ۸آبانماه ازساعت ۴ الی ۶ بعد از ظهر در خانقاه صفی علیشاه برقرار میباشد .

بدیعه هیربد (کوششی). ردیمه کوششی. سعید کوششی. سعادکوششی. جمشید کوششی. داراب کوششی وخانواده های کوششی. هیربد. فرهان. امین. آلپ. شریفی. غفوری. افسر. محسن آزاد . ثقةالاسلامی . باقرزاده . اصفهانی . سیاهپوش. صرافیان. میرفندرسکی. رضوی.تقوی. کبودوند. چهره‌نگار. تنکابنی. زنگنه. نظری. صفی‌نیا. رضائی و سایر خانواده‌های وابسته .

آ_۲۴۸۷۵

اطلاعات‌ـ مصیبت وارده را به خانواده‌های عزادار بویژه بازماندگان آنمرحوم تسلیت میدهد.

بانهایت تاسف و تالم فوت جانگداز برادر عزیزم جلیل اطلسچی را باطلاع کلیه دوستان‌و آشنایان می‌رساند.مجلس ترحیم مردانه و زنانه آن مرحوم ازساعت ۱۶ تا۱۸ روز پنجشنبه ششم آبان‌ماه درمسجد الجواد برگزار میگردد.

طاهر اطلسچی

دوستان جلیل اطلسچی بدینوسیله فوت ناگهانی عزیز از دست رفته خودرا باطلاع عموم میرساند. مجلس ترحیم‌آن مرحوم ازساعت ۱۶ تا ۱۸ روز پنجشنبه ششم آبان درمسجد الجواد برگزار می‌گردد .

ابریشمی. ارشد. افتخاری. اجتماعی. بهاری. بوثینی. پورعباس. پارسا دوست. توکلی. جهانگانی . چرمچی . رهنمائی. رسام. ذره. ذوالقدری.سمیعی. شایگان. شریفزاده. صرفه‌جو . صادقی. عزیزیان. فرزام. فلاحی. میخچی. متین. معبودی. مقیمی. نقیبی. ورشو. ولی‌زاده .

فوت جانگداز وناگهانی جلیل اطلسچی را به‌اطلاع کلیه دوستان و آشنایان می رسانند، مجلس ترحیم مردانه وزنانه آن‌مرحوم ازساعت ۱۶ تا۱۸ روز پنجشنبه ششم‌آبان در مسجد الجواد برگزار می‌گردد .

خانواده‌های: اطلسچی. نوروززاده. تحویلی. ضمیرائی. پورمیرزا. مهندس طیبی. متین کاشانی . واثقی . ساتراپی. حسن ایزدی.مظفرزاده تحویلداری.محررخمامی. انصاری. گیلانی. صیانتی. نوآور. امیر مستوفیان. سینافر. معتضدی. ابراهیمی . لطیفکار . بزرگمهر . ربیعی وزیـری . شعبانی فلاحتی. کشباف .

آ_۱۳۱۷۵

با تاثر فراوان درگذشت همسر و پدر عزیزمان سید مصطفی وکیلی را باطلاع میرساند. مجلس ترحیم مردانه و زنانه روز پنجشنبه ۶ آبان از ساعت ۱۴ تا ۱۶ در مسجد الجواد برگزار خواهد شد .

اعظم ثقةالاسلامی ـ بهناز ـ داود‌ـ غلامرضا‌ـ محمد رضا وکیلی .

آ_۱۳۲۱۱

بانهایت تاسف درگذشت ناگهانی سید مصطفی وکیلی را باطلاع‌می‌رساند. مجلس ترحیم مردانه‌وزنانه روزپنجشنبه ششم آبانماه ازساعت ۲ الی۴ بعدازظهر در مسجد الجواد برگزار خواهد شد .

خانواده‌های : رنجبر وکیلی. علوی رنجبر. ناجی‌زاده. سعادت. ناردو . منهاجی. آذرنیا. غیاثی. نیکپور. آتشکدی. برومند. فرخنیا. تکه. کاتوزیان. رستگار. فراهانی . نفیسی. موثقی .امیرفیض .صادقی‌لر .رفیع .نجم‌آبادی .تـولمی . شفیع‌زاده. بنی‌هاشم. پیروزمند. امینیان. بهرامی . اژدری . نراقی. غانم. فتح‌اللهی. شجری. کهنسال. ستوهی. سیدین. اقبالی. گرمرودی. سیدی. توفیقی. دلالی .

آ_۱۳۲۷۵

باکمال تاسف درگذشت مادر عزیزمان بانو گوهر صدق زوجه شادروان حاجی مراد صدق را باطلاع بستگان و دوستان میرسانیم . مجلس تذکر آن شادروان از ساعت ۹ صبح تا ۱۲ روز جمعه ۷ر۸ر۲۵۳۵ در کنیسای یوسف‌آباد ـ خیابان محمدرضا شاه ـ کوچه پانزدهم برگزار میگردد.

خاندان صدق و فامیل های وابسته

آ ـ ۱۳۲۴۷

بانهایت و تاثر درگذشت پدر بزرگوارم را در شهرضا باطلاع اقوام و دوستان میرسانم . مجلس‌ترحیم آن مرحوم روز چهارشنبه ۵ر۸ر۳۵ (امروز) در حسینیه سادات شهرضا منعقد خواهد بود .

دکتر نعمت‌الله ملکیان

آ ـ ۱۳۲۳۵

اطلاعات ـ بعموم بازماندگان آن مرحوم تسلیت میدهد.

با نهایت تاسف فوت مرحومه بانو عذرا میرشفیعی زوجه مرحوم ثقةالاسلام آخوندمیرزا محمد اورعی وصبیه مرحوم ثقةالاسلام آقای سید جواد میرشفیعی خوانساری را باطلاع دوستان و آشنایان میرساند .

مجلس ترحیم ساعت ۳ تا ۵ بعداز ظهر روز جمعه هفتم آبان ماه جاری در مسجدالنبی واقع در نارمک ـ میدان هفتحوض و مجلس زنانه در همان روز و همان ساعت در منزل شخصی خیابان سی متری نارمـک بین‌ایستگاه سرسبز و سید پلاک ۷۵۹ برگزار میگردد .

خانواده های : اورعی ،میرشفیعی ، سید صالحی ، امامی ، سجادی ، صالحی ، کثیری .

اطلاعات ـ به خانواده های عزادار تسلیت میدهد.

بازگشته همه بسوی خداست

خانواده های : کاتبی ، آصف زاده ، عمادی نعمت‌اللهی، باقری ، آذری ، بایبوردی ، تاجبخش ،صدرزاده افشار ، طاهری تقوی ، پشمچی ، حضرتی ، طارقی و سایرخانواده های وابسته .

درگذشت شادروان بانو اختر کاتبی بزرگ خانواده را با کمال تاثر به استحضار خویشاوندان و دوستان و آشنایان می رسانند .

مجلس ترحیم روز جمعه هفتم آبان ماه جاری از ساعت یازده تاسیزده در خانقاه صفی علیشاه برگزارخواهد شد .

عزیزه کاتبی (آصفزاده) ، بیوک آصفزاده ، دکتر حسینقلی کاتبی ، علیقلی کاتبی ، مهدیقلی کاتبی ، عالیه عمادی ، مهندس احمد عمادی ، اشرف عمادی ، پوران نعمت‌اللهی ،مهری باقری ، اقدس آذری ، دکتر محمدباقر آصفزاده، دکتر مهرآفاق بایبوردی ، مهندس محمدصادق آصفزاده ، عفیفه تاجبخش ، شوکت‌الملوک آصفزاده ، دکتر محسن صدرزاده افشار ، مهندس نادر آصفزاده ، مینو طاهری تقوی ، نسرین پشمچی ،کریم پشمچی ،شهرزاد حضرتی ، دکتر علی طارقی .

آ_۱۳۳۶۱

اطلاعات ـ مصیبت وارده را به خانواده های‌عزادار بویژه بازماندگان آن مرحوم تسلیت میدهد

یادبود

بمناسبت هفتمین شب درگذشت مرحومه مغفوره بانو جمارانی متعلقه حجةالاسلام والمسلمین مرحوم حاج‌سید حسن امام مجلس ترحیمی درمسجد جامع جماران از ساعت ۳ الی۵ بعدازظهر پنجشنبه فردا ازطرف خانواده‌های وابسته برگزار می‌شود شرکت در این مجلس موجب شادی روح آن مرحومه وتسلیت خاطر بازماندگان خواهد بود .

خانواده‌های: امام جمارانی. هاشمی علیا. عبد منافی. سیف‌نیک. عرفانی. منائی. تیموری. اژدری. عرفا. نیاورانی. عرفاتی. حسینی. هاشمی جمارانی. جبلی. عسکری. واعظ عباثی. راثی محمدی. موسوی یگانه. اصولی. صدقی‌زاده. سیف. خواجه‌وندی.فرحزادی. راستی‌منش. فتحعلی.طاهری. توحیدی. غروی. ترکمانی. فهیمی. عبقری. علیزاده.

آ_۱۳۲۷۳

باطلاع کلیه دوستان وبستگان میرساند بمناسبت سالگرد درگذشت همسر وپدر بزرگوارمان شادروان اکبر افشار مجلس یادبودی روز جمعه ۷ر۸ر۳۵ از ساعت ۱۴ر۳۰ الی ۱۷ بعدازظهر در ابن‌بابویه برگزار می‌باشد. وسیله ایاب‌و ذهاب ساعت ۱۴ از خیابان تاج نمازی اول پلاک ۷۴ آماده حرکت می‌باشد .

خانواده افشار و خانواده‌های وابسته

باطلاع بستگان ودوستان می‌رساند که مراسم شب هفت شادروان مرحوم منوچهر همامی مدیر عامل بانک ایرانشهر ازساعت ۳تا۵ بعداز ظهر روز شنبه ۸ر۸ر۳۵ در شبستان شماره یک بهشت زهرا برگزار خواهد گردید .

خانواده همامی و وابستگان

آ_۲۴۸۳۲

بمناسبت اولین سالگرد درگذشت مادر عزیزم مرحومه مغفوره بانو امیرزاده کیکاوسی عصر پنجشنبه ششم آبان‌ماه جاری مراسمی بطورخصوصی درمقبره‌خانوادگی درامامزاده عبداله برگزار و حسب‌الوصیه مرحومه هزینه بمصرف امور خیریه می‌رسد .

همایون کیکاوسی

آ_۲۴۲۲۸

بمناسبت هفتمین شب درگذشت شادروان انوشیروان رهی پدر بزرگوارمان و بزرگ فامیل رهی مراسمی درروز پنجشنبه ۶ر۸ر۳۵ از ساعت ۱ الی ۳ در سالن شماره یک بهشت زهرا منعقد است .

حمیده رهی (جعفرپور) ـ هوشنگ ـ بیژن‌ـ خسرو‌ـ عطاءالله و منوچهر رهی ـ حاج عبدالحمید رهی .

آ ـ ۱۳۲۳۷

بمناسبت چهلمین روزدرگذشت همسر و پدر عزیزمان‌مجلس یادبودی از ساعت ۵ تا۷ بعدازظهر پنجشنبه ششم آبان ماه در منزل آن شادروان واقع در خیابان ونک خیابان شیراز دست چپ کوچه نرگس پلاک ۷ برگزار خواهد شد.

شرکت دوستان و آشنایان موجب شادی روح آن‌مرحوم وتسلی خاطر ما خواهد بود .

اقدس ـ حامد وحمیرا طبسی ـ مهدی قادرپناه

آ_۲۴۶۸۸

تسلیت

جناب آقای عسگرپور

باکمال تاسف درگذشت برادر عزیزتان را تسلیت گفته درغم شما شریک هستیم .

کارکنان شرکت نفت بین‌المللی دریائی ایران‌ـ لاوان

آ_۱۳۲۳۳

جناب آقای دکتر حسن متین

باکمال تاسف مصیبت وارده را بجنابعالی و خانواده‌محترم تسلیت عرض مینماید.

امیرایوب صفی‌نیا

آ_۱۳۲۴۳

دوست بسیار عزیزم جناب آقای رضا ساربانها

بانهایت تاسف مصیبت وارده را بجنابعالی و خاندان‌محترم تسلیت عرض مینماید.

امیرایوب صفی‌نیا

آ_۱۳۲۴۳

جناب آقای قاسم ساربانها

باندوه فراوان وتاسف عمیق درگذشت بانوی با فضیلت‌و نیکوکار همسر گرامیتان را بجنابعالی و خانواده محترم تسلیت گفته واز درگاه خداوند متعال برای آنمرحومه طلب مغفرت و برای بازماندگان صبر و شکیبائی مسئلت دارم.

امیرایوب صفی‌نیا

آ_۱۳۲۴۳

همکار گرام جناب آقای دکتر وکیلی

درگذشت برادر گرامیتان را تسلیت عرض می‌کنیم

دکتر نجات بخش‌ـ دکتر مهداوی‌ـ دکتر امیر کمالی‌ـ دکتر ملکی‌ـ دکتر منشی‌زاده.

آ_۲۴۸۳۰

جناب آقای مسعود عرب

درگذشت پدر بزرگوارتان مرحوم محمد عرب‌راصمیمانه تسلیت عرض می‌نمایم .

آستارا ـ بهمن صالحی

آ_۲۴۷۴۵

جناب آقای دکتر رضا خزانه

مدیریت طرح مرکز تکنولژی هسته‌ای اصفهان

باکمال تاسف وتاثر مصیبت وارده را به‌آنجناب وهمسر محترمتان تسلیت عرض می‌نمائیم .

مصلحی. شیروانی. شوشتری. قوامی. رنجبر. مدرس. خزائی. صوفی. خسروپور. نصیری .

آ_۲۴۷۷۰

هیئت مدیره محترم بانک ایرانشهر

باکمال تاسف درگذشت شادروان منوچهر همامی مدیر عامل بانک را به آن‌جنابان و خانواده آن مرحوم تسلیت‌عرض می‌نمایند .

هیئت مدیره سندیکای بانک ایرانشهر

آ_۱۳۲۲۵

سرکار علیه بانو فخری دفتریان (حکیمی)

مصیبت وارده را به‌شما و عموم بازماندگان تسلیت عرض نموده بقای عمر شما وخانواده محترم‌را آرزومندیم .

خرم‌آباد ـ فتح‌اله سهرابیان وبانو

آ_۵۷۶۵

تسلیت

جناب آقای بیژن سمندر

مصیبت وارده را تسلیت میگوئیم.

مینا ومحمد فتوت

آ_۲۴۸۸۲

خانواده‌های محترم حجازی ـ ضرابیان

بانهایت تاسف مصیبت وارده را تسلیت عرض مینمائیم

اهواز‌ـ مهندس برادران وبانو

آ_۵۷۸۴

جناب آقای عباس علی لیسانی

رئیس مرکز مخابرات بازار

خبر تاثرانگیز فوت ناگهانی سعید عزیز کلیه همکاران را غرق درماتم نمود مارا درغم خود شریک گردانید .

شاهرود ـ کارمندان مخابرات

آ_۵۷۸۳

جناب آقای مهندس کیوان بهبهانی

جناب آقای مهندس امیرعباس بهبهانی

از سوی خود وخانواده با یکدنیا تاثر وتاسف‌واقعه مولمه وحادثه دردناک را به برادران ارجمندم صمیمانه‌تسلیت عرض نموده بقای عمر وسلامت آن دوستان عزیز و سرکار علیه خانم والده وعموم بازماندگان وخاندان جلیل بهبهانی وآقازاده علوی را ازخداوند متعال مسئلت دارم .

محمد تقی گلچینی

آ_۲۰۱

دوست عزیز جناب آقای دکتر رضا نزهت

در اندوه بزرگ شما شریک هستیم وتسلی‌خاطربازماندگان محترم‌را آرزومندیم .

دکتر ابطحی. دکتر آهوئی. دکتر نفیسی. دکترحکیم‌فعال. دکتر فرسام. دکتر پیرزاده .

آ_۱۳۲۸۷

همکار عزیز جناب آقای دکتر وکیلی

مصیبت وارده را تسلیت عرض میکنیم.

پرفسور پناهی‌ـ دکتر نجات بخش‌ـ دکتر خوشنویس ـ دکتر بهادران‌ـ دکترتولمی.

آ_۲۴۸۳۱

همکار عزیز فواد روستائی

درگذشت مادر گرامیتان را تسلیت میگوئیم.

همایون مجد، فتحی‌زاده، طیبی، علیزاده، قبادی، عظیمی، دولتشاهی، مهمید‌برضوانی، بلالی،فرهمندی، پروین‌پور،لواسانی، خدابخش، عبدالرشیدی.

آ_۲۴۷۹۰

جناب آقای دکتر دفتریان استاندار معظم‌استان مرکزی

مصیبت وارده را از طرف خود وکارمندان وکارکنـان شهرداری به حضور جنابعالی تسلیت عرض نموده بقای عمر و سلامتی آن جناب را از خداوند متعال مسئلت می‌نماید.

شهردار قم عظیمی

آ_۵۷۷۱

جناب آقای مسعود عرب

درگذشت پدر بزرگوارتان مرحوم محمد عرب را صمیمانه تسلیت عرض مینمایم.

آستارا‌ـ بهمن صالحی

آ_۲۴۷۴۶

جناب آقای قاسم ساربانها

درگذشت همسر گرامیتان‌را صمیمانه تسلیت عرض‌نموده سلامتی و بقای عمر جنابعالی و بازماندگان محترم را ازدرگاه خداوند یکتا خواستارم.

حاج سید موسی شجاع فرد

آ_۲۴۷۷۶

اخوان محترم نژادی

با تاسف فراوان درگذشت مادر عزیزتان را تسلیت عرض نموده بقای عمر بازماندگان را از خداوند یکتا مسئلت داریم .

قزوین ـ ساربانها

آ_۲۴۷۷۴

آقایان قاسم و رضا ساربانها

مصیبت وارده را حضور آن جنابان تسلیت عرض نموده وبقاء عمر شما و خاندان جلیل را خواهانم .

جرثقیل وتریلی آسیا ـ جوادافرا

آ_۲۴۷۴۹

سرکار خانم دکتر نینا آمبارسومیان

مصیبت وارده را صمیمانه تسلیت گفته و خود را در غم شما شریک میدانیم .

کارمندان مرکز بهداشتی ودرمانی فرمانفرمائیان

آ_۱۳۲۷۹

جناب آقای مریخی

مصیبت وارده را از صمیم قلب بجنابعالی تسلیت عرض نموده دوام و بقاء سایر بازماندگان را از خداوند بزرگ آرزومندیم .

اکبر بهرامی ـ سیروس محمدیان ـ کریم وفاداری ـبهمن اردکانی‌ـ حسین بهروزی ـ اکبر نهاوندی ـ حسین موسوی‌ـ کریم آبادی ـ محمدجواد وحیدی .

آ_۲۴۸۸۳

آقای علی عارفی

باکمال تاسف مصیبت وارده را بجنابعالی و خانواده محترمتان صمیمانه تسلیت گفته از خداوند صبر و شکیبائی آرزومینمائیم.

علی‌قویمی‌پور ـ رحیم سلطانزاده ـ اکبرمهاجرانی ـ پرویز همدانی‌ـ خسرو اقبالیان ـ نوراله نبیحی ـ قاسم نامداران ـ حسین پرویزی ـ سیروس رجبی .

خانواده های محترم بهبهانی

باکمال تاسف و تاثر مصیبت وارده را به‌آن خاندان گرامی تسلیت عرض نموده دوام وبقاء سایر بازماندگان را از ایزدمنان آرزو مینمائیم .

کبیری ـ شامحسینی ـ گودرزی ـ مولائیان ـ قوام شیرازپور ـ رحیم برادران ـ خسرو آبادیان‌ـ شریف منصوری‌ـ رسول قائدی ـ صمد عادلیان

آ_۲۴۸۸۳

جناب آقای قاسم ساربانها

بدینوسیله درگذشت همسر گرامیتانرا بجنابعالی تسلیت‌گفته برای شما و سایر بازماندگان صبر و شکیبائی آرزوداریم.

هوشنگ زمردیان ـ اکبر اسماعیلی ـ ابوالقاسم قهرمانی‌ـ محمدصادق بهاریان ـ سید ناصر قاسم‌آبادی ـ ابوالفضل حبیبی‌ـ فضل‌اله قاسمی ـ محمدرضا وحیدآبادی ـ تیمور نصرالهی .

آ_۲۴۸۸۳

سپاسگزاری

تشکر و سپاس

بدینوسیله از کلیه سروران ودوستان وخویشاوندان که فوت مرحوم هوشنگ صفی‌نیا خواهر زاده عزیزم را باینجانب بوسیله تلگرام و درج آگهی در روزنامه تسلیت گفتـه و ابراز همدردی فرموده‌اند صمیمانه متشکـر و سپاسگزارم ، چنانچه بواسطه تالمات روحی تاخیری در شرفیابی حاصل شود پوزش خواسته و برای همگی از درگاه خداوند متعال عزت و سعادت مسئلت دارم .

امیرایوب صفی‌نیا

آ ـ ۱۳۲۴۳

بدینوسیله از کلیه سروران واقـوام کـه در مـراسم سوگواری همسر عزیزم بانو محترم پزشگ (شاهنواز) شرکت وحضوری و تلگرافی اظهار محبت و تسلیت فرموده‌اند و موجب تسلی بازماندگان آن مرحومه شده‌اند، عرض تشکر و سپاسگزاری مینماید .

غلامرضا شاهنواز

آ_۱۳۲۷۱

چهارواحد تولیدی بزرگ دیگر سهام خودراعرضه کردند

از آغاز مهرماه سال ۲۵۳۴ تاکنون ۱۲۶ واحد بزرگ کشوردر برنامه گسترش مالکیت واحد های تولیدی شرکت کرده‌اند

سخنگوی دبیرخانه شورای گسترش مالکیت‌واحد های تولیدی اعلام داشت که به پیروی از منویات‌مبارك شاهنشاه آریامهر و در اجرای اصل سیزدهم‌انقلاب‌شاه وملت چهار واحد تولیدی بزرك دیگر از امروز سهام خود را بدوا جهت فروش بکارگران خود وسپس به سایر کارگران و کشاورزان و عموم مردم عرضه‌نمودند.

این واحد های تولیدی عبارتند از :

۱ـ شرکت سهامی پلاستیك شاهین (عام)ـتولید کننده چرم مصنوعی و انواع پلاستیك

۲ـ شرکت اونیورسال (سهامی عام) ـ تولید کننده لوازم گازی‌سوز خانگی

۳ـ شرکت صنعتی بوتان سهامی عام ـ تولید کننده لوازم گازسوز خانگی وسیلندر گاز

۴ـ پارس سرام ـتولیدکننده چینی‌آلات‌بهداشتی

سرمایه ثبت شده این واحد های تولیدی جمعاًبالغ بر۵۸۸ میلیون ریال بوده وکل فروش آنها در سال گذشته به حدود ۲۶۵۲ میلیون ریال بالغ گردیده‌است.

نظربااینکه سهام چهار واحد تولیدی مذکور از طریق شرکت های تعاونی مصرف هرواحد بکارگران فروخته میشود هم‌اکنون پرسشنامه های لازم در این مورد بوسیله وزارت کار و امور اجتماعی به شرکت های تعاونی مصرف واحد های مزبور ارسال گردیده است . کارگران این واحد های تولیدی که لااقل سه سال سابقه خدمت داشته باشند می توانند از این تاریخ تاپانزدهم آذر سال جاری در تهران و تاپایان روزبیست وپنجم آذر ماه سال جاری در خارج‌از تهران تا حد مقرر به‌هرمیزان که مایل باشند از سهام‌واحدهای فوق‌الذکر درخواست خرید نماید . بدین‌ترتیب‌پیش‌بینی میشودکه حدود ۱۶۰۰ نفر از کارگران این چهار واحد تولیدی دربرنامه خرید سهام واحد های صنعتی مربوطه شرکت جویند .

این سخنگو همچنین خاطرنشان ساخت که‌تاکنون ۱۲۶ واحد تولیدی با سرمایه ثبت شده حدود ۵۹٫۵ میلیارد ریال سهام خود را جهت فروش به کارگران ، کشاورزان و عموم مردم عرضه نموده‌اند .

پیش‌بینی می گردد که تاپایان مهلت مقرر حدود ۸۷ هزار نفر از کارگران این ۱۲۶ واحد تولیدی نسبت به خرید سهام کارخانجات مربوطه اقدام نمایند .

اطلاعات

تقویم اطلاعات

چهارشنبه ـ پنجم آبان ماه ۲۵۳۵
سوم‌ذیقعده ۱۳۹۶ ـ بیست و هفتم اکتبر ۱۹۷۶

استخراج دکتر ریاضی کرمانی

ساعات شرعی
اذان مغرب... ساعت ۵ و ۳۳ دقیقه
اذان صبح (فردا) ... ساعت ٤ و ٤۹ دقیقه
طلوع آفتاب (فردا).. ساعت ٦ و ۲۰ دقیقه
ظهر شرعی (فردا).. ساعت ۱۱ و ۵۰ دقیقه
اذان مغرب (فردا) ... ساعت ۵ و ۳۲ دقیقه

آگهی عرضه سهام

شرکت سهامی پلاستیک شاهین (عام)

تاریخ تاسیس	۲۵۱۷	شاهنشاهی
سرمایه ثبت شده درتاریخ این آگهی	۲۱۰	میلیون ریال
ارزش اسمی هرسهم	۱۰٫۰۰۰	ریال
تعداد سهام	۲۱٫۰۰۰	سهم
تعداد سهامداران	۱٤	نفر
میزان فروش در سال۲۵۳۲	٥٤۲	میلیون ریال
میزان فروش در سال ۲۵۳۳	٥۷۳	میلیون ریال
میزان فروش در سال ۲۵۳٤	٥۸٤	میلیون ریال
سود ویژه در سال ۲۵۳۲	٤۹٫۸	میلیون ریال
سود ویژه در سال ۲۵۳۳	٦٤٫٦	میلیون ریال
سود ویژه در سال ۲۵۳٤	۱۰٤٫۳	میلیون ریال

به‌پیروی از منویات مبارك رهبر عالیقدر ایران
شاهنشاه آریامهر
درامر گسترش‌مالکیت واحدهای تولیدی

در اجرای مقررات قانون گسترش مالکیت واحد های تولیدی هیئت مدیره مراتب زیر را باستحضار کارگران ـ کشاورزان وعموم‌مردم میرساند.

۱ـ باستناد قانون «گسترش مالکیت واحد های تولیدی» برنامه‌فروش ٤۹درصد سهام‌شرکت ازتاریخ ۱٫۷ر۲۵۳٤ بمدت ۳سال تنظیم شده است .

۲ـدر مرحله اول صاحبان سهام شرکت معادل۳۰درصد ازسهام خودرا بمبلغ٦۳ میلیون ریال منقسم به ٦۳۰۰ سهم‌عادی ده‌هزارریالی بانام از تاریخ انتشار این اطلاعیه بدوا از طریق سازمان مالی گسترش‌مالکیت واحدهای تولیدی به کارگران وکشاورزان وسپس از طریق شرکت ملی سرمایه‌گذاری به‌مردم عرضه‌مینمایند.

۳ـ باتوجه به میزان متوسط سود شرکت در سال های ۲۵۳۲ ، ۲۵۳۳ و ۲۵۳٤ وبارعایت ضوابطی که از طرف «شورای گسترش مالکیت واحد های تولیدی» مشخص شده ارزش هرسهم ۲۲۰۰۰ریال تعیین‌گردیده است .

٤ـ تمام سود ویژه سال ۲۵۳۵ شرکت به نسبت‌سهامی که کارگران و کشاورزان وسایرین خریداری خواهند کردبه آنان تعلق خواهد گرفت .

شرکت سهامی پلاستیك شاهین(عام)

آگهی عرضه سهام

شرکت صنعتی بوتان سهامی عام

تاریخ تاسیس	۲۵۲۳	شاهنشاهی
سرمایه ثبت شده در تاریخ این‌آگهی	۱۲۲	میلیون ریال
ارزش اسمی هر سهم	۱۰٫۰۰۰	ریال
تعداد سهام	۱۲۲٤۰	سهم
تعداد سهامداران	۹٤	نفر
میزان فروش در سال ۲۵۳۲	٤۷۱	میلیون ریال
میزان فروش در سال ۲۵۳۳	۹۱۳	میلیون ریال
میزان فروش در سال ۲۵۳٤	۱۰٤٤	میلیون ریال
سود ویژه در سال ۲۵۳۲	۱۹٫۷	میلیون ریال
سود ویژه در سال ۲۵۳۳	۲۸	میلیون ریال
سود ویژه در سال ۲۵۳٤	۳۰	میلیون ریال

به پیروی ازمنویات مبارك رهبرعالیقدر
ایران شاهنشاه آریامهر
درامرگسترش مالکیت واحدهای تولیدی

در اجرای مقررات قانون گسترش مالکیت واحدهای تولیدی هیئت‌مدیره مراتب زیر راباستحضار کارگران‌ـ کشاورزان وعموم مردم میرساند.

۱ـ باستناد قانون «گسترش مالکیت واحد های تولیدی» برنامه فروش ٤۹ درصد سهام شرکت از تاریخ ۱٫۷ر۲۵۳٤ بمدت ۳سال تنظیم شده است .

۲ـ درمرحله اول‌صاحبان سهام شرکت معادل ۳۰درصد ازسهام خودرا بمبلغ ۳٦٫۷میلیون ریال منقسم به سه‌هزارو ششصد وهفتاد سهم‌عادی ۱۰۰۰۰ ریالی بانام ازتاریخ انتشار این اطلاعیه بدوا ازطریق سازمان مالی گسترش مالکیت‌واحدهای تولیدی‌به‌کارگران و کشاورزان وسپس‌ازطریق شرکت سرمایه گذاری‌ملی به‌مردم عرضه‌مینماید.

۳ باتوجه به‌میزان متوسط سود شرکت درسالهای ۲۵۳۲، ۲۵۳۳، ۲۵۳٤و بارعایت ضوابطی که‌از طرف «شورای گسترش مالکیت واحد های تولیدی » مشخص شده‌ارزش هرسهم ۱۵٤۰۰ ریال‌تعیین گردیده‌است.

٤ـ تمام‌سودویژه سال ۲۵۳۵ شرکت به‌نسبت سهامی که‌کارگران وکشاورزان وسایرین خریداری خواهند کردبه‌آنان تعلق خواهدگرفت.

شرکت صنعتی بوتان سهامی عام

آگهی عرضه سهام

شرکت اونیورسال (سهامی عام)

تاریخ تاسیس	۲۵۱۵	شاهنشاهی
سرمایه ثبت شده درتاریخ این آگهی	۱۳۵	میلیون ریال
ارزش اسمی هرسهم	۱۰۰۰	ریال
تعداد سهام	۱۳۵۰۰۰	سهم
تعداد سهامداران	۱۱	نفر
میزان فروش در سال۲۵۳۲	۳۸۹	میلیون ریال
میزان فروش در سال ۲۵۳۳	٤٦۹	میلیون ریال
میزان فروش در سال ۲۵۳٤	٦۸۳	میلیون ریال
سود ویژه در سال ۲۵۳۲	۵۱	میلیون ریال
سود ویژه در سال ۲۵۳۳	۳٤	میلیون ریال
سود ویژه در سال ۲۵۳٤	۱۲۰	میلیون ریال

به‌پیروی از منویات مبارك رهبر عالیقدر ایران
شاهنشاه آریامهر
درامرگسترش مالکیت واحدهای تولیدی

در اجرای مقررات قانون گسترش مالکیت واحد های تولیدی هیئت مدیره مراتب زیر را باستحضار کارگران ـ کشاورزان وعموم‌مردم میرساند.

۱ـ باستناد قانون «گسترش مالکیت واحد های تولیدی» برنامه‌فروش ٤۹درصد سهام‌شرکت ازتاریخ ۱٫۷ر۲۵۳٤ بمدت ۳سال تنظیم شده است .

۲ـ در مرحله اول، صاحبان سهام شرکت معادل۳۰درصد ازسهام خودرابمبلغ ۴۰٫۵میلیون ریال‌منقسم‌به ٤۰۵۰۰سهم‌عادی یکهزارریالی بانام از تاریخ انتشار این اطلاعیه بدوا از طریق سازمان مالی گسترش‌مالکیت واحدهای تولیدی به کارگران وکشاورزان وسپس از طریق شرکت ملی سرمایه‌گذاری به‌مردم عرضه‌مینمایند.

۳ـ باتوجه به میزان متوسط سود شرکت در سال های ۲۵۳۲ ، ۲۵۳۳ و ۲۵۳٤ وبارعایت ضوابطی که از طرف «شورای گسترش مالکیت واحد های تولیدی»مشخص شده ارزش هرسهم ۱۹۰۰ ریال‌تعیین گردیده است .

٤ـ تمام سود ویژه سال ۲۵۳۵ شرکت به نسبت‌سهامی که کارگران و کشاورزان وسایرین خریداری خواهند کردبه آنان تعلق خواهد گرفت .

شرکت انیورسال (سهامی عام)

آگهی عرضه سهام

شرکت پارس سرام (سهامی عام)

تاریخ تاسیس	۲۵۲۷	شاهنشاهی
سرمایه ثبت شده در تاریخ‌این‌آگهی	۱۲۱	میلیون ریال
ارزش اسمی هر سهم	۱۰۰۰۰	ریال
تعداد سهام	۱۲۱۰۰	سهم
تعداد سهامداران	۱٤	نفر
میزان فروش در سال ۲۵۳۲	۱۵۷	میلیون ریال
میزان فروش در سال ۲۵۳۳	۲۵۲	میلیون ریال
میزان فروش در سال ۲۵۳٤	۳٤۱	میلیون ریال
سود ویژه در سال ۲۵۳۲	۲٦	میلیون ریال
سود ویژه در سال ۲۵۳۳	۵۷	میلیون ریال
سود ویژه در سال ۲۵۳٤	٦۵	میلیون ریال

به پیروی از منویات مبارك رهبرعالیقدر
ایران شاهنشاه آریامهر
درامرگسترش مالکیت واحدهای تولیدی

در اجرای مقررات قانون گسترش مالکیت واحدهای تولیدی هیئت مدیره مراتب زیرراباستحضار کارگران‌ـ کشاورزان وعموم مردم میرساند.

۱ـ باستناد قانون «گسترش مالکیت واحد های تولیدی» برنامه فروش ٤۹ درصد سهام شرکت از تاریخ ۱٫۷ر۲۵۳٤ بمدت ۳سال تنظیم شده است .

۲ـ درمرحله اول‌صاحبان سهام شرکت معادل ۳۰درصد ازسهام خود را بمبلغ ۳٦میلیون‌ریال منقسم به ۳٦۰۰ سهم عادی ۱۰۰۰۰ ریالی با نام از تاریخ انتشار این اطلاعیه بدوا از طریق سازمان مالی گسترش مالکیت‌واحدهای تولیدی‌به‌کارگران و کشاورزان وسپس‌ازطریق شرکت سرمایه گذاری‌ملی به‌مردم عرضه‌مینماید.

۳ـ با توجه به میزان‌متوسط سود شرکت درسالهای ۲۵۳۲، ۲۵۳۳، ۲۵۳٤و بارعایت ضوابطی‌ـ‌که‌از طرف «شورای گسترش مالکیت واحدهای تولیدی » مشخص شده ارزش هرسهم ۲۱۰۰۰ ریال تعیین گردیده است .

٤ـ تمام‌سه دو یژه سال ۲۵۳۵ شرکت به‌نسبت سهامی که‌کارگران وکشاورزان وسایرین خریداری خواهند کردبه‌آنان تعلق خواهدگرفت.

شرکت پارس سرام (سهامی عام)

مشاجره شدید علی دشتی و ملک مدنی در مجلس

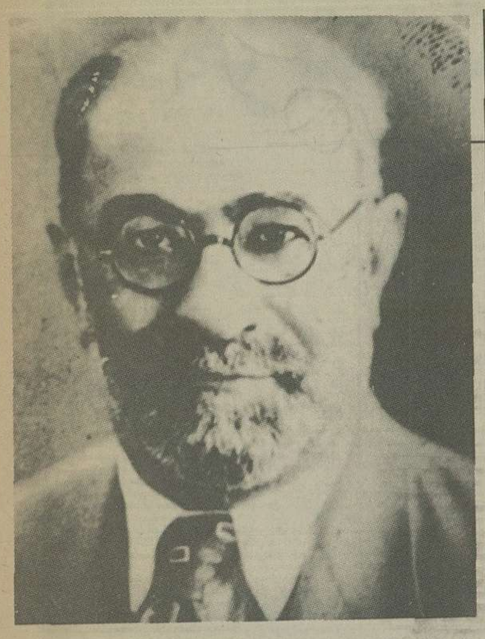

ملک مدنی

شما را هم آقایان دارند و شما را هم خوب می شناسم. - (زنگ ممتد رئیس).

(آقای رئیس با حال عصبانیت - آقایان اینجا مجلس شورای ملی است از نزاکت خارج نشوید لایحه دیروز چاپ شده قسمتی دیروز و بقیه هم امروز منتشر شده است)در این موقع عده‌ای اجازه صبحت خواستند و مذاکراتی در اطراف اینکه لایحه افزایش طرح شود یا از دستور خارج گردد شد و در نتیجه تصویب گردید که مطرح شود سپس شور در کلیات لایحه شروع گردید.

نخست آقای دکتر سنگ و آقای وزیر دارائی آنگاه آقای روحی و در پایان آقای نخست وزیر مذاکرات مفصلی نمودند نیم ساعت بعد از ظهر مجلس ختم و بقیه شور در اطراف کلیات لایحه بجلسه آینده که روز شنبه ۳ آبان تشکیل خواهد شد موکول گردید.

محمد علی فروغی

علی دشتی

یکصد و بیست و هفتمین جلسه مجلس شورایملی یکساعت و نیم پیش از ظهر امروز به ریاست آقای اسفندیاری تشکیل گردیده خلاصه گفتگوی جلسه پیش خوانده وتصویب شد.

در این موقع آقای فروغی نخست وزیر و آقای اهی وزیر دادگستری و آقای دکتر مشرف نفیسی وزیر دارائی و آقای دکتر سجادی وزیر راه در مجلس حضور یافتند.

پس از ایراد نطق قبل ازدستور از طرف آقای افشار در مورد رفع نقائص در کار نظام وظیفه و آقای ثقة الاسلامی در مورد آذربایجان آقای فروغی نخست وزیر گفتند:

آقای نخست وزیر - بنده خیلی خوشوقت هستم از اینکه آقای نماینده محترم به بنده موقع دادند اگر چه باختصار هم باشد چند کلمه در باب آذربایجان عرض کرده باشم.

مطمئن باشید که دولت و تصور می کنیم که هر میهن پرستی و هر آزادی طلبی نسبت به آذربایجان و اهالی آذربایجان محبت دارد (صحیح است).

از قدیم الایام و لااقل از زمانی که خود ما در این دنیا چشم باز کرده و دیده‌ایم - آذربایجانیها هیجوقت از مراتب و عوالم غیرت و حمیت و وطن پرستی ومیهن پرستی و آزادی طلبی فرو گذار نکرده‌اند (صحیح است) و توضیح لازم ندارد و همه آقایان میدانند کارهای این سی چهل سال اخیر را هم مسبوق هستند و گفتن ندارد غرض اینست که آذربایجانیها برادران عزیز ما هستند (صحیح است) و ما همه نسبت بآنها محبت تام داریم (صحیح است) و خیلی هم متاسف هستیم که بر اثر پیش آمد و جریانی که در نتیجه موقعیت جغرافیائی و امور دیگر در این سنوات گذشته که شاید خیلی از ایالات و ولایات ایران صدمات دیده‌اند - آذربایجانیها صدماتشان بیشتر بوده است (صحیح است) ما کاملا باین معنی متوجه هستیم و غفلت هم نکرده‌ایم از اقداماتی که باید بکنیم منتهی این است که خودتان تصدیق دارید که موانع فوق العاده در بین بود برای اینکه ما بتوانیم یک کاری برای آنها بکنیم لازم بود آن موانع از بین برداشته شود و حال کم کم دارد الحمد الله این موانع از پیش برداشته میشود و در عین حالی که ما مشغول بودیم و رفع موانع و لوازم و اسباب را هم تهیه کرده و میکنیم غالبا در کمیسیونهائی که داریم چه در هیئت دولت چه در سوکمیسیونهائی که در هیئت دولت داریم مشغول این اقدامات هستیم و خیلی خوش وقت هستم بنده که فرمودند مردم آذربایجان از استانداری که برای آنها تعین شده است راضی هستند و باندازه که توانسته است برای آنجا خدمت کرده است البته این را قدردانی میکنم و عرض میکنم که حالا در این موقع امیدوارم باز هم بتوانیم وسائلی فراهم کنیم برای آذربایجان (صحیح است) ومخصوصا در صدد این هستیم که یکنفر از وزرا را بآذربایجان بفرستیم که حوائج را شخصا به بیند و آنچه مورد نظر و مورد احتیاج است مشاهده کند و چون وزیر است و البته اختیاراتی بیشتر از استاندار و مامورین دیگر دارد آنجا فی المحل و فی الفور اقدامات لازم را بکند و امید وارم که در ظرف این هفته بتوانیم این مطلب را هم عملی بکنیم (صحیح است).

اما در باب آذربایجان شرقی و غربی که فرمودند حالا بنده نمی توانم در این باب عرضی بکنم ولی شاید اجمالا خود بنده هم تصدیق داشته باشم که این تقسیم لازم نبوده است یا اگر می بایستی بشود بشکل دیگری میبایستی بشود ولی این موکول است باینکه در تقسیمات کشوری که در چند سال قبل بعمل آمده است تجدید نظری بشود و مشغول هستیم و این هم مثل همه اموری است که باید مورد تجدید نظر قرار گیرد و منظور نظر ما هست که واقعا اگر دیدیم باز مقتضی است که مثل سابق هر دو آذربایجان یک آذربایجان بشود همین کار را میکنیم و البته باز هم با استحضار نمایندگان محترم خواهد بود.

تو دروغ گو هستی!

سپس مجلس وارد دستور شد.

آقای دشتی - اینطور که بنده استنباط می کنم می خواهید لایحه افزایش حقوق کارمندان دولت را مطرح کنید ماده ۲۶ نظامنامه داخلی مجلس شورایملی تصریح دارد لوایحی که بتصویب کمسیون های مجلس میرسد باید ۲۴ ساعت قبل چاپ و بین نمایندگان توزیع شود و پس از ان مطرح شود.

این لایحه‌ای که امروز می خواهید مطرح شود همه آقایان تصدیق دارند که امروز صبح توزیع شده است بنده معتقدم که مجلس باید سر مشق نظام صحیح باشد و از جهت مراعات نظامنامه داخلی مجلس بنده پیشنهاد می کنم که این لایحه را امروز مطرح نکنید روز شنبه جلسه تشکیل شود و لایحه افزایش حقوق مطرح گردد.

آقای ملک مدنی - این لایحه پریروز بتصویب کمیسیون بودجه رسید و دیروز طبع و توزیع شده است «آقای دشتی» دروغ میگوئید این لایحه امروز منتشر شده است «خیر بنده دروغ نمی گویم از آقایان نمایندگان سئوال کنید ممکن است برای شمانیاورده باشند (آقای دشتی - از همه آقایان سئوال کنیدرئیس) (عده‌ای گفتند دیروز و بعضی گفتند امروز)

آقای دشتی - با فریاد - توی چشم همه دروغ می گوئید این لایحه را صبح بهمه دادند.

آقای ملک مدنی - من دروغ نمیگویم دروغگو شما هستید سابقه

نوشته عباس مسعودی

افراطی هستید یا معتدل؟

کشور اکنون دچار مصیبت و بدبختی بزرگی شده است

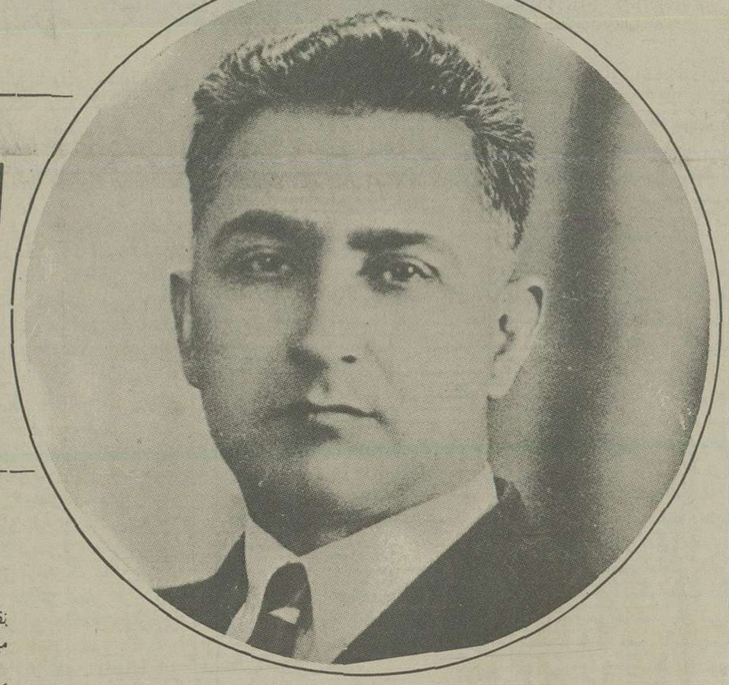

افراط یا اعتدال کدام را می پسندید؟ کدامیک راه رستگاری و سعادت بشراست؟

افراطی هستید یا دوست دارید اعتدالی باشید؟

ما بهردوی این روش و عقیده اصولا احترام می گذاریم.

درکشورمشروطه و آزادابن دوروش باید همیشه وجودداشته و یکدیگررا تعدیل نماید. مواقعی هم پیش می آید که لازمست ملتی یک فکر و یک روش را تعقیب نمایند.

***

حالا بیائیم دراین دو روش قدری با یکدیگرصحبت کنیم،این دو فکررا از هم تفکیک و تشریح نمائیم آنگاه ببینیم کدام یک بصلاح امروز کشوراست و درحال حاضروظیفه ما چیست؟

عده که فکرهای افراطی دارند بیشتر تابع احساسات بوده و همه چیز را از دیده احساسات بی منطق عصبانی و تندخود می نگرند.

این اشخاص می گویند حالا که رژیم وضع مملکت عوض شده است باید آثار و علائم آن درتمام شئون کشورفورا ظاهرگردد و همه چیز بایدتغیرکند. پرونده همه کسانی که مال این ملت را حیف و میل کرده‌اند، همه اشخاصی که بمردم ظلم رواداشته‌اند باید بی درنگ رسیدگی شود.

گله دارند که چرا اصلاحات شروع نمیشود و روش کارعوض نمی گردد، چرا اشخاصی که تا دیروز مصدرکارها بوده رشوه گرفته و بمردم ستم روا داشته‌اند، زورگفته و از مقام خود سوءاستفاده کرده‌اند حالا همچنان سرکارخودنشسته‌اند و حتی بعضی از آنها دررفتار و رویه خود تغییری نداده و بروی بزرگواری خودشان هم نمی آورند.

این چه تغییروضع و روشی است این چه اصلاحاتی است؟

گروهی دیگرکه جنبه فکر افرادی آن براین دسته غلبه دارد پای خود را از این درجه بالاتر نهاده و می گویند تمام سازمان های اداری و اجتماعی بایددرهم ریخته شود و سازمانهای تازه‌ای برپا گردد.

حالا بیائیم ببینیم پیروان طریقه اعتدال چه عقیده و روشی دارند و اختلاف این دوبا هم چیست؟

پیش از توضیح این قسمت باید عرض کنم اشتباه نشوددسته و حزبی بنام افراطی و اعتدالی وجودندارد که ما دراینجا بخواهیم هدف و مقصد آنها را توضیح بدهیم بلکه منظورما تشریح این دو نوع فکری است که برای مردم کشوروجوددارد.

اعتدالیها کسانی هستند دارای تمام افکارآنگروه از مردم افراطی، با این تفاوت که دربیشرفت عقیده خود جنبه اعتدال و میانه‌روی را پیشه ساخته و روش آنها این است که اصلاحات از روی دقت و مطالعه انجام گیرد.

اعتدالی ها معتقدند که متانت و دوراندیشی زودتر و بهتر ما را بسرمنزل مقصود میرساند هراصلاحاتی که از روی حوصله و تدبیر انجام گردد مطمئن تر می باشد.

پس اختلاف افراطی ها با اعتدالی ها اصولا درطرز کارانهاست و مرام و مقصد هردو یکی است. حال کدام زودترموفق خواهند شد؟

این موضوع بحث امروز ماست.

***

کشوراکنون دچارمصیبت و بدبختی بزرگی شده است.

از یکطرف نا امنی درقسمتی از این سرزمین مردم را بیچاره و پریشان ساخته از طرف دیگررشته کارها و بسیاری از اموراز هم گسیخته شده است، عوامل تولید ثروت از کاربازمانده کشاورزی درمعرض خطربزرگی قرارگرفته بی پولی ما را تهدید می کند. و هزینه زندگی دراثر نقصان محصول روزبروز روبافزایش میرود.

این یک دورنمائی است از وضع کشورما...

حالاچه باید کرد؟ اصلاحات را از کجا شروع کنیم؟

آیا بیائیم راه افراط پیش گیریم ادارات را برهم بریزیم این سازمان هائی که با تحمل و فداکاری و بقیمت خون و جان مردم این سرزمین بوجود آمده بی مطالعه واژگون سازیم.

پیش از انکه جرم و گناه خائنین و نابکاران مشخص و معلوم گردد همه را بمحاکمه دعوت کنیم و تر و خشک را با هم بسوزانیم؟ قبل از اینکه اشخاص صالح تر و بهتری پیدا کنیم دست انهائی را که امروز برای ماکارمیکنند از کارهای خود کوتاه نمائیم خلاصه پیش از اینکه طرح نوی بریزیم شروع بویرانی و خرابی کنیم؟

از شما میپرسم این روش و طرز فکر ما را بکجا خواهد کشانید؟ سرانجام ان چیست؟ و راه سعادت و رستگاری که ما طالب انیم کدامست؟

من نمی خواهم عواقب و خطرات این طرز عمل را توضیح بدهم، شما همه خودتان اگرانصاف ووجدان را حکم قراربدهید و فکر افراطی خود را کنارگذارید و منطق و عقل را راهنمای خودسازید و زمانی وضع آینده و حال کشوررا درنظربگیرید آن وقت تصدیق خواهید کرد که این افکارتند چه مضرات و خطراتی در پیش دارد؟....

من تصدیق دارم اوضاع گذشته خاطرات تلخ و ناگواری برای همه ماباقی گذارده که تحمل آن بسیارسخت و دشواراست.

اما چه باید کرد؟

بعقیده ما باید با فکر صحیح و متانت باصلاح و ترمیم آنها همت گماشت باید حوصله بخرج بدهیم بحساب اشخاص رسیدگی خواهد شد حق و ناحق از هم تفکیک میشوند عناصرخوب و بد از هم جدا خواهند شد.

شما بقین داشته باشید اگرعجله کنید اگرجلوی افکارافراطی و تند را نگیرید تمام نیات و افکارخیرخواهانه شما نقش برآب است.

حه بسا جریان نامطلوبی پیش آید که تمام ان افکار خوب و نیات پاک و میهن پرستانه را درخود تحلیل برد؟

انوقت است که متوجه اشتباهات خود می شویم ولی پشیمانی سودی ندارد.

پس بیائید یک روش متین و ملایم که توام با عقل و تدبیر باشد پیش بگیریم تا درلوای آن هم موفق شویم کشورخود را ارامش و انتظام دهیم، هم چرخهای زنگ زده ادارات را براه بیاندازیم، هم از فقر و تنگدستی جلوگیری نمائیم. هم عوامل مولده ثروت و ماشین های تولید کننده کشوررا نیرومند نمائیم و بتدریج بطرف مقصود پیش رفته و بهدف و آمال خودبرسیم.

شما میدانید با وجود خوبی محصول امسال قسمت زیادی از گندم ما ازمرز ها خارج شده و قسمتی دیگر دردهات مخفی و یا بواسطه نا امنی و وجود راهزنان و دزدان مسلح وسط صحرا مانده است یا از ترس درجاههای عمیقی دربیابان ریخته شده و روی آن را پوشانیده‌اند که از خطر دزدان محفوظ ماند.

شما میدانید اگرزودبفکرنباشیم اگرزوددرصدد اصلاح حال زارع نباشیم کشاورزی ما درتهدید بوده و آینده برای ما قحطی و سختی بیش خواهد آورد.

ثروت آینده ما از کجا تامین میشود؟ این خرج ادارات ما از کجا خواهد آمد؟ مگرنه این است که تنها از راه کشاورزی و زراعت است که ما می توانیم زندگانی خود را تامین نموده و خویشتن را از فقر و فاقه نجات دهیم. چرا درفکر نیستیم، چرا راه را از چاه تمیز نمی دهیم چرا نمی خواهیم عقل و منطق را رهبرخودسازیم. بگذارید اصلاحات از سرشروع شود اول امنیت و آرامش را درست کنیم بعد فکری بحال زارع ووضعیت قراء و دهکده ها و بکارانداختن چرخهای کشاورزی و توسعه دادن فلاحت بنمائیم. فصل را درنظربگیریم فصل کشاورزی است اگرحالا و همین روزها فکرصحیح و عاقلانه نشوددیگرنخواهیم توانست از زمین ایران که سرچشمه ثروت و بهروزی ماست استفاده کنیم.

بعد از آن برویم سراغ ادارات، انها را با وضع و کارامروز متناسب سازیم کم کم و بتدریج خوب و بد را از هم جدا و گناهکاران و خیانتکاران را بمحاکمه دعوت نمائیم؟

طرز فکر و کاررا بکلی تغییردهیم، همه افکار و نیات اصلاح طلبانه و خوب را با ارامش فکر و عقل و متانت انجام دهیم.

کیست که منکر اصلاح دراین کشورباشد؟

کدام بی وجدان و ناپاکی است که بخواهد مردم بحق خودنرسند و عدالت و دادگستری بمعنی حقیقی خود تعمیم نیابد، گناهکاران کیفر نبینند و از کارخارج نشوند کشور و مردم ایران خوش و سعادتمند نباشد و ایران راه ترقی و کمال نپیماید؟

همه دراین فکر و عقیده با هم موافقیم منتها راه و روش فرق دارد؟ بیائید افکارتند و عصبانی را که امروز مصلحت نیست کنارگذارید. فعلا دراین موقع مهم دراین مصیبت و بدبختی همه با آرامش و متانت کافی درصدد یافتن راه چاره برائیم و دست اتحاد و اتفاق بیکدیگردهیم مقصد و مقصود ما یکی است.

مسلم بدانید عناصرهرج و مرج طلب عناصربدوخبیث که می خواهند جاه و جلال پیدا کنند و هزارگونه اغراض شخصی و خصوصی دارنددراین موقع درصدد فریب و مشوب کردن اذهان شما برمی آیند و می خواهنداز آب گل آلودماهی بگیرند. این عناصرناپاک از قلب های پرازمهرشما از افکارصاف و بی آلایش شما دسته که دراصلاحات راه افراط را می پیمائید استفاده می کنند شما را آلت اجرای مقاصد شوم خود قرارمی دهند و شما بدون انکه بدانید چه می گوئید و چه می خواهید و چه فکری را تعقیب می نمائید آلت اجرای مقاصد شوم آنها میشوید افکارشما خودبخود مسموم گردیده و راه کج را بخیال راه راست تند و تیز می پیمائید و خود و میهن عزیزی که کمر خدمتگذاری آن را بسته‌اید به قهقرا و نیستی و خطربزرگ می کشانید یک وقت متوجه خبث نیت و افکارزشت آن عناصرمیشوید که کاراز کارگذشته است.

مغرضان درمورد ایران تجاهل میکنند

۱۷ مرداد ۱۳۲۰

تا کنون چند بار راجع باخبار عاری از حقیقت که بوسائل و اشکال مختلف در خصوص ایران منتشر شده است در صفحات روزنامه های پایتخت مقالاتی مبنی بر توضیحات برای روشن شدن حقایق نوشته شده و اخیرا نیز خبرگزاری پارس طی اعلامیه خود شرح جامعی راجع باین موضوع پخش نمود که یقینا اشخاص بیغرض از اینجمله برای درک حقایق استفاده کامل نموده و افکارشان روشن شده است.

بااین حال باز دیده می شود بوسائل گوناگون از قبیل رادیو - خبرگزاری و روزنامه های پاره‌ای از کشورها به این انتشارات ادامه میدهند و این گونه اخبار را دامن زده برای القاء شبهه سخنان واهی خویش را بصورت نقل قول از اشخاص موثق عنوان می کنند در صورتی که سراپا موهوم و دور از حقیقت است.

ما نمیخواهیم در این مقاله کلیه مطالبی را که از هریک از منابع مختلف انتشار یافته یکان یکان مورد بحث قرار دهیم ولی همینقدر لازم میدانیم اجمالا پاره‌ای از این انتشارات اشاره کرده و نظریات خودمانرا بطور کلی نسبت بمجموع آنها اظهار کنیم.

خوانندگان حالا دیگر بخوبی متوجه شده‌اند که کلیه این تشبثات و خبرپرانی ها جز برای یک منظور بکار نمیرود و آن مشوب ساختن افکار و از بین بردن سکون و آرامش این کشور میباشد.

ناشرین این نوع اخبار اگر بطوریکه ادعا میکنند اطلاعاتشان از منابع موثقی سرچشمه میگیرد ناچار میدانند که شماره بیگانگان مقیم ایران محدود و همه آنها تحت نظارت دقیق میباشند.

آنهائی هم که میگویند عده زیادی جهانگرد در ایران میباشد که بقصد پاره‌ای تشبثات باین کشور آمده‌اند اگر تجاهل نکنند میدانند که تمام بیگانگانی که بایران میایند قبلا مقصد، شغل و محل اقامت آنها معلوم و هیچکس نمیتواند بعنوان جهانگردی وارد این سرزمین شده داخل پاره‌ای عملیات و تشبثات شود. همین عناصر که مدعی اطلاع از اوضاع این سامان میباشند بخوبی مستحضرند که با مراقبت جدی مامورین مربوطه دولت که در مرزها و گمرکخانه ها بعمل میاید هیچکس نمیتواند کوچکترین اسلحه بایران وارد کند و با این طریق ممکن نیست تصور رود اتباع بیگانه قادر باشند اسلحه و لباس بین مردم ایران توزیع نمایند.

این منابع نمیدانند یا نخواسته‌اند ملتفت بشوند گذشته از مراقبت های دولت که مجالی بهیچگونه تشبثات نمیدهد اساسا هیچ فرد ایرانی حاضر نیست آلت تحریکات و وسیله اجرای مقاصد سوء گردیده و کشور خود را میدان اغراض و عملیات ناپسند دیگران قرار دهد.

هرکس که مختصری اوضاع کنونی این کشور را بررسی کرده باشد بخوبی میفهمد که در ایران دیگر زمینه این نوع تشبثات برای هیچکس فراهم نیست و موضوع تهدید و تطمیع خیلی دور از عقل و خیالی کاملا واهی میباشد.

اینکه میگویند ایران مرکز فعالیت بیگانگان بضرر کشورهای همسایه شده برچه اساس است؟ کشور ما چگونه محل ترانزیت اسلحه میباشد؟ خوب بود ناشرین این افکار قدری بخود زحمت داده فکر میکردند که این اسلحه موهوم از کجا بایران وارد شده و بکجا میرود؟ آیا این اسلحه از زمین روئیده یا از آسمان افتاده و بکدام کشور همسایه ممکن است فرستاده شود؟

ما بتمام این محافل که همواره بوسایل مختلف متشبث شده، اخبار مجعولی راجع بکشور ما در عالم پراکنده میکنند میگوئیم اگر مقصودشان این است که ایرانرا تحت تاثیر این تبلیغات مفسدت امیز قرار داده نتایجی بمیل خود بگیرند زحمت بیهوده میکشند. چه دولت ما با اتکای بنیروی خود و میهن پرستی ایرانیان بیطرفی کامل را حفظ کرده و کوچکترین رخنه را باین اصل راه نداده است.

سیاست ایران بر اساس حاکمیت خود و حفظ حقوق مشروع کلیه کشورهائی که با ما ارتباط دارند طبق عهود و مقررات مربوطه استوار میباشد و برای صیانت کشور از هر گونه پیش‌امد نامطلوب و نگاهداری امنیت و آسایش در کشور از هیچگونه مراقبت و اقدام فروگذار نشده و نخواهد شد.

هزینه زندگی و نگرانی مردم

۱۴ مهر - دراین اواخر چیزی که بیش از همه چیز اسباب نگرانی خاطرمردم را فراهم آورده است ترقی روزافزون هزینه زندگی عمومی است که اکنون بطوری بالا رفته که بهیچوجه متناسب با توانائی مالی و مادی مردم نمیباشد و حتی کاریجائی رسیده که بسیاری از خانواده ها ناگزیرشده‌اند قسمتی از حوائج ضروری روزانه خودن را کاسته و به غذا و پوشاک مختصری قناعت نمایند و اگرخوب دقت نمائیم می بینیم گذشته از عده بسیارمحدودی اکثریت مردم برای تامین همین خوراک و پوشاک ساده و مختصرهم معطل مانده‌اند.

البته مسئله افزایش حقوق کارمندان ادارات که اکنون موردتوجه و اهتمام دولت میباشد درصورتیکه بطورصحیحی انجام گردد گشایشی درکارزندگی انها پدید می آورد.

ولی از یک طرف اگرتدابیر موثر و خاصی نیندیشند ممکن است همین مسئله هم عکس العمل تازه‌ای ایجاد نموده و برگرانی و سنگینی بارزندگی بیفزاید و درنتیجه این اقدام هم بی ثمر مانده اضافه حقوقی که از یکدست کارمندان دولت میگیرند مجبورباشند از دست دیگردرراه تفاوتهائی که حاصل میشود بپردازند.

ما البته همانطور که درمقالات سابق خود اشاره کرده‌ایم افزایش حقوق کارمندان را یکی از اصلاحات اساسی میشماریم ولی معتقدیم که اولا بایددولت چاره‌ای برای عکس العمل آن بیندیشد و درثانی توجهی بیائین آوردن سطح زندگی و رفاه و آسایش عموم مردم نماید.

زیرا همانطورکه دولت متوجه این است که زندگی کارمندان دولت را از این وضع بیرون اورد سروصورتی بدهد و با رعایت اصل تشویق از خدمتگذاران ایمان بکار و علاقمندی و صمیمیت را دربین همه برقرارنماید لازم است با پائین آوردن سطح زندگی عمومی از یکطرف وضعیت تمام مردم کشوررا مورد ملاحظه قراردهد و از طرفی تدابیری بیندیشد که این افزایش حقوق براثربالارفتن سطح زندگی تاثیری دروضعیت عمومی کارمندان دولت ننماید.

پس دولت درحین اینکه اکنون مشغول مطالعه درافزایش حقوق است توام با این امرباید فکری هم برای پائین آوردن سطح زندگی عمومی افراد کشوربنماید.

بنابراین لازم است دولت بیش از هرچیز باین موضوع مهم و اساسی که ما را تهدید به فقرمینماید توجه نماید و طبق ماده چهارم برنامه خود برای پائین آوردن هزینه زندگی عمومی اهتمام نموده و هرچه زودتر اقدامات موثری برای رفاه و آسایش مردم بنماید.

البته انجام اینکارمحتاج یک سلسله بررسیها و مطالعات کافی است و دولت باید نخست علل و موجباتی را که منجرباین موضوع نامطلوب شده درنظرگرفته سپس تدابیرموثرسریعی برای اصلاح آنها بیاندیشد. بعقیده ما این افزایش زندگی عمومی گذشته از وضع اقتصادی عمومی جهان ناشی از یک سلسله سیاستهای نارواى اقتصادی گذشته از قبیل افزایش بیحد و حصرمالیاتها و انحصارهای گوناگون دولتی و همچنین برهم خوردن تعادل میان تولید و مصرف میباشد.

شکی نیست اگرهمانطور که دولت نظردارد و دربرنامه خود بدان اشاره کرده است تجدید نظری دربودجه کشورنموده و هزینه های غیرضروری را که جز اتلاف سرمایه کشورسودی ندارد حذف کرده و بعضی از انحصارهای ناسودمند را برچیند و یا مالیاتها را سبک نماید بخودی خود تخفیفی درهزینه عمومی زندگی پدید آمده و تا حدی صورت عادی بخود خواهد گرفت ولی این اقدامات بتنهائی کافی نیست و باید کاری کرد تا اصولا تعادلی میان تولید و مصرف برقرارگردیده و حتی میزان تولید ما برمصرف بچربد و بعبارت دیگرراههائی اندیشند که بیش از پیش تولید ثروت نموده و یگانه راه اساسی آن سعی درافزایش محصولات زراعتی و بهبودی وضع کشاورزی و اهتمام کافی درابادی روستاها و اصلاح اموراپاری میباشد و برای اینکه بنیه مالی و مادی مردم قوی گردد و ثروت عمومی کشورافزون گردد و چرخهای فعالیت اقتصادی و اجتماعی ما بهتر از پیش بگردد چاره‌ای جز این نداریم که قسمت اعظمی از اهتمام خو د را مصروف ترقی و توسعه کشاورزی نمائیم.

ولی باید دانست اصلاح و توسعه کشاورزی کاری نیست که با حرف و صحبت انجام گردد بیش از هرچیز عمل و کارمیخواهد.

بایدمالکین و روستائیان را که دراین اواخر بواسطه تحمیلات فراوان از کارخود دلسرد و نومیدشده بودند دلگرم و امیدوارساخت و با وسائل مقتضی موجبات تشویق انها را فراهم نمود.

درروستاهای ما بنگاههای بهداری وجودندارد و بهداشت اهالی دهکده ها صفراست و از ۱۰ اینرو بیماریهای گوناگون دراغلب مناطق زراعتی مارواج دارد ما باید هرچه زودتر موجبات تندرستی و سلامتی این طبقه زحمت کش و فعال را فراهم آوریم تا کارهای انها بهتر پیشرفت نموده و هم خودشان و هم کشوراز ثمره فعالیت انها بیشتر بهره‌مند گردد.

مسئله آبیاری را که این همه صحبت روی ان شده و هنوز بطورصحیحی حل نشده است باید حل نمود تا قسمت اعظمی از کشتزارهای ما بواسطه بی آبی خشک و بایرنماند.

بطورقطع اگرما موفق شویم که روستاهای خود را چنانکه باید و شاید ابادنمائیم و محصولات آنها را چندین برابرافزون سازیم گذشته از فراوانی نعمت و بهبودی زندگی عمومی شهرهای ما هم ابادخواهد شد و دلها هم شاد میگردد.

یکی از اشتباهات گذشته ما این بود که بجای آنکه سعی درآبادی مزارع و کشتزارها نمائیم بیشتر اهتمام خود را مصروف عمران و ابادی شهرها نمودیم درحالی که برای اصلاح شهرها بایدنخست کشتزارها را ابادنمود و ثروت مردم و کشوررا افزون بسازیم.

البته وقتی کشاورزی ماترقی نمود و تعادل بین تولید و مصرف برقرارگردید بنیه مالی و مادی مردم قوی خواهدشد و خواهند توانست بطیب خاطرمبالغ بیشتری برای هزینه کشوربپردازند و همچنین همانطورکه اشاره شد جلوگیری موثری از ترقی روزافزون بهای زندگی می گردد.

راهنمایی و رانندگی سراسر نقص است

۱۱ ابان ۱۳۲۰

از جنگ بین المللی باینطرف در ایران تغییرات وافری رخ داده و برای رسیدن به مرحله تمدن قدم‌های بزرگی برداشته شده است و باید اذعان نمود که در این تحولات موفقیت های بسیاری هم بدست آمده بویژه در زندگانی هر فرد ایرانی اصلاحاتی وابسته به تمدن غربی که امروز پایه و اساس تمدن دنیا است بعمل آمده از انجمله طرز مسافرت در اثر ایجاد خطوط هواپیمائی و راه آهن و راه‌های شوسه بکلی تغییر یافته و تردد در شهرهای مهم و مخصوصا پایتخت بواسطه ازدیاد وسائط نقلیه موتوری بصورت شهرهای کشورهای غربی درآمده است - ولی متاسفانه دراثر عدم اطلاع متصدیان مربوطه از وظایف مشاغلی که عهده‌دار بوده‌اند و یا عدم توجه انها باین قبیل مسائل که بتشخیص آنها جزو ضروریات بوده نواقص و معایب بسیار مهمی در این رشته‌ها دیده میشود که بکلی با اساس کار مبانیت دارد.

راه آهن یا اتومبیل وقتی قابل استفاده است که خوب اداره شود یا وقتی که میخواهیم این وسائل نقلیه را از بیگانگان گرفته و در کشور خود مورد استفاده قرار دهیم ناچاریم که طرز اداره شدن انها را نیز بدون کم و زیاد پذیرفته بموقع اجرا دراوریم اندک غفلتی که در رعایت مقررات مربوط بهریک از آنها بنمائیم نتیجه آن همین وضعی است که فعلا بدان مبتلا هستیم.

گفته یا آتبرین دوای معالج مالاریا است ولی باید طبق دستور پزشک خورده شود اگر بیمار بنظر خود هریک از این دواها را میل نماید یا دستور پزشک را مراعات نکند شاید صرفنظر از اینکه نتیجه نگیرد مضر هم واقع گردد. راه آهن و اتومبیل هم همین حال را دارد اگر بدستور آن رفتار نشود مایه زحمت و دردسر خواهد شد.

برای راه آهن ایران و تامین عبور و مرور آئین نامه‌های متعددی تدوین گردیده و شاید قسمت اعظم آن اقتباس از آئین نامه‌های متداوله در کشورهای بیگانه است ولی حیف که مثل صدها آئین نامه‌های دیگر اجرا نمیشود و کسی نیست علت عدم اجرای این آئین نامه‌ها را پرسیده و مورد مؤاخذه قرار دهد.

راه آهن ایران یگانه بنگاهی است که حفظ بلیط جائی را که فروخته است تضمین نمینماید. در قطار راه آهن ایران برخلاف مقررات خود راه آهن بیش از گنجایش هر اطاق «کوپه» در آن مسافر جا می دهند در راه آهن های ایران نگهبان اطاقها کرارا اطاقی را که قبلا مسافرین دیگر اشغال کرده‌اند بمسافر یا مسافرین دیگری که مورد توجه او بوده است واگذار کرده است.

در راه آهن های ایران اطاقهای درجه پنجم را جهارم و جهارم را سوم و همینطور بقیه را یکدرجه بالا برده‌اند. مثلا درصورتی که دراکثر نقاط دنیا در اطاق درجه یک نباید بیش از دو نفر یا حداکثر چهار نفر مسافر قرار دهند در این جا اطاق چهارنفری بدرجه یک اختصاص یافته و همانطوریکه قبلا گفته شد غالبا باین عده هم اکتفا نکرده هشت یاده نفر را در اطاق درجه یک جا می دهند. وقتیکه این معایب و سایر ایرادات خودتان را بمتصدیان امر تذکر میدهید جواب شما این است که چه باید کرد - مردم رعایت نظامات را نمیکنند و مثل اینست که تدوین آئین نامه راه آهن را بطور آزمایش بسلیقه مردم واگذار کرده‌اند.

اگر فی الواقع در اجرای آئین نامه بعنوان اینکه جلوی مردم را نمی شود گرفت عاجز هستیم دراین صورت چرا سازمان پاسبانی راه آهن را بودجه تحمیل می کنیم و چرا آن را منحل نکرده مردم را درعمل خود آزاد نمی گذارید. خیر اینطور نیست. اهالی ایران زودتر از غالب ملل به قوانین کشور خود دلبستگی پیدا کرده و علاقمند میشوند اگر کسی جدا درصدد تذکر تخلفات برآمده و بآنها گوشزد نماید مثل خیلی از امور دیگر که دیده و می بینیم این منظور هم عملی خواهد شد - شما قطع داشته باشید اهالی ایران راضی نیستند راه آهن نوین آنها بطرز راه آهن کمپانی بی علاقه بلژیکی حضرت عبدالعظیم اداره شود.

***

منظور اصلی این مقاله بیشتر درتنقید از عمل اتومبیل رانی است که تاکنون متاسفانه مبدأ اساسی صحیحی پیدا نکرده و با وجود آئین نامه‌های مخصوص که جهت طرز قبول مسافر و بار و همچنین از لحاظ تامین عبور و مرور در داخل شهرها تدوین گردیده بشکل بسیار بدی جریان دارد. مثلا با وجود گاراژهای عدیده که در شهر تهران دائر است مسافر شیراز یا کرمانشاهان همیشه سرگردان است که بکدام یک از بنگاهها مراجعه نماید تا در روز و ساعت معین حرکت نموده و اگر در بین راه باتوموبیلش صدمه رسید چگونه وسیله ادامه مسافرتش تامین میشود.

ادارات مربوطه تابحال نتوانسته‌اند این عمل مسافر یا بار را جهت مردم تنظیم نموده و خود صاحبان اتومبیلها را هم از این بلاتکلیفی آسوده نمایند. علت این ناتوانی بواسطه اینست که هروقت بفکر اینکار افتاده‌اند بلافاصله کمیسیونی مرکب از نمایندگان چند وارتخانه که بهیچوجه افراد آن از امور حمل و نقل اطلاع نداشته‌اند تشکیل یافته و با مشارکت خود گاراژدارها که منشاء تمام این بی ترتیبیها هستند مقرراتی وضع نموده‌اند که منجر بهمین هرج و مرج فعلی شده است.

باری صرفنظر از تمام این معایبی که در بالا گفته شد بی ترتیبی عجیب و غریبی درقسمت عبور و مرور در داخل شهرها مشاهده میشود و معلوم نیست چرا مأمورین سرکلانتریها و شعبات راهنمائی و رانندگی و شهربانی‌ها طبق آئین نامه‌هائی که در دست دارند وظایف خود را در این قسمت انجام نمی دهند و بچه علت ادارات شهربانی که همیشه دراعمال نظریات خود متفنذ بوده‌اند و بهیچوجه عایقی در اجرای عملیات خود نداشته‌اند در این مرحله چشم‌پوشی و کوتاهی نموده‌اند درصورتی که بعقیده نگارنده اصلاح و مرتب نمودن این قضیه از سهلترین کارها بوده و باید بدون ملاحظه گفت که صرفا عدم علاقه بکار و شاید قسمتی هم بواسطه سوء انتخاب روسای این شعب که در دوره زندگی خود قدمی از مرز ایران فراتر نگذاشته‌اند وضعیت عبور و مرور بصورت فعلی درآمده است.

شعبات تأمین و عبور و مرور در اینمدت وظایف خود را فقط در این می دانستند که به اسم معاینه اتومبیل دفاتری را امضاء نمایند. بدرخواست کنندگان پروانه رانندگی داده وندرموقع حوادث در محل حاضر شده اظهار نظر کنند. چرا، یک مطلب دیگری را هم انجام می دادند و آن این بود که درمدت سه ماه فصل تابستان ماموریتی را زیر چادر درخط پهلوی جاده شمیران بگمارند که سرعت سیر اتومبیل ها را ساعتی چهل کیلومتر تجاوز ننماید. این ها رؤس وظایف شعبه راهنمائی و رانندگی بود که با تغییر هر رئیس شعبه یا دائره بقوت خود باقی میماند و آقایان پیش خود تصور می کردند که با انجام این چند فقره کار عبور و مرور وسائط نقلیه را مرتب نموده و وظیفه دیگری ندارند درصورتی که بعقیده نگارنده قسمتی از این عمل بکلی زائد و قسمت دیگرهم می بایستی جزو فروع وظایف آنها قرار بگیرد.

با مراجعه بآئین نامه‌هائی که برای تنظیم عبور و مرور در شهرها بزبانهای مختلف دنیا منتشر شده تشریح وظایف این دایره از طرف نگارنده امری است زائد ولی همینقدر بطور خلاصه چند نکته مهم رادر اینجا گوشزد می نماید.

ارزش سیاسی و دفاعی سوئد و نروژ

۲۸ فروردین - وسعت خاک سوئد ۴۴۸۵۰۰ کیلومتر مربع است دریاچه هائیکه در سوئد وجوددارد وسعتشان بالغ بر ۳۷۹۰۰ کیلومتر مربع میشود و جمعیت این کشور ۶۲۰۰۰۰۰ نفر است.

سوئد که در ساحل بالتیک قرار گرفته است وضع مهمی را دارا میباشد. این کشور همیشه کانون کار و فعالیت بوده. اغلب نام این جارا فرانسه شمالی اروپا گذارده‌اند. از قرن هشتم ببعد تاریخ جنگ و نظامی سوئد پراز حوادثی چند است ارتش سوئد که در زمان شارل دوازدهم بمنتهی درجه قدرت رسید با بطر کبیر وارد جنگ شد و همین جنگ موجب ضعف سوئد گردید. در سال ۱۹۲۵ براثر امید بصلح دائمی سپاه سوئد از ۶ لشگر به ۴ لشگر تقلیل یافت و نصف از هنگهای سوار از بین رفت و کادر افسری به اندازه یک چهارم کم شد. ازسال ۱۹۳۰ به بعد وضعیت سیاسی اروپا سوئد را مجبور کرد که بازسروصورتی بقدرت نظامی خود بدهد.

سازمان ارتش درزمان صلح.

درزمان ارتش سوئد عبارت از ۴ لشگر پیاده و یک تیپ مستقل است. بطورکلی سوئد در زمان صلح دارای ۲۱ هنگ پیاده و ۴ هنگ سوار و ۴ هنگ توپخانه سبک و دوهنگ توپخانه سنگین ودوگردان ارابه جنگی و دستجات مهندسی و هواپیمائی است. عده نفرات ارتش در زمان صلح بین ۱۵ و ۵ هزار نفر در تغییراست. یک نیروی احتیاطی مرکب از ۸۰۰۰ نفر داوطلب که نیروی احتیاط زمینی خوانده میشود هم در سوئد وجوددارد. عده نفرات ارتش سوئد در زمان جنگ به ۴۰۰،۰۰۰ نفر میرسد.

نیروی هوائی

نیروی هوائی سوئد دارای ۲۸۰ هواپیما و ۹۰ هواپیمای مشقی است یعنی ۲گردان هواپیمای بمبارانی سبک و متوسط و یک گردان هواپیمای شکاری مرکب از ۴۵ هواپیما و یک گردان هواپیمای دریائی مرکب از ۳۲ هواپیما

یک هنگ پیاده

هرهنگ پیاده نظام سوئدی دارای ۱۵ مین انداز و ۳۰ مسلسل سنگین (که بواسطه آب خنک شده و کالیبرآنها ۶/۵ میلیمتر است) و ۱۲۳ مسلسل سبک (که باهواخنک شده و کالیبر آنها ۶/۵ میلیمتر است) و دوتوپ ضدارابه و ۶ مسلسل ضدهوائی میباشد.

توپخانه

هرهنگ توپخانه سوئدی دارای ۴۸ توپ است، توپخانه این کشور دارای توپ های صحرایی ۷۵ میلیمتری است توپخانه ضدهوائی سوئد دارای توپهای ۷ سانتیمتری و ۸ سانتیمتری است. بطورکلی توپهای سوئدی بسیار خوب و جدید و دارای ساختمان بسیار دقیقی است. کارخانه مشهور اسلحه سازی بوفورس و هواپیماسازی سوئد دردنیا معروف است.

نیروی دریائی

ظرفیت نیروی دریائی سوئد ۱۵۰۰۰۰ تن است ولی ناوهای آن تازه سازنیست از ده زره‌دار سوئدی فقط سه عدد آن تازه ساز است. بعلاوه دوناوشکن و دوناو هواپیما بر و ۱۳ ناو مخرب و ۱۶ زیردریائی تازه ساز در نیروی دریائی این کشور وجود دارد.

نظام وظیفه

خدمت نظام وظیفه عمومی همیشه جزو افتخارات مردم استقلال طلب سوئد بوده و ازقدیم در این کشور وجودداشته است. خدمت نظامی از ۲۰ سالگی شروع میشود از ۲۰ تا ۲۵ سالگی سرباز آماده احضار است. خدمت زیر پرچم در سوئد کوتاه است و برای قسمت های مختلف فرق میکند برای پیاده نظام ۱۵۰ روز برای دستجات سوار و فنی ۱۷۰ روز. برای نیروی هوائی ۲۱۰ روز است. گذشته از خدمت زیر پرچم یکدوره تمرین ۲۵ تا ۳۰ روزه هم جزو خدمت نظامی است.

مرزهای قابل دفاع

سوئد که از شمال تاجنوب کشیده شده دارای مرزهای خوب و قابل دفاعی است نواحی مرتفعی که این کشور رااز نروژ جدا میکند غیر نظامی است. درطول سواحل کشور سوئد جزایر کوچکی قرار گرفته که رزمناوها را در پناه خود قرار داده و وضع دفاعی خوبی بسوئد میدهد. خلیج بسنی درتحت تسلط جزایرآلاند قراردارد که متعلق بفنلاندااست و مستحکم ساختن این جزایر از نظر لشگرکشی دارای اهمیت فوق العاده است معادن بزرگ آهن وارسنیک سوئد در سواحل خلیج بسنی قرار دارد.

تنها مرز زمینی سوئد مرزی است که این کشوررا بفنلاند مربوط میکند ولی حمله ازاین راه بسوئد از دوجهت مشکل است اول اینکه درسمت فنلاند زمین بی خواربار و ناهموار است دوم اینکه در خاک سوئد در این قسمت جنگلهای انبوهی سرراه قراردارد. خاک سوئد بطورکلی بسیار برای دفاع مناسب است یک سلسله استحکامات دائمی سواحل سوئد را حفظ میکند. دفاع سواحل سوئد توسط توپ های سنگین ووضعیت جغرافیائی آن بسیار خوب است. بهرحال بی مناسبت نیست که باهمیت وجود جزیره (گوتلاند) هم که در مقابل کارخانه های بزرگ سوئد قرار گرفته اشاره کنیم.

ثروت سوئد

درسوئد سالیانه ۴۱۴۰۰۰ تن مواد مصرفی آهن بدست میاید و سالیانه ۴۰۰،۰۰۰ تن ذغال از سوئد استخراج میشود. ازوجود آب برای بدست آوردن نیروی برق در سوئد زیاد استفاده میشود صنعت چوبسازی و آهن سازی و کاغذ سازی در این جازیاد توسعه دارد. سالی یک میلیون تن گندم درسوئد بدست میاید ثروت زیرزمینی و کشاورزی سوئد و صنایع آن برای رفع احتیاجات کشور درزمان صلح و جنگ کافی است فقط نفط و ذغال دراینجا وجود ندارد.

نروژ وارزش سیاسی آن سابقه آن تاریخی

وسعت خاک نروژ ۳۲۳۸۰۰ کیلومتر مربع و جمعیت آن ۲،۹۰۰،۰۰۰ نفراست.

چنانکه مشاهده میشود جمعیت این کشور نسبت بوسعتش تااندازه‌ای کم است. کوههای بلند و پوشیده از برف نروژ مانع ازاین است که مورد استفاده زراعتی قرارگیرد. روبهمرفته در حدود ۲۰ هزارنفر از نروژیها اهل (لاپونی) میباشند.

روزنامه آساهی از ماچه میخواهد؟

۳۱ فروردین ۱۳۲۰

مطابق اطلاعاتی که بما رسیده است روزنامه آساهی که یکی از روزنامه های مهم ژاپن است اخیرا مقاله راجع بایران نوشته که مندرجات آن در جراید پاره کشورها منعکس گردیده است. نویسنده مقاله حکایت می کند که نیروی ایران بطرف شمال کشور سوق داده شده خط هوائی بین ایران و بادکوبه و همچنین مرز میان ایران و شوروی بسته شده و بنظر آن روزنامه اتخاذ این تدابیر از طرف دولت ایران در اثر مانور بزرگ نیروی شوروی است که در مرزهای ایران بعمل امده است.

گرچه این اخبار بقدری بی اساس و مجعول هستند که بحث در اطراف انها زائد است ولی چون این روزنامه دفعه اول نیست که به نشر یک چنین اکاذیب راجع بایران مبادرت کرده و معلوم نیست چه مقصودی را از این عمل تعقیب مینماید برای روشن شدن افکار همگانی لازم دانستیم متذکر شویم دولت ایران بهیچوجه نیروئی بشمال کشور نفرستاده و اساسا خط هوائی بین ایران و شوروی دائر نبوده که منقطع شده باشد در مرزهای ایران و شوروی هم آرامش کامل و وضعیت عادی برقرار است و هیچگونه پیش‌آمدی که بتواند حتی موهم کوچک‌ترین تصوری از این قبیل بشود پیش نیامده است.

بنابراین خوب است روزنامه آساهی ملتفت باشد که استحکام روابط و مناسبات دولت شاهنشاهی و دولت اتحاد جماهیر شوروی و علائق صمیمی موجوده بین دو کشور باندازه است که از اینگونه القائات کمترین تاثیری در آن راه نخواهد یافت و بی جهت بخود زحمت اینگونه تشبثات را نداده بیشتر در نشر حقایق و اخبار صحیح که وظیفه اصلی روزنامه نگاری است ساعی باشد.

بهرحال این رویه را که روزنامه آساهی دنبال میکند مایه تعجب ماست و مخصوصا بهیچوجه انتظار نداریم که یک روزنامه مهم کشور دوست ما ژاپون بخود اجازه دهد هرچند یکمرتبه با انتشار این جعلیات در مقام مشوب کردن افکار همگانی برآید.

انتشار اراجیف

رادیو باری ایتالیا درشب ۴ ماه جاری تحت عنوان اخبار واصله از تهران اراجیفی نسبت به جنگ اتحادجماهیرشوروی و آلمان منتشرنموده و راجع بامورسیاسی و اجتماعی و حتی امورنظامی کشورشاهنشاهی ایران نظریات غرض آلودی ابراز داشته است که باعث تعجب ما گردید.

معلوم نیست نشردهنده این قبیل اخبار چگونه خود را ذیحق و مجاز دانسته است نسبت بکشوری که از ابتدای شروع بجنگ کاملا بیطرفی خود را حفظ نموده چنین اخباری انتشار و با مغز پریشان خودنظریاتی هم ابراز دارد.

گویا نشریات رادیوی مزبوربدست شخص شرور و بی مسئولیتی افتاده است که بمیل خود انتشاراتی میدهد.

ما برای متروک شدن این رویه ناپسند تذکر می دهیم هرگاه باردیگراین گونه مهملات مغرضانه از طرف رادیوی مزبورنسبت بکشورماتکرارشود اخباراین رادیو اساسا گرفته نخواهد شد.

سفیر ترکیه در ایران درگذشت

اول شهریور ۱۳۲۰

ساعت نه و جهل و پنج دقیقه صبح دیروز آقای «سواد داوز» سفیر کبیر دولت جمهوری ترکیه در دربار شاهنشاهی که از چندی روز پیش بواسطه عارضه تصلب شرائین «ارترتیسم» بیمار و بستری بودند پس از دو حمله ناگهانی در عمارت ییلاقی سفارت کبرای ترکیه در سن ۶۷ سالگی وفات کردند.

مرحوم سواد داوز از رجال عالیمقام و با سابقه دولت دوست و همسایه ما بوده و زندگانی سیاسی خود را با شایستگی و افتخار بپایان رسانیده‌اند.

فقید مرحوم در جوانی مدتی مقام معاونت مدیر کل وزارت امور خارجه را احراز کرده و در مجادله ملی معاون وزارت امور خارجه بودند بعلاوه سالهای طولانی در رم و پاریس سفیر کبیر ترکیه بوده و اخرین ماموریت ایشان سفارت کبرای ترکیه در دربار شاهنشاهی میباشد.

فقید سعید در مدت ماموریت خود در دربار شاهنشاهی همواره در استحکام حسن روابط میان دو دولت مساعی قابل تقدیر بکار میبرد بطوری که در دوره نمایندگی خود براثر ملکات عالیه و صفات برجسته خویش همواره مورد توجه مقامات رسمی و عنایت خاص اعلیحضرت همایون شاهنشاهی قرار گرفته بودند و براستی این فقدان تاسف آور موجب تاثر عموم محافل ایران میباشد.

ما با کمال تاسف مراتب تسلیت و همدردی خود را نسبت باین واقعه ناگوار بعموم باز ماندگان و خانواده فقید سعید اظهار و با کشور دوست و برادر خود ترکیه در این تاثر و اندوه خود را شریک میدانیم.

***

امروز از ساعت ده تا دوازده و نیم دفتری برای امضاء تسلیت دهندگان در سفارت کبرای ترکیه در شهرباز شده بود.

آقایان وزیران، نمایندگان سیاسی، روسای عالی رتبه اداره‌ها و عده‌ای از رجال و محترمین بتدریج برای امضاء دفتر در سفارت کبرای ترکیه حضور بهمرسانیدند.

مذاکره جنگ
چرچیل و روزولت

امریکا وارد جنگ شد

در سال ۱۳۲۰

انزوا طلبان توان و نفوذ خود را درآمریکا از دست میدادند و این برای متفقین اروپائی که درزیر ضربه های سخت درماخت ـ ارتش آلمان نازی ـ فرصت نفس تازه کردن نداشتند، نوید بخش بود. چنین بنظر می آمد که دریک دیدگاه وسیع و دریک ارزیابی درازمدت اوضاع به زیان نیروهای محور خواهد بود. این را مردم عادی نمیدانستند. زیرا برای آنها فقط خبر پیروزیهای سریع و پشت سرهم هیتلر واقعیتی قابل لمس بود. اما خبرگان میدانستند که چنین نیست و آلمان نازی مقاومتی طولانی دربرابر امریکا را نخواهد داشت. درزمستان ۱۳۱۹ امریکا و انگلستان نخستین گام را درراه همکاری عملی نظامی برداشتند و اعلام کردند که دربرابر هراقدام نظامی ژاپن درخاوردور دست به عملیات مشترک خواهند زد. درتابستان ۱۳۲۰ حمله گسترده آلمان به شوروی خیلی از حساب ها را تغییر داد. انگلستان فرصت یافته بود که نفسی تازه کند و چرچیل وروزولت برای بررسی اوضاع بایکدیگر ملاقات کردند.

درین سال استالین هم تمام امید خود را به آمریکا بسته بود. اوبه «جان هاپکینز» نماینده روزولت گفته بود:

ـ مطمئن ترین وسیله برای شکست دادن هیتلر، بدون اینکه ارتش آمریکا حتی یک گلوله شلیک کند اینستکه روزولت اعلام دارد که کشورش با آلمان نازی وارد جنگ خواهد شد.

درچنین شرایطی درتابستان ۱۳۲۰ فرانکلین روزولت وونستن چرچیل بعنوان رئیس جمهوری آمریکا و نخست وزیر انگلستان ملاقات رسمی خود را درعرشه یک کشتی انجام دادند و از جمله برروی مفادبیانیه‌ای توافق کردند که بنام «منشور آتلانتیک» مشهور شد.

روزولت بعد از پایان این دیدار دربرابر نمایندگان کنگره گفت:

ـ کمی بیشتر از یک هفته پیش من و نخست وزیر انگلستان برعرشه یک کشتی با یکدیگر ملاقات کردیم. و برای حفظ امنیت ناوگان آمریکا، کانادا و انگلستان خیراین دیدار را منتشر نکردیم. ما یک بیانیه مشترک تهیه کردیم که متن آن به آگاهی تان میرسد.

انجه روزولت گفت درواقع اصول سیاست خارجی آمریکا و انگلستان درطول سالهای سرنوشت ساز ادامه جنگ بین المللی دوم بود:

۱ـ دوکشور درپی توسعه طلبی ارضی نیستند.

۲ـ باتغییر درمرزهای هیچ کشوری ـ مگر آنکه مورد قبول کشورهای ذینفع باشد ـ موافق نیستند.

۳ـ حق تمام ملت ها را درانتخاب حکومت مورد علاقه شان به رسمیت میشناسند و امیدوارند ملت هائی که این حق را از دست داده‌اند، آنرا بدست آورند.

۴ـ ضمن احترام به تعهد های جاری میکوشند دستیابی یکسان همه کشورها را به بازارتجارت جهانی و به منابع مواد اولیه ضروری میسر سازند.

۵ـ امیدوارند بعد از فرو ریختن کاخ بیدادگری نازیها صلح درجهان برقرار شود و همه کشورها فرصت یابند درون مرزهای واقعی شان درصلح و امنیت و بدون ترس و احتیاج زندگی کنند.

۶ـ این صلح باید به همه کشورها امکان دهد که بدون ترس و مانع ازاقیانوسها و دریاها استفاده کنند.

۷ـ عقیده آمریکا و انگلستان براینستکه تمام کشورهای جهان چه بدلیل واقع بینی و چه به ملاحظه های اخلاقی باید از توسل به زورپرهیزند. جون اگر کشورهائی که تهدید میکنند، دربیرون از مرزهایشان به استفاده از سلاح هایشان بپردازند، صلح هرگز برقرار نخواهد شد.

۸ـ دوکشور عقیده دارند تازمانی که یک سیستم جهانی و دائمی امنیت عمومی برقرار نشده است، خلع سلاح این قبیل کشورها ضروری است و درراه رسیدن به این هدف هراقدامی را که از سنگینی بار تسلیحاتی کشورهائی که مورد تهدید هستند بکاهد، تائید و تشویق میکنند.

این قسمت اخیر «شاه بیت» منشور بود. آمریکا بیچون و چرا تصمیم گرفته بود وزنه سنگین صنایع جنگی خود را درکفه متفقین اروپائی بگذارد. قانون «وام و امانت» قدرت اجرائی یافته بود. آمریکا به عنوان امانت و با استفاده از وام هائی که برداخت شان بهیچ روی یک ضرورت نبود، به کشورهائی که با محور می جنگیدند، اسلحه میداد:

ـ من و چرچیل به این توافق رسیده‌ایم که با شوروی هم برای دادن این نوع کمک به این کشور وارد مذاکره شویم. لازم نیست یکبار دیگر تکار کنم که به تعهدهای حکومت نازی ـ چه کتبی و چه شفاهی ـ کوچکترین اطمینانی نمیتوان داشت.

بدین گونه آمریکا عملا وارد جنگ شده بود و اینکه سربازانش درجبهه های جنگ رویاروی نازیها و متحدانشان قرار گیرند به بروز یک حادثه نیاز داشت.

درواقع درین زمان آمریکا بیشتر نگران شرق دور بود و نگران درگیری با ژاپن که خود را قدرت مسلط منطقه اقیانوس آرام میدانست و میخواست.

انتصاب «توجو» وزیر جنگ ژاپن به نخست وزیری این کشور، بهیچوجه برای آمریکا خوشایند نبود هر چند که توگو ـ وزیر امورخارجه کابینه توجو ـ همکارانش را متقاعد کرده بود که پیش از روشن شدن نتیجه تلاش های دیپلماتیکی که برای کنار آمدن با آمریکا انجام میشد، از دست زدن به عملیات نظامی بپرهیزند. درین حال ناوگان قدرتمند ژاپن برای حمله به پرل هاربور آماده میشد. اماتوکیو، دست کم بظاهر، هنوز به سازش امید داشت.

«توجو» درپیامی که برای سفیر کشورش درواشینگتن فرستاد و بلافاصله بدست آمریکائیها افتاد، گفته بود:

ـ این آخرین تلاش ماست. مقصد من اینستکه شکست یا پیروزی مذاکرات تاثیر عظیمی درآینده امپراتوری خواهد داشت. درواقع ما آینده کشورمان را به قمار نهاده‌ایم.

مذاکرات بی نتیجه ادامه یافت ژاپن نمیتوانست پیشنهادهای آمریکا را بپذیرد که:

ـ جنگ را درچین متوقف کند.

ـ نیروهایش را از هندوچین بیرون آورد.

ـ پیمان سه جانبی توکیو، رم، برلین را ملغی سازد.

حالا دیگر فقط این سئوال مطرح بود: آمریکا و ژاپن چه هنگام با یکدیگر بجنگ میپردازند؟ جواب این سئوال روز ۱۶ آذر ۱۳۲۰ داده شد که ژاپنی ها به پرل هاربر حمله بردند. درین حال آمریکا عملا با نیروهای محور وارد جنگ شد.

انتشارات تحریک آمیز علیه ایران

نگرانی فرانسه آزاد در مورد نفت ایران!

۱۰ مرداد ۱۳۲۰

خوانندگان البته اخباری را که خبرگزاری فرانسه آزاد از لندن داده است و دران راجع بسازمان ستون پنجم المان درایران و افغانستان بحث کرده درهمین شماره میخوانند خلاصه خبر این است «سازمان ستون پنجم المان درایران و افغانستان برقرارگردیده و عمال آلمانی از آن استفاده کرده بسرزمینهای مجاور جمهوری های قفقاز و ترکمن و ترکستان و نواحی شمال هندوستان راه می یابند حوادث راجع به خرابکاری که درمراکز صنعتی قفقاز روی داده مراقبت زمامداران شوروی را بیش از پیش فزون کرده و بیشتر دقت دولت انگلیس معطوف بدانست که پالایشگاهها و منابع نفت شرکت نفت ایران و انگلیس از خطر مصون ماند. عمال آلمانی با مهاجرین روس سفید که برخی از آنها باگذرنامه آلمانی وارد ایران شده‌اند همکاری میکنند نمایندگان دولت اتحاد جماهیرشوروی و انگلیس دقت دولت ایران را نسبت باین فعالیت خطرناک عمال آلمانی که میکوشند کمک بازرگانان ایرانی را درخاک شوروی و انگلیس بدست آورند جلب کرده‌اند»

خوانندگان با مختصردقتی درخبربالامتوجه میشوند که این خبرتا چه حدحکایت از سوء نیت ناشرین آن مینماید که همواره بوسیله اینگونه القاآت و تحریکات می خواهند قسمتهای دیگر از جهان را میدان اغراض خطرناک خود قرارداده بربدبختی های جامعه بشربیفزایند این عناصررا درحقیقت میتوان دشمن نوع انسانی وخونخوارنامید.

کارکنان این خبرگزاری که میبایستی درانتشارات خودبدوا درجستجوی حقایق برآمده و لااقل مطالب خود را قدری با جریانات واقعی نزدیک ساخته باشند معلوم میشود باندازه غرق اغراض شده‌اند که گفته های آنها بکلی از ماخذ و حقیقت دور و سراسرواهی و پوچ می باشد و گرنه چگونه ممکن است یک خبرگزاری ولو هرقدرکم اطلاع باشد نداند که با وجود قدرت دولت و مراقبتی که درانتظامات کشورمیشود ممکن باشد دستجاتی درایران تشکیل شده بعملیات خلاف نظم و سیاست دولت مبادرت ورزد.

ماتصورمیکنیم این بی اطلاعی از روی عمد و بی وجدانی است و مقصود اصلی اینست که دامن دیگران را آلوده و کشوری را که درتمام دوره جنگ سیاست بیطرفی را بتمام معنی مجری داشته و باستقرارصلح دراین قسمت از جهان خدمت شایان کرده و منافع کلیه دول خصوصا همسایگان را با نهایت دقت و صمیمیت حفظ کرده است دچارمخاطره کرده آسایش آنرا بهم زنند والا باشماره معدود یکعده بیگانگان درنقاط مختلفه کشور که هریک بکارمخصوص و معینی اشتغال دارند ووضعیت و هویت آنها کاملا معلوم است آیا مضحک نیست که صحبت از تشکیل دستجات و راه یافتن آنها بکشورهای همسایه بشود؟ آیا جز اینست که سعی می کنند با این انتشارات موجبات نگرانی همسایگان ما را فراهم و تولید پیچیدگی و اشکالات نمایند؟

خبرگزاری فرانسه آزاد که همیشه تبلیغ را به معنای تفتین بکارمیبرد و مسائل بسیار واضح را دچارمغلطه و اشتباهکاری میکنددرجمله مربوط بنفت ایران و موضوع حفظ و مصونیت آن را از خطرباطرز فکر خود تطبیق کرده اینهم یک دلیل قاطع برای غرض ورزی و بی حقیقتی عنوانات اوست که نخواسته است بفهمد نفت ایران را خود دولت ایران حفظ میکند چنانکه همیشه و مخصوصا دردوره بحران کنونی دنیا حوزه تاسیسات نفت تحت مراقبت جدی قوای دولتی بوده و با وسائل کافی موجبات انتظامات کامل درانجا فراهم و همه گونه پیش بینی برای حراست آن بعمل آمده علاقه و توجه خاص دولت هم بمصونیت و دفاع ناحیه منابع نفتی و تاسیسات آن درمقابل هرگونه پیش آمدی درمواقع لازم اخطار و گوشزد شده است. از خبرگزاری فرانسه آزاد باید پرسید دراین دوسال اخیردوره جنگ کدام عناصر و دستجاتی توانسته‌اند برخلاف ترتیب واردکشورشوند چه رسد باینکه توانسته باشند ازین جابکشورهای همسایه راه یابند و کدام بازرگان ایرانی درخاک شوروی وجود دارد تا عمال آلمانی توانسته باشند با او ارتباط پیدا کرده بکارهائی بپردازند.

بنظرما همین قسمت های خبربهترین گواه غرضرانی و بی مایه بودن عنوانات ناشرین آن میباشد مردمان ایران اساسا اهل این کارها نیستند و سیاست دولت را کاملا بروفق مصالح و منافع خود تشخیص داده با نهایت رغبت و انتظام از آن پیروی کرده‌اند. ایرانیان جز آسایش خود و ترقیات کشورنظری نداشته داخل هیچگونه تشبثاتی نیستند و اینگونه تحریکات را که برخلاف مصالح آنهاست هیچ وقت ترتیب اثرنداده و نمیتوانند بدهند.

پس واضح می شود که این نقشه ها و دسائس فقط ناشی از خیالات مفسدت آمیز این خبرگزاری بوده و متاسفانه این رویه شعاردیرینه ناشرین اینگونه تبلیغات میباشد و چون خود دراین عوالم هستند همه را مانند خویش تصورکرده اهل تشبثات و دسائس جلوه میدهند و درباطن منظورآنها همان آشوب و مفسده و دامن زدن آتش می باشد.

ما رویه دسیسه کاری و ماجراجوئی را یک عمل پست دانسته با اعتراضات سخت خودمان بناشرین اخبارساختگی جدا خاطرنشان میسازیم که نیرنگهای آنها هکشوف و حقایق برهمه معلومست و بایستی بدانند که درایران نخواهند توانست از راه اغفال و تولید نگرانی به نتیجه برسند زیرا دولت و ملت ایران با دقت کامل مراقب جریان اوضاع و حقایق امورببوده کوچکترین نکته را درزمینه مصالح و منافع واقعی خود از نظردورنمیدارد.

بنابراین باردیگربآنها میگوئیم بهتر این است بخودزحمت نداده این نغمه ها و تبلیغات ناشایسته را موقوف سازند.

هواپیماهای بی خلبان

۱۴ اذر ـ طبق اخبار اخیر امریکا هواپیماهای بمباران جدید دیگری بمعرض آزمایش گذاشته شده که وسیله هدایت و راهنمائی آنها تلگراف بی سیم و تلویزیون میباشد.

چند سال پیش در مانورهای بزرگ دزیائی انگلیس هواپیمای خودکاری که بعنوان هدف بکار برده شده و هواپیمای بمب انداز را مجسم میکردند بطوری بطرف کشتی جنگی ۳۴۰۰۰ تنی «ردنی» شلیک نمود که کشتی نامبرده ناچار شد تمام قبضه توپهای خود را آتش نموده و با اتش حقیقی هواپیمای خودکار را از کار بیندازد.

اتفاقا هیچکدام از تیرهای ضد هوائی به آن نرسید تا اینکه درست در خط قائم کشتی قرار گرفت و انوقت بدریا افتاد.

همانوقت هیئت داوری رای دادند که با وجود این کشتی را باید در مقابل حملات هوائی هواپیمای خودکار هدف غرق شده پنداشت و این امر بهیئت فرماندهی کشتی خیلی گران تمام شد.

در این مقاله میخواهیم تشریح کنیم که خلبان خودکار چطور وظیفه یک خلبان را انجام میدهد.

این هواپیماهای سه موتوره که در آسمان ها پرواز مینمایند و بالهای فلزی آنها فضا را بلرزه میاندازد ابدا نخواهند توانست تعادل خود را حفظ کنند مگر اینکه مرتبا خلبان بوسیله «دسته فرمان» افقی بودن پرواز را مراقبت نماید و از کج و معوج شدن هواپیما بوسیله عملیات و دستگاه های مخصوصی جلوگیری کند.

این عملیات در هواپیماهای بی خلبان بوسیله دستگاه عجیبی که اساس آنرا «ژیروسکپ»تشکیل میدهد تامین میشود. دستگاه «ژیروسکپ» هواپیما در جهت معینی طی طریق مینماید.

ژیروسکپ های هواپیمای بی خلبان در خارج جرخیده و بوسیله فشار هوا گردش آن صورت می یابد.

وقتی هواپیما منحرف شود قفسه «ژیروسکپ» ثابت و بیحرکت مانده و شیر کشوداری را بازمینماید. آنوقت هوای متراکم داخل شده و روی استوانه های نیرومندی که با روغن کار میکنند تاثیر کرده و فشار میاورد و حرکت این استوانه ها منجر بکشیدن سیم هائی می شود که بفرمان ها و بالها و شهپرها متصل است.

در اینصورت ملاحظه میکنید هواپیما با این وسائل میتواند در جهت معین مستقیم و سریع حرکت نماید و تا موقعی که بنزینش تمام نشده از حرکت باز نخواهد ماند.

فرمان بوسیله بی سیم

تنها منظور از ساختن هواپیمای بی خلبان این نیست که معلق نزند و بچپ و براست نرود و منحرف نشود بلکه بیشتر باید برای انجام ماموریت خود بکار رود.

عمل راهنمائی و انجام ماموریت هواپیما های بی خلبان ممکن است در کنار بعضی از هواپیماهای باربری و یا بوسیله دستگاه «ژیروسکپ» دیگری که «ژیروسکپ» جغرافیائی نامیده میشود صورت بگیرد.

ژیروسکپ نامبرده در «فرمان تغییر جهت» تاثیر میکند.

و نیز میتوان بوسیله عجیب‌تری اینکار را انجام داد و آن فرمان بوسیله بیسیم است:

میدانیم امواج «هرتز» که وسیله نقل صوت و موسیقی از میان اترجو است میتواند برای کارهای دیگری هم استعمال گردد یعنی اگر بوسیله دکلی امواج هرتز را بگیرند و بوسائل مخصوصی بمغناطیس های الکتریکی و بزبانه های آن برسانند منظور را انجام خواهند داد.

این اصل پیش از اینها هم مورد آزمایش قرار گرفته بود:

«مارکنی» توانست از رم ماشین هائی را که در «ملبورن» قرار داشتند بکار اندازد و هم چنین از رتردام توانستند با فشار بتکمه‌ای کشتی را که در افریقای جنوبی بود بحرکت آورند. در اینصورت فاصله برای انجام منظور بالا هیچ اثری ندارد!

بنابراین اگر دستگاههای گیرنده موجی در هواپیمای خودکاری قرار داده شود و دستگاه فرستنده‌ای هم در زمین و یا در هواپیمای دیگری بگذارند میتوانند بوسیله علامات هرتزی مانورهای گوناگونی بهواپیما بدهند.

مثلا فلان علامت باعث خواهد شد که هواپیمای خودکار براست بچرخد و فلان علامت موجب بچپ گردیدن، بالا رفتن، پائین آمدن، عکس برداری کردن و بمب انداختن شود.

۴۵۴۰ خارجی مقیم ایران چه میکنند؟

* کارمندان فنی انگلیسی مقیم ایران ۲۵۹۰ نفرند
* در پیمانهائی که برای خرید کارخانجات و بنگاههای صنعتی منعقد می گردد آموزش کارکنان ایرانی قید میشود
* کارمندان فنی بیگانه در بنگاههای صنعتی و بازرگانی کشور

درمیان اصلاحاتی که از آغاز دوره نوین در تمام شئون ملی صورت گرفته بهبودی وضعیت اقتصادی ایران بویژه مورد توجه واقع شده است.

تأسیس بنگاههای صنعتی بسبک تازه که بتواند نیازهای کشور را برطرف کند یکی از مواد عمده برنامه اصلاحات میباشد و دراین راه از بذل هیچگونه مساعی دریغ نشده و خوشبختانه در ظرف این مدت کوتاه پیشرفتهای زیادی هویدا و هرکس بخوبی مظاهر برجسته انرا می بیند.

چون تأسیس و براه انداختن بنگاههای صنعتی مانند کارخانجات مختلفه ـ استفاده از کانها ـ ساختمان راه آهن ـ بنادر و راههای شوسه و غیره مستلزم وجود شماره بسیاری کارکنان فنی بود و عناصری که از آشنا باین صنایع بوده و میتوانستند دراین سمت ها کمک کنند درکشور وجود نداشت بدو طریق در رفع این نیازمندی اقدام بعمل آمد. نخست عده زیادی دانشجو بخارجه اعزام و آموزشگاههای فنی در داخله برای پرورش کارگران متخصص دایر گردید.

دوم از لحاظ فوریت و اهمیت امر یک عده کارشناسان خارجی به تناسب نیازها و با در نظرگرفتن تخصصی که هرکشور در رشته های مختلف دارد بایران آمده مشغول کار شدند.

در مورد این کار شناسان همواره درنظر بوده است بمحض اینکه عناصر داخلی آماده ولایق انجام خدمات فنی می شوند و یا موضوع خاصی که برای آن، کارشناسان بیگانه آمده‌اند پایان میابد از شماره آنها کاسته شود. چنانکه دیده شد در خاتمه ساختمان راه آهن سراسری ایران بسیاری از مهندسین و کارکنان فنی که از اتباع دول مختلفه بوده و درکشورما خدمت میکردند به میهن خود بازگشت نمودند.

همچنین از کارمندان بیگانه شرکت نفت ایران و انگلیس که شماره آنها بدوا خیلی زیاد بود بتدریج کاسته شده و بجای آنها از ایرانیانی که در آموزشگاه اختصاصی بنگاه نفت تربیت یافته‌اند و از دانشجویان اعزامی باروپا که مراجعت کرده‌اند و یا کارکنان ایرانی شرکت که اطلاعات علمی و عملی پیدا کرده‌اند مشغول کارشده‌اند.

بهمین نظر درغالب پیمانهائی که برای خرید کارخانجات و بنگاههای صنعتی منعقد میگردد قید میشود که در مدت معینی متخصصین بیگانه بتعلیم و آموزش کارکنان ایرانی اقدام و آنها را برای انجام خدمات فنی آماده نمایند.

از طرف دیگر توسعه امور صنعتی و کشاورزی و افزایش نیروی تولید کشور در میزان مبادلات بازرگانی ایران باسایر کشورها تاثیر زیادی داشته و همین کیفیت باعث شده است که کشور شاهنشاهی از حیث بازرگانی خارجی پیش از پیش مورد توجه کشورهای بیگانه که مناسبات تجارتی با ایران دارند واقع شود.

در نتیجه علاوه بر متخصصین بیگانه که در بنگاههای صنعتی بانجام خدمات فنی اشتغال دارند عده‌ای هم نمایندگان و عمال بازرگانی خارجی و باربری برای انجام معاملات بایران آمده و در بنگاههای بازرگانی و به باربری و غیره مشغول کارهای خود میباشند.

درهر حال بطوریکه در بالا گفته شد توسعه صنایع بزرگ در هرکشور مستلزم وجود شماره بسیاری کارمندان فنی است و در ایران شماره کارشناسان بیگانه متناسب با نیازهای داخلی و مطابق نقشه‌ایست که دولت در پیشرفت هریک از رشته کارهای نامبرده در نظر داشته است.

مطابق اطلاعی که داریم قسمت عمده اتباع بیگانه در بنگاههای مهم صنعتی از قبیل شرکت نفت ایران و انگلیس ـ راه آهن ـ شرکت ماهی ایران ـ کارخانجات دولتی و ملی مشغول کار هستند که از جمله ۲۵۹۰ نفر اتباع انگلیس ۳۹۰ نفر اتباع اتحاد جماهیر شوروی ۶۹۰ نفر آلمانی ۳۱۰ نفر ایتالیائی ۱۸۰ نفر چکوسلواک ۷۰ نفر سویسی ۲۶۰ نفر یونانی ۱۴۰ نفر یوگوسلاو هستند. شماره کمی هم از اتباع سایر کشورها در بنگاههای صنعتی و بازرگانی و غیره مشغول کار میباشند.

این عده کارشناسان بیگانه در رشته های مختلف فعلا برحسب نیازمندیهای صنعتی و بازرگانی کار میکنند. درعین حال بااجرای برنامه دولت در تهیه و تربیت کارشناسان فنی ایرانی بتدریج از شماره کارشناسان بیگانه که خدمتشان خاتمه می پذیرد و یا کارشناسان ایرانی آماده برای جانشینی آنها میشوند کاسته میشود و از این راه برای استحکام اساس صنایع نوین درایران و پیشرفت اقتصادیات کشور نتایج سودمند حاصل میگردد.

صنایع نفت در آلمان

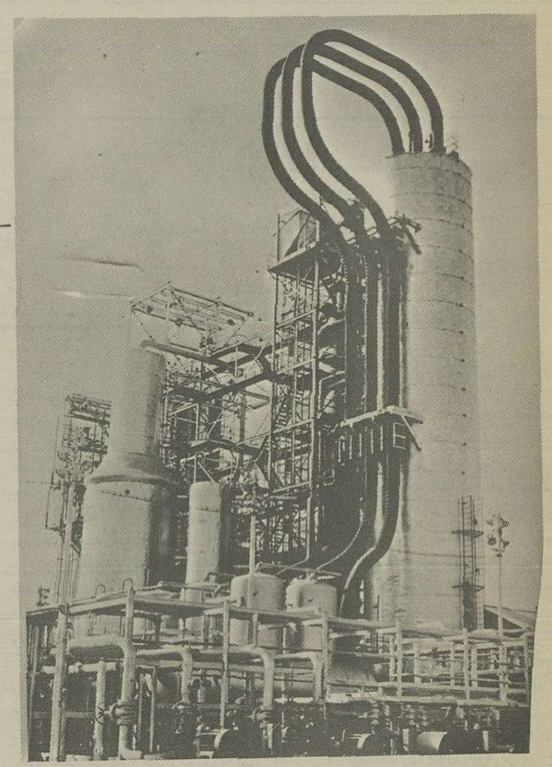

۲۶ اردیبهشت ـ دولت المان سالیان دراز است که برای بدست آوردن مراکز مهم نفتی کوشیده و از هیچ گونه سعی فروگذار نمیکند. المان یکی از کشورهائی است که مصرف سوخت موتوری آن زیاد است و هر سال مجبور است مقدار زیادی مواد نفتی مختلف از خارج واردنماید بدست آوردن نفت از تقطیر ذغال سنگ و گرفتن کربن آن یکی از روشهای علمی جدید و ساده‌ای است که اکنون درالمان باینطریق عمل مینمایند.

قبل از جنگ گذشته المان درحدود ۱۵۶۰۰۰ تن متریک درسال مصرف نفت داشت و در سال ۱۹۳۸ جمع واردات نفت المان ۴۵۹۶۷۵۰ تن متریک بوده که ۱۳۵۷۱۰۲ تن ان نفت و سوخت موتور و ۱۴۶۷/۵۶۶ تن آن گاز نفت و ۷۷۷/۸۴۰ تن ان نفت خام و بقیه که ۳۸۸/۰۳۴ تن باشد سایر مواد نفتی بوده است.

از چند سال پیش دولت المان برای تقلیل واردات نفتی خود اقدامات تازه‌ای نمود تا درنتیجه موفق شد تاحدی دراینموضوع موفقیت حاصل نماید ولی دوباره درسال ۱۹۳۶ واردات نفتی آن رو بافزایش گذاشت تا اینکه درسال ۱۹۳۸ درداخله المان ۳۵ درصد مصرف نفت را تهیه میکردند.

صنایع نفت المان ابتدا خیلی کم وسعت و کوچک بود و درسال های اول نمیتوانست بیش از ۶۰۰۰۰۰ تا ۵۰۰۰۰۰ تن تهیه نماید و علاوه براین هر سال ۳۵۰۰۰۰ تن سوختهای دیگر برای موتورهای مختلف تهیه میکرد که اغلب را بوسیله تقطیر ذغال بدست میاوردند و برای اینکار کوره های بزرگ و مختلفی ساختمان نمودند.

در سال ۱۹۳۸ ۷۱۵۶۰۰۰ تن از مصرف نفت خود را بوسیله تقطیر ذغال بدست آورده و دران سال ۳۱ درصد کلیه مواد نفتی خود را درداخله تهیه نمود و ۶۹ درصد بقیه را از خارج وارد نموده است.

صنایع نفت و تقطیر ذغال برای بدست آوردن انواع سوختهای مختلف از سال ۱۸۶۰ دراین کشور سابقه داشته است و مطابق آن عمل مینمودند در سال ۱۹۱۳ یعنی یکسال قبل از جنگ گذشته بزرگی برای اینکار درمانهایم بریا شدو تا سال ۱۹۱۶ از هرجهت تکمیل گشت.

درسال ۱۹۲۷ بوسیله یکی از تجارتخانه های المانی سایر اختراعاتی که دراین قسمت درکشورهای انگلستان و فرانسه انجام شده بود در صنایع نفت المان بکار برده شده درانگلستان بیش از هر کشور دراین قسمت علاقه بخرج دادند چیزی که دراین قسمت قابل توجه میباشد مقدار ذغالی است که برای بدست آوردن نفت مصرف می شود.

باید دانست که برای بدست آوردن یک تن سوخت موتور ۱.۶۶ تن ذغال لازم است و مقداری ذغال نیز هدر رفته و یا تبدیل بگاز می شود که اگر آنها را محسوب داریم و برای یک تن سوخت ۳/۷۵ تن ذغال لازم است والبته این امر درکشوهائی معمول و مقرون بصرفه است که ذغال زیادی داشته و از آن استفاده دیگری ننمایند و اتفاقا المان دراین قسمت یعنی ذغال فوق العاده غنی بوده و هر سال مقدار زیادی ذغال استخراجی معادن مختلف خود را بخارج و مخصوصا ایتالیا می فرستد.

درالمان نیز دربعضی مواقع بجای ذغال سنگ معمولی (لینیت) استعمال میشود که ۶۵ درصدرطوبت داشته و پیش از پنج درصد خاکر ندار مابقی آن موادی است که برای بدست آوردن سوخت بکار میرود.

بزرگترین کارخانهای نفت المان درسال ۱۹۲۷ تاسیس شد و در ابتدا هر سال بیش از ۵۰۰ تن متر یک سوخت موتوری تهیه نمی نمود درسال ۱۹۳۵ این مقدار به ۲۲۰/۰۰۰ رسیده و درسال ۳۷ـ۱۹۳۶ به ۴۰۰/۰۰۰ تن رسید.

برای بدست آوردن نفت وسوخت موتور از ذغال بنگاه دیگری درسال ۱۹۳۴ تاسیس شد که در ۲۴ ساعت ۲۰ تا ۲۱ تن سوخت تهیه میکرد و ۱۲ تا ۱۴ تن نفت خام بدست می آورد.

در اکتبر سال ۱۹۳۴ دولت المان سازمان جدیدی برای صنایع نفتی و سوخت موتور تشکیل داد.

که درنتیجه محصول آن زیاد تر شده و تحت انتظامات خاصی درامد.

درسال ۱۹۳۶ نیز بنگاه بزرگی در درسدن تشکیل شد بطوریکه درسال ۱۹۳۹ المان درحدود ۹۵۰/۰۰۰ تن متریک سوخت موتور درسال بوسیله تقطیر ذغال سنگ بدست آورده است.

با شروع جنگ و ازدیاد مصرف نفت و سوخت موتور برفعالیت این بنگاهها افزوده شده و مقادیر معتنابهی نفت و سوخت درداخله کشور تهیه می کند و کسری آنرا از کشورهای همسایه خریداری مینماید.

نبرد درافریقا و مدیترانه

درمقاله پیش تااندازه‌ای وضع میدانهای جنگ را دردریای مدیترانه وافریقای شمالی وافریقای شرقی تشریح نمودیم وبطور اختصار خاطرنشان ساختیم که هنوز درهیچیک از جبهه های دریائی و زمینی حمله سختی درنگرفته تلفات فاحشی بنیروی طرفین واردنشده است علت این امریکی انست که نه ایتالیا و نه انگلیس هیچکدام درخاک خود بجنگ نپرداخته بلکه درمستعمرات خود شانست که نبرد را آغاز کرده اندودیگر آنکه میدانهای کارزار فوق العاده وسیع بوده وبعلاوه درمقابل انها نقاط مهم وقابل توجه کمتر وجود دارد. بهمین جهت درجبهه زمینی هردو طرف باقدامات شدید و سخت تاکنون کمتر مبادرت ورزیده اندوهمچنان که پیشتر نیز گفتیم تنها بحمله های هوائی اکتفا نموده اند.

اینک برطبق آخرین خبرهائیکه بدست امده است چنین برمیاید که دردریای مدیترانه برای نخستین بار جنگ دریائی سختی بین واحدهای بزرگ نیروی انگلیس وایتالیا درگرفته است این نبرد دریائی دردوطرف مدیترانه یعنی درمشرق و مغرب بعمل آمده و اگر چه خسارات وارده راهنوز بطور تحقیق ازروی اعلامیه های رسمی طرفین نمیتوان معلوم کرد لیکن حیزیکه قطعی است اینست که هیچ یک نتوانسته‌اند بدون دیدن آسیب از این نبرد دست بکشند.

یکی از این رزمهای دریائی دراببهای ایتالیا بنام دریای (ایونی) صورت گرفته و دران سه دسته از نیروی دریائی انگلیس منجمله زره دار ویک کشتی حامل هواپیما شرکت داشته است. دریای ایونی آن بخش از دریای مدیترانه را گویند که مابین جزیره (سیسیل) وکشور یونان قرار دارد و ازسوی شمال به دریای (ادریاتیک) می پیوندد. نبرد دیگر درمغرب دریای مدیترانه یعنی درحوالی جزائر (بالئار) مابین جزیره (ساردنی) و کشور اسپانیا درگرفته وبطوریکه اعلامیه شماره ۳۱ ستاد ارتش ایتالیا ادعا میکند در این رزم دریائی ناو ۴۲ هزار تونی انگلستان بنام (هود) اسیب دیده و به (ارک رویال) ناو بزرگ هواپیما برانگلیسی نیز دوبمب اصابت کرده است.

***

فرانسه اگهی جنگ داد میدانهای نبرد ایتالیا بسیار وسیع بود. زیرا ازطرفی انکشور بایکی ازمتفقین یعنی فرانسه مرز مشترک داشت و ازطرف دیگر از جانب دریا نیز بیم حمله بدان شبه جزیره میرفت. بعلاوه هریک از مستعمرات افریقائی اندولت نیز از مستعمرات فرانسه وانگلیس احاطه شده بود.

چنانکه درافریقای شمالی (لیبی) ازسوی مشرق بمصر وسودان وازطرف جنوب به صحرای افریقا وازجانب مغرب بالجزایر وتونس محدود میشد. ایتالیا مجبور بود نیروی مهمی درمشرق ومغرب لیبی متمرکز سازد تابتواند دربرابر حمله های احتمالی متفقین ایستادگی بخرج دهد. اما چون فرانسه دراین موقع گرفتار حمله های سخت آلمان بود جندان توجهی بافریقا نداشت و تمام هم سران لشگری فرانسه مصروف بجلوگیری از پیشروی نیروی آلمان درخاک فرانسه میشد و بهمین جهت ازطرف مغرب بهیجوجه حمله‌ای بلیبی نشد و فقط ایتالیا بود که چندین بار بندرهای «بیزرت» و «تونس» را که از شهرهای مهم افریقای شمالی فرانسه بشمار میرود مورد بمباران قرار داد. لیکن بموجب ماده سوم پیمان متارکه جنگ بین فرانسه وایتالیا نیروی فرانسه درمنطقه میان لیبی وتونس وجنوب الجزیره خلع سلاح شد و نیز منطقه واقع درآخرین خط مرزی لیبی وخطی واقع در ۲۰۰ کیلومتری آن برای تمام دوره متارکه خلع سلاح گردید.

بدین طریق ازجانب مغرب دیگر هیچ خطری برای لیبی درمیان نیست و تنها ازطرف مشرق است که احتمال حمله‌ای میرود ایتالیا درسرتاسر مرز مصر ولیبی سیم خاردار کشیده ودژهای مستحکمی برپا کرده که برطبق اظهارات مقامات انگلیس بدوتای ازانها بنام «کابولتو» و.... حمله شده وهر دوتسلیم گشته است. درهرحال چه این خبر صحیح وچه نادرست باشد بطورکلی میتوان گفت که هنوز حمله های سختی دراین قسمت بروز نکرده است و تقریبا جبهه مصرولیبی بارامش میگذرد. تنها گاهی ایتالیائیها (سولوم) و مواضع مرزی واقع درکرانه مصرو حتی یکی دوبار اسکندریه را که مرکز دریائی مهم مصر است مورد حمله قرار داده است.

***

سرزمین ترابلس به ۱,۴۸۴,۰۰۰ کیلومتر مربع میرسد لیکن جمعیت ان از ۸۰۰ هزار تن تجاوز نمیکند و قریب ۲۰ هزار نفر از آنان را ایتالیائیهائی تشکیل میدهند که از موطن خودبدین سرزمین کوچ کرده‌اند. پس از جنگ ایتالیا وعثمانی درسال ۱۲ـ۱۹۱۱ وانعقاد پیمان (لوزان) سرزمین (ترابلس) وسیرنائیک بتصرف ایتالیا درآمد ومستعمره تازه بنام لیبی خوانده شد.

ازدریای مدیترانه بطرف داخل افریقا درقسمت ترابلس منطقه های زیرین دیده میشود:

نخست ساحل پست ویکنواختی که ازدونها و تپه های شنی تشکیل یافته وبجزکرانه شهر (ترابلس) درهیچ نقطه دیگری ازکناره این قسمت کشتیها نمیتوانند نزدیک ساحل شوند. درپس این دونها یکرشته واحدهائی وجود دارد که بوسیله دشتهای مستور ازشن ازیکدیگر جدا میگردند.

مهمتر از تمام اینواحه ها بنام «مشیا» شهرت دارد که بندرترابلس را احاطه نموده و قریب ۶۰ هزارتن جمعیت دارد ـ ازواحه های دیگراین بخش «زامیه» «میسراما» و «میرتا» را میتوان نام برد. که قطعات سبزرنگ عریض و طویلی را تشکیل میدهند دردوطرف این واحه هاصحاری ودشتهای بی پایان وجود دارد که دشت طرف راست آنرا (میرت) وآنرا که درسمت چپ واقع شده (جفارا) مینامند. بهنای این صحاری از ۱۰۰ تا ۳۰۰ کیلومتر بوده و در واقع امتداد شرقی فلاتهای جنوبی تونس میباشد. دراین بخش جمعیت زیادی وجود ندارد و تنها مناطق مسکونی آن کرانه های شمالی میباشد که گاهگاهی رگبار های تند دراثر نزدیکی دریای مدیترانه درآنها میبارد. بومیها دردره هااز مناطق قابل کشت وزرع این قسمت استفاده نموده و باغهای زیتون ومزارع جوروگندم تشکیل میدهند.

درجنوب منطقه دشتهای لیبی بخش وسیعی قرار دارد که هنوز ازنواحی مختلف آن اطلاعات کاملی دردست نیست و نام «فزان» بدان نهاده‌اند.

این قسمت مانند صحرای کبیر افریقا از فلاتهای جداازیکدیگر مانند (هاماواءلهو مرا) تشکیل یافته و غالب نقاط آن ازشن مستور میباشد.

پایان جمهوری دوره سوم

۲۷ تیر

لوبرن چهاردهمین رئیس جمهوری بود که در دوره جمهوری سوم فرانسه ریاست آن کشور را به عهده داشت. با استعفای این شخص دوره سوم جمهوری فرانسه که از ۱۸۷۰ شروع شده بود بپایان رسید.

آلبرلوبرن دومرتبه بریاست جمهوری فرانسه انتخاب شده است جمهوری در فرانسه با جمهوری در سایر کشورهای دموکراسی مثلا امریکا تفاوتهای کلی داشت. در امریکا رئیس جمهوری برای مدت چهار سال انتخاب میشود و در این چهار سال تمام اختیارات را در دست دارد و وزیرانی که انتخاب مینماید فقط در مقابل او مسئول میباشند در آمریکا عقیده رئیس جمهوری نافذ است در فرانسه اینطور نبود. زیرا رئیس جمهوری را ملت انتخاب نمیکرد و نمایندگان مجلس سنا و شورای ملی انتخاب مینمودند.

اولین رئیس جمهوری دوره جمهوری سوم فرانسه «تیرس» می باشد که توسط مجلس انتخاب شد و توسط مجلس در ۲۴ مه ۱۸۷۳ معزول شد.

بعد از او مارشال «ماک ماهون» رئیس جمهوری شد ولی این شخص هم دوره هفت ساله را طی نکرد و در سال ۱۸۷۹ از کار کنار رفت.

بعد از مارشال ماک ماهون «ژول گروی» رئیس جمهوری شده و تا ۱۸۸۷ رئیس جمهوری بود.

بعد از «ژول گروی» رئیسان جمهوری فرانسه بترتیب عبارتند از: «سادی کارنو» ـ «کازیمیه پریه» ـ «فلیکس فور» ـ «امیل لوبه» ـ «ارمان فالی لیر» ـ «ریمون پوانکاره» ـ «بل دشانل» ـ «الکساندر میل ران» ـ «گاستون دومرگ» ـ «پل دومر» «آلبرلوبرن» که دو مرتبه بریاست جمهوری انتخاب گردید.

چنانکه اشاره نمودیم رئیس جمهور در فرانسه اختیاراتی را که شایسته است در کف رئیس یک کشور باشد نداشت و نمیتوانست وزیران کشور را انتخاب کند انتخاب وزیران با نخست وزیر بود، تازه انتخاب نخست وزیر نیز بدست رئیس جمهوری نبود و نخست وزیر را اکثریت پارلمانی بکشور ورئیس جمهوری تحمیل مینمود.

یکی از دلایل سقوط جمهوری سوم فرانسه را میتوان همین امر دانست. در تاریخ ملل دقایقی فرا میرسد که تنها تصمیم و اراده یک نفر میتواند کشور را از غرقاب نجات دهد جمهوری سوم فرانسه این تصمیم و اراده را عملا نابود ساخته بود و میتوان گفت تقریبا رئیس جمهوری متصدی تشریفات بود نه رئیس کشور و زمامدار مقتدر.

اکثریت پارلمانی در فرانسه هرچه میخواست میکرد در دالانهای مجلس شورای ملی فرانسه نمایندگانی که شاید صلاحیت حکومت را نداشتند در سلسله وزیران درآمده و رسما معرفی میشدند.

مجلس با قدرت تمام در سراسر شئونات سیاسی کشور مداخله میکرد و حتی رئیس جمهوری هم از قدرت مجلس در امان نبود، از همین جهت از پانزده رئیس جمهوری فرانسه هفت نفر بیشتر دوره قانونی ریاست خود را بپایان نرساندند و بقیه در اثر دسایس سیاسی یا معزول شده و یا کشته شدند.

رئیس جمهوری فرانسه در ورسای انتخاب میشد و پای بست مقررات رژیم پارلمانی بود هنگامیکه دوره اول ریاست جمهوری هفت ساله لوبرن بپایان رسید اروپا در تب و فعالیت سیاسی میسوخت. عده‌ای منتظر بودند که در این گیر و دار از انتخاب رئیس جمهوری فرانسه حوادث نوی بظهور رسد ولی افسرانی که زمام امور را در دست داشتند سکوت را بر کشور تحمیل نموده و با انتخاب مجدد البر لوبرن ظاهر اراسته رژیم را حفظ کردند.

البرلوبرن از رئیس جمهوریهائی بود که سعادت با وی یاری نمی نمود، این شخص بس از کشته شدن «بل دومر» با کمک احزاب دست حب فرانسه انتخاب شد و در دوره ریاست جمهوری او افتضاحهای مالی. شورشها. سوءقصدها و اختلافات اجتماعی فراوان در فرانسه دیده شد و بالاخره فرانسه درنبرد و سیاست ازوپا مغلوب گردیده در اینمدت فرانک فرانسه پائین آمد و سه مرتبه تنزل داده شد. در دوره ریاست جمهوری لوبرن پنج دفعه حکومت فرانسه متوسل بصدور فرمانهای قانونی شد که ما در اینجا بذکر آنها میپردازیم.

۱ـ حکومت دومرگ در ۱۹۳۴
۲ـ حکومت لاوال در ۱۹۳۵
۳ـ حکومت شوتان در ۱۹۳۷
۴ـ حکومت دالادیه در ۱۹۳۸ و ۱۹۳۹

در هر صورت رژیم جمهوری سوم فرانسه از آن کشور رخت بربسته و اکنون دسایس پارلمانی جای خود را بفعالیت و تصمیم اشخاص زمامدار داده است. حکومت تازه‌ای که زمام امور فرانسه را در دست گرفته دارای اختیار مطلق میباشد.

پی‌یر لاوال که متصدی مقام نخست وزیری است و احتیاطا بعنوان جانشین مارشال بتن انتخاب شده است از زاده های حکومت پارلمانی است و مخالفین او در ۱۹۳۵ با فریادهای لااوال دیکتاتور است او را از کار برکنار نمودند.

در تمام کشورهائی که اصلاحات سیاسی و اجتماعی لازم شمرده شده ناچار بوجود یک حکومت مقتدر هم احتیاج حاصل گردیده است عجالتا نمونه این کار فرانسه است.

۱۴ هزار خانه روستائی

روستائیان ایران روز به روز از زندگی بهتری برخوردار می‌شوند

۳ بهمن ـ درنهضت نوین ایران همانطور که برای ترقی و بهبودی هرقسمت از شئون اجتماعی و اقتصادی کشور یک سلسله اقدامات مهم و اساسی بعمل آمده است درراه اصلاح و پیشرفت کشاورزی که یکی از سرچشمه های زرخیز ثروت ملی ما میباشد نیز گامهای بلندی برداشته شده که هریک بجای خود قابل تقدیر و تحسین است.

یکی از پایه های مهم ترقی و پیشرفت زراعت بهبودی وضع زندگی مادی و معنوی روستائیان میباشد زیرا بدیهی است ما وقتی میتوانیم از روستائیان خود انتظار سعی و مجاهدت در کارداشته باشیم که همه گونه وسایل آسایش و رفاه آنها را فراهم آورده خانه و خوراک و وسایل زندگانی آنها را بخوبی تامین نمائیم تا آنها نیز باشوق و رغبت فراوان کار نموده و کشتزارها و مزارع ما هرروزی نسبت بروز پیش آبادتر و وسیعتر شده و سود و بهره کشور و آنها افزونتر گردد.

متاسفانه در گذشته این حقیقت هم مثل بسیاری از حقایق از نظرهادور شده بود و روستائیان ما بیش از سایر طبقات مردم از وسایل زندگی و آسایش بی بهره بودند.

در امروزها علاوه بر آنکه دراثر پریشانی اوضاع کشور دسترنج آنها اغلب ضایع وباطل میشد خانه و مسکن درستی نیز نداشتند و بازن و فرزند خوددردرون کلبه های تیره و تارو کثیفی که از آغل گوسفندان و چهارپایان آنها بهتر نبود زندگی میکردند و از اینرو اغلب اسیرسرپنجه بیماریهای گوناگون و میکروبهای جانشکار بودند و بهمین جهت اگر شوق و رغبتی هم برای کار و کوشش در آنها باقی مانده بود تاب و توان کار کردن نداشتند.

دران موقع بویژه موضع زندگانی روستائیانی که در شهرستانهای شمالی و در کرانه دریای مازندران بسر میبردند بسیار نامطلوب بود زیرا خانه آنها عبارت از کلبه های کالی پوشی بود که ازنی و حصیر و جوب و برگ ساخته بودند این کلبه ها صرف نظر از اینکه فاقد هر گونه شرایط بهداشتی بود و نور آفتاب در آن نفوذ و جریانی نداشت اغلب اتفاق میافتاد که دراثر غفلت باحادثه کوچکی طعمه آتش سوزی میگردید ودر نتیجه سرمایه و هستی جمع کثیری بهدر میرفت.

این مناطق زیبای پرنعمت دارای یک مشت مردمان مفلوک و بیمار بود که توانائی کار و ابراز فعالیت نداشتند.

دردورهٔ نوین در اولین مرحله در شهرستانهای مازندران و کرانه های دریای خزر و گرگان اقدامات برای تغییر وضع زندگانی و مسکن زارعین و روستائیان بعمل آمد و دراین زمینه توجهات موثری مبذول گردید بطوریکه درچند سال اخیر خانه هائی که از هر حیث متناسب با قواعد بهداشت وموضع محلی آن سامان میباشد برای آنها بناشده ودارای همه گونه وسائل رفاه و آسایش میباشند

تاکنون بطوریکه اطلاع حاصل کرده‌ایم بالغ برچهارده هزار خانه روستائی بااسلوب تازه و پسندیده برای کشاورزان ساخته شده و از این پس نیز همه ساله دوتاسه هزار خانه جدید برای آن ها ساخته خواهد شد.

این خانه ها که از سنگ و آجر و مصالح خوب ساخته شده دارای درهای محکم و پنجره های شیشه داراست برای زندگی یک خانواده روستائی خیلی راحت و از لحاظ اسلوب ساختمانی نیز جالب توجه و خوش منظره میباشد البته چهارده هزار خانه که در اینجا اشاره کردیم غیراز بناهای متعدد بیمارستانها و آموزشگاههاست که قدم بقدم برای آسایش روستائیان و استفاده همه مردم این سامان ساخته شده است.

مسافرینی که به سواحل خرم و سرسبز دریای مازندران مسافرت مینمایند درطول راه کناره و قسمتهای دیگر نمونه های بی شماری از این خانه های جدید روستائی که اینک جانشین خانه های کالی پوش قدیمی شده است مشاهده نموده‌اند.

همه جادر آغوش جنگل و گلگشت ها این خانه های نوبنیان که همه نشانه تجدید زندگانی و ترقی اوضاع و احوال روستائیان آن دیار است نمایان میباشد و در نتیجه زندگانی دراین خانه های نوین تندرستی ساکنین آنها تامین و حالت روحی آنان بکلی دگرگون شده است.

هرروز بامدادان این روستائیان با شوروشوق فراوان سرکارهای خود حاضر شده و با جدیت و کوشش کار میکنند و هنگام شب بخانه های خود که وسایل آسایش و زندگانی در آن جمع است. بازمیگردند و بازن و فرزند خود با دلی خرم از نعمت این زندگانی نوین سپاسگزارند.

بطوریکه در بالاگفته شد تغییر و بهبودی وضع زندگانی روستائی در تمام کشور مورد توجه دولت واقع گردیده و مطابق اطلاعات حاصله در سایر بخشها نیز کم و بیش این نهضت شروع شده و اجرای این منظور که یکی از اصول اصلاحات اجتماعی تشخیص گردیده است در تمام نقاط بطور محسوسی پیشرفت مینماید. ودیری نخواهد گذشت که از این توجه نتایج سودمندی دربهبودی اوضاع زندگانی روستائیان و ترقی امور کشاورزی بدست خواهد آمد.

این ستارگان بزرگ

دانی پل داریو

«دانی‌یل داریو» ستاره جوان فرانسوی اکنون بیست و سه سال دارد. شانزده ساله بود که قدم بعالم سینما گذاشت. همانطوریکه اطرافیانش بمن اظهار میدارند وی اینک زیباتر از چند سال پیش میباشد «سرژوبس» از نویسندگان و نقادان درجه نخست سینمائی درباره این ستاره زیبا بمن گفت:

«دانی‌یل دیگر هیچگاه نخواهد توانست آنطوری که فیلمهای اخیر خود را بازی نموده بعدها رلهای محوله بخود را انجام دهد.»

این ستاره زیبا و با نمک چنان اخلاق نیکو و پسندیده ای دارد که همه کس از آشنایان دور و نزدیکش او را دوست میدارند و بدینجهت میتوان گفت دانی‌یل از ستارگان محبوب جهان بشمار میرود.

وی دختریست احساساتی، فکور، هوشیار، چابک، غوغاگر، ماجراجو و دقیق. اندکی حالت دیوانگان را دارد و مانند کودک خردسالی شیطنت میکند و این خود بیشتر موجب ازدیاد علاقمندانش شده است.

دانی‌یل داریو در بیست سالگی بمنتهای شهرت رسیده و حتی جلب توجه کارخانه‌های فیلمبرداری امریکائی را نمود، بقسمی که کمپانی معظم یونیورسال او را بامریکا دعوت کرده تا در فیلم شهره پاریس شرکت جوید.

این ستاره جوان قیافه بی‌اندازه جذابی دارد و در عین حال که میخندد، میتواند خود را غمگین نیز نشان دهد و این مهمترین وسیله ابراز هنر و مهارت وی محسوب میشود.

هنگامیکه از فیلمهای اخیر او سخن بمیان آمد، پرسیدیم:

ـ آیا شما رلهای حزن‌آور را دوست میدارید؟

وی در پاسخ گفت:

ـ بهیچوجه از انجام این رلها دلخوشی ندارم و بهمین جهت تنها فیلمهای تراژیکی که بازی کرده‌ام همان فیلمهائی بوده که در آغاز هنرپیشگی خود درانها شرکت جسته‌ام. دراین نوع فیلمها هنرپیشه بیچاره باید از آغاز تا انجام قیافه خود را درهم کشیده و حزن و اندوه تماشائیان را نیز فراهم سازد.... گوش بدهید تنها رلی که جلب توجه مرا میکند، رل دختران معصوم و مقدس است!»

راستی دانی‌یل در ایفای این نوع رلها معرکه میکند و برخلاف «مارلن دیتریش» از ایفای رلهای زنان همه‌جائی متنفر است. این ستاره جوان فرانسوی هروقت در فیلمی شرکت جسته که مطابق میلش بوده چنان زبردستی از خود نشان داده است که تمام علاقمندان سینما مات و مبهوت گشته‌اند.

وقتی در «مایرلینگ» رل «ماری وکزرا» را ایفا نمود همه بدو شادباش گفتند، زیرا دانی‌یل در این فیلم قیافه یک زن کاملا مقتدر و متشخصی را بخود گرفت که دیوانه عشق جوان زیبائی بود.

داریو عاشق سروصداست و منتهای لذت را آنگاه از زندگی برمیگیرد که بایستد و سگ های کوچک را تماشا کند که برای خاطر قلمی که از صاحبشان دزدیده‌اند عوعو مینمایند و نازبالشها را تکه تکه میکنند.

جمعیت تهران

۵۴۰۸۷

متن اعلامیه اداره کل آمار و ثبت احوال راجع بوارسی تفصیلی برگهای سرشماری که در مجله رسمی وزارت دادگستری منتشر گردیده برای اطلاع عموم منتشر میگردد:

پیرو آگهی مورخ شنبه ۱۱ اسفند ۱۳۱۸ متضمن نتیجه اجمالی سرشماری تهران اداره کل آمار و ثبت احوال اعلام میدارد که مطابق وارسی تفصیلی برگهای سرشماری روز دهم اسفند جمعیت حاضر شهر تهران بالغ بر پانصد و چهل هزار و هشتاد و هفت (۵۴۰/۰۸۷) نفر می باشد.

چهارشنبه ۷ فروردین ۱۳۱۹

اداره کل آمار و ثبت احوال

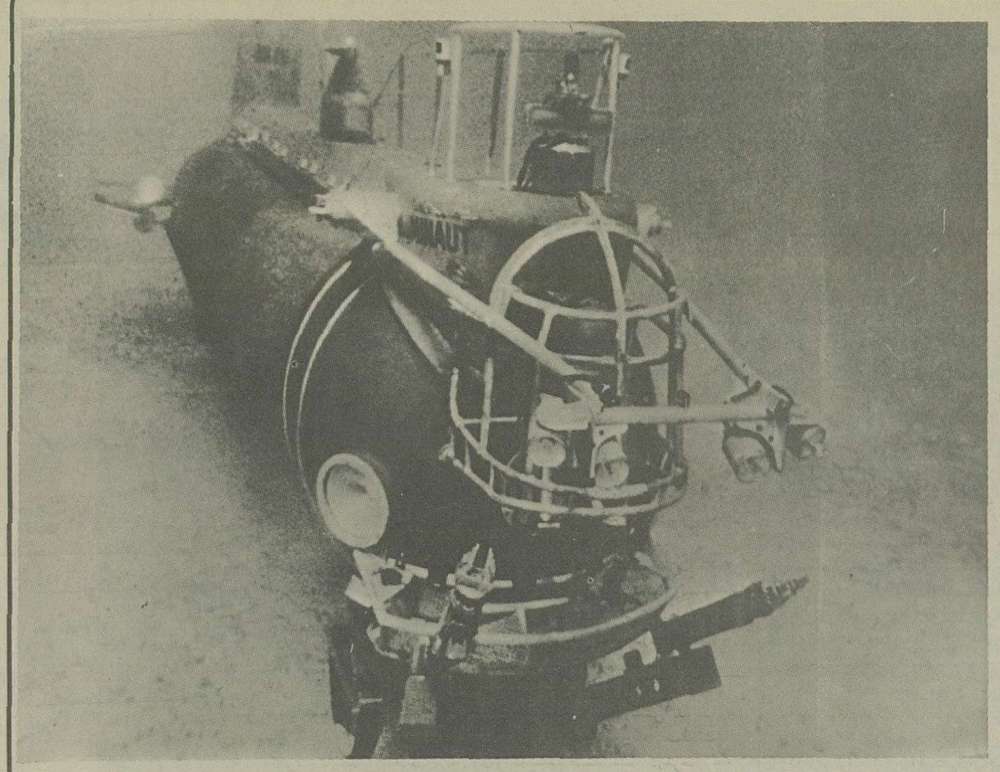

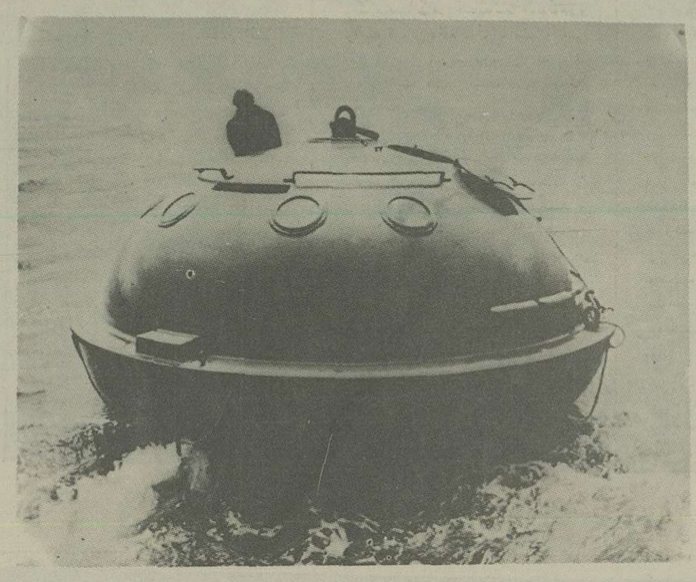

زیردریائی وانواع آن

امریکائی نخستین کسی بود که در سال ۱۸۰۵ نقشه ساختمان زیردریائی را طرح نمود.

ساختمان سلاح تازه خیلی ساده و وسیله محرکه آن همان وسائل اولیه یعنی نیروی بدن انسانی بود لذا از لحاظ جنگی چندان طرف توجه واقع نشد. «فولتن» نقشه خود را بدریا داری انگلیس ارائه داد، لیکن در پایان «سرجان پرویس» که در ازمان فرمانده نیروی دریائی انگلیس بود، آن را نپذیرفت و اظهار داشت «چنانچه این نقشه را عملی نمائیم، سایر کشورها نیز بماتاسی خواهند جست و در نتیجه ممکن است تعادل نیروی دریائی دولتهای جهان بهم بخورد». بالاخره این پیش بینی لباس عمل پوشید، بطوریکه تقریبا پس از صد سال دیگر یعنی در سال ۱۹۱۴ زیردریائی نیز جزو ناوگان کشورهای دریائی شد و صدمات بسیاری بناوگان ها وارد آمد.

تا موقعیکه موتور دیزل اختراع نشده بود در ساختمان زیردریائی چندان پیشرفتی حاصل نگشت. زیرا زیر دریائیها توانائی آن را نداشتند که بمسافرت ههای دور دست بروند، ولی پس از اختراع و تکمیل موتور دیزل و استفاده از آن در زیر دریائی ها، توانستند سلاح دریائی تازه را بماموریت های دور بفرستند.

اکنون تمام زیر دریائیهای جهان دارای موتور دیزل می باشند. این موتور همیشه در موقعیکه زیردریائی در سطح آب است، کار می کند و در مواقعی که زیر دریائی زیر آب می رود موتور الکتریکی (الکتروموتور) باعث حرکت آن می شود و در این صورت موتور دیزل جهت پر نمودن باتریهای محرکه موتور بکار می پردازد.

ظرفیت زیردریائیها در جنگ بین الملل از ۱۴۰ تا ۲۵۰۰ تن بود. کارکنان زیردریائیهای کوچک عبارت بودند از ۱۳ نفر تحت فرماندهی یک افسر، اما در زیردریائیهای بزرگ ۶۲ نفر که ۶ نفر آنها از افسران بودند مشغول خدمت بودند. تجهیزات زیردریائیها بنا بر ظرفیتشان عبارت بود از: ۲ تا ۶ لوله پرتاب اژدر و یک توپ با کالیبر ۱۵ سانتیمتری انواع بزرگ آنها دارای دستگاههای پخش مین نیز بودند.

لیکن در جنگ کنونی ساختمان آنها تغییراتی نموده و مهندسین با استفاده از آزمایش های حاصله از جنگ گذشته تصرفاتی در ساختمان آنها نموده‌اند زیردریائیهای کنونی از ۲۵۰ تا ۷۰۰ تن ظرفیت دارند.

زیردریائیهای ۲۵۰ تنی را فقط ۱۳ نفر اداره می نمایند و تمام وسائل فرو رفتن و ماشین های محرکه و تغییرات آنها را در فضای استوانه شکلی بنام «محفظه فشار» قرار داده‌اند. این محفظه می تواند در موقع فرو رفتن تحمل فشار آب را نموده و باضافه در سطح آب بجای وسیله شناور بکار می رود - این قبیل زیردریائی های کوچک، دارای خصایصی بوده و می توانند سریع و سالم بزیر آب روند. با وجود کوچکی می توان باسانی آنها را در زیر آب هدایت نمود و بمسافات و ماموریت های دور فرستاد، ولی سرعت آنها کمتر از زیر دریائیهای بزرگ می باشد.

زیردریائیهای بزرگ که از دو محفظه تشکیل شده‌اند، از ۵۰۰ تا ۷۰۰ تن ظرفیت دارند و کارکنان آنها بر حسب ظرفیتشان از ۳۴ تا ۴۰ نفر است. محفظه فشار آنها را محفظه دیگری احاطه نموده که استقامت آن در برابر فشار چندان زیاد نیست و تقریبا فشار داخل و خارج آن یکی است محفظه‌ای که عمل فرو رفتن بوسیله آن انجام می گیرد، داخل آن قرار دارد. فایده محفظه دومی اینست که در نتیجه تغییر شکل آن، می توان سرعت زیردریائی را تغییر داد و از این جهت است که سرعت زیردریائیهای بزرگ بویژه در سطح آب خیلی زیادتر از زیردریائیهای کوچک می باشد.

چون جسم شناور و فرو رونده، خارج از محفظه قرار دارند، لذا فضای داخل زیردریائی باندازه کافی می باشد و تمام تجهیزات و ماشین ها و مواد سوختنی در آن بخوبی جای گرفته و بعلاوه مکان کافی جهت نفرات نیز موجود می باشد. تجهیزات زیر دریائیهای ۲۵۰ تنی عبارتست از سه لوله پرتاب اژدر که در جلو قرار دارد و یک مسلسل ضدهوائی که در سطح خارجی زیردریائی می باشد، ولی در زیردریائی های ۵۰۰ تنی چهار لوله اژدر جلو و یک لوله اژدر در عقب قرار دارد تجهیزات زیردریائی های ۷۰۰ تنی عبارتست از: چهار لوله اژدرافکن در جلو، دو لوله در عقب دو نوع اخیر هر کدام دارای یک توپ بکالیبر ۸/۸ سانتیمتر و یک مسلسل ضدهوائی هستند.

زیردریائیها همیشه بطور انفرادی مبارزه می نمایند و فقط هنگامیکه در سطح آب قرار دارند بمبارزه دسته جمعی می پردازند. بطور کلی عملیات آنها نامرئی است و در موقع مبارزه فقط سر دوربین آنها از سطح آب خارج می باشد و فرمانده می تواند بکمک آن اوضاع سطح آب را کاملا مشاهده نماید. زیردریائی در تمام طول مدت ماموریت خود در زیر آب می باشند و فقط گاهی از آب خارج می شود، لیکن در جنگ های شبانه همیشه در سطح آب می باشند و بعلاوه هر وقت بخواهند از توپها و مسلسل ضدهوائی استفاده نمایند، مجبور است بسطح آب بیاید.

مبارزه و فرو رفتن و فرار و حمله و سایر عملیات زیردریائی عبارتست از مانورهائی که ورزیدگی و چالاکی کامل لازم دارد. نفرات و افراد زیردریائی بایستی از اشخاص قوی بنیه و با اراده انتخاب شده باشند، تا بتوانند در مورد لزوم، بیشینه استفاده را از ماشینها و وسائلی که در دسترس دارند، بنمایند. چون فرمانده زیردریائی با ایمان و عقیده کاملی کار ها را بانها مراجعه می نماید، بنابراین کوچکترین تخلف یکی از نفرات ممکن است جان تمام افراد را بخطر اندازد. در موارد حمله، فرمانده تنها کسی است که بوسیله دوربین خود میتواند دشمن را ببیند و سرنوشت و موفقیت زیردریائی بستگی کامل بتصمیمات او دارد افراد نیز مجبورند کورکورانه از او اطاعت نمایند و هر کس وا ف است که در این موقع چه وظیفه سنگینی بعهده‌اش محول گردیده است بنابراین در موفقیت زیردریائی، تمام افراد و نفرات سهیم و شریک می باشند. در این مواقع ممکن است زیردریائی مورد حمله متقابله دشمن واقع شود و ناوشکن ها سعی نمایند آنها را از بین برده یا فراری نمایند.

خطرناک ترین دشمن زیردریائی بمبهای آبی می باشند که بوسیله ناوشکن ها روی آن ریخته می شود و بمب آبی عبارتست از جسم منفجره بزرگی که در ارتفاع معینی از آب بخودی خود منفجر می شود و اگر اتفاقا یکی از آنها در نزدیکی زیردریائی منفجر گردد محفظه فشار آن صدمه می بیند و بدین ترتیب قابلیت صعود زیردریائی از بین رفته و بقعر دریا فرو میرود. گاهی ممکن است محفظه فشار سالم بماند؛ ولی اثرات انفجار در داخل زیردریائی پدیدار شود در این مورد قابلیت حمله مبارزه زیردریائی از بین میرود و مجبور است فورا خود را بکرانه محفوظی برساند معمولا در ۵۰ متری زیر آب، زیردریائی از خطر دور است. در این مواقع سلامتی زیر دریائی بستگی کامل بسرعت نزول در آب و طرز مانور آن دارد؛ زیرا حمله کنندگان با وجود داشتن اسبابهای تعیین مکان، نمی توانند محل زیردریائی را بطور دقیق معین نمایند و بمبهای خود را بروی آن بریزند.

علاوه بر بمبهای آبی، دشمنان دیگری برای زیردریائی وجود دارد که عبارتند از مینها و شبکه هائی که در بنادر کرانه های دشمن گسترده میشود. این دو وسیله اخیر فقط جهت دفاع میباشد تماس با مینها ها اغلب باعث از بین رفتن زیردریائی می شود؛ ولی شبکه ها دامهائی هستند که اگر زیردریائی در آنها بیفتد، خروج از آنها غیر ممکن بوده وزیر دریائی مجبور است بسطح آب بیاید. در این موقع است که گرفتار ناوشکنها و وسائل دفاع ساحلی می گردد.

بمب وانواع آن

۱۵ اسفند - در اغاز جنگ عالمگیر گذشته بمبهائی را بمیدان آوردند که بشکل محفظه فلزی پر از ماده منفجره‌ای بود که بوسیله فتیله یا ماسوره منفجر می گشت. ولی با پیشرفت فن هوانوردی و ساختن هواپیما و توپهای بزرگ. مجبور شدند گلوله ها و بمب های تازه‌ای نیز بسازند. چنانکه در اوت سال ۱۹۱۴ برای نخستین بار شهرهای طرف را بکمک قوای هوائی بمباران نمودند. سپس سایر دولت ها نیز بمتقفین تاسی نموده و در نتیجه انواع و اقسام بمبها را با کالیبر های مختلف بمیدان نبرد آوردند پیش از جنگ بین المللی گلوله های گردی ساخته می شد که بوسیله ماسوره ضربه‌ای منفجر می گردید و در ساختمان آنها عیبهای بیشماری وجود داشت.

پس از مدتی موشکهای کوچکی بجای بمب های دستی ساختند که وزن هر یک از آنها ۸۰۰ گرم بود. اما در موقع پرتاب خیلی آهسته بطرف هدف رفته و اغلب در اثر وزش باد از مسیر خود منحرف می گشت. در سال ۱۹۱۵ بمب های «کاربونیت» ساخته شد. شکل آنها مانند گلابی و دارای اقسام مختلف بوزن های ۴، ۵، ۱۰، ۲۰، ۵۰ کیلوگرم بود و محفظه آن از فولاد ریخته شده بود. ماسوره آن در قسمت بالا یعنی دردم آن قرار داشت و انتهای دم آن نیز پره پره بشکل پروانه ساخته شده بود که در موقع پرتاب بطرف هدف در اثر وزش باد و اصطکاک با هوا بحرکت در آمده و در نتیجه ضامن ماسوره آزاد و سوزن بداخل رانده شده و باعث انفجار بمب گردد. باید خاطرنشان نمود که در موقع استعمال این نوع بمب ها مجبور بودند حلقه سیمی را که مانع حرکت پروانه بود قطع نمایند. پس از آزمایش های زیاد و استعمال بمب ها در بمباران های هوائی و بررسی نتایج آنها. تغییراتی در ساختمان بمب ها حاصل شد و بالاخره بمبهای «پ - او - و» ساخته شد که عاری از نواقص بمبهای «کاربونیت» بود.

شکل خارجی این بمب ها مانند اژدر بود و ضمنا در ساختمان آنها مقاومت هوا مراعات شده و اکنون نیز در بمباران های هوائی بکار میروند.

نخستین بمبهای «پ - او - و» که بمیدان نبرد آمد بوزن ۱۲، ۵۰، ۱۰۰، ۴۰۰ کیلو گرم بود. در بمبهای ۱۰۰ و ۳۰۰ کیلوگرمی دو ماسوره یکی در سر و دیگری در انتهای آن قرار داشت و بمبهای ۵۰ کیلوگرمی نیز با ماسوره زمانی مجهز بود. در موقع بمباران کافی بود بمب را چرخانده و ماسوره آن را بحرکت در آورند. بدین ترتیب استعمال آنها در ارتفاعات زیاد ممکن گردید. لیکن همیشه خرج آن پس از ۹۰ ثانیه منفجر می شد. موقعی که هواپیما بمب های کاربونیت را استعمال می نمودند هیچگونه آلات هدف گیری و نشانه روی نداشتند و بمباران همیشه در اثر آزمایشهای خلبانها انجام می گرفت. ولی در سال ۱۹۱۶ دستگاههائی جهت بمباران متوالی با بمب های «پ. او. و» از طریق میکانیکی و برقی تهیه شد و ضمنا دستگاه نشانه روی که در پرواز های شبانه مورد استفاده قرار می گیرد. ساخته شد.

در زمان جنگ بین المللی در ساختمان بمبهای پ. او. و توسعه داده شد و سنگین ترین بمبی که از این نوع ساخته شد. دارای هزار کیلوگرم وزن بود و در ۱۶ و ۱۷ فوریه سال ۱۹۱۸ برای نخستین بار این قبیل بمبهای کالیبر سنگین را بمیدان نبرد آوردند.

بنابر آماری که در دست است در طی جنگ بین المللی برابر ۱۰۷۲۹۵۷ بمب بوزن ۲۷۳۸۶۰۱۰ فقط از طرف آلمانها استعمال شد.

پس از راکد ماندن اقدامات دولت ها برای جلوگیری از توسعه تسلیحات و عملی نمودن خلع سلاح عمومی در سال ۱۹۳۵ مسابقه تسلیحات در اروپا روی بشدت نهاد و هر یک از دولتها سعی نمودند با ساختن انواع و اقسام سلاحها و گلوله ها خود را تجهیز و برای برابری با هر گونه تعرضی آماده نمایند.

ضمنا سعی شد هواپیما ها را طوری بسازند که بتوانند در مواقع مختلف همه گونه بمبی را با کالیبر های مختلف حمل نموده و بر روی هدف بریزند. بدین معنی که بجای یک بمب ۲۵۰ کیلوگرمی چهار بمب ۵۰ کیلوگرمی و بازای یک بمب ۵۰ کیلو گرمی چهار بمب ۱۰ کیلو گرمی بکار رود. پس از آنکه این منظور عملی گشت. تهیه بمبها نیز آسان شد و کارخانه های بمب سازی توانستند مقدار زیادی بمب تهیه نمایند. لازم است خاطرنشان نمود که در ماسوره بمبها نیز تغییراتی حاصل شده و بجای ماسوره مکانیکی. ماسوره برقی جایگزین گردید. بدین ترتیب وقتی دهانه لوله بمبها باز می شود. نیروی لازم جهت تحریک ماسوره بان منتقل می گردد.

بدین طریق از خطر انفجار آنها در ضمن حمل و نقل و یا تکان سخت هواپیما جلوگیری می شود. با استعمال ماسوره برقی توانسته‌اند در موقع بمباران طرز عمل ماسوره و انفجار بمب را تعیین نمایند. یعنی می توان ماسوره تاخیری یا زمانی استعمال نمود. ماسوره تاخیری در مواقعی که ارتفاع پرواز زیاد باشد بکار رفته و باین وسیله می توان از اصابت و انفجار آنها با خود هواپیما ضمن پرواز و عملیات در هو جلوگیری نمود.

ماسوره زمانی باعث انفجار بمبها پس از ساعات متمادی حتی چندین روز می گردد.

در مقابل بمبهای انفجاری بمبهای دیگری بنام بمبهای آتش زا ساخته شده که اثر تخریبی آن خیلی وسیع و قوی می باشد. شکل آن استوانه‌ای بوده و خرج داخل آن عبارت از الیاژ های منگنزی است که در موقع اصابت بهدف در نتیجه خاصیت ترمیتی آن الیاژ آتش گرفته و حرارتی برابر دو هزار درجه ایجاد می نماید.

جنگ تانگ ها

۱۷ فروردین - پیشرفت سریع ارتش آلمان در لهستان و (عنصر) نظامی جدیدی بنام لشگرهای زره دار که بدون شک نتیجه بزرگی در لشگرکشی مبتنی بر روش جنگ جدید با حداکثر استفاده در مدت کمی را بجهانیان درس داد و از طرفی امکان و چگونگی استعمال نیرو و قدرت لشگرهای زره دار را در نکات پیشروی و غافلگیری کاملا آشکار نمود. در موقعی که ارتش مهم آلمان بسمت رودهای نارووبوک حمله میبردند لشگرهای زره دار که شامل لشگرهای تندرو موتوریزه بود همراه داشته‌اند در این هنگام خطوط دفاعی لهستان در نتیجه حملات سریع و پی در پی ارتش مهم آلمان متفرق و پراکنده میشد پزودی دسته های زره‌دار در خطوط آنان رخنه کرده و در عقب ارتش دشمن متمرکز میشدند بپیشروی خود را بشکل ستونهای تحرکت با سرعت تمامی تعقیب مینمودند. تا بدینوسیله خود را باولین رودخانه بزرگی که بعنوان خط دفاعی محسوب میشد رسانیده و با سرعتی از پلها عبور میکردند و در چنین موقعیکه ارتش لهستان از طرف ارتش آلمان مورد تعقیب واقع میگردید بهر سو که برای فرار از رودخانه و غیره روی میاوردند همه جا را مسدود و محصور دیده ناگزیر تسلیم بودند.

این جنگ چگونگی جنگهای معمولی را تغییر داده روش تازه در جنگهای کنونی بوجود آورده.

هنگامیکه هنوز آلمان رستاخیز ارتشی خود را پنهان میداشت آزمایشهای زیادی برای ساختمان ارابه های جنگی سبک (۱۸۰۰ کیلوگرم) بکار برد که نتیجه رضایت بخشی از نظر سرعت و قابلیت فوق العاده‌ای در حرکات حمله از آن بدست آورد.

بعدها باین ارابه دو نوع تانگ سنگین بنام (تانک معمولی) و «تانک متوسط» افزوده شد که از لحاظ نظامی ارزش مهمی داشت.

نخستین تانک معمولی وزنش ۸ تا ۱۰ تن و سرعتش در زمین جلگه تا ۴۰ کیلومتر در ساعت و ضخامت زرهش ۱۳ تا ۲۰ میلیمتر ولی در برابر گلوله های ضد ارابه ناچیز بود بدین جهت اکنون متروک گردیده است.

چه امروز در برابر توپهای ۲۵ میلیمتری با گلوله های منفجر که در کلیه واحدهای جنگی وجود دارد قادر بمقاومت نیست.

تانک (متوسط) با ۵۰ تن وزن دارای شعاع عمل کمی بوده و سرعت سیر زیادی ندارد ولی زرهش بخوبی تاب مقاومت توپهای ۳۷ و ۴۷ که از توپهای ضد ارابه معروف امروز است داشته و آنرا کاملا حفظ مینماید با چند تغییری در وضع زنجیرهای این تانک چگونگی و قابلیت استعمال ان تغییر میکند.

بعلاوه آلمانیها دارای تانکهای بسیار بزرگ بوزن ۱۰۰ تن و بنام «دوجنبتین» بوده که توانائی شنای ۲۰ کیلومتر در ساعت داشته و بتواند مدت ۶۰ دقیقه خود را در امواج دریا نگاهدارد.

در جریان جنگ ۱۹۱۴ مهندسین فرانسوی پیشنهاد تانک شناور «کیسه دار» را که بوسیله موتوری کیسه های مخصوص را از گاز متورم ساخته و مانند کشتی دراب پیش رود نمودند.

در سال ۱۹۳۷ آلمان دارای ۶ لشگر مکانیزه زره دار بود که هریک شامل دو هنگ با ۲۰۰ تانک - دو هنگ پیاده موتوریزه - دو هنگ موتوریزه توپخانه - یکدسته مهندس یکدسته ارتباط مخابرات - یکدسته هواپیماهای جنگی بوده و مرکز آنها در ویمار - ورزبورگ - دوسلدرف - نورمبرگ - اشتوتگارت - کوبلنز قرار داشت.

در سال ۱۹۳۸ تغییرات مهمی در تشکیلات لشگرهای زره‌دار بوجود آمد چنانکه سازمان مفصلی مشتمل بر ۶۰۰ ارابه بر لشگرهای مزبور افزوده شد و ارابه هائیکه دارای زره نازک بودند در نتیجه آزمایش جنگهای اسپانیا متروک گردید.

در آغاز سال ۱۹۳۹ پنج سپاه زره دار مرکب از چهار لشکر ارابه های سبک و چهار لشگر موتوریزه در آلمان موجود بود.

لشگر زره دار در حقیقت جهاز جنگی زمینی است که واحد مهمی برای حملات سخت و بزرگ و پیشروی و تعقیب دشمن میباشد.

عنصر اصلی لشگرهای زره دار مرکب از یک گروه ارابه شامل ارابه های سبک و ارابه های سنگین میباشد. لشگرهای زره‌دار در عین حال هم مسلح بر ضد ارابه های جنگی طرف بوده و هم حامی دسته های خودی‌اند.

این لشگرها دارای ۵۰۰ ارابه جنگی و مسلسل خودکار - ۲۴ توپ میباشند.

ارابه های سبک با سه تا پنج تن وزن چنانکه در مانورهای ۱۹۳۸ آلمان مشاهده میشد از یک مسلسل سبک و یک مسلسل سنگین مجهز بوده و ۲۵ کیلومتر در ساعت در جاده های معمولی و ۱۰ کیلومتر در ساعت در جاده های غیر معمولی طی مسافت مینمایند.

ارابه های سنگین دارای چند مسلسل و یک توپ ۳۷ و یک توپ ۷۵ است و اینها یگانه وسیله برای برابری و مقابله برضد ارابه های بسیار سنگین میباشند.

در موقع مقابله ارابه های جنگی با یکدیگر کلیه ارابه های واحدهای دیگر بایستی ماموریت خود را ترک گفته و آماده پیکار بر ضد ارابه دشمن شوند و این در مواقعی است که مقاومت زره و اسلحه آنها اجازه این برابری را بدهد.

ارابه‌ایکه خود را در برابر ارابه دیگری که نفوذ آتش آن بیشتر است میبیند یعنی ضخامت زره آن توانائی مقاومت ندارد بایستی بیدرنگ از میدان مبارزه بدررود.

ارابه‌ایکه دارای مسلسل است هیچگاه نمیتواند در مقابل ارابه‌ایکه مجهز به توپ میباشد ایستادگی نماید.

آتش این ارابه ها در موقع توقف خیلی دقیقتر از هنگام حرکت است ولی پس از آغاز حمله برضد ارابه دیگر باید آهسته و بتدریج جلو رفت چه آتش در هنگام حرکت هم یکی از فنون جنگی است و بیشروی را بایستی آنقدر ادامه داد تا ارابه طرف منهدم شود.

توپخانه و توپهای ضد تانک در حقیقت دشمنان شماره ۲ تانکها هستند.

درصورت بدست آوردن موقعی مستحکم و مجهز بودن بوسایل کافی ضد تانک و قرار گرفتن بوضع مخصوص کمتر بیم حمله دسته مقابل که دارای تجهیزات بهمین نوع باشد میرود چه حمله کننده وقتی پیشرفت نصیبش خواهد شد که اقلا تجهیزات توپخانه‌اش از هرجهت کامل باشد حال اگر طرف با چنین وضعی آغاز حمله نماید موفقیت غافلگیری که از اساسی‌ترین وسایل پیشرفت میباشد از دست خواهد داد. تفاوت لشگرهای زره دار با دسته های مجهز نیروی دریائی بسیار است چنانکه در اینجا بعوض زره پوشها و ضد تانکها اژدر و زیردریائی بکار میرود و توپخانه دریائی در ردیف دسته های اول قرار می گیرد.

گزارش کمیته بین المللی

سقط جنین

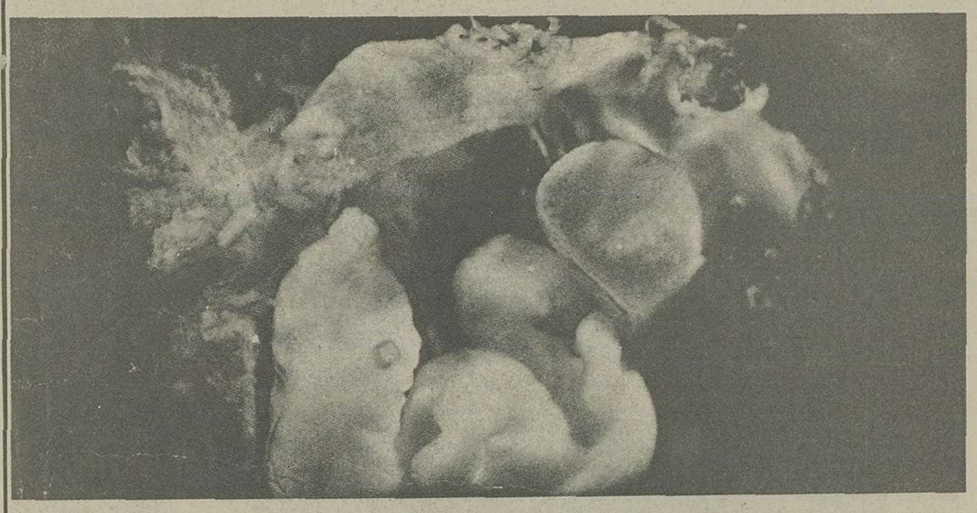

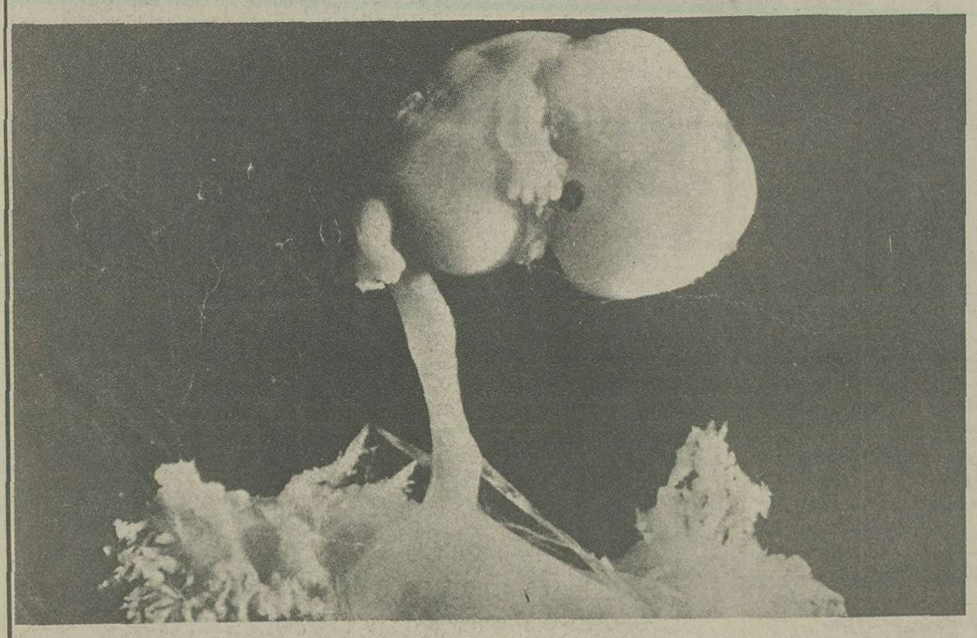

اهمیتی را که سقط جنین درجامعه های امروز دنیا دارد جای بحث نیست، برای جلوگیری از وقوع این امر سخن رانی ها و کمیته های گوناگون درگوشه های گیتی برپا میشود و دانشمندان جهان اراء خود را ابراز میدارند. درسال ۱۹۳۹ کمیته بین المللی تحت ریاست مستر. و. نرمن. برکت ک. سن. منعقد شد و ماقسمتی از گزارش آن کمیته را برای اطلاع خوانندگان ترجمه و درج میکنیم:

«موضوع سقط جنین» نظر باهمیتی که دارد دارای جنبه های گوناگون میباشد، میتوان به تفاوت اغراض از زوایای مختلف باین امر واحد نگریست و انرا موردبحث قرار داد. سقط جنین ممکن است موردبحث علوم زیرین قرار گیرد:

اخلاق، علم بهبودی نژاد، علم الاجتماع، پزشکی، حقوق.

ولی دراینجا ما ازنظر حقوقی و بویژه جنبه جنائی «گزارش کمیته بین المللی» را موردبحث قرارداده، و برطبق مذاق پلیسی نتیجه هائی از آن استنتاج مینمائیم.

تشکیل این سخنرانی بمنظوریافتن علل شیوع سقط جنین و عواملی که درافزایش و کاهش ان مدخلیت تام دارد بوده و بویژه برای دولت هائی که شرکت نموده بودند پیشنهاد نماید که چگونه میتوان از راه قانونگزاری از حدوث این امر جلوگیری کرد:

دراثر بررسی های کافی، کمیته اقسام سقط جنین را بسه دسته تقسیم کرد.

۱) سقط جنین طبیعی که ناشی از یک بیماری و یا اختلال اعضا بوده و خارج ازاراده شخص میباشد این نوع سقط جنین داخل درمباحث پزشکی است.

۲) سقط جنین مصلحتی. هنگامی که پزشک حاذقی ادامه حمل را مضر بسلامتی مادرتشخیص داده و با حسن نیت با آلات پزشکی موجبات سقط جنین را فراهم آورد.

۳) سقط جنین جنائی. درصورتی است که با فقدان ضرورت پزشکی و بدون مجوز قانونی عامدا بوسایلی متشبث شوند. که منتج بسقط جنین شود.

باید اعتراف کرد که بسیار مشکل است آمارهای صحیح برای سقط جنین بدست آورد ولی از آمارهائی که دردست بود و از اوضاع واحوال بنظر کمیته صدی شانزده الی بیست ازحمل های جهان به نتیجه نرسیده و منتج به سقط جنین میشود و صدی جهل از سقط های جنین جنائی است.

نظر همگانی پزشکها، و اولیای پلیسی، و محافل اجتماعی برانست که سقط های جنین جنائی روبافزایش است. بویژه از اول قرن بیستم به تدریج آمار سقط های جنائی دردنیا بالا رفته و جای شک نیست عده که مکشوف و تحت تعقیب واقع شده فقط قسمتی از سقط جنین را تشکیل میدهد.

برطبق عقیده عده از محافل مربوطه درکشور انگلستان سالیانه نودهزار زن مرتکب سقط جنین جنائی میشوند و واضح است که این امر تاجه اندازه هستی یک ملتی را تهدید مینماید.

سقط جنین درگوشه های مخفی و دور از انظار صورت میگیرد و لذا کشف آن برای پلیس بسیار مشکل است. اگر کشف سقط های جنین فقط بدولت و اولیای امورپلیسی محول گردد بسیاری از بزه های واقعه مکشوف نمی شود و دراینجاست که همکاری هرفردی برای دولت ارزش زیاد داشته و باسم وجدان وغرور ملی هرفردی موظف است. که دراین امور با اولیای امور مربوطه همکاری نماید.

دراین امر، همکاری، وظیفه پزشکها برای عملیات پلیسی مسئله مهمی راتشکیل میدهد از یکطرف پزشک نظر به حرفه خود موظف است که اسرار بیمار را مخفی نگاهدارد، و از طرف دیگر اخفاء این امر لطمه بزرگی به بنیان ملی وارد آورده و باعث اشاعه این عمل مذموم میشود.

کمیته این مسئله را موردنظر قرار داده و پی بردند که پزشک ها تا چه اندازه میتوانند درحین اجرای وظیفه خود به اولیای پلیسی کمک نمایند ولی مسئله‌ای که متنازع فیها باقی ماند عبارت ازاین بود که «گویا میتوان پزشک را قانونا ملزم نمود که درصورت پی بردن به جنین امری به اولیای امور پلیسی اطلاع دهد؟»

شش نفر از نمایندگان (که دونفر از آنها پزشک بودند) براین عقیده بودند که درصورت حدوث سقط جنین جنائی و سقط جنین مصلحتی پزشک ها الزام قانونی دارند که امر را بمراجع مربوطه اطلاع دهند و اجرای این نظریه را قدم بزرگی برای جلوگیری از سقط جنین دانسته و جنین اظهار داشتند: «اگر اشکالاتی دراجرای این نظریه پیدا شود، ان اشکالات بقسمی نیست که دراثر مراقبت کامل و حسن نیت نتوان ازپین برد، یک سازمانی فقط بمنظور تنظیم آمارهای صحیح، و بازرسی دراین امر بایستی تشکیل گردد و پزشک بمحض اینکه وقوع سقط جنین را کشف نمود بایستی مراتب را اطلاع دهد. قابله ها هم دراین امر وظیفه بزرگی دارند و حتی انها موظفند که اگر علائم سقط جنین را به بینند بفوریت اطلاع دهند تا درصورت امکان بتوان از آن جلوگیری کرد.

درسال ۱۹۱۴ درانگلستان قضیه رخ داد که نظر تمام دادگاه ها را بطرف خود معطوف نمود، زنی که عامدا قصد سقط جنین کرده بود برای اجرای منظور خود بزن دیگری مراجعه کرده و ان زن وسایل سقط جنین را فراهم نمود. زن اول پس از سقط جنین به بیماری بسیار سختی مبتلا شده و او موردتعقیب جزائی واقع گردید. سه نفر پزشک که مشغول تداوی این زن بودند بطور محرمانه اصرار کردند که سبب این بچه‌اندازی را پیدا نمایند بالاخره این زن به یکی از پزشک ها بیاداوری سوگند، سرخود را فاش کرد و اسم و نشانی زنی که مسبب بچه اندازی شده بود بیان کرد. پزشک در دادگاه باستناد الزام پزشک به اخفاء اسرار بیمار ازبیان این امر خودداری کرد دادرس درحضور هیئت منصفه به پزشک رو کرده گفت:

«برای من شکی باقی نیست که دربعضی موارد مثل قضیه فعلی پزشک موظف است اسراری را که میداند به پلیس و اولیای امور بیان نماید هیچکس نمیخواهد اعتمادی که بین بیماروپزشک وجود دارد - و حقا هم باید وجود داشته باشد - متزلزل کند زیرا پزشک برای اجرای وظیفه خود مجبور است که اسرار بیمار را بداند و ملزم باخفای آن است ولی بعقیده من دربعضی موارد وظایفی برای شخص پیدامیشود که مانعه الجمع بوده و وظیفه اقوی باید وظیفه های ضعیف‌تر را ازبین ببرد دراینجاهم هرمیهن‌پرست حقیقی بنام عدالت و جریان حسن عمل موظف است که این سر را بیان نماید.»

خوب است که پزشکان اهمیت این موضوع را درنظرگرفته و بدانند که چه کمک بزرگی برای اجرای نیات قانون‌گزاران میتوانند بهرجامعه که دران زندگانی میکنند بنمایند و بنابرقواعد مسلمه هنگامیکه دادگاه - انهم بویژه برای کشف عملیات جنائی - شخصی را بعنوان گواهی دادن و یا دادن سایر اطلاعات لازمه احضار نماید ان شخص ملزم است که تمام اطلاعات خود را دردسترش اولیای مربوطه بنهد لذا نمیتوان برای پزشکها ترجیح بلامرجحی قائل شده و انها را ازشمول این قاعده مسلم خارج نمود.

قانون کیفر همگانی انگلستان درتحت عنوان کلی «بزه برضداشخاص» مصوب سال ۱۸۶۱ میلادی تحت مواد ۵۸و۵۹ کیفر سقط جنین را جنین تعیین میکند:

ماده ۵۸: «هرزن آبستنی که به قصدارتکاب سقط جنین و بدون مجوز قانونی استعمال هرگونه مواد سمی و یا سایر ادویه مضره و یا آلات، بنماید و یا اینکه بمنظور اعمال این نظر بهروسیله تشبث جوید، همچنین هرکس که بقصد ارتکاب سقط جنین دیگری - اعم ازاینکه آبستن باشد و یانباشد - بدون مجوز قانونی سم و یا سایر ادویه مضره دهد و یا اینکه اسباب استعمال آلاتی نماید و یا بوسایل دیگری برای تامین این منظور اقدام نماید محکوم بزندان دائم با اعمال شاقه است.»

ماده ۶۹: «هرکس که بدون مجوز قانونی سم و یا سایر ادویه مضره و یا هرآلت و اسبابی که مفید برای این عمل باشد بدست آورد و یا علم باینکه اشیاء نامبرده برخلاف قانون برای ارتکاب سقط جنین زنی - اعم ازاینکه آبستن باشد و یا نباشد - استعمال میشود بدهد درصورت اثبات محکوم بزندان با اعمال شاقه خواهد شد.»

و بعد درانگلستان ازسال ۱۹۳۳ به بعد قوانین دیگری دراین زمینه وضع شد که از دوماده نامبرده تایید نمود و بویژه غدغن شدید کرد که ادویه که مفید برای انجام این مقصود باشد از دسترش همگان برداشته شود.

کمیته این موضوع را درنظر گرفته و پیشنهاد نمود که درهرکشوری بایست قوانینی دراین زمینه وضع شده و از خریدوفروش این نوع ادویه جلوگیری بعمل اید.

مسلم است که صرف وضع موادقوانین، جلوگیری از ادویه مربوطه را بکلی حل نخواهد کرد ولی جای شک نیست که از عده سقط های جنین خواهد کاست. عامل مهمی که نظرکمیته را جلب کرد عبارت از اقدامات فرهنگی بود. جهل باعث ارتکاب بزه های زیادی میشود لذا تکلیف هرجامعه است که جهل را از افراد خود برداشته و از معایب اینگونه اعمال انها را آگاه نماید. هرجامعه باید بواسطه آموزشگاه ها، سخنرانی ها، مطبوعات خود معایب سقط جنین را به همگان گوشزد نماید.

سقط جنین درهیچ جامعه متمدن امروزی پسندیده نیست و قانونگزاران هرکشوری پی به معایب آن برده و لذا انرا منع و برای مرتکبین آن کیفر قائل شده اند ولی موضوع درتمام کشورها یکسان تلقی نشده و لذا برای مطابقه قوانین کشورهای جهان به قوانین چند کشور دراین باب اشاره مینمائیم.

درانگلستان سقط جنین فقط درصورت ضرورت پزشکی مجازاست و آن هم باید درتحت نظر پزشکهای مجاز و حاذق صورت گیرد.

در روسیه از سن ۱۹۲۰ تاسال ۱۹۲۶ اگر زنی میخواست سقط جنین نماید به بیمارستان رجوع کرده و بیمارستان نظر بخواهش آن زن وسایل سقط جنین را فراهم مینمود. ولی خواهش زن در صورتی پذیرفته میشد که بیش از دو ماه الی دو ماه نیم از حمل نگذشته باشد.

دربارهٔ زنانی که برای وهلهٔ اول حمل پیدا نموده بودند خواهش انها باسانی پذیرفته نمی شد.

معایب این قانون بزودی برای تمام اولیای امور هویدا شد و دیدند که در عرض این مدت قلیل چه فجایع زیادی در جامعهٔ روسی صورت گرفت و لذا قانون نامبرده صریحا درسال ۱۹۶۳ ملغی گردید و فقط در صورتی که ضرورت پزشکی شدیدی پیش میامد که حمل، حیات و یا صحت حامل را درخطر می انداخت و یا طفل مبتلا به بیماریهای موروثی علاج ناپذیری بود سقط جنین درییمارستان به عمل میامد.

هرکس که برخلاف این قانون رفتار نماید و یا شخصی که پزشک رسمی نباشد اقدام باین عمل نماید به کیفر خیلی شدیدی تنبیه خواهد شد.

در المان نظریات بهبودی نسل در قوانین جاریهٔ آن کشور منعکس شده است و لذا درباره موارد نظریات «بهبودی نسل» سقط جنین را مجاز مینماید.

قانون مصوبه ۱۹۳۳ تحت عنوان «جلوگیری از اشاعهٔ بیماریهای موروثی» در بعضی موارد، نظر به اصول بهبودی نسل، و جلوگیری از بیماریهای موروثی با رضایت زن سقط جنین و عقیم نمودن زن را مجاز نموده است. قانون مزبور بیان مینماید که در صورت پیش آمدن اینگونه قضایا - مگر اینکه تأخیر موجب مردن و یا لطمهٔ بزرگ به تندرستی باشد - باید امر را به مراجع احاله کرد و پس از یافتن اجازه رسمی دربیمارخانه سقط جنین راعملی کرد.

قانون کیفر همگانی آلمان تحت مادهٔ ۲۱۹ اشخاصی که ادویه و یا آلت های دیگری را برای ارتکاب سقط جنین و با علم باین عمل در دسترس اشخاصی میگذارند به کمتر از دوسال زندان محکوم مینماید.

دردانمارک سقط جنین فقط در صورتی که ضرورت پزشکی شدیدی پیدا نماید و یا اینکه حمل از راه زنای به عنف و یا زنای با محارم صورت گرفته باشد مجاز میشود ولی در دو صورت اخیر بایست که امر بمراجع صالحه احاله و دادنامه مبنی بر وقوع عمل صادر شده باشد.

علاوه برعوامل مجوزهٔ فوق هنگامی که علامات بینی درعمل مشهود شود که طفل درهنگام ولادت مبتلا به بیماری های واگیردار، سفه، اختلال روحی، فلج، و سایر بیماری - های درمان ناپذیر شود میتوان اقدام به سقط جنین نمود.

درسوئد: کشور نامبرده دراین اواخر دراین زمینه بازجوئی های بسیار نموده و قوانینی مشابه قوانین دانمارک وضع و از ژانویهٔ ۱۹۳۹ بمورد اجرا گذاشته است.

امروز جلوگیری از موالید تا اندازه‌ای درتمام جهان شیوع یافته و حتی طبقات بی سواد هم میکوشند که بوسائل پزشکی از موالید جلوگیری نمایند.

جلوگیری از موالید بوسایل علمی و پزشکی تا اندازه موضوع سقط جنین را حل مینماید ولی اشکال بیش از این است که در نظر اول مینماید چونکه درزندگی برای اشخاص مواردی پیش میاید که اقدام باین امر را ایجاب مینماید. تکلیف جامعه است که علل اقدام باین امر را در نظر گرفته و از نظر اقتصادی و آمیزش اشخاص با یکدیگر موضوع را مورد بررسی کامل قرار دهد.

کمیته بین المللی تا اندازهٔ از جلوگیری موالید در بعضی مواقع تحت شرایط معینی درتحت نظر پزشکها و باوسایل علمی طرفداری کرده است ولی سپس اظهار میدارد که وظیفه اولیای بهداشت هرکشوری بیش از این است که وقت خود را صرف جلوگیری از موالید نمایند و فقط در صورتی که ضرورت پزشکی ایجاب نماید باید اقدام باین امر نمایند.

علل اقتصادی سقط جنین داری اهمیت زیادی است و تکلیف هر جامعهٔ زنده و مترقی است که برای حفظ هستی خود انرا کاملا درنظر گرفته و جهات مسئله را از نظر دقیق بگذراند و این امر بخودی خود چنان حائز اهمیت است که محتاج به مقالهٔ جداگانه و شاید کتاب جداگانه باشد.

باید جامعه بویژه توده را از مضار این عمل مذموم آگاه کرد و بواسطه سخنرانی ها و آموزشهای صحیح حقیقت امر را بر انها مکشوف و تأثیرات سوئی که این عمل و مخصوصا اشاعهٔ آن برای یک ملت دارد گوشزد نمود.

یک تکلیف اجتماعی را نمیتوان منحصر بیک دایره و مرجع بخصوص دانست بلکه باید تمام بنگاه ها و دوایر اجتماعی و افراد کشور در تأمین آن منظور، و ایفای آن وظیفه اجتماعی قیام نموده و همکاری بنمایند. دوایر پلیسی بتنهائی نمیتوانند این عمل مذموم مخالف باشئون ملی و مبانی اخلاقی را از بین ببرند بلکه بنگاههای فرهنگی، بهداشتی و سایر بنگاهها باید در این امر همکاری و جدیت خود را نشان داده و بکوشند که علل ارتکاب این بزه را از بین برده تا خود عمل بالتبع از بین برود.

هزینه جنگ در اروپا

در نبردی که امروز با ارامش و فعالیت جریان دارد ظرفیت مقاومت طرفین بطور قطع و یقین یکی از مهمترین عواملی است که در نتیجه نهائی جنگ مدخلیت تام دارد. جنگ همانطور که در صحنه های نظامی تعقیب میشود در صحنه های دیگری هم که اهمیت انها کمتر از صحنه نظامی نیست جریان دارد. یکی از مهمترین صحنه های جنگ محیط مالی است جنگ بزرگ وسایل بزرگ لازم دارد بار هزینه جنگ از هر بار دیگری بیشتر فشارش محسوس میگردد.

کشورهای وارد جنگ باید هزینه را که در روز از دو میلیارد فرانک تجاوز مینماید تحمل نمایند. این رقم درشت برای مبهوت ساختن خوانندگان در اینجا ذکر نشده بلکه حقیقت امر در دسترس همگان گذارده شده است همه باید با این وصف در نزد خود مجسم نمایند که طول مدت جنگ چه فشاری بکشورهای وارد در جنگ خواهد آورد. هزینهٔ نبرد روزی دو میلیارد فرانک بلکه متجاوز است. آیا این هزینه کمرشکن را تا کی کشور های وارد جنگ تحمل خواهند نمود؟ پاسخ این پرسش با طول مدت جنگ و جمیع فعالیت های سیاسی و اقتصادی که در اطراف آن بعمل میاید ارتباط مستقیم دارد. البته این هزینه در دوره آرامش جنگ بهمین مقدار مانده است روزی که حمله سخت دربگیرد یکمرتبه هزینه نبرد هم بشدت ترقی خواهد نمود.

اگر بطور متوسط و درحالت آرامش هزینه جنگ اروپا را روزی دو میلیارد فرانک حساب کنیم خواهیم دید که برای شش ماه نبرد چهارصد میلیارد فرانک بمصرف رسیده است. این است رقم هولناک که کشورهای وارد جنگ با آن سروکار دارند آیا تا کی اروپا فشار این هزینه را تحمل خواهد نمود؟

کشورهای وارد جنگ قبل از شروع زدوخورد هریک دارای کارخانه های مقصلی بوده و با ساختن اشیاء و فروختن و معاوضه آنها خود را اداره مینمودند. شروع جنگ خواه ناخواه در کار کردن کارخانه های آنها تاثیر کرده است. بسیج همگانی کارگران را بصحنه نبرد برده و هزینه کمرشکن جنگ از قدرت خرید آنها کاسته است.

بطور کلی هیچ کشوری قادر نیست هزینهٔ نبرد را که بارقام محیرالعقولی سر میزند از خزانه دولتی تامین نماید. وسیله که برای تامین این مصارف در دست دولت است «مصادره» میباشد.

هزینهٔ اسلحه سازی

یکی از مراحلی که هزینهٔ جنگ را روز افزون مینماید ساختن اسلحه‌های نو و برکردن جای آنهائی است که خراب شده و یا از دست میروند. درزمان صلح هم ساختن اسلحه بخصوص هواپیماها هزینه سنگینی را بر دوش اروپا تحمیل مینمود. برای ساختن اسلحه باید دو قسمت در نظر گرفته شود. یکقسمت مخصوص ساختمان خود اسلحه و یکقسمت برای تهیه لوازم و افزار آن. هردوی این قسمت بنوبه خود محتاج مواد اولیه است. نظر بگران شدن مواد اولیه در زمان جنگ خواه ناخواه هزینه اسلحه سازی هم که فزونی گرفته از زمان صلح زیادتر میباشد.

قسمت دیگری که باید در اینجا ذکر شود این است که هر اسلحه‌ای برای آماده شدن لازمست ابتدا قطعات مختلفه آن ساخته شده بعد از روی نقشه های مخصوص یک یا چند کارخانه دسته دسته آنها را سوار کرده و اسلحه آماده بیرون دهد.

در زمان صلح این دو قسمت کار از روی صبر و حوصله و دقت انجام میگرفت درنتیجه ریخت و پاش کار و هزینه زیادی کمتر بود ولی درزمان جنگ چون تنها چیزی که مدنظر است سرعت کار میباشد بقسمت های دیگر کمتر توجه شده و درنتیجه هزینه بیشتری بکشور تحمیل میشود.

کشورهای وارد جنگ برای تامین اسلحه خود در زمان صلح اقدام کرده‌اند. منتها هر یک از طرفین قسمتی از اسلحه ها را بموقع درست کرده و اکنون خیالشان از آن سمت راحت است و قسمتی را هم در بوته اجمال نهاده و اکنون برای فراهم ساختن آن بدست و پا افتاده‌اند درزمان جنگ کشورهائی که محتاج اسلحه هستند ممکن است برای تسریع در تهیهٔ اسلحه قطعات مجزای اسلحه خود را بکارخانه های دیگر سفارش داده و خود فقط مسئولیت سوار کردن آنها را بعهده بگیرند این روش هم بنوبه خود هزینه زیادی دارد. برای پیروزی هریک از طرفین سعی دارند که اسلحه و مواد جنگی خوب و جدید بخط بیاورند. برای این کار تمام وسایل بکار افتاده است.

وسایل باربری

یکی از منابع مهم دیگری که برای نبرد امروزی اروپا ذکر میشود و بنوبهٔ خود نهایت اهمیت دارد وسایل باربری است.

اهمیت وسایل باربری دریائی و زمینی روز بروز با جلو رفتن جنگ زیاد شده و بر اهمیتش افزوده میگردد. تامین باربری نظامی باعث شده است که در داخله کشورهای وارد جنگ فقدان این وسایل مردم را بزحمت اندازد.

از حیث واگونها و باربری با خط آهن کشورهای وارد جنگ دوره بحرانی را می پیمایند.

در این ضمن وسائل باربری کشورهای بیطرف اروپا هم بفعالیت افتاده و هر روز بیشتر کار میکنند.

حملات هوائی چه بارمی آورد؟

۷ فروردین - در جنگهای سابق که نیروی هوائی روی کار نیامده بود اهالی غیرنظامی در عقب جبهه جنگ از حملات جنگی درامان بودند و بآنها آسیب زیادی نمیرسید ولی از موقعی که نیروی هوائی در جنگها شروع بکار کرد امنیت آنها هم از بین رفته و مانند سربازان جبهه جنگ در تحت تهدید و خطر زیادی واقع شدند.

در جنگ کنونی با وجودیکه طرفین هنوز شروع بحملات هوائی شدید بشهرهای یکدیگر ننموده‌اند وضعیت شهرهای نزدیک جبهه جنگ بکلی تغییر کرده و صورت دیگری بخود گرفته است.

اهالی و ساکنین شهرهای مزبور در تمام ساعات شب و روز باید منتظر سوت اعلام خطر هوائی باشند. زیرا شب ها هم اغلب حملات هوائی صورت می گیرد. بمحض شنیدن سوت اعلام خطر باید هرکسی فوراً کار خود را رها نموده و طرف پناه‌گاه نزدیک بشتابد و این خود کار بسیار مشکلی است و در بعضی موارد خیلی دشوار است مثلا اصلاح دکان سلمانی هنگامی که سلمانی نصف ریش مشتریش را اصلاح کرده و نیم دیگر آن باقی است باید کارش را خاتمه داده و فوری با همان وضعیت داخل خیابان شوند: مشتریان کافه ها و رستوران ها باید از غذاها و نوشابه هایشان صرفنظر نمایند، اگر کسی در بانک مشغول خرد کردن اسکناسی باشد و اسکناس را بمتصدی مربوط داده باشد باید از خیر پول خود گذشته و بسرعت برای حفظ جانش از در بانک خارج گردد و البته وضعیت کسی که درحمام مشغول شستشوی ناگوارتر می شود. ولی اکنون دیگر اهالی آن شهرها در کارخود مهارتی یافته‌اند و بیشتر این کارهای خود را در مواقعی که کمتر احتمال حملات هوائی میرود مانند شب ها و صبح های خیلی زود و هوا تاریک انجام میدهند. و بدین ترتیب تمام اهالی شهر و حتی انهائی هم که صبح ها عادت دارند خیلی دیر از خواب بلند شوند باید صبح ها زود برخیزند زیرا تا طلوع آفتاب کارهای زیادی را باید انجام دهند.

اهالی این شهرها صبح ها باندازه کافی لباس میپوشند تا اگر احیانا در خیابان سوت اعلام خطر کشیده شود و آنها مجبور برفتن بپناهگاه گردند سرما نخورند زیرا پناهگاهها بخاری و سایر وسایل لازم را ندارند.

بتناسب با این وضعیات مد لباس مردان و زنان هم تغییر کرده است و دیگر مثل سابق نیست خانمها بیشتر لباس های مردانه یعنی کت و شلوار یا لباس های سواری یا چکمه بلند و بالتوهای پوستی کلفت می پوشند و کلاه های پوستی سر می گذارند.

تقریبا تمام دکانها و مغازه های شهر ساعت چهار بعدازظهر تعطیل میشوند کسبه و اعضای ادارات هم خیلی زود بخانه میروند و از ساعت هفت بآن طرف بکلی خیابانها خلوت میشوند چراغهای شهر هم در تمام طول شب بواسطه حملات هوائی خاموش هستند و خیابانها را ظلمت و تاریکی زیادی فرا میگیرد بطوریکه شخص بزحمت عابرین را تشخیص میدهد و دولت هم فرمانی صادر کرده که در خیابان باید عابرین از پیاده روهای دست راست خود حرکت نمایند تا بیکدیگر تصادم نکنند استعمال چراغهای کوچک جیبی نیز مجاز نیست مگر اینکه روی لامپ آنها را با یک پارچه آبی یا تیره رنگی پوشانیده و آنها را دائما هم روشن ننمایند. بدین ترتیب شبهای این شهرها خیل طولانی و خسته کننده است و اهالی بیشتر مدت آن را در منزل های خود با صحبت و استفاده از رادیو و شنیدن گزارشهای آنهامیگذرانند.

ساکنین شهرهای مزبور طبقات بالای عمارات را تخلیه کرده و بطبقات پائین آن آمده‌اند زیرا پائین آمدن از آنها با آسانسور های برقی کار بسیار دشواری است برای اینکه ممکن است در موقع حملات هوائی سیم برق قطع شده و یکمرتبه آسانسور درمیان طبقه‌های عمارت بماند و صاحبانش وضعیت ناگواری را پیدا کنند.

در خیابان های شهر پناهگاه خیلی زیاد و باندازه کافی وجود دارد بطوریکه دکانداران و عابرین خیابان چند ثانیه بعد از کشیده شدن سوت اعلام خطر می توانند خود را بآنها برسانند سابقا این کار باشکال انجام گرفته و اهالی با نهایت اجبار و تنفر بطرف پناهگاهها میرفتند ولی دیگر اکنون عادت کرده و اینکار بخوبی و آسانی انجام می گیرد.

اهالی شهر معمولا در خیابان ها هریک پناهگاه مخصوصی را برای خود درنظر گرفته‌اند که در موقع کشیده شدن سوت اعلام خطر بآنجا میروند وضعیت پناهگاهها بنسبت محلشان با یکدیگر اختلاف دارد. در بعضی ها صندلی چوبی و ساده و تخت های کوچکی برای بیماران وجود دارد و در برخی دیگر صندلی های خیل شیک و تخت خوابهای نو و خوبی یافت می شود. اغلب پناهگاهها هم دارای تلفن و رادیو می باشند و مردم می توانند در طول اقامت خود در پناهگاه از وضعیت جهان و تمام گزارش های آن هم با اطلاع گردند. و اخیرا در نظر دارند که کافه های کوچکی نیز درآنها تهیه نمایند که اهالی بتوانند در مدت اقامتشان چای و قهوه هم بخورند به نظافت و تمیزی بناهگاهها اهمیت زیادی داده میشود و کشیدن هرنوع دخانیاتی درآنها بکلی ممنوع است.

اهالی این شهرها برخلاف نقاط دیگر از هوای آفتابی و صاف خیلی بدشان می آید و همیشه مایلند که هوا بارانی بوده و برف بیاید تا بدین وسیله پرواز هواپیماها و حملات هوائی مشکل و غیرممکن شود. ولی باوجود این در روزهای بارانی و ابری هم از حملات هوائی خیالشان راحت نیست و هر آن انتظار آن را دارند و صدا های مختلفی که از حرکت وسائل نقلیه مانند اتومبیل تراموا هوای شهری و غیره تولید شود توجه آنها را جلب نموده و بگمان کشیده شدن سوت اعلام خطر آنها را متوحش میکند.

تماشائی تر از هر وقت موقعی است که سوت اعلام خطر کشیده می شود در این مواقع خیابان ها وضعیت غریبی پیدا کرده و شباهتی بر صحنه های خیالی سینما را پیدا می کند همه مردم یکمرتبه متوحش شده و بسرعت بطرف پناهگاه میدوند و خیابان ها در مدت یک ثانیه خلوت میگردد. وقتی فرارکنندگان خود را بپناهگاهها رسانیدند حالشان قدری جا می آید و از توحش خارج می شوند و رنگ پریده صورتشان تغییر پیدا می کند بعد درصدد یافتن جائی برای نشستن خود افتاده و صحبت آنها با یکدیگر شروع می شود طولی نمی کشد که اهالی وضعیت خطرناکشان را فراموش کرده و حتی از گوشه نیز صدای قهقهه خنده بلند میشود.

خانمها کارهای دستی خود را از جیبشان درآورده و شروع به کار میکنند مردها هم کتاب و روزنامه دست گرفته و میخوانند. این وضعیت گاهی زیاد و زمانی کم بطول می انجامد و بالاخره سوت خاتمه اعلام خطر کشیده شده و همه از پناهگاهها خارج میگردند.

موسولینی سقوط کرد

در ایتالیا علائم و آثار فاشیسم را به زباله دانی ریختند

موسولینی مردی که روزگاری برای هیتلر احترام انگیز بود ، سقوط کرد .

سربازان پشت یك مسلسل سنگین آماده شلیك هستند .

اسیران دراین حال حق تکان خوردن حتی نداشتند . اس . اس ها ساعتها اسیران را بهمین حال درسرما وگرمانگاه میداشتند .

مانده از شماره پیش

پادشاه اضافه میکند:
«من شخصا امنیت شما را تضمین میکنم.»

هنگامی که مذاکرات در دفتر کار پادشاه ادامه دارد راننده اتومبیل موسولینی بازداشت میشود. که پیشوای ایتالیا ازکاخ خارج میشود و میخواهد بسوی اتومبیلش برود یک سروان گارد جلو او را میگیرد و میگوید:

«اعلیحضرت مرا مامور حفظ جان شما کرده است.»

پس از آن بادست یک اتومبیل آمبولانس را نشان میدهد و از موسولینی میخواهد که سوار آن بشود. اتومبیل حامل پیشوای ایتالیا که دو افسر، سه سرباز و دو مامور پلیس نیز سوار آن شده اند بسرعت بسوی پادگان «تراستور» بحرکت درمیاید و از آنجا به پادگان «ویالنیاتو» منتقل میشود. موسولینی درشب گرم تابستان دریک تختخواب سفری بخواب میرود.

درساعت ۱۰ و چهل و پنج دقیقه سه اعلامیه بیابی سقوط موسولینی را باطلاع ایتالیائیها و جهانیان میرساند.

هیتلر میخواهد واحدهای اس. اس خود را به رم بفرستد و معتقد است که با دیدن این واحدها خون فاشیست ها بجوش خواهد آمد. او نمیداند که پیراهن سیاهان متواری یا مخفی شده اند و حزبی که کپیه حزب ناسیونال سوسیالیست نازی بود نابود و متلاشی شده است. وقتی که «یودل» باو میگوید:

آثار و علائم و شعارهای فاشیست ها را به صندوق های زباله ریخته اند پاسخ میدهد:

«باید یک ژنرال شد تا این شایعات پوچ و بی اساس را باور کرد». همزمان با این حوادث درحالیکه جنگ در جبهه های شوروی ادامه دارد نبرد هوائی وارد مرحله وحشتناکی میشود.

متفقین عملیات هوائی «بلاک پوینت» را که هدف آن نابود کردن شهرهای آلمان است بمرحله اجرا در میاورند. در ماه مارس برلن بمباران میشود. در ماه آوریل نیمی از شهر دوسلدورف با خاک یکسان میگردد. در ماه مه ۱۹ هواپیمای «نکاستر» سدهای «ادر»، «موهنا» و «سواب» را بااژدر درهم می شکنند.

دو هزار نفر در میان آب غرق میشوند و ماشین های صنایع «رور» از حرکت باز می ایستد.

هامبورگ در ماههای ژوئن و ژوئیه مورد حملات شدید هوائی قرار میگیرد بمب های فسفور آسفالت خیابانها را میسوزاند و بسیاری از ساختمانهای شهر در کام آتش فرو میروند. یک میلیون و چهارصد هزار نفر از مردم شهر بیخانمان میشوند ستونهای آوارگان با بدنهای نیمه سوخته یا چشمان نابینا شده بهر طرف سرازیر میشوند.

در اول ماه ژوئیه صدها بمب افکن امریکائی و انگلیسی مقادیر زیادی بمب و مواد منفجره روی پالایشگاه نفت رومانی در «پولستی» که ۶۰ درصد از نفت خام رومانی را تصفیه میکند فرو میریزند. در این حمله ۴۲ هواپیمای متفقین سرنگون میشود و ۵۳۲ خلبان کشته میشوند و در عوض چهل درصد از ظرفیت تولید پالایشگاه که سوخت نیروهای آلمانی را در جبهه شرق تامین میکند کاسته میشود.

پس از سقوط موسولینی محور نظامی برلن - رم ظاهرا ادامه پیدا میکند بادوگلیو بوسیله ژنرال «مارس» وابسته نظامی ایتالیا در برلن به هیتلر اطمینان میدهد که دولت او کاملا به اتحاد با آلمان وفادار خواهد ماند. اما هدف اصلی رئیس دولت جدید ایتالیا آن است که هرچه زودتر کشورش را از ورطه هولناک جنگ رهائی بخشد و برای رسیدن باین هدف مایوسانه کوشش میکند.

از یکسو او به نماینده جدید آلمان در ایتالیا میگوید:

«من با «مکزن» وبتن قدیمی ترین مارشال اروپا هستیم..

بی اعتمادی آلمان نسبت بمن قابل قبول نیست من قول داده ام و شما باید بان اطمینان داشته باشید.»

از سوی دیگر ژنرال «گیاکومو» را برای مذاکرات محرمانه با ژنرال «ادریان کارتون» افسر انگلیسی به لیسبون میفرستد. بادوگلیو به متفقین پیشنهاد میکند ایتالیائیها با کمک امریکا و انگلیس بایک اقدام غافلگیرانه رم را از وجود آلمانیها پاک کنند. فرستاده بادوگلیو به ژنرال انگلیسی میگوید:

«در نزدیکی های پایتخت تنها یک لشگر آلمانی وجود دارد در حالیکه شش لشگر ایتالیائی که با تجهیزات نسبتا خوب در پایتخت مستقر شده اند. اگر متفقین یک لشگر هوابرد در رم پیاده کنند نیروهای ما بانها خواهند پیوست و سراسر ایتالیا بدرخواست پادشاه علیه آلمانیهای منفور قیام خواهند کرد. باین ترتیب نیروهای آلمانی که در جنوب رم مستقر شده اند

تسلیم بی قید و شرط ایتالیا

موسولینی در خطر ربوده شدن بوسیله متفقین و آلمانها قرار دارد

درپایان یک جنگ خونین درجبهه اسب ها و شیپورها بجای می مانند . آدمها کشته شده اند .

حمله بسوی مواضع دشمن . درجنگ این قبیل صحنه ها شاید میلیونها بارتکرارشده است .

دهها هزارتانک وهواپیما ازبین رفت . بورسی بر سربقایای یک هواپیمای سقوط کرده ادامه دارد .

بدام خواهند افتاد و تاچند روز دیگر میتوان تمام ایتالیا را تا آلپ مرزهای آلمان آزاد کرد.

ایزنهاور پیشنهاد ایتالیا را می‌پذیرد و ارتش ۸۲ هوابرد را مامور انجام این عملیات میکند. روزولت و چرچیل که یک کنفرانس عالی در «کبک» تشکیل داده‌اند موافقت خود را بااین عملیات اعلام میدارند باین شرط که ایتالیا بدون قید و شرط تسلیم شود در عین حال نظامیان طرح اشغال رم را با کمک ایتالیائیها تهیه میکنند ژنرال ماکسول تیلور معاون فرمانده لشگر ۸۲ هوابرد همراه سرهنگ «ویلیام گاردنیر» بایک کشتی هوائی در جزیره «ایشیا» پیاده میشوند و از انجا یک کشتی ایتالیائی آنها را به کرت می برد. افسران متفقین که لباس غیر نظامی پوشیده‌اند و یک فرستنده رادیوئی همراه دارند ممکن است دستگیر و اعدام شوند.

دو افسر امریکائی سرانجام وارد رم میشوند ولی اطلاعاتی که ایتالیائیها درباره نیروهای آلمانی به متفقین داده‌اند با حقیقت وفق نمی دهد زیرا علاوه بر ۱۲ هزار آلمانی که در اطراف رم مستقر شده‌اند ۳۵ هزار نفر دیگر در یکصد کیلومتری پایتخت اردو زده‌اند.

روز هشتم سپتامبر برای مارشال بادوگلیو روز بسیار پرحادثه‌ای است آن روز یک هفته از تاریخ آغاز پیاده شدن نیروهای متفقین در جنوب ایتالیا میگذرد تنها هنگ آلمانی از جلو نیروهای مهاجم باعجله بسوی شمال عقب نشینی کرده است.

سپاه سیزدهم انگلیس «کالابر» را اشغال کرده است و یک هفته از تسلیم بدون قید و شرط ایتالیا میگذرد اما چهانیان و آلمانیها از حقیقت ماجرا آگاه نیستند دولت پادشاهی ایتالیا این دوران عجیب تسلیم مخفیانه را در نگرانی و اضطراب شدیدی بسر برده است.

بدنبال گزارش محرمانه‌ای که ژنرال ایتالیائی «کاربینی» به ثیلور میدهد پیاده شدن نیروهای متفقین یک ساعت قبل از آغاز عملیات بتعویق میافتد.

ایتالیائیها هنوز نمی دانند مارشال کانتیل فرمان خلع سلاح کردن کلیه نیروهای ایتالیائی را صادر کرده است ولی نقل و انتقال نیروهای آلمانی جنبه تهدید کننده‌ای پیدا کرده است.

در چنین شرایط بار دیگر پادشاه ایتالیا سفیر آلمان را می‌پذیرد و تاکید میکند که ایتالیا تا آخرین نفس به جنگ ادامه خواهد داد و هرگز تسلیم نخواهد شد.

ظهر همان روز هشتم در حالیکه سنگهای ساختمانهای تاریخی شهر رم از حرارت خورشید بشدت داغ شده است هواپیماهای امریکائی مرکز ستاد ژنرال کسلر جنگ را درهم می کوبند در ساعت شش و نیم بعد از ظهر دو ساعت قبل از آغاز عملیات در «سالرن» صدای بزبان انگلیسی یک فرستنده رادیوئی بگوش میرسد:

«اینجا مرکز ستاد فرماندهی ژنرال دوایت ایزنهاور فرمانده عالی نیروهای متفقین. نیروهای دولت ایتالیا بدون قید و شرط تسلیم شده‌اند...

.... جنگ بین نیروهای متفقین و ایتالیا بیدرنگ پایان می‌یابد. نیروهای ایتالیائی که میخواهند جلو تهاجم آلمان را بگیرند از کمک و پشتیبانی برخوردار خواهند شد...

پس از آن ترجمه ایتالیائی این اعلامیه که روی صفحه ضبط شده پخش میشود ایتالیائیها هنوز هم منکر ماجرا هستند و به آلمانیها میگویند این یک حیله جنگی متفقین برای ایجاد آشفتگی در این کشور است اما در ساعت ۷ و ۴۵ دقیقه رادیو ایتالیا پیام ایزنهاور را تایید میکند.

حال وقت آن رسیده است که توطئه کنندگان علیه آلمان جان خود را نجات دهند. پادشاه ایتالیا، افراد خانواده سلطنتی، مارشال بادوگلیو، ژنرالها و وزیران باعجله آبارتمانهای خود را در کاخ سلطنتی ترک میگویند.

شبانه بین نیروهای آلمانی که بسوی پایتخت حرکت میکنند و واحدهای ایتالیائی زد و خوردهائی درگیر میشود پادشاه و فراریان دیگر از «پسکارا» بوسیله دو ناوچه تندرو به «برندیزی» پناهنده میشوند....

سپتامبر ـ دسامبر ۱۹۴۳

سالرن ـ کیف ـ تهران

کار خلع سلاح نیروهای ایتالیا با ترتیباتی که قبلا توسط آلمانیها داده شده باسانی انجام میشود. ارتش چهارم در فرانسه هیچگونه مقاومتی نشان نمی دهد. در «گرواسی» و «مونتنگرو» گروههای سربازان ایتالیا به پارتیزانها ملحق میشوند در ساردنی و شمال ایتالیا چند واحد مسلح تصمیم میگیرند در کنار آلمانیها به نبرد ادامه دهند. افراد ۸۰ لشگر ایتالیا باسارت در میآیند و آلمانیها یک میلیون و ۲۵۰ هزار قبضه تفنگ، سی و هشت هزار و ۳۸۳ مسلسل سبک و ۹۱۸۸ توپ ۴۵۵۳ هواپیما غنیمت جنگی بدست میآورند.

دو مارشال، رومل و کسلرینگ که باهم دشمنی دیرینی دارند فرماندهی نیروهای آلمانی را در ایتالیا بعهده دارند. گروه ارتش‌های «ب» شامل هفت لشگر پیاده، دو لشگر زره‌پوش از جمله لشگر معروف اس. اس «ادولف هیتلر» و یک واحد صحرائی تحت فرماندهی مارشال رومل قرار دارند.

فرماندهی گروه ارتش‌های جنوب با مارشال کسلرینگ در مناطق جنوبی ایتالیا با نیروهای متفقین نبرد میکند.

رومل نسبت باوضاع بدبین است و میخواهد پایتخت ایتالیا را ترک کند و در بلندیهای فلورانس مستقر شود. برعکس کسلرینگ معتقد است که مهاجمان را باید در پلاژها نابود کرد.

نیروهای کسلرینگ در روزهای ۱۴ و ۱۵ سپتامبر به حمله علیه متفقین ادامه میدهند ولی دیگر وضع جنگ عوض شده است.

متفقین در هوا و دریا برتری کامل بدست آورده‌اند. ناوهای مین جمع کن راه را برای ورود نیروهای تازه نفس باز میکنند و هواپیماها از آسمان باران بمب برسر سربازان دشمن فرو میریزند.

روز اول اکتبر نیروهای انگلیسی وارد ناپل میشوند ولی آلمانیها پس از خراب کردن کلیه تاسیسات عمومی و شبکه آب شهر را تخلیه کرده و نگهداری یک میلیون مردم گرسنه و بیمار را بعهده متفقین گذاشته‌اند. روز ششم اکتبر شهر «کاپوا» نیز سقوط میکند و باین ترتیب نیروهای امریکائی و انگلیسی بیک چهارم خاک ایتالیا مسلط میشوند.

آزادی موسولینی

وجود موسولینی مسئله دشواری برای بادوگلیو بوجود میاورد. پیشوای ایتالیا نخست به جزیره «پونزا» ساحل ناپل اعزام میشود و پس از آن روز هشتم اوت به جزیره «مدالنا» در شمال «ساردنی» منتقل میشود. دولت بادوگلیو میداند که آلمانیها میخواهند پیشوای سابق را بربایند و سرویس‌های مخفی متفقین نیز خیال ربودن او را دارند.

اگر چرچیل بتواند موسولینی را دستگیر کند و یا هیتلر موفق بازاد کردن او بشود برای مارشال و پادشاه ایتالیا دردسر بزرگی ایجاد خواهد شد.

سرانجام هیتلر به چرچیل پیشدستی میکند و نازیها بایک هواپیمای کوچک پیشوای پیشین ایتالیا را به «راستنبورگ» مرکز ستاد فرماندهی هیتلر میبرند اما زحمات برای نجات موسولینی بهدر میرود موسولینی دیگر آن پیشوای مبتکر فاشیست نیست. هیتلر در این باره به مارشال گورینگ گفته است:

«انتظار داشتم موسولینی کینه و حس انتقام جوئی شدیدی نسبت بکسانی که باو خیانت کرده‌اند نشان دهد اما او بیشتیر بصورت یک ایتالیائی ساده درآمده است تایک انقلابی یاغی...

سرانجام موسولینی روز ۲۳ ستامبر مونیخ را ترک گفته و در ویلای خود «روکادل کامنیته» مستقر میشود. در مدت سه هفته جلسات هیئت دولت جدید بریاست موسولینی دراین ویلا تشکیل میشود و پس از آن شهر «سالو» در ساحل غربی دریاچه «گرادا» بعنوان مرکز دولت نئوفاشیست انتخاب میشود و یک واحد اس‌اس به مراقبت از مقر حزب نئوفاشیست گمارده میشود.

آلمانیها یک ایتالیائی دیگر را نیز بکشورش باز میگردانند و آن کنت چیانو داماد موسولینی است که به پلیس شهر «ورون» تحویل داده میشود و در زندان «سالزی» بازداشت میگردد.

پیکار علیه مار «هفت سر»

حمله نیروهای شوروی علیه پیش آمدگی «اول» ارتش آلمان را ناچار میکند از حمله علیه پیش آمدگی «کورسک» دست بردارد و روز ۱۷ مه یعنی روزی که شورویها تصمیم میگیرند در جبهه اورل به حمله